هیوم بحضور ملوکانه شرفیاب شد

مذاکرات وزیر خارجه انگلستان در تهران

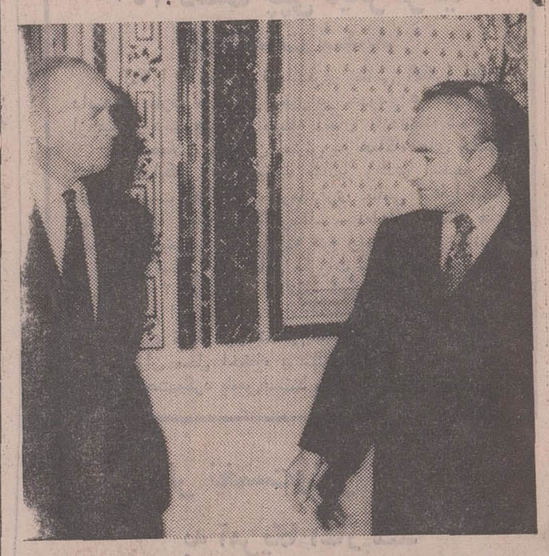

شاهنشاه آریامهر امروز هیوم وزیرخارجه انگلیس را بحضور پذیرفتند
در صفحه ٤

۱۰ تن از خرابکاران بازداشت شده

۳۶ صفحه

اطلاعات

یکشنبه ۲۹ اسفندماه ۱۳۵۰ ـ شماره ۱۳۷۵۲ تکشماره پنج ریال

امروز در یک مصاحبه مطبوعاتی شرکت کردند

آنها درجواب سئوالات مختلف گفتند :

ما خود را بیگناه میدانیم

مجرم واقعی کسانی هستند که نمی توانند پیشرفت‌های مملکت را ببینند

امیدواریم بجای بمب گل و گندم بکاریم

کتابها وجزوه‌ها را ازخارج آورده بین ما پخش میکردند

★ در دانشگاه بیش از همه دانشجویان سال اول ودوم تحت تاثیر قرار میگیرند

★ در ممالکی که مدعی حکومت طبقه کارگر هستند قشرممتازه‌ای حکومت را در دست دارند که از مزایای عجیبی برخوردارند

★ خواندن آثار مارکس وچه‌گوارا برای من جالب بود

در صفحه ٤

ده تن از جوانانی که امروز در مصاحبه رادیوتلویزیونی شرکت‌کردند و درباره فعالیت های خود اطلاعاتی در اختیار گذاشتند.

بقیه ۷ قلوها مردند

★ هیچیک از ۷ قلو ها بیش از ۱۲ ساعت زنده نماندند .

● ۷ قلو ها ظرف ۸ دقیقه بدنیا آمده بودند

★ مادر ۷ قلوها داروی آبستنی مصرف کرده بود .

در صفحه ۲

فرار بزرگ از تهران بسوی شهرهای جنوب وشمال !

در تعطیلات عید همه شهرستانها برفی وبارانی است

۵۰۰ هزار نفر از تهران خارج شدند

★ در جاده‌های تهران ـ اصفهان واصفهان ـ شیراز اتومبیل های سواری وکرایه در خط زنجیر حرکت می‌کنند

★ در شیراز وضع استثنائی اعلام شده و تا صبح امروز ۹ هزار نفر مسافر وارد اصفهان شدند

★ اداره‌راه : درراههای هراز و چالوس فقط در روز حرکت کنید

در صفحه ۴۳

نازیها مردی را بجای معاون هیتلر توقیف کردند

★ دستگیر کننده «آدولف ـ آیشمن» گفت نازیها برای فرار دادن یک جنایتکار هیتلری مردی را بجای «بورمان» بازداشت کرده‌اند

● مردی که بجای بورمان دستگیر شده گفت من یک یهودی هستم و فرصت فکر کردن به رجاله هائی مانند بورمان ندارم .

در صفحه ۲

مقدار زیادی اسلحه ومهمات شورشیان بدست پلیس افتاد

مائوئیست‌های فرانسه هواپیماهای شوروی را منفجر میکنند

مائوئیست ها از شوروی ٤ میلیون تومان باج خواسته‌اند

★ پلیس فرانسه برای مراقبت ازهواپیماهای شوروی در فرودگاه اورلی مجهز شد

★ مقامات فرانسوی تهدید مائوئیست ها را جدی گرفته‌اند

در صفحه ۲

تاریخ احضار دختران وزنان دیپلمه ولیسانسیه

در صفحه آخر

۱۵۰ شورشی ترکیه دستگیر شدند

★ برای دستگیری بقیه شورشیان سینما ها، باشگاه ها و کاباره های شبانه تعطیل شدند

● سفر نخست وزیر ترکیه به امریکا آغاز شد .

در صفحه ۲

رهبران مصر، سوریه و لیبی طرح ملک حسین را محکوم کردند

★ چین طرح ملک‌حسین را بشدت مورد حمله قرار داده

● ★ رهبران ۳ کشور اعلام کردند که هدف طرح ملک‌حسین از بین بردن آرمان فلسطین است

در صفحه ۳

جناب آقای عبدالله ریاضی رئیس مجلس شورای ملی
روز سه شنبه اول فروردین ماه ۱۳۵۱ از ساعت ۶ تا ۸ بعد ازظهر بمناسبت دیدار عید سعید ملی ازدوستان و آشنایان خود در کاخ بهارستان پذیرائی میکنند .
دفتر مجلس شورای ملی

از صبح سه‌شنبه برنامه مخصوص نوروز ۱۳۵۱ سینما امپایر
عمر شریف ـ ژان‌پل بلموندو در فیلم رنگی
شکست
شروع سئانسها درایام نوروز ۹ـ۱۱ صبح ۱ـ۱۵ر۳ ـ ۵ر۳۰ـ۷ر۴۵ ـ ۱۰ بعدازظهر
شرح در صفحه ۱۶

کوروش فردا تا نیم بعداز ظهر باز است واز پس فردا اول فروردین از ۹ صبح تا ۹ شب یکسره سوپر مارکت شبانه روزی است

عیدسعید ملی ونوروز خجسته پیروز رابه کلیه دوستان و آشنایان و همکاران گرام صمیمانه تبریک عرض نموده موفقیت و کامرانی همیشگی شما را از خداوند متعال خواستاریم .
آژانس مسافرتی هوادریا (ارسی) و کارمندان

از صبح سه‌شنبه برنامه مخصوص نوروز سینما
CINERAMA
آتلانتیک

آزادی
سینه‌راما
برپرده عظیم
با شرکت : میکائیل اولیانوف ـ لاریسا گلوبکینا
صبح ۹ـ ۱۲ ـ ۱۵ر۳ـ ۳۰ر۶ ـ ۴۵ر۹ بعدازظهر

Bank Bimeh Bazarganan
تعطیلات نوروزی
بانک بیمه بازرگانان
بانک بیمه بازرگانان، بدینوسیله باطلاع میرساند :
تعطیلات نوروزی بانک بیمه بازرگانان، از صبح روز سه شنبه اول فروردین آغاز میشود و تا پایان روز جمعه چهارم فروردین ماه ادامه خواهد داشت .
کلیه شعب بانک بیمه بازرگانان در تهران و شهرستانها، ازصبح روز شنبه پنجم فروردین ماه ۱۳۵۱ دایر و آمادهٔ خدمت به هم میهنان عزیز خواهد بود .

باطلاع عموم میرساند باجه‌های اداره معاملات بانک مرکزی ایران در روز دوشنبه سی‌ام اسفند ماه ۱۳۵۰ از ساعت ۸¼ تا ساعت ۱۲ باز خواهد بود .
بانک مرکزی ایران

اداره روابط عمومی ستاد بزرگ ارتشتاران
به آگاهی می‌رساند
افسران ارتش شاهنشاهی و بانوانشان برای انجام مراسم دید و بازدید نوروز باستانی ازساعت ۹ر۳۰ الی ۱۱ر۳۰ روز چهارشنبه دوم فروردینماه در باشگاه افسران (خیابان سوم اسفند) حضور خواهند داشت .

جناب آقای مهندس مفرح ـ مدیر عامل محترم
بانک صادرات ایران
با اندوه فراوان درگذشت مادر گرامیتان را از صمیم قلب تسلیت گفته سلامت و بقاء خاندان محترم مفرح را آرزو دارم .
فریدون داروگر

سپاسگزاری
از کلیه سروران گرام و دوستان ارجمند و بستگان که حضورا یا بانامه و اعلان درجراید و یاتلگراف در مصیبت وارده سرفراز و یادلجوئی فرموده‌اند صمیمانه سپاسگزار بوده چنانچه درشرفیابی وعرض تشکرحضوری تاخیری رخ دهد پوزش می طلبد .
خانواده مولوی و فامیل‌های وابسته

رئیس شهربانی کل کشور و بانو به اتفاق افسران و بانوانشان عید سعید نوروز باستانی را بین خود وخانواده و سایر دوستانی که برطبق سنت ملی قصد دیدو بازدید با آنها را دارند ، از ساعت ۱۰ الی ۱۲ روز چهارشنبه دوم فروردین ماه سال ۱۳۵۱ در کاخ شهربانی کل کشور برگزار خواهند کرد .
شهربانی کل کشور

جناب سرهنگ درخشان فر
باانده فراوان مصیبت وارده را تسلیت عرض‌مینمایم .
قم ـ سید محسن حسینی انواری

جناب آقای صادق احمدی وزیر دادگستری روز سه‌شنبه اول فروردین ماه ۱۳۵۱ از ساعت ٤ الی ٦ بعد از ظهر از آقایان قضات و کارکنان وزارت‌دادگستری و دوستان و آشنایان در کاخ دادگستری پذیرائی خواهند نمود
دفتر اطلاعات وروابط عمومی وزارت‌دادگستری

برنامه نوروزی تالار رودکی
شرح در صفحه ۲۰

بانک تهران باطلاع کلیه علاقمندان میرساند برای افتتاح حساب و تکمیل موجودی جهت تصاحب جایزه بزرگ ۲۵۰۰۰۰ ریالی وهزاران جوایز نقدی امسال بانک تهران فقط فردا فرصت باقیست
بانک تهران

اطلاعیه
بمنظور ایجاد تسهیلات بیشتر برای مشتریان گرامی و مسافرین درایام تعطیلات عید بجز روز یکم درسایر روزهای تعطیل کلیه واحد های بانک ملی‌ایران در سراسر کشوراز ساعت ۸ صبح الی ۱۲ برای‌دریافت وپرداخت وجوه حسابهای جاری وپس‌انداز مشتریان محترم وانجام مراجعات جهانگردان دائر میباشند.
شعبه های آبادان ،اصفهان، اهواز، شیراز و مشهد در تمام ایام تعطیل عید صبح و عصر باز خواهندبود.
صندوق پس‌انداز ملی مرکز کلیه ایام تعطیل ازساعت ۸ صبح تا ۸ شب یکسره باز است.
بانک ملی ایران
آ ـ ۳۶۳۲۱

اطلاعیه
پخش کالای دخانیه تهران و حومه و توزیع چای بسته بندی شرکت سهامی چای‌ایران در سراسر کشور از روز دوم فروردین ماه کماکان در خدمت مشتریان میباشد.
بوذرجمهری غربی ـ ساختمان فردانش

ساختمان شماره یک جایزه بانک بیمه بازرگانان

همراه با بهترین شادباشهای نوروزی
آرزومندیم ساختمان ۴ طبقه شماره یک نصیب شما شود
بانک بیمه بازرگانان

آخرین فرصت
ساعت ۱۲
فردا شب
فردا، کلیه شعب بانک بیمه بازرگانان از ۸ صبح تا ۱۲ شب یکسره بازاست

رهبران مصر در سوریه و لیبی طرح ملک‌حسین رامحکوم کردند

قاهره ـ شورای ریاست جمهوری فدراسیون جماهیر عربی مرکب از مصر ، سوریه و لیبی با صدور اعلامیه‌ای طرح پیشنهادی ملک حسین در باره تشکیل « کشورمتحده عربی » از اردن و فلسطین را بطور قطع رد کرد .

الخطیب وزیر فدرال و رئیس کمیته امور خارجی تصریح کرد امریکا در تهیه این طرح که هدف آن تجزیه کردن نیروهای عربی و جلوگیری از تلاش همه جانبه اعراب برای مقاومت در برابردشمن است دست داشته است در اعلامیه فدراسیون جماهیر عربی از همه پادشاهان و روسای کشور های عربی و نیروهای میهنی عرب و توده های عرب درخواست شده است که بطور قاطع با نقشه های امپریالیسم و صهیونیسم که‌هدف آن از بین بردن آرمان فلسطین است مخالفت کنند.

شورای ریاست جمهوری فدراسیون ضمن بررسی آخرین تحولات بحران‌خاورمیانه و بویژه طرح فدراسیون فلسطین و اردن باین نتیجه رسیده است :

۱ـ این طرح بدون آنکه با نمایندگان فلسطین مشورت و تبادل نظر شود سرنوشت ملت فلسطین را تعیین کرده است .

۲ـ این طرح بمنظور عملی ساختن نقشه های امپریالیسم، صهیونیسم که هدف آن ازبین بردن آرمان فلسطین ، درهم شکستن جهان عرب‌وتسهیل نفوذ و تسلط صهیونیسم و امپریالیسم در این منطقه‌است تهیه شده است .

۳ـ هدف طرح ایجاد یک سرزمین فلسطین است که جزو منطقه نفوذ اقتصادی و سیاسی اسرائیل بوده و از اقدام ملت فلسطین وسازمان های فلسطین‌برای بازگرداندن حقوق « غصب شده‌جلوگیری خواهد کرد .

٤ـ هدف طرح وارد کردن یک ضربت کاری به پیان عربیسم پیکار اعراب از راه تفرقه انداختن بین نهضت مبارزه عرب و محدود کردن مسئله فلسطین بیک مسئله‌ساده منطقه‌ای و مرزی است .

۵ـ ایالات متحده با تمام نیرنگها وتوطئه های سیاسی علیه ملت عرب در پشت سر این طرح قرار گرفته است.

٦ـ این طرح جز آنکه‌گردابی را که بدنبال حوادث خونین سپتامبر ۱۹۷۰ بین فرزندان همان ملت بوجود آمده‌عمیق‌تر کند نتیجه دیگری نخواهد داشت این طرح کشور رابه فلسطین و اردن تقسیم کرده و جلو کوشش های عرب را بمنظور بازگرداندن سازمان های مقاومت فلسطینی به پایگاههای خود و به استفاده از حقوق قانونی در نبرد آزادی بخش می‌گیرد .

مبارزه

شورای ریاست جمهوری جماهیر عربی که بطور قاطع این طرح را رد می‌کند رسما از ملت عرب درخواست میکند که با در نظر گرفتن این اصول مسئولیتهائی را که بعهده دارند انجام دهند .

۱ـ مبارزه ملت عرب‌درمرحله کنونی دارای دو هدف ساده میباشد : « آزاد کردن همه سرزمین های اشغالی عربی و بازگرداندن حقوق از دست رفته ملت فلسطین .

۲ـ تحقق این هدفها، جز از راه بسیج کردن کامل تمام منابع ملت عرب امکان پذیر نیست .

۳ـ آرمان فلسطین یک «آرمان ملی » است‌ونمی‌تواند از آرمان باز گرداندن کلیه سرزمین های اشغالی جدا باشد .

٤ـ آرمان فلسطین نقطه مرکزی مبارزه ملت عرب را تشکیل میدهد و مقاومت فلسطین چیزی جز وحدت پیکار نهضت انقلابی آزادی‌بخش عرب نیست .

همزمان با انتشار این‌اعلامیه فرستادگان ملک حسین در کشور های عربی هدف پادشاه اردن را از تهیه این طرح برای سران کشور های عرب توضیح میدهند . پرزیدنت سادات دیشب در قاهره «بهجت طلهونی» نخست وزیر سابق اردن را پذیرفت در این ملاقات فرستاده ملک حسین ضمن تشریح هدفهای اردن پیامی از جانب ملک حسین بوی تسلیم کرد .

اما ناظران سیاسی عرب اظهار عقیده می کنند که‌ملک حسین با این پیام های خود نخواهد توانست موج اعتراض عظیمی را که علیه وی در کشور های عربی پدید آمده است فرو نشاند در دمشق فرماندهی بین‌الاعراب حزب بعث نیز طرح ملک حسین را بشدت محکوم کرد .

در اعلامیه‌ای که دیشب در پایتخت سوریه انتشار یافت گفته شده است که فرماندهی حزب بعث حاکم عقیده دارد که هدف طرح پیشنهادی ملک حسین بی اثر کردن تلاشهائی است که برای بسیج همه امکانات ملت‌بمنظور مبارزه‌در راه آزادی بعمل می آید در عمان فعالیت های سیاسی‌پشت پرده همچنان ادامه دارد .

سفر ملک حسین به‌امریکا

محافل‌سیاسی به سفرقریب‌الوقوع ملک‌حسین به‌واشنگتن اهمیت خاصی قائل هستند‌گفته میشود که پادشاه اردن در آستانه سفر پرزیدنت‌نیکسون به مسکو میخواهد پشتیبانی امریکا را از طرح‌پیشنهادی خود بدست بیاورد .

یك مقام رسمی در عمان‌اظهار داشت نباید فراموش کرد که اختلافات خاورمیانه قبل از هر چیز جنبه مبارزه قدرت ونفوذ بین امریکا و شوروی رادارد. و اگر دو دولت با این نقشه موافقت کنند راه برای عملی ساختن آن هموار خواهد شد.

ملک‌حسین که اکنون‌تعطیلات آخر هفته را در منطقه عقبه میگذراند نخستین عکس‌العمل اعراب را نسبت به طرح پیشنهادی خود مورد بررسی قرار داده است . بطوری که کسب اطلاع شده پادشاه اردن مفاد طرح پیشنهادی‌خود را قبل از انتشار آن باطلاع ملك فیصل رسانیده بود ولی هنوز پادشاه عربستان رسمانظر خود را نسبت باین طرح اعلام نداشته است .

سعدون جمعه فرستاده‌ویژه ملك حسین دیشب در کاخ سلطنتی ریاض پیام پادشاه اردن را به ملك فیصل تسلیم کرد . جمعه یکی از چهار فرستاده ملك حسین است که اکنون از کشور های عربی دیدن می کنند .

سرهنك قذافی رسما اعلام داشت که بفرستادگان ملك حسین‌اجازه ورود به کشور لیبی نخواهد داد وپیام ملك حسین‌را درباره طرح‌پیشنهادی فدراسیون اردن و فلسطین نخواهد پذیرفت از طرف‌دیگر یاسر عرفات رئیس کمیته اجرائیه فلسطین که اکنون در بغداد بسر می برد در یك مصاحبه مطبوعاتی بار دیگر پیشنهاد پادشاه اردن را محکوم کرد .

وی همچنین گزارشهائی را دائر بر این که شورای‌انقلاب الفتح در جلسه اخیر سازمان های فلسطین برای مقابله با ملك حسین پیشنهادتشکیل یك دولت موقت فلسطین را کرده است تکذیب کرد .

ضمنا یاسر عرفات اظهار امیدواری کرد که دولت های‌عربی به پیشنهادعراق‌برای مقابله با طرح پیشنهادی ملك حسین پاسخ مساعد بدهند .

سوریه فروش زیردریائی انگلیس به اسرائیل را محکوم کرد

دمشق ـ دولت جمهوری عربی سوریه تصمیم دولت انگلیس را به فروش سه زیر دریائی ساخت انگلیس به اسرائیل بشدت محکوم کرد .

امروز معاون وزارت امور خارجه سوریه یادداشت شدید اللحنی توسط کاردار سویس که حافظ منافع انگلیس در سوریه است برای دولت بریتانیا ارسال‌داشت.

در این یادداشت گفته میشود دولت انگلیس‌هنگامی تصمیم‌بفروش زیر دریائی به اسرائیل گرفته است که دامنه بحران در خاورمیانه عربی پیوسته گسترش پیدا می کند و اسرائیل خود را برای حملات جدیدی به لبنان وسوریه آماده می‌کند .

این عکس مردی است‌که بجای «مارتین بورمان» جنایتکار جنگی‌و معاون هیتلر در کلمبیا دستگیر و سپس آزاد شد. در عکس که ازخانه جنگلی او گرفته شده اودرکنار دختر، همسر و نوه‌اش دیده میشود .
عکس رادیوئی اطلاعات

دستگیری بورمان قلابی یک توطئه نازیها بود

تل‌آویو ـ یکی از سرشناس ترین شکارچیان نقب کاران‌جنك آلمان هیتلری امروز اظهارنظر کرد که ماجرای بازداشت‌پیر مردی که‌دو روز پیش‌در کلمبیا بجای مارتین بورمان معاون هیتلر عوضی گرفته شده بود در حقیقت نیرنگی برای گمراه کردن افکار عمومی بوسیله هواخواهان نازیسم‌در آمریکای لاتین بوده است .

«سیمون وایزنتال» مردی که آدولف آیشمن جلاد معروف نازی را بدام انداخت و دردنیا بعنوان یکی از بزرگترین شکارچیان نقب‌کاران آلمان هیتلری شهرت دارد عقیده‌دارد که ماجرای بازداشت «مارتین بورمان» قلابی در واقع پرده استتاری است که طرفداران نازیسم برای لوث‌کردن قضیه «کلوس باربی» نقب کار دیگر آلمان هیتلری ابداع کرده‌اند. «باربی» که با لقب قصاب‌لیون شهرت بیشتری دارد طبق ادعای «وایزنتال» و بسیاری از مقامات صلاحیتدار اروپائی هنوز زنده است و در جائی از آمریکای لاتین دور ازچشم بازماندگان قربانیهای‌بیشماری زندگی می کند .

«وایزنتال» که در یك مصاحبه تلفنی سخن می گفت ضمنا اظهار نظر کرد که «مارتین بورمان» نیز هنوز زنده است‌و دلیلی وجود ندارد که بقدر کافی برای اثبات مرك وی اعتبار داشته باشد .

پلیس کلمبیا دیروز «یوهان اهرمان» پیرمرد ۷۱ ساله‌ای را که تصور میشده «مارتین بورمان» است پس از پی‌بردن به هویت واقعی وی آزاد کرد.

در فرانکفورت دادستان این شهر اظهار داشت که آزادی «یوهان اهرمان» وی را متعجب نکرده است چون شخصا شواهدی در دست دارد که بر اساس آنها به درگذشت «مارتین بورمان» بیشتراز تصور زنده بودن وی اعتقاد دارد .

سخنان بورمان قلابی

پیرمردی که یك‌مجله کلمبیائی او را بجای مارتین بورمان دستیار معروف آدولف هیتلر عوضی گرفته بود و همین بد گمانی اسباب دردسروی را فراهم ساخته بود در یك کنفرانس مطبوعاتی‌اظهارداشت که او نه «مارتین بورمان» ونه حتی برخلاف تصور بعضی کسانی که رای به بی‌گناهیش داده‌اند «یوهان اهرمان» نام دارد .

پیرمرد که به پرسشهای خبرنگاران تشنه ماجراجواب میداد آمرانه اظهار داشت که نامش «یوهان هارتمان » است «هارتمان»خود رایك‌ماجراجوی یهودی که سالها پیش از روی کارآمدن هیتلر در سن ۲۵ سالگی به آمریکای لاتین مهاجرت کرده است معرفی کرد . وی اظهار داشت که‌در جنك اول جهانی شرکت‌داشته و زخمی شده است .

در جواب این سئوال که‌نظر شما راجع به «مارتین‌بورمان» چیست پیرمرد یهودی جواب داد که وقت فکر کردن به رجاله هائی نظیر «بورمان» را ندارد .

بوتو از سفر خود بمسکو راضی بازگشت

لاهور ـذوالفقار علی بوتورئیس جمهور پاکستان‌به دیدار ٤۸ساعته خود از شوروی پایان داد وامروز به کشور خود بازگشت .

بوتو هنگام ورود به لاهور اظهار داشت که فردا در یک اجتماع بزرگ عمومی در باره نتایج سفر خود با هموطنانش سخن خواهد گفت . این سخنرانی قرار است در لاهور ایراد شود .

یک دیپلمات عالیرتبه پاکستانی هنگام عزیمت بوتو از شوروی‌اعلام کرد که وی بخاطر کامیابیهائی که در جهت بهبود روابط ناراحت کشورش با شوروی بدست آورده است از این سفر راضی است .

سفیر پاکستان در مسکو همزمان با عزیمت بوتو از شوروی به خبرنگاران اظهار داشت که ازنظر رئیس جمهوریاکستان روابط‌این کشور با شوروی‌اکنون‌بحال عادی بازگشته است .

در اعلامیه مشترکی که دریایان دیدار بوتو از شوروی در مسکو انتشار یافته تاکید شده است که دو دولت از این پس‌بایکدیگرتبادل نظر های منظم انجام خواهند داد .

سفیر پاکستان در مسکو بهمین موضوع بعنوان‌یکی از دلائل عادی شدن روابط‌کراچی و مسکواشاره کرد .

سران دو کشور موافقت کرده کمک های اقتصادی‌وفنی شوروی به پاکستان که اخیرا قطع شده بود ادامه یابد .

بقیه ۷ قلوها هم مردند

سانتا کلارا ـ آخرین بازمانده ۷ قلو هائی که دیروز درمرکز پزشکی سانتاکلارا (کالیفرنیا) بدنیا آمده بودند امروز جان سپرد .

هیچیک از ۷ قلو های آمریکائی بیش از ۱۲ ساعت زنده نماند مادر ۷ قلو های مرده که‌هویتش تاکنون مکتوم مانده زنی است که‌هنوزبه‌مرز سی سالگی‌نرسیده است .

وی طبق اظهار پزشکان از یکی از انواع دارو هائی که بوسیله زنان برای باردار شدن استعمال میشود استفاده کرده است .

دوتا از ۷ قلو ها مرده بدنیا آمدند چند ساعت بعد از بدنیا آمدن ۲ تا دیگر از ۷ قلو ها که پسر بودند جان سپردند سه دختر از ۷ قلو ها تا دیشب‌زنده ماندند و آخرین بازمانده آنها چنانکه گفته شد تنها ۱۲ ساعت بعد از تولد جان خود را از دست داد

مذاکرات رهبران انگلیس و فرانسه آغازشد

لندن ـ «ژرژ پمپیدو» رئیس جمهور فرانسه که برای انجام مذاکراتی‌با ادوارد‌هیث‌نخست‌وزیر انگلستان‌درباره‌سرنوشت آینده قاره اروپا و بازار مشترك وارد لندن شده گفتگو های خود را آغاز کرد مقامات فرانسوی قبلا گزارش داده بودند که «پمپیدو» در نظردارد درباره تمام مسائل ناشی از گسترش قلمرو جغرافیائی‌بازار مشترك دورنمای اتحاد پولی و اقتصادی اروپای غربی ـ روابط شرق و غرب وسایر مسائل مهم بین المللی با ادوارد‌هیث مذاکره کند .

چهار کشور انگلیس‌ـنروژ‌ـ دانمارك و ایرلند بموجب‌قرار‌ـ دادی که چندی پیش در بروکسل امضاء کردند تااول ژانویه آینده به عضویت‌بازار مشترك اروپا در خواهند آمد.

در محافل لندن انتظار میرود که تصمیم غیر منتظره پمپیدو دایر بر انجام رفراندم عمومی به‌منظور تحصیل‌حمایت‌مستقیم مردم فرانسه‌باتوسعه آتی‌بازار مشترك از سیمترین مسائل‌مورد بحث او با نخست وزیر انگلستان خواهد بود .

آنچه که موجب نگرانی محافل رسمی انگلستان شده این‌است که برگزاری‌رفراندم در فرانسه مقاومت‌دولت‌محافظه کار ادوارد هیث را در برابر تقاضای مراجعه به آراءمستقیم مردم انگلیس در همان زمینه دشوار میسازد .

از هم اکنون میتوان تصور کرد‌که حزب کارگرانگلستان ادوارد هیث را برای انجام رفراندمی‌نظیر آنچه که‌«پمپیدو» به فرانسویان وعده داده‌است زیر فشار خواهد گذاشت .

رهبران حزب کارگر عقیده دارند که اکثریت بزرك مردم انگلیس عضویت در بازار مشترك‌اروپا را لااقل براساس شرایطی‌که مورد موافقت دولت محافظه کار قرار گرفته است جایز نمی‌دانند و اینکا را تایید نمی‌کنند .

ژرژ پمپیدو،رئیس جمهورفرانسه به ادوارد هیث اطمینان داد که صمیمانه از عضویت انگلستان در بازار مشترک اروپا حمایت خواهد کرد .

دیپلمات های انگلیسی که این خبر از قول آنها انتشار یافته‌است اضافه کرده‌اند که بیان این‌مراتب از طرف پمپیدو موجب سهولت مذاکرات دیروز وی با نخست‌وزیر انگلستان شده است .

مذاکرات پمپیدووهیث روزیکشنبه پایان می‌یابد،انتظار میرود رهبران دوکشور دربارمسائل مربوط به روابط شرق و غرب و امکانات تشکیل کنفرانس امنیت اروپائی‌نیز بحث کنند .

مائوئیست‌ها هواپیماهای شوروی را منفجر میکنند

پاریس ـ کوماندوهای‌پلیس فرانسه امروز بر شدت‌مراقبت‌ـ هایشان برای حفظ ایمنی هواپیما های خطوط هوائی شوروی ـ آئروفلوت ـ درپاریس افزودند تا جلوی سوء قصد تروریست های مائوئیست راعلیه هواپیما های مذکور بگیرند .

عناصر دست چپی افراطی مائوئیست قبلا تهدید کرده بودند که اگر دولت شوروی ۲ میلیون فرانك سوئیس برابر٤ میلیون تومان به آنها باج‌ندهد هواپیما های آئروفلوت را در فرودگاه بین‌المللی « ارلی » منفجر خواهند کرد.

پلیس فرانسه تایید کرد‌که برای اعمال مراقبت بیشتر از ایمنی هواپیما های مسافربری شوروی‌بوسیله‌سفارت‌این کشور شوروی در پاریس‌نامه‌ای‌دریافت کرده‌است که‌درپای آن امضاء گروه«پیراورنی»جوان‌مائوئیست که ماه گذشته در جریان تظاهرات طرفدارانش‌هدف‌گلوله ماموربن انتظامی قرار گرفت بچشم میخورد.

گروه مذکور از تاریخ‌مرك «اورنی » بوجود آمده و باسم او نامگذاری شده است.

با توجه به اغتشاش های بزرگی که اخیرا بوسیله مائوئیست ها در فرانسه برپا شده است مقامات این کشور تهدید آنها را علیه هواپیمائی دولتی‌شوروی‌جدی‌تلقی کرده‌اند.

پرداخت سهم کارگران از سودویژه در کارخانجات ونک

شرح در صفحه ۱۲

اکنون که عازم ماموریت به دوبی هستم از کلیه سروران‌و دوستان و بستگان عزیزیکه موفق به زیارتشان نگشته‌ام تودیع نموده آرزومند سلامت همگی بیاشم.

دکتر حسین ناظمی

آ ـ ۳٦۳۰۷

انفجار اتمی چین درفضا

واشنگتن ـ کمیسیون‌انرژی اتمی امریکا اعلام داشت که جمهوری خلق چین در ساعت نه و نیم بامدادپیروز(بوقت‌تهران) یك بمب اتمی در هوا منفجر کرده است قدرت تخریبی‌این بمب‌بین بیست و دویست کیلو تن‌بود.

این چهاردهمین انفجار اتمی چین کمونیست در۹سال گذشته است.

نخستین بمب اتمی چین در ۱٦ اکتبر ۱۹٦٤ آزمایش شد در هفتم ژانویه گذشته نیز دانشمندان چینی بمبی منفجر کردند که از ماهیت آن اطلاع دقیقی بدست نیامده است.

قبل از آن نیز چین چهار بمب اورانیومی‌در۱٤ مه۱۹٦۵، ۹ مه ۱۹٦٦ ، ۲۷ اکتبر۱۹٦٦ و ۲۸ دسامبر ۱۹٦٦ آزمایش کرده بود.

در ۱۷ ژوئن ۱۹٦۷ چین نخستین بمب هیدروژن خود را آزمایش کرد. یك بمب‌باقدرت تخریبی کم نیز در ۲٤دسامبر ۱۹٦۷ آزمایش شد. چینی ها دومین بمب هیدروژنی خود را در ۲۷ دسامبر ۱۹٦۸ آزمایش کردند . سومین بمب‌هیدروژنی چین در ۲۹ سپتامبر ۱۹٦۹ آزمایش شد.

چین در ۲۲ سپتامبر همان سال نیز بیك انفجار اتمی‌دست زده بود . پس از آن چینی ها در ۱٤ اکتبر۱۹۷۰ و ۱۸نوامبر ۱۹۷۱ نیز دو بمب اتمی‌منفجر کردند.

۱۵۰ دست چپی دیگر ترکیه بازداشت شدند

آنکارا ـ مقامات فرمانداری نظامی آنکارا اطلاع دادند که ظرف چند روز اخیر در حدود ۱۵۰ نفر دیگر از عناصر دست‌چپی در منطقه آنکارا بازداشت شده‌اند.

در حملات ماموران امنیتی به خفاگاه های مختلف عوامل خرابکار و تروریست مقادیر زیادی اسلحه و مهمات بدست آمده است فرمانداری نظامی آنکارا ضمنا دستور داده است که کاباره‌ها ـ سینماها ـ باشگاه های رقص پایتخت نیز در ساعات منع رفت و آمد شبانه در آنکارا تعطیل باشند این مقررات بمدت سه ساعت و نیم از ۳۰ دقیقه بعد از نیمه شب تا چهار بامداد بوقت محلی اجرا میشود .

مقامات فرمانداری نظامی عقیده دارند که اماکن مذکوربعنوان محل اختفاء بوسیله عناصر دست‌چپی و کسانی‌که‌تحت‌پیگرد پلیس‌هستند مورد استفادقرار میگیرد.

سفر نخست‌وزیر ترکیه به آمریکا آغاز شد

نیویورك ـ «نیهات‌اریم» نخست وزیر ترکیه‌برای‌یك دیدارر‌سمی پنج روزه از ایالات متحده‌وارد نیویورك شد . دراین‌سفروزیر امور خارجه و ژنرال گونرال رئیس ستدارتش‌ترکیه وچندین نفردیگر ازشخصیتهای‌این‌کشور همراه اریم هستند .

نخست وزیر ترکیه‌وهمراهانش امروز را بطور خصوصی در نیویورك بسر خواهند برد و روز دوشنبه پس از ملاقات با دبیرکل سازمان ملل متحد عازم واشنگتن خواهد شد در گفتگو های اریم مسئله منع کشت خشخاش‌درترکیه مسئله قبرس و مسائل مربوط به اتحادیه آتلانتیك شمالی مورد بررسی قرار خواهد گرفت .

محافل رسمی در واشنگتن گفتند کمك های نظامی امریکا به ترکیه یکی از حساسترین مراحل گفتگوهای نخست وزیر ترکیه را بامقامات امریکائی تشکیل میدهند .

امریکا سالانه بطور متوسط یکصد میلیون دلار کمك نظامی به ترکیه میدهد و ترکیه مایل است که درسال های آینده میزان کمك های نظامی باین کشور افزایش داده شود . درحالی که در محافل سیاسی واشنگتن شایع است که امریکا درنظرداردر‌حدود چهل درصد از کمك های نظامی خود رابه ترکیه بکاهد .

اخبار کوتاه جهان

ارتباط مارینر در مدار مریخ قطع شد

پاسادنا ـ مارینر ۹ سفینه بدون سرنشین آمریکائی امروز گزارش مداری خود را در اطراف کره مریخ با دوربین های عکاسی خاموش و ابزار های از کارافتاده علمی ادامه داد .

دانشمندان آمریکائی که در آزمایشگاه محرکهای جت در پاسادنا پرواز مارینر ۹ را دنبال میکنند بعد از پایان دویست و چهل و پنجمین طواف سفینه بگرد مریخ ارتباط رادیوئی خود را با آن از دست دادند

مارینر ۹ که اکنون دانشمندان برای بکار انداختن مجدد تجهیزات علمی آن تلاش میکنند تاکنون بیش از ۷ هزار عکس از زوایای مختلف از سطح مریخ به زمین فرستاده وبیش از ۸۰ درصد از عرصه آن‌را نقشه برداری کرده است .

کشف ۱۷ میلیون تومان حشیش

تریست ـ پلیس ایتالیا امروز ۱۲۰ کیلو حشیش خالص را به ارزش تقریبی یکهزار میلیون لیر ایتالیائی (درحدود ۱۷ میلیون تومان) درشهر تریست کشف کرد و شش قاچاقچی که این مقدار حشیش را حمل می کردند بازداشت شدند .

دو نفر از قاچاقچیان دستگیر شده عرب لبنانی ، سه نفر از آنها هلندی و یك نفر دیگر بلژیکی است.

درترکیه نیز ماموران مبارزه باقاچاق مواد مخدر در باشگاه مرزی ترکیه و سوریه شش هزار و دویست گرم حشیش از داخل یك اتومبیل که از سوریه می آمد کشف کردندودوسرنشین اتومبیل راکه‌تبعه‌لبنان هستند بازداشت نمودند . بازجوئی از قاچاقچیان توسط مقامات پلیس وسازمان‌مبارزه‌باقاچاق مواد مخدر از دیشب آغاز شده است .

انفجار مین ٤ نفر را درکویت کشت

کویت ـ چهارنفر براثر انفجار یك دینامیت در «راس‌السلیمه » (منطقه ساحلی) کشته شدند .

مقامات کویتی دستور داده‌اند درباره علت‌این‌حادثه تحقیقات جامعی بعمل آید .

معاینه جسد میلیونر دست چپی

میلان ـ کارشناسان پزشك قانونی ایتالیا امروز به مدت سه ساعت جسد متلاشی شده «فل‌تری‌نلی » صاحب بنگاه مطبوعاتی معروف و میلیونر دست چپی را در میلان معاینه کردند.

«فل‌تری‌نلی » روز گذشته براثر انفجار قبل ازموعد یك بمب ساعت شمار در کنار تیربرق فشار قوی کشته شد هریك از مراحل آزمایش جسد روی نوار ضبط‌میشد و صد ها عکس نیز از قسمت های مختلف بدن وی‌گرفته شد.

وکیل مدافع «فل‌تری‌نلی » گفت نخستین نتیجه آزمایش های طبی تاچهل و هشت ساعت دیگراعلام خواهد شد.

روزنامه «بیلدآم‌سونتاك » در شماره امروز خودنوشته است «فل‌تری‌نلی » که بوضع اسرارآمیزی کشته شده ظاهرا با سلول های هرج‌و مرج طلب برلن‌وبویژه بااعضای باند «بادر ـ ماین‌هوف » تماس داشته است.

این مطلب از گزارش سری سازمان امنیت فدرال درباره فعالیت جناح های دست چپی در برلن بدست‌آمده است.

مخالفت روزولت بانقشه استالین

شیکاگو ـ روزنامه شیکاگو تریبون در شماره‌امروز خود نوشته‌است که پرزیدنت فرانکلین روزولت شش‌روز قبل‌از مرك خود تلگرام محرمانه‌ای به عنوان وینستون چرچیل فرستاده و تاکید کرده‌بود که انگلیس‌وامریکا باید بانقشه‌های ژنرال‌استالین‌درباره تصرف لهستان به‌شدت مخالفت کنند .

این تلگرام که جنبه «شخصی‌و محرمانه» داشته اخیرا ازآرشیو کتابخانه‌روزولت‌در«هایدپارك»واقع‌درایالت‌نیویورك پیدا شده است .

روزنامه «شیکاگو تریبون» عکس‌این تلگرام را که درتاریخ ۵ آوریل ۱۹٤۵ دریاسخ یك‌پیام چرچیل فرستاده شده چاپ کرده‌است .

روزولت دراین پیام گفته‌است که امریکا و انگلیس نباید در مورد مسئله لهستان دربرابرشوروی‌ازخودضعف وناتوانی نشان دهند .

قبل از شناسائی بنگلادش توسط پاکستان :

هندوبنگلادش درباره‌اسرای پاکستانی مذاکره نمیکنند

داکا ـ هندوبنگلادش اعلام‌کردند که تا وقتی دولت ذوالفقار علی بوتو رئیس جمهور پاکستان بنگلادش رابرسمیت نشناخته‌است آنها از شرکت در هربحثی درباره معاوده اسیران‌پاکستانی خودداری خواهند کرد .

این مطلب‌درپایان‌دو روزمذاکرات رسمی ایندیرا گاندی و شیخ مجیب‌الرحمن نخست‌وزیران هندو بنگلادش بوسیله سخنگویان آنهادر داکا اعلام شد .

در مذاکرات رهبران دو کشور سرنوشت بیش از ۹٤ هزار نفر اسیران پاکستانی نیز مورد بحث قرار گرفت .

بوتو که روز گذشته در پایان‌یک دیدار ٤۸ ساعته از شوروی به کشور خود بازگشته از دولت هند خواسته است‌که برای اثبات‌حسن نیت خود بطور یک جانبه اقدام به معاوده اسیران پاکستانی کند .

یک سخنگوی هندی امروز در داکا تاکید کرد که دولت ایندیرا ـ گاندی بدون صوابدید رهبران بنگلادش در مورد باز گرداندن ۴۹ هزار اسیر پاکستانی بکشورشان تصمیم نخواهدگرفت. دولت هند اصرار دارد که این اسیران در ماه دسامبر گذشته به فرماندهی مشترک ارتش های هند و بنگلادش و نه فقطبه فرماندهان نظامی هند تسلیم شده‌اند .

یک سخنگوی بنگلادش امروز اعلام کرد که مقامات این کشور فهرستی ازاسامی نزدیک به۱۵۰۰ نفر از نظامیان پاکستانی را در فهرست تبهکاران جنگ ثبت کرده‌اند .

قرار است این‌فهرست تکمیل‌شود و در اختیار مقامات هندی نیز قرار گیرد .

کسانی که نامهایشان در لیست جنایتکاران جنگ ثبت شده‌بوسیله شهود مستقیم متهم به ارتکاب اعمال قابل‌طبقه‌بندی درویژه‌گیهای جنایتکاران جنگ شده‌اند .

چین به طرح ملك‌حسین حمله کرد

هنك‌کنك ـ روزنامه مردم ارگان حزب کمونیست چین امروز بر ملك‌حسین تاخت‌و طرح پیشنهادی اورابرای ایجاد فدراسیون پادشاهی‌اردن بعنوان برچسب تازه‌ای‌برای «یك توطئه قدیمی »محکوم کرد.

روزنامه مردم ضمن مقاله‌ای که بوسیله خبرگزاری چین جدید نقل شده نوشته است :طرح ملك حسین در حقیقت توطئه‌ای است که‌هدف آن مضمحل کردن انقلاب فلسطین ، ایجاد تفرقه میان اعراب و فلسطینی ها و بوجود آوردن موانع تازه درراه مبارزه متشکل اعراب بر ضد اسرائیل است.

به عقیده مفسر روزنامه مردم طرح ملك‌حسین در واقع المثنای نقشه «پادشاهی اردن‌و فلسطین » است که در ۱۹۷۰ بوسیله محافل ارتجاعی اردن پیشنهاد شده و علاوه براین نسخه بدل طرحی است که بنام مبتکر آن ایگال آلون معاون نخست وزیر اسرائیل « نقشه آلون » نام گرفته است.

دکتر مظفر بقائی کرمانی
امسال هم از پذیرائی در ایام عید معذور است .

کودآلی اصفهان ـ کمپوست
غذای کامل برای گیاهان
تلفن : تهران ۲۵۸۷۴ ـ اصفهان ۲۴۲۰۸

آموزشگاه انگلیسی طاهری
بمناسبت فرا رسیدن سال‌نو به‌هزاران نفر از دانشجویان خود که اکنون دکترمهندس می باشند و یا در دانشگاه های ایران و آمریکا ، انگلستان تحصیل میکنند تبریک میگوید .
ثبت‌نام دانش آموزان جدید ، در مراحل‌مبتدی ، متوسط ، عالی ، کنکور ، اعزام و مکالمه برای نرم بهاره همه روزه از ۹ بامدادتا ۱۲ و از ٤ تا ۸ بعداز ظهر ادامه دارد
نشانی : خیابان پهلوی بالاتر از چهار راه‌امیراکرم ـ کوچه‌ماه شماره ۱۲ ـ
تلفن ٤۲۳۱۵

دنیای زن
DONYAYE ZAN
دنیائی اززیبائی در

تیم ملی فوتبال جوانان صفر ـ عقاب صفر

بافاصله اندک تامسابقات آسیائی، باید درهماهنگی نفرات اصلی بیشتر کوشید

تیم ملی فوتبال جوانان در۳مسابقه دوستانه خود باتیم‌های باشگاهی تاکنون باسه آرایش متفاوت قدم بمیدان گذارده است !

یکی از عوامل‌مهم ناکامی تیم‌فوتبال جوانان ایران در مسابقات‌آسیائی سال پیش در ژاپن، نداشتن‌تجربه تیمی نفرات برگزیده شده بود

مهاجمین جوانان در بازی دیروز مقابل عقاب علیرغم همه حملات خود ناکام باقی ماندند . عکس تصویری است از یورش تیموری (نفر سوم از سمت چپ) روی یک‌ضربه کرنر. ولی صلح‌کنان‌مدافع عقاب بالاتر از فتاحی و در کنار کشاورز دروازه‌بان تیم خوب‌توپ را با ضربه سر دفع میکند . در سمت چپ عکس پورعابد وتشرفی دو مدافع عقاب در انتظار نتیجه کار هستند.

شنبه ۲۸ اسفند ، استادیوم امجدیه، دیدار کنندگان تیم‌ملی فوتبال جوانان و تیم عقاب ، تماشاگر نزدیک به یکصد تن ، داور جمشید اخباری ، کمک داوران محمد صالحی و ایرج نیکرفتار . نتیجه وقت اول و پایان وقت بدون گل مساوی . بازیکنان دو تیم :

تیم ملی جوانان : جمشید راغفر(دروازه‌بان) - نوربخش، گنجه‌ای، تیموری ، عباس‌ترکان (ایازپور از دقیقه ۸۰) - حمید لواسانی، ناصر سلیمی(جعفری ازدقیقه۵۷) ، منصورکاویانپور- داودمیرطوسی ،جهانگیرفتاحی، علیرضا عزیزی.

عقاب : مهدی کشاورز (دروازه‌بان)- منصور ضرابی، خسروصلح‌کنان ، مجیدتشرفی، مصطفی عرب - حسن مرادی (هوشنگ‌گودرزی از دقیقه۴۶)، عزیزالله‌پور عابد (حسین‌جهادی ازدقیقه ۷۰) - حسین‌باباخانلو، غلاموفاخواه، حمید امینی‌خواه، اکبر افتخاری .

● بعد از ظهر دیروز در حضورکمتر ازیکصد تن‌تماشاگر تیم‌ملی‌فوتبال جوانان دردیداری دوستانه مقابل تیم‌فوتبال‌باشگاه عقاب بدون گل متوقف شد و با نتیجه مساوی زمین را ترک گفت .

بعد از ظهر پنجشنبه گذشته نیز این تیم در مسابقه‌دوستانه دیگری برابر پاس‌همین نتیجه را بدست آورده بود .

درحالیکه کمتر از یکماه به شروع چهاردهمین‌دوره‌مسابقات فوتبال‌جوانان دربانکوک‌پایتخت تایلند وقت باقی نیست وتیم‌ملی فوتبال جوانان ایران نیزامسال برای‌چهارمین‌سال پیاپی‌قدم به این مسابقات خواهد گذارد ، گوئی نفرات‌شایسته برای‌خدمت در تیم ملی جوانان در این‌دوره از مسابقات قهرمانی آسیاهنوز بدرستی شناخته نشده‌اند.

چون درحالیکه در اندک زمان باقیمانده ودر این مسابقات دوستانه تیم ملی جوانان باید با اسکلت ثابت و نفرات اصلی خود برای هماهنگی و کسب تجربه بیشتر طول هرمسابقه بمیدان آید ، همچنان مربی‌این تیم سرگرم آزمایش نفرات تازه و سبک و سنگین کردن قدرتها است .

چهره پرانتقاد تیم

بهمین دلیل تیم جوانان ازجمع ۳ مسابقه‌ای که با استفاده از غیبت تیم تاج نوشهر با ۳ تیم بزرگ پایتخت انجام داده‌تاکنون فقط مقابل‌پرسپولیس چهره‌ای موفق داشت که به پیروزی ۰-۲ رسید و در دو مسابقه بعدی مقابل پاس و عقاب با چهره‌ای پرانتقاد بدون گل مساوی کرد.

ضمن اینکه طول این ۳ دیدار هربار تیم جوانان با آرایشی تغییر یافته قدم به میدان‌گذاشت.

بهرحال با توجه به چهره های بسیار خوبی که برای عضویت در تیم ملی جوانان جهت‌شرکت در این دوره ازمسابقات‌جوانان آسیا دعوت شده‌اند ، بیش از هرچیز طول مدت زمان محدود باقیمانده باید درآزمایش‌ترکیب تیمی آنها تلاش کرد ، چون‌بنا برگفته مربی تیم ملی جوانان بعد از شرکت در مسابقات‌سال پیش در توکیو پایتخت ژاپن ، تیم ایران علیرغم همه‌توانائیهای فردی فاقد تجربه تیمی بود .

بنابراین بجا استکه در این بیست و چند روز باقیمانده در هماهنگ کردن هرچه بیشتر چهره های ثابت تیم کوشید ، چون طول تمرینات چند ماهه نفرات دعوت شده برای تیم‌ملی جوانان مطمئنا وبدون شک‌باید شناخت کاملی‌از هریک از این نفرات برای مربی تیم بدست آمده باشد .

در مسابقه دیروز درحالیکه میتوان گفت از اسکلت ثابت‌تیم ملی جوانان بیش از ۵ تن در تیمی که به میدان رفت حضور نداشتند عقاب تقریبا با همان آرایش ثابت و همیشگی خود قدم به میدان گذارد ، مگر در یک مورد که فریبرز اسماعیلی در خط حمله این تیم غایب‌بود وبا آمدن امینی‌خواه بجای او عزیزالله پور عابد درمیانه میدان در کنار حسن مرادی خدمت میکرد .

طول این بازی بهمان شکل که گلی رد و بدل‌نشد، مجموعا حادثه بزرگی نیز درمیدان روی نداد .

حوادث بازی دیروز

لیکن حوادث قابل توجه هردو نیمه را بدین شکل می‌توان از نظر گذراند .

در دقیقه ۱۲ شوت سنگین حمید لواسانی هافبک پرکارتیم جوانان روی پاس میرطوسی‌که کشاورز دروازه‌بان عقاب‌بسختی موفق به مهار توپ شد .

در دقیقه ۳۸ بعد از حمله همه‌جانبه نفرات تیم‌ملی‌جوانان فتاحی از داخل محوطه جریمه شلیکی سنگین روانه دروازه عقاب کرد که توپ به‌تیردروازه برخورد کرد .

در آخرین دقیقه وقت اول عباس ترکان در برابر ضربه‌سر امینی‌خواه نجات‌بخش دروازه خود گردید ، چون بعد ازناکام ماندن دروازه‌بان در مهارتوپ او در آخرین لحظه توپرا از دروازه بیرون فرستاد !

در دقیقه ۵۷ یکبار دیگر روی پاس‌میرطوسی ، حمیدلواسانی مهره نفوذی و میانه میدان جوانان درموقعیتی مناسب‌برای گشودن دروازه حریف قرار گرفت که عرب فداکارانه در آخرین لحظه توپ‌اورا به کرنر فرستاد .

آخرین خطر را نیز توپچی های‌جوانان دردقیقه ۷۸بوسیله علیرضا عزیزی با یک شوت‌سر ضرب و خوب روی‌پاس‌نوربخش روی دروازه عقاب خلق کردند ولی این بار هم نتیجه‌ای‌حاصل نشد و دروازه‌بان عقاب راه دروازه‌اش را بست .

این مسابقه بعد از ۹۰دقیقه تلاش هردو حریف بدون گل مساوی پایان پذیرفت .

پرسپولیس ـ سپاهان

امروز دیدار میکنند

پرسپولیس تیم پیشاهنگ مسابقات فوتبال قهرمانی باشگاه‌های کشورساعت‌چهار وسی‌دقیقه بعداز ظهر امروز دیدار هفته سیزدهم خود را دربرابر تیم اصفهانی سپاهان دراستادیوم امجدیه برگزار خواهد کرد .

پرسپولیس که اکنون از ۱۲ مسابقه خودبا ۲۲ امتیاز پیشتازمسابقات‌فوتبال‌قهرمانی باشگاه های کشور می باشد درصورت پیروزی در این دیداربرای‌فتح عنوان‌قهرمانی درآخرین مسابقه خود در برابر تاج تهران که روز پنجشنبه آینده انجام خواهد گرفت حداقل به یك نتیجه مساوی نیازمند است.

چرا که پاس نزدیکترین رقیب پرسپولیس که اکنون از ۱۳ بازی با ۲۲ امتیاز در کنار تیم پیشاهنك قرار دارد درصورت‌پیروزی درتنهادیدار باقیمانده خود مقابل عقاب تنها ۲ امتیاز دیگر به‌مجموع امتیازات خودخواهد افزود.

درحالی که پرسپولیس با پیروزی احتمالی در مسابقه امروز، حتی‌باکسب یك‌امتیاز از مسابقه با تاج فاتحانه‌این فصل از مسابقات فوتبال قهرمانی باشگاه‌های‌کشور را پشت سر خواهد گذاشت.

درمقابل ، سپاهان حریف امروز پرسپولیس برای اینکه بعداز چهار تیم پایتخت در جدول رده‌بندی بازیها بالاتر از دیگر تیم های شهرستانی قرار گیرد حداقل در یکی از دو بازی امروز خود برابر پرسپولیس‌و باآخرین مسابقه مقابل عقاب باید صاحب یك امتیاز گردد .

چراکه‌این تیم اکنون‌نظیر تاج مسجد سلیمان که با ۱۰ امتیاز به مسابقات خودپایان داده است همین تعداد امتیاز رادارد‌هرچند علیرغم شکست دردو بازی باقیمانده اگر سپاهان بتواند کمتر از ۱۱ گل از دو حریف باقیمانده خود دریافت کند ، بلطف معدل گل بهتر ، این تیم‌جوان اصفهانی خواهد توانست در این فصل بالاتر از ۳ تیم شهرستانی دیگر صاحب مقام پنجم گردد .

بجز مسابقه امروزسپاهان اصفهان و پرسپولیس ، طول این‌هفته۳ مسابقه دیگر بدین شکل برگزار خواهد شد .

چهارشنبه ۲ فروردین : جم آبادان ـ عقاب

پنجشنبه ۳ فروردین : تاج تهران ـ پرسپولیس

جمعه ٤ فروردین : پاس‌ـ عقاب

درحالی‌که‌از جمع این ۳ دیدارمسابقه پنجشنبه بین‌تاج وپرسپولیس حساسترین‌دیدار هفته پایان بازی ها است ، باانجام این مسابقات تنها دو بازی دیگر بین تاج تهران‌ـ جم‌آبادان و سپاهان ـ عقاب باقی خواهد بود .

لیکن درمورد سرنوشت عنوان قهرمانی بازیها بعداز دو مسابقه تاج ـ پرسپولیس وپاس‌ـ عقاب همه چیزروشن خواهد بود .

دفاع ازعنوان قهرمانی

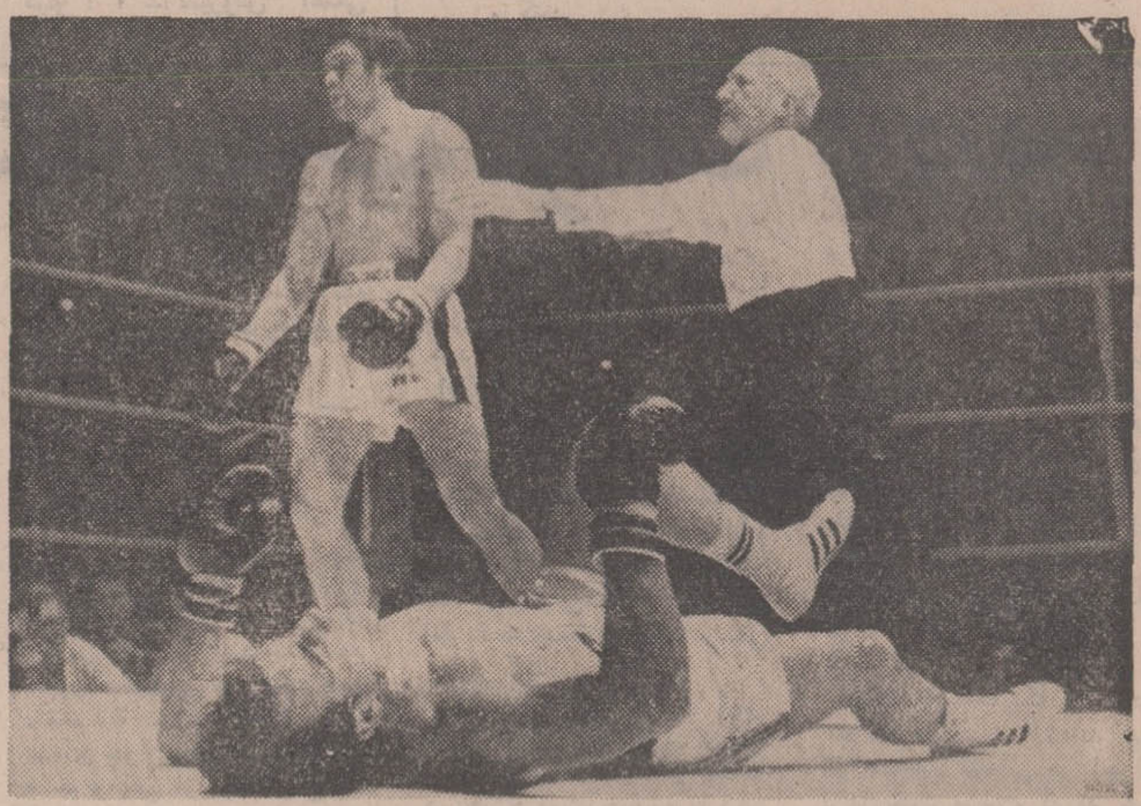

هفته گذشته روژه مونتری قهرمان بوکس دسته میان وزن اروپا در پاریس پیروزمندانه‌از عنوان قهرمانی خود در برابر رابرت گالواز دفاع کرد. مونتری در اواسط روندششم مسابقه موفق شد با یک ضربه سنگین هوک راست حریفش‌را نقش بررینگ کند. رابرت‌گالواز که او نیز نظیر مونتری‌فرانسوی است بعد از سقوط به کف رینگ با وجود شمارش داوراز جای برنخاست و با ضربه‌فنی در برابر قهرمان اروپا مغلوب شد .

در عکس داور مسابقه قهرمان پیروز را بعد از ناک‌اوت‌کردن حریف به‌گوشه رینگ می‌فرستد.

اخبار کوتاه ورزشی

بوب لوتز درنیمه نهائی

شیکاگو- بوب‌لوتز قهرمان سرشناس تنیس حرفه‌ای امریکا که اهل لوس‌آنجلس است شب گذشته درمسابقات تنیس بین‌المللی شیکاگو با نتیجه ۱ـ۲ برزادلیور قهرمان مشهور استرالیائی غلبه کرد .

اوعلیرغم شکست ۲ـ۶ در «ست» اول در ۲ست‌بعدی ٤ـ۶ و ۳ـ۶ پیروز شد. وی بااین پیروزی قدم بدور نیمه نهائی این مسابقات گذاشت .

تام‌اوکر هلندی نیز با شکست مارتی‌ایسن ازامریکا بعنوان چهره دیگر مسابقات یک دوم فینال انتخاب شد.

بوب‌لوتز در نیمه نهائی آرتورآش امریکائی‌رادیدار خواهد کرد و حریف او، کن‌رزوال قهرمان‌دیگر استرالیائی است .

جایزه این مسابقات ٤ میلیون ریال است .

آغاز مسابقات مقدماتی فوتبال المپیک

رانگون- از فردا بعدازظهر مسابقات مقدماتی‌فوتبال بازیهای المپیک مونیخ در منطقه مرکزی آسیا با شرکت شش‌تیم در رانگون پایتخت برمه آغاز خواهد شد.

در این مسابقات که اسرائیل و برمه امیدهای‌بزرگ عنوان قهرمانی هستند، بجز این دوتیم هند، سیلان،تایلند واندونزی نیز شرکت دارند .

تیمی که این مسابقات را فتح کند بعنوان دومین تیم برگزیده آسیا به‌مسابقات فوتبال بازیهای المپیک مونیخ‌راه پیدا خواهد کرد .

نخستین تیم مالزی بود و سومین تیم برنده دو دیدار رفت وبرگشت ایران و کره شمالی می‌باشد .

پیروزی تیم دوومیدانی امریکا به شوروی

در مسابقات دوومیدانی داخل سالن که در شهر ریچموند امریکا بین تیمهای ملی دوومیدانی ایالات‌متحده امریکا وشوروی انجام گرفت، امریکا درهر دو دسته‌آقایان و بانوان برشوروی پیروز شد .

در گروه مردان امریکا ۶۹ـ۸۰ به‌پیروزی رسید و نتیجه امتیازات دوتیم در مسابقات بانوان ۴۳ـ۵۲ به سود بانوان امریکائی بود .

NOBEL
نوبل
تلویزیون
نوبل
چیزدیگری است

پارکر
۷۵

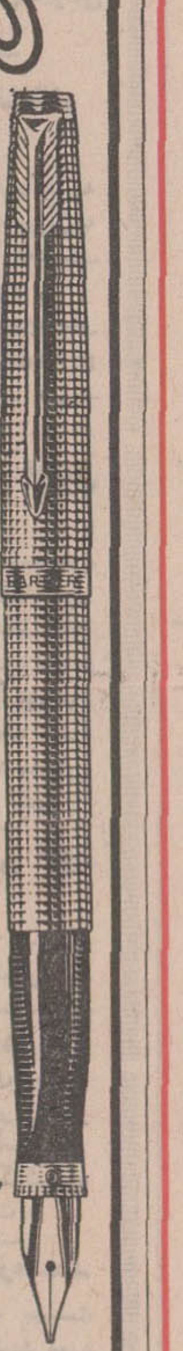

خودنویس برجسته ترین شخصیت‌های جهان

پارکر۷۵ با زیبائی سحرانگیز وپایدار خود اکنون خودنویس بزرگترین شخصیتهائی است‌که جهان را رهبری می‌کنند . پارکر ۷۵ خودنویسی است شگفت‌انگیز وهدیه آن جاودانه خاطره انگیزاست ، بانوك طلای ۱۴ عیار.

PARKER
پارکرسازنده‌مطلوبترین قلمهای‌جهان

نماینده انحصاری در ایران
شرکت سهامی ادکا
ساختمان پارکر ـ خیابان سپهبد زاهدی ـ شماره ۲۴۵
تلفن ۸۲۶۳۰۴

دارای‌سرویس مجهز برای انواع قلمهای‌پارکر
جوهر سوپرکوئینك پارکر در۶رنگ‌زیبا
باشیشه‌های پلمپ شده عرضه میشود

امسال شانس برنده‌شدن شمادر
بانک بین‌المللی ایران وژاپن
بیشتراست

بانک بین‌المللی ایران وژاپن طبق مقررات شورای پول واعتبار ۱،۵۰۰،۰۰۰ ریال بقید قرعه بین دارندگان حساب پس‌انداز بشرح زیرجایزه میدهد :

۱۰۰ جایزه ۱۰۰۰ ریالی
۲۰ جایزه ۵۰۰۰ «
۱۰ جایزه ۱۰،۰۰۰ «
۲ جایزه ۱۰۰،۰۰۰ «
۱ جایزه ممتاز ۱،۰۰۰،۰۰۰ «

برای افتتاح حساب یاتکمیل موجودی خودتاحداقل ۱۰۰۰ ریال فقط تا سی‌ام اسفندماه فرصت دارید تابه یکی ازشعب تهران :

شعبه مرکزی : خیابان سعدی جنوبی شماره ۷۵۰
شعبه بازار : بازار- روبروی مسجد شاه
شعبه استانبول: ساختمان پلاسکو
شعبه قزوین : خیابان قزوین مقابل خیابان غفاری
شعبه دروس : چهارراه قنات
شعبه امیراکرم : چهارراه امیراکرم
شعبه امین‌السلطان : میدان امین‌السلطان
شعبه کورش : خیابان کورش کبیرایستگاه چالهرز
شعبه امیر : انتهای بازارکفاشها
شعبه فیشرآباد : انتهای فیشرآباد
شعبه دانشگاه : میدان ۲٤ اسفند
شعبه پهلوی : پائین‌تراز سینما آتلانتیک
شعبه تخت جمشید روبری شرکت ملی نفت ایران
شعبه شاه‌عباس‌کبیر خیابان شاه‌عباس‌کبیر
شعبه شاهرضا : پیچ شمیران
یاشهرستانهای : شیراز کاشان مشهد مراجعه فرمائید .

کلاسهای تک درسی وکنکور
درگروه فرهنگی آریا
«ثبت نام فقط تا یکهفته»
باهمکاری مجرب‌ترین دبیران پایتخت همه روزه ازساعت ۴٫۳۰ بعدازظهر ثبت نام نمائید

۱- ترسیمی ورقومی — آقای مهندس خوئی
۲- حساب — آقای رنگچی
۳- فیزیک ومکانیک — آقای شهبازی
۴- شیمی — آقای حاتملی
۵- جبر — آقای قندهاری
۶- مثلثات — آقای تقوی
۷- هندسه ومخروطات — آقای عطارنژاد
۸- جبرششم طبیعی — آقای بهنام

۱- جیحون . بین میدان ۲٤ اسفند وخیابان شاه . دبیرستان زاگرس تلفن : ۸۲-۴۰۰
۲- خیابان آیزنهاور- بین نواب وسلسبیل شمالی - دبیرستان شماره ۲ آریا- تلفن : ۶۵۸۹۳۱

شهرداری
باطلاع
عموم میرساند
عوارض نوسازی
را به بانك بدهید

★ شعبات بانکملی درتعطیل وغیرتعطیل دایر است
★ دربرابر رسید پرداخت فروردین مفاصاداده میشود

بعلت مراجعه عده زیادی از همشهریان برای‌پرداخت‌عوارض نوسازی امروز شهرداری جهت آگاهی رسما اعلام داشت که عوارض نوسازی را می توان به بانك پرداخت کرد .

اطلاعیه

از لحاظ تسهیل در پرداخت عوارض نوسازی تا آخر سال جاری چه‌ در ایام تعطیل وغیر تعطیل همشهریان عزیز می‌توانند عوارض‌قانونی‌خوددراواسا با مشخصات کامل به کلیه‌شعب ونمایندگی های بانك‌ملی در تهران پرداخت و بادریافت دو نسخه رسید در فروردین ماه جهت اخذ مفاصا حساب به نواحی‌مربوطه‌مراجعه فرمایند شعبات بانك ملی‌ایران روز جمعه ۲۷ اسفندازساعت۸ تاظهر برای اخذ عوارض باز خواهد بود .

اداره کل ممیزی‌و درآمدنوسازی

بانك ملی ایران

باطلاع علاقمندان میرساند که اداره مرکزی صندوق پس‌انداز ملی واقع درخیابان فردوسی طبق رویه معموله روزدوشنبه سی‌ام اسفندماه جاری نیزازساعت ۸ صبح تا ۸ عصر برای افتتاح حساب وتکمیل موجودیهای پس‌انداز سراسرکشور آماده کاراست ضمنا کلیه ایام تعطیل نوروز نیز صبح وعصر یکسره دائرمیباشد .

رودکی
ماهنامه فرهنگی ـ هنری
ویژهٔ نوروز
دوشنبه ۳۰ اسفندماه منتشر میشود
٤۰ صفحه ـ بها ۱۰ ریال

توضیح

در شماره پنجشنبه ۲۶اسفند نظردکترخسروملاح درباره«علل افزایش گرانی» درج شده بود این مقاله همچنان که ازفحوای آن پیداست نظر خواهی تلفنی ما از آقای دکتر ملاح بود .

اطلاعیه بانك رفاه کارگران

شعب بانك رفاه کارگران درروز های تعطیل عید دایر خواهد بود

بانك رفاه کارگران ضمن عرض تبریك نوروز باستانی‌به عموم‌هم‌میهنان گرامی‌باطلاع مشتریان و مراجعین محترم می‌رساند که شعب این بانك در نقاط زیر در روز های تعطیل عید نوروز باستانی روز های سه‌شنبه اول‌و جمعه چهارم فروردین ماه ۱۳۵۱ همه روزه از ساعت ۸½ صبح تا ۱۲½ برای دریافت و پرداخت باز خواهد بود.

شعب تهران : شعبه مرکزی (خیابان‌روزولت) ـ شعبه خیابان پهلوی‌ـ شعبه بوذرجمهری‌ـ شعبه غرب (سه‌راه آذری)

شعب شهرستانها : اصفهان‌ـ شیرازـ آبادان اهواز ـ رشت ـ مشهد ـ تبریز

مذاکرات وزیر خارجه انگلیس در تهران

سر «الك داگلاس هیوم» ـ وزیر امور خارجه انگلستان ـ امروز برسرراه خود به«لاهور»، برای یك اقامت ۲٤ ساعته‌وارد تهران شد و از طرف همکار ایرانی خود ، مورد استقبال قرار گرفت . وزیر امور خارجه انگلستان که دراولین ساعات‌امروز وارد تهران شد، پیش از ظهر امروز به حضور شاهنشاه افتخار شرفیابی‌حاصل کرد و از نظریات معظم‌له ، پیرامون‌مسائل جهانی‌ومنطقه‌یی آگاه شد . «هیوم»ناهاررا نیز به اتفاق همسرخود، درپیشگاه شاهنشاه و علیاحضرت‌شهبانو، صرف کرد .

در شرفیابی‌پیش ازظهرامروز وزیر خارجه انگلیس ، آقای خلعتبری وزیر امور خارجه ایران ، سفیر انگلستان در درباره شاهنشاهی و رئیس‌اداره دوم سیاسی وزارت امورخارجه نیز حضور داشتند . برسر میز ناهار علاوه برشرکت کنندگان در مذاکرات ، آقای اسداالله علم وزیر دربار شاهنشاهی ـ وبانو و آقای قریب رئیس کل تشریفات دربار شاهنشاهی و بانو نیز حضور داشتند .

سر«هیوم» و همسرش ، سی دقیقه پس از نیمه شب گذشته، بایك هواپیمای نیروی هوایی سلطنتی انگلستان واردتهران شدند و مورد استقبال وزیر امور خارجه ایران و سر«پیتر ـ رامسباتوم» ـسفیر انگلستان‌در دربار شاهنشاهی ـ و اعضاء‌این سفارت ، قرار گرفتند .

مذاکرات

پیش بینی می شود که مذاکرات هیوم در شرفیابی امروز برسر مساله مهمی‌چون خلیج فارس ، شبه‌قاره هند و میانجیگری انگلستان بین‌هند و پاکستان ، دور میزده است. با تعویق ماموریت وزاره‌خارجه شش کشور اسلامی به اسلام آباد و داکا ، انگلستان تصمیم گرفته‌است تا نقش‌میانجیگری در شبه‌قاره را برعهده گیرد . سر«هیوم» در سفر خود به اسلام‌آباد برای دوباره‌پیوستن پاکستان به گروه کشور های مشترك‌المنافع با پرزیدنت «بوتو» مذاکراتی انجام خواهد داد و در این زمینه کوشش خواهد کرد .

سر«هیوم» ضمن بکار بردن «مساعی جمیله» ، برای کمك بپاکستان از طریق«کنسرسیوم کمك» مذاکراتی انجام خواهد داد . در کنسرسیوم کمك ، شش کشور زیر نظیر بانك جهانی ، شرکت دارند .

وزیر امور خارجه پاکستان‌به دنبال مذاکراتش باشاهنشاه آریامهر و پرزیدنت «بوتو» رهسپار اسرائیل خواهد شدتا با رهبران تل اویو نیز مذاکراتی انجام دهد .پیشاپیش میتوان گفت که رئوس مذاکرات «هیوم» با رهبران «تل‌اویو» را وضع خاورمیانه عربی و بخصوص مساله طرح جدید ملك حسین‌پادشاه‌اردن، تشکیل خواهد داد . «هیوم» که پائیز گذشته به قاهره سفر کرده بود ،اولین باری است که به «اسرائیل» سفرمی کند. «هیوم» پس از انجام مذاکرات با شاهنشاه ، پیرامون وضع خلیج فارس در شرائطی که نیرو های بریتانیا این منطقه را ترک گفته است ، ساعت ۲ بعدازظهر امروز تهران‌رابسوی پاکستان ترک گفت تا با «بوتو ملاقات کند .

شهبانو نمایشگاه نقاشی استادان معروف را گشودند

علیاحضرت شهبانو درنمایشگاه آثار نقاشی از یکی از تابلوهای نمایشگاه که کار عباس کاتوزیان نقاش معاصر است دیدن می‌کند.

علیاحضرت‌شهبانو عصردیروز نمایشگاه آثار نقاشی استاد کمال‌الملک شادروان استاد اسمعیل آشتیانی و عباس کاتوزیان نقاش معاصر را در کتابخانه مجلس شورایملی گشودند و از آثار این هنرمندان دیدن کردند .

در این نمایشگاه که تحت عنوان (ماحصل صد سال نقاشی کلاسیک در ایران از کمال‌الملک ببعد) ترتیب یافته است ، جمعا۱۸ تابلو از آثار کمال‌الملک، ۲۰ تابلو از استاد اسماعیل آشتیانی و تعدادی تابلواز عباس کاتوزیان‌بنمایش گذاشته شده است .

شهبانو در ساعت چهارونیم بعد از ظهر به محوطه‌کتابخانه مجلس تشریف فرماشدند و از جانب روسای سنا و مجلس شورایملی ، وزیر فرهنگ و هنر و چند تن از نمایندگان مجلس شورایملی و گروهی‌از شخصیت های مملکتی مورد استقبال قرار گرفتند .

شهبانو سپس به طبقه دوم ساختمان کتابخانه مجلس که آثار نقاشان در آنجا بنمایش گذاشته شده تشریف فرما شدند و مدتی بیش از نیمساعت از قسمت های مختلف آن دیدن کردند و در هرقسمت‌توضیحات لازم باستحضار علیاحضرت رسید . معظم‌لها ضمن این بازدید نوه استاد کمال‌الملک و همسر مرحوم آشتیانی را بحضور پذیرفتند و آنها را مورد تفقد قرار دادند .

علیاحضرت همچنین آقای حسین شیخ رئیس هنرستان کمال‌الملک را که افتخار آموزش نقاشی بشاهنشاه را داشته است بحضور پذیرفتند و در باره مستدعیات وی در زمینه تهیه اساسنامه هنرستان کمال‌الملک وساختمان هنرستان اوامری به وزیر فرهنگ وهنر صادر فرمودند .

دانشگاه تهران قهرمان مسابقات کشتی دانشگاههای ایران

ششمین دوره مسابقات‌قهرمانی کشتی آزاد مدارس عالی و دانشگاههای کشور با حضور ۱۳۹ شرکت کننده از۲۳ واحد دانشگاهی بعدازسه‌شب مبارزه درحالی شب گذشته بپایان‌رسید که تیم کشتی دانشگاه تهران‌با دو عنوان قهرمانی در وزنهای ۷٤ و ۸۲ کیلو و کسب ۲۷امتیاز مقام قهرمانی مسابقات کشتی آزاد قهرمانی دانشگاههای‌ایران را تصاحب کرد .

این دوره مسابقات نسبت به دوره گذشته کیفیتی‌برتر داشت و بخاطر همین ، رقابت سه‌تیم صاحب نام دانشگاه تهران ، دانشسرایعالی و دانشگاه‌جندی شاهپور اهواز در طول مسابقات بطور چشمگیری محسوس بود.

دانشسرایعالی

دانشسرایعالی که بوسیله عبداله موحد هدایت می شد امید بزرگ قهرمانی بود واین امید تاآغاز مسابقات روزنهائی برای موحدحفظ شد ولی‌ناکامی کشتی‌گیر ٦٨ کیلو، این تیم را بین مکانهای دوم و سوم معلق کرده بود و علیرغم درخشش چشم‌گیر عسگر موسی‌زاده که با دست «مو» برداشته مبارزه نهائی را برگزار کرد سرانجام با امتیاز برابر بادانشگاه‌جندی شاهپور مکان دوم را تصاحب کرد .

دانشگاه جندی شاهپور که بوسیله ضیاء معینی کشتی‌گیر خوب لرستانی که اکنون‌بعنوان مربی در خدمت این تیم‌میباشد هدایت میشد بعد از این دو تیم مکان سوم را بدست آورد .

نتایج کلی مسابقات از این قرار بود .

٤۸ کیلو : ۱ـ شیرزاد احمدی (دانشگاه ملی)۲ـ محموداحمدی (هنرسرایعالی) ۳ـ منصور میر رضائی (دانشگاه مشهد) ٥۲ کیلو : ۱ ـ سیروس آصفی (دانشسرایعالی) ۲ـ غلامرضا افضل‌زاده (هنرسرایعالی) ۳ـ غلامحسین رجاء (بازرگـانی تهران) .

٥۷ کیلو: ۱ـ عسگر موسوی زاده (دانشسرایعالی) ۲ـ حسین باقر شهبازی (دانشگاه تهران) ۳ ـ غلامرضا متقی (دانشگاه اصفهان) .

٦۲ کیلو: ۱ ـ ایرج احمدی (اصفهان) ۲ـ حمید جزایـری (تهران) ۳ـ علی‌اکبر مظفـری (دانشگاه ملی) .

٦۸ کیلو: ۱ـ محمد رضا نوائی (دانشگاه‌ملی) ۲ـ دیویدداگرس (دانشگاه‌پهلوی)۳ـ محمدحسین امیربختیار (جندی‌شاهپور).

۷٤ کیلو: ۱ـ مراد چگینی (دانشگاه تهران) حسین ملکی (جندی شاپور) ۳ـ عظیم ماسالی (دانشگاه ملی) .

۸۲کیلو: ۱ـ محمدفرهنگدوست (دانشگاه‌تهران)۲ـ ایرج‌کاهیرده (جندی‌شاهپور)۳ـ جابرسیروس (دانشسرایعالی) .

۹۰کیلو: ۱ـ مرتضی‌پرورش (جندیشاپور)۲ـ ایوب‌شریفزاده (دانشسرایعالی) ۳ ـ منوچهر اصلانیان (دانشگاه پهلوی) .

باین ترتیب دانشگاه تهران با۲۷ امتیاز اول، دانشسرایعالی وجندی‌شاهپور با ۲٤٫٥ امتیاز مقامهای دوم وسوم را بدست آوردند .

آخرین جلسه مجلس

از ساعت ۹ بامداد امروز ، جلسه فوق‌العاده علني مجلس شورایملی بریاست آقای‌مهندس عبداله ریاضی تشکیل گردید و بلافاصله مجلس وارد دستور شد .

ابتدا آقای کاشفي معاون وزارت دارائی ، لایحه تفریغ بودجه سال ۱۳٤۸ را تقدیم کرد .

آنگاه مجلس به بررسی‌لوایح دولت پرداخت .

لوایحی که در جلسه امروز مجلس شورایملي مورد بررسی و تصویب قرار گرفت عبارتست از :

لایحه راجع به تشکیل‌سازمان تنقیح و تدوین قوانین ومقررات کشور ، لایحه افراز و ثبت اراضی مربوطبه‌سازمان مسکن لایحه تفسیر ماده واحده قانون تاسیس‌شرکت‌واحداتوبوسرانی. لایحه مربوط به نحوه اجرای محکومیت های مالی .

در پایان آقای مهندس ریاضی از اهداء ۲۰۰ جلد کتاب خطی نفیس بهکتابخانه مجلس‌شورای ملی توسط آقای هلاکو رامبد تشکر کرد .

تعطیلات نوروزی مجلس شورایملی تا بیستم فروردین آینده اعلام شد .

مسافران نوروز یکسره روانه بیمارستان شدند!

اهواز ـ یک اتوبوس‌مسافربری با چهل سرنشین‌در۳۸کیلومتری اهواز بعلت‌لغزندگی‌جاده‌واژگون شد وسرنشینان‌که همه مسافرین نوروزی بودند و از اصفهان‌به اهواز میرفتند مجروح شدند و یکسره روانه بیمارستان جندی شاهپور اهواز گردیدند .

خبرنگاراهوازگزارش داد : در طی روز گذشته بیش از ۲ هزار اتومبیل سواری از طریق شاهراه تهران به اهوازآمده‌اند.

۱٥۰ هزار معتاد به مواد مخدر

هامبورک ـ یک نماینده سوسیال دموکرات آلمان غربی در پارلمان محلی «شلسویک هولشتاین» گفت که در حال‌حاضر ۱٥۰ هزار نفر در آلمان فدرال به استعمال مواد مخدر اعتیاد دارند و ششصد هزار الکلی نیز در این کشور زندگی می کنند .

نماینده سوسیال دموکرات این مطالب را درجلسه افتتاحیه کنگره مواد مخدر در هامبورک عنوان کرد .

این کنگره از طرف روزنامه آلمان غربی «کنکرت» ترتیب داده شده و هزار کارشناس آلمانی و خارجی برای بحث در باره مبارزه با مواد مخدر در جلسات آن‌شرکت می‌کنند .

۱۰ تن ازخرابکاران بازداشت شده در یک مصاحبه شرکت کردند

ساعت دونیم بامداد امروز یک جلسه مصاحبه مطبوعاتی ورادیو تلویزیونی با شرکت ده تن از دانشجویـان در استودیـوی تلویزیون ملی ایران تشکیل‌شد.

در اغاز اقای فرهی خطاب به دانشجویان اظهار داشت :

ما باتفاق گروهی از نویسندگان و خبرنگاران مطبوعات گفتگوئی با چند نفر از دانشجویان داریم و این آقایان درحقیقت دانشجویانی هستند که میل داشته‌اند با ما به گفتگو بنشینند و ما هم همیشه مشتاق‌بوده‌ایم که میکروفن‌رادیو ـ تلویزیون ملی ایران را دراختیار هر ایرانی و در هر شرایطی‌قرار دهیم و امروز آن شرایطاینست‌که این دانشجویان بصورت افرادی که بازداشت شده‌اند با ما صحبت میکنند.

راه بازگشت

آقای فرهی ادامه داد : من هیچ میل ندارم درباره اتهام آنان صحبت کنم بلکه عقیده‌مندم که هرکس خودش باید درباره‌خودش و کارهایش صحبت کند و این اصلی است که در مصاحبه و گفتگو به آن اعتقاد داریم .

فقط با ذکر یک نکته گفتگوی امروز را آغاز میکنیم و آن‌سیاست ارشادی است که بنا به گفته مقامات امنیتی مملکت درباره هر گمراه در پیش دارد و از هرنوع انتقامجوئی می‌پرهیزد.

لذا راه گفتن‌ها و بازگشتن‌هابه روی هر فریب‌خورده‌ای باز است و این منطبق است باسنتهای با شکوه تاریخ تمدن شاهنشاهی ما و منطبق است با آنچه که مادر جامعه امروز در پیش چشم داریم و می‌بینیم که‌اگر افرادی روزگاری فریب خورده‌اند امروز تا کجا و تاچه حد با جان و دل در خدمت جامعه و وطن خود هستند .

ضمنا بدنیست قبلا اقایان‌شرکت کننده در این جلسه گفتگو را معرفی کنم.

شرکت کنندگان

جعفر کوش‌آبادی کارمند وزارت آبادانی و مسکن و شاعر و نویسنده

محمود عقلائی دانشجوی دانشسرایعالی تهران

صمد قاسم شربیانی دانشجوی دانشسرایعالی تهران

عبداله فرضی‌پور دانشجوی دانشکده پلی‌تکنیک تهران

عنایت‌اله مداد دانشجوی دانشسرایعالی تهران

یوسف نصیری‌دانشجوی‌دانشکده حقوق دانشگاه تهران

کریم تلاوت دانشجوی‌دانشسرای عالی تهران

بهمن حبیبی‌دانشجوی‌دانشسرای عالی تهران

کامبیز مهشید دانشجوی‌دانشکده علوم تهران

احمد مدنی دانشجوی دانشکده فنی تهران

علت انحراف و بازداشت

فرهی ـ چطور شد که شما را بازداشت کردند ؟

کوشابادی ـ منظورتان علت بازداشت من است یابازداشت‌همه ما که در اینجا حاضر هستیم .

فرهی ـ فرق نمیکند میبینم که همه با هم برای مصاحبه‌حاضر شدید ، البته اگر علت بازداشتها مختلف نباشد؟

کوشابادی ـ ممکن استکارهائی که هر یک از ما کرده‌ایم فرق داشته باشد اما باید عرض کنم که علت یا بعبارت صحیح‌تر سبب انحراف ما یکی است . بنابراین تصور میکنم جواب من جواب همه باشد ، البته شما آزادیدکه ازهمه سئوال کنید و ما برای ایـن آمده‌ایم تا به سئوالات شماجواب بدهیم .

فرهی ـ چطور شد به فکر مصاحبه افتادید؟

کوشابادی ـ درخواست‌مصاحبه کردم باین دلیل که خود را مجرم نمیدانم .

فرهی ـ آیا فکرمیکنیدکه شما را بیگناه بازداشت کرده‌اند؟

کوشابادی‌ـ خیر هرگز من چنین فکری ندارم . اعمالی که مرتکب شده‌ایم تبلیغات کمونیستی واقدام علیه امنیت جامعه تلقی شده و طبق قوانینی که در کشورحاکمیت دارد جرم است و عامل ارتکاب آن قابل تعقیب است ولی من شخصا بدلایلی خود را بیگناه می دانم .

ما گناهکار نیستیم .

فرهی ـ چرا خودتان را بیگناه میدانید ؟

کوشابادی ـ من یک حقوقدان نیسم و با اصطلاحات حقوقی نیز آشنائی ندارم امااینجا حسیده‌ام کسی مجرم است که قصد ارتکاب جرم داشته باشد، من قصدارتکاب جرم نداشتم با این دوستانم هم صحبت کرده‌ام انها نیز در وضع من هستند ، بنظر من مجرم واقعی عواملی هستند که چشم ندارند پیشرفتهای مملکت ما را ببینند و یا پیشرفت‌های ما با هدفهای انها موافق نیست. روشن‌تر بگویم چرا در سال ۱۳۲۰ و سالهای بعد از آن که مملکت ما زیرپای سربازان بیگانه بود و همه چیزمان را از دست داده بودیم همین روزنامه های خارجی و همین رادیوها و بلندگوهای بیگانه که امروز بنام دلسوزی ما را تحریک میکنند ساکت بودند و چرا امروزکه‌در ایران همه چیز داریم و هر روز در یک گوشه‌از مملکت کارخانه‌ای افتتاح میشود یا سدی شروع‌بکار میکند و یا در روستاها همه گونه اقدام شده است بما میتازند و چرا در آن ایام که هیچ چیز نداشتیم همه ساکت بودند وامروز که میخواهیم روی پای خودمان بایستیم سعی میکنند که با ایجاد بیگانگی عاطفی یک یک افرادملت ایران را از هم جدا کنند ، منهم مثل عده‌ای دیگر قربانی تبلیغات و تحریکات خارجی‌هاهستم بهمین دلیل میخواهم بگویم که قصد ارتکاب جرم نداشته‌ام بلکه مراباین راه کشاندند و از عواطفـم سوء استفاده کردند.

چگونگی برقراری رابطه

فرهی ـ متشکرم اگر ممکن‌است بیشترتوضیح‌بفرمائید آیامنظورتان این است که‌فقط تبلیغات‌بیگانه‌روی شما اثر گذاشت و شما را بـه انحراف کشید تا به ایجادبی‌نظمی و تحریک تشویق شوید ؟

کوشابادی ـ متاسفانه موضوع عمیق‌تر است از آنچه که گفتم ، یعنی از یکطرف آنها بوسیله‌رادیو و نشریات کوشش‌میکنند که‌جوانها نسبت به کشورشان بی‌علاقه شوند و از طرف دیگر عوامل آنها با جوانهائیکه تحت تاثیر تبلیغات قرار میگیرند رابطه برقرارمیکنند و از طریق این رابطه جوانها را که عواطفشان تحریک شده است مثل ماشینهای کوکی بهر کاری وامیدارند بهمین دلیل من تقاضا دارم که مردم به چشم مجرم بما نگاه نکنند بلکه ما را قربانی تحریکات و تبلیغات‌و حادثه‌آفرینی عوامل بیگانه بدانند.

محیط دانشجوئی

پورداد ـ معذرت میخواهم آیا شماهم مثل آقای کوشابادی فکر میکنید ؟

آقای عقلائی‌ـ همینطور است. اما باید به موضوعی اشاره کنم که آقای کوشابادی ساده از آن گذشتند و یاوقت توصیح نداشتند وآن مسئله محیط دانشجوئی‌است با این توضیح که با سن کم از دبیرستان به دانشگاه آمدم و با مسائل تازه‌ای در دانشگاه روبرو شدم ضمن اینکه خودم را در برابر عظمت دانشگاه از نظر معلومات کوچک حس میکردم این تصور راهم داشتم که دیگران‌بیش از من میفهمند وهرچه بگویند درست است ، بهمین دلیل باید توجه داشته باشید که در محیط دانشگاه بیش از همه دانشجویان سال اول و دوم تحت تاثیر قرار میگیرند و منهم‌از این قاعده‌مستثنا نبودم. درست مثل یک روستائی که از ده بشهرمی‌آید و آمدن ما از دبیرستان بدانشگاه همین وضع را دارد و همان عواملی که‌آقای کوشابادی اشاره کردند از ساده دلی دانش آموزی که بدانشگاه آمده سوء استفاده میکنند، ازیک طرف او را به رادیوهای خارجی توجه میدهند ووقتی که ذهنش را آماده کردند از طرف دیگر جزوه ها و کتابهائی را در اختیارش‌قرار میدهند و گاهی هم میگویند که همین یک نسخه جزوه یا کتاب را داریم و توخودت باید رونویسی کنی و هدفشان از این کاراینست که یکنفر با نوشتن بخط خود ، خود را در یک کاز کاملا مخفی وانقلابی حس کند و از طرف دیگر فکر کند که این عوامل بجائی بستگی ندارند .

ورود کتابها و جزوه ها

من‌بعدها فهمیدم که مقدارزیادی کتاب و جزوه از خارج برای‌اینها میاورند تا بین جوانها پخش‌کنند. البته باید بگویم اگر بجوانهاتوجه داریم باید دانشگاهها وموسسات عالی آموزشی هم باتوجه باین تحریکات بیشتر از پیش ذهن دانشجویان را روشن کنند زیرا در این سنین ما بیش از هر سن دیگر احتیاج براهنمائی داریم ، آنهم در محیط بیمار دانشجوئی‌و من یکی از دهها یا صدها دانشجوئی‌بوده‌ام که بطریقی که عرض کردم دچارلغزش و اشتباه شده ودر راهی قدم نهادم که‌علیه امنیت کشور بوده و شایسته‌ایرانی نبوده است واکنون از این اشتباه پشیمانم.

فرق آموزش و پرورش

پورداد ـ منظورتان از روشن کردن ذهن‌دانشجو بوسیله‌دانشگاه چیست ؟

عقلائی ـ من یک دانشجوبیشتر نیستم و حق ندارم که به‌استادهایم چیز یاد بدهم واین کار رادرحد خود نمیدانم ، اما آنچه که بنظرم میرسد وازانقلاب آموزشی‌فهمیده‌ام دانشگاه فقط جای درس خواندن نیست بلکه در کنار اموزش ، پرورش هم باید باشد . باید به جوانها یاد بدهندکه چطور زندگی کنند . چطور برای مملکتشان‌مفید باشند و به‌آنها بگویند که خصوصیات محیطشان چیست و برای اغفال آنها از چه راههائی استفاده میشود. اخلاق و مقدسات جامعه ما چیست و چرا ما باید باخلاق و مقدسات خودمان‌احترام بگذاریم‌وهمین خصوصیات‌اجتماعی چگونه بماکمک میکند که بتوانیم‌در پیاده کردن طرحهای سازنده خودمان موفق شویم. من اسم‌اینها را پرورش میدانم در کنارآموزش، وفکر میکنم که این کار باید از دبیرستان و شاید زودتر شروع شود و در حقیقت دانش آموز را برای ورود به محیط بزرگتر دانشگاه آماده کنند و همه خطر هائی راکه در راه او هست بوی تفهیم کنند، فکر میکنم توقع یک جوان از بزرگترها . استادها و معلمها در حدودی که گفتم توقع غیر معقولی نیست و حیف است که با چراغی که انها میتوانند برایگان در اختیار جوانان قرار دهند جوانهای مادر تاریکی‌مصنعی وساختگی که اجنبی ایجاد میکند به چاه‌بیفتند و دچار انحراف و غفلت بشوند.

طغیان و وحشت

امامی ـ آقایان مسائل‌مختلف را مطرح کردند ، در باره تبلیغات کمونیستی در محیط دانشجوئی‌واقداماتی که مرتکب شده‌ایدمطلع شدیم اما برای من ابهامی باقیست و آن موضوع کتابهائی است که شما و یا دوستانتان میخواندید و اینکه امروز در باره آن موضوعهاچه فکر میکنید ؟

نصیری

(ج) ـ موضوعاتی که من در کتابهای مختلف خوانده‌ام و تا قبل از زندانی شدنم در باره آنها در حد توانائی خود تبلیغ کرده‌ام بیشتر از آن است که بخواهم در یک گفتگوی کوتاه روی آن صحبت کنم مگر آنکه اجازه بدهید جلسات متوالی‌در اینمورد بحث کنیم .

امامی ـ ولی آیا ممکن است در اینجا بیکی دو مورد اشاره بفرمائید ؟

نصیری ـ یکی از مسائلی که ما با آن تشویق میشدیم ترورو خرابکاری و ایجاد وحشت و طغیان‌علیه‌نظامات اجتماعی‌حاکم بود من وقتی که بازداشت شدم تصور دیگری از بازداشت خود داشتم اما در عمل دیدم که با عده‌ای جوان تحصیلکرده روبرو هستم و یکی از پرسشهائی که آنها از من کردند در باره هدفم از این قبیل کار ها بود ؟ آنها از من پرسیدند که آیا با ویران کردن چند ساختمان و یا کشتن چند نفر چه نتیجه‌ای میتوانید بگیرید ؟ من در حقیقت جوابی نداشتم‌که باین سئوال بدهم ولی باندکی‌تفکرباین نتیجه رسیده‌ام که اینگونه کار ها سرانجام نتیجه‌ای جز هموار ساختن راه و تسهیل کردن کار بیگانه برای نیل بمطامعش نیست .

تعدیل ثروت

امامی ـ آیا مثال و نمونه دیگری هم از موضوعاتی که خوانده‌اید دارید ؟

نصیری ـ مثال و نمونه زیاد است یک نمونه دیگر که بـه اختصار بـه آن اشاره میکنم تبلیغ انترناسیونالیزم یا تشکیل نیروهای‌پرولترو‌حکومت‌کارگران در سطح جهان است ، در این مورد نیز با من بگفتگونشستند وبه نتایج جالب‌وساده و روشنی رسیدیم‌و نتیجه گرفتیم درممالکی که مدعی حکومت طبقه کارگر هستند در واقع طبقه کارگر حکومت ندارند وقشر ممتازه‌ای که حکومت را در دست دارند با طبقه کارگر رابطه‌ای ندارند واز مزایای عجیبی برخوردارند که‌خودشان‌اخیرا اعلام کرده‌اند که میخواهند برای تعدیل‌ثروت نقشه‌های جدیدی رابموقع اجرا بگذارند . تعدیل ثروت در چه جامعه‌ای ؟ جامعه‌ای که‌معتقد بوجود طبقات نبوده است ؟ پس این طبقات در این اجتماعات چگونه‌بوجود آمده‌اند ؟ موضوع مهمتر و ساده تر اینست که با ارائه دکترین انترناسیونالیسم ، بناسیونالیسم ملتها حمله‌کردند و مخصوصابما می‌آموختند که در کادرمحدود مرز های کشورمان فکر‌نکنیم‌و‌به‌منافع‌جهانی پرولتر بیاندیشیم ، آیا خودشان چنین کردندو آیا همانهائی که خودرا حامیان‌وپشتیبانان‌انترناسیونالیسم میدانستند امروز از هر کشور دیگری‌ناسیونالیست تر نیستند و نمی خواهند از راه تعرض بر منابع ملتهای دیگر انسانیت را بپای مطامع خودشان قربانی کنند ؟

ارتباط با غربی ها

چگونه‌قدرتهای بزرگی که از انترناسیونالیسم سخن میگویند خودشان به روی هم شمشیر کشیده‌اند و بخون هم تشنه‌اندو هرکدام سعی میکنندکه جداگانه باقدرتهای‌غربی‌که بقول‌خودشان امپریالیست‌هستند رابطه‌دوستی برقرار کنند .

فکر میکنم با توضیح ایـن نمونه ها توضیح دیگری درباره سایر مسائل از من نخواهیداما در هر صورت حاضرم با ذهن روشن به همه سئوال های شما جواب بدهم .

تزهای مارکس و چه‌گوارا

آقای پزشکان ـ جنابعالی‌ممکن است‌بفرمائید بچه‌علت بازداشت شده‌ایدواکنون چگونه فکر می کنید و بچه دلیل اعلام کرده‌اید که‌حاضریددرمصاحبه ومحاوره حاضر شرکت نمائید .

مداد ـ من مانندخیلی دیگر ازجوانان‌این مملکت بعلت شور و احساسات شدید جوانـی دچار عارضه‌ای شده بودم کـه متاسفانه‌درسالهای اخیربسیاری ازجوانان‌را‌آلوده ساخته‌است. من چون علاقه به مطالعه و بحث درباره مسائل سیاسی واجتماعی روز داشتم باتلقینات یکی از دوستانم که بعدهاخود دچار مشکلاتی شد و اکنون‌در زندان‌بسر میبردبسمت مطالعات و سپس تبلیغات کمونیستی کشانده شدم .

درابتداء خواندن آثارمارکس و انقلابیونی نظیر ماریگلا ـ دبره‌و چه‌گوارا برای من بسیار جالب‌بود و فکر میکردم تزهائی که آنها ارائه داده‌اند جالبو عملی است و حتی در کشور ما نیز میتوان به آنها عمل‌کرد. باخواندن‌چند کتاب کمونیستی‌و آشنا شدن باچند واژه از قبیل عینی و ذهنی ـ روبناوزیربنا ـ امپریالیسم‌ـ‌قهر انقلابی‌و امثال آنها در خود احساس غرور می کردم‌و‌در‌هر محفل و مجلس بمناسبت و بی‌مناسبت ایـن اصطلاحات را بکار میبردم .

حالت شك و تردید

رفته رفته خود را شخص مهمی میدانستم و افرادی نیز بودندکه‌دانسته یا ندانسته مرا تشویق میکردند و بااین تشویق خودمرا‌هرچه بیشتر در گرداب فرومیبردند .

اما بتدریج‌که‌به مطالعاتم می افزودم حالت شك و تردیددر عقایدم‌پیدا می شد ولی قبل‌از آنکه کاملا خود را کنار بکشم گرفتار زندان شدم . درزندان فرصت بیشتری برای تفکربرایم بوجود آمد مخصوصا بابحث هائی که درزندان با من شد باین نتیجه رسیدم که حقیقتا چیزی نمیدانم و احساس کردم مشتی محفوظات قالبی و دهان پرکن محرک‌من در اعمالم بوده نه یك سیستم فکری آگاهانه و ناشی‌ازمطالعات عمیق . دریافتم شرایط جامعه‌من باشرایطی که آن‌انقلابیون درباره‌آن‌قلمفرسائی کرده‌اند فرق فراوان دارد . تازه آنها یعنی چه‌گوارا و ماریگلا باشناختی‌که بزعم خود بجامعه خویش داشته‌اند نیز نتوانسته‌اند توفیقی در اجرای تزهای‌خود بدست اورند چه رسد باینکه شرایط جامعه ما بکلی با آنچه آنها گفته‌اند متفاوت است .

این‌آگاهی‌وبینش مراواداشت که افکار خود را تصحیح‌نموده و درجهتی قرارگیرم که منافع و مصالح کشورم و خودم و خانواده‌ام را تامین میکند و بهمین‌مناسبت‌خواستم‌درمصاحبه یابقول‌شما محاوره‌شرکت نمایم فکر می کنم پاسخ سئوال شما را داده باشم .

در کنار سفره هفت سین

فرهی ـ ما برای اینکه‌آقایان را خسته نکرده باشیم بهمین سئوالها فعلا اکتفا میکنیم اما اگر آقایان ودوستان صحبتی داشته باشند باميل‌مشتاق‌شنیدن هستیم .

مدنی ـ با توضیحاتی که دوستان ما دادند فکر نمیکنم که حرف دیگری داشته باشیم مگر آنکه وارد مسائل دیگری نیز بشویم ،اما در هرصورت ما با اینکه خودمان را گناهکار میدانیم ، میدانیم که قبل‌ازهمه چیز قربانی توطئه های‌خائنانه دشمنان مملکتمان شده‌ایم و مملکتمان باید ما را از ایـن توطئه نجات دهد و نگذارد که آنها در طرد کردن‌ما ازجامعه موفق شده‌باشند وبرای‌بازگشت بـه جامعه ما در پیشگاه ملت ایران از آنچـه کرده‌ایم طلب بخشایش داریم و امیدواریم که نوروزرا درکنارسفره هفت‌سین بـا خانواده‌مان پیام نوروزی شاهنشاه را بشنویم‌ودر اجرای فرمانشان برای هموطنانمان‌خیر وبرکت‌آرزو کنیم و برای‌همیشه از این فکرهای پلید دور باشیم که‌بجای گل وگندم درکشتزارها و پارکهای مملکتمان بمب و نارنجک بکاریم و اگـر روزی اسلحه بدست گیریم بدون‌تردید سینه اجنبی را هدف خواهیم ساخت نه سینه‌برادرانمان را ، ازآنچه آدمکشان کرده‌اند تنفر داریم و خوشحالیم‌که هوشیاری مملکت‌نگذاشت که به تیرروزی و آلودگی آنها گرفتار شویم .

خبرهای کوتاه

آخرین جلسه هیات دولت

آخرین جلسه‌هیئت دولت‌در سال ۱۳٥۰ صبح امروز در کاخ نخست وزیری بریاست آقای امیر عباس هویدا تشکیل شد .

در این جلسه ضمن‌رسیدگی و تایید و تصویب مسائل‌مختلف مقررات‌بازرگنی‌خارجی کشور مورد بررسی نهائی و تصویب قرار گرفت . درمورد مقررات مزبور صبح‌فردا آقای هوشنگ انصاری‌وزیراقتصاد توضیحات لازم را در اختیار خبرنگاران قرار خواهد داد.

پیش بینی میشود که اگر حوادثی پیش نیاید جلسه‌آینده هیئت دولت که در حقیقت‌اولین جلسه سال ۱۳٥۱ خواهد بود بعد از ۱۳ عید تشکیل گردد.

پذیرائی رئیس سنا

آقای مهندس شریف امامی رئیس مجلس سنا روز سه‌شنبه اول فروردین ماه ۱۳٥۱ پس ازشرکت‌در مراسم سلام‌نوروزی در کاخ سنا از سناتور ها و نمایندگان مجلس شورای ملی و سایر افراد طبقات بمناسبت فرا رسیدن سال نو پذیرائی مینماید.

سخنان نماینده ایران‌در کنفرانس اکافه

آسوشیتد پرس از بانکوک گزارش داد که نماینده ایران در کنفرانس‌سازمان اقتصادی برای آسیا و خاور دور در جلسه دیروز این کنفرانس پیشرفت های اقتصادی و اجتماعی ایران‌را تشریح‌کرد.

نماینده وزارت‌اقتصاد ایران گفت : ایران طبق هدف های اکافه برای هماهنگ کردن عدالت اجتماعی و پیشرفت اقتصادی از سال۱۹٦۳ دست بیک سلسله انقلاب اقتصادی واجتماعی‌زدکه‌محو فئودالیسم و اجرای برنامه‌های فرهنگی واجتماعی‌ازآن جمله‌بوده‌اند.

ضیافت‌جمعیت همسران اعضای وزارت خارجه

جمعیت همکاری‌همسران اعضای وزارت امور خارجه بمناسبت عید سعید نوروز مجلس ضیافتی در حضور سرکار علیه بانو فریده دیبا ترتیب داده است . در این ضیافت که از ساعت ۱۷تا ۱۹ امروزدر کاخ وزارت‌امور خارجه ترتیب میبابد از آقایان وزیران ، روسای هیئت های سیاسی مقیم‌دربار شاهنشاهی ، رایزنهای سفارتخانه های خارجی مدیران جراید ، معاونان و مدیران کل وروسای‌ادارات و کارمندان‌وزارت‌امورخارجه دعوت شده است که با بانوانشان‌حضور بهمرسانند.

پذیرائی وزیر دربار

پذیرائی‌نوروزی آقای علم وزیر دربار شاهنشاهی از ساعت ٦ تا ۷ بعد از ظهر روز سه‌شنبه اول فروردین ماه در کاخ سعدآبادبرگزار خواهد شد .

گشایش پل‌چهارم اهواز

بعد از ظهر دیروز پل‌چهارم اهواز بوسیله آقای سالور استاندار خوزستان افتتاح شد .

آقای سلامی شهرداراهواز در مراسم گشایش این پل گفت : با آغاز بهره‌برداری این پل که ٤۷۳ متر طول و ۱٦٫۷۰ متر عرض دارد و با هزینه‌ای حدود ۲۳۰ میلیون ریال ساخته شده است‌مشکل ترافیک ایـن شهر برطرف می‌گردد .

با افتتاح این پل شرق وغرب اهواز از طریق خیابان‌نادری و دانشگاه بهمدیگر متصل میشود .

دفتر علیاحضرت ملکه پهلوی

بمناسبت‌آغاز سال جدید، روز سه شنبه اول‌فروردین ماه ۱۳٥۱دفتر علیاحضرت ملکه پهلوی در کاخ سعدآباد برای امضاء مفتوح خواهد بود .

در کاخ شاهپور غلامرضا

بمناسبت تجدید سال وعید سعید نوروز روز سه شنبه اول فروردین ماه از ساعت ۱۰ تا ۱۲ دفتری در کاخ والاحضرت شاهپور غلامرضا پهلوی مفتوح است .

جشن سالروز ملی شدن نفت

عصر دیروز سالگردبیست و دومین سال ملی شدن‌نفت، در کاخ شرکت‌ملی نفت‌ایران جشن گرفته شد . در ایـن جشن آقایان نخست وزیر ، علم ، وزیر دربار ، روسای مجلسین ، عده‌ای از وزراء و سفرای خارجی‌مقیم دربار شاهنشاهی، سناتورها، نمایندگان مجلس شورایملی و مقامات مملکتی شرکت داشتند .

آقای دکتر اقبال و بانو از مدعوین پذیرائی‌کردند . کیک معروف این جشن به شکل دکل‌های‌نفت بودکه دروسط آن آرم جشن های دو هزار و پانصدمین سال شاهنشاهی بچشم‌میخورد . این ضیافت تا ساعت ۸ شب ادامه‌داشت و از طرف کارکنان و مدیران شرکت ملی نفت‌ایران‌پذیرائی بعمل آمد .

هیئت‌امناء دانشگاه تهران

ساعت ۹ صبح فرداجلسه هیئت امناء دانشگاه‌تهران‌به ریاست آقای هویدا نخست‌وزیر تشکیل میشود .

در این جلسه بودجه‌سال ۱۳٥۱ دانشگاه تهران‌مطرح و مورد بررسی قرار می ـ گیرد .

اجرای مرحله دوم قانون استخدام

سخنگوی وزارت آموزش و پرورش امروز اعلام کرد اجرای مرحله‌دوم قانون استخدام کشوری در مورد معلمان شهرستان کرج‌پایان یافت و وجوه مربوط با صدور چک بحساب معلمان آن شهرستان واریز شد.

کنگره بین‌المللی خون شناسی

کنگره بین‌المللی خون شناسی ، با شرکت متخصصین و کارشناسان خون شناس ، در بهارآینده در شهر«سائو پالو»ی برزیل برپا میشود . از ایران‌دکتر ابوالقاسم قائمی استاد دانشگاه ، در این کنگره شرکت خواهد داشت .

نصب پارکومتردرمشهد

صبح امروز تعداد بیست دستگاه پارکومتر درمشهد مورد بهره برداری قرار گرفت.

۱۲ دستگاه از پارکومترهای مزبور در خیابان خسروی و بقیه در امتداد خیابان پهلوی نصب شده است.

کارآموزی دررشته‌نفت

رویتر ازکوالالامپور گزارش داد :

عبدالغفار بابا وزیر توسعه و عمران روستائی وملی مالزیا امروز گفت بزودی ۱۳ نفر از اهالی مالزیا برای کار آموزی در رشته نفت در شرکت ملی نفت ایران در تهران مشغول کار خواهند شد.

عبدالغفار بابا گفت وی اخیرا در تهران ترتیب این‌کار را داده است.

وی گفت مالزیا که مشغول تحقیق برای اکتشاف نفت‌است بکارشناسان نفت احتیاج دارد.

حادثه‌درفرودگاه‌مهرآباد

مرحوم غلامعلی صدقیانی

علی محسنی (متهم به قتل)

همانطور که در صفحه حوادث امروز اطلاع دادیم‌دیروز درفرودگاه مهرآباد آقای غلامعلی صدقیانی مسئول قسمت بار هواپیمائی ملی مورد حمله یکی از کارگران بنام علی محسنی‌طبالوندانی قرارگرفت و بضرب چاقو کشته شد.

شادروان غلامعلی صدقیانی از کارمندان صدیق و ارزنده هوا ـ پیمائی ملی بود و درگذشت وی موجب تاسف و تاثر همکاران‌وی گردید .

ما این ضایعه را به سپهبد علی‌محمد خادمی‌مدیر عامل‌شرکت هواپیمائی ملی و خانواده داغدیده صدقیانی و کارکنان هواپیمائی‌ملی تسلیت میدهیم.

بوسه:

دعای تحویل سال

«یامقلب القلوب والابصار»
«یامدبر اللیل والنهار»
«یامحول الحول والاحوال»
«حول حالنا الی احسن الحال»

اگه گل بوسه داشتم، روی لبات میکاشتم!

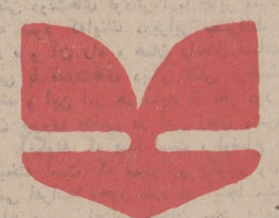

ای دگرگون کننده دلها و چشمها ، ای به آئین کننده شبها و روزها ، ای گرداننده نیروها و حالها ، حال ما را به نیکوترین حال بگردان .

..... و لحظه‌ای پس از این دعا ، بهنگام ساعت ۱۵ و ۵۱ دقیقه و ۵۱ ثانیه فردا ، سال ۱۳۵۱ با کوله‌باری از گلها و شکوفه‌های بادام ، از راه میرسد ونوروز باستانی ، بار دیگر تکریم جهانیان را برمی‌انگیزاند .

ایران بوی عید گرفته است . صدای پای «عمو نوروز» از پشت دیوار سنت‌ها بگوش میرسد که شاد و دلزنده ، با کوله‌باری‌از امید و شکوفه‌های بادام ، بشهرها پا میگذارد و نوروز را به خجستگی آغاز بهار به ملت ایران عرضه میدارد .

.... و اینک ، وقتی این گزارش را میخوانید تا آغاز سال نو ، مدت زیادی باقی نمانده است . تا چشم بهم‌بگذارید و تا اندکی وقت برای تهیه مقدمات نوروز صرف کنید ، صدای نوروزی را میشنوید که یکباره کوچه‌ها را پر میکند ...

و بعد ، لباسهای رنگارنگ برتن کودکانی که از شوق ، خود یکپارچه عید هستند ، و چکاچک نوش گفتن‌ها و بوسه‌ها که روی گونه‌ها می‌شکفد ، مژده میدهد که عید آمد و پیر نوروز برگی دیگر از دفتر کهن سال نوروز ورق زده است .

ساعت ۱۵ و ۵۱ دقیقه و ۵۱ ثانیه فردا سال نو آغاز میشود . تقارن اعداد را باید برای سال نو به فال نیک‌گرفت «۱» سرآغاز اعداد است و «۵» نشانه‌ای است سنتی برای قلبهای عاشق و مهربان . تحویل سال نو ، امسال متکی بر رمز اعدادی است که پیاپی با «یک» و «پنج» همراه هستند . آیا اینهمه نشان آن نیست که سال نو ، سال‌دوستی‌ها ، سال آغاز شادیها ، سال آشتی‌ها و صلح‌طلبی‌هاست ! بهرحال ، پندار شما هرچه باشد ، عموبنوروز در راه است و فردا ، امیدوار و امیدبخش ، در خانه شمارا میکوبد و با صدائی که بوی تاریخ از آن بمشام میخورد ، فریاد میزند :

ـ عید آمد ، هنگامه شادی آمد ، بهار آمد ، عشق و دوستی آمد !

.... و تا آن لحظه فرصت چندانی نیست . بنابراین در فرصتی که باقی مانده به یادآوری آنچه باید انجام دهیم می‌پردازیم تا نوروز را شکوهمندتر از هر سال دیگری آئین گرفته باشیم .

بوسه باران

بوسه و بوسیدن ، این ملامسه حساس و حال انگیزی که براستی یکی از سنت های‌راستین ما ایرانیان در هنگام شادمانی و سرور است ، در این ساعات ـ ساعات تحویل سال نو ـ بازاری پر رونق دارد . گذشته ها ، ملال دوستی ، قلب های گرفته و آئینه های کدر ، با پیغام خاموش بوسه فراموش میشود . بهار روحانی به سرسبزی فصل می پیوندد و از زلال محبت و همدلی قلب ها سرشار میشود . بویژه کـه بوسه بـرگونـه برادری ، پیشانی کودکی و یا لبان شکرین مـه روئی غوغاگر باشد .

امید است که‌این سنت زیبا ، سال ها وسال ها حفظ شود .

ورجاوند باد بوسه

هفت‌سین و شمع های افروخته

برای سفره‌هفت‌سین‌علاوه بر سیر ، سنجد ، سمنو، سنبب ، سکه ، سماق ، سبزه و یا سنبل و سوسن باید تخم مرغ آب پز و رنگ کرده ، آرد، ماهی قرمز شناور ، و به تعداد افراد خانواده شمع افروخته نیز تهیه کرد .

چند دقیقه قبل از حلول سال نو باید شمعها را افروخت و همه افراد خانواده دور سفـره هفت سین بنشینند . هنگامیکه دعای تحویل سال نو خوانده میشود، هر نفر باید نیت کند و با خلوص عقیدت و صفای باطن از خدا بخواهد که در سال جدید آرزو هـای او را برآورده سازد . پس از تحویل سال ، بازار ماچ وبوسه در خانواده ها داغ میشود و سال نو با اهدای عیدی ها آغاز میگردد . عده‌ای عقیده دارند که بهنگام آغاز سال نو ، باید پنجره های خانه را گشود تا نسیم نوروزی بخانه راه یابد . جمعی دیگر پس از تحـویل سال «خوشقدم» ترین فرد خانواده را برای چند دقیقه ازخانه بیرون می فرستند و وی پس از مختصر توقفی بخانه‌باز می گردد تا قدم وی برای خانواده خوش یمن باشد !

ساعتی بعد کوچکتر ها به دیدار بزرگتر ها میروند و همه سعی میکنند با زدودن غبار کینه و دشمنی ، سال نو را با صلح و دوستی و آشتی آغاز کنند . عده‌ای میهمانی که شروع به تخمه شکستن میکند ، باین زودیها از خانه خارج نمی شود ، بهمین جهت اگر فکر می ـ کنید زحمت زیادی برای پذیرائی از میهمانان ندارید تخمه را از برنامه حذف کنید .

عقیده دارند که پس از تحویل سال به نشانه طلب خیر و برکت باید یك استکان شیر داغ نوشید . بنابراین‌توصیه می کنیم هیجان روبوسی های نوروزی سبب نشود کـه شیر جوش را بحال خود برسر شعله گاز بگذارید ، چون خدای ناکرده کوچکترین غفلتی در این باره سبب می شود فاجعه‌ای ناگواری بروز کند !

بقیه در صفحه ۲۰

کوکو

کوکوی سبزی این غذای گوارا، از معماهای سفره هفت سین شده‌است . تهرانیها، اصفهانیها و مشهدی ها عقیده دارند که کوکوی سبزی باید برای تزئین سفره غذای شب عید پخته شود ولی قبل از سال تحویل‌باید حتی باقیمانده آنرا بدور ریخت،چون وجود کوکوبرسر سفره هفت سین موجب میشود که در تمام طول سال جدید مردم دنبال اشیاء گمشده «کو؟ کو؟» کنند !

در ماقبل این عده شیرازی ها، اهوازیها وکرمانی ها عقیده دارند کوکوی‌سبزی را نه تنها باید بعنوان غذای عید خورد بلکه باید بر سر سفره هفت سین‌هم باشد تا در سال جدید بدنبال اشیاء گمشده نگردندو کوکو نکنند !

فاستونی
KPA
افشار یزد
بپوشید

خواهر ! دیگر ما از هم جدا نیستیم

آخرین ساعات سال ، در مشت‌پرقدرت‌زمان فشرده میشود ، تا دریچه‌ای بسوی نوروز، به سوی سال جدید ، گشوده شود ...

اکنون نوروز در راه است و تاچند ساعت دیگر ، با تحویل سال جدید ، یك برگ دیگراز کتاب زمان ورق می‌خورد...

همینکه صدای توپ تحویل سال ، درگوش ها طنین بیفکند ، ناگهان لحظهٔ بوسه‌باران کردن چهره‌ها فرا میرسد ، گل های بوسه می‌شکفد و باغ جان ها را شکوفه‌باران و عطرآگین میکند .

واین بوسه ها ، بوسه های تبریك‌وتهنیت، که همه‌جا زیبا و پرشکوه است ، در روستا ها، صفای دیگری دارد ....

خاصه آنکه این بوسه را ، دختری‌سیاهی، برگونه گلگون دختری روستائی بنشاند ... که چنین بوسه‌ای ، علاوه بر تبریك سال جدید ، قصه های دیگری نیز با خود دارد . قصه‌ای که شاید مفهوم راستین آن اینست: خواهرروستائی من ، دیگر ماراهیچ‌چیز از یکدیگر جدانمیکند..

لباس‌ها چشمك میزنند !

نو پوشیدن در نخستین روز سال نو از سنت‌های قدیمی است . بی‌هیچ تردیدی از ماهها بیش شما هم بفکر تهیه لباس و کفش برای بچه‌ها و خودتان بوده‌اید و اینک که این‌گزارش را میخوانید چیسا لباسهای نو برجارختی به بچه‌ها چشمك میزند و بچه‌ها لحظه‌شماری میکنند تا با پوشیدن لباس نو رسمیت عید را اعلام کنند . در هرحال اگر تا این لحظه به دلائل گوناگون نتوانسته‌اید برای بچه‌ها لباس نو تهیه کنید، چاره‌ای ندارید جز اینکه از لباسهای آماده استفاده کنید . بوتیک‌ها در نقاط شمالی شهر و پوشاک فروشیها در سایر نقاط شهر در خدمت شما هستند . البته بهترین جنس در این خرید نصیب شما نمیشود ، ولی‌هرچه باشد ازهیچ بهتر است!

شیرینی ، آجیل و میوه

شرینی ، آجیل و میوه از واجبات نوروزی است، برای‌تهیه آن بدون شك نزدیکترین‌راه مراجعه به‌فروشگاه های نزدیك منزل است . توصیه ما بشما اینست کـه شیرینی های تر و خامه دار را بمقدار کم تهیه کنید و برای پذیرائی سعی کنید از شیرینی های خشك ، کوچك و کم حجم استفاده کنید .

در پذیرائی ها ، بطور جدی به بچه های خـود توصیه کنید که از پرخوری پرهیز کنند .

اگر چه آجیل بدون تخمه جابونی رسمیت خود را از دست میدهد ولی فراموش نکنید، دهانی کـه به شکستن تخمه باز میشود دیر بسته میشود و بعبارت‌دیگر

KOMATSU
GD40HT-2
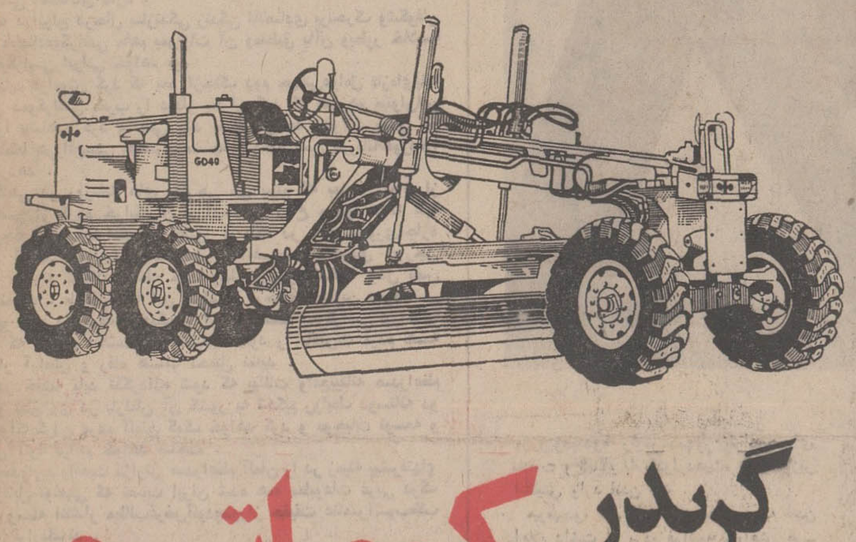
گریدر کوماتسو
جی-دی۴۰
بقدرت ۱۶۵ اسب
باگریبکس اتوماتیك
نماینده انحصاری در ایران . شرکت هاماراگ با مسئولیت محدود
تهران ـ خیابان تخت طاوس شماره ۵ ساختمان آرک
تلفنهای ـ ۹۹ ـ ۸۳۳۲۹۸ و ۲۶ ـ ۲۵ ـ ۸۳۲۱۲۴

سیکو
بهترین هدیه نوروزیست
SEIKO
Modern Masters of Time
سیکو بزرگترین سازنده ساعت در جهان

سرمقاله

گزارش صدراعظم آلمان

گزارش سفر ویلی‌برانت صدراعظم آلمان غربی بپارلمان آن کشور شامل چندنکته استکه جادارد مورد بحث وتجزیه و تحلیل قرارگیرد :

این گزارش حاکی از طرزتفکرواقع‌بینانه‌وی‌نسبت به پیشرفت‌های کشورما وانقلاب اجتماعی آنست . صدراعظم آلمان باختری گوشزد میکند که اطلاعات مردم کشور او درباره انقلاب سفید ایران که بمنظور بهبود بخشیدن بشرایط زندگی روستائیان ایران وایجاد یک سلسله اصلاحات اجتماعی بوجود آمده کامل نیست .

نباید فراموش کرد که تجزیه و تحلیل ستایش آمیز ویلی‌برانت از انقلاب اجتماعی و پیشرفت های ایران مبین اعتقاد قلبی وایمان واقعی‌وی باین انقلاب است زیرا این اظهارنظرمربوطبه نطقهای دوستانه و نزاکت دیپلماسی در طی دیدوبازدیدها و تشریفات سیاسی نیست بلکه نمودار این واقعیت‌است که صدراعظم آلمان با حقایق ایران از نزدیک آشنا شد و بسیاری از آنها را بچشمدید و براساس این مشاهدات گزارش‌مستندی تسلیم پارلمان کشور خودنمود . بدون‌شک ویلی‌برانت در بیان آنها هیچگونه اجبار دیپلماسی واخلاقی نداشته‌است .

وی معتقد است که اطلاعات مردم آلمان درباره انقلاب سفیدایران وپیشرفتهای کشور ما بسیارکم است . در واقعیت این نکته هیچگونه تردیدی نمیتوان داشت منتهی باید افزود که همین عدم آگاهی‌غالبا موجب اظهارنظر های نادرست وانتشار مطالبی میشود که با حقیقت انقلاب اجتماعی ایران فرسنگها فاصله دارد .

همه کسانیکه در سالهای اخیر از کشور ما بازدید می کنند از پیشرفتهای سریع و اعجاب‌انگیز ما درتمام زمینه‌ها دچار شگفتی میشوند . وزیر بهداری شوروی پس از چند روز اقامت در ایران هنگامی که تهران را ترک میکرد نتوانست از اظهارتعجب وشگفتی درزمینه پیشرفتهای ایران و مقایسه آن بامماالک مترقی خودداری‌نماید.

اما نکته دیگری که در گزارش صدراعظم آلمان شایان توجه است اشاره وی بشرائط سیاسی ایران و مقایسه آن با شرایط سیاسی آلمان‌غربی است .

وی گفته است گرچه شرایط سیاسی در ایران باشرایط‌سیاسی آلمان غربی یکسان نیست لیکن شرایط بسیاری از کشورها نیز با آلمان غربی وفق نمیدهد .

ما اصولا دنبال دموکراسی‌های‌غربی‌نیستیم وبهیچوجه‌نمی‌خواهیم ازنوع دموکراسی غربی پیروی نمائیم . زیرا یقین داریم که‌دموکراسی غربی‌الگوی‌خوبی برای مانیست. مگردموکراسی غربی تاکنون موفق شده که‌مشکلات‌غرب‌را حل کند و یا اینکه وارد کنندگان‌دموکراسی غربی‌موفق گردیدند‌معضلات سیاسی و اقتصادی خود را حل‌وفصل نمایند . وقتی جواب این سئوالات برای همه‌دنیا منفی باشد پس‌ماچه احتیاجی داریم که‌بدنبال دموکراسی غرب برویم .

هرکشور باید برمبنای سنت وزندگی اجتماعی واقتصادی خود شرایط سیاسی خود را تعیین کند . ماهم همین کار را میکنیم وآنچه که‌درایران بوجود می‌آید لازمنیست که شبیه آلمان یا هرکشور دیگر باشد وحتما نخواهد بود. دموکراسی سیاسی ارتباط ناگسستنی با دموکراسی اقتصادی دارد .

ما درایران درحال سازندگی زندگی اقتصادی پرتحرک وشکوفان هستیم قطعنادموکراسی ماهم بموازات آن ومنطبق باآن وبطور خلاصه یک دموکراسی ایرانی خواهد بود

نباید فراموش کرد که بعد ازجنگ دوم جهانی‌عوامل تازه‌ای‌پایه واساس دموکراسی مغرب را دچار بحران کرد که هنوزهم میتوان‌این بحران‌را مشاهده کرد و حتی باید منتظر توسعه تحولات بعدی آن بود . قطعا هرواقع‌بینی حاضرنیست چنین دموکراسی موریانه‌خوردمرا الگوقراردهد .

گاهی در روزنامه های خارجی می بینیم که بعنوان دفاع از دموکراسی از گروه خرابکاران و آدمکشان دفاع میشود . نه تنها کیفیت‌وچگونگی دموکراسی در کشور ما بلکه در هیچ کشوری‌اجازه نمیدهد که‌عده‌ای‌ازافرادانگشت‌شمار که‌اغلب‌توسط ایادی خارجی رهبری میشوند تمایلات غلط خود راباجبروزور واسلحه وقتل نفس اعمال نمایند . ما مقابله با این افراد را برخلاف موازین دموکراسی نمیدانیم و یقین داریم که هیچیک از انواع مختلف دموکراسی نیزاجازه نمیدهد که عده‌ای انگشت‌شمار تمایلات خود را باکثریت مردم که خواستار آرامش و رفاه هستند تحمیل نماید .

در خاتمه باید تذکرداده شود که بیانات واقع‌بینانه صدراعظم آلمان و نطق وی در پارلمان آن کشور به تحکیم روابط دوستانه دو کشور وآگاه‌کردن مردم آلمان کمک خواهد کرد و موجبات توسعه و گسترش آنرا فراهم خواهد ساخت .

ما امیدواریم واقعیت گزارش صدراعظم آلمان را در زمینه پیشرفتهای عظیم وقابل توجهی که نصیب ایران شده همه مطبوعات غربی درک نمایندو وسیله انتشار مطالب‌غرض‌آلودودوراز حقیقت عناصرآشوب‌طلب ومغرض قرارنگیرند .

مایقین داریم که مطبوعات اروپائی مخصوصا آلمانی برای‌حقیقت گزارش صدراعظم واقع‌بین آلمان ارزش زیادتری‌از مطالب‌مغرضانه چند انگشت‌شمار قائل هستند .

پمپیدو در لندن

«ژرژپومپیدو» رئیس‌جمهوری‌فرانسه‌برای ملاقات و گفتگو با «دواردهیث» نخست‌وزیر انگلیس وارد لندن شد .

«پومپیدو» قبل از آغاز سفرخود به لندن اعلام داشت از مردم فرانسه خواهش می‌کند در یک «رفراندوم» نظر خودرا درباره الحاق‌انگلیس‌ببازار مشترک‌ابراز دارند.

این تصمیم «پومپیدو»در انگلستان با حیرت روبرو شد ولی رویه‌مرفته دولت انگلیس‌معتقد است که مردم فرانسه ، در رفراندوم با عضویت انگلیس در بازار مشترک موافقت خواهند کرد . درعکس پومپیدو (سمت چپ) وهیث در فرودگاه لندن دیده میشوند.

عکس‌رادیوئی اطلاعات

ملک حسین میخواهد مصر را منزوی کند

بررسی تحولات سیاسی دنیای عرب

از : محمد حسنین هیکل

در یکی از روز های ژوئیه ۱۹۶۸،جمال عبدالناصر از پایتخت شوروی دیدن کرد .

در ساعت دو بعد از ظهر آنروز ناصر از یک‌جلسه گفتگو با سران شوروی به استراحتگاه خود بازگشت‌و پس‌از عوض کردن لباس روی تختخواب دراز کشید وما سه نفر ، پرزیدنت انورالسادات و مرحوم عبدالمنعم‌ریاض ومن ،دراطرافش نشستیم .

ناصر ،که هنوز سخنانش درگوشم طنین میافکند گفت :

ـ ازآن میترسم روزی فرارسد که ملت ما‌احساس موشی راپیدا کند که درتله‌ای گرفتار آمده باشد .از اینسو به‌آنسو بدود و بی‌هدف خودرا به دیوار های‌سیمی بکوبد وخون از بینیش جاری شود و سرانجامش به دوران کشد .

ناصر ادامه داد :

ـ بدون شك ما در بن‌بست هستیم ، ولی‌برای‌خروج ازاین بن‌بست راهی هم وجود دارد و باید این راه راپیدا کنیم .

عبدالمنعم ریاض در پاسخ گفت:

ـ آقای پرزیدنت ، ما این راه را بسوی آزادی پیدا خواهیم کرد ولی شما باید کاملا استراحت کنید تا بتوانید مارا بسوی‌این راه رهنمون شوید .

***

چهار سال از آن تاریخ میگذرد . صدای جمال عبدالناصر همچنان در گوشم طنین میافکند که میگفت:

ـ بدون شك ما دربن‌بست هستیم ، ولی‌برای‌خروج ازاین بن‌بست راهی هم وجود دارد .

با خود می گویم :

ـ بدون شك راهی وجود دارد . و این راه همان راه بکار بردن امکانات نیروی سیاسی است که ازمدتی قبل درآن گام نهادیم ... ولی دیگر ناصر وجود ندارد که راهنمای مادراین راه باشد ..... بعقیده من فعلا یك راه وجود دارد و آن راه هم یك‌جهت نما دارد که آن جهت‌نما « حاکمیت عقل» نامیده میشود ما بارها در باره « حاکمیت قانون » سخن میگوئیم ولی اکثر اوقات «حاکمیت عقل »را از یاد میبریم ، درصورتیکه«حاکمیت عقل » یگانه راه ورود به قلمرو « حاکمیت قانون » است زیرا قانون خود یك تنظیم کننده عقلانی برای زندگی است .

موضوع مهم دراینجا آنست که درپرتو « حاکمیت عقل » توجه دقیقی به بحران منطقه بکنیم و روی‌نقشه پیچیده آن بدنبال راهی گشوده باشیم بهمین جهت ، در گذشته باین نتیجه رسیدم که تلاشهای ایالات‌متحده آمریکا نمیتواند ما را بسوی « گفتگو های هتل » با اسرائیل بعنوان آخرین مرحله قبل‌ازگفتگو های‌مستقیم راهنمائی کند. (منظور از گفتگو های هتل مذاکره بین اسرائیل و مصر در دو طبقه مجزای یك هتل باواسطه گری نماینده امریکا است) .

ما نیز نیاز باین داریم که تحولی در اوضاع‌موجود بوجود آوریم که‌راه حل بنفع ما انجامد . برای‌رسیدن به این نتیجه چهار نوع تحول ضروری بشرح زیربررسی میشود .

سال توطئه ها

ایالات متحده آمریکا قصد داشت سال گذشته یعنی سال ۱۹۷۱ را سال‌توافق سازد .بهمین جهت‌تلاش های یارینك و چهار دولت بزرك و طرح راجرز و طرح انورالسادات را معوق و بی اثر ساخت تا بتواند درپایان یك راه حل‌آمریکائی را تحمیل سازد و تلاشهایش‌منجر به « گفتگو های هتل » با اسرائیل ، و با هدف گشودن کانال سوئز ، گردد .

البته هدف این بود که مصر دراین دام گرفتار آید و همینکه در دام افتاد راه بسوی ملك‌حسین‌بازشود تا ملك‌حسین به جهانیان بگوید :

حالا که‌مصر به‌توافق رسید،من‌هم راهی‌جز توافق‌ندارم.

ولی سال توافق تحقق‌نیافت و تصور می کنم که‌ما اینك در برابر سال توطئه ها قرار گرفته‌ایم،وهمانگونه که می‌بینیم ، توطئه ها آغاز شد و ملك‌حسین طرح‌خود را اعلام داشت و بزودی آمریکا و شوروی در مسکو روبرو خواهند شد و ورقه خاورمیانه در دست نیکسون و ورقه شبه‌قاره هند در دست اتحاد شوروی خواهدبود.

بعقیده من ، مصر تمام امکانات و وسائل را در اختیار دارد تا در برابر آنچه میخواهند برآن تحمیل کنند با سخن وآتش ایستادگی کند. البته این‌امکانات را باید بدون دست‌زدن به ریسك‌و مخاطره ازیکطرف یا گوشه‌گیری و تسلیم از طرف دیگر بکارانداخت .

مثلا اگر به مصر گفته شود که تنهاراه‌رسیدن به پایان بحران راه حل دیپلماسی است ، معنیش آن خواهد بود که مصر را به راهی گسیل می‌دارند که قطعنامه ها را از سازمان‌های بین‌المللی تکدی نماید. و این عین عجز و بدبختی است

و اگر به مصر گفته شود که تنها راه‌حل، همان راه حل مطلق نظامی است ، معنیش آن خواهد بود که مصر را به راهی فرا میخوانند که زمان آنرا برای ما مناسب نمیداند . بهتر است گفته شود که‌اینك دربرابر مصرفقط یك‌راه‌حل وجود دارد ، و آن راه ، همان راه‌حل سیاسی است که‌نیروی نظامی با قدرت‌های دیگر نقش برجسته‌ای در آن‌بازی میکند و این امر هم نباید از نظر دور بماند که به‌کار بردن نیروی نظامی در این زمان مشروط میباشد .

آنگونه که پیدا است ، اوضاع جهان عرب‌بقدری کسیخته است که نمیتوانیم بگوئیم وضعی بنام «اوضاع عمومی اعراب» وجود دارد در اینجا میتوانم بگویم که اوضاع عمومی اعراب بابودن مصر درهم می‌آویزدو جدا از مصر از هم میگسلد .

امروز پایتخت‌های عربی برای‌روبرو شدن باجهان راه تك‌روی رادنبال میکنندو بصورت تسبیحی‌درآمده‌اند که نخ‌آن پاره شده و دانه‌هایش روی‌زمین درغلتیده و هرکه دست دراز کند ، فقط یکی‌از دانه‌هایش نصیب او می‌گردد .

جای تعجب اینجااست که دولت های عربی دارنده درآمد نفت در جبهه واحدی بنام اوپك در برابر کمپانی های نفت ایستادگی می‌کنند .

ولی درمورد سرنوشت خود که هزاران بار با اهمیت‌تر از درآمد آن‌می‌باشد هریك‌از این‌دولت‌ها به تنهائی دربرابر مشکلات ایستادگی میکنند . این‌پرسش مطرح است :

کدام مقدم‌تر است : سرنوشت برای یکصدسال و یا درآمدنفت برای یکسال ؟

باید برای رسیدن به‌پاسخ این پرسش، بویژه حالا که اردن طرح تازه خود را اعلام داشته اعراب کنفرانسی تشکیل دهند .

روابط بااتحادشوروی

روابط ما بااتحادشوروی که دوست اصلی اعراب است و اسلحه مورد نیاز ما را میدهد ، باید برپایه‌ای استوار استقرار یابد

شاید اهمیت بزرك مسافرت اخیر پرزیدنت انورالسادات به مسکو ، همان پرسشی است که درآغاز ملاقات خود با رهبران شوروی مطرح ساخت .

او گفت :

من با لیستی از سلاح مورد نیاز نزد شما نیامده‌ام . آنچه از شما میخواهم فقط یك طرح استراتژی است . من میدانم که ایالات متحده آمریکا یك طرح استراتژی دارد که همیشه برتری اسرائیل را حفظ کند .

من میخواهم این فرصت را به ما بدهید که با اسرائیل همگام پیش برویم نه اینکه از آن پرترشویم .

و بالاخره اثر کشور های جهان در بحران منطقه خاورمیانه باقی میماند . و نیازی نمی بینم که در این‌باره بررسی دقیقی بعمل آورم .

ما اینك از لحاظ جهانی در برابر طرحی قرار گرفته‌ایم که ملك حسین اعلام داشته است . بدون‌شك این طرح از تراوشات فکری ملك حسین نیست . برای تهیه طرح مزبور استادان علوم سیاسی چهار یا پنج دانشگاه آمریکائی که بدنبال راهی برای پایان بخشیدن به بحران فلسطین مطالعه میکردند تلاش نمودند . واین ماموریت از طرف دو دستگاه به آنان داده شده بود . یکی دستگاه جاسوسی مرکزی آمریکا که نقش اساسی در تماسهای ملك حسین با اسرائیل داشت دیگری‌وزارت خارجه آمریکا .

در طرح ملك حسین اینطور وانمود میشود که وی قصد دارد نوعی خود مختاری به فلسطینی ها بدهد .

برای این منظور انتخاباتی در ساحل غربی رودخانه اردن با نظارت اسرائیل انجام میشود و موجودیتی تازه تولد مییابد .

باین ترتیب پرده‌ای برای پوشش مسئله فلسطین بوجود می آید و پلی زده میشود که ملك حسین برای رفتن به جلسات گفتگو با اسرائیل از آن میگذرد . علاوه بر آن وی با این ملاقات خود راه اسرائیل را بسوی سایر کشور های عربی باز میکند ... تا مصر تنها بماند .

جبهه آزادیبخش فلسطین : نتایج یک انشعاب بزرگ

از : لوموند
ترجمه : علی بهارلو

چند روز قبل اعلامیه‌ای‌بامضای « رهبری دست چپی جبهه ملی آزادیبخش فلسطین » انتشار یافت وکنگره‌ای را که جبهه مزبور بریاست دکتر « جورج‌حبش » تشکیل داده است غیر قانونی‌اعلام داشت.

این سومین تلاشی است که‌از نوامبر ۱۹۶۷ در جهت ایجاد انشعاب در این جبهه صورت میگیرد .

انشعاب جدید دست‌چپی باربودن هواپیما و همچنین پیوستن سازمانهای فدائی در چهارچوب « سیاست وحدت ملی فلسطین » مخالف است .

درگروه دست‌چپی‌تازه‌فقط دونفر از اعضای کادر رهبری جبهه آزادیبخش که یکی از آنها « ابوشهاب » نام دارد وهمچنین عده‌ای از عناصر جبهه‌ملی در سوریه عضویت دارند ولی گروه دیگر که دست‌چپی‌ها آنانرا «دست راستی‌ها » مینامند، اکثر اعضای کادر رهبری ازجمله دکتر جورج حبش و دکتر « وديع‌حداد» ونمایندگان جبهه در کمیته اجرائی سازمان آزادیبخش فلسطین و « غسان‌کنفانی» سردبیر روزنامه «الهدف» ارگان جبهه را بعضویت خود دارد که همگی در کنفرانس اخیر جبهه در طرابلس شرکت کرده‌اند .

در اواخر نوامبر۱۹۶۷جبهه ملی آزادیبخش فلسطین با پیوستن سه سازمان فدائی بنام « سازمان قهرمانان بازگشت » و « جبهه آزادیبخش » و « سازمان‌جوانان انتقامجو » تشکیل یافت .

این جبهه اولین فعالیت خارج‌از مرز فلسطینی خود را درپانزدهم ژوئیه ۱۹۶۸ بموقع اجرا گذاشت ویک هواپیمای بوئینگ شرکت « العال » اسرائیلی را که از رم پرواز کرده بود ربودوبه الجزایر برد .

اولین انشعاب

هنوز یکسال از تشکیل جبهه مزبور نگذشته بود که دوگروه در داخل جبهه انشعاب پیدا کردند . یکی از آنها نام جبهه ملی « برهبری « احمدجبریل » ودیگری همان نام جبهه ملی‌آزادیبخش فلسطین برخود نهادند .

حملات هریک از این‌گروهها به همدیگر بقدری شدت یافت که همزیستی مسالمت‌امیز میان‌آنان غیرممکن شد و از نوامبر ۱۹۶۸ هریک از این دو گروه بطور جداگانه شروع به فعالیت‌کردند .

این اولین انشعاب بود . دومین انشعاب در۲۱فوریه۱۹۶۹ روی‌داد وگروهی دیگر برهبری «نایف حوامته » از جبهه جدا شد و نام «جبهه دمکراتیک ملی آزادیبخش» برای خود برگزید .

انگیزه اصلی این انشعاب‌آن بود که گروه « حوامته » معتقد بود دستگاه رهبری جبهه ملی باندازه کافی « دست‌چپی » نیست وتوجه زیادی هم به اموزش فکری توده های مردم نمیکند .

جبهه ملی در پاسخ این اعتقاد و اظهارات اعلام کرد که گروه « حوامته » مرکب از «روشنفکران قهومخانه‌ها» میباشد که افراد آن ادعای سوسیالیسم علمی را میکنند ولی قدرت بانجام رساندن آنرا ندارند .

در فاصله فوریه ۱۹۶۹ تا امروز دگرگونیهای فراوانی در جبهه‌ملی آزادیبخش بطور اخص و مسئله فلسطین بطور اعم روی داد وظرف این مدت جبهه ملی یک سلسله عملیات « برون‌مرزی » انجام داد، مانند ربودن هواپیما یا حمله به

بقیه‌د ر صفحه ۱۲

گرسنگی و بیسوادی بانو گاندی را تهدید میکند

خانم «ایندیراگاندی » نخست‌وزیر «بزرگترین دمو کراسی جهان » اکنون میتواند ادعا کند که در کشور هند باوج قدرت رسیده است .

او پس از پیروزی در انتخابات۱۹۷۱ در انتخاباتی که اخیرا در بسیاری از ایالات و سرزمینهای جزو اتحادیه هند انجام شد پیروزی قاطعی بدست آوردو حزب کنگره جدید تقریبا در همه جا قدرت را بدست گرفت .

در بنگال غربی پر آشوب که از ژانویه ۱۹۷۱ توسط نیرو های انتظامی اشغال شده است حزب کمونیست مارکسیستی که نیرومندترین احزاب سیاسی در این منطقه بود در هم‌شکست اکنون موقعیت خانم گاندی که از پشتیبانی حزب کمونیست طرفدارشوروی برخوردار بوده و در مجمع ملی و مجالس ایالتی دارای اکثریت مطلق می باشد بیش از هر وقت دیگر استوار شده است .

با این پیروزی اوضاع هندبدوران حکومت «پاندیت نهرو» پدر نخست‌وزیر کنونی بازگشته است در آن موقع‌حزب کنگره عملا حزب منحصر بفرد هند بشمار میرفت سازمان های دست راستی نجاناسانك » سواتانترا و کنگره قدیمی و همچنین دست چپی هادراین انتخابات از رقیب نیرومند خودحزب کنگره‌جدید شکست خوردند . باین ترتیب حزب خانم گاندی میتواند بمدت پنج سال بدون آنکه احزاب دیگر را در اداره امور دولت شرکت دهد در سراسر هند حکومت کند . حزب اقلیت‌مخالف دولت عملا از صحنه سیاست ناپدیدشده و در نتیجه روابط بین دهلی نو وایالات هندزهماهنگی بیشتری‌برخوردار خواهد بود پیروزی حزب کنگره قبل از هر چیز پیروزی بانو گاندی است .

نخست‌وزیر هند پس از «پیروزی ملی» که منجربه قطعه قطعه شدن پاکستان و بوجود آمدیك «بنگلادش‌متحد» شد رای دهندگان هندی را به پای صندوق های رای گیری فراخواند . جنك شبه قاره هند نمودار اتحاد و همبستگی ملی هند بود و میتوان گفت که انتخابات اخیر برروی «بی‌کفایتی ها » و «ناتوانی های »رژیم هند در برخی موارددرسرپوش گذاشت از جمله این موارد مسئله اصلاحات ارضی است که در بسیاری‌از ایالات بصورت کاغذ باطله درآمده‌است از طرف دیگر «انقلاب سبز» تباین اجتماعی را در هند افزایش داده و هنوز هم روسای قبایل و خانواده های بزرك وضع سابق خود را حفظ کرده‌اند .

یکی دیگر از موارد شکست رژیم بانو گاندی مسئله مبارزه با بیسوادی‌و گرسنگی است . هم‌اکنون دهها‌میلیون هندی که سواد خواندن و نوشتن‌ندارند با کمبود مواد غذائی دست به گریبان بوده و در وضعی شبیه وضع پناهندگان بنگلادش زندگی میکنند .

از طرف دیگر دولت هند در برابر مسائل سیاسی جدی قرار دارد . خانم گاندی در کشمیر که مورد ادعای پاکستان است«جبهه‌مراجعه باراءعمومی» شیخ عبدالله را درهم شکسته و رهبران آن را بزندان انداخته است .

سرهای بریده

در بنگال غربی عوامل طرفدارچین و حزب کمونیست مارکسیست بشدت تحت فشار قرار گرفته‌اند. رهبران‌حزب مارکسیستی بنگال غربی میگویند بیش از هزار نفر از طرفداران این حزب کشته یاناپدید شده‌ویابزندان افتاده‌اند. آنها خانم گاندی را مسئول این‌اقدامات غیر قانونی میدانند و عقیده دارند که ناپدید شدن این‌عده‌علت اصلی شکست کمونیستهای مارکسیستی در انتخابات اخیر بنگال غربی است . آنها میگویند در بسیاری از موارد چریکهای حزب کنگره با کمك افراد پلیس و کانگستر ها به کشتار «دست چپی» ها اقدام کرده‌اند سرهای‌بریده شده «مائوئیست» ها به تراموا‌های حومه کلکته آویخته شده و دهها زندانی سیاسی درسلول های زندان جان سپرده‌اند .

همچنین پلیس هند متهم شده‌که در ماه نوامبر ۱۹۷۰ عده نامعلومی را در «بلیاگاتا» قتل عام کرده است .

بانو گاندی به هموطنان خودوعده داده بود که ثبات سیاسی را در کشور برقرار کرده و با فقر مبارزه کند او بوعده در مورد ثبات سیاسی وفا کرده و نتیجه انتخابات اخیر این مطلب را تائید می کند و اکنون باید دومین قسمت برنامه خود راکه‌مبارزه‌با فقر و تهیدستی است بمرحله اجرا درآورده و بوضع مردمی که از عطایای طبیعی محروم هستند سروسامانی بدهد .

نگاهی به جراید

سوءظن اعراب به ملك‌حسین

تایمز لندن : طرح ملک حسین برای‌صلح بااسرائیل ، هیجان و جنجال تازه‌ای در دنیای عرب برانگیخته است ، چریکهای فلسطین با این طرح مخالفت کرده‌اند و در میان کشور های عربی سوء ظن باینکه اردن واسرائیل بطورمخفی‌ودوراز چشم‌پاریتنگ به‌توافق رسیده‌اند شدت‌گرفته است .

اعراب همیشه بعلت اقدامات ملک حسین علیه چریکها و اینکه او سعی میکند بدون توجه به دیگر کشور های عربی و اقدامات نمایندگان سازمان ملل با اسرائیل از در صلح درآید ، سوء ظن داشته‌اند و بیم‌اینکه ملک حسین و اسرائیل پنهانی به توافق برسندآنها را آزار میدهد باافشاء طرح جدید و تلاش شدید ملک حسین برای‌صلح این‌سوء ظن‌از هر زمان دیگری شدیدترشده است .

انتخابات مقدماتی آمریکا

گاردین : شکست سناتور ماسکی ،بیشتاز کاندیدا های‌حزب دمکرات درانتخابات آینده ، ریاست جمهوری آمریکا در انتخابات مقدماتی فلوریدا این سناتور آزادیخواه دمکرات را در وضع بدی قرار داده است و اگر او نتواند در ویسکانسین الی نویزکه انتخابات‌مقدماتی سوم‌وچهارم حزب‌دمکرات درآنجاانجام میشود رای قابل ملاحظه‌ای بدست بیاورد امید پیروزیش برای برد در انتخابات در سطح حزب و معرفی شدن از طرف حزب دمکرات بعنوان کاندیدای ریاست جمهوری ازبین مردودو باین ترتیب بار دیگر در انتخابات آمریکا ، با حیرت شاهد خواهیم بودکه پیش‌بینی‌ها درست در نمی‌آیند چون همه‌انتظار داشتندکه ماسکی‌باآراء زیادی از رقبای خود پیش افتدومردم آمریکا اورا تنها مرد پیروز صحنه مبارزه دمکراتها برای بردن آراء حزب و معرفی شدن به عنوان کاندیدای‌ریاست‌جمهوری‌میدانستند ولی برخلاف این تصورات ماسکی شکست خورد و شانس او برای بردن در انتخابات مقدماتی دیگر زیاد نیست .

آمریکا در آسیا

هرالدتریبون : تخلیه سربازان آمریکائی ازآسیا، ممکن است عقب‌نشینی‌کلی آمریکائی هاراز اقیانوس آرام ، بدنبال داشته باشد منطقه‌ای که منافع آمریکا در آن عظیم و بدون حساب است و در طول سالیان دراز بمثل یک امپراطوری بزرگ توسعه یافته است ، مردم آمریکا خود چندان از اهمیت منطقه اقیانوس آرام برای امریکا آگاه نیستند آمریکا در اقیانوس آرام درگوام، و مناطق دیگر که همگی‌درپاسیفیك قرار دارند منافع بسیاری دارد منافعی که شاید از دید و نظر بسیاری از مردم جهان‌پنهان است واز آن بی‌اطلاع هستند .

رادیوهای خارجی چه گفتند

رادیو قاهره :

انتخابات عمومی پارلمان لبنان در ماه آینده آغازمی‌شود .ازهم اکنون احزاب و سازمان های سیاسی لبنان خود رابرای مبارزات شدیدی آماده کرده‌اند .

رادیو بیروت :

اولین سفیر چین درلبنان ، از قاهره همراه با همسر خودوارد بیروت شد . سفیر چین در لبنان در فرودگاه اظهار امیدواری کرد که روابط چین و لبنان توسعه یابد واین‌کشور ها بیکدیگر نزدیک شوند .

رادیو لندن :

«جان گورتن» نخست‌وزیر سابق استرالیا ، از دولت این کشور خواست که برای شناسائی چین کمونیست اقدام کند او گفت اگر همچنان نخست وزیر استرالیا بود از مدتی پیش در این کار پیشگام میشد .

صدای آمریکا :

وزیر دفاع استرالیا در جاکارتا بارئیس جمهوری اندونزی ملاقات و مذاکره نمود این مذاکرات در باره تحویل ۱۶ فروند جت جنگی استرالیائی به اندونزی بود

رادیو دهلی‌نو :

سربازان پاکستانی پیش از شکست در بنگال شرقی به خانه‌های مردم حمله برده و به زنها تجاوز کردند امروزه هزاران مادر بدون همسر، از نتیجه تجاوزات سربازان‌پاکستانی در بنگلادش باقی مانده‌اند .

رادیو پاریس

رئیس سازمان عمران بین‌المللی کانادا وارد داکا شد. نامبرده پس از مذاکرات با مقامات دولتی بنگلادش نحوه کمک و دادوستد کانادا با بنگلادش را طی گزارشی به سازمان مربوطه ارائه خواهد داد .

صدای آمریکا :

شانزده نفر از افراد پلیس فیلیپین به اتهام قتل ۳۶ مسلمان در شهر مانیلا دستگیر و زندانی شدند تا محاکمه شوند .

سینما ـ رادیو ـ تلویزیون

متوسلانی :

فیلمهای خوب، حمایت نمی‌شوند

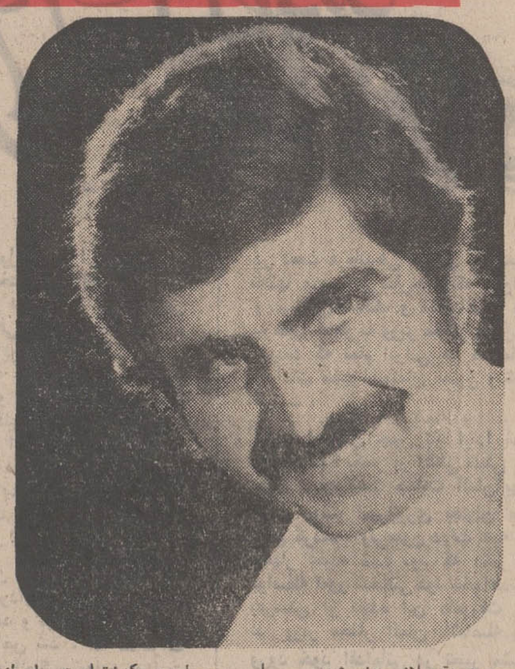

محمد متوسلانی هنرپیشه ، سناریست ، کارگردان و تهیه کننده متولد سال ۱۳۱۴ـ متاهل وصاحب یکدختراست ـلیسانسیه زبان از دانشگاه تهران و فوق لیسانس از دانشگاه کالیفرنیااست

اولین کار سینمائی متوسلانی با بازی درفیلم طوفان در شهر ما آغازمیشود واین‌آغاز،ماجرای‌جالبی دارد که شنیدنی است .

ساموئل خاچکیان متوسلانی‌را در فشم می بیند . ناگهان می ـ ایستد و به چهره او دقیق میشود وبی‌هیچ مقدمه‌ای از او میخواهد که در فیلم‌طوفان در شهر مابازی کند و این شروع کار متوسلانی در گروه سه نفری آنها بود .

متوسلانی میگوید :

سینما حالت تجربی دارد ،در چند سال اخیر زمینه مساعدتر شده نیروهای تازه‌ای آمده‌اندکار های تازه‌ای‌میکنندکه ادامه‌تجارب گذشته است .

دنیای سینما بطور کلی دنیای سرشار ازهمبستگی های‌اجتماعی فرهنگی و اقتصادی‌است. این‌دنیا با چهره های متفاوت در سراسر عالم شرایط گوناگونی عرضه می کند . در حالیکه هنر سینما خود در همه حال براصول تقریباثابتی تکیه دارد، بنظر من رکود فیلم سازی در ایران وابستگی مهمی به این جنبه داشته که اجتماع با استقبال از آثار راه پیشرفت فکری فیلمسازان زیادی را دشوار کرده است .

ـ چگونه باید اجتماع راه را برای فیلمسازان هموار کند ؟

متوسلانی ـ آمار مستدل و گویائی موجود است که غالب‌فیلم هائی که تا حدودی سنگین و با برخورداری ازسبک و بیان‌ظریف و عمیقی عرضه‌شده‌اند با شکست مادی روبـــرو بوده‌انـد . یک مرتبه وبایک نگاه سطحی‌نمی شود گفت که این‌فیلم ها مردم پسندد نبوده‌اند چون بعضی از همین آثار در زمانی دیگر بـا توفیق مادی روبرو شده‌اند ولی رویهم تماشاگر نشان‌داده‌که هنوز دربند قصه‌آسان‌وروابط ساختگی است و علاقه عمیقی به دلائل و ظرافت‌کاری هنرمندانه ندارد . گروه تماشاگر در سطوح پائین شیفته رقص و آواز است وهمین توجه فیلمسازان را وامیدارد که داستان خود را در روال چنین صحنه هایی حرکت دهند .

هرگز کسی یا مقامی درصددآن نبود که باحمایت‌از یک فیلم‌خوب زمینه‌ای برای ساختن آثار بهتر فراهم کند .

هیچکس واقعا آن دقت را نداشت که فیلم های عرضه شده را در قالبی نو و در سبکی برخوردار از تداوم و استحکام سینمائی تجزیه و تحلیل کند .

یك خاطره از سینما

وقتی که من سیاه لشگر شده بودم

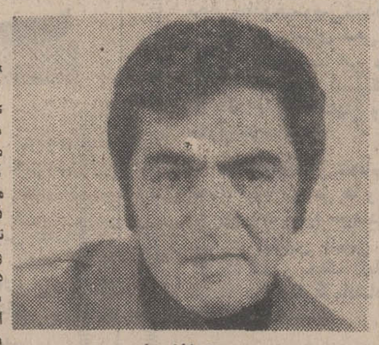

رضافاضلی

آغاز کار سینمائی من در سال ۱۳۲۴ در مدرسه‌گوته مونیخ شروع شد ،می‌خواستندفیلمی بسازند و برای‌انتخاب سیاهی لشگر ها مرا هم‌از بین دانشجویان برگزیدند، بعدکه فیلم را دیدم هرچه بدنبال خودم گشتم . نتوانستم خودم را در فیلم بیابم ، ولی همین باعث شد که من بعنوان کارگر در استودیوی «باوارتا» مشغول بکار شوم بعد که بانگلستان‌رفتم در استودیوی آرتورانگ همان کار قبلی را که آسیستان‌دوم فیلمبردار شده بودم . دنبال کردم ، .

بدبیاری نابخشودنی

در آمریکا فشار زندگی وادارم‌کرد که در یک‌کارخانه ماشین‌سازی کار کنم و ماشین ها را که تازه بیرون می ـ آوردند امتحان کنم ، ماشینی را که دانشجویان دانشکده فنی ساخته بودند میخواستم امتحان کنم . تصادف این ماشین و خوردشدنش و سالم ماندن من در مطبوعات‌آمریکا منعکس شد و همین مرا بسوی استودیو های فیلمبرداری کشاند «بدل» هنرپیشه ها را در صحنه های خطرناک‌بازی میکردم تا اینکه درفیلم«نابخشوده» رلی بمن دادندسرصحنه فیلمبرداری گرچه بارها جلوی دوربین رفته بودم ، چنان ترس و وحشتی وجودم را گرفت که نتوانستم حرکتی بکنم و حرفی بزنم فکر کردم که برای هنرپیشگی ساخته نشده‌ام، همه چیز را گذاشتم و به ایران آمدم و توی فیلم نابخشوده به جای نقش من هنرپیشه‌ای را گذاشتند که امروز تمام‌دنیا او را با نام «جان ساکسون» می شناسند به ایران‌که آمدم با فیلم خانم عوضی گرفتی ، شروع کردم و بعد «بامعرفتها» آمد که موقعیت مرا در سینمای ایران تثبیت کرد .

نیلوفر دیگر در فیلمها بازی نمی کند !

نیلوفر وساجدی قبل از ازدواج قرار بستند که بعداز ازدواج هروقت‌نیلوفرمادرشد دست از کار سینما بکشد و بکار بچه‌داری و امور خانـه بپردازدوحالا نیلوفرمادرشده است وبنابه تعهدی که‌درقبال شوهرش ساجدی دارد ازاین پس در فیلمها بازی نخواهد کرد . باید دیداین‌تعهدوقرار تاچه اندازه‌دوام‌خواهدداشت

گروه هنر ملی
آسید کاظم
نوشته : محمود استاد محمد
با همکاری گروه تئاتر دیگر
«سگی درخرمن جا»
نوشته : نصرت آقانویدی
کارگردان : عباس جوانمرد
باشرکت :
علی نصیریان ـ حسین کسبیان ـ آذرفخر ـ رضا کرم رضائی
فیروز بهجت محمدی ـ محمود استاد محمد
عزیزالله هنرآموز ـ پرویز مهرام ـ کلاهدوزان ـ اعزاز ـ مجید مظفری ـ علی کامرانی ـ اکبرآدمی ـ حسن شهرستانی ـ بهرام الهی‌نسب‌و. . . .
ازفروردین‌ماه‌در تالار ۲۵ شهریور
تلفن رزرو : ۲۵۴۴۴ ـ ۵۳۰۸۷۱

برنامه‌شبکه‌تلویزیون ملی‌ایران

شهر آفتاب

ساعت ۱۹٫۵۵ برنامه شبکه (یکشنبه)

در آخرین برنامه شهر آفتاب سال ۱۳۵۰ بررسی جامعی از کتاب های منتشره سال بمدت یکساعت انجام می شود . در این برنامه ایرج پارسی نـژاد کتاب های معتبر و باارزشی را که در سال ۱۳۵۰ منتشر شده است گزارش میـکند . سپس شاهد گفتگوئی خواهیم بود با جهانگیر افکاری در باره‌کتاب، نقد کتاب ، مسائل ومشکلات آن در سال ۱۳۵۰ در پایان برنامه سیمین بهبهانـی شاعره معاصر بمناسبت تجدید چـاپ دفتر شعرش بنام «جای پا» در این برنامه شرکت میکند و نمونه هائی از شعر خودرا می خواند .

پزشك مجله

رابرت‌یانك

ساعت ۲۱٫۵۰ برنامه شبکـه (یکشنبه)

داستان امشب پزشك محله : روح پلید

با شرکت : رابرت یانگ ـ الناوردوگلو ـ جیمز برولین

دکتر برای تعمیر قایق خودبه اسکله‌ای میرود و در آنجا با یك بیمار یونانی که دچار تنگی نفس شده است روبرو میشود دکتر تلاش میکند تا بیمار را از مرگ نجات دهد و این فیلم نمایشگر تلاش دکتر برای‌نجات یك بیمار است .

برنامه‌دوم‌تلویزیون ملی‌ایران

موسیقی ایرانی

پریوش

ساعت ۲۰٫۳۹ برنامه دوم (یکشنبه)

اجرای موسیقی ایرانی امشب تلویزیون ملی ایران را گروه هنرمندان وزارت فرهنگ وهنر به عهده دارند در ایـن برنامه پریوش یك ترانه و یك قطعه آواز بهمراهی ارکستر وزارت فرهنگ و هنر اجرا میکند .

قرن بیستم و بیست ویکم

ساعت ۲۱٫۰۰ برنامه دوم (یکشنبه)

قرن بیستم و بیست ویکم عنوان فیلم جدیدی است که کمپانـی سی بی اس آمریکا تهیه کرده است . این فیلم بمدت نیمساعت و از فیلمهای مستندی است که براساس یکی از حـوادث و وقایع مهم تاریخی و اجتماعی این دو قرن تهیه شده است .

ضمنا در این فیلم بازندگـی دانشمندان این قرن و هم چنین با اغلب اختراعات و اکتشافات دو قرن گذشته آشنا میشویم.

ادبیات جهان

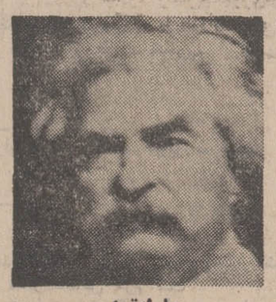

مارك‌تواین

ساعت۲۲ برنامه دوم(یکشنبه)

این بار در سیر و گشت‌ادبیات جهان به سراغ مارك تواین مشهور ترین‌طنز نویس‌امریکائی و نویسنده آثار بزرگ در زمینه اتوبیوگرافی ، سفر نامه و داستان های کوتاه می رویم در این برنامه همراه با بررسی آثار این نگارنده برجسته با ـ زندگی او نیز آشنا می شویم.

۹

برنامه شبکه تلویزیون

امشب

۱۷ـ۱۵	اسلاید و موزیک	۱۹ـ۵۵	شهرآفتاب
۱۷ـ۳۰	سلام شاهنشاهی و اعلام برنامه	۲۰ـ۳۰	مشروح اخبار همراه با فیلمهای خبری
۱۷ـ۳۴	تدریس زبان آلمانی	۲۱ـ۰۵	مسابقه هما
۱۸ـ۰۰	کودکان	۲۱ـ۵۰	پزشک محله
۱۸ـ۴۵	اخبار شبکه	۲۲ـ۵۰	واریته
۱۹ـ۰۵	جادوی علم	۲۳ـ۰۰	آخرین اخبار
۱۹ـ۳۰	کیسی‌جونز		

نیمروز فردا

۱۲ـ۴۵	اسلاید و موزیک	۱۴ـ۳۰	اخبار شبکه
۱۳ـ۰۰	سلام شاهنشاهی و اعلام برنامه	۱۵ـ۰۰	نوروز و ترانه‌های‌شاد
۱۳ـ۰۴	اخبار شبکه	۱۵ـ۴۰	مراسم قبل از تحویل سال
۱۳٫۳۰	شما و تلویزیون	۱۵ـ۵۱	تحویل سال‌نو، پیامها، پیام کورش
۱۴ـ۰۰	موسیقی شاد ایرانی		

۷

برنامه دوم تلویزیون

امشب

۱۹ـ۱۵	اسلاید و موزیک	۲۱ـ۰۰	قرن بیستم و بیست و یکم
۱۹ـ۳۰	اعلام برنامه	۲۱ـ۳۰	اخبار برنامه دوم
۱۹ـ۳۴	اخبار	۲۲ـ۰۰	ادبیات جهان
۱۹ـ۴۰	روکامبول	۲۲٫۳۰	رویدادهای تئاتر و تئاتر
۱۹ـ۵۰	بعدا اعلام میشود		
۲۰ـ۲۰	موسیقی ایرانی		

۱

برنامه تلویزیون‌آموزشی

امشب

۱۷ـ۱۰	ریاضی دوره راهنمائی	۱۸ـ۵۵	فیزیک چهارم
۱۷ـ۳۰	دستور زبان فارسی	۱۹ـ۲۰	هندسه فضائی پنجم
۱۷ـ۵۰	طبیعی چهارم	۱۹ـ۴۵	فیزیولوژی جانوری ششم
۱۸ـ۱۵	زنگ تفریح	۲۰ـ۱۰	حساب استدلالی ششم
۱۸ـ۲۵	شیمی چهارم		

نیمروز فردا

۱۳ـ۳۰	ترانه‌ها و چشم‌اندازها	۱۵ـ۲۵	علوم تجربی دوره راهنمائی
۱۴ـ۰۰	سلام شاهنشاهی و اعلام برنامه	۱۵ـ۴۵	گریدد انگلیش
۱۴ـ۰۵	گریدد انگلیش	۱۶ـ۰۰	مثلثات ششم
۱۴ـ۲۰	زمین شناسی ششم	۱۶ـ۳۰	برنامه نوجوانان
۱۴ـ۴۵	بخوانیم و بنویسیم	۱۶ـ۵۵	مکالمه انگلیسی
۱۵ـ۰۰	شیمی ششم		

۸

برنامه تلویزیون آمریکا

امشب

۱۷ـ۰۰	آقای شهردار	۱۹ـ۲۵	می‌بری
۱۷ـ۵۵	برنامه آگهی	۱۹ـ۵۰	پیرل‌بیلی
۱۸ـ۰۰	اخبار	۲۰ـ۴۰	دنیای براکن
۱۸ـ۱۰	قطعاتی از اپرا	۲۱ـ۳۰	برنامه مخصوص
۱۸ـ۳۵	راجرمیلر	۲۲ـ۲۰	برنامه آگهی
۱۹ـ۰۰	هاریگان و پسر	۲۲ـ۲۵	فیلم سینمائی

خنده خنده ـ خنده ـ خنده خنده ... عیدی امسال وحدت و ارحام صدر

از صبح سه‌شنبه اول فروردین ۱۳۵۱ برنامه ویژه نوروز بهترین گروه‌سینمائی پایتخت

کاپری ـ نیاگارا ـ اروپا ـ میامی ـ الوند ـ کیهان
مارلیک ـ ارانوس ـ (و...سیلورسیتی (قلهك))و..سیلوانا

نصرت اله وحدت
باشرکت افتخاری
ارحام صدر
یک اصفهانی در نیویورک
رنگی ایستمن کالر
کارگردان: شین ناظریان
فیلمبردار: پطرس پالیان
نمایش از: استودیو میثاقیه

کورش
از استقبال کم نظیر هموطنان ارجمند که موجب پیروزی معنوی خدمتگزاران این سازمان در سال گذشته بود صمیمانه سپاسگزاری مینماید.
سال نو مبارک

گمشده

ربابه ناصری عکس مقابل که اختلال حواس دارد روز شنبه گذشته ازخانه خارج شده‌وازاو اطلاعی نیست تقاضا دارد بـه آدرس ۱۵ متری سیدملك‌خاتون ده متری دکتر امینی‌مسجد زهرا یابه کلانتری ۱۴ اطلاع‌داده و خانواده‌ای را از نگرانی نجات دهند.

آ ـ ۳۶۲۵۱

الی‌لیلی اندکمپانی مقیم‌ایندیاناپلیس‌ایندیانا در آمریکـــا صاحب‌اختراع راجع‌به «طریقه تهیه‌نوع جدید آنتیبیوتیك» که درایران تحت‌شماره ۳۷۲۱ به ثبت‌رسیده‌است‌اجازه بهره‌برداری ازاختراع مزبور را باشخاص ذینفع عرضه مینماید . برای کسب اطلاع بیشتربدفتر حقوقی ر . آقابابیان وهمکاران خیابان شاه کوچه‌نوبهار شماره ۱۸ مراجعه‌شود.

تاریخ در صفحات اطلاعات

چهل سال قبل در همین روز

محکومیت تیمورتاش در شعبه اول دیوان جزای عمال دولت

سه ساعت ونیم‌قبل از ظهر شعبه اول دیوان جزای عمال دولت بریاست آقای لطفی لاریجانی و عضویت آقایان میرزا اسمعیل خان یکانی و میرزا محمد خان مهریار با حضور نماینده پارکه دیوان جزاتشکیل‌شد. محکمه قبل ازشروع به‌تحقیق تیمورتاش و رسیدگی با توافق نظرمدعی‌العموم دیوان جزا از جهت آنکه موضوع را مشمول ماده ۳۲۷اصول محاکمات تشخیص داده‌قرارسری بودن‌محاکمه را صادر و شروع به رسیدگی نمود.

در محضر محکمه علاوه برهیئت حاکمه‌ومدعی‌العمومی‌وآقای‌تیمورتاش و آقایان سید هاشم خان وکیل و میرزا احمد خان مقبل وکلای‌مدافع او و دو نفر مترجم برای ترجمه اوراق ونوشتجاتی‌که به‌السنه‌خارجی بود ازطرف‌محکمه دعوت شده‌حاضر بودند.

چون در یک قسمت از دعوی مدعی خصوصی اقامه دعوی کرده بود نمایندگان مدعی خصوصی نیز حضور داشتند.

محاکمه تا ساعت ده بعد از ظهر ادامه‌داشت . درساعت مزبورمحکمه تنفس داده و روز بعد ساعت۸ صبح محکمه تشکیل و تقریبا تا ساعت‌دو بعد از ظهر محاکمه و مدافعه وکلا و آخرین دفاع شخص متهم‌تمام‌شده محکمه ختم محاکمه را اعلام‌نموده به مشاوره مشغول شد .

شور محکمه تا ساعت ۷ بعد از ظهر بطول انجامید و درساعت‌مزبور محکمه رای خود را صادر و در حضور اشخاص سابق‌الذکر اعلام نمود .

خلاصه رای محکمه درباره تیمورتاش

خلاصه رای مشعر براین است‌که از حیث ارتشاء به سه سال حبس مجرد که مستلزم محرومیت از تمام حقوق اجتماعی است و استرداد مال حاصل از ارتشاء که قسمت ظاهری آن بیست هزار تومان‌بوده و به هشت هزار تومان فروخته شده بود و از حیث کلاه‌برداری به دو سال حبس تادیبی و پرداخت مبلغ سی و هشت هزار و پانصد و نود و دو تومان و ۱۷۱۲ لیره انگلیسی محکوم گردیده است .

نباید کارهای امسال به سال بعد محول شود

وزارت دارائی به کلیه روسای محاسبات وزارتخانه‌ها اعلام داشت که چون کارهای مالی‌مربوط به‌سال جاری ۱۳۱۱ باید حتما در این‌هفته خاتمه یابد و نمیتوان بسال بعد محول کرد بدین سبب استثنائا در این چند روزه آخر سال بایدادارات وزارت مالیه‌عموما وروسای‌محاسبات وزارتخانه‌ها خصوصا اکتفا بساعات مقرره کار ننمایند و بعد از ظهرها تا ساعت ۸ و ۹ شب بانجام کارهای مربوطه بپردازند که به سال آتیه محول نگردد .

هرگاه‌یک‌اداره مثل دیوان‌محاکمات مالیه از این نوع کارها نداشته‌باشد میتواند با اجازه‌رئیس اداره کماکان ساعت شش تعطیل نماید واگر دریک اداره هم به بعضی دوایر یا اعضا برای این قبیل امور احتیاجی‌نباشد رئیس آن اداره‌میتوانداعضاء مزبور را ساعت شش آزاد بگذارد ولی بطورکلی تمام روسای ادارات‌وزارت مالیه و تمام روسای محاسبات باید متوجه باشند و اگر کاری از امسال بسال بعد محول شود بهیچوجه‌عذر کافی نبودن وقت پذیرفته نخواهد شد .

شاهنامه فردوسی

صحیح ترین نسخه و بهترین چاپ ، کاغذ خوب ، تصاویر زیبا ، جلد نفیس و قیمت ارزان .

با مقابله شش نسخه مشهورطبع اروپا و هند و ایران (چاپ ماکان‌در کلکته ، مهل در پاریس، و ولرس در لنـدن ، اولیاء سمیع در بمبئی ، حاجی عبدالمحمد در طهران ، امیر بهادر در طهران) و دو نسخه خطی (بسیارنفیس،صحیح‌ترین‌شاهنامه‌ایست که تا امروز در دنیا طبع گردیده است . قطع کتاب بسیار مناسب و حروف طبع کتاب بسیار زیباوخوش قلم انتخاب شده است . کاغذ کتاب سه قسم انتخاب شده کاغذ اعلاء بسیار خوب و کاغذ قسم دوم‌خوب و کاغذ متوسط هم کاغذیست خوش چاپ .

تصاویر زیباکه‌معروف ترین نقاش های ایران زحمت تهیه تصاویررا با بهترین طرزی متحمل شده‌اند . فعلا تا اتمام طبع کتاب قیمت را بسیار مناسب قرار دادیم ، یعنی با کاغذ و جلد اعلی هرجلد سی ریال وبا کاغذ و جلد متوسط ۲۲ ریال و باکاغذ و جلد معمولی پانزده ریال می‌فروشیم .

برای کسانی‌که‌قیمت کتاب‌را قبلا بپردازند بسیار ارزان (بقیمت تمام شده برای خودمان) دوره پنج جلد شاهنامه با کاغذ و جلد اعلی صد ریال باکاغذ وجلدمتوسط ۷۰ریال، با کاغذ و جلد معمولی پنجاه ریال فروخته میشود .

جلد دوم کتاب موجود ، جلدسوم اول فروردین منتشر میشود و جلد چهارم وپنجم تامهرماه ۱۳۱۲ منتشر میشود . محل فروش کتابخانه خاور و تمام کتابخانه های معتبر .

فیلم ناطق و صدادار

امشب در سینما رویال برای‌اولین دفعه درایران‌ـ بزرگترین فیلم‌تاریخی ازجنگ‌بین‌الملل تمام ناطق وصدادار.

تابحال در ایران فیلم جنگی از قبیل وردان لاسوم وغیره زیاد دیده شده ولی هیچکدام نتوانسته با فیلم مشهور تاریخی (به انگلستان اطلاع دهید) رقابت کند ـ در این فیلم تمام وقایع جنگ بین‌الملل را مشاهده خواهید کرد .

آقایان محترم‌ـ خانمهای محترمه

برای خریداری اقسام بهترین نان های شیرینی فرنگی ، ایرانی یکمن ۲۰ ریال) دو تومان به‌مغازه شیرینی فروشی میکادوخیابان‌شاه‌آبادمراجعه فرمائید .

جوراب‌های قدس معروف در تمام ایران

که‌اروپائی‌ها نیز به مارک‌کارخانه آن معرفت کامل دارند مخصوصا جورابهائی که اخیرا با ماشین‌های جدید تهیه شده ـ لاله‌زار شرکت نسبی قدس جورابچی .

(نقل‌ازاطلاعات ۲۹اسفندماه ۱۳۱۱)

احمد احرار

تفنگ در ایران

-۹۰-

متعاقب وصول‌این گزارش «پرنس‌ـ رویس » وزیرمختار آلمان به‌منزل«سردار اسعد»رفته‌وبطور دوستانه از وی خواهش کرده‌بود تلگرافی به «سردارظفر»مخابره و او را بخاطراین‌اقدامات ملامت کند. اما«سرداراسعد» معذرت خواسته‌وپاسخ داده بود که دو روز قبل‌مستر«چرچیل» دبیرسفارت انگلیس نزد من آمده و اظهارکرده‌است احتمال دارد از طرف سفارت آلمان درباره روش « سردار ظفر» به‌شماشکایت شودوسفارت‌انگلیس رسماتقاضا میکند از مداخله درین مورد خودداری کنید !

سفارت آلمان ناگزیر تصمیم گرفت درباره رفتار «سردار ظفر» رسما به‌دولت ایران شکایت کند و «ویلهلم لیتن» مامور ابلاغ این اعتراض شد . اما مذاکرات «لیتن» و «مشاورالملک» معاون وزارت امور خارجه به مشاجره بین آندو منتهی گشت و متعاقب آن ، سفارت آلمان یادداشتی تسلیم‌دولت‌ایران‌کرد ورونوشت آنرا نیز برای استحضار شاه ارسال داشت که طی آن اعلام شده بود تا وقتی وزیر امور خارجه تعیین و معرفی نشده است سفارت آلمان روابط خود را با وزارت امور خارجه قطع میکند :

متن گزارش سفارت آلمان

«از چند ماه به‌این طرف سفارت‌آلمان رامورد توبیخ‌و ملامت قرار داده‌اند که محض‌منافع‌خصوصی‌خودهمواره درتولید اغتشاش در ایران سعی و کوشش مـی نماید . مخصوصا این مطلب در مسائل راجعه به چهار قنسولگری آلمان در کرمانشاهان و اصفهان و شیراز و کرمان تکرار شده است .

در کرمانشاهان بلافاصله پس از آغاز جنگ اروپا ، روس ها و انگلیس‌ها اقدام به تهییجات شدید نمودند . برحسب حکم سفارت انگلیس آلمانی هائی که برای خدمت قشون بخاک آلمان معاودت مـی کردند درنزدیکی‌کرمانشاهان مورد نهب و غارت واقع شدند .

از آنجائی که راه کرمانشاهان تنها طریق مطمئنی بود که از تهران به بغداد و اسلامبول و خاک آلمان قابل‌العبوربود دولت آلمان مجبور شد یکنفر قنسول بدان شهر اعزام دارد . بمحض این اقدام ، زبان به تهمت گویا شده چنین نسبت داده شد که قصد اقامت مسیو «شونمان»در کرمانشاهان‌فقط‌برای تولید اغتشاشات برعلیه دولت ایران است لاغیر، همین ملامت پس از ورود وزیر مختار آلمان به تهران نیز تکرار شد ولی وزیر مختار آلمان باکمال رضایت و خشنودی ملاحظه نمود که در ظرف چندهفته‌پس‌از ورود عساکر عثمانی در تحت فرماندهی حسین رئوفبیک ، نه‌تنها وزیر امورخارجه بلکه عین‌الدوله و مستوفی‌الممالک و مشیرالدوله هریک به طیب خاطر به وزیر مختار آلمان‌اظهار نمودند که تمام ایرانی ها صمیمانه از اقدامات مسیو شونمان ممنون و شکر ـ گزارند .

در اصفهان چون در ابتدا شخص دیگری نبود یکنفر از اهالی شیلی ـدکتر پوژن ـ که تحت حمایت آلمان بود از طرف دولت امپراتوری بعنوان قنسول معین گردید . ولی‌چون دولت علیه ایران اظهار عقیده شده بود که دکتر پوژن بواسطه امور شخصی‌خود نخواهدتوانست بدرستی از عهده این ماموریت براید لذا وزیر مختار آلمان بلافاصله پس‌از ورود خود اقداماتی در تغییر مشارالیه بعمل آورد و چنین تصور میرفت کـه شخص مناسب‌برای‌قائم‌مقامی اوپروفسور «سوگمایر» خواهد بود که از بدو ورود خود در ایران این مملکت را تادرجه‌ای بخوبی می شناخت . راست است که ضمن صحبت با شاهزاده عین‌الدوله از ابتدا معلوم گردید که مسیو سوگمایر بیش‌از مدت قلیلی نمی تواند دراصفهان باقی باشد ولی گفته شد که تا آنوقت برای فرستادن شخص دیگری بجای او سعی و کوشش بعمل خواهد آمد ،یعنی مسیو «زایلر» ترجمان ژنرال قنسولگری اسلامبول بدان شغل منصوب و برقرار شودوازتاریخی کهمسیو زایلر دراصفهان است بهیچوجه شکایتی از طرز رفتار او به سفارت آلمان نرسیده است .

چون نماینده دولت امپراتوری دربوشهر مسیو «لیستمان» دکتر در علم حقوق با یک‌طرز مخالفت کارانه‌باحقوق بین‌المللی از طرف‌انگلیس ها توقیف وبه هندوستان تبعید گردیددولت‌امپراتوری آلمان مجبور شد یکنفر قنسول به شیراز بفرستد و مسیو «واسموس» را معین کرد . ولکن از آنجائی که دولت ایران‌درمقام شکایت برآید که مسیو واسموس بعلت مداخله در امور سیاسی داخلی باعث اشکالات شده فورا میل دولت علیه مورد توجه واقع گردید و مسیو «ووستر» ترجمان اول سفارت که‌تازه بتهران رسیده بود بسمت قنسول جدید در شیراز منصوب گردیدوتقاضای‌استعفای مسیو«واسموس» پذیرفته شد .مسیو «ووسترو»همین روزها وارد شیراز خواهد شد .

★

ترکات

پیشگاه مبارك شاهنشاه آریامهر

کارکنان و دبیران دبیرستان های محمودی که ازمزایای مرحله دوم قانون استخدام کشوری برخوردار شده‌اندمراتب سپاس خودرا به حضور ملوکانه معروض میدارند خدمت‌گذاران این موسسه فرهنگی با سابقه چندین ساله مفتخرند که تحت رهبریهای پدر تاجدار خود توانسته‌اند کلاس ششم ادبی‌خود را درتهران حائز مقام اول بنمایند .

دبیرستان محمودی هفت‌چناد ناحیه ۱۳ تهران
محمد محمودی آ_۹۰۳۴۳

پیشگاه مبارك اعلیحضرت همایون شاهنشاه آریامهر

کارکنان دبستان شهرام از الطاف بی پایان شاهنشاه آریامهر که همیشه شامل حال فرهنگیان میباشدسپاسگزاری می نمایند .

رئیس دبستان شهرام ناحیه ۳ـ نسرین مطلوبی
آ_۳۶۲۷۳

پیشگاه مبارك اعلیحضرت همایون شاهنشاه آریامهر

آموزگاران آموزش و پرورش ناحیه ۲ دبستان ملی بیژن مه‌داد مراتب حق‌شناسی خودرا ازاجرای مرحله‌دوم‌قانون استخدامی کشور به پیشگاه پدر تاجدار معروض‌میدارند.

ازطرف کارکنان دبستان ملی‌بیژن‌مه‌داد ـ شهین‌جنوبی
آ_۳۶۲۶۳

پیشگاه مبارك شاهنشاه آریامهر

آموزگاران و کارکنان دولتی دبستان ایران‌سوئیس (ناحیه ۲ تهران)بمناسبت اجرای مرحله دوم قانون استخدام مراتب سپاس وحق شناسی خودرا بحضور ملوکانه تقدیم میدارند .
آ_۳۶۳۱۱

آگهی استخدام رسمی

وزارت دادگستری طبق مفاد قانون استخدام کشوری ۷۵ نفر پیشخدمت و ۷۲ نفر نگهبان(شامل نگهبان ـ نگهبان سرایدار) و ۵ نفر تلفنچی و یکنفر پیشخدمت سالن تشریح را که دارای‌گواهی نامه ششم ابتدائی باشند از طریق امتحان و مسابقه در گروه موقت شغلی یك برای خدمت در محل های زیر استخدام میکند .

پیشخدمت

تهران (۸ نفر) و برای هر یك از نقاط میاندوآب ـ بیجار (٤ نفر) کرمان ـ مشهد (۲ نفر) سمنان ـ بهشهر ـ تبریز کلیبر ـ گرمی ـ بوکان ـ کرمانشاه ـ اسد آباد ـ بندر ماه شهرـ درود ـ شیروان ـ شهر کرد ـ (۲ نفر) زنجان ـ کاشان ـ قم ـ طوالش‌ـ بابل ـ بابلسر ـ شهسوارـ نوشهر ـ گرگان ـ بندر شاه ـ خلخال ـ مراغه‌ـ رضائیه ـ نقده ـ خوی ـ سردشت ـ ایلام ـ قصر شیرین ـ نهاوند ـ دشت میشان ـ آبادان ـخرم آباد ـ یزد ـ بم ـ قوچان ـ نیشابور ـ گناباد ـ سبزوار ـ بجنورد (یکنفر)

نگهبان (شامل نگهبان ـ نگهبان سرایدار)

برای هر یك از نقاط دماوند ـ قزوین ـ تاکستان ـ رودبار الموت ـ زنجان ـ ابهر ـ ساوه ـ اراك ـ تفرش ـ سمنان ـ دامغان‌ـ رودبار گیلان ـ بندر پهلوی ـ طوالش ـ لاهیجان ـ سیاهکل ـ فومن ـ شاهی ـ آمل ـ بندرشاه ـ میانه ـ ارسباران ـ کلیبر ـ گرمی نقده ـ خوی‌ـ مهاباد‌ـ سردشت ـ میاندوآب‌ـ بوکان ـ کرمانشاه ـ ایلام ـ قصر شیرین ـ سنقر وکلیائی ـ کنگاورـ شاه آباد غرب ـ پاوه ـ همدان ـ اسد آباد ـ اهواز ـ دشت میشان ـ شوشتر ـ بندر ماه شهرـ دزفول ـ درود ـ فسا ـ لارستان ـ اردکان ـ شهر بابك ـ میناب ـ تربت جام ـ قوچان ـ درگزـ شیروان نیشابور ـ گناباد ـ طبس ـ فردوس ـ قائنات‌ـ اسفراین ـ اصفهان ـ فریدن‌ـ همایونشهر ـ گلپایگان ـ خوانسار ـ شهر کرد ـ بروجن ـ خاش ـ ایرانشهر ـ سراوان ـ بیجار ـ مریوان‌ـ (یکنفر)

تلفنچی

برای هر یك از نقاط تهران ـ قم ـ رشت‌ـ تبریز ـ بوشهر (یکنفر)

پیشخدمت سالن تشریح

کرمانشاه (یکنفر)

دارابودن‌برگ‌پایان خدمت وظیفه عمومی برای داوطلبان شغل نگهبانی و برگ پایان خدمت یا معافیت دائم برای داوطلبان سایر مشاغل لازم است .

کسانیکه حداقل دارای ٦ ماه سابقه کار پیمانی در وزارت دادگستری باشند و نیز داوطلبان بومی که محل تولد آنها مربوط به یکی از نقاط تابعه استان مورد تقاضا باشد بر سایرین تقدم دارد .

داوطلبان واجد شرایط میتوانند برگ درخواست زیر این آگهی را تکمیل کنند و همراه‌دو قطعه عکس (٤ × ۳) با پست سفارشی حداکثر تا آخر وقت اداری روز سه شنبه ۱۵ر۱ر۱۳۵۱ به نشانی دادگستری های استان مربوط بمحل‌تقاضای خود ارسال دارند داوطلبان واجد شرایطی که تقاضا های خود را ارسال می کنند باید به ترتیب زیر برای دریافت پروانه ورود بجلسه امتحان و مسابقه به دادگستری استان مربوط مراجعه کنند .

۱ ـ داوطلبان استان مرکزی روز شنبه ۱٦ر۲ر۱۳۵۱
۲ـ داوطلبان سایر استان ها روزسه‌شنبه ۱۲ر۲ر۱۳۵۱

تاریخ امتحان یك روز بعد از تاریخ دریافت پروانه ورود بجلسه و مسابقه خواهد بود و محل امتحان در پروانه مذکور درج شده است .

وزارت دادگستری

برگ درخواست شغل در وزارت دادگستری

نام	نام خانوادگی	نام پدر
شماره شناسنامه	محل صدور	تاریخ تولد
مدرک تحصیلی	وضع خدمت وظیفه	داوطلب شغل
(فقط یك شغل)	شهر مورد تقاضا (فقط یکشهر)	
نشانی کامل :	شهر	خیابان
کوچه	شماره منزل	
		امضاء داوطلب

سخنرانی آقای طالبیان بمناسبت ۲٤اسفند

در یکصد ونودوپنجمین جلسه انجمن‌شهر اهواز که به ریاست آقای مرتضی ناصرتشکیل گردید آقای‌حاج کریم طالبیان عضو انجمن شهر بمناسبت روزتاریخی ۲٤اسفندمطالبی بیان داشت‌وطی آن گفت :امروز ۲٤اسفندزادروز اعلیحضرت رضاشاه کبیر بنیان‌ـ گذار ایران‌نوین‌است که باقیام سرداربزرگ‌وشیدایران برگ‌زرینی به‌تاریخ مملکت افزوده شد . با طلوع خاندان‌جلیل‌پهلوی‌خورشید سعادت وسرافرازی ملت ایران نیز طلوع کرد . اعلیحضرت‌رضا شاه کبیر خدمات بسیار زیادی نسبت‌باین مملکت انجام داد و باتامین امنیت وآبادانی کشورو شکل دادن بواحدهای نیرومند دولتی‌وایجاد راه‌آهن سرتاسری‌و تاسیس‌دانشگاه وهزاران خدمات پرارزش دیگر پایه ها ایرانی نوو مترقی را بنانهاد .ملت‌ایران خدای را شکر گذار است‌که فرزند برومندآن سردار رشید اعلیحضرت همایون شاهنشاه آریامهر نیز راهی را که پدر گرانقدر وبزرگوارشان آغاز کرده بودند با گامهای سریع و استوارتری پیموده‌اند و رسالت تاریخی خود را به عنوان یك‌رهبر نمونه و بیمانند ابقاء فرمودندو ایران‌بعد از انقلاب شاه‌و مردم در ردیف ممالك مترقی جهان‌قرار گرفت واز ایران وایرانی همه‌جا باحترام وافتخار یاد می شود و امروز ملت ایران سرافراز است که رهبرعالیقدر ایران به عنوان یك مرد بزرك تاریخ موردتکریم واحترام همه مردم جهان است من از جانب خود و از طرف مردم شهرستان اهواز بروح پاك‌سردار رشید سرسلسله دودمان پهلوی درود میفرستم و دوام سلطنت رهبرعالیقدر ایران شاهنشاه آریامهر وسلامتی‌وسعادت‌خاندان جلیل سلطنت را از خدای‌بزرك مسئلت‌دارم.

طراح جدول : فـ‌جلوه

جدول کلمات متقاطع

شماره ۵۲۸٦

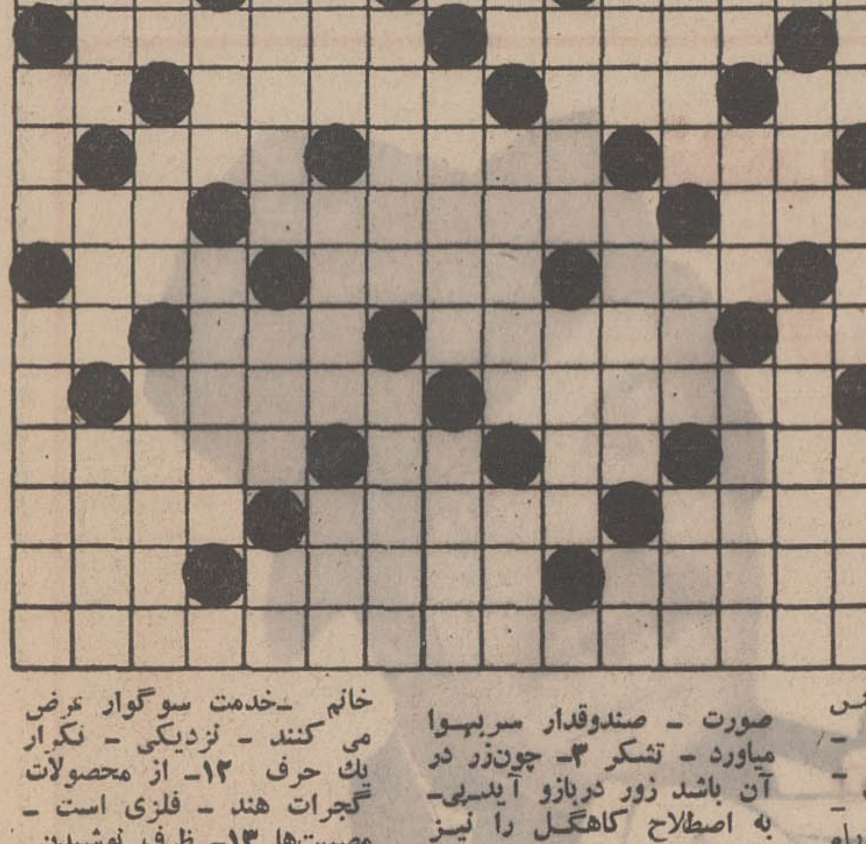

افقی :

۱ـ از وزارت خانه‌ها‌ـ ۲ـ هوس شدید ـ نامه‌اش را ورشکسته صادر مـی کند ـ فرمانروائی ۳ ـ می گویند سلامتی است ـغرامت ـ شیوه و روش ٤ـ اگرسلطانی باشد طلا را هم مـی گدازد ـ علامت نداشتن و نبودن ـ گوشت ـ لحظه‌ای بیش نپاید ۵ـ پرچانگی ـ دوران تجدید حیات ادبی و هنری در اروپا ٦ ـ منقار شکسته ـکوزه ـبعنوان مالکیت نیز صادر می کند ـ از دانه های خوشبو ۷ـ حاجی میان صفا و مروه کرده است ـ آرزو ها ـ شهری در آلمان ۸ـ از ـ بیماریهای جلدی ـ غالبا موجب پیشرفت کار میشود ـ در درونش آفتابی دیده‌اند ۹ ـ از اقلیم جغرافیائی ـ چرخ کازینو ـ بیماری ۱۰ ـ فاصله را میرساند ـ از این‌راه نروید که در روندارو ـ دست افشانی و پایکوبی ـ علامت جمع ۱۱ـ ازلوازم دستگاه ریسندگی ـبخیه جراحی ۱۲ـ از شهرهای اروپا ـراه بی‌پایان ـ چاشنی فرنگی ـ افسوس که رحم در دلش نیست ۱۳ ـ از نتایج‌تخلیه الکتریکی درجو زمین ـ فعال ـ از القاب فرنگی ١٤ـ خوش‌خلق ـروشن کردن ـ تباه شده ١٥ـ از مظاهر زندگی مدرن امروزی است و طبق تجویز دولت باید مردم کم کم بدان عادت کنند .

عمودی :

۱ـ پوست حیوان برقامت انسان ـهرهفته با مرغ وماهی می آزمایند ـ از پادشاهان خوارزمشاهی ۲ ـ وسیله نامطبوعی برای سرخ کردن صورت ـ صندوقدار سربهوا میاورد ـ تشکر ۳ـ چون‌زر در آن باشد زور دربازو آیدبی‌ـ به اصطلاح کاهگل را نیز گویند ٤ـ از بنادر معروف‌ومهم اروپا در مدیترانه ـ پارچه‌نازك وبی‌مقدار ـاگرباشد به‌ته‌کفش است ۵ـ لنگه ـ مناسب ـ روشنی ندارد ـ به طرف ٦ ـ هم‌بالیس می‌آید هم بالعاب ـ عمری از او نگذشته است ـ نقاش معروف‌و معاصر فرانسوی در مکتب کوبیسم ۷ـ شاه میوه ـ جای درس خواندن ـ مایعی فرار که از ترکیب‌اسید باالکل حاصل‌میشود ۸ـروایت کند ـ مخلوط‌آرد نخودباقهوه‌و شکر یاقند کوبیده ـ فاشی‌از آن سر میزند ۹ـ مانند‌ـسرش را ببرید هزار دستان است‌ـاز انواع فیلم سینما ۱۰ـ کتابی از امیل زولا ـ درشت و عظیم الجثه ـ پدر پدر ۱۱ـتکیه کلام خانم ـخدمت سوگوار عرض می کنند ـ نزدیکی ـ تکرار یك حرف ۱۲ـ از محصولات گجرات هند ـ فلزی است ـ مصیبتها ۱۳ـ ظرف نوشیدن‌ـ از ماههای سال ـ گرد آوردن ١٤ـاز کشور های معروف‌اروپا ـخشنودی و خرسندی ـآفتاب پرست ١٥ـ از رنگها ـنیم‌نخود ـمرد خدا نصف دیگرش رابه درویشان داده است .

حل جدول شماره ۵۲۸۵

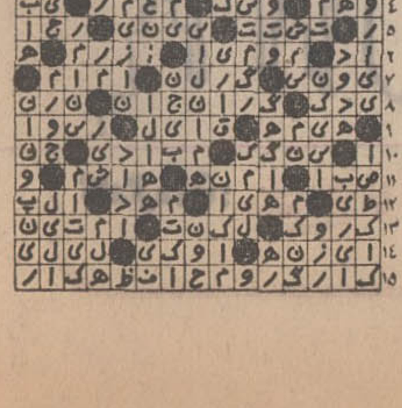

آگهی استخدام

کارخانه صنایع پشم اصفهان به‌یکنفر متخصص نازك ریسی پشم کامگارون ـورستد ( ) که چندین سال سابقه کار در ریسندگی پشمی وتخصص کامل در تنظیم ماشین آلات ریسندگی و به‌امورمکانیکی همواره وتسلط‌کامل داشته‌باشد ، احتیاج دارد . طالبین شرح کامل‌سابقه کارخودرا به‌کارخانه صنایع پشم ارسال‌دارند.

شرکت‌سهامی خاص صنایع پشم اصفهان
آدرس : خیابان چهارباغ‌بالااصفهان

شهرداری قم

«آگهی»

بمنظور رفاه بیشتر اهالی‌محترم شهرستان مذهبی قم و زائران گرامی‌وارجمندی که‌روز های تعطیل نوروز را در جواربارگاه مطهر حضرت معصومه علیهاسلام میگذرانند در تمام ساعات‌شبانه روز ماموران موظف و بازرسان ویژه شهرداری آماده راهنمائی ورسیدگی بمراجعات وشکایات عموم خواهندبود در صورت‌نیازبه کمك وراهنمائی می‌توانندبوسیله تلفن ۲۹۸٤ و یا به آدرس شهرداری قم‌واقع در خیابان ارم‌به گروه راهنمای شهرداری‌مراجعه فرمایند.

همچنین در نقاط مختلف‌شهر گروه های راهنمائی‌ورسیدگی به شکایات آماده پاسخگوئی به مراجعات زائران محترم خواهند بود.

حسین قاسمی نژاد شهردارقم
آ_۸۹۷۸۹

قابل‌توجه مهمانان شهرستانی
تورهای نوروزی سازمان جلب سیاحان

تور ۱ پنجشنبه سوم ، یکشنبه ششم ـ پنجشنبه ۱۰ فروردین‌دیدار از آرامگاه‌اعلیحضرت رضاشاه کبیر ـمجلس شورایملی ـ کاخ مرکزی تاج ـ موزه مردم شناسی ـ باغ‌وحش ـ قصر یخ .

تور ۲ شنبه پنجم ـ سه‌شنبه ۸ ـ شنبه ۱۲ فروردین دیدار از آتش‌نشانی‌ـمجلس شورایملی‌ـموزه‌ایران باستان‌ـ روزنامه اطلاعات ـ موزه مردم‌شناسی ـ باغ‌وحش ـ باشگاه بولینگ .

تور ۳ روزهای دوشنبه ۷ چهارشنبه‌نهم‌جمعه ۱۱فروردین دیدار از سدکرج ـ استادیوم یکصد هزار نفری ـ میدان شهیاد آریامهر ـ باغ‌وحش ـ باشگاه قصر یخ .

ناهار : ورودیه ها و پذیرائی وسیله‌نقلیه ۲۵۰ ریال ـ ساعت حرکت ۸ صبح پایان ۷ بعد ازظهر .

تور شماره ٤ ـ از پنجشنبه‌سوم‌تاپنجشنبه ۱۰فروردین دیدار از قصریخ ، شرکت در برنامه تالار رودکی ـ شرکت در شب نشینی رستوران دانسینگ مجلل‌کن موزیك رقص و ارکستر ایرانی یك خواننده معروف‌وبرنامه‌هنری‌شروع‌ساعت شش بعد از ظهر پایان اختیاری (اتمام برنامه مقارن نیمه شب) قیمت ورودیه ها ووسیله نقلیه شام ٤۰۰ ریال .

ذخیره بلیط : بلوار الیزابت شماره ۱۷٤ سازمان جلب سیاحان (تلفن ۶۲۱۲۹۰)

گمشده

از کاظم جودکی ۱۲ ساله‌محل تولد الیگودرز ساکن تهران۱۵ روزاست خبری نیست هرکس اطلاعی ازنامبرده‌داردخواهشمند است‌به کارخانه آزمایش هاشم جودکی خبر دهد و پدرومادرش را از نگرانی نجات بخشند .

باافتتاح حساب پس انداز در بانک بیمه بازرگانان

بدون قید و شرط

حتی با ۱۰۰ تومان

بمحض اصابت قرعه سند مالکیت ساختمان ۴ طبقه شماره یک بنام شما میشود

بانک بیمه بازرگانان
Bank Bimeh Bazarganan

برای تصاحب

ساختمان ۴ طبقهٔ شمارهٔ یک

هیچ قید و شرطی وجود ندارد

حتی با ۱۰۰ تومان
بنام خود و فرزندانتان، در بانک
بیمه بازرگانان حساب پس انداز
باز کنید و با تصاحب ساختمان ۴ طبقه
شماره یک جایزه بانک بیمه بازرگانان

ماهیانه ۱۲ هزار تومان

اجاره بگیرید

فقط تا فردا

از ساختمان ۴ طبقه شماره یک دیدن کنید
و در باجه موقتی که در محل ساختمان
دایر گردیده حساب پس انداز باز نمائید

کلیه شعب بانک بیمه بازرگانان از ۸ صبح تا ۱۰ شب یکسره باز است

گفتگوی تلفنی

۳۱۱۰۷۱

از ساعت ۵ تا ۹ بعد از ظهر

● الو من یکی از دانشجویانی هستم که بدستور آقـای نخست‌وزیر بعنوان‌بازرس شهرداری انتخاب شده‌ام تا باتفاق دیگر همکارانم برنرخ ارزاق نظارت‌کنیم. مادام که کنترل نرخهابا شهرداری بـود مـ میتوانستیم گرانفروشان‌را کنترل کنیم. اما اززمانیکه نظارت نرخهابعهده هیات ده‌نفری واگذار شده ، هیچگونه اقدامی بـرای مهار کردن گرانفروشان از ناحیه ما میسرنیست. اصولا تفویض اختیارات مربوط به تعیین وکنترل به شورایعالی اصناف و هیات ده نفری یک‌اشتباه بزرگ بود ، و تنها راه علاج نیز این است که تعیین و کنترل نرخهـا مجددا بعهده شهرداری گذاشته شود .

● الو من علی اکبر . . . . سال هاست که مسئولین امر در نظر دارند بـ احداث یک پل وایجاد یک میدان در آخـر خیابان خواجه‌عبداله ـ انصاری . این خیابان‌را به ۴۵ متری سیدخندان متصل کنند ، اما معلوم نیست بچه علت تاکنون اجرای طرح مفید کـــه خیلی‌ها را هم دعـاگـو میکندبه‌تاخیرافتاده‌است. ازمسئولین‌امر تقاضاداریم دراین زمینه تـوضیح بدهند .

★ مـن احمد صرافپور .. ساکن‌خیابان خوش‌شمالی در زمستان که شهرداری بفکر ما نبود ، شمارابخدا بنویسید شاید بیایندواین خیابان و خیابان هـای اطرافش را آسفالت یـا حداقل شن‌ریزی کنند تـا بارانهای بهاری ، اهالی این حوالی‌راگرفتارباطلاق های خیابانی نکند !

★ الو .... من شهین‌ـ ی.. خانه ما در انتهای خیابان بیست متری‌جوادیه،نزدیک کشتارگاه‌تهران‌است. باور کنید شبها از بوی‌گندابی که از کشتارگاه جـاری می‌شود، خوابمان نمـی برد. آخر، وقتی که این کشتارگاه را ساختند ،در این حوالی کسی سکونت نداشت،حالاکه تمام‌اطراف کشتارگاه پر از خانه و مغازه‌است، چراکشتارگاه را به یکی از بیابانهـای اطراف تهران منتقل نمی کنند ؟

★ مـن هـوشمنـد ـ د ... با همه سروصدا هائی که پیرامون روابط مالك و مستاجر برپا شد، هنـوز رفتار مالکان، با مستاجر ها مثل روابط ارباب و رعیت است. پس چرا این لایحه‌جدید مالك‌ومستاجر را تصویب نمی‌کنند تا ما هم نفس راحتی بکشیم؟

★ من هوشنگ بیدار،ساکن شهرآرا .... می خواستم بگویم هیچکدام‌ازرانندگان تاکسی، حاضر نیستند ما ساکنان شهرآرا را سوار کنند و به مقصد برسانند و هرکدام، بمحض اینکه مقصدمان را می‌گوئیم ، کارت «خارج ازسرویس» خود را جلو شیشه‌تاکسی می‌گذارند. اولا مگرماحق نداریم سوار تاکسی‌شویم و به خانه‌مان برویم؟ ثانیا مگربرای استفاده ازکارت «خارج از سرویس» وضع وموقع معینی وجودندارد؟

★ من مهدی قاسملـی .... پشت مقبره ظهیرالدوله (خیابان‌دربند) یک‌خیابان ۱۲ متری بی نام وجـود دارد. بی‌نام بودن ایـن خیابان برای سکنه آن اشکالات متعددی ایجـاد کرده است. منجمله وقتی کسی آدرس اهالی ایـن خیابان را می‌پرسد آنها نمی‌دانند چه جواب‌بدهند ازشهرداری بخواهیدبرای نامگذاری این‌خیابان‌اقدام کند .

★ من ، گودرز فـردین .. اگر درباره‌همه برنامه‌های تلویزیون ملی بشودسکوت کرد مسلما اشتباه آنها را در مورد پخش فیلم هـای «کارتن» با صدای اصلی نمی‌توان نادیده گرفت ، اصلا این سهل‌انگاری چه معنی می‌دهد . چندین‌بار تا بحال به این موضوع اشاره شده‌وتذکر داده‌ایم‌ولی نتیجه‌ای‌حاصل نشده ممکن‌است تلویزیون بگوید بچه‌دلیل فیلم هـای نقاشی شده کودکان را ترجمه نمی‌کند ؟

ماشین دودی را براه اندازید . . .

ـ خدابدادمون برسه،مگه چند تاماشین دودی لازم‌است...؟!

نامه به‌روزنامه

آجر بلعیدو تقل سرد کرد

برف زمستان امسال واقعا غوغا کرد و اگر اشتباه‌نکرده باشم ۱۹ بار برف بارید . از همان اولین برف برای حمل توده های برف خیابان ده‌متری ارجمندی (پشت باشگاه‌درجه‌داران نیروی هوائی) که متاسفانه فاقد اسفالت است با شهرداری ناحیه۶ تماس‌دائمی مابرقرار شد از تعداد تلفن ها و گفتگو های رد و بدل‌شده با شهردار ناحیه و معاون او مطلبی نمی نویسم ، حاصل کلام این که بعد از مدتها دستور داده شد بمنظور برف روبی کوچه یك اتومبیل برف روبی که مجهز به دستگاه مکنده است بفرستند . نشان به آن نشان که تا امروز این دستگاه را ماهنوز ندیده‌ایم و بالاخره آفتاب‌بود که برف ها را آب کرد و پایان زمستان را اعلام داشت . برای‌آخرین بار به‌شهرداری ناحیه ۶ تلفن کردم ، مخاطب من بعد از شنیدن عرایضم گفت : آقا ماشین مکنده به آنجا فرستاده‌ایم چون گودال‌نکنده بودند ماشین‌مکنده آجرخورد واز کار افتاد !

اسماعیل رزم آسا

نخلستانهای گمنام

محصول خرمای ایران بر خلاف پندار بسیاری از مردم منحصر به خوزستان نیست و در بسیاری از نقاط دیگر ایران خرمای خوب‌وشهدآلود بدست می آید که اگرازآنها بهره‌برداری شودهم محصول خرمای ایران افزایش میبابدو هم وضع مردم‌این‌نواحی ازنظر اقتصادی ببهبود خواهد گرفت.

در این نقاط نخلستانهای وسیعی وجود دارد و انواع خرما بدست می آید . بخاطر آشنائی با این نواحی باید از «خور» ، «فرخی» ، «عروسان»، «اردیب» ، «ایراج»و«گرمه»نام برد که همه انها در حوره جغرافیائی نائین قرار دارند .

خرما دراین‌نقاط مدتها بیش از خوزستان حاصل می دهد و ناصر خسرو در سفرنامه‌خویش بدان اشاره کرده است .

سعید یغمائی

مدد یاران را مدد کنید

ماههای متمادی است که عده‌ای از دیپلمه های کامل متوسطه پس از گذراندن‌دوره مددیاری همچنان در انتظار یافتن کار و دریافت ابلاغ و حکم اداری سرگردانند .

اکثر ادارات مسئول برای تعیین محل خدمت مددیاران امروز و فردا می کنند .

مددیاران متمنی هستند آقای وزیر بهداری صلاحیت‌این‌عده از جوانان را که اشتیاق‌زیادی برای خدمت و انجام کاردارند صحه‌بگذارندو دستوراستخدام آنها را صادر کنند .

اکرم بابائی

نگرانی های دوران بازنشستگی

چون تاسیس بانك‌بازنشستگان مورد تصویب شورای پول و اعتبار قرار نگرفته است لذا ضروری است برای رفع‌حوایج کارمندان یك صندوق تـعاون از آغاز سال ۵۰ تشکیل‌شود و این طرح مورد مطالعه‌نهائی قرار گیرد . زیرا فقط‌اینگونه طرحهاست که خواهد توانست کارمندان را تا حدی‌ازنگرانی های زندگی دوران بازنشستگی برهاند .

ولی یزدان پناه ـ مشهد

چرا رواج یافته

به‌روایت بعضی از صاحب نظران اجتماعی و به‌گواه مقاله‌ای‌که یکی‌ازنویسندگان شماتحت عنوان«ایران‌چهارمین کشور طلاق» نوشت وقت آن رسیده است که ما علل این بحران خانوادگی را درایران بررسی کنیم ..

بعقیده من علت زیر را باید یکی از علل اساسی طلاق و جدائی در ایران دانست :تغییر و تحولات اخیرا اجتماعی‌باعث شده که جوانان ما با طرز تفکر دیگری بمسائل زندگی توجه کنند و نسبت به سیستم های قدیمی ازدواج وروشهای قرون وسطائی ناسازگاری‌نشان دهند .

هنوز در نیمه دوم قرن‌بیستم در بسیاری از خانواده ها این پدر و مادر ها هستند که سرنوشت زوجهای جوان رامی خواهند تعیین کنند . بدیـن معنی که‌هرگز آنهابه‌این‌مسئله توجه ندارند که آیا دختر و پسری که بایکدیگر ازدواج می کنند همفکر هستندوتوافق نظر کلی باهم دارند یا خیر .

گویا در اینمورد فقطرضایت خاطر و سلیقه پدر و مادر ها کافی بنظر می رسد.وپیداست این نوع دخالت نابجا چه ثمراتی میتواند داشته باشد .

چنانکه هنوز سالهای کوتاهی از عمر آزادی های مدنی و اجتماعی ما نگذشته که باآمار وحشتناك طلاق روبرو هستیم .

همین عوامل سبب میشودکه دختران هنوز خود را یـك «صنم» بدانند و مردان باپول خریدار آنها باشند . خـلاصه کلام این که برای زندگی مشترك فقط دو سوی این‌قضیه یعنی زن و مرد هستند که‌باید تصمیم بگیرند .

مهندس فتحی ـ آباده

تعطیل روز جمعه

هرروز از ساعت ۸ صبح تا ۱۰شب در یك مغازه کوچك خودم را حبس می کنم و از تمام لذات زندگی محروم هستم ، فقط روز جمعه است که‌می‌توانم در کانون‌خانوادگی بسر آورم و خستگی یك‌هفته کار را از خود دور سازم . واقعا اگر یك روز جمعه راهم بکار مشغول باشم چطور می توانم حداقل چندساعتی‌در کنار همسرم و فرزندانم باشم .

در مورد مخالفین با تعطیل روز جمعه باید متذکر شوم که عده‌ای از آرایشگران دارای شغل دیگری هستند و آرایشگری شغل ثابت آنها نیست .

اسرافیل رستمزاده

عقیده آزاد

از : حسن سادات گوشه

باپیانو، نمیتوان موسیقی ایرانی نواخت!

اجازه میخواهم در مورد مطلبی‌که عنوان «باپیانو میتوان آهنك ایرانی نواخت » در آن جریده شریفه درج‌شده است عرایضی به اطلاع نویسنده‌گرامی مقاله و خوانندگان محترم برسانم .

لازم است قبلا بگویم که من بیش از چهل سال‌باموسیقی سرو کارداشته‌ام، یك دوره کامل ردیف های موسیقی ایرانی را نزد مرحوم‌حسین‌خان‌اسماعیل‌زاده معروف به حسین خان کمانچه(در آن دوران که خواندن و نوشتن خط موسیقی به ایران راه نیافته بود) وبعدا یك دوره دیگرنزد مرحوم ابراهیم منصوری (بعد از پیدایش نت) ازباء بسم‌الله تا تاء تمه‌رافرا گرفته‌ام . من خواندن و نوشتن خط موسیقی را نزد مرحوم خالقی آموختم و قبل از آنکه مرحوم موسی‌خان معروفی ردیف‌موسیقی ایرانی وابه رشته تحریر درآورد و اداره هنر های زیبای کشور آن را چاپ کندیك دوره کامل (هفت دستگاه) ردیف های موسیقی ایرانی را برای ویولون از روی ردیف های مرحوم منصوری با خطی خوش به استعانت خط‌کش و پرگار و مرکب چین بـا اشعار مربوط ، همان اشعاری که در مقاله از آنها صحبت رفته است (از قبیل : درآن نفس که بمیرم در آرزوی تو باشم)بانظمی خاص در یك پرونده قطور تنظیم کرده‌ام که هم اکنون نیز موجود دارم . من در جوانی ویولون و سه تار رانیکو مینواختم و ... سالها هم باپیانو سرو کار داشته‌ام.

اینها رابرای آن عرض کردم که گفته باشم صلاحیت اظهار نظر درمورد مطلب عنوان شده را دارم .

هفت‌اکتاو پیانو ، بایك تشبیه عامیانه ، باید مانند دندانه های یك‌زیپ بهم پیوسته و منظم باشد واگر یکی از این دندانه ها تغییر شکل یابدکشوی زیپ‌گیر می‌کندو بازو بسته نمیشود.

در کوك پیانو مطلقا نباید دخل‌و تصرف کردو با دست کاری در کوك ، پیانو رانباید از حال طبیعی خارج‌ساخت. اگر کسانی آمده‌اند و کوك بعضی‌نت ها را زیادو کم کرده‌اند و بدین وسیله دریك محدوده کوچك‌،شور و یاسه گاهی دستو یا شکسته نواخته‌اند، کار درستی نکرده‌اند.

دراینجا مثالی دیگر میزنم شایدبه وسیله آن بتوانم برای اشخاص غیروارد تفهیم کنم که‌چرا نباید کوك پیانو را تغییر داد.

همه کس میداند که حروفی که در جدول های کلمات متقاطع جایگیر میشوند میاید از دو جهت عمودی‌وافقی «دوز » باشند، حالا اگر فرض‌کنیم که جدولی داریم که حروف آن از دوازده جهت باید «دوز » باشند چنین جدولی پیانو است که هریك از نت های آن میباید از دوازده جهت جوابگوی‌ملودی باشد.

خوب اگر ما بیائیم و باتغییر کوك این « دوز » رابهم بزنیم و راه رابنبدیم این دیگر کاری است که موسیقی‌علمی جهانی از آن سردر نمی‌آورد.

در موسیقی ایرانی پرده و نیم پرده ها حالت طبیعی ندارند و وجود ربع‌پرده ها موجب شده که مانند پر طاووس‌دائما رنگارنك و در حال تغییر باشند.

بدین ترتیب ساز هائی که پرده ثابت دارند جوابگوی موسیقی ایرانی‌نمی توانند باشند یا بهتر بگویم جواب غیر منطقی نمیتوانند بدهند.

اگر گوش های من و شمابه‌الحانی از قبیل سه‌گاه ، زابل، حصار،مویه ، مخالف ، مغلوب ،وپاشور ،گلریز ، سلمك ، اوج‌و حضیض ، شهناز ، حسینی ووو ... عادت کرده‌است و از شنیدن آنها لذت میبریم آنها را از ساز هائی باید بشنویم که بتوان روی آن ها با انگشت هاپرده های خلق‌الساعه ایجاد کرد . آنچنان پرده هائی که برای ما حلاوت و شورانگیزی خاص دارد وبرای موسیقی علمی جهانی اصواتی خارج و ناموزون . آری باپیانو نباید شوخی‌کرد و کوك پیانو را برای ایجاد ربع پرده هرگز نباید تغییر داد. پیانو را برای موسیقی ایرانی نساخته‌اند.

توضیح دبیران دبیرستانهای تهران

توضیح زیررا که به امضای بیش‌از ۵۰نفرازدبیران‌دبیرستان‌ های تهران رسیده‌است‌درپاسخ مطلب مندرجه درروزنامه‌ارسال شده است .

***

به جرات می‌توان گفت یکی از اسسی ترین اقدام وزارت آموزش‌و پرورش که به‌پیروی از منویات شاهنشاه آریامهر دراجرای انقلاب آموزشی وبه منظور سبك‌کردن باردبیرستان های روزانه و کنترل داوطلبان وبرخی از آموزشگاههای‌بی‌بند وبار شبانه و همچنین استفاده از تمام امکانات مادی و معنوی درامر آموزش بعمل آمد ، تاسیس دبیرستانهای دولتی شبانه بود تا خود نیز بتواند کنترل دقیق و مداومی برآنها داشته‌باشد ... حق این بود که این آقایان دبیران معروف از این‌اقدام وزارت آموزش و پرورش استقبال کرده ،جهت تقویت هرچه بیشتر کـادر آموزشی آن و احیانا ارائـه نظرات مفید به آن روی می ـ آوردند ،نه اینکه پس‌ازناامید شدن از جلب موافقت وزارت آموزش و پرورش ، مبادرت‌به مخالفت‌نموده ومقاصد شخصی ومغرضانه خودرا در قالـب پیشنهادات باصطلاح اصلاحی بگنجانند زیرادم خروس‌ازتمام مطالب عنوان شده بخصوص پاراگراف شماره ۵ (تبعیض و اختلاف‌شرایط‌تاسیس‌دبیرستان های ملی‌ودولتی سبب شده که قسمت شبانه اکثر مدارس‌ملی تعطیل شود) بخوبی آشکار است . زیرا همه آقایان یا صاحبان مدارس ملی و یـا صاحبان سهام گروه هـای مختلف فرهنگی هستند ویا با این کارتلهای فرهنگی‌همکاری بسیار نزدیك دارند که‌باافتتاح دبیرستانهای دولتی شبانه ، دریکی‌از دکانهای‌پردرآمدآنان تخته شده‌است .

در هرحال از نظر روشن‌شدن اذهان‌عمومی ومقامات‌صلاحیتدار اینجانبان‌خودرا موظف‌باداءپاسخ میدانیم :

۱ـدرباره رقابت دبیرستانهای دولتی شبانه در جلب شاگردو درنتیجه بوجود آمدن وضع مبتذل در تعلیمات متوسطه ، باتوجه باین نکته که بیش از دوسال‌از عمردبیرستانهای‌دولتی شبانه نمی گذرد ، باید سوال کرد چگونه به یکباره سطح تعلیمات متوسطه‌باین‌علت‌تنزل پیدا کرده‌و این تنزل راآقایان باچه وسیله وبا چـه معیاری سنجیده‌اند و آیایك دبیر رسمی و مسئول وزارت‌آموزش و پرورش ازیك دیپلمه بیکار ویاافراد ناواردیکه هم اکنون دردبیرستانهای ملی مشغولند می‌توانند در برگزاری‌امتحانات سهل‌انگارتر باشند ؟

۲ـ درباره انتقال‌دانش‌آموزان روزانه به شبانه ،باید گفت‌با یك رسیدگی دقیق می توان پی‌برد که تعداد دانش‌آموزان منتقله دولتی شاید از تعداد انگشتان دست نیز تجاوزنکند ولی بطوریکه‌خود آقایان‌بخوبی میدانند،این‌شاگردان‌دبیرستان های ملی روزانه هستند که به دبیرستانهای دولتی شبانه‌هجوم آورده‌اند . زیرا صرفه خودرا دراین دیده‌انه که بایك سوم وجهی که قبلا می پرداختنداز کلاس درس نیز بنحو احسن استفاده کنند .

۳ـدرباره تعیین‌شرط۶۰درصد قبولی سال ششم جهت افتتاح دبیرستانهای دولتی شبانه باید گفت ، اولا شرط قبولی صددر صد نیز نمی تواند درامتحانات داخلی مورد انتقاد آقایان‌موثر باشد . زیرااگربناباشدقصوری دربر گزاری امتحانات‌بعمل‌آید، چه فرق می کند که‌درصدقبولی ششم‌چه اندازه باشد .ثانیااگر چنین شرطی برای‌دبیرستانهای دولتی‌درنظر گرفته شود ، آنها نیزباید مجاز باشند شاگردان خودرا مانندمدارس ملی‌ازروی معدل‌انتخاب کرده ودر آخـر هرسال نیزبه تصفیه آنـان بپردازند.نه اینکه‌بدستوروزارت متبوع‌ناگزیراز ثبت‌نام‌مردودین ووازده های دبیرستانهای ملی بوده‌و از شاگردی باهر معدلی ثبت نام بعمل آورند .

۴ـواما درباره‌دبیرستانهای‌شبانه دخترانه که آقایان‌مدعیندباید یکنفر دختر ۱۴ ساله با یك‌زن ۴۰ساله در کنار هم بنشینند. باید سئوال کرد چگونه در کلاسهای آموزشگاههای آزاد شبانه آقایان ،یکدختر ۱۴ ساله می تواند در کنار مردان ۲۰ تا ۴۰ ساله بنشیند ولـی حضور دوزن غیر همسن که آنهم بندرت اتفاق می‌افتد ، خطرناك است ؟

۵ـ درمورد تبعیض واختلاف شرایط‌تاسیس‌دبیرستانهای‌ملی و دولتی که موجـب تعطیـل شدن اکثر کلاسهای شبانه مدارس ملی شده است،بطوری که دربالا اشاره شد ، باعنوان کردن‌این مطلب دست آقایان روشده ومقاصد شخصی‌وسود‌جویانه آنان‌برملا می گردد و شعر معروف : «منظور منا زکعبه و بتخانه توئی تو» بدرستی مصداق‌پیدا می کند. مع‌الوصف‌اگردبیرستان های ملی شرط معدل را برای پذیرش دانش‌آموزان از بین بردوماننددبیرستانهای دولتی‌از هر دانش آموزی ثبت‌نام بعمل آورند ، آنوقت معلوم خواهد شد که درصد قبولی یعنی چه.

اگر معلمی افراد نامتجانس‌یك کلاس‌را تعلیم داده و آنهارابه مرز قبولی واحیانانظیر بعضی دبیرستانهای دولتی‌به‌حدنصاب ۱۰۰ درصد رسانید ، معجزه کرده‌است والا قبولی شاگردان برگزیده‌وخودکار بفرض‌قبولی صددرصد هیچ افتخاری برای بعضی‌ازدبیرستانهای‌ملی‌ندارد.

آگهی تبدیل نوع شرکت و تغییرات دیگر در شرکت سهامی‌شهرآراء ثبت شده بشماره ۵۸۶۶

برابر تصمیم مجمع‌عمومی فوق‌العاده مورخ ۵ر۱۲ر۵۰ تغییرات زیر در شرکت نامبرده بعمل آمد ۱ـ نوع‌شرکت از سهامی به سهامی‌خاص تبدیل گردید و نام فعلی آن شرکت سهامی خاص شهرآراء می‌باشد ۲ـ اساسنامه جدید شرکت مشتمل بر ۵۱ ماده تصویب و جایگزین اساسنامه قبلی‌گردید ۳ـ آقایان دکتر هوشنك ظلی ـ علی اصغرخرم. دکتر سید مصطفی صدرطهوری بسمت اعضاء اصلی وآقای شیرعلی‌ساعدی و آقای سیدمهدی گلشنی بسمت اعضاء علی‌البدل هیئت‌مدیره برای مدت دو سال انتخاب شدند ٤ـ آقای حاج‌یوسف‌انتظاری بسمت بازرس اصلی و آقای طالبی بسمت بازرس علی‌البدل برای مدت یکسال انتخاب گردید ۵ـ روزنامه اطلاعات جهت درج ونشر آگهی‌های شرکت‌تعیین شد۶ـ بموجب صورتجلسه هیئت‌مدیره مورخ ۵ر۱۲ر۵۰ آقای دکتر هوشنك ظلی بسمت رئیس هیئت مدیره و آقای علی‌اصغرخرم بسمت نایب‌رئیس و مدیرعامل شرکت برگزیده شدند ۷ـ حق امضاء در کلیه امور و موارد مربوط بشرکت با رئیس هیئت‌مدیره و مدیر عامل متفقا با مهر شرکت می‌باشد .

رئیس اداره ثبت شرکت‌ها و مالکیت صنعتی . مهدی نراقی
آ_۹۰۳۶۲

آگهی تغییرات شرکت سهامی ماستر ثبت‌شده بشماره ۵۶۷۳

طبق تصمیم مورخ۲۵ر۱۰ر۵۰ مجمع‌عمومی فوق‌العاده‌تغییرات زیر در شرکت‌مذکور بعمل آمد

۱ـ نوع شرکت ازسهامی به سهامی خاص‌و نام آن‌بشرکت سهامی خاص ماستر اصلاح شد. ۲ـ اساسنامه جدید شرکت مشتمل بر ٤۱ماده تصویب‌و جایگزین اساسنامه قبلی‌گردید. ۳ـ روزنامه اطلاعات جهت درج آگهی های شرکت تعیین‌شد. ٤ـ مرکز شرکت تهران نادرشاه چهارراه تخت‌طاوس شماره ۱٤۰ طبقه سوم می‌باشد . ۵ـ موضوع شرکت پیمانکاری تاسیسات شوفاژ . تهویه مطبوع . سردخانه . آسانسور رختشوخانه . برق و واردات ماشین آلات فقط بمنظور انجام تعهدات و قرارداد های پیمانکاری فوق‌الذکر . ٦ـ آقایان مهندس جواد کروالیان و مهندس حمید کیهان‌پناه‌و مهران ناظری بسمت اعضاء هیئت‌مدیره برای مدت ۲سال و آقای مهندس کورك میناسیان بسمت بازرس اصلی و آقای‌پرویز رستم مهربان بسمت بازرس علی‌البدل‌برای مدت یکسال‌انتخاب شدند . ۷ـ باستناد صورتجلسه مورخ ۲۵ر۱۰ر۵۰ هیئت‌مدیره آقای مهندس جواد کروالیان بسمت مدیرعامل و رئیس هیئت مدیره و آقای مهندس حمید کیهان‌پناه بسمت نایب‌رئیس‌هیئت مدیره برای مدت ۲سال انتخاب شدند . کلیه اوراق و اسناد بهادارچك . و سفته و بروات و سایر اسناد تعهدآور شرکت را مدیرعامل و نایب‌رئیس هیئت‌مدیره متفقا با مهر شرکت امضاء می‌نمایند .

رئیس اداره ثبت شرکت‌ها و مالکیت صنعتی . مهدی نراقی
آ_۹۰۳۵۶

آگهی تغییرات در شرکت سهامی پلاستیلوکس ثبت شده بشماره ۱۲۸۰۸

طبق صورتجلسه مورخ ۲۲ر۱۰ر۵۰ مجمع عمومی شرکت‌سهامی پلاستیلوکس تغییرات زیر در شرکت مذکور به عمل آمده‌است

۱ـ نوع شرکت بسهامی خاص‌ونام‌آن (شرکت پلاستیلوکس (سهامی خاص)) تبدیل شد .

۲ـ اساسنامه جدیدی مشتمل بر چهل‌و چهار ماده‌وسه‌تبصره تصویب و جایگزین اساسنامه قبلی شرکت گردید .

۳ـ آقایان جعفر کیان و حسن علوی کیا و فیروز سلمی‌برای مدت دو سال بسمت اعضاء اصلی هیئت مدیره شرکت انتخاب شدند .

٤ـ آقای حمید رنجینه خجسته بسمت بازرس اصلی و آقای محمود رضا رفعت جاه بسمت بازرس علی‌البدل شرکت برای مدت یکسال انتخاب شدند .

۵ـ روزنامه اطلاعات جهت درج آگهیهای شرکت در نظر گرفته شد .

٦ـ آقای جعفر کیان بسمت رئیس هیئت مدیره و مدیر عامل و آقای حسن علوی کیا بسمت نایب رئیس هیئت مدیره شرکت برگزیده شدند که حق امضاء اوراق بهادار و اسناد تعهدآور و قرارداد ها با هر یك از سه نفر آقایان رئیس هیئت مدیره و مدیر عامل و نایب رئیس و عضو هیئت مدیره به تنهائی و با مهر شرکت خواهد بود .

رئیس اداره ثبت شرکتها و مالکیت صنعتی . مهدی نراقی
آ_۹۰۳٤٤

آگهی تبدیل‌نوع شرکت‌وتغییرات دیگردرشرکت‌سهامی ریسندگی قرقره زیبا ثبت شده بشماره ۷۳۹٤

برابر تصمیم مجمع‌عمومی فوق‌العاده مورخ ۲ر۱۰ر۵۰ تغییرات زیر در شرکت نامبرده بعمل آمد .

۱ـ نوع‌شرکت از سهامی به سهامی‌خاص تبدیل‌گردید و نام فعلی آن شرکت سهامی خاص ریسندگی قرقره زیبا می باشد . ۲ـ اساسنامه جدید شرکت مشتمل بر ۵۳ ماده ویك تبصره تصویب و جایگزین اساسنامه قبلی گردید ۳ـ هیئت مدیره شرکت آقایان رضا شکرچیان احمدآبادی و مرتضی شهکرچیان احمدآبادی و محمدحسین شکرچیان احمدآبادی موضوع آگهی شماره ۷۳۵۰۰ر٦ـ۱۵ر٤ر٤۷ برای مدت‌تاپایان ۱۵ر٤ر۱۳۵۱ در سمتهای خود ابقاء شدند ٤ ـ آقـای حاج حیدرعلی شکرچیان بسمت بازرس اصلی‌وآقای محمدشکرچیان بسمت بازرس علی‌البدل انتخاب گردیدند ۵ـ روزنامه اطلاعات جهت درج و نشر آگهی های شرکت تعیین شد ٦ـ بموجب صورتجلسه هیئت‌مدیره مورخ ۲ر۱۰ر۵۰ آقای رضا شکرچیان احمدآبادی کماکان بسمت رئیس هیئت مدیره و مدیرعامل تا تاریخ ۱۵ر٤ر۱۳۵۱ برگزیده شدند ۷ـ حق‌امضاء در کلیه امور و موارد مربوط بشرکت بادو نفراز سه نفر اعضاء هیئت مدیره و با مهر شرکت می‌باشد .

رئیس اداره ثبت شرکت‌ها و مالکیت صنعتی . مهدی نراقی
آ_۹۰۳٤۲

آگهی تبدیل نوع شرکت و تغییرات دیگر در شرکت سهامی داروئی دام ثبت شده بشماره ۱۰۹۳۲

برابر تصمیم‌مجمع‌عمومی فوق‌العاده مورخ٤ر۱۱ر۵۰ تغییرات زیر در شرکت نامبرده بعمل آمد .

۱ـ نوع شرکت از سهامی خاص تبدیل گردید و نام فعلی آن شرکت سهامی خاص داروئی دام میباشد . ۲ـ اساسنامه جدیدشرکت مشتمل بر ۵۸ ماده‌و ٦ تبصره تصویب‌وجایگزین اساسنامه قبلی گردید ۳ـ آقایان حاج‌محمد توکلی‌پور ـ دکتر جلال دینی‌و اکبر کدخدائی الیادرانی بسمت اعضاءاصلی و آقای‌ایرج توکلی‌هدایت‌پور بسمت عضوعلی‌البدل هیئت‌مدیره برای مدت دو سال انتخاب شدند . ٤ـ آقای دکتر علی‌علی میرزائی بسمت بازرس اصلی و آقای محمد باقرنیکخواه به سمت بازرس علی‌البدل برای مدت یکسال انتخاب‌گردیدند . ۵ـ روزنامه اطلاعات جهت درج و نشرآگهی های شرکت‌تعیین شد . ٦ـ بموجب صورتجلسه هیئت‌مدیره مورخ ٤ر۱۱ر۵۰ آقای حاج‌محمدتوکلی‌پور بسمت رئیس هیئت‌مدیره و آقای دکترجلال‌دینی بسمت نایب‌رئیس هیئت مدیره و مدیر فنی و آقای اکبر کدخدائی الیادرانی بسمت مدیرعامل برگزیده شدند . ۷ـ حق‌امضاء کلیه اسناد و تعهدات و قرارداد ها و چکها و سفته ها و بروات با آقای اکبر کدخدائی الیادرانی مدیرعامل باتفاق یکی از دو نفر آقایان حاج‌محمدتوکلی‌پور رئیس هیئت‌مدیره و دکتر جلال‌دینی نایب‌رئیس هیئت مدیره متفقا با مهر شرکت معتبر می‌باشد . و نامه‌های اداری رامدیر عامل به تنهائی امضاء مینماید .

رئیس اداره ثبت شرکت‌ها ومالکیت صنعتی . مهدی‌نراقی .
آ_۹۰۳۳٤

آگهی تغییرات در شرکت سهامی یخ ممتاز ثبت شده بشماره ٤۸٤۸

طبق صورتجلسه مجمع عمومی سهامداران و صورتجلسه هیئت مدیره شرکت سهامی یخ ممتاز مورخ ۲ر۹ر۵۰ تغییرات زیر در شرکت مذکور بعمل آمده است .

۱ـ نوع شرکت بسهامی خاص و نام آن به (شرکت‌تجارتی ممتاز (سهامی خاص)) تبدیل گردید .

۲ـ موضوع شرکت (ماده ۲ اساسنامه جدید) عبارت‌خواهد بود (اشتغال بکارهای بازرگانی اعم از داخلی و خارجی‌و واردات وصادرات‌وفروش سهام‌ومشارکت‌درشرکتها ازطریق‌تاسیس‌یاتعهد سهام شرکتهای جدید و بطور کلی شرکت میتواند به کلیه عملیات و معاملات مالی و تجارتی مربوط بموضوع‌شرکت‌مبادرت نماید .

۳ـ آقایان مهندس عنایت بهبهانی و مهندس هدایت بهبهانی و مهندس ایرج بهبهانی بسمت اعضاء هیئت مدیره برای مدت‌دو سال انتخاب شدند .

٤ـ آقای حاج سید اسمعیل علوی‌طباطبائی بسمت بازرس‌اصلی و آقای مصطفی شیر خدائی بسمت بازرس علی‌البدل شرکت برای مدت یکسال انتخاب شدند .

۵ـ روزنامه اطلاعات جهت درج آگهیهای شرکت در نظر گرفته شد .

٦ـ آقای مهندس عنایت بهبهانی بسمت رئیس و آقای‌مهندس ایرج بهبهانی بسمت مدیر عامل شرکت و آقای مهندس‌هدایت بهبهانی بسمت منشی هیئت مدیره انتخاب شدند و حق امضاء کلیه اوراق و اسناد و مدارك و چکها با مدیر عامل شرکت به تنهائی و با مهر شرکت خواهد بود .

رئیس اداره ثبت شرکتها و مالکیت صنعتی . مهدی نراقی
آ_۹۰۳٤٦

آگهی تبدیل نوع شرکت‌وانتخاب هیئت‌مدیرو‌بازرس در شرکت سهامی مدیلکس

بموجب صورتجلسه مجمع عمومی فوق‌العاده‌مورخ٦ر۱۱ر۱۳۵۰ تغییرات زیر در شرکت مذکور بعمل آمده است

۱ـ نوع شرکت بسهامی خاص تبدیل گردید .

۲ـ اساسنامه جدید که مشتمل بر شش فصل و پنجاه ماده و دو تبصره میباشد به تصویب رسید و جایگزین اساسنامه قبلی گردید .

۳ـ آقایان دکتر مهدی اکبریه و مهدی صیرفیان و صادق خویلو بسمت اعضای هیئت مدیره برای مدت دو سال انتخاب گردیدند و آقایان خلیل خویلو و محمد خویلو بسمت اعضای علی‌البدل هیئت مدیره انتخاب شدند

٤ـ آقای محمد رضا رجائی بسمت بازرس اصلی و بالاشیخ عطاری بسمت بازرس علی‌البدل برای مدت یکسال برگزیده شدند .

۵ـ روزنامه اطلاعات جهت درج آگهیهای شرکت تعیین گردیده است .

٦ـ بموجب صورتجلسه هیئت مدیره مورخ ٦ر۱۱ر۱۳۵۰ آقای دکتر مهدی اکبریه بسمت رئیس‌هیئت مدیره‌آقای‌مهدی‌صیرفیان بسمت نایب رئیس هیئت مدیره آقای صادق خویلو بسمت‌مدیر عامل منصوب گردیدند کلیه اوراق و اسناد مربوط به شرکت از قبیل چك ـ سفته ـ قراردادهای تعهد اوراسناد رسمی‌بامدیر عامل باتفاق یکی از دو نفر آقایان دیگر اعضاء هئیت مدیره و ممهور بمهر شرکت معتبر خواهد بود بروات صادره عهـده شهرستانها با امضای یکی از اعضاء هئیت مدیره و مهرشرکت معتبر میباشد .

رئیس اداره ثبت شرکتها و مالکیت صنعتی . مهدی نراقی
آ_۹۰۳۵٤

شماره ۳۱۰۰٤ — تاریخ ۱۹ر۱۲ر۵۰

شهرداری یزد

سازمان ممیزی ودر آمد نوسازی

آگهی پایان ممیزی منطقه پنج

بدینوسیله باطلاع کلیه مالکین زمینهاو ساختمانها و مستحدثات و صاحبان حقوق قانونی واقع در محدوده کروکی مشخص شده زیر .

میرساند که ممیزی منطقه مزبور پایان یافته . از کلیه مودیان محترم دعوت میشود بـا مراجعه بسازمان ممیزی‌و درآمد نوسازی واقـع در عمارت باغملی از نتیجه ممیزی املاك خود که در تابلو اعلانات الصاق‌شده اطلاع حاصل‌نمایند در صورتیکه به‌نتیجه ممیزی اعتراض‌داشته‌باشند میتوانند با توجه به تبصره ۲ ماده۸قانون‌نوسازی عوارض مورد قبول خودرا بحساب شماره ۱۵۱٦٤ بانکملی شعبه یزد واریز ورسید آنرا همراه اعتراض نامه با ذکر دلیل واستناد بمدارك‌ونشانی کامل وصریح خود حداکثر ظرف چهار ماه از تاریخ فوق بسازمان ممیزی ودرآمدنوسازی‌تسلیم ورسید دریافت دارند.

بدیهی است پس از پایان مهلت مذکورعوارض قطعی محسوب شده و در صورت عدم پرداخت اقدامات قانونی بعمل خواهد آمد.

شهردار یزد ـ موید علائی

کلودیودل کاستلو خیاط ایتالیائی به مناسبت‌فرا رسیدن سال جدید تبریکات خالصانه خود را به مشتریان عزیزش تقدیم میدارد .

آلتا مودا تلفن : ٦۳۱٤۵٤
آ_۹۰۳٦۸

دارندگان کولرهای

آزمایش

تاآخر فروردین‌ماه ۵۱

از ۲۰٪ تخفیف سرویس استفاده خواهند کرد

سرویس آزمایش برای کلیه دارندگان
کولرهای آزمایش که تاآخر فروردینماه
۵۱ اقدام به سرویس کولرهای خود بنمایند
۲۰٪ تخفیف ویژه در نظر گرفته است
از فرصت استفاده کنید

تلفن‌های سرویس آزمایش

۷۹۶۶۹۳-۷۹۶۶۹۴
۷۹۶۶۹۵-۷۹۶۶۹۶

نوروز امسال

بلیط دوقلو با مرغ و ماهی
پولدارت کنه امسال الهی

جایزه قهرمان شانس: یکدستگاه پیکان ۵۱

فقط

فردا

فرصت دارید

برای شرکت در قرعه‌کشی حساب پس انداز

بانک اعتبارات تعاونی توزیع

فقط تا آخر اسفندماه امسال مهلت دارید

- جوایز بورس تحصیلی باحق واگذاری
- جوایز وام خانه ده ساله بدون بهره
- میلیونها ریال جوایز نقدی

در انتظار شماست

بانک اعتبارات تعاونی توزیع مبتکر جوایز فرهنگی

روز دوشنبه تا ساعت ۱۲ فرصت دارید

در مراسم پرشکوه تقسیم سود کارگران صنعتی ملی که با شرکت جناب آقای مجیدی وزیر کار و امور اجتماعی برگزار شد اعلام گردید :

سود سهام کارگران گروه صنعتی کفش ملی ۷۰ر۰ افزایش یافته است

★ در این جلسه مبلغ سی میلیون ونهصد وپنج هزار و هفتصد و هفتاد وسه ریال سود سهام کارگران کفش ملی توسط جناب آقای مجیدی وزیر کار داده شد

همچنین پاداش و جوائز کارگران و کارکنان گروه صنعتی ملی اعطاء گردید .

★ رئیس هیئت مدیره گروه صنعتی ملی اظهار داشت که باکمك وزارت کار امور اجتماعی و براساس طرحی که از طرف هیئت مدیره گروه صنعتی ملی ریخته شده است :

★ ۶۷۵ قطعهٔ زمین با آب و برق و پیش‌بینی اماکن عمومی مورد نیاز در اختیار کارگران گذاشته خواهد شد

★ امسال علاوه بر سود سهام تقریبا معادل یکماه حقوق ، پاداش جدیت و پشتکار بکارگران کفش ملی داده شده است

در مراسم باشکوهی که با حضور آقای مجیدی وزیرمحترم کار و امور اجتماعی ، خانم دکتر کوکب معارفی معاون اموراجتماعی، آقای مهندس سیروس مجد معاون اداری و مالی ، آقای دکتر طالب بیگی مدیرکار اموراجتماعی وزارت کار و امور اجتماعی و آقای دکتر سعادت معاون وزارت اطلاعات ، آقای دکتر علی‌آبادی مدیر عامل و رئیس هیات مدیره بانک رفاه کارگران، آقای رضوی نماینده مجلس شورایملی ، آقای دکتر فرح - بخشیان مدیرکل آموزش حرفه‌ای، آقای محمود نسوآدرانی مدیرکل دفتر هماهنگی و امور اجتماعی وزارت کار و امور اجتماعی ، آقای مهندس مین‌باشیان مدیرکل شرکت خانه‌سازی ایران ، آقای اردبیهشت معاون اداره سهیم‌کردن کارگران وزارت کار و امور اجتماعی آقای هاتفی مدیر کل اداره کل تسهیم منافع ، آقای والی‌پور مدیر کل درآمد وآقای دانشور رئیس درآمد بیمه های اجتماعی کارگران، آقای مهندس افراشته و جمعی دیگر از مقامات مملکتی و همچنین اعضاء هیئت مدیره گروه صنعتی ملی و متجاوز از چهار هزارنفر کارگران وکارکنان گروه صنعتی (کفش ملی) بمناسبت تقسیم سود سهام و اهداء جوائز و پاداش کارگران برگزار شد ، پس از نواختن سرود شاهنشاهی آقای بهمن ایروانی پشت میکروفن قرار گرفت و بنمایندگی از طرف هیئت مدیره گروه صنعتی ملی چنین اظهار داشت :

جناب آقای وزیر کار و امور اجتماعی، حضار محترم، دوستان عزیز

برای بنده موجب کمال افتخار است که بنمایندگی از طرف هیئت مدیره وکلیه کارکنان گروه صنعتی ملی مقدم جنابعالی و سایر حضار محترم را خوش آمد بگویم .

جناب آقای وزیرکار، بطوریکه استحضار دارید بنده قریب به پنجسال است که برای آماده‌شدن برای خدمتگزاری به میهن عزیز در انگلستان و اخیرا در دانشگاه کمبریج مشغول بتحصیل هستم و بهمین لحاظ تاکنون توفیق حضور در این جشن را که بر طبق سنت سنواتی همه ساله تشکیل میشود پیدا نکردم و امروزبرای اولین‌بار موفق بحضور در این جمع شدم، بایدعرض کنم که آنچه را که هم‌اکنون می - بینم مافوق تخیل و تصور بنده است .

همانطور که همگی اطلاع دارید جشن امروز برای تحقق بخشیدن بیکی از اصول انقلاب شاه و مردم یعنی تسهیم منافع کارگران تشکیل شده است . چه خوبست کوران و تاریک دلانی که به انقلاب اصیل شاه و مردم خرده میگیرند بیایند و در این جمع شرکت کنند تا ببینند چگونه دراثر عملی شدن یکی از اصول انقلاب ، امروز قریب به چهارهزارنفر از طبقاتی که درتمام طول تاریخ تمدن بشریت بعلت تضاد منافع باهم درمعارضه بوده‌اند یکدل و یکجهت با قلوبی مملو از صفا و صمیمیت گرد هم جمع آمده و بعنوان اعضاء یک خانواده جشن گرفته‌اند .

می‌بینیم که چشمها ازصفا و صمیمیت می‌درخشد، برلبهالبخند سرور و شادی نشسته است و چهره‌ها پر از نور امید است ، امید به روز روشنی که هم‌اکنون سحرگاه آن شروع شده و شادی مردمی که براثر راهنمائی های خردمندانه شاهنشاه آریامهر (ابراز احساسات شدید حاضرین) در راه ترقی وروزبهی پیش‌میرود و دورنمای یک‌آینده پر ازسعادت و موفقیت را پیش چشم می‌بینند و بخود میگویم که این همه از تابش روح بزرگ و نیات مقدس شاهنشاه مهربان و خردمندماست که براین جمع پرتو افکنده‌است و از خداوند بزرگ میخواهم که وجود مقدسش را که در داخل موجب رفاه مردم و پیشرفت خارق‌العاده کشور و در خارج سبب سرفرازی و افتخار ما ایرانیان شده است از تمام بلیات مصون و محفوظ بدارد .

سپس آقای شمسائی نماینده کارگران پشت تریبون رفت و گفت:

جناب آقای وزیر کار و امور اجتماعی

از طرف کارگران کارخانجات گروه صنعتی ملی مقدم شما و همراهانتان را به‌این جشن‌بزرگ خیرمقدم میگویم .

خانمها ، آقایان :

قبل از هرچیز اجازه بدهید پیام کارگران کارخانجات گروه صنعتی ملی را بمناسبت اینروز فرخنده، یعنی روز تقسیم سود سهام کارگران که بهمت و پشتکار مرد تاریخ ایران و موجد انقلاب سفید ، شاهنشاه آریامهر (کفزدن شدید) بنیانگذاری شده است ابلاغ نمایم .

کارگران گروه صنعتی ملی با دل و جان اصول انقلاب شاه و مردم را تایید میکنند و هر مانعی که راه پیشرفت آنرا کند یا سد نماید منکوب مینمایند .

دعای خیر خود را بدرقه مردی مینمایند که با زحمات شبانه روزی در دنیای پرآشوب کنونی موجبات آسایش و رفاه کارگران ایرانی را فراهم نموده است .

در دنیائی که آتش جنگ از هرسو شعله‌ور است .

در دنیائی که اعتصاب کارگران وضع اقتصادی مردم را تباه نموده است .

و در دنیائی که اغتشاش در بعضی کشورها رفاه را از بین برده است .

کارگران ایرانی با تکیه بقدرت فکری و نیروی خلاقه شاهنشاه آریامهر (ابراز احساسات شدید حاضرین) درسایه امنیت موجود راه ترقی را میپیمایند .

ماشکرگزار ودعاگوی این نعمت هستیم .

بازما دعای خیرمان را نثار مرد باشهامت و پرقدرت تاریخ معاصرایران یعنی شاهنشاه آریامهر (کفزدن شدید) می نمائیم و دوام و بقای سلطنت معظمه را آرزو میکنیم

زنده باد شاهنشاه ، پاینده ایران (ابرازاحساسات شدید حاضرین).

سپس رئیس هیئت‌مدیره گروه صنعتی ملی باارائه آمار های دقیق راجع به پیشرفت گروه وهمچنین نقشه های آینده ، آن صحبت نمود .

و پس ازایشان آقای مجیدی وزیر کار وامور اجتماعی پشت میکروفن قرار گرفت و گفت :

کارگران عزیز ، حضارگرامی .

درست سه‌سال پیش‌بود که در جمع شما در محل اجتماعتان در جنوب مهرآباد شرکت کردم ،ظرف این سه سال شاهد رشد گروه صنعتی ملی بوده‌ام و همچنین مقایسه مجلس امروز با مجلس سه سال قبل بهترین نشانه پیشرفت وتوسعه‌ایست که دراین کارخانجات بدست کارگران جدی و پرکار وبدست مدیران شایسته‌ایکه این کارخانجات داشته‌اند این واحد صنعتی بتوفیق چشمگیری نائل شد .

مقایسه حجم کار وکیفیت تولیدیکه امروز در این کارخانجات انجام میشود واقعا قابل مقایسه باسه سال قبل نیست این پیشرفت ظرف سه سال گذشته جزئی است از تمام پیشرفتهائی که این مملکت نه تنها در ظرف سه سال بلکه در ظرف نزدیک به ۱۰ سالیکه ازانقلاب شاه ومردم میگذرد (دست‌زدن شدید حاضرین) نصیب‌ملت ایران شده است این موفقیت، رابه‌آقای ایروانی و همکارانشان درمدیریت این کارخانجات و بمهندسین و تکنیسین‌ها و کارگران عزیزی که اینجاجمعند تبریک میگویم .

اثرات انقلاب بزرگ شاه ومردم (کفزدن شدید حاضرین) فقط دراجرای اصل سهیم‌کردن نیست اصل سهیم‌کردن‌یکی از دوازده‌اصل است و اثر آن دربهتر شدن رابطه کارگران با مدیران واحد های صنعتی میباشد . اثر آن دربالا رفتن درآمد کارگران است امروز این مجلس برای جشن‌گرفتن ثمره‌ایکه انقلاب نصیب کارگران کرده تشکیل شده وارقام و آمار آنرا آقای ایروانی ذکر کردند و بالاخره بالارفتن کیفیت و کمیت محصول و آنچه ما در اصطلاح خودمان بهره‌وری میگوئیم همچنین در زمینه تسخیر بازارهای جهانی از بازار های همسایه بزرگمان اتحادیه جماهیر شوروی گرفته تاکشور های اروپای شرقی وحتی اروپای غربی وبالاخره کشور های متحده آمریکا این موهبتی است که در اثر جزئی از انقلاب نصیب کارگران شده‌اما همزمان با اجرای اصل چهارم انقلاب اقدامات وسیعی در زمینه حفظ و حمایت حقوق کارگر و شناختن ارزش واقعی کارگر در جامعه مترقی ایران صورت گرفته . قبل از انقلاب مقام کارگر در جامعه ایرانی مانند امروز نبود کارگر بعنوان یک فردممتاز جامعه شناخته نمیشد .

امروز تمام توجهات شاهنشاه آریامهر (کفزدن‌شدید حاضرین) دولتی که خدمتگزار انقلاب و پاسدار انقلاب است اینستکه‌تمام اثرات اقدامات وپیشرفتهای مملکت نصیب‌کارگران وکشاورزان شود، حقوق کارگران بنحوبارزی‌شناخته شود .

امروز در کارگاه‌کارگر باسربلندی پشت ماشین ایستاده و کارش را انجام میدهد و میداند که‌قوانین مختلف اجتماعی و دولت از او حمایت میکند واین اثری است‌که برای کارگران انقلاب‌داشته ووقتی صحبت از انقلاب شاه و مردم میکنیم کارگر این مسائل را درمد نظر دارد امروز دیگر مثل سالهای قبل از انقلاب کارگر مورد ضرب وشتم و تنبیه وتوبیخ‌بدی وبدنی قرار نمیگیرد واین چیزیست که انقلاب به کارگرداده‌است .

این مجلس جشن که امروز تشکیل شده نشانه اینست که در واحد های صنعتی، مدیران بزحمت و کوشش کارگران احترام میگذارند چنین جشنی با چنین آرایشی باین جوایزی که اینجا بمعرض تماشای حضار قرار داده شده برای ابراز قدردانی و قدرشناسی مدیران کارخانجات عظیم صنعتی است نسبت بکارگرانیکه در طول ۱۲ ماه سال منظما سرکارشان آمده‌اند و منظما با ترتیب صحیح ووجدان کار بانجام وظایف خودشان پرداختند و در ساعات زود یا دیر بعدازظهر برحسب اینکه اضافه کاری داشته یا نداشته بنزد خانواده‌شان رفته‌اند .

دوازده ماه سعی و کوشش در یکسال نتیجه‌اش این مجلس پرشکوه و آمار پیشرفتها و موفقیت‌ها و ثمراتی که نصیب این کارخانجات شده و نصیب یك یك شما کارگران شده امروز تجلی میکند .

در زمینه تامین مسکن اشاره شد این مطلب لازم‌نیست‌تکرار شود زیرا مطلب آنقدر تکرار شده که موضوع‌برای کارگران تفهیم شده است .

سیاست دولت و اوامر رهبر عالیقدر مملکت در جهت تامین مسکن برای کارگران است اگر در زمینه اجرای طرحها مختصر تاخیری رخ داده‌برای اینست که ما در تمام قسمت های جامعه احتیاج بنظم داریم در کار صنعتی در فعالیت های اجتماعی ، در امور سیاسی ودر زمینه مسکن هم‌احتیاج به‌ترتیب داریم وبناچار وقتی صحبت از نظم‌وترتیب میکنیم‌یعنی‌هرکس مقداری از نظرات و خواسته های شخصی خود را بخاطر نفع عمومی و جامعه باید صرفنظر بکند مسلما طرحی که آقای ایروانی تهیه کرده‌اند واطمینان دارم مورد قضای کارگران عزیز هم هست هدی آن خوب است و ما هم بدنبال آن‌هستیم اما از چه طریقی به آن هدف برسیم در آن بحث است آقای ایروانی شاهد هستند در تمام مراحل من بدنبال این طرح بوده‌ام و انشاءاله این طرح بمرحله اجراء در می آید منتهی منطبق با ضوابطی ازنظر توسعه شهر تهران که بتصویب مقامات ومراجع صلاحیت‌دار رسیده نبوده و امیدواریم با اجازه مقاماتیکه باید بما چراغ سبز بدهند بمقصد برسیم. در اینروزها که به پایان سال نزدیك میشویم و خوشبختانه این سعادت رادارم که در اجتماعات کارگران زیاد شرکت کنم این شانس دست میدهد که از نزدیك وحضوری تبریك سال نورا بیك یك کارگران عزیز ابراز دارم و آرزو بکنم که سال ۵۱ سالی باشد موفقتر برای کارخانجات گروه صنعتی ملی و برای کارگرانی که ماشاءاله نسبت به‌سه سال‌قبل نزدیك بدوبرابر شده‌وبازهم‌انشاءاله توسعه پیدا خواهد کرد و بیشتر خواهدشد وامیدوارم که سال نو برای مدیران لایق این کارخانجات و برای کارگران و خانواده های آنها سالی پر برکت ،شکوه، نعمت ،سعادت و خوشی باشد . وانشاءالله در سال آینده هم، همه دست بدست هم در راه خدمت بشاهنشاه آریامهر (کف زدن شدید) موفق شویم .

بیانات آقای مجیدی در میان کف زدن حضار پایان یافت و مراسم تقسیم سود کارگران ، پاداش نقدی و جوائز آنان که عبارت از ده ماشین پیکان، تعداد زیادی فرش ، بخاری وترموس و سماور و پتو آغاز شد .

در این جلسه کارگرانی که طی سال ابراز لیاقت کرده‌بودند بارتقاء مقام نائل آمدند و به پوشیدن لباس متخصصین ، فورمنی و کاربردازی با حضور وزیر محترم کار مفتخر گردیدند.

این مراسم در میان ابراز احساسات پرشور حاضرین نسبت بشاهنشاه آریامهر پایان یافت .

جناب آقای مجیدی وزیر کار درحال اهداء جایزه بیکی از خانمهای کارگر .

منظره‌ای از جلسه سود سهام کارگران گروه صنعتی ملی

آقای بهمن ایروانی در حال سخنرانی

ویـــژه نـــوروز ۱۳۵۱

سرگرمی نوروز

فال نوروزی شما

ازروی‌خلوص نیت‌دیده‌برهم‌گذارید . آنگاه‌انگشت روی یکی از خانه‌هابگذارید و آینده خودرادریابید

آدم	شیث	ادریس	نوح	هود	صالح
ابراهیم	اسماعیل	اسحاق	یعقوب	یوسف	ایوب
شعیب	موسی	هارون	داود	سلیمان	الیاس
خضر	ذکریا	یحیی	عیسی	یونس	

آدم:
در زندگی بسیاررنج کشیده‌ای، اما اندوهناك مباش که‌شادمان خواهی شد و از مختشمی‌خبری نیك دریافت می کنی و سال نو برتو مبارك و میمون خواهد گشت .

شیث :
شخصی ازتو بدگوئی می کند که تو او را دوست خود می ـ پنداری . بزودی کارتو بالا خواهد گرفت . راز خویش را باکسی مگوی . قریبا غمهای درونیت زایل می گرددوبمراد دلت خواهی رسید .

ادریس :
کسی برتو حسادت میورزد، دل‌قوی‌دار که‌برتو دست نمی یابد ، سفری در پیش داری باین سفر برو که بسیار نیکوست ، کمی تندخو و صبانی هستی سعی کن که این عادت از تو ترك شود.

نوح :
دوستی داری که از او نیکی ها خواهی دید . بردشمنان‌ظفر خواهی یافت عمرت دراز ودر زندگی نعمت بسیار بتو می ـ رسد . زنی را بسیار دوست داری و او نیز باتو محبت می ورزد . از پند او سرمپیچ .

هود :
در کار خود حیرانی و به امور زندگی با تردید و دودلی نگاه می کنی . قصدی در دل‌داری چندروزی صبر کن که‌روشنائی در کارت پدید آید . برسینه یاشکم خالی داری که نشانه خوشبختی است .

صالح :
امسال برتو مبارك است ، غائبی داری که بزودی به سلامت بسوی تو باز می ـ گردد .
چون ماه نورسد بر آب نظر کن که اندوهت برطرف‌گردد و شادیها بینی .

ابراهیم :
برتو چشم زخمی رسیده و به خیر گذشته . از مردی بلند بالا و زنی سیاه چشم که بر چهره نشانی دارد بپرهیز که همواره بدترا میخواهند ولی بتو فائق نیایند . از روز ها جمعه برتو بسیار مبارك است.

اسماعیل :
سعی کن که همیشه‌درستکار وراست‌کردار باشی و مردم را همواره‌از خودخشنودسازی. سخن دوستانت را بشنو . ترا فرزندی باشد فراخ روزی‌وقدم اوبرتو مبارك است‌وامسال‌سود فراوانی خواهی برد .

اسحاق :
اگر قصد پیوند داری‌بسیار نیکوست . کارت در تجارت رونق خواهد گرفت . چیزی‌از دست داده‌ای که دیگر بار بدست تو می آید . از محلی که هیچ انتظار نداری مالی فراوان بچنك خواهی آورد .

یعقوب :
باب خوشی و سعادت بروی توباز است و جبران افسردگی گذشته خواهد شد . طالعت در سفر ضعیف است . هفته‌ای درنك کن که بزودی بمراد دل برسی .

یوسف:
قومی منافق بگردتومی‌باشند که در کارهایت انگشت می زنند ولی برتو فائق‌نمی گردند. اکنون خاطری پریشان‌داری ، اندیشناك مباش که بزودی نگرانی هایت زائل گردد . دستگیری مستمندان‌رافراموش نکن

ایوب :
از شخصی سیاه چهره و باریك اندام که زخمی نیز در سردارد بتو آسیبی رسیده‌که بسیار غمنده و محزونی .
توکل بخداکن بسعادت غیر منتظره‌ای خواهی رسید .خیال معامله‌ای داری چند روزی مهلت ده که بزودی امیدت برآورده شود .
بایکی پیوند خواهی کرد (زناشوئی یا دوستی) که‌بسیار برتو مبارك و میمون است . در میان خویشان‌وبستگان‌یکی بدخواه توست ولی ازخصومت خود نفعی نمیبرد و فتح و فیروزی نصیب تو خواهدبود .

موسی :
ستاره‌ات آنقدر درخشان‌است که اگر دست برخاك زنی زر گردد . با کسی معاهده‌ای خواهی داشت که این پیمان برای تو بسیار ارزنده است . هشدار که در اطاعت‌پروردگار کاهل مباشی ..

هارون :
دوستی داری که برتو بسیار اندرز میدهد . نصایحش رابه پذیر که سعادت تو در آن است پیوسته خواب آشفته می بینی . سوگنددروغی‌خورده‌ای، کفاره بده تارفع شر از تو بشود و بمراد دل برسی .

داود :
برقومی‌ریاست داری که‌همگی در فرمان تو می باشند . در پایان سال رنجی بتو رسیده که خاطرت از آن مشوش است . اندوهناك مباش که سال نو برتو مبارك خواهد بود .

سلیمان :
یکی از نزدیکان محرم تو به تحریك دیگران درخرابی تست ، از او حذر کن ، از اینکه فرزندی نداری نگرانی، همسری تازه‌خواهی گرفت‌واز غم نجات می یابی . نیتی پاك داری و دلی مهربان . دل‌خوش دار که‌برهمه دشمنان‌ظفریابی.

الیاس :
از کسی آسیبی بتو رسیده که هنوز آثار آن بر توباقی است . آرزوئی که داری به همین نزدیکی ها بمراد خواهی رسید . در کار ها شتابزده مباش . در ماه نوبه هلال نظر افکن و سپس بر کف‌دست خویش بنگر که برتو مبارك است .

خضر:
دل به امیدی بسته‌ای مژده باد ترا که بزودی امیدت بر آورده شود ، راز دل با کسی مگوی و نقطه ضعف بدست حسودان مسپار . در آینده بسیار دولتمند و با سعادت خواهی شد عمر تو بسیار دراز خواهد بود .

زکریا :
از مردی کوتاه قد که‌برپهلو یا پشت نشانی دارد بتو فایده ها خواهد رسید . سفری در پیش داری این مسافرت را در روز چهار شنبه انجام بده که باعث خوشبختی تو گردد . سال نو برتوبسیار مبارك و میمون است .

یحیی :
در میان قومی هستی که مورد احترام همگانی . در پیشانی تو نعمت فراوان است و به زودی صاحب مکنت‌وجاه‌شوی. مالی حرام بدست تو می‌رسد زنهار در آن تصرف نکنی که صد چندان زیان‌خواهی دید.

عیسی :
بدخواهی در کمین تست تا ضرری و چشم زخمی به تو برساند . هر بامداد که ازخانه درآئی خدا را یادکن ، که دشمنان برتو ظفر نیابند .در کار شراکت باکسی هستی ، برتو سازگار نیست . قریبا به آرزو هایت خواهی رسید .

یونس
با آدمی خوش نیت و پاکدل دوستی داری ، از او ثمر ها خواهی گرفت . اگر غائبی داری باین نزدیکی ها از سفر باز می گردد ، همواره شکر گذار یزدان باش که‌آینده‌ای درخشان درپیش داری .

ساعاتی دیگر پای سفره هفت‌سین

یک رسم پایدار مانده‌ازآئین های‌کهن نوروزی، چیدن سفره هفت‌سین و گردآمدن اعضای خانواده بدور آن است، هیچ ایرانی یک سال تازه را جزدر پای سفره هفت‌سین آغاز نمی‌کند ، زیرا که معتقد است نشستن برسر سفره هفت‌سین سال پربرکت و نیکوئی رادر پی خواهد داشت .
و فردا نیز از ساعتی‌مانده به تحویل سال ، افرادخانواده های ایرانی‌باردیگر برگردسفره هفت سین‌گردمی آیند ودرحین خواندن دعا و نگریستن‌به‌بساط این سفره ، سال تازه را آغاز می کنند .

آخرین فرصت
ساعت ۱۲
فرداشب
فردا، کلیه شعب بانك بیمه بازرگانان از ۸ صبح تا ۱۲ شب یکسره بازاست

نتیجه قرعه کشی حساب پس انداز
بانك تجارت خارجی ایران

ساعت چهار بعد از ظهر روز سه‌شنبه ۲۴ اسفندماه ۱۳۵۰ مراسم قرعه‌کشی حساب پس‌انداز **بانك تجارت خارجی ایران** در سالن‌شعبه مرکزی بانك با حضور نمایندگان دارائی ـ دادسرا ـ و اطلاعات و تعداد کثیری از دارندگان حساب‌پس‌انداز بعمل آمد و نتیجه‌بشرح زیر اعلام میشود :

آقای مرتضی مهامی	دارنده‌حساب‌شماره	۱۲۲۲۸	از شعبه مرکزی	برنده ۱ر۰۰۰ر۰۰۰ ریال
خانم صاحب‌السلطان مشهدی شفیع	«	۲۲۵۹۳	باجه‌رودکی	« ۵۰۰ر۰۰۰ «
آقای ولی محمد زاده طرزوم	«	۲۲۱۸۱	باجه‌رودکی	« ۲۵۰ر۰۰۰ «
آقای ابراهیم نافع بابائی	«	۲۱۳۲۴	باغ صبا	« ۲۵۰ر۰۰۰ «
خانم انسیه حمیدی	«	۲۰۴۲۹	بازار	« ۱۰۰ر۰۰۰ «
خانم‌منیرالسادات سادات‌درکه‌ای	«	۲۴۳۲۹	روزولت	« ۱۰۰ر۰۰۰ «
خانم مهربانو هخامنشی	«	۱۸۴۷۵	آیزنهاور	« ۱۰۰ر۰۰۰ «
خانم فرنگیس خوشنودی	«	۱۸۵۸۵	آیزنهاور	« ۱۰۰ر۰۰۰ «
آقای وحید عرب	«	۲۱۰۵۱	بازار	« ۱۰۰ر۰۰۰ «

جایزه برندگان ۱ر۰۰۰ ریالی به حسابهای آنان منظور شده است و مراتب کتبا به نامبردگان اعلام خواهد شد .

بانك تجارت خارجی ایران

تبریکات عید

سال نو را به کلیه سروران بزرگوار ـ دوستان گرامی و خویشوندان عزیز صمیمانه شادباش عرض نموده وموفقیت‌همگی را از خداوند خواستارم .
آ ـ ۸۹۸۳۴ تقی ـ مرتضوی

دوستان محترم بمناسبت سوگواری دعاگورا از مراسم عید معذور فرمائید .
آ ـ ۳۶۳۲۳ حاج میرزا عبداله ثقةالاسلامی

چون نوروز را در شیراز خواهیم بود بدینوسیله حضور دوستان شادباش گفته از شرقیابی پوزش میخواهیم .
آ ـ ۸۹۸۱۴ دکتر فریدون ورجاوند وبانو

پس از حمدو ثنای ایزد منان و سپاس الطاف بیکران سروران ودوستان بعلت سوگواری وتالمات روحی ازاجرای مراسم ودیدو بازدید عید معذوریم .
آ ـ ۳۶۷۴۳ عبدالله خلیل‌ناجی ـ منیژه خلیل ناجی

پدر عالیقدر جناب آقای مرتضی نیلی ، برادر ارجمندم آقای فدرت‌الله موسوی
فرارسیدن نوروز باستانی را بحضور شما و خانواده محترمتان تبریك عرض مینمایم و از محبتهای بی پایان شما صمیمانه سپاسگزارم .
غلامعلی شکفته
آ ـ ۸۹۸۵۰

سالن آرایش و زیبائی پر
نوروز باستانی را بدوستان عزیز و مشتریان گرام تبریك عرض نموده و سلامت و سعادت برای همگی آرزومند است .
۱ ـ ۹۰۳۰۴

حلول سال جدید را بفامیل عزیز و آشنایان و دوستان محترم تبریك عرض نموده و سال خوشی را برای همه آرزو داریم .
پروین جدلی ـ دکتر حسن جدلی ـ مهندس محسن جدلی
۱ ـ ۹۰۳۰۴

نتایج یک انشعاب بزرگ

بقیه از صفحه ۶
سفارتخانه های اسرائیل یا دفاتر هواپیمائی آن در سراسر اروپا، بهمین جهت جبهه‌ملی بعلت این استراتژی در معرض انتقاد های شدیدی ، حتی در داخل‌جبهه‌قرار گرفت ولی فرماندهی این جبهه در پاسخ باین انتقادها ،اعلام کرد :

دوانگیزه اصلی‌انجام این‌فعالیتها را الزامی میسازد . انگیزه نخست جنبه استراتژی دارد زیرا در جنگ های پارتیزانی نیاز باین است که دشمن در هر نقطه‌ای کوبیده شود . انگیزه دوم جنبه روانی دارد ، زیرا چنین عملیاتی در صفوف ارتش اسرائیل ایجاد بیم ووحشت میکند تااینکه چند روز قبل اعلامیه‌ای به امضای « رهبری دست‌چپی جبهه ملی» انتشار یافت اختلافی را که مدتها درداخل جبهه بود برملاساخت .

در این بیانیه خاطرنشان شده‌بود که تصمیم انشعاب در کنگره‌ای‌که از چهارم تا هفتم فوریه باحضور دکتر « حبش » تشکیل شد اتخاذ گردید وقرار شد که گروه‌دست‌چپی ازلحاظ سازمان‌وایدئولوژی از گروه دست راستی استقلال‌پیدا نماید واین تصمیم توسط دو سوم شرکت کنندگان در کنگره اتخاذ شد .

بلافاصله پس‌از این کنگره گروه دست چپی گزارش و یا «دستورالعمل محرمانه‌ای»برای خود طرح کرد که آنرا بطور اختصاصی بدست آورده‌ایم .

در این گزارش یادستورالعمل گفته شده است :

«جبهه ملی از آغاز تشکیل خود در تنگنائی از اختلافات موجود میان عناصر دست چپی و عناصر دست راستی بسرمی برد و انشعاب جبهه دمکراتیك ملی نتوانست بعلل چندی باین اختلافات پایان بخشد . ویکی از راههائی که برای رسیدن‌به این مقصود بنظر رسید جدا شدن گروه دست‌چپی ازجبهه بود زیرا گروه دست‌چپی نمی توانست در برابر گروه دست راستی که مراکز حساس را در اختیار داشت ، قدرت‌ونفوذ خویش را بر تشکیلات جبهه تحمیل کند »

گزارش مزبور افزوده است:
«انشعاب جبهه دمکراتیك ملی اثری ژرف در جبهه ملی بجا گذاشت که نمیتوان از اهمیت آن کاست واگر مقداری از عوامل کمکی برای رشدیك موج تازه دست‌چپی در بین‌نبود، این جبهه کاملا بسوی دست راست گرایش پیدا میکرد. زیرا آن انشعاب باعث شد که اکثر اعضای دست‌چپی ازجبهه ملی خارج شوند و این امر خلائی در دستگاه رهبری و بار سنگینی بردوش دست راستی ها ایجاد کرد .و اگر شخصیت دبیر کل «جورج‌حبش» و نقش او نبود ، عناصر باقی‌مانده دست‌چپی در جبهه ملی در محاصره قرار میگرفتندوامکان رشد آنان ضعیف میشد .»

گزارش مزبور در مورد عملیات هواپیما ربائی میگوید:
«گروه‌دست‌راستی جبهه‌سعی میکند نشان دهد که هواپیما دزدی مهمترین عملی است که جبهه ملی انجام داده است. در صورتی که این نظر صحیح نیست . این عملیات هیچگونه نتیجه مثبتی نداشته ، مگرجنبه تبلیغاتی و همین جنبه تبلیغاتی هم در خارج انعکاسی منفی داشت و هدفهای واقعی جبهه را تخطئه ساخت و علاوه برآن به گروه دست راستی و عقاید آن خدمت کرد .

در جلسه دیگری که کمیته مرکزی جبهه ملی روز پنجم نوامبر ۱۹۷۱ تشکیل‌داد گروه دست چپی جبهه تصمیمی‌روشن در مورد هواپیما ربائی اتخاذ کرد و نظر به لغو آن داد ولی کمیته مرکزی جبهه راه حل میانه‌ای را در مورد «متوقف ساختن هواپیما دزدی در این مرحله» برگزید ، زیرا دنبال کردن سیاست عملیات جبهه رد در خارج‌بر پایه طرحهای‌تازه‌ای خواستار شد

حالا به‌بینیم گروه دست‌چپی چه میخواهد ؟

گروه دست‌چپی پس‌ازتجزیه و تحلیلی که از اوضاع بعمل آورد باین نتیجه رسید که رهبری نهضت مقاومت یك رهبری «بورژوای کوچك» است که همان راه دولتهای عربی را برای رسیدن به راه‌حل‌مسالمت آمیز دنبال میکند .

گروه دست چپ پس‌ازرسیدن باین نتیجه در گزارشی با دستورالعمل خود خواهان این شد که :

۱ـ مخالفت با فکر پیوستن تمام سازمان‌های فدائی‌بیکدیگر زیرا چنین جبهه متحدی از سیاست دولت های عربی پیروی خواهد کرد .

۲ـ دیگر نمیتوان شعار های رهبری مقاومت را که می گوید «تمام تفنگ‌ها به سوی دشمن نشانه رفته است» عدم دخالت در امور داخلی کشور های عربی ـ همه گروههای‌ملت فلسطین گروه‌های‌ناسیونالیست هستند» پدوش کشید .

۳ـ ادامه دادن مبارزات مسلحانه وفراهم ساختن‌زمینه‌ای برای دخالت مسلحانه دولت‌های عربی .

۴ـ مخالفت شدید با هرگونه طرح تصفیه و یا راه‌حل های مسالمت‌آمیز برای بحران فلسطین .

۵ـ سرنگون کردن دولت اردن هاشمی .

در دستورالعمل گروه دست چپی همچنین از سیاست‌شوروی انتقاد بعمل آمده و گفته شده است: «اتحاد شوروی‌باطرفداری خود از راه‌حل مسالمت‌آمیز برای بحران به اصطلاح‌خاور ـ میانه بر اساس قطعنامه شورای امنیت ، با نیرو های دشمن جهت تحمیل اراده امپریالیست ها بر توده های مردم ها همگام می‌باشد . بااین اختلاف که مسکو آزهای توسعه طلبی و فرصت طلبی ندارد »

ازروزنامه «النهار» چاپ بیروت

شماره مخصوص
نوروز
اطلاعات هفتگی
۱۳۵۱
۱۴۰ صفحه
همراه باچهارتقویم رنگی برای چهارفصل: بهار، تابستان، پائیز وزمستان...
و۶ عکس درچهاررنگ ونیز۶ تابلودرچهاررنگ وبادهاصفحه‌رنگی دیگر!
همیشه‌شماره‌مخصوص‌های‌نوروز اطلاعات هفتگی به‌دوسه‌برابرقیمت خریدوفروش می‌شود، توصیه‌می‌کنیم بمجردانتشار آن راتاناياب نشده‌خریداری فرمائید

بهار آفرین کولر
اونیورسال
در ۴ مدل ـ مدل ۱۰۰۰ پرتابل
مجهز به فلوتر و دستگاه تنظیم آب
مدل ۳۵۰۰ ـ ۴۰۰۰ و ۶۵۰۰
موتور قوی و بی صدا
پوشال بی بو و ممتاز
رنگ مقاوم و ثابت
بدنه از آهن گالوانیزه
شده که هرگز رنگ نمیزند

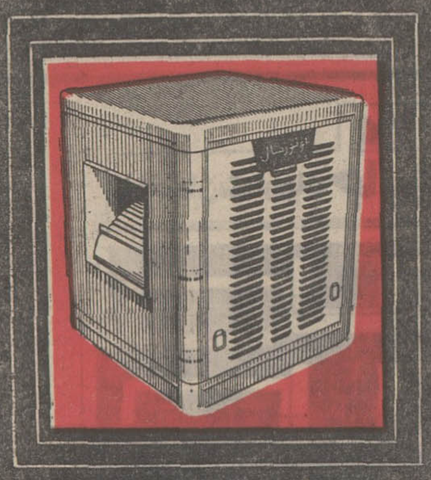

شرکت سهامی اونیورسال
نارمک ـ خیابان ۴۰
تلفن های ۹۱ تا ۷۹۴۸۸۹

ازصبح سه‌شنبه اول فروردین ۱۳۵۱
هدیه قشنگ و شادی آور
سینما پولیدور
محبوبترین کمدین عصر حاضر در آخرین و خنده‌آورترین شاهکار خود
لوئی دوفونس. جرالدین چاپلین
در فیلم رنگی

روی درخت نارون
بعلت فوق‌العاده بودن فیلم، از روز اول تا ششم فروردین سینما پولیدور همه روزه دوسئانس فوق‌العاده ۹٫۳۰ و ۱۱٫۳۰ صبح نمایش میدهد .
سئانسها ۹٫۳۰ ـ ۱۱٫۳۰ صبح ـ ۱٫۳۰ ـ ۳٫۳۰ ـ ۵٫۳۰ ـ ۷٫۳۰ ـ ۹٫۴۵ بعد از ظهر
گیشه سینما پولیدور از ساعت ۹ صبح برای رزرو بلیط مفتوح است

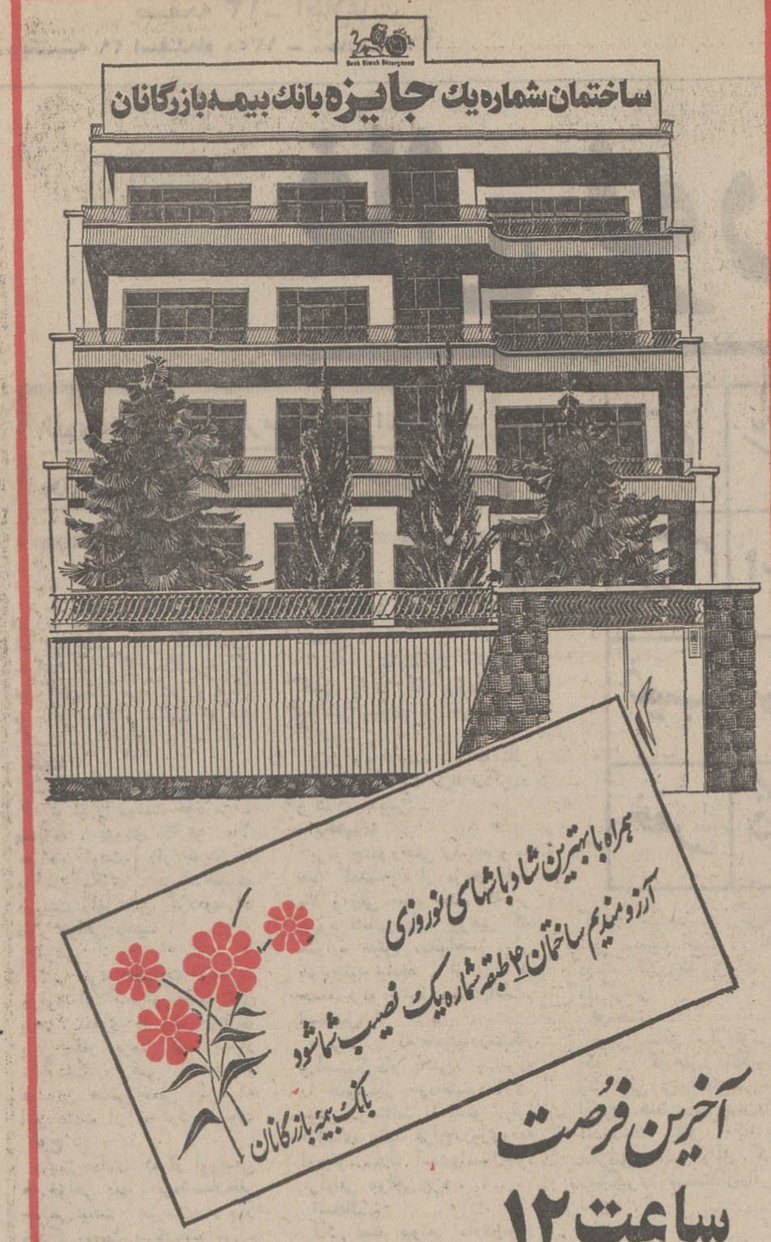

آخرین فرصت
ساعت ۱۲
فرداشب
فردا، کلیه شعب بانک بیمه بازرگانان از ۸ صبح تا ۱۲ شب یکسره بازاست

جناب آقای دکتر هوشمند ریاست بهداری کل سمنان
با شادی فراوان انتصاب شایسته آنجناب را بسمت ریاست بهداری کل سمنان تبریک گفته توفیق شما را در راه خدمت بشاهنشاه آریامهر و میهن عزیز از خداوند متعال خواستاریم .
از دامغان ـ حسین محمودیان ـ مصطفی محمودیان ـ یوسف محمودیان ـ محمد تقی محمودیان ـ مرتضی محمودیان ـ عطاالله امیر عبداللهیان و معاریف شهرستان دامغان
آ ـ ۸۹۸۴۸

نوروز امسال، همگی خوشحال
هدیه نوروزی ۴۰ سینما در سراسر کشور
از صبح سه‌شنبه
در تهران، گروه سینماهای ممتاز
آسیا ـ رکس ـ شهوند ـ لیدو رنگین کمان
همای ـ ژاله ـ پاسارگاد ـ توسکا ـ المپیا ـ چرخ و فلک ـ شرق ـ ماندانا ـ فیروزه و سینما های :
کسری ـ بولوار ـ درایوین سینما ونک

گروه آزاد فیلم تقدیم میکند
پرویز صیاد و شهناز تهرانی در فیلم
صمد و سامی
لیلا و لی لی

سایر هنرپیشگان بترتیب الفباء: حسین امیرفضلی . پروین ابراهیم‌زاده . عنایت بخشی
پروین دولتشاهی . حسن رضایانی . مظفر سلطانی . رضا شفیعی . جرالدین فروبر
مختار گودرزی . فرخ لقا هوشمند
عبدالعلی همایون
نویسنده و کارگردان: پرویز صیاد
پخش از شرکت سینما رکس
ودر شهرستانها
★ مشهد (فردوسی ـ هما ـ مولن‌روژ) ★ شیراز (کاپری ـ پاسارگاد ـ متروپل ـ ایران) ★ آبادان (شهرین ـ متروپل ـ ایران) ★ تبریز (کریستال ـ دیانا) ★ کرمانشاه (ایران و افتتاحیه شهرفرنگ) ★ قزوین (آریا ـ مهتاب) ★ اهواز (آپادانا)
★ رشت (سپیدرود) ★ همدان (هما) ★ قم (دروازه طلائی) ★ بندر عباس (صحرا) ★ گرگان (مهتاب) ★ خرم‌آباد (آزیتا) ★ اندیمشک افتتاحیه سینمای جدیدالتاسیس پارادیا)

از خبرنگاران اطلاعات در اهواز ـ قزوین ـ مشهد ـ داران ـ
خوی ـ اصفهان ـ بهبهان رضائیه ـ تهران و . . . ومنابع خارجی

حاشیه پرداز

مانلی خرسندی

اختلاف ایده‌لوژیکی من‌ومادر بزرگ!

در خانه ما ، یك تخم‌مرغ را گذاشته‌اند روی آینه و مادر بزرگم میگوید در لحظهٔ تحویل سال ، تخم مرغ دور خودش می چرخد!

میگویم مادر بزرگ !اگر هم آنموقع ها تخم مرغ در سال تحویل ، می چرخیده، نرخش باین گرانی نبوده! تو چطور توقع داری تخم مرغ عالیمقامی که برایش تعاونی درست‌شده، موقع‌سال تحویل روی آینه بچرخد ؟

مادر بزرگم میگوید شما جوان ها ، همهٔ سنت ها و علاقه های دیرین را زیرپا گذاشته‌اید . من باو می گویم اگر خیلی دلت می سوزد بروتوی رادیو باآقای «نجوا» همکاری کن ، اما تخم مرغ باین‌گرانی روی آینه نمیچرخد چه‌قبل ازسال، چه بعداز سال تحویلو چه همزمان با سال تحویل .

در مورد دیگر مادر بزرگ میگوید تواصلا آدم دیگری شده‌ای ! اصلا خودت راگم کرده‌ای . هنوز نمیدانی که نباید روی سنن گذشته پابگذاری . این حرف مادر بزرگ ، بخاطر اینست که چون ماهی های قسقلی‌قرمز رنك را سه چهار تومان میفروشند ، من از خریدن آن خودداری کرده‌ام .

او میگوید ماهی ، که عربیش «سمك» می شود، یکی از ارکان هفت‌سین است ، اما من ، بجای ماهی گلی ، یك قوطی «ساردین» «برای سفرهٔ هفت سین خریده‌ام . خوبی «ساردین» اینست که چون باحرف «سین» شروع میشود ، جای ماهی را در بساط هفت سین میگیرد ، و بعد از سال تحویل هم براحتی می‌توان در آن را باز کرد و دل‌واز عزای ماهی درآورد!

اختلاف ایدئولوژیکی من و مادر بزرگ از همین‌زوایا، سرچشمه می گیرد . من میگویم مادر بزرگ !این ها تقصیر من نیست . اگرسنن ما دارد فراموش میشود ، برای اینست که وسائل آن، گران شده .

اگر شب چهارشنبه سوری یك شاخه بته را بخواهند بیست و پنج ریال بمن بفروشند طبیعی است که سنت مربوطه را زیر سبیلی در می کنم و یك لامپ روشن می کنم از رویش می پرم ! اما ، مادر بزرگ کوشش بدهکار این حرفها نیست . هنوز هم شب های چهار شنبه سوری، میرود فالگوش می ایستد ، و موقع سال تحویل ، یك چیزی کف دستش میگیرد تادر تمام سال ، دستش‌خالی نباشد ! او بمن هم تکلیف می کند همین کار را بکنم، ولی شما فکرش را بکنید که با این کار ها، قسط‌های مختلفی که بنده باید در عرض سال بدهم ، مالیده خواهد شد ؟ و دستم پراز پول میشود !

اما مادر بزرگ من ، و خیلی از مادر بزرگ ها و پدر بزرگ های اجتماعی ، مرتب نق می زنند که چرا سنت‌های ما از بین میرود .چرا مردم اعتقادات قشنگ‌واصیل خود را فراموش می کنند ؟ و یك لحظه نمی نشینندفکر کنند که علتش چیست.علت اینست که وقتی تخم مرغ گران است ، نه کسی تخم مرغ بازی می کند، نه‌کسی تخم مرغ روی آئینه می گذارد و نه حتی ، کسی برای بچه بیمارش تخم مرغ می شکند .

مادر بزرگ ها ! پدربزرگ‌ها! اینقدر از مردم انتقاد نکنید. اینقدر سنك«فولکور» را به سینه نزنید . بخدا مردم عقلشان میرسد ، دستشان نمیرسد .

پل چهارم اهواز را تحویل نمیدهند!

اهواز ـ باآنکه ساختمان پل چهارم اهواز آماده بهره‌برداری است ، پیمانکار ساختمان آن ، از تحویل پل مزبور به شهرداری خودداری میکند .

شهردار اهوازکه این مطلب را در انجمن شهر اهواز باناراحتی بیان کرده بود ادامه داد :

ـ پیمانکار ساختمان پل چهارم‌اهواز میگوید : «شهرداری‌باید بابت بدهی‌خود سفته بدهد و این سفته ها را باأموال و املاك شهرداری تضمین کند ، تا ما ساختمان پل را تحویل بدهیم .» درحالی که این شرط نمیتواند برای شهرداری قابل قبول باشد .

شهردار اهواز اضافه کرد :

ـ پل معلق اهواز ، قدرت لازم را برای کشش اتومبیل هائی‌که‌از روی آن عبور میکنند ندارد ، و باتوجه باینکه در ایام نوروز ، باهجوم مسافران نوروزی تعداد عابرین اتومبیل سوار این پل بیش از دوبرابر خواهد شد ، ناگفته پیداست که افتتاح پل چهارم برای اهواز جنبه حیاتی دارد .

آقای هدایتی یکی‌از اعضای انجمن شهر اهواز پیشنهاد کرد که شهرداری علیرغم خودداری پیمانکار ،روز۲۸ اسفند این‌پل را افتتاح کند . و مشاورحقوقی شهرداری ضمن طرح پیشنهادی درهمین زمینه گفت :

ـ تضمین سفته‌ها بااملاك واموال شهرداری ، صحیح نیست ، موضوع اینست که قراردادی که شهردارسابق باپیمانکار بسته روی اصول صحیح‌نبوده است ، وگرنه امروز ما با چنین مشکلی روبرو نبودیم .

ماست‌مالی درلکه‌گیری، جبران شد!

غرب تهران ـ چندشب پیش خبری تحت‌عنوان «ماست‌مالی درلکه‌گیری خیابان» درهمین صفحه به چاپ رسیدکه‌طی آن گفته شده بود چاله ها و دست اندازهای خیابان های آریاشهر را،باخاك‌رس لکه‌گیری‌کرده‌اند.

بمحض انتشار روزنامه ، شهرداری ناحیه یك ، تمام خیابان های آریاشهر را ، با آسفالت گرم و بطور کامل لکه‌گیری کرد و از همین‌رو ، عده زیادی از اهالی آریاشهر بدفتر نمایندگی اطلاعات آمدند و تشکر کردند .

عکس ، صحنه‌ای از لکه‌گیری خیابان های آریا شهربا‌آسفالت گرم را نشان میدهد .

بازیگر نمایشنامه سقوط کرد !

مشهد ـ یکی از هنرمندان اداره کل فرهنك و هنر خراسان ، بنام‌فیروز صباغی، هنگام اجرای نقش خود ، آسیب دید و در بیمارستان «امدادی» مشهد بستری شد.

فیروز صباغی اجرای یکی از نقش ها و کارگردانی نمایشنامه «بلبل‌سرگشته» (اثر علی نصیریان) را در مشهد بعهده‌دارد . وی هنگام‌اجرای نقش خود ، ازپله سرنگون شد و قسمتی‌ازبدن او آسیب دید

نمایشنامه «بلبل سرگشته» درتالار شیرو خورشید سرخ مشهد نمایش داده میشد .

برف بهاری ، رضائیه را سفیدپوش کرد!

رضائیه ـ درحالی که‌طلیعه بهار دراکثرشهر ها وشهرك های کشور رخ نموده است و روز های آفتابی درخشان نوید بهاردل انگیز را میدهد دررضائیه و مناطق مختلف آذربایجان غربی ، زمستان دیرپا ، همچنان حاکم مطلق است و ریزش برف همراه با سرما دراین استان ادامه دارد .

برف سنگینی که‌اخیرا در رضائیه ریزش‌کرد، بار دیگر این شهر را سفید پوش‌کرد. ارتفاع این برف سی‌سانتیمتر بود و سرمای ناشی از آن چنان‌بودکه گرمی کوچه های شهر را درکام خود فروبرد ، چنانکه‌مردم باردیگر پالتو های خود را پوشیدند و درخانه‌های‌خود به بخاری و کرسی ها پناه بردند !

یك جوان ایرانی ، هواپیمای شکاری ساخت !

قزوین ـ جوانی بنام تورج ضیاءالابصاری موفق به ساختن یك نوع هواپیمای شکاری مدل «کروسودور» شده است که باقوه‌ای معادل یك «اسب بخار» درهرساعت ، هشتاد کیلومتر پرواز میکند !

تورج که فارغ‌التحصیل‌رشته ریاضی دبیرستان است اخیرا درقزوین هواپیمای خود را مورد آزمایش قرارداد و این آزمایش باموفقیت روبرو شد .

این جوان قبلا نیز یك هواپیمای مدل «شوسترنیك» ساخته بود که دررضائیه آزمایش شد و پرواز های جالب توجهی انجام داد . هواپیمای قبلی تورج بارادار هدایت میشد .

شکارچی ، درکنار شکارش جان‌داد!

بهنمیر ـ شکارچی جوانی بنام علی گدا که یك مرغابی را باتیر زده بود ، هنگامی‌که برای بدست آوردن آن خود را به آب زد در کنارشکارش جان سپرد .

علی‌گداجانبازی ، ۱۷ ساله، ساکن‌روستای «تنبلا» (سه‌گیلو متری بهنمیر)با تفنك شکاری پدرش به شکار رفت و در «آب‌بندان» اسماعیل کلایک مرغابی شکار کرد .

وی برای بدست آوردن مرغابی که داخل آب افتاده بود لباس های خود را از تن درآورد و داخل آب‌شد.

علی‌گدا مدتی در آب شنا کردو بالاخره توانست‌مرغابی را بگیرد ولی هنگام برگشتن به خشکی بعلت سردی آب، بدنش سست شد و نتوانست به شنای خود ادامه دهد . درنتیجه درمیان آب ماند و چند لحظه بعد غرق شد .

ساعتی بعدعده‌ای‌از اهالی که‌از حوالی‌قتلگاه علی‌گدامی گذشتند ، جنازه او را روی آب دیدند و آنرا با قایق بخشکی رساندند و به خاك سپردند .

مردی درردادگاه سکته‌کرد

داران ـ پیرمرد شصت ساله‌ای بنام محمد علی خلیلی‌اهل روستای « اوزون‌ـ بلاغ» از توابع داران هنگام مشاجره با داماد « جواد بهمنی» در محوطه دادگاه داران بزمین افتاد و جان سپرد.

محمد علی از مدتها قبل با داماد خود اختلاف داشت و دیروز که بدادگاه آمده بود تابه‌دعوای‌او و دامادش‌رسیدگی شود حین مشاجره‌بادامادا خود درگذشت.

پزشک قانونی جسد محمد علی‌رامعاینه کرد و مرگ وی را مشکوک تشخیص‌داد.

تادثه‌ای با دو کشته و مجروح

اصفهان ـ در یک حادثه‌رانندگی در جاده اصفهان ـ شهرضا ، چهار نفر کشته شدند و شش نفر بشدت مجروح گردیدند .

اتومبیل سواری‌شماره ۱۹۰۸۸ اصفهان برانندگی «دکتریمین‌چی» جراح بیمارستان کوروش کبیر شهرضاهنگامی که ازشهرضا عازم اصفهان بود ، با فولکس‌واگن ۶۸۶۷۷ تهران‌ب برانندگی‌سروش کلانتری که از اصفهان بسوی شیراز حرکت میکرد در محل افتخاریه (سی و شش کیلومتری شهرضا) بشدت تصادف کرد.

در لحظات اول این حادثه چهار نفر سرنشینان‌فولکس‌واگن باسامی سروش کلانتری ۳۵ ساله (راننده فولکس‌واگن) خانم لعل اهورمزدا ۲۸ سالهو شیرین‌و شهریارر‌ئیسی (پنج و هفت ساله) کشته شدند و شش نفر دیگر از سرنشینان دو اتومبیل بشدت مجروح گردیدند . مجروحین که شیرین و مهرانگیز نمیرانیان، بهزادومهرا مهربانپور، دکتر یمین‌چی فراننده سواری» و سیاوش کلانتری نام دارند به بیمارستان‌های رضاپهلوی وحافظ اصفهان انتقال یافته و بستری شدند .

احداث حمام برای‌احشام بهبهان

بهبهان : در بخش «منصوریه» از توابع بهبهان یکباب حمام ضد «کنه» برای ضد عفونی کردن دامها احداث میگردد .

این اقدام از طرف اداره دامپزشکی شهرستان بهبهان صورت می گیرد . «کنه» انگل خطرناکی است که در صورت مساعد بودن موقعیت زیست درلای‌پشم گوسفندان و سایر دامها زندگی می کند وآنهارالاغرمی کند . با احداث این حمام روستائیان می توانند در مواقع لازم دامهای خود را علیه «کنه» ضد عفونی کنند .

شهردارخوی نان‌می‌فروشد!

خوی ـ ده مغازه نانوایی در خوی تعطیل شد و صاحبان آنها باتهام گرانفروشی رندانی شدند. شهرداری خوی برای تامین نان مصرفی مردم این شهر ،از خبازخانه پادگان خوی نان‌تهیه کرد و راسا فروش آن رابعهده گرفت . کارکنان شهرداری خوی درمحل هائیکه از طرف شهرداری تعیین شده است ، نان لواش را کیلوئی ۸ ریال و نان تافتون را هر کیلو ۷ ریال میفروشند.قیمت نان سنگك درخوی هرکیلو ۷ریال‌و پنجاه‌دینار است .

۵ سپاهی کشته شدند

در تصادف شدید مینی‌بوس بایك کامیون کمپرسی که بعداز ظهر پریروز درپنجاه کیلومتری آمل‌در محلی بنام « پنجاب» رویداد ۶ نفر کشته و ۱۵ نفر مجروح شدند .

از ۶نفر مقتولین یك نفر کشاورز وپنج‌نفردیگردانشجوی سپاهی دانش بادگان گرگان بودند .

از ۱۵ نفر مجروحین نیز که دربیمارستان‌شیرو‌خورشیدسرخ آمل بستری هستند ۱۲ نفر دانشجوی سپاهی‌دانش ، یك‌نفر کشاورز و ۲ نفر دیگر راننده‌و کمك‌راننده مینی‌بوس‌می‌باشند.

مقتولین حادثه عبارتند از : مهدی میرحسینی ، سید خلجی، حسین ذبیحی ، فرید علوی(که ۱۴ساعت پس‌از وقوع حادثه در بیمارستان‌درگذشت) ، محمد استماعیل‌زاده که وی نیز ۲۵ ساعت بعداز انتقال به‌بیمارستان جان سپرد و ولی‌عین بیگی (کشاورز)

هم‌اکنون جنازه مقتولین در سردخانه بیمارستان به امانت گذاشته‌شده‌تاتحویل‌بستگانشان گردد.

اعزام هواپیما

عصردیروز یك فروند هواپیما برای‌انتقال مجروحین از تهران بطرف آمل پرواز کرد ولی بعلت بدی هوا موفق به فرود درفرودگاه «بیشه کلا»۲۴ کیلو‌متری‌آمل نشد و مجدداًبتهران بازگشت .این هواپیما امروز مجدداً به‌آمل‌پرواز‌خواهد کرد. قراراست ۲ نفرازمجروحین که حالشان رضایت‌بخش نیست وسیله هواپیما به تهران منتقل شوند .

پزشکان اعزامی از مرکز

۷ نفر از پزشکان مشهد و متخصص تهران که به امر شاهنشاه آریامهر برای عیادت ومعاینه مجروحین به‌آمل عزیمت کرده‌بودند دیروز و دیشب‌رادر بیمارستان شیرو خورشیدسرخ آمل‌بربالین‌مجروحین گذرانده‌اند واقدامات آقای دکترسلماس‌نیا جراح بیمارستان را که برای کمك به مجروحین فعالیت های زیادی کرده‌بودند تایید کردند.

پزشکانی که ازتهران به‌آمل رفته‌اند عبارتند از:دکترعباداله خلعتبری متخصص جراحی‌مغز دکتر فیاض ، دکتر پروین ، دکتر وحیدی ، خانم دکترمی اعتصام ،دکتر «تیرگری» و دکتر عرفانی‌اعزامی از شیر و خورشید مرکز .

پزشکان‌اعزامی از مرکزتااین ساعت «ده صبح» منتظر ورود هواپیما هستند ووضع مجروحین نیز مرتبا وسیله آقای ذبیح‌الله ملك‌زاده مدیر عامل جمعیت شیروخورشید سرخ‌آمل‌باطلاع آقای علم وزیردربارشاهنشاهی رسانده‌میشودتابه‌یعرض‌شاهنشاه آریامهر برسد .

مجلس ختم

امروز از طرف آقای‌میثومدیر کل آموزش و پرورش استان مازندران طی اطلاعیه‌ئی از درگذشت اسفنك ۵ نفر از جوانان سپاهی‌دانش‌ویك کشاورز اظهار تاسف شد وباطلاع عموم رسید که از ساعت ۳ر۵ تا ۵ر۶ بعداز ظهر بهمین‌مناسبت مجلس ختمی در مسجد جامع آمل برپاخواهد گردید .

اسامی مجروحین

علی‌اکبر مرتضوی، محمدرجبی حسین هاشمی ، محمد کلانتری منوچهر محبی ، محمدیوسفی، علی عرب ، سید محمدسلیمانی، جمشید حسامی ،ابراهیم‌رستگار محمدعلی مرادی ، ابراهیم ایزدی،عبدالله‌عین‌بیگی(کشاورز) گربلائی محمد کریمی«راننده» وبایرام آقابیگی کمك‌راننده .

سیلاب درجیرفت حالت فوق‌العاده ایجاد کرد

مدارس بندر عباس بعلت جاری شدن سیلاب تعطیل شد

جیرفت ـ شهرستان جیرفت اینك در معرض خطر جدی سیلاب قرار گرفته است زیرا هر لحظه ارتفاع آب رودخانه های « ملنتی،شور،وهلیل رود» افزایش می یابد .

اکثر مزارع و باغات قراء سعدآباد ، سرجاز ، قلعه نو ، دشت کوچ، زاویه ، تنبکاون ، توهان ،دولت آباد و عباس آباد بزیر آب فرو رفته و تعدادی خانه خشت وگلی نیز دراین روستاها بکلی منهدم شده است .

دیروز برای مقابله با خطرات احتمالی سیل ، در جیرفت بسیج عمومی اعلام شدوبدستور آقای پرویز قلی پور فرماندار، رانندگان کلیه وسائط نقلیه موتوری از قبیل اتومبیل های سواری ، اتوبوس ، کامیون ، تراکتور و بولدوزر بحال آماده باش در آمدند تا در صورتیکه آب شهر را فراگرفت،ساکنان جیرفت را به مناطق امن‌انتقال دهند .

تخلیه کردند

روز گذشته خانه های اطراف بولوار جیرفت که در مسیر سیل قرار دارد تخلیه شد و ماموران شهربانی ، شهرداری و ژاندارمری ساکنان این منطقه را برای تخلیه خانه های خود یاری دادند .

هنوز دقیقا روشن نیست که میزان خسارت‌واردهچقدراست.

مدارس تعطیل شد

بندرعباس ـ سیل شدیدی که بعداز ظهر روز ۵ شنبه در حومه بندر عباس جاری شد ، اکثر راههای اصلی و فرعی را دراین‌منطقه بست وخسارات زیادی ببار آورد .

دیروز شهر بندرعباس بصورت نیمه‌تعطیل درآمد و بدستور رئیس آموزش و پرورش این شهر مدارس تعطیل شد .

سیل بندر عباس به چند خانه خشت وگلی در گوشه و کنار شهر آسیب رساند و ساکنان این خانه ها از بیم ریزش‌آوار منازل خود را تخلیه کردند و به‌مناطق امن پناه بردند .

طغیان جراحی

شادکان ـ شادکان نیزازجمله نقاطی است که بعلت ریزش بارانهای شدید و پیاپی گرفتار سیل شد . دراین شهر سیلاب عبور و مرور عابران و وسائط نقلیه را در معابر عمومی مختل کرد ، و براثر طغیان رودخانه جراحی تعدادی از خانه های مسکونی را آب فراگرفت .

آب‌دررودخانه‌های خشك

شیراز ـ بعلت نزول بارانهای شدید در شیراز و حومه آب دراکثررودخانه های این منطقه بالا آمد و در رودخانه های «خشك» شیراز دوباره آب جریان یافت .

سیلاب در کوچه ها وخیابان های شهر رفت و آمد را با اشکال مواجه ساخت و در خیابان زندشیرازحرکت‌وسائط نقلیه متوقف گردید .

طغیان رودهای خوزستان

اهواز : تمام رودخانه های خوزستان طغیان کرده است و هر لحظه بر ارتفاع آب آنها افزوده میشود .

در بستان ، رودخانه کرخه بر اثر باران های متوالی‌وذوب شدن برفها بالا آمد و بستان در محاصره سیل قرار گرفت.

در روستای « رمیمیرم »واقع در حومه بستان سیل ۲۰ خانه را ویران کرد و وسائل زندگی مردم را با خود برد . در قریه ابوکلاك نیز ۵۰ خانه براثر جریان سیل منهدم شد ، در این روستا ٤ هزار هکتار از اراضی به صورت دریاچه‌درآمد و به کشاورزان خسارت فراوان وارد شد .

طوفان در مشهد

مشهد : عصر دیروز هوای مشهد منقلب‌شدوتوفان‌شدیدی

در این شهر وزیدن گرفت که در نتیجه تعدادی از تابلو ها و شیروانی های شهر ازجا کنده شد ، طبق گزارشهای رسیده‌ازشهرستانهای:شیروان. قوچان . درگز . بجنورد . سرخس کلات و شهرستانهای جنوبی خراسان ، ریزش باران در این مناطق کماکان ادامه دارد .

حوادث شهرستانها

مرك ناباهنگام

خرم‌آباد ـ هنگامیکه یک تعمیرکار مشغول پنچرگیری کامیون بود ناگهان «چه رینگ» لاستیک به بیرون جهید و براثر اصابت به پیشانی یک کشاورز بنام «محمود غضنفری» موجب مرگ وی گردید .

این حادثه در کوهدشت از توابع خرم‌آباد رویداد.

حادثه‌ای در شب

کرج ـ عابری بنام «محمد حسین زروندی» ۲۱ ساله هنگامیکه بخانه‌اش که در حافظیه کرج واقع است باز میگشت، بعلت تاریک بودن راه در چاه آب در کنار جاده سقوط کرد و جان سپرد .

عابر ناشناس مرد

مشهد ـ کامیون شماره ۳٤٦۳۳ برانندگی «فاطمی» بین راه تهران ـ مشهد با رهگذری که هویت او شناخته نشده است تصادف کرد و موجب مرگ وی گردید .

کودکی را کشتند

کاشان ـ جسد کودک شش‌ساله‌ای بنام «مجید معصومی» در حوالی روستای «ابوزیدآباد» از توابع کاشان کشف شد. بدنبال یک سلسله تحقیقات ۳ جوان ۱۶ تا ۱۸ ساله در مظان اتهام قرار گرفتند که بمنظور بی‌جوئی ماجرا بازداشت شدند .

آتش سوزی

شیراز ـ صبح‌دیروز یکمغازه خرازی‌جنب بازاروکیل شیراز آتش گرفت که ماموران مانع از گسترش دامنه حریق بسایر نقاط گردیدند

ریزش چاه

شیراز ـ «نصراله‌همتیان» کارگر حمام هنگام تخلیه چاه آب گرمابه بعلت ریزش قسمتی از بدنه چاه کشته شد .

کشف جسد سوخته

سنندج ـ در دره شمال شهر سنندج جسد نیم سوخته شخصی بنام استاد عبدالحمید آهنگر پیدا شد .

انفجار در گرمابه

آبیک قزوین ـ دیگ بخار گرمابه ایستگاه راه‌آهن آبیک منفجر شد و ساختمان گرمخانه ویران گردید . در این‌حادثه به کسی آسیب نرسید .

قاچاقچی فرانسوی محکوم شد

مشهد ـ یک جوان فرانسوی باتهام حمل مواد مخدر در شعبه دوم دادگاه جنائی خراسان ، به دو سال زندان و پرداخت یکمیلیون و هفتصدو شصتو پنج ریال جریمه نقدی محکوم شد .

وی آلبرت نام دارد و چندی قبل بهنگام ورود به‌ایران در مرز تایباد هنگام بازرسی از جاسازی اتومبیل او ، مقدار سه کیلو و پانصد و سی گرم حشیش کشف شد .

زیر آوار ماندند

شیراز ـ براثر بارندگی‌های اخیر خانه‌ای در روستای مورکش واقع در هشت کیلومتری اردکان فارس فروریخت و سه دختر بچه سه ساله و چهار ساله و ۳ماهه که فرزندان شخصی بنام رضا ابویی ترك بودند زیر آوار ماندند وجان سپردند . این سه دختر بچه از ایل قشقائی ایوبلو بودند .

کشف ۲ جسد

مشهد ـ ظهر دیروز جسد یک جوان ۱۷ ساله در کانال «قرمخان» واقع در نواحی پارک کوروش این شهر کشف شد. پزشك قانونی علت مرگ این جوان ناشناس را واردآمدن ضربه مغزی تشخیص داده است .

همچنین جسد یک پسربچه ۸ ساله در کلبه شهرداری واقع در بلوار انقلاب (جاده فرودگاه مشهد) کشف شد . علت مرگ این کودک هنوز معلوم نشده است .

میمه واردکننده کوشت شده است

درآخرین جلسه‌انجمن شهرستان اصفهان، وضع چراگاه های بخش میمه و جوشقان مورد بحث قرار گرفت .

نماینده میمه در انجمن شهرستان گفت :

بخش میمه وجوشقان ، متجاوزاز نهصد هزار هکتار مرتع داردکه بوسیله ماموران جنگلبانی از آن حفاظت میشود . قبل از تشکیل سازمان شکاربانی ، در این‌منطقه یکصد وهفتاد هزار رأس،گوسفند چند هزارنفرشتر متعلق‌بهدامداران محلی و متجاوز از پنجه هزار دام غیر محلی تعلیف میشدند بهمین جهت بخش «میمه» علاوه‌بر تامین لبنیات مصرفی و گوشت‌خود و مناطق اطراف ، گوشت مصرفی تامین میکرد ، همچنین یکی از مرغوب ترین انواع پشم گوسفند که در این منطقه تولید میشد به کارخانه های کاشان و اصفهان صادر میگردید ولی مدتی است که سازمان شکاربانی بدون مطالعه قسمتی از بهترین مراتع را جهت چرای شکار ممنوع‌اتعلیف اعلام کرده است :و بدین ترتیب ، دامداران نیز از این مناطق اخراج شدند و اکنون «میمه» که خود صادر کننده‌گوشت و فرآورده های دامی بوده وارد کننده و مصرف کننده شده‌است و بمردم نیز ضرر های غیر قابل جبرانی وارد شده است .

دامداران این منطقه بار ها به مراجع ذیصلاح متوسل شده ولی نتیجه‌ای نگرفته‌اند و این ، باعث نگرانی مردم شده است .

طغیان رودها شروع شد

امروز به وزارت راه گزارش داده شد که بعلت گرم شدن هوا ، ریزش کوهها و طغیان‌رود ها شروع شده است . ماموران گزارش داده‌اند که حرکت در سراسر راهها باید با نهایت‌احتیاط صورت گیرد زیرا یخبندان امسال صخره ها و کوهها را ترکانده و هر لحظه احتمال سقوطسنگ های غلتان ، بروی راهها میرود .

گزارشهائی که امروز رسیده است حکایت از طغیان رودخانه های شمال، شمال غرب ، غرب و مرکز ایران دارد در حالی که در شمال شرق نیز هوا هنوز چندان مساعد نیست .

وزارت راه به ماموران خود در کناره رود های قزل اوزن و هراز و شاهرود و زنجان رودبو دیگر راهها آماده باش داد و اعلام داشت که امسال‌درایام نوروزدراین راههاسروسیمای‌خدمات و مکانك و سوخت دایر شده است که در صورت احتیاج بمردم کمك خواهند کرد .

عکس عبرت انگیز

این عکسی است‌از تصادف یکاتوبوس ویک اتومبیل سواری در راه شیراز ـ مرودشت که طی آن دو نفر کشته‌شدندو سه نفر مجروح گردیدند.

بطوریکه مشاهده میشود براثر شدت تصادف از اتومبیل‌سواری بجز مشتی‌آهن پاره چیزی بجای‌نمانده است!

چاپ این عکس در آستانه نوروز که هزاران خانواده عازم سفر هستند ، می تواند موجب عبرت‌آموزی‌آن گروه‌معدودی که زمام زندگی خود را به هوی و هوس میسپارند و به‌کارآئی اطاق آهنین‌متحرکی ایمان می بندند ،شود .

اما ، آرزوی ما این است که در این آغاز شکوهمند سال ۱۳۵۱، در سراسر کشور حتی یکحادثه ، نظیر حادثه‌فوق‌الذکر پیش‌آمد نکند . انشاءاله .

سال ۱۳۵۱ سال جیمز باند است

«جیمز باند» چابک‌ترین ، زرنگ ترین و عاشق‌پیشه ترین جاسوس‌ترین بازیگر بازگشته است تا حادثه آخرین شاهکار پرماجرای خود باشد .

از صبح سه‌شنبه‌اول فروردین ۱۳۵۱ـ برنامه نوروز گروه

متروپل
گلدن سیتی
سانترال
رویال

شون کانری
(جیمزباند مامور ۰۰۷) در آخرین شاهکار خود

الماسها ابدی اند

رنگی ـ پاناویژن

"Diamonds Are Forever"

با شرکت : جیل سن جان ـ چارلز گری ـ لانا‌وود
بکار گردانی : گای‌هامیلتون ـ محصول کمپانی یونایتدآرتیست

این پرفروش ترین ، موفق ترین ، مهیج ترین فیلم جمیزباندهاست که بخاطرداستان پرحادثه‌اش «شون کانری» باردیگر حاضرشد درازای یک میلیون دلار دستمزد نقش جمیزباند را در آن ایفا کند

همزمان با تهران در شهرستانهای زیرنیز نمایش داده میشود
* شیراز (سینماهای آریانا ـ سعدی) * مشهد (سینماهای سعدی‌ـ‌شهرفرنك)

آگهی تغییرات شرکت سهامی ورلد اکسپرس (دیناآکسپرس)

بموجب صورتجلسه مجمع عمومی فوق‌العاده مورخ ۲۰ر۹ر۱۳۵۰ تغییرات زیر در شرکت مذکور بعمل آمده است ۱ـ نوع شرکت به سهامی خاص تبدیل گردید ۲ـ اساسنامه جدید مشتمل بر ۴۹ ماده تصویب و جایگزین اساسنامه قبلی گردید۳ـ آقای مهندس محمدعلی قطبی گیلانی و آقای مصطفی تجدید (بنمایندگی بانک بازرگانی) و آقای اسدالله صوفی بسمت اعضای‌اصلی هیئت مدیره برای مدت‌دو سال و آقای ابوالفضل موتمن بسمت بازرس اصلی و آقای علینقی شریعت پناهی بسمت بازرس علی‌البدل شرکت برای مدت یکسال انتخاب گردیدند ۴ـ بموجب‌صورتجلسه هیئت‌مدیره مورخ ۲۰ر۹ر۱۳۵۰ آقای مهندس محمدعلی قطبی گیلانی بسمت رئیس هیئت مدیره ـ مصطفی تجدید بسمت نایب رئیس هیئت مدیره آقای دکتر حیدرعلی غفاری بسمت مدیر عامل برگزیده شدند و اوراق و اسناد مالی شرکت با امضای مدیر عامل و رئیس حسابداری بامهر شرکت اوراق ونامه های اداری با امضای مدیر عامل بتنهائی معتبر میباشد ۵ـ روزنامه اطلاعات جهت‌درج آگهی های شرکت تعیین شده است.

رئیس ادارهٔ‌ثبت شرکتها و مالکیت صنعتی . مهدی نراقی
آ‌ـ۹۰۳۴۸

آگهی تاسیس شرکت تولیدی و صنعتی اینترنی (سهامی خاص)

ایرانشهر ـ شماره ۱۳۰ طبقه پنجم .
۴ـمدت شرکت ـ از تاریخ ۱۰ر۱۱ر۱۳۵۰ بمدت نامحدود.
۵ـ تابعیت شرکت . ایرانی است .
۶ـ سرمایه شرکت ـ مبلغ پنج میلیون ریال منقسم به یکصد سهم بانام پنجاه هزار ریالی.
۷ـ میزان سرمایه پرداختی و شماره فیش بانک مربوطه و مبلغیکه تعهد شده است ـ سرمایه شرکت عبارتست از ششدانگ یک قطعه زمین موضوع سند مالکیت شماره ۹۳۹۷و ۲۵ قلم اجناس که طبق گواهی‌کارشناس رسمی کلا بمبلغ پنج‌میلیون ریال تقویم شده است .
۸ـ موسسین شرکت. آقایان محمد اردشیررکنی ـ جلال‌الدین اردشیر رکنی ـ منوچهر البرز .
۹ـ اولین مدیران شرکت .آقایان محمد اردشیررکنی ـ جلال‌الدین اردشیررکنی و منوچهر البرز باکلیه اختیارات مندرج در اساسنامه برای مدت دوسال بسمت اعضای هیئت مدیره شرکت انتخاب شدند که آقای منوچهر البرز رئیس هیئت مدیره وآقای جلال‌الدین اردشیر رکنی نایب رئیس هیئت مدیره و آقای محمد اردشیر رکنی مدیرعامل شرکت میباشند .
۱۰ـ اختیارات مدیر عامل .مدیر عامل شرکت دارای کلیه‌اختیارات هیئت مدیره مندرج درماده ۴۱ اساسنامه شرکت میباشد .
۱۱ـ روزنامه کثیرالانتشاریکه برای دعوتها تعیین شده است ـ روزنامه اطلاعات .
۱۲ـ دارندگان حق امضاء در شرکت ـ کلیه اسناد و مدارک تعهد آور شرکت اعم از چکها‌ـبروات‌ـ سفته ها و قرارداد ها بامضای آقای محمداردشیر رکنی مدیر عامل و منوچهر البرزرئیس هیئت مدیره شرکت رسیده و ممهور بمهر شرکت خواهد بود .
۱۳ـ اولین بازرسان اصلی و علی‌البدل شرکت ـ آقای بیژن‌رادجو (بازرس اصلی) و آقای مهندس محمود ترابی (بازرس علی‌البدل) .
۱۴ـ انحلال شرکت ـ طبق ماده ۱۹۹ قانون جدید تجارت.

رئیس اداره ثبت شرکت ها و مالکیت صنعتی ـ مهدی نراقی

نظر بمقررات اصلاح قانون تجارت مصوب ۱۳۴۷ و ماده ۱۹۷ قانون مصوب ۱۳۱۱ و ماده۶ آئین‌نامه همان قانون‌خلاصه اظهارنامه واساسنامه شرکت تولیدی و صنعتی‌اینترنی (سهامی خاص) که در تاریخ ۲۶ر۱۱ر۵۰ تحت شماره ۱۵۳۶۰ در این اداره ثبت و در تاریخ ۳۰ر۱۱ر۱۳۵۰ از لحاظ امضاء ذیل ثبت تکمیل گردیده برای اطلاع عموم درروزنامه رسمی کشور و روزنامه کثیرالانتشاراطلاعات آگهی میگردد .
۱ـ نام ونوع شرکت ـ شرکت تولیدی و صنعتی اینترنی (سهامی خاص).
۲ـ موضوع شرکت ـ تولید ـ ساخت و تهیه انواع محصولات چوبی و انجام کلیه عملیات مربوط بصنعت چوب واردات مواد اولیه وصادرات محصولات شرکت وانجام کلیه عملیاتیکه بطور مستقیم یا غیرمستقیم باموضوعات فوق بستگی داشته باشد .
۳ـمرکز اصلی شرکت ـ تهران خیابان ثریا‌ـ بین فرصت و
آ‌ـ۹۰۰۰۶

آگهی تاسیس شرکت ایران مینیك (سهامی خاص)

نظربه لایحه قانونی اصلاح قسمتی از قانون تجارت مصوب ۲۴ر۱۲ر۱۳۴۷ و ماده ۱۹۷ قانون تجارت و ماده ۶ آئین نامه قانون مصوب ۱۳۱۱ خلاصه اظهارنامه و اساسنامه شرکت ایران مینتک (سهامی خاص) که در تاریخ ۳ر۱۲ر۱۳۵۰ تحت شماره ۱۵۳۸۰ در این اداره ثبت و در همین تاریخ نیز از لحاظ امضاء ذیل ثبت تکمیل گردیده برای اطلاع عموم درروزنامه رسمی کشور و روزنامه کثیرالانتشار اطلاعات آگهی میگردد .
۱ـ نام و نوع شرکت ـ شرکت سهامی ایران‌مینتک(سهامی خاص) .
۲ـ موضوع شرکت ـ خرید و فروش و واردات هرگونه ماشین‌ـآلات معدنی وصنعتی و تاسیس کارخانه تولید و صادرات فرآورده های تولیدی و مواد معدنی و انجام کلیه عملیات‌حفاری ساخت ماشین آلات و لوازم معدنی حفاری و سنگبری اکتشاف و بهره‌برداری معادن قبول و اعطای نمایندگی و تاسیس شعب و مشارکت با موسسات مشابه داخلی و خارجی که بطور مستقیم یا غیر مستقیم به موضوع شرکت مربوط باشد .
۳ـ مرکز اصلی شرکت ـ تهران خیابان ثریا سماره (۲۹۰)
۴ـ مدت شرکت ـ از تاریخ ۱۶ر۱۱ر۱۳۵۰ بمدت نامحدود .
۵ـ تابعیت شرکت ـ ایرانی است .
۶ـ سرمایه شرکت ـ مبلغ ده میلیون ریال منقسم ه یکهزارسهم ده‌هزار ریالی بانام .
۷ـمیزان سرمایه پرداختی و شماره فیش بانک مربوطه و مبلغیکه تعهد شده است ـ سی و پنج درصد بهای سهام بموجب گواهی بانک ایران و هلند به حساب ۱۲۰۹۵ پرداخت‌وبقیه تعهد شده است .
۸ـ موسسین شرکت ـ آقایان دکتر خسرو خسروی ـ سیروس ایرانی نژاد ـمهندس داریوش ایرانی‌نژاد ـ فریدون رستم دینباری‌ـ شهریار استواری .
۹ـ اولین مدیران شرکت‌ـ آقایان دکتر خسرو خسروی سیروس ایرانی نژاد ـ شهریار استواری مدیران شرکت بمدت دو سال می‌باشند که آقای دکتر خسرو خسروی را بسمت رئیس هیئت مدیره و آقای‌شهریار استواری را بسمت نایب رئیس‌وآقای سیروس ایرانی‌نژاد رابسمت مدیرعامل شرکت انتخاب نموده‌اند .
۱۰ـ اختیارات مدیر عامل ـ کلیه اختیارات در اداره و امور شرکت را دارا میباشد و کلیه‌اوراق اعم از بهادار و غیره را مدیر عامل منفردا بامهر شرکت امضاء خواهند نمود .
۱۱ـ روزنامه کثیرالانتشاریکه برای دعوت ها تعیین شده است ـ اطلاعات
۱۲ـ دارندگان حق‌امضاء در شرکت ـ مدیر عامل منفردا با مهر شرکت .
۱۳ـ اولین بازرسان اصلی و علی‌البدل شرکت ـ آقای مهندس داریوش ایرانی نژاد بازرس اصلی آقای فریدون رستم دینباری بازرس علی‌البدل .
۱۴ـ انحلال شرکت ـ طبق ماده ۱۹۹ اصلاحی قانون تجارت.

رئیس ادارهٔ‌ثبت شرکتها و مالکیت صنعتی . مهدی نراقی
آ‌ـ۹۰۳۵۸

فقط فردا فرصت دارید

دومیلیون وپانصد هزار ریال
جایزه اول بانك تهران
۲٫۵۰۰٫۰۰۰
جایزه اول بانك تهران
دومیلیون وپانصد هزار ریال
جایزه اول بانك تهران
۲٫۵۰۰٫۰۰۰
جایزه اول بانك تهران
دومیلیون وپانصد هزار ریال
جایزه اول بانك تهران
۲٫۵۰۰٫۰۰۰
جایزه اول بانك تهران
دومیلیون وپانصد هزار ریال
جایزه اول بانك تهران
۲٫۵۰۰٫۰۰۰
جایزه اول بانك تهران
دومیلیون وپانصد هزار ریال
جایزه اول بانك تهران
۲٫۵۰۰٫۰۰۰
جایزه اول بانك تهران
دومیلیون وپانصد هزار ریال
جایزه اول بانك تهران
۲٫۵۰۰٫۰۰۰
جایزه اول بانك تهران
دومیلیون وپانصد هزار ریال
جایزه اول بانك تهران
۲٫۵۰۰٫۰۰۰
جایزه اول بانك تهران

چاقو
بشرط

منقل هارادوربریزید
نیتون
تلفن های : ۳۱۶۶۷۱ و ۳۱۵۲۷۶

SITUATION VACANT

WANTED an Iranian national for full-time employment as a computer programmer. Applicant must have a minimum of three years experience in Fortran Programming, a good mathematical background and be familiar with the English language. Apply through P.O. Box. 2645, Tehran.

مؤسسهٔ انتشارات امیرکبیر
برای نوجوانان
از نینا باودن
فرار!؟
ترجمه: پروین ابوالضیاء

رتوش عکاس عکاسی ۷۰٪ با ظهور
ازر آسان‌تر میشود

آگهی تغییر مواد و انتخاب هیئت مدیره و بازرس در شرکت سهامی خاص تولیدی ایران جوجه ثبت شده بشماره ۹۹۳۰

برابر تصمیمات مجمع‌عمومی عادی و فوق‌العاده مورخ ۱۷ر۲ر۵۰ تغییرات زیر در شرکت نامبرده بعمل آمد . ۱ـمواد ۲۰و ۲۱ اساسنامه بشرح زیر اصلاح گردید . ماده ۲۰ـ هیئت مدیره شرکت عبارتست از پنج نفر اعضای اصلی که از بین صاحبان سهام برای مدت دوسال انتخاب میشوند .ـ ماده ۲۱ کلیه اوراق و اسنادشرکت‌از قبیل‌چك و سفته وبروات و قراردادهای تعهدآور با امضای مدیرعامل و دو نفر از اعضای هیئت مدیره مشترکا بامهر شرکت صادر میشود . ۲ـ آقایان نعیم‌ربیع‌پور. و رحیم درفشان و علی کاشانی پور و محمود ملاقاسمی و موسی منتظر بسمت اعضاء هیئت‌مدیره انتخاب شدند . ۳ـ آقای‌اسداله نژادمقدم زنجانی بسمت بازرس اصلی‌و بانو ویکتوریا ربیع‌پور بسمت بازرس علی‌البدل برای مدت یکسال تعیین شدند ۴ ـ آقای نعیم ربیع‌پور بسمت رئیس‌و آقای علی کاشانی‌پور بسمت نایب‌رئیس هیئت‌مدیره و آقای موسی منتظر بسمت‌مدیرعامل برگزیده شدند .

رئیس اداره ثبت شرکتها و مالکیت صنعتی . مهدی نراقی
آ‌ـ۹۰۳۳۲

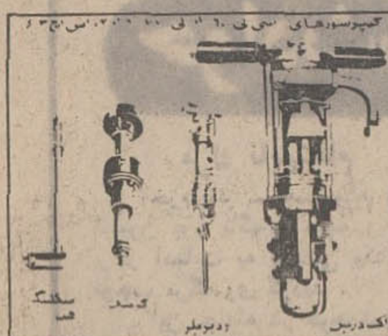

کمپرسورهای متحرک مدل ظرفیت ۱۰ر۳۳۲ ، ۱۲ر۱۱ متر مکعب

کمپرسورهای بادی
ابزارهای پنوماتیک
ارکاندیشن
وتجهیزات سردخانه
کرلوسکار
باشهرت جهانی

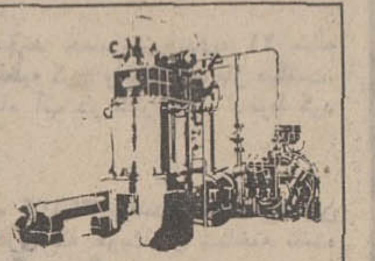

دستگاه تولید یخ ظرفیت ۳۱ و ۱۰۵ تن در شبانه

دستگاه تولید یخ اتوماتیک

کمپرسورهای مخصوص تهویه مطبوع

KIRLOSKAR PNEUMATIC CO. LTD.
HADAPSAR INDUSTRIAL ESTATE
POONA 13 INDIA
Cable Sanjay Telex 014 246
Phone 7133
Issued By The Engineering Export Promotion Council Calcutta India

فقط فردا فرصت دارید

۲٫۵۰۰٫۰۰۰ ریال بالاترین رقم جایزه
جایزه اول بانك تهران
دفترچه پس انداز بانك تهران بهترین عیدی....

ازعلاقمندان بشرکت درقرعه کشی بالاترین رقم جایزه ۲٫۵۰۰٫۰۰۰ ریال جایزه اول و هزاران جایزه دیگر امسال بانك تهران دعوت میشود جهت افتتاح حساب و تکمیل موجودی بشعب بانك تهران مراجعه فرمایند.

BANQUE DE TEHERAN

بانك تهران امین مردم ایران

فقط فردا فرصت دارید

تفسیر اقتصادی

فتحعلی تاجبخش

صادرات خشکبار ایران درشرایط رقابت

علیرغم پائین بودن سطح تولید کشمش نسبت به سال گذشته ، و نیز افزایش قیمتی که اخیرا در بازارهای اروپا ـ برای محصول ایران ـ مشاهده میشود بازهم فروشندگان ، از کاهش قیمتها، بطور کلی گلایه دارند ودلیل آنرا کاهش میزان صادرات ، بدلیل رقابت کشور ترکیه ، از طریق پائین آوردن سطح قیمتهای صادراتی درارروپامیدانند.

رکود ، در صادرات کشمش ایران ، از چند ماه پیش رخ نمود ، واکنون بار دیگر تاحدودی و با در نظر گرفتن قیمت خرید نقدی کشمش ایران ،خارج از بندر ، دربازار های اروپا ، این امید هست که رونق مجددی در فروش محصول ایران پدیدار گردد.

در بررسی علل کاهش صادرات کشمش ایران ، عواملی شناخته میشوند که عبارتند از :

روشهای ابتدائی تولید ـ دوربودن ازبازار های مصرف ـ فصل برداشت محصول که از بعضی کشور های رقیب دیرتر می باشد ـ مشکلات حمل ونقل داخلی ازمراکز تولید به واحد های توزیع ورقابتهای بی رویه بعضی از صادر کنندگان.

صادرات خشکبار ایران ، بطور کلی، دریازده ماهه سال ۵۰ نسبت به دوره مشابه در سال ۴۹ در حدود ۱۷ درصد افزایش داشته است ولی این دلیل نمیشود که به مشکلات موجود ، که رفع آنها، بطور قطع به عهده تولید کنندگان است، توجهی نگردد.

اصولا ، ایران ، یکی از معدود کشور هائی است که این امکان را دارد تاانواع انگور را پرورش دهد که ازاین میان ، چندین گونه آن برای تهیه کشمش بسیارعالی وبی نظیر می باشد.

ولی متاسفانه روش تولید ، طوری است که چندان موردتوجه خریداران اروپائی ـ که سهم عمده‌ای در خرید محصول کشمش ایران دارند ـ قرار نمیگیرد.

از طرف دیگر، با توجه به موقعیت جغرافیائی یونان و ترکیه وحتی آفریقای جنوبی، ومقایسه آن باوضع جغرافیائی ایران ، نسبت به کشور های اروپائی ، بویژه بابسته بودن کانال سوئز ، مشکل بعدمسافت ، بخوبی مشخص می‌گردد واین مسئله است که در مورد اغلب کالاهای صادراتی کشاورزی ایران صدق مینماید ومسئله حمل ونقل زمینی از طریق اتحاد جماهیر شوروی نیز دارای اشکالاتی است که شاید درآینده برطرف گردد. دراینجا مسئله مهم ،وظیفه سازمان راه آهن است که با ارتباط جدیدی که بین ایران واروپا برقرار کرده است ،در راه صدور کالاهای کشاورزی ایران به بازار های اروپا ، از طریق تعیین تعرفه های حمل ونقل خاص ، به این مشکل ، حتی المقدور ، پایان دهد.

عامل مهم دیگری که دراین میان قابل توجه است ، دیررسیدن محصول کشمش ایران ، نسبت به محصول کشور های رقیب است . باتوجه به اینکه این محصول ، در اروپا ، در شیرینی سازی مصرف دارد ، کارخانجات تهیه شیرینی علاقه مند هستند که سفارشات خود رااز محصول کشور هائی تهیه نمایند که بتوانند برای کریسمس آماده باشند، روی ان اصل کشورهای رقیب دارای موقعیت بهتری دراین زمینه هستند زیرا، محصول ایران دوماه بعد از محصول ترکیه و یونان بدست میاید (استرالیا وآفریقای جنوبی که در نیمکره جنوبی قرار دارند محصول خودرا حداقل شش ماه قبل از محصول ایران برداشت میکنند).

دربررسی مسائل مربوط به صادرات کشمش ایران ،این مسئله مهم است که صادر کنندگان باید تاحدودی خود به رفع مشکلات صدور بپردازند وتنها چشم ، به کوششهای دولت ، در این زمینه ندوزند ،واز سوئی، از رقابتهای بی رویه ، بپرهیزند ، که در مقابله بارقبای بزرگ تجمع عرضه کنندگان فردی ، اهمیت بسزائی خواهد داشت.

براساس طرح توسعه کارخانه ذوب آهن

سه کوره جدید تولید چدن در کارخانه ذوب آهن نصب میشود

سه کوره تولید چدن در کارخانه ذوب آهن اصفهان تصویب به مرحله اجرادرخواهد آمد .

توسعه ظرفیت کارخانه ذوب آهن اصفهان از پایان مرحله اول بهره برداری کارخانه ذوب آهن اصفهان شروع میشود.

مرحله اول تولید کارخانه ذوب آهن اصفهان دراواسط سال آینده خاتمه می‌یابد و ظرفیت تولید چدن این کارخانه به حدود یك میلیون تن خواهد رسید.

بانصب دومین کوره ذوب آهن که ۲ هزار مترمکعب است ظرفیت کارخانه ذوب آهن اصفهان به ۱٫۹ میلیون تن افزایش میابد وبانصب دو کوره تولید چدن دیگر ظرفیت مجموع این کارخانه بتدریج به ۴ میلیون تن در سال میرسد که شرکت ملی ذوب آهن ایران معتقد است در صورتی که احتیاجات بیش از این رقم باشد بازهم اقدام به توسعه ظرفیت کارخانه ذوب آهن اصفهان خواهد شد.

براساس عملکرد و بودجه شرکتهای دولتی وموسسات انتفاعی وابسته بدولت در سال آینده شرکت ملی ذوب آهن ایران ۶۵۰ میلیون ریال چدن ۸۴ میلیون ریال کك و ۲ میلیارد و ۴۰۰ میلیون ریال محصولات نوردخواهد فروخت که مجموع درآمد شرکت ملی ذوب آهن ـ ایران در سال آینده بالغ بر سه میلیارد و ۱۳۴ میلیون ریال می باشد.

طی چند ماه آینده

بهره برداری از سد داریوش آغاز میشود

ساختمان سد داریوش کبیر دراستان فارس طی چند ماه آینده خاتمه می ـ یابد و بهره برداری از این سد آغاز می شود .

سد داریوش کبیر حدود یك میلیارد متر مکعب آب ظرفیت دارد و ۱۰ هزار کیلووات برق تولید می کند .

با آغاز بهره برداری از سد داریوش کبیر دهها هزار هکتار اراضی زیر سد آبیاری خواهد شد .

سد داریوش کبیر در یکصد کیلو متری شیراز بر روی رودخانه کر بسته شده و علاوه بر آبیاری اراضی زیر سد آب آشامیدنی شهر شیراز را نیز تامین خواهد کرد .

سد داریوش کبیر ششمین سدی است که در دوره برنامه عمرانی ۵ ساله چهارم ساخته و مورد بهره برداری قرار می ـ گیرد .

بازار

مرغ و جوجه برای عید فراوان است

بمناسبت شب عید ، بازار فروش مرغ و جوجه رونق تازه‌ای گرفت ،ولی بعلت عرضه ماهی شمال این رونق مانند سالهای گذشته فوق العاده نیست.

تولید کنندگان مرغ وجوجه، کوشش میکند که بر میزان عرضه بیازار بیافزایند ودر ایام عید، کلیه ذخیره مرغ وجوجه را تحویل دهند .

بعلت عرضه فوق العاده مرغ وجوجه برای مصرف شب عید خانوارها قیمت مرغ وجوجه از هر کیلو ۸۰ ریال تنزل کرد واکنون دربسیاری از فروشگاهها مرغ، واکیلوئی ۷۵ ریال تحویل مصرف کننده میدهند .

در یکماهه گذشته اتحادیه تولید کنندگان مرغ باتوجه به کمکهائی که از طریق دولت جهت تامین «دان» مرغ میشود، موافقت کردند که قیمت هر کیلو مرغ را در ۸۰ ریال تثبیت کنند ، ولی دراین چند روز عید بعلت عرضه کلیه پس انداز تولید ، بیازار قیمت مرغ هر کیلو ۵ ریال تقلیل یافته است .

قیمت ۷۵ ریال هر کیلو برای مصرف کننده میباشد و مرغ شکم خالی ، بدون سروپا می باشد . قیمت مرغ زنده در عمده فروشیها هر کیلو ۵۰ ریال (زنده) است .

پیش‌بینی میشود که در ۱۵ روزه فرودینماه آینده ، کلیه تولید انباری بفروش برسدو بهمین دلیل امکان دارد که بعد ازاین تاریخ قیمت مرغ مجددا در ۸۰ ریال تثبیت گردد .

نرخ خریدوفروش ارز در بانك ملی ایران

نوع ارز	نرخ خرید بریال	نرخ فروش بریال
یکدلار	۷۶٫۲۵	۷۶٫۵۰
یکدلار (اسکناس)	۷۶٫۱۰	۷۶٫۵۰
یک لیره انگلیس	۱۹۹٫۵۰	۲۰۱٫۵۰
یکصد فرانک بلژیک	۱۷۴	۱۷۶
یک فرانک سوئیس	۱۹٫۸۰	۲۰
یک فرانک فرانسه (بازرگانی)	۱۵٫۱۰	۱۵٫۲۵
یک فرانک فرانسه (غیربازرگانی)	۱۵٫۵۵	۱۵٫۷۵
یکصدلیر ایتالیا	۱۳ـ۱۰	۱۳٫۲۵
یک فلورن هلند	۲۳٫۹۰	۲۴٫۱۵
یک مارک آلمان غربی	۲۴ـ۰۵	۲۴٫۳۰
یک مارک آلمان غربی (اسکناس)	۲۳٫۹۰	۲۴٫۲۰
یک کورن سوئد	۱۶	۱۶٫۱۵
یک کورن نروژ	۱۱٫۵۵	۱۱٫۶۵
یک کورن دانمارک	۱۰٫۹۵	۱۱٫۰۵
یک شیلینگ اطریش	۳٫۳۰	۳٫۳۵
یکصدین ژاپن	۲۵٫۲۰	۲۵٫۵۰
یک دینار کویت	۲۲۸	۲۳۸
یکصد روپیه هندوستان	۱۰۶۰	۱۰۷۵

اخبار اقتصادی ایران

صدور محصولات نباتی

در هفته گذشته معادل ۳ هزار و ۱۷۱ تن فراورده های نباتی در قرنطینه های مرکز ـ بندرپهلوی و جلفا مورد معاینه قرار گرفت و پس از آن گواهی بهداشتی جهت صدور از کشور صادر گردید .

وزارت کشاورزی و منابع طبیعی اهم اقلام صادراتی فرآورده های نباتی را در هفته گذشته بدین شرح اعلام کرد : پنبه ـ مارجوبه ـ پسته ـ کشمش ـ قیسی ـ سقز ـ مغزپسته و شاهدانه .

این فرآورده ها بکشور های آلمان ـ فرانسه ـ هلند ـ آمریکا ـ انگلستان ـ بلژیك ـ سوئیس ـ لبنان ـ عربستان سعودی ـ مجارستان ـ اردن ـ لیبی ویونان صادر شده است .

اخبار اقتصادی شهرستان

سوزن دوخت درتبریز گران شد

تبریز : از سه روزپیش قیمت سوزن دوخت لباس و چرخ خیاطی در تبریز افزایش یافت .

قیمت سوزن خیاطی از بسته‌ای ۱۴ ریال به ۱۷ ریال رسید قیمت سوزن دوخت لباس از بسته‌ای ۲ ریال به ۳ ریال رسید همچنین نرخ «موئی» برای لباس از ۶۰ ریال به ۷۰ ریال افزایش یافت.

یکی از فروشندگان سوزن و وسایل خیاطی به خبرنگار اطلاعات در تبریز گفت : یکی از علل گرانی وسایل مزبور افزایش سود بازرگانی آنها می باشد بدیهی است سوزن و موئی هنوز از کشورهای خارج به ایران وارد میشود .

مهار ریك روان

بافق یزد : بمنظور مهار ریك روان و تلطیف هوای بافق با اقدامات شرکت ملی ذوب آهن حوزه بافق و اداره منابع طبیعی، فضای سبزدر داخل و پیرامون «خسرومهر» ایجاد میشود .

چندی پیش ذوب آهن بافق هزاران درخت در خسرومهر غرس کرد و اداره منابع طبیعی نیز چندین هزار درخت گز کاشت و در منطقه وسیعی از ورود ریك روان به شهر و مسدود نمودن خطوط راه آهن جلوگیری کرد .

در جشن درختکاری بافق آقای علی قویدل بخاطر کشت ۶۰ هزار قلمه گز مدال درختکاری دریافت کرد . هم اکنون در قسمت جنوبی بافق یزد بوته انواع درختان غرس می گردد .

لپه ونخود درتبریز گران شد

تبریز : نرخ لپه و نخود و مغز گردو و بادام بازهم در تبریز گران شد بطوری که نرخ گران لپه و نخود موضوع روز تبریز می‌باشد .

در هفته‌ای که گذشت لپه کیلوئی ۹ ریال گران شد و هر کیلو آن به ۴۵ ریال رسید و نسبت به ماه مشابه سال گذشته که کیلوئی ۱۵ ریال بود ، بازاروز تبریز را به شگفتی واداشت .

نرخ مغز گردو نیز بطور سرسام آوری بالا رفت و نسبت به یکماه و نیم پیش قیمت آن حدود ۲ برابر شد. و تا یکماه ونیم پیش هر کیلو مغز گردو به ۹۰ الی ۱۰۰ ریال فروخته میشد ولی هم اکنون کیلوئی ۱۷۰ ریال خرید و فروش می‌شود .

آقایان ذبیحی و سقاخانه از تجار معروف تبریز ضمن تایید مطالب بالا به خبرنگار اطلاعات در تبریز گفتند : امسال مایحتاج خوراکی مردم گران بدست آنان میرسد و بجز نخود و لپه و مغز گردو که به گرانی آن اشاره شد ، قیمت مغز بادام نیز در هر کیلو ۱۵ ریال افزایش یافت و هر کیلو آن به ۱۴۰ ریال رسید .

پیاز درتبریز ارزان شد

تبریز : پیاز در هر کیلو ۵ ریال تنزل یافت ونسبت به هفته پیش که کیلوئی ۱۱ ریال خرید و فروش میشد به ۶ ریال نزول بها یافت .

چون عده‌ای از محتکرین پیاز متوجه شدند بهای پیاز بیش از این افزایش نخواهد یافت وانگهی ممکنست پیاز در انبار ها فاسد شود بنابراین به عجله آنها را به بازار فرستادند.

یکی از علل گرانی پیاز و مغز گردو و مغز بادام و لپه و نخود صدور بیش از حد این اجناس به شیخ نشین ها و سایر شهرستانهای کشور می‌باشد. باتوجه باینکه میزان تولید فرآورده های آذربایجان افزایش نداشته، صدور آنها این وضع را پیش آورده است .

بازار شهرستانها

بازار تبریز

فرش : فرش تبریز ۲۰ رج متری از ۱۴۰۰ تا ۲۰۰۰ ریال ـ ۲۵ رج متری از ۲۰۰۰ تا ۲۵۰۰ ریال ـ ۳۰ رج از ۳۸۰۰ تا ۴۵۰۰ ریال ـ ۵۰ رج متری از ۶۰۰۰ تا ۸۵۰۰ ریال ـ ۵۰ رج متری از ۹۰۰۰ تا ۱۵۰۰۰ ریال ـ فرش مهربان از ۱۶۰۰ تا ۱۸۰۰ ریال ـ فرش گوروان از ۱۴۰۰ تا ۱۸۰۰ ریال ـ فرش هریس متری از ۲۸۰۰ تا ۳۸۰۰ ریال ـ فرش اطراف هریس از ۱۸۰۰ تا ۲۲۰۰ ریال ـ قالیچه قرمچه تجارتی زوج از ۱۰۰۰۰ تا ۱۲۰۰۰ ریال ـ خرك از ۲۶۰۰ تا ۳۰۰۰ ریال ـ پشتی از ۱۶۰۰ تا ۱۸۰۰ ریال ـ کناره قرچه ۴ متری جفت متری از ۱۱۰۰۰ تا ۱۳۰۰۰ ریال

پوست

پوست گاو (نمکی) کیلوئی ۳۶ ریال ـ پوست گاومیش (نمکی) کیلوئی ۲۵ ریال ـ پوست گوسفند قصابی پشمی جلدی ۲۴۰ ریال ـ پوست بز قصابی با مو جلدی ۸۰ ریال ـ تیماج آستری جلدی ۱۵۰ ریال ـ سالامبور درجه یك و دو رویهم ۱۸۰ ریال

پنبه

پنبه رقم یك کیلوئی ۹ ریال.

خشکبار

مغزبادام شیرین کیلوئی ۱۴۵ ریال ـ مغز بادام تلخ کیلوئی ۱۳۰ ریال ـ تلخ دانه پنبه کیلوئی ۸۵ ریال ـ مغز گردو کیلوئی ۱۴۰ ریال ـ گردو با پوست کیلوئی ۷۰ ریال ـ برگه زردآلو کیلوئی از ۲۴ تا ۲۶ ریال ـ قیسی سایه خشك زمینه فروش ندارد ـ برگه شفتالو کالیفرنی ۱۰ کیلوئی ۳۲۰ ریال ـ سبزه شسته قوطی شده مراغه ۱۰ کیلوئی ۲۳۰ ریال سبزه سایه خشك کیلوئی ۱۶ ریال ـ کشمش کیلوئی ۱۲ ریال .

حبوبات

برنج صدری درجه یك کیلوئی ۴۲ ریال ـ برنج صدری درجه دو کیلوئی ۴۰ ریال ـ برنج درجه سه کیلوئی ۳۸ ریال ـ برنج گرده اهر کیلوئی ۲۴ ریال ـ برنج چمپا کیلوئی ۲۳ ریال ـ عدس درشت ـ کیلوئی ۴۰ ریال ـ لوبیا سفید درشت کیلوئی ۳۰ ریال ـ لوبیا چشم بلبلی کشاورزی کیلوئی ۳۲ ریال ـ لپه کیلوئی ۴۰ ریال ـ نخود اردبیل کیلوئی ۴۵ ریال ـ باقلا کیلوئی ۲۰ ریال ـ سیب زمینی کیلوئی ۱۷ ریال ـ پیاز کیلوئی ۸ ریال ـ آلوچه خشك کیلوئی ۳۰ ریال

با نظارت فنی سازمان مسکن

۵۰۰ واحد آپارتمان در اراضی شهر آرا ساخته میشود

ساختمان ۵۰ واحد آپارتمان ۳و۴ اطاقه شروع شد

اولین پروژه مشترك ساختمان مسکن توسط دولت و بخش خصوصی دیروز با حضور وزیر آبادانی ومسکن آغاز گردید

این آپارتمانها در غرب شهر آرا واقع شده و در محوطه‌ای در حدود ۵۰٫۰۰۰ متر مربع و در پنجاه بلوك ساختمانی بنا میگردد که شامل ۳۲ بلوك سه اطاقه و ۱۸ بلوك چهار اطاقی است هر بلوك در ۵ طبقه بوده و آپارتمانهای سه اطاقی ۸۵ مترمربع و چهار اطاقی ۱۲۰ مترمربع زیر بنا دارد . جمع کل بنا ۴۵٫۰۰۰ متر مربع بوده و دارای محوطه سازی و فضای سبز می باشد . سازمان مسکن زمین سرویس و خدمات و فنی و نقشه ها و نظارت این ساختمانها را تامین و بانك رهنی ایران و شرکت کوشك ایران در سرمایه گذاری شرکت می نمایند .

قبل از انجام مراسم اولین کلنك ساختمانهای غرب شهر آرا آقای مهندس حسن برمك مدیر عامل سازمان مسکن گزارشی در خصوص فعالیت های این سازمان بیان داشت . عکس بالا مهندس برمك را هنگام سخنرانی نشان میدهد .

بامداد دیروز کلنك ساختمان ۵۰ بلوك ساختمان پنج طبقه دراراضی غرب شهر آرا باحضور مهندس کورس آموزگار وزیر آبادانی و مسکن و مهندس ابوالحسن بهنیا رئیس هیات مدیره و مدیر عامل بانك رهنی ایران و مهندس حسن برمك مدیر عامل سازمان مسکن به زمین زده شد و بدین ترتیب آخرین فعالیت شمر بخش سازمان مسکن در ماه اسفند آغاز شد .

در این مراسم ابتداء مهندس حسن برمك مدیر عامل سازمان مسکن گزارشی بدین شرح قرائت کرد :

سخنان مهندس برمك

جناب آقای کورس اموزگار وزیر آبادانی و مسکن جناب آقای بهنیا مدیر عامل بانك رهنی ایران

سروران و حضار محترم :

ضمن عرض خیرمقدم وتشکر از تشریف فرمائی کلیه سروران بنده قصد تضییع وقت ندارم فقط چند کلمه‌ای را مختصرا باستحضار میرسانم .

استحضار دارند که در چند ماه قبل سیاست زمین ومسکن دولت پس از ماهها مطالعه توسط جناب آقای نخست وزیر اعلام گردید . که رئوس آن بقرار زیر بود .

برنامه دولت

۱ـ کمك به سرمایه گذاران و واحد های صنعتی جهت احداث خانه های سازمانی برای کارگران کارخانه خود .

۲ـ کمك به شرکتهای تعاونی مسکن با واگذاری زمین ارزان قیمت و دادن وام و کمك به نرخ بهره .

۳ـ سرمایه گذاری مستقیم دولت در امر ایجاد مسکن برای طبقات کم درآمد .

۴ـ و بالاخره کمك وهمکاری و مشارکت با سرمایه گذاران مسکن دربخش خصوصی اعم از آنکه دارای شخصیت حقیقی یا حقوقی باشند .

اینك پس از گذشت چند ماه تحت رهبری شاهنشاه عالیقدر وبزرگ ایران و ثبات سیاسی و پیشرفتهای اقتصاد و کمك و حمایت بیدریغ دولت و ارشادو حمایت وزارت آبادانی و مسکن اقدامات انجام شده در زمینه های فوق را بشرح زیر باستحضار میرسانم .

اولین اقدام اجاره اراضی

۱ـ در اجرای قسمت اول سازمان مسکن قطعاتی ازاراضی خود را در غرب تهران با شرایط بسیار سهل بقراری متری یك تا دو ریال اجاره در سال در اختیار واحد های تولید صنعتی قرارداد و نقشه های فنی آنرا تهیه و در اجرای آن نظارت کرده است .

این واحد ها عبارتند از کارخانه ارج و سهنتا و گروه صنعتی بهشهر و ایران فاسبوئال . که واحدهای مسکونی را بصورت سازمانی در اختیار کارگران خود خواهند گزارد .

دومین اقدام واگذاری زمین شرکتهای تعاونی مسکن

۲ـ در اجرای قسمت دوم تسهیلات لازم فراهم گردید و سازمان مسکن مقداری از اراضی خود را در تهران و شهرستان ها در اختیار شرکت های تعاونی مسکن قرارداد که میتوان از شرکتهای تعاونی و مسکن کارکنان وزارت آموزش و پرورش و راه آهن تهران و کارکنان وزارت آموزش و پرورش در کرمان و اهواز و کارکنان وزارت بهداری در اهواز نام برد .

سومین اقدام ، سرمایه گذاری دولت

۳ـ در قسمت سوم وسرمایه گذاری مستقیم دولت گر چه به علت وضع هوای زمستان امسال کمی تاخیر شد ولی در آخرین جلسه از جلسات مستمریکه در حضور جنابعالی جناب آقای وزیر آبادانی و مسکن در تاریخ یازده اسفند تشکیل گردید احساس شد که برودت هوا شکسته و شروع عملیات مواجه با اشکال عمده نخواهد شد در نتیجه سازمان مسکن بلافاصله مقدمات امر را آنچنان فراهم کرد .

که در تاریخ ۱۹ اسفند به اینجانب افتخار داده شد که کلنك خانه های اصفهان را بزمین بزنم .

در تاریخ ۲۱ اسفند کلنك خانه های اهواز توسط جناب آقای استاندار خوزستان بزمین زده شد .

در تاریخ ۲۴ اسفند ازحضور سرکار علیه فریده دیبا استدعا شد که با زدن کلنك خانه‌های شیراز این شهر را مباهی و مفتخر فرمایند .

چهارمین اقدام سرمایه گذاری مشترك

۴ـ وبالاخره درجهت مشارکت و مساعدت با سرمایه گذاران خصوصی سازمان مسکن مقدار حدود پنجاه هزار متر ازاراضی غرب شهر آراء را باین امر تخصیص و طرحهای فنی آنرا تهیه نموده که امروز ۲۸ اسفند با مشارکت و سرمایه گذاری شرکت کوشك ایران وبااستفاده از وام بانك رهنی ایران میباشد عملیات اجرائی آن شروع خواهد شد .

در خاتمه وظیفه خود میداند که بخاطر تمام حمایت ها و راهنمائیهائی که جناب آقای وزیر آبادانی و مسکن از سازمان مسکن فرمودند که توفیق انجام قسمتی از وظایف خود را در این دوران سازندگی بیابد صمیمانه از طرف هیئت مدیره و کلیه کارکنان سازمان مسکن تشکر مینماید .

سخنان نماینده شرکت کوشك ایران

پس از سخنان مدیرعامل سازمان مسکن آقای مهندس گیتی از طرف شرکت کوشك ایران چنین بیان داشت :

حضار محترم

با عرض تشکر از تشریف ـ فرمائی آقایان محترم بعرض میرساند .

شرکت کوشك ایران مفتخر است به پیروی از منویات شاهنشاه آریامهر و در جریان کوشش همه جانبه عوامل سازنده کشور بعنوان نخستین عامل بخش خصوصی ، بایرخورداری از تسهیلاتی که براثر اجرای سیاست مسکن دولت حاصل گردیده است اقدام باحداث پانصد واحد مسکونی آپارتمانی ارزان قیمت مینماید .

هماهنگی دولت و بخش خصوصی

ماهم اکنون شاهد زمینه های رشد وترقی در همه شئون کشور هستیم و در سیاست خانه سازی نیز که یك ضرورت اساسی کشور ماست هم آهنگی دولت و بخش خصوصی مبین این حقیقت است که مسئله تامین نیاز های جامعه و فراهم کردن موجبات رفاه مردم ازهدفهای جدی اولیاء امور میباشد .

در قبال چنین دورنمای روشنی از آینده کشور است که در اجرای این طرح سازمان مسکن زمین مورد لزوم را با تخفیف کلی بسود خریداران آپارتمان ها باین شرکت واگذار نموده و بانك رهنی ایران نیز با تقبل پرداخت وام لازم موجبات انجام سریعتر طرح را فراهم ساخته است .

طرح ۵۰۰ واحد آپارتمان

طرح مذکور شامل ۵۰۰ واحد مسکونی آپارتمانی است که ۳۲۰ واحد آن ۳ اطاقه و ۱۸۰ واحد آن ۴ اطاقه میباشد.

بلوك های آپارتمانی در پنج طبقه و با اسکلت فلزی و در زمینی بوسعت پنجاه هزار متر مربع بنا میگردد.

آپارتمانهای سه اطاقه شامل دو اطاق خواب و یك اطاق نشیمن وغذاخوری و آشپزخانه و سرویس های مربوطه و یك انباری و آپارتمان های چهار اطاقه شامل ۳ اطاق خواب و یك اطاق نشیمن و غذا خوری و آشپزخانه و سرویس های مربوطه و یك انباری میباشد .

مساحت کل زیربنای ساختمان ها حدود پنجاه هزار متر مربع و مدت اجرای طرح ۱۲ ماه میباشد .

درخاتمه ازجناب آقای آموزگار وزیر محترم آبادانی و مسکن که موجبات شروع و اجرای این طرح را که هدفی جز تامین رفاه وآسایش مردم ندارد فراهم فرموده‌اند .

از سازمان مسکن که در واگذاری زمین نهایت همکاری را مبذول داشته و علاوه برآن تهیه طرح و نقشه های مربوطه را متقبل گردیده است .

واز بانك رهنی ایران که با پرداخت وام لازم موافقت نموده است صمیمانه سپاسگزاری می نماید .

سپس اولین کلنك ساختمانی در اراضی غرب شهر آرا به زمین زده شد و بلافاصله فعالیت ساختمانی ازدیروز آغاز گردید.

در مراسم اولین کلنك ساختمانهای غرب شهر آرا مقامات وزارت آبادانی و مسکن ـ بانك رهنی ایران و سازمان مسکن حضور داشتند . در عکس بالا آقایان کورس آموزگار وزیر آبادانی و مسکن ـ ابوالحسن بهنیا رئیس هیات مدیره و مدیر عامل بانك رهنی ایران و مهندس حسن برمك مدیر عامل سازمان مسکن نیز دیده میشوند .

نیازمندیهای شما

توجه توجه

مژده مژده

آموزشگاه رانندگی

شهاب

عیدی میدهد

آموزشگاه رانندگی شهاب به هنر جویانیکه تا آخرروز ۳۰اسفند ماه بدفتر آموزشگاه مراجعه نمایند در مقابل هر ۱۰ ساعت رزروی ۳ ساعت مجانا تعلیم داده میشود امیرآباد چهارراه آریامهر تلفن ۶۳۲۲۱۰ و ۶۳۵۸۶۹

اطلاعیه

سوپرمارکت ساحل در اجرای سیاست دولت بمنظور مبارزه‌با گرانفروشی سیب درختی وارده از خارج را کیلوئی ۴۵ ریال بفروش میرساند .

نشانی خیابان ۴۰ متری نواب

پرتقال شهسوار

پرتقال ممتاز	هرکیلو	۵۰ ریال
پرتقال درجه یك	هرکیلو	۴۰ ریال
پرتقال درجه ۲	هرکیلو	۳۵ ریال

FIAT

فیات ۱۲۸ مدل ۱۹۷۲

مخصوص قهرمانان

برای آنهائیکه انتظار بیشتری دارند

شرکت سهامی فیات تلفن ۸۲۰۷۲۶ ـ ۸۲۸۱۲۸

مسافرخانه بزرگ هتل لاله

HOTEL LALEH

دارای ۸۰ اطاق مجهزشوفاژ . کولر . تلفن . آب سرد و گرم، حمام ، با استفاده از غذاهای لذیذ . سلف سرویس لاله و پارکینگ به مدیریت محمود عظیمزاده جدیدا تاسیس یافت تلفن۳۰۲۰۴۱ـ۳۱۸۷۲۱

آماده باش

قابل توجه دارندگان اتومبیل های

پیکان و فیات

تعمیرگاه مجهز و فروشگاه مجاز لوازم یدکی

طوسی

با دراختیار داشتن بهترین کار ـ شناسان و متخصصین فن در تمام مدت ایام تعطیلات عید از ساعت ۷ صبح الی ۸ شب آمادگی خود را برای خدمت بشما اعلام میدارد .

خیابان نواب بین چهارراه اناری و مرتضوی جنب مبل کاپری تلفنهای : ۹۵۴۲۲۲ و ۹۵۰۵۸۶ و ۹۶۰۴۱۸

اثاثیه

خرید

بازرگانی فرش کیهان ۸۳۰۹۰۴ و ۸۲۳۷۷۶ خریدار نقدی همه رقم فرش کهنه و نو جهت صادرات روزولت میدان ۲۵ شهریور

فروشگاه فرش صمد تلفن ۴۹۹۸۵ خریدار همه نوع فرشهای نو و کهنه و لوازم منزل و اشیاء قدیمی چلچراغ ، ظروف بلوروچینی ورشو

فروشگاه استارا ۶۶۶۴۰۲۱ خریدار یخچال برقی و نفتی و تلویزیون فرش و کلیه لوازم منزل به قیمت عادلانه شاه چهار راه پیروز

نمایشگاه گلشن ۶۲۱۴۲۱
همه نوع فرش های کهنه خریداریم و همه رقم فرش نو موجود میباشد فرش های کهنه با نو معاوضه میشود خیابان پهلوی بالای ایستگاه بیمه جنب بانک ملی یوسف‌آباد.

فروشگاه آسیا ۶۶۲۸۳۲ و ۶۶۵۱۰۲ خریدار یخچال برقی و نفتی ، تلویزیون . فرش و سایر لوازم منزل بقیمت عادلانه خیابان شاه چهار راه پیروز

فرش خواجه نصیر

بهترین خریدار فرش کهنه و نو معاوضه جهت صادرات تلفن ۷۵۲۶۹۰

فروشگاه مشرق ۴۹۳۲۷ بهترین خریدار قالی و قالیچه لوازم منزل یخچال نفتی

فروشگاه اریا ۴۹۳۹۳ خریدار یخچال برقی نفتی فرش مبلمان اجاق گاز تلویزیون و اثاث منزل

جهان کالا
خریدار یخچال تلویزیون و لوازم منزل شاه چهار راه پیرور ۳۹۱۶۶۵

فروشگاه‌فرش تهران‌کالا خریدار انواع قالیهای نو و کهنه و لوازم منزل ۶۶۹۲۲۶

فروشگاه ایران فرش تلفن ۷۷۴۹۷۲
کلیه لوازم منزل شما را بهر مبلغ باشد بیشتر از سایرین نقد خریداریم .

فروشگاه ارمان‌تلفن ۶۶۹۶۲۳ خرید یخچال برقی ونفتی و تلویزیون قالی قالیچه .

فروشگاه بختیاری‌تلفن ۷۵۹۳۲۹ بهترین خریدار کلیه لوازم منزل

فروشگاه‌شایان ۶۶۳۳۸۱ خریدار فرشهای کهنه و نو و لوازم منزل

نمایشگاه فرش توکلی
فرشهای کهنه را با نو معاوضه وفرشهای کهنه را نقدا خریدار است نمایشگاه ۶۲۱۴۰۵ بازار ۲۰۸۲۹
۱ـ۶ ا ـ ۱۱۹۹۶

ایران کالا ۷۵۳۳۰۶ فرش و لوازم منزل با عالیترین قیمت خریدار است ۷۸۲۴۱۳

ایران کالا ۷۵۳۳۰۶ فرش و لوازم منزل با عالیترین قیمت خریدار است ۷۸۲۴۱۳

فروشگاه فروردین خرید فرش کهنه و نو تلفن ۶۶۱۶۵۵ و ۴۳۰۸۵

فرش اردیبهشت تلفن ۶۶۸۱۶۴ ـ

فروش دست‌اول

خانه طلا

چهارراه شاه جنب سینما آسیا طلا ـ ساعت ـ جواهر (مقطوع ولی ارزان)
۱ـ۲ آ ـ ۹۷۲۰ ۸

فروشگاه قماش طباطبائی
خیابان تهران‌نو سه راه سمنگان تلفن ۷۹۶۳۹۰
۱ـ۶ آ ـ ۸۷۶۶۶

۷۵۸۵۵۰
پرده پارچه کاغذدیواری پرده کرکره فرش‌ماشینی کف‌پوش باقساط

فروشگاه **پیمان**
فرش . یخچال . تلویزیون . لباسشوئی با ماهی ۸۰ تومان آنتن مجانی نازی‌آباد خیابان چمن تلفن ۵۳۱۳۵۹

فروش‌دست‌دوم

اثاثیه منزل برای فروش از قبیل یخچال ـ تلویزیون ـ مبل سالن ـ سرویس خواب . فرح جنوبی بالای تخت‌طاوس زیر فروشگاه اتومبیل اتواستاپ پلاک ۲۶۲
۱ـ۳ ا ـ ۱۲۹۱۵

بعلت مسافرت
اثاثیه منزل ازنوع خارجی بفروش میرسد تلفن ۷۷۴۵۱۲
آ ـ ۱۳۰۱۸

کرایه

کرایه هرنوع‌ماشین‌تحریر بنگاه فنی ناصر تلفن ۸۲۶۲۰۵ دروازه دولت مقابل سعدی .

مبل و دکوراسیون

پرده دوزی ارجمند ۳۱۷۳۷۰

پیراهن مبل : ۳۱۹۵۰۵
تعویض‌پارچه‌مبل: ۳۱۹۵۰۵
پرده‌دوزی‌شهرزاد ۳۱۹۵۰۵

شستشوی مبل و فرش

شستشوی مبل فرش پرده
کلین سرویس مبتکر و پیشرو نظافت مبل و فرش با دستگاه منحصربفرد و خشکشوئی پرده با نصب مجانی ۹۵۲۵۴۶

کنت سرویس
مبلمان موکت فرش و تشک اتومبیل شما را با آخرین‌تکنیک در جای خود سرویس مینماید
۷۷۶۷۱۳

سرویس نوین
خشکشوئی مبلمان‌موکت فرش در محل ۲۷۲۹۰

قالیشوئی برف
سرویس مجانی تلفن ۳۱۰۷۸۲
۱ـ۲۶ ا ـ ۱۱۸۵۴

اناهیتا سرویس بادستگاه تمام اتوماتیک مبلمان فرش موکت شما رادرمحل‌خشکشوئی مینماید.
۷۹۵۳۰۷

کارخانه‌قالیشوئی **ماژیک**
تلفن جاده کرج ۶۶۱۸۲۲ تلفن شعبه جمشیدآباد ۶۶۱۸۲۲ تلفن تهران‌نو ۷۹۸۸۱

قالیشوئی‌فرخ باسرویس منظم تلفن ۹۷۷۵۰۶

آنتن

شرکت اهم الکترونیک
شارژ لامپ تصویر در منزل شما
تصاویر صاف و روشن ... آنتنهای ... فقط با نصب
تنظیم کانال آموزشی وآمریکا
تعمیر تلویزیونهای فیلیپس گروندیک . شاوب‌لورنس .R.T.I تلفنکن
تلفن ۶۲۳۸۱۷

تعمیرات

تلویزیون

تعمیرگاه تلویزیون‌الکترون تلفن ۷۶۳۶۸۲

تعمیرگاه‌تلویزیونهای R.C.A شاوب‌لورنس . فیلیپس . سیرا تلفونکن وسایر مارکهاباسرویس مجهز سیار درشهر وشمیرانات

ایران الکترونیک
تعمیر و سرویس همه نوع تلویزیون ساخت ایران و خارج ـ نصب آنتن تمام کانالو اف ام باسرویس سیار فوری توسط متخصص از آلمان سریع ارزان با ضمانت کتبی
تلفن ۷۷۶۹۴۴ ۷۷۵۰۳۵

یگانه تعمیرگاه مجهز
شاوب لورنس
فیلیپس R.C.A.R.T.I تلفونکن ـ گروندیک ـ بلاپونکت زیمنس و دمونت و سایر مارک های اروپائی و امریکائی با ضمانتنامه کتبی‌تلفن ۳۱۱۵۱۷
آ ـ ۱۲۱۱۹

تعمیرگاه تلویزیون‌دولت
تعمیر انواع تلویزیون فوری در محل ۸۸۳۵۵۱ و ۸۸۳۲۶۲

تعمیرگاه مجاز شماره ۱۵
شاوب‌لورنس
سرویس سیار فوری عباس‌آباد سیمتری نظامی
تلفن ۷۶۴۲۵۱

SCHAUB-LORENZ

تعمیر تلویزیون‌باحضور شما در منزل‌تلفن : ۷۶۱۴۹۵

تلویزیون فوری در منزل تعمیر میشود ۹۶۰۵۴۶

تعمیرگاه‌مجاز شماره ۱۷
شاوب لورنس
تهران ویلا . شرق پارك تلفن ۹۷۸۳۳۵

SCHAUB-LORENZ

موسسه ایران تلویزیون تعمیرگاه مجهز تلویزیون های اروپائی و آمریکائی
R.C.A.-R.T.I.
شاوب‌لورنس ، دمونت، گروندیك ، تلفونکن ، زیمنس‌فیلیپس وستینگ هاوس با سرویس سیار وضمانت‌نامه کتبی
تلفن ۷۶۰۷۶۴ و ۷۵۵۰۹۶

تعمیرگاه ثابت
RCA تعمیرتلویزیونهای RTI
با تخفیف استثنائی
تلفن ۶۶۹۱۷۰

سرویس تلویزیون
گارانتی تلفن ۶۲۸۳۷۱
سرویس سیار R.T.I-R.C.A سیرا ، مدیاتور ـ جنرال ـ الکتریک و گراندیک بویژه شمیرانات .
آ ـ ۱۲۸۶۵

PHILIPS
مرکز تعمیرگاه
تلویزیون فیلیپس سیرا
در تمام ۲۴ ساعت
کیلومتر ۱۲ جاده آبعلی
تلفن: ۷۸۵۵۳ـ۷۸۵۵۴

یخچال

تعمیرگاه سید حسن ۸۸۲۴۳۸ تعمیر هر نوع یخچال شوفاژ رختشوئی آبگرمکن. بخاری و رنگ

تعمیرگاه یخچال فریجیدر اساس یدکی موجود است تلفن ۷۵۲۲۳۶

تعمیرات یخچال فوری ۷۹۳۸۹۷

تعمیرگاه یخچال وازگن
تعمیر یخچال سردخانه کولر ۷۶۰۷۹۳

الکترو کاخ
تعمیرات همگونه یخچال کولر ـ ۶۶۴۰۳۸

بخاری

تکنیسین آریا
تلفن ۷۶۴۶۰۸
سرویس آبگرمکن بخاری کولر

تلفن ۷۶۲۶۴۱
سرویس آبگرمکن بخاری کولر

سرویس آبگرمکن ۴۰۶۶۴

جنرال سرویس
سرویس آبگرمکن و بخاری و کولر
تلفنهای ۸۳۶ـ۸۳۶ ۸۳۶ـ۸۳۷ ۸۲۱۰۶۱

سرویس مجهز ابگرمکن یخچال بخاری شبانه‌روزی ۶۳۲۲۲۸

BADR بدر
تعمیر نصب سرویس
آبگرمکن و بخاری
لوله بازکنی فاضل آب
تلفن ۶۳۱۴۹۵

سرویس توکل
تعمیر بخاری ابگرمکن لوله بازکن فاضل اب فوری تلفن ۷۷۶۹۸۹

سرویس‌بخاری ابگرمکن ۷۹۶۱۰۳

سرویس مجاز شماره ۱۳۲
ارج
سرویس و رنگ امیزی کولر بخاری و آبگرمکن
خیابان تاج . بین بهبودی و شادمان موسسه فنی شهیاد تلفن ۹۷۲۵۹۵
۱ـ۳۰ آ ـ ۸۸۲۴۴

فروش اتومبیل

اوپل

مینی‌ماینرمدل ۶۹
بارادیو بی واسطه فروشی ـ ۶۲۰۲۳۷
۱ـ۲ آ ـ ۳۶۱۹۳

پیکان

پیکان مدل ۵۰ رنگ یشمی تودوزی سفیدخیلی‌تمیزبیواسطه نقدا به فروش میرسد تلفن ـ ۶۳۱۲۶۲
آ ـ ۱۲۹۵۹

پیکان ۴۹ فروشی بدون واسطه تلفن ۶۶۶۳۶۵

یکدستگاه‌اتومبیل‌الفارمئو G.T. مدل ۱۹۶۷ رنگ مشکی با رادیو بسیار تمیز بدون‌واسطه بفروش میرسد تلفن ۸۶۶۵۴۷ از ساعت ۵ الی ۸ بعداز ظهر

معاوضه فوری
یکدستگاه ژیان ۴۹ خیلی تمیز وانت کرایه باژیان شخصی‌مدل بالا نیازمندیم ۸۳۲۰۱۰
۱ـ۲ آ ـ ۱۲۹۰۳

فروشگاههای اتومبیل

اتومبیل‌شما راخریداریم
نمایشگاه‌شریف
پهلوی پارک ساعی تلفن ـ ۶۲۱۲۰۲ ـ ۶۲۲۷۴۴

برادران گلپایگانی
خریدو فروش مینی‌بوس نقد و اقساط تلفن ۲۷۹۰۰

ژیان ۵۱
تحویل فوری
نقد واقساط
باکلید اطمینان
نمایشگاه آیزنهاور
آیزنهاور ـ مقابل وزارت کار
تلفن ۹۵۱۲۲۱،۹۵۹۷۱۵

برای اتومبیل شما

فروشگاه صادقی کلیه لوازم یدکی اصلی فولکس واگن
خیابان ژاله چهارراه آب سردار تلفن : ۳۰۳۷۹۱ جمعه‌ها تا ظهر باز است

اتوسرویس وتعمیرگاه مجهز البرز
تعمیرات همه‌نوع اتومبیل
خیابان آیزنهاور روبروی پمپ‌بنزین میدان شهیاد
تلفن ۹۷۰۳۳۶

کرایه

اتولوکس
اتومبیلهای تشریفاتی با راننده برای داخل و خارج از تهران میدان فردوسی تلفن ۸۲۱۲۷۰ و ۸۲۶۶۰۵

کاج بار
بارکش شهر و حومه
حمل‌بار بتمام نقاط ایران
تلفنهای ۶۶۱۱۱۱ ۴۱۱۱۱

توکل بار
بارکش شهر و حومه
تلفن ۲۲۲۲۲

اتو آسیا
اتومبیلهای آخرین سیستم با راننده و بدون راننده برای مسافرت و داخل شهر آماده خدمت است .
۷۵۴۸۹۰ و ۷۵۱۶۲۰
۱ـ۵ آ ـ ۱۳۰۲۴

کورش تاکسی
اتومبیل‌های مدرن کرایه‌باراننده و بدون راننده‌شبانه‌روزی داخل و خارج‌از شهر تلفنهای : ۹۷۶۵۶۶ و ۹۷۷۶۰۰
آ ـ ۱۲۲۷۹

جرثقیل توانا

انواع جرثقیلهای ساهکردان وهیدرولیک بقدرت ۴ الی ۵۰تن بمدت طولانی اجاره یا فروش موجود است .
پل امامزاده معصوم تلفن ۹۵۴۰۹۱

جرثقیل بابك ایزنهاور تلفن ۹۷۸۰۸۰ و ۹۵۹۵۸۸

آژانس اتومبیل کرایه
دولت خواه با راننده و بدون‌راننده تلفن ۷۹۵۳۱۶

جرثقیل پیمان
شبانه‌روزی ـ تلفنهای ۳۵۶۰۳۱ و ۳۵۲۲۱۳

M.A.S
ام . آ . اس
اتوبوس ومینی بوس دربست
۹۷۰۸۱۴
۹۷۸۸۱۵

املاک و مستغلات

معاملات تهران پارس نارمك و پول ـ امینی ۷۹۰۰۹۰

برای فروش املاک خود با تلفن ۳۱۹۷۸۴ بهبنگاه‌کوشان توضیحات و قیمت را بفرمائید لالهزار نزدیک میدان سپه
آ ـ ۸۳۲۹۴

فروشی

خانه فروشی
در بهترین نقاط نیروی هوائی خانه های نوساز ۳ تا ۸ اطاقی یکطبقه ویلائی و دو طبقه مستغلاتی ۹۰ تا ۱۷۰ هزار تومانی نصف نقد بقیه باقساط ۶ تا ۲۴ ماهه ۲۹۳۰۵۸
آ ـ ۱۲۸۲۷

آپارتمان فروشی
۶ دستگاه آپارتمان لوکس‌مجهز بشوفاژ و کولر جداگانه و یا یکجا در شمال غرب تهران‌تلفن ۹۷۹۳۱۰
آ ـ ۱۲۹۱۳

ویلای فروشی
خیابان کورش کبیر ویلای ۸ اطاقه‌هزار متری باتجهیزات کامل فروشی دفتر منصور ۸۷۱۱۵۳

باغ فروشی
کرج
زیبادشت

در تامین مسکن و آسایش و سلامتی شما

برای رهائی ازهوای مسموم تهران و زندگی آپارتمانی‌مانند ساکنین سایر پایتخت های جهان زندگی خود را در حومه قرار دهید .
کرج مناسبترین شهر نزدیک پایتخت و زیبادشت بهترین منطقه کرج میباشدمابشماباغات میوه محصور با تامین آب به مساحتهای ۲۵۰۰ متر به بالا آماده برای ساختمان ویلا و خانه مسکونی عرضه مینمائیم ـ شمارا برای بازدید اززیبادشت و مقایسه آن باتمام نقاطدیگری که تاکنون دیده‌اید دعوت می‌نمائیم.
تلفن ۵۳۹۹۸۹ ـ ۲۳۷۰۰ ـ بعد از ظهر ۴۴۳۱۱
نشانی : امتداد اتوبان کرج خروجی جاده شاهدشت ۹کیلو متر بطرف جنوب
زیبادشت
آ ـ ۱۲۹۴۲

زمین فروشی

زمین در بهترین نقاط شمال تهران بفروش میرسد تلفن ۸۲۴۶۸۷

ویلادشت

عیدی بزرگ برای همه‌مردم

باعیدی دادن یک قطعه زمین از ویلادشت به خانوادهتان خاطرنوروزرا گرامی‌ترخواهید داشت. از شرایط استثنائی و همچنین‌عیدی‌ما استفاده‌فرمائید. برای کسب اطلاع بیشتر به تلفن شماره ۶۶۲۵۶۷ دفتر مرکزی ویلا دشت خیابان آیزنهاور روبروی خیابان کاوه پلاک ۱۶۳ مراجعه فرمائید.

ویلادشت

منظریه کرج

بشد سرسبز و خرم دشت و بستان
صفای منظریه چون گلستان
اگر سرکار نیز آئی در آنجا
صفا و لطف آن گردد دو چندان

انشاءالله در ایام‌نوروز از منظریه دیدن خواهید فرمود وتا وقت نگذشته است از باغهای ۶۰۰ و ۷۰۰ متری ویایك‌ویلائی خریداری میفرمائیدبرای هرگونه اطلاع و ملاحظه محل کرج جاده ملارد ۳ کیلومتر جنوب اتوبان منظریه‌ویاحافظیه‌مراجعه فرمائید. تلفن ۹۶۳۲۹۶ نصراله اهود هوش شیرازی

فروش سرقفلی

مغازه واگذاری
چهار باب خشکشوئی و لباس شوئی واقع در نارمك که‌اکنون مشغول بهره برداری میباشد بعلت مسافرت با هر شرایطی واگذار میشود بتلفن ۷۹۴۹۳۸ مراجعه شود

اغذیه فروشی لاله
در خیابان اذربایجان‌بمبلغ ۱۲۰ هزار تومان بفروش میرسد تلفن ۸۱۹۲۶ ۷
۱ـ۱۰ ا ـ ۱۲۶۹۹

اتو سرویس
یک‌اتوسرویس و تعمیرگاه واقع در مجیدیه رو بروی باغ شازده واگذار میشود تلفن ـ ۷۷۶۵۳۵
آ ـ ۳۶۲۷۷

اجاره داده میشود

آپارتمان اجاره
آپارتمان برای دفاتر کار نبش چهار راه پهلوی تخت جمشید اجاره ۶۶۰۲۰۰

چندین دستگاه
آپارتمان : یک . دو . سه چهار . پنج. شش. هفت هشت . نه . ده اطاقه برای اجارهتکتک و یادربستواگذار میشود . خیابان وزراء نرسیده به خیابان یازدهم ساختمان دریچه طبقه سوم (دریچه) مراجعه‌همه‌روزه۸تا۱۰و ۳ تا ۷

اطلاعیه
چندین دستگاه آپارتمان دو الی شش اطاقه جهت اجاره موجود است . خیابان اریامهر روبروی هتل اینترکنتینانتال شرکت رضایار تلفن ۶۳۵۵۶۱
۱ـ۶ آ ـ ۱۲۷۵۶

در تخت‌طاوس
خیابان میر عماد ، اپارتمانی نوساز دارای ۳ اطاق خواب، هال ، سالن نهارخوری‌نشیمن وانباری با سرویس کامل با شوفاژ و کولراجارهداده میشود تلفن ۷۶۲۳۱۹
آ ـ ۱۲۹۹۵

فرح شمالی‌شمال پالیزی
طبقه اول چهار اطاق باحیاط وزیرزمین لوکس نوسازماهیانه ۱۱۰۰ تومان اجاره داده‌میشود تلفن ۷۶۲۳۱۹
آ ـ ۱۲۹۹۴

حوالی ۴۵ متری سیدخندان طبقه دوم یک منزل مدرن با ۶ اطاق ـ هال ، سرویس‌شوفاژ ـ کولر اجاره میدهیم ۷۷۵۵۱۲
آ ـ ۱۲۹۵۷

برای اجاره
کاخ شمالی اپارتمانهای ۴ و ۵ اطاقی با شوفاژ تلفن ۶۶۰۲۶
آ ـ ۱۲۸۴۵

ساختمان اجاره
قابل توجه ادارات و شرکتها یکدستگاه ساختمان ۴ طبقه ۲۴ اطاق با دو دستگاه تلفن خیابان شمالی صبای شمالی پلاک ۲۱۴ اجاره داده میشود به تلفن ۳۱۳۷۰۲ مراجعه شود
آ ـ ۱۲۹۱۰

ویلای اجاره
دریاکنار مبله برای ایام عید تلفن ۶۲۰۰۳۱

ویلای مبله اجاره‌ای
یک ویلای‌مبله‌در دریاکنار اجاره داده میشود. بعد از ظهرهابین ۶ تا ۸ به تلفن ۸۹۰۹۲۹ تلفن نمائید.

ویلای‌اجاره
دریاکنار در تعطیلات نوروز تلفن ۸۲۶۹۶۲
آ ـ ۳۶۲۷۳

نیازمندیهای اجاره

سازمان نیازمندیهای خارجیان خانه‌شمارااجاره میدهد ۸۲۳۱۵۵

تهیه مسکن تلفن ۷۷۳۲۸۵ مرکز اجاره بخارجیها

ویلا و اپارتمان نیازمندیم ۸۳۸۸۷۱
آ ـ ۱۰۸۲۱

موسسه نیازمندیهای هیلتون اجاره به خارجیان ۸۳۴۶۳۷
آ ـ ۱۲۴۸۸

خریداری میشود

اراضی ساختمانی شمال تهران را فوری بعدا خریداریم تلفن ۸۲۴۶۸۷

زمینهای افسریه خریداریم ۷۹۱۳۵۹

بورس املاک شمیران دفتر براتی باغ فردوس ۸۷۲۵۷۵

خرید کوهک جنت‌اباد باغ‌فیض عباس‌اباد سازمان برنامه تلفن ۶۶۶۳۰۲

زمین کیشا خریداریم امیرآباد دفترچمنی تلفن ۶۳۱۶۴۸

زمینهای افسریه را خریداریم تلفن ۷۹۲۸۰۳

اراضی کیشا قلقلی علیا فرحزاد سعادت‌اباد کوی‌مکانیر ولنجک خریداریم ۹۲۰۸۲۹
آ ـ ۱۲۱۴۱

اراضی گیشا خریداریم خانه های نو ساز در کیشا فروشنده‌ایم تلفن ۹۷۱۳۴۸

لطفا در موقع خرید به مارک بکد روی کلیه دستگاه توجه فرمائید.

B.K.D بکد
دربازکن برقی
قیمت یکدستگاه کامل ۲۵۰ تومان
بدون پیش قسط به اقساط ماهیانه ۵۰ تومان بپردازید
بوسیله تلفن سفارش دهید دستگاه در مدت ۴ ساعت نصب و تحویل میشود.
شرکت بکد الکتریک تلفنهای ۷۷۲۰۰۸ ـ ۶۲۴۴۱۴
فروش در کلیه فروشگاههای لوازم برق و الکتریکی‌ها
برای اخذ نمایندگی فروش باتلفن شرکت تماس بگیرید

فقط در
نمایشگاه اتومبیل امیر

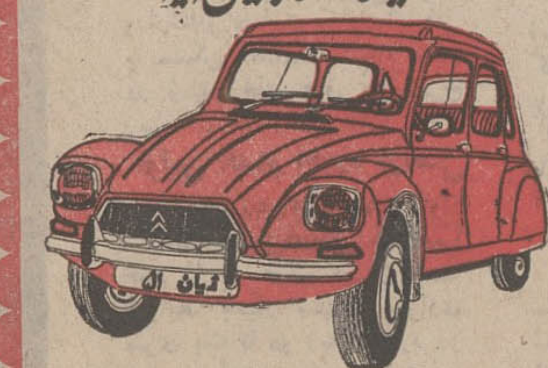

ژیان ۵۱ اقساط
باتثبیت وزارت اقتصاد وامتیازات زیر
رنگ متالیک ، رینگ ورشو ، فندک اتوماتیک ویکدست
تودوزی کالی مجانا بخریدار محترم تقدیم میشود
انتهای شاه میدان محمدرضاشاه تلفنهای ۹۵۹۶۶۶ ۹۵۰۰۹۰

صدور بیمه نامه فوری

برای مسافران تعطیلات

نوروزی

کانون جهانگردی واتومبیل کلوب
شاهنشاهی ایران
خیابان ورزش (شمال پارك شهر) شماره ۳۷

مترمربع فقط ۳۰ تومان فرش ماشینی قلی‌نیا ارزنده‌ترین کف پوش برای اطاقهای منزل شمادرانواع رنگهای ثابت بهرفرم‌واندازه . انتهای جمشیدآباد شمالی نرسیده بپادگان جمشیدیه تلفن ۶۶۴۸۸۷ فرش ماشینی قلی‌نیا

نیازمندیهای شما

آگهی تلفنی در صفحه نیازمندیها
باتلفن‌های: ۳۱۱۲۲۴
۳۱۱۲۲۹
۳۱۱۲۳۰
۳۱۱۲۳۱
۳۱۱۲۲۷
قبول میشود ۳۱۱۲۲۰

اراضی تهران پارس راه آهن و سازمان چای خریداریم ۷۸۴۸۵

اراضی یافت‌آباد
شاه‌آباد کوی مهرزاد اطراف کارخانه شیر پاستوریزه جاده قدیم کرج‌خریدار و فروشنده‌ایم تلفن ۹۵۶۵۴۳
۱ـ۱۱ ا ـ ۱۲۷۴۵

اراضی طرشت‌ویسک‌کن‌کوهک لتمال یونک باغ‌فیض جنت‌آباد هاشمی حسن‌آباد کاظم آباد سازمان برنامه شهران‌خریداریم ۹۲۸۴۶۳
آ ـ ۱۲۱۴۰

خرید و فروش زمین و خانه کوچک و بزرگ در هر نقطه تهران و حومه تاچالوس . قم. قزوین ـ دماوند و آبعلی حاج خداداد دفتر ساختمانی اخوان خیابان گرگان چهارراه معینیه تلفن ۷۵۷۷۱۶
آ ـ ۱۱۲۱۶

اراضی ام . ام . سی
تهرانبریم ـ ام ـ آر ـ اس کوی بیمه بازرگانان خرگوشدره تهرانسر ـ مونترال ـ تاجشهر ـ چیتگر وردآورد خریداریم‌تلفن ۹۲۰۸۲۹
آ ـ ۱۲۱۹۵

بنگاههای معاملات املاک

کارخانه و انبار خریدار و فروشنده‌ایم ۹۵۲۵۴۵

زمینهای زعفرانیه درمقشلاق مکانیر سعادت‌آباد نسرزاد خریداریم بازرگانی‌جلالی‌خیابان ملوی تلفنهای ۶۲۶۴۱۱ یا ۶۲۴۱۹۳

زمینهای یافت‌آباد راخریدار و فروشنده‌ایم گلهر ۹۶۳۴۳۲

املاک گیشا خالقی ۶۳۳۷۹۲

دفتر پارس
مرکز معاملات املاك و مسغلات در شهر ـ و عباس‌آباد و شمیرانات تلفن ۷۶۱۵۵۸

خرید و فروش داروخانه تلفن ۳۱۶۴۵۰

بورس اراضی ونلجک محمودیه علی‌آبادلطفی ۸۹۰۱۵۰
آ ـ ۱۲۳۴۵

اراضی شمس‌آباد
مجیدیه ـ مبارک‌آباد خریداریم ۷۷۰۴۷۹
آ ـ ۱۲۶۰۷

زمین سری اول و دوم نیروی هوائی خریداریم دفتر املاك صمیمی تلفن ۷۹۱۵۶۳

خریدار زمین تهران پارس ۷۸۱۹۲۶

اراضی کیشا خریداریم دفتر هجری ۶۳۴۲۴۴

خرید زمین افسریه ۷۹۳۳۴۶

خریدوفروش زمین، خانه
مستغلات شهر و شمیرانات ـ ۸۳۳۳۰۱
آ ـ ۱۳۹۲۸

برای ساختمان شما

موسسه ساختمانی
رویال بنا
مقاطعه طرح نقشه نظارت زیرنظر مهندسین ارشیتکت
تلفن ۸۲۴۶۸۷

خانه سازی پیام
مقاطعه. نظارت . نقشه
تلفن ۸۲۹۶۷۷
آ ـ ۱۲۴۷۸

کاشی
سرامیک
تهران نقش
سازنده مرغوبترین سرامیک با فرم و رنگهای مختلف خیابان حضرت عبدالعظیم خیابان فرح‌آباد سرای حاج حسنعلی
تلفن ۲۷۱۶۴

اطلاعیه‌شرکت حفاظ گاز
شما میتوانید بعد از این از خطرات گاز اسوده باشید این شرکت منبع گاز منزل شما را خارج از آشپزخانه لوله‌کشی مینماید. مثلا در حیاط خلوت‌یا پشت بام یا محل مناسبتری طبق نقشه صحیح در داخل ساختمان با تضمین ۵ ساله متری ۵۰ ریال تلفن ۴۳۳۵۴
آ ـ ۱۲۹۵۸

مقاطعه کار ساختمانی
با مصالح و بی‌مصالح۳۱۱۸۳۶
۱ـ۶ آ ـ ۱۲۷۵۹

پرده کرکره
کفپوش کاغذ دیواری پرسیانا فرش ماشینی (موکت) ارزانتر ازهمه جا باسهلترین شرایط ۸۳۸۴۶۷

MISCHLER
میشلر
سرما گرما و نور از کرکره چوبی میشلر عبور نمیکند پرده چوبی میشلر در عین زیبائی در مقابل‌سرقت‌مقاوم بوده و بصورت حفاظ قفل خواهد شد

BW
پارکت
فرش چوبی‌ایران‌بساختمان شما جلوه خاصی می‌بخشد روی پارکت BW آتش‌سیگار، جوهر اسید وسایر مواد شیمیائی اثر ندارد‌نمایشگاه پارکت BW کرکره میشلر خیابان شاهرضا کوچه منوچهر تلفنهای ۸۲۹۳۹۰ ، ۸۲۹۵۹۶ و ۸۲۴۳۰۷

تزئینات
باقساط ـ کفپوش کاغذ دیواری پرده کرکره و نقاشی‌ساختمان باقساط تلفنهای ۷۸۱۹۷۷ و
۷۷۵۷۷۱

پولیش کفپوش ساختمان شیرازی
شستشو و واکس انواع کفپوشها برای اولین‌بار در ایران موکت کفپوش پلاستیکی لاستیکی یکپارچه ـ نمدی‌سنگ موزائیک با استفاده از پیشرفته‌ترین تکنیک و مواد مجاز انحصاری با متخصصین مجرب داکو سرویس ۷۶۰۲۹۲

شرکت ساختمانی آسیا
خانه‌های شمارا‌باقساط‌میسازد با طرح و نظارت و نقشه تلفن های ۷۵۰۳۱۹ و ۷۶۳۱۳۸ و بطور مستقیم ۷۵۷۲۸۸ عباس‌آباد چهارراه فرح جنب سوپر آریا شماره ۲۷۱
آ ـ ۸۵۸۲۲

بایک
نامه یا تلفن ... ما با شرایط سهل و قیمت باورنکردنی در زمین شما درتهران‌وشهرستانها اپارتمان ـ ویلا ـ خانه و شهرسازی مینمائیم تهران ـ لاله‌زارنوچهارراه مهناساختمان البرز شماره ۸ سازمان شهاب تلفن ۳۰۵۱۶۷

لوله باز کنی

لوله بازکنی فاضل آب
۸۲۷۴۰۸

لوله بازکنی
لوله‌بازکنی فاضل‌اب و تعمیرات ۳۰۰۰۳

رفع گرفتگی برنوع لوله ساختمان
بادستگاه تراکم هوا ـ تلفن ۷۸۲۲۲

لوله بازکنی فاضل آب
سرویس منظم مسعود
بوازتلفن ۶۶۴۴۸۵

لوله بازکنی فاضل آب
۶۶۴۶۳۵
۶۶۵۳۷۴ مقدم

لوله بازکنی و واسرام ۸۳۲۰۱۰

رفع گرفتگی لوله ساختمان
در۲ دقیقه سازمان تراکم
تلفن ۸۸۱۶۸۱

لوله بازکنی کوروش
دولوله بقیمت یک لوله
۶۱ ۱۰ ۶۲

معاملات پول

پول موجود
ارزان شد
درمقابل اتومبیل . تلفن و خانه با ارزانترین بهره و شرایط سهل فورا وام داده میشود
۴۹۰۵۰
۴۵۰۵۷
خیابان حافظ جنب پارک‌هتل پلاک ۱۹۴ موسسه تعاون

موسسات و پیمانکاران نقاشی
شرکت کنیتکس ایران خیابان آریامهر شماره ۲۸۱ بعده‌ای پیمانکار اجرائی که مسئولیت‌انجام کارها را بصورت پیمانی در تهران و شهرستان ها بعهده بگیرند احتیاج دارد . از علاقمندان تقاضا میشود با تلفن۶۳۷۱۴۹ یا صندوق‌پستی ۱۴۵۳ـ۱۴ تهران با این شرکت تماس حاصل فرمائید .

فروش یا اجاره هتل کارلتن
هتل کارلتن با داشتن سابقه‌دوازده‌سال مجهز بتمام‌وسایل و تجهیزات لازم واقع در خیابان ثریا نرسیده به خیابان‌روزولت تخلیه شده برای فروش یا اجاره آماده است طالبین میتوانند برای کسب اطلاعات بیشتر با شماره تلفن ۸۲۰۹۸۰ تماس و یا به آدرس خیابان ثریا نرسیده با خیابان روزولت شماره ۷ مراجعه نمایند.

پول با سود بانکی ۹۲۸۴۶۳

پول تومانی دو شاهی همیشه موجود ۸۲۸۰۹۰

از یك میلیون ریال ببالا موجود پاکپور ۶۶۶۲۶۳ و ۶۶۴۶۱۸

فلك وام میدهد
درمقابل سبیع ارزنده فلکهورا وام میدهد تلفن ۷۶۵۷۴۵

پول۵ر۱ شاهی۶۲۴۸۷۳

پول سود ۱۰٪ ۶۶۲۰۲۰

پول شرطی با سود بانکی موجود ۸۲۲۶۵۹ و ۸۳۷۶۸۴

پول‌شرطی با سودبانکی موجود ۶۲۰۴۹۲

خانه پول ـ فرح شمالی مرکز معاملات پول تهران۷۷۱۳۸۸

وام فوری در مقابل اتومبیل‌و تلفن۶۶۶۶۶۵

مورد نیاز
پول نیازمندیم ۸۲۶۲۳۰

پول‌شرطی ۱۵٪ نیازمندیم ۹۲۰۸۲۹

قبوض

مژده
عیدی فوری موسسه تك
صددرصد به مازاد قبوض فرش ـ طلا ـ جواهر بانك کارگشائی وام میدهد قبوض فرش شما را صددرصد بقیمت واقعی خریدار است خیابان شاه روبروی بانکبیمه‌بازرگانان طبقه دوم تلفن ۴۵۱۶۸

اوراق قرضه ۷ ساله فوری‌خریداریم۶۲۰۴۹۲

قبوض ۷ ساله‌عباس‌اباد بدون کارمزد خریدار پاکپور ۶۶۰۲۰۰ ـ ۶۶۶۲۶۳ و ۶۶۴۶۱۸

فرشهائی که در بانك کارگشائی است ۳۰ در صد گران شده ارزان نفروشید اردهالی اول بازار کفاشها سرای مهدیه تلفن ۲۳۴۸۲

قبوض عباس‌اباد خریداریم ۹۲۰۸۲۹

استخدام

به یکنفر اشپز سه نفر گارسون چهار نفر پیشخدمت و دو نفر برای ابدارخانه با تجربه ورقه معاینه داشته و خدمت وظیفه انجام‌داده باشد نیازمندیم . ادرس . خیابان قدیم شمیران ـ بالاتر از حسینیه ارشاد ـ خیابان میرداماد بعد از میدان محسنی ـ چلوکبابی مولانی مراجعه شود.

بدوشیزه و یا بانوی که آشنا بزبان انگلیسی و ماشین نویسی باشد و از عهده‌تبلیغ یك‌موسسه برآید نیازمندیم تلفن ۶۶۱۹۶۶ ـ ۶۶۷۷۸۳

آگهی استخدام
سازمان بیمه های‌اجتماعی‌برای خدمت درآموزشگاه بهیاری اصفهان بیکنفر مربی نیازمند است .
داوطلبان میتوانند بمنظور آگاهی از شرایط استخدام باداره امور استخدامی‌سازمان بیمه های اجتماعی واقع در خیابان ایزنهاور در طبقه‌چهارم مراجعه فرمایند .
آ ـ۹۰۲۳۶
آ ـ ۹۰۲۳۸

زنوسوهر برای اشپزی وپیشخدمی منزل مورد نیازاست تلفن ۳۱۱۹۲۰

چند نفر ویزیتور زن ومرد وارد باموربیمه تبلیغات‌نیازمندیم تلفن ۳۰۴۹۷۴
آ ـ ۱۲۸۹۷

آگهی استخدام
شیلات جنوب ایران یکنفر پزشك‌متخصص‌بیماریهای‌داخلی برای خدمت در روی کشتی اروند در خلیج فارس استخدام مینماید داوطلبان میتوانند همه روزه از ساعت ۸ تا ۱۲ تا آخر فروردین ماه ۱۳۵۱ به شیلات جنوب واقع درامیرآباد بالا روبروی پارك فرح نبش کوچه همدان مراجعه نمایند.
شرکت سهامی شیلات‌جنوب ایران
۱ـ۲ ا ـ ۸۹۵۷۸

بوتیک‌مهتاب
یک نفر دوشیزه ویابانو که به امور خیاطی واندازه‌گیری‌و دست کاری وارد باشد مورد نیاز می باشد .
آدرس ـ لشکر . خیابان کمالی . جنب پست و تلگراف بوتیک مهتاب ـ تلفن ۹۵۳۳۲۴
آ ـ ۸۸۹۱۸

بیك دوشیزه یا بانو
۲۰ تا۲۵ سال که دارای تحصیلاتی حدود دیپلم باشد جهت سرپرستی و نظارت به امور درسی یک پسر بچه نیازمندیم لطفا با تلفن۸۲۱۳۷۰ از ساعت ۱۳ الی ۱۶ تماس حاصل نمائید.
آ ـ ۱۲۹۶۰

به چند دوشیزه فروشنده نیازمندیم کوچه برلن لاله‌زار پاساژ اسیا پوشاك مهرداد‌تلفن ۳۹۲۹۹۲
آ ـ ۱۲۹۲۲

مورد نیاز
مانیکوریستو متخصص میزامپلی با سابقه کار انستیتو زیبائی وآرایش وین فرح‌جنوبی اندیشه ۲ شماره ۴۳

به‌تعدادی دوشیزه یابانو جهت شرکت در فیلمها وعکسهای تبلیغاتی نیازمندیم‌تلفن ۶۲۷۹۲۳ و ۶۲۶۵۷۹

به‌بانو یا دوشیزه جهت همکاری‌به کارهای‌هنری در تاتر و تلویزیون نیازمندیم . تلفن ۳۵۰۷۲۳ ـ رسول تبریزی

پرستار نوزاد شبانه روزی نیازمندیم ۶۲۰۲۳۷
۱ـ۲ ا ـ ۳۶۱۹۳

جنرال
جنرال استخدام مینماید
طراح قالب دارای دیپلم فنی سه سال تجربه تلفن ـ ۹۹ ـ۹۶۱۰۹۰
آ ـ ۱۲۹۱۲

به بانو یا دوشیزه‌ای
جهت همکاری در کارهای‌هنری درتئاتر و تلویزیون نیازمندیم ـ رسول تبریزی تلفن ۳۵۰۷۲۳
آ ـ ۸۹۷۱۸

به یک نفر مستخدم جوان نیاز فوری داریم . فرح جنوبی ایستگاه مسجد شماره ۱۲۹ تلفن ۷۶۳۱۵۴ ـ اخگری
آ ـ ۱۲۹۶۴

شریک

بیك شریك جهت توسعه
کار آبرومند و پر درامدی در بهترین نقطه‌تهران احتیاج‌است تلفن ۸۲۳۲۸۸ ـ ۱ الی ۳ بعد از ظهر
۱ـ۵ آ ـ ۱۲۹۴۶

شریك سرمایه دار برای ویلا سازی در حافظیه کرج بیك نفر شریك سرمایه‌دار احتیاج داریم علاقمندان از ۲۹ اسفند تا ۱۳ فروردین میتوانند به حافظیه کرج شریف بیاورند واز نزدیك‌محل را ملاحظه فرمایند نصراله اهورهوش شیرازی

جویای کار

قابل توجه سالن های آرایش
خانمی با تخصص در آرایش و زیبائی در سالن آبرومندی حاضر به کار است به تلفن شماره ۸۲۱۵۲۵ مراجعه شود.
۱ـ۴ آ ـ ۱۲۹۵۵

ماشین لندرور باراننده‌آماده کار است تلفن ۷۶۴۸۸۹
آ ـ ۳۶۲۳۹

آموزشگاهها

آموزشگاه ماشین‌نویسی
بیژن
همتا ندارد میتوانید امتحان کنید میدان ژاله جنب‌پمپ‌بنزین
آ ـ ۱۲۶۱۹

کلاس رقص
آموزشگاه رقص الیس
جنوب شرقی میدان ۲۴ اسفند.

تعلیم گیتار . اکاردئون . پیانو ارگ در منزل خودتان توسط استاد با سابقه تلفن ۶۶۲۳۵۸
آ ـ ۱۲۹۱۶

تعلیم رانندگی
هنرستان فنی پرستو
مرکز اموزش صحیح رانندگی میکانیکی ترافیک‌مجهزبه‌بهترین ومدرنترین وسایل اموزش با مربیان ورزیده و بدون اتلاف وقت با هزینه‌کم نشانی‌چهارراه گمرک شاهپور تلفن ۲۳۹۱۶

تدریس خصوصی

تدریس خصوصی
فیزیک ـ شیمی ـ ریاضیات . ادبیات بوسیله دانشجویان دانشگاه تهران امور دانشجوئی دانشگاه تهران تلفن ۴۷۰۶۷

ریاضیات ـ فیزیک ـ شیمی و رسم‌فنی توسط دانشجوی آریامهر ۲۰۸۸۶
۱ـ۲ آ ـ ۳۵۶۹۵

زبان عربی با دو جلسه رایگان در منزل شما تلفن ۹۶۰۳۷۰
۳ـ ا ـ ۱۲۸۵۰

فقط ساعتی ۲۰ تومان
تدریس‌در تعطیلات عیدتوسط دانشجوی فنی ۲۹۲۲۷
آ ـ ۱۲۹۲۸

تدریس خصوصی زبان‌انگلیسی توسط دانشجو باتضمین‌موفقیت راهنمای ۱۲۱۵ تلفن ۳۱۱۲۳۱
آ ـ ۳۶۱۱۷

پانسیون

پانسیون دخترانه ۶۲۷۸۶۹

گمشده

یک کیف دستی مشکی محتوی جواز شکار یک دسته چک شماره ۴۱۲۲۰ بانک صادرات و گواهینامه رانندگی بنام رحمت‌اله برادران ومقداری سند گمشده چکها از درجه اعتبار ساقط است از یابندگان تقاضا میشود بتلفن ۵۳۳۲۷۷ نصراله برادران اطلاع داده و مژدگانی دریافت دارند .
آ ـ ۱۲۹۹۴

چک شماره ۳۵۲۴۵ بانک بازرگانی شعبه سیروس از حساب شماره ۲۱۲۰ سفید و بدون‌امضاء مفقودشده‌وازدرجه اعتبار ساقط است .
حسن ناظریان
آ ـ ۳۶۲۰۱

چکشماره۵۵۱۴۱۹
به مبلغ سیصد هزار ریال از حساب‌جاری ۱۱۷بانک‌صادرات شعبه تخت جمشید غربی‌مفقود گردیده از درجه اعتبارساقط است .
آ ـ ۸۹۱۹۲

دوپسربچه ۳ ساله و۵ساله
حاجی بالاورجب نام خانوادگی پور از تاریخ ۲۶ر۱۲ر۵۰مفقود گردیده‌اند هرکس اطلاعی از آنها دارد خواهشمند است بنشانی خیابان آیزنهاورمقابل کارخانه سینالکو محل جابر آباد پلاک ۴۱ خبر داده و خانواده‌ای را خشنود سازند
آ ـ ۳۶۲۴۹

یک دستچک بانک‌اعتبارات شعبه لاله‌زارنو و دوبرگ چک امضاء شده دروجه حامل‌یکی بمبلغ یکصد هزار ریال ودیگری دویست و پنجاه هزار ریال و گواهینامه رانندگی اینجانب مفقود شده از یابنده تقاضا میشود با تلفن ۳۹۳۷۴۹سروان امیر طهماسب تماس گرفته و مبلغ پنجهزار ریال مژدگانی دریافت دارد و چکهای مزبور از درجه اعتبار ساقط است .
آ ـ ۳۶۳۰۹

سند مالکیت بنام عزیزاله اسدی و شناسنامه وی‌صادره‌از زنجان در تاریخ ۲۸ر۱۲ر۵۰ مفقود گردیده است از یابنده تقاضا میشود به نشانی‌فرودگاه مهرآباد رستوران مهرآباد بدست آقای فرج‌اله عسگری سپرده و مژدگانی دریافت‌دارد.
آ ـ ۳۶۳۵۵

آگهیهای متفرقه

سالن چلوکباب سوپر کاخ
با عرض تبریك و تقدیم هدیه نوروزی در ایام نوروز باناهار و شام آماده پذیرایست سالن رزرو برای میهمانیهای خصوصی بدون تفاوت همیشه دایراست خیابان کاخ کمی بالاتر از شاه تلفن رزرو ۶۶۱۹۶۹ ـ ۶۶۷۷۸۳

تلقیح واکسن رایگان
مادران ارجمند با تلقیح واکسن بیماریها جگر گوشه‌های خودرا از چنگال امراض مهلك نجات دهید در اجرای این مقصود تلقیح کلیه واکسنها از قبیل سرخک ـفلج اطفال ـ دیفتری و کزاز ـ سیاه‌سرفه ـ آبله ـ حصبه ـ سل‌ـ وبا بطوررایگان برای کلیه‌مراجعین انجام‌میشود آدرس ـ گمرک خیابان شیروخورشید چهارراه استخر سازمان پزشکی استخر تلفن ۹۵۴۰۰۴ـ ۹۵۴۰۰۵ـ۹۵۰۰۸۱ ـ ۹۵۱۷۹۳

انستیتو زیبائی و سونا کاخ
در ایام نوروزی برای استفاده هموطنان شهرستانی و مشتریان گرامی دایر است خیابان کاخ کمی بالاتر از شاه تلفن ۶۶۱۹۶۹ ـ ۶۶۷۷۸۳

دستگاه فتوکپی‌با محل‌واگذار یا شریک میشود خیابان خیام روبروی‌وزارت‌اقتصادآموزشگاه اخباری تلفن ۲۵۸۲۱
۱ـ۲ آ ـ ۳۶۱۳۷

لوازم‌دست‌دوم
مطب زنان مورد لزوم است‌تلفن ۷۷۷۷۷۳
۱ـ۲ آ ـ ۱۲۹۰۷

مشاور طراحی و معماری‌داخلی
طرح و نظارت دکوراسیون داخلی منزل و محل کار ـ غرفه نمایشگاه، فروشگاه ، رستوران و سایر اماکن عمومی تلفن۴۱۵۲۳عصرها

داروخانه‌ها

داروخانه مهران
خیابان شیروخورشید چهارراه سنخر تلفن ۹۵۴۰۰۷

گاز

پرشین گاز
گازوسرویس
غرب
خیابان پهلوی
۹۶۳۰۲۱ الی ۹۶۳۰۲۵
از ۷ صبح تا ۷ شب
شرق خیابان پهلوی
۸۲۲۰۲۱ الی ۸۲۲۰۲۵
۸۳۰۰۳۱ الی ۸۳۰۰۳۵
از ۷ صبح تا ۱۰ شب
تلفن مخصوص تعمیرات ۸۳۶۲۴۰

ایران گاز
پخش گاز ۸۲۷۱۳۱
تعمیرات ۸۲۳۰۵۱ـ۵۳
قبول سفارش همه روزه از ۷ صبح الی ۱۱ شب
نمایشگاه مرکزی خیابان شاهرضا شماره ۳۳۰

آسا گاز
۸۲۴۰۲۱

شرکت بوتان
BUTANE
پخش گاز ۹۵۳۰۵۱
سرویس ۳۱۳۱۲۱
صدور کارت و تغییر آدرس ۳۱۳۱۲۱
قسمت فروش ۳۰۴۲۱۱
قبول سفارشات گاز از ۷ صبح الی ۹ شب

مشکل رتوش عکاسی ۷۰ درصد باظهور دستگاه
ازر
حل شد

برنامه سینماها

★ **آفتاب سرخ ـ رنگی ـ چارلز برونسون ـ الن دلون**
شهر فرنگ (۶۲۷۶۲۸) ۱۵ر۱۱ـ۳ـ۱۵ر۵ـ۳۰ر۷ـ۴۵ر۹
★ **از عشق مردن ـ رنگی ـ آنی‌ژیراردو**
آتلانتیک (۶۲۷۱۷۱) ۱۱ـ ۳ـ ۱۵ـ ۵ـ ۳۰ر۷ـ ۴۵ر۹
★ **اتفاقی در لاس‌وگاس ـ رنگی ـدیوید جانسن**
رادیوسیتی (۴۳۳۲۰) ۱۵ر۱۱ـ۳۰ر۳ـ۳۰ر۵ـ۳۰ر۷ـ۴۵ر۹
مش ـ رنگی ـ دانالد سوترلند ـ الیوت گولو
دیاموند (۸۲۸۴۰۰) ۱۵ر۱۱ـ۳ـ۱۵ر۵ـ۳۰ر۷ـ۴۵ر۹
★ **داستان وست‌ساید ـ رنگی ـ ناتلی‌وود ـ جرج‌چاکریس**
شهر قصه (۶۲۷۲۹۰) ۱۱ـ۳۰ر۲ـ۵ـ۳۰ر۷ـ۱۰
★ **سازش تلخ ـ رنگی ـ رومی‌اشنایدر**
امپایر (۶۲۳۹۴۲) ۱۵ر۱۱ـ۳۰ر۳ـ ۳۰ر۵ ـ ۳۰ر۷ـ ۴۵ر۹
★ **پسران تمپل ـ رنگی ـ فرانکونرو**
سانترال (۹۲۸۶۸۶) ۱۱ـ۱ـ۳ـ۵ـ۷ـ۱۵ر۹
مترویل (۳۱۹۴۱۰) ۳۰ر۱۰ـ۳۰ر۲ـ۳۰ر۴ـ۳۰ر۶ـ۳۰ر۸
رویال (۸۲۹۷۸۵) ۱۰ـ ۱۲ ـ۲ـ ۴ـ ۶ـ ۸ـ ۱۰
گلدن‌سیتی (۶۱۳۲۶۹) ۳۰ر۱۱ـ ۳۰ر۳ـ ۳۰ر۵ـ ۳۰ر۷ـ ۳۰ر۹
★ **نسل خشن ـ رنگی ـژان‌گابن ـ میشل بادبی**
پولیدور (۴۳۶۳۱) ۳۰ر۱۱ـ ۳۰ر۳ـ ۳۰ر۵ـ ۳۰ر۷ـ ۳۰ر۹
★ **نخستین شکوفه عشق‌ـرنگی‌ـجبانی‌موراندی**
ب.ب (۸۲۹۶۴۱) ۳۰ر۱۰ـ ۲ـ ۴ـ ۶ـ ۸ـ ۱۰
★ **مزدوران ـ رنگی ـ جیم‌بران ـ رودنایلور**
پردیس (۳۰۴۲۵۹) ۹ـ۱۱ـ۱ـ۳ـ۵ـ۷ـ۹
★ **زیر بازارچه ـ پوری بنایی ـ منوچهر وثوق**
اونیورسال (۹۲۶۹۵۳) ۱۱ـ۳ـ۵ـ۱۵ر۷ـ۳۰ر۹
پاسفیک (۷۵۳۳۱۱)۱۵ر۱۱ـ۱۵ر۱ـ۳۰ر۳ـ۳۰ر۵ـ ۳۰ر۷ـ۳۰ر۹
ایران (۳۱۶۳۵۴) ۳۰ر۱۰ـ ۳۰ر۲ـ ۳۰ر۴ـ ۳۰ر۶ـ ۳۰ر۸
موناکو (۷۹۵۵۷۶) ۹ـ۱۱ـ۱ـ۳ـ۵ـ۷ـ۹
مراد (۷۵۳۳۸۲) ۹ـ ۱۱ـ ۱ـ ۳ـ ۵ـ ۷ـ ۹
ساینا (۳۵۲۴۴۲) ۱۰ـ ۱۲ـ ۲ـ ۴ـ ۶ـ ۸
تیسفون (۹۵۸۸۸۲) ۳۰ر۱۰ـ ۳۰ر۲ـ ۳۰ر۴ـ ۳۰ر۶ـ ۳۰ر۸
داریوش (۲۶۲۶۵) ۹ـ ۱۱ـ ۱ـ ۳ـ ۵ـ ۷ـ ۹
پرسپولیس (۵۸۱۰۸۳) ۸ـ۱۰ـ۱۲ـ۲ـ۴ـ۶ـ۸
کارون (۹۵۵۱۶۵) ۱۰ـ۱۲ـ۳۰ر۲ـ۳۰ر۴ـ۳۰ر۶ـ۳۰ر۸
دریا (۷۹۱۷۴۶) ۱۰ـ ۱۲ـ ۲ـ ۴ـ ۶ـ ۱۵ر۸
مونت‌کارلو (۷۹۷۴۱) ۳۰ر۱۰ـ۳۰ر۲ـ۳۰ر۴ـ۴۵ر۶ـ۹
آستارا (۸۷۴۰۲۲) ۳۰ر۱۰ـ ۳۰ر۲ـ ۳۰ر۴ـ ۳۰ر۶ـ ۳۰ر۸
★ **قصه میمون زرنك ـ رنگی ـ کورت راسل**
سینه‌موند (۴۸۳۲۲) ۱۱ـ ۳ـ ۵ـ ۷ـ ۹
★ **قلبها بهم نزدیك‌میشودـرنگی ـ جین‌سیمونز**
تخت‌جمشید (۴۳۵۵۰) ۳ـ۵ـ۷ـ۹
★ **یك خوشگل و هزار مشکل ـ رنگی ـ فردین ـ پوری بنایی**
نیاگارا (۶۶۵۳۰۷) ۱۱ـ ۱ـ ۳ـ ۵ـ ۷ـ ۱۵ر۹
اروپا (۳۰۳۱۷۶) ۱۰ـ۱۵ر۱۲ـ۳۰ر۲ـ۴۵ر۴ـ۷ـ۱۵ر۹
میامی (۷۵۴۳۲۹) ۱۱ـ ۱ـ ۳ـ ۵ـ ۷ـ ۱۵ر۹
الوند (۳۵۶۵۳۸) ۱۰ـ ۱۲ـ ۲ـ ۴ـ ۶ـ ۸
کیهان (۹۵۷۳۶۰) ۹ـ ۱۱ـ ۱ـ ۳ـ ۵ـ ۷ـ ۹
اورانوس (۲۷۹۷۱) ۱۰ـ ۱۲ـ ۲ـ ۴ـ ۶ـ ۸
مارلیک (۹۶۳۶۱۶) ۳۰ر۱۰ـ ۳۰ر۱۲ـ ۳۰ر۲ـ ۳۰ر۴ـ ۳۰ر۶ـ ۳۰ر۸
سیلوانا (۳۹۳۷۷۷) ۳۰ر۱۰ ـ ۳۰ر۱۲ ـ ۳۰ر۲ ـ ۳۰ر۴ـ ۳۰ر۶ ـ ۳۰ر۸
★ **آدمك ـ رنگی ـ زری خوشکام ـ دولتشاهی**
کاپری (۴۸۴۰۱) ۱۱ـ۳ـ۵ـ۷ـ۹
سیلورسیتی (۸۶۱۲۰۵) ۳۰ر۱۰ـ۳۰ر۲ـ۳۰ر۴ـ۳۰ر۶ـ۳۰ر۸
★ **انسانها تا زنده‌اند ـ سهیلا فخرالدین**
آسیا (۴۳۹۰۹) ۱۱ـ۱ـ۳ـ۵ـ۱۵ر۷ـ۳۰ر۹
رکس (۳۱۵۲۹۳) ۳۰ر۱۰ـ۳۰ر۱۲ـ۳۰ر۲ـ۳۰ر۴ـ۳۰ر۶ـ۳۰ر۸
المپیا (۹۵۶۷۹۶) ۱۰ ـ۱۲ـ ۲ـ ۴ـ ۱۵ر۶ـ ۳۰ر۸
فیروزه (۷۵۷۶۶۹) ۱۰ـ۱۲ـ۲ـ۴ـ۶ـ۸
رنگین کمان (۷۵۶۷۶۰) ۱۰ـ۱۲ـ۲ـ۴ـ۱۵ر۶ـ۳۰ر۸
ژاله (۳۰۴۱۲۰) ۹ـ ۱۱ـ ۱ـ ۳ـ ۵ـ ۷ـ ۹
شهوند (۲۵۴۰۴۰)۳۰ر۱۰ـ۳۰ر۱۲ـ۳۰ر۲ـ۳۰ر۴ـ۳۰ر۶ـ۳۰ر۸
شرق (۵۴۰۲۴) ۹ـ ۱۱ـ ۱ـ ۳ـ۵ـ۷ـ۹
توسکا (۵۳۹۵۴۴) ۱۰ ـ۱۲ـ ۲ـ ۴ـ ۶ـ ۸
لیدو (۹۵۱۲۸۲) ۹ـ ۱۱ـ ۱ـ ۳ـ ۵ـ ۷ـ ۹
★ **هنوز هم ترینیتی هستم ـ رنگی ـ ترنس‌هیل**
ریولی (۷۵۷۷۷۷) ۱۱ـ۳۰ر۳ـ۳۰ر۵ـ۳۰ر۷ـ۳۰ر۹
★ **برادر کوچك ـ نوتان ـ رحمان**
همای (۳۱۱۶۶۹) ۱۰ـ۱۲ـ۲ـ۴ـ۶ـ۸
پاسارگاد (۷۹۲۷۸۲) ۱۰ـ۱۲ـ۲ـ۴ـ۶ـ۸
ماندانا (۷۹۹۸۲) ۱۱ـ۱ـ۳ـ۵ـ۷ـ۹
چرخ‌فلک (۹۵۰۰۵۸) ۱۰ـ۱۲ـ۲ـ۴ـ۶ـ۸
★ **گربه‌های‌اشرافی ـ رنگی‌ـمحصول‌والت‌دیسنی**
پارامونت (۴۸۳۲۱) ۱۵ر۱۱ـ ۳۰ر۳ـ ۳۰ر۵ ـ ۳۰ر۷ـ ۳۰ر۹
★ **سالهای بیقراری ـ رنگی ـ کندیس برگس**
سینما ونک (۶۲۲۵۵۷) ۳۰ر۱۱ـ۳ـ۱۵ر۵ـ۴۵ر۷ـ۱۰
★ **برنج تلخ ـ سیلوانا مانگانو ـ رافوالونه**
دیانا (۴۷۳۶۵) ۱۱ـ ۳۰ر۳ـ ۳۰ر۵ـ ۳۰ر۷ـ ۳۰ر۹
مهتاب (۴۷۷۷۷) ۳۰ر۱۰ـ ۳ـ ۵ـ ۷ـ ۹
کریستال (۳۱۷۶۷۵) ۳۰ر۱۰ـ ۳۰ر۲ـ ۳۰ر۴ـ ۳۰ر۶ـ ۳۰ر۸
اسکار (۹۵۰۸۹۸) ۱۰ـ ۳۰ر۲ـ ۳۰ر۴ـ ۳۰ر۶ـ ۳۰ر۸
ری (۲۲۵۷۸) ۹ـ۱۱ـ۱ـ۳ـ۵ـ۷ـ۹
فردوسی (۳۱۵۷۸۴) ۸ـ۱۰ـ۱۲ـ۲ـ۴ـ۶ـ۸
★ **آخرین دره ـ رنگی ـ عمرشریف**
کسری (۸۲۶۹۳۹) ۳۰ر۱۰ـ ۲ـ ۴ـ ۶ـ ۸ـ ۱۰
★ **بینوایان ـ رنگی ـ ژان گابن**
بولوار (۶۶۰۲۹۲) ۱۱ ـ ۳ ـ ۶ ـ ۹
★ **سپتامبربیا ـ رنگی ـ راك هودسن**
درایوین ونك (۶۲۲۵۵۷) ۳۰ر۶ ـ ۳۰ر۸ ـ ۳۰ر۱۰
★ **آخرین آدرس ـ رنگی ـ لیندونتورا**
ادئون (۳۱۸۱۱۸) ۳۰ر۱۰ـ۳۰ر۲ـ۳۰ر۴ـ۳۰ر۶ـ۳۰ر۸
★ **شلیك کن تیرانداز ـ رنگی**
ایفل (۳۱۱۴۷۷) ۱۰ـ۱۲ـ۲ـ۴ـ۶ـ۸
★ **عصیانگر ـ اولین نبرد ـ رنگی**
دنیا (۳۹۳۸۱۲) ۱۰ـ۱۲ـ۲ـ۴ـ۳۰ر۶ـ۳۰ر۸
★ **کاترین بزرك ـ رنگی**
پلازا (۴۴۲۵۵) ۱۱ـ۱ـ۳ـ۵ـ۷ـ۹
★ **ویتنام ، جنك بدون جبهه ـ مستند**
تاج (۳۱۳۸۶۴) ۱۵ر۱۰ـ۱۵ر۲ـ۱۵ر۴ـ۱۵ر۶ـ۸ـ۱۵ر۱۰
★ **غریبه ها ـ رنگی ـ جك لمون**
گلدیس (۶۲۸۷۱۳) ۳۰ر۳ ـ ۳۰ر۵ ـ ۳۰ر۷
★ **اسلحه جهنمی ـ رنگی ـ اولین استوارت**
آسمان آبی (۳۹۲۶۶۸) ۳۰ر۱۰ـ۳۰ر۲ـ۳۰ر۴ـ۳۰ر۶ـ۳۰ر۸
★ **میعادگاه خشم ـ فردین ـ ایرج قادری**
خورشیدنو (۳۹۳۵۷۸) ۹ـ۱۱ـ۱ـ۳ـ۵ـ۷ـ۹
★ **محلل ـ نصرت کریمی ـ ایرن ـ دیانا**
ماژستیک (۶۶۸۴۶۱) ۱۱ ـ ۳ ـ ۵ ـ ۷ ـ ۹
★ **حادثه اندرسون ـ رنگی ـ شون کانری**
پارک (۳۱۹۶۳۷) ۹ـ۱۱ـ۱ـ۳ـ۵ـ۷ـ۹
★ **بوت‌هیل ـ رنگی ـ ترس‌هیل**
برلیان (۳۹۳۵۳۵)۹ـ۱۱ـ۱ـ۳ـ۵ـ۷ـ۹
★ **پسرخاله‌های زورو ـ دراکولا خونخوار شب**
ستاره (۵۳۹۷۲۱) ۹ـ۱۱ـ۱ـ۳ـ۵ـ۷ـ۹
★ **بازگشت۷ دلاورـجیمزباند در ماموریت‌سری**
البرز (۳۰۴۲۵۸) ۳۰ر۸ـ۳۰ر۱۲ـ۳۰ر۴ـ۳۰ر۸

سانس انگلیسی
گلدیس ساعت ۳۰ر۹ فیلم (غریبه‌ها)
درایوین ونک ۳۰ر۶ ـ ۳۰ر۸ ـ ۳۰ر۱۰ فیلم سپتامبر بیاء

★ **تئاتر ها**
★ **آوار برسنك‌ـ جمشید مشایخی ـآزیتالاچینی ـ والی**
تالار ۲۵شهریور (تلفن رزرو ۲۵۴۴۴ شروع ۱۵ر۸)

اگه گل بوسه داشتم ، روی لبات میکاشتم !

بقیه از صفحه ۵

سلمانی و حمام شب عید

گو اینکه ساختن حمام های خانگی ارج و قرب حمام های شب عید را از میان برده است ، ولی هنوز هم هستند کسانی که بیش از تحویل سال‌نو به حمام و سلمانی میروند. به این عده توصیه میکنیم از این آخرین سلمانی که به پایان سال مانده استفاده‌کنند و پیش از آنکه سال آغازگردد به حمام و سلمانی مراجعه کنند . حمام ها و سلمانی ها بهمین مناسبت شلوغ است و انتخاب وقت دقیق می تواند شما رااز هدر دادن وقت بازدارد .

عیدی نوروزی

بعضی ها « عید» را وقتی بطور واقعی جشن میگیرندکه «عیدی» گرفته باشند . برای گیرندگان « عیدی» تفاوت‌چندانی ندارد که عیدی چیست ، آنچه برای آنها مهم است اینست که هدیه‌ای از جانب دوست رسیده باشد ، باین جهت نوع «عیدی» می‌تواند معرف حسن سلیقه ومیزان علاقه شما باشد. معمولا در محیط خانواده‌و میان پدرو مادر ، خواهر و برادر وسایر اعضای خانواده دادن عیدی‌هائی‌از قبیل عطر،کراوات گوشواره ، گردن‌بند ، انگشتر و سکه های طلا معمول‌است.

عده‌ای هم ترجیح میدهند که عیدی انها بصورت نقدی پرداخت شود . اسکناسهای نوو تا نخورده برای این عده مطبوعترین نوع عیدی است . توصیه میکنیم طی ساعاتی‌که تا آغاز سال نو مانده صورتی از کسانی را که معمولا به آنها عیدی میدهید تهیه کنید و بسته به بودجه‌ای که دارید برای آنها مبالغی در نظر بگیرید که خدای ناکرده کسی‌ازقلم نیفتد !

بهرحال سعی کنید، در ایام عید به پیشواز دوستی ها بروید و از کسانی که بنحوی از انحاء از شما دل آزرده هستند دلجوئی کنید .

فراموش نکنید که روزهای مسرت‌بار نوروز کوتاه‌است وبنابراین شاید تاحدی‌خود را گرفتار کنید که‌اولین روزکار را با خستگی بگذرانید ، برای گریز از این خستگی میتوانید یک یا دو روز را به دیدار دوستان و بستگان بروید و یکروز را هم در منزل جلوس کنید که دیگران به دیدارتان بیایند . ولی بهرحال فراموش‌نکنیدکه پاسخ کارت های تبریک را در همین فرصتی که دارید ارسال دارید .تاخدای ناکرده متهم به سهل‌انگاری نشوید !

صرفه‌جوئی در عمر

سال ۱۳۵۰ سال کبیسه است . اسفند ماه معمولا ۲۹ روز است و هرچهار سال یکبار۳۰ روز میشود. ۳۶۵×۴=۱۴۶۰ اسفند ماهی ۳۰ روزه دارد ، سال جدید در ساعت ۱۰ و۵۱ دقیقه و ۵۱ ثانیه روزدوشنبه‌تحویل میگردد در حالی که‌اولین روز فروردین روز سه‌شنبه است .بنابراین ۸ ساعت و ۹دقیقه و۹ثانیه صرفه‌جوئی در عمر برحسب تقویم داریم .

تاپکن

مُجهزترین دوربین عکاسی جهان

TOPCON

نمایشگاه دوربین‌های تاپکن خیابان شاه ـ ساختمان آلومینیوم تلفن ۶۶۱۵۳۳

آکائی AKAI

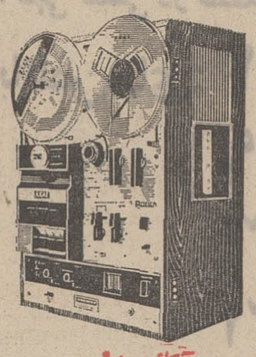

ضبط صوت آکائی مدل X-2000SD
ضبط و پخش چهارلبه بطریق استریو و مونو باکراس فیلد هد بقدرت ۲۴وات دارای سه سرعت انتخابی
فرکانس از ۳۰ الی ۲۳۰۰۰ هرتس
این ضبط صوت استثنائی قابل استفاده با نوار معمولی‌کاست وکار[illegible]ند.

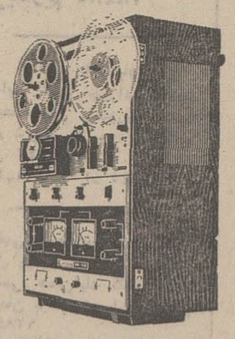

ضبط صوت آکائی مدل M-10
ضبط و پخش چهارلبه بطریق استریو و مونوباکراس فیلد هد بقدرت ۴۰ وات دارای سه سرعت انتخابی
فرکانس‌از۳۰ الی۲۶۰۰۰هزارهرتس

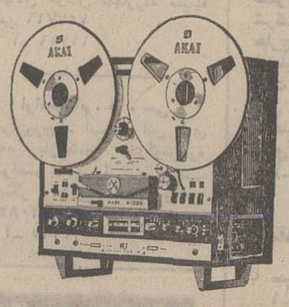

ضبط صوت آکائی مدل X-330
ضبط و پخش چهارلبه بطریق استریو و مونو باکراس فیلد هد بقدرت ۴۰ وات
دارای سه سرعت انتخابی ریل ۱۰ اینچ
فرکانس‌از۳۰ الی۲۶۰۰۰هزارهرتس

ضبط صوتهای آکائی باشهرت بین المللی

عالیترین . بهترین و پرفروش ترین فیلم دهه اخیرسینما به علاقمندان آثار استثنائی هدیه می‌شود

ازصبح فردا هدیه نوروزی

سینما ب.ب

برت لنکستر ـ دین مارتین درفیلم

فرودگاه پاناویژن و رنگی

جین سیبرگ ـ ژاکلین بیسه ـ جرج کندی
هلن هیس برنده جایزه اسکار ـ وان هفلین
باری نلسون ـ لوید نولن ـ دانا وینتر ـ باربارا هیل
موزیک از : الفرد نیومن ـ کارگردان : جرج سیتون
محصول کمپانی یونیورسال

فردا

فقط فردا فرصت دارید
برای شرکت در قرعه کشی حساب پس انداز
بانک اعتبارات تعاونی توزیع
فقط تا آخر اسفند ماه امسال مُهلت دارید
- جوایز بورس تحصیلی باحق واگذاری
- جوایز وام خانه ده ساله بدون بهره
- میلیونها ریال جوایز نقدی

در انتظار شماست
بانک اعتبارات تعاونی توزیع مبتکر جوایز فرهنگی

سال نو مُبارک

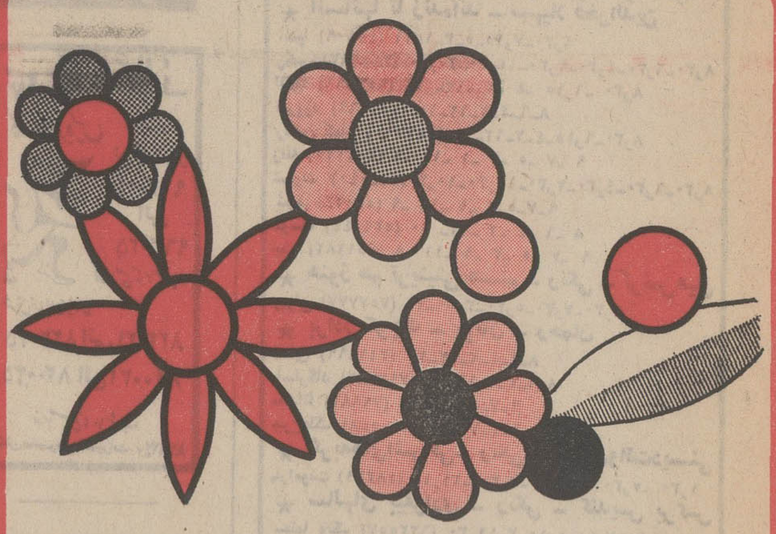

کولر فریزر
با پروانه مخصوص کاملا بی صدا
پوشال بی بو موتور قوی وستینگهاوس آمریکا
آهن گالوانیزه و رنگ ثابت دولایه

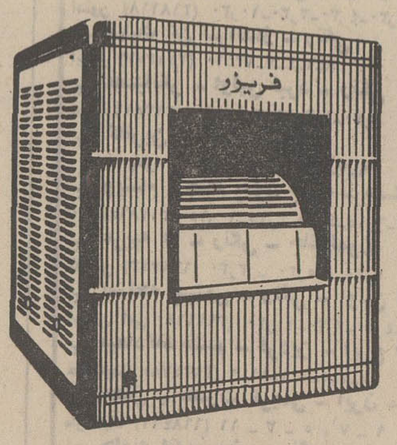

کولر فریزر
ایده آل . استثنائی وبی رقیب
شماهم امسال فقط کولر فریزر را انتخاب کنید

گزارش از : عباس عبدی

نهم آبان‌ماه زنگ شروع مبارزات نواخته شد

احزاب یک سال رود در روی هم

احزاب ایران سال پرماجرائی را پشت سر گذاشتند. تغییرات مهم در کادر داخلی احزاب ، درگیریهای شدید مسلکی و مبارزات انتخاباتی و مصاحبه های داغ وجنجالی رهبران احزاب .. از جمله رویداد های مهم احزاب اکثریت و اقلیت ایران در سال گذشته بود .. در این گزارش‌ضمن یادآوری وقایع مهم احزاب ، تفسیر های کوتاهی دربارموقایع مزبور ، از نظر خوانندگان عزیز میگذرد .

گروه‌چهارنفری حزب پان‌ایرانیست در مجلس شورایملی در آخرین روز دوره بیست و دوم مجلس ، با رئیس مجلس شورایملی‌خداحافظی میکنند .
محسن پزشکپور ـ دکترطالع ـ دکتر عامی و دکتر فریور در عکس‌دیده میشوند .
گروه پارلمانی حزب پان ایرانیست‌بعنوان اعتراض به‌روش‌حزب‌ایران‌نوین در انتخابات دوره بیست و دوم مجلس شورایملی شرکت‌نکرد.

فرمان انتخابات پارلمان

● در نیمه اول اردیبهشت ماه . فرمان انتخابات بیست و سومین دوره‌مجلس شوراوششمین دوره سنا صادر شد و بلافاصله مبارزات انتخاباتی از سوی‌احزاب درسراسر کشور شروع شد .

کنگره اکثریت و انتخاب دبیر کل

● روز چهارشنبه پانزدهم اردیبهشت ماه ، حزب ایران‌نوین کنگره خود را که عالیترین‌اجتماع حزبی است درتهران تشکیل داد. مهمترین برنامه کنگره انتخاب دبیر کل جدید حزب بود که پس از اخذ آراء منوچهر کلالی‌مجددا به سمت دبیر کل حزب ایران نوین انتخاب شد .

دبیر کل جدید بلافاصله پس‌از انتخاب ، طی یک نطق جنجالی گفت : ما به شکست خوردگان در انتخابات اجازه اخلال نمی ـ دهیم .

در پایان اجلاسیه کنگره‌حزب اکثریت ، اعضاء شورای مرکزی حزب نیز انتخاب شدند .

اینبار چند چهره معروف‌ازعضویت در شورای مرکزی حزب کنار گذارده شدند و به جای آن چند چهره جدید ، در « شورا»عضویت یافتند .

شرفیابی اعضاء کنگره

● نمایندگان شرکت کننده در کنگره حزب ایران نوین در کاخ نیاوران به‌حضور شاهنشاه‌آریامهر شرفیاب شدند ومراتب سپاس‌خود را به پیشگاه شاهنشاه معروض داشتند .

حزب مردم نیز در نیمه دوم اردیبهشت ماه‌بمناسبت‌سالگردتاسیس حزب ، اجتماعی در تهران‌تشکیل داد و در روز بیست و هشتم اردیبهشت ماه بیش از ۵۰۰ نفر از نمایندگان اعضای حزب مردم در کاخ‌نیاوران به حضورشاهنشاه آریامهر شرفیاب شدند. شاهنشاه خطاب به اعضای حزب مردم فرمودند : وظیفه حزبی شما ، بازگو کردن مایعب است .

دبیر کل جدید اقلیت

● روز ۲۹ اردیبهشت‌ماه، بزرگترین رویداد سال در داخل حزب مردم‌اتفاق‌افتاد وکادررهبری حزب تغییر کردند .

در این تغییرات علینقی‌کنی بسمت دبیر کل حزب‌مردم برگزیده شد وپروفسور یحیی عدل‌کرسی» دبیر کلی را از دست داد .

بدنبال این تغییر ، هلاکو رامبد وسناتور کاظم‌جفرودی‌نیز از پست معاونت دبیر کل استعفا کردند.

اقلیت به معنای واقعی

● در محافل سیاسی تهران تغییرات در حزب اقلیت بااهمیت تلقی شد وکارشناسان حزبی‌اظهار نظر کردند که تغییرات جدید بمنظور توسعه و خلق یک حزب اقلیت‌به‌معنای واقعی‌ومبارزه برای کسب قدرت‌در سالهای‌آینده است .

اخراج نماینده مجلس

● روز یکشنبه ۲۳ خرداد ، حادثه مهمی‌درمجلس شورای ملی رخ داد .بدنبال آن رئیس مجلس یکی از نمایندگان را بنام دکتر هوشنگ طالع که عضو گروه پارلمانی پان ایرانیست‌بود ازجلسه علنی مجلس اخراج کرد . بدنبال اخراج نماینده مزبور ، سه تن دیگرازنمایندگان گروه‌پان‌ایرانیست جلسه علنی را به عنوان‌اعتراض ترک کردند .

توضیح پان ایرانیست

● محسن پزشکپوررهبر حزب پان ایرانیست و لیدر فراکسیون پارلمانی حزب ، بدنبال اخراج یکی از نمایندگان عضو گروه از مجلس اعلام کرد که خروج نمایندگان پان ایرانیست از جلسه علنی مجلس ، به عنوان اعتراض بوده زیرا به دوتن از آنهابا اینکه در تابلوی نطق قبل‌از دستور ثبت نام کرده بودند اجازه صحبت‌داده نشد و رئیس مجلس بدون توجه به مقررات آئین نامه‌دوبارنماینده پان ایرانیست تذکر به اخراج از جلسه را داد .

دکتر علینقی کنی

اطلاعیه «ایرانیان»

● روز ۲۶خرداد، اطلاعیه‌ای از طرف‌دفترسیاسی حزب‌ایرانیان درباره انتخابات‌دوره‌بیست و سوم مجلس شورای ملی انتشار یافت در ایـــن اطلاعیه گفته شد : حزب ایرانیان در انتخابات دوره بیست و سوم شرکت نخواهد کرد فقط دکتر فضل‌اله صدر دبیر کل(نماینده مردم قم) در فعالیت های انتخاباتی‌شرکت خواهدکرد.

اسامی کاندیداها

●روزسه‌شنبه اول تیر ماه دبیر کل حزب ایران نوین ضمن‌اعلام اسامی کاندیداهای حزب اکثریت برای انتخاب مجلس شورای‌ملی‌و سنا ، در یک مصاحبه مطبوعاتی شرکت کرد .

● روز پنجم تیر ماه دکتر کنی دبیر کل حزب مردم نیز طی یک مصاحبه مطبوعاتی، اسامی‌کاندیدا های حزب مردم را اعلام کرد.

● روز دهم تیر ماه حزب‌پان ایرانیست طی بیانیه‌ای اعلام کرد کهبعنوان اعتراض‌بنحوه‌اقدامات‌حزب اکثریت در انتخابات شرکت نمی کند .

مبارزات انتخاباتی

★ احزاب اقلیت و اکثریت در جریان میتینگهای کوچک و بزرگی که در تهران و شهرستانها برگزار میشد مبارزات انتخاباتی خود را با شدت دنبال میکردند.

نتایج انتخابات

★ روز یکشنبه ۲۰ تیر ماه نتایج رسمی انتخابات اعلام شد در نتیجه حزب ایران نوین ۲۳۰ کرسی و حزب مردم ۳۷ کرسی و حزب ایرانیان یک کرسی در مجلس شورای‌ملی بدست آوردند.

★ روز سه شنبه دوم شهریور اولین جلسه فراکسیون پارلمانی حزب ایران نوین تشکیل شد و نمایندگان اکثریت‌سوگند خوردند.

مصاحبه جنجالی کن

● روزچهارشنبه سوم‌شهریور ماه ، در آستانه گشایش مجلسین دکتر علینقی کنی دبیر کل حزب مردم در یک مصاحبه جنجالی ، شدیدا به حزب اکثریت‌وبرنامه های دولت حمله‌کرد.

دکتر کنی که فقط چند ماه قبل بدبیر کلی حزب مردم انتخاب شده بود ،روش مبارزه جوئی‌خود را نشان داد و در مصاحبه خود با طرح مسایل مختلف و انتقاداتی نظیر : «اعضای کابینه فعلی مثل آچار فرانسه هستند که به هر پیچ مهره‌ای میخوردند و دولت حتی در محدوده پایتخت‌نتوانسته مسایل مربوط به ترافیک‌ـاتوبوس رانی ـ تلفن و شهریه مدارس را حل‌کند»ـ سیاست دولت درباره تعدیل‌قیمتهاشکست خورده است ـ عکس العمل شدیدی روی‌مقامات حزب اکثریت بجا گذاشت.

پاسخ هویدا به کنی

● مصاحبه جنجالی دبیر کل حزب مردم مبارزات اقلیت و اکثریت راشدت داد و روز بعدکه هویدا نخست وزیر از سفرخارج از کشور به ایران بازگشت به حملات دبیر کل حزب مردم پاسخ داد و گفت :

«برای دولت«نوازش» زمینخواران ممکن نیست»

نخست وزیر در قسمت دیگری از پاسخ خود به دبیر کل حزب اقلیت گفت:

« آنهائیکه درانتخابات سرشان بی‌کلاه مانده در«شبه کابینه»،حزب مردم» «شبه وزیر» و «شبه معاون» خواهند» شد.

● همچنین درجلسه فراکسیون پارلمانی‌روزپنجشنبه چهارم‌شهریور

دکتر فضل‌اله صدر

تعدادی از نمایندگان اکثریت‌به انتقادات رهبر اقلیت از دولت و حزب حاکم پاسخ گفتند .

لیدر فراکسیون اکثریت

● در جلسه فراکسیون‌پارلمانی اکثریت که در یازدهم شهریور ماه تشکیل شد . دکتر الموتی برای دومین بار بسمت لیدر فراکسیون پارلمانی انتخاب شد.

دبیر کل اکثریت در کابینه

● در کابینه جدید هویدا که روز دو شنبه ۲۲ شهریور ماه معرفی شد ، منوچهر کلالی دبیر کل حزب ایران نوین بعنوان‌وزیر مشاور درکابینه هویدا راه یافت.

کلنگ ساختمان

● دو شنبه ۱۲ مهر ماه هویدا نخست وزیر و رئیس دفترسیاسی و هیات اجرائی حزب ایران نوین اولین کلنگ ساختمان « حزب ایران نوین» را بزمین زد.

سکوت احزاب

بمناسبت برگزاری جشن های ۲۵۰۰ ساله شاهنشاهی ایران‌بیش از یکماه احزاب اقلیت و اکثریت از مبارزات لفظی خودهی‌میتحر از یکماه احزاب اقلیت و اکثریت دست ازمبارزات‌لفظی خودکشیدند و مهر سکوت بلب زدند.

احزاب ایران برای بزرگداشت جشنهای شاهنشاهی ایران برنامه های وسیعی اجرا کردند.

زنگ شروع مبارزات

● دبیر کل حزب مردم روز ۹ آبانماه در اجتماع «کوی افسریه» ضمن بررسی نیازمندیهای اهالی محل مطالب نیشداری‌را علیه‌حزب حاکم عنوان کرد که محافل حزبی سخنان دبیر کل اقلیت را زنگ شروع مبارزات قلمداد کردند.

مصاحبه جنجالی

روز ۱۲ آبانماه دکتر کنی در یک مصاحبه مطبوعاتی یکبار دیگر حملات شدید خود را به دولت و حزب حاکم شروع کرد و ضمن طرح این مسئله که دولت نمیتواند از افزایش قیمتها جلوگیری کند . لبه تیز حملات خود را متوجه مسئولین اجرائی‌کشورکرد وگفت: وزراء ما همینکه از «فرنگ» بر- گشتند و کیف مدرسه را روی زمین گذاشتندبست اجرائی‌گرفتند و اگر از آنها سئوال شود « چاله خرکشی، گود زنبورک خانه و گذر لوطی صالح کجاست ؟ نمی دانند...!»

پاسخ حزب حاکم

هنوز مرکب سخنان دبیر کل اقلیت درصفحات‌روزنامه‌ها خشک نشده بود که‌مقامات حزب‌اکثریت در جلسه فراکسیون پارلمانی روز ۱۳ آبان ماه به حملات دبیرکل حزب مردم پاسخ دادند . دکتر کلالی دبیر کل حزب اکثریت در جواب حملات کنی گفت : بهتر است حزب مردم اول سازمان و تشکیلات حزبی خود را درست

بقیه در صفحه۲۳

از صبح سه‌شنبه اول فروردین ماه ۱۳۵۱
سینما رادیو سیتی
با کمال افتخار و سربلندی هدیه میکند
اثری بزرگ وبی‌همانند که در تهران‌همزمان‌باشهرهای بزرگ‌دنیاچون‌نیویورک ـ لندن ـ پاریس ـ رم ـ توکیو ـ برلین بمعرض نمایش گذاشته میشود
تازه‌ترین فیلم محصول ۱۹۷۲
پل نیومن
در فیلم
پاناویژن ورنگی
سردی در میان مردان
با شرکت
هنری فاندا
لی رمیک
مایکل سارازین
کارگردان
پل نیومن
موزیک از
هنری‌مانسینی
محصول کمپانی یونیورسال
Sometimes a Great Notion

برای شرکت درقرعه کشی
عروس جوائز بانکها
ماهی ۹ هزارتومان
مادام‌العمر امسال
بانک عمران
فقط فردا تاساعت ۱ بعدازظهر فرصت دارید

ویژه نوروز ۱۳۵۱

کتاب

« نوروز در کتابهای مذهبی شیعه ، و بررسی ریشه های آن » عنوان مقاله‌ایست‌تحقیقی که توسط آقای عبدالامیرسلیم در نشریه دانشکده ادبیات و علوم انسانی دانشگاه تبریز نوشته شده ، و بجهت مناسبت موضوع این روز ها که به پیشواز فروردین میرویم ، قسمتی از آنرا نقل میکنیم :

«جشن نوروز که مصادف‌با نخستین روز فروردین ماه و آغاز سال ما ایرانیان است ، در دین اسلام (مذهب شیعه) نیز محترم شمرده شده و احادیث متعددی در فضیلت آن از پیشوایان مذهب بمارسیده است ، در این گفتار خلاصه‌ای از آنچه راجع به نوروز در معارف شیعه آمده است نقل میشود گرچه این‌قبیل احادیث اختصاص به منابع شیعی ندارد و در آثار عامه نیز اشاراتی بدان رفته است ، مثلا در ربیع الابرار محشری آمده است : نعمان پسر مرزبان ، نیای ابو- حنیفه ، در روز نوروز پالوده‌ای به حضرت علی‌علیه السلام‌هدیه کرد ، حضرت فرمود ، این چیست ؟ گفت : امروز نوروز است ، پس حضرت فرمود : «نیروزوناگل‌یوم » ، این مطالب را صاحب ـ قاموس‌واین‌خلکان و دیگران نیز نقل کرده‌اند . این جشن در دربار خلیفه های عباسی و امرای علوی طبرستان و حتی پادشاهان متعصب ترک نژاد ، مانند محمود غزنوی نیز با شکوه برگزار میشد ،مطالعه دیوانهای شعرای آن زمان ، خاصه دیوان سید رضی‌بهترین نمایشگر وضع نوروز در آن زمان است ، در جلد چهاردهم بحارالا نوار آمده است : ابن عباس گوید‌درباره یقین«میقاث سحره » در دربار فرعون ، آن روز ، عاشورا و مصادف باروز شنبه و نخستین روز سال بود، و آن روز نوروز است که روز عید و جشن آنان بود و مردم از اکناف و اطراف درآن روز گردهم می آمدند ، «مجلسی »حدیثی را به نقل از مناقب ابن شهر آشوب نقل کرده است که حکایت شده است که منصور عباسی به موسی بن جعفر (ع» پیشنهاد کرد که روز نوروز برای عرض تبریک جلوس کند و هدایایی که بحضور می آورند بپذیرد، پس امام فرمود ، من اخبارجدم رسول خدا را بررسی کردم و خبری راجع باین عید نیافتم ، و اینکه این عید سنت پارسیان است و اسلام آنرا محو کرده است ، و بخدا پناه میبریم که آنچه را اسلام محو و نابود کرده است زنده کنیم .همچنین در بحارالانوار ذکر شده که در کتاب معتبری دیدم فضل الدین ـ علی‌بن عبدالله روایت کرده که گفت : روز نوروز بر حضرت جعفر بن محمد صادق درآمدم ، پس گفت : آیا این روز را میشناسی ؟ گفتم : فدای تو گردم این روزی است که ایرانیان آنرا بزرك میدارند و بیکدیگرهدیه و ارمغان میدهند ، پس حضرت فرمود ، سوگند به خانه کهن که در مکه است ، این بزرگداشت نوروز نیست مگر بعلت امری کهن که برایت بازگو میکنم تا آنرا دریابی‌و پس فرمود ، نوروز همان روزی است که خداوند از بندگان خود پیمان گرفت که او را بپرستند، و اورا انبازی نگیرند و به پیامبران و حجج و امامان ایمان بیاورند ،همان روزی است که آفتاب در آن طلوع کرد و باد ها وزیدن گرفت و زمین در آن شکوفان و درخشان گردید ، همان روزیست که کشتی نوح بر کوه جودی آرام گرفت،همان روزی است که خداوند زندگی بخشید به آنان که از ترس مرك ، از خانه و کاشانه خود بیرون شوند ، همان روزی‌است که جبرئیل برپیامبر فرودآمد، و همان روزی است که پیامبر خدا امیرالمومنین را بردوش خود برداشت تا بتهای قریش را خرد کند . علاوه بر اینها طوسی در مختصر مصباح ـبه شرح نماز و روزه و دعای روز نوروز پرداخته است ، محمد باقر مجلسی نیز در زادالمعاد، نوروز را موافق روزمبعث‌دانسته و بذکر فضایل‌این‌روز پرداخته است ، در تمامی این گفتار ها ، منظور از نوروز ، بطور قطع نوروز عامه در فروردین میباشد و شواهدی که ذکرش گذشت ، نشان میدهد که این آئین ایرانیان ، تا چه پایه در میان اقوام و ملل دیگر رسوخ کرده تا حدی که آنها نیزاین روز را گرامی داشته‌اند .

خلف بن محمدالتبریزی‌صاحب برهان قاطع در باره پیدایش نوروز چنین گفته است .

ـ می گویند . . . جمشید اول جم نامداشت و اعراب او را منوشلخ می نامیدند در جهان سیر می کرد و چون‌به آذربایجان رسید فرمود تخت مرصعی را بر جای بلندی رو بجانب مشرق گذاردند و خود تاج مرصعی بر سر نهاده بر آن تخت‌نشست‌وهمینکه آفتاب طلوع کرد و پرتوی آن بر تاج و تخت افتاد شعاعی در غایت روشنی پدید آمدمردمان از آن شادمان شدند و گفتند این روز «نو »است و چون به زبان پهلوی شعاع راشید می ـ گویند این لفظ برجم افزودند و او را جمشید خواندند و جشن عظیم بر پا کردند و از آن روز این رسم پیدا شد . همچین فردوسی نیز درشاهنامه از این عید چنین یاد می کند.

بفرکیانی یکی تخت ساخت
چه مایه بدوگوهراندرنشاخت

که چون خواستی دیو برداشتی
زهامون به گردون برافراشتی

چو خورشید تابان میان هوا
نشسته بر او شاه فرمانروا

جهان انجمن شد بر تخت‌اوی
شگفتی فرومانده از بخت اوی

به جمشید بر گوهر افشاندند
مرآن روز را روز نو خواندند

سر سال نو هر فرد فرودین
برآسود از رنج تن دل زکین

بزرگان بشادی بیاراستند
می وجام رامشگران خواستند

چنین جشن فرخ ازآن روزگار
بمانده‌است‌ازآن‌خسروان‌یادگار

اغلب تاریخ نویسان و صاحبان فرهنك و نویسندگان جمشید پادشاه پیشدادی را پایه گذار نوروز و سایر رسم های نیکو دانسته‌اند برخی نیز گفته‌اند نوروز را کیخسرو بنا نهاد و او نخستین کسی است که این جشن را معمول کرده‌وکاخهای پادشاهی ساخت و پایه پادشاهی را استوار گرد ولی در قدیمی ترین کتب ادبیات وتاریخ، تازی و پارسی نوروز و مراسم آن را از جمشید پسر «ویـونگهان» یا «ویوانهای» دراوستاویوهونت که معرب‌آن «ویونجهان»است دانسته‌اند .

و باز طبق مندرجات کتاب «آئین‌مزدیسنا» از جشن های بزرك و با اهمیت ایرانیان جشن نوروز جمشیدی است که نهاده های شاهنشاه بزرك جمشید با فروشید است . می‌گویند که در این روز فرخنده آن خسرو نامدار بر تخت خسروی‌بنشست و پایه کوشك های پادشاهی‌را نهاده و بساط پادشاهی سلسله پیشدادی را استوار نموده‌است و همچنین نوشته‌اند که درآغاز نوروز شب و روز برابر بوده و هنگام بهار و موقع سرسبزی و خرمی دشت و کوهسار است‌و تمام روی جهان از نسیم جهان پرور بهاری تروتازه میگردد و نیز در کتاب «آئین مزدیسنا» نوشته‌شده که‌علت بزرك‌شمردن جشن نوروز از این قراراست.

۱ـ کیومرث که‌نخستین پادشاه باشد در روز نوروز از مادر زائیده شده است .

۲ـ هوشنك شاه پیشدادی نیز در همین روز فرخنده پا به عرصه وجود نهاده است .

۳ـ تهمورث در این روز فرخ دیوان تبه‌کار و مردمان مردم آزار رابه‌بند نهاده است.

٤ـ فریدون شاه در این روز کشور پهناور ایران را میان فرزندان خود بهره و بخشش نموده است .

۵ـ سام‌نریمان در این روز در پی سرکوبی مردم آزاران برخاسته و بنیان تبه‌کاری را واژگون نموده و آسایش مردم کشور را پایدار نموده است .

٦ـ کیخسرو پورسیاوش از مادر زائیده شده‌اند .

۷ـ شاه کیخسرو در این‌روز فرخنده افسر پادشاهی را به لهراسب بخشیده است .

۸ـ «شت‌زرتشت» دراین روز فرخنده آفریده شده است .

۹ـ «شت زرتشت» در همین روز مبارك از سوی اهورامزدا به پیغمبری برگزیده شده و برای راهنمائی گمراهان برخاسته و در های نیك‌بختی‌را بروی مردم گشاده است .

۱۰ـ شاه گشتاسب و بانو کتایون و جاماسب در این روز فرخنده آئین نازنین «مزدیسنا» را پذیرفته و از پیغمبر بزرك پارسی پیروی نموده‌اند .

۱۱ـ و نیز بنابر عقیده فرقه «امامیه» (شیعه دوازده امامی) روز جلوس حضرت‌امیرالمومنین علی علیه‌السلام بر مسند خلافت و نیز حادثه بزرك تاریخی و مذهبی (غدیرخم) و انتخاب به خلافت حضرت علی (ع) از طرف حضرت ختمی‌مرتبت(ص) هر دو فقره در روز نوروز بوده بوده و است‌وهمچنین‌بروایتی‌برپا کردن جشن نوروز از هشت‌قرن پیش ازمیلاد مسیح و قبل‌از زرتشت نیز وجود داشته و «فروردین‌یشت» که ستایش فروردین باشد از سند های کهن سال و معتبر «اوستا» به شمار میرود .

برگزاری جشن نوروز تنها در ایران مرسوم نبوده ، بلکه در خارج از ایران و در میان همه ملل مسلمان انتشارداشته مثلا در میان تازیان اسپانیا و در دربار پادشاهان برابری هند در دربار پادشاهان مصری‌ونیز در سوریه ، گرفتن جشن نوروز معمول بوده است .

درباره برگزاری جشن‌نوروز در پیش‌از اسلام روایت‌است که قبل‌از اسلام و در زمان سلسله ساسانی معمول بوده است که پادشاهان از روز اول تا پنجم عید در دربار جشن رسمی‌برقرار کرده و بارعام می‌دادندوطبقات مختلف مردم را به جوائز و انعام شاهانه مفتخر می‌ساختند وصبح‌نوروز که‌مراسم‌سلام‌رسمی آغازمیشدقبل‌از همه‌موبدموبدان به حضور پادشاه بار می‌یافت و به نمایندگی از طرف ملت به شاه شادباش میگفت وهدایائی که عبارت بود از غلامی ماهروی اسبی تیزتك قلم وکاغذ دوسکه یکی از زر و دیگری از سیم یك قبضه شمشیر و یك جام شراب تقدیم می‌کرد . غلام ماهروی از آن جهت بود که دیدار روی زیبا را به فال نیك می‌گرفتند و هنوز هم بعضی‌در همین عقیده‌اند و اسب از. آن جهت بود که به ویژه در زمان جنك‌بزرگترین خدمتگزارآدمی محسوب می‌شد و بزرگان می گفتند رزم آوری که از اسب خود غافل باشد از جان خود غافل است و قلم و کاغذ برای آن بود که تا قلم بروی کاغذ نیاید سخن حیات ابدی نیابد . و حرفی که بر زبان قلم جاری نشده در هیچجا اعتبار ندارد . مخصوصا فرمان پادشاهان که سرنوشت مردم بدان بسته است لذا در روز عید دادن قلم‌و کاغذ بدست پادشاهان مفهومش این بوده که تعیین سرنوشت مردم با اوست . سکه های طلا ونقره کارگشای مردم بود و دید از آنها دل را شاد می‌ساخت و شمشیر در آن زمان بهترین حربه جهانگشایان بود و بی شمشیر نه کشورستانی میسر بود نه کشورداری بهمین لحاظ بود که موبد موبدان پس از تقدیم شمشیر به پادشاه او را چنین دعا می‌کرد !

(بدین شمشیر کشور هابه گشائی و هم بدین شمشیرآنها را نگاهداری)

جام شراب هم برای آن بود که نوشیدن می را در سال‌نو شگون می‌دانستند .

تسلیت

همکار ارجمند سرکار خانم فاطمه فیروزج
کارکنان دبستان دولتی هادیان درگذشت اموی گرامی رااز صمیم قلب تسلیت عرض نموده ودر غم و اندوه شما شریکند.
کارکنان دبستان هادیان
آ ـ ۳٦۴۹۰

کارکنان شرکت کاوکار سهامی
بدینوسیله با تاسف فراوان مصیبت وارده به‌جناب‌آقای مهندس مفرح مدیر عامل محترم بانک صادرات ایران را تسلیت می‌گویند .
آ ـ ۹۰۱۸٦

جناب آقای مهندس مفرح
مدیر عامل بانک صادرات ایران
با نهایت تاسف و تاثر مصیبت وارده را تسلیت‌میگوئیم.
آ ـ ۹۰۱۸۴ **شرکت ایران کاوه**

جناب آقای مهندس مفرح
بانهایت تاسف مصیبت وارده را صمیمانه‌تسلیت‌میگویم.
آ ـ ۹۰۱۸۲ **اصغر قندچی**

جناب آقای مهندس محمودیان
این مصیبت بزرگ را بجنابعالی وفامیل محترمتان‌تسلیت عرض می‌نمایم .
آ ـ ۹۰۱۸۰ **دکتر خلیل سعادت**

جناب آقای مهندس محمودیان
مصیبت بزرگ واردره را بجنابعالی وفامیل محترم‌محمودیان تسلیت عرض می‌نمایم .
آ ـ ۹۰۱۷۸ **امیر حسین جلالی**

جناب آقای مهندس قادسی
ریاست محترم اداره نگهداری شبکه شرکت‌سهامی تلفن‌ایران
بانهایت تاسف مصیبت وارده را بحضور سرکار عالی و خانواده ارجمندتان تسلیت عرض می‌نمائیم .
کارمندان و کارکنان اداره نگهداری شبکه
آ ـ ۳٤۲۵۹۵

جناب آقای مهندس جعفر الفت خانوادهمحترم قاسمی
مصیبت‌وارده را صمیمانه بفرد بفرد خانواده محترم شما تسلیت عرض مینماید .
آ ـ ۳٦۲۹۱ **دکتر صفی**

با قلبی آکنده از تاثر مصیبت وارده را بجناب آقای مهندس صدراله محمودیان و بانو و جناب آقای عنایت‌اله محمودیان وبانو تسلیت میگوئیم .
محمدباقر لاهیجی و بانو
آ ـ ۸۹۸۰۰

باکمال تاسف درگذشت بانو زینب محمودیان را بفامیل محمودیان و امیر فیض‌بخصوص سرکار خانم مجتهدی و سرکار خانم قدسی پورزند و جناب آقای مهندس محمودیان و بانو وجناب آقای عنایت‌اله محمودیان وبانو تسلیت گفته وبقای عمر بازماندگان را از ایزد متعال خواهانیم .
شهلا ـ فریدون خسروپور
آ ـ ۸۹۷۹۸

جناب آقای مهندس محمد علی مفرح
مدیر عامل محترم بانک صادرات ایران
بانهایت تاسف و تاثر درگذشت مادر گرامیتان را تسلیت‌عرض نموده سلامتی و بقای عمر آنجناب و بازماندگان را خواستاریم .
کارکنان بانک صادرات ایران منطقه دوازدهم
آ ـ ۳٦۲۸۱

جناب آقای دکتر رضا مفرح
بانهایت تاسف فوت مادر گرامیتان را تسلیت عرض نموده از خداوند بزرگ بقای عمر آنجناب و دیگر بازماندگان را مسئلت داریم .
کارکنان بانک صادرات ایران ـ منطقه دوازدهم
آ ـ ۳٦۲۸۱

جناب آقای مهندس مفرح ـ جناب آقای دکتر مفرح
بانهایت تاسف و تاثر درگذشت شادروان مادر بزرگوارتان را به آنجنابان و خانواده های بلور فروشان ـ بلورچی ـ مهندس قادسی ـ حسن‌نیا ـ میرآقتاب و سایر بازماندگان آن شادروان تسلیت عرض نموده بقاء عمر آنان را از درگاه ایزد متعال خواستارم .
حبیب خیرخواه
آ ـ ۳٦۲۹۹

جناب آقای مهندس قادسی
با کمال تاسف مصیبت وارده را بجنابعالی و همسر گرامیتان تسلیت عرض نموده بقای عمر و سعادت شما و خانواده ارجمندتان را از درگاه خداوند خواستاریم .
مهندس حمیدیه ،دکتر حمیدیه ، دکتر لیاقتی ، دکترنیلی، مهندس حاج‌محمدی، مهندس‌کاظمیان،مهندس‌کریمان،مهندس افشار،مهندس عقیلی ، مهندس آخوندزاده ، مهندس لاله‌پرور ، مهندس گلشنی ، مهندس‌کهنکیان ، مهندس اشتریان
آ ـ ۳٦۲۹۵

جناب آقای حاج علیمردان خان نامداری
فوت نابهنگام و خانگداز دائی زاده عزیزم آقای عباس خان نامداری را بجنابعالی و برادران و خانواده آن مرحوم تسلیت عرض نموده در این غم بزرگ شریک از خداوند متعال برای شما و بازماندگان شکیبائی و سلامت مسئلت مینمایم .
خرم‌آباد لرستان ـ سروان جهانگیر نادری
آ ـ ۸۹۸۱۲

درگذشت ناگهانی و تاسف انگیز مرحوم‌حسین فیروزج را به خانواده محترم آن مرحوم و موسسه اطلاعات‌صمیمانه تسلیت میگوئیم .
شرکت سهامی پولیران

استاد ارجمند جناب آقای آذرنوش
مصیبت جانگداز را از صمیم قلب بحضورتان تسلیت گفته خود را در سوگ آن جناب شریک می دانیم .
کلاس ششم طبیعی‌دبیرستان اتفاق
آ ـ ۳٦۳۰۵

جناب آقای نیرداد بارسقیان رئیس محترم حسابداری دبیرستان البرز
با اظهار تاسف ازطرف خودوکلیه کارمندان و دایش آموزان شبانه روزی دبیرستان البرز مصیبت وارده فوت خانم معظمه را به آنجناب و فرزندان برومندتان تسلیت عرض نموده سلامت کلیه خاندان بارسقیان را مسئلت مینماید.
میراسدالله موسوی ماکوئی
آ ـ ۳٦۳۰۳

همکار ارجمند جناب آقای دکتر دوائی
از طرف خود و کلیه کارکنان دانشکده پزشکی مصیبت وارده را بشما و خانواده محترمتان تسلیت عرض‌مینمائیم .
دکتر احمدی زاده رئیس دانشکده پزشکی جندیشاپور
آ ـ ۸۹۸۲۸

بانهایت تاسف درگذشت آقای حاج عباس معتمدی را بخانواده آنمرحوم وفامیل محترم معتمدی خصوصا آقایان‌حاج محمد جعفر واحمد معتمدی تسلیت عرض نموده بقای عمر و سلامت بازماندگان آنمرحوم را از درگاه خداوند متعال مسئلت دارم .
آ ـ ۹۰۲۱۸ **علی کاشانچی**

جناب آقای احمد پزشکی مدیر عامل محترم جمعیت شیر و خورشید سرخ قوچان
کارکنان و دانش آموزان دانشسرایمقدماتی پسران قوچان با نهایت تاسف و تاثر درگذشت مادر گرامیتان را از صمیم قلبتسلیت عرض نموده بقای عمر و سلامت بازماندگان را از ایزد پاکمسئلت دارند .
رئیس دانشسرایمقدماتی پسران قوچان اخوان
آ ـ ۸۹۸۰۲

جناب آقای عبدالله شهانوئی رئیس اداره کارگزینی اداره کل بهداری استان خوزستان
مصیبت وارده را تسلیت عرض نموده بقاء و سعادت بازماندگان را از خداوند متعال خواستاریم .
اهواز ـ دکتر حسینعلی طباطبائی ـ مجید شیبانی
آ ـ ۸۹۸۲۲

جناب آقای دکتر دوائی
مصیبت وارده را به آنجناب و خانواده محترم تسلیت عرض مینمائیم .
اهواز ـ گروه جراحان دانشکده پزشکی ـ دکترکشفی دکترياقوت فام ـ دکتر هانت ورک ـ دکتر ملک افشار ـ دکتر فتحی ـ دکتر افتخار ـ دکتر فروغی ـ کاخی .
آ ـ ۸۹۸۲٤

همکار ارجمند جناب آقای دکتر دوائی
از طرف خود و کلیه کارکنان بیمارستان شماره ۲ مصیبت وارده را بشما و خانواده محترمتان تسلیت عرض مینمائیم .
اهواز ـ دکتر افتخار سرپرست بیمارستان شماره ۲ دانشکده پزشکی
آ ـ ۸۹۸۲٦

جناب آقای حمید فلاح نوشیروانی
بدینوسیله با قلبی آکنده از تاثر درگذشت شادروان جناب آقای خلیل نوشیروانی بزرگ خاندان نوشیروانی را از طرف خود و کارکنان شرکت سهامی قند رضائیه تسلیت عرض سلامت جنابعالی و عموم بازماندگان را از درگاه ایزد متعال مسئلت مینماید .
رضائیه ـ مدیر عامل مهندس امیرفتحی
آ ـ ۸۹۸۰۸

جناب آقای مهندس فضل‌الله محمودیان
با تاثرات عمیق فوت والده آنجناب را صمیمانه تسلیت عرض نموده وبقا و سلامتی عموم بازماندگان را از خداوند متعال خواستار است .
آ ـ ۹۰۱۷۲ **کارخانه سیمان آبیک**

جناب آقای مهندس فضل‌الله محمودیان
با تاثرات عمیق فوت والده گرامی را بجنابعالی تسلیت عرض نموده صبر و شکیبائی برا ی‌بازماندگان‌خواستار است.
آ ـ ۹۰۱۷٦ **کارخانه سیمان دورود**

جناب آقای مهندس فضل‌الله محمودیان
مصیبت مولمه را بجنابعالی و خانواده گرامی صمیمانه تسلیت عرض و از خداوند سلامت عموم بازماندگان ر خواستار است .
آ ـ ۹۰۱۷۴ **کارخانه سیمان فارس**

مصیبت‌وارده را بخانواده کساری تسلیت عرض‌مینمایم .
اصفهان ـ آذر دینلی
آ ـ ۸۹۷۷٦

جناب آقای عظیم جهانگیری
جناب آقای قاسم جهانگیری
درگذشت‌جوان‌ناکام محمد رضا جهانگیری سپاهی دانش روستای فلات مایه تاسف و تاثر عمیق اهالی گردید این مصیبت بزرگ را به شما و فامیل جهانگیری تسلیت عرض نموده ، بقاء عمر شما و خانواده را از خداوند خواهانیم .
اهالی روستای قلات قاقازان قزوین
آ ـ ۸۹۷۷۸

جناب آقای تقی زاده
مصیبت وارده را تسلیت عرض مینمایم .
قم ـ صحبت الله زمانی
آ ـ ۸۹۷۸٤

دوست ارجمند جناب آقای موسی آذرنوش
مصیبت وارده را بجنابعالی تسلیت عرض مینمایم .
دکتر علی صادقی
آ ـ ۳٦۲۳۷

جناب آقای مهندس مفرح مدیر عامل محترم بانک صادرات ایران
از خبر درگذشت مادر گرامیتان متاثر و خود را در غم بزرگ شما شریک میدانیم .
کارکنان بانک صادرات ایران ـ منطقه ٤ گیلان
آ ـ ۸۹۸۳۰

جناب آقای دکتر رضا مفرح مشاور عالی بانك صادرات ایران
کارکنان بانک صادرات ایران منطقه ٤ گیلان درگذشت مادر گرامیتانرا تسلیت عرض نموده برایتان صبر و شکیبائی آرزو می‌کنیم .
کارکنان بانک صادرات ایران منطقه ٤ گیلان
آ ـ ۸۹۸۳۲

بانهایت تاسف و تاثر درگذشت ناگهانی والده محترم آقای مهندس مفرح را بعموم بازماندگان آن مرحومه و کلیه کارکنان بانک صادرات ایران تسلیت عرض مینمائیم .
هیئت مدیره سندیکای کارکنان بانک صادرات ایران
آ ـ ۳٦۲۲۹

فوت رادمرد بزرگ مرحوم سید حسین نوشیروانی را بخانواده گرام نوشیروانی تسلیت عرض مینماید . خاطره صراحت و شجاعت و صداقت و بزرگواری آن مرحوم برای ارادتمندان و دوستانش همیشه باقی خواهد بود .
حسین مختاری
آ ـ ۳٦۳۳۱

باکمال تاسف مصیبت وارده‌را بهمکار محترم آقای‌موسی آذرنوش و خانواده محترم ایشان تسلیت گفته سلامت آن خاندان را مسئلت داریم .
آ ـ ۳٦۲۸۳ **دبیرستان البرز**

با کمال تاسف مصیبت وارده فوت خانم گرامی همکار محترم‌آقای تیرداد بارسقیان‌مربی‌عده زیادی ازفارغ‌التحصیلان دبیرستان البرز را از طرف خود و کلیه دبیران و کارمندان دبیرستان البرز بایشان و فرزندان برومندشان و کلیه فامیل بارسقیان تسلیت گفته سلامت آن‌خاندان رامسئلت داریم .
آ ـ ۳٦۲۸۳ **دکتر محمدعلی مجتهدی**

جناب آقای مهندس حسن مولوی
هیئت مدیره و کارکنان شرکت هیدرولیک بانهایت‌تاسف مصیبت وارده را تسلیت عرض نموده بقای عمر جنابعالی و بازماندگان را از خداوند متعال خواستارند .
آ ـ ۳٦۲۷۹ **شرکت هیدرولیک**

جناب آقای مهندس حمید نوشیروانی
باقلبی آکنده از اندوه و غم فراموش نشدنی فوت پدر بزرگوارتان جناب آقای سید حسین فلاح نوشیروانی را که شادروان در تمام مدت عمر شریف خود بخوشنامی وکار و کوشش معروف خاص و عام بوده حاصل آنرا بدون‌هیچگونه تظاهر فقط برای رضای خدا صرف هزینه نیکوکاری وخدمت به هموطن آسیب دیده خصوصا به همشهریهای مازندرانی بی‌بضاعت نموده و آثار خیریه ذیقیمت وگرانبهای فراوانی از خود بجا، گذاشته است و در این راه و آرمان مقدس که براثر اشتیاق و کار مداوم او امکان پذیر شد سلامتی و جان خود را از دست داده این بنده و سایر همشهریهارا تاپایان عمر داغدار نموده است بجنابعالی و خانواده محترم وارجمند وابسته تسلیت عرض مینمایم و از خدای توانا و مهربان آرزودارم‌بپاس اینهمه نیکوکاری و فداکاری بی‌ریای آن سید جلیل القدر بحضرت عالی‌وخانواده ارجمند شکیبائی و سلامتی مداوم عطا فرماید .
نادر قربانی
آ ـ ۹۰۲۰٤

جنابان آقایان مهندس محمد علی مفرح و دکتر رضا مفرح وسرکار علیه سیمین مفرح
با تاثر و تاسف مصیبت وارده را تسلیت عرض نموده وبرای بازماندگان آن مرحومه از خداوند متعال طول عمر مسئلت‌مینمایم.
آ ـ ۳٦۲۹۳ **مرتضی بنائی**

جناب آقای جواد لسانی معاون محترم دارالفنون
بااندوه فراوان درگذشت پدرگرامی را در نیشابور به جنابعالی و برادران محترم تسلیت میگوئیم .
الاحقر حاج سید سعیدانوار ـ محمودی ـ علی‌اصغرصدیق‌ـ توسلی .
آ ـ ۸۹۸٤٦

بانهایت تاسف فوت شادروان مرحوم محمد حسن‌زاده کسائی را به بازماندگان آن مرحوم و فامیل وابسته تسلیت عرض نموده بقای عمر وسلامت فامیل محترم حسن‌زاده‌کسائی را از درگاه احدیت مسئلت دارم .
آ ـ ۹۰۲۲۰ **علی کاشانچی**

دوست ارجمند جناب آقای موسی آذرنوش
مصیبت وارده را به جنابعالی تسلیت عرض مینمایم .
فریدون دونوو بانو
آ ـ ۳٦۳۳۹

پدر عزیزمان آقای آذرنوش
فرزندان شما دانش آموزان ٦ ریاضی دبیرستان اتفاق خود را در اندوه شما شریک میدانند و از خداوند آرزوی‌صبر و تحمل‌برای آن استاد عالیقدر مینمایند .
آ ـ ۳٦۳٤۵

همکار ارجمند سرهنگ ابراهیم گلچین
باکمال تاسف مصیبت وارده را از سوی خود و همکارانم به جنابعالی و خانواده محترم تسلیت عرض مینماید
سپهبد محمد بهروز
آ ـ ۳٦۳٤۳

جناب آقای مهندس محمد علی مفرح
ازطرف کلیه کارمندان بانک صادرات شعب چالوس خیابان بهلوی چالوس ـ سه‌راه دوستگر چالوس ـ کلاردشت ـکردیچال‌ـ مرزان‌آباد ـ کوشک سرا ـ کلارآباد ـ هچ‌رود ـمتل‌قو مصیبت وارده را تسلیت عرض مینمایم .
چالوس ـ محمد قاسمی
آ ـ ۸۹۸٤٤

جناب آقای مهندس محمد علی مفرح
مدیر عامل محترم بانک صادرات ایران
بانهایت تاسف مصیبت وارده را تسلیت عرض نموده‌بقای عمر آن جناب را و دیگر بازماندگان آن مرحوم را آرزودارم.
رضائیه ـ ناصر سجدی بیره

آقای مهندس حمید نوشیروانی
درگذشت پدر بزرگوارتان را تسلیت عرض نموده سلامتی وبقاء عمر جنابعالی و بازماندگان را از خداوند یکتا خواستارم.
بیشهر ـ حاج حسن ابراهیمزاده
آ ـ ۸۹۸۵۲

جناب آقای حاج حسین قاسمیه
باکمال تاسف درگذشت آقای محمد ضیاء الحق رابشما و آقای مرتضی ضیاء الحق و خانواده محترمتان تسلیت میگوئیم.
آ ـ ۳٦۳۵۱
کارکنان انبار پارس

سرکار علیه خانم دکتر همانوشیروانی
فوت اندوهبار پدر گرامی شما آنراد مرد شریف را به خاندان جلیل نوشیروانی تسلیت عرض نموده بقاء و سلامت‌برای آن فامیل‌محترم خواستار است .
آسایشگاه رضاعی‌نیاوران
آ ـ ۹۰۳۰۲

دوست عزیز جناب آقای دکتر دوائی
مصیبت وارده را صمیمانه تسلیت میگوئیم و در غم و اندوه جنابعالی سهیم هستیم .
مرکز پزشکی اهواز ـ دکتر افتخار ـ دکتر درگی ـ دکتر صالق ـ دکتر عاملی ـ دکتر فتحی ـ دکتر فروغی ـ دکتر کامکار ـ دکتر مجتبائی.
آ ـ ۸۹۸۲۰

احزاب یکسال رودر روی هم

بقیه از صفحه ۲۱

کند بعدبفکر مملکت داری‌بیفتد...»
لیدر فراکسیون پارلمانی‌اکثریت نیز طی حملات تند در پاسخ‌اقلیت گفت : حزب مردم ادای اقلیت را درمی‌آورد.

● روز بعد نیز رئیس کمیته استان مرکزی حزب اکثریت در یك اجتماع حزبی حملات دبیر کل اقلیت را پاسخ گفت و ادعا کرد: حزب مردم ازبوست بیاز هم نازکتر است»

تصفیه در حزب مردم

دبیرکل‌حزب مردم تصفیه‌آرامی را در کادر داخلی حزب آغاز کرد و چند چهره‌قدیمی از مقامات غیر مسئول را کنار گذاشت، علت این اقدام کمی تحرک بعضی از افراد بود.

جبهه مشترك

● مسئله حاکمیت ایران در جزائر تنب کوچک و بزرگ که ابتدا گزارش آن‌در پارلمان ایران مطرح شد احزاب اقلیت واکثریت را بیک جبهه مشترک کشاند و رهبران چهار حزب اقدام دولت را مبنی بر اعمال حق حاکمیت ایران در جزایر مزبور مورد تایید قرار دادند.

از طرف‌احزاب‌در سراسرکشور بمناسبت این پیروزی اجتماعات پرشور برپا شد.

شورای مرکزی اکثریت

● روز چهارشنبه ۲۴ آذرماه اجلاسیه شورای مرکزی حزب ایران نوین باحضور نخست وزیر و وزراء کابینه تشکیل گردید.در این اجلاس حساسترین انتخابات داخلی حزب انجام‌گرفت و اعضاء جدید هیئت اجرائی‌ودفتر سیاسی که بعد از کنگره عمومی بالاترین مرجع حزبی هستند انتخاب‌شدند.

در جلسه شورای مرکزی حزب ایران نوین ، نخست وزیر نطق مهمی ایراد کردوبه توجیه‌سیاست داخلی و خارجی کشور پرداخت، دبیر کل حزب نیز گزارش حزبی داد.

اصناف و احزاب

● روز جمعه ۲۶ آذر دکتر کتی دبیر کل حزب‌مردم دراجتماع بزرگ اعضاء حزب مردم که در تبریز تشکیل شده بود ، نطق‌مهمی ایراد کرد و رسما اعلام کرد که حزب مردم در انتخابات اصناف شرکت نخواهد کرد . وی اظهار نظر کرد : « اصناف نباید در تار عنکبوت احزاب اسیر باشند»

بتون ریزی اکثریت

● آخرین رویدادمهم احزابرا در سال گذشته میتوان درگیری شدید اکثریت و اقلیت را هنگام طرح لایحه بودجه سال ۵۱ کل کشور عنوان کرد بخصوص که دکتر کتی دبیر کل حزب مردم در آستانه طرح لایحه بودجه ، در یک مصاحبه‌اختصاصی باخبرنگار اطلاعات یکباردیگر حملات‌شدیدی به دولت و حزب حاکم کرد و گفت : حزب ایران نوین باجلب اصناف میخواهد زیر پای خود را بتون بریزد .

جایزه بزرگ

بانك بازرگانی ایران

۲۵۰۰ روز هر روز

۲۵۰۰ ریال

در هفت منطقه ایران

برای هفت نفر تقسیم میشود

هر منطقه یک جایزه یکسال تمام

روزی ۲۵۰۰ ریال

و میلیونها ریال جوایز نقدی دیگر

فقط فردا تاظهر فرصت باقی است

ساختمان شماره یک جایزه بانك بیمه بازرگانان

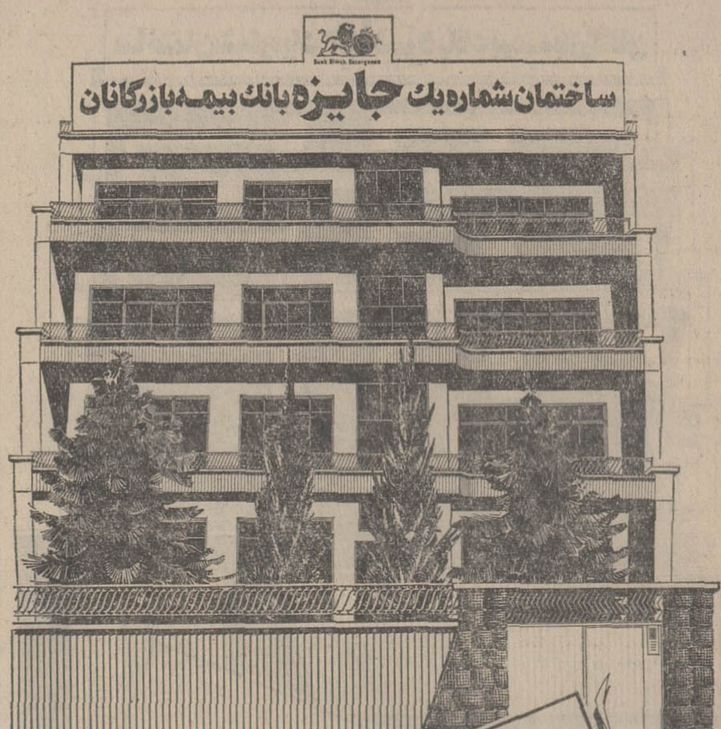

همراه با بهترین شادباشهای نوروزی
آرزو مینیم ساختمان ۴ طبقه شماره یک نصیب شما شود
بانك بیمه بازرگانان

آخرین فرصت

ساعت ۱۲

فرداشب

فردا، کلیه شعب بانك بیمه بازرگانان از ۸ صبح تا ۱۲ شب یکسره بازاست

سال ۱۳۵۱ سال سیتی زِن

ساعت

۳ و ۵۱ دقیقه و ۵۱ ثانیه

بعدازظهر ۳۰ اسفند

سال نو تحویل میشود

CITIZEN

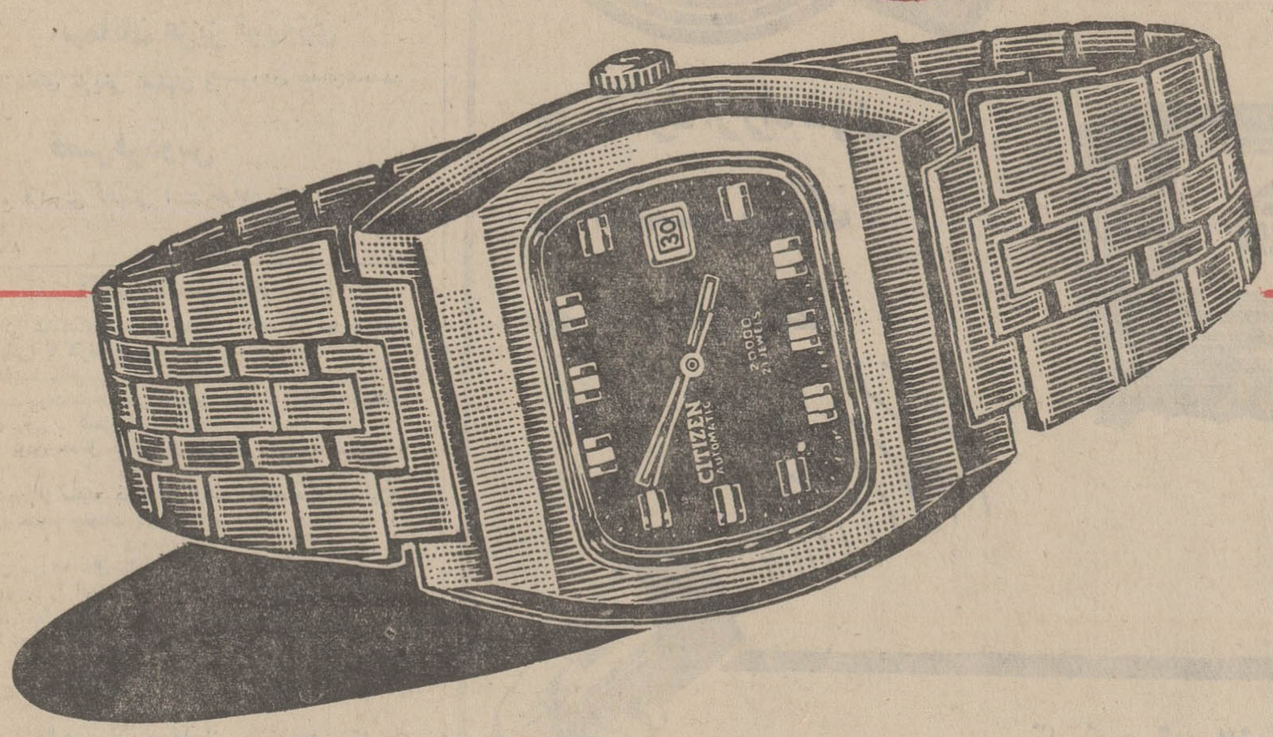

بهرکسی که بیشتر دوستش دارید

سیتی زِن عیدی بدهید

از : سید محمود اسداللهی
معلم دانشکده ادبیات وعلوم انسانی دانشگاه مشهد

نوروز در تاریخ اسلام

برآمد باد صبح و بوی نوروز
بکام دوستان و بخت پیروز
مبارك بادت این سال‌وهمه سال
همایون بادت این‌روز وهمه‌روز

بطور کلی رستاخیز عظیمی در همه موجودات و کائنات بچشم میخورد و بهر طرف نگاه کنیم نمایشگاهی از بدایع و طرائف و شاهکارهای طبیعت و مرغان خوش‌الحان در چمنزارهای سر سبز جلو خود مجسم می بینیم.

اما اجازه دهید این‌بارباما‌راجعه به تاریخ ارتباط نوروز را باعالم اسلام‌وملتهای‌عرب موردبررسی قراردهیم .طبق مدارك‌وشواهدی که موجود است عید نوروز از دیرباز در میان عرب هم رواج داشته و کلمه نوروز را معرب ساخته ونیروزنامیده‌اند ومراسم آن را هم همه ساله انجام می داده‌اند و حلوائی را مخصوص نوروز درست میکردند ، کما اینکه در کوفه‌پدرابوحنیفه که امام مذهب اهل سنت است موقعیکه تازه ازمجوسیت بدین مقدس اسلام مشرف شده بود حلوای سمنو درست کرده و بحضور حضرت امیرمومنان‌علی علیه‌السلام تقدیم میدارد وچون حضرت میپرسند این چیست ؟ عرض میکند حلوای‌نیروز است و آنگاه حضرت بعنوان شوخی و مزاح میفرمایند « نیروزناکل یوم » یعنی هر روز این نیروز را بر ما تجدید کنید . و در دوره اسلامی و زمان خلفا و مخصوصادردوره‌عباسیان اهمیت بیشتری داشته است ، ظهور آزادمردی‌چون‌ابومسلم‌خراسانی و پدید آمدن طاهریان وقدرت ونفوذ فوق‌العاده برمکیان در دستگاه خلافت عباسیان موجب میشد که مراسم ملی ایرانیان و از جمله عید نوروز در میان ملتهای عرب رونق و جلوه بیشتری بنماید،چون‌بنی‌العباس به خلافت رسیدند خلافت خود رامرهون زحمات وفداکاریهای ایرانیان می‌دانستند ، و به راهنمائی ایرانیان همه آداب‌و رسوم دربار ساسانیان را در دستگاه خلافت خود پذیرفتند که از آن جمله جشن نوروز بود . نوروز که جشن خاص ایرانیان بود چون بدستیاری ایرانیان در دربار خلافت بغداد معمول شده بود از آنجا در همه کشور های اسلامی‌وقلمرو خلفا انتشار یافت و دردورترین نواحی اسلام و از جمله در هندوستان و شام‌و مصر و الجزایر و اندلس‌یکی از جشن های معمول شد مراسم خاص نوروز در مصر هم رواج داشته و ابتدای اعتدال هوا و روز اول بهاررا‌جشن‌میگرفتندومخصوصا خلفاء فاطمیین جشنهای عظیمی ترتیب میداده‌اند و بعدا آنرا عید النیروز خوانده‌اند .

مقریزی مورخ معروف مصری مینویسد : از جمله مراسمی که در مصر بوده است نوروز بوده که بمناسبت آن بازار ها را تعطیل مینمودند و برای خانواده هائیکه در دستگاههای دولتی بودند ، لباس و پول و سایر احتیاجات نیروز توزیع و تقسیم میشد ، و در سال ۳۶۳ هجری معزالدین خلیفه مصر آتش افروختن و آب ریختن در نوروز را منع کرد و در سال ۵۹۲ دوباره اجازه دادندمراسم نوروزی اجراءشود . امادردربار خلفاء عباسی که همان آئین و شکوه و جلال دربار ساسانیان را از ایرانیان یاد گرفته بودند مراسم نوروز و مهرگان بطور کامل اجراء میگشت و حتی خلفاء در اصلاح‌تقویم و تعدیل نوروز که بواسطه‌حساب‌نکردن کبیسه‌ها از موقع حقیقی خود پیش وپس میشد اقدام کردند چنانکه در سال ۲۴۳ هجری‌در زمان متوکل خون نوروز ۷۷ روز عقب افتاده بود ، متوکل از زردشت‌پسر آذرخره‌موبدموبدان پارس که در زمان خلافت معتصم برای ادای شهادت علیه افشین بسامرا آمده بودوپس‌از تشرف بدین مقدس اسلام متوکلی نام گرفته و در کلیه مسائل تاریخی‌ونجومی مربوط بعهد ساسانی، کارشناس‌دستگاه خلافت محسوب میشد ، کیفیت تغییر نوروزوافتتاح سال‌خراجی را پرسید که ضمن سخن از زمان‌هشام‌بن‌عبدالملك‌وهارون‌الرشید درباره نوروز ، متوکل در صدد برآمد که در نوروز تغییراتی بدهد تا موقع برای افتتاح‌سال خراجی‌مناسب‌باشد، که بختری شاعر معروف ضمن قصیده‌ای متوکل را مدح‌نموده وجریان کبیسه نوروزرابوسیله او شرح میدهد .

قبل از آنکه کبیسه رااصلاح کند متوکل کشته شد و این موضوع تا روزگار معتضدباالله خلیفه‌دیگرعباسی‌بماند ومعتضد که عقیده و توجه خاصی‌بنوروز داشت در سال ۲۸۴ هجری ، سال پارسی را کبیسه کرد ، یعنی محل نوروز را با یازدهم حزیران ماه رومی تطبیق دادتا کبیسه سالهای رومی ،بالتبع شامل نوروز پارسی‌وسال‌پارسی هم بشود و آنرا نوروزمعتضدی خواند .

نویسندگانی هم که به‌زبان عربی چیزنوشته‌اندبفضائل‌نوروز پرداخته و به زبان عربی کتاب های مستقلی درباره نوروز و مهرگان‌ودیگر جشنهای ایران نوشته‌اند که ازجمله‌عبدالله‌بن مقفع وکسروی وحمزه‌اصفهانی وصاحب‌بن‌عباد وابن‌سینا رامی‌توان‌نام برد.

طبری در تاریخ‌خود نوشته است روز چهارشنبه سه شب‌از جمادی‌الاولی گذشته ومطابق باشب یازدهم حزیران ابتدا منادی‌از طرف خلیفه‌دربازارهای بغداد ندا داد که درشب نوروز آتش نیفروزند وآب‌بریکدیگر نریزند زیرا قادوره‌های‌نخستین اسلامی یکی‌از مراسم‌نوروزآب ریختن بریکدیگر بوده‌است و شاید هم پاشیدن گلاب امروز نشانه‌همان باشد ،ولی در هنگام غروب محتسب بغداد یعنی‌همان کسی که متصدی امور شرعی واداره شهر است ، از بالای‌بام خانه‌ای ندا سرمیدهد که امیرالمومنین ، خلیفه ، مردم‌را درآفروختن آتش و ریختن آب آزاد گردانیده است ، و سپس عموم مردم آین کاررا با افراط وبیش‌از حد انجام میدهندوحتی برمحتسبان بغداد هم آب فرو میریزند .

صولی مورخ معروف‌ودانشمند نامی‌ایرانی در کتاب‌ادب‌الکتاب می نویسد در زمان معاویه ارمغانهای نوروز و مهرگان که ازایران برای‌او می فرستادند پنجاه میلیون درهم بود ودر زمان ابن‌زبیر ۲۰ میلیون‌درهم شد ، عمربن‌الخطاب چیزی‌از این بابت قبول نکرد ، واولین کسی که این‌ارمغانهارا‌پذیرفت ولیدبن عقبه بود وبعداز او سعیدبن عاص ،امامردم‌به‌عثمان شکایت کردندواو بوی‌نوشت و ازاین کار منعش کرد،درزمان عمربن عبدالعزیز ارمغانهای نوروز به ۶۰ میلیون‌درهم‌رسید که چون سهم دیگران را نیز می‌دادند به خود عمربن عبدالعزیز ۱۰میلیون رسید .

حجاج‌بن یوسف هدایای‌نوروز رامعمول‌ساخت‌وعمربن‌عبدالعزیز پس‌از مدتی این‌رسم‌راز میان برد ولی دوباره درزمان سفاح خلیفه عباسی معمول گشت .

وهمچنانکه بیشترشعراءفارسی زبان‌درباره نوروز وبهاراشعاری سروده‌اند ، شعراء عربی زبان هم در وصف نوروز اشعاری سروده‌اند .

خوشبختانه در مذهب شیعه هم نوروز دارای عنوانی خاص و در کتب مذهبی شیعه فصل مخصوص درباب نوروز هست و احادیثی در فضیلت‌نوروزروایت کرده‌اند و بطور کلی پیشوایان اسلام و مخصوصا پیشوایان شیعه نوروز را تایید و تجلیل می‌نمایند ، زیرا روز میلاد با سعادت حضرت ختمی‌مرتبت ، پیامبر اسلام‌صلی‌الله‌علیه‌وآله وسلم وروز طلوع‌دعوت‌به اسلام، یعنی بعثت آن حضرت و نیز واقعه غدیر خم وروز آغاز خلافت مولی‌الموالی امیرمومنان علی‌علیه‌السلام‌باروزنوروزمصادف بوده‌اند واین از برخورد های جالب وشیرین تاریخ است ، زیرا روز غدیر خم که به سال دهم هجرت اتفاق افتاده است مطابق ۲۹حوت وروز چهارم ازخمسه مسترقه ودوروزبه‌عید نوروز مانده بوقوع‌پیوسته‌است، واگر آغاز خلافت آن حضرت جلوس‌رسمی ایشان‌بمسندخلافت درشمار آید به تحقیق‌باروراول فروردین ونوروز مصادف بوده است . یعقوبی مورخ مشهور ، درتاریخ خود به نقل از منجم مشهور عرب ماشاءالله مصری می‌نویسد که‌ولادت‌پیغمبراسلام درروزی که آفتاب در اول برج حمل‌بوده‌است اتفاق افتاده که باروزاول فروردین و نوروز تطبیق می‌نمایدو میلادآن‌حضرت درسال ۵۸۰ میلادی وعام‌الفیل ودرروز هفدهم ربیع‌الاول بوده مرحوم مجلسی‌بنقل‌ازابومعشر می‌نویسد که طالع آن‌حضرت درروزی‌که آفتاب درحمل بوده که همان بانوروز تطبیق میکند درخانه خود متولدشدوبعدا آن خانه رابه‌عقیل‌بن‌ابیطالب‌بخشید که‌بعدها درزمان هارون‌الرشید آن‌خانه رامسجد نمودند . که بنابراین باید این عیدرا عید ـ العالمین وعید همه مسلمانان و جهانیان نامید چون‌پیغمبراسلام رحمة‌العالمین و برای همه‌مردم جهان منشاء خیرو برکت بوده است. طبق نوشته مرحوم شهرستانی حضرت‌امام صادق علیه‌السلام فرموده است «عید ضیعته‌العرب و اجبته الفرس » یعنی عید نوروز عیدی‌است که عربها آنرا ضایع و ایرانیان آنرازنده نگاه داشته اند ، و حتی در همه کتب ادعیه در باب نوروز مطالبی وارداست که از جمله محدث دانشمند ،مرحوم حاج شیخ عباس قمی‌درمفاتیح‌ـ الجنان خود در این‌باب می ـ نویسد که حضرت صادق علیه‌السلام بشخصی بنام معلی بن خنیس تعلیم‌فرموده‌است که چون روزنوروز شد خودرابشوی وپاکیزه ترین‌جامه های خودرا بپوش‌وبه بهترین بوهای خوش خودرا خوشبو گردان ، وپس‌از اعمال نوروزوبعدازنماز مخصوص آن ،سر بسجده شکر برده و دعائی را به خوان.

همین‌مولف در کتاب دیگر خود بنام منتهی‌الامال می‌نویسد: درروز بیست و هفتم رجب که‌با روز نوروز مطابق بوده‌است پیغمبر اسلام بسن چهل‌سالگی به‌رسالت مبعوث شد و این قول تایید می کند که‌میلاد مسعود آن حضرت مصادف‌بانوروزبوده است . زیرابطوردقیق آنحضرت پس‌از سن ۴۰سالگی به‌رسالت مبعوث گشته است .

ناگفته نماند که کلمه‌ربیع‌در لغت عربی هم به معنای بهار است وهم‌نام ماهی‌است‌ازماهها، چه شیوا سروده‌است آن‌شاعر عرب که وجود مبارك پیغمبر اسلام‌را در رحمت‌و برکت‌به‌بهار تشبیه کرده‌چون‌آنحضرت‌درماه ربیع‌الاول ودر فصل بهارمتولد گشته ، می گوید :

ربیع فی‌ربیع‌فی‌ربیع یعنی‌وجودی
که‌مانند بهار پرخیروبرکت‌است
ودر فصل ربیع وماه ربیع بدنیا آمده است .

درپایان‌بهمه‌خوانندگان گرامی روزنامه اطلاعات ، فرارسیدن نوروزباستانی را که از اعیاد بزرك ملی است‌واز نظر مذهبی هم پر ارج‌وبااهمیت است‌تبریك وتهنیت عرض‌نموده و توفیق همگی‌را در راه بزرگداشت‌روز های تاریخی‌وملی خود در سایه تعلیمات عالیه‌اسلامی‌وراهنمائی های پیشوایان مقدس مذهبی وسلامت‌وسعادت و نیکبختی همگی‌رادر آستانه سال نو ،از درگاه خداوندگار بزرك‌مسئلت می نمایم .

برنامه نوروزی تالار رودکی

تالار رودکی به‌مناسبت نوروز یک رشته برنامه های متنوع هنری و با تخفیف در بهای بلیط ترتیب‌داده است تامورد استفاده همگان وهمچنین هنردوستان شهرستانی که در ایام نوروز در تهران بسر می‌برند قرار گیرد .

بهای بلیط برای برنامه‌های «رقص‌های فولکلوریک» و «باله کوپلیا» ۲۰۰و۱۰۰ و۵۰ ریال و برای برنامه «اپرای هنزل وگرتل» فقط ۵۰ ریال‌تعیین‌شده‌است .

پنجشنبه ۳ فروردین
شنبه ۵ فروردین

رقصهای فولکلوریک وموسیقی ایرانی (ساعت ۷ بعد از ظهر)
ارکستر بزرگ سازهای ملی با شرکت فرامرزپایور- خاطره پروانه- پریوش- افسانه- افخم- تورج .
رقص‌های محلی بلوچستان- تربت‌جام وکردستان و بزم درویشان‌باشرکت هنرمندان سازهای‌ملی‌فولکلورایران گروه‌نوازی ضرب بسرپرستی محمد اسماعیلی

دوشنبه ۷ فروردین

اپرای هنزل و گرتل بزبان فارسی (ساعت۵بعدازظهر)
سولیستها: سهیلا شادمند- نازیلا زندکریمی

چهار شنبه ۹ فروردین
پنجشنبه ۱۰ فروردین

باله کوپلیا (ساعت ۷ بعدازظهر)
سولیستها: مارگرت سقاباشی- احمد اجدادی- هایده چنگیزیان- امین طاعتی .
گیشه تالار رودکی در تمام روزهای عیدبرای فروش باز است ساعت کار گیشه ۸ر۵ صبح تا یك بعد از ظهر ۴ر۵ تا ۷ بعد از ظهر تلفن رزرو ۴۵۱۰۴

مهمانان عزیز نوروزی

دیدار ازبناهای تاریخی اصفهان و خوردن غذای‌لذیذدر سالن مجلل .

قصرفردوس

دوخاطره فراموش ناشدنی است خیابان کمال‌اسماعیل‌تلفن ۲۸۳۶۷
آ-۸۹۷۷۴

آگهی استخدام

نیروی‌هوائی شاهنشاهی تعدادی داوطلب جهت طی دوره‌دانشکده افسری (خلبانی) با شرایط زیر استخدام مینماید :
الف ـ شرایط نامنویسی :
۱ـ تابعیت دولت شاهنشاهی و متدین بیکی از ادیان رسمی‌کشور (اسلام ـ مسیحی ـ کلیمی ـ زرتشتی)
۲ـ دارا بودن حداقل دیپلم کامل متوسطه رشته‌های (ریاضی یا طبیعی)
۳ـ قبولشدن از معاینه جسمی و آزمایش استعداد خلبانی وزبان انگلیسی در حدود معلومات دبیرستان و داشتن حداقل قد ۱۶۳ سانتیمتر .
۴ـ حداقل سن ۱۸ سال تمام و حداکثر ۲۴ سال‌تمام ویرای کسانیکه خدمت زیر پرچم را انجام داده‌اند ۲۵ سال می‌باشد.
۵ـ نداشتن عیال واولاد وکسان تحت تکفل.
ب ـ مدت تحصیل ـ حقوق ومزایا :
۱ـ مدت تحصیل در دانشکده افسری خلبانی حداقل دو سال در داخل یاخارج بودوه هزینه زیست‌ولباس بعهده نیروی‌هوائی‌شاهنشاهی است .
۲ـ دانشجویان سال‌های یکم ودوم قبل از پرواز ماهانه ۴۳۶۰ ریال وپس از شروع‌پرواز ۸۱۱۰ ریال و دانشجویان سال سوم ۱۰۲۰۰ ریال حقوق دریافت میدارند ضمنا چنانچه دانشجویان برای ادامه تحصیل بخارج اعزام شوند علاوه برحقوق مذکوراز فوق‌العاده‌تحصیل در خارج از کشور نیز استفاده خواهند کرد .
۳ـ دانشجویانیکه دوره تحصیلی را با موفقیت طی نمایند بدرجه ستوان دومی مفتخر واولین حقوق آنان معادل ۲۲۶۵۰ ریال‌میباشد
داوطلبین میتوانند برای کسب اطلاع بیشتر و ثبت‌نام ـ در دست داشتن فتوکپی گواهینامه تحصیلی عین شناسنامه (بفرم جدید عکسدار) و ۲۲ قطعه‌عکس ۴×۳ تاتامین احتیاج همه روزه باستثنای روزهای پنجشنبه و تعطیل صبحها از ساعت۷الی ۱۲ بمرکزاموزشهای هوائی واقع در خیابان تهرانو ایستگاه فرودگاه مراجعه نمایند.

والف ۱۰۹۸۳ نیروی هوائی شاهنشاهی

آمریکن‌هوم پرداکتس‌گرپریشن مالك اختراع شماره ۱۸۹۴ مربوط به اسید های پنسیلنیك

میل دارد با صاحبان صنایع در ایران برای بهره برداری‌از اختراع خود وارد مذاکره‌شود برای اطلاع بیشتر به دفتر حقوقی دکتر آقایان وهمکاران‌خیابان‌سوم‌اسفند‌شماره ۱۴۹ مراجعه‌فرمائید.
آ-۳۶۲۸۵

سپاسگزاری از رئیس بخش جراحی قلب دانشگاه تبریز

ازچ سال پیش جهت معالجه فرزندم دفعات به‌مراجع درمانی کشور مراجعه نمودم ولی‌مایوس ودرمانده برگشته درانتظار مرك فرزندم نشستم تااینکه بنا به‌معرفی آشنایان به جناب آقای‌دکتر عباسقلی دانشور متخصص قلب ایران در دانشگاه تبریز مراجعه وایشان در کمال دقت‌وتبحرقلب دخترم‌راباعمل جراحی معالجه و زندگی مجدد باو بخشید . بدینوسیله وظیفه خود میدانم که‌از چنین دانشمند عالم طب که نظیرش در کشور ما ودنیا کمتریافت میشود قدردانی و سپاسگزاری نمایم .
ضمنا از تیم پزشکی استاد دانشور نیز کمال تشکر رادارم .
آ-۸۹۸۰ تبریز ـ محمود صبا

قابل‌توجه

مهمانان و مسافران عزیز نوروزی اهواز تلاش مابرآن است که ایام‌خوشی با خاطرات‌شیرین دراهواز بگذرانید که بدون شك رضایت شما بهترین پاداش برای این خدمتگزار است . بهمین لحاظ در کلیه ایام تعطیلات نوروز بطور شبانه روزی در دفتر کارم آماده انجام وظیفه تامین‌رفاه بیشترشما هستم. انتظار دارم با تماس تلفن ۲۱۷۰ خواسته ها و احتیاجات و درصورت پیش آمد شکایات خود را مستقیما باینجانب اطلاع فرمائید .
مزید تشکر است . صمد سلامی شهردار اهواز

دنیای ورزش با مطالب متنوع شما را با دنیای ورزش
آشنا می کند

کنتینتال اویل کمپانی مالك اختراع شماره ۵۷۶۹ مربوط به (طریقه برای تحکیم مواد دورلوله داخل چاه)

میل دارد با صاحبان صنایع در ایران برای بهره برداری‌از اختراع خود وارد مذاکره‌شود برای اطلاع بیشتر به دفتر حقوقی دکتر آقایان وهمکاران خیابان سوم اسفند ۱۴۹ مراجعه‌فرمائید.
آ-۳۶۲۸۵

ساختمان شماره یك جایزه بانك بیمه بازرگانان

همراه با بهترین شادباشهای نوروزی
آرزومندیم ساختمان ۴ طبقه شماره یك نصیب شما شود
بانك بیمه بازرگانان

آخرین فرصت
ساعت ۱۲
فرداشب

فردا، کلیه شعب بانك بیمه بازرگانان از ۸ صبح تا ۱۲ شب یکسره بازاست

کلید الکترونیک
لُرد

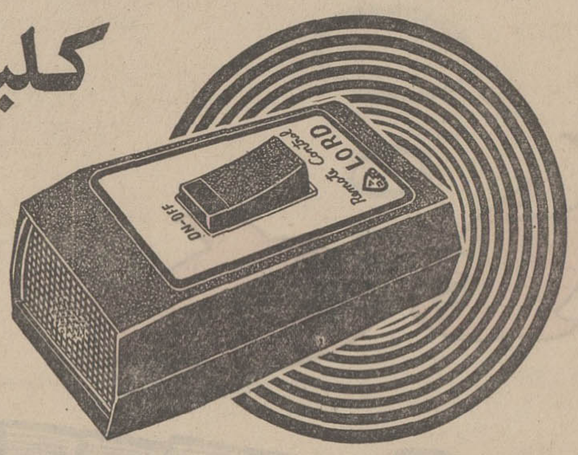

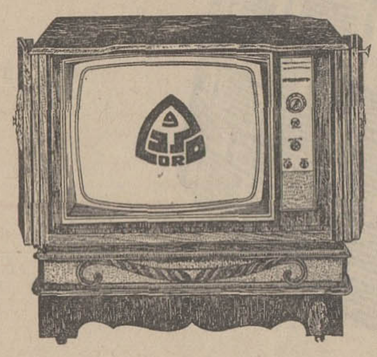

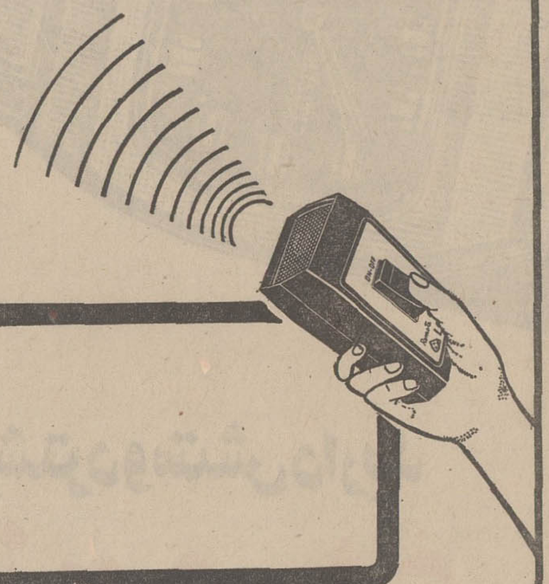

• کنترل از راه دور
• الکترونیک
• بدون رابط

تلویزیون خود را از هر مارکی که باشد بدون هیچ ارتباطی از فاصله دور روشن وخاموش نمائید.

مرکز پخش : شرکت لُرد الکترونیک نادری ۴۹۴ تلفن ۳۱۰۹۹۰

دکتر رضا براهنی

وجود نسبت‌های شاعرانه

نظری درباره طنین در دلتا ـ زوبینی بر قلب پائیز ، کتاب های اسماعیل خوئی و اسماعیل شاهرودی و ...

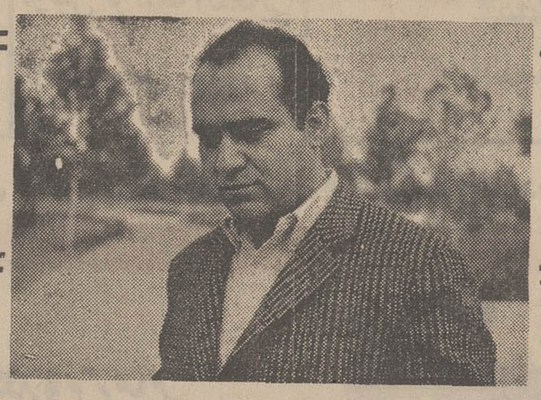

دکتر براهنی

اگر با معیار های بسیار درخشان و در سطح عالی ،بادر نظرگرفتن قدرت کلامی ،دید تخیلی‌و دید آفرینشی، بمعنای بسیار عالی کلمه ، شعر سال پنجاه را به محك بزنیم به نتایجی‌خواهیم رسید که خودبه خود درخشان نیست، به‌نتایجی خواهیم رسید که بطورخلاصه بذکر آنها می پردازم :

۱ـ کتاب بسیار عالی چاپ نشد ، یعنی دیوان شعری که مارا بلافاصله بسوی مقایسه‌با بهترین دیوان های شعرمعاصر هدایت کند وحسی ازقیاس و سنجش و نتیجه‌گیری سودمند درما ایجاد کند ، چاپ نشد . درسال پنجاه، هیچ کتاب‌شعری با «شعرمن» نیما ، ازین‌اوستای امید ، باغ‌آینه شاملو ،تولدی دیگر فروغ فرخزاد ، سرمهٔ خورشید «نادرپور» قابل مقایسه نبود . این کتابها باضافه چند کتاب دیگر ، بهترین کتابهای شعر معاصر ما هستند و در شرایط حاضر ، هرائر خوبی که‌درآید ، با این چند کتاب سنجیده خواهد شد : درشرایط حاضر ، این چند کتاب‌و البته بهترین شعر های آنان ، محك وملاك‌سنجش شعرامروزخواهند بود . این کتاب ها شخصیت دارند ، چرا که :

اولا شعری که در این کتاب ها آمده ، آن نسبت خاصی است که شاعر باهستی آنان برروی زمین پیدا کرده ،باین معنا که شاعران این کتابهای شعر ،برحسب کیفیت‌حساسیت خاص خود در برابر کل‌هستی، شعرشان رابدل‌به نسبت‌خاصی کرده‌اند که با هستی پیدا کرده‌اند . شعری ، شعرواقعی است که از هستی لبالب باشد. مولوی و حافظ ، نمونه های بسیار درخشان شاعرانی هستند که شعرشان از هستی لبالب است . در شعر حافظ ، شاعر بطرف هستی پرتاب می شود، آنرا درخود و خود را درآن غرق می کند و بعد مشکل‌ترین ، مرتب ترین منظومه کلامی از داخل این مستغرق شدن متقابل بوجود می آید. مولوی ، هستی‌را خرد می‌کند، خود را برروی آن می اندازد، آن را درخود مستحیل می‌کند و در آن سوی این هستی، با آن نسبتی از غلبه ، یك نسبت غالب و مغلوب پیدا می کند. هیچکدام از شاعران معاصر ، پای مولوی و حافظ نمی‌رسند. رابطهٔ شاعران خوب معاصر با هستی ، یك رابطهٔ صد درصد نیست ، رابطه‌ای است پوشیده و پوشاننده ، و بهمین دلیل نسبتی که بین شاعران خوب معاصر و هستی پیدا می شود، نسبتی است ناقص ، این نسبت ناقص‌در نیما ، اخوان، نادرپور و فروغ و چند تن دیگر هست ولی در بسیاری دیگر نیست .

ثانیا کلامی که در شعر این کتاب ها آمده ، آن نسبت خاصی است که شاعران این شعر ها با هستی زبان پیدا کرده‌اند . یعنی شعر این شاعران ، نسبتی است خاص که موضوع ووضع زبانی آنان با موقع ووضع‌زبان بطور کلی، پیدا کرده است سبك ، یعنی نسبتی که یك زبان خاص ، با کل زبان پیدا می کند . نیما سبك خاصی دارد بدلیل اینکه زبانش باکل زبان فارسی‌نسبت خاصی پیدا کرده ، این در مورد اخوان هم صادق است، در مورد نادرپور وفرخزاد هم صادق است ، در مورد فوج و موجی از شاعران بعداز اینان هم صادق است ولی در مورد بسیاری از شاعران معاصر صادق نیست ، و

ثالثا ، نسبتی که یك شاعر باهستی و نسبتی که او باهستی زبان پیدا کرده ، کلا خرد و کلانی آن شاعر ،و اصل وبدل بودن اورا نشان می دهد . نسبت زبان باید قابل تطبیق با نسبت هستی باشد . شاعر سالم متعادل ، شاعری نیست که از نظر اخلاقی آدم شسته رفته وتروتمیز و مومنی باشد و یا از نظر روانی به هیچکدام از بیماریهای گذشته و حال شناخته شدهٔ روانشناسی جدید مبتلا نشده باشد .

شاعر سالم متعادل شاعری است که بین نسبتش با زبان‌و نسبتش با هستی ، تعادلی‌سالم برقرار شده باشد ، نسبتی که حافظ با زبان دارد به نسبتی که مولوی با هستی دارد قابل تطبیق نیست‌و عکس‌آنهم صادق نیست .روح مولوی ، آن‌نسبت از زبان را می خواهد که‌شعر مولوی نشان می دهد و روح حافظ نسبت دیگری را که شعرحافظ خود نمونه آن‌است. درنیما ،اخوان ، شاملو ، فروغ فرخزاد و نادرپور این تعادل سالم ، این هماهنگی ، بچشم می خورد. اینان و چندتن‌دیگر از شاعران معاصر ، یك فرق اساسی با مولوی و حافظ دارندو آن اینکه حافظ‌ومولوی بزرك هستند و اینان اگربزرك هم باشند ، باندازه آنان‌بزرك هستند ، ولی آن دونسبت و هماهنگی آن دو نسبت دراینان هم پابرجاست . ولی درمیان کتابهای شعری که در سال پنجاه چاپ شد ، با این‌معیار من شاعر بزرك ندیدم .

کتابهای خوب شعر

طنین در دلتا

ولی کتابهای خوب چاپ‌شده درسال پنجاه ، یا منتشر شده در سال پنجاه و یا بدست من رسیده درسال پنجاه ، کتاب‌هائی هستند که در آنهاتسفر شعری خیلی جدی بچشم می خورد ، بدون اینکه آن‌نسبت‌ها و یا تعادل سالم آن نسبت ها در آنها برقرار شده باشد . کتاب «طنین دردلتا» اثر خانم طاهره صفارزاده اتسفر شعری خاصی دارد که آنرا از انواع مختلف شعری که در طول دو سه سال گذشته چاپ شده‌جدا می کند ، گرچه ممتازش نمی کند . من قصد دارم روزی به تفصیل درباره این کتاب بحث بکنم ، ولی فعلا اینرا بگویم که یا باید شعر را ولنك‌وواز، وازحد معمولی‌و متعارف گشادتر بگیریم تا «طنین دردلتا» درون آن جابگیرد ، و یا به خانم صفار زاده بگوئیم به شعرت ساختمان بده تابگوئیم شعر است، چراکه ساختمان‌شعری، آن‌ساختمانی نیست که فقط‌در ذهن تو محدود و محبوس‌مانده باشد ،شعررا باید برون‌افکنی کرد درساحت ساختمان و بر روی کاغذ و این زحمت‌فراوان می‌خواهد، ودیگر اینکه‌گریز کامل ازسنت وجود ندارد و ریتم های شعر فارسی را هم نمی توان از پنجره دورانداخت.

ولی در این شعر طنز هست‌از نوع غربی‌اش که هرچه باشد خوب است و اصولا این شعر سنتی است به شکلی خاص ، یعنی سنتی غربی است ،غربی جدید . ولی این شعر اتسفر دارد .

هر سوی راه راه راه

و کتاب دیگری که گاهی ساختمان هم دارد ولی بیشتر اتسفر دارد و اتسفری بسیار شکنجه دیده و و اندوهگین‌هم دارد ، «هرسوی راه راه راه» است از اسماعیل شاهرودی (آینده) که خداوند تا آینده برابر رویت ما به تماشا نشانده شده‌اند و گرچه .

بررسی جدی و دقیق مرامی‌طلبندومن این‌بررسی را ازاین شعرها خواهم کرد ، لیکن‌چه مانعی دارد ، حالا ونقدا، بگویم که : خوئی‌دارد اخوان راازیاد می‌برد این بجای خود موهبتی است ، چرا که من‌هرگز برای شعراخوان‌آینده‌قابل ملاحظه‌ای پیش‌بینی نکرده‌ام، ولی بعد از آنکه اخوان‌راازیادبرد، بجایش چه می گذارد ؟ در حال حاضر چنین بنظر میرسد که‌خوئی مستی‌در کلمات را بجای‌هستی کلمات اخوان می گذارد ،ولی گرچه‌مستی‌به‌آدم جرات‌میدهد وگهگاه‌هم‌خوئی‌ازمستی‌استفاده می‌کند وخیلی هم دست به‌نقد جرات می‌کند ،ولی آیا شعر زائیده مستی است ؟ نباید شوریدگی‌را با مستی اشتباه بکنیم . خوئی ذاتا شوریده هست، ولی‌شعرش فقط از می هستی‌خود را بعاریه می گیرد وآنوقت قدری‌از ایده‌ئولوژی ، قدری‌از فلسفه ،قدری‌ازبدمستی براین مستی افزوده می شود و آن تکرار های طولانی ، آن بدور خود چرخیدن ـ های بظاهر هذیانی ، ولی‌درباطن فقط مستانه ، در برابر انسان رژه‌میرود . خوئی ازشعر ، شعوررا می گیرد و متاسفانه دنیای بدون شعور باطن‌راجانشین آن‌نمی کند . شوریدگی اگر درشعر نباشد شعر پشیزی نمی ارزد .

خداوند این شوریدگی‌ذاتی‌را برای‌خوئی نگه‌دارد ولی‌ایکاش آن شوریدگی ذاتی بدل به شعرشود ،نه آن مستی‌عاریتی.

زوبینی در قلب پائیز

از «فصلی‌برای تو » تازوبینی برقلب پائیز مجابی راهی‌طولانی را پشت سر گذاشته ، بسوی شکل آمده ،بنوعی‌شکل‌رسیده است‌وزبان‌دارد بسوی‌یکدستی حرکت‌می کند وامیدوارم که سراز یکنواختی‌در نیاورد . مجابی‌به شناخت‌وزنی‌دست‌یافته شعرراساده نگرفته است و من فقط از یك چیزدراین شعر که باز بیشتراز نظر من شعر اتسفر است ـ می ترسم وآن رنك‌کدر وگاهی حتی نوعی پیرنك کدراست که‌بر شعر حاکم‌است . مجابی‌ناگهان‌نمی شکفد ،ناگهان شعر را درآن سوی خود شعر ، ظهور نمی ـ دهد ، شعر مجابی آن هیجان ناگهانی را ، که گاهی همه چیزرادر حادثه وسانحه غرق می کند ،کم‌دارد، کلمات‌حرکت می کنند،به‌یکدیگر می‌پیوندند، حتی روحیه خاصی‌پیدا میکنند، ولی‌عاشق هم‌نمی‌شوند،باهم‌بطور ناگهانی رقص‌شاعرانه آغازنمی‌کنند .

دور یکدیگر نمی چرخند،تشکل درونی پیدا نمی کنند و نکرمی کنم که دیگر وقت آن رسیده‌که مجابی استقلال کامل خود را بدست آورد وگویا این‌استقلال بدست آوردن، احتیاج به یک شورش درونی خواهد داشت.

روحیه های شاعرانه

ودیگر اینکه من روحیه‌های شاعرانه بسیار سخاوتمندانه در کارتنی چند از اشخاص‌که در سال پنجاه برای اولین ، دومین ویا حتی سومین‌بارکتاب چاپ کردند ، می‌بینم . بنظرم در صخره‌های سکوت «اورنگ خضرائی»، فصل غلیظ گیسوی شاهرختاش، حنجره زخمی‌تغزل منزوی، در جشنواره آن سوی پل لیلا کسری این روحیه‌ها هست. درآن سوی چشم‌انداز، دفترشعر کاظم‌سادات اشکوری که نگاه می‌کنم، درسطرهائی چون: «کنار پنجره در گوش‌باد می‌خواند درخت سبزقبا» بسیار خوشم می‌آید: «حکایتی است، دریغ. آب آسیا خون است»از اورنگ خضرائی‌مثل همان‌سطر شعر اشکوری لبالب از شعر خوب است. پائیز وهم نسیان بود طرحی به رنگ شام غریبان بود» از لیلا کسری راه دارد بطرف شعرخوب ساختمان‌دار، و پرچمی که منزوی بنام عشق برمی‌افرازد وزبانی که گاهی فقط‌فاصله ناچیزی بااستحکام واقعی دارد، امیدوارکننده‌است.

واین را هم بگویم در همین آخر این مقوله نسبتا طولانی که شعر خوب، در آن سطح نسبت‌های‌متعالی‌که‌برشمردمشان، بسیار کم خواندم، شعری از نادرپور بود در سخن که‌عالی بود، شعری از رویائی‌که‌بسیار خوب بود ویکی دو شعر دیگر، از یکی دوتن دیگر که مرا نه فقط قانع کرد، بلکه مالامال‌از امید برای آینده شعر فارسی کرد. والسلام .

پنجشنبه این هفته اطلاعات هفتگی همراه با بهترین گزارشهای روز و تقویم سال ۱۳۵۱ منتشر میشود

شرکت تجارتی ایران واشگودا

فرارسیدن سال نو را بعموم هموطنان عزیز صمیمانه تبریک میگوید.

شماره مخصوص نوروز اطلاعات ۱۳۵۱

۱۴۰ صفحه

همراه با چهار تقویم رنگی برای چهار فصل: بهار، تابستان، پائیز و زمستان...

و ۶ عکس در چهار رنگ و نیز ۶ تابلو در چهار رنگ و بادهها صفحه رنگی دیگر!

همیشه شماره مخصوص های نوروز اطلاعات به دو سه برابر قیمت خرید و فروش می‌شود، توصیه می کنیم بمجرد انتشار آن را تا نایاب نشده خریداری فرمائید

شماره ویژه نوروز

اطلاعات بانوان

یک ابتکار بی نظیر و تماشائی است

تقویم استثنائی و فوق‌العاده : تقویم زیبا و ابتکاری و مصور چهار فصل تقویم بزرك هنری سال با عکس چهار رنك ۱۲ هنرمند ایرانی در تقویم بیسابقه روی جلد .

پاورقی های جدید ، داستانهای زیبا، رپورتاژ های خواندنی ،

یك مسابقه بزرك با ۱۰۰۰ جائزه کوچك و بزرك متنوع

شعر و ادب و سرگرمی های تازه برای افراد خانواده در ایام تعطیل جلوه هائی است از شماره ویژه اطلاعات بانوان که در ۲۴ اسفند در سراسر کشور منتشر میشود

از روزنامه فروشها ابتیاع بفرمائید .

سینمامولن‌روژانحصاراوبه‌تنهائی اقدام بنمایش بزرگترین‌وبرگزیده ترین آثار سینمائی جهان مینماید

اولین برنامه انتخابی مخصوص نوروز

فقط در سینما **مولن‌روژ**

از صبح سه‌شنبه اول فروردین ۱۳۵۱

فیلمی که انتظاردیدن آن‌را در ایران نداشتید !
بزرگترین ، قویترین و پر فروش‌ترین فیلم پلیسی سال ۱۹۷۲

این فیلم در سراسر ایران فقط یکبار آنهم در سینما مولن‌روژ نمایش‌داده میشودوبعد درهیچ سینمای دیگر نمایش داده نخواهد شد

کلینت ایستوود
شکار در شهر
متروگلدوین مایر
تقدیم میکند
MGM
هری گواردینو : اندی رابینسون پاتاویژن رنگی
محصول
۱۹۷۲
Dirty Harry

کتابی حاصل زحمات یکساله ستاره شناسان هندوستان و چین

زندگی شما در سال ۱۳۵۱

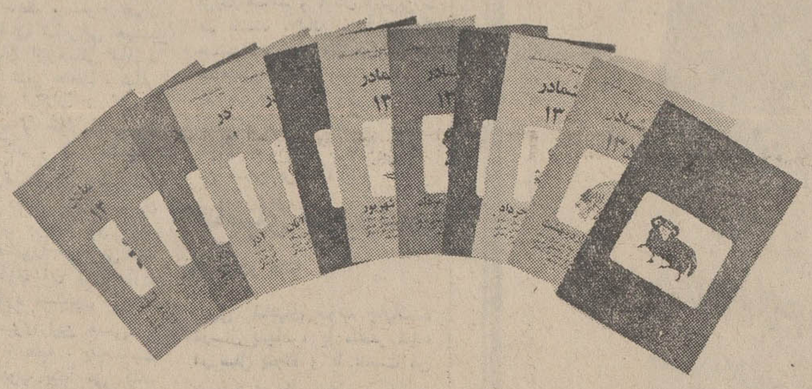

این کتاب، حوادثی را که روزبروز وماه بماه در سال ۱۳۵۱ برای شما روی میدهد پیش‌بینی میکند وراهنمائی‌های ثمربخشی برای خود شناسی ، برای موفق شدن در زندگی و برای عشق وازدواج در اختیارتان قرار میدهد . . .

هرجلد مخصوص متولدین یك ماه است‌وشما باتوجه به تاریخ تولد خود ، کافیست فقط یك جلد این کتاب را تهیه کنید

در سراسر کشور ، از روزنامه فروش‌ها تهیه فرمائید

بها : ۱۰ ریال

از صبح سه شنبه اول فروردین هدیه نوروزی گروه سینماهای

دیانا ـ مهتاب ـ کریستال

اسکار ـ ری ـ فردوسی و برنامه افتتاحیه سینما **حافظ**

یك کمدی وسترن جدید (محصول ۱۹۷۲)ـ یك اثر دلپذیر و سرگرم کننده که با شوق ولذت فراوان تماشاخواهیدکرد

جرج هیلتون در فیلم سینماسکوپ ورنگی
هاله لویا
باشرکت
چارلز ساتوود
آگاتا فلوری

سایه روشن

با بهترین آرزوها و صمیمانه‌ترین شادباشها

نوروز را به شما تبریک میگوید .

آموزش و پرورش درسال ۱۳۵۰

● یازدهم مرداد ماه سال ۵۰ اعلام شد که فوق‌العاده مقطوع معاونان و مدیران دبستانها یک هزار تا ۳۵۰۰ ریال تعیین شده است این فوق‌العاده به نسبت عده شاگردان دبستان تعیین میشود.

● سه‌شنبه ۱۲ مرداد ماه ، اعلام شد ۳۰نفر از دانش آموزان دختر و پسر دبیرستانهای تهران روز جمعه ۱۵مرداد بمدت ۴۵ روز برای بازدید از کشورهای اروپائی با هزینه وزارت آموزش و پرورش عازم اروپا میشوند .

★چهارشنبه ۱۳ مرداد ماه

قرارشد ۲ هزار نفر از معلمان دیپلمه در سال تحصیلی ۵۰ـ۵۱ در کلاس‌های ۴۲۰ ساعته‌راهنمائی تحصیلی شرکت کنند .

★ چهارشنبه ۲۰ مردادماه

شاهنشاه و شهبانو در دامنه ارتفاعات کلاردشت از اردوی شیربچگان که والاحضرت همایون ولیعهد در آن شرکت دارند بازدید کردند .

★ یکشنبه ۲۴ مرداد ماه

دیشب سالن نوسار دبیرستان دخترانه بیست و پنج شهریور گلپایگان به وسعت سیصد مترمربع فروریخت این تالار برروی ستون های یک حمام قدیمی ساخته شده بود

★ شنبه ۳۰ مرداد ماه

وزیر اموزش و پرورش که برای شرکت در کنفرانس جمعیت بین‌المللی زنان دانشگاهی به فیلادلفیای‌آمریکا سفر کرده بود به تهران بازگشت .

★ دوشنبه اول شهریور ماه

ثبت نام دختران دیپلمه مشمول آغازشد . جمعا هشت هزار دختر و پسر سپاهی در مهر ماه اعزام خواهند شد که از این عده ۲هزار دختر و ۶ هزار پسرند در دوره گذشته جمعا ٤ هزار دختر و پسر سپاهی به نقاط مختلف کشوراعزام شدند

دوره کارآموزی مدرسان دانشسرایعالی راهنمائی تحصیلی سراسر کشور بمدت دو هفته در تهران توسط وزیر آموزش و پرورش گشایش یافت .

★ یکشنبه ۱٤شهریور ماه

اعلام شد که در نظر است برای سال‌های ۵۰ـ ۵۱، ۳۰هزار معلم برای دوره راهنمائی‌تحصیلی آماده شوند .

به‌معلمین مدارس کودکان‌استثنائی در قبال انجام خدمت اضافی تا ۲۰۰۰ ریال فوق‌العاده پرداخت میشود . این مدارس اخیرا دایر شده است .

بفرمان شاهنشاه آریامهر از میان ۱۷۵۰۰ نفر از سپاهیان دانش ، بهداشت و ترویج و ابادانی ۹۵ نفر بعنوان سپاهیان ممتاز انتخاب شدند .

★ سه‌شنبه ۱۶ شهریور ماه

نخست وزیر اعلام کرد باپرداخت حق فنی ووجوه مرحله دوم قانون استخدام حقوق معلمان کشور در ۳ ماهه آخرامسال اضافه میشود. وبه‌معلمین دانشجو درمورد شهریه دانشگاهی کمک خواهد شد .

★ چهارشنبه ۱۷ شهریور ماه

اعلام شد به کلیه‌معلمان‌از اول دیماه پاداش ستمر داده‌می‌شود .

★ شنبه ۲۰ شهریور ماه

اعلام شد امورگاران پس از ٦ سال خدمت به گروه ٥ وپس از ۲۲سال به گروه ۷ می‌روند . آموزگاران سیکل اول متوسطه‌پس از ۱٤سال به گروه ٥ میروند و آموزگاران فوق دیپلم پس از۲۲ سال به‌گروه ۸ میروند .

وزیر آموزش و پرورش امروز گفت به‌محض صدور ابلاغ‌معلمان پول‌آن راهم‌می‌دهیم وزیر خطاب به مدیران کل گفت معوض نکنید و دست از بخشنامه صادر کردن بردارید .

★یکشنبه ۲۱ شهریور ماه

وزیر آموزش و پرورش پیش از ظهر امروز وارد بندرعباس شد و از دانشسرای مقدماتی دخترانه‌و پسرانه مرزنشینان بازدید کرد .

★ سه شنبه ۲۳ شهریور ماه

اعلام شد در اینده معدل نمرات ۳ سال آخر تحصیلی دبیرستان ملاک ورود به‌دانشگاه قرار می‌گیرد.

★ چهارشنبه ۲٤ شهریور

آئین‌نامه طبقه‌بندی‌معلمان تصویب شد .برای‌معلمان‌علاوه برآئین‌نامه فعلی مقررات دیگری برای ارتقاء بیشتر نیز تدوین خواهد شد .

★پنجشنبه ۲۵ شهریور ماه

بعد از ظهر دیروز از طرف‌رادیو فرانسه‌یک مصاحبه رادیوئی با چند نفر از سپاهیان دانش دختر و پسر که برای برگزاری نمایشگاه سپاهیان دانش عازم کشور های اروپائی شده‌اند در محل سفارت ایران ترتیب داده شد .

★ جمعه ۲٦ شهریور ماه

وزیر آموزش و پرورش در آستانه سال تحصیلی ۵۰ ـ۵۱ خطاب به معلمان و دانش آموزان اولیاء نطقی ایراد کرد که از تلویزیون آموزشی پخش شد .

★ شنبه ۲۷ شهریور ماه

وزیر آموزش و پرورش گفت شهریه مدارس غیر دولتی ازطرف انجمن های خانه ومدرسه تعیین میشود .

★ دوشنبه ۲۹ شهریور ماه

وزارت آموزش و پرورش اعلام کرد ، مدارس موظفند از دانش آموزان نامنویسی کنند ، اولیاء اطفال درصورتیکه با اشکال‌روبرو شدند می توانند به آموزش و پرورش تهران مراجعه کنند .

اولین دوره کلاس آموزگاران کلاس های پیکار با بیسوادی کارگران ساعت ده بامداد امروز وسیله خانم معارفی معاون امور اجتماعی وزارت‌کارو اموراجتماعی در کرج افتتاح شد .

★ چهارشنبه ۳۰ شهریور

در برنامه دولت گفته شدرفاهو حیثیت معلم باید افزونتر گردد .

در جلسه انجمن شهرستان مسجد سلیمان گفته شد،سنگینی شهریه مدارس ، مسجد سلیمانیها را عصبانی کرده است .

بدنبال گسترش روابط فرهنگی ایران و آلمان ، روز شنبه سوم مهر ماه قراردادی برای همکاری های فنی و حرفه‌ای بین ایران و آلمان در هنرستان صنعتی تهران بوسیله وزیر آموزش و پرورش ایران و سفیر آلمان به امضاء رسید .

● روز دهم مهر ماه وزیر آموزش و پرورش‌سمینار آموزشی راهنمایان تعلیماتی را در باشگاه معلمان افتتاح کرد .

● بعد از ظهر ۲۹مهر مهر ماه آئین آغاز سال تحصیلی و فعالیت های سپاهیان دانش در پیشگاه شاهنشاه آریامهر در استادیوم محمد رضا شاه برگزار گردید ، شاهنشاه دستور فرمودند هزینه دانش آموزان و فارغ‌التحصیلان رتبه اول کم بضاعت‌را بنیاد پهلوی بپردازد .

● به منظور تشویق سایر هنر آموزان روز پانزدهم آبان‌ماه یازده تن از فارغ‌التحصیلان ممتاز در رشته های مختلف آموزشگاه حرفه‌ای رضا پهلوی از طرف سازمان‌شاهنشاهی خدمات‌اجتماعی برای مدت دو سال‌کار آموزی به وسیله هواپیما به اتریش اعزام شدند .

● به علت خدمت فرهنگی‌ابراهیم صهبا شاعر معروف ، از طرف وزارت آموزش و پرورش روز نهم آذر یک دبیرستان دولتی درشمال شهر بنام ایشان نامگذاری شد .

● ضمنا در اخبار شهرستان ها چنین آمده که اداره آموزش و پرورش تبریز تا پایان هفته‌آینده میلیون ها ریال طلب فرهنگیان و دبیران این شهر را می پردازد.

● باز هم در اخبار شهرستان ها به خبر هزی جالبی بر می‌خوریم خبرمربوطبه چهاردهم‌آذر ماه است .یک دختر هفت ساله شاهرودی موفق شد دوره شش ساله دبستان را فقط در مدت ۳ ماه طی کند و برای نامنویسی در کلاس اول دبیرستان آماده‌شود.

● هفتاد نفر دانشمند در فرهنگستان ایران دور هم جمع شدند تا واژه فارسی بسازندواژه های ساخته شده جای لغات‌بیگانه را خواهند گرفت این خبر روز سه شنبه ۱٦ آذر ماه اعلام شد.

● بیست و سوم آذر ماه از طرف‌مدیر کل جدیدآموزش وپرورش اعلام شد که از این پس مدیران مدارس را معلمان‌انتخاب خواهند کرد .

● به دنبال تحولات فرهنگی بیست و هشتم آذر ماه‌اعلام شد که بدستور وزیر آموزش و پرورش انجام کلیه امور مربوطبه مسابقات ورودی و کنکور ها و تست ها و نظایر آنها به عهده اداره کل امتحانات گذاشته شد.

● در نتیجه بازرسی هائی که بعمل آمد روز سی‌ام آذر ماه روسای دبیرستان های دکتر هوشیار در ناحیه ۱ و الهی در ناحیه ۷ از کار برکنارشدند . ضمنا در همین روز اعلام شد که به معلمان بیمار حق‌العلاج داده‌می شود .

● شنبه چهارم دی ماه برای خانم دکتر فرخ رو پارسای وزیر آموزش و پرورش روز خوبی نبود . خانم وزیربه علت ابتلاء به انفلانزا در منزل بستری بودوامور وزارتخانه را در منزل رسیدگی کرد .

● روز هفتم دی ماه از طرف وزارت آموزش و پرورش اعلام شد که یک دبیرستان صد کلاسه در ساختمان فعلی آموزش و پرورش تهران تاسیس خواهدشد.

● وزیر آموزش و پرورش‌روز بیست و یکم دی ماه برای افتتاح سمینار کارشناسان تعلیم وتربیت حرفه‌ای عازم اصفهان شد در این سمینار نمایندگان افغانستان هند ، مصر ، سودان ، سوریه و تانزانیا شرکت داشتند ومسائل مربوط به سواد آموزی توام با حرفه مورد بررسی قرار گرفت.

● روز چهارشنبه سیزدهبهمن از طرف وزارت آموزش و پرورش اعلام شد که برنامه مواد درسی تعلیمات متوسطه تغییر میکند ، تعلیمات متوسطه شامل‌دو دوره‌دو ساله خواهد بود و دانش‌آموزان در سالهای سوم و چهارم‌تعلیمات متوسطه ،به رشته های‌اختصاصی میروند .

● ازوقایع‌جالب فرهنگی‌بهمن ماه گله گذاری یک آموزگارجوان بود که پدرش او را ناهید نام گذارده است ، او که مردی ۲۲ ساله است می‌گفت در همه‌مکاتبات اداری و خصوصی مرا دوشیزه و یا بانو ناهید خطاب می کنندو من از این موضوع رنج میبرم .

● درحضورآقای‌هویدانخست وزیر در بیست و چهارم بهمن سمینار روساو مسئولان‌وراهنمایان تعلیماتی سپاه دانش کشوردرسالن محمد رضا شاه پهلوی گشایش یافت .

● بمنظور قدردانی از معلمان ممتاز در بیست و چهارم بهمن‌ماه از طرف وزارت آموزش‌و پرورش به کلیه ادارات این وزارتخانه اطلاع داده شدتاصورتی ازمعلمان ممتاز خود را به تهران ارسال دارند تا این عده بتوانند ازمزایای پاداش و نشان استفاده کنند .

● به منظور آشنائی بیشتر مسئولان آموزش‌وپرورش‌ازسیاست ها وخط مشی های وزارت‌آموزش وپرورش خانم وزیر در بیست و پنجم بهمن در استادیوم فرح شماره ۲ برای آنها صحبت‌کرد.

● روزچهارم اسفند ماموزارت آموزش و پرورش اعلام کرد که یک صد وپنجاه بورس کمک‌هزینه تحصیلی شبانه روزی به آن‌دسته از نوجوانان رانده شده از عراق که تحصیلات آنها معادل دوره اول دبیرستان است‌اختصاص‌داده است .

نخستین جلسه سمینار مدیران کل و روسای فرهنگ و هنراستان ها و فرمانداریهای کل شهرستان ها در هشتم اسفندماه در سالن وزارت فرهنگ و هنر با حضور پهلبد وزیر فرهنگ و هنر گشایش یافت .

● سخنگوی وزارت آموزش وپرورش اعلام داشت که تعداد دانش آموزان معاودان ایرانی از عراق‌که در اردوگاه جیرفت به تحصیل اشتغال دارند جمعا ۵۰٤۱ نفر دختر و پسر می باشند که در۱۰۸ کلاس مشغول تحصیل هستند این خبر روز یازدهم‌اسفند ماه انتشار یافت

● از طرف استانداری استان گیلان در هفدهم اسفند ماه ٤نفر از سپاهیان در استان مذکور به سمت شهردار مناطق منجیل ، کومله ، خشک بیجار و ماسال منصوب و مشغول کار شدند .

● خانم دکتر پارسای وزیر آموزش و پرورش طرفداران‌تغییر خط را مورد سرزنش و انتقادقرار داد و همچنین بروش آموزش کشور های کمونیستی و برخی کشور های سرمایه‌داری بشدت حمله کرد خانم وزیر در دنباله سخنان خود گفت از سال آینده اجازه تاسیس دبستانی ملی داده نمی شود .

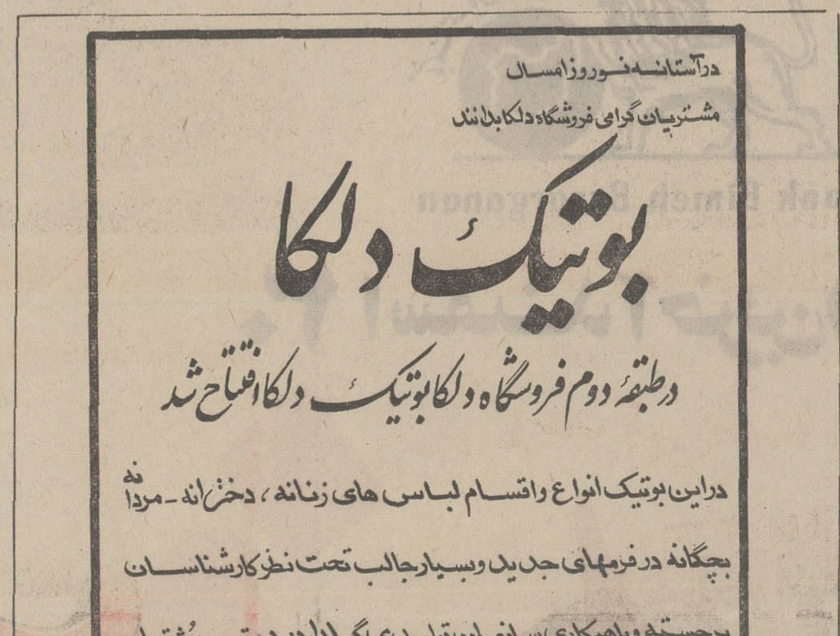

شریه هفتگی ورزشی اطلاعات
بدیده‌ای تازه در مطبوعات ایران
آخرین رویدادهای ورزشی ایران وجهان، روشنترین تفسیرهای ورزشی، دلیذیرترین افسانه‌ها از زندگی قهرمانان، دقیق ترین رپورتاژها وزیباترین عکسهای دنیای ورزش را هر شنبه در مجله «دنیای ورزش» جستجو کنید .

با افتتاح حساب پس انداز **حتی با ۱۰۰ تومان موجودی**، در بانک بیمه بازرگانان

برای تصاحب **ساختمان ۴ طبقهٔ شمارهٔ یک** آماده شوید

۳۰۰ شعبه بانک بیمه بازرگانان

از ۸ صبح تا ۱۰ شب، یکسره بازاست

بانک بیمه بازرگانان
Bank Bimeh Bazarganan

۳۰ اسفند آخرین فرصت

فردا

شعب بانک بیمه بازرگانان در تهران

شعبه مرکزی — خیابان شاه مقابل سینما نیاگارا
« آریانا — خیابان آریانا چهارراه گلی
« آیزنهاور — خیابان آیزنهاور اول خیابان آذربایجان غربی
« ابن‌سینا — دروازه شمیران پل چوبی
« اسکندری شمالی — خیابان آیزنهاور اول خیابان اسکندری شمالی
« اشرف پهلوی — آخر خیابان آریانا غربی ـ خیابان اشرف پهلوی سرپل
« اکبرآباد — غرب باغشاه سه‌راه اکبرآباد اول خیابان بابائیان
« امامزاده حسن — انتهای خیابان قزوین امامزاده حسن سه‌راه حسینی
« امیرآباد — خیابان امیرآباد شمالی مقابل پمپ بنزین
« امیراکرم — چهارراه شاه خیابان پهلوی پاساژ شانزه‌لیزه
« امیریه مختاری — خیابان پهلوی امیریه چهارراه مختاری
« ایران نوین — خیابان آریامهر روبروی هتل کنتینانتال
« بازار — خیابان بوذرجمهری مقابل مسجد شاه
« باستان — خیابان حشمت‌الدوله چهارراه باستان
« بروجردی — میدان بروجردی آخر خیابان سرآسیاب دولاب
« بوذرجمهری — خیابان بوذرجمهری نبش پامنار
« بوذرجمهری غربی — خیابان بوذرجمهری غربی جنب پمپ بنزین
« بوعلی — بوذرجمهری سبزه‌میدان انتهای بازار کفاشها سرای بوعلی
« بهار — خیابان بهارشمالی ایستگاه ۲۸ امرداد
« بیست و پنج شهریور — خیابان گرگان نرسیده بمیدان ثریا
« بیست‌متری جوادیه — خیابان بیست متری جوادیه
« بلوار — بلوارالیزابت جنب کاخ شمالی
« پدر ثانی نارمک — خیابان پدر ثانی نارمک
« تجریش — تجریش خیابان شهرداری پاساژ فرح
« تخت طاوس — خیابان تخت طاوس بین خیابان پهلوی و خیابان نادرشاه
« تخت جمشید — خیابان تخت جمشید چهارراه بهجت‌آباد آژانس امریکن اکسپرس
« تهران‌نو — خیابان تهران‌نو ایستگاه فرودگاه
« جامی — خیابان جامی چهارراه آشیخ هادی
« جدا — بوذرجمهری سبزه میدان آخر بازار کفاشها سرای جهان
« جوادیه سرپل — خیابان سرپل راه‌آهن ایستگاه سرپل
« حسام‌السلطنه — خیابان حسام‌السلطنه سه‌راه سلطانی
« خاکباز — خیابان نواب جنوبی جنب خیابان خاکباز
« خراسان — خیابان خراسان نرسیده به‌ایستگاه لرزاده
« خزانه — خیابان خزانه فرح‌آباد بین فلکه اول و دوم
« خیام — خیابان خیام جنوبی ایستگاه دروازه غار
« دخانیات — خیابان قزوین مقابل اداره دخانیات
« دلگشا — خیابان شهباز سه‌راه شکوفه میدان کلانتری
« دوراهی امامزاده حسن — آخر خیابان قزوین دوراهی قپان امامزاده حسن
« رازی — خیابان مولوی مقابل دبستان رازی جنب تشکیلات ژاندارمری
« رزم‌آرا — میدان‌شوش ۷۰۰ متری جاده رزم‌آرا مقابل درمانگاه مهدیه
« ری — خیابان ری مقابل میدان بارفروشها جنب خیابان صدرالاشراف
« زیبا — خیابان خراسان ایستگاه زیبا
« ژاله — میدان ژاله ضلع جنوب غربی
« سرآسیاب دولاب — خیابان سرآسیاب دولاب
« سعدی — خیابان شاهرضا نبش خیابان روزولت
« سلسبیل — خیابان رودکی
« سی متری — خیابان سی‌متری بعدازچهارراه شاه
« شانزده متری‌امیری — آخر خیابان بابائیان غربی ۱۶ متری امیری
« شوش — میدان شوش اول خیابان شوش غربی
« شهباز — خیابان شهباز ایستگاه خاقانی
« شهناز — میدان شهناز ضلع شمالی میدان
« شهرری — چهارراه فلکه شهرری اول خیابان ششم بهمن
« شیروخورشید — خیابان شیروخورشید چهارراه حق‌شناس
« طوس — خیابان قزوین نرسیده به‌سه‌راه آذری پاساژ طوسی
« غار — خیابان شوش دروازه غار
« فارابی — میدان فارابی خیابان قزوین
« فرح‌آباد ژاله — خیابان فرح‌آباد ژاله ایستگاه حمام اول خیابان فارابی
« فرح شمالی — خیابان فرح شمالی بالاتر از میدان پالیزی نبش کوچه اشراقی
« فرح نو — خیابان امامزاده حسن سه‌راه حسینی خیابان فرح نو بعد از پل
« قصر — آخر خیابان دانشکده پلیس نبش کوچه درخشان
« کارون — خیابان کارون جنوبی نرسیده به خیابان بابائیان غربی
« کالج — خیابان شاهرضا چهارراه کالج
« کشتارگاه — اول نازی‌آباد مقابل قصابخانه
« گمرک — میدان گمرک خیابان شیروخورشید جنب میدان مقدم
« لاله‌زارنو — خیابان لاله‌زارنو پاساژ گل پلاک شماره ۱۵
« لشگر — خیابان سی متری چهارراه لشگر
« مجیدیه — خیابان مجیدیه ایستگاه سرپل
« مولوی شرقی — خیابان مولوی شرقی ایستگاه سنگی نرسیده به‌میدان‌شاه
« مولوی غربی — خیابان مولوی ایستگاه سعادت
« مهناز — خیابان مهناز فلکه مقدم واقع درقلعه مرغی‌خزانه
« نادرشاه — خیابان نادرشاه نبش خیابان آریا پاد
« نارمک — نارمک فلکه هفت حوض
« نازی‌آباد — نازی‌آباد جنب بازاردوم
« نواب شمالی — میدان محمد رضاشاه پهلوی نواب شمالی
« نیروی هوائی جوادیه — خیابان جوادیه بعدازسالن‌شهرداری مقابل ۱۰ متری سوم
« وثوق تهران‌نو — آخر خیابان فرح‌آباد ژاله خیابان سی‌متری وثوق ایستگاه سنگکی
« هاشمی — آخر خیابان هاشمی‌غربی جنب کوچه باغ ظفر
« یوسف‌آباد — یوسف‌آباد شمالی خیابان محمدرضاشاه بین ایستگاه ۵ و ۶
« کوروش — خیابان قدیم شمیران نبش شهناز ۴
« فرح — خیابان فرح شمالی بالاتر از چهارراه عباس‌آباد

شعب بانک بیمه بازرگانان در شهرستانها

که براساس تقسیم‌بندی بانکی تنظیم گردیده است

شعب استان مرکزی

کرج
مرکزی قزوین
بازار قزوین
مرکزی ساوه
تاکستان قزوین
خیابان پهلوی قزوین
میدان ملی ساوه
سپه قزوین
شهری‌تاکستان
هشتگرد
قم
ابهر
فردوس ابهر
شهر ری

شعب استان یکم (گیلان)

مرکزی رشت
بازار رشت
سنگر
شفت
خشکه‌بیجار
رودبار
زرجوب
مرکزی بندرپهلوی
آستانه
لشت نشا
رودبنه لاهیجان
بندر فرحناز
سیاهکل لاهیجان
بازار لاهیجان
خمام
مرکزی لنگرود
راه‌پشته لنگرود
کومله لنگرود
رودسر
کلاچای
منجیل
ماسال
شیروخورشیدلنگرود
غازیان
گوراب زرمیخ
آستارا
صومعه‌سرا
مرکزی لاهیجان
ساغریسازان رشت
پهلوی لنگرود
فومن
کریم لاهیجان
گلستان بندرپهلوی
بازار آستانه گیلان
مرکزی زنجان
بازار زنجان
بیستون رشت
لوشان
میدان بزرگ‌رشت
سعدی رشت
کوچصفهان
پره‌سر
رضوانده طوالش
صیقلان‌رشت
هشتپر طوالش

شعب استان دوم (مازندران)

مرکزی آمل
شاه آمل
بازار بابل
مرکزی بابل
امیرکلاء
پل انصاری
بابلسر
رامسر
کتالم رامسر
شاهی
شهسوار
کترا
خرم‌آباد
سولده
نکاء
مرکزی گرگان
پهلویدژ
کردکوی
مرکزی گنبد
گالیکش گنبد
شاه‌پسند
جالوس
چمستان آمل
علی‌آباد
شاهپور گنبد
بهشهر
خان‌ببین
بندرشاه
نادر ساری
کاخ گرگان
مرکزی ساری
فریدونکنار
پهلوی گرگان
فاضل‌آباد گرگان
نورآمل
بازارآمل
لشتو
نوشهر
فلکه کریمی‌گرگان
سرخواجه‌گرگان
حافظ‌گنبد
قلعه‌گردن شهسوار
گلوگاه
نوکنده‌گرگان

شعب استان سوم (آذربایجان شرقی)

مرکزی تبریز
حکم‌آباد
مهدیه
خاقانی
قطب
آذرشهر
خیابان شاه تبریز
بازار تبریز
تربیت
منجم تبریز
اهر
میانه
مرند
پل‌شاهی تبریز

شعب استان چهارم (آذربایجان غربی)

مرکزی رضائیه
بازار رضائیه
میدان رضائیه
پهلوی رضائیه
مولوی رضائیه
عسگرخان رضائیه
تازه‌شهر
شاهپور آذربایجان
خوی
نقده
شهم بهمن‌خوی

شعب استان پنجم (کرمانشاه)

مرکزی کرمانشاه
مرکزی همدان
گلستان کرمانشاه
نواب کرمانشاه
شاه‌آباد غرب
بازار همدان
چهارباغ همدان
باباطاهر همدان
بوعلی‌سینا همدان
میدان شاهپور کرمانشاه
بازارکرمانشاه
اکباتان همدان
اسدآباد همدان
چهارراه امیرکبیر ـ کرمانشاه
مرکزی خرم‌آباد
بازار خرم‌آباد
قصرشیرین
شاه همدان
ملایر
کنگاور
شاه‌بختی کرمانشاه

استان ششم (خوزستان)

مرکزی‌اهواز
ششم‌بهمن اهواز
زیتون باجه ششم بهمن
مرکزی آبادان
احمدآباد
کفیشه
فلکه‌کارون
بریم
پل بهمنشیر
مرکزی خرمشهر
بهار خرمشهر
کوی‌شاه اهواز
مرکزی دزفول
بازار خرمشهر
خرم‌کوشک‌اهواز
رضاشاه‌کبیر اهواز
پهلوی دزفول
بازار آبادان
بندرگناوه
بهبهان
مسجدسلیمان
شوشتر
بازارفیه آبادان

شعب استان هفتم (شیراز)

مرکزی شیراز
نصیرالملک شیراز
شهناز شیراز
نادر شیراز
فخرآباد
لطفعلیخان‌زند شیراز
شاهچراغ شیراز
جنت شیراز
کوروش شیراز
کازرون مرکزی
پهلوی کازرون
بوشهر
جهرم
مرودشت
آباده
نمازی شیراز
داریوش شیراز
فتح‌آباد مرودشت
دروازه اصفهان شیراز
برازجان
لار
احمدی شیراز
وصال شیراز
سعادت شیراز
خرامه
مشیر شیراز
انوری شیراز
کشتارگاه شیراز
فسا
شمس تبریزی
گل‌کوب شیراز
آستانه شیراز
سعدی شیراز
باغ تخت شیراز
شاه‌شیراز

استان هشتم (کرمان)

مرکزی کرمان
مشتاقیه کرمان
ناصریه کرمان
بازار کرمان
آریا کرمان
جم کرمان
خواجو کرمان
ولیعهد کرمان
جیرفت
رفسنجان
شاه کرمان

شعب استان نهم (خراسان)

تهران مشهد
آستانه مشهد
خسروی مشهد
بجنورد
قوچان
میدان شاهپور مشهد
خواجه‌ربیع
کازرون
شیروان
میدان بارمشهد
دره‌گز
سبزوار
مرکزی مشهد
شاهرود

استان دهم (اصفهان)

مرکزی اصفهان
صارمیه اصفهان
سبزه‌میدان اصفهان
بازار اصفهان
مرکزی یزد
شاه یزد
تفت
فیروزآباد میبد
شهرکرد
فلکه ساعت یزد
فرخ‌شهر
میبد یزد
بافق یزد
شهرضا
نائین
ششم‌بهمن یزد
بهار اصفهان
شاه‌عباس اصفهان
نجف‌آباد
چهارسوق شیرازیهای اصفهان
بروجن
محمدرضا شاه اصفهان
نعیم‌آباد یزد
سه راه نظر

سنت های باستانی را پاسداریم

عیدی دادن و عیدی گرفتن یك سنت باستانی است وجاودان ساختن این سنتهاوظیفه‌ماست.
شرکت‌سهامی‌جیب با تقدیم بزرگترین عیدی‌سال ۱۳۵۱ شعائرمقدس ملی‌را پاسداراست.
شرکت سهامی جیپ همانطورکه وعده داد بود درآستانه سال ۱۳۵۱ بکسانیکه ازاول آذرماه تاپایان اسفند ماه ۱۳۵۰ اتومبیل آریا ۲۵۰۰ اتوماتیك اتومبیل آریا ویااتومبیل شاهین‌خریداری‌کرده باشند بیك‌نفر بحکم قرعه یکدستگاه اتومبیل آریا بعنوان عیدی اهداء خواهد نمود واین بدون اغراق بزرگترین عیدی وارزنده ترین‌ارمغان نوروزی سال ۱۳۵۱ است.
اگرشماهم تا ۲۹ اسفند ۱۳۵۰ اتومبیل آریا ۲۵۰۰ اتوماتیك، اتومبیل آریا ویااتومبیل شاهین‌خریداری کنید شانس بردن‌بزرگترین عیدی سال ۱۳۵۱ را خواهیدداشت

بخت یارشما باد.

شرکت سهامی جیپ

آریا ۲۵۰۰ اُتوماتیک

ساکوپ

بانک اعتبارات تعاونی توزیع

بورس تحصیلی
باحق واگذاری

۱۵ بورس دبستانی حدّاکثر ۶ ساله هرکدام ماهانه ۵۰۰۰ ریال
۱۵ بورس دبیرستانی حدّاکثر ۶ ساله هرکدام ماهانه ۵۰۰۰ ریال
۱۵ بورس دانشگاهی حدّاکثر ۴ ساله هرکدام ماهانه ۱۵۰۰۰ ریال
برای داخل و ۲۰۰ دلار برای خارج ازکشور

برندگان بورس تحصیلی، پس ازخاتمه تحصیل، چنانچه مایل باشند باحقوق مکفی دربانك استخدام خواهند شد

۹,۰۰۰,۰۰۰ ریال
جوایزنقدی
از ۵,۰۰۰ ریال
تا ۱,۰۰۰,۰۰۰ ریال

۱۵ وام خانه
ده ساله بدون بهره
۱۰۰ برابر موجودی هر برنده
حدّاکثر تا ۱,۵۰۰,۰۰۰ ریال

بانک اعتبارات تعاونی توزیع مبتکرجوایز فرهنگی

روزدوشنبه تا ساعت ۱۲ فرصت دارید

بانک‌ایران و خاورمیانه

آغاز سال جدید و نوروز باستانی را به‌کلیه‌مشتریان گرامی خود تبریك عرض نموده واعلام میدارد که‌کلیه ادارات مرکزی وشعب‌تابعه بانك از بعد ازظهر روز دوشنبه سی‌ام اسفندلغایت یکشنبه ششم فروردین ماه تعطیل میباشند.

فروشگاه صنایع دستی روستائی و فرش شرکت های سهامی زراعی
وابسته به وزارت تعاون و امور روستاها
خیابان پهلوی ـ ساختمان وزارت تعاون و امور روستاها

فروشگاه فرش شرکت های سهامی‌زراعی
وابسته به وزارت تعاون و امور روستاها
خیابان پهلوی مجاور خیابان شاهپور علیرضا

از صبح سه‌شنبه اول فروردین ۱۳۵۱ برنامه نفیس‌و اختصاصی نوروز

سینما امپایر

فیلمی بالاتر از آنچه درتصورشما بگنجد ـ اثری‌مهیج‌تروقوی‌تراز آنچه اعصاب شما تحمل آنرا داشته باشد

ژان پل بلموندو ۰ عمر شریف

درفیلمی بکارگردانی: هانری ورنوی

شکت

پاناویژن ۰ رنگی
پخش ازکمپانی کلمبیا

THE BURGLARS

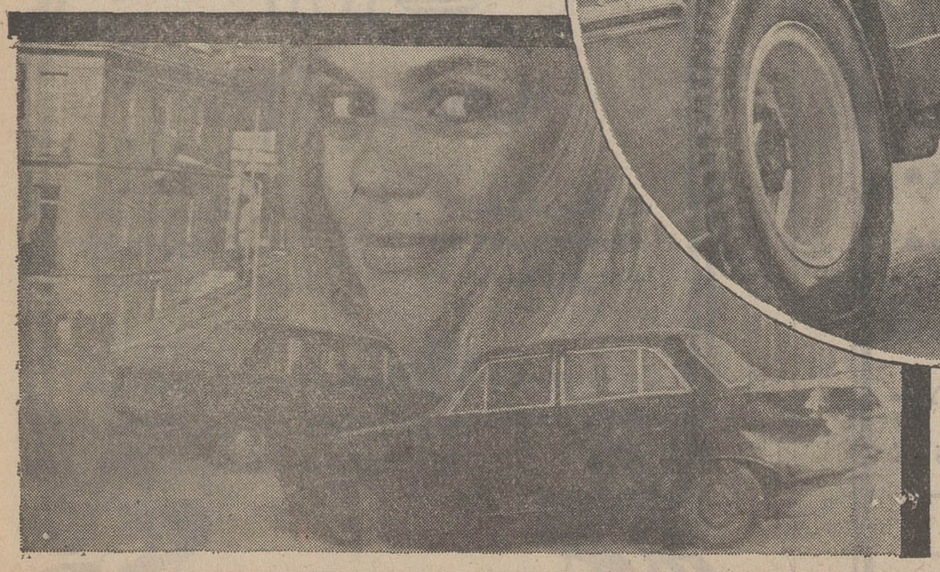

باشرکت: دایان کانن ۰ روبرت حسین ۰ نیکل کالفان ۰ رناتو ـ الواتوری

شروع سئانسها در ایام تعطیلات نوروز ۹ـ۱۱ صبح ۱ـ۱۵ر۳ـ۳۰ر۵ـ۷۴۵ـ ۱۰ بعد از ظهر

مراسم دومین قرعه کشی بانک سپه در سال فرخنده ۱۳۵۰ انجام شد وطی آن برندگان ۲۰ میلیون ریال جوایز سالانه حسابهای پس انداز و پس انداز در گردش بانک سپه تعیین شدند

«در بانک سپه همیشه یک سیستم (اعتماد و اطمینان صد در صد) وجود دارد»

«شما در بانک سپه حتی با صد تومان پس انداز میتوانید بدون هیچ قید و شرطی علاوه بر میلیونها ریال جوایز ارزنده نقدی دو میلیون و پانصد هزار ریال جایزه ممتاز را نیز بقید قرعه یکجا تصاحب کنید»

رئیس اداره پس انداز و تبلیغات بانک سپه هنگام ایراد سخنرانی

در ساعت ۴٫۵ بعدازظهر روز پنجشنبه ۲۶ اسفند ماه ۱۳۵۰ مراسم دومین قرعه کشی حساب های پس‌انداز بانک سپه به مناسبت سال کورش بزرگ در محل اداره مرکزی با نظارت نمایندگان رسمی و روسای عالیرتبه بانک و جمع کثیری از دارندگان حساب‌های پس‌انداز برگزار گردید ابتدا آقای دیده‌ور رئیس اداره پس‌انداز وتبلیغات سخنانی به این شرح ایراد کردند :

حضار محترم

«اکنون که در پایان سال پرشکوه جشنهای بنیادگذاری شاهنشاهی ایران برای اجراء مراسم دومین قرعه کشی جوایز بانک سپه در اینجا گردآمده‌ایم نخست باید در کمال خضوع بدرگاه خداوند متعال شکرگزار باشیم که عنایت بیدریغش ما را از وجود رهبری خردمند و بزرگوار برخوردار نموده کشور و ملت ما را قرین اینهمه عظمت و افتخار ساخته است .

اقتصاد کشور ما که امروزه با سرعت و دقت شگفت‌آوری پیش میرود بی‌گمان نتیجه حسن تدبیر و دوراندیشی و مجاهداتی است که شاهنشاه آریامهر قدم بقدم راهنما و پشتیبان آن بوده‌اند .

هر پیشرفتی که در زمینه های فعالیت‌های اقتصادی حاصل گردیده همانا در سایه نبوغ و درایت بنیان‌گذار سلسله جلیله پهلوی و اعلیحضرت رضاشاه کبیر پی‌ریزی شده و براثر همت والا و روشن‌بینی و رای صائب اعلیحضرت همایون شاهنشاه آریامهر قوام و دوام یافته و بسرعتی روزافزون پیش رفته است حضار محترم راجع به تاریخچه این بانک کمابیش اطلاع‌دارند که چگونه درحدود پنجاه سال پیش بانک سپه با سازمانی کوچک دایر گردیدو سپس چگونه در طی سال های بعد با سرعت به نتیجه‌چشمگیر فعلی رسید که اینک در همه‌جا شعبه دایر کرده و در کلیه امور بانکی چه در داخل کشور و چه در خارج فعالیت مینماید بنده درنهایت خلوص و اطمینان به اطلاع شما حضار گرامی‌می رسانم که کارمندان این بانک در هر سطحی که مشغول خدمتگزاری باشند یکدل ویک جهت در پیش‌برد مقاصد عالیه بنیان‌گذار بزرگوار انقلاب سفید در تامین منافع کشور و مردم ایران صمیمانه کوشیده‌وخواهند کوشید ولی درعین‌حال فراموش نخواهند کرد که در این رستاخیز ملی نقش شما خانمها و آقایان محترم که مشتریان ارجمند این بانک هستید همواره مشوق اصلی ما در امور مختلف بانکی بوده و هست .

به همین جهت لازم است قبل‌ازشروع بانجام مراسم قرعه‌کشی بنمایندگی ازطرف هیئت مدیره بانک صمیمانه از طرف شما هموطنان عزیز تشکر و سپاسگزاری نمایم و ازخداوند متعال دوام شاهنشاهی ایران و دودمان جلیل سلطنت را خواستار باشیم .

اینک از آقای کمال الدین مستجاب الدعوه خواهش می‌کنم برنامه دومین قرعه کشی حساب های پس‌انداز بانک سپه را شروع فرمایند .

در این هنگام آقای کمال الدین مستجاب‌الدعوه اداره مراسم را بعهده گرفتند و چنین گفت :

من بسیار خوشوقتم که می بینم امروز هم مانند دفعات گذشته تعداد کثیری از خانم ها و آقایان درست مانند افراد یك خانواده گرد یکدیگر جمع شده‌ند و در امریکه مستقیما مربوط بخود آنهاست دخالت و نظارت میفرمایند . بنده همانگونه که چندین بار گفته‌ام در بانک سپه **(همیشه یك سیستم اعتماد و اطمینان صددرصد حکمفرماست)** و بهترین شاهد این مدعا خود مشتریان گرامی بانک هستند .

مبلغ پس‌انداز شما در بانک سپه ولو بمیزان فقط یکهزار ریال باشد بدون هیچ قید و شرطی برنده دو میلیون و پانصد هزار ریال جایزه نقدی خواهید شد . علاوه بر آن در این قرعه‌کشی ده ها جوایز ارزنده دیگر نیز در انتظار شما است .

آقای مستجاب‌الدعوه آنگاه به نقش موثر بانک درپیشرفت اقتصادی کشور اشاره کرده و گفت : همانطور که میدانید بانک سپه اولین بانک ایرانی تاسیس یافته در ایران است که در بادی امر بنابه فرمان بنیان گذار ایران نوین اعلیحضرت رضا شاه کبیر بوجود آمده و از مزایای افتخار آمیز کنونی آن نیز اینست که شاهنشاه آریامهر ریاست فائقه آنرا به عهده دارند و اداره امور بانک در دست چندتن از شخصیت های بصیروبارزاقتصادی کشور میباشند .

آقای کمال الدین مستجاب الدعوه ضمنا باین نکته اشاره کردند که بانک سپه بنا به وعده‌ئی که داده بود با اجرای این قرعه کشی تعهدات خود را در سال فرخنده ۱۳۵۰ نسبت‌به دارندگان حسابهای پس‌اندازبه انجام رسانید و نزدمشتریان عزیز خود مانند همیشه سر بلند است .

در این موقع مراسم قرعه کشی ابتدا برای تعیین جوائز مخصوص جهت آندسته از کسانیکه درفاصله دوقرعه کشی هیچگاه موجودی پس‌اندازشان کمتر از پانصد تومان نبوده است انجام گرفت و در نتیجه آقای غلامرضا اخوان آستانه از شعبه آستانه اشرفیه برنده جایزه پانصد هزار ریالی ممتاز بین دوقرعه کشی‌شداین قسمت از قرعه کشی‌دارای‌جوائزدیگری از ده هزار ریالی تا پنجاه‌هزار ریالی نیز بود که اسامی آنها در شعب بانک‌به‌اطلاع هموطنان عزیز خواهد رسید .

قرعه کشی قسمت‌دوم مربوط به جوائز یکهزار ریالی تادو میلیون و پانصد هزار ریالی‌بود که برندگان خوشبخت جوایز بزرگ آن یکی پس از دیگری بقید قرعه بشرح زیر انتخاب شدند :

خانم فاطمه غلامی زاده از شعبه کرمان برنده جایزه‌ممتاز ۲٫۵۰۰٫۰۰۰ ریالی

آقای کمال‌الدین مستجاب‌الدعوه هنگام ادای توضیحات‌در مورد قرعه کشی

خانم منورحائمیان از شعبه نجف آباد اصفهان برنده‌جایزه بزرگ ۱٫۰۰۰٫۰۰۰ ریالی

آقای رضا نعمت شاهی از شعبه شاهپور مشهد برنده جایزه ۵۰۰٫۰۰۰ ریالی

آقای عبدالمجید کاظم‌عصاره از شعبه دزفول برنده جایزه ۲۵۰٫۰۰۰ ریال

آقای‌رمضانعلی پور حاج‌رضائی فریمانی از شعبه فریمان‌برنده جایزه ۲۵۰٫۰۰۰ ریالی

البته نام و مشخصات برندگان یکهزار ریالی تا پنجاه هزار ریالی که تعداد قابل توجهی از دارندگان حسابهای پس‌انداز بانک سپه را تشکیل میدهند از دفاتر پلمپ شده استخراج شده و اسامی آنها بزودی از طریق شعب بانک در سراسر کشور باطلاع عموم خواهد رسید .

در پایان این مراسم آقای کمال‌الدین مستجاب الدعوه سال نو را بهمه تبریك گفت و با آرزوی موفقیت وشادکامی برای ملت شریف ایران در سایه رهبری مدبرانه شاهنشاه آریامهر به مراسم دومین قرعه کشی بانک سپه در سال فرخنده ۱۳۵۰ پایان داد .

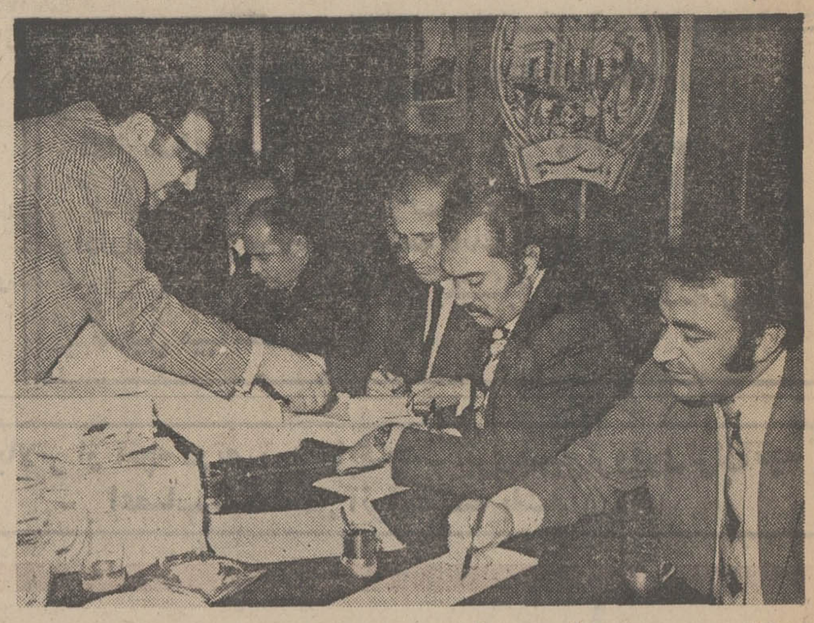

نمایندگان رسمی و هیئت نظارت در حال بررسی دفاتر پلمپ شده برای اعلام نام برندگان

آخرین فرصت
ساعت ۱۲
فرداشب

فردا، کلیه شعب بانک بیمه بازرگانان از ۸ صبح تا ۱۲ شب یکسره بازاست

اطلاعات
شماره مخصوص نوروز
بانوOl
با روی جلد یک متری!
● ۳ تقویم با تابلو و عکس های بزرگ ۴ رنگ ...
● ۴۰ تابلو تمام رنگی از ۴ فصل
● تابلوی ۴ رنگ هفت‌سین
مجموعه‌ای بی نظیر در ۱۳۲ صفحه حاوی رپورتاژها، مقالات، داستان ها، مسابقات و سرگرمی های خواندنی و فوق‌العاده
در سراسر کشور از روزنامه‌فروش ها تهیه فرمائید

اطلاعات
شماره مخصوص
نوروز
۱۳۵۱
۱۴۰ صفحه
همراه با چهار تقویم رنگی برای چهار فصل: بهار، تابستان، پائیز و زمستان...
و ۶ عکس در چهار رنگ و نیز ۶ تابلو در چهار رنگ و بادهها صفحه رنگی دیگر!
همیشه شماره مخصوص های نوروز اطلاعات به‌دوسه برابر قیمت خرید و فروش می‌شود، توصیه می کنیم بمجرد انتشار آن را تا نایاب نشده خریداری فرمائید

نوروز در شهرهای ایران

نوروز ، جشن جاودانه ایرانیان ، که از زمان کوچ قوم‌آریا به ایران، تاکنون پابرجا مانده . نه تنها پیام‌آور شادیها و شکوفائی های زندگی است ، نه‌تنها دریچه‌ای ازنور وروشنائی وامید و تلاش بروی ایرانیان می‌گشاید ، بلکه گرامی ترین یادگار پدران ما است که همه مارا ، با تاریخ پرشکوه سرزمینمان کهن‌مان پیوند می‌دهد .
مراسم نوروز ، در طول سالها و قرن‌ها، در نقاطگوناگون ایران ،دچاراندک تغییراتی شده وگهگاه ، شکل‌های مختلفزیبائی بخود گرفته است .
شاید ، برای اهالی هرشهری، آگاهی از چگونگی برگزاری مراسم نوروز ، در شهر های دیگر ،جالب باشد . از اینرو ، در گزارشی که اینک میخوانید . شمارابامراسم نوروزی چند شهر ایران آشنا می‌کنیم ،با این آرزو که : نوروزتان پیروز و همه روزهاتان سرشار از بهروزی باد !

شیراز

چند ماه به‌عید مانده شیرازیها به بازار میروند وحتما لباس عیدشان‌را تهیه می‌کنند و اعتقاد دارند باید لباس‌عیدشان «نو» باشد. شیرازی‌ها سعی می‌کنند پارچه های روشن برای خودشان انتخاب کنندواز خیاط می‌خواهند روز دوشنبه یا جمعه قیچی‌به لباس‌شان بگذارد چون اینکارشگون دارد . به‌عقیده آنها لباس ،اگرروز سه‌شنبه بریده شود ، نصیب دزد میشود یا بمردمشوی تعلق می‌گیرد . بزرگتر ها اول به‌لباس بچه ها فکر می‌کنند و بعد برای خود لباس نوروزی تهیه می‌کنند .شیرازیها در آستانه نوروز خانه‌تکانی می‌کنند و وسایل کسری خانه را خریداری می‌کنند و اگر خانه‌شان به نقاشی و تعمیر احتیاج داشته باشد به مرمت ونقاشی آن اقدام میکنند .

شیرازیها پانزده روز مانده به نوروز شیرینی عیدشان رامی‌پزند. درگذشته زنان نان‌پزی در شیراز بودند که به‌خانه های مردم مراجعه می‌کردند و شیرینی نوروزی مردم رامی‌پختند وروی نان های شیرینی ، نام پنج تن محمد ، علی، فاطمه ، حسن و حسین (علیهم‌السلام) را می‌نوشتند .

هم‌اکنون سبز کردن گندم ، عدس ، تره تیرک(جعفری) از دهروز مانده به نوروز در شیراز مرسوم است. ابتداء دانه ها را خیس میکنند و بعد آنهارا در پارچه نازکی‌ریخته روی کوزه می‌کشندیا آنهارا در بشقاب چینی سبزمی‌کنندکه سفره هفت سین‌شان ناقص نباشد . خانه تکانی ورفت‌وروب نیز در شیراز بدقت انجام می‌گیرد واغلب تاپانزده روز طول می‌کشد . شیرازیها تخم مرغ نیز رنگ می‌کنند، و رنگ‌کردن بوخوش از یکی دوهفته مانده به‌عید دردکانهای عطاری و بقالی انجام میشود . آنان مقداری بوخوش آماده می‌کنندو هر قسمتی را برنگی درمی‌آورند ، سپس شمعی در وسط آنها گذاشته و دود می‌کنند .

فروشندگان بوخوش می‌خوانند :
بدوبیوبو خوشت بدم
یراق و آتیشت بدم
از همه بیشترت بدم
ازهمه بهترت بدم
صل‌علی محمد صلوات برمحمد
حاجی حاجی یک قرونه

زنان شیرازی در ایام نوروز خود را باوسواس‌عجیبی آرایش می‌کنند . تزئین مغازه ها هم فراموش نمیشود شیراز در بهار وایام نوروزی شلوغترین شهر های ایران میشود، بنابر این مغازه داران این شهر با دقت زیاد به تزئین مغازه ها اقدام می‌کنند .

سفره هفت‌سین شیرازیها نیز دیدنی است ، شیرازیها علاوه بر هفت سین ، هفت میم نیز سر سفره خود میگذارند وآن عبارت است از مرغ ، ماهی، میگو ، سمقطی ،موز و مویز و مخلوط ماست و کنگر .

عده‌ای از شیرازیها هنگام تحویل سال به زیارت شاهچراغ میروند و شاهچراغ بقدری شلوغ میشود که گاهی بقول معروف در آن جای سوزن انداختن نیست . عیدی فرستادن برای تازه عروسان ودیدو بازدید نوروزی در شیراز رسمی لازم و متداول است .

تبریز

مردم تبریز چند ماه مانده به‌نوروز لباس عیدشان را تهیه می‌کنند و به‌خیاط می‌دهند. تعمیر خانه‌و نقاشی اطاق های منزل رافراموش نمی‌کنند . تبریزی ها ترجیح می‌دهند شیرینی نوروزی خود را از قنادان تهیه کنند و حتما خرید «قرابیه، نان بادامی، لوزو باقلا و انواع نان کره‌ای ،نوقا ایریس را کهاز شیرینی های مخصوص تبریز است فراموش نمی‌کنند ، در ایام نوروز قنادیهای تبریز بقدری شلوغ میشود که نمیشود شیرینی راهمان ساعت تحویل گرفت . لذا مردم دیس های‌خود را می‌آورند و نوع شیرینی و مقدار شیرینی خود را سفارش می‌دهند و قناد شیرینی مورد درخواست آنها را در دیس می‌چیند .

تبریزی ها ریشه کندر، وجوانه گندم و جو سبز می‌کنند و به‌دور قلک وکوزه‌نیز انواع حبوبات را سبز می‌کنند .

همه ساله باغ گلستان تبریز در ایام نوروزی ، پس از زمستان سخت ، درهای خود رامی گشاید ودر آن به‌مردم ماهی سرخ هفت‌سین میفروشند . در ایام عید بازار ها و بازار امیر و شیشه گرخانه و میادین گجیل قابوسی و میدان صاحب‌الامر تبریز دیدنی است .

خانه‌تکانی و شستشوی لباسها وروی لحاف و تشک‌از کارهای لازم است . مردم‌تبریز در ایام‌نوروز پس‌از رفت‌وروب آب حوض خود را خالی می‌کنند ، باغچه ها را بیل میزنند واگر هوا مساعد باشد تاکهای خانه رابدست باغبانی می‌سپارند که آنها راوجین کند و پس از اینکار ها حوض را پراز آب کرده و ماهی سرخ رادر آن می‌اندازند و انگارهوای بهاری در خانه ها می‌پیچد .قارقار کلاغها در تبریز وآمدن بلدرچین ها به خیابان شهناز ، بلوار دانشگاه ، و جلو باغ‌گلستان . رسیدن نوروز را به تبریزیها خبر می‌دهد .

مردم تبریز ، به‌میادین میروند و میوه وروزی‌شان را هم‌تهیه می‌کنند بزرگتر های این شهر حتما به کوچکترها عیدی می‌دهند ،هرچند که عیدی چیز کوچکی باشد باز ارزنده بشمارمیرود .

تبریزیها سفره هفت‌سین نیز می‌اندازندوپس ازچرخیدن وایستادن ماهی، بزرگ خانواده می‌خواند :

● یامقلب‌القلوب والابصار یا مدبرالليل والنهار یا محول‌الحو کذافی‌زادالمعاد .

بعد سکه صاحب‌الزمان را از لای قرآن برمی‌داردو بهرنفر یک سکه می‌دهد .

دید وبازدید های نوروز تاسیزده نوروز ادامه میباید.

رشت

چند روز مانده به نوروز « نوروزی خوانان» شمال به رشت می‌آیند، نوروزی‌خوانان که دو یاسه نفر هستندباترانه نوروزی ، آمدن بهار را به مردم مژده می‌دهند . آنان‌اشعاری بمناسبت بهار وبا مضمون آرزوی خوشبختی برای مردم در کوچه ها و دهکده ها میخوانند . غالب این شعر ها با این‌بیت آغاز و پایان میگیرد :

بحق سوره یاسین تبارک
شما را سال نو باشد مبارک .

درگذشته سدره پوشیدن و کشتی بستن بین مردم شمال رسم بود و هم اکنون یادگار های این آئین باستانی در بین مردم مراغی رودبار گیلان اجرا میشود . در طالقان مردم در ایام نوروز سرگذشت «عزیز و نگار» ، را که یکی از افسانه های محلی ایران است برای فرزندان خود نقل می کنندوتاب بازی ، قرآن خواندن و کشتی گرفتن از مراسم ایام نوروزی این منطقه بود .

مشهد

دو هفته مانده به نوروز خانواده های مشهدی خود را برای برگزاری این عید آماده میکنند . از روستاهای‌اطراف مشهد ، مردم به این شهر آمده وشیرینی و پارچه ولوازمی را که ندارند می خرند و به زادگاه خود برمی گردند .

خانه تکانی از وظایف ویژه زنان است که‌چند روز مانده به نوروز حتما این کار را انجام میدهند . هنگام تحویل سال خانه باید پاکیزه باشد . نان شیرینی نیز پخته میشود،کوزه‌و بشقاب را با جو و گندم برنج و ماش وعدس سبز می کنند، پیرزنان به دست و پای خود حنا بسته و به گرمابه میروندتا در هنگام تحویل سال پاکیزه باشند . بزرگان خانواده ارجی دیگر دارند و هنگام تحویل سال در بالای اطاق می‌نشینند . مشهدیها سفره هفت سین را روی زمین می گسترند واعتقاد دارند باید زیر سفره زمین سفتی باشد . بازدید ها پس از تحویل سال آغاز میشود . عده‌ای نیز در هنگام تحویل سال به زیارت امام هشتم شیعیان مشرف میشوند .

کرمان

چند روز مانده به نوروز مردم خانه‌تکانی می کنند و کسانی که عزادار بوده‌اند ، چند روز مانده به نوروز از عزا بیرون می آیند و لباس مشکی‌خود را درمی آورند و لباس روشن بتن میکنند و بعد به خانه بستگان خود میروند و سایر کسانی را که در عزا باشند با دادن یک تحفه از عزا درمی‌آورند . تخم مرغ رنگ کردن ، رفت وروب‌خانه، دیدوبازدید های نوروزی، هدیه دادن ، و هدیه گرفتن و گشت و گذارنیز در کرمان رسم است .

سروستان فارس

در موقع تحویل سال همه باید سر سفره هفت سین خود باشند . در سفره گسترده نوروزی هفت سین گذاشته میشود که عبارت از سیر، سماق ، سرکه ، سنجد ، سبزی ، سیب و سمنو .

بعلاوه در سفره‌کوزه و ظروفی که در آنها سبزه سبز کرده‌اند، آینه،تخم‌مرغ‌های‌آب‌پز رنگ‌کرده،آجیل‌مخصوص محلی از نوع : شاهدانه ـ کنجد ـ برنجک- مرغ- پلو و گوشت و قرآن مجید و نان می گذارند .
شمع نیز می افروزند و اسپند و بو خوش دود می کنند .

اصفهان

اصفهان از زمان حکومت صفویه نوروز را با ارج فراوان جشن می گیرد . در ایام عید ، اصفهان نیز چون شیراز ، رنگ و روی تازه‌ای به خود می گیرد و مردم نوروز را جشن میگیرند . مردم اصفهان سفره هفت‌سین میگسترندو چند تخم مرغ در کاسه‌ای پرازآب می اندازند تا هنگام‌تحویل سال که زمین از این شاخ گاو به آن شاخ گاو می‌افتد لرزش زمین را احساس کنند .

پس از تحویل سال دیدو بازید ها آغاز میشود . اول‌در خانه کوچکتر ها دست بزرگتران را می بوسند و عیدی می‌گیرند و بزرگان خانواده در روز های بخصوصی در خانه‌خود از مردم پذیرائی می کنند و می گویند : «فلان کس امروز نشسته است » . دید و بازدید تا سیزده‌نوروز ادامه می یابد. اصفهانی ها اعتقاد دارند شب عید باید حتما اجاق خانه گرم باشد .

«اصفهانی ها از آدم خوش دست سکه‌ای به عنوان «دشت» می گیرند و مدتها حفظش می کنند. در روز عید هم سر سفره خود غذا میخورند و اگر مهمانی از راه برسد به استقبال او میروند و او را سر سفره خود مینشانند .

در جنوب

مردم کرانه های خلیج فارس و حاشیه نشینان اروندرود و مردم خرمشهر ، آبادان ، بندر عباس و بندر بوشهر همه‌با گرمی تمام به استقبال نوروز میروند . رسوم جنوب کم و بیش شبیه سایر شهر های ایران است : گسترش هفت سین،خرید نوروزی ، تهیه لباس و تهیه وسایل‌جدید خانه ، شیرینی‌پختن و طبخ غذاهائی کهبا ماهی برای نوروز تهیه میشود از رسوم رایج جنوب ایران است . در جنوب، اگر گدائی در ایام‌نوروز به خانه کسی بیاید او را دست خالی برنمی گردانند .ظرف سبز کرده خود را تا سیزده نوروز نگاه می دارند و در روز سیزده نوروز آن را به آب روان می‌سپارند . در شب عید و روز های عید هیچکس حق ندارد اوقات تلخی بکندچون این کار مذموم است .

آویختن شال از روزنه پشت بام‌ها به خانه مردم وهدیه نوروزی خواستن درروستاهای جنوب ایران‌از مراسم نوروزی است .

اهواز

گفته میشود در اهواز چهارشنبه سوری و سیزده بدر و مراسم خاص روز عید جزو مراسم‌نوروزی بشمار میرودواین مسئله اخیرا در جلسه‌ای که به مناسبت چهارشنبه سوری‌در باشگاه شرکت نفت تشکیل شده بود بوسیله یکی ازاستادان دانشگاه جندی‌شاپور مطرح شد و این امر کاملا تازگی‌داشت چون در اکثر شهر های ایران چهارشنبه‌سوری و سیزده‌بدر رسومی جداگانه از نوروز هستند .

بهرحال لباس نو خریدن ، دید وبازدید نوروزی،شیرینی این شهر زودتر از همه بدیدار و پیشباز نوروز میروند. انواع سبزیجات و میوه های تازه به هفت سین و میز پذیرائی مردم اهواز رونقی تازه می بخشد .

بهرحال اهوازیها به مناسبت آب و هوای‌خاص وخوب یزی ، حنا بستن و آرایش زنان ،رفتن به زیارت بزرگان و امامزاده ها، از عزا درآوردن‌خانواده‌های عزادار، از رسومی است که در اهواز پابرجامانده است .

در شیراز و اهوازاز گذشته‌های خیلی دور، مراسم‌نوروزی را بدون کم و کاست برگزار می کنند بنابراین نوروز در بین مردم فارس و خوزستان نیاز به بررسی دیگری دارد .

صحنه‌ای از مراسم‌ایام نوروز در یکی از شهرستانهای‌غرب

توجه‌فرمائید

BBC LONDON
بهترین روش

باارزش‌ترین عیدی برای فرزندان و دوستان شما
خود آموزهای انگلیسی سمعی و بصری (بی.بی.سی) لندن
دوره مقدماتی شامل دوازده صفحه و یك جلد کتاب ترجمه شده ۲۵۹ تومان دوره تکمیلی شامل نه صفحه و یك جلد کتاب ترجمه شده ۲۱۶ تومان
مرکز فروش خیابان نادری کتابخانه مبسو شعبه شرکت پخش مطبوعاتی ایران یاد تلفن ۳۱۳۷۰۳ ـ ۳۱۲۹۴۰

دنیای ورزش روزهای شنبه با مطالب خواندنی منتشر میشود

مؤسسهٔ انتشارات امیرکبیر

آدم عوضی!
نوشتهٔ: خسرو اشاهانی

آگهی استخدام پزشك عمومی ومتخصص

سازمان بیمه کارمندان دولت جهت تکمیل کادر پزشکی سرویس عصر مراکز پزشکی از ساعت ۱۶ لغایت ۲۰ تعدادی پزشك عمومی و متخصص در رشته های مختلف را بهمکاری دعوت مینماید . داوطلبان با در دست داشتن فتوکپی پروانه دائم پزشکی و گواهینامه تخصصی در ساعات اداری حداکثر تاتاریخ ۱۳۵۱/۱/۱۵ به اداره اموراداری سازمان واقع‌درخیابان‌ایرانشهر کوی هما مراجعه فرمایند .

سازمان بیمه کارمندان دولت
۱ـ۹۰۲۹۸

آگهی بورس مطالعاتی در رشته تدریس زبان فرانسه

دولت فرانسه برای سال تحصیلی ۱۹۷۲ـ ۱۹۷۳ تعدادی بورس مطالعاتی در رشته روشهای تدریس زبان فرانسه در اختیار وزارت آموزش و پرورش گذاشته است .

شرایط داوطلبان

۱ـ اشتغال‌درواحدهای آموزشی وزارت آموزش و پرورش
۲ـ داشتن درجه لیسانس در رشته زبان فرانسه
۳ـ داشتن حداقل سه سال سابقه تدریس
۴ـ عدم تجاوز سن از ۳۰ سال

داوطلبان واجد شرایط باید با دردست داشتن معرفینامه عکس‌دار از ادارات آموزش و پرورش حداکثر تا پایان وقت اداری روز چهارشنبه ۹ فروردین ۵۱ درتهران بدفتر روابط بین‌المللی خیابان روزولت روبروی دانشسرای عالی‌مراجعه‌نمایند.

۱ـ۴ آ ـ ۹۰۳۱۴ وزارت آموزش و پرورش

آگهی تغییرات در شرکت سهامی سینوس ثبت شده بشماره ۵۰۲۳

طبق صورت جلسه مورخ ۱۰ر۱۱ر۵۰ مجمع عمومی وصورت جلسه هیئت مدیره شرکت سهامی سینوس تغییرات زیر در شرکت مذکور بعمل آمده‌است ۱ـ نوع شرکت سهامی خاص و نام ان به «شرکت سهامی خاص سینوس» تبدیل شد ۲ـ اساسنامه جدیدی مشتمل بر چهل و هفت‌ماده بتصویب رسید و جایگزین اساسنامه‌قبلی شرکت گردید ۳ـ موضوع شرکت (ماده ۳ـ اساسنامه) عبارتست‌از «مقاطعه کاری ساختمان ـ راه ـ اسفالت وسد سازی ـکانال سازی تاسیسات‌ساختمان‌وهرنوع‌کار مقاطعه‌کاری‌مربوط بکارهای عمرانی‌کشور وخارج‌ازکشورورواردکردن مصالح‌ولوازم مورد مصرف‌در ساختمان‌وسد و کانال سازی ٤ـ آقایان مهندس علاءالدین روحانی و مهندس‌حسین اسکوئی و علی‌اکبر بجستانی مقدم برای مدت دو سال بسمت اعضاء هیئت مدیره شرکت و آقای ابوالقاسم بازرگان بسمت بازرس اصلی و آقای ابوالحسن فصیحی بسمت بازرس علی‌البدل برای مدت یک سال انتخاب شدند٥ـ روزنامه اطلاعات جهت درج آگهی های شرکت در نظر گرفته شد٦ـ آقای مهندس حسین اسکوئی بسمت رئیس و آقای علی‌اکبر بجستانی بسمت نایب رئیس هیئت مدیره و آقای مهندس علاء الدین روحانی بسمت مدیر عامل شرکت تعیین شدند ۷ـ تمام اوراق و اسناد بهادار و قرارداد ها بامضاء مدیر عامل باتفاق یکنفر از دونفر دیگر اعضاء هیئت مدیره و بامهر شرکت‌معتبر خواهد بود .

رئیس اداره ثبت شرکتها و مالکیت صنعتی . مهدی نراقی
آ ـ ۹۰۳۱۸

آگهی تغییرات در شرکت سهامی ساختمانی بانه‌ثبت شده بشماره ۶۹۲۷

طبق صورتجلسه مورخ ۹ر۱۱ر۵۰ مجمع عمومی شرکت بانه تغییرات زیر در شرکت مذکور بعمل آمده است .

۱ـ نوع‌شرکت بسهامی خاص و نام آن به (شرکت سهامی خاص ساختمانی بانه) تبدیل شد . ۲ـ اساسنامه جدیدی مشتمل برهفتاد و سه ماده بتصویب رسید و جایگزین اساسنامه قبلی گردید .۳ـ موضوع شرکت (ماده ۲ اساسنامه) عبارت است ازامور مقاطعه‌کاری راه‌وساختمان .راه‌آهن وزهکشی وابنیه‌فنی‌و خدمات فنی درموسسات دولتی وملی) ٤ـ آقای مهندس امیرعلی واعظ بسمت مدیر عامل وعضو هیئت‌مدیره و آقای مهندس عبدالله سرشار رئیس هیئت مدیره و مدیر فنی‌و آقای محمود حمیدی بسمت نایب رئیس و مدیر مالی شرکت برای مدت‌دو سال و خانم مهندس پروین پاک‌اندام بسمت بازرس‌اصلی وآقای محمد مهدی رکوعی بسمت بازرس علی‌البدل شرکت برای مدت یک سال انتخاب شدند ٥ـ روزنامه‌اطلاعات جهت‌درج آگهی های شرکت در نظر گرفته شد . ٦ـ حق امضاء چک از سفته و اوراق بهادار و اسناد و قرارداد ها یادو نفر از سه نفر اعضاء هیئت مدیره و امضاء اوراق و اسناد عادی و نامه های اداری باهر یک از اعضاء هیئت مدیره و با مهر شرکت خواهد بود.

رئیس اداره ثبت شرکتها و مالکیت صنعتی . مهدی نراقی
آ ـ ۹۰۳۰۸

آگهی تبدیل نوع شرکت و تغییرات دیگر در شرکت ایران سفری با مسئولیت محدود ثبت شده بشماره ۱۲۷۴۳

برابر تصمیم مجمع شرکاء مورخ ۱۱ر۱۰ر۵۰ تغییرات زیر در شرکت نامبرده بعمل آمد .

۱ـ نام شرکت از شرکت ایران سفری به شرکت ایران‌سافاری تغییر یافت. ۲ـنوع شرکت از بامسئولیت محدود به سهامی خاص تبدیل گردید ونام فعلی آن ایران سافاری (شرکت سهامی خاص) میباشد .۳ـ اساسنامه جدید شرکت مشتمل بر ۳۳ ماده و یک تبصره تصویب و جایگزین اساسنامه قبلی گردید . ٤ـ آقایان‌منوچهر ریاحی .حسن خواجه‌نوری .دیویدلونیز لیلین بسمت اعضاء هیئت مدیره برای مدت دوسال انتخاب شدند . ٥ـ روزنامه اطلاعات جهت درج و نشر آگهی های شرکت تعیین شد.٦ـ آقای امیرحسین امیرفیض بسمت بازرس اصلی وآقای ملک مسعود ریاحی بسمت بازرس علی‌البدل برای مدت‌یکسال انتخاب گردیدند ۷ـ بموجب صورتجلسه هیئت مدیره مورخ ۱۱ر۱۰ر۵۰ آقای دیوید لوئیزلیلین بسمت رئیس هیئت مدیره و مدیرعامل و آقای حسن خواجه‌نوری بسمت نایب رئیس برگزیده شدند . ۸ـ حق‌امضاء کلیه اوراق عادی شرکت بامدیر عامل و کلیه اسناد و اوراق بهادار وچکها وسفته ها وبروات هاقراردادها با امضای دونفر ازسه نفر اعضاءهیئت مدیره متفقا و بامهر شرکت میباشد .م

رئیس اداره ثبت شرکتها و مالکیت صنعتی . مهدی نراقی
آ ـ ۹۰۳۰۲

آگهی تاسیس شرکت سهامی خاص عبط

نظر به لایحه قانونی اصلاح قسمتی از قانون تجارت مصوب ۱۳۴۷ر۱۲ر۲٤ وماده ۱۹۷ـ قانون تجارت وماده ٦آئیننامه‌قانون مصوب ۱۳۱۱ خلاصه اظهارنامه و اساسنامه شرکت سهامی‌خاص عبط که‌در تاریخ۱۲ر۱۲ر۵۰ تحت شماره ۱۵۳۷۷ در این اداره ثبت و در تاریخ ۱۲ر۱۲ر۵۰ از لحاظ امضاء ذیل ثبت‌تکمیل گردیده برای اطلاع عموم در روزنامه رسمی کشور و روزنامه کثیرالانتشار اطلاعات آگهی میگردد .

۱ـ نام و نوع شرکت ـشرکت سهامی خاص عبط

۲ـ موضوع شرکت ـعبارتست از احداث تشکیلات بمنظور تهیه انواع فیلم های سینمائی ـنمایش وآموزش تبلیغاتی وفیلم های تربیتی برای کودکان و دانش آموزان ومحصلین وتوزیع و فروش فیلم های مزبور و انجام هرگونه فعالیتی که مربوط به موضوع فوق بوده وهمچنین انجام هرگونه‌فعالیت های‌تبلیغاتی مجاز دیگر .

۳ـ مرکز اصلی شرکت ـتهران خیابان شاه عباس کبیر نبش کوچه مشیری ـ ساختمان افتخاری .

٤ـ مدت شرکت ـاز تاریخ ۱۵ر۱۰ر۱۳۵۰ بمدت نامحدود.

٥ـ تابعیت شرکت ـ ایرانی است.

٦ـ سرمایه شرکت ـ مبلغ‌دومیلیون ریال منقسم به دویست سهم ده هزار ریالی بی نام .

۷ـ میزان سرمایه پرداختی و شماره فیش بانك مربوطه و مبلغیکه تعهد شده‌است ـ که مبلغ یك‌میلیون‌وبیست و ششهزار ریال آن طبق گواهی شماره ۲۵۹ بانك بین‌المللی ایران و ژاپن شعبه تخت‌جمشید به بانك مزبور پرداخت‌وبقیه تعهد شده است.

۸ـ موسسین شرکت ـ آقایان مسعود ظلی ـ رمون عبود . سرژبرزوکه .

۹ـ اولین مدیران شرکت ـ آقایان مسعود ظلی . رمون‌عبود. سرژبرزوکه اعضای هیئت‌مدیره‌شرکت بمدت دوسال میباشند که‌آقای مسعود ظلی‌رابسمت مدیرعامل‌وآقای‌رمون عبود رابسمت رئیس هیئت مدیره وآقای سرژبرزوکه رابسمت نایب رئیس انتخاب نموده‌اند .

۱۰ـ اختیارات مدیرعامل ـ مدیرعامل امضاء کلیه چکها سفته‌ها و قرارداد هاو بروات وهرگونه نوشته‌ایکه به نحوی از انحاء برای شرکت ایجاد تعهد نماید با امضاء مدیرعامل ویکی از اعضاء هیئت مدیره خواهد بود.

۱۱ـ روزنامه کثیرالانتشاریکه برای دعوتها تعیین شده است اطلاعات .

۱۲ـ دارندگان حق امضاء در شرکت ـ مدیر عامل باتفاق یکی از اعضای هیئت مدیره با مهر شرکت .

۱۳ـ اولین بازرسان اصلی و علی‌البدل شرکت ـآقای امیر هوشنك نصیری بازرس‌اصلی آقای حسین سهیلی عراقی بازرس علی‌البدل برای مدت یکسال میباشد

۱٤ـ انحلال شرکت ـ طبق ماده ۱۹۹ اصلاحی قانون تجارت

رئیس اداره ثبت شرکتها و مالکیت صنعتی .مهدی نراقی
آ ـ ۹۰۳۳۸

قبل از عید

بسود شماست

+ ۱۰٪ پاداش میگیرید

۹٪ جریمه نمیدهید

جمعاً ۱۹٪ بسود شماست

بعد از عید

بزیان شماست

۱۰٪ پاداش نمیگیرید

۹٪ جریمه میدهید

جمعاً ۱۹٪ بزیان شماست

گرفتاریها و اشتغالات شب عید، موجب میشود که بعضی از همشهریان عزیز پرداخت بموقع عوارض نوسازی را فراموش کنند و در نتیجه دچار زیان و ضرر شوند. بنابراین، شهرداری پایتخت، برای حفظ منافع عمومی، آخرین فرصت پرداخت عوارض نوسازی را یادآوری میکند تا همشهریان ما نه فقط جریمه نشوند، بلکه پاداش هم بگیرند و در نتیجه تا ۱۹ درصد بسود خود ضرفه جوئی نمایند.

عوارض نوسازی خود را، حتماً قبل از عید بپردازید. آخرین مهلت ۳۰ اسفند

بطوریکه از شرکت سهامی کارخانجات ونك اطلاع میدهند

در اجرای قانون سهیم کردن کارگران در سود کارخانجات در اسفند ماه جاری مبلغ ۲٫۲۰۰٫۰۰۰ ریال به کارگران کارخانجات مذکور پرداخت گردیده است. باین مناسبت کارگران شرکت در اجتماع پر شوری که تشکیل دادند از موفقیت های بزرگی که در اثر اجرای منشور انقلاب شاه و مردم نصیب آنها شده است سخن گفتند و نماینده کارگران ضمن تشکر از اولیای امور شرکت مراتب حق‌شناسی کارگران را به پیشگاه شاهنشاه آریامهر ابراز داشت.

تشکر و قدردانی از یك پزشك جراح

در سال ۴۹ در کارخانه قند همدان با دویست درجه حرارت و ۲۵ آتمسفر فشار بخار به سوختگی شدید دچار گردیدم نجات اینجانب از مرگ حتمی در اثر کوشش آقای دکتر عباس نوروزی جراح و رئیس بیمارستان شیروخورشید سرخ همدان انجام شد و نیز دست دوستم در اثر عوارض سوختگی تقریبا از کار افتاده بود که مجددا در بهمن ماه سال ۱۳۵۰ بوسیله جراحی ماهرانه کاملا عوارض سوختگی رفع و بهبودی کامل حاصل شد بدینوسیله از زحمات جراح نامبرده و کلیه کارکنان بیمارستان شیرو خورشید سرخ همدان قدردانی و سپاسگزاری مینمایم ـ

کارخانه قند همدان ـ محمد جعفر محمدی

آ ـ ۸۹۸۴۲

مجله دختران و پسران روزهای یکشنبه منتشر میشود

BULOVA
ACCUTRON

ساعت بولوا اکیوترون
اعجاب صنعت ساعت سازی جهان

یک ساعت دقیق تیک تاک نمیکند!

ما برای ساختن یك ساعت دقیق از حرکت چرخها جلوگیری کردیم و ساعت الکترونیکی **بولوا ـ آکیوترون** را بجهان عرضه نمودیم.

وبدین ترتیب دقتی فوق تصور بساعتهای الکترونیکی **بولوا ـ اکیوترون** داده شده است که مورد تضمین کارخانه میباشد.

هر ساعتی که تیك تاك میکند ممکن است پس وپیش کار کند. زیرا قطعات مختلف وممتدی که باعث حرکت ساعت میشود ممکن است خراب یا فرسوده شوند. حتی یك ذره غبار و چسبندگی روغن ساعت ممکن است کار دقیق آن را مختل کند بهمین دلیل:

دراین ساعت بجای استفاده از ۲۶ قطعه معمولی یك ساعت مکانیکی فقط ۱۲ قطعه متحرك وبجای فنر اصلی یك باطری فوق‌العاده کوچك ولی قوی و وبجای رقاصك یك دیاپازون تعبیه شده است. (دستگاهی که در مکانیزم سنجش برنامه‌های فضائی آپولو بکار برده میشود.) از مدلهای مختلف ساعتهای بولوا در فروشگاه های زیر دیدن نمائید

خیابان شاهرضا مقابل ارفرانس شماره ۲۹۶ خیابان لاله‌زار فروشگاه لوکس شماره ۴۰۰
خیابان شاه چهارراه یوسف آباد جواهر فروشی نوئل شماره ۱۷۵
خیابان عباس‌آباد ـ خیابان آپادانا ـ فروشگاه جوزف

باطلاع علاقمندان میرساند که کلیه واحدهای بانك ملی ایران در سراسر کشور روز جمعه ۲۷ اسفند جهت افتتاح حساب پس انداز وتکمیل موجودیها بمنظور استفاده از:

ده جایزه ممتاز و بزرگ

از ۱۰۰۰٫۰۰۰ ریالی تا ۲٫۵۰۰٫۰۰۰ ریالی

وبیش از

۴۰۰٫۰۰۰ جایزه دیگر

از ساعت ۸ صبح تا نیم بعدازظهر واز ۳٫۵ تا ۷ بعدازظهر بازاست.

فقط فردا فرصت دارید

صندوق پس انداز بانك ملی ایران

برای استفاده از تعطیلات نوروزی

۵۰۰هزار نفر از تهران خارج شدند

در راه های شمال و شمال غرب ، برف میبارد .ریزش برف و بارندگی چنان سنگین استکه وزارت راه بناچار و از سرنو برفروب ها را از قرارگاه ها به بیرون فراخواند . اداره‌راه استان تهران،امروز اعلام‌داشت که باوجود حرکت هزاران اتومبیل در راه های شمال ، جاده ها همچنان پوشیده از برف استوبنابر این ازمسافران نوروزیدرخواستشدتا اتومبیل های خودرا در جاده‌های شمال به زنجیر چرخ مجهز کنند و وسائل لازم همراه خود داشته باشند .

خطر در جاده های شمال

اداره راه استان تهران ، همچنین از رانندگان ومسافران تقاضا کرد که حتی‌المقدور از راه های هراز و چالوس بهنگام روز و روشنائی‌و پیش‌از ظهرها استفاده کنند . در حال حاضر در این راه ها ریزش کوه ها و سقوط بهمن ، میتواند برای عابران‌ومسافران خطراتی‌ایجاد کند .

ساعت رفت و آمد

در راه های اصفهان، شیراز و خوزستان ، کامیون ها از ساعت نه بعداز ظهر به بعد میتوانندحرکت‌کنندو ازمسافران نوروزی درخواست شده است که این راه ها را فقط بهنگام روز مورد استفاده قرار دهند .

وزارت راه اعلام کرد که در راه های شمال‌وجنوب سرویس «بوکسر» و «مکانیک» و سوخت رایگان دراختیار مردم قرارداده است . کامیون های بوکسر و «مکانیک» با تابلودراین راهها رفت‌و امد میکنند و در صورت لزوم به کمک مردم خواهند شتافت .

هریکربع یك قطار

رئیس کل‌راه‌اهن امروزاعلام کرد که ایستگاه تهران بموجب نمودار «گرافیکنترل» مرکزی راه‌آهن ، همطراز «گاردوسن‌ـ لازار»(ایستگاه‌سن‌لازار) پاریس شده است . در ایستگاه تهران، اگر یک مسافر از قطار خود پیاده شود ، انرا گم میکند واز هر سکو در هر ربع ساعت ، یک قطار میرود و قطاردیگر می

برف غیر منتظره امروز تهران ، پایتخت را در آستانه نوروز سپید پوش کرد . برف از ساعت ۸بامداد از شمیران آغاز شد ، با وجوداین مردم تهران مثل اینکه برفی درکار نیست به خرید عید پرداختند . عکس که از یک صف اتوبوس برداشته شده مردی را نشان میدهد که با گلدان سمبل سفره هفت‌سین در زیر برف در صف ایستاده است.

۱۵۰ هزار مسافر

رئیس راه‌اهن افزود :«تاکنون یکصدو پنجاه هزار نفر برای مسافرت بهراه‌اهن مراجعه‌کرده و بلیط خریده‌اند . حمل این تعداد مسافرو انهم در مدت‌چند روز ،فوق‌قدرت کشش وظرفیت راه‌اهن‌است‌درحالی که‌هم‌اکنون راه‌آهن‌حتی‌یک‌واگن ولوکوموتیو ذخیره هم ندارد !»

اداره ترافیک‌وزارت راه‌اعلام کرد که از ظهر دیروز حرکت اتومبیل های سواری از تهران بسوی صفحات شمال و جنوب شروع شده است و از راه های هراز ،چالوس‌و رشت‌وفیروزکوه و ساوه و قم ، بیش از سی‌هزار اتومبیل سواری با حداقل صد هزار سرنشین گذشته‌اند .

موسسات مسافربری تهران از روز بیست‌وپنجم‌تاکنون درهر نیم ساعت یک دستگاه اتوبوس به شمال و هر یکساعت یک اتوبوس به جنوب و غرب و شرق کشور حرکت داده‌اند . در آستانه سال نو شرکت های مسافربری هزاردستگاه اتوبوس (هریک حداقل پنج سرویس) رهسپار شمال و جنوب کشور کرده‌اند و از این طریق نیز بیش‌از دویست هزار نفر مسافر به مناطق شمالی‌و جنوبی‌وغربی کشور ، رفته‌اند .

تهران خلوت شده

با خروج اتومبیل‌های‌سواری و حرکت مداوم اتوبوس ها ، تهران خلوت بنظر میرسد و در ترافیک دشوارپایتخت گشایشی حس میشود . در برابر خروج خیل مسافران از تهران، عده‌ای میهمان شهرستانی نیز به تهران وارد شده‌اند و چون تعدادانان کمتر از مسافران تهرانی است تراکمی در خیابان ها دیده نمی شود .

از این‌رو مسافران بصورت سیل‌آسا به ایستگاه ها هجوم می اورند تا بجائی که رئیس اداره امور مسافرت راه‌اهن ، برای رهائی‌ازتوصیه‌و مزاحمت های این و ان ، مدت سه روز است که از محل کار خود متواری شده و در داخل یک واگن باری (که‌هیچکس نمیداند در کجاست !) انجام وظیفه می کند .»

فرار از تهران

رئیس راه‌اهن‌همچنین اظهار داشت که مسافران ما را عاجز کرده‌اند . وی افزود :

ـ «چنین برمی اید که مردم پس‌از این زمستان سخت ،تنها به فرار از تهران فکر میکنند .

وضع هوای نوروزی در شهرستانها

از دوسه‌روز قبل ،باردیگر موجی ازسرما اکثر شهر های مختلف کشوررا فرا گرفته و نزول برف‌وباران شدیددراستان های آذربایجان ، کردستان ، گیلان، مازندران و بعضی از شهرهای‌استانهای‌فارس‌وخراسان آغاز شده است .

*در رضائیه بدنبال سرمای شدید نزول برف‌سنگینی‌شروع شدواز صبح امروزبدستورآقای ماهیار مدیر کل آموزش و پرورش استان کلیه مدارس ابتدائی شهر تعطیل شد .

* در قزوین وحومه به دنبال ریزش برف وباران .سیلاب کوچه‌ها وخیابانها را فراگرفت

* سنندج نیز ازجمله‌شهرهائی است که بعلت نزول‌برف بحال نیمه تعطیل درآمده و وضع زندگی عمومی فلج شده‌است .

دردو طرف‌این گردنه‌هاچندین اتومبیل بادهها سرنشین خوددر انتظار گشوده شدن‌راه‌هستند.

*همزمان‌باقطع باران چهار روزه‌درشهر رشت‌و سایر شهر های استان گیلان از بامداد امروز ریزش برف دراین‌مناطق شروع شد و میزان حرارت‌هوا درشهر رشت به صفر رسید

هم اکنون درشهر های فومن، بندر پهلوی ، آستارا ، هشتپر، لاهیجان ، لنگرود ،رودسر و سایر شهر های استان گیلان برف‌میبارد

* از بعد از ظهر دیروز به دنبال ریزش برف در آستاراو حومه راههای فرعی در این منطقه بسته شد ورفت‌وآمد در گردنه «حیران »به‌علت نزول برف سنگین قطع گردید .

نشریه به نقل از مدیرسازمان

مذاکرات مشارکت درکویت وعربستان شروع میشود

بیروت ـ رویتر ـ از امروز مذاکرات جداگانه دوکنسرسیوم بزرگ نفتی غربی در عربستان سعودی و کویت با نمایندگان‌این کشورها آغاز می‌شود ، در این گفتگوها جزئیات طرح مشارکت ۲۰ درصد کویت و عربستان سعودی در عملیات و سرمایه ـ گذاری کمپانی های نفتی مورد بررسی قرار خواهد گرفت .

در ریاض نمایندگان آرامکو یا شرکت‌عامل نفت عربستان‌سعودی با شیخ احمد زکی‌یمانی گفتگو خواهند کرد و گفتگوهای‌کویت بین معاون وزارت دارائی و نمایندگان کمپانی نفتی شرکت نفت انگلیس جریان خواهد یافت .

ضمنا مجله اقتصادی خاورمیانه در شماره امروز خود نوشت که دولت جدید قطر امتیازات نفتی یک شرکت آمریکائی‌ویک کمپانی نفتی بلژیک را درقطر لغوکرده است .

آگهی تاسیس شرکت‌سهامی خاص تولیدی و عمرانی سلسله

نظر بلایحه قانونی اصلاح‌قسمتی‌از قانون‌تجارت مصوب۲۴ر۱۲ر۱۳۴۷ وماده ۱۹۷ قانون تجارت وماده ۶آئیننامه قانون مصوب ۱۳۱۱ خلاصه اظهارنامه و اساسنامه شرکت سهامی‌خاص تولیدی‌عمرانی سلسله کدر تاریخ ۱۴ر۱۲ر۱۳۵۰ تحت شماره ۱۵۴۰۸ در این اداره ثبت و در تاریخ ۱۵ر۱۲ر۱۳۵۰ از لحاظ امضاء ذیل ثبت تشکیل گردیده برای اطلاع عموم‌درروزنامه رسمی کشوروروزنامه کثیرالانتشار اطلاعات آگهی میگردد .

۱ـ نام ونوع شرکت ـ شرکت سهامی خاص تولیدی و عمرانی سلسله .

۲ـ موضوع شرکت ـ انجام کلیه امور تجارتی و صنعتی و عمرانی و تولیدی مربوط به توریسم وجهان گردی وراه‌و ساختمان و واردات صادرات لوازم و وسائل راه و ساختمان (به استثناء نمایندگی موسسات حمل و نقل هوائی یا عاملیت فروش بلیط) طبق قوانین موضوعه

۳ـ مرکز اصلی شرکت ـ تهران خیابان ابوریحان شماره ۱۲۳

۴ـ مدت شرکت ـ از تاریخ ۱۱ر۱۲ر۱۳۵۰ بمدت نامحدود .

۵ـ تابعیت شرکت ـ ایرانی است .

۶ـ سرمایه شرکت ـ مبلغ ده میلیون ریال منقسم بدویست‌سهم پنجاه هزار ریالی عادی بانام

۷ـ میزان سرمایه پرداختی و شماره فیش بانک مربوط ومبلغی که تعهد شده است ـ تمامی بهای سهام بموجب گواهی شماره۳۶۹۴ بانک بیمه بازرگانان شعبه مرکزی بحساب جاری ۱۷۰۰ واریزگردیده است .

۸ـ موسسین شرکت ـ بانک بیمه بازرگانان . آقایان دکتر حسین شرافت . مهندس محمدقلی‌ملک‌پور

۹ـ اولین مدیران شرکت ـ آقایان دکتر حسین شرافت . نماینده‌بانک بیمه بازرگانان . آقای مهندس محمدقلی ملک‌پور بسمت اعضای اصلی هیئت مدیره شرکت بمدت دو سال انتخاب شده‌اند که آقای دکتر حسین شرافت‌را بسمت‌رئیس هیئت مدیره و آقای مجیدفتاحیان نماینده بانک بیمه بازرگانان را بسمت نایب رئیس هیئت مدیره و آقای مهندس محمد قلی ملک‌پوررا بسمت مدیرعامل انتخاب نموده‌اند.

۱۰ـ اختیارات مدیر عامل ـ بشرح اساسنامه و در حدود اختیاراتی است که از طرف هیئت مدیره به نامبرده ،فویض خواهد شد .

۱۱ـ روزنامه کثیرالانتشاری که برای دعوت ها تعیین شده است ـ اطلاعات

۱۲ـ دارندگان حق امضاء در شرکت ـ آقای دکتر حسین‌شرافت رئیس هیئت مدیره باتفاق آقای مهندس محمد قلی ملک پور مدیر عامل با مهر شرکت‌امضاء خواهند نمود .

۱۳ـ اولین بازرسان اصلی و علی‌البدل شرکت ـ آقای مهدی ستایش بازرس اصلی آقای جمال دفتریان بازرس علی‌البدل‌برای‌مدت یکسال .

۱۴ـ انحلال شرکت ـ طبق ماده ۱۹۹ اصلاحی قانون تجارت .

۲۰۳۱۵

رئیس ثبت شرکت ها و مالکیت صنعتی . مهدی نراقی

مسافران نوروزی در شهر های مختلف

در شیراز وضع استثنائی اعلام شد

★ تا امروز ۹ هزار مسافر وارد اصفهان شده‌اند

★ در استانهای آذربایجان گیلان ـ مازندران‌و بعضی از شهر های فارس و خراسان برف و باران می بارد

★ در رشت هتل ها هنوز خالیست !

در آستانه تعطیلات نوروز ، سیل مسافران تهرانی به شهرستانها و هجوم مسافران شهرستانی به تهران آغاز شد.

از دیروز گروه کثیری از تهرانیان بار سفر بسته و با هواپیما ، قطار ، اتوبوس و اتومبیل های سواری راهی شهرستانها شدند .

در اصفهان

از دیروزسیل‌مسافران‌نوروزی به سوی اصفهان سرازیر شد و عده مسافرانی که تاکنون به اصفهان آمده‌اند ، بیش از ۹ هزار نفر است .

عده‌ای از مسافران پس از یک یادوشب اقامت دراصفهان، به سوی شیراز حرکت میکنند و گروهی دیگر با توجه بوضع هوای مطبوع اصفهان ترجیح میدهند ازاصفهان خارج‌نشوند و تمام تعطیلات نوروز خود را در این شهر بگذرانند .

احتمال میرود امسال‌اصفهان شلوغتر از سال گذشته باشد .

در جاده های اصفهان ـ تهران‌واصفهان ـ شیرازاتومبیل های سواری و کرایه بطور زنجیروار درحرکت هستند .

گروههای امداد

برای کمک به سانحه‌دیدگان جاده اصفهان ـ تهران و اصفهان ـ شیراز گروههای امدادی مستقر شده است .

گروه شماره یک دردرمانگاه سازمان شاهنشاهی میمه ، (۱۰۰کیلومتری اصفهان) گروه شماره ۲ در درمانگاه سپاه بهداشت«ونداده» ۹۰ کیلومتری اصفهان ، گروه امداد شماره۳ در درمانگاه سپاه بهداشت «مورچه‌خورت» ۵۰ کیلومتری اصفهان ، گروه امداد شماره٤ درگردنه مادرشاه (٤۰کیلومتری اصفهان)گروه شماره ۵ سه‌راه برخوار ۲۰ کیلومتری اصفهان، گروه امداد شماره ٦ در راه اصفهان ـ شیراز در منطقه مهیار ۵۰ کیلومتری اصفهان ، گروه شماره ۷ بیمارستان شیر وخورشید شهرضا ۸۰کیلومتری اصفهان و گروه شماره ۸ امین‌آباد ۱۲۰ کیلومتری‌اصفهان مستقر شده‌اند .

در راه اصفهان ، خوزستان نیز چند گروه امدادی در محل های تعیین شده مستقرگردیده و مسافران را یاری میکنند.

کسانیکه در بین راه شکایتی از چایخانه و رستورانهای بین راه داشته باشند ، میتوانند شکایات خود را کتبا نوشته و به گروههای امدادی مستقر شده در مسیر جاده‌ها تسلیم نمایند . کمیته‌ای در اصفهان مسئول رسیدگی به‌این شکایات خواهد بود .

ممکن است امسال از نظر کمبودجا ومحل سکونت‌مشکلی برای مسافران پیش بیاید ولی مسافران از نظرخوراک ومیوه عید در مضیقه نخواهند بود.

نرخ مرکبات در اصفهان‌بین ۳۵ـ٤۰ ریال تعیین شده است و میوه و مرکبات در فروشگاه های شهرداری بحد وفور یافت میشود.

شیراز

شیراز امسال با آمادگی کامل به پیشواز عید نوروزرفته است . از دیروز گروه کثیری برای گذراندن‌تعطیلات نوروزی خود وارد شیراز شده‌اند .

عده‌ای از این مسافران در هتل‌ها و گروهی دیگر در خانه اقوامشان سکونت کرده‌اند .

از طرف شهرداری برای‌تامین رفاه مسافران نوروزی اقدامات وسیعی بعمل آمده و برای پذیرایی مسافران وضع‌استثنایی در شیراز بوجود آمده است . اکثر مغازه‌ها تا صبح باز است . بدستور شهردار شیراز ۲۰ مغازه نانوایی درایام نوروز کشیک شبانه روزی خواهند داشت .

در شهرداری دایره‌ای بنام دایره رفاه‌مسافران بوجودآمده و شهردار شیراز اعلام کرده است ، ۲٤ ساعت شبانه روز در خدمت مسافران‌خواهد بود و مهمانان نوروزی میتوانند شخصا با شهردار شیرازتماس بگیرند .

امسال شیراز از نظر گوشت غنی است در مغازه‌های قصابی گوشت بحدی است که بعضی روزها بعلت زیادی گوشت ، کشتار نمیشود .

نرخ پرتقال در شیرازکیلوئی ۳۰ ریال است .

نارنگی کیلوئی ٤۰ ریال و سیب نیز هرکیلو ٤۰ تا ۵۰ریال بفروش میرسد .

چالوس

امروز گروه کثیری‌ازمسافران نوروزی وارد چالوس شدند . بعضی هتل های چالوس از۲۰ روز پیش رزرو شده است .

صاحبان ویلاها در چالوس مشغول تعمیر و مرمت ویلاهای خود شدند تا ایام نوروزدر ویلا های خود اقامت کنند .

ساختمان اکثر ویلاها و پلاژ های ساحلی بعلت ریزش برف سنگین بهمن ماه گذشته آسیب دیده است .

رشت

تا این ساعت (۱۰ صبح)کمتر مسافری وارد رشت‌شده‌است ! ریزش برف در رشت ادامه دارد و کلیه مسافرخانه‌ها و هتل های رشت خالی‌از مسافر است . بعلت ریزش برف‌سنگین و بارندگی های پی‌درپی‌امسال رشت مورد توجه مسافران‌قرار نگرفت و احتمال میرود تاپایان تعطیلات نوروز فقط عده کمی از رشت دیدن کنند .

رامسر

با اینکه اتاقهای هتل‌ها و مسافرخانه های‌رامسرازیکهفته پیش رزرو شده است ، ولی هنوز مسافری به رامسرنیامده است .

احتمال میرود از صبح فردا سیل مسافران نوروزی بسوی رامسر سرازیر شود .

در تعطیلات عید همه جابارندگی است

تهرانی‌ها ومسافران شمال و شمال غرب ، خراسان، کردستان، لرستان، خوزستان، درتعطیلات عید نخواهندتوانست از هوای خیلی خوب وایدآل استفاده کنند. این مطلب‌راامروز هواشناسی اعلام کرد .

هواشناسی تاکید کرد که‌این جزء پیش‌بینی ویکحدس‌است که بعلت پیش آمدن دگرگونی دروضع هوای اروپاومدیترانه، هوای خاورمیانه وایران نیز تحت تاثیر آن قرار گرفته است .

هواشناسی اعلام کرد که‌وضع کلی هوا در دریای مدیترانه و اروپای مرکزی، چنان است که بعلت وجود یک هسته فشار قوی که سراسر اروپای مرکزی و شرقی و غربی را پوشانده ، در این شرائط وایام‌تهرانیها در نقاط نامبرده هوا وتعطیلات جالبی نخواهند داشت .

در این مدت درجه حرارت پائین بوده و در تهران حرارت هوا بین ۷ تا۱۵ درجه متغیر خواهد بود .

بامداد امروز در تهران برف بارید. این برف از فاصله دو هزار کیلومتری وشرق‌مدیترانه بوسیله فشار اروپائی به ایران رانده شد و در سراسر این کشوربارید. ریزش‌برف وباران طبق‌پیش‌بینی هواشناسی‌همچنان ادامه خواهد داشت واحساس هواشناسان آنست که نیمه‌اول فروردین امسال بهار همراه با برف خواهد بود .

استاندار به قصابی که باوگوشت نفروخته بود پاداش داد !

مشهد : آقای حسن زاهدی استاندار خراسان دو شب‌قبل باتفاق آقای دکتر فریدی رئیس دادگستری مشهد به مغازه قصابی شماره ۲٦۸ واقع در بازارچه «حاج‌آقاجان» مشهد رفت و از قصاب مقدار ۲۰کیلو گوشت خواست ولی قصاب که گویا استاندار را نشناخته بود گفت : استاندار گفته است : بیش از مقدار مصرف نباید گوشت بفروشم و نمی‌توانم‌بیست کیلو گوشت به شما بفروشم .

روز بعد استاندار کارگر قصابی را به استانداری احضار کرد و مبلغ ۵ هزاریال‌بعنوان پاداش به او داد .

★★★

البته ما به درستکاری و وظیفه‌شناسی‌قصاب‌شک‌نمی‌کنیم ولی باید دید قصاب جوانمرد استاندار را نشناخته و باو گوشت نفروخته ؟

اگر هم یکی از آشنایان وی بدکان قصابی مراجعه میکرد و تقاضای بیست کیلو گوشت مینمود آیا اورا هم مانند یک مشتری ناشناس جواب‌میکرد ؟!

غلامحسین مصاحب و بانو از دیدو بازدید عید نوروز معذورند.

آ_۳٦۳٦۹

آگهی مناقصه شماره ۲۵۳۸ر۵۰

راه‌آهن دولتی ایران یکصد هزار متر کرباس مرغوب موردنیاز را برطبق مشخصات و شرایط مربوطه و نمونه شماره ۵۳ موجوددر اداره بررسی های فنی اداره کل کارپردازی از طریق مناقصه تحویل تهران انبار مرکزی الف خریداری مینماید .

داوطلبان شرکت در مناقصه میتوانند در ساعت اداری جهت دریافت اسناد مناقصه باداره کل کارپردازی مراجعه فرمایند شرکت کنندگان در مناقصه باید مبلغ پنجاه هزار ریال بعنوان سپرده شرکت در مناقصه‌به صندوق راه‌آهن پرداخت و رسید صندوق یا معادل‌همان مبلغ ضمانت‌نامه بانکی صادره یکی از بانکهای مجاز ایران که‌لااقل یکماه اعتبار داشته باشد به ضمیمه پیشنهاد خودتاساعت ۹ صبح‌روز ۲۱ر۱ر۵۱ در صندوق‌پیشنهادهاواقع درداره کل کارپردازی‌بیاندازند پیشنهاد واصله ساعت ده روز مزبور باز و قرائت‌خواهدشد . حضور پیشنهاد دهندگان یا نمایندگان مجازآنها در جلسه مناقصه آزاداست و راه‌آهن در رد و یا قبول‌هریکیا تمام ثیشنهاد ها مادامیکه‌قرارداد مبادله نشده‌است‌جزاوکلامختارمیباشد.پیشنهاد فاقد سپرده و مشروط و مبهم و پیشنهادیکه بعد از موعد مقرر برسد ترتیب اثر دادمنخواهد شد سپرده برنده اول و نفر دوم مناقصه‌نگهداری‌و در صورت‌استنکاف از انجام معامله بدون تشریفات‌بنفع راه‌آهن ضبط خواهد شد.مالیات متعلقه وهرگونه عوارض‌دیگربه‌عهده‌برنده مناقصه میباشد.راه‌آهن‌میتواند تا صدی بیست و پنج از میزان معامله کسر یا اضافه نماید .

م الف ۱٦٤٦٤

راه‌آهن دولتی ایران

آ_۹۰۰۹٤

آگهی مدیر تصفیه

پیرو درج آگهی انحلال شرکت آردایرانکار در شماره ۷۸۹۱ مورخ۱۰ر۱۲ر۵۰روزنامه رسمی کشور بدین وسیله‌اعلام میدارد که مدیر انتخابی‌تصفیه شرکت مذکور از تاریخ درج این آگهی فقط بمدت یکماه آماده است به هر نوع ادعائی طبق ارائه مدارك مثبته علیه شرکت مزبور به نشانی‌خیابان سپه مغازه ۵۲٤ رسیدگی‌نماید.

بدیهی است پس ازانقضای مدت مذکور بعدا هیچگونه مسئولیتی بر عهده مدیرتصفیه نبوده و هر گونه ادعائی ازدرجه اعتبار ساقط است .

مدیر تصفیه آردایرانکار ـ غفار عسکریا

آ_۳۵۷۰۷

اطلاعیه سازمان بیمه کارمندان دولت

بمنظور تامین رفاه بیمه شدگان محترم دولت و فرهنگیان درایام‌تعطیل نوروزی‌همه‌روزه‌ازساعت ۸صبح‌تاشش بعدازظهر پزشک کشیک با آمبولانس در مرکز پزشکی ایرانشهر واقع در خیابان ایرانشهر شمالی خیابان هما شماره ۸ آماده انجام مراجعات درمانی و راهنمائی میباشد .

بیمه شدگان‌میتوانند‌درموارد اورژانس بمرکز فوق الذکر مراجعه و درصورت لزوم از بیمارستانهای شهیاد واقع در خیابان آیزنهاور و رضا شاه کبیر جاده آرامگاه قم استفاده فرمایند .

آ_۹۰۱٤۸ ۱ـ۳

قابل توجه عموم ساکنین پایتخت

سازمان آتش‌نشانی و خدمات ایمنی شهرداری پایتخت باطلاع عموم همشهریان بخصوص صاحبان صنایع ـ متصدیان انبار های عمومی و خصوصی ـ تجار و پیشه‌وران میرساند چون کنترل و مهار کردن حریق و جلوگیری از خسارات ناشی از آن در لحظات اول آتش‌سوزی اثر فوق‌العاده دارد لذا خواهشمند است به نکات زیر توجه فرمایند .

۱ـ در صورت مشاهده آتش‌سوزی قبل‌از هر اقدام‌فورا جریان را به تلفن های ٤٤٤٤٤ ـ ٤٤٤٤۳ اطلاع داده و آدرس دقیق خود را اعلام نمایند و از خدمات رایگان سازمان آتش‌نشانی در تمام ۲٤ ساعت بهره‌مند شوند . پس‌از اعلام خبر فورا با وسایل ساده که دراختیار خود دارند اقدام به جلوگیری از توسعه آتش‌سوزی بنمایند .

۲ـ برای کسب اطلاعات بیشتر و پیشنهادات و راهنمائی های حفاظتی و آتش‌نشانی در ساعات اداری با تلفن شماره ٦٦۱۱۲۷ تماس حاصل فرمایند .

۳ـ ماموران واحد پیشگیری با ارائه کارت شناسائی جهت راهنمائی های لازم در محیط کار شما مستقیما مراجعه خواهند نمود .

٤ـ واحد آموزش وپیشگیری آتش‌نشانی آماده است کلیه کسانی را که مایل باشند فنون مقدماتی پیشگیری و اطفاء حریق را بیاموزند بطور رایگان تعلیم دهند .

۵ـ از کلیه رانندگان وسایل نقلیه شهری درخواست می نماید در مواقعی که گروه های آتش‌نشانی در حرکت میباشند راه را برای عبور باز نمایند زیرا چه‌بسا امکان دارد واحد آتش‌نشانی برای‌کمک به‌خانواده خود آنها درحرکت باشد .

سازمان آتش‌نشانی و خدمات ایمنی شهرداری پایتخت

۹۰۱۱٤ـآ

خداحافظی

اکنون که ایران عزیز را به منظور ادامه تحصیل بمقصد آمریکا ترک میگویم از کلیه دوستان و آشنایانی که موفق بخداحافظی‌باآنان نشده‌ام‌تودیع میگویم .

بهروز وطنی

صاحب عکس علی نوری ۲۱ ساله مدت یکماه است بخانه بازنگشته و خانواده وی سخت نگرانند . از عموم هموطنان خواهشمنداست اگر اطلاعی از نامبرده دارند به آدرس زیر در تهران بوذرجمهری نوروزخان ـ بازار شیرازی تلفن ۲٦۹٤۵ . رضائیه:بازار فروشگاه‌انتظاری تلفن ۲٤۸۱

رضائیه میدان مرکز گاراژ اتحادآقای غلام خاتونی‌تلگرافی یاتلفنی معرفی و اطلاع فرمایند.

آ_۳٦۳٦۵

از صبح سه‌شنبه اول فروردین ۱۳۵۱
فقط در سینما گلدیس یوسف‌آباد تلفن ٦۲۸۷۱۳

فستیوال فیلمهای جیمز باند (شون کانری)

007

دکترنو
پنجشنبه سوم فروردین
سه‌شنبه اول فروردین
چهارشنبه دوم فروردین

جمعه ٤ فروردین دامی برای جیمز باند
گلدفینگر
شنبه ۵ فروردین
یکشنبه ٦ فروردین

دوشنبه ۷ فروردین
سه‌شنبه ۸ فروردین
تندربال

لطفا توجه فرمائید
کلیه فیلمهای نامبرده هرروز ساعت ۱۱ صبح و ۹ر۳۰ بعد از ظهر بزبان انگلیسی و بعدازظهر ها ۳ر۳۰ـ ۵ر۳۰ـ ۷ر۳۰ـ بزبان فارسی نمایش داده میشود

بنابر آمار سال گذشته :

یک میلیون نفر ایرانی به‌تئاتر رفتند

★ پس از تهران ، خوزستانی ها سینما برو ترین مردم ایرانند

★ فرمانداری کل ایلام اصلا سینما ندارند !

در برابر ۳۰ میلیون جمعیت ایران ٤۱۲ سینما وجود دارد اگر حساب تهران و سینماهای آنرا کنار بگذاریم، خوزستانیها سینما بروترین‌مردم‌ایرانند، در حالی که فرمانداری کل‌ایلام فاقد سینما است !

تهرانیهای سینمادوست

بنا برآخرین بررسی مرکز آمار ایران شمارسینماهای ایران در پایان سال گذشته به ٤۱۲ میرسد که استان مرکز از این رقم ۱۳۷ سینما را به خود اختصاص داده است . با توجه به این که‌تهرانی‌ها ۱۲۱ سینما دارند ،میتوان گفت که مردم دیگرنقاط استان مرکزی، چندان طرفدار سینما نیستند زیرا به آنها فقط شانزده سینما میرسد .

سالنامه مرکز آمار ایران‌که بتازگی منتشر شده است نشان میدهد که سینماهای پایتخت برای یکصد هزار تماشاگر در روز گنجایش دارند .

آمار سینما

پس از استان مرکزی ، خوزستان با۴۹ سینما ـ سینما دارترین استان ایران است . در پی تهران (استان مرکزی) واستان خوزستان این استانها قرار دارند :

فارس با ٤۱ سینما ـ مازندران با ۳۳ سینما ـخراسان با ۲۹ سینما ـ گیلان با ۲٦ سینما ـ آذربایجان شرقی با ۲۳ سینما ـ آذربایجان غربی با ۱٦ سینما ـ اصفهان با ۱٤ سینما ـ کرمانشاهان با ۱۱ سینما ـ و بالاخره کرمان با ۱۰ سینما .. تعداد سینما در بقیه استانها وفرمانداری های کل ، بین ۲ تا۷ سینما است که در این‌میان فرمانداری کل ایلام اصلا سینما ندارد .

طبق مندرجات ماخذ یاد شده ، طی سال گذشته در سراسرکشور دوازده سالن تاتر وجود داشته است که ازاین تعداد ۷ سالن در تهران ، یک‌سالن در آبادان ، دو سالن در مشهد ، و دو سالن در اصفهان بوده است . براساس همین آمار ، تئاترهای ایران در سال گذشته نزدیک به یک میلیون نفر تماشاچی داشته‌اند .

اطلاعیه سازمان تربیت‌بدنی ایران

همانطورکه ورزش دوستان عزیز اطلاع‌دارند ساعت ۳بعدازظهر روز جمعه ۲۷ اسفند ماه جاری مسابقه فوتبال بین تیمهای کشور برزیل وایران با حداقل جمعیتی در حدود ۸۰ هزار تماشاگر برای اولین‌بار در محل ورزشگاه بزرگ آریامهر برگزار گردید .

متاسفانه در روز مزبور بعلت ریزش باران وعدم آشنائی تماشاگران به استادیوم واینکه اولین مرتبه بود که باخرید بلیط چنین تعدادی در یک‌استادیوم حضور بهمرسانند مشکلاتی درمورد ایاب وذهاب و سایر موارد برای تماشاگران‌عزیز مطمئنا پیش‌آمد کرده است این سازمان ضمن پوزش از همیهنان عزیز معایب و نواقص مشهوده را دقیقا مورد رسیدگی قرار داده و طرحهای تهیه شده را تکمیل بمورد اجرا خواهد گذاشت امید است در مسابقات آتی موجبات رضایت عموم علاقمندان باین ورزش فراهم گردد .

آ_۹۰٤۲٦

۸ سال زندان برای جاعل چک

این شخص رقم چکها را با داروی شیمیائی تغییر می‌داد

دیوانعالی کشور مجازات مردی را که به جرم جعل در یک دادگاه جنائی به ۸ سال زندان محکوم شده است‌تائید کرد.

این مرد، که محمود اکبری شاهرودی نام دارد به‌وسیله داروی شیمیائی در چک هائی که از مردم میگرفت دست‌میبرد و با زیاد کردن وجه چک مبلغ زیادتری از حساب صاحب‌چک برداشت میکرد.

طبق پرونده‌ای که‌دردادسرای تهران‌تنظیم شده است: محمود در سال ۱۳۴۷ با فروشگاه های مختلف‌وارد معامله میشد، باین ترتیب‌که‌به مغازه‌هامراجعه میکرد و به صاحبان آنهامیگفت که مقداری جنس خریده و چون قصد مسافرت دارد میخواهد آنها را بفروشد وبهر نحوی که شده بود خریداران اجناس را وادار به دادن‌چک وعده‌دار میکرد.

محمود پس از اینکه چک را دریافت میکرد با جعل امضای صاحب آن نامه‌ای به بانک مینوشت و موجودی صاحب چک را سئوال میکرد.

او پس از اینکه متوجه موجودی صاحب چک‌در بانک میشد با داروی شیمیائی مبلغ اصلی چک را پاک میکرد و موجودی صاحب آنرا جای مبلغ اصلی مینوشت و تمام پول او را از بانک وصول میکرد.

چون اثر داروئی که محمود بکار میبرد بعد از ۴۸ ساعت از بین میرفت چک‌ها رازودتر نقد میکرد و این کار تا یک سال ادامه داشت.

بعلت شکایات صاحبان چند فروشگاه به اداره آگاهی، مامورین در صدد دستگیری محمود برآمدند تا اینکه در خرداد ماه سال ۱۳۴۷هنگامی که‌محمود برای انجام کاری‌به اداره آگاهی رفته بود بوسیله یکی از کسانی که محمود او را فریب داده بود به ماموران معرفی شد و باین ترتیب به دام افتاد.

محمود

بازپرس مقیم اداره آگاهی پس از تحقیقات از محمود او را زندانی کرد و پرنده وی‌به شعبه ۵ دادگاه جنائی تهران فرستاده شد و محمود به ۸ سال زندان با اعمال شاقه محکوم گردید.

وی از رای‌صادره فرجام خواست و دیوان عالی کشور این حکم رانقض‌کردپرونده به شعبه ٤ دادگاه جنائی تهران ارجاع شد، ولی قضات این دادگاه نیز محمود را به ۸ سال زندان محکوم کردند.

محمودباین رای نیزاعتراض کرد، ولی این بار دیوان عالی کشور حکم را ابرام کرد.

خودکشی

دیروز دریك چهاردیواری واقع در تقاطع خیابان کاخ وبلوار الیزابت دوم، یك‌مرد ظاهرا ۲۵ساله خودرا حلق‌آویز کرد.

هویت این‌مرد هنوزروشن نشده است، او کت‌وشلوار قهوه‌ای رنگی‌برتن داشت. وضع محل حادثه نشان میدهد که متوفی گردن‌خود را به طنابی از میله‌ای که‌از سقف‌حمام‌خرابه بیرون آمده‌بود می بندد و سپس ست‌خالی‌را که زیر پای‌خود گذارده بود عقب میزند و حلق‌آویز می‌شود و جان‌می‌سپارد.

کلانتری ۵ اینك مشغول رسیدگی‌به این حادثه‌است.

تلویزیون
شهاب
هیتاچی
افسونگر قرن
Shahab HITACHI

جسدی در مجرای آب خیابان سیمتری

دیروزدر مجرای آب خیابان سی‌متری نزدیك میدان گمرك «حوالی اداره قند وشکر»جسد یك مرد ظاهرا۳۵ساله پیداشد دست‌این مرد از آب‌بیرون‌بود وهمین‌امر سبب کشف جسد شد.

علت مرك‌این مردهنوز روشن نیست. جنازه جهت تعیین‌علت مرك به پزشکی قانونی ارسال شده است.

استیشن مدرسه پس‌از تصادف آتش گرفت

این استیشن متعلق به‌یك مدرسه غیر دولتی است که نیمه شب درخیابان‌سعدی‌پس از تصادف آتش گرفت‌ودونفر مجروح شدند.

طبق گزارش خبرنگار ما پسران صاحب مدرسه غیر دولتی با جمعی ازدوستان‌خود با این‌استیشن به گردش میروند چون استیشن بخاری نداشت یك بخاری دستی در آن روشن می کنندو پس‌از صرف مشروب، درباز گشت‌به خانه، استیشن درخیابان سعدی‌با تیر برق تصادف می کندودرهم می شکند دراین حادثه بخاری دستی واژگون میشود واستیشن را آتش میزند ودوتن‌از سرنشینان‌آن مجروح‌میشوند وبه‌بیمارستان انتقال مییابند.

راننده استیشن متواری شده‌است.

گفته میشود که وی گواهی‌نامه رانندگی نداشته است.

عشق سن نمی‌شناسد

یك‌زن ۲۳ ساله که‌به اتهام ایجاد مزاحمت برای مردی ۵۹ ساله تحت تعقیب قرار گرفته است اظهار داشت:

شوهرم سال گذشته فوت شد چون تنها شدم به فکر تکمیل تحصیلات خود افتادم در همسایگی ما یک کارمند بازنشسته زندگی می‌کند که قبلا مترجم اداره خود بوده است.

از این مرد خواستم به‌من زبان انگلیسی تدریس کند.

پس از یکی دوماه‌احساس کردم که عاشق او شده‌ام او مردی متاهل است‌که چندین نوه دارد، ولی عشق «سن» نمی‌شناسد.

من می‌دانم که ازدواج ما امکان پذیر نیست ولی این‌را حق خود می‌دانم که برایش گل، پیپ، تسبیح وکراوات بفرستم. همسر او از همین کار ناراحت است و از من شکایت کرده‌است. او تصور می‌کندکه من می‌خواهم رقیب اوبشوم حال‌آنکه من‌هیچگاه کاشانه‌خودرابرویرانه‌دیگران بنا نمی‌کنم.

قتل در فرودگاه

دیروز سرپرست قسمت‌بار «ایران‌ار» به دست یکی از کارکنان این قسمت که در اختیار کارگزینی قرار گرفته بود به قتل رسید.

مقتول «غلامعلی صدیقیانی»نام داشت. او هنگامی که پشت‌میز کار خودمشغول‌انجام وظیفه بود مورد حمله علی محسنی قرار گرفت و مجروح شد.

مجروح به بیمارستان انتقال یافت، اما در گذشت.

خبرنگار ما که در این باره تحقیق کرده‌نوشته است: گویا علی محسنی بوسیله مرحوم صدیقیانی بعلت‌سهل‌انگاری‌در کار، در اختیار کارگزینی‌قرار گرفته بود و همین امر سبب شده‌بود که‌او کینه صدیقیانی رابه دل بگیرد ودیروز وی را مورد حمله قرار دهد.

به قرار اطلاع علی محسنی‌به عمل خود اعتراف کرده‌وبوسیله دادسرای تهران بازداشت شده است.

توجه
پس‌از تعطیلات یکماهه محرم
ازشب‌اول‌سال‌نو
کاباره
باکارا
برنامه خواهد داشت
تلفن رزرو میز
۶۲۸۲۰۸

زنی خودکشی کرد

دیروز یک زن ٤۵ ساله از طبقه سوم عمارت بیمارستان زنان (جهان شاه صالح) خود را به پائین انداخت و خودکشی کرد.

این زن که معصومه کریمی نام‌داشت برای عمل جراحی رحم در بیمارستان بستری شده بود.

معصومه نازا بود و به این لحاظ به بیمارستان مراجعه کرده بود که باعمل جراحی دارای اولاد شود، اما قبل‌از عمل خود را کشت.

برای یک زن تقاضای اعدام شد

امروز آقای اردلان معاون دادسرای تهران‌برای بانوافروز عالمپناه باتهام قتل‌پدرشوهرش کیفرخواست اعدام صادر کرد حادثه ماه قبل صورت گرفت.

خانواده طاهره گذشت نکرده است.

آقای نوروز ناصری همسربانو طاهره امیری که‌به دست‌جوانی به نام‌حمید نشاط به قتل‌رسیده است اطلاع داد که تقلیل محکومیت حمید از اعدام به حبس ابد به خاط گذشت او از قاتل همسرش صورت‌نگرفته است.

حمید نشاط سال گذشته به اتهام قتل طاهره امیری‌به اعدام محکوم شد ولی بعدا مجازات وی به حبس ابد تقلیل یافت.

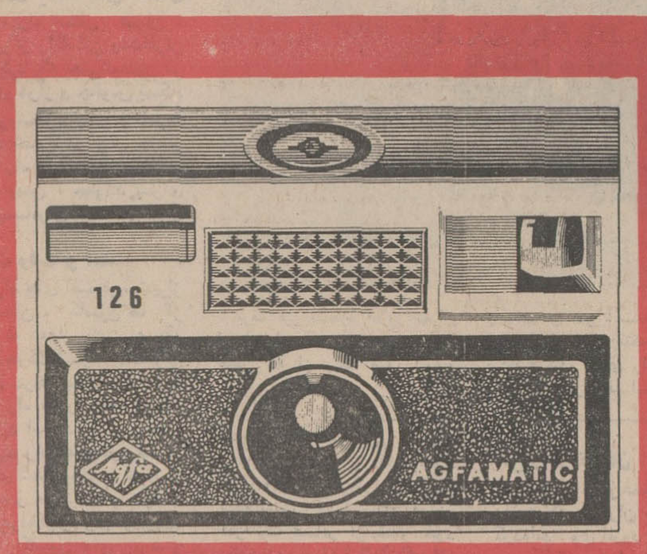

Agfa
AGFA-GEVAERT
با آگفاماتیک
بهترین عکس را بگیرید
بایك حلقه فیلم رنگی فقط ۶۵ تومان

از صبح سه‌شنبه برنامه مخصوص نوروز ۱۳۵۱ قویترین گروه سینمائی پایتخت
سایتا تیسفون مراد موناکو پرسپولیس داریوش کارون مونت کارلو شهرام دریا و آستارا تجریش
اونیورسال پاسیفیک ایران

تهیه‌کننده:
دکتر اسمعیل کوشان
کارگردان:
نظام فاطمی
مدیرفیلمبرداری:
محمود کوشان
پارس فیلم
تقدیم میکند
ناصر ملک مطیعی
کریستین پاترسون
در فیلم
مهدی مشگی و شلوارک داغ

باشرکت: جمشید مهرداد ـ مرتضی عقیلی ـ فرشته جنابی ـ الهه الهی ـ نادره ـ زری پورزند ـ پرویز جعفری ـ و با هنرمندی عبدالعلی همایون وحسین حسینی
همزمان با تهران در ★ اصفهان (سینماهای چهار باغ ـ مایاك ـ مهتاب ـ پارس) ★ شیراز(سینما های‌پارس ـ پارامونت ـ پرسپولیس) ★ مشهد (سینما های آسیا ـ سانترال) ★ تبریز سینماهای ـ آریا ـ متروپل) ★ اهواز (سینما دنیا) ★ آبادان (سینما های سیهلا کیهان) ★ رشت (سینما کورش) ★ کرمانشاه (سینما متروپل) ★ همدان (سینما پارس) رضائیه (نیاکارا) ★ بروجرد (سینما شهر سبز)

مجالس ترحیم

دانشکده پزشکی دانشگاه تهران با نهایت تاسف فوت شادروان **بانو صغری ابوالمله** مادر گرامی آقای دکتر خسرو فرهی استادیار محترم گروه میکروب شناسی دایمونو لوژی را باستحضار میرساند . مجلس ختم آن مرحوم روز پنجشنبه ۳ر۱ر۵۱ از ساعت ۲ تا ٤ بعد از ظهر در مسجد الجواد واقع در میدان ۲۵ شهریور برگزار خواهد گردید .

رئیس دانشکده پزشکی ـ دکتر آرمین

اعضای گروه میکروب شناسی و ایمونولوژی‌دانشگاه تهران بانهایت تاسف بدینوسیله فوت شادروان **بانو صغری ابوالمله** مادر گرامی آقای دکتر خسرو فرهی همکار عزیز را باطلاع دوستان و آشنایان میرساند . مجلس ختم آن مرحومه روز پنجشنبه ۳ر۱ر۵۱ از ساعت ۲ تا ٤ در مسجد الجواد واقع در خیابان ۲۵ شهریور برگزار خواهد بود .

آ ـ ۳٦٤۳

با نهایت تاسف و تاثر درگذشت شادروان **بانو صغری** ابوالمله مادر گرامی دکتر خسرو فرهی را باطلاع بستگان و دوستان و آشنایان میرسانیم .

مجلس‌ختم‌ساعت۲تا٤ بعداز ظهر ۳ر۱ر۵۱ در مسجد الجواد واقع در میدان ۲۵ شهریور منعقد خواهد بود .

دکتر خسرو فرهی ، محمد سلاح‌جنگ ، اصغردارفرین، مهدی فرهی ، پرویز فرهی ، مهندس بزرگمهر فرهی ، بهزاد فرهی ، خانواده های : کیانی ، محمد کامکاریارسی ، دکتر بهروزدولتشاهی ، کیا ، سیفی ، محمد کیائی ، مهندس محمود کیائی ، مهندس فریدون صفی‌نیا ، احمد کیائی .

آ ـ ۳٦٤۳۱

به آقای دکتر فرهی و سایر بازماندگان آن مرحومه تسلیت میدهیم .

بانهایت تاثر و تالم درگذشت شادروان **غلامعلی صدقیانی** کارمند صدیق و ارزنده هواپیمائی ملی ایران را به خانواده ارجمند صدقیانی تسلیت میدهد .

مجلس ترحیم آن شادروان و عزیز از دست رفته از ساعت ۱۰تا۱۲صبح‌دوشنبه ۳۰ر۱۲ر۵۰در مسجدصاحب‌الزمان واقع در خیابان آیزنهاور برگزار خواهد بود .

سپهبد علی‌محمدخادمی

بانهایت‌تاسف‌وتاثر درگذشت شادروان **غلامعلی صدقیانی** مسئول بار فرودگاه مهرآباد و عضو ارزنده خانواده هواپیمائی ملی ایران را باطلاع میرساند .

مجلس ترحیم فقید سعید از ساعت ۱۰ تا ۱۲ صبح دوشنبه ۳۰ر۱۲ر۵۰ در مسجد صاحب‌الزمان واقع در خیابان آیزنهاور مقابل ساختمان پپسی‌کولا اول خیابان بهبودی‌منعقد خواهد بود .

هواپیمائی ملی ایران «هما»

آ ـ ۹۰٤٦۸

خانواده های : صدقیانی ، باستانی ، باباخانی ، حجت، قریشی ، رجبزاده، طریحی ،زعفرانلو ، فتاحی ،مرادی .

بانهایت تاثر و تالم درگذشت نابهنگام شادروان **غلامعلی** صدقیانی را باطلاع میرساند . مجلس ترحیم فقید سعید از ساعت ۱۰ تا ۱۲ صبح دوشنبه ۳۰ر۱۲ر۵۰ در مسجد صاحب‌الزمان واقع در خیابان آیزنهاور مقابل ساختمان پپسی‌کولا اول خیابان بهبودی منعقد خواهد بود .

بعموم بازماندگان آن مرحوم مصیبت وارده را تسلیت میدهیم .

با نهایت تاسف درگذشت همسر مرحوم نصرالله دانائی را باطلاع خویشاوندان و دوستان میرساند .

مجلس ختم و هفته آن مرحومه در سمنان برگزارخواهد شد .

خانواده های : دانائی، بنائی ، مقدم ، برومند ، فامیلی، سعدالدین ، آلبویه ، بیدختی ، فرزانه .

آ ـ ۳٦٤۷

بعموم بازماندگان آن مرحوم مصیبت وارده را تسلیت میدهیم .

بانهایت تاسف درگذشت شادروان **الیاس نظریان** را باطلاع دوستان‌وآشنایان میرسانیم . مجلس ختم روزچهارشنبه ۲ر۱ر۵۱ازساعت ۳ تا ٥ بعد از ظهر در کنیسای حئیم واقع در خیابان قوام السلطنه کوچه سیمی برقرار است .

خانواده های : لاوی . ماغن . بروخیم . فرخ‌نیک . بیدگلی . نظریان .

آ ـ ۳٦٤۱۳

بعموم بازماندگان آن مرحوم مصیبت وارده را تسلیت میدهیم .

یادبود

کاش دنیا رنگ دیگر میگرفت.
زندگی را چرخ از سر میگرفت
یا که مبشد با بلائی ناگهان .
زیر ورو کاخ زمین با آسمان
زانکه دادیم ما رفیقی را زدست.
گشته‌ایم بیزار از هستی و هست
بعد احمد درد ورنج بسیار شد .
روز روشن بر رفیقان تار شد

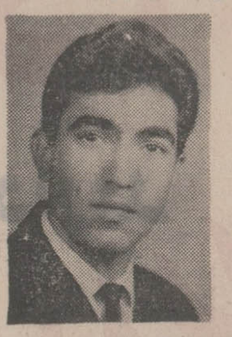

باطلاع کلیه فامیل و دوستان بامحبت میرساند که مجلس یادبود چهلمین‌شب درگذشت دوستناکام **احمدحسینمردی** طرشتی‌روز پنجشنبه۳ر۱ر۵۱ از ساعت ۲ الی ٤ بعدازظهر برمزار آن مرحوم (قم ـ وادی‌السلام) منعقدخواهدشد برای شادی روحش شرکت فرمائید .

کتابخانه طرشت

آ ـ ۳٦۳۱٥

رفتی وزدی آتش غم برجگر من
ای جان پسر خاک دوعالم بسر من
ای احمد من، نور دل ودیده مادر
رفتی چکد خون همه از چشم تر من
بوده است امیدم که تو داماد شوی باز
وزشوق بتابد همه نور از بصر من
افسوس و دریغا که تو در خاک بخفتی
بعد از تو همه ریخت کنون برگ وبرمن
افسوس و دریغا که بهنگام جوانی
رفتی وزدی آتش غم برجگر من
بعد از تو دگر نیست مرا شادی وامید
ای جان پسر، خاک دوعالم بسرمن

دوستان و خویشاوندان روز پنجشنبه ۳ر۱ر۵۱مصادف است با چهلمین شب درگذشت جوان ناکام **احمدحسینمردی** طرشتی بهمین مناسبت مجلس یادبودی از ساعت ۲ الی ٤ بعد از ظهر در قم (وادی‌السلام) برسر مزار احمدم برگزار می‌باشد برای شادی روح آن مرحوم در این مجلس یادبود شرکت فرمائید .

پدر داغدیده. محمود حسینمردی طرشتی

آ ـ ۳٦۳۱٥

چهلمین روز درگذشت برادر عزیزم مرتضی مجلسی را به بازماندگان تسلیت میگویم .

آ ـ ۸۹۸۷۰ **کمیجان ـ استوار مجلسی**

نام حسن ابری ذیل آگهی یادبود اشتباها **حسین چاپ** شده بود که با پوزش تصحیح میشود .

بقیه آگهیهای تسلیت

درصفحه ۲۲ چاپ شده است

تسلیت

خانواده محترم فیروزج

از درگذشت نابهنگام حسین فیروزج بسیار متاثر و متاسفیم و این مصیبت بزرگ را به کلیه بازماندگان بستگان و همکاران مطبوعاتی آن مرحوم صمیمانه تسلیت میگوئیم و خودمان را در این غم شریک میدانیم .

مدیران و کارکنان شرکت تبلیغاتی سیته

آ ـ ۹۰٤٤٤

درگذشت شادروان حسین فیروزج را بعموم افراد خانواده تسلیت گفته و بقای عمر بازماندگان را ارزومندم .

رضا غلامرضائی

ا ـ ۹۰۳۹۸

درگذشت ناگهانی آقای حسین فیروزج را به خانواده محترم آن مرحوم و موسسه محترم اطلاعات تسلیت میگوئیم

شرکت تبلیغات سوژه

ا ـ ۹۰۲۳٤

با کمال تاثر درگذشت نابهنگام حسین فیروزج‌همکار مطبوعاتی خود را بعموم بازماندگان‌آن مرحوم تسلیت‌میگوئیم.

شرکت مدیا

آ ـ ۹۰٤۱۸

خاندان محترم فیروزج

باتاسف مصیبت وارده را تسلیت گفته و بقای عمر آن خانواده محترم را از خداوند متعال مسئلت دارم .

مصطفی دقیقی الموتی و فرامرز دقیقی الموتی

آ ـ ۳٦٤۰۷

بااندوه و تاسف فراوان درگذشت شادروان حسین فیروزج همکار ارزنده و صدیق موسسه اطلاعات را که در سال های خدمتش خدمات برارزشی به جامعه مطبوعات‌کرد به بازماندگان فقید سعید تسلیت میگوئیم .

کارکنان شرکت سهامی امیکو

آ ـ ۹۰٤٤٦

با نهایت تاثر و تاسف درگذشت شادروان حسین فیروزج را به بازماندگان آن مرحوم صمیمانه تسلیت میگوید .

سازمان نیوشا

آ ـ ۹۰٤۱٦

همکار عزیز آقای جواد لسانی

درگذشت پدر بزرگوارتان را به جنابعالی و خانواده محترم تسلیت عرض نموده ، بقای عمر شما و بازماندگان را از خداوند متعال مسئلت داریم .

سردبیر و کارکنان اطلاعات هفتگی

جناب آقای دکتر مصطفی الموتی

باتاسف مرگ مادر گرامی آنجناب را تسلیت گفته‌و بقای عمر جنابعالی و خاندان محترم الموتی را از خداوند متعال مسئلت دارم .

حاجی قاسمی الموتی ـ مصطفی دقیقی الموتی

آ ـ ۳٦٤۰۹

خانم الیزابت سرمست

باکمال تاسف مصیبت وارده را بجنابعالی تسلیت عرض نموده سلامتی و بقای شما و خانواده محترمتان را ازخداوند خواهانیم .

از طرف کارمندان خطوط هواپیمائی ژاپن

آ ـ ۹۰۳۸٤

جناب آقای ابوالفتح توکلی

از فقدان ناگهانی بانوی محترمتان بسیار متاثر شدیم ما را در این مصیبت شریک خود بدانید .

سلیم قرعین و بانو آ ـ ۹۰۲٤٦

جناب آقای ابوالفتح توکلی

واقعه مولمه بانوی محترمتان را تسلیت عرض نموده و بقای آن خانواده را از خداوند خواستار است .

هیئت مدیره شرکت سهامی شبدیز

آ ـ ۹۰۲٤٦

آقای مهندس نبی‌رضائی همکار عزیز

بانهایت تاسف فوت پدر گرامی شما را تسلیت‌میگوئیم

کارمندان اداره کل بهداشت محیط وزارت بهداری

آ ـ ۳٦۳۳۳

جناب آقای‌مهندس‌محمدعلی مفرح جناب آقای‌دکتررضا مفرح

باکمال تاسف مصیبت وارده را از طرف خود و پزشک و کارمندان بیمارستان مفرح تسلیت عرض مینماید .

محسن مفرح

آ ـ ۳٦۳٥۹

جناب آقای محمودیان

قائم‌مقام محترم مدیرعامل شرکت برق منطقه‌ای تهران

درگذشت مادر گرامی را بشما و خانواده های عزادار دراین مصیبت تسلیت گفته و ازدرگاه خداوند متعال صبر و شکیبائی برای بازماندگان آن روان‌شاد مسئلت مینماید .

شرکت ساتکاب

آ ـ ۳٦۳۷٥

جناب آقای مظفر نامداری

بانهایت تاسف درگذشت برادر عزیزتان را تسلیت عرض نموده سلامتی و بقاء عمر جنابعالی و بازماندگان را ازخداوند متعال خواستارم . **مهندس مهدی نراقی**

آ ـ ۳٦۳۷۷

جناب آقای جواد استرآبادی

درگذشت جانگداز مرحوم حسین‌زاده دائی محترمتان را صمیمانه تسلیت عرض میکنم . **پرویز اصانلو**

آ ـ ۳٦۳۷۳

بانهایت تاثر و تاسف درگذشت ناگهانی ابراهیم فریز را به بازماندگان آن مرحوم تسلیت عرض میکنیم .

کارمندان قسمت بتن آزمایشگاه سازمان برنامه : کاوه . کمائی . سرشار . سامعی . پایدار . غفاری . بیان‌پور . وخانم اعظم آزادی .

آ ـ ۳٦۳۷۱

جناب آقای احمد قندهاری

فاجعه مرگ برادر عزیزتان‌رابعموم بازماندگان بخصوص مادر گرامیتان تسلیت میگوییم .

ستوان یکم غلامعباس شکوهی

آ ـ ۳٦۳٦۳

فوت همکار گرامی آقای حاج‌محمدرضا ضیاءالحق‌رابه فامیل های محترم ضیاءالحق. قاسمیه . کوچکزاده . کلاهی . و فامیل های وابسته تسلیت عرض نموده و بقای عمر وسلامت بازماندگان را از خدای بزرگ مسئلت داریم .

کارکنان کارخانجات پارس

آ ـ ۳٦۳٦۱

جناب آقای دکتر الموتی

باکمال تاثر مصیبت وارده را صمیمانه تسلیت‌میگوئیم.

دکتر خدابنده‌لو

آ ـ ۹۰٤٤۰

جناب آقای ابوالفتح توکلی

بانهایت تاثر درگذشت همسر گرامیتان را بجنابعالی و خانواده های محترم توکلی و کامران مهربان تسلیت‌میگوئیم

ایران گرایلی . ایراندخت گرایلی . دکتر گرایلی . سرهنگ گرایلی . مهندس سیروس گرایلی

آ ـ ۳٦٤۱٥

جناب آقای موسی آذرنوش

گروه فرهنگی جاویدان مصیبت وارده را به‌جنابعالی و خانواده محترم صمیمانه تسلیت میگوید .

آ ـ ۹۰٤۳۸

بدینوسیله درگذشت مادر گرامی آقای مهندس فضل‌الله محمودیان معاون فنی شرکت برق منطقه‌ای تهران را تسلیت میگوید .

سازمان آب منطقه‌ای تهران (شرکت سهامی)

آ ـ ۳٦٤۰٥

دوست ارجمند جناب آقای تقی فرشچی

با نهایت تاسف ، درگذشت تالم‌انگیز ابوی گرامتان جناب آقای حاج محمداسماعیل فرشچی را که از مردان خیراندیش و نیکوکار جامعه ما بودند صمیمانه تسلیت میگویم و برای حضرتعالی و خاندان محترم فرشچی ، آرزوی سلامت و سعادت دارم .

نورالدین نوری

جناب سروان حسن شمازیست

با نهایت تاثر درگذشت پدر گرامتان را تسلیت عرض نموده بقای عمر شما و خانواده را از خداوند مسئلت دارم .

عباس رستگار

آ ـ ۳٦۳٥۳

جناب آقای سید عزیز میرقاسمی

مصیبت وارده را به جنابعالی و خانواده محترمتان تسلیت می گویم .

شهرکرد ـ بازوکی

آ ـ ۸۹۸٦۲

جناب آقای حاج رحمان علوی

با نهایت تاسف درگذشت پدر بزرگوارتان را به جنابعالی و خاندان محترم علوی تسلیت عرض می نمایم .

رحمان استکی

آ ـ ۸۹۸۰

جناب سرهنگ درخشانفر

تسلیت قلبی مرا در مصیبت وارده بپذیرید .

قم تقی‌زاده

آ ـ ۸۹۸٥۸

اعضای کلوپ روتاری اصفهان بدین وسیله مراتب تاثر و تاسف خود را از درگذشت روتارین مرحوم احمد ملاذ اعلام داشته برای بازماندگان سلامتی ارزو دارم .

کلوپ روتاری اصفهان

آ ـ ۸۹۸٥٦

جناب آقای منصور ثامنی

با اندوه فراوان درگذشت مادر عزیزتان را به جنابعالی و خانواده محترم تسلیت عرض نموده سلامت و بقای عمر بازماندگان را از درگاه خداوند خواهانم .

علی مخبر

آ ـ ۳٦۳۸۳

جناب سروان رسته هرئیسی

با نهایت تاسف درگذشت تاثر انگیز همسر و فرزندانت را تسلیت گفته خود را در این غم بزرگ شریک میدانم .

هوشمند فلاحتی

آ ـ ۹۰٤۱۰

آقای مهندس محمودیان

قائم‌مقام مدیرعامل شرکت‌برق منطقه‌ای تهران

با نهایت تاسف و تاثر درگذشت مادر گرامیتان راتسلیت عرض نموده سلامتی و بقای عمر بازماندگان را از درگاه ایزد متعال خواستاریم .

واحد برق ـ وزارت ابو برق

آ ـ ۹۰٤۰۸

جناب آقای مهندس محمدعلی مفرح

جناب آقای دکتر رضا مفرح

با نهایت تاثر و تاسف درگذشت والده مکرمه راتسلیت عرض مینمائیم .

محمدعلی شارمهد ـ سیروس محسنین

آ ـ ۳٦۳۸۱

جناب آقای علی‌اکبر محلوجی

ریاست محترم اتاق بازرگانی وصنایع و معادن ایران

فقدان شادروان آقای محمد حسن‌زاده کساری که از بازرگانان خیر بودند باعث تاسف و تاثر است لذا این مصیبت را بجنابعالی و خانواده های وابسته صمیمانه‌تسلیت گفته از پروردگار متعال صبر جمیل آرزو می‌نماید .

رئیس اتحادیه صنف خرازی ـ حاج اکبر پور کاظمی

آ ـ ۳٦۱۹۱

سرکار خانم عفت عمیدی نوری (الموتی)

با اندوه فراوان مصیبت وارده را تسلیت عرض مینماید .

اتحادیه زنان حقوقدان ایران

آ ـ ۳٦۹۳

درگذشت جانگداز شادروان حسن اخباری رابخانواده های اخباری. افشار. خلیلی بلوهر. بنی‌صدر نجمی میرجلالی و بستگان نزدیک آنمرحوم تسلیت عرض می‌نمائیم

خانواده‌های: حقیقی. نوائی و همایونی

آ ـ ۳٦٤۰۳

همسلک معظم جناب آقای دکتر مصطفی الموتی

با کمال تاسف مصیبت وارده را بجنابعالی و خانواده محترم تسلیت عرض مینمایم .

آ ـ ۳٦۳۹۹ **حسین مهدوی اردستانی**

جناب آقای مهندس محمودیان

جناب آقای عنایت‌اله محمودیان

سرکار علیه خانم انسیه و قدسیه محمودیان مرگ مادر غمی است بزرگ، خداوند بشما صبر و شکیبائی عطا کند. ما هم در غم عمه عزیزمان شریک هستیم .

اصفهان ـ پوری و مجید خانلرخانی

آ ـ ۹۰٤۳۰

خانواده محترم مجتهدی

با کمال تاسف و تاثر مصیبت وارده را تسلیت عرض‌میکنم.

آ ـ ۹۰٤۲۸ **رضا صفائی**

جناب آقای مهندس مفرح

مدیر عامل بانک صادرات ایران

مصیبت وارده را تسلیت عرض نموده بقای عمربازماندگان را مسئلت داریم .

کارکنان بانک صادرات ایران شعبه شهرضا

آ ـ ۸۹۸۷۲

جنابان آقایان محمود تهرانی و هوشنگ سعادت

باکمال تاسف، درگذشت جناب آقای حاج‌محمداسماعیل فرشچی بزرگ خاندان فرشچی را صمیمانه تسلیت میگوئیم و از درگاه ایزد منان برای شما و سایر بازماندگان آن فقید ، سلامت و شادکامی مسئلت داریم .

کارکنان سازمان شهرستان های روزنامه اطلاعات

جناب آقای موسی آذرنوش

باکمال تاسف درگذشت‌همسر گرامی جنابعالی راصمیمانه تسلیت عرض می نمائیم .

آذرمیدخت آذرنیا ، منصور موید ، شورافکن ، ویژن‌پور، باصری ، لطفی،ابوالفضل‌زاده ، مستعدی ، حریرچی ،آسائی.

آ ـ ۳٦٤۱۹

جناب آقای مهندس فضل‌الله محمودیان

مصیبت وارده را تسلیت عرض نموده و سلامتی ان خانواده محترم را از خداوند خواستارم

مهندس علی‌اکبر فخیمی

آ ـ ۳٦۳۹٥

جناب آقای‌طاهری مدیرعامل محترم‌شرکت‌صنایع‌فلزی طاهری

مصیبت وارده را تسلیت میگوئیم . بقاء عمر و صبر جزیل برایتان ارزومندیم

مدیر و کارکنان سازمان تبلیغات و روابط عمومی وگا

آ ـ ۹۰٤۷۰

برف راه ترانزیتی تهران ـ تبریز را بست !

★ دانشگاه تبریز ومدارس این شهر بعلت سرمای شدید تعطیل شد

تبریز ـ ریزش برف سنگین و کولاک برف راه ترانزیتی تهران‌ـ تبریز را بست.

در تبریز ٤۰سانتیمتر برف بزمین نشسته است . اداره هوا شناسی تبریز، میزان سرمای این شهر را ٥ درجه زیر صفر و سرعت‌بادرا ۷۰ کیلو متر در ساعت اعلام‌کرده اهر و تبریز ـ مشگین شهر زیر برف سنگین بسته شده است.

صبح امروز بعلت ریزش برف سنگین و سرمای شدید کلاسهای دانشگاه تبریز و مدارس این‌شهر تعطیل شد . همچنین مدارس‌میانه و مشگین شهر نیز بعلت ریزش برف تعطیل شده است.

در تبریز ٤۰سانتیمتر برف بزمین نشسته است . اداره هوا شناسی تبریز، میزان سرمای این شهر را ٥ درجه زیر صفر و سرعت‌بادرا ۷۰ کیلو متر در ساعت اعلام‌کرده است.

صبح امروزپلیس راه آذربایجان شرقی از حرکت هرنوع وسیله نقلیه ازتبریزبخارج شهرجلوگیری کرد .

گروهی از مسافران در گاراژ های مسافری تبریز به انتظار باز شدن راهها نشسته اند و عده زیادی نیز که از تبریز به تهران حرکت کرده‌بودند.بین راه‌مانده‌اند کلیه نیرو های ژاندارمری در راهها برای‌کمک به‌مسافران‌نوروزی مستقر شده اند .

فرستنده‌تلویزیون‌بروجرد بزودی گشایش‌میابد

بدنبال اقداماتی که از طرف فرمانداری‌کل لرستان و انجمن شهر بروجرد صورت گرفته است بزودی شبکه فرستنده تلویزیون مرکز «بروجرد» گشایش میابد !

آقای ناظمی فرماندار کل لرستان برای این منظور مبلغ پانصد هزار ریال پرداخته است و بقیه هزینه احداث مرکز تلویزیون «بروجرد» از طرف انجمن شهر بروجرد و مقامات محلی تامین خواهد شد .

یکی از صاحبنظران شهری بروجرد در اینمورد بخبرنگار اطلاعات گفت: ازهم‌اکنون گروهی از اهالی بروجرد اقدام بخرید دستگاههای گیرنده تصویر «تلویزیون» کرده‌اند و در انتظار اقدامات مسئولان سازمان تلویزیون ملی ایران هستند !

در آخرین جلسه انجمن شهر

بودجه‌شهرداری کرمانشاه بتصویب‌رسید

کرمانشاه : یکصد و هفتاد و پنجمین جلسه انجمن شهر کرمانشاه به‌ریاست آقای‌محمد اجاق در تالاراجتماعات شهرداری تشکیل گردید .

پس از رسمیت جلسه ابتداء بودجه‌شهرداری کرمانشاه به مبلغ دویست‌و پنجاه‌و دو میلیون و سیصد وهفتادو شش هزار و چهار صد و هفتادو دو ریال مورد بررسی قرار گرفت‌و به تصویب رسید.

بعد پیشنهادشهرداری در مورد شبکه بندی اراضی محدوده شهر کرمانشاه مطرح شد که بعد از مذاکراتی به تصویب اعضای انجمن شهر رسید.

آنگاه پیشنهاد دیگرشهرداری در باره خرید ششصد وچهل هزار متر مربع از اراضی ده‌بهن‌ـ نوکان وطاق بستان جهت‌احتیاجات فوری شهری واختصاص قطعه‌زمینی از اراضی‌گورستان متروکه جهت‌ایجاد منبع آب‌شهر مطرح شد که پس‌از توضیحات لازم نماینده شهرداری‌و بررسی کامل تصویب شد وجلسه آینده به سال ۱۳۵۱ موکول گردید.

دریافت پول

تویسرکان ـ صدور احکام مرحله دوم قانون استخدام کشوری فرهنگیان تویسرکان پایان یافت و معلمان و فرهنگیان توبسرکان مطالبات ناشی‌ازاحکام مذکور را دریافت کردند .

صدور دستور

سراب ـ جلسه هم آهنگی سپاهیان دانش سراب بریاست آقای رضائی فرماندار تشکیل گردید .

دراین جلسه به پیشنهاد آقای داوران رئیس آموزش و پرورش سراب قرارشد بروستاهائیکه فاقد سپاهی میباشند . سپاهی اعزام گردد همچنین در این جلسه فرماندار در مورد حفظ‌ونگهداری ساختمان های مدارس دستوراتی صادر کرد.

جریمه نقدی

تبریز ـ چند روز قبل صاحب مغازه قصابی گوسفند شماره ۷٤ واقع در چهار راه شهناز تبریز بعلت اقدام به گرانفروشی در گوشت و تخلف از مقررات‌توسط مامورین شهرداری تبریز بدادگاه کیفر گرانفروشان تبریز معرفی گردید

این قصاب که فریدون‌صالحی نام دارد به مبلغ چهار هزار و پانصد ریال جریمه نقدی‌محکوم گردید .

پرداخت‌وام در تبریز

بنا بگزارش خبرنگار ما در بستان‌آباد : کارمندان شرکت تعاون روستائی آذربایجان شرقی بمنظور پرداخت وام بکشاورزان بستان‌آباد وارد این منطقه شدند .

این عده ضمن اقامت خوددر بستان‌آباد مبلغ هشتصد هزار ریال وام به کشاورزان پرداخت کردند .

عید نوروز امسال برای خنده و تفریح شما بهترین فیلم زوج محبوب «چیچو و فرانکو» را انتخاب کرده‌ایم

ازاول‌فروردین ۱۳۵۱ درسینماهای

ادئون ـ تاج ـ پلازا
ایفل ـ دروازه‌طلائی

چیچو و فرانکو
در فیلم سینما اسکوپ و رنگی
بزن بریم سربازی

باشرکت: کاتیا گریستین ـ جیانی نازارو

سپاسگزاری

بدینوسیله از عموم فامیل و سروران گرامی که‌درمراسم تشییع تدفین و مجالس ترحیم و شب هفت پدر عزیزمان‌مرحوم **سرگرد خسرو زمانی** درتهران شرکت‌ویا بوسیله نامه و تلگرام ابراز همدردی فرموده‌اند صمیمانه تشکر مینمائیم و چنانچه بعلت تامات شدید روحی تاخیری در عرض تشکر کتبی و یا حضوری رخ داده امید عفو داریم . آ ـ ۳٦۳۱۳ **خانواده زمانی**

بدینوسیله از کلیه ذوات محترم و سروران معظم ودوستان ارجمند و همشهریان عزیز جهرمی‌که‌در مجلس ترحیم‌شادروان بانو منور تمدن حضور یافته ودر این سوگواری اظهار لطف و همدردی فرموده یا از راه تلگراف ونامه مراتب تسلیت و محبت خود رااعلام داشته‌اند، قلبا اظهار تشکر وسپاسگزاری می‌کنیم ودر صورتیکه بعلت تالمات روحی در شرفیابی‌حضوری تاخیری رخ‌دهد از سروران معظم پوزش میطلبیم.

آ ـ ۳٦۲۳۱ **خانواده تمدن**

بدینوسیله از کلیه سروران ارجمند که از راه لطف و عنایت درکلیه مراسم مرگ فرزند دلبندم **مینا نعمتی** شرکت و موجبات تسکین‌آلام‌مرا فراهم فرموده‌اند صمیمانه‌سپاسگزاری می نمایم . چنانچه بعلت تالمات روحی عرض تشکر حضوری فراهم نگردد معذرت خواسته برای همگان از خداوند متعال سلامتی و سعادت مسئلت می نماید . **سرتیپ حبیب‌نعمتی**

سرور ارجمندم سرهنگ شیرانی ریاست اداره‌مراهنمائی

این بارنیز چشمان افسران و همکاران و دوستان مرحوم برادرم **سرگرد جلال‌الدین تقی زاده** شاهد احساسات و محبتهای بیدریغ جنابعالی و خدمتگزاران بود . بار این همه احساس را که‌ترجمان شرف انسانی و سربازی شما است . بزحمت بدوش میکشم . توفیق خدمتگزاری آنجناب را از خداوند بزرگ آرزو میکنم . **کمال‌الدین تقی زاده**

ریاست معظم شهربانی کل کشور

خاندان تقی زاده‌و وابستگان از عنایات و الطاف خاصه آنجناب که نسبت بمرحوم شادروان **سرگرد سیدجلال الدین تقی‌زاده** معمول فرمودید قلبا سپاسگزار است .

آ ـ ۸۹۸٦٤ **تقی زاده**

مجالس وعظ و سوگواری

طبق معمول سنواتی از شب یازدهم صفر الی شب آخر صفر مجلس تبلیغات مذهبی وذکر مصائب اهل بیت عصمت علیهم‌السلام از ساعت ۷ الی ۱۰ بعدازظهر درخیابان ایران کوچه روحی منزل زارع‌نژاد منعقد است .

آقایان گویندگان مذهبی به‌ترتیب ذیل مستفیض میفرمایند ده شب اول آقای حاج سید قاسم شجاعی و آقای امامی کاشانی ده شب دوم آقای حاج شیخ فضل‌اله محلاتی وآقای حاج سید عبدالرضا حجازی .

احمد زارع‌نژاد

آ ـ ۳٦۰۷۱ ۱ـ۲

تشکر و اعتذار

از سروران ، دوستان‌و آشنایان گرامی و ذوات محترمیکه در مجالس سوگواری فقید سعید برادرم مرحوم **سرگرد سیدجلال‌الدین تقی زاده** شرکت فرموده و یا کتبا و تلگرافی وبوسیله درج در جراید ابراز تفقد و همدردی نموده و یا با تشکیل مجالس ترحیم موجبات تسلی خاطر اینجانب و دیگر بازماندگان را در این حادثه مولمه فراهم آورده‌اندبدینوسیله سپاسگزاری نموده بقاء عمر همه سروران گرامی را از درگاه ایزد منان‌خواستارم و چنانچه بعلت تالمات روحی در شرفیابی تاخیری رخ دهد پوزش میطلبم .

کمال‌الدین تقی زاده

آ ـ ۸۹۸٦٦

تشکر واعتذار

از دوستان ارجمند و عزیزی که از راه لطف و عنایت در مراسم تشییع، تدفین و مجالس ترحیم و شب هفت همسر و مادر عزیزمان شرکت فرموده و یا بوسیله تلگرام و نامه و مطبوعات اظهار همدردی فرموده‌اند از صمیم قلب سپاسگزاری نموده توفیق وسعادت همگی‌را از درگاه ایزد منان‌خواستاریم درگاه بواسطه تالمات روحی در شرفیابی،عرض‌تشکرحضوری تصوری رخ دهد امید عفو داریم .

عباس تیموری. اکرم. مکرم. حسین تیموری .

آ ـ ۹۰٤۳۲

شماره ۱۳۷۵۲ سال چهل و ششم

اطلاعات

یکشنبه ـ بیست و نهم اسفند ماه ۱۳۵۰
سوم صفر ۱۳۹۲ ـ نوزدهم مارس ۱۹۷۲

ساعات شرعی — استخراج دکتر ریاضی کرمانی

اذان صبح	ساعت ٤ و ۳۸ دقیقه
طلوع آفتاب	ساعت ٦ و ٦ دقیقه
ظهر شرعی	ساعت ۱۲ و ۱٤ دقیقه
اذان مغرب	ساعت ٦ و ۳٤ دقیقه

تاریخ احضار دختران و زنان دیپلمه و لیسانسیه

مراسم قرعه‌کشی روزهای دهم، دوازدهم پانزدهم و بیستم فروردین انجام میشود

کلیه زنان و دختران دیپلمه و لیسانسیه مشمول که طی دو روز اخیر برای ثبت‌نام خود اقدام نکنند غایب شناخته می شوند .

بقرار اطلاع تاکنون بیش از ٦ هزار نفر از مشمولان زن و دختر دیپلمه ولیسانسیه درتهران و شهرستانها ثبت‌نام کرده‌اند. ازاین عده ۳هزار نفر درتهران ودر همین‌حدودنیز درشهرستانها ثبت‌نام کرده‌اند .

تامین احتیاجات

احتیاجات سپاه دانش و بهداشت از میان داوطلبان مشمول تامین خواهد شد وبه موجب پیش‌بینی هائی که‌بعمل آمده است ۱٦۲۰ نفر زن‌ودختر دیپلمه مشمول برای‌سپاه‌دانش ۱۲۰۰ نفر برای سپاه بهداشت ودر حدود ۱۰۰۰لیسانسیه برای تدریس در موسسات آموزشی بخدمت اعزام خواهند شد.ضمنا وزارت علوم نیز از میان افراد لیسانسیه و دیپلمه عده‌ای را می‌پذیرد .

قرعه‌کشی مشمولان

مراسم قرعه‌کشی مشمولان لیسانسیه و دکتر در روز دهم فروردین، از داوطلبان وغائبین دیپلمه در روز ۱۵ فروردین ، ازفارغ‌التحصیلان دیپلمه‌شهریور ماه ۵۰ در روز ۲۰ فروردین انجام خواهد شد .

ضمنا مراسم قرعه‌کشی در شهرستانها در روز۱۲فروردین انجام خواهد شد .

طبق گزارش خبرنگار ما همزمان باانجام مراسم‌قرعه‌کشی دیپلمه در روز ۱۵ فروردین ، ازفارغ‌التحصیلان دیپلمه‌شهریور ماه ۵۰ در روز ۲۰ فروردین انجام خواهد شد .

ضمنا مراسم قرعه‌کشی در شهرستانها در روز۱۲فروردین انجام خواهد شد .

سراسر کشور انجام خواهدشد.

مشمولین لیسانسیه

گفته می‌شود کلیه مشمولین لیسانسیه رشته های مورد نیاز بخدمت اعزام خواهند شد به موجب مطالعاتی که تاکنون صورت گرفته‌است کلیه‌لیسانسیه های رشته‌های پزشکی قطعی است ودر مورد سایر رشته‌ها نیز در روزهای ششم و هفتم فروردین تصمیماتی اتخاذخواهد شد .

نیهات اریم :

ترکیه‌وملت ترک باتوطئه بزرگی روبرو هستند

★ **نخست وزیر ترکیه به جوانان ترك هشدار داد**

پرفسور نهاداریم‌نخست‌وزیر ترکیه دیروز بمناسبت اولین سال روز صدور تذکاریه‌ارتش، طی پیامی اظهار داشت: رادیو و تلویزیون ترکیه به تفصیل حوادث قبل از صدور تذکاریه ارتش راتشریح نمودند .روی این اصل من مایل نیستم از گذشته صحبت بمیان آورم به عقیده من لازم است با کسب تجربه از گذشته تمام وقت خود را معطوف به آینده نمائیم. ترکیه در حال حاضر بیش‌از هر زمان دیگر محتاج امنیت داخلی است همانطوری که‌بارها و در هر فرصتی تکرارنموده‌ام ترکیه و ملت ترك با توطئه بزرگی که از خارج هدایت‌می شودروبرو هستند.

کسانی که میخواهندترکیه را نابود کنند، هدف اولشان این است که در صفوف ارتش نفوذ نمایند . شناخته شدن عده‌ای منحرف در ارتش طی روز های گذشته موجب تاسف میباشد ولی از طرف دیگر محدود بودن تعداد آنها و اخراجشان از ارتش تسلی‌بخش است .

ما اکنون در وضعی قرار داریم که مجبوریم به‌یکدیگر کمك نمائیم اگر ما در مبارزه هائی که آغاز کرده‌ایم‌شکست بخوریم جمهوریت،دمکراسی ، حقوق انسانی و تمامیت ارضی کشور رابیك باره از دست خواهیم داد. باید اذعان نمائیم که روش بعضی‌ازسیاستمداران بر روی نیرو های مسلح اثر منفی برجا میگذارد و مردم ترکیه رانیز نسبت به رژیم کشور بدبین می کند . سیاستمداران باید از حرص و آز خود چشم بپوشند وازروش گذشته خود دست بردارند خدا را شکر که به اقدامات آتاترکیستی پایان داده شده و فرزندانمان به آسودگی می ـ توانند به مدارس خود بروند وضع اقتصادی کشور نیزرفته‌ـ رفته روبه بهبود است درآمد ملی متناسب باآنچه که‌دربرنامه عمرانی پیش بینی گردیده افزایش مییابد . اغلب لوایح اصلاحاتی از جمله لوایح اصلاحات ارضی ـ اصلاحات معادن و اصلاحات فرهنگی و دانشگاهی و تاسیس آکادمی اتاتورك و اصلاحات دادگستری و اصلاحات مالیاتی تهیه و تسلیم‌مجلس گردیده‌است پس از ۲۲ سال درآمدملی ترکیه به سطح درآمد ملی ایتالیا در حال حاضر خواهد رسید.

اکنون میخواهم بعنوان یك استاد دانشگاه به جوانانی که بعلل ایدئولوژی از راه خود منحرف شده و علیه رژیم جمهوریت و قوانین کشور قیام نموده‌اند بگویم که اقدام برای تجزیه کشور و مخالفت با قوانین و دانسته یا ندانسته‌آلت دست بیگانگان شدن ، متضمن مجازات شدیدی‌است . اصرار در ادامه این راه‌کاری است کاملا عبث و بی نتیجه قلب مادر پدرو نزدیکانتان خون می گرید و ملت از اقداماتتان‌رنج میبرد . خودتان بیائید و تسلیم شوید قوانین و قضات عادل‌ترك به شما پناه خواهند داد ترك‌ها خوش قلب و مهربانند بگوئید که پشیمان شده‌اید .پشیمانی شما در تقلیل مجازاتتان بی ـ اندازه موثر واقع خواهد شد. بدانید که فرار از دست قانون غیر ممکن است همچنان که‌عده دیگر از شما موفق به فرار نشدند.

استقبال از میوه‌های خارجی

مردم می‌گویند :

ورود میوه را در تمام مدت سال‌آزادکنید

مردم از اقدام فروشگاه های دولتی در عرضه و فروش،سیب، پرتقال و موز ارزان استقبال فراوانی میکنند و روزانه مقدار زیادی از این‌میوه‌هابفروش‌میرسد. قیمت مناسب و میوه های عرضه شده باعث میشود که در مقابل فروشگاههای دولتی صف های طویلی از خریداران تشکیل‌گردد. عرضه میوه توسط دولت از طرفی در قیمت بازار آزاد میوه نیز اثر گذاشته است عکس صف خریداران میوه را در مقابل فروشگاه فردوسی نشان میدهد.

★ **امسال با ورود میوه از خارج می‌توانیم بخوبی از میهمانان‌درایام‌عیدپذیرائی کنیم**

★ **برای جلوگیری از گران فروشی باید ورود اجناس را آزاد کرد**

چون یکی از خبرنگاران شهری ما گزارش‌داده بودکه برخی از پرتقالهای خارجی که در فروشگاه ها بفروش می ـ رسد پوك است و این پرتقال ها با پوست کلفت موجبات‌عدم رضایت بعضی مصرف کنندگان را فراهم نموده امروز شریف مشکین و ابراهیم آبار خبرنگاران ما برای نظرخواهی و تماس با تعداد زیادی از مصرف کنندگان بفروشگاه های مختلف مراجعه کردند.

پذیرائی میهمانان

خانم ربابه پورعظمی خانه‌دار که در فروشگاه خیابان دولت بخرید اشتغال داشت گفت :

ـ قیمت پرتقال ها بسیار مناسب و ارزان است . ما باورود سیب وموز از خارج می توانیم برای پذیرائی میهمانان در ایام عید باندازه کافی میوه بخریم .

اگر این میوه ها و مرکبات از خارج وارد نمی شد حتما قیمت هر کیلو پرتقال به ۸ تومان میرسید .

اختلاف قیمت

خانم منیژه شهابی فرد ماشین نویس اظهار داشت :

ـ آقا ماموز را دانه‌ای ۹ریال میخریم در حالی که جلوی همین فروشگاه به شما موز را یکی ۲۰ ریال کمتر نمی ـ فروشند . باور کنید بهترین راه مبارزه با گرانی همین‌بود. بنظر من بهتر است در تمام مدت سال ورود میوه‌آزادباشد و فروشگاه های دولتی میوه وارد کنند تا مردم‌میوه‌راارزان بخرند و از اجحاف واسطه‌های بی انصاف راحت باشند .

برای رقابت

آقای اسدالله‌مکرم مدیریك مغازه خیاطی در خیابان سی متری گفت :

ـ این صف طولانی دلیل بر استقبال مردم از خرید میوه های ارزان خارجی است . نه تنها میوه بلکه تمام اجناس باید با قیمت ارزان از خارج وارد شود تا تولید کنندگان و فروشندگان داخلی مجبور شوند برای رقابت اجناس خود را ارزانتر بفروشند و ضمنادر مورد خوبی جنس و کیفیت کالا نیز بیشتر مراقبت نمایند .

پوك یا آبدار

آقای طاهر آینه‌چی‌مدیریکی از بنگاه های معاملات ملکی در خیابان شاه راجع به چگونگی مرکبات ترکیه‌اظهار داشت :

ـ من هرروز پرتقالهای ترکیه را به قیمت کیلوئی ۳۵ ریال میخرم . اگر حقیقت را بخواهید خیلی خوشمزه و خوب است . البته حدود ده درصد و شاید هم کمی بیشتر پوك داشته باشد اماباید‌انصاف داد که پرتقالهای‌شهسواری‌هم که به قیمت گران فروخته می شود بیش از ده درصد پوك دارد .

اصولا از حالا ببعد دیگر نمی توان پرتقال صد در صد پرآب پیدا کرد .

وی اضافه کرد : تنها ایراد این پرتقالها پوست آنهااست. انشاءالله دولت از این پس پرتقالهای بهتری از کشور های دیگر مثل لبنان وارد کند که‌علاوه بر ارزانی‌دارای پوست نازك نیز باشد .

بعداً نگوئید

ایکاش! منهم جای‌یکی‌ازبرندگان

جوائزمادام‌العمر بانك عمران‌بودم

برای‌شرکت درقرعه‌کشی ۳جایزه

مادام‌العمر ماهی ۹ هزارتومان

بانك‌عمران

فقط تافرداساعت‌یك بعدازظهر

فرصت‌دارید

درنزدیکترین شعبه بانك عمران‌برای‌خودوخانواده‌تان حساب باز کنید .

یك عمر در بی‌نیازی وسعادت بسر برید

برای شرکت درقرعه‌کشی حساب پس‌انداز

بانك اعتبارات تعاونی توزیع

فقط

فردا

فرصت دارید

- جوایزبورس تحصیلی باحق واگذاری
- جوایزوام خانه‌ده ساله‌بدون‌بهره
- میلیونها ریال جوایز نقدی

درانتظارشماست

بانك اعتبارات تعاونی توزیع مبتکرجوایزفرهنگی

روز دوشنبه تاساعت۱۲ فرصت دارید

جناب آقای مهندس مفرح مدیر عامل محترم بانك صادرات ایران

بانهایت تاسف و تالم درگذشت مادر گرامیتان رابه جنابعالی و آقای دکتر مفرح و کلیه اعضای آن خانواده محترم تسلیت عرض نموده بقای عمر و سعادت و سلامت آن خانواده را از درگاه خداوند متعال آرزومند است .

گروه صنعتی شیراز

چون ایام عید را در تهران نیستم بدینوسیله نوروزباستانی را حضور کلیه سروران گرام و افراد فامیل و آشنایان تبریک عرض نموده سعادت و سلامت همگی را در سال نو از درگاه خداوند متعال خواستارم .

حسام الدین نجم آبادی

سروران معظم ، دوستان مکرم وشیرمردان محترم باشگاه‌های لاینز ایران

چون بجهات مختلف توفیق پیدا نکردم که عیدسعید نوروز را بوسیله کارت تبریک حضورتان تهنیت گویم ضمن عرض معذرت‌ازاین قصور اجباری بدینوسیله تبریکات صمیمانه خویش و لاینز ایران را بمناسبت سال نو حضورتان معروض داشته موفقیت کلیه سروران معظمو همچنین شیرزنان ـ شیرمردان و جوانشیران باشگاه‌های لاینز ایران را در ادامه انجام خدمات اجتماعی وانسانی و نیز سلامتی و شادکامی همگان را از خداوند بزرگ مسئلت مینماید .

محمد دری ـ دبیر کل لاینز ایران

مجله هنر ومردم
شماره ۱۱۱
با مطالب آموزنده درباره هنرو فرهنك انتشار یافت .

چلوکباب قهرمانی
روزهای تعطیل ازساعت ۷
چلوکباب پیك‌نیك آماده است .
نشانی: شاهرضا جنب سینمادیانا
تلفن ٦٦٦٦٨٠

اطلاعیه شرکت هواپیمائی پارس ار

در اجرای‌منویات شاهنشاه آریامهرو اوامر جناب‌آقای نخست وزیر و بخاطر رفاه مردم منطقه شرق فارس از روز چهارشنبه ۲ فروردین ماه ۵۱ سرویس هواپیماهای این شرکت در شهر های شیراز ـ لار ـ داراب ـ بندرلنگه و بندرعباس برقرار و مرسولات و محمولات پستی این منطقه نیز بوسیله هواپیما حمل خواهد گردید .

در اولین پرواز روز چهارشنبه دوم فروردین ماه‌جناب آقای پیروز استاندار فارس و عده‌ای از نمایندگان مجلس شورای ملی شرکت خواهند داشت . بلافاصله از روزپنج شنبه سوم فروردین ماه مسافرین محترم این منطقه می توانند از پرواز روزانه هواپیما استفاده و برای تهیه بلیط و رزرو به نمایندگان پارس ار در منطقه فارس مراجعه فرمایند