اطلاعات

سال سی‌وششم- شماره ۱۰۶۸۱ تکشماره ۳ ریال

شنبه بیست‌وپنجم آذرماه ۱۳۴۰

رهبران دنیا در مسکو جمع میشوند

در بهار آینده کنفرانس سران شرق و غرب تشکیل میگردد

پس از سه روز مذاکره مخالفت با فرانسه بی‌نتیجه ماند

مذاکره باشوروی با ۱۴ رای موافق درشورای وزیران ناتو تصویب شد

تنها رای مخالف علیه مذاکره باشوروی رای فرانسه بود

درصفحه سوم

صبح امروز درزایشگاه بنگاه حمایت مادران وکودکان

مراسم روز مادر در حضور شاهنشاه وشهبانو انجام شد

دراین مراسم بسه نفر از پراولادترین مادران جایزه داده شد

* دیشب شهبانوی ایران پیامی بهمین مناسبت از رادیو و تلویزیون ایران فرستادند

علیاحضرت شهبانو پراولادترین مادر ایرانی را که ۱۵ فرزند داردمورد تفقد قرار میدهند و یکی از کودکان او را نوازش می کنند .

امروز بمناسبت روز مادرمراسمی در حضور شاهنشاه‌و شهبانوی‌ایران انجام شد .

سال گذشته در چنین روزی از طرف انجمن حمایت‌مادران ونوزادان از پیشگاه اعلیحضرت همایونی‌تقاضا شد که‌روز بیست‌و پنجم آذرماه که مصادف باروزتاسیس بنگاه حمایت مادران و نوزادان درسال ۱۳۱۹ می‌باشد بنام روز مادر برگزیده شود ودرآن روز با اجرای مراسم‌مختلفی در سراسر کشور از مقام مادرتجلیل بعمل آید .

این‌تقاضامورد تصویب شاهنشاه قرار گرفت و درسال گذشته اولین مراسم روز مادر اجراء شد .

امسال نیز این مراسم بطور مفصل تر وباشکوه‌تراز سال پیش از روز ۲۲ آذر شروع گردید وتا روز ۲۶ آذرماه ادامه دارد .

پیام شهبانو

دیروز ساعت ۹ بعد از ظهر پیامی بشرح زیر از طرف علیا حضرت فرح پهلوی شهبانوی ایران بوسیلهٔ رادیو و تلویزیون بمادران ایرانی ابلاغ شد .

متن پیام شهبانوی ایران

خواهران و مادران عزیز .

دراین روز فرخنده که در سراسر کشور مراسم روزمادر برگزار میشود و زحمات مادران مورد ستایش وتکریم بیشترفرزندان و عموم مردم قرارمیگیرد من بنام یك مادر بکلیه مادران عزیز ایرانی که وظایف‌مقدس خود راباکمال دلسوزی انجام داده و میدهند درود میفرستم .

آنچه‌مسلم‌است‌هراجتماعی بخصوص میهن عزیز ما بوجود مادران دلسوزکه

بقیه درصفحه هفدهم

دکتر بقائی درآخرین دفاع خودگفت:

طرح ملی شدن صنعت نفت

رابرای‌اولین بارمامطرح ساختیم ولی هیچکس آنرا امضاء نکرد

دکترمصدق گفت بوکلا بگوئید بدولت ساعدرای منفی بدهند تاقرارداد نفت تایید نشود

* هدف های جبهه‌ملی ابتکار نویسندگان روزنامه‌شاهد ودوستان من بود
* ما از اعمال گذشته خود شرمنده نیستیم وباکمال سربلندی می توانیم گفته های سابق خودرا تکرار کنیم
* دکتر بقائی ضمن توضیح در مورد ادعانامه دادستان دادگاه بدوی که ویرا «ابن‌الوقت» خوانده‌بود به کسانیکه تغییر قیافه می‌دهند حمله کرد

ششمین جلسه دادگاه تجدید نظر دادرسی ارتش‌برای رسیدگی باتهام آقای‌دکتر بقائی‌صبح امروزتشکیل شد .

چمدان اسناد

ساعت نه صبح آقای دکتر بقائی از محل زندان دژبان که در قسمت شمالی عمارت دژبان قرار دارد ،در حالیکه آقای مکی او را همراهی میکرد بمحل تشکیل دادگاه آمد. یك افسر دژبان نیز همراه دکتر بقائی بود و یکی از اطرافیان‌آقای دکتر بقائی چمدان بزرك سبزرنگی را با خود حمل میکرد . این‌چمدان حاوی اسناد ومدارك مربوط به‌نفت و مسائل دیگر سیاسی سال های فعالیت دکتر بقائی بود که قراربود در جلسه امروز مورد استفاده وی قرار گیرد وقبلا از منزل برایش آورده بودند چمدان مذکور باطاق دادگاه آورده شد و روی میزبزرك روبروی دادرسان قرار گرفت .

رسمیت جلسه

ساعت نه و بیست دقیقه رئیس و اعضای دادگاه‌وارد تالار جلسه‌شدند و چند لحظه بعد زنك رسمیت‌جلسه بریاست‌تیمسار مروستی‌بصدادرآمد.

رئیس دادگاه - جلسه دادگاه رسمی است و دادرسی ادامه مییابد.

آخرین دفاع دکتر بقائی

پس از قرائت صورت جلسه‌توسط منشی دادگاه رئیس دادگاه خطاب بدکتر بقائی گفت : آقای دکتر

بقیه درصفحه هفدهم

نخست‌وزیر در مراسم بازدیداز بیمارستان فیروزآبادی گفت:

من در کار انتخابات دخالتی نمیکنم

بگذارید انتخابات‌انجمن‌شهر«شهرری»زیر گوش تهران بعنوان نمونه انجام شود

انجمن نظار انتخابات شهرری انحلال خودرا اعلام داشت

* امروز فرماندار شهر ری برای رسیدگی به شکایت بوزارت کشور احضارشد

ساعت ده‌ونیم صبح دیروز آقای دکترامینی نخست‌وزیر باتفاق آقای دکترریاحی‌وزیربهداری‌وخبرنگاران مجله«لایف» ازبیمارستان‌فیروزآبادی درشهرری دیدن کردند هنگام‌ورود بمحوطه بیمارستان ابتداآقای‌نخست وزیر وهمراهان از آقای حاج سید رضا فیروز آبادی موسس‌بیمارستان فیروز آبادی ملاقات نمودند .

آنگاه آقای‌نخست‌وزیربراهنمائی آقای دکترنوربخش‌رئیس‌بیمارستان فیروز آبادی ازبخش‌های مختلف بیمارستان دیدن کرد ومقابل در ورودی ساختمان بیمارستان آقایان پزشکان بیمارستان ، روسای‌بخش ها ،جراحان وانترن‌ها بایشان‌معرفی شدند .

سپس آقای نخست‌وزیر ، وزیر بهداری و خبرنگاران امریکائی بترتیب ازبخش کودکان ، جراحی چشم پزشکی ،رادیولژی وزایشگاه

بقیه درصفحه هفدهم

ایشمن

محکوم باعدام شد

هنگام استماع رای دادگاه لبهای او لرزید

درصفحه سوم

در کرسی آزاد دانشجو

نخست وزیر

بهرپرسشی پاسخ میدهد

این مطلب درصفحه ۵ چاپ شده است

دین‌راسك وزیرخارجهٔ آمریکاگفت:

وضع خاور میانه مانند برلن خطرناك میشود

حرکات کمونیستها در خاور میانه وضع خطرناکی برای غرب بوجود میآورد

لردهوم گفت: غرب میتواند درخاور میانه جلو تجاوز کمونیسم را بگیرد

* وزیر خارجه آلمان غربی گفت: شورویها در مرزهای اروپا ۲۰۰ موشك با گلوله‌اتمی مستقرساخته‌اند
* وزیر خارجه ترکیه وضع خاورمیانه را در شورای وزیران ناتو تشریح کرد
* راسك گفت‌امریکاسیاست آزادی تجاری پیش گرفته است
* وی گفت غرب‌بایدباصف متحدی در برلن باخطر مقابله کند درصفحه سوم

شرکتهای صادراتی پنج سال ازپرداخت مالیات معافند

امروزوزیر دارائی طی‌بخشنامه‌ای بکلیه پیشکاریها وادارات دارائی مستقل شهرستانها و ادارات کل وصول تهران دستور داد که کلیه شرکتهای صادراتی در پنجسال اول بهره برداری از مالیات معافند در سال جاری ادارات کل وصول‌تهران باتعبیری که از بند ع‌ماده چهار قانون اصلاحی مالیات بردر آمد مصوب‌تیر ماه ۱۳۳۷ نمودبرای‌بعضی از شرکتهای صادراتی پیش آگهی مالیاتی ارسال داشت‌و به‌بعضی‌دیگر هم که برك معافیت داده بودتقاضای وصول مالیات نمود .این امر مورد اعتراض تجار قرار گرفت وبدنبال این اعتراض تقاضای ملاقات‌باوزیر دارائی نمودند . در بیست روز قبل اجتماعی از نمایندگان این دسته از تجار در سالن کنفرانس روزنامه اطلاعات تشکیل شد در این جلسه مذاکرات به این نتیجه رسید که وزارت دارائی بایدبموضوع صادرات با نظر ارفاق نگاه کند ودرصورتیکه تعبیر وزارت دارائی صحیح‌باشد باز هم وزارت دارائی باید برای معافیت مالیاتی شرکتهای صادراتی در پنجسال اول طرح اصلاحی به دولت بدهد .

وزیر دارائی و مسئولین اداره کل مالیات بردر آمد تقاضای تجاررا مورد بررسی قرار دادند و تصمیم خود را امروز طی دستورالعملی به کلیه ادارات وصول دارائی ابلاغ نمودند .

امروز طی جلسه‌ای باحضور نخست‌وزیر درسازمان‌برنامه

طرح‌های راهسازی

برنامه سوم مورد بررسی قرارگرفت

برنامه راهسازی کشور در طول برنامه عمرانی سوم ساختمان راههای فرعی‌برای اتصال دهات بشهرهاخواهد بود.

بدنبال مذاکرات و بررسیهای روز پنجشنبه آقای نخست وزیر ووزیران پیرامون برنامه عمرانی سوم کشور ، امروز نیز آقایان دکتر امینی نخست وزیر و مهندس گنجی وزیر راه در سازمان برنامه حضوریافتند ومطالعات خود را در مورد برنامه پنجساله عمرانی سوم ادامه دادند .

در این جلسه که‌از ساعت هشت صبح تشکیل گردید . آقایان مهندس اصفیا قائم‌مقام‌نخست وزیر درسازمان برنامه ، دکتر خداداد فرمانفرمائیان معاون اقتصادی ومالی سازمان برنامه دکتر سمیعی مدیر امور اقتصادی دکتر آبادیان عضو دفتر اقتصادی و چند تن دیگر از مقامات مسئول سازمان حضور داشتند .

مذاکرات امروز کمیسیون بیشتر پیرامون مسائل راهسازی بود ، طبق در برنامه سوم طرح جاده سازی مانند گذشته بصورت ساختمان‌جاده های‌بزرگ وطولانی‌وشاهراههانخواهد بودبلکه سعی میشودکه فعالیت جاده سازی بصورت ساختمان جاده های طرح جاده سازی برنامه سوم درمدت پنج سال اجرای این برنامه بصورت وسیع و موثرتری عمل خواهدشد. فرعی و اتصال دهات و دهکده ها به شهرها باشد تاباین ترتیب علاوه بر افزایش راههای ارتباطی کشور از بیکاری فصلی عده ای از کشاورزان و کار گران در سراسر کشور جلوگیری بعمل آید . در ضمن زمینه‌ای برای افزایش سطح کشت و تولید کشاورزی بوجود آید تاکشاورزان بهتر بتوانند محصولات خود را در اختیار مصرف کنندگان در شهر ها بگذارند .

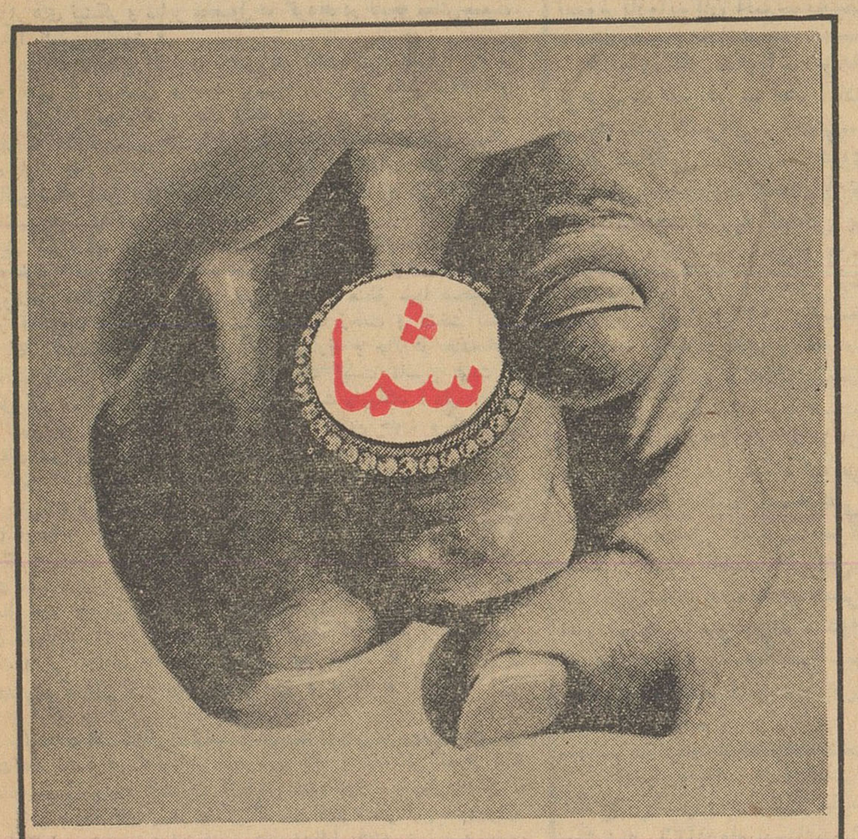

شما چرا برندهٔ صدهزار تومان نشوید؟

ازاول دیماه هر هفته
بلیط‌های بخت آزمائی ملی‌این‌امکان را بشما میدهد

برای تماشای بهترین‌وزیباترین لوازم فلزی دفتر، قفسه‌ها وکابینت های آشپزخانه، همه بمیدان کاخ، نمایشگاه ریالکو میروند.
آ-۳۰۸۶۴

محل جدید کرسی آزاد دانشجو

نظر بانتقال انجمن وابسته باطلاعات بانوان به محل جدید . جلسات کرسی آزاد دانشجو از فردا (یکشنبه ۲۶ آذرماه) در سالون سخنرانی عمارت تازه آدرس زیر تشکیل میشود .
خیابان شاهرضا بین میدان فردوسی و دروازه دولت خیابان فرصت خانه شماره ۷۳

سوپراستور میدان ۲۴ اسفند
فروشگاه بهترین مواد غذائی

پتوهای جهان
عالیترین پتو از پشم مرینوس

شرکت سهامی صنعتی آلومین

مورد بازدید وزیرکار وهمراهان قرارگرفت

وزیرکار طی مراسمی کلاس مبارزه با بی‌سوادی شرکت را افتتاح نمود

شرح درصفحه دوازدهم

چند خاطره از «هفت‌تپه»

ده سال بعد!

کلاپ همکار لیلینتال که این‌روزها بواسطه بازداشت ابتهاج از آنها زیاد صحبت میشود ، دراین سفر حضور داشت ، از نیویورک آمده بود تا در مراسم افتتاح کارخانه نیشکر شرکت کند و توضیحات لازم حضور شاهنشاه ایران بدهد .

من کلاپ را ندیدم ، چون آنقدر جمعیت در هفت تپه از داخلی و خارجی و اهل محل گرد آمده بود که پیدا کردن کلاپ در میان آنهمه مردم مشکل بود ، ولی آنها که او را دیده بودند از قول او نقل‌میکردند که نظیر جریان کار ابتهاج چندین سال پیش در امریکا برای او و لیلینتال نیز پیدا شد . کلاپ گفته بود که‌هنوز طرح های عمرانی ما برای دره تنسی خاتمه پیدا نکرده‌بود که سیل‌اتهام و اعتراض بسوی ما جاری شد ، متهم به‌تفریط پول‌مردم و مملکت شدیم ، انتقادات و اعتراضات سخت از هر طرف بماشد تاجائی که کارمابه تعقیب‌ومحاکمه کشید اما همینکه طرح‌های ماموردرسیدگی و مطالعه دقیق قرارگرفت، خاصه کارهای عمرانی‌مایکی پس‌از دیگری ظاهر شد ، صد ها کیلومتر طول و عرض دره تنسی‌آباد شد ، زیرکشت وزرع‌درآمد ،مردم باین نواحی کوچ‌کردند ، فعالیت های عمومی آغاز شد ، سدها ، کانال‌ها ، کشتزارها مورد بهره‌برداری واقع گردید ، جنگل‌های‌مصنوعی ، مرداب‌ها برای پرورش انواع حیوانات خشکی و آبی بوجود آمد و بالاخره میلیونها نفر مردم سرگرم کار و زندگی شدند ، آنطور افکارعمومی عوض شد که روزولت فقید لیلینتال را تشویق نمود و کار های حساس تری برای آبادی وعمران بدست او سپرد و نظیرطرح‌دره‌تنسی در نقاط دیگر مورد استفاده قرار گرفت ، کلاپ گفته بود حالا هم باید در انتظار نتایج طرحهای عمرانی خوزستان بود که روی اصول و نقشه صحیح پیش میرود ، ولی زمان میخواهد تا آثار مفید آن ظاهر گردد.

یکی از روسای سازمان برنامه که گفته های کلاپ را برایم نقل میکرد گفت اگر زنده بودیم ده سال‌دیگر تغییرات فاحش خوزستان را خواهیم دید . هم‌اکنون می‌بینید تا چشم کار میکند بیابان بی‌آب‌و علف نمایان است ، در طول صد ها کیلومتر که دیروز و دیشب با ترن طی‌کردیم چند آبادی بچشم میخورد ؟ چند مزرعه دیده میشد ؟ چقدر جمعیت در دهات این‌حدود وجود دارد ؟ یقین داشته‌باشیدکه وقتی طرح‌های عمرانی خوزستان که‌همهٔ آنها توام با ایجاد کار و فعالیت ودرآمد میباشد بمورد اجرا و عمل درآید هم امرمعاش مردم آسان میگردد و هم‌اسباب و وسائل زندگی قابل تحمل در خوزستان فراهم میشود و آن روزی است که‌مردم بخوزستان روی‌می‌آورند .

باو گفتم : آن سد سازی عظیم ، کانال ها ونهر ها ، برق های فراوان که دراین منطقه تولید میشود ، وقتی آدم‌نیست که‌ازآنها بهره‌برداری کند بچه‌کار آید ؟ اگر انتقاد و اعتراضی هست ازاین بابت هم هست که چرامیلیونها دولار در منطقه‌ای از ایران ریخته شده که جمعیت ندارد و حال آنکه خیلی‌نقاط‌دیگر هست که باخرج های کمتری بهره‌برداری های‌زیاد میتوان کرد .

او گفت راست میگوئید ، اصلاحات در همه‌جا باید یك‌نواخت صورت گیرد ، اما تصدیق کنید که یك ده آباد بهتر از صد ده‌خراب است ، اگر خوزستان که آنهمه استعداد ترقی و پیشرفت سریع دارد و موجبات از جهات مختلف درآن‌فراهم‌است ، و موقعیت‌مهم‌جغرافیائی دارد ،همچنان بدست فراموشی سپرده شود و این منطقه که روزی انبار غله جهان نامیده میشد مورد استفاده واقع نگردد برای اینکه نقاط دیگر کشور نیازمند اصلاحات میباشد هرگز بمصلحت ملك و ملت نیست .

گفتم قسمت زیاد اعتراضات برای همین است که اینهمه کارهای عمرانی خوزستان بدست کدام مردم سپرده میشود ؟ جمعیت برای اداره و بهره‌برداری از اینهمه منابع آب که سد دز ذخیره میکند از کجا خواهد آمد ؟ اینهمه برق که از دز تولید میشود و معادل‌نیروی برق تمام مملکت است در کجا مصرف خواهد شد ؟

دست مرا گرفت و بگوشهٔ سالون بزرگی که برای پذیرائی از مدعوین آماده شده بود برد ، جلوی تابلوی بزرگی که‌ازنقاشی دوره ساسانیان کشیده شده و شرحی در کنار آن نوشته شده بود ایستاد . گفت تماشا کنید .

این تابلو کشاورزان‌زمان‌ساسانیان را باهمان‌لباس درحالی‌که داس های بزرگی بدست داشتند و ساقه های نیشکر را درو میکردند نشان‌میداد همصحبت من‌گفت شرح مقابل این‌تابلو را هم بخوانید .

کنار تابلو این عبارات جلب توجه میکرد :

«پل هائی که‌در عهد ساسانیان ساخته شد مانند پل کارون در شوشتر ، پل‌آب دز در دزفول و پل‌کرخه . درهای پل همه‌مشرف بر سدهائی بودند که سطح آب را باندازهٔ کافی بالا نگاه میداشت تا آب بسهولت وارد نهر های متعدد شود و برای زراعت اطراف آماده باشد . بوسیله آبیاری ها بسیاری از صحراهای لم‌یزرع تبدیل به کشتزار های نیشکر و سایر محصول ها گردید در نتیجه معاش‌جمعیت زیاد را تامین می‌نمود »

بعد گفت به‌این تابلوی نقاشی هم نگاه کنید به‌بینید که در ازمنه قدیم با چه‌مشقت وزحمت بوسیله داس‌های بلند ساقه های نیشکر را قطع میکردند و چند دقیقه پیش هم کنار مزارع نیشکر دیدید که چگونه‌ماشین های غول پیکر بجان ساقه های بلند نیشکر افتاده بایك چشم برهم‌زدن مقدار زیادی محصول را باره های چرخنده از پائین ساقه یك‌نواخت قطع میکرد و در کناری روی هم میگذاشت و ماشین دیگری آنرا جمع میکرد و بکارخانه می‌برد ، این است وسایل کار درآن روز و این است دستگاههای مکانیزه امروزی که باعده خیلی کمی کار میکنند ، اگر بنا بود جمع کردن‌محصول دو هزاروپانصد هکتار زمین بادست صورت گیرد منطق شما صحیح‌بود و در آنصورت عده بیشماری چندین روز با زحمت و مشقت بسیار باید کار کنند تا محصول را از زمین بردارند و حالا در چندساعت و باعده خیلی کم . پس اگر حالاجمعیت نیست ماشین هست ، وسائل کار مهیا میباشد و جبران کمی جمعیت رامیکند ، ولی چیزی نمی‌گذرد که آب و برق خوزستان مردم را باین حدود میکشاند و کارهای عمرانی باشکال مختلف دراین ناحیه ظاهر میشود .

پس ایراد براینکه خوزستان چنان جمعیتی ندارد که استحقاق یك چنین برنامه های‌پرخرج داشته باشد وارد نیست ،بعلاوه وقتی مردم موجبات آبادی در گوشه ای از ایران یافتند و گرمای طاقت فرسای خوزستان را توانستندبانیروی برق قابل تحمل‌سازند به آنجا کوچ میکنند و دست بکار زندگی باسعادتی میشوند ، از کجا که ده‌سال بعد جمعیت تهران که بواسطه مزایای بی‌خاصیت و بلکه زیان آورش مردم را از همه جابخود کشید کم نشود و بخوزستان نروند و از کجاخوزستان‌چنان موقعیتی پیدا نکند که آباد ترین و معمورترین مناطق پرجمعیت ایران شود و برکت و نعمت از این منطقه به دیگر نواحی ایران سرازیر نگردد ؟

ازدیدن این تابلو و توضیحات‌دوست همسفر ما وجدو شعفی‌بمن دست داد خاصه در کنار این تابلوساق های بلندنیشکر که از نقاط مختلف در زمین‌های هفت تپه آزمایش شده بود ، جلب‌توجه‌میکرد.

این شاخه های بلند نیشکر که در کنار دیگر این‌سالون‌برای تماشا گذارده شده بود از کشور های ایتالیا ،هندوستان ، برزیل، اندونزی ، پاکستان و ایالات متحده امریکا خواسته شده و در نقاط مختلف خوزستان آزمایش گردیده و نتایج خوب داده بود ـ از ۱۰۴ نوع قلمه که از کشور های مختلف تولید کننده نیشکر در اراضی حاصلخیز خوزستان بعنوان نمونه کشت شده بود چند نوع آن انتخاب گردیده ولی نکته مهم این‌است که همین قلمه های نیشکر در جاهای دیگر کمتر محصول میدهد ودر خوزستان بمقدار قابل‌توجهی بیشتر .

مثلا در کشور کوبا که بزرگترین تولید کننده شکر است هفتادتن‌درهر هکتار زمین‌عمل می‌آید ودر برزیل دومین تولیدکننده دنیا ۵۵ تن در هر هکتار و در هندوستان سومین تولید کننده‌سی تن در هکتار اماتعجب خواهید کرد اگر گفته شود که در خوزستان بطور متوسط در هرهکتار زمین‌یکصد تن محصول تولید میشود که ده در صد آن قند است .

همسفر ما میگفت :

در بعضی نقاط خوزستان آنقدر زمین استعداد دارد که در هر هکتار تا ۱۵۰تن محصول نیشکر بدست آمده و بیخود نیست که نام این ایالت را شکرستان گذارده اند، پرسیدم چطور ؟ گفت « خوز » در زبان قدیم بمعنای « شکر » بوده‌است . گفتم این هم برای من تازگی دارد و تا بحال نشنیده بودم !

مجالس ترحیم و یاد بود

خانواده های قادری تفرشی ـ معتمدی ـ سهیلی ـ مدیری مشیری ـ بیات ـ مرآتی ـ آصفی ـ شاهمیری ـ اجتهادی

با نهایت تاسف فوت جانگداز و ناگهانی **بانو بتول قادری تفرشی** را باطلاع بستگان و آشنایان میرساند مجلس ترحیم مردانه روز یکشنبه بیست و ششم آذر ماه ازساعت سه تا پنج بعد از ظهر در مسجد حاجی حسن خیابان بوعلی (ارامنه)و ختم زنانه همانروز وساعت در یوسف آباد خیابان محمد رضا شاه ایستگاه چهار و نیم منزل آقای عباس قادری برگذار می شود .

منیر قادری ـ عباس قادری ـ محمد معتمدی ـ علی‌اصغر معتمدی ـ محمد آصفی ـ سرتیپ مرتضی سهیلی ـ مصطفی مشیری ـ سرهنك تقی معتمدی ـ دکتر مصطفی بیات ـ حسن قادری ـ سرگرد غلامحسین مدیری ـ غلامرضا قادری ـ سرگرد محمد مرآتی ـ حسین مرآتی ـ عباس سهیلی ـ سرگرد اکبر قادری ـ حسین شاهمیری ـ علی مشیری ـ حسین مشیری ـ مرتضی مشیری ـ مهندس علی اکبر حاجی علیمحمدی ـ احمد اجتهادی ـ عباس اجتهادی ـ پرویز قادری ـ خسرو قادری ـ فریدون قادری
آ ـ ۲۲۷۵۹

مصیبت‌وارده را بعموم بازماندگان آنمرحومه تسلیت‌میدهیم

بانهایت تاثر و تاسف درگذشت مرحومه مغفوره **بانو آمنه همدانی** همسر آقای مهدی همدانی را باطلاع میرساند. مجلس ختم مردانه روز یکشنبه ۲۶ آذرماه جاری (فردا) از ساعت ۳ الی ۵ بعداز ظهردر مسجداردبیلیها(واقع‌درگلوبندك چال حضار)و مجلس ترحیم زنانه درهمانروزاز ساعت ۲ الی ۶ بعداز ظهر در منزل‌شخصی (واقع‌در خیابان نواب ـ چهارراه رضائی ـ خیابان بریانك ـ کوچه اختری ـ کاشی ۶۳) برگزار می شود .

مهدی همدانی ـ یحیی کیائی ـ میربابانبوی ـ عبدالرحیم قاسمی ـ عباس چینی چی ـ عبدالحسین فرهبد ـ یحیی واهب زاده ـ دکتر عزیز نبوی ـ دکتر عزیز واهب زاده ـ باباصفری دکتر عظیم وهاب‌زاده ـ حاج عزت اصغر زاده ـ سید محمد غیوری ـ حاج‌عباس خلیل زادگان ـ میرزا آقاشکوری ـ مهندس حاجی کیائی ـ مرتضی پور آذر ـ ستوان یکم چنگیز محمدی تجدد ـ سید محمود غیوری ـ غفور بلوری ـ محمد علی‌همدانی غلامعلی همدانی ـ دکتر داود همدانی ـ علی علاقه‌بند ـ نادعلی همدانی
آ ـ ۳۰۹۲۲

بعموم بازماندگان آنمرحومه مصیبت‌وارده‌را تسلیت‌میدهیم

بانهایت تاسف فوت مرحوم **رکابعلی منفرد زنجانی**رادر تهران باطلاع بستگان و دوستان میرساند مجلس‌ختم‌مردانه وزنانه آنمرحوم روز یکشنبه ۲۶ر۹ر۴۰ از ساعت ۳ الی ۵ بعد از ظهر در سه راه بوذرجمهری بازارچه آشیخ هادی‌جنب کوچه خدایار کاشی ۶۷ برگذار می شود .

رحیم منفرد ـ هاشم منفرد ـ نبی‌الله حیدری ـ رسول آصفی ـ حمید حیدری ـ سید علی میرصادقی ـ سید محمد میرصادقی ـ حسن اورنك خدیوی

بعموم‌بازماندگان آنمرحوم مصیبت‌وارده‌را تسلیت میدهیم

خانواده‌های‌سرمست ـ قدر ـ میگلی ـ کامران ـ بهنام ـ یگانه درودی ـ کلانتری ـ شهیدی ـ خاقانی رکنی ـ رشوند

درگذشت **بانو سکینه سرمست** والده آقای منوچهر سرمست‌و بانوان هما و ملیحه (سرمست) را باطلاع دوستان و بستگان میرساند حسب وصیت آنمرحومه مخارج‌ختم‌مردانه صرف امور خیریه خواهد شد و مجلس ختم زنانه خیابان‌سی متری کوچه مقابل پمپ‌بنزین (کوچه ضرغام) شماره ۲۶منزل سرگرد میگلی ازساعت سه تا پنج بعد از ظهر روز یکشنبه ۲۶آذرماه تشکیل خواهد بود .
آ ـ ۲۲۷۵۱

بعموم بازماندگان آنمرحومه مصیبت‌وارده را تسلیت میدهیم

خانواده های شکیبا ـ میرهادی ـ رفیعا ـ جنابی ـ مشکین عزیزی ـ اشرافی ـ نجم آبادی ـ امین میرهادی ـ سرتیپ فرمند ـ میر اشرافی ـ کاظمی ـ امیر شریفی ـ میر فخرائی ـ دوامی ـ افقهی ـ نبوی ـ یحیوی ـ کریمی ـ هاشمی شیرازی ـ دربندی ـ بانهایت تاسف و تاثر درگذشت ناگهانی مرحوم **دکتر محمود شکیبا کرمانی** پزشك بازنشسته بهداری راه آهن را باطلاع خویشان و دوستان و آشنایان میرساند ـ مجلس ختم مردانه آنمرحوم ازساعت ۳الی ۵ بعد از ظهر روز یکشنبه ۲۶ر۹ر۱۳۴۰ در مسجد کاظمیه واقع درخیابان ری ایستگاه دردار و ختم زنانه همانروز و همانساعت در منزل آنمرحوم‌واقع در خیابان شهباز مقابل ورزشگاه شماره۳کوچه باباشاهی شماره ۲۵ برپا است ـضمنا مراسم هفته آنمرحوم روز سه شنبه ۲۸ر۹ر۱۳۴۰ ازساعت ۳ الی ۵ بعد از ظهر در امامزاده عبدالله آرامگاه فتوحی برقرار می باشد .

حسن شکیبا ـ سید علی میرهادی ـ ابوالحسن رفیعا ـ مهندس‌اسمعیل جنابی ـ سرگرد شهربانی جنابی ـ دکتر مشکین ـ ابوالقاسم اشرافی ـ نورالدین نجم‌آبادی ـ امین میرهادی ـ سرتیپ محمد حسن فرمند ـ میر اشرافی ـ کاظمی امیر شریفی ـ میرفخرائی ـ دوامی ـ افقهی ـ نبوی ـ محمدعلی یحیوی ـ کریمی ـ هاشمی شیرازی ـ دربندی

بخانواده محترم آنمرحوم بویژه بازماندگان مصیبت‌وارده‌را تسلیت میدهیم .

بدینوسیله درگذشت مرحوم **ابوالقاسم سعیدی** رابه اطلاع‌خویشان و دوستان میرساند مجلس ختم آن فقید روز یکشنبه ۲۶آذرماه ازساعت ۹ونیم الی ۱۱و نیم قبل ازظهر در مسجد ارك برگزار و مجلس ختم زنانه ازساعت سه بعد از ظهر در همانروز در منزل شخصی آنمرحوم منعقد میباشد .

بانو دلشاد ـ سیروس ـ پرویز ـ محمد سعیدی ـ میرزا محسن ـ اکبر سعیدی ـ مهندس سعید ـ بهرام ـ ایرج‌سعید زاده ـ توفیق شهنازی ـ سرهنك جواد شاهین فر ـ جلیل اسمعیل‌زاده ـ شکور مهین‌فر ـ نصرالله قهرمانی ـ ناصر لشگری ـ ستوان یکم محمد علی سعیدیان ـ مهندس‌عزت‌الله کیانپور ـ سیف‌الله پارسی ـ راسلی ـ صباحی ـ اخوان ـ منادی زاده
آ ـ ۲۲۷۸۹

بعموم‌بازماندگان آنمرحوم مصیبت‌وارده‌را تسلیت میدهیم

بدینوسیله با قلبی اندوهناك درگذشت پدر بزرگوار خود مرحوم**براخاص حاخامی پارسیان** که در تاریخ ۲۳ر۹ر۴۰ در کرمانشاه برحمت ایزدی پیوسته باطلاع کلیه خویشان ودوستان میرساند . **یوسف پارسیان ـ کرمانشاه**

بانهایت تاسف بدینوسیله درگذشت‌ناگهانی مرحوم مغفور **سید علیرضا خان علوی** را که از خدمتگزاران برجسته وصدیق شاهنشاه در خطه قاینات بوده اند در بیرجند اعلام و باستحضار دوستان گرام و همشهریان محترم میرساند که مجلس تذکری در دزاشیب منزل‌اینجانب‌روز دوشنبه ۲۷ آذر ماه ازساعت سه تا پنج بعد از ظهر منعقد خواهد بود .

متمنی است با حضور خود موجبات شادی روح فقید سعید و تسلی خاطر بازماندگان را فراهم فرمایند .

اسدالله علم

بمناسبت درگذشت‌ناگهانی مرحوم‌مغفور **سید علیرضا خان علوی** والد مهندس طاهر ومهندس رضا علوی و برادر سرکار سرهنك محمد و لطفعلی ثابت‌پور که یکی از مردان شریف و خدمتگزاران صدیق جامعه بیرجند و شهرستان قاینات بوده اند مجلس‌تذکری در دزاشیب منزل جناب آقای اسدالله علم در تاریخ دوشنبه ۲۷ر۹ر۴۰ ازساعت ۳ تا ۵ بعد از ظهر منعقد خواهد بود .

مجلس ختم‌زنانه نیزهمانروزو همانساعت در دزاشیب منزل جناب آقای منصف برگذار خواهد شد متمنی است با تشریف‌فرمائی خود روح آنمرحوم‌را شاد فرمائید .

خانواده های علم ـ خزیمه علم ـ خزیمه ـ منصف ـ شریف اسدی ـ بیرجندی ـ سپهری ـ بهرمان ـ حسینی ـ هاشمی ـ عسکری ـ مجتهد زاده ـ دلیلی صدری ـ مشتاق ـ زهرائی ـ شهیدی ـ رخشانی
آ ـ ۲۲۸۰۳ ـ ۱ ـ ۲

بعموم‌بازماندگان آنمرحوم مصیبت‌وارده‌را تسلیت میدهیم

بمناسبت چهلمین روز درگذشت **بانو معصومه لسانی** مجلس یادبودی ازساعت ۵تا ۷ بعد از ظهر روز یکشنبه۲۶ آذرماه در منزل آقای حاج رضا مشگین واقع در خیابان بوذرجمهری نو تکیه زرگرها کوچه حزیره منعقد میباشد .
آ ـ ۳۰۹۵۸ **خاندان لسانی**

با کمال تاسف و تالم باطلاع عموم دوستان و آشنایان می رسانیم مراسم شب هفت جوان ناکام **بهنام واجد سمیعی** روز یکشنبه ۲۶آذر ماه جاری‌ازساعت ۲ بعد از ظهردرامامزاده عبدالله برگزار می شود .
آ ـ ۲۲۷۸۳ **خانواده واجد سمیعی ـ خانواده‌روشنائی**

باطلاع اقوام و دوستان میرساند بمناسبت مرك‌جانگداز **بانو سکینه بنانی عالیشاهی** متعلقه ستوان محمد یاوری از ساعت ۲ونیم الی ٤ونیم بعد از ظهر یکشنبه۲۶ر۹ر۴۰مجلس ختمی د رمسجد اباذر واقع در خیابان خورشید منعقدمیباشد
آ ـ ۲۲۷۷۹ **خانواده یاوری**

سازمان نقشه برداری کشور بدینوسیله فقدان یکی‌از همکاران صدیق‌و فعا ل‌خود مرحوم**فاتح سرهنك پور**را باطلاع کلیه آشنایان و دوستان رسانده مصیبت وارده را به‌همسر وفرزندان آنمرحوم تسلیت می دهد مجلس ختم آنمرحوم‌از ساعت ده تا دوازده روز یکشنبه ۲۶ر۹ر۴۰ در مسجد مجد منعقد خواهد شد .

رئیس سازمان نقشه برداری کشور ـ مهندس بسیطی

خانواده های **سرهنك پورنمین ـ عابدی ـ اسبقی ـ صارم نژاد ـ امیری ـ یوسفی ـ مبصری ـ صارمی ـ امیر بشیری ـ خانقاهی ـ شرقی ـ بصیری نمین ـ علوی نائینی ـ مدنی ـ معینی ـ آزادی ـ عزیزی ـ مصباحی ـ باغستانی ـ نصیری نمین**

بانهایت تاثر و تاسف درگذشت ناگهانی شادروان**سید فاتح سرهنك پور نمین** را باطلاع اقوام و دوستان میرساند مجلس ختم مردانه از ساعت ۱۰ الی ۱۲ صبح روز یکشنبه ۲۶آذر ماه د رمسجد مجد و مجلس زنانه در همان روز در منزل شخصی واقع در خیابان شاه چهارراه گلشن نیم فلکه فرمانفرما کوچه شاه منعقد خواهد بود .

هوالحی الذی لایموت

بمناسبت درگذشت جانسوز بانو**فرخنده عابدی(ساریخانی)** مادر وخواهر اینجانبان و بزرك فامیل مجلس ترحیم مردانه‌از ساعت ۲و نیم الی ۵ بعد از ظهر روز یکشنبه بیست وششم آذرماه ۱۳۴۰ در مسجد ارك و ختم زنانه عصر همانروز در منزل شخصی خیابان کاخ جنوبی کوی هلالی پلاك ۳۱ برپاست

حبیب‌الله ساریخانی عزیزالله ساریخانی ـ فضل‌الله ساریخانی ـ اسدالله ساریخانی ـ نصرالله ساریخانی ـ نصرت‌الله ساریخانی ـ فاطمه ساریخانی ـ محترم ساریخانی تقی عابدی ـ سرهنك حسن عابدی ـ دکتر رحیم عابدی ـ اسمعیل عابدی ـ جواد محمود مقدم ـ عبدالحسین مظفریان محمد علی مظفریان ـ شیرازی ـ علیمحمد افشار قاسملو ـ علی اصغر افشار قاسملو ـ حاج حسین منعمی ـ حاج غلامحسین مظفریان ـ حاج آقا رضا روشنائی ـ حاج‌محسن تدبیر ـ محسن مشتاقی ـ یوسف نیاکوئی

بمناسبت فوت مرحومه مغفوره والده حاج عبدالله‌شکوهی مرحوم وحاج حسن عظیم‌نیا که از بانوان متقی و متدینه‌بودند مجلس ترحیمی صبح رو زیکشنبه هشتم رجب‌المرجب‌بیست وششم آذرماه ازساعت نه صبح الی یازده در مسجد مرحوم شیخ عبدالحسین معروف به (آذربایجانیها) منعقد امیداست آقایان روحانیون و سایر طبقات محترم با شرکت خودشان روح آنمرحومه را شاد فرمایند .

الاحقر حاج سید مهدی انگجی ـ الاحقر حاج سیدمهدی کماری ـ الاحقرسید صادق شریعتمدار

خانواد ههای **عظیم‌نیا ـ شکوهی ـ دستمالچی ـ اپکچی چیت‌ساز ـ مسگرزاده ـ فتوره چی ـ هندی ـ هوشیار ـ فخار پور ـ چایچی ـ شهلا ـ شاکرین ـ منیبی ـ باقرزاده ـ رومینا فرشی ـ امین صادقیه ـ پرتوی‌زاده ـ حق‌کلام ـ زهتاب پور حسین‌زاده خوئی**

بانهایت تاسف و تاثر فوت مرحومه مغفوره والده‌ماجده حاج عبدالله شکوهی مرحوم‌و حاج حسن عظیم‌نیا را باطلاع خویشاوندان و آشنایان میرساند مجلس ختم آنمرحومه روز یکشنبه هشتم رجب‌المرجب بیست‌و ششم آذرماه از ساعت نه الی یازده صبح در مسجد شیخ عبدالحسین معروف به (آذربایجانیها)و ختم زنانه ازساعت سه الی پنج‌بعد از ظهر در منزل آنمرحومه واقع در شاهرضا خیابان صبای شمالی چهارراه بزرگمهر پلاك ۶۰ منعقد خواهد شد .

بخانواده محترم آنمرحومه بویژه بازماندگان مصیبت وارده را تسلیت میدهیم .

باطلاع اقوام و دوستان محترم میرساند که روز یکشنبه ۲۶ر۹ر۴۰ مصادف با چهلمین روز فوت برادر عزیزمان**مرحوم سرهنك حسین قدسی** می باشد بدین مناسبت درساعت‌دوو نیم الی چهار بعد از ظهر همانروز در سر مزار آنمرحوم‌واقع در ابن بابویه مجلس‌تذکری منعقد خواهد بود .

دکتر مهدی قدسی ـ محمد تقی قدسی ـ سرتیپ‌محمد علی قدسی
آ ـ ۲۲۷۵۵

خاندان ثقفی و داریوش حکمت

با قلبی اندوهناك باطلاع افراد فامیل و آشنایان میرساند که بمناسبت شب هفت درگذشت‌شادروان **مرحوم عنایت‌الله نوری** ازساعت سه تا پنج بعد از ظهر روز یکشنبه ۲۶ر۹ر۴۰ مجلس یادبودی بر سر مزار آنمرحوم‌واقع در ابن بابویه‌منعقد است از اقوام و دوستان متمنی است با شرکت خود دراین مجلس یادبود روح‌آنمرحوم را شاد فرمائید .

مهین ثقفی ـ هدایت داریوش ـ عزیزالله حکمت ـ زین‌العابدین حکمت ـ حبیب‌الله زارع ـ فتح‌الله ثقفی ـ منوچهر ثقفی ـ نصرالله ثقفی ـ یدالله ثقفی ـ اسدالله ثقفی ـ عطاءالله ثقفی ـ عباس ـ داریوش دولتشاهی ـ معمار ضیاء

سیاسگزاری

در مصیبت جانگداز فقدان برادر ارجمندم شادروان **دکتر محمود سیاسی** بسیاری از دوستان‌عزیز و سروران عالیقدر ، خاصه همکاران فرهنگی گرانمایه ام بر این بنده منت گذاشته وبوسیله ارسال تلگراف ونامه یا درج درجرائد ویا حضور در مجالس ختم و مراسم هفته صمیمانه همدردی فرموده اند . بدینوسیله از الطاف تسلی بخش یکایك آنان سپاسگذاری می نمایم واگر بعلت تالمات روحی در شرفیابی برای عرض تشکر تاخیری رخ دهد ، امیدوارم این تقصیر را در پرتو مراحم خود ، براین خواهر داغدار و دلشکسته ببخشایند .

عصمت سیاسی (زرگر)

از سروران معظم جناب آقای سردار فاخر حکمت ـ تیمسار سپهبد نقدی ـ جناب آقای دکتر فرهاد و استادان محترم دانشگاه و آقایان دکتر های ارجمند و تیمساران وافسران گرامی و دانشجویان دانشگاه و دوستان و آشنایان وبانوان محترم که با حضور در مجالس ختم و یادبود برادر عزیزم مرحوم **دکتر محمود سیاسی** اظهار همدردی فرموده اند از طرف‌خود و خانواده نهایت سپاسگذار و سلامت‌و موفقیت همگی را از خداوند متعال خواستارم .

سرلشگرسیاسی

از ذوات محترم و سروران گرام که در مراسم تشییع و تدفین و مجالس ترحیم مرحوم اخوی **نصرالله میرزا اسعد دهقان** در ملایر و تهران شرکت و اظهار همدردی فرموده‌اند صمیمانه سپاسگزارم .

فتحعلی اسعد دهقان کارمند شهربانی

جگرگوشه ناکام ما ـ نادر عزیز ـ گلی‌که‌ناشکفته پرپرشدی

از کلیه اقوام و دوستان محترم که در تشییع جنازه تو بقم و ختم و هفته ات حضورا یا کتبا ابراز تفقد و تسلیت‌مان دادند با قلبی شکسته و زبانی الکن تشکرو اگر بعلت تالمات روحی در شرفیابی تاخیری رخ داد پوزش می طلبیم .

مادر و پدرت ـ پروین و رضاخلیلیان

تسلیت

از طرف عموم دانش آموزان کلاسهای پنجم طبیعی دبیرستان شهپرست

مصیبت وارده را بدوستان داغدار خود دوشیزگان‌بتول وطاهره باغشاهی تسلیت عرض می کنم . **نوریه رزاق زاده**

بانهایت تاثر از طرف دانش آموزان کلاس ششم‌طبیعی دبیرستان شهپرست

مصیبت‌وارده را بهمکلاس عزیز خود دوشیزه مهری گلاب تسلیت عرض می کنم . **تهمینه قاسملو**

مصیبت وارده را بخانواده های محترم باغشاهی ودرستکار بخصوص آقای مهندس محمود و آقای داود وآقای‌مهندس هادی درستکار و همچنین فرزندان روحانی خود دوشیزه‌بتول وطاهره باغشاهی تسلیت عرض می کنیم .

عبدالله قاسملو ـ پوراندخت شهپرست

جناب آقای بحری دبیر محترم

در اندوه وارده با غم شما شریك هستیم

از طرف سال چهارم ریاضی دبیرستان طبری ـ سوسن اصلانی
آ ـ ۲۲۷۸۷

بانهایت تاثر فوت مرحومه بانو فرخنده با بخانواده‌های محترم عابدی و ساری خانی بخصوص جناب سرهنك عابدی وجناب آقای دکتر عابدی تسلیت عرض می کنیم .

عبدالله قاسملو ـ نصرالله و فتح‌الله و پوران‌شهپرست

بقیه آگهیهای ترحیم و تسلیت درصفحه ۱۷

دکتر معانی
امراض مقاربتی مجاری ادرار معالجه سوزاك تازه و کهنه ـ ورم پروستات و سستی و ناتوانی ـ ضیق مجرا امراض زنانه خیابان فردوسی مقابل بانکملی‌مرکز

درمان قطعی سوزاك تازه و کهنه
و تقویت قوای تناسلی‌دکتر جناب زاده دارای کواهینامه از دانشکده طب فرانسه. صبح. عصر خیابان‌منوچهری مقابل‌کوچه ژاندارك.
۸ـ۲ آ ـ ۳۰۲۸۲

کلاس آشپزی
انجمن ایران و امریکا
زیرنظر
حشمت یوسفی
از اول دیماه تشکیل میشود. علاقمندان می‌توانند تا پایان‌روز سی‌ام آذرماه نام نویسی نمایند. کلاس جدید بامتد جدید افتتاح میگردد وبدانشجویان‌پس‌ازخاتمه دوره کلاس گواهینامه‌داده‌میشود

در هفتم آبانماه امسال از منزل اینجانب یك تخته فرش کرمان سرقت شد در نتیجه اقدامات مجدانه جناب سرهنك‌بهزادی‌ریاست محترم اداره آگاهی و فعالیت خستگی ناپذیر آقایان راد مهرو ناصر عطائی‌وجلال‌میرسارق‌دستگیروفرش‌اینجانب‌مسترد گردید لذابدینوسیله مراتب تشکر خود را از آقایان نامبرده اعلام و امیدوارم خدمات آقایان نامبرده مورد توجه مخصوص قرار گیرد

آ ـ ۲۲۷۴۷ **سعید قصیری**

برنده اولین و بزرگترین جایزه فستیوال ماهی‌های جهانی ۱۹۶۱ مسکو و سالن فرانسیسکو

تنها پدیده ارزنده سال ۱۹۶۱ سینمای شوروی

آسمان صاف

رنگی دوبله بفارسی

دربهار آینده :

کنفرانس شرق و غرب درمسکو تشکیل میشود

فرانسه در شورای وزیران ناتو تنها ماند

پاریس ـ ۱۵ دسامبر ـ یونایتدپرس شورای وزیران ناتو پس از سه‌روز مذاکره تصمیم گرفت درمورد برلن باروسها مذاکره بعمل آید .

در اعلامیهٔ کنفرانس گفته شده است که امید میرود از طریق مذاکره مسئله برلن حل شود .

پس‌از نطق وزیر خارجهٔ فرانسه در مخالفت با مذاکره با روسها با ۱۴ رای موافق در برابر یك رای مخالفت (رای فرانسه) مذاکره با روسها را برسر برلن تصویب کرد.

دراعلامیه صراحتا اشاره شده است که برای حل مسئله برلن باید مذاکره شود و دیگر به اصطلاح نباید « مذاکرات تجسسی » بعمل آید .

درجلسات شورای اتحادیهٔ آتلانتیك دین راسك اعلام کرد که امریکا از سیاست تجارتی آزادتری حمایت خواهد کرد و این‌سبب تشکربعضی ازنمایندگان ازجمله نمایندهٔ دانمارك شد .

در جلسهٔ آخر شورای اتحادیه دین‌راسك وزیرخارجهٔ امریکااشاره کرد که حرکات کمونیستها در خاورمیانه و آسیای جنوب خاوری و امریکای لاتین ممکن است باندازهٔ خطر برلن برای غرب خطرناك شود.

راسك بتمام مسائل‌جهانی که شورای اتحادیهٔ آتلانتیك با آن روبرو است اشاره کرد و نیز گفت امریکا سیاست آزادی تجارتی‌پیش گرفته است بامید آنکه سایر ملل عضو ناتو از او تبعیت کنند .

باسخنرانی راسك نطقها در جلسات سه روزهٔ شورای آتلانتیك‌به پایان رسید .

بررسی اوضاع خاورمیانه

در آخرین جلسه وزیر خارجهٔ ترکیه سلیم سازیر اوضاع‌خاورمیانه را مورد بحث قرار داد .

لرد هیوم وزیر خارجهٔ انگلیس در این جلسه اظهار اطمینان کرد که غرب میتواند درخاورمیانه جلوتجاوز کمونیسم رابگیرد .

وزیران خارجهٔ یونان و ایتالیانیز نطقهائی ایراد کردند واز عقایدغیر انسانی کمونیسم انتقاد نمودند .قبلا وزیر خارجهٔ امریکا اشاره کرده‌بود که وضع در برلن ممکن است قبل از بهبود روبه‌وخامت رود .وی گفته بود غرب باید با صف متحدی در برلن باخطر مقابله کند .

قبل از راسك «مك نامارا» وزیر دفاع امریکا در شورای «ناتو » به متفقین غربی اعلام کرده بود که امریکا تعهد خودرا در تقویت نیرو های اعزامی به اروپا انجام داده‌است وحال باید متفقین دیگر در این راه قدم گذارند و قدرت نظامی پیمان را چنان تقویت کنند که در هنگام تشدید بحران‌برلن بزرگترین‌قدرت نظامی را آماده داشته باشند .

قدرت اتمی

در همین جلسه وزیر دفاع آلمان اشتراوس راجع به لزوم ایجاد یك قدرت اتمی مستقل برای «ناتو»سخن گفت‌و متذکر شد که برای مقابله‌با سلاحهای برد متوسط روسیه تجهیز اتمی‌و موشکی قوای ناتو ضرورت دارد .

در جلسات سه روزهٔ شورای‌ناتو موضوعات مربوط به کنگو وآنگولا نیز مطرح شد ضمنا بشورا گزارش داده شد که‌جاسوسان غرب گفته‌اند روسیه چند صد موشك قاره پیما در ۱۹۶۳ باگلوله اتمی آماده پرتاب خواهد داشت .

اشتراوس وزیر دفاع آلمان‌اعلام کرد که روسها در مرزهای اروپای غربی ۳۰۰ موشك برد متوسط با گلوله اتمی مستقر ساخته‌اند .

بنظر آلمان ، غرب نباید فقط قدرت استراتژیك اتمی داشته‌باشد بلکه باید قوای مسلح غرب قدرت تکنیکی اتمی نیز داشته باشند .

وزیر خارجهٔ آلمان «شرودر»اعلام کرد که‌آلمان با خلع سلاح کامل وتحت نظارت بین‌المللی موافق‌است ولی تاوقتی کمونیستها قدرت نظامی دارند معتقد است که باید غرب نیروهای مسلح خود را تقویت کند .

در این جلسات ژنرال «نورستاد» فرمانده کل نیروهای ناتو حضور داشت ولی نطقی ایراد نکرد .

دربهار آینده

پاریس ـ خبر گزاری فرانسه ـ محافل انگلیسی شرکت کننده در کنفرانس شورای وزیران اتحادیه اتلانتیك خاطرنشان ساختند تماسهای دیپلماسی با شوروی که در اعلامیه نهائی شورای‌وزیران اتحادیه اتلانتیك بآن اشاره شده است باحتمال قوی در اوائل سال آینده در مسکو آغاز میگردد .

همچنین این محافل تایید میکنند در این مذاکرات انگلستان مانندسابق نقش اول را در مفید بودن آن بازی میکند .

محافل انگلیسی میافزایند آلمان کاملا نظر امریکا و انگلستان را در افتتاح مذاکره با شرق تائید کرد و آنچه که مربوط به فرانسه میباشد از آنجا که نماینده فرانسه اعلامیه نهائی شورای وزیران‌اتحادیهٔ اتلانتیك را امضاء نموده در اینصورت مخالفتی با اخذ تماس بین شرق و غرب ندارد.

محافل انگلیسی پنهان نمیدارند که کنفرانس شورای وزیران اتحادیه اتلانتیك تقریبا پیروزی برای امریکا و انگلستان بشمار میرود زیرا دراین کنفرانس غیر مستقیم تائید شد که اخذ تماس‌با شرق و مذاکره باشوروی پیرامون مسئله برلن ضروری است.

بهمین جهت این مذاکرات در اسرع وقت یعنی اوائل سال آینده آغاز میگردد .

اعلامیه نهائی

پاریس ـ خبر گزاری فرانسه ـ شورای وزیران اتحادیه اتلانتیك‌علاقه خود را به اخذ تماس دیپلماسی با شوروی پیرامون مسئله‌برلن دراعلامیه نهائی که امروز در پاریس انتشار یافت اعلام داشت.

در اعلامیه نهائی شورای وزیران اتحادیه اتلانتیك تائید شده شورای اتحادیه تصمیم وزرای امور خارجه کشور های امریکا . انگلستان . فرانسه و آلمان غربی را در تجدید تماسهای دیپلماسی با شوروی درمورد مسئله برلن تائید میکند و امیدوار است که ممکن باشداز طریق مذاکره با شوروی به حل مسئله برلن توفیق یافت .

در اعلامیه اضافه شده استشورای اتحادیه اتلانتیك معتقد است پیمان اتلانتیك باید همچنان محکم واستوار باقی مانده و همزمان با تصویب این پیمان مسائل معوق‌رااز طریق مذاکره حل کرد .

در اعلامیه نهائی اضافه شده است که‌اعضای اتحادیه اتلانتیك عزم‌راسخ خود را در دفاع از آزادیهای برلن غربی و تامین شرائط یك زندگی آزاد و مترقی برای ساکنین برلن‌تائید کردند .

تا زمانیکه بلوك کمونیست با خلع سلاح عمومی و کامل موافقت نکرده است کشور های عضو پیمان باید بر نیرو های خود بیافزایند و تسلیحات خود را نوین کنند تا با هر شکل حمله‌ای بمقابله پردازند .

شورای اتحادیه اتلانتیك از ۱۳ تا ۱۵ دسامبر ۱۹۶۱ در پاریس تشکیل جلسه داد و مسائلی را که باید پیمان با آنها مقابله کند عمیقا مورد بررسی قرار داد .

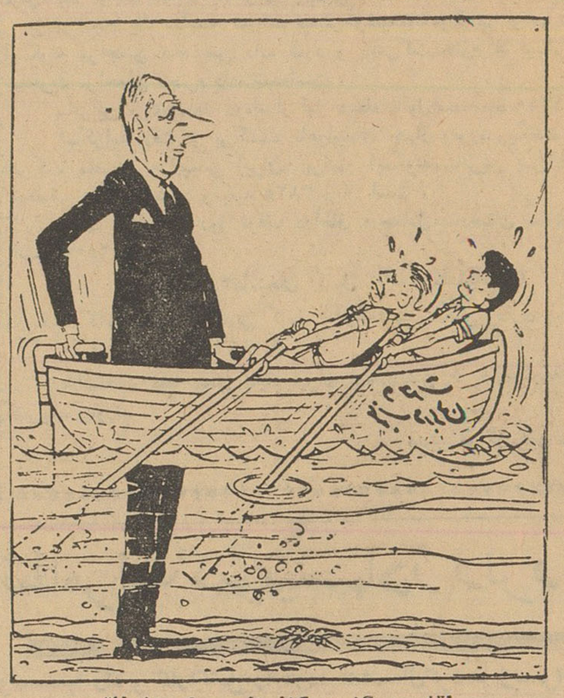

نقش دوگل درکنفرانس وزیران ناتو

بن‌خده گفت:

فرانسه درالجزایر از جنك دست برمیدارد

قاهره ـ خبرگزاری فرانسه ـ بن خده نخست وزیر حکومت‌موقت‌الجزایر طی بیانات مهمی که در فرودگاه‌قاهره ایراد نمود افشا ساخت که علائم‌تجدید مذاکره بین فرانسه و حکومت موقت الجزایر در افق نمایان گشته است .

وی افزود امروزحکومت‌فرانسه‌مجبور است که راه مذاکره را دنبال کند زیرا پس از هفت سال نبرد مسلحانه فرانسه دریافت غیر ممکن‌است یك راه حل نظامی را بمردم الجزایر تحمیل کند .

بن خده گفت من اعلام میکنم که حکومت موقت الجزایر آماده مذاکره با دولت فرانسه است . اما این‌مذاکره زمانی مفید است که بطور جدی دنبال شود .

دراین مذاکرات حکومت فرانسه باید حاکمیت ملت الجزایر را بعنوان یك عامل اساسی مسئله الجزایرمورد قبول قرار دهد .

بن خده افزود الجزایر مستقل‌خواهد شد .

این یك حقیقت آشکاری است در اینصورت بنفع فرانسه است که دست از لجاجت بردارد .

کمربندهای اتمی خطرناك نیستند

واشنگتن ـ ۱۵ دسامبر ـ یونایتد پرس ـ قمر مصنوعی امریکائی بنام «کاشف دوازدهم» که‌روز ۱۵اوت به فضا پرتاب شده بود و در ارتفاع ۱۸۲الی ۴۸هزار میلی زمین‌میگشت طی ۱۱۲روز کار گزارشهائی بزمین مخابره کرده است که بموجب‌آنها معلوم‌میشود کمربندهای‌اتمی‌اطراف زمین برای مسافرین فضا خطرناك نیستند ومسافرین فضابه سلامت از آنها خواهند گذشت .

این مطلب را مؤسسه ملی فضائی هوائی (ناسا) امریکا رسماانتشارداده است .

تقویت نیروی نظامی شوروی در بالتیك

پاریس ـ ۱۵ دسامبر ـ یونایتد‌پرس ـ بموجب گزارشهای جاسوسی غرب روسها قدرت نظامی‌خودرادردریای بالتیك تا حدزیادی تقویت کرده‌اند .

نه فقط درکرانه ها نیرو های‌مسلح زیادی متمرکز شده بلکه چندین‌مرکز پرتاب موشك در ساحل این دریاایجاد کرده‌اند .

ضمنا روسها نیروی دریائی خود را در بالتیك بسیار افزوده اند بطوریکه اکنون ۲۵ رزمناو و ۱۳۰ ناو شکن و ۲۵۰۰ کشتی کوچك مختلف و ۳۵۰ زیر دریائی در بالتیك و اقیانوس اطلس شمالی متمرکز ساخته اند .

لهستان نیز نیرو های خود را در ساحل این دریا تقویت کرده‌است .

این مطلب را جاسوسان «ناتو » به شورا گزارش داده اند .

فرانسه موشکهای تازه‌ای آزمایش‌کرد

پاریس ـ خبرگزاری فرانسه ـ دانشمندان فرانسوی چهار موشك برد کوتاه از نوع « سنتور »را باموفقیت آزمایش کردند .

این آزمایش در منطقه صحراانجام گرفته و موشك های مذکور بین ۱۵۰ تا ۱۸۰ کیلو متر اززمین دور شده‌اند .

اعلامیه‌دولت فرانسه حاکی‌است که برنامه پرتاب موشك در صحرا تابهار آینده ادامه خواهد یافت .

آیشمن پس ازشنیدن حکم اعدام خودگفت:

من انتظار صدور حکم اعدام را داشتم

اروشلیم ـ یونایتد پرس ـ ۱۵ دسامبر ـ امروز دادگاهی که‌آدولف آیشمن جنایتکار نازی را باتهام قتل ۶ میلیون نفر یهودی محاکمه میکرد نامبرده را باعدام بوسیله دار محکوم نمود .

حکم دادگاه توسط سه قاضی‌عضو آن باتفاق آراء اعلام شد .

بموجب این رای آدولف آیشمن بایستی «تا زمانیکه روح از بدنش پرواز میکند حلق آویز بماند»در متن حکم خاطرنشان گردیده بخاطرجنایاتی که آدولف آیشمن بر ضد بشریت انجام داده و بعلت ارتکاب جنایات جنگی و همکاری نزدیك با هیملر رئیس کل سازمان گشتاپو آیشمن محکوم باعدام میگردد .

هنگام قرائت رای در جلسه دادگاه سکوت سنگینی سایه افکنده بود جنایتکار ۵۵ ساله نازی که سال گذشته توسط ماموران سری اسرائیل در آرژانتین ربوده شد بیحرکت به رای دادگاه گوش میداد .

اوایل این هفته دادگاه اسرائیل آیشمان را مقصر اعلام کرد و برای تعیین مجازات وی وارد شور گردید.

رای دادگاه در بیست و یکمین جلسه‌آن صادر شد .

پس از آنکه قرائت رای بپایان رسید رئیس دادگاه خطاب به آیشمان که ایستاده بود گفت «شما میتوانید ظرف ده روز از رای صادره تقاضای فرجام نمائید»

جلسه ابلاغ رای فقط ده دقیقه طول کشید .

آیشمان بدون‌آنکه‌کوچکترین حرفی بزند اعضای دادگاه را تماشا میکرد. فقط لرزش کوچکی در انتهای لب های او محسوس بود و نشان میداد او موجود زنده ای است و بایك مجسمه فرق دارد .

اعضای دادگاه هر سه تن از یهودیانی بودند که‌در آلمان بدنیا آمده و در زمان نازیها از آن کشور فرار کرده بودند .

پس ازآنکه آیشمان‌درباره تقاضای فرجام سکوت‌کردوکیل مدافع‌او اعلام داشت که در مهلت قانونی تقاضای فرجام خواهد کرد .

معاون وکیل مدافع بعدا بخبر نگار یونایتد پرس اظهار داشت تقاضای فرجام بر این اساس بعمل خواهد آمد که قانون را عطف بماسبق کرده‌اند زیرا هنگامیکه ادعا میکنند آیشمان مرتکب اتهامات‌مندرج در ادعانامه دادستان شده قانونی برای‌تعقیب او وجود نداشته و قوانین اسرائیل که‌بموجب آن‌آیشمان محاکمه شده پس از جنگ دوم جهانی و تشکیل دولت اسرائیل بوجود آمده است .

پس از خاتمه جلسه دادگاه بلا ـ فاصله ایشمان به سلول خویش باز ـ گشت و بلافاصله چندین کامیون پرونده های اتهامی وی را که مفاد آن معادل یك میلیون و ۲۵۰ هزار کلمه بود از سالن دادگاه خارج‌کردند

یکی از خبر نگاران که هنگام‌خروج آیشمان نزدیك وی بود شنید که او میگوید :

من انتظار مجازات اعدام وادآشتم

این خبر نگار اظهار میدارد برای نخستین بار بود که میدیدم آیشمان واقعا احساس میکند ممکنست بدار آویخته شود .

تولیاتی مینویسد:

درجنبش جهانی کمونیسم اشتباهاتی دیده میشود

رم ـ خبر گزاری فرانسه ـ کمونیست ایتالیا در مقاله‌ای که‌در ایتالیا درج کرده است مجددا نظر پالمیرو تولیاتی دبیر کل حزب ـ روزنامه اونیتاارگان حزب‌کمونیست خود را در خود مختاری احزاب ـ مختلف کمونیست جهان تائیدکرده است .

تولیاتی مینویسد خطرات چنین خود مختاری را میتوان با بالا بردن فرهنك بین المللی و توسعه تماس بین احزاب کمونیست از بین برد .

تولیاتی در همین مقاله بشدت به رهبران آلبانی‌حمله کرده ومینویسد انور خوجه دبیر کل‌حزب کمونیست آلبانی در بیانات اخیر خود ازناسزا استفاده کرده و چنین بیاناتی در شان کمونیست ها نیست .

تولیاتی می‌افزاید با لحنی که انور خوجه به رفقای شوروی حمله کرد معمولا بدشمنان حمله میکنند.

تولیاتی خاطر نشان ساخته است امروز مشکل میتوان قدرت ونیروی جنبش جهانی کمونیست را حساب کرد .

این نیرو قبل‌از همه در پیروزی مهم و تاریخی که حزب کمونیست شوروی انجام داده نهفته است .

تولیاتی در پایان مقاله خود می‌نویسد معذلك نباید فراموش کرد که امروزه رجنبش جهانی‌کمونیسم اشتباهات‌ونکات ضعفی دیده‌میشود.

وزارت بازرگانی امریکا اعلام‌کرد :

تجارت ممالك‌کمونیست‌باخاورمیانه وایران زیاد شده

نیویورك ـ ۱۴ دسامبر ـ یونایتد پرس ـ یك عضور وزارت بازرگانی امریکا امروز اعلام داشت که تصویب برنامه تجارت خارجه‌کندی کمك مهمتری به‌جلوگیری‌ازتوسعه بازرگانی کمونیست هادرکشورهای کم رشد بخصوص در منطقه‌خاور ـ میانه است .

معادل ۸۶۰ میلیون دولار یعنی متجاوز از ۱۷۰ در صد بر میزان تجارت خارجی خود باکشورهای کم رشد جهان افزوده‌اند.

تنها در سال ۱۹۶۰ کشورهای کمونیست معادل ۱۰ در صد بر میزان تجارت خود با کشورهای ترکیه ـ فنلاند . عراق، اردن ، سودان ، کامبوج، و اوروگوئه افزوده‌اند و همچنین تجارت کشورهای کمونیست با ایسلند ، گینه ، ایران ، ویونان تا حدود۲۰ در صد بالا رفته

سایه سر نوشت

تانیا آشوت تجلیل شد

نیویورك ـ ۱۴ دسامبر ـ یونایتدپرس «تانیا آشوت» یك پیانیست ۲۴ساله از اهالی تهران در مراسم دیشب «رقابت بین‌المللی چیادیمیتری‌مترو پولیس مورد تجلیل قرار گرفت .

روز یکشنبه قرار است‌دراوپرای «متروپولیتن» نیویورك‌به‌وی‌یك‌جایزه نقدی داده شود .

پس از چهار سال انتظار تهران برای استقبال از :

دموزهان

آماده می شود

ازصبح روز دوشنبه درسینماهای ادئون ـ رادیوسیتی

مشکل آپارتمان

مشکل اطاق خواب

سینماسکوپ رنگی ـ دوبله بفارسی

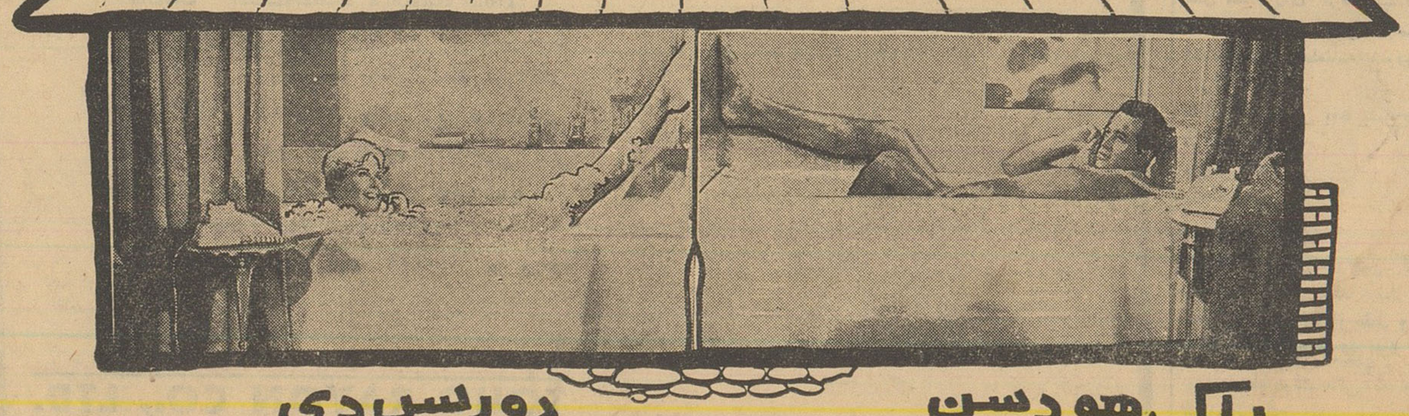

راك هودسن

دوریس دی

این دختر زیبا همه چیز داشت، بجز عشق .... واین‌جوان مجرد هیچ چیز نداشت جزعشق‌واین‌تلفن‌مشترك بین‌آنها روابط خصمانه‌ای بوجود آورده بود واین دخترزیبا بدون اینکه این‌جوان را بشناسد آتش عشق او دردلش‌زبانه‌کشید.

دراین فیلم کمدی موزیکال شما چند آهنك جالب روزرا باصدای دوریس دی خواهید شنید.

مؤسسه فرهنگی آلمان

انستیتوگوته تهران

جهت دیدن فیلم (آدمیرال کاناریس ناطق آلمانی) دعوت مینماید.

پنجشنبه ۳۰ آذر ۱۳۴۰ ساعت ۸ بعدازظهر درسالن استادیوم واقع درخیابان فرانسه شماره ۷۵

ورودیه ۲۰ ریال ـ تهیه بلیط ـ جلو سالن

EVAUGE

آلمان غربی

ماصادرکننده وسائل‌نقلیه (جنگی سابق) امریکائی زیرهستیم

۱ـ جیپ :
با تمام وسائل یدکی ـ موتور تعمیر شده ـ امتحان شده

۲ـ کامیون های :
راو ـ دوج وسایر وسائل نقلیه جنگی دیگر ارسال بهر مقدار که مورد تقاضا باشد .

۳ـ جرثقیل های کوچك :
کلارك ـ تاو موتور و هایستر ـ تعمیر شده ـ امتحان شده‌ـ گازوئیلی ـ دیزلی باتمام وسائل یدکی ـ ظرفیت از یك الی ده تن بالاستیك های سخت یا بادی

۴ـ جرثقیل های :
لورین ـ گاروود ـ لینك بلت ـ نورت وست ـ بظرفیت۸ تا۲۵ تن‌باگازولین و یا موتور دیزل .

۵ـ کراولرهای :
لورین‌ـ کورینك‌ـ لیماوغیره‌باکوچکترین‌تابزرگترین‌موتور ها ـ قیمت ها تقریبا ۳۰ الی ۴۰ درصد انواع نوآنها می‌باشد و خودآنها بدون کوچکترین عیب و نقص می‌باشند ـ در صورت لزوم گواهی مقامات آلمانی نیز ارسال خواهد شد .

برای اطلاع از شرائط فروش به آدرس زیر مکاتبه شود .

EVAUGE, GEISSEN, ROEDGENER
STRASSE 47,
Western Germany

آ ـ ۰۹۲۸ ۳ ل(طوطی نو)

چومبه از کندی استمداد کرد

امریکا اخطار کرد که حمله نیروهای سازمان ملل باید محدود باشد

سازمان ملل ـ یونایتدپرس ـ ۱۵ دسامبر ـ سخنگوی سازمان ملل امروز اظهار داشت که نیرو های ملل متحد از شب گذشته حملات بزرگ و نهائی خودرا بمواضع نیرو های تجزیه طلب کاتانگا شروع کرده اند و درنخستین حملات که مدت سه ساعت با آتش خمپاره ها ادامه داشته موفقیت کامل بدست آورده و حتی یك‌نفر تلفات نداده اند .

با وجود این اظهارات سخنگوی سازمان ملل متحد گزارش‌عملیات‌جنگی در کاتانگا با کندی فراوان به سازمان ملل میرسد .

پیام چومبه به‌کندی

واشنگتن ـ یونایتدپرس ـ ۱۵ دسامبر ـ پرزیدنت کندی رئیس جمهوری امریکا دیشب پس از آنکه پیامی از چومبه رئیس دولت کاتانگا دریافت داشت که در آن خواسته‌شده بودتا امریکا برای پایان دادن به‌جنك کاتانگا مداخله نماید .

کندی‌برای‌پایان دادن به جنك کنونی کاتانگا و نیرو های سازمان ملل فعالیت خودرا آغاز کرد .

حملات

سازمان ملل ـ یونایتدپرس ـ ۱۵ دسامبر ـ در حالیکه نیرو های‌سازمان ملل حملات بزرگ‌خودرا بر ضد ژاندارمهای کاتانگا آغاز کرده‌اقدامات دیگری در سازمان ملل صورت گرفته است تا وسایل آشتی کاتانگا بادولت مرکزی کنگو نیز فراهم گردد .

ناظران غربی اظهار نظر کرده اند که با مساعی انگلستان و امریکا و مداخلات آنها در مورد مسئله کنگو اکنون سازمان ملل‌کاملا دچاربلاتکلیفی شده و ناگزیر است دنباله رو اقداماتی باشد که از یك طرف در لندن و از طرف دیگر در واشنگتن جریان دارد .

اخطار امریکا

واشنگتن ـ یونایتدپرس ـ ۱۵ دسامبر . امروز منابع دیپلماتیك واشنگتن فاش کردند که دولت‌آمریکا به سازمان ملل اخطار کرده است تا عملیات خودرا در کاتانگا تنها بدفاع ازخویش و حمله برمواضع سوق‌الجیشی محدود کند .

بنا برهمین گزارش آمریکا به سازمان ملل گوشزد کرده‌است که حمله نیرو های ملل متحدبه‌بیمارستانها و مدارس دیگر نباید در کاتانگاتکرار شود .

دولت آمریکا نسبت به ویران‌کردن یك انبار بزرك نفت‌در نزدیکی الیزابت ویل برهبر نیروهای ملل متحد اعتراض کرده‌است .

مسافرت کندی به‌امریکای لاتین شروع شد

درکاراکاس احتمال تظاهرات ضد امریکائی میرود

واشنگتن ـ یونایتد پرس ـ ۱۵ دسامبر ـ دیروز پرزیدنت کندی رئیس جمهور آمریکا یکبار دیگر برای حل‌وفصل مورد علاقه‌آمریکا از راه تماس‌های خصوصی راه‌سفر آمریکای لاتین را در پیش گرفت کندی این تصمیم را علیرغم گزارش‌هائی اتخاذ کرده است که از کاراکاس میرسد و حاکی از تظاهرات ضد آمریکائی مردم آن کشور میباشد کندی که با همسر خود به این مسافرت میرود قبل از سایر کشورهای آمریکای لاتین در سان ژوان پایتخت پورتوریکو فرود آمد.

اتحاد برای پیشرفت

سان ژوان ـ پورتوریکو ـ یونایتدپرس ـ ۱۵ دسامبر ـ کندی رئیس جمهور آمریکا امروز پس‌از واردشدن به‌پایتخت‌پورتوریکواظهار داشت که اجرای برنامه اتحاد برای پیشرفت که اساس برنامه دولت وی را در قبال ممالك آمریکای لاتین تشکیل میدهد موجب ارتقاء سطح زندگی و استقرار آزادی در تمام این کشور هاخواهد گردید.

کندی گفت که روزهای شنبه ویکشنبه از ونزوئلا دیدن خواهد کرد. وبا پرزیدنت بتانکورت‌رئیس جمهور ونزوئلا ملاقات خواهدکرد. کندی پس از ونزوئلا از کشور کولومبیا نیز دیدن خواهد کرد .

رئیس جمهور آمریکا در عین حال از کشور مکزیك نیز دیدن خواهد نمود .

ابراز احساسات

هنگامیکه کندی وارد فرودگاه سان ژوان شد بیش ازسیصدهزار نفر ازمردم‌آن‌کشور برای وی و همسرش ژاکلین کندی ابراز احساسات کردند.

عکسی که جایزه اول برد

این عکس‌ازطرف دایرةالمعارف «بریتانیکا» برنده جایزه اول شد و از سری عکسهای‌مطبوعاتی است که برای قضاوت از طرف دایرةالمعارف‌مزبور که همه ساله تشکیل میشود ، ارائه شده است .

عکس مزبور را «تری کرایر» عکاس آسوشیتد‌پرس در مسکو برداشته است . وی این عکس را هنگامیکه سه تن از نگهبانان روسی از موزه‌لنین‌در میدان سرخ بحال«قدم رو»خارج میشوند برداشته‌نکته عکس مربوط بکبوتری است که پیشاپیش‌افراد نگهبان و هم آهنگ با قدمهای آنان راه‌میرود!

بیمارستان نمازی شیراز

یك قدم دیگر برای آسایش‌هم‌میهنان عزیز برداشت

علاقه هم‌میهنان عزیز که از کلیه نقاط‌کشوربرای معاینه کامل به‌بیمارستان نمازی مراجعه میفرمایند موجب نهایت تشکر و قدردانی‌است .

برای انجام یك سلسله خدمات بیشترخوشبختانه‌موجباتی فراهم شده که یك قسمت بیمارستان‌برای اینگونه مراجعین تخصیص داده شود و باشرکت‌محترم هواپیمائی ایران نیز قراری برای تسهیلات مسافرت مراجعین محترم داده شده‌است .

بنابراین برای مدت دوماه از اول دیماه تااول‌اسفندماه ۱۳٤۰ امکانات زیر فراهم شده‌است:

۱ـ کرایه رفت و برگشت باهواپیمای چهارموتوره ویکانت ٤٫۵۰۰ ریال که ۱۵درصد ازطرف شرکت محترم هواپیمائی ایران برای اینگونه‌مسافرین پس از ارائه گواهی بیمارستان بعنوان تخفیف مسترد میشود و بقیه ۳۸۲۵ ریال است .

۲ـ مدت پنج روز توقف دراطاق درجه‌اول‌بیمارستان نمازی که شامل حمام ـ غذاوپرستاری است ۲۵۰۰ریال.

۳ـ امتحان کامل (CHECK UP) که‌شامل :

تاریخچه کامل ـ امتحان بدنی کامل ـ آزمایشها ـ عکس‌برداری ومشورت های پزشکی جمعا۲۵۰۰ریال

جمع کل هزینه ۸۸۲۵ریال

علاقمندان لطفا بدفتر بنیاد ایران شماره‌تلفن ۳۵۰۸۰ مراجعه‌فرموده‌ویامستقیمابه‌بیمارستان نمازی تشریف بیاورند .

دکتر تراب مهرا ـ
مدیر مرکز طبی وبهداشت شیراز ـ بیمارستان نمازی
آ ـ ۳۰۱۳٤ ۱ ـ ٤

تظاهرات کمونیستها در ونزوئلا علیه کندی

کمونیستها رادیو کاراکاس را دودقیقه اشغال‌کردند وبسران امریکا وونزوئلا ناسزا گفتند

کاراکاس ـ یونایتدپرس ـ ۱۵ دسامبر ـ جوانان ونزوئلا که بوسیله کمونیستها رهبری میشوند در نظر دارند در آستانه‌مسافرت کندی‌رئیس جمهور آمریکا به ونزوئلا آخرین کوشش های خود را بعمل آورند تا حالت ترس ووحشت در کاراکاس وسرتاسر ونزوئلا برقرار گردد .

جوانان کمونیست مدت دو دقیقه مرکز رادیو کاراکاس را تصرف کردند ودر این مدت کوتاه هر قدر توانستند به کندی و رئیس جمهور آمریکا وروملو بتانکورت رئیس جمهور ونزوئلاناسزا گفتند .

معذلك نیروهای انتظامی‌ونزوئلا تاکنون توانسته‌اند از حملات کمونیستهابه‌اتباع‌ومقامات‌آمریکای مقیم ونزوئلا جلوگیری نمایند.

در بیست وچهار ساعت گذشته بیش‌ازصد نفرازکمونیستهای‌شناخته شده ونزوئلا باز داشت شده‌اند ۵۰ هزار پلیس ونزوئلااز شب گذشته بمب مرکز یك روزنامه دست‌راستی راکه بزبان انگلیسی در کاراکاس منتشر میشود ویران کردندوسه‌طبقه از یك عمارت بزرك را نیز که بیك موسسه امریکائی تعلق‌داشت منفجر نمودند. درکشاکش‌این‌حوادث‌یکی‌از جوانان کمونیست مورداصابت‌گلوله قرار گرفت وزخمی گردید .

جوانان کمونیست مدت دو دقیقه مرکز رادیو کاراکاس را تصرف کردند ودر این مدت کوتاه هر قدر توانستند به کندی و رئیس جمهور آمریکا وروملو بتانکورت رئیس جمهور ونزوئلاناسزا گفتند .

معذلك نیروهای انتظامی‌ونزوئلا تاکنون توانسته‌اند از حملات کمونیستهابه‌اتباع‌ومقامات‌آمریکای مقیم ونزوئلا جلوگیری نمایند.

در بیست وچهار ساعت گذشته بیش‌ازصد نفرازکمونیستهای‌شناخته شده ونزوئلا باز داشت شده‌اند ۵۰ هزار پلیس ونزوئلااز شب گذشته مقررات جدیدی برای رفت وآمددر کاراکاس وضع‌کردند .مقامات ونزوئلا تنها از این جهت وحشت دارند که ممکن است کمونیستهای جوان مانند سال ۱۹۵۸که نیکسن معاون وقت ریاست جمهوری‌آمریکا به کاراکاس مسافرت کرد‌پرزیدنت کندی را نیز سنك باران کنند .

امروز یك مقام رسمی آمریکادر کاراکاس اظهار داشت که‌اقداماتی که تاکنون برای حفظ جان کندی در کاراکاس صورت گرفته مورد اعتماد کامل دولت آمریکامیباشد مقام مذکور گفت که بدون شك کندی با احساسات دوستانه مردم ونزوئلامورد استقبال قرار خواهد گرفت .دولت ونزوئلا اخطار کرده است‌که هرکس بجرم‌حمل‌کوکتیل مولوتف (بطری های پراز بنزین) دستگیر شود تنها گزارش پلیس برای عقوبت شدید وی کافی‌خواهد بود .

عضویت چین کمونیست

درسازمان ملل رد شد

* انگلیس رای موافق داد
* نماینده شوروی گفت : تعداد آراء موافق وممتنع نشان میدهد که سال آینده چین بعضویت سازمان ملل در می‌آید

سازمان ملل متحد ـ یونایتدپرس ۱۵ دسامبر ـ جلسه مجمع عمومی سازمان ملل متحد شب گذشته رای دادکه برای عضویت‌چین کمونیست در سازمان ملل متحد اکثریت دو سوم‌آراء نمایندگان کشورهای‌عضو لازم است .

این تصمیم که باکثریت ۶۱رای موافق در برابر ۳٤رای مخالف و ۷ رای ممتنع‌اتخاذ گردید نشان‌داد که باز هم عضویت چین در سازمان‌ملل متحد بتاخیر خواهد افتاد .

بدنبال این تصمیم جلسه بعدی مجمع عمومی سازمان ملل ۱۵دقیقه پس از نیمه شب گذشته برای‌اخذ رای در باره قطعنامه پیشنهادی شوروی تشکیل شد .

بموجب این قطعنامه بایستی به عضویت چین کمونیست درسازمان ملل متحد رای گرفته میشد پس از تشکیل جلسه رئیس مجمع‌عمومی اعلام‌کرد به قطعنامه شوروی رای گرفته میشود .

نتایج‌آراءاندکی بعد بشرح زیر قرائت شد .

موافق ۳۶رای
مخالف ٤۸رای
ممتنع ۲۰رای

بنا براین عضویت چین کمونیست درسازمان ملل متحد یکبار دیگر با مخالفت اعضا روبرو شد و حداقل برای یکسال به تعویق افتاد .

از جمله دولت هائی که به‌قطعنامه شوروی رای دادند نماینده دولت انگلستان بود .

نظرانگلیس

ژوزف کادبر نماینده انگلستان پس از اخذرای اعلام‌داشت بنظروی شرایط جهانی ایجاب میکند که چین کمونیست‌بعضویت سازمان‌ملل متحد در آید .

وی اضافه نمود مسئله عضویت چین درسازمان ملل متحد بقدری حائز اهمیت است که نمیتوان تنها باموسل باخذرای وحصول اکثریت عددی آنرا حل کرد .نظر دولت انگلستان آنست که برای حل این مسئله باید راه قابل قبولی پیداکرد که تمام کشور های ذینفع‌را راضی نماید .

سال آینده

پس از وی والرین زورین نماینده شوروی اظهار داشت تعداد آراء موافق و ممتنع‌نشان میدهد که سال آینده‌چین درسازمان ملل متحد عضویت پیدا خواهد کرد .

ادلای‌استیونسن نماینده امریکااز نتیجه‌آراء وروشی که‌اعضای‌سازمان ملل دراین مورد در پیش گرفته‌اند اظهار رضایت وحقشناسی کرد و بدنبال سخنان وی جلسه مجمع عمومی تعطیل شد .

اولین بار

ازسال ۱۹۵۰ببعد این نخستین باری بود که مجمع‌عمومی‌مستقیمابه قطعنامه‌ای که در مورد عضویت‌چین درسازمان ملل تهیه شده بود رای‌می داد .درسالهای قبل مجمع عمومی‌فقط مسئله بحث در باره عضویت چین را به‌رای میگذارد .

درسال ۱۹۵۰قطعنامه مربوط به عضویت چین فقط ۲۷ در صد آراء موافق را توانست بدست آورد . ولی این بارنسبت آراء موافق به ۳٤٫۶در صد کل آراء رسیده‌بود.

شکست قطعنامه شوروی دلائل مختلفی داشت از جمله آنکه متن قطعنامه بحدی شدید اللحن تنظیم شده بود که حتی چند کشورموافق بارژیم‌پکن ازرای دادن‌به‌آن‌احساس ناراحتی میکردند ومساعی آنهابرای ایجاد تغییراتی در قطعنامه بجائی نرسید .

از این رو گفته میشود شوروی مخصوصا در مورد تنظیم قطعنامه‌این رویه را در پیش گرفته وحداکثر مساعی لازم را برای جلب هر چه بیشتر آراء بعمل نیاورده است .

لحظهٔ عمل در گوا

نیرو های هندی در پیرامون گوامنتظر لحظه ای هستند که تصمیم حکومت هند به بی‌تکلیفی ۱۲ ساله پایان دهد . دراین‌آخرین گوشهٔ شبه قاره هندوستان که‌هنوز در تسلط استعمار اروپائی مانده ، پرتقالیها با سرسختی خود دربرابر واقعیات وضعی بوجود آورده اند که به نظر می‌رسد جز بازورفیصله نخواهد یافت .

فاصله‌اقیانوس‌های هند و اطلس که بین پرتقال و گوا افتاده و وجوداکثریت‌قریب به اتفاق‌هندیان ناراضی از حکومت‌پرتقال واستقلال بقیهٔ مناطق شبه قاره هندوستان هیچیك نتوانسته است در روش حکومت لیسبون تغییری دهد . پرتقالیها گوارا نیز مانند آنگولاو موزامبیك « ایالات ماوراء دریاها»ی خود می‌شمارند و حاضر به تخلیهٔ آن نیستند .

کوششهای دولت هند درسالهای پس از استقلال به سنك سخت مخالفت رژیم سالازار خورده‌است. برتقالیها اصرار دارند که« فرهنك اروپائی » و « اخلاق‌مسیحی» رابهر قیمت حتی کشتار مردم وسوختن خانه‌ها ـ درآسیا و افریقانگهدارند. این کشور کوچك به نحو شگفت انگیزی خواهان حفظ عظمتی است که شاهزاده هانری دریائی درقرن شانزدهم آن را بنیاد گذاشت .

و همین پا فشاری است که حکومت هند را با همهٔ شهرت‌آن به مسالمت‌جوئی وادار به توسل‌به زور کرده‌است . پرتقالیها راه هرگونه مسالمت را برروی خود و حکومت هند بسته اند .

پس از آنکه مذاکرات به‌جائی نرسید هندیها به تظاهرات وشیوه های مقاومت منفی خود دست‌زدند . اما پرتقالیها تظاهرکنندگان هندی را از گوا بیرون راندند و روابط دو کشور از ۱۹۵۵ به‌همین‌سبب قطع شد .

بدین ترتیب هیچکس نمی تواند هندیها را به خشونت و تجاوزمتهم سازد . کوشش حکومت انگلستان برا ی‌جلوگیری از تصرف گوا به دست هند بیهوده و بی پایه است .

انگلیسها در پشتیبانی بیدریغ خود از استعمار پرتقالی فراموش می‌کنند که وقتی کسی به منطق درست تسلیم نشد باید بازور بااو مقابله کرد .

مورد گوا درست ملتی را به خاطر می‌آورد که زیر فشارحکومت جابری از همهٔ حقوق خود محروم شده‌است . در انتخابات او دست می‌برند . سازمانهای سیاسی و اجتماعی او را می‌بندند یا به زور و پول فاسد می‌کنند . جلوی‌ابراز عقاید آزاد را می‌گیرند و هیچ راه جانشینی برای حل مسئله حکومت نمی‌گذارند . چنین ملتی سرانجام چه چاره‌ای به جز انقلاب و توسل به خشونت خواهد داشت ؟ وقتی حکومت همه در هارا به روی‌مردم می‌بندد و تنها به‌سرنیزه‌سربازانش اتکا می‌کند آیا مردم حق‌ندارند دست به شمشیر ببرند ؟

مسائل بزرك برای ابد منتظر نمی‌مانند . هند بیهاچهارقرن‌استعمار را تحمل کرده‌اند . اما سرانجام باید روشی در پیش گیرند که متناسب با حیثیت و منافع ملی آنها باشد . از کشور بزرگی‌مانند هند نمی‌توان انتظار تحمل زور از ناحیهٔ کشور کوچکی مانند پرتقال داشت . پرتقال سالازار شباهتی به پرتقال «واسکودوگاما»و«آلبوکرك» ندارد . و پرتقالیها که زور راداور مطلق می‌دانند باید این حقیقت‌را بپذیرند .

برای مردم آنگولا و موزامبیك زمان آزادی شاید هنوز نرسیده است . اما دست کم درگوامی‌توان به این وضع ناهنجار پایان داد . ما ایرانیها خود سه قرن پیش در هرمز چاره‌ای جز جنك با استعمار گران پرتقالی نیافتیم و امروز حق را به جانب هندیها می‌دهیم که کارما را پایان دهندو پس از خلیج فارس در پی محو آثار استعمار پرتقالی در اقیانوس هند برآیند .

جنك در گوا برای‌حکومت‌دهلی نودراین لحظه که باخطر چینی‌ها در هیمالیا روبروست ، موقعیت خوشایندی نیست . ولی حوادث آنگولا فرصت مناسبی پیش آورده است . استعمار پرتقال در معرض توجه جهانیان قرار گرفته است و هند می‌تواند از پشتیبانی افکار عمومی دنیا مطمئن باشد .

اگر دکتر سالازار دراین‌مرحله باتقاضای هندیها در زمینه مراجعه به افکار عمومی درگوا موافقت‌کند جلوی یك شکست‌حتمی که‌حیثیت او را بکلی متزلزل می‌کند خواهد گرفت . شکست در گوا اگر بر رژیم پرتقال تحمیل شود درافریقای شرقی و مرکزی و در خود شبه جزیرهٔ ایبری انعکاس عمیقی‌خواهد بخشید . آزادیخواهان‌وترقیخواهان پرتقالی که با دکتر سالازار در مبارزه اند شاید ترجیح بدهند که او این فرصت را نیز باسرسختی خود بباد دهد .

داریوش همایون

ریسك بر طرف شده با منسوجات TOHALON

بااانتخاب Toho Rayon's TOHALON
نه تنها احتمال ضرر نمیرود بلکه نفع آن حتمی است
TOHALON (نیواستیت) محکم‌وزنده‌ای می باشد
TOHALON نرم وسبك مناسب‌ترین فیبرمصنوعی
برای بافندگی و لباجی است‌که قیمت آن خیلی کمتر
ازسایرالیاف‌مصنوعی‌میباشد و لباسهای دوخته شده
ازآن بسبکی پشم و بسیار شیك میباشد.
منسوجات ونخ بافته رایون مارك TOVIS نیز موجود است .

TOHO RAYON CO., LTD.
17, 5-chome, Fushimi-cho, Higashi-ku, Osaka, Japan
آدرس تلگرافی : TOVISRAY OSAKA
6, Tori 3-chome, Nihonbashi, Chuo-ku, Tokyo, Japan
آدرس تلگرافی : HORAY.TOKYO

اطلاعات
شنبه بیست‌وپنجم آذرماه ۱۳۴۰ ـ شماره ۱۰۶۸۱

در کرسی آزاد دانشجو

نخست‌وزیر

بهر پرسشی پاسخ میدهد

طبق اطلاعی که بکمیته دائمی کرسی آزاد دانشجو رسیده آقای دکتر امینی نخست‌وزیر که درجلسه این هفته کرسی آزاد « ساعت شش‌ونیم بعداز ظهر فردا » شرکت میکنند ، علاوه برجواب بنطق های انتقادی و اعتراضاتی که اخیرا ازجانب دانشجویان درباره کارگران نفت آبادان ومسائل مربوط بکنسرسیوم ایراد شده و پاسخ بکلیه پرسشهائی که پیرامون شرکت ملی نفت و کنسرسیوم از ایشان میشود آمادگی خودرا برای جواب بهرگونه سئوال دیگر درمسائل مختلف مملکتی اعلام داشته‌اند .

کمیته دائمی کرسی آزاد دانشجو بدینوسیله مراتب را باطلاع عموم دانشجویان محترم میرساند وعلاقمندان میتوانند نیمساعت قبل‌از ساعت مقرر درمحل جدید کرسی آزاد دانشجو که محل آن ذیلا یادآور میشود شرکت جویند ، و سئوالات خودرا پیش از شروع جلسه یا درجریان مذاکرات نخست‌وزیر یا پس‌از بحث مربوط بنفت برئیس جلسه تسلیم دارند تا بترتیب وصول واز روی نوبت مطرح گردد و آقای نخست‌وزیر توضیح دهند .

دوستان عزیز دانشجو کارت دانشجوئی خودرا همراه داشته‌باشند. همچنین تمنی میشود سئوالات خودرا باامضای صریح وتعیین رشته‌تحصیلی خود تسلیم رئیس جلسه نمایند تا بنام خودشان مطرح گردد .

جایگاه خبرنگاران داخلی‌وخارجی درسالن مخصوص کرسی آزاد جدا از جایگاه دانشجویان قرار دارد .

نشانی : خیابان شاهرضا ـ بین میدان فردوسی و دروازه دولت ـ خیابان فرصت خانه شماره ۷۳

کمیته دائم کرسی آزاد دانشجو

کرسی آزاد انجمن‌های محلی

من عاشق چهار راه عباسی هستم !

زایشگاه ما ، با تغییر روسای آن تغییر مکان میدهد

پس‌از پایان سخنان آقای یمنی آقای عباس عباسی یکی ازساکنین چهارراه عباسی که در جلسه کرسی آزاد شرکت کرده بود صحبت کرد ناطق گفت : این دومین بار است که ماازکرسی آزاد استفاده می‌کنیم وواقعا هم مفهوم کرسی آزاد

بقیه در صفحه ۶

صابون

Darugar
دارُوگر

نخل و زیتون

در هر خانه که صابون بیشتر مصرف شود طبیب کمتر وارد میشود

آوازه

دکتر بقائی در دادگاه تجدید نظر گفت:

رهبرانی هستند که تا بوئی بمشامشان میرسد وارد مبارزه میشوند

وهمینکه هوا را پس دیدند عقب‌نشینی می‌کنند !

* من مایل به تقاضای تجدید نظر نبودم
* درکشورهای همجوار همیشه همه‌گونه آزادی برای احزاب ودسته های سیاسی وجوددارد
* اگر آن نامه را ننوشته بودم ببهانه دیگری مرا تعقیب می‌کردند

درشماره گذشته قسمتی ازمدافعات آقای دکتر بقائی را در دادگاه تجدید نظر بنظر خوانندگان رساندیم اینک دنباله آن :

وقتیکه قاتل‌را گرفتند بزندان‌میبرند، چند تیغ‌یدکی هم درجیب‌او ممکن است پیدا شود، اینها را بعنوان آلت جرم ضمیمه پرونده نمیکنند .

قبول منطق ودلیل

وکیل محترم جناب آقای سرهنگ امین‌پور بعرض دادگاه رسانیدند که من مایل بدرخواست تجدید نظرنبودم. این یك واقعیتی است که‌تمام دوستان من شاهد آن هستند ، این موضوع بحث مفصلی دارد که‌بخاطر حفظ آبروی‌ارتش خودمان‌و بلحاظ‌احتمالیکه دراثر معرفی صمیمانه وکلای عزیزم برای دادگاه حاضر قائل هستم ،از ورود دراین بحث خودداری میکنم . همینقدر اجمالا عرض میکنم که‌دادگاه سابق‌و جریان دادرسی و مقدمات و حواشی و مضافات آن مرا برانگیخته بود که‌از تقاضای تجدید نظر نیز خودداری کنم ، بااینکه همیشه‌اجرای تام‌و تمام تصمیمی که میگیرم مورد نظرم میباشد لکن این‌امر هرگز مرا ازشورو بحث وقبول منطق‌و دلیل باز نمیدارد .

بخاطر آینده

البته حق‌خود میدانستم که‌راجع به آینده وزندگی وراهی که‌درپیش دارم خودم تصمیم بگیرم . ولی‌وقتیکه احساس کردم این تصمیم من‌ممکنست حقی‌از دوستان وهمقدمان من‌ساقط نماید ، وقتیکه ایشان را بتصمیم‌خود معترض دیدم ، همانطور که‌جناب‌آقای سرهنگ امین‌پور اشاره کردند ،پس از ساعتها شور‌وبحث ومطالعه و حتی جدال باوکلاودوستان عزیزم تصمیم من‌براین شده وآنچه رالازم بودبعالی ترین مراجع قضائی نوشتم تصریح این نکته رالازم میدانم که‌در آن‌صبح شنبه دهم تیرماه گذشته پیش‌از اینکه نامه اعتراضیه خودرا بدادستان کل کشور ورونوشتهای آنرا امضاء کنم، تصمیم قطعی خودرا درخصوص عدم تقاضای مرحله فرجام بآقایان وکلاو دوستان عزیز خودم عرض کردم واز ایشان قول گرفتم که دیگر درخصوص تقاضای فرجام‌اعتراض‌واصرارنداشته باشم. اکنون‌هم‌بعرض دادرسان‌محترم این‌دادگاه‌میرسانم که‌بدانید هرگونه رای برایم‌صادر بفرمائید تسلیم‌خواهم شدوبهمین جهت هم مرحله دیگری برای من بمنظور بیان آخرین دفاع وجود ندارد .

بحث فنی ...

بهرحال اینك خودرا در دادگاهی بنام دادگاه تجدیدنظر و در مقابل آقایان قضات محترم می‌بینم وبرمبنای همین مطالبیکه باستحضار رسید وبر حسب تکلیف تیمسار ریاست محترم دادگاه وبااستفاده از حق‌قانونی خود باستناد ماده۲۳۷قانون دادرسی وکیفر ارتش‌وعطف بماده۲۰۶همان قانون ، مصدع‌اوقات شریف آقایان خواهد بود . غرضم ازاشاره باین مواد نه‌از این لحاظ است که خدای نکرده ادعای اطلاعی داشته باشم زیرا که‌پس از دفاعیات استادانه وفاضلانه ومستدل‌و موجهی که آقایان و کلای محترم نمودند نیازی به هیچ‌بحث فنی ندارم، ثانیا کیفر خواست جناب آقای مدعی‌العموم دادگاه بدوی این فرصت را ازهمه گرفته‌است ،ولی بالاخره‌هر چه‌هست کیفرخواستی‌صادرو محکمه‌ای تشکیل شده ومتهمی رابدوسال حبس محکوم نموده است واز هرنقطه نظر چاره‌ای جزدفاع نیست .

مهمترین اصل

آقایان دادرسان محترم یقینا بر حسب‌وظیفه قانونی‌خود بمدافعات‌معموله درداگاه .بدوی توجه فرموده‌اند ، صورت جلسات‌آن‌دادگاه نشان‌میدهد، که‌آزادی لازم برای دفاع من تامین نشده بود ، کیفرخواست پرازکلمات تهدید ، ارعاب، مرعوب ، افسر ، انتخابات، انفجار ، مصالح، غیره‌وغیره است. ولی هروقت که‌بحثی رادراطراف اینموضوع شروع میکردم وممکن‌بود که‌بگوشه‌ای از گوشه هابرخوردنماید حرفم قطع‌میشد .

میگذرم از اینکه با چه مانور ماهرانه‌ای میخواستند مرا در یك‌اطاق دربسته محاکمه نمایند .

درست من از تاریخ ششم تیرماه گذشته تاچند روز پیش بانتظار شروع دادرسی تجدیدنظر بلاتکلیف بودم ، ولی گذشت‌زمان هم‌زمینه‌را ازخیلی جهات تغییر داد، قبل‌از شروع این محکمه حاضرازقول‌ریاست محترم‌اداره دادرسی ارتش علنی بودن محاکم‌اعلام شدو به‌تغییرات وتبدیلات دیگری که شده گرچه متضمن یك‌معنی عمومی است‌ولی کاری ندارم، منظورم اینست که اظهار امیدواری کرده باشم ولی اینکه قضات محترم این دادگاه با صبرو حوصله عرایض مرا مورد توجه قرار خواهند داد .

اصل‌کلی حق دفاع ، مهمترین اصل از اصول آئین های دادرسی است‌که شاید اهمیت آن از اصل‌کلی برائت کمتر نباشد و آراء مکرری که از دیوان‌عالی کشور صادر شده ، که‌عدم رعایت حق دفاع متهم را ، موجب نقض حکم شناخته مؤید این مدعااست عرضم اینست که با جلب‌توجه آقایان محترم باهمیت حقی‌که دارم وتکلیفی که قانونا و وجدانا برای قضات‌محترم بلحاظ رعایت این حق وجود دارد ، فرصت وامکان لازم را برای دفاع از خود داشته باشم . سعی خواهم کرد ، حتی‌المقدور وجز درموارد‌بسیار ضروری از تکرار مطالبیکه درمرحله بدوی عرض کرده‌ام خودداری نمایم . ولی برای دفاع خود باید کوشش‌کنم که در زمانی بسیارکوتاه ، گذشته از اتهاماتیکه دادستان برمن وارد‌ساخته است ، بحرانهائی را هم‌که از مدتی دراز در اذهان شما قضات محترم‌ریشه دوانیده و مدعی‌العموم آنها را با مهارت تمام درکیفرخواست گنجانیده ازخاطر شما دورسازم . البته‌آرزومندم کوشش من درصورتیکه بحال شما و خود م‌نافع باشد نتیجه بدهد وبیگناهی من روشن وثابت گردد .

اثبات بیگناهی

درمتن ادعانامه‌دادستان ارتش‌دربند (ت) تحت عنوان نتیجه تحقیقات و دلائل اتهام مطالبی درخصوص زندگی و روش و سوابق من نوشته شده‌است برای رد این مطالب و اثبات‌بیگناهی خود مجبورم خودرا چنان‌که بوده و هستم درمحضر محترم دادگاه معرفی نمایم وهرچند خودگوئی‌برایم ناپسند

بقیه در صفحه ۷

دکتر افتخاری‌دبیردانشسرایعالی،در کرسی‌آزاددانشجوگفت:

سیاستمدارانی که کارشان کساد شده

به دانشسرایعالی هجوم آورده و نان‌مارا بریده‌اند !

پس از خاتمه اظهارات آقای‌ملایری، آقای افتخاری دبیر دانشسرایعالی‌شروع بصحبت کردو گفت :

من انتقاد از اوضاع دانشسرایعالی دارم و انتقاد من دلیل بر مخالفت با دولت یا آقای وزیر فرهنگ نیست ، زیرا چندین بار خود شنیدم که آقای وزیر فرهنگ فرمودند من آقای دکتر صناعی را انتخاب نکردم و اطلاع‌وائق دارم آقای وزیرفرهنگ‌مخالف بانظریات وکارهای آقای دکتر صناعی میباشند. من نیز جزء جمعیت ویا دسته‌ای‌نیستم وبهمه جمعیتها بادیده احترام مینگرم منظورمن بیان حقایق ودفاع از کسانی است که روزی استاد من بودنداستاد خو ب‌آن استادی است که دارای معلومات کافی و تجربیات زیاد باشددر ایران از این قبیل استادن زیاداست که از آموزگاری به دبیری واز دبیری به‌استادی رسیده‌اند مانند آقای‌دکتر سیاسی و آقای دکتر گل گلاب و آقای میرزا عبدالعظیم خان قریب و پروفسور هشترودی و پروفسور فاطمی وهمه استادان قدیمی که دارای‌تجربیات ومعلومات کافی میباشند ـوعده‌ای هم درکشور داریم که دیپلمات خوبی هستند نمیدانم آقای دکتر امینی با عده‌ای از دیپلمات ها چه کردند که گویا بازار دیپلماتها خراب شده وبه دانشسرایعالی هجوم آوردند و شغل کوچك معلمی و استادی را از آقای دکتر امیر هوشمند و آقای‌دکترتعلیمی وآقای دکتر هومن وآقای دکتر بصیرو دیگر استادان و دبیران گرفتند و من وسایر استادان و دبیران راویلان و سرگردان نمودند من‌ملاقاتی باایشان کردم وباعده‌ای از دبیران، که راجع‌به وضع خودبا ایشان درمیان گذاشتیم. واین‌آقا باین ترتیب شروع‌بسخنرانی نمودندکه ما کشور عقب افتاده‌هستیم ودرکارها ،نباید انگلستان و آمریکا راسرمشق خود قرار دهیم بلکه باید

بقیه در صفحه ۶

مسابقه جالب و ابتکاری حل‌جدول

بزودی یك دوره مسابقه بزرك و جالب حل جدول باجوایز ممتاز برای اولین بار درایران از طرف سرویس جدول نشریات اطلاعات‌ترتیب داده خواهد شد . دراین باره توضیح کامل برای اطلاع خوانندگان عزیز داده خواهد شد .

هتل لوزان بخانواده‌های محترم مژده میدهد

رستوران هتل لوزان‌که ازاین هفته همه روزه بابهترین غذاهای اروپائی وایرانی که شامل سه روز چلوکباب میباشد ازخانواده‌های محترم پذیرائی می‌نماید. منوی‌کامل ۸۰ و۱۰۰ ریال میباشد. اول‌خیابان ایرانشهر تلفن‌های ۴۹۳۲۱ـ ۴۲۰۶۵ آـ۳۰۹۰۶

محل جدید کرسی آزاد دانشجو

از اینهفته جلسات کرسی آزاد دانشجو در عمارت جدید انجمن وابسته باطلاعات بانوان درسالن مخصوص تشکیل‌میشود. جلسه‌فردا درساعت شش ونیم بعدازظهر باحضورآقای نخست‌وزیر تشکیل خواهد گشت .

آقایان دانشجویان محترم آدرس زیررا یادداشت نمایند :

خیابان شاهرضا ـ بین میدان فردوسی ودروازه دولت ـ خیابان فرصت خانه شماره ۷۳

هدایای روتاری کلوب

بعداز ظهر روز پنجشنبه دویست نفر از مردم مستمند و تهیدست جنوب تهران درخیابان ثریا اجتماع‌کردند وهدایائی‌که از طرف روتاری کلوب به‌آنها اهداء میشد دریافت داشتند .

این هدیه عبارت بود از آرد و شیر خشك که بوسیله « براندفورد روتاری‌کانادا » در اختیار روتاری کلوب تهران گذاشته شده است درست در همانروز «درهنك‌کنك» نیز چنین برنامه‌ای اجرا گردید ، کسانی که روزپنجشنبه از اهدائی های روتاری کلوب برخوردار شدند افرادی بودند که وسیله‌روتاری کلوب‌زنان درتهران انتخاب‌شده بودند .

درمراسم توزیع هدایا آقای نیساری رئیس روتاری کلوب‌در ایران و آقای « کهلر » معاون هیئت اعزامی مؤسسه «کاره» در ایران حضور داشتند .

مناظر رنگی ایران

۳۶۰رقم برای گریسمس باپشت تویس فارسی‌ولاتین فتوگرسولیس‌ـ لالزار نو چهارراه رکنت ۳۷۴ تلفن ۳۲۷۵۷

۱ـ۱۰ آـ۲۲۵۵۱

حفرچاه عمیق

باشرایط مناسب شرکت نسبی جمشید رعیتی‌وشرکاء خیابان فردوسی پلاك ۳۳۷ تلفن ۳۴۲۳۳

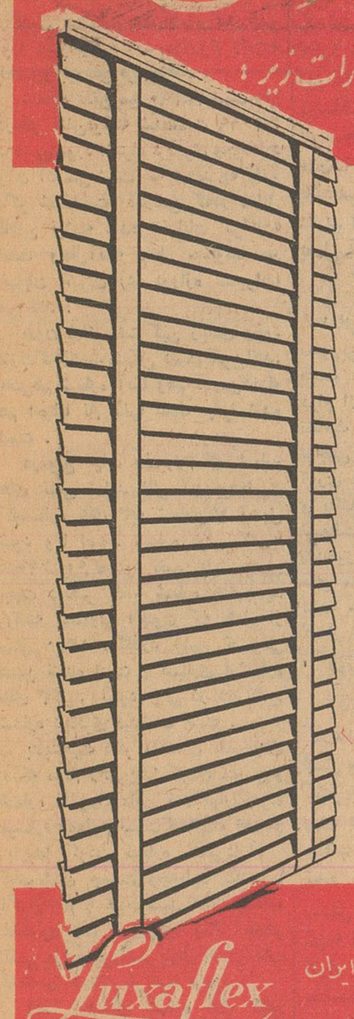

قابل توجه اهالی محترم عباس‌آباد

قنادی شکوفه یزدی واقع در خیابان چهل‌متری زند افتتاح واز هرنوع شیرینی‌های مرغوب فصل‌رادر دسترس مراجعین‌محترم‌میگذارد. نشانی : انتهای خیابان ایرانشهر ـ خیابان چهل‌متری کریم‌خان‌زند قنادی شکوفه یزدی تلفن ۸۲۱۱۹۱ آـ۲۲۷۲۳

اجاق‌های گاز دانمارکی ویکینك ظریف محکم کم‌مصرف ارزان وتمام اتوماتیك نمایشگاه سوته خیابان شمیران ـ شمال بی‌سیم پهلوی تلفن ۸۵۱۱۹۰

۱ـ۵ آـ۳۰۴۰۶

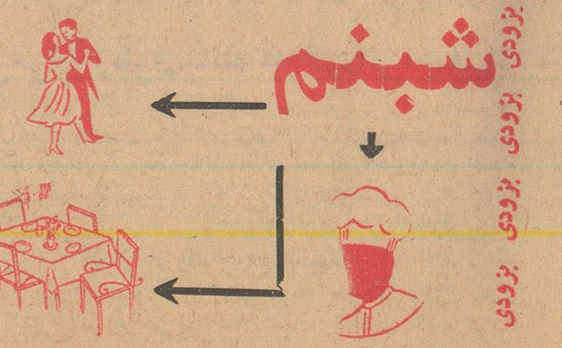

پس‌ازچهارسال انتظار تهران برای استقبال از :

دومرمان

آماده می‌شود

آـ۳۰۸۸۲

انتقاد

دکتر حسن صدر حاج‌سیدجوادی

دفتر تلفن

اگرادعاکنیم ازوقتیکه چاپ دفتر راهنمای تلفن معمول شده تا کنون هیچیك ازآنها خالی از غلط واشتباه نبوده سخن گزافی نگفته‌ایم .

بعضی غلطها واشتباهات اجباری است یعنی بدینجهت پیش می‌آید که مشترك تلفن یاخانه یامغازه خود را میفروشد وبه‌اداره تلفن خبرنمیدهد بدینجهت همیشه شماره تلفن تقی متعلق به‌نقی و شماره تلفن حسن‌متعلق بحسین است . اگراز راهنما یعنی «۰۸» هم سئوال کنید چون ازاین تغییرات بی‌خبراست‌ناچار جواب‌صحیح نمیشنوید . این‌خود بحثی است که چرامردم بلافاصله پس‌از آنکه تلفن خودرا بدیگری واگذار کردند یا صاحب تلفن دیگری شدند موضوع راباداره تلفن خبر نمیدهند تا ازاین اشتباهات جلوگیری شود .

ازاینگونه غلطها که بگذریم‌غلط هاو اشتباهاتی وجود دارد که گناه آن بعهده مردم ومشترکین نیست بلکه مسئول آن شرکت تلفن واولیاء آن می‌باشند .

دردفتر راهنمای‌تلفن‌بعضی ازشماره ها غلط‌چاپ‌شده یادراسامی مشترکین اشتباهاتی رخ داده است .

مثلا مشترکی نه‌اسم خودرا تغییر داده ونه تلفن خودرا بدیگری واگذار کرده‌است ولی در دفتر راهنمای تلفن اسم اویا شماره تلفن اوویا آدرس او غلط چاپ‌شده‌وموجب بروز گرفتاری های زیاد گردیده است .

وقتی مسئولین محترم شرکت تلفن این قسمت از مقاله را مطالعه فرمایند بدون‌تردید دهان باعتراض میگشایند ومیگویند چه اشتباهی رخ داده ؟این اشتباهات راتذکردهید !یا اگرراست میگوئید چند نمونه ذکر کنید !

من گرچه اکنون‌نام وشماره عده‌ای از مشترکین راکه بروزنامه مراجعه ده‌اند بخاطر ندارم تااسامی همه نها و اغلاطی‌را که‌رخ داده بتفصیل بیان نمایم ولی فقط نام‌یك مشترك‌و یك شماره رابعنوان‌نمونه‌ذکر میکنم. زیرا برای نمونه‌های دیگر مدرکی‌در اختیار ندارم درصورتیکه مدارك‌مربوط بآن‌یك‌نمونه راهمیشه‌میتوانم دراختیار مسئولین شرکت تلفن قرار دهم .

شماره مورد ادعا مربوط بخود من است. شماکه این مقاله را میخوانید وآقایان مسئولین محترم شرکت تلفن فورا میتوانید صحت موضوع رامورد تحقیق‌و بررسی قرار دهید .

شماره تلفن من ۳۵۳۹۰ است ولی دردفتر تلفن‌نوشته شده‌است ۷۲۰۱۹! درهمین مورد اشتباه دیگری وجوددارد وآن آدرسی است که دردفترچه تلفن ذکر شده‌است. آدرسی که‌در مقابل نام‌من نوشته شده «خیابان گرگان» است وحال‌آنکه محل سکونت من خیابان کیوان (در دروازه شمیران) می‌باشد !

بدون شك مشترکین زیادی وجود دارندکه‌باهمین‌مشکل دست‌بگریبانند. یعنی‌هم شماره آنها وهم آدرس‌آنهاو هم احیانا نام آنها غلط چاپ شده است .

درموقع چاپ دفترراهنمای شماره های تلفن شاید نظر آن بوده‌است که‌شماره های ۳به شماره ۷ تبدیل شود ویا اصولا شماره هائی که با عدد۳ شروع میشود تغییر یابد ،بدین جهت دردفتر تلفن شماره های‌جدید نوشته شده‌ولی اکنون که ۹ماه از سال ۱۳۴۰ میگذرد چنین تصمیمی عملی نشده است و بسیاری ازشماره های ۳تغییر نکرده ولی در دفترتلفن شماره دیگری قیدشده است .

بدینجهت دفتر راهنمای تلفن‌بجای آنکه مردم رادر پیدا کردن آدرس و شماره تلفن‌راهنمائی کندآنهارا گمراه میسازد ومعلوم نیست کسانیکه احتیاج به‌پیدا کردن شماره تلفنی‌دارند تکلیفشان چیست وچه‌باید بکنند ؟ اگراز «۰۸» هم‌بپرسید همان شماره غلط رابشما خواهدداد واگر بدفتر تلفن مراجعه‌فرمائید بازهم همان‌شماره غلط راملاحظه خواهید فرمود .

دفتر راهنمای شماره های تلفن تهران یك بیستم دفتر راهنمای شماره های تلفن لندن یانیویورك یاپاریس یارم ویاسایر شهر های بزرك دنیا نیست ولی‌شما دردفتر تلفن هیچ‌شهری چنین اشتباهاتی ملاحظه نخواهیدکرد.

درتمام شهرهای بزرك دنیا چندین دفتر تلفن ویا باصطلاح «بولتن‌تلفن» وجود دارد که‌هرکدام از آنها بیش‌از پنجهزار صفحه دارد. هریك از این دفترها ازیك نظر شماره های تلفن‌و نام مشترك را چاپ کرده‌اند . یکی برحسب‌نام ونام‌فامیل مشترك . یکی برحسب شغل مشترك و یکی برحسب محل سکونت مشترك.مثلا شمامیدانید دوست‌شما شغلش آموزگاری است به‌بولتن مشاغل مراجعه میکنید و در قسمت مربوط بآموزگاران شماره‌تلفن دوست خودرا پیدا می‌کنید . یاآدرس اورا میدانید به‌بولتن آدرس هامراجعه مینمائید وشماره‌مطلوب راپیدامیکنید. ولی‌در تهران یك‌دفتر کوچك وجود دارد که‌آنهم پراز غلط واشتباه‌است!

گفتگوی خرده

کمك فنی بایگانی

آقای حسین احمد زاده مینویسد در قانون جدید استخدام پرداخت کلیه فوق العاده ها بشرح مندرج درفصل ششم ماده ۱۹ تجویز گردیده غیر از کمك فنی بایگانی مقتضی‌است برای این عده که در اثر خاك‌خوردن مداوم غالبا مبتلا بسل ریوی میشوند مقرر گردد کمك هزینه ای که قبلا پرداخت میشددر قانون جدید منظور داشته پرداخت نمایند .

حق اعیانی

چند نفر از رعایای قریه حسن ـ آبادکن بنام همت‌اله عباسی‌ـغلامعلی حسینخانی و قدرت‌اله احمدی می نویسند سالها خود وپدرانمان‌باغات و ملك مزروعی حسن‌آبادرابا زحمت شبانه روزی آباد و تمام اشجار و ریشه‌های موجود در آن را شخصا غرس نموده و با صرف هزینه‌های سنگین و تهیه کود باغاتی احداث کرده‌ایم متاسفانه مالك برای آنکه اراضی باغات را که در نزدیکی تهران‌واقع‌شده متری بفروش‌رساند در صدد است قطعه قطعه نموده به اشخاص واگذار کند بدون آنکه حق اعیانی ما رامنظور نماید مقتضی است ترتیبی اتخاذ شود که زحمات چندین ساله ما به هدر نرود .

اسفالت محل انشعابات آب

اداره کل روابط عمومی وانتشارات شهرداری تهران عطف بشرح‌مندرج در شماره ۱۰۶۵۶ راجع به اسفالت محل انشعابات آب خیابان صفای‌شرقی برابر گزارش اداره کل فنی اشعار میدارد : مرمت اسفالت محل‌انشعابات آب طبق صورتمجلس تنظیمی بعهده سازمان آب تهران میباشد .

دبستان منوچهری کاریز

چندین نفر از مالکین‌وکشاورزان قراء کاریزات واقع در شانزده فرسنگی شهر یزد مینویسندباآنکه برنامه تجدید ساختمان خانه‌های روستائی که در اثر سیل مهیب پنجسال قبل نیمه کاره مانده بود آنچه در قوه داشتیم کوشیدیم تا منازل رعیتی و اراضی زراعتی را دایر نموده بعلاوه در قسمت کاریز بنائی جهت مدرسه دارای شش اطاق و سایر لوازم احداث نمودیم که نظیر آن در قراء مجاور وجود ندارد معهذا تاکنون برای افتتاح این دبستان که بنام‌منوچهری‌نامیده شده‌اقدامی بعمل نیامده قریب پنجاه نفر محصل آماده هستند که این مدرسه دایر شود تا نام‌نویسی نموده به‌تحصیل خود ادامه دهند تقاضا داریم در اینخصوص اقدام سریعی بعمل آید .

کوچه انتخابیه

اهالی کوچه انتخابیه مینویسند مامورین باین کوچه هشت متری که پشت دانشکده شیمی در خیابان قوام السلطنه واقع گردیده از لحاظ نظافت و روشنائی و اسفالت آن توجهی ندارند این کوچه محل جمع آوری زباله باقیمانده مصالح بنائی و یاکندن گود و کار گذاردن پاطیل اسفالت‌سازی‌برای سایر معابر اطراف شده‌وزش باد کثافات را با خود بخانه های مجاور برده ببهداشت ساکنین لطمه میزند تقاضا میشود باین‌کوچه که از نظر افتاده توجهی مبذول‌گردد.

قانون‌استخدام‌کشوری

آقای موسوی از طرف ۶۲ نفر کارمند از اهواز تلگراف میکند در فصل سوم قانون جدید استخدام کشوری در مورد شرائط عمومی ورود بخدمت کارمندان دولت کلمه مذهب اسلام از قلم افتاده یا اشتباه شده چون قانون اساسی دیانت رسمی کشور اسلام و مذهب آن شیعه اثنی عشری جعفری است و اقرار بمذهب نیز جزء شرایط‌ورود بخدمت باید ذکر شود استدعاداریم در موقع طرح قانون مزبور درهیئت دولت باینموضوع توجه مخصوص مبذول فرمایند .

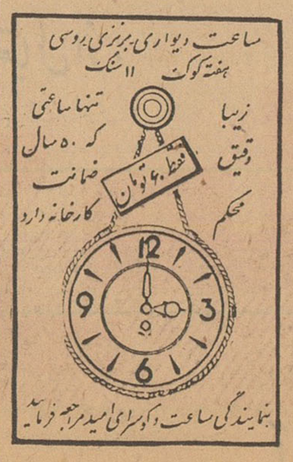
ساعت دیواری برنزی روسی
هفته کوك ۱۱ سنگ
زیبا
دقیق
محکم
تنها ساعتی که ۵۰ سال ضمانت کارخانه دارد
فقط ۶۰ تومان
بنمایندگی ساعت وکوسرای امید مراجعه فرمائید
آ ـ ۳۰۷۲۲

سیاستمدارانی که کارشان کساد شده

بقیه از صفحه ۵

به‌بینیم اسرائیل و هندو کشورهای عقب افتاده چه میکنند وما نیزهمان کارها را دنبال کنیم واز این قبیل‌ـ در صورتیکه حرفهای ما غیر از این بود مابرای اصلاح کارخود و کارکردن دردانشسرایعالی و گرفتن حقوق‌برای اعاشه وادامه حیات بوده‌است از روی سخنرانی ایشان باین نتیجه رسیدم که ایشان ریاست جمهوری در سر می‌ـ پروراند و منظور ایشان استادی یا معلمی نیست میخواهم نتیجه بگیرم که آقای دکتر صناعی به امورآموزشی وارد نیستندو نمیتوانند دانشسرایعالی را اداره کنند .جناب آقای دکترصدیق اعلم سالهااست که استاددانشسرایعالی میباشند ولی بعلت کثرت‌مشغله‌ایشان همه‌ما شاگردان از فیض حضورشان محروم بودیم وآقای دکتر خانلری با وضع مزاجی و اخلاقی که از ایشان اطلاع داریم فکر نمیکنم بیش ازدو سه‌ساعت تشریف فرماشوند بطوریکه قبلا اطلاع حاصل شد آقای دکتر صناعی بابرکناری عده‌ای از استادان ودبیران مجبور شدند درماه سیصد هزار تومان حق‌التدریس به‌یاران وهم کیشان خود بدهد در صورتیکه‌استادان ودبیران برکنار شده درماه بیش از چهل هزارتومان حقوق‌نمیگرفتندبطوری که اطلاع دارید عده زیادی ازموسسه فرانکلین وعده‌ای از هیات‌تحریریه سخن و عده‌ای از شرکت نفت وعده‌ای ازوزارت امورخارجه تشریف آوردندبا اخذ ساعتی ۶۰ تومان باصطلاح بر دانشجویان منت گذاشتندو رنج‌تدریس رابرخود هموار فرمودند ، ازاستادان دانشگاه آنهائی تشریف می‌آورند که خدمتی از نظر حق‌التدریس و یا موسسات خصوصی به آقای‌دکترصناعی نمودند ،باز بطوریکه اطلاع حاصل‌شد آقای دکتر صناعی ازچندین موسسه حقوق دریافت میدارند ، از شرکت نفت‌ـدانشکده ادبیات ـ دانشکده پزشکی و موسسه علوم اجتماعی و مجله سخن و غیره ، آیا تصدیق نمیفرمائید شخصی باداشتن این‌همه شغل نمیتواند به درددل همه استادان‌و دبیران و دانشجویان برسد ؟ ایشان در دانشسرایعالی‌برای‌آنکه کسی‌مزاحم نشود برای‌خود مدیر کل ریاست و رئیس دفتر ریاست ومعاون دفترریاست انتخاب‌کردند ، اگر کسی بخواهد با ایشان ملاقات کند باید همه‌این‌مراحل راطی کرده کسب اجازه نماید و تعیین وقت‌کند .

آیا اداره کردن ۱۰۰۰دانشجو که نظیر دانشسرایعالی دبیرستانهائی‌است دروزارت فرهنك اینهمه تشکیلات‌لازم است ؟دانشجویان دانشسرایعالی‌سال قبل ایرادمیگرفتند که تشکیلات‌اداری دانشسرا زیاد است‌در صورتیکه‌امسال یك‌مدیر کل‌اداری برتشکیلات قبلی اضافه ودرنتیجه چهاراداره‌نیز تشکیل شده است‌آقای‌مدیر کل‌شخصی است بنام آقای راد رئیس کارگزینی‌بانك ایرانیان وکارمند اداره راه آهن در اثرمساعی‌آقای‌دکترصناعی‌مدیر کل ازآب درآمدند‌ـیك‌سرلشکربازنشسته کاخ‌دار دانشسرایعالی هستند و من شغل کاخ‌داری رابه‌سرلشکر بازنشسته توهین به‌ارتش میدانم درست است . کارعار نیست ولی آیا آب‌حوض‌کشی برای همه افراد شایسته است ؟

درهرحال آقای دکتر صناعی در دانشسرایعالی تشکیلاتی راه‌انداختند که آقای دکتر امینی هرقدر پول از آمریکا بگیرند ویا آقای درخشش هرقدر در وزارت فرهنك صرفه‌جوئی کنند در اختیار آقای دکتر صناعی بدهند تاایشان‌بتوانندبارتبه۲دانشیاری برمسند صدارت‌وریاست‌دانشسرایعالی تکیه زنند .

تذکر رئیس

رئیس جلسه اظهار داشت .

یکی‌از اصول این کرسی اینست که فقط وفقط دانشجو میتوانداز این کرسی استفاده بکند .الان یکعده از آقایان نامه اعتراضیه‌ای نوشته‌اند که آقای دکتر افتخاری نمیتوانند صحبت بکنند، چون نوشته بودند دبیردانش‌ـ سرایعالی وچون‌دانشجویان دانشسرای عالی باین موضوع اعتراض داشتنداز این‌نظر بودکه اجازه صحبت بایشان داده شد .

ناطق‌بعدی خانم مریم شفیع میباشند که‌خواهش میکنیم تشریف بیاورند .

دفاع از استادان

خانم مریم شفیع گفت :

هر کجا که فرهنگی یافت شودبه همراهش‌احترام به‌استادنیز موجودیت مییابد . من در اینجا بنام یك‌دانشجو وبنیابت از طرف دوستان همدوره خود که دو سال گذشته دوره‌ادبیات فارسی را در دانشسرای عالی بپایان رسانیده اند از مقام استادانم که در هفته قبل بطور بسیار ناشایست بوسیله یك دوست دانشجو ناوارد مورد اهانت قرار گرفته است دفاع میکنم :

بعقیده‌من اصولا مقام دانشجو اجل از غرض ورزی و احیانا توصیه ـ پذیرفتن در مورد اظهار نظر خصوصی است و از آنجا که محیط درس و مکتب و دانشجوئی با صحنه سیاست که هر لحظه رنگی ناپایدار می‌پذیرد اختلاف فراوان دارد ،برای من بیانات غیر منطقی و دور از انصاف آن دوست دانشجوی رشته فلسفه بسیار عجیب و بی اساس مینماید. بخصوص که شخص ایشان هرگز در محضر درس استادان مورد نظرحاضر نبوده‌اند واصولا در دوره‌تحصیلاتشان چنین فرصتی نداشته اند .

دوست‌عزیز آنچه ترا بر آن داشته که چنین بی تعمق اظهار نظر کنی و خط‌بطلان بروی آن استادانی‌که هرگز افتخار شاگردیشان رانداشته‌ئی بکشی جز باطل نمی باشد . وهمین باطل برآنت داشته که لفظ زشت اخراج را در نهایت ناروائی بکاربری نه دوست‌من آنان که پس از گذراندن سلسله مراتب و مدارج علمی ـ که من‌و شما در آرزوی آن بوده وهستیم و شاید خواهیم بود از طرف مقامات ذیصلاح دانشگاهی بمقام استادی و دانشیاری‌رسیده اندهرگزباین صورت که ذکر فرموده اید اخراج نشده‌اند و هرگز نیز نخواهند شد بلکه مانند همگان باقتضای زمان درقوس های صعودی و نزولی زندگی ره می سپرند .

این دوست محترم در جائی پس از آنکه از کار خطیر ! و پر ارج ! طرد چند تن استادان محترمی که امروزه جایشان در میان دانشجویان دانشسرایعالی خالیست ، فارغ ـ گردیده اند اظهار میدارند امروز در های دانشسرایعالی بروی اشخاص فاضل گشوده است ، از ایشان می پرسم که آیا مقصودتان از اشخاص فاضل کیست ؟ اگر استادان ادیب و دانشمند پرسابقه موردنظر هستندکه ایشان از دیرزمان چه در دانشگاه و و چه در دانشسرای عالی بتدریس اشتغال داشته اند .

درجای دیگر در مورد رد سواد و معلومات بقسمتهائی از جزوهٔ‌تقریری یك استاد ونیزبتصحیح‌دیوان‌سوزنی و شرحی که راهنمای کتاب دربارهٔ آن نوشته است شده بود که گویا ملاك در هر دوقسمت صرفا انتقاد های دیگران باشد . دراینجا خودرا ناگزیر ازاین میدانم که یادآور شوم که کسانی که نشریه وزین راهنمای کتاب را مرتبا مطالعه می کنند بخوبی آگاهند که در سال دوم آن مقاله‌یی دربارهٔ دیوان‌مورد بحث انتشار یافت و بنکاتی دربارهٔ تصحیح آن یادآوری شد و برای آنکه شبهه‌ای پیش نیاید درشمارهٔ بعدی خود متذکر گردید که‌انتقاد صرفا متوجه مصحح‌هست‌نه‌نویسندهٔ مقدمهٔ آن و من بسیار متاسفم از اینکه دوست عزیز ما که خودرا دوستدار علم و ادب می‌داند چرا بشیوهٔ اهل فضل دربارهٔ موضوع بحث خویش ، خود بمطالعهٔ کامل نپرداخته وبسخنانی که از زبان این وآن شنیده بود اکتفا کرد . چه اگر جزاین بود چنین‌ناروا‌باستاد نمی‌تاخت وکار دیگری را بحساب او نمیگذاشت واین نیست جز آنکه دوست عزیز ما تحت تاثیر القائات غرض جویان واقع‌شده‌است

از طرف دیگر باید گفت اگر انتقاد یك یا چندنفربتواندشخصیتی رابکوبد ونفی کند وارزشی را پایمال نماید دراین صورت‌بایدوجود بسیاری از ادبا ، نویسندگان و اساتید بنام را در دنیا نادیده گرفت از اینها گذشته اگر منتقدشخص محققی بود چرا برای اظهار نظر مثلا بسراغ دیوان‌سوزنی که‌مصحح آن کس دیگریست واستاد مورد انتقاد تنها مقدمه‌ای‌برآن‌نگاشته‌اند میرود وجزوات مفیدی را که در معانی بیان ، عروض و صناعات‌ادبی بدست همین استاد فراهم آمده و امروز مورد استفادهٔ من‌وبسیاری از همکارانم است نادیده می‌انگارد آنچه مسلم است عاملی که موجب تغییر و تبدیل درکادر استادان دانشسرای عالی گردیده‌میزان‌سواد ومعلومات وحتی شیوهٔ تدریس‌نبوده است . این برای من و برای هر دانشجوئی که در دوره های اخیراز آن موسسه فارغ‌التحصیل‌شده‌باشد محقق و تردید ناپذیر است.زیرا در میان معلمان ، کسانی یافت میشدند که نسبت به سایر اساتید بسیارکم سواد تر وناسودمندبودند چنانکه مثلا هروقت نکتهٔ پیچیده‌ای را از ایشان سئوال میکردیم‌معمولا جوابمان این بود که : تحقیق کنید وبخود بنده هم بگوئید ! وتقریبا این جمله در میان دوستان بصورت ضرب‌المثل مضحکی درآمده بود. بهرحال نکته این است که‌هم‌اکنون همان اشخاص فوق‌الذکر جزو استادان طراز اول قرار گرفته‌اند.

دریغ که‌اغلب دوستان همدرسی من اکنون در شهرستانها به کار تدریس مشغولند و جایشان دراینجا خالیست تاهرچه جامع‌تر جوابگوی سخنان نابجا و انتقادناوارد،استادان خودباشند.

من عاشق چهارراه عباسی هستم

بقیه از صفحه ۵

آقای عباسی

آنست که هرکسی از هر محلی بتواند آزادانه مطالب خودرا بیان نماید . موسسه اطلاعات که‌محصول سی‌وشش سال رنج و زحمت است اکنون عملا قدم مهمی در جهت تمایلات مردم برداشته و محلی را برای بیان‌نیازمندی ها و مشکلات زندگی آنان اختصاص داده است.

خدمتگزار چهارراه

ناطق گفت: مرابسیاری ازمردم تهران میشناسند ، مخلص خدمت گزار چهارراه عباسی هستم تمام کارهایم حضرت عباسی است و تقاضا وتمنای شخصی و خصوصی هم ندارم ولی این نکته را باید بگویم که‌کودکان چهارراه عباسی مدیون موسسه اطلاعات هستندزیرا باکمك مدیر این موسسه‌وهمکاری سکنه محلی‌ماتوانسته‌ایم بیمارستان کودکان را دراین محل احداث کنیم .

عقب افتاده

امروز میخواهم از سخنان‌خودم نتیجه بگیرم ، چهارراه عباسی یك منطقه عقب‌مانده است آقایان اگر شما میخواهید از وضع‌بدوزندگی ناراحت کننده مردم باخبر شوید بچهارراه عباسی بیائید سری‌بکنار نهرفیروزآباد بزنید.

دراین منطقه چهار دبستان و دبیرستان وجود دارد ، هشت هزار دانش‌آموز تحصیل میکنند ولی‌در این دبستانها حتی آب‌هم‌دردسترس بچه‌ها نگذاشته‌اند . این مملکت مال ما است . متعلق بفردفرد افراد کشور است . اگر شهرداری‌برنامه صحیح اجرا کند مردم بااین وضع روبرو نمیشوند . بنظر ما تمام شهردارها خوب هستند اما مدت خدمت آنها کافی نیست که‌بتوانند حتی برنامه خودرا اجرا کنند.علت اساسی خرابی شهر تهران همین موضوع است مثلا شهرداری می‌ـ آیدیك‌نقشه‌ای‌طرح‌میکند که شهر رابشکل جدیدی درآورد وبلافاصله آن شهردار تغییر مییابد و دیگری می‌آید تمام نقشه‌های اورا بهم میزند .

من بیسواد ...

من کسی هستم که اصلا سواد ندارم واکثر مردم هم مرامیشناسند من خاطرخواه و عاشق چهار راه عباسی هستم ، میگویم که وقتی عقل من باین مسائل میرسد چطور میشود که مسئولین امور حتی تا حدتصور من هم نمیتوانند بشهر و مملکت خدمت کنند ؟!

مامردم تهران هرچه را که شهرداری میگوید اطاعت میکنیم‌و برروی چشم میگذاریم ،،اما یك تمنا داریم و انتظار ما اینست که آنها هم‌بعرض ما توجه کنند ، ما میخواهیم دستگاهی بیاید برنامه پانزده ساله‌ای برای شهر تهران تنظیم کند و حدود و ثغور این‌شهر را معین نماید وعموم از شخص‌اول تامن بیسواد همه آنرا رعایت واجرا کنیم وبدانیم که این شهر بالاخره تاکجا باید توسعه پیدا کند.

اقدام من

من یکنفر قصاب هستم ، مدت شش سال است که این حرفه را انتخاب کرده‌ام ، خدمت کوچك‌من بمردم هم‌محل خودم آنست که‌لااقل باباز کردن‌چند دکان‌قصابی، گوشت مورد نیاز مردم را دراین حدود تامین کرده‌ام واگر هرکسی از افرادومقامات بنوبه یك کارکوچك برای مردم انجام دهنددیگرمشکلی باقی نمیماند .

من مدتها دوندگی کردم تابالاخره قرار شد یك زایشگاه در چهارراه عباسی دایر کنند ولی یکمرتبه‌این زایشگاه خودبخودی تغییر محل پیدا کرد و براه‌آهن منتقل گردید!

اینکار رایك رئیس که دلش میخواست محل کارش نزدیك به خانه‌اش باشد انجام داده و ملاحظه بفرمائید چطور کارهای‌جزئی دراین مملکت باسرنوشت مردم بازی‌می‌ـ کند. وبعد یك رئیس جدیدی‌برای این زایشگاه تعیین شد و ما از ایشان تقاضا کردیم که مجددا زایشگاه مارا بجای اول برگردانند وجالب اینست که این آقا هم میخواست آنرا بخیابان فرهنك انتقال دهد وما بایشان گفتیم آقا زایشگاه مال شما نیست که‌بدلخواه خودتان هرکجا خواستید منتقل کنید

بنظر من آرزوی مردم اینست که آنهائی که خط مشی صحیحی دارند نقشه صحیحی هم برای کار شهرتهران درست کنند واین‌شهر دومیلیون‌نفری را از بی‌تکلیفی‌ـ نجات دهند.

دنباله مذاکرات کرسی آزاد را در شماره آینده ملاحظه فرمائید.

تشکر

بدین‌وسیله اززحمات بی‌شائبه جناب آقای درخشش وزیر محترم فرهنك واعضای محترم شورایعالی فرهنك بخصوص آقای علی فاضل رئیس دبیرخانه که در تصویب ـ رساندن اساسنامه کلاس نقشه ـ برداری ثبت کل‌و تثبیت کمك مهندسی اینجانبان متحمل شده‌اند قدردانی وتوفیق همگی‌راآرزومندیم

نماینده دانشجویان کلاس نقشه برداری ثبت کل ـحسن‌بنی‌عامریان

یکی از برندگان جوایز فولکس‌واگن بانك‌ایرانیان

آقای عباس‌مستوفی‌الممالکی که جوان بیست ساله‌ایست و دانش ـ آموز سال دوم دبیرستان است‌روز دوشنبه گذشته باتفاق پدرش‌برای دریافت جایزه خود که‌یك ماشین فولکس‌واگن است ببانك ایرانیان شعبه حافظ مراجعه کرده بود .

پدر وی اظهار داشت دوروزقبل درقرعه‌کشی برای ۵ فرزند خودم‌و خانمم هرکدام یك حساب‌جداگانه باز کردم .

آقای عباس مستوفی‌الممالکی که دارنده حساب شماره ۱۸۶۶شعبه حافظ‌است در مورد این شانس‌بی‌نظیری که بوی اصابت کرده است گفت وقتی اسامی برندگان را در روزنامه اطلاعات خواندم باندازه‌ای خوشحال شدم که تاکنون چنین مسرتی در خود احساس نکرده‌بودم.

آگهی

بمنظور معرفی هنرمندان و جلب علاقمندان و خریداران اشیاءو آثار هنری معاصر ایران واز لحاظ رفاه حال هنرمندانیکه برای عرضه آثار هنری خود محل مناسبی ندارند هنرهای زیبای کشور درفروشگاه فردوسی غرفه‌ای تاسیس نموده است تاهنرمندان بدون واسطه بتوانند آثار هنری خودرا بعلاقمندان و خریداران عرضه نمایند.

هرنوع اثر هنری پس‌از ارزیابی بوسیله کمیسیون هنری ،در فروشگاه فردوسی «محل غرفه هنرهای زیبای کشور» بمعرض‌نمایش گذارده خواهد شد وپس‌از فروش بهای آن به تهیه‌کنندهٔ آن‌پرداخت میگردد.

هنرمندان در هررشته‌ای که کار میکنند میتوانند برای استفاده‌از این موقعیت بادفتر غرفه فروشگاه فردوسی در هنرهای زیبای کشور مکاتبه نمایند. الف۶۷۸۱ ۱ـ۲ آ ـ ۳۰۸۰۸

بالن های فولادی گاز بدون درز
برای گازهای فشرده :
اکسیژن ـ هیدروژن ـ نیتروژن ـ
کاربن دیوکسید و دیسوگاز
« ساخت چکوسلواکی »

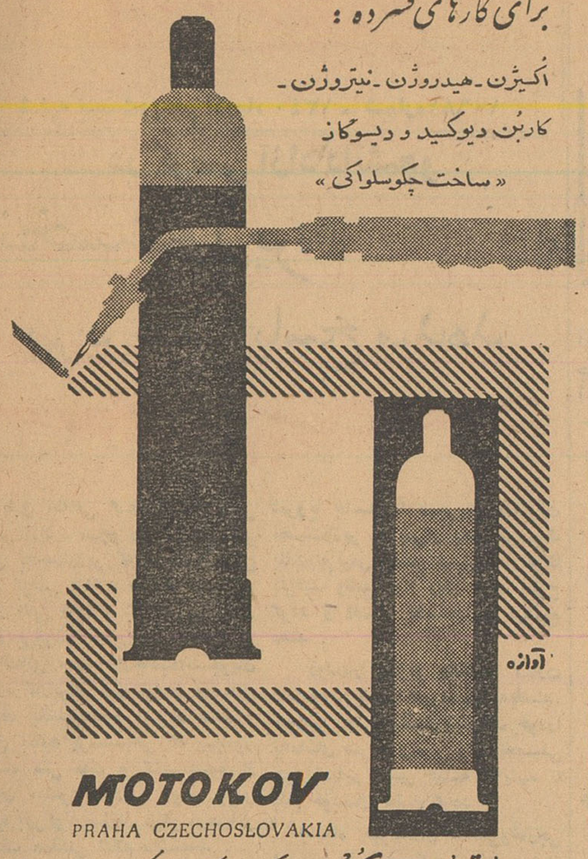

آوازه
MOTOKOV
PRAHA CZECHOSLOVAKIA
موتوکو پراک ـ چکوسلواک
نمایندهٔ انحصاری : هـ.هونانیان ـ سرای امید ـ تهران
آ ـ ۳۰۸۴۸

درفروشگاه الگانس
سه تا به قیمت دوتا

درازاء خرید دوجنس مشابه سه جنس تقدیم میگردد . فروشگاه الگانس بایك ابتکار بی‌نظیرانواع زیرپوش پارچه‌های عالی تابستانی‌وزمستانی‌ازانگلیس وفرانسه وایتالیا برای‌بانوان‌وآقایان باتخفیف‌ابتکاری فوق دراختیار شما میگذارد. بنابراین بنفع شماست که بادوستان وآشنایان خود ازاین موقعیت بی‌نظیر استفاده فرمائید.

فروشگاه الگانس
خیابان فردوسی ساختمان ارفرانس تلفن ۸ تا ۴۹۱۷۴
آ ـ ۳۰۸۶۸

شرکت ملی نفت ایران
آگهی مزایده شماره ـ ۵۷

شرکت ملی نفت ایران یکدستگاه اتومبیل وانت و نگارد و مقداری لاستیك روئی و اثاثیه یدکی اتومبیلهای مختلف واقع در بندر معشور ـ اهواز ـ مسجد سلیمان ـ آغاجاری و گچساران را از طریق مزایده بفروش میرساند .

علاقمندان میتوانند همه روزه در ساعت اداری در تهران‌بکمیسیون معلاملات خیابان سپهبد زاهدی اداره مرکزی شرکت ملی نفت ایران ودرخرمشهر باداره اجناس مازاد مراجعه و یك نسخه ازشرائط مزایده راحاوی اطلاعات مربوط بمیزان سپرده وسایر شرائط باشد به‌رایگان دریافت دارند .

پیشنهاد ها فقط تاساعت ٤ بعد از ظهر روز سه شنبه ۵ دیماه ۱۳۴۰ در ادارات فوق‌الذکر در تهران و خرمشهر پذیرفته میشود .

به پیشنهادات فاقد سپرده یا مبهم یامشروط ترتیب اثر داده نخواهد شدو شرکت در رد ویاقبول یك‌یاکلیه پیشنهادات بدون آنکه محتاج بذکر دلیل باشد مختار خواهد بود .

هزینه درج این آگهی در جراید بعهده برنده مزایده خواهد بود
آ ـ ۳۰۷۰۰ ۱ـ۲

DOMINAL
HOMBURG
تصورت قرص وشیاف برای اطفال وبزرگسالان
محصول همبورگ آلمان

آگهی حراج ازطرف بانك کارگشائی اصفهان

باطلاع دارندگان قبوض گروگان (طلا ـ نقره ـ فرش ـ منسوج) بانك کارگشائی اصفهان میرساند مرهوناتیکه ۱٤ماه مدت و مهلت قانونی آنها منقضی گردیده چنانچه برای تجدید یاخروج آن اقدام نفرمایند روز جمعه هشتم دی‌ماه ۱۳۴۰ حراج خواهد شد .

آ ـ ۳۰۸۵۸ بانك کارگشائی شعبه اصفهان

تشکر از یك جراح عالیقدر

بدین‌وسیله از حذاقت و کاردانی سرکار سرهنك دکتر محمد عابدینی رئیس بخش جراحی بیمارستان شماره ۱ ارتش که با نهایت محبت [illegible] ی دونوبت عمل جراحی ستوان سوم مصطفی حاجی سید‌ـ نصیری [illegible] وفقیت انجام داده‌اند صمیمانه تشکر و قدردانی مینمائیم.

آ ـ ۲۲۷۲۱ خانواده حاج سید نصیری

دکتر بقائی در دادگاه تجدید نظر

بقیه از صفحه ۵

وحتی دردناك است ولی ناگزیرم که درموقع خود ، مردود بودن اظهارات مدعی‌العموم را ثابت‌کنم .

ولی قبل‌از آنکه به‌آن مرحله‌برسم از مقام محترم ریاست دادگاه خواهش میکنم اجازه فرمائید نکته کوچکی از زندگی خودرا دراین مقدمه بعرض برسانم .

« دراینموقع آقای دکتر بقائی به رئیس دادگاه گفت ، اجازه بفرمائید هنگام دفاع قدم بزنم زیرا زانوهایم درد میکند . رئیس دادگاه موافقت‌کرد»

داستان آندره سن

از قصه‌هائی که هنگام کودکی از پدر ومادر خود شنیده‌ام ، یا بعدها درکتب خوانده‌ام ، چند قصه‌هست که در زندگی من‌فوق‌العاده تاثیرداشته است ، یقین دارم دادگاه محترم اجازه میفرمایند یکی‌از آنها را بمناسبت و به پیروی از همشهری محترم آقای سرگرد دیانوش بعرض برسانم . این حکایتی است از آندره‌سن نویسنده مشهور ، البته نمیتوانم بگویم روز اولیکه این حکایت را خواندم تاثیر فوق‌العاده‌ای درمن کرده باشد ، ولی بعدها که روی آن فکرکردم وتعمقی نمودم بی‌اندازه برایم و درتعیین راه و روش فکری ومغزی من اثرگذاشت.

قصه کوتاه و بسیار ساده است .

آقایان قضات میدانندکه آندره‌سن حکایتهائی که نوشته مختص‌بچه‌هاست مینویسد خانه من دریك آپارتمانی در طبقه سوم واقع بود . روبروی خانه من‌درآنطرف کوچه یك‌باغچه کوچك‌و یك عمارت یك طبقه‌ای وجود داشت . در این عمارت زن بیوه‌ای با چند کودك ویك سك زندگانی‌میکردند ، نویسنده باقلم خود شرح مفصلی ازخصوصیات این سك را نقل میکند . مینویسد یکروز بعداز ظهر من درلبه پنجره اطاق خودم برای هواخوری وکشیدن یك سیگار نشسته بودم ، این پنجره مشرف بباغچه همسایه بود دیدم درآن باغچه سروصدا و جنب وجوش مشهود است ، از نوکرم تحقیق‌کردم معلوم شدکه سك زن همسایه مرده است وبچه‌ها تصمیم گرفته‌اند سك را دربباغچه خانه خودشان دفن کنند. دیدم بچه‌ها آمدند و حفره‌ای را حفر کردند وسپس سك‌را توی آن‌گذاشتند چندتا از همبازیها هم به‌آنها کمك کردند . وقتی حفره را پوشانیدند یك صورت قبری درست کردند وبعد آنرا تزئین نمودند ، تزئینات آنها هم عبارت بود از ، کاغذ زرورق ، چوب پنبه ، پوست بادنجان وامثالهم وقتی که این تزئین تمام شد ، یکی از همبازیهای بچه‌های همسایه‌که دارای یك فکر اقتصادی بود ، پیشنهادکرد، حالا که زحمت را کشیده‌ایم و قبر را باینصورت درآورده‌ایم بهتر است‌که بچه‌های محل را خبرکنیم بیایند واین قبر را تماشاکنند و برای اینکار یك ورودیه‌ای بگیریم . این پیشنهادمورد تصویب قرار گرفت و برای ورودیه‌هم یك دگمه مقرر شد .

توضیحی عرض کنم وآن اینکه بچه‌های ایران وقتیکه بازی می‌کنند بین آنها پول ، قرقره ، تیله و امثال آن معمول است ولی فرنگیها دگمه‌های لباسشان را بجای پول مصرف‌میکنند بچه‌ها آمدند ، یکنفر پشت درنشسته بود و ورودیه از این بچه‌ها میگرفت. البته دختر بچه ها لباسشان دگمه نداشت ، هر وقت دختر بچه ای می آمد پسر بچه ای پیدا می شد که یك دگمه خرج آن دختر خانم‌بکند خلاصه آمدو رفت بر قرار بود ، آندره سن تماشا می کرد ، می گوید : دراین ضمن دیدم یك دخترك فقیر ، زشت صورت، کثیف با مو های شانه نشده و لباس های پاره پاره آمد ، چون وضع صورت ظاهرش خیلی رقت باربود، هیچ پسری پیدا نشد دگمه ای‌خرجش کند و او همچنان پشت در ایستاده بود ، هنگامی که برای ورود و یا خروج تماشاچیان در باز می شد او از درز در با نگاه پر حسرتی باین باغچه نظر می انداخت این جریان ادامه داشت تا آفتاب‌غروب کرد ودر خانه برای آخرین مرتبه بروی آخرین تماشاچی ها بسته‌شد کوچه خلوت شد ، این دخترك‌فقیر همینطور پشت در ایستاده بود ، هنگامی که در کاملا بسته شد ، دخترك به اطراف خود نگاه کرد و دید در کوچه یکه‌و تنهاست‌خودش را بروی زمین انداخت و بغضش ترکید و های های بنای گریه‌کردن را گذاشت . حکایت تمام شد . آندره‌سن‌می نویسد توخواننده‌عزیز فکر می کنی ،این چه مطلب بی سرو ته و بی معنی است یکدختر فقیر به علت این که نتوانسته است قبر یك سك مرده ای را که با دگمه شکسته و پاره کاغذ تزئین شده تماشا کند . بغض کرده و گریه کرد ، ولی «خطاب آندره‌سن بخوانندە» اگر بتوانی در زندگی همیشه خودرا در طبقه سوم عمارت قرار دهی واز بالا نگاه کنی ، خواهی دید که بزرگترین غمها و غصه ها و بزرگترین گرفتاری های فکری بشر بهمین کوچکی غم و غصه آندختر فقیر است که قبررا نتوانسته است تماشا کند و هر انسان به کمك اندیشه می تواند خودرا در طبقه سوم قرار بدهد .

اتهامات بی‌اساس

یکی از وجوه ممیزه انسان نسبت به حیوان این است که‌انسان می تواند از حال خارج شود .انسان بر خلاف حیوان می تواند ، درعین این که عامل است ، ناظر بر خود هم باشد .

شما قضات محترم من در عین این که اینجا نشسته اید و درمسند قضا قرار گرفته اید می توانید به کمك اندیشه ، صحنه این دادگاه رااز دور به نظر بیاورید ، خود را به بینید در مسند قضا نشسته‌و مدعی العموم را در حال وارد آوردن اتهامات بی اساس و مرا در مقام متهمی که از خود دفاع می کند.

قضات محترم بدیهی است می دانند ، این اولین محکمه در دنیا نیست و آخرین محکمه هم نخواهد بود ، تا آنجائی که مطالعه کرده‌ام قدیمی ترین محکمه ای که‌درتاریخ به نظر می رسیده است . مربوط به حدود سه هزار سال قبل از میلاد در مصر بوده است . یعنی پنجهزار سال قبل ، شاید قبل از آنهم محکمه‌ای بوده است و مسلما بوده است که البته من نمیدانم ، ازتاریخ قدیم درست اطلاعی ندارم در موقع خواندن شرح این محاکمات قدیمی هر فرد بشر ، می تواند خودرابجای قاضی یا بجای متهم یامدعی‌العموم بگذارید ، برای روشن شدن‌حقیقت و صحت قضاوت بیائید این محکمه را از دور نگاه کنید و بنیروی اندیشه از عوارض زمان و مکان ، بالاتر برویم یعنی در عین این که هر کدام وظیفه خودرا دراین‌محکمه انجام میدهیم به کمك اندیشه‌تصور کنید ۲۰۰ سال دیگر ، بازماندگان ما می خواهند این صحنه را به‌بینند ودر عین حال آن جنبه را هم در نظر بگیرید .

قبل از ورود در مطلب یك‌نکته دیگر را باید بعرض برسانم . و در ضمن مدافعاتم ناگزیر خواهم بود در باره اشخاص مختلفی صحبت وبحث کنم، ازخداوند می خواهم که کلمه‌ای جز حقیقت و واقعیت‌برزبانم جاری نشود . وخداوند متعال را به شهادت می طلبم که‌از یاد آوری اشخاص هیچ غرضی‌ونظر خصوصی و فردی ندارم و فقط برای کشف وبیان حقیقت می باشد من در خصوص آنچه که مربوط بشخص خودم میدانم و آنچه در اختیار شخص خودم می باشد این است‌که نسبت به کسانی که بمن ظلم وستم روا داشته باشد کینه و بغضی‌روا ندارم . ودر مورد همه آنها حتی بازپرس و قضات دادگاه بدوی بهمه وهمه آن دعای عیسی بن مریم را از صمیم قلب بدرگاه قادر متعال عرض می کنم :

«خداوندا ، آنهارا به بخش‌زیرا نمیدانند چه می کنند» و یقین دارم این دعادر باره کسانی که‌وجدانشان راحت باشد مستجاب خواهد شد

تصریح در قانون

در آنچه بنام حکم دادگاه‌بدوی انشاء شده ظاهرا پیشینه های کیفری ادعائی ، آقای مدعی العموم مورد توجه قرار نگرفته‌و فقط اتهام‌منتسبه موضوع ماده ۶۲ قانون مجازات عمومی مورد رسیدگی و حکم واقع شده است ، ولی در واقع و حقیقت راهنمای دادگاه ، در حکم صادره همین پیشینه ها بوده است ،بنا براین بحث مختصری دراین قسمت به عرض می رسانم و سپس به‌پیشینه می پردازم .

من تقاضا می کنم جملات‌بند«ب» حکم را با قسمت اخیر ماده ۶۲ قانون مجازات عمومی مقایسه فرمائید و سپس هر دو عبارت را با کیفر خواست آقای دادستان مطابقت فرمائید . آنوقت یقیناتوجه خواهید فرمود که دادگاه‌نتوانسته است از متن جملات ادعا نامه خارج شود .

در امور جزا هرگز برای‌محاکم این اختیار پیش بینی نشده که اشارات و کنایات و استنباطات را مستقلا کافی بر احراز مجرمیت بداند و جرم آن چیزی است که بالصراحه به عنوان جرم در قانون تصریح شده است .

آقایان بهتر میدانند که یکی از فصول قانون مجازات عمومی به عنوان جنحه و جنایت نسبت به مامورین دولت اختصاص داده شده است . نظر مقنن این بودکه یکنوع مصونیت واحترام برای عوامل‌دولتی و حاکمیت آن ایجاد نماید .

مواد ۱۶۰ و ۱۶۱ این قانون اختصاص به تمرد نسبت به مامورین دولت دارد و به موجب این مواد هر کس حمله یا مقاومتی در مقابل مامورین دولت در حین انجام‌وظیفه نماید . مجرم بوده و مجازات میشود

ولی بر طبق آراء صادره ازدیوان عالی کشور ، اگر مامور مزبور غیر از مامورین اعمال حاکمیت وفرضا از مامورین تصدی باشند ، این حکم قابل اجراء در مورد تصدی نیست ، در حالی که ظاهرا بین کارمند وزارت کشور و موسسه شیلات فرقی نیست ولی چون از مواد مزبور برنمیآید که مامورین تصدی مورد نظر قانونگذار بوده‌اند، مشمول آن‌نمیشود .این اصل‌در قانون مجازات ایران در ماده ۲ تصریح شده است . ماده ۲ میگوید هیچ عملی را نمیتوان جرم دانست مگر آنچه را بموجب قانون جرم شناخته شده است .

در ماده ۶۲ قید گردیده «صاحب منصبان ، یا افراد قشونی و امثال آنها» با توجه به‌اینکه روح ماده‌مربوط بجنگ‌ووضع دشمن‌است ،من‌نمیتوانم درك‌کنم که جمله قوای انتظامی نه در کیفرخواست آمده و بحکم دادگاه بدوی نقل مکان کرده است ساخته کدام فکر قضائی است .

اگر ملاك دادگاهها در قضاوت و حکم در امور جزائی مصرحات‌ـ قانونی نباشد و تخیلات و استنباطات و تفکرات منشاء صدور احکام جزائی قرار گیرد .روزی چون رئیس‌شهربانی صاحب منصب قشون است . مامورین شهربانی را باید افراد قشونی خطاب نماید .

فردا هم‌اگر بفرض یکنفر صاحب‌ـ منصب قشون بوزارتفرهنگ منصوب شود . دیگر برای کسی جرات انتقاد از فرهنگ نخواهد بود .

من در مورد ماده ۶۲ حق قانونی برای آقای دادستان نمیدانم چه در مملکت ما برای بانکها ، نگهبان‌مسلح وجوددارد ، حقوق میگیرند واونیفورم مخصوص دارند ،اگر فردا بین یك مامور فلان بانك ، بازنش اختلاف حاصل شود و زن از او شکایت کند آیا میشود گفت که صمیمیت قوای مسلح نسبت بمملکت متزلزل شده است !؟

یا اختلاس کارمند اداره ای کشف شده است ، مثلا صندوقدار دارائی جوشقان مقداری اختلاس کرده است هیئتی در ضمن دادرسی برمیخورند که این صندوقدار هفت تیر هم‌دارد، آیا میشود ، این اختلاس را تحت عنوان سرقت مسلحانه نام گذارد ؟

در ماده ۶۲ آنطوریکه عرض شد نگرانی برای قوای انتظامی وجود ندارد و اساسا جمله قوای انتظامی یك جمله تعریف شده قانونی نیست که دادسرا عنوان آنرا تعیین نماید !

تذکاریه بافسران شهربانی

استدلال کرده اند که من با تهیه و تنظیم اخطاریه ، خطاب بافسران شهربانی و نشر آن بین بعضی از افسران واقدام به پخش آن درقسمت های مختلف کشور شروع بتزلزل . این صمیمیت کرده ام .

شروع جرم از نظر قانون جزائی، بر طبق ماده ۲ بعرض دادگاه رسید. ملاحظه میفرمائید ، شروع اینست که مجرم جنایتی را شروع کند و لکن بواسطه موانع خارجی قصدش معلق و بی اثر گردد. در موضوع مورد بحث ما تمام عمل بنا بادعای آقای مدعی العمول و قبول وتائید دادگاه بدوی تهیه و نشر اخطاریه و رسانیدن آن بدست افسران و انتشار آن در بین مردم است . برطبق آنچه که در کیفر خواست آمده ،این اخطاریه تهیه شده و تایپ شده است و بوسیله خود من بین عده ای از افسران شهربانی ، توزیع گردیده است و برای اطلاع مردم هم ، بانضمام شرح جریان‌واقعه آنروز منتشر شده است و رونوشتی از آن بروزنامه ها و خبرگزاریهای داخلی وخارجی ارسال گردیده است. پس آن مانع خارجی که اراده من در آن مدخلیت نداشته کدام است ؟ آیا قبل از اینکه اخطاریه تایپ‌شود توقیف شده ؟ یا افسران شهربانی وقتی آنرا میخوانند از آنها گرفته شده ؟ یاهنگام توزیع بین مردم‌توقیف شده است ؟

از لحن عبارت کیفرخواست ، اینطور برمیآید که آقای مدعی‌العموم خواسته است بطور خیلی ماهرانه ، وانمود کند که فقط ما برای مسجد سلیمان میفرستادیم ، البته تصریح نکرده است ، ولی عبارت را طوری پرورانده اند که برای مسجدسلیمان فرستاده شده است .

در صورتیکه ،آقایان قضات محترم میدانند ، حزب زحمتکشان ملت‌ایران و سازمان نگهبانان آزادی در بسیاری از نقاط این مملکت دارای شعب وحوزه هائی است و ما نشریات خود را به تمام آنها میفرستیم این نشریه در تمام ایران منتشر شده ، فقط برائر کسالت منصدی که میبایست اینها را بمسجد سلیمان رساند ،این بسته‌مربوطه بمسجدسلیمان، درمرکز سازمان مانده بود که بدادگاه رسیده است .

استدلال نا صحیح

پس می‌بینیم در خصوص این جرم فرض‌عمل انجام نشده ای باقی‌نمانده است که میگوید «اگر بکلی خارج از اراده عامل باشد ، عمل معوق بماند، شروع بجرم تلقی میشود» با این حساب استدلال دادگاه ، بدوی براین که‌شروع باجرا شده و معوق مانده صحیح نیست و میبایست مطلقا ، حکم ،اعدام مرا صادر کنند ، بهر حال این اخطاریه دلیل محکم و قابل استنادی برمجرمیت من‌قلمداد شده است . وناچارم قدری در اطراف آن بحث کنم .

ضمنا این نکته را نیز باید بعرض دادگاه محترم برسانم که من اصولا از سخنرانی خوشم نمیآید ، نه تنها از شنیدن سخنرانیهای دیگران بلکه بیشتر از شنیدن صدای خودم ، بی اندازه خسته میشوم و یقین دارم دیگران از من بیشتر خسته خواهند شد ، ولی متاسفانه چاره ای نیست و لذا با عرض معذرت از تصدیع ادامه میدهم و چاره ای جز تشریح نامه محتوی تذکر قانونی بافسران شهربانی و علل و موجبات صدورآن نمی بینم .

گرچه این نامه‌هم از طرف من ، خطاب بافسران نوشته شده بود که آنروز برخلاف نص قانون‌اساسی، مامور محاصره محوطه آقاشیخ هادی شده بودند و اگر آنروز هم ننوشته بودم بهانه دیگری برای دستگیری ومحاکمه من‌پیدامیشد !ولی عرض میکنم .اگر درموقع نوشتن این نامه موردبحث فکرمیکردم که‌اینقدر بدفعات باید متن آنرا بخوانم ، از نوشتن آن‌خودداری میکردم (دراین موقع آقای دکتر بقائی متن نامه خطاب بافسران‌شهربانی راقرائت کرد)

مظاهر آزادی

ناطق گفت : اقای بازپرس خیلی تلاش کردند که‌خودرا باوضع‌موجود زمانی و علل واسباب و انتشار نامه مزبور واینکه اختصاصا برای مورد خاص‌ودرزمان مخصوص صادر شده‌نا آشنانشان دهند ،چون هدف و مقصود ایشان چیز دیگری بود ، ولی واقعیت وحقیقت اینست که‌نامه مزبور ،خطاب به‌آن عده از افسران شهربانی صادر شدکه بر طبق دستور مقامات مافوق خود ، مرتکب عمل خلاف قانون شده بودند. باتوضیحیکه مدافع محترم‌جناب آقای امین‌پور نمودند امیدوارم‌از اینکه کرارا ، بکلمات حقو حقوق متکی می شوم قضات محترم ناراحت نشوند ، برابر اصل ۱۳ متمم قانون اساسی منزلو خانه هرکس در امن‌و امان است . برطبق اصول ۲۰ و۲۱ هم، این حقرا داشتیم که برای جشن میلاد مسعود پیغمبر خود مجلس جشنی برپا کنیم .وباهوطنان خود درباره گذشته وآینده ، شورو بحث نمائیم ، آخرما گوشه‌ای از دنیای آزاد هستیم و ادعای یك تمدن چندین هزار ساله، ویك امپراطوری ۲۵۰۰ ساله داریم . مدعی هستیم که دراین مملکت بیش‌از ممالك همجوار آزادی وجوددارد. این آزادی باید مظاهری هم داشته باشد، «شاهد» روزنامه ارگان حزب‌زحمتکشان ملت‌ایران ، بعد از تجدید رابطه با دولت انگلستان و غیره‌و غیره ، در محاق توقیف است بسایر دوستان و هم مسلکان ما اجازه انتشار هیچ نشریه‌ای داده نمیشد و برای‌انتشارآن ناچار از تهیه ،پلی کپی و غیره ، باهزاران مصیبت بودیم ، در کشور های همجوار ما از قبیل ترکیه، عراق، پاکستان و غیره که ما میخواهیم ادعا کنیم از آنها آزادتریم تمام امکانات برای احزاب و دستجات سیاسی وقانونی وجود دارد رادیوها، تلویزیونها ، روزنامه‌ها ، در اختیار کاندیداهای انتخاباتی قرارمیگیرند ، ولی‌ما برای‌انتشار عقاید خود، در روز هائیکه ،درباره موضوعی حرف مزدیم، مجبوربودیم مخفیانه ودور از انظار مامورین از حقوق قانونی خود استفاده کنیم.

تجاوز بقانون اساسی

من تصور نمیکنم برای هیچ‌مقامی دراین مملکت تردیدی‌بقلابی بودن انتخابات تابستانی وزمستانی ،بالاخص پس‌از اظهار نظر و عمل اعلیحضرت همایونی باقی مانده باشد ،بمفاسدآن انتخابات واقف بودیم ، به‌حقه‌بازیها و نیرنگهای آنها برخوردیم . قصدما افشای این تجاوزات بقانون اساسی بود.

این‌موارد رابرای این عرض میکنم که قضات محترم دادگاه‌توجه بفرمایند که‌چرامتن این نامه رابرای افسران شهربانی نوشته‌ام ، بطوریکه قبلابه تفصیل بعرض رسیده استو در ضمن مصاحبه‌های مطبوعاتی من ،بعنوان دلیل جرم دراین پرونده جمع آوری وگفته شده‌است.

دریکی ازمراسم سلام رسمی‌خاطرم نیست چه‌موقع بود، اعلیحضرت‌همایونی فرمودند من‌بدولت دستورمیدهم که انتخابات حتما آزادباشد .

دولت جناب آقای دکتر اقبال‌بطوری که قضات محترم بخوبی میدانند در عین اینکه میخواست تظاهرباطاعت از این فرمایش کند، عمل خودرا کاملا برخلاف قرار داد. مابا اطلاعات دقیقی که ازاوضاع داریم ، دریافتیم که‌تظاهر دولت ،نیرنك وتزویری بیش نیست‌و یقین‌داشتیم که بحقوق ملت تجاوز خواهدشد .

بهمین جهت درحدود قوانین‌ودرچهار چو ب‌مقررات بمنظور حفظ حقوق خودمان که قانون اساسی و منشور ملل متحد و اعلامیه جدید حقوق‌بشر آنرا برای ماشناخته‌است ، اقدام می‌کنیم .

انتخابات تابستانی آقای دکتراقبال بطوریکه دیدید ابطال شد .

آقای مهندس شریف امامی درصدد برآمد همان راه را دنبال کند، ماهم باتکاء فرمایش ملوکانه مبارزه را ادامه دادیم ،واین نکته کوچك را عرض کنم . اگر دولت آقای اقبال وشریف امامی تظاهر باطاعت ازدستور واوامر اعلیحضرت همایونی نمیکردند ادعا نمینمودند که انتخابات آزاداست ماهیچ اقدمی نمیکردیم .

در انتخابات دوره هیجدهم مامبارزه کردیم،زیرا دولت وقت مدعی آزادبودن انتخابات بود.

اما در دوره نوزدهم بشهادت‌روزنامه ها ماهیچ اقدامی نکردیم زیرا دولت تظاهر به‌آزادی انتخابات نکرد وگفت: انتخابات فرمایشی‌است وبرای ما نیز همینقدر کافی بود !

ولی هنگامیکه آقای دکتر اقبال ومهندس شریف امامی در نطق ها ، اعلامیه‌ها ورادیو و تلویزیون ادعامی کنند انتخابات آزاد است ،دربرابر آنها ما میگوئیم مبارزه میکنیم تا اینکه یاآزادی انتخابات را تامین کنیم‌ویا دروغگوئی شمارا برملا وشما رارسوا سازیم .

خداوندرا شکر میکنم که‌هردودولت بخاطر رسوائی و فساد در انتخابات سقوط کردند .

پس ملاحظه میفرمائید . اگر ما دراین جریانات باکمك دوستان و همقدمان وهمفکران‌خود دارد درمبارزه‌شده‌ایم بوظیفه انسانی و اخلاقی وملی ودینی خود عمل کردیم ، هرفردی میبایست چنین عمل‌کند .

مدعی آزادی

البته دراین مملکت رهبرانی‌هستند که هروقت بوئی بمشامشان میرسدو یا مثلا میشنوند که فلان وزیر خارجه فلان مملکت عوض شده است وفلان دیگری جانشین او میشود ، فورا به میدان می‌آیند و اظهار وجود میکنند. و همینکه هوا را پس دیدند ، عقب نشینی میکنند ولی رویه‌ما درتمام پانزده سال مبارزه سیاسی ، غیراز این بوده است . ما برای اصولیکه اعلام کرده‌ایم و برای هدفهائی که تدوین نموده‌ایم ، درهرحال عمل کردیم و هروقت لازم بوده است مبارزه کرده‌ایم ، چه در حال آزادی و چه درحال قدرت ، چه دربیمارستان چه در زندان ، چه درتبعیدهیچوقت از مبارزه دست نکشیده‌ایم .

آنروز که دوستان و من سازمان نظارت آزادی انتخابات راتشکیل دادیم و اعلام کردیم که این سازمان یا آزادی انتخابات را تامین میکند ، یادروغ بودن ادعای دولت راثابت مینماید هنوز کسی بمیدان نیامده‌بود.

کسانی هستند که مارا درآنزمان متهم بسازش با دولت میکردند ولی این مطلب را برای مزید پیروان بی اطلاع خود میگفتند . زیرا درواقع به طوریکه میدانید و میدانیم خود آنها درکار سازش با دولت بودند و می دانستند که ما اهل سازش نیستیم .

درآن انتخابات اولیه آقای دکتر اقبال نمیتوانستند از تظاهرات ما جلوگیری کنند ، زیرا مدعی بودند که درمملکت آزادی هست . اگر سازمان مارا تعطیل میکردند ، بهترین دلیل برای نبودن آزادی بود . نکته‌ای را در دادگاه ، بدوی مجال نشد عرض کنم و آن اینست که ضمن آن مبارزه وزیر کشوروقت گفته بود«سازمان نظارت آزادی ، چه‌معنی دارد. انتخابات آزاد است و دولت هم ناظر » پس‌این سازمان غیرقانونی است !

صورت قانونی

مخبرین جراید آمدند و سئوال کردند ، با این بیان آقای‌وزیرکشور چه میگوئید ؟گفتم ، وزیرکشوری‌که درمرجع رسمی چنین حرفی زدمستلزم اینست‌که دستگاههای انتظامی مانند شهربانی و ژاندارمری که تابع‌وزارت کشورهستند ، بیایند وچنین سازمانی را تعطیل‌کنند . هنوز از شهربانی‌بما مراجعه‌ای نشده است !

گفتند ، خوب اگر شهربانی آمد اینجا را بست چه میکنید ؟

گفتم ، جرات نمیکنند‌که چنین‌کاری را بکنند ، چون اگر اینکار را میکردند مبارزه ما بموفقیت میرسید ، ما با این مبارزه میخواستیم نشان دهیم‌که آزادی نیست . اگر آنجا را تعطیل میکردند مقصود حاصل میشد. جرات نداشتند آنجا را تعطیل کنند ، دولت بعدی ، یعنی دولت انتخابات‌زمستانی تجربیات لازم را اخذکرده بود و می دانست‌که باوجود مبارزه دوستان و من امکان عمل برای آنها نخواهد بود. لذا ، میبایست مانع از بین برداشته شود و بهمین جهت ظاهرا بیمقدمه ولی باطنا با مطالعات و مقدمات بعدی مرا از وسط خیابان دستگیر کردند . ولی با اینکه میتوانستند هرکاری‌که میخواهند بکنند ، اوضاع دنیا آنهارا ملزم میکرد باینکه یك صورت قانونی بخود بدهند .

موشکافی ارتش

اینجا یك نکته‌ای را باید بعرض قضات محترم برسانم‌که توجه‌بفرمایند جناب سرهنك دادستان دادگاه در

بقیه‌در صفحه نوزدهم

حرارت بشیر!

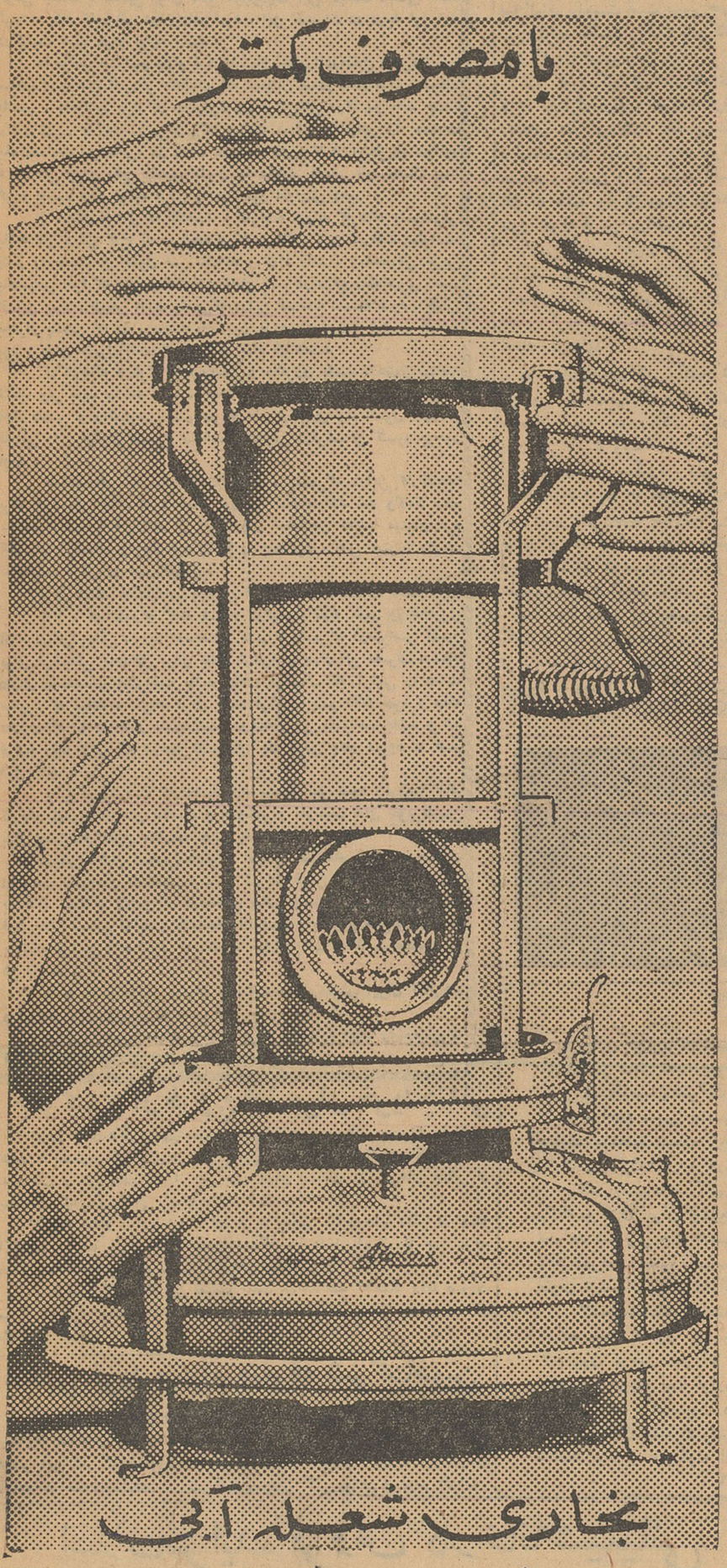

علاء الدین

• ارزان • کم مصرف
• بی بو • بی دود
• قابل حمل • برای منزل واداره

بخاری علاء الدین گرمی بخش کانون خانواده هاست

همین امروز شما هم بخرید

بنزدیکترین فروشنده

یا فروشگاه علاء الدین

خیابان نادری
مقابل سفارت انگلیس روبروی فرمانیه

علاء الدین

آ ـ ۳۰۸۱۸

جلوگیری از سقوط صنعت فرش

«٤»

طرح تاسیس سه‌کارخانه پشم‌شوئی وپشم ریسی و رنگرزی پشم ،که درمقاله گذشته به‌آن اشاره شد ، از آنجهت مورد قبول‌دولت وقت نیز قرارگرفت‌که میتوانست به صنعت دستی فرشبافی درکشور سروصورتی بدهد ، بدون آنکه ماشین فرش‌بافی واردکشور شود .

دراینکه فرشبافی بصورت دستی باید دراین مملکت باقی بماند حرفی نیست ، منتهی برای آنکه موجودیت این صنعت دستی حفظ گردد ، باید تغییراتی درآن داده شود . این تغییرات در درجه اول‌باید درکیفیت تهیه مواد اولیه باشد .

ما موقعی میتوانیم بازار فرش‌دستباف خودرا درمقابل فرش‌ماشینی ساخت‌کشورهای اروپائی حفظ‌کنیم‌که همچنان صادرکننده فرش‌دستباف باشیم . مانه‌تنها باید از ماشینی‌کردن فرش‌بافی درکشور باید جدا ممانعت‌کنیم، بلکه‌باید‌سعی‌کنیم‌که صنعت دستی فرشبافی را بصورت یك «صنعت روستائی» در دهات عمومیت دهیم تا از اینطریق بتوانیم هم‌راه‌حلی برای رفع بیکاری پنهان یا بیکاری فصلی روستائیان پیدا کرده باشیم وهم تولید فرش را درکشور افزایش دهیم .

از سه‌کارخانه‌ای که گفته‌شد ، کارخانه اول‌که کارخانه پشم‌شوئی باشد درنزدیکی کرج نصب شده و کار میکند . این کارخانه میتواند پشم را بابهترین اصول فنی بشوید و مواد زائد ، وبخصوص چربی مخصوص آنرا که مانع رنگ‌گرفتن کامل پشم در موقع رنگ‌آمیزی است از بین ببرد . طبیعی است پشمی‌که دراین کارخانه شسته شود ، خیلی بهتراز پشمی که در رودخانه باصابون یا چوبك شسته شده ، خواهد بود و برای مصرف‌کننده هم ارزانتر تمام خواهدشد .

دوکارخانه دیگرکه پشم‌ریسی و رنگرزی باشد ، هنوز ساخته نشده ولی باید ساخته شود . بااحداث این دوکارخانه ، پشم‌ریسی با دوك دستی و رنك‌آمیزی پشم در خم‌های رنگرزی وبا اصول کهنه و قدیمی را میتوان منسوخ ساخت و تحولی درفرشبافی کشور بوجود آورد .

بامحاسباتی که شده ثابت‌گردیده ، پشمی‌که دراین کارخانه‌ها برای فرشبافی آماده شود خیلی ارزانتر تمام خواهد شد وکاملا بنفع بافنده است وبا استفاده از این ارزان تمام‌شدن نه‌تنها میتوان مزد کارگران فرشباف را بالا برد وآنها را بیمه‌کرد ، حتی میتوان «قیمت تمام‌شده» فرش را هم پائین‌آورد .

برای اینکه ما بتوانیم بهترین فرش‌های دستباف را صادرکنیم:

اولا ، همانطورکه گفته شد ، درکیفیت تهیه پشم ورنك‌آمیزی آن برای فرشبافی ، باید تجدیدنظر کنیم تا پشمی‌که درسراسر کشور برای فرشبافی یاحداقل برای بافت فرش‌های صادراتی مصرف میشود دارای مشخصات یکنواخت باشد وفلان فرشباف که فرشی را دست میگیرد که ببافد ، بتواند برای بافت فرش ، پشم فلان نمره و رنك مصرف‌کند تا هم پشم مصرف‌شده درهمه فرش یکنواخت باشد و هم فرضا رنك لاکی که درهمه نقشه‌های یك فرش بکار میرود با هم فرق نکند .

ثانیا در وضعیت کارگاهها باید تجدید نظر شود زیرزمین های تاریك باید بسالن‌های مناسب و آفتابگیر و داربست های چوبی‌قدیمی بدار بست‌های فلزی مناسب تغییر یابد .

سومین اقدام اساسی دیگر ، اصلاح نقشه‌های فرش و ممانعت از بافت نقشه‌های نامناسب است . شرکت فرش باید آنچنان مجهز باشدکه تصاویر زیادی از نقشه‌های جالب واصیل ایرانی تهیه وبه فرش‌بافان تسلیم نماید و نقشه‌های نامناسب رابتدریج جمع‌آوری‌نماید، یا آنکه ترتیبی داده شود که نقشه‌ها قبل‌از بافت به تایید متخصصین فن برسد .

باسه اقدام مزبور میتوان به‌صنعت دستی فرش ایران تکانی‌داد و آنرا از رکود ووضع نامناسب فعلی خارج ساخت .

درآخرین قسمت بحث مربوط بفرش درشماره آینده وضع‌صادرات فرش را مورد بررسی قرار خواهیم داد .

گزارش مهمی درباره وضع فرش

دربازار مشترك اروپا به‌تهران رسیده ومورد بررسی‌است

بین کشور های عضو بازار مشترك برسرتعرفه فرش اختلاف نظر پیداشده

امروز اطلاع حاصل شد که گزارشی در مورد وضع فرش در بازار مشترك اروپا بتهران رسیده‌که فوق‌العاده بااهمیت است بهمین‌جهت مورد توجه مقامات وزارت بازرگانی قرار گرفته است .

طبق این گزارش بین‌اعضای بازار مشترك درمورد تعرفه فرش اختلاف نظر پیداشده. بعضی‌مانند فرانسه‌طرفدار ازدیاد تعرفه فرش هستند و بعضی دیگر مانند آلمان بلژیك هلند ولوکزامبورك طرفدار تنزل تعرفه فرش می‌باشند .

مقامی که‌این خبر رابخبرنگار ما دادگفت درمورد بازارمشترك‌آنطوری که‌سایر کشورهایعنی‌ترکیه‌ویونان اقدام کرده و نتیجه گرفته‌اند ما اقدام نکرده‌ایم .

در وزارت بازرگانی گفته شد موضوع امضای قرارداد بابازارمشترك همچنان در دستور کار وزارت بازرگانی است ومطالعات لازم در اطراف آن‌انجام میگیرد . ولی این کار ازمرحله مطالعه تجاوز نکرده‌و تنها دستوراتی وسیله سفارت‌بلژیك برای نماینده ایران دربازار مشترك فرستاده شده که بهیچوجه نمیتواند اطمینان خاطری ایجاد نماید .

یك مقام مطلع نیز بخبرنگار ما گفت همیشه دربازارهای‌اروپائی‌ابتدا ترکیه و یونان خشکبار خود را میفروشند وپس‌از آن اگر مشتری باقی ماند ایران میتواند خشکبار خودرا بفروش‌برساند .

بنابراین مابایدد وکار بکنیم اول باید استانداردو وبسته بندی‌خشکبار خودرا درست‌کنیم دوم باید وسائلی فراهم کنیم که‌بتوانیم‌مانند ترکیه و یونان دربازار مشترك دارای‌امتیازاتی باشیم وشاید راه حل همان قرارداد بابازار مشترك باشد .

استخراج معادن

طبق آمار وزارت صنایع ومعادن دریك‌ماهه گذشته ازمعادن ذغال سنك زیر آب ، چشمه‌گل‌وکرمان وگاجره ۱۸۰ تن ذغال سنك استخراج گردیده‌است .

درهمین مدت ازمعدن مس‌مزرعه اهر ۷۷تن مس درجه یك و۶۰ تن خاك مس درجه یك و۱۰۸تن‌مس درجه دواستخراج شده‌است .

همچنین ۳۱۰۰ تن سنك سرب در هم ازمعدن نخلك نائین بدست آمده که‌ازاین مقدار ۱۱ تن آن سرب درجه‌یك بوده است .

۳۰۴۵۹۱
تلفن مستقیم سرویس اقتصادی

اصفهان

بازار اصفهان در هفته قبل کمی آرامتر از هفته ما قبل بود بعضی از اقلام کالا ها رونق خود را ازدست دادند مغز بادام و بادام خریدار کمتر داشت روی دانه های روغنی کمتر از هفته ماقبل تقاضا میرسید . دادو ستد کثیرا خرمنی و معمولی با رونق بود و بعضی اوقات معاملات عمده روی آن انجام میگرفت وضع بازار پوست وروده‌ثابت بودمعاملات قماش نخی باندازه مصرف انجام میگرفت مظنه آهن آلات استحکام بیشتری پیدا کرد معاملات ریسمان رواج بیشتری داشت . روی انواع پنبه سفارش میرسید و بازار آن گرم بود بازار پشم گرم بود و تقاضا روی آن میرسید . دادو ستد فلزات سست تراز‌هفته ماقبل بود روی چای کمتر از هفته قبل تقاضا میرسید . روی قند و شکر در حدود مصرف معاملاتی انجام میگرفت ـ مظنه کاغذ روبه ترقی بود و بعضی اوقات سفارش روی آن میرسید .

شن ماسه شسته
طبق اصول فنی
خلیج مرکزی خیابان ثبت شماره ۹
تلفن ۳۰۴۳۷۴-۲۲۲۹۵

تولید قندوشکر

تولید قندوشکر کارخانه‌های دولتی درسال جاری تاکنون به ۲۸۶۴۲ تن‌بالغ شده و ازاین‌مقدار ده هزار تن شکر وبقیه آن قندبوده است برای تولیداین‌مقدارقندوشکر ۲۶۰ هزارتن چغندرتحویل کارخانه های قند گردیده و متوسط‌بهره چغندر دراینمدت ۱۴٫۸درصدبوده است .

بازار آهن

بعلت رکود کار های ساختمانی‌ومحدودیت واردات رضایت‌بخش‌نیست

بازارآهن آلات نسبت بوضع‌عمومی کالا ها عادی است اما وضع آن اصولا رضایت بخش نیست زیرا مصرف آهن‌آلات‌کم شده‌و کار های ساختمانی بعلت فرا رسیدن زمستان تعطیل گردیده است .

در معاملات آهن آلات تغییرات عمیقی پیش آمده و این تغییرات ناشی ازشرایط جدید مقررات عمومی واردات میباشد آهن یکی از کالا های مهمی‌بود که درچند سال اخیرباوجود بالارفتن سریع مصرف آن ورشکستگی های مهم و بزرگی همراه داشت و هنوز هم احتمال تزلزل‌وتوقف در این رشته بیش از رشته های دیگرتجارتی است .

علت اساسی چنین وضعی فقط بر اثر تسهیلات و نسیه کاریهای فوق‌العاده کمپانیهای خارجی میباشد .

آهن از آلمان نسیه وارد ایران میشد و پس از فروش نسیه و دریافت وجه بدهی خارجی پرداخت میشد با چنین شرایطی روشن است که دستهای فراوان و «ریسك» های معاملاتی بیشماری در امور بازرگانی این کالا پیدا میشد بهمین جهت هم در محدودیت واردات آن عده زیادی از ادامه کار و یا از سفارش بخارج و وارد کردن آن دست کشیدند بدی وضع پولی و بحران اقتصادی و تعطیل کار های ساختمانی نیز بازار آنرا بشدت متزلزل کرده است . اگر وضع بد ساختمانی امسال پیش نمی آمد مسلما محدودیت واردات این جنس قیمت آنرا سریعا ترقی میداد اما زمینه زیاد و رکود معاملات‌موجب شده که درقیمت آهن تغییرات‌زیادی پیدا نشود و حتی نسبت به بعضی از مواقع رونق ارزان ترباشد .

آهن تیرجور از نمره ۱۰ تا نمره ۲۰کیلوئی ۱۴ ریال آهن ورق سفید جور ۲۴ ریال لوله سفید جور ۲۲ ریال آهن ورق سیاه جور ۱۷٫۲۵ ریال آهن نبشی جور ۱۴ ریال تسمه جور ۱۸ ریال میله جور ۱۴ ریال

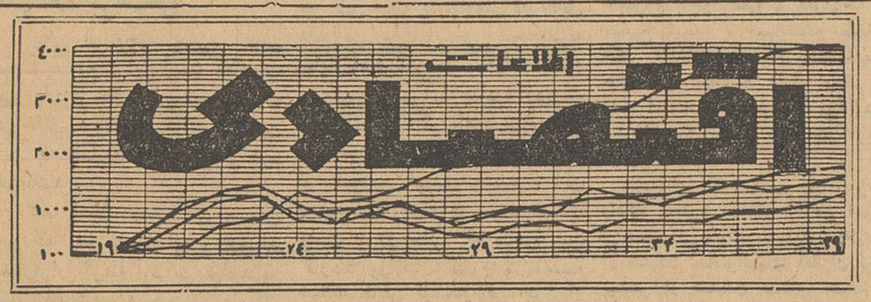

حمل کالاهای صادراتی به‌بنادر ادامه‌دارد

خرابی قسمتی از راهها مشکلاتی برای حمل ونقل کالاهای بازرگانی ایجادکرده است

بررسی وضع حمل و نقل کالا در هفته گذشته نشان میدهد که میزان حمل کالا باکامیون تا حدودی افزایش یافته ولی در کرایه حمل و نقل تغییرات زیادی دیده نمیشود .

اکنون چون فصل صادرات است میزان حمل بار کامیون از تهران به خرمشهر افزایش یافته و کرایه حمل ازتهران به خرمشهر تنی ۴۰۰ تا ۵۰۰ ریال میباشد . پنبه از جمله کالاهائی است که حمل آن زیاد صورت می‌گیرد .

سایرانواع کالا های صادراتی نظیر کرك و پشم ـ زیره ـ فرش نیز حمل میشود . یك مقام مطلع در موردحمل و نقل بخبرنگار ما گفت چون وضع راهها رضایت بخش نیست حمل ونقل کالا ها نیز با مشکلاتی همراه می باشد . خصوصا راه های استان خراسان بتهران خراب وخاکی میباشد خرابی این راهها بیشتر از شاهرود بمشهد است .

این مقام افزود راه آهن تهران مشهد فقط تا میزان محدودی بامور حمل و نقل کمك میکند ـ بقیه کالا ها بیشتر با کامیون بمرکز حمل می شود و خرابی راهها این ارتباط را مشکل کرده است . در راه تهران به خرمشهر فعالیتی دیده میشودقرار است اسفالت این شاهراه تا اواخر سال ۴۱ پایان یابد تاکنون قسمتی ازاین راه اسفالت شده و تسهیلاتی در حمل و نقل بوجود آورده است. چنانچه سایر شاهراههای کشور نیز اسفالت شود کمك زیادی بارتباط اقتصادی کشور میشود .

صاحبان کامیون از دولت تقاضا دارند که اجازه داده شود لوازم یدکی کامیونها با برات وصولی به کشور وارد شود تا از بهای آن تا حدودی کاسته گردد .

همچنین گرانی لاستیك کامیونها باید مورد توجه دولت قرار گیرد و بشرکت تعاونی کامیونداران اجازه داده شود که لاستیك مورد نیاز کامیونداران را بابرات وصولی به کشور وارد نماید تا بتواند لاستیك های‌مزبور را بقیمت اروزان در اختیار صاحبان کامیون قرار دهد .

شرکت تعاونی کامیونداران ازاین پس راسا اقدام بورود لاستیك‌خواهد کرد تا بتواند لاستیك را ارزانتر در اختیار کامیونداران قرار دهد. در خصوص میزان بار از خرمشهر به تهران باید گفت که حمل و نقل در این خط از ماه گذشته بیشتر شده است ـ کرایه حمل بار از خرمشهر بتهران تنی ۱۲۰۰ تا ۱۵۰۰ ریال می باشد . بعد از خرمشهر ـ بیشتر حمل و نقل در خط تهران مشهد صورت میگیرد .

مظنه عمده‌فروشی‌منسوجات شرکت سهامی‌جهان چیت بشرح ذیل است

چیت جهان عرض	۷۰ سانت	۱۸ ریال الی	۱۸٫۵ ریال
چلوار جهان عرض	۱۴۰ سانت		۳۱ ریال
فاستونی ریون عرض	۱۴۰سانت		۱۱۰ریال
کودری جهان عرض	۹۰ سانت	۳۰ ریال الی	۳۷ریال
شال اسکاتلندی عرض	۹۰سانت		۶۰ ریال
رومیزی جهان عرض	۱۴۰ سانت		۴۸ ریال
دبیت ۲۰۲ عرض	۱۴۰ سانت	هر یارد	۴۲ریال

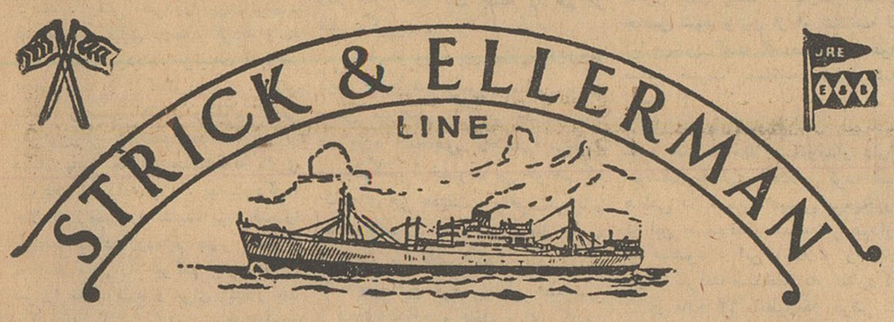

خط کشتیرانی استریك والرمن

حالت کشتیهای استریك‌والرمن‌در بنادرایران ـ
در تاریخ ۱۴٫۱۲٫۱۹۶۱

نام‌بندر نام‌کشتی تاریخ‌ورود تقریبی‌تاریخ‌پهلوگرفتن‌وتخلیه

بوشهر
باردستان درحدود ۲۰ دسامبر برای تخلیه به‌بندر میرسد
چشیر درحدود۷ژانویه۱۹۶۲ » » » »
فلورستان درحدود ۲۰ دسامبر » » » »

بندرشاهپور کراجستان درحدود ۱۶ دسامبر برای تخلیه به‌بندر میرسد
سیتی‌اف شیکاگو درحدود ۱۹ دسامبر » » » »

خرمشهر
رجستان (برای‌بارگیری) درحدودماه‌دسامبر یاژانویه ۶۲ برای بارگیری به‌بندر میرسد
کراجستان (برای‌بارگیری) درحدودماه‌دسامبر یا ژانویه۶۲ برای تخلیه‌به‌بندرمیرسد
تانگستان دربندر است برای‌تخلیه‌در‌تاریخ۸٫۱۲٫۶۱ به بندر رسیده است.
کراجستان (دفعه‌اول) درحدود۲۰دسامبر برای تخلیه به‌بندرمیرسد
خوزستان درحدود۲۰ دسامبر » » » »
رجستان درحدود ۲۱ دسامبر » » » »
سیتی‌اف شیکاگو درحدود ۲۳ دسامبر » » » »
کراجستان (دفعه‌دوم) درحدود ۲۹ دسامبر » » » »
چشیر درحدود ۳۱ دسامبر » » » »
باردستان درحدود۳ژانویه۱۹۶۲ » » » »
سربستان درحدود ۵ ژانویه ۱۹۶۲ » » » »
فلورستان درحدود ۲۴ژانویه۱۹۶۲ » » » »

برای سایر مشخصات به‌آدرس زیر مراجعه فرمائید :
فرانك س استریك وشرکاء (بصره) محدود
تهران ـ خیابان فردوسی شماره۷۵ و۷۷ تلفن شماره ۴۵۳۵۷ و۴۰۴۱۹
خرمشهر ـ صندوق پستی شماره ۲ تلفن شماره ۲۸۴۶
آ ـ ۱۰۸۹۲

آگهی مناقصه شماره ۳۸۲

اداره کارپردازی شهربانی کل کشور ساخت ونصب یکدستگاه اطاق‌چوبی راطبق‌نقشه‌ومشخصات مربوطه در محل معینه بموجب برك شرایط‌جداگانه بمناقصه میگذارد .

۱ـ داوطلبان شرکت در مناقصه میتوانندبرای دریافت نقشه و مشخصات مربوطه بدفتر کمیسیون ابتیاع مراجعه سپس پیشنهادات خودرا تنظیم و در پاکت لاك و مهرشده که ظهر آن نوشته شده باشد مربوط بمناقصه شماره ۳۸۲ پس‌از ثبت در دفتر نماینده توسط شخص پیشنهاددهنده تا آخر وقت اداری روز ۱۳٫۱۰٫۴۰ در صندوق مخصوص‌پاکت های مناقصه انداخته شود.

۲ـ پیشنهاددهندگان بایستی مبلغ‌دوازده‌هزار‌وپانصد (۱۲۵۰۰) ریال بابت سپرده بحساب ۱۰۶۳ ببانك مرکزی ایران تودیع واعلامیه بانگی‌راضمیمه پیشنهاد خود نمایند چك بعنوان سپرده پذیرفته نخواهد شد ولی چك تضمین‌شده یاضمانتنامه بانگی معتبرلااقل بمدت‌دوماه‌مورد قبول است بپیشنهادات فاقد سپرده ـ مشروط ـ مبهم‌وهمچنین به‌پیشنهاداتی که بعداز روز و ساعت مقرر در آگهی برسد بهیچ عنوان ترتیب‌اثر داده نخواهد شد .

۳ـ پیشنهادات رسیده در ساعت ۱۰ صبح‌روز ۱۴٫۱۰٫۴۰ باز ودر کمیسیون خرید رسیدگی خواهد شد .حضور پیشنهاددهندگان در جلسه کمیسیون الزامی است در صورت عدم حضور کمیسیون برطبق مقررات تصمیم مقتضی اتخاذ خواهد نمود مالیات و عوارض وحق‌الطبع آگهی مناقصه و هزینه ثبت قرارداد (درصورتیکه مقتضی باشد) وسایر مخارج قانونی متعلقه بعهده برنده مناقصه است وکمیسیون دررد یاقبول یك یا کلیه پیشنهادات مختار است .

۴ـ دادن پیشنهاد وشرکت در مناقصه بمنزله اطلاع کامل از مشخصات ونقشه‌اطاق چوبی مورد مناقصه بوده و هیچگونه اعتراضی بعدا مسموع نخواهد بود. الف ۶۷۷۸

آ ـ ۳۰۸۰۶ رئیس اداره کارپردازی ـ سرهنك ناظمی‌افشار

آگهی مناقصه‌شماره ۳۸۳

اداره کارپردازی شهربانی کل کشور خرید ۳۹۰ (سیصدونود) قوطی ضدیخ چهارلیتری را بموجب برك شرایط جداگانه بمناقصه میگذارد .

۱ـ داوطلبان شرکت در مناقصه‌میتوانند جهت دریافت برك‌شرایط بدفتر کمیسیون مراجعه وپیشنهادات خودرا تنظیم ودر پاکت لاك‌ومهر شده که ظهرآن نوشته‌شده باشدمربوط بمناقصه شماره ۳۸۳ پس‌از ثبت بدفتر نماینده منتهی تاآخر وقت اداری روز ۶٫۱۰٫۴۰ توسط شخص پیشنهاددهنده در صندوق مخصوص پاکتهای مناقصه‌انداخته‌شود

۲ـ پیشنهاددهندگان بایستی هفت هزار (۷۰۰۰) ریال بابت سپرده بحساب۱۰۶۳ شهربانی ببانك مرکزی‌ایران‌تودیع‌واعلامیه‌بانگی‌راضمیمه پیشنهاد خود نمایند چك بعنوان سپرده پذیرفته نخواهد شد ولی چك تضمین‌شده یاضمانتنامه بانگی معتبرلااقل بمدت‌دوماه‌مورد‌قبول است . به‌پیشنهادات فاقد سپرده ـ مشروط ـ مبهم‌وهمچنین به‌پیشنهاداتی که بعداز روز و ساعت مقرر در آگهی برسد بهیچ‌وجه ترتیب‌اثرداده نخواهد شد .

۳ـ پیشنهادات رسیده درساعت ۱۰ صبح روز ۷٫۱۰٫۴۰در کمیسیون خرید باز وقرائت خواهد شد حضور پیشنهاددهندگان‌درجلسه کمیسیون الزامی است ودر صورت عدم حضور کمیسیون برطبق مقررات تصمیم مقتضی اتخاذ خواهد نمود مالیات وعوارض وحق‌الطبع آگهی درجراید وثبت قرارداد (در صورتیکه مقتضی باشد) وسایر مخارج متعلقه‌وحمل تامحل تحویل بعهده برنده مناقصه میباشد .

۴ـ دادن پیشنهاد وشرکت در مناقصه بمنزله اطلاع کامل از شرایط بوده و هیچگونه عذری بعدامسموع نخواهد بود . الف ۶۷۷۹

آ ـ ۳۰۸۰۴ رئیس اداره کارپردازی ـ سرهنك ناظمی‌افشار

آگهی‌مناقصه شماره ۳۸۲

اداره کارپردازی شهربانی کل کشور ساخت ونصب یکدستگاه اطاق‌چوبی راطبق‌نقشه‌ومشخصات مربوطه در محل معینه بموجب برك شرایط‌جداگانه بمناقصه میگذارد .

۱ـ داوطلبان شرکت در مناقصه میتوانندبرای دریافت نقشه و مشخصات مربوطه بدفتر کمیسیون ابتیاع مراجعه سپس پیشنهادات خودرا تنظیم و در پاکت لاك و مهرشده که ظهر آن نوشته شده باشد مربوط بمناقصه شماره ۳۸۲ پس‌از ثبت در دفتر نماینده منتهی تاآخر وقت اداری روز ۱۳٫۱۰٫۴۰ در صندوق مخصوص پاکت های مناقصه انداخته شود.

۲ـ پیشنهاددهندگان بایستی مبلغ‌دوازده‌هزار‌وپانصد (۱۲۵۰۰) ریال بابت سپرده بحساب ۱۰۶۳ ببانك مرکزی ایران تودیع واعلامیه بانگی‌راضمیمه پیشنهاد خود نمایند چك بعنوان سپرده پذیرفته نخواهد شد ولی چك تضمین‌شده یاضمانتنامه بانگی معتبرلااقل بمدت‌دوماه‌مورد قبول است بپیشنهادات فاقد سپرده ـ مشروط ـ مبهم‌وهمچنین به‌پیشنهاداتی که بعداز روز و ساعت مقرر در آگهی برسد بهیچ‌وجه ترتیب‌اثرداده نخواهد شد .

۳ـ پیشنهادات رسیده درساعت ۱۰ صبح روز ۱۴٫۱۰٫۴۰ باز ودر کمیسیون خرید رسیدگی خواهد شد .حضور پیشنهاددهندگان در جلسه کمیسیون الزامی است در صورت عدم حضور کمیسیون برطبق مقررات تصمیم مقتضی اتخاذ خواهد نمود مالیات و عوارض وحق‌الطبع آگهی درجراید وثبت قرارداد (درصورتیکه مقتضی باشد) وسایر مخارج قانونی متعلقه بعهده برنده مناقصه است وکمیسیون دررد یاقبول یك یا کلیه پیشنهادات مختار است .

۴ـ دادن پیشنهاد وشرکت در مناقصه بمنزله اطلاع کامل از مشخصات ونقشه‌اطاق چوبی مورد مناقصه بوده و هیچگونه اعتراضی بعدا مسموع نخواهد بود. الف ۶۷۷۸

آ ـ ۳۰۸۰۶ رئیس اداره کارپردازی ـ سرهنك ناظمی‌افشار

آگهی خرید سهام متفرقه شرکت‌خمین

این شرکت سهام متفرقه شرکت سهامی معادن خمین راخریداری مینماید. صاحبان سهام علاقمندبه‌واگذاری سهام خود برای کسب‌اطلاع به‌دفتر این شرکت واقع‌در خیابان دانشکده شماره ۳ جنب‌کاخ‌سازمان برنامه مراجعه فرمایند. شرکت سهامی کل معادن و ذوب فلزات

اعلان‌مزایده فروش کارخانه‌شیمیائی

وزارت صنایع و معادن کارخانه شیمیائی (بیکربنات دوسود) امین آباد را باکلیه اراضی متصرفی طبق سند مالکیت موجود با ماشین آلات ـ ساختمانها ـ ابزار و یدکیها ـ تجهیزات و وسائل و لوازم اداری طبق صورت اموال و دفاتر کارخانه (باستثنای وجوه نقد و موجودی مواد اولیه ـ محصول ساخته شده ودرجریان ساخت) باکلیه حقوق قانونی آن از طریق مزایده باشرائط زیر بفروش میرساند :

۱ـ مزایده مربوط بتمام کارخانه و مجموع قسمتهای فوق‌الذکر بوده و برنده مزایده کسی‌است که بالاترین قیمتها را پیشنهاد نماید .

۲ـ حداقل شرائط بصورت یك هفتم نقد و بقیه باقساط مساوی سالیانه از تاریخ تحویل تا ۷ سال خواهد بود .

۳ـ پیشنهاد دهندگان باید مبلغ یك‌میلیون (۱٫۰۰۰٫۰۰۰) ریال سپرده بحساب شماره ۱۵۴۴ بانك مرکزی بنام وجوه حاصله از فروش کارخانجات تودیع و رسید آنرا ضمیمه پیشنهاد لاك و مهرشده کرده با ذکر عبارت (مربوط بمزایده کارخانه‌شیمیائی امین آباد) روی پاکت تا آخر وقت اداری روز یکشنبه بیست‌و ششم آذرماه ۱۳۴۰ بامور فروش کارخانه های وزارت صنایع و معادن تسلیم نمایند . بهرگونه پیشنهاد ـ نامه و تلگراف که بعدازساعت فوق برسد ترتیب اثر داده نخواهد شد .

۴ـ پیشنهاد ها در ساعت ۱۱ صبح روز دوشنبه ۲۷ آذر ۴۰ در تهران وزارت صنایع ومعادن باز و قرائت خواهد شد . حضور پیشنهاد دهندگان در جلسه مزایده آزاد است .

۵ـ پیشنهاد دهنده باید نام ونشانی صحیح خود ومبلغ پیشنهادی را منجزا در پیشنهاد ارسالی قید و تصریح کند . به پیشنهاد های فاقد سپرده و با پیشنهاد هائی که چك ضمیمه‌داشته‌باشد وهمچنین پیشنهاد های مشروط و غیر صریح یا خلاف شرائط اعلان ترتیب اثر داده نخواهد شد .

۶ـ کلیه هزینه های مربوط از قبیل مخارج دفترخانه‌و مالیات‌معامله وعوارض‌وغیره بعهده‌خریدار است .

۷ـ هرگاه برنده مزایده از تاریخ ابلاغ‌وزارت صنایع و معادن بمدت یکماه از انجام‌معامله‌وپرداخت پیش قسط خودداری کندسپرده او بنفع وزارت‌صنایع و معادن ضبط خواهد شد.

۸ـ کارخانه تا اتمام پرداخت کلیه اقساط موضوع ماده ۲ در وثیقه وزارت صنایع و معادن خواهد بود .

۹ـ موجودی مواد اولیه محصول تمام شده و محصول در جریان ساخت که طبق این اعلان از فروش مستثنی شده است در موقع تحویل کارخانه به قیمت روز بازار ارزیابی شده و بهای آن باتوافق طرفین از خریدار دریافت خواهد شد .

۱۰ـ علاقمندان می توانند همه روزه درساعات اداری عین دارائی های کارخانه رادر محل ملاحظه کرده و اسناد مزایده رااز امور فروش کارخانه‌های وزارت صنایع و معادن دریافت دارند .

۱۱ـ شرکت در مزایده و تسلیم پیشنهاد بمنزله قبول شرائط و طرح قرارداد معامله که جزو اسناد مزایده است می باشد وبنا براین پیشنهاد دهنده باید اسناد مزایده را ضمن تسلیم پیشنهاد امضاء و به وزارت صنایع و معادن تسلیم کند .

۱۲ـ وزارت صنایع ومعادن در رد یا قبول هریك یا کلیه پیشنهادات مختار است .

۴ـ۱ آ ـ ۲۶۳۳۰ وزارت صنایع و معادن

با استفاده از بدنه فلزی ساختمان پلاسکو در اسلامبول

بزرگترین و بلند ترین محل برای تابلو های تبلیغاتی با شرایط مناسب باجاره واگذار میشود .

به ساختمان آلومینیوم ـ خیابان شاه ـ طبقه سوم و یا تلفونهای ۶۶۴۰۶ و ۴۰۷۰۵ و ۴۰۶۹۰ با آقای‌پیروز تماس بگیرید

۵ـ۱ آ ـ ۳۰۲۶۶

نوشته : فیلیپ میشور

سردبیر ورزشی خبرگزاری فرانسه

جامعه مشترك ورزشی در حال تکوین است

هرفکری کم کم راه اجرای خود را پیدامیکند ،دردنیائی که روز بروز «جدا» وتنها زندگی کردن مشکل است نزدیکی در زمینه ورزشی کمتر از نزدیکی در زمینه سیاسی نیست امروز دیگر نبردهای ورزشی جنبه بین‌القاره پیدا کرده است و برخورد بین مللی که در ردیف دوم قرار دارند چندان جلب توجه نمی کند .امروزدیگر برای هیچ کشوری درجهان مقدور نیست که تنها باسلاحهای ملی خود در برابر امریکا و شوروی دوغول بزرك جهان ورزش به‌نبرد برخاسته و از این‌نبرد پیروزمند بیرون آید .

بهمین جهت است که درطول سال جاری در اروپا بیش‌از هرزمان دیگر این فکر قدرت گرفت که بامنابع‌انسانی وطرق مختلفی که امریکا و شوروی در زمینه ورزشی دراختیار دارند ، دیگر امکان ندارد که ورزشکاران‌ملتی بتنهائی با آنها به‌نبرد برخیزند .

فکری که اینك در اروپا روزبروز بیشتر جنبه اجرائی بخود میگیرد این است که باید یکجامعه مشترك‌ورزشی بوجود آورد .

کشورهای‌اروپائی که بیش‌ازسایرین طرفدار این فکر هستند . آلمان‌غربی ایتالیا ، فرانسه و احتمالا انگلستان است .

در ماه ژوئیه گذشته یك هیئت ورزشکاران امریکائی به اروپای‌شرقی و غربی مسافرت کردند . روشن‌است که مهمترین وهیجان انگیزترین‌قسمت مسابقات آنها درمسکو صورت گرفت. آنها با وجود آنکه تماما بهترین ورزشکاران امریکا نبودند معذالك از بیست رشته مختلف موفق شدند در۱۳رشته مقام اول‌رابدست آورند . بدین ترتیب کاملا ثابت شدکه هنوز آمریکائی‌هادربازیهای‌دهگانه برشوروی ها کاملا پیش‌اند .

ورزشکاران امریکائی سپس به اروپای غربی سفر کردند و هرکجا امتیازات درخشانی بدست آوردند . روشن است که اگر کشورهای‌اروپائی که‌هریك‌بتنهائی‌باورزشکاران امریکائی مسابقه دادند نیروهای خود رامتمرکز میکردند بدون شك پیروزی از آن‌آنها بود اروپای غربی اینك ازنظراقتصادی واحد مشترکی را بوجود آورده است که بازار مشترك نامیده میشود . در زمینه ورزش نیز اروپائیان معتقدند باید یك جامعه واحد تشکیل داد . آنها معتقدند اگر فرانسه ، ایتالیا بریتانیا و آلمان غربی ، بلژیك،هلند و لوکزامبورك یك تیم واحد در رشته های مختلف ورزش تشکیل دهند به آسانی میتوانند دو غول بزرك جهان ورزش یعنی شوروی و آمریکا را از پای درآورند .

تشکیل چنین جامعه‌ای غیر طبیعی نخواهد بود زیرا این جامعه از نظر افرادانسانی برابرباشوروی یاآمریکا خواهد شد و بدین ترتیب منابع ورزشی آنها نیز برابر میگردد .

هم‌اکنون رهبران ورزشی اروپای غربی درصدد اجرای این نقشه بزرك هستند .

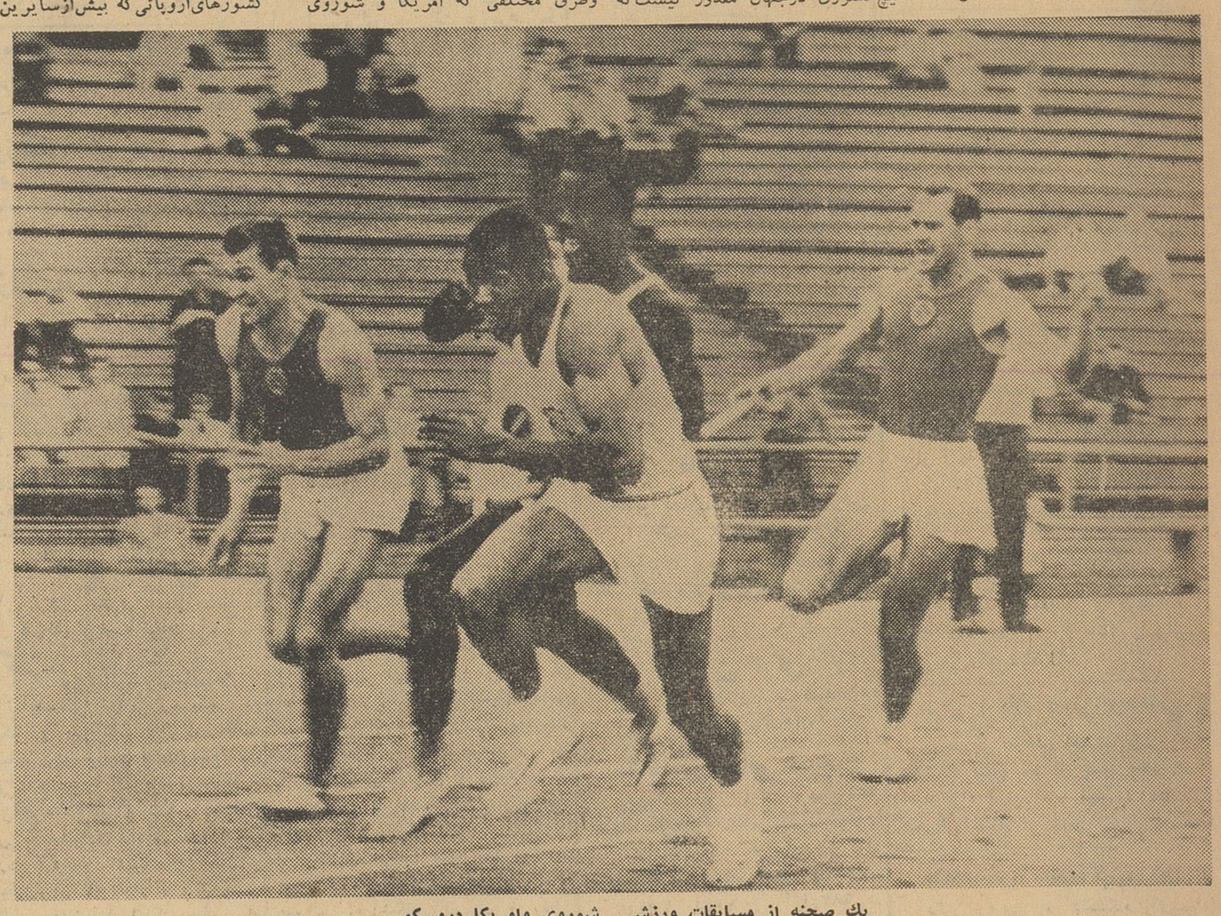

یك صحنه از مسابقات ورزشی شوروی وامریکا درمسکو

مسابقات وزنه برداری کارگران

چندروز قبل مسابقات وزنه برداری کارگران وابسته به وزارت کار زیر نظر فدراسیون وزنه برداری کشور و همکاری اداره تفریحات سالم وزارت کار انجام گردید .

این‌مسابقات درسالن ورزشی باشگاه دخانیات باشرکت ۳۶ نفر از زبده‌ترین قهرمانان کارگر کشور از کارخانجات را ه‌آهن - دخانیات - تسلیحات ارتش قندو شکر -آجر نسوز -شرکت واحد اتوبوسرانی -چیت‌سازی - بستنی‌سازی کیم- صنف کفاش -کوکاکولا بداوری آقایان شاپور ظلی - صفا سنبلی - رونقی - علی میرزائی - میرفصیحی- امیر حسین خانی -فرخ زاد -آذری به‌منشی گری آقای رزاقی در هشت‌وزن آغاز و پس از دو روزمبارزه نتیجه باپنشرح اعلام گردید

۱-در دسته مگس وزن آقای علی پور نصر از راه آهن بارکورده۲۲۲ کیلو نفر اول

۲- دردسته خروس وزن آقای‌حافظ خیاتی از دخانیات بارکورد ۲۸۰ کیلو اول

۳-در دسته خروس وزن آقای شمس‌الدین رزمی از قندو شکربارکورد ۲۲۵ کیلو دوم

۴-در دسته خروس وزن آقای‌نصرت‌اله کرمی از کیم‌بارکورد ۲۲۰ کیلو سوم

۵- محمود قوچانی صنف کفاش با رکورد ۲۱۲٫۵ کیلوچهارم

دسته پروزن

۱-آقای ولی اله فلاحتی از دخانیات بارکورد ۲۷۵ کیلو اول

۲-رضا ابراهیمی از شرکت واحد بارکورد ۲۷۲٫۵ کیلو دوم

۳-احمد انصاری از تسلیحات ارتش بارکورد ۲۷۰ کیلو سوم

۴- حسین صادقی‌روان ازکانادادرای بارکورد ۲۶۷٫۵ کیلو چهارم .

۵- پرویز والوزی از آجر نسوزبا رکورد ۲۵۷٫۵ کیلو پنجم

۶-حسن پیوندی از کیم بارکورد ۲۵۷٫۵ کیلو ششم

دسته سبك‌وزن

۱-آقای پرویز جلایر از تسلیحات ارتش بارکورد ۳۲۵ کیلو اول

۲-دانیل کیمورکتیر از دخانیات با رکورد ۳۲۲٫۵ کیلو دوم

۳-حیدر علی یرخواه از تسلیحات ارتش بارکورد ۳۰۲٫۵ کیلو سوم

۴-خلیل خدیو ازراه آهن بارکورد ۳۰۰ کیلو چهارم

۵-ابوالفضل بربست از راه‌آهن با رکورد ۳۰۰ کیلو پنجم

۶-حیدر زرساز از بستنی سازی کیم بارکورد ۳۰۰ کیلو ششم

دسته میان وزن

۱-داداش خوذلگاه از راه‌آهن با رکورد ۳۲۵ کیلو اول

۲-عباس باقرزاده از چیت سازی بارکورد ۳۰۰ کیلو دوم .

۳-محمود نامی از دخانیات بارکوره ۲۹۲٫۵ کیلو سوم

۴-غلامحسین عباسی از بستنی‌سازی کیم بارکورد ۲۹۰ کیلو چهارم

دردسته نیم سنگین

۱-محمد امینی از راه‌آهن بارکورد ۳۶۵ کیلو اول

۲-بیوك حسین از قندوشکربارکورد ۲۸۵ کیلو دوم

۳-مسلم ریاحی از دخانیات بارکورد ۲۷۵ کیلو سوم

۴-بنی‌ساکی از بستنی سازی‌کیم بارکورد ۲۷۰ کیلو چهارم

۵-ولی کاظمی از بستنی سازی‌کیم بارکورد ۲۳۷٫۵ کیلو پنجم

دردسته میان سنگین

۱-آقای مهدی وکیلی ازبستنی سازی کیم بارکورد ۲۶۵ کیلو اول

۲-عبداله شیری از قندو شکربا رکورد ۲۲۰ کیلو دوم

دردسته سنگین وزن

۱-آقای نوروز خوشبخت از راه‌آهن بارکورد ۳۳۰ کیلو اول

درمجموع امتیازا ت

۱-باشگاه راه‌آهن با ۳۳ امتیازمقام اول

۲-باشگاه راه آهن با۳۳ امتیازمقام مقام‌دوم

۳-بستنی‌سازی کیم با ۲۱ امتیاز مقام سوم

۴-تسلیحات ارتش با ۱۵ امتیاز مقام چهارم

۵-قندو شکر با ۱۵ امتیاز مقام پنجم

۶-چیت سازی با۵ امتیاز مقام هشم را بدست آوردند .

بزرگترین نمایشگاه نقاشی سال

دهمین نمایشگاه نقاشی باشگاه مهرگان از دهم دیماه باشرکت گروه کثیری ازهنرمندان نقاش معاصر در باشگاه مهرگان افتتاح میشود .

هنرمندان میتوانند برای شرکت دراین نمایشگاه همه روزه ازساعت ۵ الی ۸بعداز ظهر تابلوهای خود را بدفترباشگاه مهرگان تحویل ورسید دریافت دارند .

قابل توجه دارو خانه‌های

محترم تهران و شهرستانها کیسه آب‌گرم گن دولفین (ماهی‌نشان) ساخت انگلستان‌که مدتی نایاب بود رسید. مرکز پخش‌امید ناصرخسرو. آ-۳۰۸۶۰

رادیو ایلمونا مدل ۲۱۰ ساخت آلمان

ایلمونا سه موج - پنج لامپ - زیبا - بادوام - ارزان - با هر برقی کار میکند

از فروشندگان محصولات «اِر. اِف. تِ» آلمان درتهران وشهرستانها خریداری کنید

Heim-Electric- Berlin

آ-۳۰۷۹۲

پمپ شناور سومو

انگلیسی

تمام برنزی زنگ نزن

ازسطوزاده - فردوسی - شماره ۵۶۲

آگهی درباره‌ممیزی املاك مزروعی

باطلاع کلیه آقایان مالکین املاك مزروعی حوزه مرکز میرساند که‌طبق ماده ۳۳ قانون مالیات بردرآمد سال ۱۳۳۵ انجمن کارشناسان قسم‌خورده املاك مزروعی درتهران تشکیل گردیده است چون‌بموجب ماده فوق‌الذکر پس‌از تشکیل انجمن وزارت دارائی میتواند درصورت تقاضای مودی تشخیص آنهارا بپذیرد ونظر وزارت دارائی هم‌براینست که حتی‌المقدور عمل‌ممیزی توسط کارشناسان انجام‌شودبنابراین‌باطلاع آن دسته از مالکینی که مدت پنجسال اعتبار ممیزی ویااجاره املاك آنها درسال ۱۳۳۹ پایان یافته است میرساند که چنانچه باممیزی املاك‌خود توسط کارشناسان قسم‌خورده موافقت دارند مراتب راکتبا باطلاع‌ادارات دارائی محل ملك خود رسانند تاتوسط کارشناسان مزبور عمل‌ممیزی انجام‌پذیرد . در غیر اینصورت وزارت دارائی برطبق مقررات قانون‌راسا اقدام بممیزی املاك مورد بحث خواهد نمود. الف ۶۸۴۲

۱-۲ آ-۳۰۹۰۰ وزارت دارائی

شعرا وفضلا راکجا میتوان یافت؟

روزهای یکشنبه ساعت۶ بعدازظهر درانجمن ادبی نصر خیابان شاهپور جنب‌خیابان ارامنه‌دفترانجمن‌ادبی نصر

آگهی حراج

اداره فروش کالای متروکه وضبطی کل گمرك کالاهای‌مشروحه زیر را :

۱- مقدار ۱۴۳۶کارتن قوطی خالی حلبی بعلامت پارس موضوع اظهارنامه شماره ۵۴۷ حراجی اداره گمرك تهران وپاساوان شماره ۳۲۲۹۱۰ اداره گمرك خرمشهر که در تاریخ ۳۸٫۱۲٫۱۵ وارد مرز گردیده است . که خریدار باید علائم روی حلبی‌هارا حك نماید .

۲- مقدار ۲۲۲کارتن‌درقوطی حلبی بعلامت پارس‌موضوع‌اظهارنامه شماره ۵۴۶ حراجی اداره گمرك تهران وپاساوان شماره ۳۰۴۰۰۸اداره گمرك خرمشهر که در تاریخ ۳۸٫۱۲٫۱۵ وارد مرز شده است . که خریدار باید علائم روی حلبی‌هارا حك نماید.

۳- ده‌صندوق مواد اولیه پلاستیك بعلامت SIC موضوع اظهارنامه شماره ۶۲۳ -۴۰ اداره گمرك تهران وپاساوان شماره۳۰۸۲۸۲ اداره گمرك خرمشهر که در تاریخ ۳۹٫۲٫۱۹ وارد مرز شده است.

۴- یکصندوق محتوی هشت طاقه مخمل کبریتی بعلامت MSH موضوع اظهارنامه شماره ۶۲۴- ۴۰ حراجی‌اداره گمرك تهران وپاساوان شماره ۲۷۲۳۶۲ اداره گمرك خرمشهر که در تاریخ ۳۶٫۴٫۲۰ وارد مرز گردیده است .

۵- پانصد بشگه کاربیت بعلامت توماسیان موضوع اظهارنامه شماره ۵۵۵- ۴۰ حراجی اداره گمرك تهران وپاساوان شماره۳۶۸۶۶۴ اداره گمرك تبریز که درتاریخ ۱۰تیر و ۸مرداد ۳۸ وارد مرز شده است .

۶- ۴۱ صندوق قماش الیاف مصنوعی استری بعلامت بیوك هشترودی موضوع اظهارنامه شماره ۶۸۲- ۴۰ اداره گمرك تهران وپاساوان‌شماره ۲۳۸۰۴۸- اداره گمرك بندر شاهپور که درتاریخ ۳۸٫۱۰٫۹ واردمرز گردیده است .

از ساعت ۱۵½ عصر روز شنبه دوم دیماه ۱۳۴۰ در سالن‌اداره گمرك امانات پستی واقع درخیابان سپه جنب پستخانه (باغملی)بفروش میرساند.

طالبین میتوانند کالاهای‌مورد آگهی را قبلا در انبار متروکه این اداره واقع در خیابان آرامگاه جنب انبار کالا محل اداره گمرك‌ایستگاه رویت نموده ودر روز وساعت مقرر در جلسه حراج مزبور شرکت‌نمایند.

الف ۶۸۴۳ ازطرف مدیر کل گمرك - بهگو

۱-۲ آ-۳۰۸۹۴

آگهی مناقصه خرید ابزار موتوری

دائره اردنانس ژاندارمری کل کشور ۳۶ قلم ابزار موتوری مورد نیاز واحدهای ژاندارمری را از طریق مناقصه کتبی و طبق برك مشخصات و نمونه های موجود در دائره اردنانس ژاندارمری (خیابان پهلوی - بالای سه‌راه ونك) خریداری مینماید.

۱- شرکت کنندگان میتوانند همه‌روزه‌باستثنای روزهای تعطیل درساعات اداری باین دائره مراجعه وبرك مشخصات را دریافت و نمونه قسمتی ازاجناس را از نزدیك ملاحظه نمایند.

۲- شرکت کنندگان باید ۵٪بهای اقلام پیشنهادی رابصورت چك تضمین‌شده و یا تضمین بانکی بسررسید آخر دیماه سال ۴۰بنام اداره حسابداری ژاندارمریکل کشور ضمیمه پیشنهادخود نموده و بانضمام برك مشخصات که بامضاء شرکت کننده بایستی رسیده باشد تحویل نمایند تا در صورتیکه برنده مناقصه بعللی ازعقدقراردادمنصرف شد سپرده نامبرده بنفع دولت ضبطو قرارداد بانفر دوم برنده منعقد شود (سپرده نفر دوم تاعقدقرارداد بانفر اول نگهداری خواهد شد).

۳- پیشنهادکنندگان باید پیشنهادات خودرا تاآخر وقت اداری روز شنبه ۴۰٫۱۰٫۹ - بدائره دفتر ژاندارمریکل کشور واقع در خیابان‌سی‌متری تسلیم و رسید دریافت نمایند . پیشنهادات رسیده در ساعت ۱۰ صبح روز یکشنبه ۴۰٫۱۰٫۱۰ درحضور کمیسیون‌مناقصه‌درباشگاه افسران‌ژاندارمری واقع در خیابان سی‌متری باز وقرائت خواهد شد. حضور پیشنهاددهندگان در کمیسیون مناقصه آزاد بوده و اداره ژاندارمری دررد یاقبول یك یاکلیه پیشنهادات رسیده مختار است .

۴- به پیشنهادات مشروط - مبهم-دیررسیده وناقص ترتیب‌اثر داده نخواهد شد . الف۶۸۳۵

رئیس دائره اردنانس ژاندارمری کل کشور - سرتیپ فرتاش

آ-۳۰۷۹۸

آ-۳۰۷۸۴

نیازمندی‌ها

استخدام

انتخاب ویزیتور

بچند نفر ویزیتور زن و مرد جهت جمع آوری آگهی از موسسات ملی نیازمندیم داوطلبین به خیابان خیام مقابل وزارت صنایع و معادن و موسسه ایران بورس تلفن ۵۴۴۲۶ مراجعه فرمایند.
۱ـ۳ آ ـ ۷۲۹

یکنفر دوشیزه یابانو

ماشین‌نویس فارسی (کسانی که لاتین نیز بدانند حق تقدم خواهند داشت) برای تمام وقت استخدام میشود.
بین ساعت ۲٫۵ تا ۵٫۵ بعداز ظهر به‌شرکت سهامی جنرال مکانیک‌ویلای شمالی خیابان اراك شماره ۳۶ مراجعه نمایند
آ ـ ۳۰۸۹۰

شرکت آلمانی نیازمنداست

یك‌داروساز ایرانی که‌آشنائی کامل با زبان آلمانی داشته باشد. پیشنهادات تحت شماره ۴۵۴ روزنامه اطلاعات ارسال شود.
۱ـ۲ آ ـ ۷۶۹

استخدام میشود

مهندس کشاورزی یا شیمی یادکتر داروساز که زبان انگلیسی رابخوبی بداند با حقوق مکفی برای تمام روز استخدام میشود.
شرکت متحدان ـ سرای امید
تلفن ۲۱۸۷۱
آ ـ ۲۲۷۴۵

جمعیت شیرو خورشید سرخ

برای خدمت درشهرستانها احتیاج بعده‌ای کمك داروساز درجه یك دارد داوطلبان میتوانند با در دست‌داشتن عین مدارك بکارگزینی جمعیت واقع درخیابان ارك مراجعه کنند.
۱ـ۲ آ ـ ۳۰۸۱۶

انتخاب رئیس درمانگاه

دانشکده داروسازی اصفهان‌برای آزمایشگاه زهرشناسی احتیاج بیکنفر رئیس درمانگاه دارد که با پایه ۱ پزشك بیمارستانی از طریق مسابقه انتخاب مینماید. داوطلبین میتوانند با در دست داشتن مدارك علمی لازم از تاریخ نشر این آگهی تا دو ماه دیگر درتهران باداره تعلیمات عالیه و دراصفهان بدفتر دبیرخانه دانشکده پزشکی واقع درخیابان بهشت آئین مراجعه و ثبت نام نمایند استخدام داوطلب پس‌از تامین اعتبار با رعایت سایر مقررات استخدامی بعمل‌خواهد آمد.
رئیس دانشکده پزشکی وداروسازی اصفهان ـ دکتر اوژند
آ ـ ۳۰۸۲۰

حسابدار ورزیده

برای تمام روز استخدام میشود لطفا مشخصات کامل و سوابق‌وآدرس خودرا به صندوق پستی ۵۳۵ مرقوم فرمائید.
آ ـ ۲۲۷۰۵

استخدام استادیار

دانشکده‌کشاورزی دانشگاه تهران برای رشته صنایع تخمیری احتیاج بیك تن استادیار دارد که از طریق مسابقه انتخاب مینماید داوطلبان‌واجد شرایط میتوانند از تاریخ نشر این آگهی تا یکماه با در دست داشتن اصل مدارك خود را درکرج بدفتر دانشکده معرفی نمایند.
آ ـ ۳۰۸۹۸

استخدام استادیار

دانشکده کشاورزی دانشگاه‌تهران برای رشته زراعت و اصلاح نباتات احتیاج بیك تن استادیاد دارد که از طریق مسابقه انتخاب مینمایدداوطلبان واجد شرایط میتوانند از تاریخ‌نشر این آگهی تایکماه با در دست داشتن اصل مدارك خودرا در کرج بدفتر دانشکده معرفی نمایند. الف ۶۸۳۹
آ ـ ۳۰۸۹۶

بچند نفر جوان باسواد

برای فروشندگی سیار
کارت لووردوبیر نیازمندیم میدان بهارستان داروخانه پارلمان
آ ـ ۲۲۷۱۷

بچند نفر دوچرخه‌سوار

باسواد جهت پخش لووردوبیر
نیازمندیم‌میدان بهارستان‌داروخانه پارلمان
آ ـ ۲۲۷۱۷

فروش اتومبیل

فروشگاه وبورس‌اتومبیل ۴۰

از ۱۰۰ دستگاه انواع اتومبیلهای آمریکائی‌واروپائی همیشه ۱۰دستگاه موجود است تلفن: ۴۹۶۳۳

فروشگاه جبهه‌دار

سپه‌نزدیك باغشاه اتومبیل و لاستیك های کهنه شما را بعنوان پیش‌بهاء قبول و بجای آن اتومبیل و لاستیکهای نو تحویل میدهد تلفن ۶۱۰۰۲
۱ـ۲۶ آ ـ ۵۲۵

بازرگانی بهارستان‌رشیدی

بورس کلیه معاملات اتومبیل و انواع‌و اقسام مدلهای فولکس واگن تلفن ۳۰۲۵۰۷ خیابان بهارستان‌جنب بیمارستان طرفه مقابل پارك امین‌الدوله
آ ـ ۶۳۱ ۱ـ۲۶

لوازم یدکی اصلی فورد

تجارتخانه‌شالچی‌فروشگاه‌لوازم یدکی فورد خیابان امیرکبیر (چراغ برق) ساختمان شالچی تلفن ۳۰۴۵۷۰ ـ ۳۰۵۳۶۵
۱ـ۳۰ آ ـ ۴۳۱

بورس اتومبیل حکیمی

اتومبیل های‌تمیزرافوری‌میفروشیم و نمیگذاریم‌مغبون شویدخیابان پهلوی مقابل کافه شهرداری‌تلفن ۶۸۹۴۸
۱ـ۳۰ آ ـ ۳۸۹

بورس اتومبیل فردوسی

خرید و فروش انواع اتومبیل ۶۰۱۸۳
۱ـ۲۶ آ ـ ۵۰۲

بورس اتومبیل ساعی

شاهرضا ایستگاه‌آسیا تلفن۷۴۶۲۷
۱ـ۲۶ آ ـ ۵۹۹

یکدستگاه بنز بنزینی

۱۸۰مدل ۵۷ بسیار تمیز بفروش میرسد تلفن ۲۱۹۰۲
۱ـ۳ آ ـ ۷۳۶

قابل توجه مقاطعه‌کاران‌و شرکتها

قبل‌از خریدهرنوع‌اتومبیل‌کمپرسی دست‌اول ودوم‌به آدرس ذیل‌مراجعه فرمائیدکه‌انواع اتومبیلهای کمپرسی بنزینی‌ودیزل راباشرایط خیلی سهل در اختیار شما می گذارد اول خیابان اکباتان ازطرف لاله‌زار مقابل سینما تابان فروشگاه‌اتومبیل صفا
۱ـ۴ آ ـ ۶۷۷

یك دستگاه ماشین‌اپل

رکورد ۵۷ دو درب باشماره خارجی بفروش میرسد تلفن ۳۳۶۵۶
آ ـ ۲۲۶۹۹

خرید اتومبیل

فروشگاه اتومبیل‌ایرج

خریدار و فروشنده هرنوع اتومبیل میباشیم سپه جنب مسجد مجد تلفن ۳۰۳۷۸۵
آ ـ ۶۲۴ ۱ـ۱۳

از هر نوع و هر مدل که باشد مشتری داریم فروشگاه اتومبیل ۴۰ـ جمشید آباد شمالی کاشی ۴۰ تلفن ۴۹۶۳۳

یکدستگاه پلیموت

۵۹ خریداریم تلفن ۲۱۹۰۲
۱ـ۳ آ ـ ۷۲۶

واگذار میشود

در اسلامبول وشاه عظیم ترین ومجهز ترین ساختمانهای ایران

درپاساژ پلاسکو (اسلامبول) و پاساژ آلومینیوم (خیابان شاه) مغازه‌های‌بزرك ،مجهز، مدرن وزیبابرای‌انواع‌کسب‌و کاروپیشه بااجاره مناسب و سر قفلی بسیار کم واگذار می‌شود.
برای بازدیدوانتخاب محل به‌ساختمان پلاسکو اسلامبول ویا ساختمان آلومینیوم ـ خیابان شاه مراجعه نموده‌ویا بوسیله تلفونهای ۶۶۴۰۶ و ۴۰۶۹۰ و۴۰۷۰۵ اطلاعات لازم بدست آورید.

خیابان فردوسی

دوباب حجره بر خیابان فردوسی پاساژ ۲۶ با اثاث کامل بعلت مسافرت واگذار میشود طالبین به تلفن ۳۶۴۶۶ رجوع فرمائید
۱ـ۳ آ ـ ۷۸۶

مستغلات

نارمك ـ تهران پارس تهران‌نو ـ نیروی هوائی

برای خرید و فروش و معاوضه زمین و خانه و ساختن منزل بطور نقد واقساط ببازرگانی امینی
اول سی متری نارمك
تلفن ۷۹۰۰۹۰ مراجعه‌فرمائید.

اراضی نارمك را خریداریم تلفن ۷۹۱۰۹۴

یکباب مغازه دو نبش

واقع در خیابان‌خوش شمالی نقدیا اقساط یا باماشین معاوضه میشود تلفن ۶۰۱۸۳
آ ـ ۶۲۵ ۱ـ۱۰

زمین در جبهه خیابان‌پهلوی دو نبش و مسطح ۳۱در ۳۰ بفروش میرسد به تلفن مالك ۸۲۲۸۵۴ یا ۶۰۸۴۸ مراجعه شود

آ ـ ۶۳۷ ۱ـ۵

پول در مقابل پول

۱۵ کیلومتری جاده قدیم کرج اراضی مزروعی مشجر دارای سه‌رشته آب موجود بمیزان ۱۶ سنك آماده برای زراعت بقطعات تفکیك نقد و اقساط متری ۳۵ ریال بفروش‌میرسد نشانی ایران بورس خیابان خیام مقابل وزارت صنایع و معادن تلفن ۵۴۴۲۶
۱ـ۱۰ آ ـ ۷۱۶

ساختمان دو طبقه تازه

ساز بمساحت ۴۲۰ متر و کلیه لوازم فرنگی واقع در چالهرز شرق‌باشگاه افسران امریکائی به مبلغ شصت هزار تومان رهن تصرف داده می شود ظهر ها تا یك و عصر ها بعد ازساعت پنج به شماره ۴۵۴۴۸ تلفن‌فرمائید.
۱ـ۲ آ ـ ۳۰۶۳۴

اراضی نارمك خریداریم

نارمك بازرگانی رستمی تلفن۷۹۳۵۳
آ ـ ۷۸۲

ساختمان

باقساط زمینهای

شما را ساختمان‌مینمائیم تلفن ۶۵۰۰۲
۱ـ۲۶ آ ـ ۵۱۳

خاك برداری وتسطیح اراضی

برای خاك برداری‌وتسطیح اراضی باتراکتور های‌کاترپیلار مجهزبه ریپر بتلفن ۴۶۹۵۵ مراجعه فرمائید.
۱ـ۱۰ آ ـ ۶۰۰

یك ابتکار بیسابقه

شرکت تضامنی‌هفسپیان‌خانه های شما را با نازلترین قیمت در اسرع وقت برآورد و هرگونه تعمیرات کلی و جزئی میکند خیابان قوام‌السلطنه کوی سیمی تلفنهای ۶۰۰۱۳ و۸۶۲۷۶
۱ـ۲۶ آ ـ ۶۰۶

باقساط ساختمانهای

نیمه تمام شما را تکمیل مینمائیم‌تلفن ۶۵۰۰۲
۱ـ۱۸ آ ـ ۶۰۳

معاملات تلفن

هرنوع شماره تلفن

نقد و اقساط معامله میشود به تلفن ۴۰۶۸۰ مراجعه فرمائید

تلفن ۴یا۶ خریداریم.
به تلفن ۴۸۰۰۴ مراجعه شود.

هرنوع شماره تلفن

خرید و فروش میشود تلفن ۶۰۱۸۳
۱ـ۲۶ آ ـ ۵۰۳

بیك‌شماره تلفن ۲ یا ۵ نیازمندیم

به تلفن ۲۳۰۳۰ مراجعه شود.
آ ـ ۲۲۶۵۱ ۱ـ۵

تلفنهای مورد نیاز

آتش نشانی ۴۴۴۴۴
اداره‌راهنمائی ۳۰۳۶۱۴
سازمان آب تهران ۵۱۰۰۰
سرکلانتری ۴۹۱۶۱
اطلاعات راه آهن ۵۱۰۵۱
شرکت تلفن ۳۰۵۵۱۱

صاحب امتیاز و مدیر مسئول: عباس مسعودی
جای اداره خیابان خیام چاپخانه اطلاعات

بفروش میرسد

معاوضه میشود

چنددستگاه خانه واقع در شمال شهر نقد و معاوضه بفروش میرسد.

بازرگانی سایه

خیابان شمیران چهارراه‌حقوقی۷۲۸۹۶
۱ـ۲۶ آ ـ ۴۹۱

زیر بیمارستان بیمه‌اجتماعی

زمین بقطعات ۱۲۰ متری مالکیت نقدواقساط‌فروش بتلفن۶۸۶۳۱چهارراه ساسان خیابان کسری بازرگانی‌حقیقت مراجعه فرمائید.

یکدستگاه کاریر

تلفن صد شماره ای اتوماتیك که دارای ده سیم خارج هم می باشد مارك B کمپانی آلمانی با دستگاه‌شارژ باطری و دستگاه تلفنچی بنازلترین قیمت بفروش میرسد طالبین می‌توانند همه روزه بتلفن ۲۹۳۲۶ (تمام روز) ازساعت ۶ الی ۸ صبح و ۸ الی ۱۰ شب بتلفن ۲۵۰۸۳ مراجعه نمائید.
۱ـ۱۰ آ ـ ۶۸۴

طلق موتوسیکلت

تعمیرگاه ابتکار. میدان شاهپور جنب بیمارستان رازی
۱ـ۱۰ آ ـ ۲۱۳۶۱

عمارت فروشی

خوش نقشه ـ لوکس ـ باشوفاژ

در جاده قدیم شمیران به مساحت ششصد بابنای دو مرتبه دارای ده اطاق دو حمام و آشپزخانه امریکائی برای دیدن و مذاکره رجوع فرمائید لاله زار ۳۹۷۸۴به بنگاه کوشان

فروش کارخانه

کارخانه ای واقع در خیابان سی متری تفتی تهرا نپارس به مساحت ۲۵۰۰ متر مربع با سالن سرپوشیده و انبار ها و دفتر برق سه فاز ۵۰ آمپر و آب و تلفن بفروش‌یابه اجاره واگذار می گردد بتلفن ۷۹۱۳۸۴ مراجعه شود.
۱ـ۳ آ ـ ۲۲۴۶۱

۱ـ ۲۷۰ متر زمین جاده پهلوی
۲ـ ۵۰۰متر نیاوران
۳ـ یك مرغدانی درمجیدیه
بفروش میرسد به‌تلفن ۳۲۸۴۱ مراجعه شود.
آ ـ ۳۰۶۸۸ ۱ـ۵

غفلت جایز نیست

از اراضی چهل‌هزار در ۲۸کیلومتری اسفالته طهران که بسبك اروپانقشه‌ـ برداری شده متری پانزده ریال‌نقد و اقساط بفروش میرسد خیابان‌خیام مقابل وزارت صنایع ومعادن‌مؤسسه ایران بورس تلفن ۵۴۴۲۶
۱ـ۱۵ آ ـ ۷۷۱

آرایشگاه ژاسمن

بفروش میرسد تلفن ۶۲۳۲۰
از ساعت ۸ تا ـ ۱۰ ـ ۲ تا ـ ۵
آ ـ ۲۲۷۰۷ ۱ـ۸

چنددستگاه ساختمان

مستغلاتی و ویلائی نقد ومعاوضه بفروش‌میرسدبازرگانی نخجوانی‌خیابان شمیران چهارراه حقوقی تلفن۷۲۶۷۸
۱ـ۱۰ آ ـ ۷۲۴

اجاره داده می شود

خیابان زندان قصر

دوباب مغازه بزرك سه‌دهنه روبروی دانشگاه پلیس بمبلغ ۱۵ هزار تومان واگذار یا با اتومبیل یا فرش‌معاوضه یا بطور نصف نقد و نصف به‌اقساط یکساله با اجاره ماهی ۱۶۰ تومان معامله میشود طالبین به تلفن۷۰۵۷۶ یا ۴۹۰۳۶ مراجعه نمایند.
۱ـ۳ آ ـ ۷۲۳

یك آپارتمان دارای

چهار اطاق و یك هال بزرك و حمام‌و دیوترم و آب لوله و برق‌و گاراژ و تلفن در جاده قدیم شمیران محله کاخ کوی نوربخش شماره ۷۹ اجاره داده می شود.
طالبین بتلفن ۷۳۸۰۹ مراجعه فرمایند.
۱ـ۲ آ ـ ۲۲۶۰۳

ملك ارزنده

یکدستگاه ساختمان سه طبقه و پاساژ با ۱۷ دهنه مغازه ماهیانه‌هفت هزار تومان اجاره واقع در میدان‌ژاله آماده فروش است جهت اطلاعات بیشتر به آژانس ساختمان پارس‌میدان ژاله جنب پمپ بنزین طبقه دوم تلفن ۳۰۰۰۴ مکالمه نمایند.
۱ـ۵ آ ـ ۷۰۹

بدون سر قفلی

آپارتمانهای دو وسه اطاق نبش بهار و خانه ۵ اطاق اول پاك بالوازمات کامل برای کار وسکونت حاضراست (بخانه ۵ تلفن ۸۲۲۳۵۵)
۱ـ۵ آ ـ ۲۲۴۰۵

آموزشگاههای فنی

باقساط لباسهای

زنانه را دوخته و فن خیاطی را می‌آموزیم تلفن ۶۵۰۰۲
۱ـ۲۶ آ ـ ۵۱۵

معلم زبان وخیاطی

تدریس مینماید تلفن ۶۵۰۰۲
۱ـ۲۶ آ ـ ۵۱۴

آموزشگاه‌ماشین‌نویسی‌ربانی

مورد اعتماد عموم تدریس‌حسابداری ترجمه ـ تحریررساله ـ ماشین‌پلی‌کپی تلفن ۳۷۱۳۵

نقشه برداری و استخدام

دوره جدید کلاس نقشه‌برداری با استفاده از مدرن‌ترین دوربینهای مجهز کرن و زیر نظر مهندسین‌مجرب نقشه‌بردار روزدوم دیماه درکاخ‌دانش تشکیل میشود فارغ‌التحصیلان نقشه‌ـ برداری ما بلافاصله در موسسات و شرکتها استخدام میشوند.

کاخ دانش

۱ـ خیابان نادری پاساژ معتمد
۲ـ خیابان فرانسه کوچه مرجان

کلاس تلویزیون

نمایندگی کمپانی وستینگهاوس آمریکا و بلاپونکت آلمان باطلاع میرساند برای تربیت عده‌ای متخصص تعمیرات رادیو و تلویزیون‌باهمکاری انجمن فرهنگی کاخ دانش بتشکیل کلاس مهندسیاری رادیو تلویزیون مبادرت گردیده است این کلاس با مجهزترین لابراتوار و زیر نظر مهندسین دانشمند الکترونیکس از روز سوم دی‌ماه تشکیل میشود ودر نوع خود بینظیر و پس‌از پایان دوره با اجازه رسمی وزارت فرهنگ به فارغ التحصیلان گواهینامه داده خواهدشد. علاقمندان به‌انجمن‌فرهنگی کاخ دانش واقع درخیابان فرانسه‌کوچه مرجان یا خیابان نادری پاساژ معتمد مراجعه نمایند.

آموزشگاههای رانندگی

هنرستان‌عالی‌رانندگی ایران

زیر نظر مهندس حیفائی پشت شهرداری تلفن: ۳۰۲۴۰۷
۱ـ۲۶ آ ـ ۶۴۶

هنرستان رانندگی‌آهاری

درکمترین مدت ختم رانندگی به هنرجویان عزیز میاموزد مسجد لولاگر طبقه فوقانی مسجد تلفن ۴۹۹۲۵

آموزشگاه رانندگی تهران

خیابان منیر به تلفن ۲۵۸۸۸

تعلیم رانندگی

هنرکده فنی‌بزرگترین ومجهزترین آموزشگاه رانندگی و مکانیکی در خاورمیانه بامتد جدید و اتومبیلهای آخرین سیستم فن رانندگی را تااخذ گواهینامه رسمی بشما می آموزد. سرویس مخصوص جهت تعلیم‌بانوان افتتاح گردید.
نشانی هنرکده‌فنی‌بهارستان‌روبروی چاپخانه مجلس تلفن۳۸۰۴۶
شعبهٔ ـخیابان شاهرضا روبروی ضلع شمالی کافه شهرداری تلفن ۴۸۶۶۲

هنرستان فنی پرستو

مرکز آموزش صحیح رانندگی و میکانیکی شاهپور چهارراه گمرك تلفن ۲۳۹۱۶
۱ـ۲۶ آ ـ ۷۶۷

کارخانه درشمال شهر

محل سابق یك کارخانه با آب‌جاری وبرق اجاره داده میشود تلفن۴۱۴۰۲

قابل توجه استودیو های فیلمبرداری

باغ مشجر دوهزار متری باساختمان مدرن با دورنمای بسیار عالی باجاره داده میشود طالبین بتلفن ۳۴۰۵۳دکتر جناب‌زاده مراجعه کنند
۱ـ۲۰ آ ـ ۲۹۴۰۲

دودستگاه عمارت

در یك قطعه باغ مشجر بمساحت هشتهزار متر مربع مشتمل برسالون های متعدد و دو دستگاه حمام وحیاط خلوت وگلخانه و استخر دارای برق وتلفن وآب لوله وسایر متعلقات (محل سابق سفارت هلند) واقع درخیابان فخرآباد باجاره واگذارده میشودطالبین بدفتر شرکت سپند واقع در خیابان فخرآباد تلفن ۳۵۴۵۵ مراجعه نمایند.
آ ـ ۲۲۶۴۳ ۱ـ۳

پیچ شمیران

خانه اجاره دارای ۷ اطاق و برق و حمام بمساحت ۲۰۰متر واقع درپیچ شمیران پشت زایشگاه زنان کوی سردار مخصوص شماره ۳ طالبین در محل ملاحظه وبا تلفن ۲۱۰۶۱ مذاکره نمایند.

سالن مد و آرایش

سالن آرایش وزیبائی آلبا

آرایش موبوسیله متخصص‌فرانسوی آلمانی ـایرانی ـوتوالت عروس‌توسط متخصص (فرنان‌اوبری پاریس) میدان فردوسی شماره ۳۳۹ تلفن ۴۶۷۸۵
آ ـ ۶۳۶ ۱ـ۲۶

سشوار کادوس

و لوازم آرایشگاه. فروشگاه کادوس خیابان شاهرضا روبروی دبیرستان البرز شماره ۱۰۱ تلفن: ۴۴۵۷۷
۱ـ۳۰ آ ـ ۳۹۶

آرایشگاه گلایل

با ۳۰٪ تخفیف نارمك جلوی‌میدان ۷ حوض اول خیابان رضوان کاشی ۱۴۲ تلفن ۷۹۸۹۵

برای اولین‌بار درایران

مجهزترین آموزشگاه فن آرایش افسون (آنتونیو) خانم هرتامولرآلمانی دارنده مدال آرایش دیپلم تخصصی از آلمان و پاریس با امتیاز رسمی وزارت فرهنگ افتتاح وباشهریه‌بسیار مناسب درکمترین مدت ممکنه فن‌کامل علمی و عملی آرایش مو رابعلاقمندان می‌آموزد. (ضمنا این آموزشگاه مخصوص بانوان میباشد)
آدرس خیابان شاهرضا روبروی خیابان ویلا ـ کوی‌کندوان ـ کوی مهرانی آموزشگاه افسون و سالن آرایش آنتونیو پاریس
۱ـ۲۷ آ ـ ۷۷۳

آموزش زبانهای خارجی

فیزیك ریاضیات متوسطه

عربی منطق درخانواده‌ها تدریس میشود صبحها ۹ تا ۱۲ تلفن۸۲۲۷۶۵ (آقای روحی)
۱ـ۴ آ ـ ۲۲۶۸۹

یادگرفتن زبان انگلیسی

دریك هتل راحت و در یك دوره معین با هزینه کم ۵½ ساعت درس در روز با کلیه هزینه روزانه ۲ لیره (یا ۱۳۵ لیره برای ۱۲ هفته) کلاس همیشه باز و داوطلبان از هر سن پذیرفته میشوند. (تا دور ۲۰کیلومتر لندن ۱۰۰کیلومتر).
آ ـ ۳۰۷۸۶
The Regency Ramsgate England

هتل ها و رستورانها

رستوران مهرآبادطبقه‌فوقانی فرودگاه تلفن۶۴۴۸۷

هتل ونك سه‌راه ونك تلفن ۸۲۲۶۷۰ ـ ۸۲۲۵۱۳

رستوران لارزیدانس خیابان ویلا تلفن ۴۶۴۱۴

هتل و کلبه دربند ـ دربند تلفن ۸۳۴۲۳ ـ ۸۳۴۲۲

هتل‌سپید. تخت‌جمشید ۶۹۰۱۱ سکوتك رقص باجدیدترین صفحات

رستورانهای خانوادگی

رستوران ژاله

مخصوص خانواده هااست
دارای چلوکباب مطبوع سالم‌اغذیه لذید ومتنوع ایرانی ـ فرنگی اول لاله‌زار نو جنب سینما متروپل تلفن ۳۲۳۳۱

چلوکبابی لقانطه

میدان بهارستان برای پذیرائی عموم‌آماده است تلفن ۳۵۹۲۸

معاملات پول

هرقدر پول بخواهید با ورقه‌مالکیت رجوع فرمائید لاله‌زار۳۹۷۸۴ به‌بنگاه‌کوشان
۱ـ۶ آ ـ ۲۹۹۴۶

تقویم اطلاعات

شنبه بیست‌وپنجم آذر ۱۳۴۰
شنبه هفتم رجب ۱۳۸۱
شنبه شانزدهم دسامبر ۱۹۶۱
اذان صبح: ساعت ۵ و ۳۲دقیقه
طلوع آفتاب: ساعت ۷و ۱۴دقیقه
غروب آفتاب: ساعت ۱۶و۵۰دقیقه

آگهیهای متفرقه

جرثقیل جاسب

تلفن ۲۷۸۱۸ و۲۵۷۶۳
۱ـ۲۶ آ ـ ۴۳۶

کارخانجات صنعتی طلوع

TOLOUD

تولید کننده انواع میز و صندلی تاشو و سایر مصنوعات فلزی از شهرستانها نماینده فعال پذیرفته میشود.
نشانی خیابان خیام جنب وزارت بهداری فروشگاه طلوع تلفن ۵۷۹۳۱
۱ـ۲۶ آ ـ ۵۳۸

قابل توجه

خمیر دندان نیکوتا ضدنیکوتین
خمیر دندان نیکوتا
دندانهای شما را تضمین میکند ناصر خسرو داروئی شریف ۵۸۷۴۶
آ ـ ۶۰۴ ۱ـ۳۰

جرثقیل توکل

میدان شاه تلفن ۵۰۶۹۱ـ۵۵۸۲۸
۱ـ۲۶ آ ـ ۷۶۵

متخصص پیانو هویك

عضو انستیتوی ادوات موسیقی‌لندن خرید ـفروش ـتعمیرات ـ کوك ـ ال موزیك از شاهرضا اول صفی علیشاه تلفن های ۳۳۶۴۵ و ۳۳۴۱۳
۱ـ۱۰ آ ـ ۶۸۳

کشیك امشب پزشکان

شمال شرق

آقای دکتر حسین احمدی: میدان ثریا کوچه پلیس شماره ۱۷ آقای دکتر محمود عالم: خیابان شمیران مقابل سینما مولن‌روژ تلفن ۳۴۸۳۵ آقای دکتر صانعی (دندانپزشك): تخت جمشید ،انصاری تلفن ۴۵۰۲۹ آقای دکتر سیدجعفر میرحمزه: خیابان ژاله ایستگاه بهنام پلاك ۱۶۳ تلفن ۳۲۸۱۰ آقای‌دکتر کرامت‌الله‌فرهودی: خیابان شاهرضا چهارراه پل چوبی تلفن ۳۸۵۱۰ آقای دکترعلی اکبر حکمت: نارمك ایستگاه دفتر آقای دکتر احمد مافی: خیابان‌قدیم‌شمیران ایستگاه سید خندان آقای دکتر کاظم فراهانچی: خیابان شمیران ایستگاه سید خندان آقای دکترمصطفی‌موسوی (درمانگاه): دروازه شمیران مقابل مسجدفخرالدوله تلفن۳۵۱۲۶.زایشگاه‌و بیمارستان اهری: سر پل تجریش تلفن ۸۳۳۱۶ آقای دکتر معزالدین منصور خطیر: عباس آباد خیابان تکش کوچه پیروز کاشی ۱۳ آقای دکتر فرهادی: دروازه دولت آقای دکتر محمد روحی: خیابان شمیران اول خیابان سلیم آقای‌دکترداودافتخار معنوی: انتهای اسفالت خیابان امین‌ـ الدوله نظام آباد اول خیابان۱۴.
آقای دکتر علی نقی رستگار شاد آباد اول کوچه ظهیرالاسلام تلفن ۳۰۳۱۳۱ـآقای دکتر شاه طهماسبی خیابان ده متری گرگان بالاتر ازمسجد مقداد کوچه صفا ـ آقای دکترنعمت‌الله مقبلی نیاوران.

شمال غرب

آقای دکتر سید کاظم آیت‌الهی: مقابل دیوار جنوبی بیمارستان پهلوی خیابان یوسف کاشی ۳۵ تلفن۶۵۰۳۴ آقای دکتر محمد رامین: یوسف‌آباد پائین خیابان محمد رضا شاه خیابان ریاحی وفاخیابان فیروز آقای دکتر حبیب‌الله حاتمی: خیابان ایزنهاور کوی پیرامان شماره۱ + ۱۲آقای‌دکتر خلیل‌رسولی (جراح): امیر آباد خیابان نصر کاشی ۱۵ آقای دکتر علی نصیری: اول شهرآرا خیابان ششم کاشی ۲۲ آقای دکترمسعود لاهیجانی:خیابان امیر آباد کوچه‌مهر تلفن ۶۲۴۳۶ بانو جودت پیرا (ماما): چهارراه کالج جنب‌پمپ‌بنزین‌ساختمان هارونیان آپارتمان شماره ۶۰ آقای دکتر عبدالمجید مجیدی: خیابان شاه جنب مسجد سجاد تلفن ۶۵۱۵۵ بیمارستان‌ودرمانگاه مسمومین اورژانس: خیابان سپه مقابل آقا شیخ هادی آقای‌دکتراکبرامین همجنی حشمت‌الدوله غربی نرسیده به چهارراه گلشن‌تلفن ۶۵۳۲۰ آقای دکتر حسن داروگر تخت جمشید خیابان وصال روبروی داروخانه پاك کوچه ایران تلفن۴۲۹۹۲ آقای دکتر محمود علم آموز: میدان ۲۴اسفند کوی بهرام تلفن۶۸۲۸۵ آقای دکتر حسن فامیلی: خیابان‌شاه بیست متری اول آقای دکتر امان‌الله فتوحی (رادیولوژیست): خیابان‌نادری کوچه نوبهار تلفن های ۳۳۵۳۳ ـ ۷۳۷۷۷ آقای دکتر موسوی‌زاده: خیابان پهلوی بالای بلوار کرج مقابل سینما امپایر آزمایشگاه دکترعلوی: سی متری نزدیك مجسمه شاهرضا مقابل خیابان ناهد. آقای دکتروحید مافی حصاری خیابان شاه سلسبیل شمالی رودکی شمالی، پلاك ۹۳۰.

جنوب شرق

آقای دکتر ایرج ناصری سینا بیسیم نجف‌آباد ابتدای ۸متری‌خاکی

راهنمای پزشکی اطلاعات

دکتر آسایش

بیماریهای آمیزشی و مجاری ادرار خیابان منوچهری‌ـابتدای کوچه‌ارباب جمشید ـ شماره ۱۱ پذیرائی عصرها

دکتر در طب پولوسا

متخصص بیماریهای‌مقابتی ـمجاری ادرار ـ تناسلی امراض زنانه ـ نازائی ـ خیابان فردوسی بالا کوچه صادق پذیرائی ۹ تا ۱۲ ـ ۵تا ۸ تلفن ۴۶۵۸۹

دکتر دانشگر

امراض مقاربتی و جلدی و سوزاك تازه و کهنه ورم پرستات‌ضیق مجرا سستی و بواسیر امراض زنانه و نازائی خیابان سپه مقابل پستخانه تلفن ۳۰۲۴۱۶

دکتر محمد داد خواه

کلنیك زیبائی ـ علاج لاغری و چاقی و رشد و نمو سینه‌ها
خیابان لاله‌زار از طرف میدان‌سپه پذیرائی صبح‌و عصر تلفن ۳۸۱۷۰

دکتر مهدی قوامیان

متخصص امراض داخلی کلیه از امریکا بیمه کارمندان و فرهنگیان چهار راه امیر اکرم ۱۳۵ پذیرائی عصر ها تلفن ۴۷۸۶۵

ترك تریاك دکتر رحمانی

متخصص امراض اعصاب وروح از دانشگاه لندن خیابان پهلوی‌بالاتر از چهار راه امیر اکرم تلفن ۵۱۱۴ پذیرائی صبح و عصر

متخصص معده،کبد، روده

دکتر رفیعی از دانشگاه پاریس پذیرائی ۴ تا ۸بعد از ظهر خیابان جامی اول کوچه پاریس تلفن ۶۳۰۶۰

دکتر محمدرضا مسدد

رزیدنت سابق بیمارستانهای‌امریکا دارای گواهینامه از پروك مدیکال امریکاـدرمان قطعی‌بیماریهای مقاربتی دروازه دولت روبروی ساختمان‌فیات تلفن ۳۰۲۵۴۸ پذیرائی عصر ها از ساعت ۵ الی ۸ بعداز ظهر

دکتر معانی

امراض مقاربتی‌مجاری ادرارمعالجه سوزاك تازه و کهنه ـ ورم پروستات وسستی وناتوانی ـضیق‌مجرا امراض زنانه خیابان فردوسی مقابل بانك ملی مرکز

پلی کلینیك

دکتر صدیقی ـ دکترمجاهدی

رزیدنت سابق بیمارستانهای‌آمریکا پزشك بیمه کارمندان دولت وفرهنگیان پزشك سازمان بیمه های اجتماعی کارگران بیماریهای داخلی اطفال ـ مقاربتی ـترك تریاك وسایر موادمخدره ترك الکل مجهز به دستگاه‌های رادیو ـ سکپی ـآئروسل تراپی «بخور پنی‌ـ سیلین وغیره» دیاترمی پذیرائی بعد از ظهرها
خیابان شاه روبروی مسجد سجاد تلفن ۴۹۵۲۶

دکتر عباس نیك نژاد

متخصص از دانشکده پاریس و بیماریهای معده روده ـ کبد لوزالمعده ـ درمان بواسیر بدون‌عمل فیستول فیسور بامتد موثر دروازه شمیران خیابان گرامی

دکتر امیرکیا

مطب خود را به خیابان پهلوی بالای چهارراه امیر اکرم کوچه اتفاق شماره ۲۰ انتقال داده است تلفن محکمه ۴۴۰۴۱ منزل ۸۵۰۰۶۸

درمانگاه شبانه روزی
دکتر موسوی

دروازه شمیران‌مقابل‌مسجد فخرالدوله تلفن: ۳۵۱۲۶

درمانگاه خصوصی نارمك
۴۶متری غربی تلفن ۷۹۵۵۵

تلفنهای اطلاعات

تلفنخانه ۳۰۱۰ تا ۳۰۱۹
سرویس حوادث ۳۰۳۵۶۹
سرویس اقتصادی ۳۰۴۵۹۱
شعبه آگهیها ۳۰۵۱۰۸،۳۰۲۶۳۳
سازمان شهرستانها ۳۰۵۰۶۷
اطلاعات هفتگی ۳۰۴۷۸
طوطی نو ۳۰۴۵۹۲ ۳۰۴۵۹۳
دفتر چاپخانه ۳۰۳۹۶۵

افسر آلمانی سران ایتالیا را تهدید کرد و از آنها راه گرفت!

پارتیزان ها ، وزیر کشور موسولینی را دستگیر کرده وبرای اعدام میبرند ....

۹۵ ساعت آخر عمر موسولینی

ترجمه: احمد مرعشی

ستون بالاو پائین میرفت ولی هربار که جلوی دومین کامیون حامل سربازان آتشبار های ضد هوائی میرسید قلبش بشدت طپیدن میگرفت. سرنشینان کامیون مزبور ،بدستور بیرسر تا حد مقدور موسولینی را بین خود مخفی کرده بودند .دوچه طرف دست راست کامیون،درست پشت سر راننده ،زیر نیمکت قایم شده و کلاه خودش را کاملا توی چشمها کشیده بود .عینك سیاهی چشمهای او را پوشانده و یقه‌پالتوی نیروی هوائی راباالازده بود.سربازان آلمانی بمسخره وشوخی میگفتند : ـدوچه کروك‌درشکه‌را بالازده‌است! سربازان روی پاهای او که درچکمه ها مخفی بود یکی دو پتوی‌سربازی انداخته بودند .

سربازان آلمانی وقتی آن دیکتاتور نگون بخت را مینگریستند ، در نگاههایشان حالات متضادی‌آمیخته با ترحم ، دلسوزی ، نگرانی ، و هیجان موج میزد .

هیچکدام از آنها تا چند روز پیش حتی در خواب هم نمیدیدند که‌روزی یکی از برجسته ترین مردان آن تاریخ یا مردی که امپریالیسم‌ایتالیا را خلق کرده و هیتلر همیشه او را «دوست‌بزرك» خود مینامید لابلای آنها بخزد و خود را زیر دست و پای آنها مخفی کند ....

سرنشینان کامیون‌عقبی ،توجه‌بیرسر رابه موجودی که پیراهن شلواری سر هم نظیر لباس کار بتن‌داشت و خودش را بین آنان جازده بود جلب کردند .

بیرسروقتی جلو رفت در همان‌اولین نگاه کلارتاپتاچی معشوقه دوچه را شناخت .

معشوقه‌دوچه‌متضرعانه‌باومینگریست وچشمهای او از فرط گریه خون افتاده بود .

بیرسر همراه‌بردن اوراصلاح‌نمیدید حتی اگر بر خلاف میل دوچه هم رفتار میشد .

کلارتادستهای بیرسر را بدست گرفت و با آلمانی شکسته بسته‌ای که میدانست در حالیکه بغض راه گلویش را بسته داشت گفت :

ـمن هم همسفردوچه‌میشوم .خواهش میکنم جناب سروان اجازه‌بدهید منهم همراه شما باشم.

بیرسر بعلامت عدم قبول سرش را تکان داد .سپس به اس‌اس ها دستور داد کلارتارا بزور هم که شده از کامیون پائین بیندازند . بسیاری از ایتالیائی هائی در آن لحظه از فرط ناچاری تسلیم سر نوشت شده بودند .عده‌ای دچار بلاتکلیفی در اتومبیل هایشان‌نشسته بودند .

عده‌ای دیگر در مدرسه‌ای که کشیش بروی آنان گشوده بود در انتظار فرارسیدن پارتیزان‌ها وشلیك گلوله خلاص بسر میبردند .

فقط یك اتومبیل جیپ‌ایتالیائی بود که در مقدمه ستون از جایش‌تکان نمیخورد ،در آن جیپ (پاولینی)دبیر کل حزب فاشیست بهمراهی چندتن دیگر که میخواستند جانشان را گرانتراز سایرین بفروشند نشسته بودند .

اتومبیلی‌که براثرتیراندازی‌پارتیزان ها پنجر شده بود هنوز بطور مایل وسط جاده ایستاده بود .ایتالیائی‌ها هـر چه سعی کرده بودند پنچری را بگیرند یا چرخ را عوض کنند بی فایده بود.

بیرسر به آنها دستور داداتومبیل وامانده را از سر راه کناربکشند‌تا کامیون ها بتوانند بگذرند .

ولی ایتالیائی‌ها نه تنها بدستور او اعتنائی نکردند بلکه باو بدو بیراه‌هم گفتند .پاولینی که اصلا خیال نداشت راه به‌آلمانها بدهد تاسالم به‌وطنشان برگردند .

وقتی بیرسر تهدید بزور کرد سربازان آلمانی او را متوجه زره پوش مقابل کردند ، در همان نگاه اول بیرسرفهمید سرنشینان‌ایتالیائی زره پوش دو اس‌اس را گروگان نگهداشته‌اند . از این اقدام‌ایتالیائی ها خون در رگهای بیرسر بجوش آمد ،بانهایت عصبانیت خطاب به افرادش دستور داد :

ـبازوکاها سردست ،سه شماره می شمارم، بمحض خروج‌شماره سه از دهان من بکمك انفجار بازوکاهازره پوش را قطعه قطعه کنید .

این تهدید موثر واقع شد .ایتالیائی هایکباردیگرجاخوردند .درزره‌پوش باز گردید دو اس‌اس گروی ازآن پیاده شدند .ایتالیائی ها نیزباغرولند اتومبیل پنچر شده را کنار جاده کشیدند .باراسوپشت سر بیرسر فریاد زد خائن ها !

پس از آنکه امیدایتالیائی ها از آلمانها بکلی بریده شد زعمای فاشیست راه چاره‌تازه‌ای پیدا کردند وآن تملق گوئی و چاپلوسی برای پارتیزان‌ها بود .صحنه عجیبی بود ، هیئت حاکمه رژیم فاشیستی از پارتیزان‌های دو آتشه نیز دو آتشه ترشده‌بودند .مخصوصابارا سودارنده مدال طلای شجاعت و خطیب زبر دست چنان ماست پارتیزان ها رادر کیسه میریخت که دهان همه از تعجب باز مانده بود .

همانجا ودر حضور همه خطاب به پارتیزان ها میگفت :

ـمن به مارشال گرازیانی قول داده بودم بهر نحوی هست خودم رابه‌بندر تریست بـرسانـم من بخاطررشادت مدال طلاگرفته‌ام ،شماانتظارداشتید خلاف وعده‌ام رفتار کنم ؟ شما که پارتیزان هستید آیا حاضر بودید دست روی دست بگذارید واجازه بدهید یوگسلاوی ها تریست را از چنك ما خارج سازند ؟

ناتمام

آموزشگاه بزرگمهر

کلاسهای انگلیسی ـ فرانسه ـ عربی ابتدائی و متوسطه .

وهمچنین از کلاسهای ماشین نویسی و دفترداری دوبل این مؤسسه استفاده کرده واستخدام شوید.

دفتر آموزشگاه صبح ها وعصرها برای ثبت نام آماده است .

خیابان باب همایون تلفن ۳۹۴۷۳

قابل توجه بانوان و دوشیزگان هنردوست

آموزشگاه خیاطی فریبا

تعلیم برش و دوخت بامتد گرلادین موفقیت شما پس از اتمام دوره ۶ ماهه در این آموزشگاه حتمی است .

دفتر آموزشگاه همه روزه برای ثبت نام آماده است .

اول خیابان گرگان نرسیده به چهارراه معینیه کوچه واقفی

تلفن : ۷۴۲۵۴

سرویس

جنرال

برای نصب و تعمیر آب گرم کن در اختیار شماست

تلفن ۴۷۴۸۹

نادر

فروشندهٔ مدرن ترین پارچه های پشمی ـ ابریشمی ـ نخی ساده و گلدار

تهران ـ چهارراه شاه (سی متری نظامی)

کاشی ۴۴۶ تلفن ۴۹۱۸۳

سوپرمارکت بن امی

تیمورآباد

همه نوع مایحتاج زندگی در مجهزترین سوپرمارکت تهران

CAMPBELL

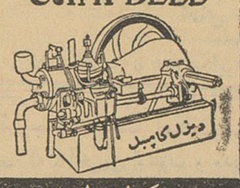

موتور دیزل کامپبل ساخت انگلستان

یک سیلندر ـ افقی ـ کم‌دود ـ ساده و مطمئن

مقدرتهای ۶ تا ۴۴ قوه اسب .

نماینده انحصاری : تجارتخانه خلیل ایران زاد

خیابان سعدی ۴۷۵ ـ تلفن : ۳۲۲۰۶ ـ ۳۲۶۰۹

تلمبه اطرشی فوگل

کمرچاهی وشناور

تهرو پ ـ میدان فردوسی

نوزاد

خداوند به آقای سرکار ستوان دوم‌نصراله‌اتحادی وبانوپروین‌پسری عنایت فرمود که نامش را «نادر» نهادند .

تبریك

اتحادی عزیز

تولد نادر عزیزت را بتو و بانوی گرام‌تبریك گفته سعادت و سلامت کوچولوی نازنین‌و شما را ازخداوند متعال خواهانم .

ماشاءاله قدرتی

طیور

مرغ پر کنده

جوجه کباب و ساندویچ‌مرغ ماشین های جوجه کشی لوازم مرغداری ارزان وسالم تر از همه جا فروشگاه کشور طیور سه راه امین حضور .

۱ـ۳۰ آ ـ ۷۱۱

گم شده

روز دوشنبه ۲۰ آذرماه

جاری دو قباله سه دانگی تهران نو و سیصد تومان پول نقد از دروازه شمیران تا بازار گمشده است از یابنده تقاضا می شود باین آدرس دروازه شمیران خیابان کیوان شماره ۲۱ عصاریان بدهد و مژدگانی‌دریافت دارد .

(عکس بالا) عربعلی لطیفیان ۱۲ روز است گمشده است هرکس‌اطلاعی دارد بنشانی بیست متری خیابان شاهرضا پلاك ۲۱ محسن ناسکی‌اطلاع دهد .

برنامه سینماها

سینما آسیا ـ تلفن ۴۲۹۰۹

بن‌هور ـ رنگی ـ دوبله بفارسی با شرکت چارلتن هستن ـ هایاهاریت

شروع : ۱۰ صبح ۳ر۳۰ ـ ۷ر۳۰ بعداز ظهر

سینما امپایر ـ تلفن ۴۹۰۸۱

قهرمان ـ دوبله بفارسی با شرکت کرك داگلاس شروع ۱۰ر۳۰ صبح ۳ـ۵ـ۷ـ۹ بعد از ظهر

سینما ایران ـ تلفن ۳۶۳۵۴

یك‌قدم تامرك ـ فارسی باشرکت ـ سمپلا ـ بوتیمار بیك ایمان وردی

شروع ۱۰ر۳۰ صبح ۱۲ر۳۰ ـ ۲ر۳۰ ـ ۴ر۳۰ ـ ۶ر۳۰ ـ ۸ر۳۰ بعدزا ظهر

سینما ادئون ـ تلفن ۳۸۱۱۸

گناهکار نیویورك ـ سینماسکوپ ـ رنگی ـ دوبله بفارسی با شرکت الیزابت تایلور ـ ادی‌فیشر

شروع ۱۰ر۳۰ صبح ـ ۲ر۳۰ ـ ۴ر۲۰ ـ ۶ر۳۰ ـ ۸ر۳۰ بعداز ظهر

سینما اسکار ـ تلفن ۴۵۷۹۷

توپهای ناواروون ـ سینماسکوپ ـ رنگی ـ دوبله بفارسی با شرکت گریگوری‌پك ـ آنتونی کوئین

شروع ۱۰ر۳۰ صبح ـ ۱ر۳۰ ـ ۴ ـ ۶ر۳۰ ـ ۹ بعداز ظهر

سینما ایفل ـ تلفن ۳۷۲۷۷

قایقرانان ولگا ـ سینما سکوپ رنگی ـ دوبله بفارسی با شرکت جان درك شروع ۱۰ر۳۰ صبح ۲ر۳۰ ـ ۴ر۳۰ ـ ۶ر۳۰ ـ ۸ر۳۰ بعداز ظهر

سینما پلازا ـ تلفن ۴۴۲۵۵

خشم تایروك ـ سینما سکوپ ـ رنگی ـ دوبله بفارسی با شرکت ادموندپردام ـ روسانا پودستا شروع ۱۰ر۳۰ صبح ۳ـ۵ـ۷ـ۹ بعد از ظهر

سینما تخت جمشید ـ تلفن ۴۳۵۵۰

آنها دوان دوان می آیند ـ دوبله بفارسی ـ رنگی ـ سینماسکوپ باشرکت شرلی مك‌لین ـ فرانك‌سیناترا دین‌مارتین شروع ۳ـ۵ـ۱۰ر۷ـ۹ر۳۰ بعد از ظهر

سینما چارلی ـ تلفن ۶۸۴۶۱

پمپی در آتش ـ سینما سکوپ ـ رنگی ـ دوبله بفارسی با شرکت استیوریوز شروع ۲ر۳۰ ـ ۴ر۳۰ ـ ۶ر۳۰ ـ ۸ر۳۰ بعد از ظهر

سینما حافظ ـ تلفن ۳۴۰۷۴

یك‌قدم تامرك ـ فارسی با شرکت سمپلا ـ بوتیمار ـ بیك‌ایمان وردی

شروع ۱۰ر۳۰ صبح ۲ر۳۰ ـ ۴ر۳۰ ـ ۸ر۳۰ بعداز ظهر

سینما دنیا ـ تلفن ۳۳۸۱۲

نیزه‌باز بنگال ـ دوبله بفارسی با شرکت گاری‌کوپر شروع ۱۰ر۳۰ صبح ۲ر۳۰ ـ ۴ر۳۰ ـ ۶ر۳۰ ـ ۸ر۳۰ بعد از ظهر

سینما دیانا ـ تلفن ۴۲۰۱۰

یك‌قدم تامرك ـ فارسی با شرکت سمپلا ـ بوتیمار ـ بیك ایمان وردس شروع ۱۰ر۳۰ صبح ۳ـ۵ـ۷ـ۹

سینما رادیوسیتی ـ تلفن ۴۳۳۲۰

گناهکار نیویورك ـ سینماسکوپ ـ رنگی ـ دوبله بفارسی با شرکت الیزابت تایلور ـ ادی‌فیشر

شروع ۱۱ صبح ـ ۳ ـ ۵ ـ ۷ و ۹ ربع بعداز ظهر

سینما رکس ـ تلفن ۳۴۱۶۹

دلهای خونین ـ دوبله بفارسی با شرکت لیلی‌پالمر ـ سیلویاسیمز شروع ۱۰ر۳۰ صبح ۲ر۳۰ ـ ۴ر۳۰ ـ ۶ر۳۰ ـ ۸ر۳۰ بعد از ظهر

سینما رویال (تلفن ۴۹۷۸۵)

دلهای خونین ـ دوبله بفارسی با شرکت لیلی‌پالمر ـ سیلویاسیمز شروع ۱۰ر۳۰ صبح ۳ـ۵ـ۷ـ۹ بعد از ظهر

سینما سعدی ـ تلفن ۳۶۴۶۸

قهرمان ـ دوبله بفارسی با شرکت کرك داگلاس شروع ۱۰ر۳۰ صبح ۲ر۳۰ ـ ۴ر۳۰ ـ ۶ر۳۰ ـ ۸ر۳۰ بعداز ظهر

سینما سمپلا ـ تلفن ۳۶۴۲۴

خشم تایروك ـ سینما سکوپ ـ رنگی ـ دوبله بفارسی با شرکت ادموندپردام ـ روسانا پودستا شروع ۱۰ر۳۰ صبح ـ ۲ر۳۰ ـ ۴ر۳۰ ـ ۶ر۳۰ ـ ۸ر۳۰ بعداز ظهر

سینما کریستال ـ تلفن ۳۷۶۷۵

توپهای ناواروون ـ سینماسکوپ ـ رنگی ـ دوبله بفارسی با شرکت گریگوری‌پك ـ آنتونی کوئین

شروع ۱۰ر۳۰ صبح ۱ر۳۰ ـ ۴ ـ ۶ر۳۰ ـ ۹ بعداز ظهر

سینما متروپل ـ تلفن ۳۹۴۱۰

دژ خونین ـ رنگی ـ دوبله بفارسی محصول شوروی شروع ۱۰ر۳۰ صبح ۲ر۳۰ ـ ۴ر۳۰ ـ ۶ر۳۰ ـ ۸ر۳۰ بعداز ظهر

سینما مترو ـ تلفن ۷۲۹۲۹

توپهای ناواروون ـ سینماسکوپ ـ رنگی ـ دوبله بفارسی با شرکت گریگوری‌پك ـ آنتونی کوئین

شروع ۱۱ صبح ـ ۲ ـ ۴ر۳۰ ـ ۷ ـ ۹ر۳۰ بعداز ظهر

سینما مدامی ـ تلفن ۷۴۳۲۹

دژ خونین ـ رنگی ـ دوبله بفارسی محصول شوروی شروع ۱۰ر۳۰ صبح ۲ر۳۰ ـ ۴ر۳۰ ـ ۶ر۳۰ ـ ۸ر۳۰ بعداز ظهر

سینما مهتاب ـ تلفن ۴۷۷۷۷

توپهای ناواروون ـ سینماسکوپ ـ رنگی ـ دوبله بفارسی باشرکت ـ گریگوری‌پك ـ آنتونی کوئین. شروع ۱۱ صبح ـ ۳ـ۵ر۳۰ـ۸ بعدازظهر .

سینما نیاگارا ـ تلفن ۶۵۳۰۷

دلهای خونین ـ دوبله بفارسی با شرکت لیلی‌پالمر ـ سیلویاسیمز شروع ۱۰ر۳۰ صبح ۳ـ۵ـ۷ـ۹ بعد از ظهر

سینما همای ـ تلفن ۳۰۲۱۶۹

خشم تایروك ـ سینما سکوپ ـ رنگی ـ دوبله بفارسی با شرکت ادموندپردام ـ روسانا پودستا شروع ۱۰ر۳۰ صبح ـ ۲ر۳۰ ـ ۴ر۳۰ ـ ۶ر۳۰ ـ ۸ر۳۰ بعداز ظهر

سینما آریا ـ تلفن ۳۹۸۸۴

تعقیب خطرناك ـ دوبله بفارسی باشرکت کاری‌گرانت شروع ۱۰ر۳۰ صبح ۱ـ ۳ر۳۰ ـ ۶ ـ ۸ر۳۰ بعدازظهر

سینما برلیان ـ تلفن ۳۳۵۳۵

توپهای ناواروون ـ سینماسکوپ ـ رنگی ـ دوبله بفارسی با شرکت گریگوری‌پك ـ آنتونی کوئین شروع ۱۰صبح ۱۲ر۳۰ ـ ۳ ـ ۵ر۳۰ ۸ بعداز ظهر

سینما تاج ـ تلفن ۳۳۰۶۴

زنها طاقت ندارند ـ رنگی ـ دوبله بفارسی با شرکت میلن‌دومونـزو ـ ژاکلین ساسار ـ آلن‌دالون شروع : ۱۰ر۳۰ صبح ۲ر۳۰ ـ ۴ر۳۰ ـ ۶ر۳۰ ـ ۸ر۳۰ بعد از ظهر

سینما المپیا ـ تلفن ۶۵۷۹۸

دندان افعی ـ سینماسکوپ ـ رنگی فارسی باشرکت ژاله ـ ایلوش شروع ۲ ـ ۴ ـ ۶ ـ ۸ بعدازظهر

سینما پرسپولیس ـ تلفن ۵۸۱۰۸۳

دژ خونین ـ رنگی ـ دوبله بفارسی محصول شوروی شروع ۱۰ـ۱۲ـ۲ـ۴ ـ ۶ ـ ۸ بعد از ظهر

سینما پارك ـ تلفن ۳۵۰۴۷

چنگیز سردار مغول ـ دوبله بفارسی باشرکت شیخ مختار بینارائی شروع ۱۰ر۳۰ صبح ۲ر۳۰ ـ ۴ر۳۰ ـ ۶ر۳۰ ـ ۸ر۳۰ بعد از ظهر

سینما تهران ـ تلفن ۳۸۱۶۵

ستمگر ـ هندی ـ دوبله بفارسی با شرکت راکینی ـ پادمینی شروع ۱۰ر۳۰ صبح ۲ر۳۰ ـ ۴ر۳۰ ـ ۶ر۳۰ ـ ۸ر۳۰ بعد از ظهر

سینما پردیس

نوشیدنی سرد در اسکندریه ـ وایداسکرین دوبله بفارسی با شرکت جان‌میلز شروع ۱۰ر۳۰ صبح ۲ر۳۰ ـ ۴ر۳۰ ـ ۶ر۳۰ ـ ۸ر۳۰ بعداز ظهر

سینما زهره تلفن ۳۰۴۸۰۸

توپ های ناواروون ـ سینماسکوپ ـ رنگی ـ دوبله بفارسی باشرکت ـ گریگوری پك ـ آنتونی کوئین. شروع ۱۱ صبح ـ ۲ـ۴ر۳۰ ـ ۷ـ۹ر۳۰ بعد از ظهر .

سینما سیلوانا ـ تلفن ۳۳۷۷۷

دندان افعی ـ فارسی با شرکت ایلوش ـ ژاله شروع ۲ر۳۰ ـ ۴ر۳۰ ـ ۶ر۳۰ ـ ۸ر۳۰ بعد از ظهر

سینما کارون ـ تلفن ۴۰۰۶۵

ستمگر ـ هندی ـ دوبله بفارسی با شرکت راکینی ـ پادمینی شروع ۱۰ر۳۰ صبح ـ ۲ر۳۰ ـ ۴ر۳۰ ـ ۶ر۳۰ ـ ۸ر۳۰ بعد از ظهر

سینما مراد ـ تلفن ۳۷۳۸۹

چنگیز سردار مغول ـ دوبله بفارسی باشرکت شیخ مختار بینارائی شروع ۱۰صبح ۲ر۳۰ ـ ۴ر۳۰ ـ ۶ر۳۰ ـ ۸ر۳۰ بعداز ظهر

سینما البرز

شعله انتقام ـ سینما سکوپ ـ رنگی ـ دوبله بفارسی با شرکت دان مرای‌دیان مارسی شروع : ۱۰ صبح ۱۲ـ۲ـ۴ـ۶ـ۸ بعداز ظهر

سینما فری ـ تلفن ۳۷۸۹۳

دنیای سوزی وانك ـ رنگی ـ دوبله بفارسی باشرکت ویلیام‌هولدن نانسی‌کوان . شروع ۲ر۳۰ ـ ۴ر۳۰ ـ ۶ر۳۰ ـ ۸ر۳۰ بعداز ظهر

سینما رزیتا ـ تلفن ۸۲۰۱۳۸

فدائیان عشق ـ سینما سکوپ ـ رنگی ـ دوبله بفارسی با شرکت ریوادموند شروع ۴ر۳۰ ـ ۶ر۳۰ ـ ۸ر۳۰ بعد از ظهر

سینما فردوسی ـ تلفن ۳۵۷۸۴

انتقام بربرها ـ سینماسکوپ ـ رنگی ـ دوبله بفارسی باشرکت آنتونی استیل شروع ۱۰ر۳۰ صبح ـ ۲ر۳۰ ـ ۴ر۳۰ ـ ۶ر۳۰ ـ ۸ر۳۰ بعداز ظهر

سینما مشعل ـ تلفن ۳۳۸۲۶

طبلهای چنك ـ رنگی ـ دوبله بفارسی باشرکت لکس‌بارکر شروع ۱۰ صبح ۲ـ۴ـ۶ـ۸ بعد از ظهر

تئاترها

تئاتر پارس ـ تلفن ۳۸۸۱۱

بسوی تو بانضمام کنسرت‌بانو آفت

ساعت شروع ۸ر۳۰ بعد ازظهر .

جامعه بابرد (تلفن ۳۳۲۶۵)

حسین کرد شبستری ـ شروع ۸ر۳۰ بعدازظهر .

آخرین تغییرات برنامه سینماها را در صفحه ما قبل آخر ملاحظه فرمائید

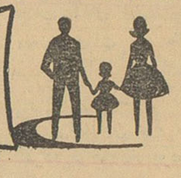

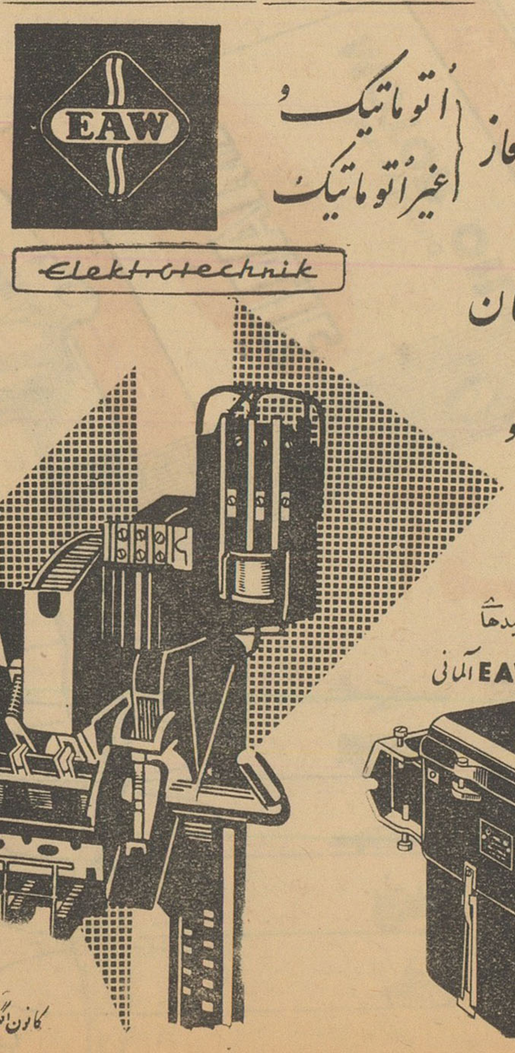

کلیدهای EMSBR 100 ۳ فاز اتوماتیک و غیراتوماتیک

ساخت کارخانه EAW آلمان

فوق‌العاده دقیق وبرای بکاراندا ختن کلیه موتورها و نصب دستگاههای مورد استفاده میباشد.

اکثرکشتی های دنیاکه باید دارای موتورهای دقیق باشند ازاین کلیدها اتوماتیک استفاده میکنند کلیدهای ۳ فاز اتوماتیک ساخت کارخانه EAW آلمانی از ۱۰ الی ۱۰۰۰ آمپر موجوداست .همچنین کلیدهای ۳ فاز روغنی بنمرات مختلف از ۲٫۵ الی ۱۶۴ آمپر موجوداست.

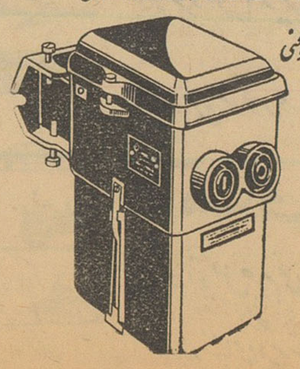

برای کسب اطلاعات بیشتر به :

شرکت المپیا با مسئولیت محدود

خیابان نادری ـ شماره ۳۴۶ مراجعه فرمائید

کانون آگهی زیبا

سازمان ملل بخاطر موجودیت خود میجنگد

در جنگ کنگو است که سرنوشت سازمان ملل تعیین میشود

مقالات و گزارشهای خارجی

روز چهارشنبه گذشته ، هنگامی که دستگاه های خبر گیری سر فرماندهی سازمان ملل متحد اخبار جنگ کاتانگا را ضبط می کرد ، یوتانت دبیر کل سازمان ملل اظهار داشت که چومبه وضع بی اندازه «بی‌ثباتی» دارد . یك هفته پیش که دسته ای از نیرو های سازمان ملل به جنگ با قوای چومبه‌پرداخت حتی کسانی که‌ناظر این جنگ‌بودند و وضع آنرا مخاطره آمیز ووخیم میدیدند ، نمی توانستند پیش بینی کنند که‌در پشت صحنه آن جنگ بزرگی در شرف تکوین است . کسانی که در ۲۸ نوامبر خبر حمله طرفداران چومبه رابدو تن ازمقامات عالیرتبه سازمان ملل در کاتانگا (آقایان ایوان اسمیتو یورکوارت) شنیدند باز تصور نمی کردند که این واقعه موجد یك مخاصمه‌شدید و آتشین گردد .

یوتانت در اعلامیه اول دسامبر خود متذکر شد که برای تهیه‌طرح های خود و انجام تصمیم ۲۴نوامبر شورای امنیت سازمان ملل متحد یك هفته دیگر وقت لازم دارد . و پس از انقضای این مدت با کمیته مشورت که از نمایندگان هیجده ملت ترکیب میشود وارد شورخواهد شد . ازاین اعلامیه چنین مستفاد میشد که سازمان ملل در طی این مدت خواهد توانست به وضع‌موجود سرو صورتی دهد واز عواقب وخیم به پرهیزد . یك هفته فرصتی بود که در طی آن آقای دکتر«کونوں اوبراین» می توانست تحقیقات خود را کامل کند ، و آقای استیونسن گزارش کار های سازمان ملل را تسلیم رئیس جمهوری‌امریکا سازد و نتیجه مجادله‌ای که بر سرعضویت چین سرخ در گرفته است، روشن گردد .

بنظر بیشتر افراد مطلع جنگی که اکنون در گرفته است واقعی نیست . در این زمان مجمع‌عمومی کار خودرا مطابق معمول انجام می دهد ، وبدون شتاب پیرامون مسائل چین ، آوارگان فلسطین و استفاده از فضا مناظرات و مباحثات خودرا ادامه میدهد. مهمانی های تشریفاتی مجالس عصرانه و ناهار های رسمی مثل همیشه برگزار میشوند . وحتی فهرست کشتگان و زخمیان جنگ نیز نتوانسته است وضع این‌مجالس را دگرگون سازد . دراین زمان که سربازان سازمان ملل در کاتانگا زیر آتش سربازان چومبه قرار گرفته اند ، نمایندگان سازمان در میان دیوار های بلورین و در اتاق های خصوصی آرام سرگرم کار های روزانه خود هستند و به چیز دیگر نمی اندیشند .

چند روز پیش در نیویورك پرزیدنت کندی رئیس جمهوری امریکا اخطار کرد که ملت‌امریکا اکنون نقش یك «تماشاچی» را بازی می کند ، و این امر نه‌تنها وضع این کشور را به‌خطر انداخته بلکه موقعیت دنیای آزاد را نیز‌مخاطره آمیز کرده است . ملت امریکا در صورتی که بخواهد به هستی خود دراین دنیای پر آشوب ادامه دهدباید عضلات خودرا بکارانداخته نقش دیگری بازی کند .

این گفته های رئیس جمهوری در سازمان ملل بشدت طنین انداز شد .

اکنون ششس هزار سرباز جوان که بیشتر آنها هندی ، ایرلندی‌و سوئدی هستند ، در افریقا زیرآتش گلوله در جنگی شرکت دارند که سرنوشت سازمان ملل را روشن می کند . بیشتر کسانی که‌اکنون ناظر جنك کنگو هستند نمیدانند که در پس پرده دود آلود این‌جنك چه سرنوشتی در انتظار سازمان‌ملل است. آیا سازمان ملل با شرکت‌در این جنك می تواند نیروی خودرا دوباره بدست آورد ؟

نیرو های سازمان ملل قدرت خودرا بمیزان زیادی از دست داده بودند ولی با کمك جت های جنگی حبشه قدرت هوائی این سازمان افزایش یافت و همانطور که دیدیم سربازان هندی و سوئدی‌توانستند با پشتیبانی هواپیما ها سربازان چومبه را بسختی شکست دهند . ولی قوای سازمان ملل‌از حیث‌شماره با نیرو های چومبه برابر نیست . سپاهیان چومبه نه تنها از حیث تعداد بیشترند ، بلکه از پشتیبانی سفید پوست های اروپائی کاتانگا نیز برخور دارند . سفید پوست های ساکن کاتانگا دسته مجهزی تشکیل داده اند و دوش بدوش سربازان چومبه با قوای سازمان ملل می جنگند . واینطور که‌بنظر می رسد بیشتر آنها نقش اساسی را دراین جنك بازی می کنند . اکنون کسی‌نمی‌تواند تصورشکست را به خود را ه‌دهد .

برای سازمان ملل این جنك اگر شکست نصیب آن گردد پیروزی نمایانی در بر ندارد ، و مشکلات سیاسی‌جدیدی دامنگیرش میشود . . از طرف دیگر هرگاه موفق شود . اعتباری را که اکنون در حال‌از دست رفتن است دو باره کسب می کند می تواندشایستگی مقام واقعی حافظ صلح را داشته باشد . ولی در زمانی که‌سنگینی این نبرد برشانه ۶۰۰۰ سر باز جوان و فرماندهانی که می باید آنهارا رهبری کنندقرار گرفته‌است براثر کوتاهی چند دولت از کمك به این سازمان از امید ها کاسته شده است .

بنظر ناظرانی که در نیویورك هستند سازمان ملل در صورتی می بایست به چنین جنگی دست بزند که از طرف چومبه مستقیما مورد حمله قرار گیرد ودر محاصره‌قوای کاتانگا در آید . به نظر آنهاجنك کنونی ناشی از نفرتی است که در کنگو نسبت به سازمان ملل و عملیاتش وجود دارد .

گر چه تاکنون مشکل نظامی سخت‌تر شده‌است، ولی بنظر می رسد که از مشکل سیاسی سازمان ملل کاسته شده باشد . در دهلی، نهرو بسختی از عملیات سربازان هندی در کاتانگا دفاع می کند ، ودربرابر زمزمه های مخالفت‌آمیزی که پیرامون قتل سربازان هندی بدست قوای کاتانگا در سازمان ملل برخاسته است بشدت ایستاده است . امریکا نیز پشتیبانی کامل خودرا نسبت به سازمان ملل ابراز داشته است .

چنین به نظر می رسد که این کمك ها کار یوتانت را آسان کرده باشد ، ولی از طرفی یوتانت زمان درازی در پیش ندارد . زیرا چیزی به پایان دوره دبیر کلی باقی‌نمانده است و یوتانت باید برای ختم‌غائله کنگو هر چه زود تر اقدام کند .

ص . رحمان‌زاده

هر سال یك کشور ۵۰ میلیونی بدنیا اضافه میشود!

ممالك توسعه نیافته از همه جهات عقب مانده نیستند

مفیدخواهد بود که در ضمن توجه بمسائل سیاسی بین‌المللی‌روزمره مسائل اجتماعی و اقتصادی کنونی راهم که در هرحال جنبهٔ‌سیاسی میابد مورد توجه قرار دهیم .شرحیکه‌درسطورذیل آمده است ترجمه و تلخیصی است دراین زمینه از کتب، مطبوعات و منابع خارجی .

یك کشور «تازه‌رشد» کدام‌است ؟ برای احتراز از تطویل کلام ، از ذکر همهٔ خصوصیات «کشور های تازه‌رشد» خودداری میکنیم و تنها بذکر خصایص و ممیزات برجستهٔ چنین کشورهائی میپردازیم .

نخست نباید فراموش کرد که کشورهائیکه بنام «تازه‌رشد»خوانده میشوند ، ازلحاظ مدنیت و فرهنك نیز در مرحلهٔ ابتدائی نمیباشند . برعکس بسیاری از اینگونه کشور هادارای تمدن قدیمی و سنت های فرهنگی غنی میباشند و قدمت‌سنن ورسوم فرهنگی و مدنی‌آنها ازاغلب کشورهای توسعه یافته طولانی‌تر و بیشتر است . باینجهت نمیتوانیم این کشورها را از جهت کلی معنوی و فرهنگی «عقب مانده»ویا «توسعه نیافته» بخوانیم ، بلکه‌باید باین نکته توجه کنیم که عقب ـ افتادگی این نوع کشورها تنها از جهات مادی ، فنی و سازمانی (ارگانیزاسیون) میباشد .

این عقب ماندگی نتیجهٔ شکاف واختلاف وسیعی است که میان سطح زندگی ممالك پیشرفتهٔ فنی وبقیهٔ دنیا وجود دارد.

هنگامیکه در امریکای شمالی واروپا یك سلسله کشفیات وبدعت های فنی در نتیجهٔ ترقیات‌روزافزون بخصوص از آغاز قرن بیستم‌بوجود آمد، اقتصادیات قسمت اعظم‌افریقا آسیا و آمریکای جنوبی‌نسبتاراکد ماند . تفاوت ثروت ممالك غربی و فقر بقیهٔ دنیارا در ارقام ساده‌ای‌می‌ـ توان نشان داد. هنگامیکه درآمد سرانهٔ هرفرددر ایالات‌متحده۲۱۰۰ دلار درسال است ومعدل درآمد فردی در کشورهای ممالك صنعتی (ایالات متحده، کانادا، اروپای‌غربی انگلستان، استرالیا و نیوزیلند) رویهمرفته ۱۲۵۰ دلار است.معدل درآمد فردی درکشور هائی مانند هند، برمه و اندونزی بموجب محاسبه سالهای ۱۹۵۹ ـ۱۹۵۷ کمتر از ۱۰۰ دلار میباشد .

صدها میلیون آسیائی وافریقائی گرسنه و فاقد غذای کافی هستند. عدم تغذیهٔ کافی و صحیح برای‌اقلا نیمی از مردم جهان بصورت‌تقدیر وسرنوشت درآمده است. در ضمن بعلت نبودن بهداشت صحیح‌وپائین بودن سطح آن در این مناطق حد متوسط عمر نیز پائین میباشد . مطالعاتیکه درسال ۱۹۵۲ بعمل‌آمده است، حد متوسط عمر رادربسیاری از کشورهای توسعه نیافته ۳۰سال نشان میدهد و حال آنکه این رقم درمورد بسیاری از کشورهای‌صنعتی وبیشرفته ۶۳سال میباشد .

وضع ممالك تازه‌رشد و بقیهٔ‌دنیا از جهات دیگرنیز تفاوتها وتضادهائی دارند . در حالیکه تکیهٔ ممالك غربی بصنعت است،تکیهٔ ممالك آسیائی، افریقائی و امریکای جنوبی ،تقریبا بدون استثناء بر«زمین» میباشد .

در هند ۷۳٫۹ درصد مردم فعال بکشاورزی اشتغال دارند.درمکزیك ۶۰٫۸ درصد و در مصر۶۵٫۴ مردم فعال در زمینه های کشاورزی کار میکنند. (منظور از افرادفعال کسانی هستند که توانائی کار دارند).

میزان توزیع و مصرف انرژی نشانه برجستهٔ دیگری از ناهمسانی وشکاف موجودمیان‌قسمتهای‌مختلف دنیا است .

مصرف نیرو درسال ۱۹۵۰ در امریکا ۷٫۴۲۰ (برحسب واحد ذغال) ولی در امریکای لاتین ۴۱۰ ودر افریقا ۲۰۰ بوده است .

نسبت بیسوادی در کشور های تازه رشد بسیار بالااست.۹۵درصد از افراد ۱۵ سال ببالا در اروپای شمالی و مرکزی آمریکای‌شمالی میتوانند بخوانند و بنویسند . در آسیای شرقی این نسبت ۵۰تا ۵۵ درصد ودر آسیای غربی و جنوبی ۳۰تا ۳۵ درصد ودر افریقا ۱۵ تا ۲۰ درصد میباشد .

این حقایق نشانه‌ای از شرایط ناهنجار ونامناسب ممالك فاقدامتیاز وتوسعه نیافته وتفاوت فاحش آنها بابقیهٔ دنیا است . **باقی دارد**

شرکت سهامی صنعتی آلومین

بازدید کرد وکلاس مبارزه بابی‌سوادی آنرا افتتاح نمود

پریروز عصر وزیر کار از قسمت های مختلف

آقای خسروانی وزیر کار در موقع سخنرانی

ساعت ۴٫۳۰ عصر روز پنج‌شنبه آقای‌خسروانی وزیر کاراز‌کارخانه صنعتی آلومین واقع درجاده قدیم شمیران دیدن کرد .

آقای وزیر کار پس از آشنائی باآقایان مدیران کارخانه در سالن سخنرانی کارخانه حضوربهمرسانید دراین موقع آقای وارطان مهرابیان مدیرعامل شرکت سهامی آلومین مطالبی بشرح زیر ایراد کرد.

حضار محترم

بنابه وظیفه‌ای که باینجانب محول گردیده‌بنام نامی‌بندگان‌اعلیحضرت همایون شاهنشاه این مجلس را که برای منظورومقصود مقدسی‌تشکیل وگـــردهم جمع شده‌ایم افتتاح می‌نماید لازم میداند که از طرف خود وهیئت مدیره شرکت وعموم کارمندان و کارگران فنی ازجناب آقای وزیر کار وسایر آقایان محترمیکه دعوت شرکت راپذیرفته وقدم‌رنجه فرموده با حضور خـــود باعث سرافرازی و افتخار شده‌انـد صمیمانه تشکر و خیرمقدم عـرض نماید.

باکسب اجازه از حضور جناب آقای وزیرکار اینك گـــزارش مختصری درباره این موسسه‌جوان بعرض مدعوین محترم میرساند.

این شرکت در فروردین ماه سال ۱۳۳۷ باکوشش و جدیت آقایان کریستافور هاروطونیان و هـانری نیکوقوسیان‌وصیون‌خدوی واینجانب تاسیس گردید . منظور و هـدف اصلی ونهائی از تشکیل آن‌تکمیل وتوسعه وکمك بصنایع‌داخلی‌کشور بوده تابتوان از ورود بعضی از مصنوعات خارجی که با صرف مبالغ هنگفتی وارد کشور می‌شد جلوگیری ووظیفه ملی خودرا ازاین راه به‌کشور عزیز و هموطنان‌گرام اداء نموده باشد وباید به جـرات گفت که در این مدت .کوتاه این موسسه توانسته است با صرف سرمایه قابل ملاحظه و جدیت و پشتکار آقایان موسسین نـامبرده تشکیلات فنی خودرا طوری‌تکمیل نماید که‌درحال حاضر برمصنوعات خارجی غلبه وکشوررا از ورودآنها بکلی بی‌نیاز ساخته است .بطوری که درب وپنجره وسایر لوازم‌فلزی که زینت‌بخش ساختمانهای عظیم و مدرن که در سالهای اخیرساخته شده‌اند کلیه دست‌رنج و فرآورده این موسسه و موسسات نظیر آن میباشند . من‌باب مثل نمونه‌ای‌چند از ساختمانهای زیبا و عظیمی کـه درب وپنجره وسایر تجهیزات فلزی آن از مصنوعات این شرکت‌است یادآور میشود .

۱ـ ساختمان عظیم بانك ایـران وهلند واقع در خیابان سعدی .

۲ـ ساختمان بینظیر گمرك‌فرودگاه مهرآباد.

۳ـ ۲۱۰ باب خانه‌های ساختمان بانك عمران واقع در صاحبقرانیه.

واکثر منازل زیبای شخصی و فروشگاههای باشکوهی که ملاحظه میگردد.

دربازدیدی که از تشکیلات‌فنی خواهد شد ملاحظه خواهند فرمود که علاوه بر ساخت مصنوعات‌فلزی شرکت دارای تاسیسات دیگـری نیز میباشد که در نوع‌خوددرایران بی‌نظیر وحائز اهمیت بسیار است. از آن جمله کارخانه آبکاری می‌ـ باشد که باآخرین اسلوب و مدرن ترین دستگاهها مجهز بوده و عملیات آب‌کرم ـ آب نیکل ـآب کشورآلمان خریداری نموده بـود متخصصین خارجی استخدام وبکار بگمارد ولی حالیه با اینکه مدت زمانی از تاسیس آن‌نمیگذرددراثر ذوق سرشار واستعداد فطری کـه در کارگران هم‌وطن ایرانی بوده‌و هست این شرکت موفق گردیده است اموری راکه قبلا متخصصین خارجی مسئول اداره آنها بودند به کارگران ایرانی واگذار و بهره‌ـ برداری نماید تاجائی که امروزه از تعداد کثیری متخصصین خارجی که در استخدام شرکت بودند فقط بیش‌از یك نفر باقی نمانده است.

مجموع کارمندان و کارگران فنی این شرکت فعلا ۱۴۲ نفرمی باشند که از این عده ۱۰ نفـر کارمندان دفتری و بقیه کادر فنی را تشکیل میدهند . از مجموع‌این عده ۶۲ نفر آنها بیسواد ویاکلاس اول ابتدائی را دیده‌اند .

چون بناباراده مبارك بندگـان اعلیحضرت همایون شاهنشاه وسعی واهتمام دولت جناب آقای دکتر امینی مبارزه مقدس با بیسوادی شروع گردیده این شرکت نیـز افتخارا دراین مبارزه مقدس سهیم بوده و بنوبه خود کلاسی به‌همین منظور دائر نموده است. امیدوار است دراین مبارزه مقدس تـوفیق حاصل واز این راه نیز دین خودرا به‌هموطنان و کشور عزیز اداءنموده باشد .اینجانب مطمئن می‌باشددر ظل توجهات شاهنشاه محبوب و جناب آقای نخست‌وزیر و هیئت محترم دولت که حامی و پشتیبان صنایع داخلی میباشند این‌شرکت خواهد توانست از کمك وتسهیلاتی که برای این نوع موسسات می ـ گردد برخوردار بوده و در کـلیه شئون پیشرفتهای قابلی نموده و گامهای بلندی درراه سرافرازی و افتخار کشور عزیز بردارند.

در خاتمه از جناب آقای وزیـر کار تقاضا مینماید بافرمایشات‌خود کلاس مبارزه‌بابیسوادی این‌شرکت رابنام شاهنشاه افتتاح و سپس‌اجازه بازدید کارخانه را بفرمایند کـه توسط آقای نیکوقوسیان مدیرفنی توضیحات لازم در هر مورد بعرض خواهد رسید.

پس‌از خاتمه‌سخنرانی آقای‌مهرابیان بترتیب آقایان رادپیشه‌رئیس کلاس مبارزه بابیسوادی کارخانه،خسروانی وزیرکار و پیامی مدیر روزنامه‌پیام ایران هریك مطالبی درباره لزوم باسوادشدن کارگران و نتایجی‌که از این امر عاید آنها می‌شودایراد نمودند . سپس کلاس مبارزه بـا بی‌سوادی توسط آقای خسروانی وزیرکار افتتاح گردید. در پایان مراسم قسمت های مختلف کارخانه مورد بازدید قرار گرفت ، در هر قسمت توضیحات لازم توسط آقای نیکوقوسیان داده می‌شد. در ضمن اولیای کارخانه معتقدند اگرکمك بیشتری از طرف دولت به‌آنهابشود ووام صنعتی کوچکی به‌آنها داده شود. این کارخانه که در نوع‌خود حتی در خاور میانه بی‌نظیرمی‌باشد قادر خواهد شد که مصنوعات خود رابممالك هم‌جوار صادر نموده در تحصیل ارز کمك موثری نماید.

آلومونیم در مجاورت هوای آزاد تغییر رنك داده سیاه میشود . کارخانه‌آبکاری‌آلومین که‌درتصویر فوق موردبازدید آقای خسروانی قرار گرفته قادر است درب و پنجره های آلومونیمی را بهر رنك ثابتی که دلخواه مشتری باشد تغییر رنك دهد .

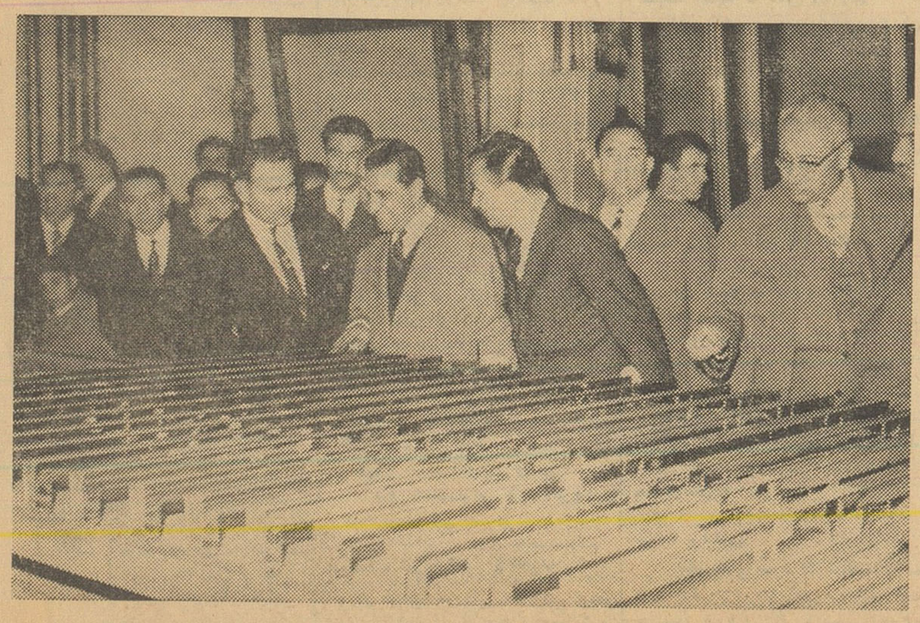

درکارخانه‌آلومین‌سه‌نوع درب و پنجره ساخته می‌شود . اول درب‌و پنجره آهنی ـ دوم درب وپنجره آلومونیمی وسوم درب و پنجره‌آهنی بادکور آلومونیم ـ در عکس فوق گوشه‌ای از کارگاه بزرك کارخانه آلومین که مورد بازدید آقای خسروانی قرارگرفته دیده میشود .

اجتماعی

گفتگوی تلفنی مردم

(بشماره ۳۰۰۱۰)

هر روز غیر از روزهای تعطیل بین ساعت ۶ تا ۷ ونیم بعدازظهر تلفن کنید وباما شکایات، درد دلها و مشکلات زندگی روزمره خودرا در میان بگذارید.
ما درهمین ستون حرفهای شمارا درج‌میکنیم.

جوانهای ولگرد و مزاحم

* واقعا شرم‌آور است که یکعده جوان ولگرد و ناباب‌روزو شب‌توی خیابان لاله‌زار پلاسند و مزاحم زن وبچه‌مردم میشوند، این جوانها از هیچکس و هیچکار شرم ندارند، من‌نمیدانم یك‌خانم باید «بزره‌پوش» مسلح باشد تابتواند توی خیابان دنبال‌گرفتاریش برود، یادوتا پلیس خصوصی و محافظ‌دنبالش راه بیاندازد، این چه‌بساطی است، چرا اولا بعضی از جوانان ما اینقدر لابالی وبی‌شرم‌هستند که بمردم آزار میرسانند. ثانیا دستگاههای انتظامی این اوباش را سرجایشان نمی‌نشاند، حیف است من مزاحم‌شما شوم واز شما خواهش کنم که چند سطر از این ستون رااختصاص به‌تقاضای من از دستگاه انتظامی بدهید اما بالاخره اینهم مشکل ومسئله‌ایست که باید حل‌شود وزن و همسر مردم‌جرات‌داشته‌باشند درخیابانهای استانبول و لاله‌زار رفت‌وآمد کنند.

بانو فری

اینطور صرفه‌جوئی درست نیست

* در گلوبندك کوچه‌هاشمی شبها تاریك است، من شنیده‌ام که شهرداری بابت تامین روشنائی معابر بودجه‌ای دارد، پس این بودجه‌را چرامصرف نمیکنند در حالیکه احتیاج بمصرف آن‌هست صرفه‌جوئی زیاد عمل صحیحی نیست.

حشمت رضائی

هفت شهر عشق‌وهفت شهرداری

* ازجاده سوم که زیاد برای شما صحبت کردم بگذریم، انشاءاله کارهاهمانطور که وعده میدهند و میگویند درست شودو روزی برسد که شما یك‌ساعت ونیم‌پشت تلفن بنشینید و کسی گرفتار پیدا نشود که تلفن کند و شرح پریشانی خودرا بگوید. شنیده‌ام که میخواهند شهر تهران را به‌هفت منطقه تقسیم کنند وهفت شهردار برای این هفت‌منطقه بکار گمارند. من آدم بدبینی نیستم، امیدوارم وضع شهر درست شود ولی از این خبریادهفت شهر عشق‌عطار افتادم بنظر من باید برای هفت شهرداری ما هم هفت شهردار عاشق پیداکنند البته عاشقی که معشوقش مردم‌باشد

ذره‌بین!

اینکار به بهداشت مردم لطمه میزند

* فکر میکنید درددل من از دست کیست یاچه‌شده که‌تلفن رابرداشته‌ام و بشما که درددلهارا مینویسید این حرفها رامیزنم، عرض کنم بخدمت شما. من دلم برای مردمی که‌توی خیابان‌ها وقتیکه کامیونهای پراز زباله شهرداری‌میگذرد ردمیشوندمیسوزد ماموران شهرداری همانطور که میدانید آشغالهارا بیش‌از ظرفیت بار کامیونها میکنند وتوی خیابانها راه میاندازند که بخارج‌ازشهر ببرند. وقتی کامیون توی‌شهر حرکت میکند باد گردوخاك و خاکروبه هارا در هوا معلق میسازدو بحلق عابرین بیچاره فرومیبرد آنوقت شهرداری صدی ده‌از عوارض رابابت تامین‌سلامت‌وبهداشت اهالی شهر بوزارت بهداری میدهد که خرج کنند، اسم اینطور کارها را چه میتوان گذاشت؟ مسلما مدیر کل‌اداره دستور نداده که‌خاکروبه‌هارا روی کامیون تااین‌حد پرکنند اینجا دیگر تقصیر متوجه ماموزجزء شهرداری است که‌فهمیده یانفهمیده مرتکب‌این گونه خلافها میشوند، خلافهائیکه به‌بهداشت و سلامت مردم لطمه میزند.

محسن اسدی

تشکیل شرکت تعاونی کارمندان چه‌شد

* درسال **۲۱۳۳۷** ازهریك از کارمندان دولت ۵۰ تومان برای تشکیل شرکت تعاونی گرفتند، منکه کارمند شهرداری هستم دادم به‌بقیه‌کاری ندارم، میخواستم بنویسید لطفا هرکه این‌پنجاه تومان را گرفته و شرکت تعاونی هم تشکیل نداده آدرس بدهد من بروم و پنجاه تومانم را از او وصول کنم!

عبداله ـ ع

زیر ماشین شکسته لانه‌سك شده

در خیابان امین‌الدوله نظام‌آباد روبروی اداره فنی وزارت دارائی یك ماشین قراضه وشکسته گذاشته‌اند، زیر این ماشین سگهای ولگرد زندگی میکنند بنویسید شهرداری یاهرکه مسئول است بیاید واین ماشین شکسته را از اینجا ببرد.

بانو تقوی

جدول

کلمات متقاطع
شماره ۱۹۸۴

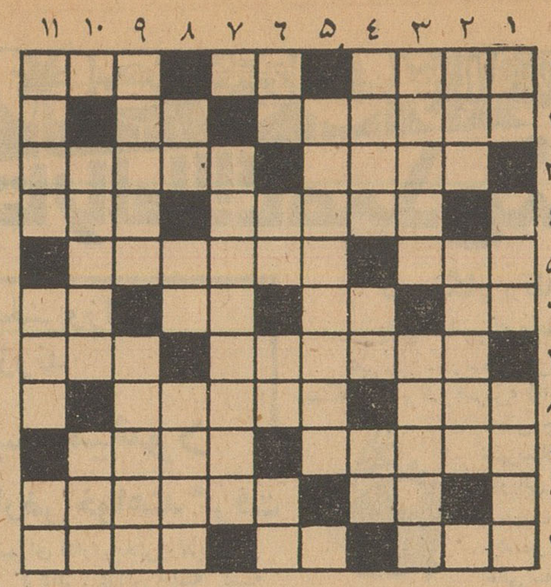

افقی: ـ۱ـ فعلا از شهرهای اتحاد جماهیر شوروی است ـ نه بزبان خارجی ـ در تنور شکم می‌پیچد ۲ـ از خوراکهای فرنگی‌ـ پوست کنده ۳ـ روزگاری‌درروسیه قدرتی وحشتناك داشت ـ علم‌درست خواندن کلام الله ٤ـ جویای نام آمده است ـ سخنگوی برهمن ٥ـ گرانبهاترین دندان ٦ـ اگر هم‌از چاپ سر رشته داشته باشدهنرش دروغ چاپ زدن است ٦ـ پیچیدن‌ـ گردن ـ ضمیری است ـ از اعداد ۷ـ باصفرا دشمنی قدیم دارد ـ گیره گیسو ۸ـ کوهی که‌پشتش معروفتر است ـ با آن شمع هم ساخته‌اند ۹ـ دل ناپذیرو غم‌انگیز ـ بچه نان ۱۰ ـ حرف ندا ـ حافظ‌است اما در تذکره شعرا دنبالش نگردید ۱۱ـ گرو ـ واحد وزن ـ قوم بنی اسرائیل.

عمودی: ۱ـ خوب خودمانی ـ برای جلب محبت در آتش‌میگذارند ـ اگر هم بازی است بازیچه‌اش‌پول‌است ۲ـ نادرست وناقلا ـ از سلسله‌های سلاطین ایران ۳ـ باماهی میانه خوشی دارد ـ فتنه‌اش از صفحات غم انگیز تاریخ ایران‌است ٤ـ جائی برای زیستن ـ حرف نفی ـ ضمیری است ٥ـ شبیه‌جزیره‌ای در آسیا ٦ـ شاگردتنبل در کشیدن آن استادتر است تادرس خواندن ـ مکان ـ حرف‌تعجب‌ـ شکوه گوی جدائی ۷ـ اسلحه آتشی ۸ـ ردیف ـ قدم یکپا ـ بیهوده وبی اساس ۹ـ خوشگل‌ـ بال داردکه‌راه‌هوامیرود ۱۰ـ بی‌اثر در گوش درازگوش ـ از اصطلاحات‌پوکری ۱۱ـ بیگانه نیست ـ گاه متعارف میشود گاه اعشار ـ اثر.

حل جدول شماره ۱۹۸۳

	۹	۸	۷	۶	۵	٤	۳	۲	۱
۱	ش	چ	ط	■	ب	ا	م	ی	س
۲	ل	ا	ل	■	و	ه	■	د	ق
۳	ت	ل	ا	غ	د	■	خ	ک	ا
٤	و	ا	■	ف	ا	ف	ل	■	
٥	ک	ن	ه	ا	■	ر	ط	ق	م
٦		ا	ئ	ف	ا	■	ن	ا	ن
۷	ت	خ	ل	■	ه	ک	ئ	ر	د
۸	ر	■	ی	د	ه	■	ل	و	ا
۹	ه	ک	ر	م	■	ه	ل	ک	ب

آگهی مزایده غیر منقول نوبت‌دوم

طبق دادنامه لازم الاجرای صادره ازهیئت‌محترم پنجنفری آقای عبدالله معنوی وبانو طوبی مرادیان متضامنا محکومند مبلغ ۴۹۸۸۳۱۴۵ر۲۳ ریال درحق شهرداری طهران پرداخت نمایند.

در قبال قسمتی از محکوم به رقبات نامبرده درزیر که در اجاره نبوده و به‌ثبت نیز رسیده ومفروز است از طریق مزایده.

الف ـ شش قطعه زمین متصل بهم از پلاك ۳۱۰۴ر۳۰۵ داودیه شمیران بشرح زیر.

۱ـ ششدانك زمین قطعه شماره ۳ بمساحت ۱۸۴۵ متر مربع از قرار متری یکهزار ریال بحدود. شمالا به قطعه ۹ـ جنوبا به‌خیابان ۰ شرقابقطعه ۲ـ غربا به قطعه ٤

۲ـ ششدانك زمین قطعه شماره ٤ بمساحت ۱۸۴۵ مترمربع ازقرار متری یکهزار ریال بحدود شمالا بقطعه ۱۰ـ جنوبا بخیابان ۰ شرقا بقطعه ۰۳ غربا بقطعه ٥

۳ـ ششدانك زمین قطعه شماره ٥ بمساحت ۱۸۴۵ متر مربع از قرار متری نهصد ریال بحدود شمالا بقطعه ۱۱ـ جنوبا بخیابان ـ شرقا بقطعه ٤ـ غربا به باقیمانده.

٤ـ ششدانك زمین قطعه شماره ۹ بمساحت ۱۵۸۲ مترمربع از قرار متری پانصد ریال بحدود شمالا بخیابان ۰ جنوبا به قطعه ۳ـ شرقا به قطعه۸ـ غربا به‌باقیمانده.

٥ـ ششدانك زمین قطعه شماره ۱۰ بمساحت ۱۸۷۶ متر مربع از قرار متری نهصد ریال بحدود. شمالا به‌خیابان ۰ غربا به قطعه۱۱ ـ شرقا به قطعه۹ـ جنوبا به‌قطعه ٤.

٦ـ ششدانك زمین قطعه شماره ۱۱ بمساحت ۲۱۲۰ متر مربع از قرار متری نهصد ریال بحدود. شمالا به خیابان ـ جنوبا به قطعه ٥ـ شرقا به قطعه ۱۰ غربا به باقیمانده.

توضیح آنکه کلیه قطعات و اراضی باقیمانده که در مقام توصیف حدود اسم برده شده از پلاك داودیه شمیران میباشد.

ب ـ سه قطعه زمین مجزی از یکدیگر پلاك ۳۱۰۴ر۳۰۵ داودیه شمیران بشرح زیر.

۱ـ ششدانك زمین قطعه شماره٤ بمساحت ٥۰۳۰ متر مربع از قرار متری یکهزار و سیصد ریال‌بحدود شمالا بخیابان ۰ شرقا به قطعه مجاور ۰ جنوبا در دو قسمت قسمتی بدیوار مجاور وقسمتی به‌خیابان ۰غربا به قطعه مجاور.

۲ـ ششدانك زمین قطعه ٥ بمساحت ۳٤۸٤ متر مربع از قرار متری یکهزار و دویست ریال بحدود. شمالا و شرقا و جنوبا بخیابان غربا بقطعه مجاور

۳ـ شش دانك زمین قطعه شماره شش‌بمساحت ۳۱۰۰ متر مربع از قرار متری ۱۳۰۰ ریال بحدود شمالا وجنوبا بخیابان‌شرقا قسمتی به‌خیابان و قسمتی به‌قطعه مجاور ۰غربا به قطعه مجاور

توضیح آنکه قطعات و اراضی مجاور مذکوردر توصیف حدود جزوپلاك داودیه است.

ج ـ دو قطعه زمین از پلاك ۳۱۰٤ر۱٥۱داودیه شمیران بشرح زیر

۱ـ مساحت ۱۰٥۷ متر مربع مشاع زمین از ۱٥۱۱ متر مربع از قطعه ۱ از قرار متری ۷٥۰ ریال بحدود شمالا بدیوار مجاور. جنوبا به‌خیابان ۰شرقا برودخانه ۰ غربا بدیوار مجاور.

۲ـ مساحت ۳۷٦ متر مربع مشاع زمین از ۲۱٦٥ متر مربع زمین از قطعه ۲ از قرار متری یکهزار ویکصد ریال بحدود. شمالا رودخانه. جنوبا و غربا خیابان. شرقا بدیوار مجاور.

د ـ دو قطعه زمین از پلاك ۳۰٥ ر۳۱۰٤ داودیه شمیران بشرح زیر.

۱ـ ۲۸۷۷ متر مربع مشاع زمین از ٤۸۱۰ متر مربع از قرار متری یکهزار ودویست ریال‌بحدود شمالا وشرقا و جنوبا بخیابان.

غربابه باقیمانده

۲ـ ۱٤۲۰ متر مربع مشاع زمین از ۲۰٥۰ متر مربع از قرار متری پانصد ریال بحدود. شمالا وشرقا به‌خیابان. غربا به‌باقیمانده و حد جنوبی ندارد چون زمین مثلثی شکل است.

توضیح آنکه قطعات و باقیمانده که‌در توصیف حدود اسم برده شده ازپلاك داودیه شمیران میباشد بفروش میرسد. طالبین میتوانند در روز ۱۷ دیماه ۱۳٤۰ ازاول تاآخر وقت اداری‌در دفتر اجرای‌دادگاه های شهرستان تهران اطاق شماره ٥۸۲ در کاخ دادگستری در طبقه دوم در قسمت جنوب شرقی کاخ حضور بهمرسانیده و درمزایده شرکت نمایندتوضیح دیگر آنکه قیمتهای تعیین شده قیمتی است که کارشناس رسمی وزارت دادگستری تعیین کرده و مبدا مزایده قرار گرفته است.

رئیس اجرای دادگاههای شهرستان تهران ۰ احمد ثمینی پور

۱ـ۳ آ ـ ۲۹۹٥۲

٤٥ درصد تخفیف

اس.آ.اس

برای بسته‌های نوئل وسال‌نوباروپا
جهت اطلاعات بیشتر به آژانسهای مسافربری مراجعه فرمائید یا
اس.آ.اس خیابان فردوسی تلفن ٤۷۰۷٦ و ٤٦٤۳۳
لوانتور میدان فردوسی تلفن ٤٥٥۱۷ و ٤۷٤٥٤

آ ـ ۳۰۸٤۲

هدیه کردن یك قلم پارکر ٦۱ واقعه شگفت انگیزی درپی دارد

Parker 61

چه لحظه شگفت انگیزی است... لحظه‌ایکه جعبه هدیه باز میشود ویك‌پارکر ٦۱ دردست‌گیرنده شاد و خرسندآن نمایان میشود. شگفت‌انگیزتر آنکه این قلم سحرآمیز به‌نرمی وروانی بروی‌کاغذ پیش میرود وبآسانی و سرعت بکوچکترین اشاره انگشتان پاسخ میگوید. دراین نوع جدید قلم، مرکب باکمال دقت اندازه‌گیری‌شده... وهمواره باندازه لزوم درنوك قلم آماده‌نوشتن‌است. پارکر ٦۱ازیك قلم عالی‌هم‌ارزنده‌تر است. انتخاب‌آن بعنوان هدیه مبین و منعکس‌کننده نظر شما درمورد تکامل ساخت‌ومرغوبیت جنس آنست.

پارکر ۶۱

اکنون درفروشگاه شما مرکب **سوپرکوئینك** جدید پارکر بهترین‌مرکب‌برای هر نوع‌قلم--- **بخصوص برای قلم پارکر ٦۱**

یکی‌ازمحصولات شرکت‌قلم‌پارکر

0-6142

آ ـ ۳۰۸٦٦

آگهی وزارت دارائی

باطلاع کلیه آقایان مالکین حوزه تهران میرساند که در اجرای ماده ۳۳ قانون مالیات بردرآمد و املاك مزروعی مصوب فروردین ماه ۳٥ انجمن کارشناسان قسم‌خورده املاك مزروعی باعضویت سی‌ودونفر کارشناس قسم‌خورده در مرکز تشکیل شده است.

۱ـ۲ آ ـ ۳۰۹۰۲ وزارت دارائی

علاج قطعی وحتمی مینچه پا
مشمع کوئیك آلمانی
جعبه ۸ عددی ۱٥ ریال
اعتماد قائم مقامی ناصر خسروو کلیه داروخانه‌ها

اطلاعیه اداره راهنمائی و رانندگی
درباره تجهیز زمستانی وسائط نقلیه

پیر و اطلاعیه‌های قبلی چون فصل بارندگی شروع گردیده و بزودی یخبندان روزهای زمستان آغاز میگردد علیهذا مجددا باطلاع‌عموم رانندگان میرساند از هم اکنون علاوه بر مجهز ساختن وسائط نقلیه خود با برف پاك کن وزنجیر لاستیك و ضد یخ از نظر اینکه شیشه‌های وسائط نقلیه پشت سر در اثر پخش گل تیره نشده و موجب کمبود دید رانندگان نگردد گلگیرهای عقب خود را با وسائل لاستیکی یافلزی‌که بنام (گل جمع کن) معروف است تجهیز نمایند تا در اثر پخش گل باطراف مزاحم عابرین وسایر رانندگان نگردند باموزین نیز دستور داده شده که در اوقات بارندگی و یخبندان از حرکت وسائط نقلیه‌فاقد تجهیزات فوق شدیدا جلوگیری و متخلفین را تعقیب نمایند. اداره راهنمائی و رانندگی از رانندگان واهالی محترم تهران که باماموزین همکاری مینمایند قبلا نهایت تشکر را دارد.

چند خبر از پلشت

♠ گروهبان نایب حسینی رئیس پاسگاه ژاندارمری مامازان ازتوابع پلشت ورامین ازبدو انتصاب قدم‌های موثری برای تامین امنیت در این منطقه برداشته است . وی‌شب ها باتفاق چندنفر ژاندارم مرتبا از قراء حوزه استحفاظی خود بازدید میکند.

♠ چندروز قبل آقای دکترخبیر مدیر کل بهداشت محیط‌وسازمان ریشه‌کنی مالاریا باتفاق عده‌ای از روسای قسمتهای مختلف بهداشت مرکزی از آموزشگاه بهسازی پلشت ورامین بازدید کرد.

♠ چندی پیش دونفر از سارقین سابقه‌دار باسامی ولی‌اله تاجیک وسیف‌اله دهقانی در حالیکه سوار یك‌دوچرخه عازم قریه «آلوئك» بودند بوسیله آقای گروهبان‌نایب حسین دستگیر شدند.

♠ چندروز پیش آقای نوری فیاض بخشدار ورامین باتفاق معاون عمران ورامین از قراء کبود،بی‌بر وپلشت بازدید کرد و برای رفع نقائص موجود دستوراتی داد.

♠ چندی پیش ۳۲نفر ازپیشاهنگان دانشسرای کشاورزی ورامین‌باتفاق آقای محمود مشکوتی مربی پیش‌آهنگی دانشسرا‌ازتاسیسات‌بهداشتی پلشت بازدید کردند .

♠ چندروز قبل آقای فولر رئیس بنیاد خاور نزدیك که به مامازان آمده بود طی یك مصاحبه کوتاه پیرامون تامین آب این قریه اظهار داشت : در این باره ما مطالعاتی کرده‌ایم و فعلا هم مشغول اقدام هستیم .

♠ چندشب قبل آغل گوسفندان اکبر آفاقیان یکی از اهالی قریه قوهه پلشت مورد دستبرد قرار گرفت وتعداد ۲۴راس گوسفندان او بسرقت رفت . جریان به‌پاسگاه مامازان اطلاع داده شد و مامورین مربوطه بجستجوی سارق یاسارقین گوسفندان پرداختند .

♠ چندروز پیش طی مراسمی با حضور آقای اکبر مدیر عامل‌بنگاه عمران و معاون فنی وزارت کشور، مستشاران امریکائی ، کلیه‌روسای ادارات ورامین و ۱۲۰نفرازرهبران قراء گیلان چاه عمیق قریه حاجی آباد واقع در ۶ کیلومتری پلشت افتتاح شد .

♠ چندی قبل یکصدوبیست نفر رهبران قراء استان گیلان ازفعالیت های عمرانی ورامین و دانشسرای کشاورزی بازدید کردند.

مقدمات فراهم شد

درمامونیه مرکز بخش‌وزاویه یکی ازدهات‌زرند

شهرداری تأسیس‌میشود

این دو شهرداری‌سالیانه ۵۵ هزار تومان‌عوارض خواهند گرفت

خبرنگار مادر مامونیه زرند گزارش میدهد‌چندروز پیش جلسهٔ شورای اداری بخش‌زرندباحضور آقای ناصر حسینی بخشدار این منطقه در مامونیهٔ‌مرکز بخش تشکیل گردید . دراین جلسه که روسای ادارات دولتی و معتمدین محل شرکت‌داشتند موضوع تاسیس شهرداری در مامونیهٔ مرکز بخش وزاویه یکی از دهات معتبر زرند مورد‌مذاکره قرار گرفت و پس‌از مذاکرات و شور و مشورتهای لازم قرار شد در مامونیهٔ زرند و زاویه شهرداری تاسیس شود و این هردوشهرداری‌سالیانه مبلغ پانصدوپنجاه هزار ریال عوارض دریافت دارد. باین‌ترتیب در آیندهٔ نزدیکی براثر اقدامات آقای ناصر حسینی بخشدار زرند در مامونیهٔ مرکزبخش ودهستان زاویه شهرداری تاسیس خواهد شد . در جلسهٔ شورای اداری بخش زرند ضمنا حدودشهری مامونیه وزاویه از نظر تشکیل شهرداری تعیین گردید و بتصویب رسید تاهریك از شهرداری های این‌دومنطقه در حدود معینه اقدام بوصول عوارض نمایند .اهالی مامونیه از اینکه آقای ناصر حسینی بخشدار زرند باپشتکار و فعالیت خستگی ناپذیر شبانه‌روزی دست بیك سلسله اقدامات مفید برای عمران و آبادی مامونیه زرند وسایر دهات این منطقه زده است خوشحالند و جبران زحمات ویرا قدردانی‌و تشویق از طرف وزارت کشور میدانند . مردم مامونیه ضمن اظهار خشنودی ازاین‌اقدامات‌اصلاحی وعمرانی انتظار دارند از طرف وزارت پست وتلگراف هم برای بکار انداختن واستفاده از دستگاه تلفن کاریر مامونیه که حاضر وآماده برای نصب‌است اقدام شود.

دستگاه «تله‌تایپ» افتتاح شد

باین مناسبت مجلس جشنی برپا گردید

خبرنگار مادر ساوه گزارش میدهد چندروز قبل بمناسبت تبدیل دستگاه مخابراتی «مرس» ادارهٔ پست‌وتلگراف ساوه بدستگاه«تله‌تایپ» مجلس جشنی در محل ادارهٔ پست‌وتلگراف این شهرستان برگزار شد . دراین مجلس آقایان کاویانی فرماندار ، روسای ادارات‌دولتی ومعتمدین ومعاریف شهر حضورداشتند . آقای فرمانداراطی مراسمی دستگاه مخابراتی‌تله‌تایپ را افتتاح کرد. اهالی ساوه از این‌اقدام سودمندآقای رضوی رئیس ادارهٔ پست‌وتلگراف این شهرستان اظهار خشنودی میکنند.

ساوه

بازگشت والاحضرت شاهپور غلامرضا پهلوی

طبق گزارش خبر نگار ما در اصفهان پریروز والاحضرت‌شاهپور غلامرضا پهلوی که چند روزی در اصفهان بسر میبردند با هواپیما بطهران مراجعت کردند درفرودگاه اصفهان آقای‌سراج حجازی‌استاندار تیمسار خزاعی فرمانده مرکزتوپخانه و جمعی از رؤسای ادارات دولتی و معتمدین و معاریف شهر والاحضرت را بدرقه نمودند .

بهره‌برداری آزمایشی از سد سفیدرود

خبرنگار مادر لوشان گزارش میدهد چند روز قبل بمنظور بهره برداری آزمایشی از سد عظیم‌سفید رود توربینهای آب سد بسته شد و باینترتیب بهره برداری آزمایشی از سد سفیدرود آغاز گردید .برای شروع‌بهره‌برداری آزمایشی ازسد سفیدرود سفیر فرانسه درایران و عده‌ای ازاعضای‌سازمان برنامه‌وناظر مالی سد سفید رود وبازرس انتظامی مربوطه حضور داشتند .هم‌اکنون توربینهای آب سد بطور آزمایشی کار میکند .

حاکم شارجه در «مامازان» ورامین

خبرنگار مادر پلشت‌ورامین گزارش میدهد ساعت چهار بعدازظهر پریروز حضرت شیخ‌صقراابن السلطان‌القاسمی حاکم شارجه باتفاق‌عده‌ای از همراهان برای بازدید تاسیسات بهداشتی و فرهنگی به‌قریهٔ مامازان ورامین وارد شدند .

حضرت شیخ و همراهان مدت یکساعت از قسمتهای مختلف دانشسرای کشاورزی مامازان بازدید کردند و ساعت پنج بعداز ظهر بطهران بازگشتند.

از پشت کوه می‌آیند و در اصفهان بعنوان کلفت ، دزدی‌میکنند

... در اصفهان از این وقایع بسیار اتفاق میافتد . دختر بچه های سیزده چهارده ساله از خانواده های ساکن پشتکوه ، بخانه‌های اهالی مراجعه میکنند و بعنوان کلفتی استخدام میشوند ولی همینکه راه وچاره رایاد گرفتند نقدینه و طلا آلات صاحبخانه را میدزدند و متواری میشوند اصلا در اصفهان کولیهای دوره گردی از اهالی پشتکوه هستند که‌بچه های خود را برای دزدی تشویق میکنند وآنها را تعلیم میدهند تا پس‌از استخدام درخانه‌های اهالی اصفهان نقدینه و طلاآلات صاحبخانه را بدزدند . چند روز پیش هم گوهر و منیژه دو دختر بچهٔ ۱۳ و ۱۶ساله بخانه آقای غفوری رئیس خالصجات اصفهان مراجعه کردند و بکلفتی استخدام شدند ولی پریروز در غیاب ساکنین منزل جواهرات آنانرا ربودند و فرار کردند .

مامورین کلانتری بخش پنج اصفهان آنها را دستگیر کردند و پس‌از تحقیقات لازم بالاخره بمخفیگاه جواهرات مسروقه دست یافتند ودر یکی ازکاروانسراهای این شهرستان جواهرات را پیدا کردند وبصاحبش تحویل دادند فعلا دختر بچه‌های سارق که در عکس بالا دیده میشونددر بازداشت بسر میبرند .

قربانی‌ترقه سازی!

خبرنگار ما در اراك گزارش میدهد چند شب پیش محمد حسن امری کارگر یکی از نانوائیهای اراك موقعیکه برای تهیه وسائل آتش بازی شب عید کودکان ، مقداری زرنیخ و کلرات را مخلوط میکرد با ایجاد چرقه‌ای مواد مزبور منفجر گردید و قسمتی از سر و صورت محمد حسن سوخت وبشدت مجروح شد ویرا برای معالجه به بیمارستان منتقل کردند ولی تا موقعیکه پزشك بیمارستان بمحل خدمت آمد و معالجات را شروع کرد محمد حسن بر اثر شدت جراحات وارده جانسپرد . وی‌جوانی ۳۵ ساله بود که زن و پنج فرزند داشت و میخواست با تهیه ترقه‌و فروش آن در شب عید کمك‌خرجی برای خانواده‌اش‌دست‌وپا کندولی..

بازدید مغازه ها

خبرنگار ما در رودبار گزارش میدهد : چند روز قبل آقای دلیلی بخشدار مرکزی رودباراز مغازه‌های نانوائی ، قصابی و اماکن عمومی ، لوشان، منجیل و رودبار بازدید کرد و بصاحبان مغازه‌ها واماکنی که از نظر بهداشت نقائصی داشت مهلت داد تا هر چه روز تر برای بهبود وضع محل کسب خود اقدام نمایند.

باخوردن پنیر فاسد یك‌خانواده‌مسموم‌شدند

یکی جانسپرد وبقیه‌از مرك‌نجات‌یافتند

خبرنگار مادر یزد گزارش میدهد چند شب‌پیش میرزا علی قیصری خدمتگزار ادارهٔ بهداشت یزد مقداری نان وپنیر خرید وبه خانه‌رفت تابا همسر و چهارفرزندش شام بخورد شام را خوردند و همه خوابیدندوتاظهر فردای آنشب هم از خواب برنخواستند همسایگان این خانواده که‌نگران شده بودند بسراغ آنهارفتند ودیدند میرزا علی قیصری و همسر وسه‌فرزندش در کنار هم بیهوش افتاده‌اند آنهارا به بیمارستان پهلوی منتقل‌کردندولی همسر . آقای قیصری پس‌از دوروز جانسپردو خود وفرزندانش بهبودی‌یافتندهمه خیال میکردند که مرك‌همسر آقای قیصری وبیهوشی خود وفرزندانش‌براثر گاز ذغال‌است ولی آقای قیصری گفت: هرچه بود زیرسر آن پنیر فاسد بود که ما خوردیم . گاز ذغال مارا بیهوش نکرد بلکه این پنیر فاسد بود که موجب مسمومیت ماشد زیرا فرزند شیرخواری که داشتم‌چون پنیر نخورده بود اصلا بیهوش نشده بود در حالیکه اگر گاز ذغال درکار بود اوهم میبایستی بیهوش شده باشد .

نمایندگان اطلاعات درخدمت مردم

ردم شهرستانها بوسیله نمایندگان اطلاعات خواسته‌های خودرا شرح میدهند

رفسنجان نمایندگان فرهنگیان رفسنجان بدفتر نمایندگی اطلاعات آمدند و گفتند : باآنکه از طرف مقامات مربوطه اعلام شده است که پنجاه در صد ترمیم‌حقوق فرهنگیان پرداخت گردد معهذا تاکنون فرهنگیان رفسنجان این پنجاه‌درصد را دریافت نکرده‌اند وعلاوه برآن حق ترفیع دوماهه مهر وآبان معلمین رفسنجان هم تاکنون پرداخت نشده است .

خشکبیجار عده‌ای از اولیای دانش‌آموزان دبستان دخترانه خشکبیجار بامراجعه بدفتر نمایندگی اطلاعات آمدند وگفتند : قبلاگفتیم ونوشتیم که دبستان دخترانه این‌منطقه را فقط یکنفر خانم معلم اداره میکند وتقاضا کردیم معلم برای این‌دبستان‌اعزام شود. معلم که نفرستادند هیچ . حالا هم خانم معلمی که این دبستان را اداره میکردچون شوهرش بشیراز منتقل شده تقاضای انتقال کرده وطبق اطلاع بزودی منتقل میشود اگر این‌خانم معلم برود باید مدرسهٔ دخترانهٔ خشکبیجار را تعطیل کرد. زیرا معلم ندارد. این‌عده میگفتند: نمیگوئیم حتما معلم بفرستید . چون از بسکه گفتیم وتوجهی نشیدخسته شده‌ایم . حالا بیائید وزودتر این مدرسه را تعطیل کنید!؟ تاخیالمان یکسره راحت باشد !!

بابل جمعی از رانندگان خط شاهی ـ جویبار واهالی بابل بدفتر نمایندگی اطلاعات آمدند و گفتند:جادهٔ جدید بابل ـ شاهی راکه درست کردند خوشحال شدیم ورفت‌وآمداز این راه راشروع کردیم ولی کارساختمان این جاده نیمه‌تمام ماندو پس‌از مدت کوتاهی راه مزبور پردست‌انداز شد . چون رفت‌وآمد اتومبیلها از این جاده ضررش بیش‌از منفعتش بود تصمیم گرفتیم از جادهٔ قدیمی رفت‌وآمد کنیم .ولی جادهٔ قدیمی هم پل طالار در مسیر آن است براثر خرابی پل مسدود شدو دوماه است‌همچنان این‌پل‌خراب است . اگر ازجادهٔ جدید برویم اتومبیلمان خسارت زیاد می‌بینند و چنانچه ازراه قدیم برویم خطر فروریختن پل‌طالار در پیش است.کسی هم نیست بگوید چراکار جادهٔ جدید بابل ـ شاهی رانیمه‌تمام‌گذاشتند وچرا برای تعمیرپل‌طالار اقدام نمیکنند. اگر کسی اینکار را نمیکند خودمان اعانه جمع‌آوری کنیم و پل‌طالار راتعمیر کنیم وراه جدیدبابل‌ـ شاهی را تکمیل نمائیم .

چند خبر خلاصه از چند شهر

قصرشیرین : آقایان حسین اکبری ، محمود و علی‌اصغرمیخ‌برومحمد اروجی‌از نیکوکاران قصرشیرین‌دوباب‌حمام‌مدرن‌در این‌شهرستان‌ساختمان‌کردند.فرماندار قصر شیرین این حمام هارا بنام شاهنشاه افتتاح کرد. اهالی‌از اقدام آقایان مذکور سپاسگزارند .

تفرش: اتوبوسی در محل کاظم آباد فراهان ازتوابع تفرش واژگون شدو چند نفر از مسافرین مجروح شدند . فرماندار ، رئیس بهداری ، رئیس ژاندارمری و رئیس دادگاه تفرش در محل‌واقعه حاضر شدند و اقدامات قانونی بعمل آوردند .

فومن ـ آقای احمد رونقی سرپرست شرکت های تعاونی روستائی فومن ضمن‌بازدید از قراء تابعه فومن بروستائیان وام میدهد کشاورزان از این‌اقدام مفید خشنودند .

تفرش: رئیس دادگاه تفرش‌برای انجام فوری امور مراجعین فعالیت می کند . کثرت مراجعین باین دادگاه ایجا ب‌میکند که دادگاه تفرش تبدیل بدادگستری شود . اهالی از مقامات مربوط تقاضا دارند در این مورد اقدام شود .

جهرم ـ از ادارهٔ کل روابط اجتماعی وزارت بهداری مینویسند: آقای دکتر موسوی دندانپزشك بهداری جهرم بیمار استو پس ازبهبودی مجددا بجهرم وارد و مشغول کار خواهد شد .

ایوانکی ـ چون اهالی ایوانکی بژاندارمری شکایت کرده بودند که اعراب سرهنگی چشمه ناوی هنگامیکه از ییلاق به قشلاق می‌آیندبه مزارع آنها دستبرد میزنند ، مامورین ژاندارمری برای‌رسیدگی بموضوع به‌محل دستبرد رفتند و بین آنها و چوپانان نزاع سختی در گرفت . مامورین ژاندارمری مجبور بتیراندازی شدند و درنتیجه یکی‌ازچوپانان مجروح شد. فعلا جریان تحت رسیدگی است .

سیرجان ـ براثر فعالیت آقای کاظم سلیمانی فرماندار سیرجان لوله کشی و موتور پمپ آب آشامیدنی این شهرستان که‌مدتها خراب بود مرمت شد و مورد استفاده قرار گرفت .اهالی سیرجان از این موضوع خوشحالند .

سنندج ـ اخیرا درمریوان از توابع سنندج اقدامات عمرانی موثری صورت گرفته و آب و برق مورد نیاز مردم تامین شده است .

سراوان ـ با مساعی آقای مهناز رئیس فرهنك سراوان در سال جاری در اینمنطقه دو دبستان دخترانه و پنج دبستان پسرانه تاسیس شده است.

آبیك ـ براثر فعالیتهای آقای غنوی نماینده فرهنك آبیك دبستان مختلط فرشته اینمنطقه به دو دبستان پسرانه و دخترانه تفکیك گردید

رضوانده ـ در جلسه‌ایکه با حضور شهردار و اعضای انجمن شهر رضوانده درسالن شهرداری تشکیل گردید برای پیشرفت کارهای آبادانی شهر و ترمیم خرابیهای گذشته تصمیمات موثری گرفته شد

شهربابك ـ از طرف آقای دکتر غلامحسین مروستی پزشك بیمارستان امیراعلم تهران در املاك شخصی ایشان در «مروست» شهر بابك ساختمان یك درمانگاه آغاز گردید .

کوچصفهان ـ آقای دکتر بابك استاندار گیلان از کاردرختکاری در جاده مسیر رشت ـ کوچصفهان بازدید کرد .

بهار ـ صحبت‌الله ، قاسم ، یدالله و حسن که شبانه منزل‌صفرعلی فرزند مومن علی ساکن قریه «ینگجه» از توابع بهار را مورد دستبردقرار داده بودند دستگیر شدند واموال مسروقه بصاحبش مسترد گردید .

تویسرکان ـ چهار نفر از نانوایان تویسرکان که نان نامرغوب بمشتریان میدادند تحت تعقیب قرار گرفتند و هریك به بیست روززندان محکوم شدند .

کرند ـ آقای فریدون فرج پور نماینده فرهنك کرند به قریه «گاودانه خور » از توابع اینمنطقه عزیمت کرد و دبستان آن محل را بنام شاهنشاه گشود .

قصرشیرین ـ چندروز قبل‌مامورین ژاندارمری قصر شیرین ،از داخل اتومبیل شماره ۱۲۹۰ برانندگی زمان مقدار ۹۰۰ کیلو چای و۶۷ توپ پارچه قاچاق کشف کردند .

درقراء وقصبات و مدارس شمیران

مبارزه علیه بیماری سل ادامه دارد

خبرنگار مادر شمیران گزارش میدهد تلقیح واکسن ضدسل که یکی از اقدامات بهداری شمیرانات است هم اکنون در قراء و قصبات و مدارس این شهرستان ادامه دارد تاکنون در ۴۱ قریه و ۶۵ آموزشگاه ۳۸۶۰۲ نفر مورد آزمایش بهداشتی قرار گرفته و ۲۱۸۱۳ نفر برضد بیماری سل مایه‌کوبی شده‌اند ضمنا در مرکز بهداری شمیرانات بخشی برای مایه‌کوبی عمومی علیه بیماری سل دائر شده وآمادهٔ کار میباشد .

اختلاف کدخدا بانماینده مالك یك‌قریه سبب شد که :

یکدسته سارق‌زبردست دستگیر شدند

چند روز قبل شش نفر سارق که از چندی پیش در حوالی‌بستان آباد مبادرت بسرقت میکردند طی جریان جالبی‌شناخته شده ودستگیر گردیدند . خبرنگار ما در بستان آباد گزارش میدهد میرزا علی مجتهدی نماینده مالك قریه«تندر آغاج» از توابع بستان آباد پس از فروش مقداری غله مبلغ ششهزار تومان بهای آنرا برداشت و بخانه آورد . بایکی دو نفر ازنزدیکان خود بصحبت نشست در این ضمن جعفر فرزند ابوطالب کدخدای قریه هم بعنوان شب نشینی وارد شد وبعد ازتعارفات‌نشست وبالاخره هم طوری صحنه سازی شد که کدخدا شب در همان منزل خوابید مقارن نیمه شب که همه ساکنین منزل میرزا علی مجتهدی خواب بودند یکی از نزدیکان صاحبخانه با شنیدن صدای در بیدار شد و مشاهده کرد چند نفر میخواهند وارد شوند هنگامیکه نسبت‌بورود آنهااعتراض‌کرداین‌عده میخواستند بزور وارد شوند ولی آقای مجتهدی که از خواب بیدار شده بود با شلیك یك گلوله هوائی بوسیله تفنك شکاری خود آنانرا متواری ساخت و صبح روز بعد جریان را بژاندارمری بستان آباد گزارش داد پس از تحقیقات لازم معلوم‌شد جعفر فرزند ابوطالب کدخدای‌قریه «تندرآغاج» قبلا نماینده مالك‌قریه بوده وحالا که آقای مجتهدی نمایندگی مالك را عهده دار شده بمخالفت باوی پرداخته و میخواسته است بدست آن چند نفر سارق ششهزار تومان بهای غله را از او بربایند ولی بالاخره سارقین که شناخته شده بودند و بنام ممی‌فرزند عبدالمحمد از اهالی تبریز ، علی فرزند محمود ، حیدر فرزند علی ، ظریف فرزند حسن و حاجی‌آقا فرزند ابوطالب بودند دستگیر گردیدند آنشب هم صحنه راطوری ترتیب داده بوده استکه در خانه نماینده مالك قریه بخوابد تابگوید من از این جریان اطلاعی نداشتم وندارم . بهر حال فعلا سر دسته سارقین بنام ممی فرزند عبدالمحمد که هنگام فرار ازدیوار سقوط‌کرده وپایش شکسته است بستری است وسایر سارقین که بسرقتهای‌دیگر هم اعتراف کرده‌اند در بازداشت بسر میبرند و قضیه تحت تعقیب است .

شش نفر سارق شبانه پس از دستگیری درژاندارمری بستان‌آباد دیده میشوند

وزیر کشور از ایرانشهر بازدید کرد

طبق گزارش خبرنگارمادر ایرانشهر پریروز تیمسار سپهبد امیر عزیزی وزیر کشور باتفاق آقایان مهندس پارسا استاندار وسرهنك اسفندیاری فرماندهٔ ناحیه ژاندارمری سیستان و بلوچستان برای بازدید وضع عمومی ایرانشهر باین شهرستان واردشدندو ازطرف آقایان‌فرماندار ،روسای‌ادارات دولتی ومعتمدین ومعاریف شهر مورد استقبال قرار گرفتند .

آقای وزیر کشور و همراهان پس‌از رسیدگی بوضع عمومی ایرانشهر ، این شهررا ترك گفتند .

قلعه‌سنگباران چند شب است‌خانه‌ای دریکی از دهات آباده سنگباران میشود

معلوم نیست این سنگهای نیم کیلوئی از کجا پرتاب می‌گردد

چندین شب است که یکی از خانه‌های‌دهکدهٔ «قلعه‌نصراله‌خان»ازتوابع شهرستان آباده‌سنگباران میشود و تابحال هم هیچکس نتوانسته میشود وچگونه پرتاب میشود . خبرنگار ما در آباده گزارش میدهدهرشب‌همینکه ساعت از شش بعدازظهر گذشت خانهٔ نصراله خان سنگباران میشود و شبهای اول و دوم ساکنین منزل خیال همسایه‌ها یا از طرف اوباش محل‌است ولی هرچه‌جستجو کردند نتوانستند بفهمند سنگها از کجا پرتاب میشود ناچار جریان را بمامورین انتظامی اطلاع دادندومامورین هم‌بطور مخفی خانه‌های‌اطراف وپشت‌بامهای منزل آقای یزدانی‌را زیرنظرقراردادند اما چیزی دستگیرشان نشد و نتوانستند کسانی را که سنگپرانی میکنند دستگیر سازند.

آباده

هنوز هم‌شبهاسنگپرانی‌بخانه آقای‌ایرج‌یزدانی‌همچنان ادامه دارد و هرقطعه سنك باندازهٔ نیم‌کیلو بیشتر است .تاکنون نتوانسته‌اند علت این سنك‌پرانی را کشف کنند و اینموضوع برای مامورین انتظامی واهالی قریهٔ قلعه‌نصراله‌خان معمائی شده‌است.

نتیجه‌بی احتیاطی

طبق گزارش خبرنگار ما درلاهیجان چندروز قبل دوخانهٔ رعیتی چهار اطاقی و دواطاقی متعلق بحاج‌احمد عبادتی و شعبانعلی واقع در قریه «آسیدحسین‌بر» از توابع لاهیجان براثر عدم توجه و سرایت آتش بخاری طعمه حریق شد وتبدیل بخاکستر گردید . اینهم نتیجهٔ بی‌احتیاطی !

سقوط از درخت

طبق گزارش خبرنگار ما درکلاچای چند روز قبل جعفرمحمدی شاگرد نجار دوازده‌ساله‌ای ازاهالی‌کلاچای که برای قطع‌شاخه‌ای‌ببالای درخت رفته بود ناگهان‌شاخه‌شکست‌وجعفر سقوط کرد وبسختی‌مصدوم ومجروح شد. ویرا برای معالجه به‌بیمارستان رامسر منتقل کردندولی معالجات موثر واقع نشد وجانسپرد.فعلاقضیه‌از طریق‌پاسگاه ژاندارمری کلاچای تحت رسیدگی است .

نتیجه امتحانات

خبرنگار مادر شمیران گزارش‌میدهد نتیجه امتحانات متفرقه سیکل دوم متوسطه در شمیران‌اعلام گردید .

دراین امتحانات از چهل ویك‌نفر شرکت کننده ۱۲ نفر قبول و بقیه مردود شدند.

تصادف با دوچرخه

طبق گزارش خبرنگار مادرلاهیجان‌چند شب پیش که هوای لاهیجان مه آلود بود اتومبیل فولکس واگن‌شماره ۲۸۳۳۴ برانندگی حسین بزرگی هنگام حرکت در محل«شیخانه‌بر»چهار کیلومتری‌لاهیجان با دوچرخه سواری بنام اسمعیل‌حسن‌پور فرزند آقاجان ۳۰ ساله تصادف کرد وویرا بسختی‌مصدوم‌نمود چون حال دوچرخه‌سوار‌مصدوم خطرناك بود ویرا که‌درحال‌بیهوشی بسرمیبرد‌بیمارستان منتقل کردندتا معالجه‌شودقضیه‌از طریق‌ژاندارمری تحت تعقیب است .

سرنوشت شوم خادمین استالین

استالین بهرکس بدگمان میشد اورا بدون‌درنك ازبین‌میبرد

اعترافات سوفیالورن

ژان‌ماره «عشق» کودکی من‌بود

روزنامه پاری پرس چاپ پاریس درآخرین‌شماره‌خودمصاحبه‌خبرنگار خود با سوفیالورن ستاره مشهور سینما را درج کرده است .

سوفیا در این مصاحبه‌برای اولین باراعتراف کرده‌است :**من هنگامی‌ـ دریافت کردم آنقدر خرسند شدم که اشك‌شوق‌در چشمان من‌حلقه‌زد اما ژان ماره که‌علت آنرا نمیدانست که کودکی بیش‌نبودم عاشق‌ژان‌ماره‌دچار تعجب شده بود .** سوفیالورن

استالین در برابر دادگاه..

هفتمین جلسه دادگاه‌استالین

عشق یك دختر میلیونر به ارسن لوپن انگلستان

یك دختر میلیونر انگلیسی نه سال درانتظار ماند تا دزد ۳۵ میلیون جواهر اززندان خارج شده وبااو ازدواج کند

«مایکل کابوزن» یا آرسن لوپن انگلستان که لقب وی «دانی کیم» می باشد هفته گذشته پس از ۹ سال حبس از زندان فرسن‌واقع درفرانسه خارج‌شد وبلافاصله «سارا اسنیکدر» دختر یکی از میلیونر های معروف لندن او را در آغوش گرفت تاباوی ازدواج کند . دانی کیم در سال ۱۹۵۳ به جرم سرقت ۳۵ میلیون دلار جواهرات «باربراواورنر» دختر وارنر تهیه کننده بزرگ فیلمهای ـ هالیود زندانی شده بود . «سارا اسنیکدر» که خود دختر زیبائی است در تمام مدت نه سال گذشته دربرابر پدر ثروتمندش که ویرا از ابرازعشق نسبت به آرسن لوپن انگلستان باز میدارد مقاومت کرده و اظهارداشته است که بمحض آزادی دانی کیم بااو ازدواج خواهد کرد . ساراحتی بلیط هواپیما را نیز برای معشوق دزدش خریداری کرد تا همراه او به لندن برود .

چهره‌ها و گفته‌ها

تغذیه با کلمات هرگز مرا به سوء هاضمه دچار نکرده است.
وینستون چرچیل

وقتی شما کسی رامنتظر خود بگذارید فورا شروع میکندگناهان شما را بشمرد .
ضرب‌المثل فرانسوی

ارزش ازدواج این نیست که بزرگترها بچه بوجود می‌آورند بلکه در این است که کودکان افراد بالغ را بوجود می‌آورند.
پیتروری

حکومتی که آنقدر نیرومند است که هر چیزی را که‌میخواهید بشما بدهد بهمان اندازه قدرت دارد که تمام آنچه را که دارید از شما بگیرد.

تنها هنگامی که در منزل خود آرامش دارید‌در آرزوی حادثه جوئی هستید اما وقتی که حادثه‌ای برایتان پیش آمده باشد آرزو میکنید که کاش درخانه‌تان آسودگی داشتید.
تورنتون وایلدر

امریکائیها روزنامه‌را بر تلویزیون‌ترجیح میدهند

بموجب آماری که بدست‌آمد
دوسوم مردم امریکا روزنامه
رابر تلویزیون ترجیح‌میدهند

باوجود رونق فراوان تلویزیون در آمریکا معذلك دوسوم مردم این کشور روزنامه را برتلویزیون ترجیح میدهند . بنابرآماری که بوسیله «نیوزپرنیت اینفورمیشن ـ کامپنی» (کمیته اطلاعات‌اخبار چاپی امریکا) که از ۵هزار امریکائی گرفته شده این نتیجه بارزبدست آمده است که برای امریکائی‌ها بعداز آب و نان روزنامه نیزازجمله احتیاجاتی است که به‌آسانی‌حاضر به صرفنظر کردن از آن نمیباشند معذلك اکثریت قریب باتفاق مردم امریکا راخواندن روزنامه راضی نمیکند .

بنابر آمار فوق‌الذکر :

* ۵۳ درصد امریکائیان مقالات مورد علاقه خودرا از روزنامه ها قیچی میکنند واین مقالات رادائما همراه دارند تابدوستانشان نشان بدهند .
* ۴۳ درصد امریکائیها بطور مرتب به دفاتر روزنامه‌های مورد علاقه خود رفت‌وآمد میکنند تا سر بسر نویسندگان بگذارند و یا پرحرفی کنند.
* ۲۳ درصد به روزنامه های مورد علاقه خود تلفن میکنند و پیشنهادات خودرا باطلاع آنهامی‌رسانند .
* از هر سه نفر امریکائی‌دونفر ساعت و محل معینی برای خواندن روزنامه هایشان دارند اما اغلب‌آنها در همان یکدفعه موفق بخواندن‌تمام روزنامه نمیشوند و بعضی از آنهادر هر شبانه‌روز سه‌بار قسمتهای مختلف یك روزنامه را میخوانند.

دیلی‌اکسپرس

ظلمت ابدی

شب اهالی یك دهکده در ایتالیا دوماه ونیم خواهدبود

غروب روز نهم دسامبر سال‌جاری برای اهالی دهکده ایتالیائی کوچك بولادوره آغاز طولانی‌ترین یلدای سال ۱۹۶۱ بود. این شب برای ساکنین دهکده زیبای مذکور ۷۸ روز و ۷۸ شب طول خواهد کشید. دهکده بولادوره از لحاظ جغرافیائی در چنین وضعی قرار گرفته است محل آن در انتهای یك دره عمیق است و تمام اطراف آنرا کوه های بسیار مرتفع فرا گرفته‌اند .

نظر باینکه در زمستان نورخورشید بطور مایل برزمین میتابد از این نظر اهالی دهکده بولادوره تا روز دوم فوریه ۱۹۶۲ از دیدن نور خورشید محروم خواهند بود . این موقعیت عجیب که شاید از میلیون ها سال پیش در دهکده بولادوره وجود داشته در قرون وسطی‌هنگام تسلط کلیسا براروپا سرچشمه‌ای برای ناراحتی اهالی خوش‌قلب‌قریه بشمار میرفت . زیرا روحانیون مسیحی مردم جاهل را قانع‌میکردند که اهالی بولادوره بعلت گناهان فراوانی که اجدادشان مرتکب شده‌اند محکوم به ظلمت ابدی گردیده‌اند . اما اکنون وضع کاملا طور دیگر است .

هرسال چند هفته پیش‌از فرا ـ رسیدن یلدای طولانی بولادوره گروه‌گروه سیاحان پول دار وارد این قریه میشوند و اهالی‌دهکده‌نیز دربرابر فروش غذا به‌آنها درآمد زیادی دارند .

فیگارو

پادرقی آینده اطلاعات :

گناهکار کیست؟

آخرین اثر : آگاتا کریستی

زندگی پادشاه سابق انگلستان روی پرده تلویزیون

دوك‌ویندسور که‌زمانی باسم‌ادوارد هشتم پادشاه انگلستان بودو در سال ۱۹۳۶ بخاطر عشقی که به خانم ـ سیمپسون‌داشت دست از تاج و تخت کشید اخیرا در امریکا قرار دادی با جك لووین برای یك رشته برنامه های تلویزیونی از زندگی خودش منعقدنموده است که از تمام‌تلویزیون های امریکا پخش خواهد شد .

جك‌لووین که ازتهیه کنندگان‌برنامه های تلویزیون در امریکا میباشد قبلا یکرشته برنامه تلویزیونی در باره چرچیل تحت عنوان «سالهای پر ـ شهامت»تهیه کرده که شرکت‌تلویزیون امریکا آنرا پخش کرد پادشاه سابق انگلستان و همسرش هر دو درصفحه تلویزیون ظاهر خواهند شد و در گفتار آن کمك خواهند کرد . برنامه تلویزیونی مزبور بر اساس کتاب معروف «داستان یك پادشاه» که نویسنده آن خود دوك ویندسور می باشد تهیه شده و مقداری از عکس ها و فیلمهائی که دوك‌ویندسورگرفته و تهیه کرده است در آن نشان داده خواهد شد .

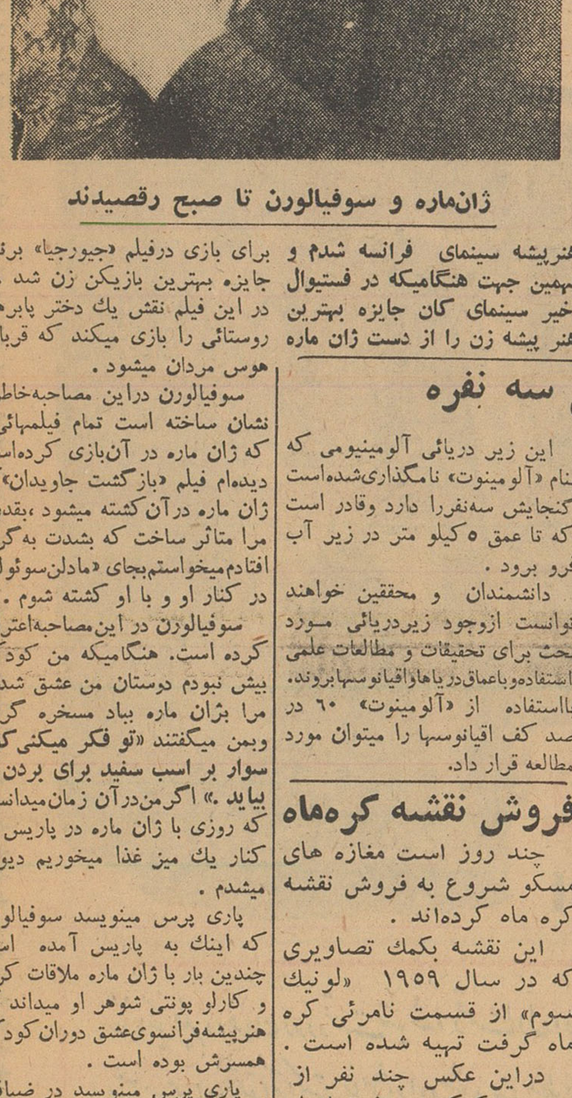

ژان‌ماره و سوفیالورن تا صبح رقصیدند

هنرپیشه سینمای فرانسه شدم و بهمین جهت هنگامیکه در فستیوال اخیر سینمای کان جایزه بهترین هنر پیشه زن را از دست ژان ماره برای بازی درفیلم «جیورجیا» برنده جایزه بهترین بازیکن زن شد .او در این فیلم نقش یك دختر پابرهنه روستائی را بازی میکند که قربانی هوس مردان میشود .

سوفیالورن دراین مصاحبه‌خاطر ـ نشان ساخته است تمام فیلمهائی‌را که ژان ماره در آن‌بازی کرده‌است دیده‌ام فیلم «بازگشت جاویدان» که ژان ماره درآن کشته میشود ،بقدری مرا متاثر ساخت که بشدت به‌گریه افتادم‌میخواستم‌بجای «مادلن‌سوئولن» در کنار او و با او کشته شوم .

سوفیالورن در این‌مصاحبه‌اعتراف کرده است. هنگامیکه من کودکی بیش نبودم دوستان من عشق شدید مرا بژان ماره بباد مسخره گرفته وبمن میگفتند «**تو فکر میکنی که‌او سوار بر اسب سفید برای بردن تو بیاید .**» اگرمن‌درآن زمان‌میدانستم که روزی با ژان ماره در پاریس در کنار یك میز غذا میخوریم دیوانه میشدم .

پاری پرس مینویسد سوفیالورن که اینك به پاریس آمده است چندین بار با ژان ماره ملاقات کرده و کارلو پونتی شوهر او میداند که هنرپیشه‌فرانسوی‌عشق دوران کودکی همسرش بوده است .

پاری پرس مینویسد در ضیافتی که چند روز قبل‌بافتخار سوفیالورن برپا شده بود ژان ماره تا پاسی از شب گذشته با اورقصید .

زیردریائی سه نفره

برای تحقیقات ومطالعات مختلف علمی دراعماق‌دریاهاواقیانوسها طرح یك زیر دریائی آلومینیومی توسط یکی از موسسات قایقرانی کانتیکات امریکا تهیه‌ودر دست ساختمان است.

این زیر دریائی آلومینیومی که بنام «آلومینوت» نامگذاری‌شده‌است گنجایش سه‌نفررا دارد وقادر است که تا عمق ۵ کیلو متر در زیر آب فرو برود .

دانشمندان و محققین خواهند توانست ازوجود زیردریائی مورد بحث برای تحقیقات و مطالعات علمی استفاده‌وباعماق‌دریاهاواقیانوسها‌بروند. بااستفاده از «آلومینوت» ۶۰ در صد کف اقیانوسها را میتوان مورد مطالعه قرار داد.

فروش نقشه کره‌ماه

چند روز است مغازه های مسکو شروع به فروش نقشه کره ماه کرده‌اند .

این نقشه بکمك تصاویری که در سال ۱۹۵۹ «لونیك سوم» از قسمت نامرئی کره ماه گرفت تهیه شده است .

دراین عکس چند نفر از مردم مسکو که‌مشغول تماشای نقشه کره ماه هستند دیده میشوند .

یاگودا هم مورد غضب واقع شد

در سال ۱۹۳۴ یعنی سه سال‌بعد یاگودا جانشینی پیدا کرد .

استالین روزی دکتر پلتنوف را احضار کرده و بدو چنین گفت :

ـ دیمتری دیمتر یویچ من بشما نگاه میکنم و بخود میگویم : اگر بفکر شما یا یکی از همکارانتان‌برسد که بعوض دارو بمن سم بدهید ؟

ـ دکترپلتنوف رنك از چهره‌اش پرید و گفت :

ـ ژوزف ویسار یونویچ شما حمله شدیدی را بمن آغاز کردید . آیا ممکن است که من از نظر شماچنین آدم پستی باشم ؟

وانگهی شما بخوبی میدانید که من هیچگاه داروئی در جیب ندارم و تمام داروها ازطریق سرویس پزشکی کرملین بشما داد میشود تمام آنها صد بار توسط پلیس مخفی کنترل میشود .

استالین در حالیکه بر آشفته بود گفت .

ـ درست اما اگر شما با یاگودا همدست باشید ؟ و اگر او با شما باشد همه چیز ممکن است روی‌دهد.

در آن روز سر نوشت یاگودا تعیین شده بود چندی بعد او بوزارت پست و تلگراف رسید و سپس باز داشت شد .

در ماه مارس ۱۹۳۸ یاگودا روی عندلی متهمین پرونده «بلوك راستها وتروتسکیهای ضد شوروی» نشسته‌بود در کنار او نیز دکتر های کرملین یعنی دکتر کازاکف ، پلتنوف ولوین قرار داشتند .

این محاکمه از محاکمات تاریخی مسکو بود .

آنها متهم بودند که منژیسکی، کوبیچف (یکی از اعضای پولیت‌بورو که در ۲۵ ژانویه ۱۹۳۵ مرد) و پسر ماکسیم گورکی (که ۱۱ مه ۱۹۳۴ مرد) و حتی خود ماکسیم گورکی را قتل رسانیده‌اند .

درشمارهٔ آینده

شکست تروتسکی

«یاگودا» سرانجام روی نیمکت متهمین قرار گرفت

اولین قربانی «انستیتوی پزشکی» یاگودا را باید جرژینسکی دانست‌که ارباب او بود .

مدتها باستالین خدمت میکرد اما ناگهان استالین از او بوحشت افتاد باید گفت حد اقل این بار ترس استالین منطقی بود .

یکی از جاسوسان استالین که تعداد آنها زیاد بود یکی از روز های سال ۱۹۲۶باو گزارش داد که‌زینویف بایکی از رهبران کمونیستهای خارجی که در جلسه کمینترن شرکت داشته است ملاقات و مذاکره نموده .

زینویف و رفقای قدیمی او معتقد بودند باید استالین دبیر کلی حزب کمونیست شوروی‌راترك‌کند وبهترین وسیله برای رسیدن باین منظوراین است که‌یکی‌ازاعضای باند‌اورا«جلوداد» آنها معتقد بودند تنها زمانی میتوان استالین را بر کنار کرد که موقتا یکنفر «استالینی» بجای او برگزیده شود .

این شخص نه تنها آراء ما رابدست خواهد آورد بلکه آراء بعضی از استالینی‌ها رانیزبدست‌میاورد‌زینویف و یاران او « جر ژینسکی » را برای جانشینی استالین تعیین کرده بودند آنها میگفتند هر چند که او رئیس «ك.ب ئو»کسی بود که باستالین کمك کرد تا تمام نظریات خود را اجرا کند اما کمونیستها را تیرباران نمیکند .

هر چند که مانور زینویف و یاران او ماهرانه بود اما استالین خیلی زود از نقشه آنها مطلع گشت و آنرا با زهر شکست داد .

روز ۲۶ ژوئیه ۱۹۲۶ جر ژینسکی نطق مهم و مفصلی در برابر کمیته مرکزی حزب کمونیست شوروی‌ایراد نمود . هنگامیکه از تریبون یائین آمد ناگهان بزمین افتاد و همه بدور او جمع شدند ولی جر ژینسکی مرده بود .

پزشکان کرملین‌اورا کالبدشکافی کردند و اعلام نمودند که جرژینسکی در اثر سکته قلبی در گذشته است اماحقیقت، نظرسمی پزشکان‌مغایرت داشت یك تزریق ساده و بدون احساس جانشین تعیین شده استالین را بدنیای دیگر فرستاد .

جر ژینسکی مرد و رهبری «گپئو» بعهده مرد شماره۲ منژیسکی سپرده شد او مدت هشت سال یعنی تا روزی که‌استالین تصمیم گرفت‌از منژیسکی جدا شود در این سمت کار میکرد . بر کناری منژیسکی در آستانه‌تصفیه بزرك صورت گرفت .

جا برای یاگودا خالی شد

در آن زمان لازم بود مرد کاملا مطمئنی در راس «گپئو» قرار گیرد. اماگر «یاگودا» طالب‌ریاست «گپئو» پلیس مخفی شوروی که بعد ها منجل شد بود میبایستی این سمت خالی شود .

اتفاق منژیسکی بیمار شد اواسم داشت و غالبا بستری بود یاگودا از فرصت استفاده کرده‌و دکتر کازاکف خاطر نشان ساخت که منژیسکی‌اعتماد زیادی بشما دارد و دستور های شما را اجرا میکند دراین صورت او را بنحوی معالجه کنید که زودتر«کارش» تمام شود .

چند روزبعد یاگودا دکتر کازاکف را بحضور خواسته باو گفت :

ـ آیا شما اخیرا منژیسکی را دیده‌اید ؟

کازاکف پاسخ داد .

ـ بله همین امروز .

ـ وضع او چطور بود ؟

ـ خیلی بد .

سکوتی بر قرار شد و یاگودا‌آنرا شکسته افزود : بهتر گفته شود همه درعزای اوشرکت کردند بدین‌ترتیب زندگی منژیسکی‌پایان یافت‌و یاگودا بریاست پلیس مخفی شوروی منصوب گشت .

نوشته : نورالله لاروودی

خورشید بی‌غروب

بعدتیراندازی بسوی کیسه‌های کوچکتر شروع شد وهروقت تیری بهدف میخورد مسکوك‌زر وسیم‌محتوی آنهابرزمین میریخت . بانوان وکودکان باشور و شعف وجاروجنجال بسوی سکه‌ها هجوم میبردند واین ماجرا صحنهٔ شعف‌انگیز وپرهیجانی بوجود آورده بودکه باعث خنده وتفریح شاه و عموم حضار گردیده بود .

شاه باابراز لطف مخصوص نسبت بپزشك جوان وقتی ازصفه پائین آمد اورا برجال‌وشاهزادگان بعنوان «استاداستادان» معرفی مینمود وبکلیهٔ اطرافیان که پیرامون او حلقه زده بودند مقام بلند فضل ودانش ومهارت استاد رادرفن طبابت یادآور شده ضمن معرفی او از روی‌کمال مهر و ملاطفت دست روی شانهٔ پزشك جوان گذاشته بود و این ابراز لطفی بودکه تاآن‌تاریخ دردربار گرگان نسبت بهیچیك از رجال وامراء وحتی نزدیکترین دستگان وافراد خاندان سلطنتی نظیر وسابقه نداشت. هرگز هیچیك از نزدیکان شاه اورا تاایـ ن‌اندازه مسرور و شادمان ندیده بودند.

استاد جوان از اینهمه ابراز مرحمت شهریار دربارهٔ خودشرمسار بود.دستها رابطور متقاطع بسینه نهاده وهرگاه که سلطان اورا باعبارت تازه‌ای مورد تحسین وتمجید قرار میداد بانهایت ادب و احترام‌سرفرود آورده کرنشی میکرد واظهار سپاسگزاری مینمود.

***

عروس وداماد روی کرسیهای پوشیده از گل نشسته بودندو مدعوین دسته‌دسته برای عرض شادباش از پله‌های صفه‌بالا میرفتندو بعداز گفتن مبارکباد از طرف دیگر پائین میآمدند. وقتی تمام میهمانان این مراسم را انجام دادند نوبت بگروه جوانان تیرانداز رسید . فرهاد تعمدا دردنبال آخرین نفر تیراندازان قرار گرفته بود و هنگامی که مقابل دوست خود ایستاد اورا باکمال صمیمیت در آغوش گرفت و بوسید بعد بشهریار گفت:

ـ شهریار ـ بیادداری که یکماه پیش در همین نقطه بتوچه گفتم؟

این‌بود همان فرشتهٔ عشق.

شهریار بالبخندی که آثار شرمساری از آن هویدا بودگفت:

ـدوست من . حق باتوبود .

ـ دیدی «عشق» چه نیروی عظیمی دارد ؟آیا اعتراف میکنی که هیچ قدرتی تاب مقاومت باآنرا ندارد ؟

ـ اقرار میکنم دوست عزیز . اقرار میکنم .

***

درتالار بزرك کاخ سلطنتی که هنگام تشکیل جلسهٔ رسمی دادگاه‌با وضع آنجا آشناشده‌ایم امیر منوچهر زیاری برکرسی نشسته‌بود.درین جلسه عدهٔ زیادی از رجال وبزرگان وشخصیتهای ممتاز دربارآل‌زیار ـ شاهزادگان ـ شاهدخت زرین گیس ـ امیرشاهین وشهبانو ـ امیرقادر مرزبان ـ قاضی بزرك ـ رئیس‌الاطباء وهمکارانش ـ ابومحمد شیرازی ومعتمدین دیگر شهر حضور داشتند . طرف راست شاه پزشك جوان برکرسی مجللی نشسته بود . سلطان خطاب به حضار چنین گفت:

ـاکنون همهٔ ماباید اعتراف کنیم که درین‌عصرنظیرچنین‌معالجاتی ازبرجسته‌ترین پزشکان هم ساخته نیست‌وبشکرانهٔ اعادهٔ سلامت‌امیرزاده وبپاس خدمات گرانبهائی که استادبما ومردم پایتخت‌کرده‌اند فرمان پزشك مشاور دربار رابنام استاد صادر فرمودیم و بموجب فرمان دیگری بخزانه‌دار دستور داده‌ایم که هرمبلغ راخود استاد تعیین نمایندبعنوان پاداش این خدمت بزرك وبی‌نظیر از خزانه دریافت دارند و منبعدنیز مادام‌العمر مقرری شایسته‌ای برای ایشان منظور میداریم واستاداعم از اینکه درکشور مایا هرنقطهٔ دیگر اقامت داشته باشند میتوانند از این مقرری استفاده نمایند.

درینوقت باشارهٔ سلطان صاحبمنصبی باسینی روپوشدار پیش‌آمد وسلطان از داخل آن‌دوطومار رابرداشته باستاد تسلیم نمود. استادبحال نیم‌کرنش فرمانها را گرفته بوسید و گفت:

ـ شهریارا آیاچاکر استحقاق این ملاطفت وافتخار بزرك را دارم؟

ـ بنظرما این حقشناسی دون‌شأن‌ومقام بلند شماست .

ـ آیا حق دارم استدعائی از حضور شهریار بزرگوار بنمایم؟

ـ البته . در برابر این خدمت بزرك ما از هیچ تقاضائی روگردان نیستیم و هرچه ازمابخواهید درصورتیکه انجام آن مقدور باشد بیدریغ اجراء خواهد شد .

ـ تمنای چاکر اینست که تمام پاداش مرحمتی شهریار بهرمیزانی که مقام شامخ سلطنت مقتضی بداننند اختصاص به‌درمان مستمندان‌داده شود و بامر همایونی درمانگاه مجهزی درپایتخت تاسیس شود که‌مختص

دردمندان بی‌بضاعت وطبقات تنگدست باشد .

شاه بانهایت تعجب پرسید :

ـ تقاضای شما بسیار جالب و مقدس است . اما بگوئید برای‌چه منظوری این تصمیم را گرفته‌اید ؟

ـ برای رضای خداوند وشادی روان‌استاد بزرگوارم که اخیرا فرمان‌یافته است .

ـ استاد شما ؟چه کسی استاد شمابوده که اخیرا درگذشته‌است؟

ـ پزشکی بزرگوار وبی‌نظیر . مردی دانشمند و وجودی گرانبها.

ـ این مرد چه‌نام داشته که شما تااین اندازه باو ارادت‌میورزید؟

ـ از پیشگاه شهریار بزرگوار استدعا دارم موافقت فرماینداز پاسخ این پرسش معاف باشم .

شاه بفکر عمیقی فرورفت . حالت تعجبی توأم باکنجکاوی حضار رافراگرفت . درمیان این سکوت رئیس‌الاطباء باتحصیل اجازه ازسلطان پیش‌آمد ودرحالی که مقابل سلطان واستاد زانو میزد گفت:

ـ چاکر وتمام پزشکان پایتخت بشاگردی چنین استاد گرانمایه ودانشمند افتخار میکنیم واز آستان مبارك شهریار جوانبخت خوداستدعا داریم اجازه فرمایند نمایندگی جامعهٔ پزشکان این کشور دست‌ایشان راببوسم واز اسائهٔ‌ادبی که دربارهٔ استاد شده پوزش بخواهم .ضمنابا اجازهٔ حضرت سلطان پرسشی از استاد بزرگوار دارم.

استاد باتبسمی مهرآمیز رئیس‌الاطباء را دربرخاستن از زمین‌یاری کرد ومانع شد دستش را ببوسد .وقتی رئیس‌الاطباء اززمین‌برخاست استاد گفت:

ـ هرپرسشی دارید بفرمائید باکمال میل برای جواب حاضرم.

رئیس‌الاطباء بالحن مؤثری گفت:

ـ ای‌مردبزرك . تورانذات پروردگار سوگند میدهم بگو کیستی؟ درین‌عصر تنها یك مرد وجود دارد که مقام فضل و دانش و مهارت‌اودر مداوای بیماریهای سخت باتو تطبیق میکند .

استاد پرسید :

ـ اینمرد کیست ؟

ـ این پزشك وفیلسوف نابغه ابوعلی سیناست .

استاداقبافه‌ای که آثار حزن‌واندوه عمیق از آن مشهودبود در حالیکه سرش را آهسته حرکت میداد گفت:

ـ ابن‌سینا منم .

پایان

در پیشگاه مبارک علیا حضرت فرح پهلوی شهبانوی ایران

بزودی بزودی بزودی

مولن روژ مهتاب کریستال اسکار برلیان زهره

دموزمان

فیلمی که کلمات قادر بتعریف آن نیست
ویستاویژن رنگی تکنی کالر
دوبله فارسی در استودیو مولن روژ

برزگترازاین ساخته نشده و نخواهد شد
یادگار
سیسیل ب دوهیل

یول برینر ـ چارلتون هستون ـ ان باکستر

ادوارد جی. رابینسون ـ دبرا پاجت ـ ایوان دوکارلو ـ جان درک

شروع سانس ها

نظر بایکه فیلم ده فرمان در دو قسمت تهیه شده و قسمت اول و دوم این فیلم در دو سانس پشت سرهم باده دقیقه انتراکت نمایش داده میشود لذا بلیط دو سانس تو اما بفروش میرسد و دو بلیط بوسیله تمبر مخصوص مولن روژ بهم متصل است .

این فیلم در هیچ فستیوالی نمایش داده نشده زیرا مافوق تمام فیلمها و برتر از هر نوع مقایسه و مسابقه و جایزه است .

مولن روژ و اسکار		مهتاب و کریستال		برلیان و زهره	
۱۰½	صبح	۱۰	صبح	۹½	صبح
۲	بعدازظهر	۱½	بعدازظهر	۱	بعدازظهر
۵½	〃 〃	۵	〃 〃	۴½	〃 〃
۹	〃 〃	۸½	〃 〃	۸	〃 〃

روز سه‌شنبه ۲۸ آذر ساعت ۶ بعدازظهر در پیشگاه علیاحضرت فرح پهلوی شهبانوی ایران فیلم ده فرمان در سینما مهتاب نمایش داده خواهد شد و فقط برای همان سئانس بلیط رزرو میشود که کلیه وجه فروش آن سئانس بنفع بنگاه خیریه علیاحضرت فرح پهلوی شهبانوی ایران خواهد بود. برای تهیه بلیط شب افتتاح ازامروز بدفتر مرکزی شرکت مولن‌روژ خیابان شمیران مراجعه فرمائید. ولی برای جلوگیری از ایجاد بازار سیاه ازپیش فروش بلیط برای سایر روزها معذوریم.

شرکت ملی نفت ایران

آگهی مزایده شماره ـ ۵۶

شرکت ملی نفت ایران مقداری ماشین‌های ساختمانی مستعمل و قراضه و همچنین لوازم یدکی ماشین آلات ساختمانی موجود درمحوطه انبارهای شرکت در آبادان را ازطریق مزایده بفروش میرساند .

علاقمندان میتوانند همه روزه درساعات اداری درتهران بکمیسیون معاملات خیابان سپهبد زاهدی اداره مرکزی شرکت ملی نفت ایران و در خرمشهر باداره اجناس مازاد مراجعه ویك نسخه ازشرائط مزایده راکه حاوی اطلاعات مربوط به میزان سپرده و سایر شرائط باشد برایگان دریافت دارند .

پیشنهاد ها فقط تاساعت ٤ بعد از ظهر روز سه شنبه ۵ دیماه ۱۳۴۰ در ادارات فوق‌الذکر در تهران و خرمشهر پذیرفته میشود .

پیشنهادات واصله در تاریخ دهم دیماه ۱۳۴۰ در تهران کمیسیون معاملات واقع در اداره مرکزی شرکت ملی نفت ایران بازوقرائت خواهد شد .

به‌پیشنهادات فاقد سپرده یامبهم یا مشروط ترتیب اثر داده‌نخواهد شدو شرکت در رد و یاقبول یك‌یاکلیه پیشنهادات بدون آنکه محتاج بذکر دلیل باشد مختار خواهد بود .

هزینه درج این آگهی در جرائد بعهده برنده مزایده خواهد بود

۱ـ۲ آ ـ ۳۰۷۰۴

شرکت ملی نفت ایران

آگهی مزایده شماره ـ ۴۹

شرکت ملی نفت ایران اجناس مشروحه زیر موجود در انبارهای شرکت در آبادان را از طریق مزایده بفروش میرساند .

لوازم یدکی لکوموتیوهای مختلف ـ لوله آهنی ـ لوازم لوله مسی ولوازم لوله آهنی ـ لوله آهنی و لوازم لوله کند نسوز آهنی پیچ و مهره فولادی ـ لوازم یدکی تلمبه‌های مختلف ـ ماشین آلات قراضه مختلف ماشین های تحریر ـ حساب و غیره چرخ‌و لاستیك روئی و توئی اتومبیل ـ جعبه مقوائی مخصوص پرونده ـ بلوز ـ پیراهن و ژاکت ـ پروژکتور و لوازم سینما لوازم یدکی دستگاه های سود سازی ـ آبجو سازی و ماشین بطری شوئی ـ جرثقیل ۵ تن ـ موتور اسقاط اتومبیل ـ دگل و میله‌آهنی ـ لوازم لوله چدنی .

علاقمندان میتوانند همه روزه در ساعت اداری درخرمشهر باداره اجناس مازاد شرکت ملی نفت ایران مراجعه و یك نسخه از شرائط مزایده راکه حاوی اطلاعات مربوط بمیزان سپرده و سایر شرائط باشد برایگان دریافت دارند .

پیشنهاد ها فقط تاساعت ٤ بعد از ظهر روز سه‌شنبه ۵ دیماه ۱۳۴۰ درخرمشهر پذیرفته میشود .

به پیشنهادات فاقد سپرده یا مبهم یا مشروط ترتیب اثر داده نخواهد شد و شرکت در رد ویاقبول یك یاکلیه پیشنهادات بدون آنکه محتاج بذکر دلیل باشد مختار خواهد بود .

(هزینه درج این آگهی درجرائد بعهده برنده مزایده خواهدبود)

۱ـ۲ آ ـ ۳۰۶۹۸

مژده بکارخانجات برق

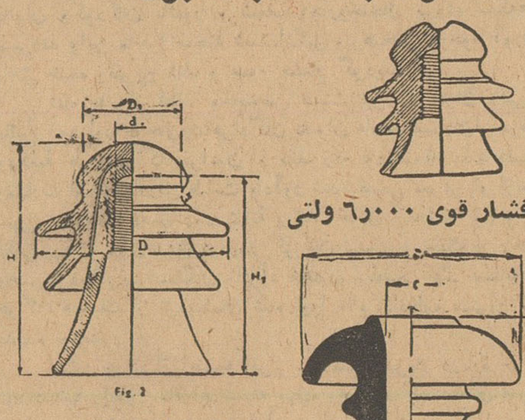

همه‌نوع مقره‌جات چینی فشار قوی بتازگی واردشد
شرکت برادران ساسانی ـ خیابان ناصرخسرو ـ تلفن ۵۰۰۰۷

آ ـ ۳۰۸۴۰

بزودی کتاب عدالتخانه

مشتمل بر : دادخواهان و دادرسان . فسادها. ستمگریها و ماموران

محمد رضا میرزازمانی موسس سالنامه کشور ایران ـ هدایت‌الله حکیم‌الهی ـ جمال‌الدین شهیدی وکیل درجه اول دادگستری

۱ـ۳ آ ـ ۲۲۵۰۷

من در کار انتخابات دخالتی نمیکنم

بقیه از صفحه اول

مخصوص ومجهز بیمارستان بازدید نمودند .

انتخابات نمونه

پس از مراسم بازدید هنگامیکه آقای نخست‌وزیر وهمراهان قصد داشتند بیمارستان راترك گویند ، جمعی از معتمدین محل واهالی شهرری درمحوطه بیمارستان گرد آقای نخست وزیر حلقه زدند وپیرامون انتخابات انجمن شهر شهرری مطالبی گفتند واظهار نارضائی کردند ، فرماندار شهرری و آقای سرتیپ مبصر رئیس پلیس نیز دراین اجتماع حضور داشتند .

فرماندار شهرری در مورد اعتراض مزبور توضیح داد که انتخابات اعضاء انجمن نظارت ازروی کمال بی‌نظری صورت گرفته وبازرسان نخست‌وزیری و وزارت کشور هم اکنون که انتخابات در حوزه جنب بیمارستان فیروز آبادی انجام میگیرد برحسن انجام انتخابات نظارت دارند .

بطور آزمایش

دراین وقت یکی ازاهالی شهرری بنام آقای فتوحی از آقای نخست وزیر تقاضا کرد که در حوزه انتخابات انجمن شهر حضور یابد و از نزدیك جریان انتخابات رامشاهده کند .

فرماندار شهرری نیز این دعوت را تکرار کرد ، اما آقای نخست وزیر درپاسخ گفت : من مطلقا در کار انتخابات دخالتی نمی کنم شما بگذارید این انتخابات که زیر گوش تهران بعنوان نمونه انجام میشود صورت بگیرد ، آنوقت اگر دیدید دخالتی از طرف فرماندار شده به وزارت کشور شکایت کنید، مطمئن باشید که رسیدگی میشود و در صورت صحت ادعای آقایان ، انجمن شهر براحتی منحل میشود .

دراین هنگام آقای نخست‌وزیر به فرماندار شهرری دستور داد که کمال مراقبت در حسن انجام انتخابات بشود بطوریکه موجبات نارضائی اهالی شهر فراهم نگردد ،

ضمنا آقای نخست‌وزیر یادآوری نمود که کار مردم را دولت تاحدودی که بتواند ومردم آماده انجام آن هستند بدست خود آنها میسپارد .

حدود ساعت یازده و نیم آقای نخست وزیر و همراهان محوطه بیمارستان راترك گفتند وعازم کارخانه کهریزك شدند .

احضار فرماندار شهر ری

امروز خبرنگار ما کسب اطلاع کرد که بدنبال اعتراض چند تن از معتمدین محلی شهر ری از طرف وزیر کشور آقای شرف الدین فرماندار شهر ری بوزارت کشور احضار شد.

آقای نخست وزیر امروز بوزیر کشور دستور داد که نسبت به اعتراض اهالی رسیدگی شود .

اخذ رای متوقف شد

خبرنگار مادر شهر ری گزارش میدهد صبح دیروز طبق آگهی قبلی هیئت نظارت برانتخابات انجمن شهر شهرری ،اخذ رای در این شهرستان زیر نظر آقایان شرف‌الدین فرماندار اعضای کمیسیون پنجنفری و هیئت بازرسان وزارت کشور و نخست وزیری شروع شد گرچه اخذ رای تاساعت پنج بعد از ظهر ادامه داشت.

ولی چون در جریان اخذ رای عده‌ای از کاندیداها از کارگران کوره‌پز خانه ها واهالی دروازه غار استفاده کرده‌بودند باینجهت هیئت نظارت و بازرسان اعزامی مرکز نسبت بجریان انتخابات اعتراض کردند .

در جلسه‌ای که برای رسیدگی به شکایات واعتراضات رسیده تشکیل گردید کلیه اعتراضات و شکایات وارد تشخیص داده شد و بهمین جهت اکثریت اعضای هیئت نظارت بر انتخابات انجمن شهر شهرری آراء حوزه را مخدوش اعلام کردند وزای بانحلال انجمن نظارت دادند

طرح ملی شدن نفت را برای اولین بار

بقیه از صفحه اول

بقیه آخرین دفاع خود را موجز و مختصر بیان فرمائید .

دکتر بقائی ـ

همینطور که قبلا هم بعرض دادرسان محترم رسانیده بودم مطالبی که آقای مدعی العموم در ادعانامه خود راجع به من بیان داشته‌اند ، محتاج جواب و روشن شدن است و گذشته از اینکه بیان این مطالب برای دفاع من کمال ضرورت را دارد یك فایده بزرگی و مهمتری هم خواهد داشت و آن روشن شدن قسمتی از تاریخ معاصر میباشد ، در جلسه قبل عرض کردم در بند « ت » از روی نامه دادستان ارتش برضد من در خصوص تحقیقات و دلایل اتهام نوشته شده «متهم که در ظاهر دانشیار دانشگاه است ازجمله افراد آشوب طلب و مفسده جوئی است که از سالیان متمادی از هر موقعیتی برای تحریك وتحریص مردم بفتنه و آشوب استفاده کرده و در هر زمان بنا باقتضای روز مردم را تحریك کرده است ... »

بطوریکه ملاحظه میفرمایند آقای مدعی العموم خواسته‌اند مرا فردی فرصت طلب و ابن‌الوقت معرفی نمایند ولی یك نکته را هم ظاهرا فراموش کرده‌اند متذکر شوند که محرك و انگیزه من از این فرصت طلبی ها و ابن‌الوقتی های موردادعای ایشان چه بوده است و بچه قصدی این کارها را انجام میداده‌ام ؟ آیا برای بدست آوردن مقامی بوده‌است؟ یا برای جمع سرمایه و مکنت ؟ آیا میخواسته‌ام در میان مردم کسب محبوبیت کنم واز آن راه سوء استفاده کنم ؟ یا اینکه منظور من از تمام این جریانات و تحمل زحمات فقط و فقط این بوده است که محض‌لله صمیمت قوای انتظامی را نسبت به مملکت متزلزل کنم ؟

مستحق اعدام

اگر ده یك تصویری که آقای مدعی‌العموم در ضمن ادعانامه خود از من رسم کرده است در باره من صادق باشد من مستحق حکم اعدام هستم یعنی حتی به فرض اینکه تذکاریه خطاب بافسر شهربانی نوشته نشده بود یا اینکه قضات محترم بر طبق امروجدان پاکشان تشخیص بدهند که تذکاریه مزبور اصلا جرم نیست معذلك میبایستی باخیال راحت حکم اعدام مرا صادر کنند !! اگر ادعاهای مدعی‌العموم درباره من صادق باشد، حال که مسئله باین اهمیت است ضرورت دارد که خودم را آنچنان که بوده‌ام وهستم در محضر این دادگاه محترم معرفی نمایم تا اگر صدق گفتارم ظاهر شد، بی گناهی مرا اعلام دارند والا مرا باشد مجازات محکوم کنند .

جعل و تحریف

گفته‌اند : برگوینده راست گفتن است و بر قاضی درست را از نادرست تمیز دادن و نه‌مانند دادگاه بدوی که همچنانکه ملاك تشخیص صلاحیت خود را درعنوان دعوی ، ادعای دادستان قرار داده بود ملاك قضاوت خود را نیز بر اصل صحت ادعای دادستان قرار داده‌اند وتوجه نکرده‌اند که دادستان حتی در بیان ادعای خود در متن چند سطری تذکاریه من مرتکب جعل وتحریف شده است زیرا بطوریکه البته ملاحظه فرموده‌اید در متن ادعانامه نوشته شده است :

«متهم بافسران شهربانی کتبا و صریحا اعلام داشته است اطاعت شما از اوامر مافوق خلاف قانون اساسی و سایر قوانین کشور است هیچیك از دادرسان دادگاه بدوی از آقای مدعی العموم نپرسیده‌اند که این عبارت را از کجای این تذکاریه چند سطری استخراج کرده‌است ؟ اگر دادستان بفرض گفته بود از عبارات فلانی اینطور استنباط میشود من الان این مطلب را نمیتوانستم عرض کنم ، برای اینکه دادرسان محترم ممکن بود جواب بدهند او اینطور استنباط کرده است ، استنباط ممکن است صحیح باشد و ممکن است غلط باشد .

آقای مدعی العموم نوشته‌است: «... متهم کتبا و صریحا اعلام داشته است ...» حالا در این تذکاریه چند سطری پنده کجایش صریحا چنین مطلبی نوشتم ؟»

آشوب طلب و مفسده جو

قبل ازاینکه بمعرفی خود بپردازم و آشوب طلبی ها و مفسده جوئیها و فرصت طلبی ها وابن الوقتی های خودم را بعرض دادگاه محترم برسانم توجه دادرسان محترم را بدو نکته جلب میکنم ، یکی اینکه هدف من و دوستانم ، راه و روش ما وگفتار و کردار ما از اولین روزی که وارد مبارزه شده‌ایم تاکنون تغییری نکرده است . (این جمله ادعانامه را درپرانتز بعرض دادگاه محترم می‌رسانم : در ادعانامه مینویسد متهم که وانمود میسازد رهبر سازمانی است بعنوان سازمان نگهبانان آزادی هدف و مقصود او از آزادی همان چاقوکشان و رجاله ها است ...)

ما از روزیکه وارد مبارزه شدیم با افراد زیادی دریك صف قرار گرفتیم و باعده‌ای دیگر از هم‌جدا شدیم افرادیکه در صفوف دیگر بودند بما پیوستند و هنوزهم میتوانند بپیوندند ولی گفتار ما وهدف ما همچنان برقرار است ،روزیکه مبارزه را آغاز کردیم شعار ما این بود : «ما برای راستی و آزادی قیام کرده‌ایم» و امروز هم شعار ما همین است . ما هیچگاه از گفته ها و نوشته‌ها و اعمال گذشته خود شرمنده نیستیم و باکمال سربلندی میتوانیم گفته‌های سابق خود راتکرار کنیم بدون اینکه مورد مضحکه و مسخره مردم دانشمند قرار بگیریم .

بسلامتی غلام یحیی

مقصود من این نیست که ما هیچوقت مرتکب اشتباه نشده‌ایم ، جز معصومین مورداعتقاد ماهیچکس مصون از اشتباه نیست ولی ما این شجاعت را داشته‌ایم که هرگاه باشتباه خود پی برده‌ایم باکمال شهامت وبی‌پروائی اعتراف کرده‌ایم ودر صدد اصلاح برآمده‌ایم کسیکه هدف و مقصودش معلوم و روشن و قابل بیان باشد وبخواهد براه صحیح برود از یاد آوری گذشته خود شرمنده نخواهد شد اگر ما مثلا روزی بسلامتی غلام یحیی شراب نوشیده‌ایم و در روزنامه‌های خود جریان فجیع آذربایجان را ستوده بودیم و روزی دیگر ادعای مخالفت باقرارداد کنسرسیوم کرده و پس از آن خود را موافق آن جلوه داده بودیم وبعدا میخواستیم اعلامیه به سلامتی شاه وولیعهد منتشر کنیم و باامضای خود بدیوار ها بچسبانیم وبعد از سه مرتبه تغییر رای راجع به قرارداد کنسرسیوم برای مرتبه چهارم خود را مخالف آن وانمود کنیم البته سرافکنده و شرمنده میشدیم و مردمان دانشمند بما میخندیدند .

محاکمه سال ۱۳۳۸

من درزندان شهربانی مریض و مبتلا بعوارض کلیوی و کبدی شده بودم ،بهترین اطبای آنروز تهران مشغول معالجه من بودند ،عکسبرداری شده بود و بایستی تحت معالجه باشم روی جریاناتی که فعلا نمیخواهم با توضیح آنها وقت دادگاه را بگیرم یکدفعه تصمیم گرفته شد که محاکمه باسرعت هرچه تمامتر جریان یابد اما وقتیکه دیدند من قادر بحرکت نیستم اولین جلسه محکمه را در داخل زندان شهربانی و پشت میله های زندان تشکیل دادند و گمان میکنم در تاریخ قضائی دنیا این اولین بار باشد که محکمه‌ای در پشت میله زندان تشکیل میشود

آقای دکتر بقائی آنگاه اشاره باین نکته کرد که باوجودیکه طبق تجویز طبیب نمی‌بایست ازجای خود حرکت کند او را با برانکار به جلسات دادگاه که در محل فعلی دژبان تشکیل میشد حمل میکردند و جلسات دادگاه باسرعت هرچه تمامتر ظرف هفت روز تشکیل گردید .

ناطق سپس ضمن توضیحات مفصلی از تضییقاتی که در دادگاه مذکور برای او فراهم کردند یاد کرد و متذکر شد که پزشك زندان شخصی بنام هاشمی‌بود که باوجود فشارزیاد حاضر نشد گواهی غلط بدهد که این شخص میتواند راه برود ،دکتر دیگریکه قدی بلند و رشید داشت و مخصوص امراض کلیوی وکبدی بود آمد عیادت من ، او دواها رادید و خیلی مرا دلداری دادکه مرض شما خطرناك نیست واحتمال داردکه احتیاج بعمل هم نداشته باشید و انشاءالله با دوا معالجه میشوید ولی یك چیز برایتان خطرناك است وآن حرکت است و این جمله کاملا در خاطر من هست که گفت کسانی که اینطور مریض میشوند اگربخواهند از تخت پائین بیایند ممکن است فورا سنکوب کنند .

آقای دکتربقائی سپس توضیح داد که چطور همین دکتر وقتیکه سرهنگ معاون رکن دوم سراغ او آمد همه حرفهائی را که باو گفته بود پس گرفت و گفت : من گفتم حرکت نباید بکند اما از تخت پائین میتواند بیاید و بایستی فقط ازنهر نپرد و یا چمدان سنگینی برندارد

و بعداز آن برانکار آوردند و مرا بمحکمه بردند

ازحالا صحبت کنید

رئیس ـ این موضوعات مربوط به محاکمه ۱۲ سال پیش است در موضوع مربوط باین محکمه صحبت بفرمائید .

دکتر بقائی ـ دیگر تمام شد ـ فقط از یك لحاظ آنها را عرض کردم که قضات محترم توجه بفرمایند که وضع دادگاه آنروز چطور بود .

اختیارات دکتر مصدق

آقای دکتر بقائی آنگاه قسمتی از مدافعات خود را در آن محاکمه از روی روزنامه شاهد قرائت کرد و سپس پرونده قطوری را ازچمدان سبز رنگ درآورد و قسمتی از نطق خودرا هنگام طرح لایحه اختیارات آقای دکتر مصدق در جلسه چهار شنبه اول بهمن ماه ۱۳۳۱ مجلس شورایملی بشرح زیر قرائت کرد:

چند روز پیش از انکه من ازکرمان به تهران بیایم آن قانون مطبوعاتیکه در آن موقع بآن میگفتیم قانون ننگین و حالا باید بگوییم خیلی قانون خوبی بود آن قانون مطبوعات حکمفرما بود و چنان هم حکمفرما بود که توی روزنامه هاهیچ مطلبی نمی گذاشتند نوشته بشود و توی چاپخانه ها هم هیچ چیز نمیگذاشتند چاپ بشود اگر آقایان نمایندگان محترم بخاطر داشته باشند یك عریضه سرگشاده‌ای که دربدو تحصن به پیشگاه اعلیحضرت همایونی نوشته بودم با تمام جهد و کوششی که کردم در هیچ چاپخانه‌ای حتی چاپخانه مجلس شورایملی نگذاشتند چاپ بشود واین مدرك تاریخی را من نگاه داشتم که حروفچینی آن شده بود غلط گیری شده بود ،غلطگیری آخررا که نمونه سوم باشد که برای اجازه چاپ پهلوی من آورده بودند آن هنوز نزد من باقی است دستور دادند که چاپ نشود وبه همین جهت آن عریضه را در ابتدای استیضاح خودم بعرض مجلس شورایملی رساندم آنروز ما شروع بمبارزه کردیم برای حفظ آزادی برای حفظ قانون اساسی و برای اصولی که قسم خورده بودیم آن اصول را حفظ کنیم من اکنون شرمنده هستم از تمام بیاناتی که خود من وسایرین علیه قانون مطبوعات اقبال زنگنه پشت این تریبون کردیم شرمنده هستیم تا آن مبارزه عجیب را شروع کردیم ملت ایران بیدار شد و با یك رشادت و غیرتی که در کمتر ملتی میتوان سراغ کرد با شکم گرسنه و تن برهنه قیام کرد و بزرگترین شکست را به بزرگترین امپراطوری دنیا داد درنتیجه همان تلاش و همان مبارزات بالاخره به خواست خداوند موفق شدیم یك دولت ملی که منظور همه بود سر کار بیاوریم دولت آقای دکتر مصدق شروع بکار کرد والحق در زمینه سیاست خارجی بسیار خوب عمل کرد و بهمین جهت با وجود ناروائیهائیکه در سیاست داخلی وجود داشت ما همه را تحمل کردیم برای اینکه سیاست خارجیمان پیشرفت بکند ، اکنون برای من بسیار دردناك است که در اینجا وظیفه‌ای را باید انجام بدهم که مورد پسند اکثریت نخواهد بود (من ابن الوقت) ولی یك نکته را باید حضور آقایان عرض کنم آنروزی که در کرمان تصمیم به مبارزه گرفتم آنروز دستوراتی از مرکز میرسید که مردم را مجهز بکنند برای مجلس موسسان وتظاهراتی آنجا بکنند .

تلگرافات بفرستند در آنروز انتظار کشیدم که یك کسی در تهران شروع بمبارزه بکند و منهم از کرمان برایش دست بزنم و چون تا آنوقت وارد مبارزه نشده بودم و فکر هم نمیکردم که یك روزی مجبور به مبارزه بشوم و رویهمرفته هم رفقایمان میدانند که یك آدم تنبلی هستم (صحیح است) میدانم ولی در آنروزها که شاید یکهفته تمام خواب بچشم من نرفت خیلی فکر کردم تمام عواقب و خطرات را سنجیدم ولی بالاخره باین نتیجه رسیدم که در موقعیکه اراده انگلستان تعلق گرفته است بر اینکه دفتر مشروطیت ما بسته شود ولو اینکه ما شکست بخوریم ولو اینکه نابود بشویم باید یکنفر پیدا شود و بگوید نه . مدتها انتظار کشیدم که یك کسی این (نه) را بگوید در کرمان انتظار کشیدم ولی صدای این نه را نشنیدم بعد یکشب با خودم فکر کردم که تو یا باید همین‌جا بمانی و از تمام ادعاها و افتخارات خودت چشم بپوشی باید بگوئی من پسر میرزا شهاب کرمانی نیستم و باید بگوئی هرچه ده سال در مدارس و دانشکده راجع به حق و آزادی درس دادم غلط کردم و دروغ گفتم و تزویر کردم یا اینکه باید بروی تهران و مخالفت بکنی گرفتن این تصمیم برای من خیلی سخت بود کسانی که آنروزها وارد سیاست بودند بخاطر دارند که دوران بسیار خطرناکی بود من تصمیم خودم را گرفتم و دست بیك عملی زدم که اسمش انتحار بود انتحار سیاسی و اجتماعی در تهران دو نفر همانطور که عرض کردم همراه من بودند همفکر و همعقیده من بودند یکی آقای حائری‌زاده یکی آقای حسین مکی ماسه نفر وارد مبارزه شدیم و بعدا بهمراهی آقای آزاد و آقای غلامحسین رحیمیان اقلیت دوره یازدهم را تشکیل دادیم نمیخواهم جریان مبارزه را بگویم ولی در تمام طول این مبارزه هدف و شعار من و دوستان خارج از مجلسم که بهمفکری و همکاری من شتافته بودند یکیش هم این آقای زهری است که الان در مجلس در خدمت آقایان هست.شعاری که مابرای خودمان انتخاب کردیم این بود که ما برای راستی و آزادی قیام کردیم و تصمیم گرفتیم که از اصول خارج نشویم یکمرتبه با یك استدلالی که بنظر صحیح می‌آید از اصول خارج شدیم ولی تجربه نشان داد که این استدلالها صحیح نبوده‌است و باینجهت بیروی از شعاریکه از اول انتخاب کرده بودیم نمودیم و دیگر امیدوارم تاآخر عمر دچار چنین اشتباهی نشوم ما یك هدفهائی معین کردیم که در روزنامه شاهد نوشته شد، و دو ماه بعد از آنکه در روزنامه شاهد نوشته شد و روی آن مقالاتی نوشته شد دو ماه بعدازروزنامه شاهد همان هدفها بعنوان هدف جبهه ملی در مملکت ایران منتشر شد و تا این ساعت هم در چنین مجلسی این مطلب را عرض نکرده بودم که آن چیزیکه هدف جبهه ملی بود ابتکار نویسندگان روزنامه شاهد و دوستان من بود و این افتخار را ما داریم ، روزنامه هایش هم‌هست هرکس میخواهد میتواند مراجعه کند و به‌بیند دوماه بعد از آنکه ما بعنوان هدف خودمان آنرا معرفی کردیم اینها بعنوان هدف جبهه ملی قبول شد اینها چند چیزبود یکی الغاء قانون مطبوعات اقبال ، زنگنه‌ـ یکی اصلاح قانون حکومت نظامی یکی اصلاح قانون انتخابات وبالاخره آخرین موضوع نفت .

چه اثری دارد ؟

آقای دکتر بقائی پس از قرائت نطق خود در مجلس شورایملی مطالب دیگری را از آخرین دفاع خود در محاکمه سال ۱۳۲۸ قرائت کرد

رئیس دادگاه ـ این مطالب چه اثری دارد.؟ اداره دادرسی ارتش به فرمانداری نظامی چه کار دارد ؟

دکتر بقائی ـ من کاری به آن محکمه ندارم ـ در آن محکمه باهمه تضییقات اجازه دادند اینها را از نظر معرفی خود بگویم و در اینجا لازم است عرض کنم تا معلوم شود اینکه مرا ابن‌الوقت و آشوب طلب و دارای هدف آشوب گران و چاقوکشان نامیده‌اند یعنی چه ؟ و اگر نگوییم قضات محترم محکمه از کجا میتوانند مرا بشناسند .

آقای دکتر بقائی سپس بوظائف و اطلاعات خارج خود را درباره متهم ملاك قضاوت قرار دهند اشاره کرد و ضمن آوردن مثالی قسمتی دیگر ازمدافعات خودرادر محاکمه سال ۱۳۲۸ قرائت کرد و در باره سیاسی خود اشاره کرد و در باره نفت گفت :

مبارزه نفت

بهر حال در جریان مبارزاتی که عرض کردم رسیدیم به موضوع مبارزه نفت که همانطور که عرض کردم جزء هدفهای روزنامه شاهد بود و بعدا بعنوان هدف جبهه ملی اعلام شد ولی آن موقعیکه ما اینرا هدف قرار دادیم اولین بار نبود که این مطلب از طرف ما عنوان میشد ، یکی از دوستان ماکه دوش بدوش وکلای دیگر اقلیت با ما صمیمانه همکاری میکرد و اکنون هم یکی از افراد بسیار برجسته و فعال و صمیمی و مبارز سازمان نگهبانان آزادی است برای اولین مرتبه در دورهٔ ۱۴ طرحی برای الغاء امتیاز نفت جنوب تهیه نمود و آن شخص آقای غلامحسین رحیمیان است که در این محکمه شرف حضور دارد. این طرح در جلسه ۱۲ آذرماه ۱۳۲۳ یك روز بعد از تصویب طرح جناب آقای دکتر مصدق راجع به عدم دادن امتیازات نفت بدولتهای خارجی مطرح شد، در آنروز آقای رحیمیان خطاب بجناب آقای دکتر مصدق گفت : آقای دکتر شما که طرح خود را پیشنهاد کردید وتصویب شد اکنون باید اولین کسی باشید که این طرح را امضاء کنید اما جناب آقای دکتر مصدق آنرا امضا نکردند و گفتند عملی نیست و بدیهی است که کس دیگری هم آنرا امضاء

بقیه در صفحه آخر

درگذشت سیدالعراقین

باکمال تاسف اطلاع پیدا کردیم که دیروز صبح آقای سید محمد سیدالعراقین در اثر بیماری قلبی درگذشت را وداع گفته است . جنازه فقید سعید به سردخانه اداره پزشکی قانونی حمل شد تا از آنجا تشییع شود و برای دفن به عتبات عالیات حمل گردد. ماازاین ضایعه متاسف هستیم و ببازماندگان آنمرحوم تسلیت میدهیم .

توضیح

پس از نطق آقای دکتر افتخاری توضیح زیر توسط آقای عبداله‌شکری داده شد :

«من بطور مفصل موقعی که وقت داشته باشم جواب مطالب ایشان را خواهم داد اینك فقط توضیح میدهم که من نامی از جناب آقای دکتر هومن در جلسه قبل نبرده‌بودم و آقای دکتر افتخاری خواسته‌اند باآوردن نام ایشان در ردیف استادان اخراجی رنك وروغنی بحرفهای خودشان بدهند»

مراسم روز مادر

بقیه از صفحه اول

دامان پر مهرشان نخستین مکتب پرورش و تربیت کودکان و جوانان است نیاز دارد .

وجود مادران وظیفه شناس در پیشرفت هر جامعه دارای سهم بسزائی است . این مادران هستند که میتوانند فرزندان لایق و میهن پرست تربیت کنند و افرادی کاردان تحویل اجتماع بدهند که خوشبختانه اغلب مادران ایرانی از چنین روحیه ای برخوردار هستند .

در سال گذشته که روز مادر برای نخستین بار در میهن عزیز ما اجراشد فرزندان عزیز با تقدیم هدایا وابراز حقشناسی بمادران خود علائق قلبیشان را ابراز داشتند و دراین سال نیز طبعا هر فرزندی با تقدیم هدیه و سپاسگزاری به پیشگاه مادرخود وظیفه خود را انجام خواهد داد .

برای کمك بمادران و نوزادان کم بضاعت در کشور به نیات خیرخواهانه شاهنشاه سازمانها ـ بنگاهها ـ درمانگاه ها ـ بیمارستانها ـ زایشگاه ها و پرورشگاه‌های بسیاری بوجود آمده‌است که کمك بهمهٔ اینها از وظایف حتمی هر ایرانی است .

اکنون که بیست و یکسال تمام از روز تاسیس بنگاه حمایت مادران و نوزادان میگذرد این سازمان بزرك خیریه خدمات پرارزشی را در خدمت بمادران انجام داده و سازمانهای خیریه دیگری نیز که برای کمك بمادران بوجود آمده در این راه کوششهای ارزنده‌ای کرده‌اند .

امیدوارم با کمکهای بیشتر باین قبیل سازمانها و بنگاههای خیریه و عزیز داشتن مادران از طرف فرزندانشان بیش از پیش بنیان خانواده و اجتماع ما مستحکم گردد و در آینده بسیار نزدیك دارای جامعه مترقی و کشوری پیشرفته باشیم .

پس از آن بانو فریده دیبا مادر شهبانوی ایران خطابه مفصلی در تجلیل و بزرگداشت مقام مادر در رادیو و تلویزیون ایراد کردند .

در تالار فرهنك

عصر امروز مراسمی در تالار فرهنك برای تجلیل مقام مادر در حضور علیا حضرت شهبانوی ایران برگزار میگردد و برنامه های جالبی اجراء میشود .

در بنگاه خواجه نوری

امروز بمناسبت روز مادر درمرکز سازمان مشترك بهداشت کودکان و مادران وزارت بهداری و جمعیت شیر و خورشید سرخ ایران (بنگاه خواجه نوری) مجلس جشنی برپا گردید و ضمن اجرای مراسمی هنگام ظهر عده زیادی از مادران که بمضیافت دعوت شده‌بودند درسالن بزرك ناهار صرف کردند .

مراسم امروز

ساعت یازده صبح امروز اعلیحضرت همایون شاهنشاه باتفاق علیاحضرت فرح پهلوی شهبانوی ایران از زایشگاه حمایت مادران و نوزادان بازدید فرمودند.

خبرنگار ما که در این مراسم حضور داشت چنین گزارش میدهد :

از یکساعت قبل از تشریف فرمائی اعلیحضرتین به زایشگاه حمایت مادران و نوزادان ساکنین اطراف خیابان مولوی در دو طرف خیابان مزبور اجتماع کرده‌بودند قبل از تشریف فرمائی اعلیحضرتین ،آقای دکتر امینی نخست وزیر ، آقایان اعضای هیئت مدیره بنگاه حمایت مادران و نوزادان ،وزراء روسای جمعیتهای زنان وشخصیتهای برجسته کشور درسالن زایشگاه مقابل در ورودی بانتظار ورود اعلیحضرتین ایستاده بودند .

ساعت یازده و ده دقیقه اتومبیل حامل اعلیحضرتین وارد محوطه زایشگاه شد . در این هنگام از طرف جمعیت ابراز احساسات شدیدی بعمل آمد

اتومبیل حامل اعلیحضرتین مقابل در زایشگاه توقف کرد و اعلیحضرتین ازاتومبیل پیاده‌شدند درا ینوقت یکی از پرستاران کار آموز دسته گلی تقدیم علیاحضرت نمود و خیر مقدم گفت ، آنگاه آقای سپهبد یزدان پناه رئیس ـ هیئت مدیره بنگاه حمایت مادران و نوزادان اعضای هیئت مدیره را بحضور ملوکانه معرفی کرد .

اعلیحضرتین از مقابل صف مستقبلین گذشتند و براهنمائی آقای دکتر موتمنی مدیر عامل بنگاه ازقسمت های مختلف زایشگاه دیدن فرمودند .

سه قلو ها

هنگامیکه اعلیحضرتین از اطاق مخصوص نوزادان نارس دیدن کردند نوزادان سه قلو موردتوجه اعلیحضرتین قرار گرفتند .

شاهنشاه دستور فرمودند ازطریق بنیاد پهلوی کمك لازم به مادر نوزادان سه قلو صورت گیرد .

اعلیحضرتین پس از بازدید از قسمت های مختلف زایشگاه برای اندکی استراحت وارد سالن زایشگاه شدند .

مادر ۱۵ فرزند

در این سالن سه نفراز پر اولادترین مادران ایرانی از دست شاهنشاه جوائزی دریافت داشتند .

نفر اول بانو فردوس نوروزی دارای پانزده فرزند ساکن شهرستان فسا همسر معاون فرمانداری فسا مبلغ ۵۰۰۰۰ ریال دریافت داشت .

نفر دوم بانو سلطنت سرور دارای ۱۴ فرزند همسر آقای سیف الله‌بیر مرادیان بود که مبلغ ۴۵۰۰۰ ریال دریافت نمود این زن هفت ماهه حامله بود وقریبا پانزدهمین فرزند این بانو تا دو ماه دیگر بدنیا خواهد آمد ! سومین مادر پر اولاد فاطمه نامداشت که همسر سرپاسبان سیدمهدی طباطبائیان میباشد و ۱۴ فرزند دارد

هنگامیکه بانو فاطمه بحضور علیا حضرت رسید از معظم لها تقاضا کرد که بنگاه حمایت مادران آمپولی باو تزریق کنند که دیگر صاحب فرزند نشود اعلیحضرتین و همراهان از این تقاضا تبسم کردند.

این مادر نیز مبلغ ۴۵۰۰۰ ریال دریافت داشت .

پایان مراسم

مقارن ظهر بازدید اعلیحضرتین اززایشگاه حمایت مادران و نوزادان و همچنین مراسم توزیع جوائز بین پر اولادترین مادران پایان یافت اعلیحضرتین درمیان ابراز احساسات شدید دانش آموزان و مردمیکه در مقابل در خروجی زایشگاه اجتماع کرده‌بودند محوطه زایشگاه راترك گفتند .

تسلیت

جناب آقای بحری

مصیبت وارده را بجنابعالی تسلیت عرض نموده بقای آن خانواده ارجمند را از ایزد متعال خواهانیم .

دانش آموزان سوم ب ـ دبیرستان طبری

جنابان آقایان علی اصغر محمودی و عزیز محمودی

باکمال تاسف و تالم درگذشت والده محترمتان را از صمیم قلب تسلیت عرض نموده بقاء عمر شما وسایر بازماندگان آن مرحومه را از خداوند متعال مسئلت داریم .

بندر شاهپور ـ حسین کوه گیوی ـ عباس کوه گیوی ـ عربی اجریش ـ سید لازم عابدی ـ حسن ملح محمد رامهرمزی ـ خلیل شاهسوندی ـ خضیر . عساکره ـ رضا جعفر زاده ـ ایوان صیاد

بانهایت تاثر فوت ناگهانی فاتح سرهنك پور همکار ودوست ارجمند خود رابابازماندگان آنمرحوم تسلیت عرض مینمایند .

کارمندان قسمت کارتوگرافی سازمان نقشه برداری کل کشور

بانهایت تاثر فوت ناگهانی فاتح سرهنك پورهمکار سازمانی خودرا بهمسر وبازماندگان آنمرحوم تسلیت عرض مینمایند .

بانوان قسمت کارتوگرافی سازمان نقشه برداری کل کشور

دبیران و کارکنان دبیرستان شاهپور تجریش

مصیبت وارده را بهمکار ارجمند جناب آقای عزیزاله احقری تسلیت عرض مینمایند . آ ـ ۳۰۹۴۶

فدراسیون دوچرخه سواری ایران

بدین وسیله درگذشت واجد سمیعی قهرمان دوچرخه سواری دانشگاه را ببازماندگان آنمرحوم تسلیت میگوید .

رئیس فدراسیون دوچرخه‌سواری ایران ـ سرهنك ستاد عبدالله‌وثیق

مصیبت وارده را به آقای یوسف پارسیان و خانواده محترمشان تسلیت عرض مینماید . **حسین کبودوند**

دوست ارجمند آقای یوسف پارسیان

درگذشت پدر عزیزتانرا از صمیم قلب تسلیت گفته از خداوند متعال شادی روح آن مرحوم وبقاء بازماندگان را خواهانم .

گریشا در هاکوپیان ۲۲۷۷۳

باکمال تاسف درگذشت شادروان بر اخاص پارسیان را به آقای یوسف پارسیان وفامیل محترمشان تسلیت عرض میکند .

آ ـ ۲۲۷۷۳ **جعفر محمدیان**

درگذشت تاسف آور مرحوم براخاص پارسیان را به آقای یوسف پارسیان و خانواده محترمشان تسلیت میگویم . **کیهان مرادی**

آقای یوسف پارسیان

فوت پدر بزرگوارتانرا بجنابعالی و فامیل محترم صمیمانه تسلیت میگویم . آ ـ ۲۲۷۷۳ **منصور میرقوام الدین**

مصیبت وارده را بعموم خاندان تقوی خصوصا آقای حاج سیداسدالله تقوی تسلیت میگوئیم .

عبدالرحیم احمدی نژاد وبانو ـ حاج اکبر ایلخانی و بانو ـ سید احمد تقوی وبانو ـ مرتضی احمدی نژاد

دانش آموزان سال دوم الف دبیرستان اندیشه از ضایعه اسفناك درگذشت دوست محبوب و ارجمند خود ایرج مرادیان شدیدا متاثر و متالم بوده و این مصیبت عظیم را به‌پدر و مادر داغدیده و خانواده محترم آن شادروان صمیمانه تسلیت میگویند .

آ ـ ۲۲۷۴۱ **دانش آموزان سال دوم الف دبیرستان اندیشه**

مصیبت وارده را به دبیر محترم جناب آقای بحری و خانواده تسلیت گفته و بقای عمر بازماندگان را از ایزد متعال مسئلت مینمائیم .

از طرف دانش آموزان کلاس دوم ج دبیرستان طبری : کیوانی ـ

آ ـ ۲۲۷۴۳ **خلعت بری ـ افشار ـ ادیبزاده ـ صریحی فرد**

باتاثر فراوان درگذشت نا بهنگام شادروان بهنام واجد سمیعی را بخانواده محترم واجد سمیعی تسلیت عرض میکنم .

آ ـ ۲۲۷۳۱ **سرگرد دکتر کریمی افشار**

دوست گرامی آقای یوسف پارسیان

از خبر درگذشت ابوی گرامیتان متاثر بدینوسیله صمیمانه تسلیت عرض میکنم .

بهرام مذکوری رئیس بانك ایران و ژاپن شعبه بازار

جناب آقای قاسمی

بانهایت تاسف مصیبت وارده را بجنابعالی تسلیت عرض بقاء و سلامت شما وسایر بازماندگان آنمرحومه مسئلت داریم .

آ ـ ۲۲۷۹۷ **مهندس اوانسیان ـ مهندس رضوی**

جناب آقای علیا صغر محمودی معاونت محترم خطوابنیه جنوب

باکمال تاسف وتالم درگذشت والده محترمتان را تسلیت عرض نموده بقاء عمر جنابعالی وسایر بازماندگان آن مرحومه را از درگاه ایزد متعال مسئلت دارد .

از طرف کلیه کارگران وکارمندان قطعه ۴۲ ـ حسین کوگیوی

مصیبت وارده را بدوست عزیزم آقای عباسقلی سرهنك پور صمیمانه تسلیت میگویم . **جهانگیر زمانیان**

استاد ارجمند جناب آقای بحری

شاگردان دبیرستان طبری کلاس سوم ج این حادثه ناگوار و فوت مادر مهربان شما را تسلیت عرض میکنند و سلامت و صحت آن استاد ارجمند را از خداوند بزرك خواهانند .

آ ـ ۲۲۸۲۹ **روح‌انگیز ـ منیژه وفائی ـ حلیمی ـ محقق**

جناب آقای منوچهر اخباری

باکمال تاسف مصیبت وارده را به آن جناب وفامیل محترم اخباری صمیمانه تسلیت عرض نموده و سعادت و سلامتی و بقای عمر همه را آرزو میکنم . **علی سلحچوش**

برادری خواهرش را کشت و دختر خردسال او را با خود برد

قاتل چندساعت بعد توسط مامورین دستگیر شد وضمن اعتراف بقتل گفت من بخواهرم پیشنهاد کردم خودکشی کند ولی چون قبول نکرد او را کشتم

فاطمه جهانگیری که بدست برادرش کشته شد

بعد از ظهر دیروز جوانی بنام محسن جهانگیری با کمك یکی از دوستانش خواهر خود را با تیغ سلمانی بطرز فجیعی کشت و باربودن دخترخردسال خواهرش متواری شد.

خبرنگار ما در سمنان حادثه را چنین گزارش داده است : دریکی از روز های دوهفته قبل بانو فاطمه جهانگیری که همسر گروهبانی بود باتفاق شخصی بنام علی اصغر مکاری‌پور کارمند شهرداری تهران به سمنان وارد شدو در یکی ازمحاضر این شهرستان از همسر اول خود طلاق گرفت و پس از دست بردن در تاریخ طلاقنامه بدون رعایت تشریفات قانونی بعقد علی اصغر مکاری‌پور در آمد ولی فردای آنروز مامورین شهربانی سمنان هر دو نفر راباتهام ازدواج غیر قانونی دستگیر کرده‌و تحویل شهربانی دادند .پس ازچهار روز فاطمه وعلی اصغر مکاری پور با ضمانت شخصی بنام تقی لشگری از زندان آزاد شدند ودر خانه‌ای سکونت کردند .

خواهر خود را کشت

پریروز محسن جهانگیری برادر فاطمه که از جریان زندانی شدن و ازدواج غیر قانونی خواهرش اطلاع یافته بود باتفاق یکی از دوستان خود بنام «حاجی» بخانه خواهرش رفت تا بانقشه‌ای که طرح کرده بودند او را بقتل برسانند .

سه ساعت از ظهر گذشته بود که محسن جهانگیری باتفاق دوستش حاجی باطاق فاطمه رفت و با استفاده از تیغ سلمانی بطرز فجیعی گلوی او را برید و پس از ارتکاب این جنایت متواری شد و دختر خرد سال خواهرش را نیز همراه خود برد .

محسن جهانگیری (قاتل)

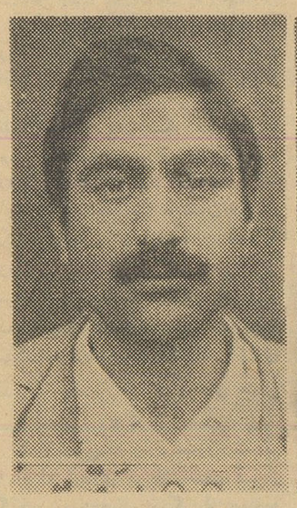

حاجی دوست محسن

قاتل و همدستش دستگیر شدند

ساعتی بعد زن صاحبخانه وعده‌ای از همسایگان از این امر مطلع شدندو بلافاصله جریان رابشهربانی و ژاندارمری سمنان گزارش دادند و براثر فعالیت مامورین انتظامی قاتل و همدست او در فاصله چند ساعت بوسیله مامورین شهربانی گرمسار دستگیر شدندو بدادسرای سمنان اعزام گردیدند .

ضمنا آقایان سرهنك راوندی ـ رئیس شهربانی، رئیس دادگستری و بازپرس دادسرا و پزشك قانونی سمنان در محل واقعه حضور یافتند وبرای دفن جنازه فاطمه اقدام گردید.

خبرنگار ما در گزارش خود اضافه میکند بقرار اطلاع مقتول پس‌ازرهائی از زندان بزن صاحبخانه گفته بود برادرم عاقبت مرا خواهد کشت .

اعتراف قاتل

محسن جهانگیری در اولین جلسه بازپرسی بجریان قتل خواهرش فاطمه اعتراف کردو افزود : چون خواهرم از راه راست منحرف شده بود من ابتداباو پیشنهاد کردم که باخوردن تریاك خودکشی کند ولی چون باین کار راضی نشدمن هم او را کشتم

دختری که قاتل پس ازکشتن مادرش اورا باخودبرد

درهفته گذشته :

۳۶ نفر قصد خودکشی داشتند

در هفته گذشته ۲۳۰ نفر دراثر حوادث مختلف در شهر تهران وحومه مجروح و مسموم شدند.

از این عده ۸۵ نفردر اثرحوادث رانندگی ۱۴ نفر در اثر زد وخورد، یك نفر در اثر تیر خوردگی ،۱۳ نفر در اثر سوختن و ۲۰ نفر در اثر سقوط از بلندی مجروح‌شدند.

در همین مدت ۲۰ نفر با خوردن تریاك و۱۶ نفر با خوردن قرصهای سمی قصد خودکشی داشتند ۱۷ نفر در اثر افراط در خوردن‌مشروب ۳۲ نفر در اثر پرخوری ، ۱۲ نفر بعلت خوردن نفت مسموم شدند ، مسمومین در بیمارستان لقمان‌الدوله بستری گردیده و مجروحین در بیمارستان‌های سینا ، حکیم‌الملك ورازی معالجه شده‌اند.

دریك حادثه شدید درجاده کرج

راننده کشته ویك نفر مجروح شد

حادثه درنتیجه بی‌احتیاطی‌راننده سواری وسبقت گرفتن وی ایجادشده بود

اتومبیل سواری پس ازتصادف ...

صبح دیروز در نتیجه تصادف شدید یك اتومبیل سواری با یك اتوبوس راننده‌اتومبیل سواری کشته شد ویك نفر نیز بسختی مجروح گردید .این حادثه بعلت بی‌احتیاطی راننده سواری و سبقت گرفتن وی بوجود آمد .

خبرنگار ماکه در محل حادثه حاضر شده بود گزارش میدهد : ساعت هشت‌و نیم صبح‌دیروزاتومبیل سواری شورلت شماره ۳۰۲۱۹ به رانندگی زاری لالایان که بطرف کرج میرفت در کیلومتر ۱۷ کرج با اتوبوس شماره ۱۰۹۶شرکت واحد برانندگی عبدالله یوسفی‌آزاد که بتهران می‌آمد تصادف کرد .

شدت‌تصادف‌باندازه‌ای‌بود که‌اتومبیل سواری بکلی در هم شکسته شد و زاری لالایان راننده آن بقتل‌رسید وسرنشین دیگر اتومبیل بنام حسن نشاطی بسختی مجروح گردید .

مجروح توسط گروهبان ملکی‌رئیس پاسگاه ژاندارمری کاروانسراسنك به‌بیمارستان منتقل شدو تحت‌درمان قرار گرفت .

خبرنگار ما گزارش میدهد : کاردان فنی علت این حادثه را بی احتیاطی راننده اتومبیل سواری و گرفتن سبقت تشخیص داده است در این حادثه فقط دوچرخ عقب اتومبیل سالم مانده و بقیه‌اتومبیل خرد شده بود .

ستوان یاوری بازداشت شد

امروزپرونده اتهامی‌ستوان محمدیاوری برای رسیدگی به اعتراض بقرار بازداشت بدادگاه فرستاده شد .

همانطور که درشماره قبل اطلاع دادیم شب پنجشنبه گذشته زن ۲۵ ساله ای بنام بانو سکینه علیشاهی در نتیجه اصابت گلوله‌ای که از سلاح کمری شوهرش ستوان یاوری خارج شده بود کشته شد .

این حادثه در منزل ستوان یاوری اتفاق افتاد و ستوان یاوری گفت هنگامیکه مشغول بازدید سلاح کمری خود بوده گلوله‌ای از آن خارج شده و به سر زنش که بچه شیر میداد اصابت کرد .

پرونده این حادثه در شعبه ۹ بازپرسی مورد رسیدگی قرار گرفت وبازپرس قرار بازداشت ستوان یاوری را صادر کرد و چون وی بقرارصادره اعتراض داشت پرونده برای اظهار نظر بدادگاه احاله گردید باز پرس همچنین‌پرونده خودکشی خسرویاوری برادر ستوان یاوری را که سال پیش اتفاق‌افتاده‌برای‌مطالعه‌خواسته‌است.

محاکمه سعدالله بتاخیرافتاد

امروز قرار بود سعداله متهم‌بقتل فلور در شعبه ۹ دادگاه جنحه محاکمه شود ولی بعلت حاضرنبودن وکیل‌وی دردادگاه‌محاکمه‌برای بار سوم بتاخیر افتاد و جلسه دادرسی بروز شنبه دوم دی ماه موکول گردید.

کلفت خانه لباسهای خانم را برد!

زن جوان میگفت: چون مدتی درتهران بودم زندگی درده برایم مشکل شده‌بود

زنی‌که باتهام سرقت توسط مامورین دستگیرشد

امروز زن ۱۸ ساله‌ای را که از خانه اربابش در تهران دو چمدان لباس وزیور زنانه دزدیده وبه‌زنجان فرار کرده بود به ژاندارمری‌تهران آورده بودند .

ماموری که او راآورده بودگفت از تهران بما خبر دادند که زنی‌با این مشخصات مرتکب دزدی شده وبه زنجان آمده است ما او را گرفتیم وباینجا آوردیم .

خبرنگار ما با این زن صحبت کرد او میگفت :

من اهل زنجان هستم ۷ سال پیش مادرم مرا به کلفتی داد و به تهران آمدم دو سال بعد به ده خود باز گشتم در آنجا با چوپانی ازدواج کردم ولی چون در نتیجه ماندن در تهران زندگی در ده‌برایم مشکل شده بود و آرزوی آمدن تهران را داشتم از شوهرم طلاق گرفتم و به تهران آمدم و باز کلفت شدم . این بارخواهرم را هم بتهران آوردم. خواهرم در این شهر با مردی دوست شد و این دو نفر مرا وادار کردند که از خانه اربابم دزدی کنم من دزدی کردم ولی دستگیر شدم وبه ۵۰ ضربه شلاق محکوم گشتم.

دو باره در خانه‌ای مشغول کار گردیدم ولی این بار تصمیم گرفتم پولم را جمع کنم واز خیر تهران بگذرم وبده بر گردم و در آنجا قالی بافی کنم ولی نتوانستم پولم‌را جمع کنم زیرا حقوقم خیلی کم‌بود بهمین جهت تصمیم بدزدی گرفتم سه روز پیش گردن بند ، ساعت دستبند طلاو لباسهای خانم را بر داشتم ودر دو چمدان گذاشتم وبه زنجان فرار کردم .اما در ایستگاه راه آهن مامورین ژاندارمری مرا گرفتند .

نامه یك مرد ناشناس

موجب محکومیت شریکش بیکسال زندان شد

امروز مردی بنام غیب علی انصاری فرزندعلی باتهام‌داشتن تریاك در دادگاه جنائی بیك سال زندان و پرداخت دو میلیون وچهار صد وسی و هفت هزار وپانصدریال جریمه نقدی‌محکوم گردید.

چندی‌قبل‌نامه‌ی با امضائی بژاندارمری ناحیه یك رسید که در آن نوشته شده بود مردی قصد دارد مقدار ۵ کیلو تریاك به قم حمل نماید با رسیدن این نامه مامورین در صدد تحقیق برآمدندودر روز بعد تمام اتومبیلهائی را که عازم قم بودند . مورد بازرسی قرار دادند . در نتیجه این بازرسیها مامورین موفق‌شدند قاچاقچی تریاك را در داخل یك‌اتومبیل کرایه دستگیر نمایند وی‌غیب‌علی انصاری‌نام داشت و همراهش چهار کیلو و۷۰۰ گرم تریاك بودمامورین پس از تحقیقاتی که بعمل آوردند او را با تریاکهای مکشوفه بدادسرای تهران فرستادند.

امروز شعبه دوم دادگاه‌عالی جنائی برای‌رسیدگی بپرونده غیب علی تشکیل جلسه داد غیب علی در دادگاه میگفت :

نویسنده‌نامه که باعث‌دستگیری من شده است شریك من بودوتریاکها را با هم خریده بودیم ولی او نا جوانمردی کرد ومرا «لو» داد !

بچه خجالتی!

خودرا مسموم کرد

دیروز جوانی بنام مهدی که خود را باتریاك مسموم کرده بود از طریق کلانتری ۳۵ به بیمارستان منتقل شد وتحت درمان قرارگرفت

مهدی در باره علت اقدام خود میگفت : دیشب من عرق خوردم و مست بخانه رفتم و خوابیدم صبح امروز که از خواب‌بیدار شدم‌متوجه کار شب گذشته خود شدم و چون بشدت از پدر ومادرم خجالت میکشیدم و نمیخواستم چشمم بروی آنها بیفتد خود را مسموم کردم!

۱۷ نفر درنتیجه تصادف ونزاع مجروح شده‌اند

در ۴۸ساعت گذشته ۱۵نفرباسامی مهدی صادقی فرزند محمد ،امیر حسین ریخته گران فرزند اصغر ، صغری حسن بیگی فرزند علی‌اکبر، حسن نشاطی فرزندرحمت‌اله ،حسین غفاری فرزند محمد ، علی غفاری فرزند حسین ، حسین مهدی زاده فرزند غفار ،سید خانم محمد نیا فرزند محمد ،ابوالفضل شریف خو فرزند شریف ،ربیعه خان‌وردی‌فرزند محرمعلی ،قلیچ کاظمی فرزندپاشا، ناصر عالم گیر فرزند غلامعلی،فرخ کمیلی فرزند محمد ،مهرداد عباس پور فرزند حسن وحسین میر خلیل فرزند اصغر .دراثر حوادث‌رانندگی و۲ نفر باسامی .ماه سلطان صفائی فرزند ابراهیم :امیر زمردیان فرزند اکبردر اثر زدو خوردزخمی‌شده‌اند.

بزودی ...

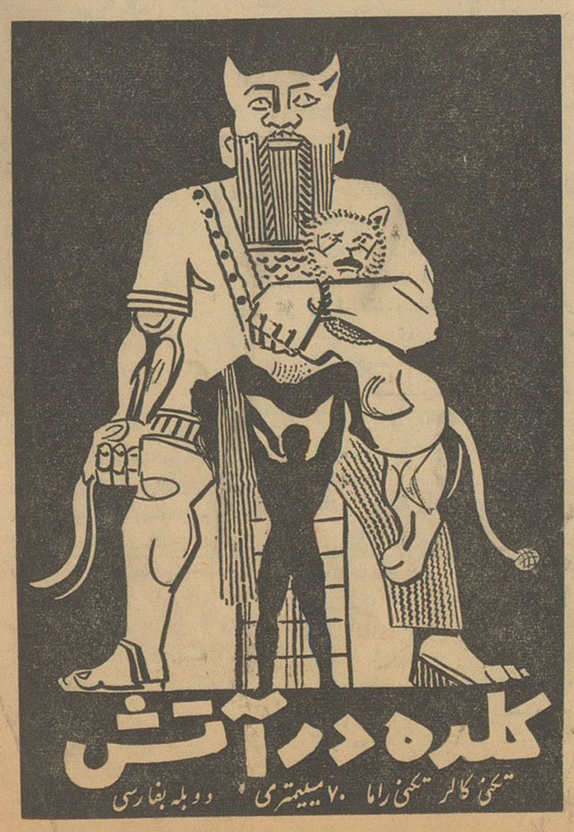
کلده در آتش
تکنی کالر تکنی راما ۷۰ میلیمتری دوبله بفارسی

سایه سرنوشت

پس ازچهارسال انتظار تهران برای استقبال از :
ده فرمان
آماده می شود

بزرگترین مسابقه کشتی کج انجام شد

دردوشب مسابقه ۶۰ کشتی‌گیر کج باحضور پنجهزار نفر تماشاچی هنرنمائی کردند

بعداز ظهر روز پنجشنبه‌و جمعه اطلاعات هفتگی وباشگاه ورزشی اولین مسابقه کشتی کج درایران تهرانجوان درسالن محمد رضا شاه بابتکار سرویس ورزشی مجله پهلوی انجام گردید.

درشب اول مسابقه والاحضرت‌شهرام در استادیوم محمد رضا شاه حضور داشتند و مسابقه کشتی کج آغاز شد و متجاوز از ۶۰نفر کشتی گیر کج ازباشگاههای تهران جوان ـ جعفری ،آرارات،داریوش طی‌دوشب مبارزه‌های جالب وهیجان انگیزوسر گرم کننده عده‌ای از بهترین کچیست های تهران بدوره نهائی رسیدند.

در جریان دوشب مسابقه بیش از پنجهزار نفر برای تشویق کشتی گیران درسالن محمد رضا شاه حضور یافتند و مسابقات با نظم و ترتیب و بدون هیچگونه حادثه‌سوئی خاتمه یافت.

برنده شنل

چون تعداد شرکت کنندگان در مسابقه زیاد بود به‌تشخیص هیئت دواران و بسر پرستی آقای سرگرد آهنچی مسابقه نهائی طی مراسم خاصی انجام خواهد شد که تاریخ و محل آن بعدا اعلام میشود و به برنده عنوان«شنل‌سیاه» اعطاءخواهد شد.

برنامه هنری

در شب اول مسابقه آقای روانبخش هنرمند محبوب برای تماشاچیان مسابقه برنامه جالب توجهی اجرا کرد که مورد تحسین تماشاچیان قرار گرفت ولی در شب دوم قراربود آقای «ویگن» دربرنامه‌شرکت‌نماید لکن معلوم میشود پیش آمدی‌باعث عدم حضور گردید که موجب‌تاسف شد.

ورود تیم ملی‌کشتی ژاپن بتهران

بقرار اطلاع بیست دقیقه پس از نیمه شب تیم کشتی فرنگی و آزاد ژاپن وارد فرودگاه مهر آباد میشود.

در فرودگاه از طرف فدراسیون کشتی کشور و قهرمانان و ورزشکاران تهران از هیئت مزبور استقبال خواهد شد.

قهرمانان ژاپنی در روز های ۲۷و۲۸و۲۹ آذرماه در تهران با تیمهای کشتی آزاد و فرنگی ایران مسابقه‌ای در سالن ورزشی دانشگاه انجام میدهند.

اجتماع آموزگاران شهرستانها در وزارت فرهنگ

بامداد امروز ۱۹۵ نفر از آموزگاران شهرستانها که در دانشسرایعالی تحصیل می‌کنند در وزارت فرهنگ اجتماع کرده و تقاضا داشتند که تغییر اشل جدید شامل حال آنها نیز بشود.

آقای حقیق رئیس اداره کل راهنمائی و رفاه معلم با آنان سخن گفت وتوجه آقای وزیر فرهنگ رانسبت بخواسته های آنان اطلاع دادو قرار شد چند نفر بعنوان نمایندگی معلمین مزبور برای تعیین تکلیف در وزارتفرهنگ باقی بمانند و بقیه بدانشسرایعالی رهسپار شوند. پس از تذکرات آقای حقیق معلمین مزبور وزارتفرهنگ را ترک کردند.

هوای شهرستانها

درفریدن وبروجن برف سنگینی بارید

*** در دماوند عبور ومرور وسائط نقلیه ومردم‌مشکل شده‌است**

خبرنگاران مادر شهرستانها جریان هواو بارندگیهای چهل وهشت‌ساعت اخیر را چنین گزارش داده‌اند.

دومین برف .طبق گزارش خبرنگار مادر داران فریدن‌پریروز دومین‌برف زمستانی در داران فریدن ریزش کرد وطی بیست و چهار ساعت برف نسبتا سنگینی بزمین نشست‌ودرحال حاضر شهرداران از دومین برف زمستانی سپید پوش است.

در بروجن ـخبر نگار ما در بروجن گزارش میدهد از صبح پریروز ناگهان هوای بروجن تغییر یافت و بارندگی شدیدی شروع شد ریزش باران مدت پانزده ساعت‌متوالی‌ادامه داشت ولی پس از آن برف سنگینی شروع‌بباریدن کردبراثراین‌بارندگی راه‌بین بروجن و سه‌دهستان محدود شد وعبور ومرور وسائط نقلیه‌متوقف گردید.

در حال حاضر هوای شهرستان بروجن فوق‌العاده سرداست وریزش برف وباران بطور متناوب ادامه دارد

در دماوند ـ گزارش خبر نگار مادر دماوند حاکیست که ظرف چهل و هشت ساعت گذشته بارندگیهای نسبتا شدیدی در دماوند رویداده است براثر ریزش برف وایجاد گل ولای‌در خیابانها ، عبور ومروروسائط نقلیه مشکل شده ورفت‌وآمد اهالی نیز بدشواری صورت میگیرد.

درخراسانـ طبق گزارش خبرنگار مادر مشهداز دیروز هوای‌شهرستان مشهدابری‌ومستعدبارندگیست‌وظرف چهل وهشت ساعت اخیردرشهرهای قوچان ،شیروان ،بجنورد وتربت‌جام بارندگیهائی رویداده است.

گشایش کلاس مبارزه بابیسوادی

عصر روز پنجشنبه آقای خسروانی وزیر کار کلاس مبارزه با بیسوادی کارگران را در یکی از کارخانه های تولیدی تهران گشود.

آقای وزیر کار در این جلسه‌اهمیت وجود کارگران با سواد ومتخصص را یاد آور شده اظهار داشت اگر کارگران باسواد باشند زندگی شخصی واجتماعی آنها بهتر میشود و معلومات آنها موجب حسن رابطه بین کارگر و کارفرما خواهد شد.

زلزله درعلی آباد گرگان

طبق گزارش خبرنگار ما در علی آباد گرگان نیمه شب‌پریشب زلزله نسبتا شدیدی در علی آباد گرگان رویداد گرچه این زلزله باعث وحشت و ترس شدید اهالی شد ولی خوشبختانه خساراتی به‌بار نیامد.

تشرف بدین اسلام

بانو هلکا کیت تبعه آلمان دو روزقبل‌در محضر حجةالا سلام‌آقای حاج سید علی علوی قزوینی بدین اسلام وطریقه مذهب جعفری‌مشرف گردید و به زهرا موسوم گردید.

سمینار بررسی برنامه سوم پایان‌یافت

در آخرین جلسه سمینار بررسی برنامه سوم که روز پنجشنبه تشکیل شدابتدا آقای دکتر راسخ برنامه‌های فرهنگی و بهداشتی را که در برنامه سوم پیش بینی شده است تشریح کرد سپس آقای بوآ توضیحاتی‌درباره طرز همکاری دوستائیان با برنامه های دولتی در کشور های افریقائی داد و اهمیت عمران دهات و اخاطر نشان ساخت بعد آقای دکتر احسان نراقی مدیرموسسه‌مطالعات وتحقیقات اجتماعی بانتقاد برنامه هفت ساله دوم پرداخت و گفت یکی از نقاط ضعف برنامه دوم این بود که توده مردم برنامه واازآن‌خود نمیدانستند.

برنامه سوم‌بایدبرای عموم‌افرادملت یك عامل و محرك اقتصادی وسبب خوش بینی بآینده باشد همچنانکه برنامه عمران هندوستان در همه مراحل مورد تایید و استقبال ملت هند قرار گرفت.

متاسفانه در برنامه دوم نه تنها برای رسیدن باین هدف واستفاده از نیروی خلاقه مردم اقدامی نشده‌بلکه موجباتی فراهم شده‌که‌مردم بابدبینی توام با یاس از آن یاد می کنند هرچند که‌نمی توان منکر فعالیتهای عمرانی‌سازمان برنامه بودولی‌شمابابد سعی‌کنید برنامه سوم‌یك برنامه ملی و مورد توجه و پشتیبانی طبقات‌پائین اجتماع گردد و کاری نکنید که‌نظیر برنامه‌دوم باعث افزایش فاصله‌طبقاتی شوید ـ توجه بعدالت اجتماعی اگر مورد نظر برنامه سوم نباشد مسلما با شکست مواجه خواهد شد.

سپس آقای دکتر مهدوی‌نتایج این سمینار را بیان کرده و گفتند برنامه سوم باید اساس کار خود را عمران ناحیه ای قرار دهد و برای عمران نواحی نظیر کردستان ـ آذربایجان و خراسان در خود استانها مراکز فعالیت و کمك بتوسعه این مناطق بوجود آورد. ایشان گفت برنامه‌دوم باعث ثروتمند شدن ثروتمندان گردید و در وضع حاضر اگر هدف برنامه سوم تغییر نکند باز هم فقط عده معدودی ازفعالیت های‌عمرانی برنامه سوم منتفع خواهند گردید.

دکتربقائی درداد گاه تجدیدنظر

بقیه ازصفحه هفتم

بیانات خود اظهار فرمودند که در قانون ذکری از طریقه‌ای‌که دادستان اطلاع پیدا میکند و دستور میدهد نیست. سئوال من این‌بود که‌بازپرس از کجا بوقوع جرم پی برد. وچگونه دستور توقیف من داده شده‌است؟

جناب سرهنك با مهارت فوق‌العاده وادیبانه و قضائی باصطلاح عوام جواب اینموضوع را مالاندند. ولی اگر، بوضع دستگاه ارتش‌ومخصوصا بوضع اداری ارتش وارد باشیم، میدانیم که در کلیه امور چقدر دقت و موشکافی بخرج داده میشود، می دانیم وثابت میکنیم اگر مثلا امروز ریاست محترم محکمه چندداته سنجاق برای روی میزشان لازم داشته باشند باید مکاتبات مقتضی صورت بگیرد.

اینموضوع مالی است و اشکالی هم طبعا ندارد. مخصوصا دراین دستگاه دادرسی ارتش مربوط بزمانی که درتابستان پارسال مرا دستگیر کردند، باندازه‌ای دقت وموشکافی هست که انسان تصورش را هم نمی تواند بکند. نمونه‌اش پوشه‌ایست که داخل پرونده‌ها بایگانی میباشد.

پرونده پرتقال

من بعنوان امانت دادرسی ارتش درشهربانی، زندانی بودم و بهمین جهت اولیاء امور شهربانی، هیچگونه مداخله‌ای درکار من نداشتند واجازه هیچگونه تماسی هم خارج از موافقت دادرسی ارتش نمیدادند، وبرای‌اینکه لباس‌برایم بیاورند بایستی ازدادرسی ارتش اجازه میگرفتند وبعد بشهربانی تحویل میدادند ومامورین زندان‌موقت شهربانی حتی از گرفتن لباس من خودداری میکردند وقتی این پرونده ها را مطالعه میکردم بیك پوشه‌تاریخی بر خورد کردم که مرکب از ۱۵ برك است، مربوط است به آقای قوامی شیرازی، ایشان هم آدم سمجی است و هم صمیمی، موقعی که من در زندان بودم برای من میوه می آوردند.

این میوه ای که ایشان می آوردند، صورت میدادند که «فرستنده قوامی شیرازی، گیرنده دکتر بقائی، پرتقال درشت ۳دانه، متوسط ۲ و کوچك مثلا ۵دانه، بعرض می رسد» وحالا برای آن یك پوشه ای تشکیل شده است و نامه ایشان را که مشخصات پرتقال در آن ضبط شده بود توی پوشه ضبط می کردند.

دستگاهی که این قدر دقیق و موشکاف باشد که برای پرتقال چنین عملی انجام دهد، یك برك اخطاریه، بافسران که بایستی مدرك جرم شود و دکتر بقائی را بااین بگیرند، همینطور توی اتاق بازپرس ولش کنند (باعصبانیت) باید نامه‌ای باشد، دستور دادستان‌باشد این مطلب باید مورد توجه قرار بگیرد.

خواهش می کنم قضات محترم دادگاه باین‌نکته دقت کامل‌بفرمایند که پرونده اگر قبل از این‌جلسه بازپرسی تشکیل شده است. ولی باید کسی بنویسد، اطلاع بدهد، اینها در پرونده من وجود ندارد.

روبروی مصالح عالیه

البته در طول زندگی ومخصوصا زندگی سیاسی ام بخواست‌خداوند متعال همیشه از راهی رفته ام که دشمنان من نتوانسته اند نقاط‌ضعفی را که بعضی دیگر از مردمان سیاسی از آن بر خوردار هستند ا زمن بدست بیاورند.

در هر دوره از دوره های مختلف که من در سیاست وارد بوده ام بمقتضای دوره در دستگاه های مختلف دولتی اعم از کشوری یا لشکری دوستان و آشنایان زیادی داشته ام و تصور می کنم‌هرتقاضائی که از آقایان می کردم میپذیرفتند لکن توصیه و سفارش من هیچگاه از این حدود خارج نبوده است که مثلا حقوق معوقه معلمی راباو بدهند یایك افسر جوانی که کسالت مزاج داشته است بیك منطقه مالاریا خیز نرود، یااین که فلان کارمند نادرست را از فلان مقام بردارید.

من نه در کار های گمرك و قانون گمرکی وارد بودم، نه در بانك های خارج ارزی داشتم و نه می توانستم ذخیره ای داشته باشم.

این ها مطالبی بود که همه می دانستند و میدانند پس، اتهام‌نسبت بمن باید، در حدودی دور بزند که مرا روبروی مصالح عالیه قرار دهند.

تهدید کردند

قضات محترم این دادگاه به خوبی اطلاع دارید که در دولت‌های گذشته، مثلا اگر می خواستند کسی را به زانو در آورند، یا از پرونده های سوء استفاده گذشته خود او استفاده می کردند و یا از بستگانش، یك شخصی که درمبارزه بایکی از دولتهای سابق وارد شده بود همین که دیدند از عهده او بر نمی آیند، اورا تهدید کردند که اگر دست از این مبارزه خود برندارد، پرونده اش را به جریان می اندازند و او تسلیم شد.

ولی برای من هرگز چنین حربه ای نمی توانست کارگر باشد، باین جهت پرونده های من دور یك نسخ مسائل چرخ میزند واگرگاهی مجبور هستم که اشاره کنم منشاء این ها چیست، برای آنست که از آن منشاء به نتیجه اش‌برسیم و بچگونگی آن پی ببریم.

یکروز به اتهام قتل مرحوم‌هژیر روز دیگر به اتهام معاونت در قتل رئیس‌شهربانی، یکروزدیگرباتهام صدور دستور قتل مرحوم سپهبد رزم آراء و بالاخره روزی هم‌باتهام اهانت بمقام سلطنت و اتهام ایجاد تزلزل صمیمیت افراد قشونی!

بعدا البته راجع بموضوعات‌دیگر مطالبی به عرض قضات محترم‌خواهم رسانید. فعلا برای این‌که ازموضوع پرت نشوم، عرض می کنم که‌دولت آقای مهندس شریف امامی ودولت در داخل دولت ایشان دستورتوقیف مرا دادند، وکلای محترم من و خودم دراین باره صحبت کردیم، تکرار آنرا ضروری نمی دانم‌ولکن تذکر، این مطلب لازم است که در تشکیل این پرونده هدف اصلی این بوده است که اتهام اعمال‌مضر بمصالح عمومی، جرائم‌بر ضد امنیت داخلی، اهانت برئیس مملکت واگر هم پیش می رفت مخالفت وضدیت با حکومت ملی بمن بچسبانند.

ختم جلسه

رئیس دادگاه ـ آقای دکتر اگر خسته شدید، بگذارید برای فردا.

دکتر بقائی ـ فردا که جمعه است!

رئیس ـ پس فردا

دکتر بقائی ـ خسته که شده‌ام.

رئیس ـ تنفس اعلام می گردد و بقیه دادرسی به ساعت ۹ صبح‌روز شنبه موکول میشود.

بیست دقیقه بعد از ظهر جلسه دادگاه ختم شد.

ورود

*آقای چیباکوسفیر کبیر ژاپن در تهران از بیروت

*آقای فیروز عدل رئیس مؤسسه بررسیهای اصلاح نژاد از رم

*آقای سیمون لاکوتور خبرنگار لوموند از اروپا

خروج

*آقای هانری رو سفیر کبیر سابق فرانسه در تهران به بیروت

*آقای هانری کوئیبین استاددانشگاه پاریس به پاریس

برنامه امشب

تلویزیون ایران

ساعت ۶٫۰۰ ـ فیلمی از مراسم روز مادر

ساعت ۶٫۳۰ ـ برنامه تاریخ

ساعت ۶٫۴۵ ـ برنامه دیدنیها و دانستنیها

ساعت ۷٫۰۰ ـ برنامه فیلم موزیکال

ساعت ۷٫۳۰ ـ برنامه بانوان

ساعت ۸٫۰۰ ـ برنامه هنر های‌زیبا

ساعت ۸٫۳۰ ـ اخبار

ساعت ۸٫۴۵ ـ برنامه اس۰۲۰اس

ساعت ۹٫۰۰ ـ برنامه نقاب سیاه

ساعت ۹٫۳۰ ـ برنامه تآتر «اتللو» بوسیله تروپ اسکوئی

ساعت ۱۱٫۰۰ ـ پایان برنامه

پیش بینی وضع هوا

وضع هوای ایران تا ظهر فردا طبق گزارش اداره‌پیش بینی‌کل هواشناسی بدینقرار است:

هوای تهران صاف گاهی همراه با مقداری ابر پیش بینی میشود.

هوای سواحل دریای مازندران‌ابری گاهی همراه‌با بارندگی، شهرستانهای شمالی خراسان و آذربایجان نیمه‌ابری در بعضی ساعات همراه با رگبار های پراکنده. جنوبی‌و غربی کمی‌تا قسمتی ابری و هوای بقیه نقاط صاف گاهی همراه با مقداری ابرپیش بینی‌میشود.

حداکثر درجه حرارت هوای تهران در روز گذشته ۱۰ و حداقل‌آن ۲درجه سانتیگراد بالای صفر بوده است.

گرمترین نقاطی که ایستگاه هوا شناسی دارند در ۲۴ ساعت گذشته بندر عباس با حد اکثر ۲۴ درجه سانتیگراد بالای صفر و سرد ترین نقاط شهرستان همدان با حد اقل ۷ درجه زیر صفر گزارش داده شده است.

فرداشب فرداشب فرداشب

شب شگفت انگیز

نمایش واریته باشکوه

برهبری

جوئی ادمس

شب اول نمایش ۲۶ آذرماه

در پتیگاه

علیاحضرت فرح پهلوی شهبانوی ایران

باحضور والاحضرت شاهدخت اشرف پهلوی

بنفعت انجمن ملی ایرانی حمایت کودکان

شبهای دیگر نمایش ۲۷-۲۸-۲۹-۳۰ آذرماه واول دیماه

ساعت ۸ بعدازظهر

در استادیوم محمد رضاشاه پهلوی

محل فروش بلیط: انجمن ایران وامریکا
استادیوم محمد رضاشاه پهلوی
ایران سوپر (تخت جمشید)
نات شاپ (اعلیحضرت پهلوی)

بهار بلیط:
شب اول ۳۰۰-۲۰۰-۱۰۰ ریال
شبهای دیگر ۱۵۰-۱۰۰-۵۰ ریال

بسرپرستی "انجمن ایران وامریکا"

نابغه شرق
(خورشید بی‌غروب)
سرگذشت خطیر دوران جوانی
ابوعلی سینا

استاد استادان، نابغهٔ دوران، تنها دانشمندی بودکه ازقهر وغضب مرد مقتدر و مستبدی مانند محمود غزنوی نهراسید و انتقام فردوسی شاعر توانای طوس را ازاو گرفت. بوعلی سرور پزشکان جهان، دراین سرگذشت عجیب چهرهٔ تابناك خودرا باتمام عظمت ومقام بلندخویش بجهانیان نشان میدهد وشماناظر صحنه‌های هیجان‌انگیز معالجات او خواهید بود.

اخلاق، عادات، رفتار، کردار، گفتار اورا دراین کتاب خواهید یافت.

کتاب نابغهٔ شرق بزودی منتشر خواهدشد

خانم عوضی گرفتی!!

بزودی
سالن آرایش وزیبائی
ماری گلد
دیپلمه هولیوود
خیابان‌شمیران‌مقابل آمل
آ-۳۰۹۴۰

دکتر یحیی شهردار ـ متخصص جهاز هضم
از بیماران محترم متمنی است که برای مراجعه به‌مطب ۲۴ ساعت قبل طرف صبح توسط تلفن ۳۷۰۳۵ وقت بگیرند.
خیابان باغ سپهسالار شماره ۱۵۴

برای خرید میوه جهت تیمارستان
بانو عظمی بانکی مبلغ پنجهزار ریال مخارج هفت عموی خودرا به روزنامه اطلاعات فرستاده‌که بمصرف خرید میوه تیمارستان‌برسد.

بیماریهای آمیزشی ـ مجاری ادرار ـ سستی‌وناتوانی مردان. خیابان صفیعلیشاه دکتر یحیی صدری.

عرض تشکر ومعذرت

بدینوسیله از آقایان دکتر حمید آهی رئیس، دکتر غروی، دکتر خسروآهی، دکتر خطیبی، دکترفامیلی‌پزشکان بخش «زایمان» بیمارستان وزیری که باعمل جراحی همسر اینجانب را ازخطر حتمی نجات داده‌اند تشکر مینمایم.

عباس جلائی

مژده مژده مژده

ازروز سه‌شنبه ۲۸ آذر درسینمای ایفل شاهکار ارزنده دیگری ازفیلمهای ترکیه بنام

داماد زرخرید

باشرکت ستاره فتان ترکیه بلکین دوروگ

ملکه زیبائی‌دنیا و ستاره فیلم صفحه شکسته‌وهنرمندان‌معروف

کوکسل آرسوی و نوبارتر زیان وچندهنرمند دیگر

آ-۳۰۹۶۸ پخش زرین‌فیلم

اطلاعات

شنبه هفتم رجب‌المرجب ۱۳۸۱ـ شانزدهم دسامبر ۱۹۶۱

سال سی‌وششم ـ شماره ۱۰۶۸۱

شیخ شارجه بحضور شاهنشاه شرفیاب شد

حضرت شیخ صقربن سلطان‌القاسمی حاکم شارجه روز پنجشنبه‌بحضور شاهنشاه رسید در این‌عکس حاکم شارجه در حضور اعلیحضرت همایونی‌دیده می شود .

دستور پرداخت وجه نقد بجای کوپن

بکلیه دارائیها و پیشکاریها داده شد

امروز وزارت‌دارائی طی بخشنامه‌ای نحوه پرداخت حق‌لیسانس و تفاوت حقوق راکه سابقا بصورت کوپن پرداخت میشد بکلیه پیشکاریها و ادارات دارائی ابلاغ نمود .

بموجب دستور مزبور از این پس باید طبق تصویب نامه دولت کارمندانی کـه کوپن دریافت میداشتند باید وجه نقد دریـافت دارند . برای این نوع کارمندان باید ادارات دارائی با رعایت‌کامل مقررات اززدیف ۱۲۸ سال ۱۳۴۰ درخواست صادر و بجریان‌بگذارند تا پس از اجازه پرداخت از طرف خزانه داری کل اقدام به پرداخت وجه بکارمندان مشمول گردد .

سازمان هائی که این اعتبار را از محل اعتبارات اختصاصی خود پرداخت میکردند باید با رعایت مقررات‌از اعتبار مخصوص‌پرداخت نمایند سازمان های دیگری که این‌اعتبار در بودجه‌سال ۱۳۴۰ آنها گنجانده شده نیز باید مثل دیگر اعتبارات از اداره کل بودجه تقاضای تصویب آنرا کرده و بعدا اقدام به پرداخت نمایند .

حریق در کارخانه قند همدان

طبق گزارش خبرنگارما درهمدان پریشب طی حریقی که در کارخانه قند همدان روی داد قسمتی از انبار« سازمان نصب کارخانه »آتش گرفت

گفته میشود علت آتش سوزی ، سرایت آتش بخاری به بالن های محتوی اکسیژن و انفجار و یکی از آنها بوده است .

در این آتش سوزی در حدوددو میلیون ریال خسارت وارد آمده و چون احتمال میرود حریق عمدی باشدباینجهت‌جریان تحت‌رسیدگی

طرح ملی شدن نفت برای اولین بار

بقیه ازصفحه ۱۷

نکرد . در اوایل مجلس پانزدهم که آقایان محترم بخاطر دارند مقاوله نامه مرحوم قوام ـ ساد چیکف رد شد و ضمن آن مقاوله نامه ماده مربوط به استیفای حقوق ایران از نفت جنوب تصویب‌شدو برای‌اجرای این ماده کمیسیونی از طرف‌مجلس معین شد که بموضوع نفت ووضع شرکت نفت رسیدگی کند، منهم بمناسبت اینکه‌نایب رئیس کمیسیون بودجه بودم دراین کمیسیون هم میبایستی شرکتی داشته باشم ولی باید اعتراف کنم با اینکه درزمره وکلای نسبتا مطلع مجلس بشمار میرفتم از موضوع نفت و شرکت نفت اطلاعی نداشتم وازاین حیث‌مثل تمام مردم مملکت و بقیه وکلابودم. کمیسیون مزبورهم‌یك‌سو کمیسیون را معین کرد که بموضوع امتیاز دادرسی‌و شرکت‌نفت‌وغیره‌رسیدگی کند این سو کمیسیون چندین هفته مشغول کار بود وبعد آمدند و اعلام کردند که شرکت نفت حتی بیشتر از حق ایران بما پول داده‌است ، وقتی که این حرف را شنیدم تعجب کردم که چطور میشود این شرکت اینقدر بما محبت بکند که اضافه برقرار داد بما پول بدهد . این‌امر سبب شد که در صدد برآیم‌راجع به موضوع نفت‌مطالعاتی بکنم‌و کتاب هائی هم پیدا کردم. همچنین در روزنامه داد مقالاتی بقلم‌مرحوم‌لسانی که بعدا سناتور شد منتشر میشد و چون ایشان از دوستان پدرمن‌بودند بایشان مراجعه کردم و گفتم می‌خواهم راجع به نفت مطالعه کنم ، ایشان عصر آنروز آمدند منزل‌ما و یك چمدان بزرگتر از این چمدان (اشاره بچمدان‌سبزرنك حاوی‌اسناد) پراز کتاب واسناد‌آوردند که‌متجاوز از یکسال در اختیار من بود وکمال استفاده را از آنها کردم .

بخاطر ندارم که کار کمیسیون ماموررسیدگی بامرنفت بکجارسید اما در آذرماه ۱۳۲۸ آقای مهندس رضوی ضمن نطق مفصلی درمخالفت باآقای ساعد مطالبی راجع به نفت بیان داشت ودراوایل بهمن سال ۱۳۲۷ که در کرمان بودم مرحوم عباس اسکندری استیضاحی‌ازدولت جناب آقای ساعد بعمل آورد .

برای اولین بار

استیضاح مرحوم اسکندری مجلس را دریك وضع مشکلی قرار داده‌بود زیرا دولت آقای ساعد تقاضای‌رای اعتماد کرده بود ولی این رای‌اعتماد متضمن تائید قرارداد نفت میشد

آقای دکتر بقائی در این هنگام کتابی از چمدان سبزرنك بیرون آورد وبا اشاره به آن گفت : این کتابی است که حزب ایران درآن زمان منتشر کرد که نطق آقای مکی را در دورهٔ پانزدهم راجع به نفت چاپ کرده و تاریخچه نفت را هم تا حدود زیادی منعکس کرده است در این موقع برای اولین‌مرتبه در دوره پانزدهم هم جناب آقای دکتر مصدق‌بمجلس واردشدوایشان نامه‌ای توسط آقای مکی به‌مجلس نوشتند که فقط دوسطر ابتدای‌آنرا قرائت میکنم : ... اینجانب سکوت اختیار کرده و کوچکترین دخالتی در امور سیاسی نداشته و حتی از حضور دراجتماعات خودداری کرده‌ام آقای دکتر مصدق بعد برای رفع بن‌بست استیضاح پیشنهاد میکند که به‌وکلا بگوئید بدولت رای منفی بدهند تاآن قرارداد تائید نشود .

بدنبال‌استیضاح مرحوم‌اسکندری آقای‌غلامحسین‌رحیمیان‌هم‌استیضاحی کردند بعد از آن تاریخ تا چهارماه در مجلس صحبتی از نفت نشد تا در ۱۵ خردادسال ۱۳۲۸ آقای‌رحیمیان یك نطق قبل از دستور ایرادکردند

پس‌از آن دراواخر عمر مجلس ۱۵ در جلسه ۲۸ تیرماه ۱۳۲۸ دولت لایحه قرار داد الحاقی معروف به قرارداد گس ـ گلشائیان رابمجلس آورد و آقای حسین مکی آن‌مبارزه تاریخی راکه‌تاآخر دوره‌ادامه‌داشت در مخالفت باقرارداد شروع کردکه شرح آن در این کتاب نیز هست .

نفت وماده ۶۲ ؟

رئیس دادگاه ـ آقای دکترموضوع نفت مربوط به ۱۲ سال پیش‌ارتباط بماده ۶۲ دادرسی و کیفر ارتش دارد؟ این مطالب مورد احتیاج‌درباره دفاعیات‌شما نیست، جز اینکه‌باعث شود . بیانات وکلای مدافع شماکه خوب بود از ذهن ما محو شود .

دکتر بقائی ـ ولی جواب این ادعانامه را چه باید داد ؟

که برعلیه من نوشته شده‌است : ... متهم از جمله افراد آشوب طلب و مفسده جوئی است‌که‌ازسالیان متمادی از هر موقعیتی برای تحریك وتحریص مردم به فتنه و آشوب استفاده میکند و در هر زمان باقتضای روز مردم را تحریك کرده است ... »

رئیس دادگاه ـ چند دقیقه تنفس اعلام میکنم ...

دکتر بقائی ـ در ادعانامه‌بعدازاینکه راجع به سالیان دراز گذشته‌صحبت میکند مینویسد « ... اگر متهم آزاد شود همین هدف را که هدف رجاله ها و چاقوکشان میباشد دنبال میکند ...

دکتر بقائی درحالیکه ناراحت بنظر میرسید خطاب به هیئت دادرسان‌گفت: اگر این امر صحت داشته باشد وظیفه وجدانی و ملی شما حکم میکند که‌مرا اعدام کنید .

رئیس دادگاه ـ قسمتهائی از کیفر- خواست که در پرونده امر دلایلی‌برای آن وجود نداشته باشد و مطالبی که برسبیل قصه گفته شده و دلیلی در پرونده حاضر ندارد اصلا مورد توجه هیئت دادرسان نیست .

ـ حالا ده دقیقه تنفس اعلام میشود.

تنفس

در ساعت ده و چهل دقیقه دادگاه بعنوان تنفس تعطیل شد و درساعت دهو پنجاه دقیقه جلسه مجدد دادگاه تشکیل گردید و آقای دکتر بقائی به مدافعات خود ادامه داد و درباره مسئله نفت و مبارزات خود و رداتهامات‌منتسبه صحبت کرد که مشروح آن در شماره فردا درج میشود .

جلسه دادگاه در ساعت دوازده‌وبیست دقیقه بعنوان تنفس تعطیل شد و جلسه آینده به بامداد فردا موکول گردید .

ایران و بلغارستان دوباره روابط سیاسی برقرار میکنند

صوفیه ـ ۱۵دسامبر ـ خبرگزاری فرانسه ـ خبرگزاری‌بلغارستان‌گزارش داد که دولت های ایران وبلغارستان تصمیم گرفته اند بار دیگر بایکدیگر روابط سیاسی برقرار کرده و با هم سفیر کبیر مبادله کنند .

مراسم نثار تاج‌گل افسران شهرستانها در آرامگاه اعلیحضرت فقید

ساعت نه صبح امروز یکصد و بیست نفر از افسران شهرستان ها که باپرچمهای واحد های مربوط جهت شرکت در مراسم روز ارتش (۲۱آذر) بتهران آمده بودند باتفاق افسران و امرای سپاه یکم مرکز بسرپرستی‌تیمسار سپهبد مجیدی فرمانده سپاه مرکز در آرامگاه اعلیحضرت فقید حضوریافتند افسران مذکور در چهل جیپ روباز قرار گرفتند و در هر جیپ پرچمی در اهتزاز بود .

در آرامگاه بدوا تیمسار سپهبد مجیدی پیرامون خدمات تاریخی‌اعلیحضرت فقید و پیشرفت هائی که در دوران بیست ساله رضا شاه کبیر نصیب‌ملت ایران‌شده بتفصیل سخن گفت و افزود ما افسران و سربازان وطن به روح پر فتوح رضا شاه کبیر سوگند یاد می کنیم که تا آخرین قطره خون درراه حفظ سنتهای ملی و سلطنت اعلیحضرت همایون شاهنشاه‌جانبازی کنیم .

سپس یکدقیقه سکوت داده شد بعد به ترتیب دسته های گل‌واحد ها نثار آرامگاه گردید و مقارن ساعت ده صبح مراسم بپایان رسید .

تامین اعتبار حقوق معلمین شهرستانها

امروز از طرف آقای درخشش شرحی بوزارت دارائی نوشته شد که چون از محل صرفه جوئی اعتبار پرداخت اشل جدید حقوق معلمینی که از شهرستانها مامور طی دوره دانشسرایعالی می باشند تامین می باشد دستور داده شود شرحی در پیرو بخشنامه قبلی بادارات دارائی شهرستانها نوشته شود تا در پرداخت مایه‌التفاوت حقوق ۱۹۵ نفر معلمین شهرستانها که در دانشسرایعالی درس میخوانند برابر اشل جدید پرداخت شود .

تصویبنامه دولت در مورد ورود کالاهای ژاپنی بکشور

هیئت وزیران در جلسه ۲۲ر۹ر۱۳۴۰ بنا به پیشنهاد وزارت بازرگانی بدنبال تصویبنامه های‌شماره ۶۷۲۴ر۴ مصوب ۲۲ر۷ر۱۳۴۰ تصویب نمودند گشایش اعتباری برای ورود کالا از کشورژاپن در مورد اجناسی که‌در مقابل صادرات وارد خواهد شد موکول بواریز تعهدارزی مربوط‌بصدور کالابکشور نامبرده خواهد بود.

قابل‌توجه اتحادیه صنف‌کتابفروشان

مدیر محترم روزنامه اطلاعات

تقاضا دارد دستور فرمایند طبق قانون مطبوعات پاسخ این مؤسسه رابه آقای محمدعلی ترقی مدیر کتابفروشی خیام درج نمایند .

محمد علی ترقی مدیر کتابفروشی خیام که به نمایندگی از طرف صنف کتابفروش مطالبی سراپا عاری از حقیقت در روزنامه اطلاعات‌منتشر کرده است در سال ۱۳۳۹ مکررابه مؤسسه انتشارات فرانکلین مراجعه وتقاضای کمك می‌کرد . چون اساس کار مؤسسه انتشارات فرانکلین همکاری با ناشران و کتابفروشان است تقاضای نامبرده اجابت شدونامه ذیل به بانك ایرانیان ارسال گردید .

«بانك ایرانیان ۳ر۵ر۳۹ بدینوسیله آقای محمد علی ترقی مدیر کتابفروشی خیام معرفی میشوند در صورتیکه بارعایت مقررات بانکی اعتباری معادل دویست و پنجاه‌هزار ریال (ـ ۲۵۰ر۰۰۰ ریال) به ایشان مرحمت فرمایند موجب تشکر وامتنان اینجانب و مؤسسه انتشارات فرانکلین خواهد بود . باتقدیم احترامات مؤسسه انتشارات فرانکلین .»

پس‌از هفت روز در تاریخ ۱۲ر۵ر۳۹ مجددا نامه ذیل به بانك ایرانیان نوشته شد تا مشارالیه بتواند مجموعا از پانصد هزار ریال‌اعتبار بانکی به معرفی این مؤسسه استفاده کند .

«بانك ایرانیان ۱۲ر۵ر۳۹ بدینوسیله آقای محمد علی ترقی مدیر کتابفروشی خیام معرفی میشوند . در صورتیکه بارعایت مقررات بانکی اعتباری معادل دویستو پنجاه‌هزار ریال (ـر۰۰۰ ۲۵۰ ریال) به ایشان مرحمت فرمایند موجب تشکر وامتنان اینجانب و مؤسسه انتشارات فرانکلین خواهد بود . »

متاسفانه در طی یازده ماه که از گشایش این اعتبار گذشت آقای محمد علی ترقی به جهت بی‌اعتنائی به مقررات وقوانین حاکم‌برعرف تجارت از پرداخت تعهدات خود به بانك ایرانیان شانه‌خالی کرد ومقامات ذیصلاحیت بانك ایرانیان نیز برای الزام مشارالیه به‌ایفای تعهدات طبق مقررات موجود به معرف نامبرده یعنی به این مؤسسه مراجعه‌کردند واین مؤسسه هم چون پس از تذکرات مکرر و تحقیق متوجه شد که نامبرده ممکن است قادر بانجام تعهدات خود نباشد ناچار پس ازیك‌سال نامه ذیل را به‌بانك ایرانیان ارسال داشت .

«بانك ایرانیان شماره ۵۱۹ مورخ ۱۰ر۵ر۴۰ عطف به نامه‌های مورخه ۳ر۵ر۳۹ و ۱۲ر۵ر۳۹ راجع به‌دادن دوفقره اعتبار هریك به مبلغ دویستو پنجاه هزار ریال به آقای محمد علی ترقی مدیر کتابفروشی خیام نظر به بی‌نظمی هائی که در امور مالی بنگاه مذکور مشاهده شده است مؤسسه معرفی خود را بدینوسیله پس می‌گیرد لذا متمنی است‌نسبت به‌تمدید مانده اعتبار فوق‌خودداری نمایند باتقدیم‌احترامات مؤسسه انتشارات فرانکلین .»

بادرج این سه نامه قطعی است که اعضای محترم اتحادیه صنف کتابفروش به علت نامه پراکنی های محمد علی ترقی پی می‌برند و این مؤسسه احتیاجی نمی‌بیند که برای معرفی ایشان مدارك بیشتری ارائه دهد و چون به هرحال مراجع صالح برای‌رسیدگی باین‌گونه اراجیف مقامات دادگستری هستند محمد علی ترقی مدیر کتابفروشی خیام تحت تعقیب جزائی قرار می‌گیرد . ضمنا چون مشارالیه نسبت به همکاران شهرستانی خود اهانت کرده مؤسسه انتشارات فرانکلین برای رفع این اهانت درج توضیح ذیل را لازم می‌داند . همکاران شهرستانی مشارالیه به‌دعوت یونسکو به‌خرج یونسکو به‌تهران‌دعوت‌شدند تا مانندسمینارهای دیگر آسیائی در باب پیشرفت امر کتابفروشی در ایران جلسات بحث و نظر داشته باشند . مسئول اداره این جلسات نیز ازطرف یونسکو انجمن ناشران کتاب تعیین شده بود و مؤسسه انتشارات فرانکلین هیچگونه سمتی دراین باره نداشته است . موسسه انتشارات فرانکلین

آ ـ ۳۰۸۸۸

سیمان تهران

مرغوب ترین و باصرفه ترین سیمانها

سیمان تهران

آوازه

مذاکره درباره انتخابات انجمن شهر «شهرری»

آقای نخست‌وزیر در حضوروزیر بهداری ، سرتیپ مبصر رئیس‌پلیس وپزشکان بیمارستان فیروزآبادی وچند تن از اهالی تهران خطاب‌به آقای فیروز آبادی درباره لزوم انتخابات آزاد صحبت می کند .

تغییرات درفدراسیون‌کشتی

حبیب‌الله بلور

بسمت نایب‌رئیس‌فدراسیون مشغول کارشد ـ با شروع مجدد فعالیت بلور تختی نیز به تشك باز میگردد

صبح امروز از فدراسیون کشتی کشور اطلاع داده شد که آقای‌حبیب‌اله بلور مربی سابق تیم ملی و مشاور فدراسیون بسمت نایب رئیس‌فدراسیون انتخاب شده و مشغول کار گردید»

در اولین تماسی که خبرنگاروزشی ما با مشارالیه گرفت وی اظهار داشت باوجودمعذوریت‌سنی‌که دارم‌برای‌حفظ موقعیت‌قهرمانان‌این‌سمت‌را قبول‌کردم

از ایشان سئوال شد که با آقای تختی تماس گرفته اید ،ایشان تمرین میکنند یا خیر جواب داده شد که‌حتما تختی تمرین‌می‌کند و اگر آمادگی‌پیدا کند‌در مسابقات سه جانبه نیز شرکت می‌کند ولی اگر نتواند این چندروزه در « فرم » قرار بگیرددر‌مسابقات‌آینده شرکت مینماید .

خبرنگار ما اضافه می‌کند که روز گذشته آقای سید محمد خادم دبیر فدراسیون از سمت خود استعفا کرد استعفای وی مورد قبول واقع شد و از طرف فدراسیون کشتی کشور اززحمات چندین ماهه ایشان در سمت دبیری فدراسیون قدردانی بعمل آمد .

خبرنگار ما اضافه‌میکند که باسمت جدید آقای بلور مسئله کناره گیری تختی از کشتی منتفی است ضمنا هنوز دبیر جدید فدراسیون کشتی انتخاب نشده و احتمال میرود ظرف ۲۴ ساعت آینده دبیر جدید نیز تعیین شود .

فیلم خارجی

مورد تقدیر کمیسیون نمایش قرار گرفت

اداره نمایش

بتاریخ ۱۳۴۰/۹/۲۴

شماره ۲۹۹۵

ضمیمه

وزارت کشور

شرکت‌سینمای مولن روژ

پاسخ نامه شماره ۸۳۴/ ۱۴ /۹/ ۴۰ اشعارمیدارد .

کمیسیون نمایش‌رضایت‌خاطر خود‌رانسبت بآنشرکت‌که همواره درواردکردن فیلمهای تربیتی ومفید بحال اجتماع‌نظیر فیلم ده فرمان اعلام وموفقیت‌آن شرکت‌را درادامه تهیه فیلمهای اخلاقی آرزومند است) ع

رئیس‌اداره نمایش وزارتکشور . خاتمی

ده فرمان اولین فیلم خارجی است که‌رسما مورد تقدیرکمیسیون محترم‌نمایش‌قرارگرفته وشرکت مولن‌روژ باین موضوع افتخار میکند و به هم‌میهنان عزیزاطمینان میدهدکـه در آتیه خواهدکوشید بیش ازپیش رضایت هم میهنان عزیزرا جلب نماید.

دفتر روزنامه یومیه

نور وظلمت

به خیابان ارباب جمشید شماره ۴۵ انتقال یافت.

شماره تلفن ۳۵۲۵۶