اوامر شاهنشاه آریامهر : مسببین قتل حجت‌الاسلام شمس‌آبادی باید فورا پیدا ومجازات شوند

همسر و فرزندان متهم بقتل حجة‌الاسلام سکوت را شکستند

حجت‌الاسلام شمس‌آبادی

یك صفحه گزارش تازه و کامل خبرنگاران اطلاعات از قتل مرموز حجت‌الاسلام شمس‌آبادی

میرزا علی شیرو انی (متهم بقتل)

دیوان کیفر قدرت فوق‌العاده یافت

در صفحه ۵

اطلاعات

سه‌شنبه ۲۴ فروردین‌ماه ۲۵۳۵
سیزدهم ربیع‌الاخر ۱۳۹۶
شماره ۱۴۹۸۲ - تکشماره ۱۰ ریال

۳۲ صفحه

والاحضرت شاهدخت اشرف کلیه‌دارائی خودرا وقف کردند

در صفحه ٤

گروههای ویژه برای شناختن قاتلان شروع بکار کرد

دو روحانی دیگر در اصفهان تهدید به قتل شدند

در صفحات ٤ و ۱۸

جتهای اسرائیل هواپیمای عربستان را ربودند

عکس هواپیمای نظامی عربستان سعودی رادر فرودگاه تل آویو درحالیکه بوسیله سربازان اسرائیلی مراقبت میشود نشان میدهد.

در صفحه ۲

دانشجوی ایرانی در امریکا باچاقو مجروح شد

یك دانشجوی دیگر ایرانی دستگیر شد

در صفحه ٤

آب‌بها آزمایشی اجرا میشود

آب بها: متوسط نرخ آب بها در طرح جدید تعیین شد

مصرف مجانی آب ظرف دهسال از ۳۶ به ۳۰ میلیون‌متر مکعب میرسد

در صفحه ۲۹

ارتش سوریه به دروازه بیروت رسید

در صفحه ۲

کنکور: سئوالات آزمون همگانی با تاریخ شاهنشاهی خواهد بود

در صفحات ٤ و ۲٦

لرستان در پنجاه سال سلطنت پهلوی

در صفحات ویژه ۱۱، ۱۲، ۱۳ و ۱٤

نخست‌وزیر الغای رژیم سرداری را به بوتو تبریک گفت

در صفحه آخر

توضیح دادفر درمورد ماده ۱۰۰

در صفحه ۲۹

در حراجی معروف لندن

آفتابه لگن زمان قاجاریه ۵۶۰ هزار تومان بفروش رفت

لندن- رویتر- آسوشیتدپرس- مجموعه‌ای از کتابهای خطی و مینیاتور های شرقی دیروز در حراجی که بوسیله موسسه معروف «سوث‌بی» در لندن انجام گرفت در حدود ۲٫۵ میلیون تومان بفروش رسید. این حراج را «سوث‌بی» بمناسبت گشایش جشنواره دنیای اسلام در لندن که هفته گذشته صورت گرفت برپا کرده است. بالاترین قیمتی که در این حراج پیشنهاد شد برای یك نسخه خطی فارسی قدیمی بود. مجموعه‌ای را که به حراج گذارده شد بنیاد هاگوب گورکیان از نیویورك به لندن فرستاده بود. هاگوب گورکیان فقید بنیانگزار موسسه یادشده خود از باستان شناسان واز جمع‌آوری کنندگان مجموعه های هنری بوده است.

آفتابه لگن عهد قاجار

مجموعه داران وسوداگران، دیروز مجموعا ۵۶۹۰۷۰ لیره استرلینك (درحدود ۱٫۱۳ میلیون دلار) برای خرید آثار هنری اسلامی از حراجی موسسه «سوث‌بی» پرداختند. در این حراج، یك تنك شیشه‌یی سبز رنك که ۱۳۰۰ سال قدمت داشت به وسیله گالری منصور در لندن به بهای ۱۸۰۰۰ پاوند (در حدود ۳۶۰۰۰ دلار) خریده شد حدنصاب جدیدی در بهای یك شیئی شیشه‌یی در دنیای شرق است. این تنك شیشه‌یی در زمان اردشیر اول از سلسله ساسانیان ساخته شده است.

اما بزرگترین خریدروز بوسیله یك سوداگر تهرانی به‌نام «طلا سازان» برای خرید یك آفتابه لگن میناکاری مربوط به عهدقاجار صورت گرفت که در حدود ۹۰ سال پیش ساخته شده است. طلاسازان، این آفتابه لگن رابه مبلغ ۴۰٫۰۰۰ لیره استرلینك (۵۶۰ هزار تومان) خرید.

شاهنشاها

باعرض صمیمانه‌ترین پاس نیم قرن سلطنت پرافتخار دودمان پهلوی را به پیشگاه باعظمت ذات اقدس شهریاری تبریک عرض نموده از درگاه خدای بزرگ دوام وبقای خاندان جلیل سلطنت را آرزو دارد.

مؤسسه عبدالعزیز فرمانفرمائیان و همکاران

اطلاعیه

اتحادیه صنف آموزشگاه های فنی و رانندگی مرکز

بدینوسیله باطلاع اعضاء وابسته میرساند چون باستناد تقاضای اتحادیه و توافق حاصله برابر دستور شماره ۲۸۲-خ مرکز بررسی قیمت ها از تاریخ ۱۸٫۱٫۲۵۳۵ شاهنشاهی نرخ خدمات تعلیماتی را برای هر یك ساعت باحقوق مربی در تمام ساعات روز ۲۰۰ ریال تعیین و مشخص گردیده بنابراین در صورتیکه مدیران مسئول ومتصدیان مربوط دیناری بیش‌ازمبلغ بالا دریافت نمایند تحت تعقیب کیفری قرار خواهند گرفت و اتحادیه بنا به وظیفه قانونی خود پس از اثبات تقاضای تعطیل این گونه واحد های صنفی متخلف را از کمیته های نظارت خواهد نمود.

رئیس اتحادیه صنف آموزشگاههای فنی و رانندگی مرکز محمد حسن‌پرسنوك

جناب آقای مهندس کیا قائم‌مقام محترم شرکت سهامی معادن مس سرچشمه کرمان

مدیران و کارکنان شرکت ساختمانی مرکوری مصیبت وارده را به آنجناب تسلیت گفته سلامتی خانواده محترم را از خداوند متعال خواستاریم.

بدینوسیله از کلیه شخصیت ها ودوستان وبستگان محترم و گرامی که در مراسم تشییع و مجلس ختم و شب هفت مرحوم دکتر عباس کهنمی شرکت و یا بوسیله نامه و تلگراف اظهار همدردی نموده‌اند صمیمانه تشکر کرده و انتظار داریم چنانچه بعلت تالمات روحی در عرض تشکر حضوری تاخیری رخ دهد مارا عفو بفرمائید.

خانواده کهنمی

جناب آقای دکتر منصور فرود

بانهایت تاثر وتاسف درگذشت پدر همسرتان را تسلیت گفته برای جنابعالی وسایر بازماندگان آن مرحوم صبر و شکیبائی از خداوند متعال خواستارم.

کریم عمید حضور

جناب آقای دکتر منصور فرود

باندوه فراوان فوت پدر همسرتان را تسلیت عرض نموده بقای عمر جنابعالی وسایر بازماندگان آن فقیدسعید را ازدرگاه احدیت مسئلت دارد.

شرکت بی- یو ایران

جناب آقای قیدی ریاست محترم بانك‌بازرگانی شعبه عباس‌آباد

فوت پدر بزرگوارتان را تسلیت عرض مینمایم و شکیبائی و بقای عمر بازماندگان آن مرحوم را مسئلت دارم.

محمدعلی انصاری

همکار ارجمند آقای مهندس سینائی

مصیبت وارده را تسلیت گفته شکیبائی و سلامت آن خانواده محترم را آرزومندیم.

مهندسین مشاور همکار

جناب آقای دکتر منصورفرود

درگذشت مرحوم محمود عرفان را بجنابعالی و بانو صمیمانه تسلیت میگوید.

بانك صنایع ایران

باطرح عظیم شهرداری

قورخانه پارکینگ میشود

در صفحه آخر

انجمن کلیمیان- صندوق‌ملی دید وبازدید (پسح) اعضاءصندوق‌ملی در روز اول پسح از ساعت ۱۰ تا ۱۲ درسالن هتل امپریال- خیابان تخت‌جمشید برگزار میگردد.

سوزان هیوارد

هنرمند معروف درگذشت

شرح در صفحه ۹

اطلاعیه

دفتر فروش شرکت آپارتمان سازی ایران سکنا

به محل مجتمع واقع در ونك نبش خیابان شیراز و دانشور بلوك ۲ ساختمانهای ایران سکنا انتقال یافت تلفنهای ۶۸۶۹۱۴ و ۶۸۶۹۲۱ اطلاعات لازم را دراختیار شما میگذارد.

اطلاعیه

تلفنهای شرکت نسبی بازرگانی حاج محمد عاصمی و شرکت سهامی تولیدی الکترو مهر بشرح زیر تغییر یافته است.

۸۹۵۲۲۴ - ۸۹۵۲۲۳

قابل توجه اطباء ارجمند و داروخانه‌های محترم کشور

های کونسیل Hiconcil (آموکسی‌سیلین Amoxicillin) میدجانسون باشکال زیر ببازار عرضه شد:

Hiconcil Capsules 250 mg.
Hiconcil Capsules 500 mg.
Hiconcil Suspension 125 mg.
Hiconcil Suspension 250 mg.
Hiconcil Pediatric drops

اطلاعیه شرکت تولیدی کارخانجات و مبل و صنعت چوب

دقت مشهد

شرح درصفحه نیازمندیها

اطلاعیه

شرکت غواصی کلمب

شرح در صفحه سوم

باکمال تاسف و تاثر درگذشت شادروان جبرائیل ساهاکیان سلماسی بزرگ خاندان ساهاکیان را باطلاع دوستان و آشنایان میرساند. مجلس ترحیم در روزچهار شنبه ۲۵ فروردین ماه ۲۵۳۵ ساعت ۳ بعداز ظهر در کلیسای ارامنه واقع در خیابان قوام‌السلطنه شمالی منعقد میگردد.

خاندان ساهاکیان

جتهای اسرائیل یک‌هواپیمای نظامی عربستان را فرود آوردند

این عکس‌از سرنشینان هواپیمای‌نظامی‌عربستان سعودی مخابره شده‌است. هواپیما که اشتباها وارد قلمرو هوایی اسرائیل شده بود با مداخله جنگنده‌های این‌کشور ناگزیرشد در نزدیک تل‌آویو فرود آید.

تل‌آویو ـ رویتر ـ یک هواپیمای حمل و نقل نظامی متعلق به‌عربستان سعودی دیروز پس‌از آنکه در نزدیکی مرز لبنان وارد آسمان اسرائیل گردید به وسیله جت های شکاری اسرائیل مجبور شد که در فرودگاه بین‌المللی بن‌گوریون درتل‌آویو فرود آید .

منابع اسرائیلی اظهار داشته‌اند که هواپیمای هرکولس نظامی عربستان سعودی در نزدیکی «روش‌هانیکرا» واقع در نزدیکی مرز لبنان وارد آسمان اسرائیل شده بود . اولین گزارش ها حاکی است که این هواپیما حامل ۲۶ نفر و قراربوده‌است بمریاض برود . عده‌ای از غیرنظامیان و تعدادی از افراد پرسنل نظامی عربستان سعودی مسافران و خدمه هواپیمای مذکوررا تشکیل میدادند و اکنون همه آنها در اسرائیل مورد بازجوئی قرار گرفته‌اند .

هواپیما پس‌از آنکه به سلامت درفرودگاه بن‌گوریون بر زمین نشست در گوشه‌ای که دوراز قسمت های دیگر فرودگاه است پارک گردید و اکنون ماموران امنیتی‌اسرائیل در اطراف آن پاسداری میدهند .

در فوریه ۱۹۷۳ نیزهواپیما های شکاری اسرائیل پس از روبرو شدن با یک حادثه مشابه هواپیمایی را که غیر نظامی و متعلق به هواپیمایی لیبی بود در قسمت اشغال شده صحرای سینا سرنگون کردند و ۱۰۶نفر از ۱۱۳ نفر مسافران و خدمه آن را کشتند. اسرائیلی ها در آن وقت اعتراف کردند که هواپیمای مذکور را که یک بوئینگ ۷۲۷ بوده است‌سرنگون کرده‌اند .

مقامات اسرائیلی دیروزاظهار داشتندکه مقابله‌کردن باهو اپیمای هرکولس کشور سعودی در ناحیه‌ای صورت گرفته که‌قوانین بین‌المللی اجازه اینکار را به اسرائیل میداده است .

هرکولس یک هواپیمای چهار موتوره و ساخت هواپیما سازی آمریکایی لاکهید است . سه آمریکایی که ازخدمه این‌هواپیما بودند در جریان بازجویی به مقامات اسرائیلی اظهار داشتند که از کارکنان شرکت لاکهید هستند و کارآنان آموزش دادن به خلبانان کشور سعودی‌است. کمک خلبان آمریکایی این‌هواپیما گفت که‌وی به خلبان هواپیما که از افراد نیروی هوایی عربستان سعودی است اخطار کرده‌بود که از مسیر خود منحرف شده است این سه آمریکایی پس از بازجویی فورا آزاد شدند و سفارت آمریکا در تل‌آویو برای آزادی آنان اقدام کرد .

دولت عربستان سعودی نیز در تلاش است تا موجبات‌آزادی هواپیمای حمل و نقل نظامی خود و خدمه و مسافران آنرا که روز گذشته بوسیله جت های شکاری اسرائیل مجبور به‌فرود آمدن در فرودگاه بن‌گوریون‌در تل‌آویو شده‌اند فراهم کند .

خبرگزاری رسمی کشور سعودی در گزارش خاطر نشان کرده است که هواپیمای‌مذکور هنگامیکه محمولات پستی را از دمشق به ریاض‌حمل میکردگرفتار این حادثه شده است ودولت سعودی هر اقدامی را که لازم بداند بعمل خواهد آورد تا موجبات آزادی و بازگشت آن را فراهم کند .

اجازه بازگشت

آخرین گزارش حاکیست که اسرائیل امروز به هواپیما و همه مسافران اجازه خواهد داد به عربستان بازگردند . مقام های امنیتی اسرائیل گفتند پس از تحقیقات معلوم شده که تجاوز هواپیمابه قلمرو هوائی اسرائیل ناشی از یک« اشتباه محض»بوده است .

جنبلاط از اتحادیه عرب و کلیه کشورها برای مقابله با سوریه کمك خواست

ارتش سوریه به‌نزدیکی بیروت رسید

بیروت ـ خبرگزاری فرانسه ـ رویتر ـ طی بیست و چهار ساعت اوضاع نظامی و سیاسی در لبنان بار دیگر بشدت‌رو بوخامت گذاشته و خطر درگیری‌مسلحانه بین سوریه از یکسو وپیرو های ترقیخواه و فلسطین از سوی دیگر منطقه خاورمیانه عربی را بشدت تهدید می‌کند .

دیروز کمال جنبلاط رهبر سوسیالیست های ترقیخواه با نمایندگان برخی از کشور های‌بزرگ تماس گرفت تا توجه آنها را باوضاع وخیمی که پیشروی واحد های منظم ارتش سوریه در لبنان بوجود آورده است جلب کند .

زهیر محسن رهبرسازمان الصاعقه طرفدارسوریه نیز بنوبه خود در یک مصاحبه مطبوعاتی تاکید کردکه نیرو های سوریه وارد لبنان شده‌اند وی توضیح داد که در حال حاضر شانزده هزار نفر ازارتش‌آزادی‌بخش فلسطین و ارتش سوریه در لبنان بسر می‌برند . رهبر صاعقه اضافه کرد که ارتش سوریه برای رفع محاصره زهله سومین شهر بزرگ لبنان واقع در دره بقاع وارد این کشور شده‌اند و یادآور شد که ساکنان زهله از همشهریان ما هستند و بستن راه رسیدن آذوقه برای آنها برای ما تحمل ناپذیر است .

اکثریت ساکنان این شهر را مسیحی‌ها تشکیل می‌دهند رهبر صاعقه تاکید کرد که سازمان وی کوشش خواهد کرد به محاصره غذائی این شهر پایان‌دهد برای این کار حضور دست‌کم دو لشکر برای برقراری‌نظم در منطقه بیروت لازم است .

پس‌از اعلام پیشروی نیروهای سوریه در محور راه دمشق و بیروت نمایندگان احزاب ترقیخواه یک جلسه فوق‌العاده چهار ساعته در سالن عملیات سازمان مقاومت فلسطین تشکیل دادند تا جریان اوضاع را بدقت مورد بررسی قرار دهند .

یک منبع وابسته به ترقیخواهان بعد از ظهر دیروز اظهار داشت که نیرو های سوریه بمچهارراهی واقع درسی‌کیلومتری مشرق پایتخت لبنان رسیده‌اند . این چهارراه دارای موقعیت استراتژیکی فوق‌العاده مهمی است و بیش از چند کیلومتر با مرکز ستاد نیرو های جنبلاط در کوه لبنان فاصله ندارد وبا اشغال آن ارتباط نیرو های ترقیخواه جبهه با شمال قطع خواهد شد .

جنبلاط پس از آگاهی از این وضع بلافاصله با مقامات مذهبی و سیاسی لبنان و فرستادگان ویژه غرب که در بیروت بسر می‌برند از جمله « دین‌براون » نماینده پرزیدنت فورد و ژرژگورس نماینده فرانسه تماس گرفت .

طرفهای بعد از ظهر نیز بخانه‌الکساندر سولداتف سفیر شوروی در لبنان رفت و پس‌ازآن دریک‌مصاحبه مطبوعاتی اظهار داشت ما هرگونه مداخله نظامی‌بیگانه را بمنزله حمله بخاک خود تلقی می‌کنیم . این حمله هنگامی صورت گرفته است که پس از اصلاح قانون اساسی کشور اوضاع رو به آرامش میرفت .

وی پرسید ، برای چه سوریه‌ای‌ها وارد لبنان شده‌اند ؟ برای تامین خواربار مورد نیاز ساکنان مسیحی زهله ؟ اگر جلوگیری از انتخاب ریمون اده برریاست جمهوری؟ اگرآنطورکه سوریه‌ای‌ها ادعامیکنند برای جلوگیری از مداخله نظامی آمریکابه‌لبنان آمده‌اند باید بگویم همه جهانیان میدانند که پس از جنگ ویتنام آمریکائیها تصمیم گرفته‌اند حتی یک سرباز خود را به خارج‌از آن کشور نفرستند .

«ریمون‌اده» رهبر مسیحی بلوک ملی لبنان ازپشتیبانی نیروهای ترقیخواه سازمان مقاومت فلسطین درمبارزه‌ای که‌برای انتخاب رئیس جمهوری درگرفته برخورداراست درحالیکه محافظه‌کاران و نیروهای فالانژ باانتخاب وی بجای فرنجیه مخالفند .

کمال جنبلاط تاکید کرد که سوریه‌ای‌ها نمیتوانند ادعا کنند برای جلوگیری ازحمله اسرائیل وارد لبنان شده‌اند زیرا اسرائیلی‌ها بارها اعلام کردندکه قصد مداخله در لبنان را ندارند مگر آنکه سوریه در اوضاع این‌کشور مداخله کند .

وی گفت حضور سوریه‌ای‌ها در لبنان ممکن است مداخله اسرائیل را درپی داشته باشد مگرآنکه بین‌امریکا و اسرائیل دراین باره قراردادی وجود داشته باشد .

تقاضا از اتحادیه عرب

جنبلاط گفت جریان اوضاع را به اطلاع برخی‌از سفرای عربی ومحمود ریاض دبیر کل اتحادیه عرب رسانیده واز آنها خواسته است که‌از حمله سوریه‌به‌لبنان جلوگیری کنند .

جنبلاط ضمن نامه‌ای به‌دبیر کل اتحادیه عرب‌اطلاع داده‌است‌که واحدهای بزرگی ازنیروهای مسلح سوریه داخل لبنان شده ومی‌خواهند برای یک حمله عمومی‌قبلا راههای اصلی کشور را اشغال کنند .

در دمشق پرزیدنت حافظ اسد اعلام داشت، سوریه حاضر است برای دفاع از کسانی‌که در لبنان زیر فشار قرار گرفته‌اند در اوضاع این کشورمداخله‌کندوتاکیدکرد که سلیمان فرنجیه متعهد شده‌است ازمقام خود کناره‌گیری کند وی توضیح نداد که سلیمان فرنجیه چه وقت استعفا خواهد داد .

حافظ اسد اضافه کرد که سوریه‌ای‌ها، مسیحیان‌و مسلمانان حاضرند برای دفاع از کسانی که در لبنان‌تحت فشار قرار گرفته‌اند بدون توجه بمذهبشان بسوی لبنان حرکت کنند .

رئیس جمهوری سوریه که در فدراسیون جوانان انقلابی سوریه‌سخن‌می‌گفت‌افزود بعقیده‌ما نبردهای‌خیابانی باید در لبنان هرچه زودتر پایان یابد وباکلیه کسانی که می‌خواهند جنگ در کشور همسایه ما ادامه یابد بشدت مخالفیم .

پرزیدنت اسد رهبران سیاسی لبنان را متهم کرد که با مذهب خود «تجارت» می‌کنند وهمانطور که باسیاست ترقیخواهی و سوسیالیسم‌شان معامله می‌کنند.

رئیس جمهوری سوریه خاطرنشان کردکه سوریه بارها دراختلافاتی‌که در لبنان روی داده بود مداخله‌کرده وما توانستیم راه‌حل‌هائی پیدا کنیم سپس از ترقیخواهان لبنان پرسید: اکنون چه می‌خواهید ما براستی نمی‌دانیم که شما چه می‌خواهید ؟

اخطار اسد

حافظ اسد گفت سوریه دردام کسانی که به ظاهر مردان شرافتمندی هستند ولی مقاصد شومی دارندگرفتار نخواهد شد وهمه‌ما باید بدانیم ما درگرفتن هرگونه تصمیمی که‌لازم بدانیم آزاد هستیم .

رئیس جمهوری سوریه به‌سازمان مقاومت فلسطین اخطار کردکه از هرگونه توطئه خطرناک علیه انقلاب فلسطین وخلق لبنان وملت عرب خودداری کند .

حافظ اسد تصریح کردکه موضع‌گیری سوریه در برابر این‌گونه توطئه‌ها ممکن است دشمنان جدیدی برای این کشور بوجود بیاورد ولی سوریه حاضر است برای شکست دادن این توطئه‌ها بهراقدامی دست بزند .

رئیس جمهوری سوریه درپایان گفت گزارش هائی که‌از لبنان می‌رسد اورا سخت دچار حیرت کرده است .

ازسوی دیگر دربیروت اعلام شد که ژرژ گورس نماینده رئیس جمهوری فرانسه برای گفتگو با پرزیدنت حافظ اسد پایتخت البنان‌را بسوی‌دمشق ترک‌گفته‌است

در تریپولی سرهنگ قذافی گفت‌که کشورش هرگونه مداخله درامور داخلی لبنان‌را طرد می‌کند رئیس‌شورای انقلاب لیبی افزود، ما درگذشته ازنیروهای‌ناسیونالیستی لبنان پشتیبانی کرده‌ایم. اکنون نیز حاضر هستیم برای ناسیونالیست‌ها ودر راس آنها به‌ارتش عربی لبنان‌و ابسته به احمد خطیب برای حل اختلافات به نفع مردم لبنان کمک کنیم .

امریکا و مداخله اسرائیل درلبنان

واشنگتن ـ یونایتدپرس ـ وزارت خارجه آمریکا و منابع دیپلماتیک دیروز گزارش های چند روز گذشته را دایربر اینکه سفارت های آمریکا در اسرائیل و سوریه دست‌اندرکارنوعی میانجیگری هستند تا اقدامات نظامی سوریه در لبنان باعث نشود که اسرائیل دست به اقدامات نظامی تلافی گرانه‌ای بزند تکذیب کردند .

طبق گزارش هایی که مورد تکذیب قرار گرفته سفارتهای آمریکا در تل‌آویو و دمشق‌کوشیده‌اند حالت موازنه‌ای میان روشهای اسرائیل و سوریه بوجود آورند چون سوریه در این اواخر نیرو های خود را به لبنان فرستاده‌است تا جلوی ادامه جنگ میان مسلمانان و مسیحیان را بگیرد.

اخراج کارشناسان فنی شوروی از مصر

قاهره ـ یونایتد پرس ـ یک سخنگوی دولت مصر دیروز اعلام کرد که مقامات این کشور تصمیم گرفته‌اندبه خدمت ۵ نفر از کارشناسان شوروی که در کارخانه فولاد حلوان مصر کار می کنند خاتمه دهند و آنان‌را اخراج کنندچون کارشناسان مذکور از هنگامی که مصر قرارداد دوستی خود را با شوروی لغو کرده است از انجام دادن وظایف خویش خودداری کرده‌اند . این گزارش راخبرگزاری دولتی خاورمیانه از وین ، جایی که انورسادات روز گذشته در آنجا بسر میبردفرستاده است .

اخبار کوتاه جهان

فرود رئیس جمهوری با چتر نجات

● نجامنا ـ رویتر ـ فلیکس مالوم رئیس جمهوری چاد امروز به‌مناسبت نخستین سالگرد کودتایی که او را به‌قدرت رساند با چتر نجات درمیدان اسب دوانی نجامنا فرود خواهد آمد .

ژنرال مالوم این فرود را به اتفاق چندتن دیگر از رهبران چاد انجام خواهد داد.

محاکمه نظامی بانو پرون

● بوئنوس‌آیرس ـ رویتر ـ در بوئنوس‌آیرس اعلام شد که بزودی یك دادگاه‌نظامی ویژه بانو ماریااستلاپرون رئیس‌جمهوری برکنار شده آرژانتین را باتهام ارتکاب جنایات اقتصادی علیه کشور محاکمه کند .

پرچم فیلیپین برفراز پایگاههای امریکا

● مانیل ـ یونایتدپرس ـ دیروز فردیناند مارکوس رئیس جمهوری فیلیپین‌گفت که‌او مایل است پرچم فیلیپین برفراز پایگاه های امریکا در فیلیپین ، در اهتزاز باشد .

برزیدنت مارکوس گفت حاکمیت ما براین پایگاه ها باید به رسمیت شناخته‌شود وتمام آثار تحکم خارجی‌ها در قلمرو حاکمیت ما باید از میان برود .

تری‌مور همسر هوارد هیوز

● فورت لودردال ـ فلوریدا ـ خبرگزاری فرانسه ـ «تری مور»ستاره سابق سینما که اکنون ۴۷ سال دارد اظهار داشت که با «هوارد هیوز» میلیاردر امریکائی که هفته گذشته درگذشت ازدواج کرده بود .

وی افزود که وقتی که پانزده ساله بود با هوارد هیوز آشنائی پیدا کرده و در اواخر دهه ۴۰ بعقد ازدواج وی درآمد

فلسطینی‌ها در انتخابات شهرداری مناطق اشغالی پیروز شدند

نابلوس ـ یونایتدپرس ـ فاسیونالیستهای فلسطین در اراضی اشغال شده ساحل غربی رودارون نواحی‌درانتخابات‌شوراهای‌شهرداری های محلی پیروز شدندو‌برای‌دولت اسرائیل که‌قبلا‌نیز بقدر کافی‌دربرابرعصیان روزافزون‌اعراب‌اراضی اشغال شده دچار دردسر بوده است مشکلات تازه‌ای بوجود آوردند.

کاندیداهایی که باشعار طرفداری ازتاسیس‌یك‌کشور مستقل‌فلسطینی در اراضی‌غرب‌رودارون درانتخابات شرکت‌کرده بودند کنترل دولت های‌محلی (شهرداریها)ی‌نابلوس‌ـ هبرون ورمله راکه بترتیب‌اولین‌ـ دومین وچهارمین شهر مهم‌ساحل غربی رودارون‌بشمار میروندبدست آورده‌اند.

دربیت‌اللحم که سومین شهر بزرك ساحل غربی رودارون‌است شهردار کنونی که فرج نام دارد وطرفدار اعاده حاکمیت سابق‌اردن براراضی اشغال شده است‌توانست پیروز شود. وی تنها رهبرمسیحی مذهب ساحل غربی رودارون است که‌از سنت‌طلبان یعنی طرفداران حاکمیت مجددارون‌براراضی‌اشغال شده غرب‌رودارون شناخته میشود.

نتایجی که‌تا کنون از انتخابات شورا های شهرداریها بدست آمده است‌بطور کلی نشان میدهد که درشهر های بزرك اراضی اشغال شده غرب رود اردن پیروزی بطور عمده نصیب ناسیونالیستهای فلسطین است در حالیکه‌درشهرهای کوچك‌سنت‌طلبان به‌پیروزی رسیده‌اند.

ارتش سوریه با نظامیان مسلمان لبنان وارد جنك شد

بیروت ـ خبرگزاری فرانسه ـ یاسرعرفات رهبر سازمان آزادی بخش فلسطین گزارشهائی را دایر براینکه درباره اوضاع لبنان پیامی بعنوان پرزیدنت سادات فرستاده است‌تکذیب کرد .

در واشنگتن سخنگوی وزارت امور خارجه امریکا اظهار داشت که «دین‌براون» فرستاده ویژه جرالدفورد تا وقتی‌که لازم‌باشد برای ادامه ماموریت‌خود در بیروت‌باقی خواهد ماند.

همزمان‌با آشفتگی اوضاع در لبنان دیروز شدید ترین نبردهای‌پس از برقراری‌آتش بس بین ترقیخواهان و محافظه کاران در این کشور روی داد . امار نیمه رسمی حاکی است که در جریان زدوخوردهای دیروز ۴۵نفر کشته شده یکصد نفر زخمی شدند . جسد پانزده نفر نیز در حومه بیروت کشف شد.

از دیشب خط جبهه بین ترقیخواهان و فالانژ ها بشدت‌داغ شده است در این پیکارهاطرفین از مسلسل‌های سنگین ، خمپاره انداز و توپخانه بویژه در قسمت قدیمی شهر استفاده میکنند.

رادیو صدای لبنان کەزیر کنترل فالانژها است گزارش داد که چندین گلوله خمپاره انداز در دهکده زادگاه پیرجمائیل منفجر گردید . رادیو صدای لبنان اضافه کردکه چریکهای خلق‌سوریه (طرفدار فالانژها) که در این منطقه موضع گرفته‌اند بیست وچهارساعت به برقیخواهان وقت داده‌اند تا سلاحهای خود را بزمین بگذارند .

در جنوب بیروت نیز نبرد های‌خونین‌روی داد وطرفین دراین‌نبردها از توپخانه‌های صحرائی استفاده کردند .

رادیو فالانژ همچنین گزارش داد که دیشب بین نیروهای منظم سوریه‌وارتش عربی لبنان بفرماندهی احمد خطیب نیز زدوخورد هائی روی داد این نخستین بار است‌که‌نیروهای منظم سوریه با ارتش عربی لبنان به پیکار می‌پردازد .

عده‌ای‌دیگر ازمخالفان عالیمقام مائو برکنار میشوند

توکیو ـ آسوشیتدپرس ـ هواداران نظامی و سیاسی مائوتسه‌تونگ رهبر ۸۲ ساله چین دیروز نیز اجتماعات بزرگی در سراسر کشور ترتیب دادند . گفته می‌شود بدنبال برکناری و مجازات تنگ شیائوپینگ معاون مغضوب نخست وزیر چین شخصیتهای بلندپایه دیگری نیز کیفر خواهند دید.

کمیته حزبی شهرداری پکن‌به مائو و کمیته مرکزی حزب کمونیست چین اطلاع داد که مبارزه بشدت ادامه دارد و حقایق پشت پرده تظاهرات اخیر میدان صلح آسمانی فاش خواهد شد .

خبرگزاری چین جدید گزارش داد فرماندهان ـ مبارزان و سربازان کلیه واحد های ارتش چین اجتماعاتی ترتیب داده واز سرنگون شدن تنگ‌شیائوپینگ استقبال کردند. عده‌ای از مردم چین نیز تلگرام های دال بر پشتیبانی از اقدامات مائو برای وی فرستادند .

در گوشه‌وکنار جهان

هواپیمای ربوده شده فیلیپین امروز به لیبی پرواز کرد

کراچی ـ خبرگزاری فرانسه ـ هواپیمای «اس.سی.۸» شرکت هواپیمایی فیلیپین که توسط سه مسلمان شورشی ربوده شده بعداز ظهر دیروز برای سوخت‌گیری در فرودگاه کراچی به زمین نشست .

این هواپیما که حامل یازده گروگان ازجمله معاون شرکت هواپیمائی فیلیپین و هشت سرنشین میباشد پس از سوخت‌گیری کراچی را به مقصد لیبی ترک گفت .

قبلا اعلام شده بود رباینده‌گان علیرغم پافشاری دولت‌پاکستان حاضر نشده‌اند ، فرودگاه کراچی راترک‌گویند اما بعدازمذاکرات نتیجه بخشید .و رباینده‌گان موافقت کردند هواپیما به بنغازی‌در لیبی پرواز کند .رباینده‌گان‌قول‌داده‌اندد‌رفرودگاه بنغازی‌هواپیما و گروگان ها را آزاد خواهند کرد .

انبار سلاحهای میکربی شوروی در اروپا

نیویورک ـ یونایتدپرس ـ هفته‌نامه امریکایی نیوزویک درآخرین شماره خود فاش ساخت نیروهای شوروی در اروپای مرکزی باسلاح های مرگبار مجهز شده‌اند . نیوزویک منبع گزارش خودرا آگاهان امریکایی ذکر کرده و خاطرنشان میسازد که توپخانه و خمپاره‌انداز های شوروی در اروپای مرکزی باگازهای مرگبار مجهز هستند کدرمیان این سلاح ها اسلحه میکروبی نیز وجود دارد. شوروی این سلاح هارا درهمان انبار هایی نگهداری میکند که سلاح های قارچیما انبار شده‌اند و این به این معنی‌است که‌در صورت بروز جنگ شوروی میتواند سلاح های مرگبار را باموشکهای قارچیما بهرجا که بخواهد بفرستد .

نیوزویک میافزاید طبق قرارداد بین امریکا و شوروی قرار بود هردو کشور سلاح های میکروبی‌خود را نابود کنند اماظاهرا شوروی این کار را نکرده است .

همسر محمدعلی ازشوهرش جدا شد

شیکاگو ـ خبرگزاری فرانسه ـ بلیندا ـ زن محمدعلی قهرمان بکس سنگین‌وزن جهان درمصاحبه‌ای که دیروز در شیکاگو انتشار یافت اعلام‌کردکه‌دوران‌زناشویی وی بامحمدعلی بپایان رسیده و قصد دارد ازاو جدا شود . طبق گزارش نشریه شیکاگو سانتی منت که مصاحبه بلیندا را چاپ کرده است وی مدتی‌است که همراه چهار فرزندش ازخانه بیرون رفته و جداز شوهرش زندگی میکند . بلیندادرمصاحبه‌اش‌گفته است که ما روز های خوش و روز های نامطلوبی با یکدیگر داشته‌ایم ولی اکنون وقت آن است که قاطع باشیم .

نشریه مذکور هیچ اشاره‌ای به ماجرای روابط «ورونیکا پورشه» دوست دختر محمدعلی‌که‌گویا آبستن‌است نکرده‌است.

ورونیکا که سابقا یک مانکن سیاه پوست بوده در این اواخرمحمدعلی را در اغلب سفر هایش همراهی کرده است . در اکتبر گذشته وی در مانیل بعنوان زن محمدعلی معرفی شد و انتشار این خبر زوجه شرعی قهرمان بکس سنگین وزن جهان را بشدت خشمگین کرد . آن ماجرا چند روز قبل از مسابقه محمدعلی با فریزیر روی داد و مطبوعات آمریکا آن را باآب و تاب منعکس کردند .

غده سرطانی هنری فوندا

لوس‌آنجلس آسوشیتدپرس ـ دیروز هنری‌فوندا‌هنرپیشه سرشناس امریکایی از بیمارستان مرخص‌شد . وی‌دربیمارستان مورد عمل جراحی قرار گرفته و تومور سرطانی را از حجاب حاجزاو بیرون آوردند . با آنکه او باید یک دوره نقاهت یک ماهه را در خانه بگذراند اما حال عمومی او خوب است .

هنرپیشه هفتاد ساله امریکایی دو سال پیش نیز مورد عمل جراحی قرار گرفت و ابزاری در قلبش کار گذاردند که ضربان تند قلب او را آرام کرده است . او همچنین روز ۱۷ مارس سال پیش مورد عمل هفت ساعته‌ای قرار گرفت و تومور‌ی را از معده او خارج کردند .

پاتریشیا هرست محکوم به ۳۵ سال زندان شد

سانفرانسیسکو ـ یونایتدپرس ـ اولیورکارتر قاضی تحقیق سانفرانسیسکو پاتریشیاهرست‌دختر راندلف‌هرست‌صاحب بزرگترین موسسه انتشاراتی سانفرانسیسکو را به حداکثر ۳۵ سال زندان بخاطر دست داشتن در راهزنی مسلحانه یکبانک محکوم کرد . اما در عین حال مقررداشت مدت ۹۰روز پیش از اجرای حکم از پاتریشیا ازمایش های دقیق روانی به عمل آید . قاضی تحقیق سانفرانسیسکو گفت با دریافت گزارش مربوط به وضع روانی متهم رای تعدیل خواهد شد .

پاتریشیاهرست در ادعانامه دادستان متهم به همکاری با «ارتش آزادی بخش دوستان» (سیمبیونز) و شرکت در یک فقره حمله مسلحانه به بانک توسط اعضای این ارتش مخفی بود .

چین هواپیما وماشین آلات به‌مصر میدهد

قاهره ـ رویتر ـ آسوشیتد پرس چین به مصر وعده داد که موتور هواپیماهای میگ و قطعات یدکی ماشین آلات و صنایعی را که‌بوسیله شوروی در مصر بوجود آمده است در اختیار این‌کشور قراردهد. مقامات مصری اعلام کرده‌اند که این وعده پیش در آمد فصل تازه‌ای در روابط مصر و چین است .

جمال‌العظیمی وزیر اطلاعات مصر روز گذشته اطلاعات مربوط به پیشنهاد جدید چین را باخبرنگاران‌در میان‌گذاشت و اظهار داشت که دولت‌چین همچنین حسنی مبارک معاون ریاست جمهوری مصررادعوت کرده است که از پکن دیدن کند و نخست وزیر مصر از کمک چین سپاسگزاری کرده است .

سخنان سادات

در وین انورسادات رئیس جمهوری مصردیروز اعلام‌کرد که کشور وی قطعات یدکی هواپیما هائی را که ساخت شوروی است ولی روسهااز ارسال قطعات‌منفصله آنهابرای مصر خودداری کرده‌اند از چین دریافت خواهد کرد . سادات که در پایان دیدارغیر رسمی خود از اطریش با خبرنگاران سخن‌میگفت دیروز قبل از برپا کردن کنفرانس مطبوعاتی خود در وین با برونوکرایسکی صدر اعظم اطریش ملاقات ودرباره مسائل خاورمیانه مذاکره کرد .

دکتر مرد آویژ آل بویه

متخصص اطفال و امراض خونی(ازآمریکا) از مسافرت مراجعت نموده تلفن جدید باطلاع میرساند.

مطب ۸۹۰۴۰۱ و منزل ۸۹۰۸۸۲

۱ـ۲ آ ـ ۲۷۸۶

کودک پادنابغه میسازد

کودکان ۳تا۵ ساله باعلم جدید کودک پاد میتوانند درمدتی کمتر از ۴سال یک دوره کامل ابتدائی و یک دوره فنی حرفه‌ای به آسانی بیاموزند تلفن ۶۳۳۱۳۴

باحداقل هزینه

برای ورود به کالج ودانشگاه

انگلیسی را در Paignton شهر ساحلی

دربای مانش انگلستان بیاموزید دفتر حسام

تلفن ۸۹۶۹۰۸ ساعت ۱۵ الی ۱۹

آگهی قبول کارآموز

آموزشگاه معدنی شرکت سهامی خاص ذغالسنگ کرمان وابسته‌بشرکت ملی ذوب آهن ایران تعدادی کارآموز باشرایط ذیل درسال جاری می‌پذیرد :

۱ـ تابعیت دولت شاهنشاهی ایران

۲ـ دارا بودن مدرك تحصیلی ششم ابتدائی‌برای رشته آتشباری ،معدنکاری ولکوموتیو و حداقل مدرك سوم متوسطه برای رشته های اتومات ، حفاری ، برق وماشین‌آلات معدنی و بالابرها .

۳ـ دارا بودن دفترچه پایان خدمت یا برك‌معافیت دائم بجز معافیت پزشکی .

۴ـ شاغل نبودن و نداشتن تعهد خدمت در موسسات دولتی ووابسته بدولت .

۵ـ حداکثر سن ۳۰ سال .

۶ـ داشتن صحت مزاج وقدرت انجام کار های فنی به تائید بهداری شرکت .

۷ـ نداشتن پیشینه بد .

۸ـ سپردن تعهد خدمت در معادن شرکت بمدت ۳ سال .

دوره کارآموزی در آموزشگاه معدنی یکسال می باشد و در این مدت ماهیانه مبلغ ۸۰۰۰ ریال بعنوان کمك هزینه تحصیلی پرداخت و یك وعده غذای گرم‌نیز داده میشود .

کارآموزان باید قبل از ورود به آموزشگاه معدنی حداقل سه ماه در یکی از معادن معدنی شرکت کار نمایند داوطلبین جهت ثبت‌نام و کسب اطلاعات بیشتر می‌توانند با در دست داشتن مدارك زیر :

۱ـ آخرین مدرك تحصیلی با دو برك فتوکپی

۲ـ دفترچه پایان خدمت یا برك معافیت دائم بجز معافیت پزشکی با دو برك فتوکپی .

۳ـ عین شناسنامه عکسدار با دوبرك فتوکپی .

۴ـ عکس ۴×۶ ، ۱۵ قطعه .

۵ـ برك عدم سوءپیشینه یکبرك .

درکرمان به آموزشگاه معدنی واقع در کوی ذوب‌آهن کیلومتر ۴جاده فرودگاه مراجعه نمایند .

قابل توجه صاحبان محترم صنایع ریخته گری

کلیه مواد اولیه صنایع ریخته گری موجود است

۱ـ فروسیلیس ـ فرومنگنز وسایرفروآلیاژها

۲ـ بوته برای ذوب فلزات به ظرفیت ۵۰تا۶۰۰

۳ـ انواع چسب ماهیچه و پودر جداکننده

۴ـ خاك نسوز کوره‌دواروکوره‌برقی‌واجرنسوز وسایر مواد دیگر

پخش مواد صنعتی تلفن ۶۶۴۶۰۰

جدیدترین تجهیزات سمعی و بصری مارکهای معتبر جهان را ازشرکت الکتروکامرا تهیه فرمائید

۲۱۰ خیابان شاه تلفنهای ۴-۶۴۲۰۹۳ -۸-۶۶۲۹۵۶

هزاران دندانساز به‌روستاها وشهرهای کوچک میروند

هشت‌هزار دندان‌ساز برای کمک دندان‌پزشکی امتحان دادند. این عده پس از کسب موفقیت در آزمون شفاهی و عملی رهسپار بخشها وشهر های کوچک کشور خواهند شد تا بعنوان کمک دندان‌پزشک در امور درمانی و بهداشت دهان و دندان‌بکار مشغول شوند.

یک مقام عالی وزارت بهداری در این مورد توضیح داد : بنابرطرحی که در این زمینه تهیه‌شده بود، مقرر شد که از وجود دندان‌سازان که عده آنان در سراسر کشور بیش از هشت هزار نفراست برای درمان و بهداشت روستائیان و اهالی بخش‌ها استفاده شود.

طبق طرح یادشده دندان‌سازان کشور دو نوبت یکی در بهمن ماه گذشته و دیگری در فروردین مورد آزمون قرار گرفتند.

این عده درصورتیکه در امتحانات کتبی و شفاهی موفقیت بدست آورند وقبول شوند بعنوان کمک‌دندانپزشک پروانه رسمی کار دریافت خواهند کرد.

صلاحیت افرادی که دراین آزمون شرکت کرده‌اند قبلا به تصویب هیئتی ازنمایندگان وزارت‌بهداری ـ نظام‌پزشکی‌ـ وزارت‌اموراقتصادی‌ـ وزارت دادگستری و شهربانی رسیده است .

قبول‌شدگان دراین آزمون پس‌از اخذ پروانه کمک دندانپزشکی تجربی ، مشروط برآنکه بیش از ۴۰ سال سن و ۲۰ سال سابقه کار داشته باشند در شهرهای مختلف کشور بکار اشتغال می‌ورزند و درغیراینصورت باید در شهرها و روستاهایی که‌کمتر از ده هزار نفر جمعیت‌دارند فعالیت میکنند.

آبهای مصرف شده تهران مجددا در ورامین مصرف میشود

دربی صدور فرمان شاهنشاه آریامهرمبنی براستفاده مجدد از آبهای سطحی وزیرزمینی کشور امروز اعلام شد، کمیته خاصی به منظور جلوگیری ازآلودگی آبهای زیرزمینی تشکیل میشود و دراین کمیته تنی چند ازمقامات وزارت نیرو وکارشناسان شرکت خواهند داشت.

این کمیته یکی‌ازچهار کمیته‌ای است که‌برای‌اجرای‌طرح‌بهره‌گیری مجدداز آبها در آینده تشکیل خواهدشد.

این‌مطلب رادکتر حریری‌رئیس موسسه بررسی‌هاو آزمایشگاههای منابع آب اظهار داشت و اضافه کرد. ازآب‌مصرف شده برای کشاورزان وفضای‌سبزاراضی‌جنوب تهران یعنی‌منطقه ورامین استفاده میشود.

دکتر حریری گفت: مساله‌دیگری که‌باید موردتوجه‌قرارگیرد‌آموزش مصرف کنندگان آب‌است.

موارد فوق‌درکمیته‌های‌چهارگانه بررسی میشود وتصمیمات اجرایی آن اتخاذ وبمورد اجرا گذارده خواهدشد. رئیس موسسه بررسی منابع آب‌گفت: نحوه اجرای طرح استفاده مجدد از آب برای‌مصارف کشاورزی‌وفضای‌سبزدردست‌مطالعه است واین بررسی‌درجلسات کمیته هامطرح خواهدشد.

نصب شوفاژ

برای آپارتمان هاو منازل ۲ـ۳ طبقه ۸ هزار تومان توسط موسسه جهریق تلفن ۹۲۰۹۳۸ ۰ الی ۷

آ ـ ۲۶۵۸

بزرگترین پارکینگ بازار تعطیل شد

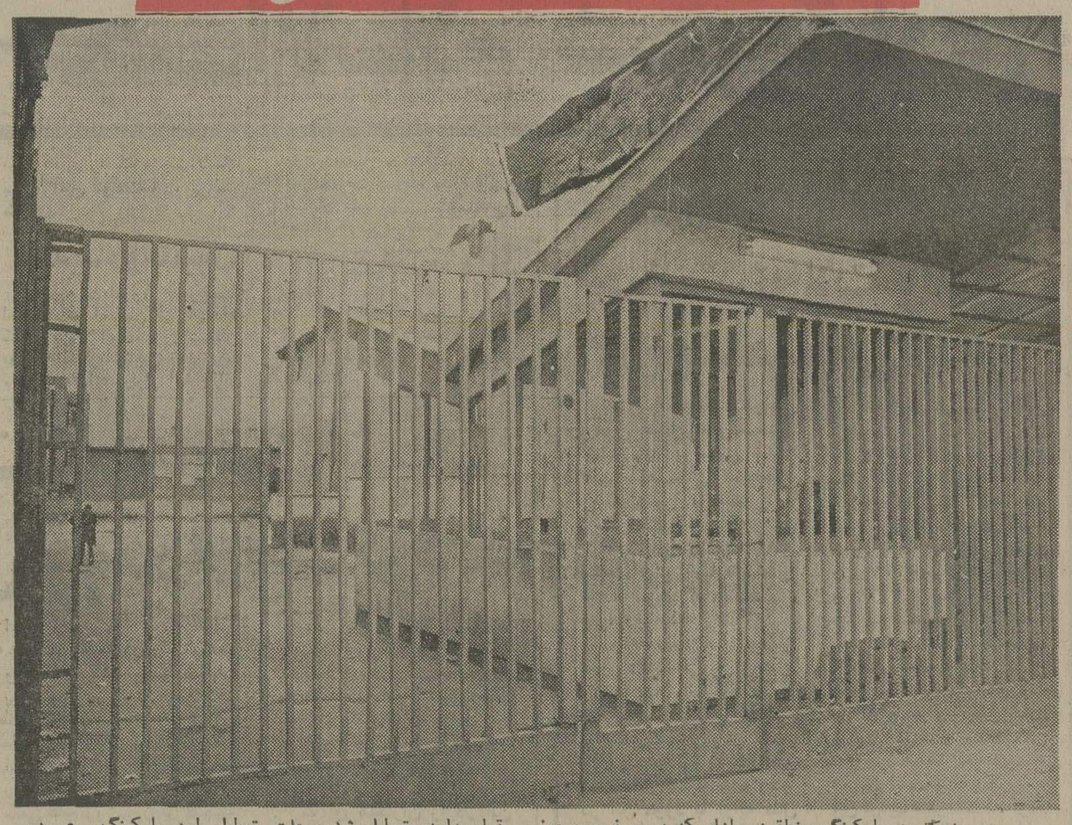

بزرگترین پارکینگ منطقه بازار که در بوذرجمهری‌غربی قرار دارد، تعطیل شد . علت تعطیل این پارکینگ عدم استحکام کف آن است.

ماموران مسئول تشخیص داده‌اند ادامه کاراین پارکینگ باوضع فعلی آن که زمینی سست دارد خطرناک است ، بهمین جهت از صاحب آن خواسته‌اند اقدام به بتن‌ریزی زمین پارکینگ کند تا به وی اجازه کار مجدد داده شود.

تعطیل این‌پارکینگ بازاریان و مراجعین به‌این مرکزبزرگ تجارتی را بیش از پیش با کمبود جا برای پارک اتومبیل مواجه کرده است.

نیکوکاران بیمارستان نکوئی قم را مجهز کردند

در روزهای اخیر گروهی دیگر از مردم نیکوکار بادادن کمک‌هائی بشرح زیر ، به نهضت جنبش ملی نیکوکاری پیوستند :

ـ سندیکای صاحبان و نمایندگان کشتیرانی دویستو پنجاه هزار ریال .

ـ شرکت تجارتی داورپناه بیست و پنج هزارریال.

ـ اعضای کلوپ روتاری اصفهان ۲۸۵مترپارچه ومبلغ ۵۰۰ هزار ریال پول‌نقد برای استفاده هنرجویان مرکز آموزش‌فنی‌وحرفه‌ای اصفهان.

همچنین چهار نفر از مردم نوعدوست قم با راهنمائی مسئولان بیمارستان نکوئی‌و زایشگاه هدایتی قم‌دستگاههای طبی مورد نیاز این مرکز پزشکی را تامین کردند.

آقای مرتضی مبرقعی یک دستگاه‌چادر اکسیژن‌مخصوص بزرگسالان به ارزش یکصد و بیست هزار ریال به این بیمارستان هدیه‌کرد. آقای‌سید احمد مبرقعی به کمک آقای حاج علی امجدی با خرید یکدستگاه الکتروکاردیوگرافی ویکدستگاه اپراتور به ارزش یکصد و شصت هزار ریال بخش قلب این بیمارستان را مجهزترکرد. همچنین ازطرف آقای‌حاجی‌ترابی‌نژاد نیکوکار دیگر شهر قم دو دستگاه آب سردکن به ارزش شصت هزار ریال‌دراختیار بیمارستان‌نکوئی وزایشگاه هدایتی قم‌گذاشتند.

تامین هزینه

۵۰ خانواده بی‌سرپرست دیگر از برنامه حمایت از خانواده‌های بی‌سرپرست برخوردار شدند. حاج محمد تقی برخوردار نیکوکار شهر یزد همراه با حواله ۲۵۰٫۰۰۰ ریال هزینه‌یکماهه ۵۰خانواده بی‌سرپرست را می‌پردازد.

رئیس برزن ۵ اهواز بخاطر مرگ یک کودک بدادسرا احضار شد

بدستور دادستان اهواز مسببین حادثه خفه شدن یک کودک۲ساله در اگوی‌خیابان «فرهنگ» تحت تعقیب قرار گرفتند و به دادسرا احضار شدند.

رئیس برزن ۵ اهواز نیز برای دادن توضیح به‌دادسرا احضار شد.

خبرنگار ما در اهواز گزارش داد : مرگ کودک ۲ ساله دراگوی خیابان‌دراهواز جنجال برانگیخته است .

پدر میترا سلطانی ـ کودک خفه شده در اگو ـ شهرداری اهوازرا مسئول مرگ‌فرزندش می‌داند و شکایتی دراین‌زمینه تسلیم دادستان اهواز کرده است .

بدستور آقای مغازه‌ای دادستان اهواز مسببین‌حادثه به دادسرا احضار شدند.

حادثه چگونه اتفاق افتاد

«میترا» از غیاب مادرش‌که برای خرید به بازار رفته بود استفاده کرد و به خیابان «فرهنگ» نبش‌خیابان‌«رودکی» رفت و با همسالانش به بازی پرداخت .

«میترا» ضمن بازی ناگهان در «اگو»ی مقابل منزلشان سرنگون شد .

همبازیهای وی که متوجه افتادن وی به اگو شده‌بودند پدران ومادران خود رامطلع کردند و جستجو برای یافتن «میترا» آغاز شد.

هنگامیکه مادر «میترا» از خرید بازگشت با پیکر بی‌جان کودک زیبای ۲ ساله‌اش در آبهای کثیف و آلوده اگو روبرو شد.

جریان از طریق کلانتری۳ اهواز تحت‌رسیدگی قرارگرفت و جسد به پزشکی قانونی منتقل شد.

دکتر «علم» پزشک قانونی اهواز علت مرگ «میترا» را خفگی در فاضلاب اعلام‌کرد.

پدر میترا چه میگوید ؟

«یداله سلطانی» که‌دربخش خصوصی سرگرم کار است بدنبال مرگ فرزندش در فاضلاب خیابان شکایتی تسلیم دادستان اهواز کرد.

او در گفتگو با خبرنگارما دراهواز گفت : در خیابان فرهنگ واطراف آن چندهزار نفر زندگی‌می‌کنند که‌منازلشان در جوار اگوهای سر باز خیابان قرار دارد. ساکنین‌این خانه‌ها تا کنون صدها نامه‌به شهرداری نوشته‌اند و خواسته‌اند که هرچه زودتر به اگوها سرپوش گذارده شود .

یکی‌ازمتنفذین عالیرتبه در شهرداری‌اهوازگفت: فاضلاب خیابان فرهنگ توسط بیمانکار در دست ساختمان است و چون هنوز رسما تحویل شهرداری‌نشده است شهرداری اهواز مسئول مرگ کودک ۲ ساله در اگوخیابان فرهنگ نیست .

ساخت انواع سردخانه

شرکت مهندسی فاتک ۶۶۸۲۴۰

C&L

FACTORY MANAGER PHARMACEUTICALS

TEHRAN

MINIMUM AGE 32

We are seeking a factory manager for one of Iran's leading pharmaceutical companies. He will take charge of all production activities including quality assurance and material control.

The successful applicant will be a graduate chemist, pharmacist or chemical engineer with several years experience in senior management and a fluent knowledge of English.

An attractive salary and other benefits are offered for this important position.

Reply in confidence to F.O.N. Jackson, Coopers & Lybrand (MCS) Ltd., P.O. Box 1993, Tehran. Telephone 894071-5.

اطمینان ظرفیت‌های تعیین شده درکاتالوگها درآزمایشگاههای کریر آمریکا کنترل وتائید شده‌است .

آرامش فن‌کویل کریر بدون صدا کار میکند زیرا مجهز به موتورکم دوروعایق صداگیر مخصوص میباشد .

مرغوبیت مواداولیه‌وقطعات مصرفی مطلقا " براساس مشخصات عالی کریر بوده‌وساخت دستگاهها تحت نظارت متخصصان کریر امریکا انجام میگیرد .

شرکت کریر ترموفریگ

سازنده دستگاههای تهویه مطبوع

اداره‌فروش

تخت‌جمشید ، چهارراه بهارساختمان بلر

تلفن ۹ ـ ۸۲۴۰۸۷

Carrier

فن کویل کریر

رابا اطمینان بیشتر انتخاب کنید

LCD

از صبح پنجشنبه فقط در

سینما امپایر

گناه تلفت خوشگل

رنگی

باشرکت: میشل پلاسیدو ـ سیمونتا استفانلی

تماشای این فیلم برای اشخاص کمتر از ۱۸ سال ممنوع است

اطلاعیه

شرکت غواصی کلمب

Columb Divers

افتخار دارد باطلاع برساند

که این شرکت با مدرنترین وسایل غواصی آماده هوگونه کار های زیر آبی از قبیل بیرون کشیدن اجسام مغروق ـ بازدید از بدنه‌کشتیها واسکراپ ـ بازدید از خطوط لوله های زیرآبی و تعمیر آنها ـ لوله‌کشی ـ بازدید ازپایه و بانه اسکله ها ـ بستن پلهای زیر آبی ـ جوشکاری و برشکاری ـ آندگذاری و تعویض برسینگها ـ تعمیر ترمینالها ـ فیلم برداری و عکسبرداری زیر آب از اجسام و غیره ـ شکار حیوانات دریائی ـ بازدید و پاک‌کردن از توربین‌و دریچه سدها ـ کشیدن کابلهای زیر آبی درهرشرایط جوی ومکانی‌بابهترین غواصان باسابقه‌وحرفه‌ای آماده میباشند .

دفتر مرکزی ـ تهران ـ خیابان کورش‌کبیر ـ خیابان شقایق تلفن ۷۶۶۱۱۱۱ و ۷۵۲۹۸۰

شعبه ـ بوشهر خیابان پهلوی فلکه فرودگاه کوی نیدی تلفن ۵۳۵۳

بعداز فیلم برگزیده «رابطه قبل از ازدواج» اینک‌مدیریت‌جدید سینماپولیدور مفتخر است اثری فراموش نشدنی ازعشقهای جوانی بنام «عشق فردائی ندارد» به دوستداران آثار ارزنده سینمائی‌تقدیم دارد .

ازفرداصبح فقط در

سینما پولیدور

عشق فردائی ندارد

رنگی ۰ باشرکت

جودی وینتر مالت نوبستن

گیشه سینما پولیدور همه‌روزه برای رزرو بلیط باز است .

شروع سانسها ۱۱٫۳۰ صبح ـ ۱٫۳۰ ـ ۳٫۳۰ ـ ۵٫۳۰ ـ ۷٫۳۰ ـ ۹٫۴۵ بعدازظهر

اخبار ایران و جهان

اوامر شاهنشاه برای

دستگیری قاتل حجت‌الاسلام شمس آبادی

شاهنشاه آریامهر برای یافتن سریع عامل یا عاملین حجت‌الاسلام شمس‌آبادی و مجازات شدید آنها اوامری صادر فرمودند اوامر شاهنشاه توسط رئیس دفتر مخصوص شاهنشاهی باین شرح به وزیر دادگستری ابلاغ شد.

جناب آقای صادق احمدی وزیر دادگستری

اعلیحضرت همایون شاهنشاه آریامهر امر و مقرر فرمودند وزارت دادگستری اقدامات قاطع و سریعی برای یافتن قاتل یا قاتلان مرحوم حجت‌الاسلام شمس آبادی که در اصفهان واقع شده است، به عمل آورد و آنانرا به اشد مجازات قانونی برساند و نتیجه اقدامات خود را گزارش دهد.

رئیس دفتر مخصوص شاهنشاهی در اجرای اوامر شاهنشاه آریامهر امروز آقای صادق احمدی وزیر دادگستری دریک گفتگو با خبرنگار قضایی روزنامه اطلاعات در مورد تسریع و تعقیب پرونده مرحوم حجت‌الاسلام شمس‌آبادی گفت در اجرای اوامر مبارک شاهنشاه آریامهر تلفنی به دادستان و رئیس دادگستری استان اصفهان تذکر داده شده هم روز جلساتی با شرکت بازپرس مامور رسیدگی باین جنایت و دادستان شهرستان داشته باشند و بازپرس مربوطه تاخاتمه رسیدگی و تعیین تکلیف پرونده بهیچ کار دیگری نپردازد و همه روزه نتیجه اقدامات خود را به اینجانب اطلاع دهد. امید است با اقدامات همه جانبه‌ایکه با همکاری مامورین محلی بعمل آمده و خواهد آمد، بزودی مرتکبین شناخته و دستگیر شوند و بمجازات قانونی برسند.

هیجان در اصفهان

اصفهان ـ خبرنگار اطلاعات با اعلام اوامر موکد شاهنشاه آریامهر مبنی بردستگیری هرچه زودتر قاتل یا قاتلین حجت‌الاسلام شمس‌آبادی امروز موجی از هیجان، در اصفهان، بوجود آمد و اصفهانیهای ماتم زده در سوگ حجت‌الاسلام شمس آبادی همزمان با هفتمین روز جنایت تکان دهنده بیشمار «یزدان‌راه» درچه‌پیاز اصفهان، تحت تاثیر این فرمان، قرار گرفتند.

امروز در مجالس سوگواری مرحوم حجت‌الاسلام موسوی شمس‌آبادی، بحث برسر فرمان ملوکانه بود.

گروههای ویژه

با اعلام فرمان شاهنشاه آریامهر، مقامهای انتظامی اصفهان، در گروههای ویژه، تحقیقات پیگیر و دامنه‌داری را آغاز کردند و صبح امروز یک گروه از ماموران آگاهی، به درچه‌پیاز رفت.

اعضای این گروه ازامروز تحقیقات وسیعی را درباره روشن شدن انگیزه جنایت بیشمار «یزدان‌راه» درچه‌پیاز آغاز کردند.

یکبار دیگر

دیروز شایع شد که چندی پیش، عده‌ای قصد ربودن حجت‌الاسلام شمس‌آبادی را داشتند، اما حاج میرزاعلی شیروانی راننده مرحوم شمس‌آبادی که اکنون به اتهام کشتن حجت‌الاسلام شمس‌آبادی در زندان بسر می‌برد، مانع ربوده شدن حجت‌الاسلام شمس‌آبادی بدست رباینده‌گان شد و ایشان را از دست آدم رباپان رهانید.

خبرنگار اطلاعات دراصفهان، درباره این شایعه امروز با بازپرس پرونده ـ همایون‌فال گفت‌وگو کرد و همایون‌فال بازپرس شعبه اول دادسرای اصفهان، گفت:

در بازجویی هایی که بعمل آمده تابحال به چنین نکته‌ای برخورد نکرده‌ام و برای اولین بار است که چنین چیزی می‌شنوم. من در این زمینه هم تحقیق بیشتری خواهم کرد و اگر چنین مساله‌ای وجود داشته باشد، سرنخ تازه‌ای بدست آورده‌ایم.

همایون‌فال، پیش از ظهر امروز، به‌مدارس علمیه «صدر» و «درب کوشک» رفت و با دوستان حجت‌الاسلام شمس‌آبادی به گفت‌وگو نشست و نامه هایی را که حجت‌الاسلام برای آنان نوشته‌بود، بررسی کرد.

تهدید روحانیون

آخر وقت امروز خبرنگار اطلاعات در اصفهان گزارش داد که دو تن از روحانیون اصفهان بوسیله شخص ناشناسی تلفنی تهدید به قتل شده‌اند. بقرار اطلاع این دو تن آقایان حجت‌الاسلام شفتی امام جماعت مسجد سید و حاج آقاکمال فقیه ایمانی دامادحضرت آیت‌اله خوئی میباشند.

این تهدید دیشب صورت‌گرفته و آقایان حجج اسلام آقا کمال فقیه و شفتی امروز در گفت وگو با خبرنگار اطلاعات این‌خبر راتائید کردند و اظهار داشتند که ازاین تهدیدها هیچگونه هراسی نخواهند داشت.

والاحضرت شاهدخت اشرف کلیه دارائی خود را وقف کردند

والاحضرت شاهدخت اشرف پهلوی امروز اعلام کردند که کلیه دارائی خود را برای تشکیل بنیاد اشرف پهلوی اختصاص داده‌اند.

متن بیانات والاحضرت چنین است:

پس از سی‌وپنج سال خدمت و کار مداوم و کسب تجربه ازمسافرت های‌گوناگون خود و شناخت مسائل و مشکلاتی که انسان‌هادرجوامع امروزی با آن روبرو هستند بیش از هر وقت دیگر این آمادگی را در خود می‌بینم‌که به رویای دیرینه‌ای که سالیان دراز آنرا درسر می‌پروراندم اینک جامعه عمل بپوشانم.

و شاید این خود حسن تصادفی بود که بخواست خدا در سالی که مردم ایران جشنهای پنجاهمین سال سلطنت دودمان پهلوی را برگزار میکنند بالاخره موجبات و مقدمات این امر فراهم شد و اینک میتوانم به عموم هموطنان و جهانیان اعلام‌کنم که تصمیم‌گرفته‌ام همه دارائی شخصی خود رابمنظور کمک به ترویج و توسعه بیشتر علم و دانش و پیشبرد افکار و نوآوریها و تجربیاتی اختصاص دهم که بتوانند نقشی موثر در اعتلای اندیشه و کار انسانی ـ درهمه مظاهر ان ـ ایفا کنند.

عمر من پیوسته در راه خدمات اجتماعی و انسانی صرف شده است. اگر عمر و مال عزیزترین چیز ها در عالم شناخته‌شده‌اند برای من مایه بسی افتخار است که اینک میتوانم هردو را در خدمت‌به انسانها بویژه‌هم‌میهنانم‌ایثارنمایم اموالی که باین کار اختصاص یافته است سرمایه بنیادی را تشکیل میدهد که چه درحیات من و چه بعد از آن، چه در داخل و چه‌درخارج از کشور برای‌پیشرفت‌هدف های انسانی این بنیاد بمصرف خواهد رسید.

اساسنامه این بنیادطوری پیش‌بینی شده است که‌تحولات طبیعی در ارکان آن خللی وارد نخواهدساخت‌و امیدوارم که‌این‌بنیاد جاودانه درخدمت مردم ایران باقی بماند.

ریاست عالیه این بنیاد همواره با شاهنشاه ایران میباشد وامور بنیاد تحت نظر هیئت امنائی مرکب از ۱۵ نفر خواهد بود و یک نفر مدیر عامل اداره امور انرا بعهده خواهد داشت.

امیدوارم که همراه با پیشرفت های چشمگیری که مردم ما را در زمینه های مادی و فنی با سرعتی روز افزون بسوی هدف‌های یک‌تمدن‌بزرگ انسانی میگشاند فعالیتهای این بنیاد بهمان گونه مارا بسوی ارزشهای واقعی میهن‌پرستی و انسان گرائی سوق دهد.

آنچه امروز پیش از همه بدان احتیاج داریم بازگشتی است بخود و جستجوئی صادقانه برای بازیافتن رسالتی که خداوند آن را برای هریک از ما در زندگی ترسیم نموده است.

اینک که ما در راه توسعه و اعتلای کشور خودشتابان پیش میرویم و در رفع نیاز های اساسی مادی و اقتصادی ملت خود میکوشیم جای آن است که در هر حال معنویات را نیز از نظر دورنداریم و سعی کنیم روزبروز بر گنجینه های افتخار آمیز معنوی و اخلاقی که از نیاکان خود بدست آورده‌ایم بیفزائیم و از همان راه نقش تاریخی‌خودرا به شکلی نو در غنی‌ساختن تمدن جهانی ادامه دهیم.

باشد که این بنیاد، بتواند سهم کوچکی را در این رسالت ملی ایفا کند.

توفیق همکاران را در این راه آرزومندم.

در چنگال «اژدرمار»

این عکس بی نظیر جوان پانزده‌ساله‌ای رادر حالیکه یک «اژدر مار» عظیم‌الجثه بدورسروگردن اوپیچیده‌و اورادر آستانه مرگی هولناک قرار داده است نشان میدهد. این مار ۵ متری که عظیم‌تر و هولناکتر ازمار «بوا» است در استخر یک پارک‌سیدنی (استرالیا) جوان مذکور را مورد حمله قرار داد. وحشت مرگ‌وتلاش برای نجات زندگی درچهره این جوان بخوبی مشاهده میشود. سرانجام‌باکمک صاحب پارک «استو» جوان وحشت زده از چنگ «اژدرمار» نجات یافت. او بعد! در حالیکه هنوززنده ماندن خودرا باورنداشت‌گفت هرگز لحظاتی چنین وحشتناک درعمرش نداشته است.

هواپیمای نظامی عربستان آزاد شد

تل‌آویو ـ رویتر ـ هواپیمای نظامی عربستان سعودی که پس از سرگردان شدن در قلمرو هوائی اسرائیل بوسیله جتهای جنگنده این کشور مجبور به فرود آمدن در فرودگاه تل‌آویو شده بود امروز با همه سرنشینان‌بطرف عربستان پرواز کرد.

اسرائیل اعلام کرد محرز شده بود که ورود هواپیمای سعودی به قلمرو اسرائیل «اشتباه محض» بوده و تعمدی در کار نبوده است.

مجلس، اصلاح قانون دیوان کیفر را تصویب کرد

در جلسه علنی امروز مجلس شورای ملی که‌ساعت ۹بامداد بریاست مهندس عبداله ریاضی تشکیل گردید لایحه‌دولت‌راجع به اصلاح قانون تشکیل دیوان کیفر و بعضی از موادقانون مجازات عمومی و الحاق ٤ ماده به قانون مجازات عمومی پس ازبررسی‌گزارش کمیسیون دادگستری در باره اصلاحات سنا به تصویب رسید و لایحه مجددا به مجلس سنا برای تصویب مجدد ارسال گردید.

ـ در جلسه‌علنی امروزمجلس شورایملی دولت‌وارد تازه‌ای تقدیم کرد و پنج لایحه‌موافقت نامه نیزبرای‌شور اول بررسی و به تصویب‌رسید

ناطقین

در جلسه امروز مجلس‌شورای ملی دکتر علی اکبر فیروز آبادی نماینده شهرری، محمد دهقان‌نژاد نماینده شهرری، درخشنده جمالی آزادنماینده تهران، حسن‌هرزندی نماینده‌مرند، دکتر سواد دوهی نماینده شاهی در باره وقایع ۲۱ فروردین، آئین سلام نوروز، وقایع ۵۰ سال اخیر و جشن های شاهنشاهی بعنوان پیش از دستور صحبت کردند.

صفحات ویژه لرستان و پیشرفت‌های آن در ۵۰ سال سلطنت

اطلاعات در کوشش ها و تلاشهای خود برای نشان دادن گوشه‌ای از تحولات و پیشرفت های کشور در ۵۰ سال سلطنت دودمان‌پهلوی‌به‌استانها و مناطق کشور توجهی خاص دارد. ما سعی‌میکنیم پیشرفتهای و تحولات هراستان را بطور جداگانه و در شماره های متعدد مورد بررسی قرار دهیم و در ضمن خوانندگان گرامی را باتاریخ و جغرافیا و اقتصاد و کشاورزی و فرهنگ آن استان بطور کامل آشناسازیم و آخرین آمارو ارقام رادر اختیار آنها قرار دهیم.

خوشوقتیم که‌انتشار مطالب مربوط به لرستان راکه حاصل فعالیت و کوشش پژوهندگان و محققان و نویسندگان اطلاعات است‌از شماره یکشنبه همین هفته آغاز کردیم و صفحات ویژه لرستان رادر شماره امروز و شماره های بعد ادامه میدهیم.

درصفحات ۹ تا ۱۲

کنکور:
جواب سئوالات باید با تاریخ شاهنشاهی باشد

پاسخ به‌سئوالات تاریخی آزمون همگی‌سال‌تحصیلی جدید باید براساس سال‌های شاهنشاهی انجام‌گیرد و داوطلبان موظفند به پرسش هائی که به مسائل تاریخی و زمان رویدادهای مختلف ایران اشاره شده با مبداء تاریخ شاهنشاهی جواب بدهند.

باتوجه بهمین‌اصل ناظران امور دانشگاهی به‌داوطلبان ورود به دانشگاه ها و موسسات آموزش عالی توصیه‌کردندکه روش تبدیل سال شمسی را به سال‌های شاهنشاهی دقیقا بیاموزندو در این مورد با ارائه مثال هائی شرکت کنندگان در آزمون همگانی را راهنمائی کرده‌اند.

در نمونه زیر تا حدودی شیوه تبدیل سال شمسی‌به‌شاهنشاهی مشخص شده و امروز یک مقام‌مطلع سازمان سنجش آموزش کشور یادآور شد که داوطلبان با داشتن سال شمسی به سادگی میتوانند آن‌را تبدیل‌به‌سال شاهنشاهی کنند.

● سازمان اوپک در چه سالی تشکیل گردید؟
● ۲۰۱۹ ● ۲۰۲۰ ● ۲۰۲۱ ● ۲۰۱۸ ● که سئوال ها به ترتیب سال های ۱۳۳۹، ۱۳۴۰، ۱۳۴۱ و ۱۲۲۸ شمسی است و جواب صحیح ۱۳۳۹ است که‌درتبدیل‌به‌سال شاهنشاهی ۲۵۱۹ بدست می‌آید.

از جمله روش های‌ساده و قاطع برای تبدیل سال شمسی به سال شاهنشاهی افزودن ۱۱۸۰ به تاریخ شمسی است و داوطلبان به این ترتیب میتوانند همه‌ارقام تاریخی‌را به سال شاهنشاهی مبدل کنند.

همین مقام اضافه کرد: عدم رعایت این اصل امتیاز داوطلبان را کاهش میدهد و ضروری است که همه شرکت کنندگان در این آزمون به این نکته توجه زیاد بکنند و با چند بار تمرین خود را برای تبدیل سال شمسی به شاهنشاهی کاملا آماده سازند.

لایحه حمایت وکلا وکارگشایان

بموجب لایحه‌ای که‌امروز از طرف آقای احمدی وزیر دادگستری تقدیم مجلس‌شورای ملی شد وکلا و کارگشایان دادگستری از طریق بیمه اجباری در برابر اثرات ناشی از پیری، ازکارافتادگی و فوت حمایت میشوند.

برای اجرای این منظور صندوق حمایت وکلا که دارای شخصیت حقوقی و استقلال مالی است تشکیل میشود و منابع مالی آن عبارتست از وصول حق بیمه از وکلا و کارگشایان، وجوهی‌که کانون وکلا میپردازد، سودحاصل از درآمد صندوق.

وکلا و کارگشایانی که از این صندوق استفاده می‌کنند دیگر حق وکالت ندارند، داشتن ۳۰ سال سابقه و پرداخت تمام حق بیمه‌شرط بازنشستگی است.

دانشجوی ایرانی درامریکا چاقو خورد

بوزا ـ آلاباما، آسوشیتدپرس ـ دیروز، یك‌دانشجوی جوان‌ایرانی، ضمن نزاعی که‌در کالج ایالتی «اسینیه» روی داد، باچند ضربه چاقو، به‌شدت مجروح شد. این دانشجو که مهدی مقیل نام‌دارد، ازناحیه پشت وگردن چاقو خورده است، وسید جمعه موسوی در جریان همین حادثه توقیف شده است. تاآخر وقت دیروز، هیچ شکایتی در این‌زمینه به دادگاه نرسیده‌است.

خبرهای کوتاه

والاحضرت شاهپور غلامرضا پهلوی درشیراز

پیش‌ازظهر دیروز والاحضرت شاهپور غلامرضا پهلوی به اتفاق همسرشان‌والاحضرت‌منیژه برای بازدیدازفعالیت‌های‌عمرانی استان فارس وارد شیرازشدند ودر فرودگاه مورد استقبال‌قرار گرفتند.

ملاقات با انصاری

وزرای بازرگانی ترکیه و پاکستان و سفرای این دو کشور درایران و دبیر کل آرسی‌دی امروز در وزارت امور اقتصادی و دارائی حضور یافتند و با هوشنگ انصاری وزیر امور اقتصادی و دارائی ملاقات کردند.

نمایشگاه آثاردانشجویان علم و صنعت

دیروز همایون جابری‌انصاری وزیر مسکن و شهر سازی نمایشگاه آثار دانشجویان دانشکده علوم صنعت را در نگارخانه مهرشاه افتتاح کرد.

شرکت وزیر در میزگرد دانشجویان

وزیرکار وامور اجتماعی‌امیر قاسم معینی روز چهارشنبه ۵ بعدازظهر در تالار باشگاه‌دانشگاه تهران درمیزگرد دانشجویان شرکت می‌کند.

در کاخ پارکومتر نصب شد

در خیابان کاخ ـ حدفاصل شاه و شاهرضا ـ پارکومتر نصب شد و از همین‌رو رانندگانی که قصد توقف‌در این قسمت از خیابان کاخ را دارند باید با توجه به مقررات پارکومتر، و با انداختن سکه در داخل‌آن، اتومبیل خود را در حریم پارکومتر متوقف کنند، در غیر این صورت ۵۰۰ ریال جریمه خواهند شد.

بقرار اطلاع در اغلب مراکز تجاری و خیابان‌های تهران برای جلوگیری از کمبود پارکینگ و توقف‌های طولانی، پارکومتر نصب خواهد شد.

تشکیل واحد دریافت شکایات

در کلیه وزارتخانه ها و موسسات دولتی واحد مستقل دریافت‌شکایات‌اداری‌واستخدامی تشکیل میشود.

واحدهای فوق مستقیما زیر نظر وزیر ویارو‌سای موسسات دولتی کارمی‌کند.

هیات دولت دیروز به‌ریاست امیرعباس هویدا نخست‌وزیر و دبیرکل حزب رستاخیز ملت ایران در یك جلسه سه‌ساعته ۳۰ تصویب‌نامه، ۳ لایحه ویك اساسنامه رامورد بررسی و تصویب قرارداد. در این جلسه ضمن تصمیم درمورد تشکیل واحدهای‌مستقل دریافت‌شکایات در وزارتخانه ها و موسسات دولتی، براساس تصویب نامه هیات وزیران سرمایه هریك‌از شرکتهای پس‌انداز وام مسکن شهرهای اهواز،شیراز واصفهان ۲۰۰ میلیون ریال‌است.

تجدید محاکمه متهمان بیمار

دیروز چند لایحه دولت در جلسه‌مشترک هیات‌رئیسه و روسای‌کمیسیونهای‌مجلس شورای ملی‌درحزب‌رستاخیز ملت ایران مورد بررسی‌قرار گرفت.

در یکی از این لوایح پیشنهاد شده است‌که‌تقاضای تجدید محاکمه متهمان بیمار مورد پذیرش قرار گیرد.

دستورالعمل جدیدبرای ادارات آموزش‌وپرورش

برای جلوگیری ازتمرکز امور درتهران وانجام‌درخواست های فرهنگیان درمحل اقامت خود از این پس ادارات‌آموزش پرورش سراسر کشور جز در موارد خاصی که‌در دستورالعمل های صادره پیش‌بینی شده‌است نباید مستقیما با ادارات کل‌و دفاتر مرکزی مکاتبه کنند.

۵۳ کارآموز قضائی سوگند یاد کردند

۵۳ نفر از کار آموزان قضایی دوره هفدهم صبح امروز طی مراسمی درسالن اجتماعات‌وزارت دادگستری سوگند یاد کردند.

مراسم تحلیف کارآموزان قضایی با حضور صادق احمدی وزیر دادگستری، رئیس دیوان عالی کشور، دادستان کل، روسای شعب دیوان عالی کشور ومقامات دادگستری برگزار شد.

استقرار دانشجویان در فروشگاهها

از امروز در بیش از ۷۰۰ فروشگاه بزرگ پایتخت‌دانش‌جویان ستاد مبارزه با گران فروشی حزب رستاخیز ملت ایران مستقر میشوند تا ضمن نظارت بر قیمت ها و نحوه توزیع، بشکایات مشتریان‌این گونه فروشگاه ها در محل رسیدگی کنند.

امروز اعلام شد: ظرفدو روز گذشته‌پرونده ۱۱۳۸ واحد صنفی متخلف بدادگاه های کیفرگرانفروشان تسلیم شد و یازده واحد صنفی به پرداخت جریمه نقدی و حبس محکوم شدند.

فینال مسابقات دو روستائیان

بمناسبت بزرگداشت ۵۰ سال سلطنت دودمان پهلوی، ساعت ٤ بعداز ظهر فردا، اولین دوره مسابقات فینال‌ورزشی روستائیان در رشته دوامدادی دو هزارمتر درمقابل آرامگاه‌رضاشاه کبیر انجام خواهد شد.

در این مسابقه ورزشکاران روستائی عضو خانه های فرهنگ روستائی پس از خاتمه مسابقه حلقه های گل نثار آرامگاه رضا شاه کبیر خواهند کرد.

جوانترین مدیرکل

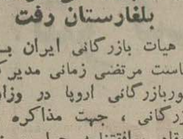

آقای قدرت‌الله صدرائی سرپرست اداره کل سپاه دانش به سمت مدیر کل‌این اداره منصوب شد. وی جوانترین مدیر کل ایران است.

منع صدور شماره برای بهداران

براساس دستور جدیدنظام پزشکی مرکز، نظام پزشکی شهرستانها باید از صدورشماره نظام پزشکی برای بهداران خودداری کنند.

دراین دستورقید شده‌است که‌بهداران منحصرا حق طبابت در دهستانها و بخشها رادارند ومدرك تحصیلی‌آنان‌نیزلیسانس است‌و نمیتوانند دارای شماره نظام‌پزشکی باشند.

سهم ایران‌در جشنواره جهان اسلام

بامداد امروز دکتر فیروز باقرزاده مدیر کل موزه ایران باستان دریک‌کنفرانس مطبوعاتی ضمن یادآوری سهم ایران در جشنواره جهان اسلام که از هفته قبل درلندن‌برگزار شدتوضیحاتی در اختیار نمایندگان وسائل ارتباط جمعی گذاشت.

هیات بازرگانی ایران به بلغارستان رفت

هیات بازرگانی ایران به ریاست مرتضی زمانی مدیرکل اموربازرگانی اروپا در وزارت بازرگانی، جهت مذاکره و انعقاد موافقتنامه حمل و نقل بین‌المللی مسافر و کالا از طریق جاده ها با دولت‌جمهوری بلغارستان به‌صوفیه عزیمت کرد.

اطلاعات دیپلماتیک

پیام تیتو تقدیم شاهنشاه شد

میلوش‌می‌نیچ وزیر امور خارجه یوگسلاوی امروز در کاخ نیاوران به حضورشاهنشاه آریامهر شرفیاب شد و پیام پرزیدنت تیتوراتقدیم شاهنشاه کرد. و ناهار رادر پیشگاه ملوکانه صرفنمود می‌نیچ‌بعدازظهر دیروز هنگام ورودبه تهران درفرودگاه مهرآباد به‌خبرنگاران گفت من حامل درود گرم مارشال تیتو برای شاهنشاه آریامهر وسلام های مردم یوگسلاوی برای‌مردم ایران هستم.

وزیر امور خارجه یوگسلاوی گفت هدف من از این سفر دوستانه ملاقات و گفتگو با مقامات ایران بمنظور بررسی راه های گسترش هرچه بیشتر روابط سیاسی و اقتصادی‌دو کشور است.

دیشب در کاخ وزارت امور خارجه از طرف‌آقای خلعتبری ضیافت شامی‌به‌افتخار میلوش می‌نیچ ترتیب یافت. در این ضیافت خلعتبری گفت روابط ایران و یوگسلاوی‌بسیار حسنه و درحال توسعه است ایران از هر نوع همکاری جدید با یوگسلاوی استقبال میکند.

وزیر خارجه‌یوگسلاوی در پاسخ اظهارات خلعتبری گفت دولت و ملت‌یوگسلاوی کوشش های همه‌جانبه‌ای که ایران در پرتو رهبری‌و توجهات‌شاهنشاه آریامهر در زمینه دگرگون ساختن اوضاع اجتماعی‌ایران بعمل می آورد آگاهی فراوان دارند. ملت یوگسلاوی برای کمک های‌شایسته ایران‌بمنظور برقراری‌یک‌سیستم‌جدیدمناسبات اقتصادی‌بین‌المللی‌و رفع‌هرگونه تبعیضی در روابط کشورهای توسعه یافته و درحال رشد سپاسگزار است.

بعداز ظهر امروز نخستین دور مذاکرات‌خلعتبری‌و می‌نیچ آغاز شد. وزیر خارجه یوگسلاوی سپس‌در کاخ وزارت خارجه دریک مصاحبه‌مطبوعاتی و رادیو تلویزیونی شرکت‌می کند و پیرامون سفرش به‌ایران اطلاعاتی دراختیار نمایندگان مطبوعات پایتخت‌و خبرگزاری های خارجی قرار میدهد.

وزیر خارجه‌یوگسلاوی که تا فردا در تهران خواهد بود با آقای نخست‌وزیرنیز ملاقات میکند. عباسعلی خلعتبری‌وزیر امور خارجه درباره مذاکرات خود با وزیرخارجه یوگسلاوی اظهار داشت که‌روابط دوجانبه ایران و یوگسلاوی در زمینه های مختلف‌سیاسی، اقتصادی، بازرگانی و تاحدی‌فرهنگی در این‌مذاکرات موردبررسی قرار می گیرد.

خلعتبری گفت علاوه‌بر این مسائل مهم بین‌المللی ومسائل مورد علاقه دو کشور نیز در این مذاکرات بررسی می شود.

عباسعلی خلعتبری و می‌نیچ در فرودگاه مهرآباد

سهم ایران در کنسرسیوم کمک به مصر

قاهره ـ رویتر ـ یک کنسرسیوم بین‌المللی با شرکت ایران، آمریکا و چند کشور اروپائی، آفریقائی، ژاپنی و عربی به منظور تقویت اقتصاد نابسامان مصر آغاز بکار کرده است.

خبرگزاری خاورمیانه گزارش داد که کنسرسیوم در معنا موجودیت خود را اعلام کرده و ایران‌کمک معتنابهی باین کنسرسیوم کرده است. در جریان سفر انورسادات به ایالات متحده تشکیل چنین کنسرسیومی در مذاکرات او با جرالدفورد مطرح گردیده بود.

عربستان سعودی، امارات متحده عرب و قطر قبلا موافقت کرده‌اند که صندوقی برای کمک به اقتصاد مصر تاسیس کنند.

هیئت ایرانی به «پرو» میرود

لیما ـ پرو ـ آسوشیتد پرس ـ ایران، یک هیات مهم بازرگانی برای بررسی امکانات سرمایه گذاری مشترک دولتی‌درزشته شکر و ماهی‌گیری به‌پرو خواهد فرستاد.

منوچهر فرمانفرمائیان، سفیر ایران، دیروز گفت این سرمایه گذاری مشترک واقعیت دارد، و گروهی از کارشناسان‌ایرانی‌به‌زودی به پرو خواهند آمد

بهره برداری از ماشین چاپ جدید وزارت اطلاعات آغاز شد

بهره برداری از ماشین چاپ «کلرومتال» که در نوع خود یکی از مدرن‌ترین ماشین های چاپ موجوددر جهانست‌پیش از ظهر امروز با حضورآقای غلامرضا کیانپوروزیر اطلاعات و جهانگردی در چاپخانه این وزارتخانه در تهران آغازشد. بابهره‌برداری از این ماشین چاپ که بااکلل کار میکند و قادر است در هر ساعت ۴۰ هزار نسخه درچهار رنگ‌چاپ کند، چاپخانه وزارت‌اطلاعات و جهانگردی قادرخواهد بود سفارش های روز افزون‌چاپی سازمان های مختلف مملکت را هرچه بهتر و باسرعت بیشتر انجام دهد.

وزیر اطلاعات و جهانگردی در مراسم‌بهره‌برداری ازماشین چاپ مذکور طی سخنانی با اشاره‌به‌نیاز روزافزون‌سازمان های مختلف مملکت به‌نشریات گوناگون لزوم تجهیزچاپخانه این وزارتخانه را مورد تاکید قرار داد.

در این مراسم گروهی از مقامات وزارت اطلاعات و جهانگردی حضور داشتند و از قسمت های‌مختلف چاپخانه دیدن کردند.

۹ زندان خصوصی سرداران پاکستان کشف شد

بقرار اطلاع‌و اصله ازپاکستان استقبال دولت و افکار عمومی پاکستان نسبت به الغای نظام سرداری از جانب آقای بوتو نخست وزیر پاکستان در آن کشور همچنان ادامه دارد.

رهبران مخالف از جمله‌میان محمودعلی‌قصوری رئیس‌شعبه حزب استقلال در پنجاب و پروفسور غفور احمد نماینده حزب جماعت‌اسلامی درمجلس ملی و دبیرکل‌جبهه‌دموکراتیک نیز از این اقدام نخست‌وزیر پشتیبانی کرده‌اند.

در عین حال گزارش روزنامه پاکستان تایمز حاکی است که بدنبال دستورآقای‌بوتو نخست وزیر مقامات مربوط دولت پاکستان ۹ زندان خصوصی سرداران را در ناحیه کلات و سیبی در بلوچستان کشف و درهای زندان را باز کردند.

گفته میشود در سیبی هنوز ۳ زندان وجود داردکه زودی زندانیان این ۳ زندان نیزآزاد خواهد شد.

دانشجویان امریکائی برای تحصیل بایران می آیند

امروز اطلاع حاصل شد که‌در سال‌جاری ده نفر از دانشجویان امریکایی برای تحصیل در رشته تاریخ و ادبیات و فرهنگ ایران به تهران خواهند آمد و در دانشگاههای ایران در رشته های لیسانس و دکترا به تحصیل خواهند پرداخت.

این برنامه یکی از برنامه‌هایی است که باهمکاری کمیته مرکزی دویستمین سالگرد انقلاب امریکا وکمیته ایرانی انجام می شود و هدف آن آشنائی بیشتر با فرهنگ وتمدن و تاریخ هنر دو کشور میباشد.

آقای فرهاد نیکو خواه دبیر کل‌کمیته‌ایرانی دویستمین سالگرد انقلاب امریکاضمن تایید این خبر گفت کمیته ایرانی باارشاد علیاحضرت شهبانوی ایران که ریاست عالیه کمیته ایرانی‌را قبول فرموده‌اندبرنامه‌هایی‌برای مشارکت در جشنهای سال جاری امریکا تهیه نموده که قسمت مهم آن‌به مسائل فرهنگی‌ارتباط‌دارد و اضافه نمود که اولین ارتباط دو کشور نیز با پیوند های فرهنگی آغاز شده است.

آقای نیکو خواه افزود جزئیات برنامه‌های مشارکت‌ایران درجشن های دویستمین سالگرد انقلاب امریکا که بنابدعوت ملت امریکا از ملت ایران انجام می شود مانند سایر کشور های جهان شامل یکسلسله برنامه های مختلف می باشد که پس از تشکیل جلسه کمیته عالی و تصویب آنها اعلام خواهد شد.

اطلاعات و نیازمندیهای فوری شما

نرخ مسکوکات

در بانك ملی
ربع پهلوی ۷۵۰ ریال.
نیم پهلوی ۱۴۵۰ ریال.
یک پهلوی ۲۸۰۰ ریال
دو ونیم پهلوی ۷۰۰۰ ریال.
پنج پهلوی ۱۴ هزار ریال

نرخ ارز

یک دلار امریکا ۷۰ر۵۰ ریال ـ یک لیره انگلیس ۱۲۹ر۸۰ ریال ـ یک مارک آلمان غربی ۲۷ر۷۰ ریال ـ یک فرانک سوئیس ۲۷ر۷۵ ریال ـ یک فرانک فرانسه ۱۵ر۱۰ ریال ـ یکصد فرانک بلژیک ۱۸۰ر۲۰ ریال ـ یکصد لیر ایتالیا ۷ر۹۰ ریال ـ یکصد ین ژاپن ۲۳ر۶۰ ریال.

آسمان

در ساعات آینده، آسمان تهران، نیمه ابری، در بعضی ساعات تمام ابری همراه با باد ملایم واحتمالادربعضی ازساعات شب، همراه بارگبار خفیف پراکنده، آسمان استان آذربایجان، نیمه‌ابری در بعضی نقاط با رگبار پراکنده آسمان استان های کردستان، کرمانشاهان و همدان نیمه‌ابری وابری به بتدریج از مقدارابر ها کاسته میشود ـ آسمان استان های خوزستان ـ نواحی غربی‌استان‌فارس و لرستان کمی تاقسمتی ابری، درداخر وقت فرد، تمام ابری، همراه‌بارگبار. در ۲۴ ساعت گذشته ایرانشهر ـ آبادان ورشت با حداکثر ۳۲ درجه بالای صفر گرمترین، و تربت حیدریه و شهر کرد با حداقل ٤ درجه سانتیگراد بالای‌صفر سردترین نقاط کشوربوده‌اند.

تلفنهای ضروری

تصادفات راهنمائی و رانندگی ۳۳۳۳۳۳ ـ ۳٤۲٤۳٤ ـ ۳۵۲۵۳۵

ستاد مبارزه با گرانفروشی ٤۷ تا ۸۹۲۱٤۰

بیمه ایران (۲٤ ساعته) ۳۰٤۰۲۶

کمیته ملی حمایت از مصرف کننده ۸۵٤۷٤۷ و ۸۵٤۸٤۸ ـ ۹۵٦۷٦۷

اطلاعات فرودگاه: ۹٤۳۰۱٤
هواپیمائی ملی ۹۱۱۳۱۵
۹۱۱۳۱٤ ـ ۹۱۱۳۱۳

هواپیمائی ملی پرواز های خروجی ٦٤۳۰۱۳ ـ ٦٤۳۰۱٤
آتش نشانی تهران ٦٤٤٤٤٤
آتش نشانی شمیران ۲۷۷۷۷۲ و ۲۷۷۷۷۱

مرکز اورژانس: ٦٦۹۹۹۱ و ٦٦۹۹۲۱

مقامات دولتی، اگر وقوع جرم را، کتباً اعلام نکنند، به زندان محکوم می‌شوند

دگرگونی بزرگ در قوانین دیوان کیفر و مجازات عمومی

مطالب مهمی که از نظر مردم هم‌اکنون در دستور کار قوه مقننه قرار دارد ،قانون اصلاح قانون تشکیل دیوان کیفر و بعضی از مواد قانون مجازات عمومی است که در واقع گام جدیدی است علیه مبارزه با فساد .بخصوص درباره اختلاس ،کلاهبرداری و مناقصه و مزایده دولتی.

خبر این مطلب درشماره گذشته اطلاعات از نظر خوانندگان گذشت لکن اهمیت آن ایجاب میکند تا به تفصیل درباره آثار و نتایج و همچنین کیفیت طرح آن در پارلمان بحث شود تا خوانندگان کاملا درجریان موضوع قرار گیرند.

از : محمدعلی سفری وکیل دادگستری

درباره لایحه دولت راجع باصلاح قانون تشکیل دیوان کیفرو اصلاح بعضی از مواد قانون مجازات‌عمومی که‌دردستور امروز جلسه مجلس شورایملی است، باید دانست که در سالهای اخیر دو مسئله مهم‌در جهت اجرای قوانین دیوان کیفر مطرح شده است :یکی این که قانون موجود فقط افراد ومقاماتی معدودی راشامل‌است که‌درگذشته وجود داشتند ، درحالیکه فعلاپست هاو مقامات بسیاری بخاطرگسترش امور مملکتی بوجود آمده که خواه وناخواه در زمره دستگاه‌های‌دولت ویا حداقل وابسته بدولت است، واین گروه‌هانیز باید همانندسایر کارکنان دولت درصورت تخلف وارتکاب جرم مشمول مقررات‌قانون دیوان کیفرقرار گیرند.

مسئله دوم،حدود صلاحیت‌دیوان کیفر از نظر رسیدگی به نوع جرم و همچنین میزان مسئولیت مسئولان دستگاه های دولتی از نظر اعلام جرائم کارمندان ،به مقامات صلاحیتدار است، چون به علت نارسائی قانون بسا اتفاق افتاده که مسائلی‌درمحدوده بعضی‌ازموسسات حل‌و فصل شده، درحالیکه ازنظر قانون رسیدگی و اتخاذ تصمیم در صلاحیت مراجع قضائی است . ولی مسئولان بدلیل این که‌چنین تکلیفی را متصور نیستند از ارجاع امر به‌دیوان‌کیفر خودداری‌میکنند. ویافرضا باین استناد که اگر گزارش بدیوان کیفر داده شد ممکن است بضرر موسسه باشد از دادن اطلاع امتناع دارند. این ها و دهها مورد دیگر دلیل اصلاح قانون تشکیل دیوان کیفرومواردی از قانون مجازات است که دولت لایحه آنرا به مجلس شورایملی داده است، منتهی قبل از آنکه موارد اختلاف بین قانون موجود و لایحه دولت بررسی گردد لازم‌به توضیح است که‌این لایحه یک‌بار در مجلس شورایملی تصویب شد وبه مجلس سنارفت.

در مجلس سنا اصلاحاتی درآن لایحه صورت گرفت و دو مرتبه‌به مجلس شورایملی برگشت ، اما کمیسیون دادگستری‌مجلس‌شورای ملی تمام آن اصلاحات رانپذیرفت وگزارشی که بمجلس از سوی کمیسیون داده شد،حاکی ازآنست که در دو مورد، مصوبه سنا،مورد قبول کمیسیون دادگستری قرار نگرفته است وبنابراین باتصویب گزارش کمیسیون ازطرف مجلس، ناگزیر این لایحه بار دیگر به مجلس سنابرگردد تا اگر مجلس سنا مصوبه مجلس شورایملی را عینا قبول کرد واز آن دو قسمت اصلاحی خود صرفنظر نمود لایحه بصورت قانون درخواهد آمد و به دولت ابلاغ خواهد شد. اما اگر مجلس سنا،درباره‌دومورداصلاحی، نظر مجلس شورایملی رانپذیرفت، طبعا براساس مقرراتی که بین‌دو مجلس درموارد مشابه وجودداشته، مسئله مورد بررسی قرار میگیرد.

موارد اختلاف

درباره موارد اختلاف بین قانون موجودو لایحه دولت،تذکراین نکته ضروراست که بموجب لایحه دولت مواد ۲ـ۴ـ۶ قانون تشکیل دیوان‌کیفر کارکنان دولت‌و مواد ۱۴۳ و ۱۵۲و ۱۵۳ و ۲۳۸ قانون مجازات عمومی اصلاح شدو چهار ماده جدید بعنوان مواد ۱۴۸و۱۵۳ مکرر و۲۸۹و ۲۹۰ به‌قانون‌مجازات عمومی اضافه گردیدودر ضمن‌مواد ۳و۸ قانون اصلاح پاره‌ای از مواد قانون‌اصول محاکمات جزائی‌وقانون مجازات عمومی مربوط به‌مستخدمین دولت هم‌که درسال ۱۳۱۷ تصویب گردیده ، لغوشد.

ابتدا به تفاوت بین ماده ۴قانون تشکیل دیوان کیفر که فعلا وجود دارد ، بالایحه پیشنهادی به مجلس اشاره میشود:

در ماده دوم قانون موجود ازنظر شمول رسیدگی ، مقامات زیردربر گرفته میشوند :

استانداران ،معاونین وزارتخانه ها،مدیران کل، فرمانداران ، روسای ادارات‌استان‌ها وشهرستان هاو کلیه کارمندان قضائی که‌به سبب شغل دولتی مرتکب جرم‌می شوند.

آنهاکه اضافه‌شدند

اما در لایحه جدید بدلیل گسترش‌سازمان های‌دولتی و افزایش تعدادمقامات مشمول‌قوانین دیوان‌کیفر این‌دسته از مقامات‌نیز اضافه شده‌اند:

معاونان نخست‌وزیر ، مدیران کل نخست وزیری و سازمان هاو موسسات وابسته بدولت ، سفرا ، وروسای دانشکده ها و دانشگاه‌ها و موسسات عالی علمی دیگر که از طرف دولت یاباکمک مستمردولت اداره میشوند وهمچنین شهرداران مراکز شهرستان‌هاو روساومدیران و اعضاء هیئت مدیره و هیئت‌عامل شرکت هاو موسسات و سازمان های دولتی و وابسته بدولت وروسا ومدیران سازمان ها و موسسات مملکتی وروساو مدیران سازمان‌ها و موسسات مامور بخدمات عمومی وکفیل یاقائم مقام هریک ازمقامات مذکوروروساو مستشاران‌ودادستان دیوان محاسبات ودارندگان پایه های قضائی‌که بسبب شغل‌ووظیفه مرتکب جرم شوند.

بطوری‌که ملاحظه‌میشوددرلایحه جدید مقامات دیگری مشمول‌قانون شده‌اند که پاره‌ای از آنان در گذشته وجود نداشتند. اما غیراز جرم بسبب شغل دولتی ، ازنظر اختلاس‌و هر نوع تصرف غیرقانونی و ارتشاء وکلاهبرداری به سبب شغل دولتی ،نیز سایرمستخدمین و ماموران در قانون موجود اگر مبلغ مورد اختلاس یا تصرف غیر قانونی و یاکلاهبرداری دفعتا واحد، آنهابه‌سی‌هزارریال برسدویااین سی‌هزارریال، در مجموع دفعات بدست آمده باشد ، همچنین در مورد رشوه اگر مبلغ به پنجهزار ریال یابیشتر برسد ، رسیدگی به آن‌در صلاحیت دیوان کیفر قرار دارد که در لایحه این مطلب از نظر مبلغ رشوه ۵۰۰۰ ریال و سایر جرایم ۳۰،۰۰۰ ریال فرقی نکرده‌جزاین که اضافه‌شده است:

«کلیه جرائمی‌که قانونا درحکم اختلاس یا تصرف غیر قانونی یا کلاهبرداری است مشمول این‌بند خواهد بودو همچنین‌در مورد«رشاء» در صورتیکه مرتشی کارمند دولت و سازمان‌های وابسته « بشرحی‌که دربالاگذشت »باشد ویا مبلغ‌رشوه پنجهزار و دیگر جرائم سی هزار ریال باشد مشمول این ماده‌خواهند شد. باضافه این‌که دارندگان‌پایه های‌قضائی ولواین‌که در خارج از تهران انجام وظیفه کنند در غیر موارد بالا در دادسرا و دادگاه های عمومی تهران‌رسیدگی خواهدشد.»

قرار تامین

اصلاحیه ماده ٤ مربوط به‌قرار توقیف واخذ هرنوع تامین است‌که تابع مقررات آئین دادرسی‌کیفری است، اما تخفیف یاتشدید تامین به‌تقاضای دادستان دیوان کیفربه عمل میایدودرصورت تشدیدتامین، متهم حق شکایت به دادگاه دارد ورای دادگاه قطعی است.

در مورد تغییرات ماده ٦ در قانون فعلی فقط‌این جمله‌وجود دارد:

«.. کلیه مقررات مغایر با مواد فوق ملغی است» .

اما در لایحه ماده ٦ باین صورت اصلاح شده است :

ماده ٦ـ دیوان کیفر کارکنان دولت بجرائم زیررسیدگی میکند:

۱ـ کلیه جرائم معاونان و مدیران‌کل‌وزارتخانه‌ها ومعاونان نخست وزیر و مدیران کل نخست وزیری و سازمانها و موسسات‌دولتی‌وو ابسته‌بدولت وسفراء وروسای دانشکده‌هاو دانشگاهها وموسسات عالی‌علمی دیگر که از طرف دولت یابا کمک مستمر دولت اداره‌میشوند و فرمانداران و روسای ادارات استانها و شهرستانها و شهرداران مراکز شهرستانها و روسا و مدیران واعضاء هیئت مدیره و هیئت عامل شرکتها و موسسات و سازمانهای دولتی‌و وابسته به‌دولت و روسا و مدیران سازمانها و موسسات ملکتی وروساو مدیران سازمان ها و موسسات مامور بخدمات عمومی و کفیل یا قائم مقام هر یک از مقامات مذکور و روسا و مستشاران و دادستان‌دیوان محاسبات و دارندگان پایه‌های قضائی که بسبب شغل ووظیفه مرتکب جرم شوند.

۲ـ جرائم اختلاس و تصرف غیرقانونی‌و ارتشاء وکلاهبرداری وجرائم موضوع ماده ۱۵۳مکرر وماده ۱۵۷ قانون مجازات عمومی بسبب شغل و وظیفه‌سایر کارکنان سازمانها و موسسات فوق و کارمندان شهرداریها و شهرداران غیر مراکز شهرستانها در صورتیکه مبلغ رشوه ازپنج هزار ریال و مبلغ مورد اتهام در سایر جرائم از سی هزار ریال بیشتر باشد. کلیه جرائمی که قانونا در حکم اختلاس یاتصرف غیر قانونی یا کلاهبرداری است مشمول این بند خواهد بود.

۳ـ رشاء در صورتیکه مرتشی یکی از اشخاص مذکور در بند یک و یامیزان رشوه مشمول بند دو باشد.

تبصره- بجرائم دارندگان‌پایه های قضائی‌و لو اینکه در خارج از تهران انجام وظیفه کنند در غیر موارد مذکور در بند یک‌این ماده در دادسرا و دادگاههای عمومی تهران رسیدگی خواهد شد.

قانون مجازات عمومی

در لایحه غیر از اصلاح مواد قانون تشکیل دیوان کیفر،موادی از قانون‌مجازات‌عمومی هم‌عوض شده است که از آن جمله ماده ۱۴۳ است.

در قانون‌موجود تصریح‌شده هرگاه ثابت شود که راشی برای حفظ حقوق مشروعه خود ناچار بدادن رشوه شده و یا مقامات صلاحیت‌دار را مطلع سازد، از مجازات معاف خواهد بود ولی اگر نتواند ثابت کند، به حبس ازیک تا سه سال‌محکوم میشود.

اما در لایحه جدید اعلام‌شده: هرگاه راشی مقامات‌صلاحیتدار را مطلع وادعای او نیز مقرون بدلایل و قرائن کافی باشد از اسناد صندوق دولتی که نقدینه متعلق بدولت یا اشخاص یا اسناد یا مطالبات که بمنزله نقدینه است یا اوراق یا حوالجات یا اسناد یا اشیاء منقوله را که برحسب وظیفه سپرده‌به‌آنهاست اختلاس یا هر تصرف غیر قانونی نماید بعلاوه رد مال و تادیه غرامتی، ضعف مالی (دوبرابر) محکوم بانفصال ابد از خدمت دولت خواهد گردید .

ماده ۱۵۲ پیشنهادی : هر یک از اشخاص مذکور در ماده ۲ قانون تشکیل دیوان‌کیفر وجوه نقدی یا مطالبات یا حوالجات‌یا سهام و سایر اسناد و اوراق بهادار یا سایر اموال متعلق‌بهر یک از سازمانها و موسسات مندرج در آن ماده یا اشخاصی را که برحسب وظیفه باو سپرده شده است بنفع خود یا دیگری برداشت و تصاحب کرده یاعمدا تلف نماید مختلس محسوب و به ترتیب زیر مجازات خواهد شد :

در صورتیکه میزان اختلاس تاپنجهزار ریال باشد مرتکب به ششماه تا سه سال حبس‌جنحه‌ای و هرگاه بیش از این مبلغ‌باشد به دو تا ده سال حبس جنائی درجه ۲ و انفصال دائم از خدمت محکوم میشود و در هر دومورد علاوه بر رد وجه یا مال مورد اختلاس ، بجزای نقدی معادل‌دو برابر آن نیز محکوم خواهدشد.

تبصره ۱ـ مجازات شروع به اختلاس در مواردی که جنحه محسوب میشود، حداقل حبس مقرر برای آن جرم است.

تبصره ۲ـ هرگاه مرتکب اختلاس قبل از صدور کیفر ـ خواست تمام وجه یا مال مورد اختلاس را مسترد نماید دادگاه میتواند او را از جزای نقدی معاف کند.

میزان مجازات ها

ماده ۱۵۳قانون مجازات‌عمومی بشرح زیر اصلاح میشود :

در مورد ماده ۱۵۳ـ قانون موجود بدین شرح است :

هریک‌ازمستخدمین ومامورین دولتی و اشخاصی که مهده‌دار خرید و فروش یا ساختن چیزی یا امر بساختن آن برای دولت بوده است،بواسطه‌تدلیس در خرید یا فروش یا در تعیین‌مقدار یا صفت آن چیز ، نفعی برای خود یا دیگری تحصیل کرده‌باشد که موجب ضرر دولت باشد ، علاوه‌بر استرداد آنچه تحصیل کرده ، بتادیه غرامتی معادل‌ضعف (دو برابر) آن محکوم خواهد شد و اگر مستخدم دولت باشد بعلاوه مجازات فوق بطور ابد از خدمت دولت منفصل خواهد گشت ...»

در لایحه ماده فوق بصورتی اصلاح شده که از یک سو قابل انطباق با مقتضیات روز استو از سوی دیگر در شرایط خاصی کارمند را از تعقیب کیفری معاف داشته‌اند. متن ماده ۱۵۳اصلاحی بدین شرح است :

بقیه در صفحه ۳۶

مقاطعه‌کاران درصورت تقلب‌در کار دولتی به مجازات اختلاس محکوم میشوند وبرای ابد ازاستخدام در تمام سازمان های دولتی محروم‌می گردند

معاونان نخست‌وزیر ، سفرا ، شهرداران ، روسای دانشکده ها، مدیران عامل شرکت ها ، روسا و مستشاران و دادستان دیوان محاسبات و دارندگان دهها مقام عالی دیگر دولتی مشمول قوانین دیوان کیفر شدند

مجازات اختلاس:

تا ۵۰۰۰ ریال ، ٦ ماه تا ۳ سال زندان

بیش از ۵۰۰۰ ریال ، ۲ سال تا ۱۰ سال زندان

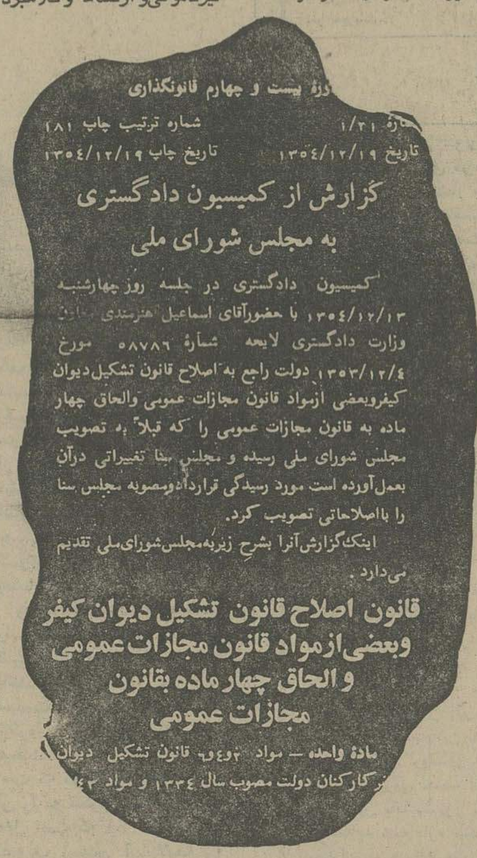

۷۹۸۵۰ ریال صرفه‌جوئی کنید.

با خرید لاستیک جنرال برای کامیون خود ، شما هم می‌توانید در هر حلقه لاستیک (۲۴×۱۲۰۰) کامیونی ۷۹۸۵ ریال صرفه جویی کنید .
زیرا لاستیک جنرال بعلت اینکه در ایران ساخته میشود مشمول پرداخت سود بازرگانی، حقوق گمرکی و هزینه حمل ازکشور خارجی نمی باشد .
بعلاوه، لاستیک جنرال برابر استانداردهای بین المللی ومناسب آب وهوا وجاده‌های ایران ساخته شده و بهمین علت دوام وایمنی بیشتری دارد.

جنرال تایر با داشتن بیش از ۴۰۰ نماینده در سراسر ایران همه جا در دسترس شماست..
کادر فنی جنرال تایر همیشه آماده راهنمائی و دادن سرویس بشما میباشد.

لاستیک جنرال GENERAL

با اطمینان بیشتر

مقالات سیاسی

سرمقاله

چگونه میتوان صاحب خانه شد؟

طرح جدیدی در حزب رستاخیز ملت ایران پیشنهاد شده است که براساس آن یک سیستم جدید اعتباری برای تامین هزینه خرید منزل از طرف بانک‌ها برقرار میشود .

در حال حاضر کسانی که میخواهندبا استفاده ازاعتبارات بانکی خانه بخرند ، میبایستی مقدمتا مبالغی را در حساب پس‌انداز مسکن تودیع کنند تا بتوانند بعد از مدتی چند برابر آن مبلغ وام بگیرند . به دلایلی چند ، این روش تسهیلات کافی برای خانه‌دار شدن کارمندان و گروههایی با درآمد محدود فراهم نمیسازد . بسیاری از مردم ـ بویژه کارمندان و حقوق بگیران پولی را که باید به مدت شش ماه یا بیشتر در بانک گذاشت و به نسبت آن‌پول از بانک وام گرفت دراختیارندارند و نمیتوانند پس‌انداز کنند . گذشته ازین استرداد وام سنگین‌با فرع سنگین برای کسانی که درآمد محدودی دارند ، آسان نیست و بفرض که کسانی برای رهیدن از مشکلات اجاره‌نشینی، زیربار گرفتن وام بروند بسهولت قادر نخواهند بود اصل و فرع آن را بپردازند و بار سنگین قرض را به زمین گذارند . طرحی که در حزب رستاخیز پیشنهاد شده و موردبررسی‌است، قسمتی ازین مشکلات را حل میکند . بموجب این طرح بانکها با ضمانت دولت ، به کارمندان وام خواهند داد و کارمندبا وامی که دریافت میکند خانه مورد نظر خود را نقدا خواهد خرید . بنابراین اولا نیاز به تامین و تودیع‌پس‌انداز اولیه‌نخواهد بود. ثانیا چون بهای خانه نقدا پرداخت میشود به قیمت نازلتری‌برای خریدار تمام خواهد شد ، ثالثا بجای آنکه بانک با کارمندطرف حساب باشد و تعلل در پرداخت اقساط ماهانه و نگاهداشتن حساب از طرف بدهکار بر دشواریها بیفزاید ، سازمانی که اعتبار کارمند را تضمین کرده است منظما بدهی کارمند را از حقوق او کسر و به بانک تادیه خواهد کرد .

اکنون که نظریات مختلف در زمینه ایجاد تسهیلات بیشتر برای خانه‌دار شدن مردم و نیز تشویق فعالیت‌های ساختمانی مورد توجه قرار دارد ، بجاست یک بررسی همه‌جانبه درمورد مسائلی که میتواند به رفع بحران مسکن کمک کندصورت گیرد. از جمله مسائلی که موجب میشود صاحبان درآمدهای ثابت ، یعنی حقوق بگیران ، اجاره‌نشینی را بعنوان سرنوشتی محتوم برای خود تلقی کنند گرانی قیمت خانه و آپارتمان‌وعدم‌تناسب آن با درآمد متعارف مردم است . حقوق بگیرانی با چهارهزار یا پنج هزار تومان درآمد ماهانه هرطور حساب میکنند می‌بینند قادر نیستند پرداخت اصل و فرع وام خانه را در شرایطی که قیمت یک آپارتمان عادی از سیصد هزار تومان کمتر نیست ، به‌آسانی تعهد کنند .

از طرفی با محاسبه قیمت زمین و نرخ مصالح‌ساختمانی و مزد کارگر و هزینه‌های دیگر ساختمان، نمیتوان تقصیرگرانی قیمت مسکن را به گردن کسانی شکست که در زمینه امور ساختمانی سرمایه‌گذاری و فعالیت میکنند . دولت باید لااقل برای حمایت از کارمندانی که درآمدشان محدود است،تسهیلات خاصی از حیث خانه‌سازی فراهم سازد و فی‌المثل قراردادهای خاصی با شرکت‌های ساختمانی امضاء کند که بااستفاده از تسهیلات خاص ، در زمینهای متعلق به دولت برای کارمندان خانه بسازند . طبعا خانه‌هایی که بدین ترتیب ساخته میشود ، با قیمتی قابل عرضه به کارمندان خواهد بود که قادر به تعهد پرداخت اقساط آن باشند .

تفسیر سیاسی

ناتو و بحران ایتالیا

دولت آمریکا هنوزهم معتقد است که‌میتوان در انتخابات آینده ایتالیا حرکت کمونیست‌هارابطرف قدرت‌دولتی متوقف کرد. ازماه ها پیش هنری کیسینجر با استفاده ازهمه فرصت‌ها و تمهیدات کوشیده است به ثبوت ادعای دمکراتهای مسیحی حاکم ایتالیاکه میگویند حضور کمونیست‌ها دردولت‌رم موجب گسیختگی پیوند ایتالیابا دنیای باختری خواهدشد کمک کند.

تازه‌ترین کاری که‌دراین زمینه صورت گرفته متعلق‌به سفارت آمریکا دررم‌است که هفته‌گذشته بار دیگر اخطارکرد که‌اگر حزب کمونیست ایتالیا درقدرت‌دولتی سهیم‌شود آمریکا خودراناگزیرخواهد یافت‌تاروابط نظامی و اقتصادیش رابا ایتالیا مجددا ارزیابی‌کند. معهذا هنگامی‌که دمکراتهای مسیحی ایتالیا کنگره خودرا در محیطی‌مالامال از نفاق‌و هیاهو وآشفتگی تشکیل دادند این‌نکته بخوبی روشن شد که این حزب بعنوان‌قدرتی که‌آمریکاسعی‌دارد به‌کمک‌آن‌راه‌پیشروی کمونیسم ایتالیایی‌راسد کند‌تاچه‌اندازه ناتوان وفرسوده است.تقلای آمریکائیان قسمتی ازسیاست حساسی‌است که‌بیاری‌آن سعی‌دارند درهاو چفت‌و بست‌های قفس راقبل ازآنکه ببر کمونیستی فرصت گریختن بیابدمحکم کنند. هرنوع دلایل قانع‌کننده وجود دارد تاباستناد آنهابتوان ادعا کرد که اگر کمونیست های ایتالیایی وارد دولت شوند. سرنوشت‌پیمان ناتو نومیدکننده خواهدبود. حزب‌کمونیست ایتالیا برغم تمام ادعاهای استقلال‌طلبی خود هنوز هم‌از طریق علایق مستحکم سیاسی‌و مسلکی با اتحاد شوروی یعنی‌همان قدرتی که‌پیمان ناتوبخاطر مهار کردن آن‌بوجود آمد مربوط است.

کمونیست‌های ایتالیایی میگویند که‌مایلند کشورشان را درناتو نگهدارند امابزحمت میتوان‌تصور کرد که‌وقتی پای همکاریهای نظامی با دیگر ممالک عضوپیمان به‌میان آید متحدان صمیمی و صادقی باشندو یا هنگامی‌که قرار باشد که‌باروسها درباره ابعاد ارتشهایی که‌دوپیمان ورشو وناتو باید دراروپای مرکزی نگهداری کنند مذاکره شوددرفتاری همچون متحدان وهم‌پیمان های‌واقعی سایر ممالک بلوک آتلانتیک‌شمالی درپیش گیرند.

ازطرف دیگر درحالیکه آینده یوگسلاوی پس از رفتن قابل‌پیش بینی مارشال تیتو نامطمئن‌تراز هرزمان دیگر بنظر میرسد این‌احتمال که نیروهای شوروی وارد یوگسلاوی‌شوندو خودرا به پشت مرزهای ایتالیا برسانند اکنون دیگربه‌هیچوجه‌یک احتمال دورو دست نیافتنی نیست. دربرابر این‌چشم اندازچگونه میتوان اطمینان داشت که‌وزیران کمونیست کابینه‌ایتالیا «پس‌از پیروزی تلاش‌آنان برای سهیم شدن دردولت » صمیمانه حاضرباشند ازمنافع ناتودر کشوری مانند ایتالیاکه قسمتی از خط مقدم‌جبهه کشورهای متحدباختری دربرابر کمونیسم‌است دفاع کنند؟

دمکراتهای اروپایی ازاین‌که کمونیست‌های ایتالیایی ظاهرا به دمکراسی‌گرویده‌اند بسیار خوشحالندامابرایشان نابخردانه خواهدبود اگر بطور دربست به‌حزبی که هنوز هم تاحدود زیاد دارای علایق‌وابستگی به‌یکی از غیر دمکراتیک ترین حکومت های جهان است اعتمادکنند. تازه پیروزی کمونیست‌های ایتالیایی درجنگ سهیم‌شدن دردولت بعنوان یکی ازوقایع‌وگرایشهای تاریخ‌معاصر اروپایی درمرزهای ایتالیامحدود نخواهدماند. باحتمال زیاد‌رای‌دهندگان فرانسوی نیز تشویق‌خواهند شدکه از همگنان ایتالیایی سرمشق بگیرندو درانتخابات سال آینده بنفع مشارکت کمونیست‌های داخلی دردولت‌رای بدهند. مالیات‌دهندگان آمریکایی احتمالا عصیان خواهندکردو نخواهند پذیرفت که‌از کیسه آنان دولت‌آمریکا کشورهای ایتالیاوفرانسه را دربرابر خطر کمونیسم خارجی حمایت کندزیرامردم آمریکا فراموش‌نخواهندکرد که‌رای‌دهندگان ایتالیاو فرانسه خودشان بنفع متحدان وطنی‌کمونیستی که کشورهایشان را درمعرض تهدیدقرار خواهند داد رای‌داده‌اند.

این تصمیم که‌به‌کمونیست‌های رم‌اجازه داده نشود یا نشود که به‌دولت راه‌یابند تصمیمی است که‌تنهاباید ازجانب‌مردم‌ایتالیا گرفته شود. اما درصورتیکه آراءمردم ایتالیا حضورکمونیست‌ها رادردولت احترازناپذیر سازد سایر کشورهای‌عضو ناتو ناگزیر خواهندبود که‌با مساله‌ای ازقماش کاملانوظهور روبرو شوندو این مساله عبارت‌ازدرام کردن ببر » وسواری کشیدن از‌آن‌است.

بکاربردن فکراخراج ایتالیا ازناتو بعنوان یک‌چماق تهدیدوعاملی بازدارنده برای ترساندن‌رای‌دهندگان ایتالیایی تاقبل ازانتخابات آن کشور فکربکری است. اما بعدازآنکه انتخابات آینده ایتالیا مالا به پیروزی کمونیست‌ها وسودای شریک‌شدن آنان دردولت انجامید‌ـ برچیدن و متلاشی کردن‌پایگاه‌های نظامی ناتو درایتالیا برای کشورهای‌باختری بطرزی کمرشکن گران‌تمام خواهدشدو مخصوصا قدرت دریایی ناتو رادر مدیترانه به‌میزانی خطرناک مختل‌خواهدکرد.

تبدیل لبنان به فدراسیون

فرانس پرس

درحالیکه تمدید آتش‌بس دمروزه درلبنان احتمال حل‌بحران را از راههای سیاسی بیش از پیش افزایش داده فکر تبدیل جمهوری جوان لبنان‌بیک‌فدراسیون بطور جدی در محافل سیاسی‌مورد بررسی قرار گرفته است. امروز (۱۳ آوریل) درست یکسال از آغاز جنگ داخلی لبنان می گذرد بی آنکه یک راه‌حل قطعی برای بیسابقه‌ترین بحران سیاسی پیدا شود گو اینکه با اصلاح قانون اساسی لبنان نخستین گام دراین راه برداشته شده است معذلک برای خارج شدن از وضع دشوار کنونی باید راه درازی پیموده شود.

برخی از روزنامه های بیروت از طرحی که محافل نزدیک به رئیس جمهوری بمنظور پایان دادن باختلافات ترقیخواهان ومحافظه‌کاران تهیه کرده‌اند بحث میکنند .

بااجرای این طرح لبنانی‌که اکنون‌عملا به دوقسمت تقسیم‌شده بکشور فدرالی که از شش«ایالت» تشکیل میشود تقسیم خواهد شد ویک دولت فدرال به سراسر ایالت ها حکومت خواهد کرد.

فکر تشکیل یک فدراسیون در لبنان تازگی ندارد . برای نخستین باردرماه نوامبرگذشته‌یک‌حقوق‌دان لبنانی بنام « موسی‌پرنس » که عضو حزب « ناسیونال لیبرال » کامل شمعون است این راه حل‌را عنوان کرد .

به‌عقیده «موسی‌پرنس » تشکیل یک‌فدراسیون لبنان‌نظیرکنفدراسیون سوئیس آخرین شانس خارج شدن از بن‌بست کنونی است واگرتلاش هایی که بمنظور ادامه همزیستی مسالمت‌آمیز بین جوامع گوناگون لبنان بعمل می آید با شکست‌روبرو شود باید بمرحله‌اجرا درآید . باین ترتیب میتوان با توسل بفرمول فدراسیون وحدت و هویت

در جریان جنگهای‌بیروت‌گروهی از کودکان یک مدرسه بین نیروهای‌جنگجوی مسلمان و مسیحی گرفتار شدند.وچندروز نتوانستندازمدرسه خارج شوند . اعلام آتش‌بس به کودکان‌مذکور امکان داد که بخانه های خودبروند. عکس کودکان مذکورراهنگام خروج‌از مدرسه نشان میدهد .

ملی لبنان را حفظ کرد . بابکار بستن فرمول ایالت‌ها که دارای یک مجلس فدرال‌خواهدبودمیتوان از تقسیم شدن لبنان به دوقسمت جلوگیری کرد.

دوماه بعدرهبرروحانی‌مسیحیان لبنان « شاریل‌کاسیس » ، از این فرمول پشتیبانی کرد و گفت‌زندگی سیاسی لبنان در طول تاریخ‌بارها با«وتو» های مسلمانان و«مسیحیان» فلج شده واز اینرو ملت لبنان قلبا باروی کارآمدن یک دولت فدرال موافق است ما باید جرات آن را داشته باشیم که لبنان را یک کشور فدرال اعلام کنیم .در همان هنگام مسیحیان به دوابتکار جدید دست زدند که‌نمودارعلاقه آنها به حل بحران لبنان از راه تشکیل یک فدراسیون است .

ازیکسو سلیمان فرنجیه از کارشناسان دعوت کرد که‌گزارشی درباره تشکیل یک فدراسیون در لبنان بوی تسلیم کنند . این‌گزارش اکنون در مذاکرات مسیحیان مورد بررسی قرار می‌گیرد .

از سوی دیگر کمیته‌ای که از کشیش‌ها ، حقوق‌دانان‌واقتصادیون مسیحی تشکیل شده بود پیشنهاد کرد که لبنان نیز مثل سویس و اتریش بیک کشور فدرال بیطرف تبدیل شود . به عقیده تهیه‌کنندگان این گزارش مفهوم کشور فدرال آن است که لبنان میخواهدرشته‌ها و علایق موجود بین خود وکشور های عربی راقطع کند.

زیرا تبدیل لبنان بیک کشور فدرال بطور یکجانبه انجام‌نخواهد شد بلکه کشور های خارجی از جمله پنج کشور بزرگ‌عضوشورای امنیت باید آن را تضمین کنند.

درحالی که شایع است مسیحیان لبنان میخواهند به‌بحران این کشور جنبه بین‌المللی بدهند دو کشوراز‌پنج کشور عضو دائمی شورای امنیت (آمریکا و فرانسه) نمایندگانی به بیروت فرستاده‌اندتا به حل مسالمت‌آمیز مساله لبنان کمک کنند. به‌عقیده‌ناظران سیاسی فکر تشکیل کشور فدرال در لبنان طی شش ماهه اخیرپیشرفت‌زیادی کرده است و کسانی که در آغاز به این پیشنهاد مخالفت میکردند اکنون کم و بیش با آن موافقت دارند . هنگامی‌که‌برای نخستین‌بار این پیشنهاد از جانب مسیحیان عنوان شد رهبران مسلمانان اعم از روحانیون ، سیاستمداران و محافظه‌کاران آن را محکوم کردند و اعلام داشتند بهیچوجه به راه حلی که متلاشی شدن لبنان را پی‌خواهد داشت تن در نخواهند داد اما درحال حاضر نسبت به این مساله سکوت کرده‌اند . اما شک نیست که این پیشنهاد هنوز در میان مسلمانان‌مخالفان‌سرسختی دارد .

محافل‌نزدیک به رئیس جمهوری اظهار عقیده میکنندفرمول‌فدراسیون در صورتی که پذیرفته شود جنبه یک راه حل موقت خواهد داشت وممکن است درآینده بازجای خود را بیک جمهوری‌مدرن بدهد .

این مسائل بطور قطع پس از امضای لایحه قانونی اصلاح ماده ۷۳ قانون اساسی ازطرف‌پرزیدنت فرنجیه وانتخاب رئیس جمهوری جدید مورد بررسی قرار خواهد گرفت اما ازهم‌اکنون میتوان گفت که باحتمال زیاد انتخاب رئیس جمهوری جدید به بحران یکساله بطور کامل پایان نخواهد دادزیرا در حال حاضر شکاف عمیقی دو اردوگاه ترقیخواه مسلمان و محافظه‌کار مسیحی را از یکدیگر جدا میکند .

آخرین روزهای نیکسون
-۱۳-

نیکسون به بزرگترین قمار زندگیش دست زد

نوشته : باب وودوارد ـ کارل برنشتاین

وزیران کابینه هاج‌وواج‌یک دیگر را نگاه کردند.

اما نیکسون بسرعت موضوع سخن را عوض کرد تا مساله‌ای که بدان اندازه باعث آزار همکارانش بود مطرح کند:

ـ بسیار خوب ، گوشهایتان‌را باز کنید.

نیکسون شروع به سخن‌گفتن درباره قضیه واترگیت کرد و یک بار دیگر تاریخچه مفصلی ازآن را ذکر نمود . در خلال این صحبت ـ از زبان او شنیده‌شد که‌این‌قضیه واترگیت محصول یکی از بزرگترین «سفاهت»های تاریخ است. به وزیرانش‌یادآور شد که بابهترین حقوقدانان مشورت کرده و آنها تاکید کرده‌اند که وی هرگز مرتکب کاری نشده است که بمعنای ارتکاب جرمی بصورت تلاش و تمهید برای جلوگیری از اعمال شدن عدالت باشد و هیچ دلیلی وجود ندارد تا اجازه دهدکه بتوانند چنین اتهامی را علیه وی عنوان کنند.

نیکسون سپس گفت: اگر غیر از این بود من حاضر نمیشدم‌که حتی یک دقیقه دیگر در کاخ سفید باقی بمانم. من نخواسته‌ام از قدرت خود سوء استفاده‌کنم. تنها کاری که من انجام داده‌ام این بوده است که چون برای «سیا» (سازمان جاسوسی وضد اطلاعات آمریکا) واف بی‌آی (اداره آگاهی و امنیت فدرال آمریکا) مشکلاتی بوجود آمده بود ـ کوشش کردم که کاری بنفع آنها انجام دهم. همه شما میدانید که من بیش از یک فکر درسر ندارم و آن حفظ امنیت ملی کشور است ... درست‌است که من گاه به بعضی از جنبه‌های سیاسی قضیه اشاراتی کرده‌ام. ولی رفتاری که از طرف دولت دراین زمینه انجام گرفته عالی‌و عاری از نقص بوده است بطوری که من واقعا تحت تاثیر قرار گرفته‌ام. عده‌ای از اشخاصی‌که برخي از بهترین دوستان من‌نیز از آن جمله هستند ایمان دارند که برای من بهترین کار استعفا کردن است تا در سنا محاکمه نشوم چون در صورتیکه کار به آنجا بکشد باعث میشود کهنوعی درگیری میان قوای مجریه و مقننه آمریکا بوجود آید و این درگیری برای قانون اساسی آمریکا به یکبدعت نامطلوب‌تبدیل شود. من به‌این اندرزها فکر کرده‌ام. ولی بهرحال لازم است که حالا تصمیم خودم را بگیرم.

یک رئیس جمهوری یک فرد عادی نیست . عقیده خود من این است که نباید دست به‌هیچ کاری بزنم‌که بتوانم‌تغییر وبدعتی در قانون اساسی آمریکا بوجود آورد.بنظر من که‌ضمنا عقیده تمام اعضای خانواده من است نباید فراموش کنم که اگر اجازه دهم که چنین بدعتی در قانون اساسی بوجود آید لزوما انتخابی پیش خواهد آمد که صرفا تمام ضعفهای نظام‌پارلمانی آمریکا را در معرض آزمایش خواهد گذاشت . نه قدرتها و جنبه‌های مثبت آن را با در نظر گرفتن دلایلی که ذکر کردم‌اکنون حاضرم به استقبال استیضاح‌شدن در سنای آمریکا بروم و حکمی را که صادر خواهد کرد باوجود اینکه میدانم که ممکن است این حکم بسود من نباشد قبول‌کنم.

در تمام مدتی که رئیس‌جمهوری این سخنرانی بلیغ را ایرادمیکرد حتی یکبار نگاه‌خود را به‌هیچیک از وزیران کابینه‌اش نیانداخت.

«لین» وزیر مسکن کابینه‌نیکسون در تمام این مدت با تمام حواس خود مراقب بود تا با مشاهده کوچکترین‌حرکت‌پلک‌ها وکمترین حرکت دستها و یا ناچیزترین نشانی از اضطراب در وجنات ونگاههای نیکسون بتواند حدس بزند که وی دارد بلوف‌میزند. اما هیچیک از این علایم بوسیله وزیر مسکن کشف نشد. وی نتیجه‌گیری کرد که به این‌حساب رئیس جمهوری خود رآماده کرده است که بجنگد. درصورتی که واقعیت میتوانست غیر ازاین باشد بنابراین تردیدی نبود که نیکسون در این جلسه بهترین قماری را که در تمام عمرش سابقه نداشته انجام داده است.

سایمون وزیر دارایی دولت نیکسون که او نیز در سمت راست نشسته بود احساس‌میکرد که رئیس جمهوری انتظار دارد که وزیرانش بخاطر شنیدن آن سخنرانی برای‌اوکف بزنند ولی کف زدنی در کار نبود. سکوت اعضای دولت آن حقیقتی راکه خود نیکسون از مدتها قبل میدانست به وی نشان داد :حتی یکنفر از نزدیکترین همکاران‌وی انگشت خود را بلند نکردتا از او خواهش کند که در مقام ریاست جمهوری باقی بماند.

نیکسون درساعت ۱۲٫۳۰ ختم جلسه را اعلام کرد. وزیران دولت با عجله بطرف درهای خروجی کاخ سفید براه افتادند.

نظر گلدواتر

خبرنگاران که تعدادشان از روزهای عادی بیشتر بود با عجله بطرف سایمون رفتند و اواعلام کرد : «رئیس‌جمهوری در اعماق ضمیر خود فکر می کند که مرتکب هیچ کاری نشده است تا اورا مجبور به استعفا کند قصد او ماندن است . صدای خبرنگاران‌بلندتر شد: آنچه راکه گذشته است برای مابگوئید. آنچه را که واقعا در این جلسه اتفاق افتاده است برایمان شرح‌دهید.

★*★

روز ششم اوت رهبران فراکسیون جمهوریخواهان‌در سنای آمریکا گردهم آمدندتادر باره وضع نیکسن بحث کنند. رئیس جمهوری هرنوع حمایتی را از دست داده بود . در صورتیکه کار به استیضاح میکشید وسنای آمریکا او را برکرسی اتهام می‌نشاند حتی ۱۵ نفر نیز باقی نمانده بودند که به طرفداری از وی رای دهند .

حتی سناتورمعروف «بری‌ـ گلدواتر» نیزنیکسن را تنها گذاشت . گلدواتر در آن روز اعلام کرد که بهترین کاری که رئیس جمهوری میتواند انجام دهد خالی کردن کاخ‌سفید است آنهم‌بشرطی‌که‌دیرتر ازبعدازظهر امروز نباشد .

درآن ساعت از کاخ سفید بوسیله تلفن باگلدواتر تماس گرفتند و وی از اطاقش‌خارج شد. این هایگ‌بود که درصدد برآمده بود تا از گلدواتربرای راضی کردن نیکسن به ترک داوطلبانه مقام‌ریاست جمهوری استمداد کند.

درتماس تلفنی ژنرال هایگ درحالیکه ظاهرا خودنیکسن‌نیز گوشی دیگری از همان خط تلفن را دردست داشت و به مکالمات گوش‌میداد. ازگلدواتر پرسید که به عقیده‌وی چند رای به طرفداری از نیکسن در سنای آمریکا باقی مانده‌است؟

آخرین دورغ

گلدواتر که ازصداهای‌پشت تلفن حضور نیکسن رااحساس کرده بود اکنون اطمینان‌داشت که وی نیز به‌سخنان‌او‌باهایگ گوش میدهدو بهمین‌دلیل‌تصمیم گرفت از این فرصت استفاده‌کند وطرز فکر خود را به‌نیکسن بفهماند . در حالیکه صدایش حکایت از عصبانیت وی می کرد درجواب پرسش هایگ گفت که: حتی یک دوجین از سناتور هانیز باقی نمانده‌اند که حاضر باشند به نفع نیکسن رای دهند. گلدواتر سپس‌با ادای جمله دیگری‌به اظهاراتش خاتمه داد:

ـاین آخرین بار است که رئیس جمهوری‌به من‌و همکارانم دروغ میگوید. این را گفت‌و به اطاق بازگشت .

★*★

برای آنکه رئیس جمهوری متقاعد شود که استعفای‌وی واجب وچاره ناپذیر است ـ «هایگ» درروز هشتم اوت‌ترتیبی داد که سه نفر از رهبران جمهوریخواهان مجلس سنا، گلدواتر ، اسکات‌ورودس به کاخ سفید بیایند.

اسکات ،رودس وگلدواتر مستقیما وارد دفتر کار رئیس جمهوری نشدند «تیمونز» که منشی مسئول روابط کاخ سفید باکنگره بود قبلا در سرراه سناتور های متنفذ حزب جمهوریخواه قرارگرفت وآنان رابه دفتر کار خودش برد. وی در اینجا باتفاق هایگ به‌سناتور هایادآوری‌کرد که لازم است هنگام روبروشدن بانیکسن ازبرپاکردن بحثهای داغ وتند واحساساتی‌پرهیز کنند.

«هایگ»گفت: رئیس‌جمهوری تاکنون‌همه‌قدرکافی فرازونشیب های این ماجرا را دیده است. اکنون ماقضیه را تا ۹۹ درصدباوی حل وفصل‌کرده‌ایم. ولی من از شما خواهش‌می کنم که مخصوصا کلمه‌استعفا را با صراحت برزبان نیاورید. او خودش میداند که شمابرای گفتن چه مطلبی به نزد او رفته‌اید.

گلدواتر اظهار داشت که اگر نیکسن حقیقت رامیخواهد آن را بدست خواهد آورد. بااینحال خود «گلدواتر» باطنا به‌سخنی که گفته بود اعتقاد نداشت . او طرف خود را می شناخت ومیدانست که نیکسن ازآن قماش‌آدمهانیست‌که طالب حقیقت باشند.

رهبران سه‌گانه فراکسیون جمهوریخواهان مجلس سنا از دفتر کار «تیمونز» خارج شدند از راهرو عبور کردند و بالاخره قدم به دفتر کار رئیس جمهوری‌گذاشتند.ساعت نزدیک به۱۷ بود.

رئیس جمهوری‌چندثانیه‌دیرتر وارد اطاق شد. باسناتور ها دست داد واز سناتوررودس پرسید : حال پسرت چطور است ؟

رودس که ازرهبران اصلی اقلیت سنا بود جواب داد : حالش خوب است نیکسن هنوزهم توجهش را به جنبه های شخصی زندگی اشخاص فراموش نکرده بود .

رودس یادآوری کردکه‌پسرش در اداره اعتبارات نشنال‌والی بانک کارمیکندنیکسن درجواب گفت : عالي است. بانک بزرگی است . آنگاه رئیس جمهوری درپشت میزبزرگ خودنشست. رودس درسمت‌چپ واسکات‌در طرف راست وی قرار گرفتند وگلدواتر روبروی نیکسن جلوس کرد.

وضع وخیم

بشره رئیس جمهوری نشان‌می داد که ظاهر احالش خوب‌است و تقریبا آزآرامش روحی برخوردار است . شروع به صحبت از طرف او بود. گلدواتر درآن‌لحظه باخودفکر کرد که حالت‌چهره نیکسن‌شبیه به‌قیافه کسی است که از اینکه باتخستین ضربت‌توپ گلف را در سوراخ آن قرار داده است بسیار راضی است .

رئیس جمهوری‌در ابتدای‌سخنان خود باختصار اشاره به بعضی از کسانی کرد که او بخاطرآنان مبارزه کرده بود ولی اکنون همان اشخاص به او پشت‌کرده بودندو باوی‌دشمنی‌میورزیدند. گلدواترمیدانست که‌اشاره‌نیکسون به‌کدام اشخاص است.

رودس با خودمیگفت: ظاهرا رئیس جمهوری ابدا احساس کسی را که مرتکب خطایی شده باشد ندارد. نیکسون در باره سیاست و راجع‌به‌آراء نمایندگان کنگره حرف میزد چنانکه گفتی صحبت از لایحه دیگری درمیان است که دولت وی قصد بردن آن را به کنگره دارد و اکنون مایل است که قبلا امکانات به تصویب رسیدن آن لایحه را ارزیابی کند. ولی بعد ـ ناگهان موضوع صحبت را عوض‌کرد:

ـ خوب همه ما میدانیم که چه چیز باعث شده تا در اینجا دورهم جمع شویم.

روی خود را بطرف رودس برگرداند گفت : «گمان میکنم‌که باید ۱۰ رای در کنگره داشته باشیم؟

پیش از آنکه رودس فرصت جواب گفتن پیدا کند (و قصد داشت جواب دهد که برای‌رئیس جمهوری بیش از ده رای ـ و احتمالا ۵۰ رای و حتی شاید ۶۰ رای متعلق به طرفدارانش هنوز در کنگره باقی مانده‌است) نیکسون روی خود را بطرف دو سناتور دیگر متوجه کردو پرسید: چه کسی میخواهد شروع کند؟

اسکات در جواب گفت:

ـ ما از «بری» (گلدواتر) خواهش کرده‌ایم که سخنگوی‌ما باشد.

رئیس جمهوری در حالیکه‌نگاه خود را مستقیما به چشمان گلدواتر دوخته بود گفت:

پس شروع کن ـ بری . گلدواتر شروع کرد:

ـ آقای رئیس جمهور .گفتنش ناگوار است ولی شما خودتان میل دارید بدانید که وضع‌واقعی از چه قرار است. وضع خوب نیست. گلدواتر یقین داشت که رئیس جمهوری رقمی را که‌خود وی (گلدواتر) شب گذشته در تماس تلفنی به‌هایگ گفته بود شنیده است. با اینحال بیاد آورد که ظرف روزهای اخیر چندین بار ارقامی از همین‌قبیل بگوش او رسیده و یا از زبان خودش ادا شده است . درنتیجه به فکر فرو رفت و از خود پرسید که در مکالمه تلفنی دیشب با ژنرال هایگ واقعا کدام رقم‌را ذکر کرده بود ؟ ۱۲ یا۱۵ کمتر از ۲۰ واقعا به هایگ چه‌گفته بود؟

نیکسون پرسید: اوضاع‌خیلی خراب است، بله ؟

گلدواتر در حالیکه هنوز تقلا میکرد تا رقمی را که درگفتگوی تلفنی با هایگ ذکر کرده‌بود بیاد آورد. جواب داد:بله آقای‌رئیس جمهور، رئیس‌جمهوری سماجت کرد:

ـ فکر میکنید چند نفر دیگر در کنگره باقی مانده‌اند که‌هنوز حاضرند از من طرفداری کنند؟ نیم دوجین ؟

گلدواتر پاسخ داد:

ـ کمی بیشتر شاید بین ۱۳تا ۱۸ نفر رئیس جمهوری درحالی که روی خود را بطرف راست میگرداند گفت: عجب آیا تو نیز همین عقیده را داری ؟ اسکات که مخاطب این پرسش بود در جواب گفت فکر میکنم شاید بتوان گفت ۱۵رای ولی‌صاحبان این آراء چندان قابل اعتماد نیستند.

رئیس جمهوری و اکنش‌نشان داد:

ـ واقعا که افتضاح است .

ناتمام

نتایج لغو
رژیم سرداری
در بلوچستان پاکستان

دولت پاکستان نظام سرداری را در این کشور لغو کرد. در پی اعلام لغو نظام سرداری در سراسر پاکستان از سوی ذوالفقار علی بوتو نخست وزیر این کشور روز بیستم فروردین ماه تعطیل رسمی اعلام شد و روزنامه‌های پاکستان نوشتند طبقات مردم از این تصمیم دولت استقبال شایانی کردند. در بلوچستان عشایر نواحی میوند ـ کاهان وکهلو با پایان نظام سرداری را جشن گرفته و رهبران عشایر بلوچستان ضمن استقبال از این تحول بزرگ آنرا گامی درخشان در راه پیشرفت مناطق‌آن استان‌دانسته‌اند مطبوعات پاکستان نوشته‌اند . نظام سرداری نظامی ظالمانه و غیر انسانی بود و با لغو آن در پاکستان نظام خان خانی جای خود رابه‌نظام عادلانه دموکراتیک میدهدبه‌نوشته روزنامه‌های پاکستان ذوالفقار علی بوتو به‌شیخ رشید وزیر خواربارو کشاورزی دستور داد دربی لغو نظام سرداری بیدرنگ‌قانون اصلاحات ارضی در بلوچستان پاکستان را اجرا کند و زمین‌های سرداران بین کشاورزان بی‌زمین تقسیم شود . نوزدهم فروردین ماه امسال ذوالفقار علی بوتو نخست‌وزیر پاکستان با این گفته که «احمد یارخان» دیگرخان کلمات‌نیست بلکه خدمتگزار مردم است به نظام دیر پا در بلوچستان پاکستان پایان داد. لغو نظام سرداری در کشور همسایه ما پاکستان در دیدگاه انقلاب اجتماعی ایران گام ارزنده‌ای‌است که در کشور ما با شروع انقلاب ارضی در نخستین سال انقلاب شاه و ملت دهقانهای ایرانی مالک زمین شدند ورژیم ارباب و رعیتی فرو ریخت با تجربه‌ای که در ایران بدست آمده است، لغو نظام سرداری در بلوچستان پاکستان و برافتادن رژیم خان خانی گامی در جهت توسعه سیاست و استقلال و حکومت قانون بشمار میاید به همین جهت نیز دولت و ملت ایران از برافتادن نظام سرداری خرسندهستند واین اقدام ترقیخواهانه را از جانب رئیس دولت‌جمهوری اسلامی پاکستان قلبا تائید میکنند.

بلوچستان پاکستان پهناورترین و کم جمعیت‌ترین ایالت پاکستان و از غرب با ایران از شمال با افغانستان‌هم‌مرز است. ایالت بلوچستان پاکستان از شرق به ایالت‌های سند پنجاب و سرحدی و از جنوب به دریای عربستان محدود میشود.

این ایالت که یک سوم خاک پاکستان را در بر میگیرد طبق آمار سال ۱۹۷۲ جمعیت آن به ۲ میلیون و ۴۹۰ هزار نفر میرسد.

نفوذ انگلیس

زندگی مردم بلوچستان پاکستان قبیله‌ای است و این قبیله‌ها با لهجه‌های گوناگون صحبت میکنند از سال ۱۹۵۴ یعنی زمانی که استعمار با انعقاد قراردادهای بسیار نفوذخود را در بلوچستان پاکستان گسترد نظام سرداری دیگرگون شد. تا آن زمان ریاست هر قبیله را فردی که بوسیله افراد آن انتخاب میشد برعهده داشت و از نظر اقتصادی‌هیچگونه برتری بر مردم خود نداشت ولی در پی پیمان‌های مکرری که بین انگلیس‌وخان‌های بلوچ بسته شد این مفهوم‌تغییر یافت و سردارانی چند زیر نفوذ سرداری واحد قرار گرفتند. این سردار که در ناحیه بلوچستان انگلیس توسط دولت انگلیس برگزیده میشد از قدرت سیاسی و اقتصادی‌ویژه‌ای برخوردار بود و رفته‌رفته خود تمامی زمین‌های قبیله را صاحب میشد. در واقع در نظام سرداری بلوچستان‌هرقبیله به‌چند طایفه کوچکتر تقسیم میشد. سران طایفه‌های کوچکتر که بنام ملکتک کسری و میرخوانده میشدندبراساس قوانین وسنن محلی عضو شورای ناحیه‌ای و انجمن‌های محلی بشمار میرفتند. پس از استقلال پاکستان قدرت سرداران کاهش نیافت .

در این مورد بوتو در فوریه ۱۹۷۵ در گفتگویی با گزارشگر هفته نامه نیوزویک اظهار داشت بعضی از سران قبایل‌در راه تجزیه گام برمیدارند برای مثال در بلوچستان دو یاسه رئیس مهم قبیله بمردم خود دستور شورش دادند . این دستور مهمی شمرده میشد زیرا در بعضی از قسمت‌های بلوچستان پاکستان اگر رئیس قبیله بمردم قبیله خودبگویدکه خود را ازکوه‌بپائین افکنید آنها بدون تردید چنین خواهند کرد بنابراین روسای قبیله‌ها بمردم خود گفتند به‌کوهها بروید و برای حفظ اقتدار مشروع خود به‌جنگید ومبارزه کنید. این یک دستور بود و مردم از آن پیروی کردندپس از تجزیه شبه قاره هند وپاکستان و تاسیس پاکستان مردم مسلمان بلوچستان جزیی از جمهوری اسلامی پاکستان‌شدند.

لیکن چندی بعد میان روسای قبایل یا سرداران که‌هنگام تسلط انگلیسها برشبه قاره وظیفه داشتند که در ازای اختیاراتی که دارند در بلوچستان پاکستان آرامش برپادارند با دولت پاکستان اختلاف پدید آمد. دولت پاکستان از آغاز با مسئله منافع غیر قانونی سردار بلوچ روبرو بود تا آنکه به‌زمان نخست وزیری ذوالفقار علی بوتو در جهت محو فئودالیسم ورژیم سرداری در بلوچستان پاکستان اقدامات گسترده‌ای صورت گرفت. نخست‌وزیر پاکستان در این زمینه گفته است مادر مورد این فعالیت‌ها بسیار روشنفکربودیم‌ما بمیان مردم رفتیم و آنها را از تپه‌ها پائین آوردیم. ما درآنجا مدرسه میسازیم ما به آنها آب و برق دادیم این کار نبردی برای پیروزی برافکار مردم بشمار میرود و به این پیروزی رسیده‌ایم با لغو رژیم سرداران اینک پاکستان در راه تحول تازه‌ای گام برمیدارد و مردم پاکستان با برپا کردن جشن و سرور این اقدام ذوالفقار علی بوتو را گرامی میدارند.

ذوالفقار علی بوتو نخست وزیر پاکستان در یک کنفرانس مطبوعاتی در لاهور گفت : لغو نظام سرداری کمک خواهد کرد تاثبات سیاسی در پاکستان بر قرار شود، واین کشور بسوی پیشرفتهای اقتصادی واجتماعی گام بردارد بوتوگفت انحلال نظام سرداری مهمترین اصلاحاتی است که تاکنون در پاکستان صورت گرفته وی گفت سرداران باید زمین‌های خود را براساس اصلاحات ارضی به کشاورزان بدهند بوتو اخطار کرد کسانیکه از این دستور سرپیچی کنند به‌سختی مجازات میشوند. بوتو همچنین از سرداران پیشین خواست در زندانهای خصوصی را بگشایند وگرنه دولت در ۴۸ ساعت اقدام به گشودن زندان‌ها خواهد کرد بوتو در باره روابط پاکستان با هند گفت اقدام‌هایی برای عادی کردن اوضاع‌در جنوب آسیا انجام گرفته است و افزود پاکستان به‌موافقتنامه «سیملا» که خطوط روابط دو کشور را ترسیم میکند وفادار است.

ساعت ۷ بعداز ظهر امروز ایران ـ فرانسه در مراسم افتتاحیه این بازی ها دیدار میکنند

روزنامه های محلی، برزیل را شانس بزرگ فتح این دوره مسابقات معرفی کرده اند

فوتبال بین‌المللی نوجوانان

نوجوانان ایران در جشنواره جهانی فوتبال «کان»

۱۶ بازیکن تیم نوجوانان ایران در جشنواره جهانی فوتبال کان همراه فرانک اوفارل (راست) و عباس گیشوئی (چپ) مربی و کمک‌مربی تیم ایران .

نوجوانان ایران ساعت ۷ بعداز ظهر امروز پیکار افتتاحیه بیست و پنجمین دوره تورنمنت بین‌المللی فوتبال «کان» را در استادیوم «پیردو ـ کوبرتن» شهر «کان» برابر ملی پوشهای جوان فرانسه آغاز می‌نمایند و باین ترتیب جوانترین تیم فوتبال ایران تلاش برای نمایش موجودیت خود در اولین صحنه جدال های خارجی راجلوه‌گر میسازد . ضمن این که تیم نوجوانان ایران تنها میهمان تازه وارد امسال فستیوال «کان» بشمار میاید.

فرانسه « میزبان تورنمنت »اول بار سال پیش از ایران برای حضور در بازیها دعوت کرد که ایران معذرت خواست و برای مسابقات امسال دعوت تکرار گردید و تیم نوجوانان مابدنبال مدتها تدارک راهی این سفر شد.

تیم نوجوانان ایران که صبح شنبه گذشته با هواپیما تهران را ترک گفت ،بدنبال پروازی ۵ ساعته که طول آن تنها هواپیما یکبار در «رم» توقف داشت ، به «نیس » رسید.

«نیس » شهر جنوبی فرانسه فقط حدود ۴۰ کیلو متر با «کان» فاصله دارد و تفاوت ساعت آن با تهران ۱/۵ ساعت است.

تمرین نوجوانان ایران

نوجوانان ایران اولین تمرین خود را بعد از رسیدن به فرانسه صبح دیروز بمدت ۲ ساعت انجام دادند که ضمن آمادگی همگی تنها قدرت فرهاد نژاد «مدافع تیم بعلت یک سرماخوردگی خفیف برای احتیاط بیشتر از شرکت در تمرین معاف گردید.

پیش از ایران ، فقط برزیلی‌ها به فرانسه آمده بودند و تیم برزیل را همانهائی تشکیل میدهند که در بازیهای جام بین‌المللی والاحضرت ولیعهد حضور داشتند.

روزنامه های محلی پیش از شروع مسابقات، برزیل را شانس بزرگ تصاحب عنوان قهرمانی میدانند ، البته با توجه باین که مکزیک قهرمان سال گذشته نیز در بازیها حاضر است.

تدارک ایران

روزنامه «نیس ـ ماتان »مطلبی درباره ایران چاپ کرده است و در آن عنوان نموده که تیم ایران ضمن تدارک بسیار و بخدمت داشتن مربی بزرگی چون « فرانک اوفارل» با امیدواری به نیس آمده است.

نکته‌ای که بدنیست به آن اشاره شود این که دیدار امروز ایران ـ فرانسه را «کتابچیان » داور معروف جهان که دیدار فینال جام باشگاه های اروپا در سال پیش بین لیدز ـ بایرن مونیخ راست زده، قضاوت میکند.

فستیوال کان

جشنواره فوتبال کان که از سال ۱۹۵۰ آغاز شد بیست سال تمام صحنه مبارزات تیم‌های زیر ۱۸ سال بزرگترین باشگاه های اروپا بود. تیم های برتر اروپا برای آزمودن نوچهره‌های خود، میدانی بهتر از میدان کان نمی‌شناختند. تا این که از سال ۱۹۶۰ فدراسیون فوتبال فرانسه و کمیته برگزار کننده این مسابقات تصمیم گرفت از این سال تیم‌های ملی نوجوانان کشور ها را به کان فراخواند و در پی همین تصمیم بود که بجز اروپائیان برزیل هم برای اولین بار به جشنواره کان قدم گذاشت و نو جوانان برزیلی طول سالهای ۱۹۷۰ تا ۱۹۷۳ ، ۴ سال پیاپی جام زیبای این مسابقات را تصاحب کردند.

تیم ملی نوجوانان ایران بجز اوفارل ،عباس گیشوئی مربی تیم نوجوانان خوزستان و تیم رستاخیز خرمشهر راهم به عنوان کمک‌مربی درخدمت دارد .

مسابقات در ۲ گروه ۴ تیمی از سه‌شنبه این هفته آغاز میشود. گروه بندی تیم‌ها از این قرار است:

گروه اول :فرانسه ـ ایران ـ مکزیک ـ هلند.

گروه دوم : اسکاتلند ـ فنلاند ـ برزیل ـ ایتالیا.

مبارزات مقدماتی بطور دوره‌ای و هر روز انجام میشود و روز دوشنبه هفته آینده تیم‌های هم مقام در هر گروه مرحله نهائی مسابقات را انجام خواهند داد . دوتیم اول هر گروه برای قهرمانی مبارزه میکنند. دوتیم دوم دوگروه برای مقام سوم دیدار خواهند داشت .عنوان پنجم نصیب تیم فاتح دیدار تیم های سوم دوگروه خواهد شد و بالاخره دو تیمی که در مسابقات مقدماتی در رده آخر خواهند ایستاد ، برای مقام هفتم مبارزه خواهند کرد.

آنچه راکه در زیر خواهید خواند، مختصری است برای شناخت شانزده بازیکنی که با پوشیدن پیراهن تیم ملی نوجوانان ایران، نخستین نمایندگان کشور ما در جشنواره فوتبال کان خواهند بود.

سید مرتضی شاه‌پرست (راه‌آهن)

دروازه‌بان اصلی تیم است و فوتبال را ازتیم های آذر و البرز شروع کرده. متولد سال ۱۳۳۶ در تهران می‌باشد و در حال حاضر پیراهن تیم راه‌آهن را برتن دارد. سابقه فوتبالش ۳ سال است و در مسابقات بین‌المللی جام والاحضرت همایون و لایتعهد در هر پنج دیدار تیم نوجوانان محافظ دروازه بود .

ابراهیم نیکپور (بوتان)

نیکپور هم بیش از ۳ سال سابقه فوتبال ندارد و تیم افسر نخستین تیمی بود که پیراهنش را برتن کرد. اما در حال حاضر دروازه‌بان تیم بوتان است. این دروازه‌بان در بازیهای قبلی تیم ملی نوجوانان در جام بین‌المللی ولیعهد تنها یکبار و از نیمه بازی بمیدان رفت .

غلامرضا دانائی (رستاخیز)

یکی از سرشناسترین بازیکنان تیم است. چرا که در ۲ سال گذشته مهره ثابت تیم جوانان خوزستان در مسابقات جام والاحضرت و لایتعهد بوده و در پست دفاع راست مهره‌ای قابل اطمینان و مقتدر بشمار می‌رود .

او تاقبل از پوشیدن پیراهن تیم رستاخیز خرمشهر پیشتاز مسابقات جام باشگاههای خوزستان (آپادانا) عضو تیم های پاس و تاج خرمشهر بود.

عباس بنیان (ابومسلم)

از چهارمین دوره مسابقات فوتبال قهرمانی جوانان ایران، جام والاحضرت همایون ولایتعهد که تابستان گذشته در تبریز انجام گرفت ، او با حضور ثابتش در تیم جوانان تهران، ویژگیهای خوب خود را بروز داد ودر مسابقات بین‌المللی جام والاحضرت همایون ولایتعهد نیز پیراهن تیم ملی نوجوانان ایران را پوشید و ۴ بار در مسابقات ظاهر شد .

ابوالقاسم کلانتری (برق)

یک جنوبی دیگر در تیم ملی است. در سال ۱۳۳۶ در آبادان بدنیا آمده و از باشگاههای جم و تاج آبادان فوتبال را آغاز کرد. اما حالا پیراهن تیم برق شیراز را برتن دارد . پست اصلی‌اش دفاع میانی است و در همین پست هم مهره‌ای ثابت در تیم ملی محسوب می شود. کلانتری با ۴ بار بازی در تیم ملی نوجوانان در مسابقات بین‌المللی ولیعهد بیش از ۳ سال سابقه فوتبال ندارد.

فرهاد بهرامی (پرسپولیس)

در سومین دوره مسابقات بین‌المللی جام والاحضرت همایون ولایتعهد مدافع ثابت تیم ملی نوجوانان در پست دفاع چپ بود. فوتبال را از محلات شروع کرد و دارائی نخستین تیم باشگاهی او بود. بعد به شرق رفت و فصل گذشته پیراهن پرسپولیس را برتن کرد . سه سال سابقه فوتبال دارد.

علی رشیدی مهرآبادی (کیان)

او بدور از قد کوتاهش ، بلطف تکنیک جالبش یکی از ۳ مهره ثابت میانه میدان تیم است. فوتبال را ۳ سال قبل از تیم کیان شروع کرد و همچنان پیراهن این تیم را برتن ملی در سال ۱۳۳۶ بدنیا آمده، با این تفاوت که متولد قم میباشد . نایب مکرم یکی از ۳ هافبک اصلی تیم است و از پنج بازی تیم نوجوانان در جام بین‌المللی ولایتعهد چهار بار بمیدان رفت .

بشیر رمضانی ترکمانی (هما)

بتازگی از تیم نفت تهران به هما نقل مکان کرده. مهاجمی است پرامید در تیم و درپست گوش راست خدمت می‌کند . در مسابقات بین‌المللی جام والاحضرت ولایتعهد پنج بار پیراهن تیم ملی را برتن کرد.

فریدون محیطی (تاج)

این بازیکن با تیم‌های رضی و برق تهران فوتبال را شروع کرد و حالا هم پیراهن تاج را برتن کرده است. در خط حمله بازی میکند و بیش از پنج سال سابقه فوتبال دارد . سابقه حضور او در تیم ملی نوجوانان نیز ۳ بازی میباشد.

علی کرم سوری (بانک‌ملی)

فوتبال را از تیم اسپرت تهران شروع کرد و امیر آقاحسینی دروازه‌بان پیشین تیم ملی نخستین مربی او بود. در قلب دفاع چشمهای صاحب نظران را بسوی خود کشید. فرهادنژاد با ۱/۸ متر قد و ۷۲ کیلو وزن در تمامی پست های خط دفاع قادر بخدمت میباشد.

محرم عاشری (تاج) :

یکی دیگر از شاگردان رایکوف مربی یوگوسلاو تیم تاج است. درمسابقات بین‌المللی جام والاحضرت همایون ولایتعهد هم او در زمره نفرات برگزیده تیم ملی نوجوانان بود و یکبار هم در جمع ۱۱ نفر بمیدان رفت.

علی اهوازی (تاج آبادان)

با ۱/۶۵ مترقد کوچکترین بازیکن در جمع ۱۶ چهره برگزیده شده است . بازیکنی است شوتزن و بازی در راست و چپ برایش تفاوتی ندارد. با ۳ سال سابقه فوتبال در مسابقات اخیر جام بین‌المللی ولیعهد در تیم نوجوانان ،مهره‌ای ثابت در تیم بشمار میرفت .

برنامه مسابقات

سه‌شنبه ۲۴ فروردین :
فرانسه ـ ایران (۹ بعدازظهر)، مکزیک ـ هلند (۱۰:۳۰ بعداز ظهر) .

چهارشنبه ۲۵ فروردین :
اسکاتلند ـ فنلاند (۸:۳۰ بعد از ظهر) ، برزیل ـ ایتالیا (۱۰ بعدازظهر)

پنجشنبه ۲۶ فروردین :
فرانسه ـ مکزیک (۸:۳۰ بعد از ظهر) ، ایران ـ هلند (۱۰ بعدازظهر)

جمعه ۲۷ فروردین: برزیل ـ اسکاتلند (۸:۳۰ بعدازظهر)، ایتالیا ـ فنلاند (۱۰ بعدازظهر)

شنبه ۲۸ فروردین: فرانسه ـ هلند (۳ بعدازظهر)، ایران ـ مکزیک (۴:۳۰ بعدازظهر).

یکشنبه ۲۹ فروردین :
اسکاتلند ـ ایتالیا (۳ بعداز ظهر)، ـ برزیل ـ فنلاند (۸:۳۰ ظهر)، برزیل ـ فنلاند (۴:۳۰ بعدازظهر) .

دوشنبه ۳۰ فروردین :
مسابقه برای مقام هفتم و هشتم (۹صبح)، مسابقه برای مقام پنجم و ششم (۱۰:۳۰صبح) ، مسابقه برای سوم و چهارم (۱:۳۰ بعدازظهر)، فینال (۳ بعدازظهر) (زمان مسابقات به وقت فرانسه میباشد) .

اطلاعیه عایق رطوبت الاستیک ایزوسیل

(شماره ثبت ۱۶۶۲۰) (شماره ثبت ۱۷۴۳۹)

اداره های مهندسی، دفترهای مهندسی استان ، اداره های مسکن ، شهرسازی و ساختمانی، مهندسان مشاور و آرشیتکتها. وزارتخانه ها و سازمان های وابسته به دولت . سینماها ، هتلها ، بیمارستانها، دانشگاهها ، بانکها ، سربازخانه‌ها ، انبار های بزرگ، شرکت های ساختمانی کارخانه‌ها و صاحبان ساختمانها

«با ایزوسیل بام‌ها را ایزوسیل کنید»

عایق رطوبت الاستیک ایزوسیل

(شماره ثبت ۱۷۴۳۹)

شرکت ایران. اس. آ. ام محدود

(شماره ثبت ۱۶۶۲۰)

با وسائل و گروه فنی کافی آماده انجام و تحویل برنامه‌های بزرگ عایق کاری رطوبت در سراسر ایران میباشد.

مورد مصرف ایزوسیل:

سقف ، پی دیوار، استخر ، لوله‌کشی و درز انبساط .

امتیاز های فنی عایق رطوبت الاستیک ایزوسیل:

الف ـ ایزوسیل ، همیشه حالت کشش دار خود را حفظ می‌کند.
ب ـ ایزوسیل ، از ۴۵ـ تا ۱۴۵ درجه سانتیگراد تحمل حرارت دارد.
ج ـ ایزوسیل ، بین ۳ تا ۱۰ سال تضمین رسیدگی فنی دارد.
د ـ ایزوسیل ، سبک است وبین ۳ تا ۶ کیلوگرم درمترمربع فشار برسقف وارد میکند .
هـ ـ ایزوسیل ، بطور سرد ، روی آسفالت ، بتون ،موزائیک، شیروانی و کاهگل نصب میشود.
و ـ ایزوسیل ، به خراب کردن بام احتیاج ندارد.

قیمت ایزوسیل با نصب و تضمین فنی در تهران (برای شهرستانها ۲۵ تا ۸۰ ریال اضافه میگردد)

شرح	قیمت ریال ـ متر مربع	مدت تضمین رسیدگی فنی
ایزوسیل ۳ لایه	۲۴۵	۳ سال
ایزوسیل ۴ لایه	۳۱۸	۵ سال
ایزوسیل ۵ لایه	۳۹۶	۷ سال
ایزوسیل ۶ لایه	۴۶۳	۱۰ سال

لاله‌زارنو ساختمان شماره ۳ البرز، صندوق پستی ۱۷۸۱.
تلفن ۳۱۱۱۸۱ ـ ۳۱۱۱۸۴ ـ ۳۱۵۳۶۵

سفارشهای بزرگ و مستقیم .درمحل شرکت تخفیف مستقیم دارند

«نماینده فعال باتضمین معتبر پذیرفته میشود»

اشتیاق سازندگی در اطفال

نوید بخش آیندهٔ باشکوهِ کشور است

بانک عمران

با اختصاص مزایای خاص برای پس اندازکنندگان ، امکانِ تهیّه خانه را برای تمام طبقات کشور فراهم ساخته است .

بانک عمران ، راه‌گشای سعادت فردای کشور است

از: سهراب سلامتی ـ دانشجوی آمار وانفرماتیک

اینهمه موسیقی غیرایرانی چرا پخش میشود؟

روزچهارشنبه ۱۱فروردین، مقاله‌یی تحت عنوان «صدای‌ایران در انحصار موسیقی‌ایرانی است» ازشورای برنامه سازمان رادیو تلویزیون ملی ایران چاپ‌شدکه جوابی بود به مقاله من‌که مدتی قبل تحت‌عنوان «صدای ایران در انحصار موسیقی غربی است» در اطلاعات بچاپ رسیددر پاسخ توضیحات شورای‌موسیقی رادیو تلویزیون خود رامو‌ظف میدانم چندنکته‌را برای‌خوانندگان گرامی اطلاعات توضیح دهم :

اول اینکه‌شورای‌برنامه‌سازمان رادیو تلویزیون برمعنی لغوی «صدای ایران» که‌من در مقاله خود آورده بودم ایراد گرفته و بادستاویز قراردادن این مطلب، سعی کرد خودرا ازاتهامات وارده ، تبرئه کند .

درست است که صدای ایران در اصطلاح رادیوئی ، فقط به برنامه اول رادیو ایران اطلاق میشود ، اما نباید فراموش‌کرد که «صدای ایران» تمام آن چیزی است که‌محتوای برنامه های ایرانی اول‌و دوم را تشکیل میدهد و فرد فردما باتکاء ایرانی بودن ملیتمان‌حق مسلمی برای استفاده از تمام محتویات این دو برنامه‌خواهیم داشت که متاسفانه درصد محدودی از این برنامه هاهص ایرانی‌بودن‌را تشدید و یاحتی ارضاء میکند

قبلا در مقاله ذکر شده بود که از رادیو ایران «برنامه اول و دوم» ، اکثرا موسیقی غیر ملی و موسیقی پاپ و ترجمه موسیقی غربی پخش میشودیا بهتر بگویم موسیقی هایی که از این دو برنامه به گوش‌ملت ایران ملتی که «رادیو و تلویزیون»متعلق به آن است پخش میشود ، غیر ایرانی است . قدر مسلم این است که همه مالیات میدهند تا بودجه سنگین رادیو تلویزیون را تامین‌کنند . پس همه حق بهره برداری از این رسانه های گروهی دارند .

اما این بظاهر بهره برداری، در حقیقت تزریق‌معجونی‌ازبرنامه های بنجل ضبط شده رادیو و تلویزیونهای غیر ایرانی است. **آنچه بعد از ظهر جمعه برای مدت ٤ ساعت و تمام روزهای هفته برای هر روز نیم ساعت بعنوان‌موسیقی ایرانی ، بطور منظم و ساعات متوالی دیگر بطور غیر منظم پخش میشود**

در مقابل آن حداکثر یکساعت برنامه‌ای که به عنوان «گلچین هفته» از برنامه اول و فقط یک روز در هفته پخش‌میشود چیزی‌نیست جز پس مانده های دست‌بدست‌گشته و بی‌محتوای رادیو های غربی !

منظور آن است که حتی آنچه بعنوان موسیقی غربی ، پاپ ، جاز ، کلاسیک و غیره ارائه و در حقیقت بخورد مردم داده میشود ، چیزی است درحد تفاله هائی از تمام‌برنامه های پخش و ضبط شده‌رادیو های خارجی که بعد از برنامه های تالار رودکی و سایرتالار های‌اجرایی‌ارکستر ها ،یاروی دست مشتاقان این نوع «پس مانده‌ها» میماند و آنها را بالاجبار قانع به آن چیزی می سازد که محکوم به هضم آنند!

اشاره کرده‌اند که‌موسیقی ایرانی که روزانه از صدای ایران پخش میشود ۹۷۰ دقیقه میباشد ،سئوال برای من پیش آمده که به چه نوع موسیقی میگویند «موسیقی ایرانی» ؟ آیا موزیک پاپ وکلاسیک و غیره هم موسیقی اصیل ایرانی است یا اینکه ترجمه‌ای از موسیقی های غیر ایرانی ؟ جای‌بسی‌تاسف است که‌شورای موسیقی‌رادیو تلویزیون حاضر نیست این حقیقت را که چون روز روشن است بپذیرد .

کدام کارشناس میتواند این «ایرانی بودن» را درک کند ؟ آیا آنکه در یکی از دانشگاه های خارج مدرکی کسب کرده میتواندبر موزد سلیقه و علاقه ایرانی نظر بدهد ؟

باز این سئوال پیش می‌آید که موسیقی غیر ایرانی را برای چه کسانی پخش میکنند؟ قدرمسلم این است که برای‌یک عده غرب زده ، یک مشت«شبه اروپائی» که عده آنها محدود است .

آیا درست است که بودجه هنگفتی ازدرآمد مملکت‌ما را برای یک عده خیلی محدود نسبت به طرفداران موسیقی ایرانی ضایع کنند ؟ ناگفته نماند که آنها احتیاج به این موسیقی و اهنگ ها و تفسیر های مربوطبه آن ندارندکه از رادیو یاتلویزیون ایران پخش شود بلکه آنها برای آشنایی و تفسیر بیشتراز موسیقی غیر ایرانی یا به قولی موسیقی بین‌المللی ، به تاتر شهر و تالار رودکی میروند .

وقتی شما موسیقی غیرملی را با دکورهای رنگارنگ ونور هایی خیره کننده به مردم تلقین میکنید ، مردم عادی چگونه می توانند نسبت به فرهنگ‌کهنسال خود همچنان مومن و معتقد باشندو از میراث های نامیمون فرهنگ غربی پیروی نکنند ؟

بحث وانتقاد

سیاوش دادوئی

چرا دانشجو، بدنبال کسب مدرک است؟

دانشجو ، تحت شرایط کنکور، وارد رشته‌یی میشود که مورد علاقه‌اش نیست و بابی تفاوتی و بی علاقگی به کلاس درس میرود و بخاطر سرخوردگی در نحوه انتخاب رشته تحصیلی ، از همان آغاز ورود به دانشگاه رغبتی به مطالعه و تحقیق نشان نمیدهد. تنها هدفش نیز از رفتن به دانشگاه ، برپایه اخذ مدرک‌وگرفتن لیسانس استوار میشود تادر آینده با ارائه «کاغذ تائید شده»، اداره‌یی را برای استخدام انتخاب کند. اگر دانشجو در سر کلاس حاضرمی شود ، صرفا بخاطر این است که استاد مربوطه « غیبت » منظور نکند ، که از امتحانات ترمی محروم بماند. اگر دانشجو به پلی‌کپی های دانشکده نگاهی سطحی می اندازد، تنها برای گرفتن نمره قبولی است، نه یادگیری و آموختن مسائل مطرح شده در جزوه و کتاب. از طرفی، اغلب فارغ‌التحصیلان دانشگاهها بعد از اخذ مدرک لیسانس در اداره‌یی استخدام میشوند که بارشته تحصیلی آنان کاملا مغایرت دارد، واگرچیزی هم ازدروس دانشکده بیاد داشته باشند،درکارهای غیر تخصصی که درادارات به آنان واگذار میشود، کاملا از یاد میبرند ودر واقع تحصیلات دوران دانشکده اگر هم باجدیت و علاقه پایان پذیرفته باشد، عملا درمحیط کار از آن استفاده نمیشود.

ادامه تناقض و تضاد بین خواست های شخصی‌دانشجو باآنچه عملا بیش می آید، باعث میشودکه فرد تحصیلکرده نسبت به مسائل شخصی و اجتماعی خود بی تفاوت بشود وشور وشوقی راکه‌برای فعالیت در مسائل اداری‌و اجتماعی داشته از دست بدهد، یااگر کوششی هم در محیط کارانجام میدهد، صرفابخاطر کسب مقام بالاتروبدست آوردن موقعیت اجتماعی بهتر است.

نامه‌های کوتاه

زباله‌دانی در کوچه

قطعه زمینی‌در کوچه محمدی واقع‌در ابتدای بازار دروازه‌نو وجود دارد، که متاسفانه مدتی است‌محل زباله دانی شده است. این امر سلامت اهالی کوچه را شدیدا به مخاطره انداخته‌است.

ابو الفضل نجفی

استفاده از هنرستانی‌ها

من یک مهندس هستم‌و مسئولیت امور فنی چند کارخانه تولیدی را بعهده دارم . تاجائیکه امکان داشته باشدسعی میکنم‌در کارخانه، از دیپلمه های هنرستان‌استفاده کنم، چون دیپلمه هنرستان بیش از سایر دیپلمه‌ها برای کار فنی مناسب هستند.لازم‌است مسئولان آموزشی، هنرستانهای فنی را توسعه دهند و دانش آموزان بیشتری را برای آموزش بپذیرند.

مهندس موسوی

شیب میدان

میدان آرژانتین واقع درخیابان جردن مطابق با اصول مهندسی ساخته نشده است. چون‌میدان مذکور برای راننده اتومبیلی که از دور می آید بهیچوجه قابل رویت نیست واز طرفی شیب میدان بطرف مرکز آن بوده و مغایر قانون فیزیکی « شیب و جاده» است.

غلامحسین خواجوئی

لغات عامیانه

چرادر تلویزیون که یکی از مهمترین رسانه‌های‌گروهی است، لغات‌عامیانه‌بکار میبرند؟ بخصوص در ایام نوروز مرتب برصفحه تلویزیون نوشته میشد: «عیدتون مبارک»در صورتیکه بنظرمن اگر مینوشتند «عیدشما مبارک»، خیلی بهتر بود.

منوچهر اویسی

دولت‌و خانه سازی

در حل مشکل مسکن باید اختیارات مالک را محدود کنند تا آنان نتوانند بازهم به عناوین مختلف به‌مستاجر اجحاف کنند . برای مبارزه‌با کمبود مسکن تنها دولت است که‌می‌تواند در امر خانه‌سازی دخالت کند و خانه هارابعداز ساخته‌شدن در اختیارکسانیکه فاقد مسکن هستند قرار دهد

سهراب ـ ج

مبارزه با سودجویان

عده‌یی از اشخاص بولدار هستند که زمین های خارج از محدوده را بقیمت ارزان می خرند و بعد از مدتی در آن ساختمان میکنند و بناها را با قیمت خیلی گران به مردم می فروشند . آیابهتر نیست که دولت ساختن آپارتمان در زمینهای خارج از محدوده را آزاد بگذارد ، تا عده‌یی‌سودجو از این موقعیت سوء استفاده نکنند ؟

هژیر افشاریان

الو، اطلاعات؟

مشکلات خود را با «اطلاعات» در میان بگذارید :

تلفن : ۳۲۸۲۷۷ هر روز باستثنای (پنجشنبه‌ها) از ساعت شش تاهشت و نیم بعد از ظهر .

★ الو، من حسن افشاری‌هستم: «کرن‌فلکس» (ذرت با شیر) غذای‌مخصوص‌نوزادان است، شرکت تولید کننده این مواد غذایی هر قوطی کرن‌فلکس را۹تومان می‌فروشد، اما همیشه نصف قوطی خالی است، چراستاد مبارزه‌با گرانفروشی بسراغ شرکت تولید کننده‌نمیرود؟

★ الو، من یك کارمند گروه پزشکی به‌آروهستم:

من کارمند خدمات‌درمانی هستم ودر گروه پزشکی به آور خدمت میکنم. مدت۱۹ ماه است که‌فوق‌العاده شغل کارمندان این‌اداره پرداخت نشده‌است وکمکهای غیر نقدی را هم نه ماه است که کارکنان‌این‌اداره تحویل نگرفته‌اند. لازم‌است مقامات مسئول نسبت به پرداخت فوق‌العاده شغل و تحویل کارت کمکهای غیر نقدی اقدام عاجل بعمل آورند.

★ الو، من‌فخرالدین‌ماهوتچیان هستم:

در خبرها بود که‌مستاجران باید اجاره منزل رابه‌شعبات بانك‌ملی پرداخت کنند ، اما هنوز این دستور عملی نشده است. مساله دیگر اینکه شماره تلفنهایی را که شرکت مخابرات عوض کرده است ، برای مردم باعث دردسر شده وباید مدتی وقت‌صرف کردوشماره های جدید را از مرکز اطلاعات گرفت.وهمین‌مساله، سبب دردسر میشود .

★ الو، من مینو راسخ‌هستم:

تمام جوابهای استارلایت کوتاه است‌ودرآنها باندازه کافی نخ نایلون بکاررفته است ، در نتیجه جوابهای مذکور بی‌دوام و زود از بین میرود !

مردم ومسائل روز

چرا اینهمه آگهی چاپ میکنید؟

من سالهاست روزنامه اطلاعات را بطور مرتب میخوانم و از مطالب آن لذت می‌برم و بعنوان یک خواننده قدیمی امیدوارم که در سال نو این‌روزنامه خواندنی و مردمی با مطالبی غنی تر و بهتر منتشر گردد و بدست خوانندگانش برسد . به عقیده من همه مطالب روزنامه خواندنی است ، اما بنازکی برمیزان آگهی ها افزوده شده و در عوض از مطالب روزنامه کاسته شده است . چرا اینهمه آگهی چاپ می‌کنید ؟

مطالب آقایان احمد احرار وهادی خرسندی بسیار جالب و خواندنی و اموزنده است اگر هر شب از این آقایان ، مطلب در روزنامه باشد خیلی خوب است . به عقیده من ، آقای‌احرار از بهترین و صاحب نظرترین نویسندگان تاریخ مطبوعات ایران است حیف است که از ایشان کم مطلب چاپ میشود . مسائل مردم وستون انتقاد بسیار جالب است . صفحه نامه های مردم که مشکلاتشان را برای روزنامه بازگو میکنند خواندنی و مفید است‌اماباید سعی شود ازتعداد بیشتری از نامه های مردم که برای روزنامه اطلاعات میفرستند هر شب و برای هر شماره استفاده گردد در ضمن با نوشتن مطالبی راجع به گرانی مسکن و سنگینی کرایه‌خانه ، لزوم کاهش بهای مسکن و اجاره‌بها را به مسئولین امر گوشزد کنید.

میتوانید با مصاحبه با مستاجران که حدود بیش از ۷۰ درصد از سکنه تهران را تشکیل میدهند از درد های آنها آگاه شوید این دردها اگر چه زیاد است اما همه آنها خواندنی و جذاب و گیرا و موثر است .

حسینعلی ـ ف

آگهی مناقصه

دفتر مهندسی استان کرمانشاهان‌باستناد امریه شماره ۲۲۱۲۲ مورخ ۲۶ر۱۲ر۱۳۵٤ مقام معظم استانداری کرمانشاهان یکصد و ده متر از پوشش نهر آبشوران کرمانشاه را که در نقشه کلی نهر آبشوران مشخص‌شده است طبق نقشه و مشخصات فنی موجود در دفتر مهندسی استان کرمانشاهان براساس فهرست بهاء سال ٥٤ دفتر مهندسی استان از طریق آگهی مناقصه عمومی بشرکت های واجد شرایط واگذار میکند و دعوت مینماید قبل از اخذ تصمیم دایر برشرکت در این مناقصه از محل کار بازدید و کلیه اوراق و مدارک مشخصات فنی‌ونقشه های مربوطه را مطالعه فرمایند تا با آگاهی کامل قیمت های پیشنهادی را ارائه نمایند .

شرایط کار و قبول پیشنهادات بقرار زیر است :

۱ـ مبلغ کل کار حدود پانزده میلیون ریال .

۲ـ مدت انجام کارازتاریخ انعقادقرارداد و ابلاغ به پیمانکار چهار ماه .

۳ـ جرایم تاخیر در تحویل و یا انجام کار بازاء هر روز مساویست با مبلغ کل‌پیمان تقسیم بر تعداد روز های انجام کار .

٤ـ پیشنهاد دهندگان باید با رعایت مقررات منع مداخله کارمندان دولت ودارای صلاحیت فنی و مالی وجزو طبقه بندی سازمان برنامه و بودجه باشند .

٥ـ پیشنهاد دهندگان بایستی مبلغ یکو نیم میلیون ریال معادل ۱۰ در صد کل کار اسناد خزانه یا ضمانت‌نامه بانکی و یا رسید بانکی‌وجه نقدبه حساب ٥۰۳٤ سپرده دفتر مهندسی استان نزد بانک ملی ایران شعبه کرمانشاه واریز و فیش آنرا ارائه نمایند.

٦ـ پیشنهادات بایستی در پاکات لاک و مهر شده الف و ب که پاکت الف محتوی ضمانت‌نامه بانکی و مبلغ ۲۰۰۰ ریال بحساب ٥۰۳٤ بانک ملی شعبه کرمانشاه بابت بهای نقشه و مشخصات فنی و واحد بهاء و پاکت ب محتوی نقشه و مشخصات بانضمام مبلغ پیشنهادی انجام کار با حروف و عدد براساس فهرست بهاء سال ٥٤ دفتر مهندسی استان کرمانشاهان با ذکر درصد تخفیف یا اضافه که بامضاء ومهر ممهور شده باشد .

۷ـ شرکت کنندگان بایستی پیشنهادات خود را تاساعت ۱۱ روز ۳۱ر۱ر۲۵۳۵ به دبیرخانه دفتر مهندسی. استا نارائه نمایند و رسید دریافت دارند .

۸ـ پیشنهادات در راس ساعت ۱۲همان‌روز در محل دفتر مهندسی استان با حضور کمیسیون مناقصه باز و قرائت خواهد شد وحضور پیشنهاد دهندگان یا نماینده آنها در کمیسیون آزاد است .

۹ـ برنده مناقصه در موقع عقد قرارداد بایستی معادل ۱۰ در صد مبلغ پیمان را بصورت اسناد خزانه یا تضمین بانکی در اختیار دفتر مهندسی استان قرار خواهد داد درنتیجه ۱۰ در صد سپرده بند «٥» آزاد خواهد شد .

۱۰ ـ سپرده‌های نفرات دوم وسوم تا عقد قرارداد با برنده اول‌نزد دفتر مهندسی‌استان باقی خواهد ماندو چنانچه برنده اول ظرف یک هفته از ابلاغ کتبی از انعقاد قرارداد خودداری نماید سپرده وی ضبط و با نفر دوم قرارداد منعقدمیگردد «بشرطی که اختلاف نفر اول و دوم کمتر از مبلغ سپرده باشد».

۱۱ـ قیمت پیشنهادی پیمانکاران شامل کلیه هزینه های مختلف جهت انجام کار اعم از تخریب خانه های مسیر و حمل خاک به‌خارج از کارگاه بها ی‌مصالح ـ هزینه حمل و نقل ـ مالیات ـ بیمه ـ سود و سایرهزینه های عمومی و غیره خواهد بود .

و هزینه آگهی مناقصه بعهده پیمانکار برنده است .

۱۲ـ دفتر مهندسی استان میتواند تا۲٥ در صد از کل کار را کسر یا به آن اضافه نماید و در صورتی که با موارد انجام کاری مواجه گردد که در فهرست بهاء سال ٥٤ تعیین قیمت‌نشده باشداز فهرست بهاعمشابه یا آنالیز بهاء قیمت عادلانه تعیین خواهد شد.

۱۳ـ به پیشنهادات مشروط و مبهم و بدون سپرده ترتیب اثر داده نخواهد شد.

۱٤ـ دفتر مهندسی‌استان در رد یا قبول یک یا کلیه پیشنهادات مختار است .

عبداله بابان رئیس دفتر مهندسی استان کرمانشاهان

تجدید آگهی‌مناقصه حمل نفر سال ۲۵۳۵

ترابری فرماندهی لجستیکی نیروی‌زمینی شاهنشاهی حمل افراد سال ۲۵۳۵ برابر برگ شرایط و مشخصات‌موجود بمناقصه میگذارد پیشنهاد ـ دهندگان میتوانند همه روزه با مراجعه‌به پشتیبانی فرماندهی ترابری نیروی زمینی شاهنشاهی واقع در سربازخانه‌باغشاه و اخذ شعرایط‌ومشخصات‌پیمان پیشنهاد خودرا طبق مفاد مندرج درشرایط مربوطه تا آخر وقت اداری روز ۳۵ر۲ به فرماندهی ترابری نیروی‌زمینی شاهنشاهی تسلیم و رسید دریافت دارند . م‌الف ۱۵۹٦

ترابری فرماندهی لجستیکی نیروی زمینی شاهنشاهی

آگهی مناقصه

شرکت سهامی پخش کودشیمیائی وابسته بوزارت کشاورزی و منابع طبیعی در نظر دارد حمل‌مقدار ۱۲هزار تن کود شیمیائی خود را در کیسه های ٥۰ کیلوئی از طریق مناقصه بشرح زیر حمل نماید .

۱ـ مقدار ۱۲ هزار تن کود شیمیائی از انبار مرکزی تهران واقع در جاده قدیم کرج بکلیه نقاط استان مازندران بمدت شش ماه بشرح مندرج در شرایط و مشخصات .

الف ـ پیشنهاد دهندگان‌میبایست برای شرکت در مناقصه مبلغ یکصد هزار ریال بعنوان سپرده شرکت در مناقصه بصورت وجه نقدبحساب‌شماره ۹۰۰۱۳ شرکت سهامی پخش کود شیمیائی بانك ملی ایران شعبه کاخ شمالی بلوار پرداخت نمایند و یامعادل آن ضمانت‌نامه بانکی یك ماهه بنفع این شرکت به امور مالی شرکت تسلیم ورسید صادره را ضمن اسناد مناقصه بشرکت تسلیم نمایند .

آخرین مهلت تسلیم پیشنهادات تا آخروقت‌اداری‌روزچهارشنبه۱ر۲ر۲۵۳۵ وافتتاح پاکات ساعت ۱۰ روز بعد می باشد و کمیسیون مناقصه حداکثر در مدت ٤روز نتیجه مناقصه‌را اعلام‌خواهد نمود .

ب ـ پیشنهاد دهندگان می توانند برای دریافت شرایط و مشخصات و نمونه قرارداد در تهران بامور حمل و نقل شرکت سهامی پخش کودشیمیائی واقع در خیابان زرتشت شماره ۷۳ در ساعت اداری مراجعه نمایند . حضور پیشنهاد دهندگان و یا نماینده آنان در جلسه مناقصه آزاد است پرداخت‌کلیه هزینه ها و عوارض و مالیات و نشر آگهی وغیره کلا بعهده برنده مناقصه می‌باشد .

شرکت سهامی پخش کودشیمیائی وابسته بوزارت کشاورزی و منابع طبیعی

م الف ۱٤۲۹

آگهی مجمع عمومی عادی وفوق‌العاده

مجمع عمومی عادی و فوق‌العاده شرکت الکترونیک بین‌المللی (سهامی خاص) روز پنجشنبه ۹ر۲ر۲۵۳۵ درمحل شرکت تشکیل میگردد.

مجمع عمومی عادی ساعت ۹ صبح ودستور جلسه

۱ـ بررسی و تصویب ترازنامه و تقسیم سود وزیان شرکت .

۲ـ انتخاب اعضای هیئت مدیره و بازرسان

۳ـ انتخاب روزنامه کثیرالانتشار

مجمع عمومی فوق‌العاده ساعت۱۰ تشکیل می گردد.

دستور جلسه بحث در باره خط مشی شرکت ودرصورت لزوم انحلال شرکت و نحوه انحلال.

شرکت الکترونیك بین‌المللی مدیرعامل

آ ـ ۱۱۷۹

سازمان مکاتبه‌ای آموزش کنکور ایران

آزمون — کنکور

حاوی

۱ـ تست های کنکور سراسری کشور تیرماه ۱۳۵۴

۲ـ حل تست های مزبور وارائه تست های مشابه

۳ـ راهنمائی ومعرفی پرتیراژترین تالیفات کنکور مکاتبه‌ای

« آماده توزیع میباشد »

داوطلبان شرکت درکنکور سراسری میتوانند به دفتر توزیع مراجعه ویا درخواست خود رابه انضمام ده ریال تمبر باطل نشده بآدرس سازمان ارسال دارند وکتابچه آزمون کنکور را دریافت نمایند .

آدرس: شاهرضا اول سعدی کوچه حمیدالدوله پلاک ۱۵

سازمان مکاتبه‌ای آموزش کنکور دانشگاهها ومدارس عالی

تلفن ۳۹۱۳۸۹

گروه فرهنگی هدف

برای کلاسهای ذیل ثبت نام میکند:

۱ـ کلاسهای آمادگی برای شرکت در آزمون همگانی ورود به دانشگاه‌ها ومدارس عالی .

۲ـ کلاسهای تك‌درس قسمت های مختلف ریاضیات وفیزیك وشیمی برای دانش‌آموزان کلاسهای ششم .

نام نویسی هرروز ازساعت ٥ تا ۹ بعداز ظهر در :

۱ـ محل دبیرستان شماره ۳ـ خیابان ژاله ـ کوچه فلاح .

۲ـ محل دبیرستان شماره ٤ـ خیابان شاه ـ نزدیك فروشگاه بزرك ایران .

چهل سال قبل درهمین روز

آقای علاء بریاست اداره کل تجارت منصوب شد

آقای حسین‌علاء رئیس اداره کل‌نظارت‌بر شرکت ها بسمت ریاست‌کل تجارت انتخاب‌گردیده‌و از دیروز عصر در اداره‌تجارت حضور یافته و شروع‌بکار نمودند . کار های شرکت سهامی دولتی نیز ضمیمه اداره کل تجارت گردیده و تحت نظر ایشان اداره خواهدشد. همچنین امور اداره نظارت را رسیدگی خواهندنمود. آقای وثیقی کفیل اداره کل‌تجارت بسمت معاونت ایشان و ریاست قسمت امور تجارتی اداره کل تجارت انتخاب و مشغول کار گردیده‌اند.

ریاست انجمن مرکزی

نظر باینکه آقای اسفندیاری «حاج محتشم السلطنه» رئیس انجمن نظارت مرکزی انتخابات برای شرکت در مراسم تاج ـ گذاری پادشاه انگلستان عزیمت نموده‌اند در وثوق‌السلطنه دادور جلسه انجمن آقای دادور « وثوق‌السلطنه » بسمت‌ریاست‌انجمن‌نظارت‌انتخابات و آقای‌شیخ‌الاسلام‌ملایری‌بسمت نیابت ریاست‌انجمن‌باکثریت‌آراء تعیین شدند.

تغییر ماموریت

اشخاص ذیل برحسب ابلاغ صادره بسمت های معینه انتقال‌و تغییر ماموریت یافته‌اند : آقای طاهری مستنطق‌پارکه‌بدایت مشهد به مستنطقی زابل، آقای شیخ‌الرئیس بسمت مستنطق شعبه اول پارکه بدایت مشهد، آقای عقیلی رئیس‌بدایت استرآباد بریاست‌عدلیه قوچان،آقای شجیعی رئیس شعبه سوم‌محکمه بدایت مشهد بریاست عدلیه سبزوار،آقای برهانی رئیس عدلیه قوچان‌بریاست شعبه سوم بدایت خراسان.

نماینده زرتشتیان

آراء ماخوذه در انتخابات زرتشتیان فراثت‌ودر نتیجه آقای ارباب کیخسرو شاهرخ باکثریت آراء ازطرف‌زرتشتیان بنمایندگی دوره یازدهم‌انتخاب گردیده‌اند.

معالجه معتادین تریاك

اخیرا از طرف بهداری کرگان در اقدامات مجدانه برای معتادین به تریاک و شیره بعمل آمده و ماموربن مخصوصی‌که در نواحی هستند معتادین را به بیمارستان اعزام ودر آنجا تحت معالجه‌قرار میدهند. در حاجیار که یکی از نقاط گیلان‌میباشدعده‌ای‌ازمعتادین به بیمارستان‌اعزام و بکلی‌معالجه وترک نموده‌اند.

کدام زیباترند ؟

در پاسخ مسابقه «اطلاعات» زیر عنوان‌مردیا زن کدام‌زیباترند.

«من‌شخصا براین عقیده هستم که‌زن‌از مرد زیباتر است و باید هم اینطور باشد و محققا مربوط به‌میل‌مانیست زیرا شکی نیست‌که وجود زن برای آسایش مردخلق شده‌و دراین صورت طبیعت‌موظف است که زن را از جهت زیبائی برمرد برتری دهد تااینکه بتواند درقلب مرد نفوذ نموده واورا بخود مجذوب سازد- حسنعلی اسفندیاری»

★ ★ ★

« بعقیده‌بنده مرد زیباتر از زن است‌و دلائل بنده رد دلائل خانم مریم نراقی است .اینکه نوشته بودندزن زیباترازمرد است بدلیل اینکه دست زن ظریفتر و لطیفتر از دست مرد است ،مثل اینست‌که بگویند کبک زیباتر از طاووس است برای اینکه پای طاووس قشنگ و ظریف نیست - خ . هوده».

★ ★ ★

« من عقیده‌ام اینست که زیبائی درنزد مردان وزنان متفاوت است. مردانی یافت میشوند که باوجود هرگونه آرایش‌ظاهری جذاب‌بنظر نمی آیند.ولی زنانی هم پیدا می شوندکه‌بدون هیچگونه‌آرایشی‌زیبا وجذاب بنظرمی آیند. پس زیبائی درنزد مردان‌و زنان متفاوت‌است کاوه دهگان»

«نقل از اطلاعات۲۳ فروردین ۱۳۱۶»

یک راز شگفت‌انگیز

گزارشی از : فرستاده ویژه سازمان شهرستان های اطلاعات به‌سیستان و بلوچستان

کارشناسان با اتومبیل وهلیکوپتر تمام استان را زیرپا گذاشته‌اند اما نشانی ازگورخرها بدست نیاورده‌اند

هیچکس نمیداند برسرگورخرهای سیستان وبلوچستان، چه‌آمده‌است!

گورخرهای سیستان و بلوچستان، ناگهان غیب شده‌اند

«گورخر» های سیستان‌و بلوچستان غیب شده‌اند و کوشش هایی که برای پیداکردن‌آنها انجام شده ،تاکنون نتیجه‌ای نداده است.

ناپدید شدن این گورخر ها، معمای شگفت‌انگیزی‌را دربرابر حیوان شناسان قرارداده و گروهی ازآنان راوادشته تابرای پی‌بردن‌به‌این راز دست به‌تلاش بزنند.

برسر گورخر های سیستان و بلوچستان‌چه آمده است ؟

پاسخ به این پرسش را ، تنها تجسس های کارشناسان سازمان حفاظت محیط‌زیست‌خواهد داد.

این کارشناسان می بایست منطقه وسیعی از سیستان و بلوچستان را با اتومبیل ازراه‌زمین وباهلیکوپتر ازراه هواجستجو کنند تا شاید نشانی از گورخرهای گمشده بیابند.

★ فرستاده ویژه اطلاعات ـ نفر اول از سمت چپ ـ در سیستان با گروهی از افرادبومی‌پیرامون ناپدید شدن ناگهانی و مرموز گورخرها صحبت می کند.

تحقیقاتی که درگذشته صورت گرفته حکایت از آن دارد که دشت هامون ،ازنزابل تا مرزجنوبی استان خراسان و همچنین مناطقی در بلوچستان‌شامل اطراف‌شورگز، حیدرآبادو نوک‌آباد ـ ۲۵۰ کیلومتری زاهدان ـ که هرکدام به طریقی به «لوت» کرمان وصل میشود، محل زندگی گورخرها بوده است.

هنوز اطلاع دقیقی از کیفیت ناپدید شدن گورخر های سیستان وبلوچستان بدست نیامده است‌ولی نظرات مختلفی پیرامون این مساله عنوان میشود که شایع ترین آن حاکی از آن است که ممکن است به خاطر پاره‌ای ازشرایط جوی و اقلیمی، گورخرها دست به یک مهاجرت گروهی زده و احتمالا به نواحی کرمان رفته‌باشند.

نابودی یامهاجرت ؟

سرهنگ سالاری رئیس اداره حفاظت محیط زیست سیستان و بلوچستان معتقد است به طوردقیق نمی توان گفت که تمامی گورخر های این مناطق یکباره از بین رفته ویا مهاجرت کرده باشندوبه‌احتمال زیاد هنوز تعدادی گورخر درنواحی سیستان و بلوچستان زندگی می‌کنند ولی نظربه‌آنکه اصولاگورخر هادرمنطقه وسیعی زندگی میکنند، باقیمانده آنهابه چشم نمی‌آیندولی در صورتی که تجسس ها ـ به‌ویژه با هلیکوپتر ، ازطریق هوا ـ انجام شود، ممکن است موفق به پیدا کردن آنها شویم.

فرستاده‌ویژه سازمان‌شهرستان های اطلاعات که‌به منطقه زندگی گورخرهارفته و با افراد بومی در این مناطق صحبت کرده است ، می‌نویسد :

آنچه مسلم است ، افراد بومی که در مسافرت های صحرایی‌خود گهگاه گورخر هایی را مشاهده کرده‌اند، اکنون مدتی است که‌بر سر راه خود،گورخری ندیده‌اند. «نواب» ، مرد بلوچی که‌ساکن نواحی اطراف حیدر آباد است ، می‌گفت :

ـ درگذشته ،بعضی ها برای‌شکار گورخر به‌این‌مناطق می‌آمدند. آنها گورخر راباتور های مخصوصی ، زنده به‌دام می‌انداختند. آنها مدتی آمدند و رفتند، اماپس از مدتی دیگر اثری ازاین افراد پیدانشد. تقریبا از همان موقع‌به بعد نیز گورخر ها کمتر دیده شدند، تا این‌که به کلی ناپدیده شدند و الان مدتی است که ما دیگر هیچ گورخری را ندیده‌ایم .

بیماری مرموز

فرستاده ویژه‌سازمان‌شهرستان های اطلاعات مینویسد : از او پرسیدم :«فکر می‌کنی این عده، همه‌گورخر ها راشکارکرده‌اند ؟» او گفت : نه، غیر ممکن است کسی‌بتواند همه گورخرها راشکار کند. البته اینجا گور خر خیلی زیادی هم نداشت، ولی تعداد آنها کم‌هم نبود .به‌نظر من گور خرها ترسیده‌اند و فراری شده‌اند .من نمیدانم به‌کجارفته‌اند ولی این رااز پدر بزرگم‌شنیده‌ام‌که وقتی‌گورخر ها، درجایی احساس نا امنی‌کنند، به‌سرعت به‌طور دستجمعی از آن ناحیه هوج‌میکنندو کمتر اثری از خودبه جای میگذارند.

«امان‌الله »پیرمرد بلوچی که‌می گفت بارها گور خر های منطقه را به‌چشم دیده است، نظر دیگری داشت او می‌گفت‌یک بیماری‌مرموز همه گور خر ها رااز پای درآورده است.

امان‌الله تعریف میکرد:

ـ یک‌شب که‌برای سرکشی به نواحی اطراف رفته بودم، از دور جسمی را دیدم‌که‌به وضع عجیبی تکان میخورد.درجایی‌که‌من‌ایستاده بودم، نمی‌شد تشخیص داد که چه اتفاقی افتاده است . با احتیاط‌جلو رفتم و گورخری را دیدم‌که ماده عجیبی را استفراغ کرده‌و درحال جان دادن است. نظیراین منظره‌را هرگز ندیده بودم. وقتی موضوع رابا دیگران در میان گذاشتم به من گفتند که‌گورخر به‌مرض«ماهك» دچار شده و جان داده‌است.

فرستاده ویژه اطلاعات می‌افزاید: از پیرمرد بلوچ‌راجع به‌این‌بیماری سئوال کردم، او گفت:

ـ میگویند بیماری«ماهك »خاص گورخر است و فقط این حیوان‌را از پای درمی‌آورد.

این بیماری مرموز فقط در شب چهاردهم که قرص ماه ، به طور کامل دیده می‌شود ، بروز می‌کند . هنوز کسی از علت اصلی این بیماری سر درنیاورده ولی در گذشته‌هم کسانی بوده‌اند که در شب چهاردهم ماه ، گورخرهایی را دیده‌اند که به وضع‌دردناکی جان می‌داده‌اند .

در دشت هامون نیز سیستانی‌ها ، خبر از ناپدید شدن گورخر های این منطقه می‌دهند .

فرستاده ویژه اطلاعات که در دشت هامون نیز با تنی چند گفت‌وگو کرده‌است می‌نویسد:

ـ سیستانی‌ها نیز با افسوس از ناپدید شدن گورخر های این منطقه سخن می‌گویند و معتقدند که گورخرهاازسیستان مهاجرت کرده‌اند . تنها«گرگیج»، یکی از کشاورزان سیستان با حرفخود روزنامه‌امیدی‌می‌گشاید: او مدعی است که چهار ماه پیش ، حیوانی شبیه گورخر را در دشت هامون دیده‌است.

دشت هامون ، یکی‌ازمناطق حفاظت شده سازمان حفاظت محیط زیست‌است ، ولی‌تاکنون محیط بانان این سازمان‌گزارشی از پیدا شدن گورخر در این دشت نداده‌اند . اکنون‌مسئولان و کارشناسان اداره حفاظت محیط زیست سیستان و بلوچستان ، سخت درتلاشند، تا رد پایی از گله های گورخر این استان ، که بناگهان و بی‌مقدمه ، غیب شده‌اند وهیچ نشانی از آنها بجای نمانده است ، بدست آورند .

آیا این تلاش‌ها ، باعث میشود تا بار دیگر گله های این حیوان ، در استان پهناور سیستان و بلوچستان ظاهر شوند و دسته‌دسته براه‌بیفتند با آن که براستی نسل این حیوان ، در این استان ، از میان رفته است .

این سئوالی است که پیش از پایان تحقیقات و جست‌وجو های کارشناسان ، هیچکس‌برای آن جوابی نخواهد داشت.

نفیس‌ترین و جالب‌ترین هدیه نوروز ۲۵۳۵

آغاز هفته پنجم در

سینماونک

اولین سینمای مبله و ممتاز ایران

هورست بوخهلتی در فیلم رنگی

عشق من، جانی

تماشای این فیلم برای اشخاص کمتر از ۱۸ سال ممنوع است

آگهی

در تاریخ ۵۴٫۸٫۲۴ ساعت ۶ بعدازظهر زنی درحدود ۲۰ سال سن که دارای قدی متوسط و رنگ گندمگون چشم وابرو مشکی بینی کشیده و موی‌سرسیاه‌و ژاکتی سفید با خطوط قرمز و چادر مشکی مخملی گلدار دربرداشته در حالی‌که سرنشین پیکان سواری شماره ۶۳۱۹۸ تهران ـ د بوده واز جاده سنندج‌بسوی کرمانشاه‌می‌آمده‌در کیلومتر ۱۰ جاده کرمانشاه ـ سنندج براثر تصادف با کمپرسی شماره ۴۹۱۹۷ ـ کرمانشاه دردم فوت می نماید ، چون تاکنون هویت او کشف نشده مراتب بدینوسیله آگهی میشود تا چنانچه کسی از هویت او مطلع ویا با متوفی بستگی دارد باین بازپرسی مراجعه نماید پرونده بکلاسه ۵۴ـ۳۱۱ در این شعبه مطرح رسیدگی است .

بازپرس شعبه دوم کرمانشاه ـ مهرپور
م الف ۱۴۰۵

دنیای ورزش روزهای شنبه‌منتشر میشود

شرکت سهامی کشت و صنعت نیشکر هفت تپه

آگهی مناقصه شماره ۱ر۳۵ر۱

شرکت سهامی کشت‌وصنعت‌نیشکر هفت تپه ۱۰ قلم دوخت لباس کارگران مورد نیاز خود را از طریق مناقصه خریداری مینماید .

داوطلبین شرکت درمناقصه‌میتوانندهمه روزه از تاریخ انتشار آگهی در ساعات ۷ الی ۱۲ صبح و ۱ الی ۴ بعدازظهر به اداره ماتریل شرکت واقع در ساختمان مرکزی سازمان آب و برق‌خوزستان در اهواز و همچنین دفتر شرکت واقع در طبقه ششم ساختمان‌امور شیر و گوشت (جنب سازمان جنگلبانی)نبش خیابان سهیل ـ بلوار الیزابت در تهران مراجعه و برگ‌شرایط را دریافت دارند . پیشنهادات بایدحداکثر تا ساعت۹ صبح روز۲۵ر۱ر۳۵ در ازاء رسید تسلیم‌دائره‌پست شرکت سهامی کشت و صنعت نیشکر هفت‌تپه گردیده و یا طوری باپست سفارشی ارسال شود تا وقت تعیین شده بدائره پست شرکت واصل گردد .

کلیه پیشنهادات رسیده درساعت۱۰ صبح همان روزدراطاق کنفرانس‌مرکزی شرکت واقع در محوطه صنعتی باز و قرائت خواهد شد. حضور پیشنهاد ـ دهندگان در جلسه آزاد است .

شرکت سهامی کشت‌وصنعت‌نیشکر هفت تپه درد کلیه ویا قبول‌هریك از پیشنهادات مختار میباشد .

شرکت سهامی کشت وصنعت نیشکر هفت تپه

گروه‌فرهنگی خوارزمی شمیران

برای آخرین سری کلاسهای کنکورعمومی که از اول اردیبهشت ماه شروع میشود ثبت نام میکند تلفن ۲۷۴۴۱۶ و ۲۷۶۹۶۹

قشنگ‌ترین‌و جالب‌ترین فیلم نوروز امسال

آغاز هفته پنجم نمایش در

سینماسینه‌موند

سینمای مخصوص کودکان، نوجوانان و خانواده‌ها

اولین‌فیلم‌کارتون‌ازعملیات بروسلی

سوزان هیوارد درگذشت . چشمان نافذی‌که تا ابدبسته‌شد ولی او همیشه فریادی بلند آوازه داشت : میخواهم‌زنده‌بمانم وهالیوود بخاطر بزرگداشت این بزرگ ستاره سینما شاهکار بازیگری اورادر تمام دنیا بمعرض‌نمایش میگذارد

ازفردا صبح فقط در

سینماریولی

میخواهم زنده‌بمانم به‌کارگردانی بابغه‌عالم سینما رابرت وایز و برنده ۳ جایزه اسکار ـ فیلمی که سوزان هیوارد بخاطر بازی در آن بمدت شش ماه دربیمارستان روانی بستری گردید .

میخواهم زنده بمانم ـ فیلمی که‌اغلب‌هنرمندان و هنرشناسان ایران درباره‌آن به بحث واظهارنظر پرداخته‌اند .

قسمتی از اظهار نظر هنرمندان و هنرشناسان ایرانی درباره فیلم جاودانی میخواهم زنده بمانم

از نظر من فیلم استثنائی میخواهم زنده بمانم از سوزان‌هیوارد یك استثناء برای همیشه در سینما بوجود آورد.
بهروز وثوقی

در مورد این بزرگ ستاره عالم سینما میتوانم بگویم‌که شاید تا سالهای سال نظیرش را نتوان کشف‌کرد و شاه‌نقش سوزان هیوارد بازی هنرمندانه‌اش بودکه در فیلم میخواهم زنده بمانم ارائه کرد.
گوگوش

میخواهم زنده بمانم تصویری پرخاطره و نامی با نام از فیلمش بنام (میخواهم زنده بمانم)با بازی زیبای سوزان‌هیوارد که بحق با این بازیگری درسینما زنده مانده است .
محمد علی فردین

هیشه خاطره های خوب آدمی پیناد ماندنیست و من‌هیچ‌گاه خاطره فیلم میخواهم زنده بمانم را فراموش نخواهم کرد.
آفرین

فیلم میخواهم زنده بمانم اثری است که میخواهم همیشه مشاهده کنم .
تازنده‌ام هنر درخشان سوزان هیوارد را فراموش نخواهم کرد.
نصرت‌الله وحدت

میخواهم زنده بمانم برای من یك فیلم نیست سند زنده واصیلی‌است علیرغم‌تیهای زمانه این فیلم نه برای هربازیگر بلکه برای هر زن تماشایش غرورآمیزخواهد بود.
فریده نصیری

فیلم میخواهم زنده بمانم فیلمیست که هرگز فراموش نخواهم کرد .
رضا بیك‌ایمانوردی

دو ساعت با او زندگی کردم ، و مردم. ای‌کاش قدرت داشتم و میتوانستم نجاتش دهم تا زنده بماند هیچوقت‌تاکنون هیچ هنرپیشه‌ای را تا این حد بی‌نظیر در ایفای یك نقش ندیده‌ام.
سعید راد

سوزان هیوارد هیچ‌گاه نمیمیرد چه در فیلم میخواهم زنده بمانم‌زنده است زندگی میکند و جاوید خواهد ماند .
بهمن مفید

هر هنرمند در طول زندگی هنری یك اثر ازاو برای همیشه جاویدان خواهد ماند میخواهم زنده بمانم اثرجاویدان سوزان هیوارد است .
عزت‌الله انتظامی

سوزان هیوارد

در فیلمی بکارگردانی: رابرت وایز

"I WANT TO LIVE!"

میخواهم زنده بمانم

برنده ۳ جایزه اسکار

یکی از درخشانترین بازیها را دراین فیلم با ارزش دیدنم .
جمشید مشایخی

سوزان هیوارد را در فیلم جاودانه میخواهم زنده بمانم دیدم و بارها هنر بازیگریش را ستودم و آرزوکردم که او نیزهمیشه زنده‌بماند .
مرتضی عقیلی

درخشش فوق‌العاده سوزان هیوارد و نفوذ بدیای درون یك کاراکترفیلمی‌تاب که اثر دیدنش سالها با من عجین بود .
مسعود امدالهی

بعد از تماشای این فیلم زنده ماندن‌و زندگی‌کردن برایم معنای تازه‌ای پیدا کرد وسوزان هیوارد گوئی دراین فیلم نفس و قلب تماشاگر را در اختیارداشت.
ایرج صادقپور

یکی از بهترین فیلم‌هائی که من تابحال دیده‌ام بخصوص بابازی‌تکان‌دهنده‌سوزان هیوارد که مرا سخت تحت‌تاثیرقرار داد.
محمد علی جعفری

میخواهم زنده بمانم فیلمی که در تمام لحظات تماشای آن بخود میلرزیدم.
منوچهر وثوق

این فیلم یك نمایش نیست بلکه یك واقعیت است ، واقعیتی هیجان‌انگیز و پرالتهاب .
مهدی فخیم‌زاده

صحنه‌ای واقعی و تکان‌دهنده از مرگ‌و زندگی‌که بازی خارق‌العاده و واقع گرای سوزان‌هیوارد او را به بیمارستان روانی کشاند.
رضا کرم‌رضائی

گیشه سینما ریولی همه روزه جهت این فیلم بزرگ و استثنائی بلیط رزرو میکند

سئانسها ۱۱ صبح ـ ۱ـ۱۵ر۳ـ۳۰ر۵ ـ ۴۵ر۷ـ۱۰

مشهد آرایشگاه درجه یک ندارد

آرایشگاه درجه یک چگونه آرایشگاهی است؟!

مشهد ـ بدنبال چاپ اظهار نظر جوانان شهرستان مشهد در باره آرایش روی و موی ، خبرنگار اطلاعات در مشهد با چند تن از آرایشگران قدیمی نیز در همین زمینه گفتگو کرده‌وحاصل نظریات آنان را بشرح زیر نگاشته‌است:

حسین محمدزاده در باره نرخ آرایش چنین گفته است: نرخی که در حال حاضر برای یک آرایشگاه درجه ۲ در نظر گرفته شده، تناسبی با میزان توقع و انتظار آرایش کنندگان ندارد . مشتریان جوان ما پس از چندماه یکسال که برای آرایش میایندازما میخواهند که اصلاح آنانرا بر اساس مدل پوستر های مختلف انجام دهیم که تامین این نظرمدت زیادی وقت میگیرد و بطور کلی اصلاح سری‌که یکسال است رنگ اصلاح ندیده مصیبتی است!

محمد زاده کرمانی با اشاره‌به گرانی اسباب و عوامل کارنسبت به‌گذشته چنین گفت : «نرخ‌گذاران باید در نظر داشته باشند که وسایل آرایش گران شده، کرایه محل افزایش یافته ، حال آنکه‌مزد آرایش‌تغییر چندانی نکرده است. انتظارما ازمسئولان اطاق اصناف اینستکه در این باره تجدید نظر کنند.

رضا اکبری آرایشگر قدیمی اظهار عقیده‌کردکه درجه‌آرایشگاه هابامیزان اجرت اصلاح هماهنگی ندارد این آرایشگر توضیح داد برای آرایشگاههای درجه چهار ۲۵ ریال مزد در نظر گرفته‌اند‌در صورتیکه مشتری وقتی چشمش به «درجه چهار» میافتد ، حاضر نیست بیشتراز۱۰ ریال بماجرت بدهد!

رمضان تمیزی‌که‌از آرایشگران باسابقه است گفت آرایشگـران جوان پول فورمالیته میگیرند در صورتیکه ما مبلغ ناچیزی را که بابت مزد اصلاح دریافت میکنیم صرفا در قبال کار و زحمت‌است.

حسن بابائی که از آرایشگران جوان است از وجـود نداشتن روح یگانگی‌بین آرایشگران انتقاد کرد . وی گفت : دو همکار باید مانندو دوست بایکدیگر صمیمی و همزبان باشندنه اینکه این‌همکاری چشم دیدن همکار دیگرش‌رانداشته باشد .

حسن نصیری گفت بااینهمـه آرایشگاه‌که در مشهد وجوددارد هنوزما صاحب آرایشگاه درجه یک نیستیم‌و معلوم نیست اصولا آرایشگاهی درجه یک چگـونه آرایشگاهی باید باشد.

اسکی بازمیان‌زمین‌وآسمان

برف‌وسرمای بیسابقه امسال موجب‌شدتاعلاقمندان به‌اسکی بتوانند به‌ورزش موردعلاقه خودبیشتر بپردازند بطوری که‌تا حال هم که‌مدتی اززمستان میگذرد پیست‌های اسکی پر از علاقمندان این ورزش‌است .

روزجمعه گذشته حادثه جالبی درپیست اسکی دیزین‌رخ دادکه هم‌تماشائی بودوهم حیرت‌انگیز .نوجوان اسکی باز ۱۲ ساله بنام «سید علی صید» هنگامی‌که روی صندلی بالابر نشسته بود براثربی‌احتیاطی کله‌معلق‌شدوتنها بواسطه گیر کردن ته اسکی اوبه‌میان میله‌های صندلی‌بالابر از سقوط‌حتمی نجات‌پیداکرد. این‌جوان تمام مسیرراه راتانوک کوه بهمین‌شکل که‌درعکس می‌بینید وارونه طی‌نمود ودربالای کوه بکمک‌ماموران دستگاه تله‌اسکی ازاین وضع نجات یافت.

عکس‌از رضا سولقانی عکاس اطلاعات درگاجره

تلگراف زده‌اند: تلگراف نداریم!

آبدانان ـ چند تن از اهالی آبدانان ،از طریق نمایندگی اطلاعات،دراین‌بخش پرجمعیت، طی «تلگراف شماره ۳۵۳۸ ، تقاضا کرده‌اند که در آبدانان نیز، شعبه «تلگراف و تلفن » تاسیس شود.

درحال حاضر اهالی‌آبدانان، چنانچه به ارسال تلگراف یا مکالمه تلفنی با شهرستان هـا احتیاج داشته باشند ، ناچارند که هزینه خرج یک سفر را نیز متقبل بشوند و از شهرستانهای اطراف، بامقصد تماس تلفنی یا تلگرافی بگیرند، و این خیلی خرجش زیاد میشود. اهالی آبدانان بطور « خصوصی » بخبرنگار اطلاعات گفته‌اند: ما قول میدهیم اگر از نعمت این وسایل ارتباطی برخوردار شویم، نه‌تنها در باره قاطـی کردن سیم‌های تلفن شکو ه‌نکنیم و از دیر رسیدن تلگراف های مخابره شده نیز، حرفی بمیان نیاوریم، کلی هم ممنون‌شویم!

در «گرفتن» سرعت‌عمل هست،در «دادن» خیر!

یکدست برسر «رل» ویکدست جام‌شیر، دستی‌دگر به طرهٔ جانانم آرزوست!

رضائیه ـ عدیی از اهالی رضائیه ، سالها قبل یک هزار تومان بعنوان« ودیعه» بحساب شرکت تلفن سپردند.

چند ماه قبل شرکت اعلام‌کرد، که دوران انتظار مشترکین سر آمده‌و آنها میتوانند باپرداخت بقیه‌حق‌اشتراک که مبلغ ۱۲۱۰۰ ریال است،صاحب تلفن شوند.

مشترکین یابقولی‌منتظرین بسرعت برق،الباقی راهم بردند وبحساب شرکت ریختند.

حالا هر روز این عده چشم به‌در میدوزند و بمحض اینکه زنگ «در» منزل بصدا درمی‌آید فکر میکنند،از شرکت مخابرات برایشان پیغام آورده‌اند ،اما گوئی که چنین قراری در کار نبوده است.

این عده نوشته‌اند اگـر «سرعت عمل» خوبست تنها در مورد گرفتن پول نباید باشد، بلکـه در نصب تلفن نیز باید سرعت عمل نشان داد.

صرف شیر وموز « بایگدست، رانندگی بادست‌دیگر، آنهم در خیابانهای شلوغ تهران، شاید از جمله آرتیست بازی هـای جالبی باشد،که نظیرش راهتی در فیلمهای«وسترن» و کمیک نیز نشود تماشا کرد ، جدا که آدمیزاد، گاهی«دست» ، کمی آورد!

عکس گرفتن از چنین صحنه‌یی هم‌مسلما درخد خود،هنریست. بنابراین تااینجای قضیه کاملا جنبه هنری دارد، (آنهم هنری که نزد ایرانیان است و بس). تنها مشکلی‌که‌ممکن است ضمن این قبیل رانندگی ها بوجود بیاید، موقع نشناسی یک‌عابر هنر نشناس‌و عبور اضطراری او از مقابل راننده های‌آرتیست ماب است،درآنصورت هم، اگر خدای نکرده خطری به وجود بیاید، مسلما عابر بی احتیاط قبول خواهد کرد ، که چوب کم ذوقی‌وبی توجهی خودرا خورده است.

(توضیح‌اینکه ما عکس‌بهتر از اینش راهم موجود داریم، که راننده هر دو دستش بند است،اما برای چاپ آن،مشکل کمبودجا دربین است).

عکس: جهانگیر رزمی

صاحبان ضایع وبازرگانان کشور
الاخبار
تنها مجله عربی زبان ایران
ازگروه نشریات موسسه اطلاعات
باداشتن نمایندگی در ۱۲ کشور عربی.
روزهای شنبه منتشر میشود

اطلاعات
نشریه ایرانیان مقیم خارج از کشور
ایرانیان مقیم خارج از کشور از طریق اطلاعات هوائی درجریان اخبارورویدادهای کشورمان ایران قرار میگیرند و مشتاقانه این نشریه پرخبر و پرمطلب را مطالعه میکنند

امپریالیسم و نظام آموزشی

بقیه از صفحه ۱۵

ازطریق اینگونه موقعیت‌ها و عملیات است که به عنوان مثال، معلم تدریس‌می کند و دانش پژوه می‌آموزد . معلم همه چیز را می‌داند و دانش پژوه هیچ‌چیز را! معلم عمل می‌کند ودانش‌پژوه فریب عمل وی را می‌خورد، و در واقع معلم در امر آموزش، فاعل قرار می‌گیرد در حالیکه دانش پژوه بیشتر حالت انفعالی دارد. در هر صورت، «پائلوفریر» مـی گوید: معلمان بیش‌ازحد درباره خنثی کردن و تسلیم حقیقت صحبت می‌کنند ، البته نه‌آن حقیقتی که دانش پژوهان با آن روبرو هستند، فقر آموزش، ترس و ناامنی را در میان آموزگاران جامعه پرورشی به‌وجود می‌آورد، که درآن، گفتگوهای تغییر دهنده‌ی مجاله‌ای و انتقادی کاملا نادر است. علاوه براین در ایالات متحده آمریکا و آمریکای‌لاتین مانند هرجای دیگر، آموزش وپرورش فرصتهای آموزشی وپرورشی متساوی برای کودکان را تهیه میکند ونه‌توزیع درآمد متساوی راباعث میگردد. بنابراین تصور اینکه آموزش وپرورش،استخدام را سهل‌تر ودرآمد را بیشتر می سازداز طریق آمارگیری درآمریکا نیزردشده‌است. باگشایش هرچه بیشتر و بیشتر انجمن های دانشجوئی، حتی فارغ‌التحصیلان دانشگاهی نیز احتمالا ازنشان‌دادن‌رابطه تحصیل بادرآمد ملی خودداری میکنند، چه آموزش و پرورش اجباری در هر صورت عامل دوگانگی جوامع‌است .

ادامه دارد .

اطلاعیه مورخ ۲۲ را ر ۲۵۳۵
پلیس راه‌ژاندارمری

برابر نتایج حاصله از بازرسی های مستمر ومداوم مامورین پلیس راه در سطح کشور رانندگان وسائط نقلیه عمومی بشرح زیر در اثر عدم توجه به‌آموزشها و رعایت مقررات و قوانین راهنمائی و رانندگی‌مرتکب تخلفات و تصادفاتی گردیده‌اندکه‌مقصر شناخته‌شده و علاوه براعمال موارد قانونی‌دفترچه‌کار آنهابمدتهای‌مصرحه‌بایگانی گردیده وآگهی میگردد که رانندگان مزبور درمدت‌معین‌صلاحیت و شایستگی رانندگی‌باوسائط نقلیه عمومی‌رانداشته و چنانچه هریك از شرکتها این‌قبیل رانندگان را بکار بگمارندبرابر قانون تعطیل موسسات با شرکت رفتار خواهد شد .

اسامی رانندگان متخلف‌دراسفندماه ۵۴ واقدامات انجام شده در باره آنان

ردیف نام ونام خانوادگی راننده	نوع وسیله	وابسته بشرکت	نوع تخلف	اقدامات انجام شده	دفترچه
۱ـ محمد انصاری	اتوبوس	شمس‌العماره	تصادف منجر بقتل	سه ماه بایگانی	=
۲ـ محمد هادی آقارضی	=	=	تصادف منجر بجرح	۳۰ روز بایگانی	=
۳ـ علی اروانی	مینی بوس	طاهرخانی	=	۳۵ روز بایگانی	=
۴ـ حشمت‌اله پورحسنی‌قلی	اتوبوس	ایران پیما	دستکاری تاخوگراف	۳۰ روز بایگانی	=
۵ـ ابوطالب تاجیک	سواری کرایه	اتو البرز طالقان	تصادف منجر بجرح	۴۵ روز بایگانی	=
۶ـ غلامحسین تولدی	مینی بوس	مرکزی گرگان	=	۲۰ روز بایگانی	=
۷ـ علی اصغر تقدیری	اتوبوس	اتو همدان	=	۳۰ روز بایگانی	=
۸ـ محمد رضا چوبینه	=	تی‌بی‌تی	=	۳۰ روز بایگانی	=
۹ـ سید تقی حسینی	=	اتو تاج	=	۴۰ روز بایگانی	=
۱۰ـ محمد حیدر حسینی	مینی بوس	اتوسیر حافظ	=	۳۰ روز بایگانی	=
۱۱ـ محمود خراسانی گیسان	اتوبوس	تی‌بی‌تی	دستکاری تاخوگراف	۳۰ روز بایگانی	=
۱۲ـ حسن خانی بیک	=	بی‌ام‌تی	=	۳۰ روز بایگانی	=
۱۳ـ غلامحسین خاکبازان	=	شمس‌العماره	=	۳۰ روز بایگانی	=
۱۴ـ محمد دلال فتور	=	میهن نورد	رانندگی با دفترچه		
۱۵ـ بهرام دارابیان	=	=	اتوبوس در روی کامیون	۳۰ روز بایگانی	=
۱۶ـ مصطفی روشنی	=	تی‌بی‌تی	تصادف منجر بجرح ۸ نفر	۴۵ روز بایگانی	=
۱۷ـ احمد رضاخانی	=	اتوسیر مشهد	دستکاری تاخوگراف	۳۰ روز بایگانی	=
۱۸ـ سید حسن رضوی	=	اتو بنز	=	۳۰ روز بایگانی	=
۱۹ـ علی زنگی کردمحله	مینی بوس	همایونفر گرگان	تصادف منجر بجرح	۴۰ روز بایگانی	=
۲۰ـ احمد زمردی	اتوبوس	ایران پیما	=	دو ماه بایگانی	=
۲۱ـ محمد رستگاری تبریزی	مینی بوس	راه نورد مشهد	در اختیار گذاشتن دفترچه بدیگری	۳۰ روز بایگانی	=
۲۲ـ محمود سلطانی کرباسچی	=	شمس‌العماره	تصادف منجر بجرح	۴۵ روز بایگانی	=
۲۳ـ رجبعلی سالک	اتوبوس	بی‌ام‌بی	باعیب ونقص تاخوگراف سرویس نموده	۳۰ روز بایگانی	=
۲۴ـ عباسعلی شهربندی	مینی بوس	کلانتری بهشهر	تصادف منجر بجرح	۲۰ روز بایگانی	=
۲۵ـ اژدر شریفی	اتوبوس	تی‌بی‌تی	تصادف منجر بجرح	۴۵ روز بایگانی	=
۲۶ـ غلامرضا شیخی	=	جهان بنز	دادن رشوه بمامور	۳۰ روز بایگانی	=
۲۷ـ بختیار صفریان	=	ایران پیما	تصادف منجر بجرح	۲۰ روز بایگانی	=
۲۸ـ غلامحسین ضرغامی	=	گیتی نورد	در اختیار گذاشتن دفترچه بدیگری	۳۰ روز بایگانی	=
۲۹ـ عیسی ضابط	سواری کرایه	ـ	تصادف منجر بقتل وجرح	دو ماه بایگانی	=
۳۰ـ علی اصغر طالبی	اتوبوس	اتو مظاهری	تصادف منجر بقتل	۳۰ روز بایگانی	=
۳۱ـ پیروردی عباس‌زاده مرانلو	مینی بوس	ایران ترانزیت	دستکاری تاخوگراف	۳۰ روز بایگانی	=
۳۲ـ حسن عابدپور دردشتی	اتوبوس	لوان‌تور	=	۳۰ روز بایگانی	=
۳۳ـ غلامرضا عبدالهی شاملو	=	تی‌بی‌تی	=	۳۰ روز بایگانی	=
۳۴ـ جبرئیل کسائی	مینی بوس	=	تصادف منجر بجرح	۳۰ روز بایگانی	=
۳۵ـ علی اصغر کندلوئی	=	اتو سیر دماوند	تصادف منجر بجرح	۳۵ روز بایگانی	=
۳۶ـ علی گلپوزدهری	=	اتو سیر صمدی	تصادف منجر بقتل	۴۵ روز بایگانی	=
۳۷ـ مرتضی گهروکجی	اتوبوس	تی‌بی‌تی	تصادف منجر بجرح	۳۵ روز بایگانی	=
۳۸ـ رسول مسئله‌دانی	=	=	در اختیار گذاشتن اتوبوس بشخص فاقد گواهینامه	۳۰ روز بایگانی	=
۳۹ـ سلیمان مرادپور	=	لوان‌تور	در اختیار گذاشتن دفترچه بدیگری	۳۰ روز بایگانی	=
۴۰ـ حسن موسوی مورخانی	مینی بوس	ذوب‌آهن	تصادف منجر بجرح	۴۵ روز بایگانی	=
۴۱ـ منوچهر محمدی	اتوبوس	ایران پیما	واگذاری اتوبوس برانندهفاقد دفترچه		=
۴۲ـ ایوب نشتاعلی	اتوبوس	ایران پیما	تصادف منجر بجرح	دو ماه	=
۴۳ـ فیروزنجفشاهی‌خسروشاهی	مینی بوس	اتوسیر اطمینان آذرشهر	تصادف منجر بجرح	۴۰ روز بایگانی	=
۴۴ـ اسماعیل یوسفی	مینی بوس	شریفیان رشت	تصادف منجر بجرح	۳۰ روز بایگانی	=

پلیس راه‌ژاندارمری

اطلاعیه مورخ ۲۲ را ر ۲۵۳۵
پلیس راه‌ژاندارمری

آمار تخلفات رانندگان منتسب بشرکت های مسافربری بمنظور آگاهی عموم و بشرح زیر منتشر میگردد وبطوریکه مندرجات آمار مصرحه نشان میدهد در اسفندماه نیز آمار تصادفات بامقایسه ماه مشابه سال قبل بتعداد ۱۹۴ فقره کاهش پیدا نموده است و این مقایسه بدون احتساب درصد افزایش وسائط نقلیه در سطح کشور محاسبه‌شده است پلیس راه لازم‌میداند ازتوجهات اعضاء محترم هیئت مدیره شرکت های مسافربری و همچنین مدیران شرکتها ونیز توجه رانندگان محترم وسائط نقلیه عمومی بـه‌رعایت مقررات صمیمانه تشکر نماید .

آمار تصادفات شرکتهای مسافربری دراسفند ماه ۵۴

ردیف‌ونام‌شرکت‌مسافربری	تعداد فقره تصادفات	تصادفات منجر به: قتل	جرح	خسارت	اقدامات انجام شده
۱ـ تی‌بی‌تی	۳ فقره	ـ	۷ نفر	ـ	بایگانی دفتر چه رانندگان
۲ـ اکسپرت	۳ فقره	ـ	۶ نفر	ـ	» »
۳ـ ایران پیما	۲ فقره	۳ نفر	۷ـ نفر	ـ	» »
۴ـ اتوهمدان	۲ فقره	۲ نفر	۱۰ نفر	ـ	» »
۵ـ اتوملایر	۱ فقره	ـ	۲۳ نفر	ـ	بایگـانی دفترچه راننده
۶ـ میهن‌نورد	۱ فقره	ـ	۸ نفر	ـ	» »
۷ـ اتوبوذرجمهر	۱ فقره	ـ	۳ نفر	ـ	» »
۸ـ اتوبوسرانی مرودشت	۱ فقره	۱ نفر	۳ نفر	ـ	» »
۹ـ اتوشهپر	۱ فقره	ـ	۲ نفر	ـ	» »
۱۰ـ اتوسیرمشهد	۱ فقره	ـ	۱ نفر	ـ	» »
۱۱ـ جهان بنز	۱ فقره	ـ	۱ نفر	ـ	» »
۱۲ـ اتوسیرصادقی	۱ فقره	۱ نفر	ـ	ـ	» »
۱۳ـ شریفیان	۱ فقره	ـ	۱ نفر	ـ	» »
۱۴ـ اتوسیردماوند	۱ فقره	ـ	۱ نفر	ـ	» »
۱۵ـ شرکت شهزاد	۱ فقره	ـ	۱ نفر	ـ	» »
۱۶ـ میهن نور	۱ فقره	ـ	۱ نفر	ـ	» »
۱۷ـ میهن‌تور	۱ فقره	ـ	۱ نفر	ـ	» »
۱۸ـ مینی بوس محلی بشماره ۱۴۵۴۵ رشت درمحورفرعی	۱ فقره	۲۰ نفر	۲ نفر	ـ	راننده فوت نموده‌است.

پلیس راه‌ژاندارمری

لرستان و پیشرفتهای آن در پنجاه سال سلطنت پهلوی

دورنمائی از شهرستان بروجرد که‌دردوران قبل‌از اسلام‌ازعظمتی‌بی‌مانند وشهرتی جهان گیربر خورداربوده است .

سیری کوتاه در
بروجرد شهر خدا پرستان

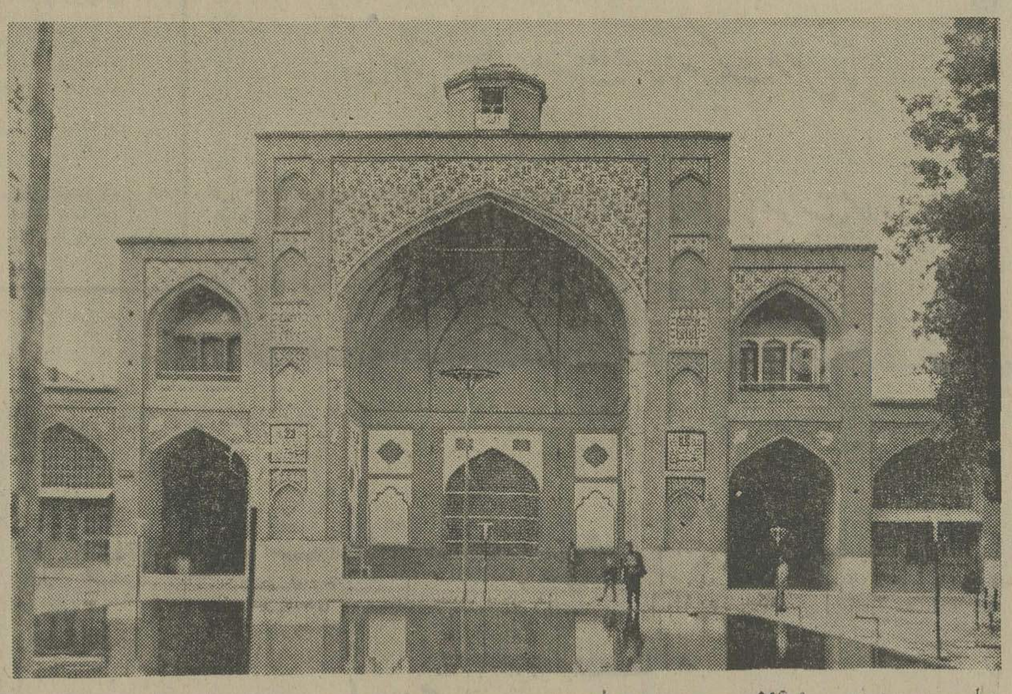

مسجد سلطانی بروجرد

نمای داخلی مسجد سلطانی بروجرد که جزو آثار ملی به ثبت رسیده است . این مسجد یکی از آثار تاریخی بروجرد است که هنر معماری ارزنده‌ای در ساختمان آن بکار رفته است .

در دوران قبل ازاسلام پارچه های بافت بروجرد شهرت جهانی داشت

بروجرد را دارالسرور و یزجرد هم نامیده‌اند

آثار تاریخی فراوان دراین شهر ازگذشته درخشان بروجرد حکایت دارد

خوشا فصل بهاران بروجرد
خوشا احوال یاران بروجرد
کشد نور تجلی پرده برخ
زشرم گلعذاران بروجرد
دوای درد انفاس مسیح است
دم پاسخ گذاران بروجرد

این شعر را میرمرشد بروجردی شاعر عصر صفوی که‌در سال هزار و سی درگذشته در وصف بروجرد سروده است .

بروجرد از شمال به ملایر ، از جنوب به بختیاری، از غرب به نهاوند واز مشرق به اراک محدود است ودر روزگاران گذشته گاه داخل خاک لرستان ،گاه ،ولایتی جداگانه بوده واینک نیز از شهرهای لرستان است . این شهر از سطح دریا یک هزار و ششصد و هفتاد مترارتفاع دارد کوه گرون که دنباله کوه های مرکز فلات ایران است درجنوب شهرستان بروجرد چون دیواری بلند کشیده شده جنوب شرقی این‌شهر دارای زمین های گسترده‌و حاصل‌خیز است .

گویا این قسمت جای همان قصبه یزدجرد است که بفرمان یزدگرد سوم ساخته شده . درآن هنگام یزدگردسوم درکوه های غربی ایران قسمت شمال دهکده های درمگرگ، واشان ، دهنوشاقلی از توابع بروجرد میزیسته و جنگ نهاوند را تدارک میدیده است واین کوه نیز بکوه یزدگر- شهرت دارد .

بعضی از تاریخ نویسان از بروجرد ، بنام قصبه یزدجردی نام برده‌اند و درواقع یزدجرد بروجرد برای آنان یک مفهوم داشته است .

بروجرد قبل‌از اسلام شهری بزرگ و آباد بوده و از موقعیتی خاص برخوردار بوده‌است .بیش‌از اسلام قسمت های زیادی از زمین های اطراف این‌شهر برای باغات میوه اختصاص داده شده بود وانواع میوه‌جات وزعفران وسبزیجات دراین باغات بعمل می‌آمد یاقوت حموی در معجم‌البلدان که‌در سال هفتصد هجری تالیف شده مینویسد، بروجرد شهریست باخیرات بسیار و دارای نخل های‌مرغوب و زعفران بسیار و شراب خوب و آب سالم ،میوه‌جات‌این

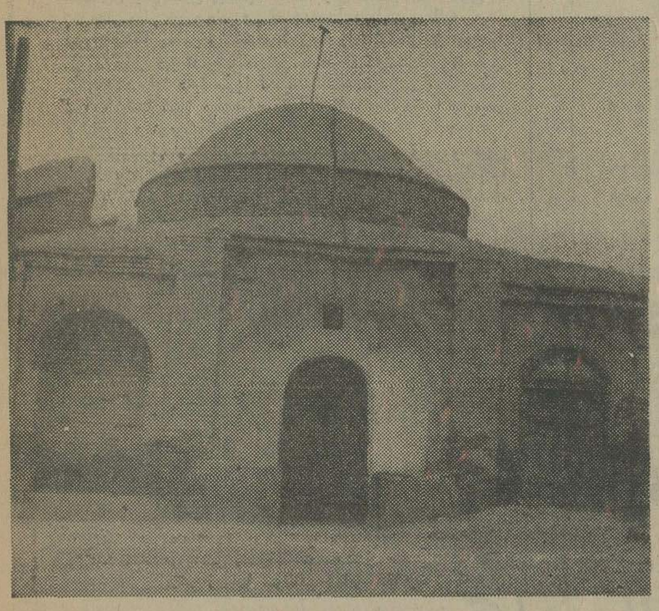

امامزاده‌قاسم دربروجرد

بقعه امامزاده قاسم در خیابان ۲۵ شهریور شهرستان بروجرد واقع شده ، ساختمان این امامزاده از آثار قدیمی استو براساس سنگی که بدیوار امامزاده نصب گردیده، آنرا به برادر شاه چراغ که در شیراز مدفون است نسب میدهند .

عکسی از گنبد امامزاده جعفر زیارتگاه عمومی مردم بروجرد، مردم بروجردامامزاده جعفر را برادر امام‌موسی‌کاظم (ع) میدانند.

امامزاده جعفر

امامزاده ولیان

امامزاده ولیان واقع در ۱۵ کیلو متری بروجرد که در کنار جاده بروجرد ـ خرم‌آباد واقع شده و یکی از زیارتگاه های مردم بروجرد است

عکس از نمای خارجی مسجد سجاد بروجرد که در اول خیابان بهارستان این شهر بوسیله مرد خیرخواهی بنام حاج‌رضا عاجز بنا گردیده است .

مسجد سجاد

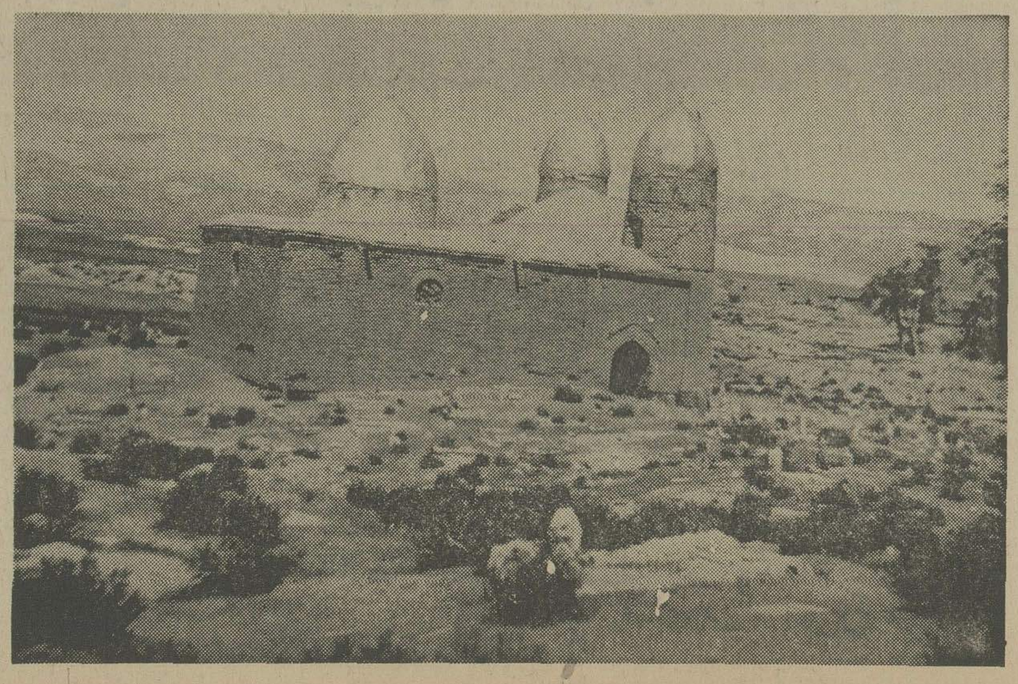

شهر را بکرج ـ همدان و شهرهای دیگر میبرند.
ابراهیم بیک درسیاحت‌نامه خود از چیت های بروجردی که در ولایات روسیه و تفلیس و خانه‌های رجال دیده نام برده است .

حاج سیاح محلاتی در حدود سال هزار و سیصد وسه از راه خرم‌آباد به بروجرد آمده مینویسد : در شهر گردش کردم واقعا بروجرد دارالسرور است . مدارس چندی دارد و مسجد شاه معتبری .

حاج زین‌العابدین شیروانی صاحب بستان‌السیاحه و ریاض‌السیاحه و حدائق‌السیاحه درسال هزارو دویست و چهل ودو به بروجرد آمده و بروجرد را اینگونه ستوده است :

بروجرد درزمینی هموار واقع، طرف شمالش‌گرفته، سایر اطرافش فی‌الجمله واسع شهریست دلگشا،بلده‌ایست خلدآسا، آبش از رود خوشگوار، هوایش بسردی مایل وسازگار شاهزاده کامکار مقصود (محمد تقی میرزاحسام السلطنه) دورشرا حصار کشیده، راستا وبازار مسقفو دکاکین مکلف باتمام رسانیده، قریب پنجهزارباب خانه در اوست، باغات خرم بساتین چون ارم دارد. درجمیع‌باغات آن‌دیار عمارت دوطبقه ساخته‌اند .

★

این نوشته‌ها وگفته‌ها نشان می‌دهد که بروجرد سابقه تاریخی دارد ودر گذشته شهری آباد ومورد اعتبار بوده ودر همان موقع صنعت پارچه‌بافی بروجرد شهره آفاق بوده ونیز محصولات نمد، ورشو، چاقو، اسلحه، و زین وبرگ بروجرد نیز بارها وبارها توسط تاریخ- نگاران ستایش شده است. آب شاه، تهیج، کرم‌آباد از جمله رودخانه‌های معروف وپرآب بروجرد است‌که‌مقدار زیادی ازاراضی را برای زراعت مشروب میکند .درجنوب شرقی شهر کوههای سبز وخرم وجود دارد که تا آخر تابستان دارای برف ویخچالهای طبیعی است .

مردم بروجرد دارای لهجه خاصی هستندو هنگامی که بالهجه خود سخن نگویند گفت وشنودشان عین‌عبارات کتاب استو چون‌تا اندازه‌ای ازسکونت و استقرار گهگاه بیگانگان برکنار بوده‌اند ،نژادشان ایرانی اصیل‌بوده وکمتر دستخوش آمیزش دیگران قرار گرفته‌اند .

بروجردباتمام شکوهش در عصرقاجار سیر قهقرائی پیش گرفت و اقتصاد وبازرگانی این شهر از رونق‌افتاد وآوازه شهرتش کم‌کم از خاطره‌ها محو شد.

لیکن درقیام‌سردار رشید ایران رضا شاه کبیربنوعی چهره نمود وبعدکه امنیت وآسایش دراین شهر سایه گسترد، باز در اعتلای نام بروجرد همت گماشته شد و این تلاشها وکوششها تاآنجا موثر افتاد که‌اینک‌بروجرد درشمار یکی از شهرهای آباد، پیشرفته است که از تمام مواهب عصر انقلاب ورستاخیز بر خوردار است وپیشرفت های همه‌جانبه دراین شهر نظر هرتازه‌وارد را بخودجلب می‌کند واز طرفی صمیمیت و خونگرمی خاصی در میان مردم بروجرد مشهود ومحسوس است که‌نظیرش‌را کمتر می‌توان یافت. اصولا بروجردیها مردمانی، معتقد، متدین و نیکوکردارند. ودرسایه همین صمیمیت‌ها، آینده‌بروجرد بسیار تابناک وروشن است .

لرستان و پیشرفتهای آن در پنجاه سال سلطنت پهلوی

شاعری از سرزمین لرستان
این شاعر ۱۳ هزار بیت شعر دارد

غضنفری شاعر نامدار لرستان از زندگیش سخن میگوید.
شاعر این همه پیشرفت‌را به معجزه تعبیر میکند

اسفندیار غضنفری شاعر نامدار لرستان در سال ۱۲۹۶ شمسی‌درکوهدشت لرستان بدنیاآمدوفرزند نظرعلی‌خان غضنفری والی‌سابق پیشکوه است. وی تحصیلات ابتدائی را زیر نظر معلم خصوصی در کوهدشت به پایان رسانیده ودر سال ۱۳۱۲ به‌امر رضاشاه کبیر همراه‌با۲۴نفر از افرادبا سواد دیگر در ادارات دولتی مشغول کار شده. غضنفری میگوید در اداره با میرزا اسدالله کمالوند شاعر و نویسنده ارزنده آشنا شدم وازهمان‌موقع اوقات بیکاری را به شعر وشاعری و نویسندگی گذراندم.

غضنفری ، قصیده ورباعیات فراوان سروده و بیش از۱۳ هزار بیت شعر دارد. این شاعر که از دوران‌گذشته لرستان خاطره های تلخ‌وشیرین فراوان بیاد دارد ،کتابهای زیادی بچاپ رسانیده که از جمله کتاب « شرح حال منظوم کارمندان دولت می باشد.

کتابهای تاریخ‌لرستان، لغت‌نامه‌گویش‌های لری ، ولکی در دو جلد که ۱۵ هزار لغت را محتوی است بازیر نویس انگلیسی‌ازجمله تالیفات غضنفری‌است. همچنین کتاب‌عارف کیست وصوفی‌کدامست باشرح اشعار مولا پریشان شاعر لک زبان لرستان و تصحیح نادر نامه وشرح جنگهای نادرشاه اثر سرهنگ الماس خان گنجوله‌ای که جزء سپاهیان نادر بوده از جمله نوشته‌هاو تالیفات غضنفری است که‌متاسفانه تاکنون بچاپ نرسیده است .

غضنفری میگوید، چاپ کتابهایم که برای نوشتن آن‌ها سالها زحمت کشیده‌ام هزینه‌ای سنگین در بردارد که من‌قادر به‌تامین آن نیستم واینک‌ازحمایت آقای ساکی شهردار فعلی خرم آباد. که خوداز نویسندگان خوب ومردیست اندیشمند برخوردارم و تشویق این مرد روشنفکر مرا یاری میدهد.

در اشعار این شاعر لرستانی ، سیمای گذشته وحال لرستان ترسیم است.

وی برای گفتن ، حرف بسیار دارد. در کتاب لغت‌نامه غضنفری بانوانائی زبان پهلوی ، پارسی وگویش های لکی ولری مشابه راروبروی هم‌قرارداده واین کتاب مجموعه‌ای از ۱۵هزار لغت است.

شاعر لرستان در سال ۱۳۳۵ ازدواج کرده و تاسال ۳۵ تمام هم و وقت خود را صرف شعر و شاعری نموده بود .

غضنفری میگوید ،سابق لرستان دو والی داشت ،یکی پیشکوه که والی آن پدرم مرحوم نظرعلی‌خان بود ودیگری بشتکوه که والی آن مرحوم غلامرضا خان دبیر جنگبود. اینک پیشکوه‌به‌استان لرستان وبشتکوه به استان ایلام‌تبدیل شده است.

درگذشته وضع خرم‌آباد چنین نبود، از وسائل‌تفریح وخیابان و این‌همه امکانات‌اثری‌نبودوهنوز غروب نشده مردم راهی خانه‌هایشان میشدند وشهر در سکوت مرگباری فرو میرفت واز امنیت هم اثری نبود.

یادم می آید ویلسون سفیر انگلیس هنگام ورود به خرم‌آباد در سالهای ۱۳۱۱ و ۱۳۰۹ دوبار بایدرم ملاقات کرد. همین‌مردبااینکه‌با محافظ حرکت میکرد درراه کوهدشت مورد حمله قرار گرفت وغارت شد.

وضع دیگران‌هم‌ازاین بهتر نبود وعده‌ای اشرار روزگار مردم را در راهها سیاه کرده بودند ولی حالا یک زن‌بدون یار و یاور تک و تنها از این شهر به آن شهر میرود واز همین گردنه‌ها که هزاران وقایع شوم در آنها اتفاق افتاده رفت و آمد میکند وکسی بخود حق نمیدهد کوچکترین ناراحتی برایش فراهم کند.

غضنفری که گذشته‌رابا‌امروز مقایسه می کند ،میگوید این همه امنیت و پیشرفت بمانند معجزه است.

● ● ●

نوشته‌ها ،اشعار و تالیفات غضنفری درحدی نیست که درگوشه خانه باقی بماند و حق اینست که باهمت بیشتراین گنجینه راکه متعلق‌بلرستان است در اختیار عموم قرار داد وبه‌چاپ آنها همت گماشت.

پنجاه سال سلطنت
با افتخار و پیروزی
سلسله پهلوی
را به پیشگاه شاهنشاه آریامهر، علیاحضرت شهبانو، والاحضرت همایون ولیعهد
و خاندان جلیل سلطنت صمیمانه تبریک عرض مینماید
خرم آباد ـ شرکت ساختمانی نورسفید با مسئولیت محدود
احمد حمیدی

پنجاه سال شوکت و برکت و افتخار و غرور در سایه عصر شاهنشاهی
سلسله پهلوی
بر ملت شریف ایران فرخنده باد
هیئت مدیره صنایع پوست و چرم لرستان

نیم قرن طلائی، نیم قرن سرشار از سازندگی، نیم قرن شوکت و برکت
شاهنشاهی دودمان پهلوی
را با سربلندی و غرور گرامی میداریم.
و آغاز شکوهمند آئین ملی بزرگداشت پنجاهمین سال سلطنت پرافتخار سلسله پهلوی را
پیشگاه شاهنشاه آریامهر
و فرد فرد ملت شریف ایران تهنیت میگوید
اتحادیه های صنفی خرم آباد

پنجاه سال سلطنت
با افتخار و پیروزی
سلسله پهلوی
را به پیشگاه شاهنشاه آریامهر، علیاحضرت شهبانو، والاحضرت همایون ولیعهد
و خاندان جلیل سلطنت صمیمانه تبریک عرض مینماید
خرم آباد . سرای مسعودی
محمد حسن مسعودی

لرستان و پیشرفتهای آن در پنجاه سال سلطنت پهلوی

مجتمع مرغداری لرستان

گوشت مرغ استان لرستان را تأمین میکند

تولید روزانه این مجتمع روزانه ۴ تن گوشت مرغ است

بزودی مجتمع مرغداری لرستان صاحب کارخانجات عظیم مادر خواهد شد

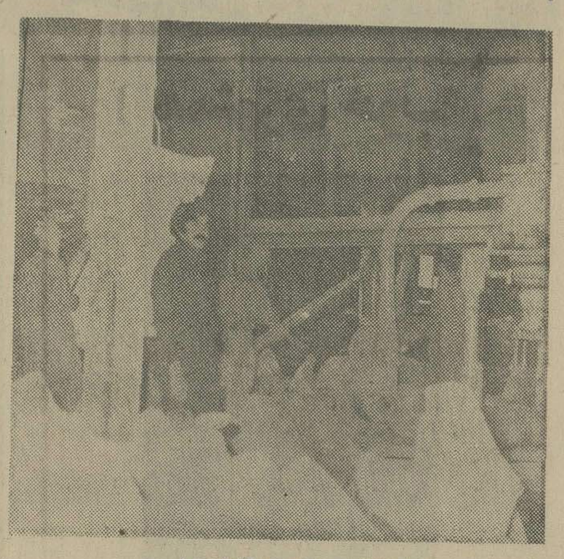

دستگاه دانه رسانی به آشیانه ها .

لرستان که در عصر سلطنت خاندان پهلوی با سرعت و آگاهانه به پیشرفتهای صنعتی موفقیت آمیزی دست‌یافته، باهمت و کوشش مردان سازنده و معتقدبه اصول انقلاب و ویژگیهای رستاخیز ملت ایران ،موفقیت‌های بیشتری‌را در آینده شاهد خواهد بود .

در این راه مردم لرستان سرمایه‌های خصوصی‌را بکار گرفته‌اند و با یاری دولت پیشرفتهای صنعتی شهر و وطن خود را موجب گردیده‌اند .

آقای حاج رحیم یاوری رئیس هیئت مدیره مجتمع مرغداری لرستان که تاسیسات عظیم تولید مرغ ایجادکرده و گوشت مرغ مورد نیاز مردم لرستان را تامین کرده‌است میگوید شاهنشاه آریامهر در یکی‌از سخنرانیهای خود فرمودند که همه باید تولید کننده باشند نه مصرف‌کننده. براساس این فرمایش ،برای اینکه منهم در پیشرفت‌مملکتم سهمی داشته باشم مجتمع مرغداری لرستان را بوجود آوردم .

این مجتمع در خرم‌آباد قرار دارد و در راه ایجاد آن آقای دکتر فرحبخشیان استاندار لرستان که همیشه در اقداماتی که موجب پیشرفت لرستان است ،پیشقدم میباشند ، مرا یاری کردند وبه‌تشویق و همکاری و معاضدت آقای علی‌محمد ساکی شهردار خرم آباداقدامات کارفراهم شد وبامساعدت بانک توسعه‌کشاورزی و سرمایه شخصی و راهنمائی‌های آقای دکتر ترکمن مدیرکل کشاورزی لرستان مجتمع مرغداری لرستان در دوکیلومتری شرق خرم آباد در زمینی به مساحت ده‌هزار متر ایجاد شد و کارخانجات مدرن‌دانه سازی در مساحتی در حدود ۱۶۰۰ متر مربع ایجاد گردید .

آقای حاج علی‌رحیم یاوری میگوید : در اطراف‌این مرغداری درختکاری،فضای سبز و بلوارایجادو مرغداری آغاز بکار کردو نهایت سعی‌مادر اینست که در آینده‌بتوانیم تاسیسات خود را توسعه دهیم وبتوانیم‌علاوه بر تامین گوشت مرغ مورد نیاز مردم شریف لرستان، به سایر استانها هم مرغ بفرستیم .

روزی ۴ تن مرغ

آقای مهندس محمد بیگلو در مورد آینده این مجتمع‌عظیم مرغداری‌اظهار داشت : درحال حاضر مجتمع مرغداری لرستان با تولید روزانه چهار تن مرغ‌شهرهای تابعه استان را تغذیه میکند وشوش ودزفول نیز از این مرغداری سهمیه دارندو در آینده‌ای نزدیک کارخانجات مادر را از کشورهای خارج خریداری خواهیم نمود ،تا در سطحی وسیع بتوانیم مرغ مورد نیاز مردم را فراهم سازیم .

مهندس بیگلو که در مجتمع مرغداری بکار اشتغال دارد میگوید : این مرغداری در محیطی بهداشتی اینک بیش از بیست هزار مرغ و خروس را نگهداری میکند که کوچکترین زباله‌ای در آن دیده نمیشود و نهایت سعی مادراینست‌که بتوانیم‌در محیطی پاک و سالم بکار اشتغال داشته باشیم و سطح فعالیت خودرا افزایش دهیم .

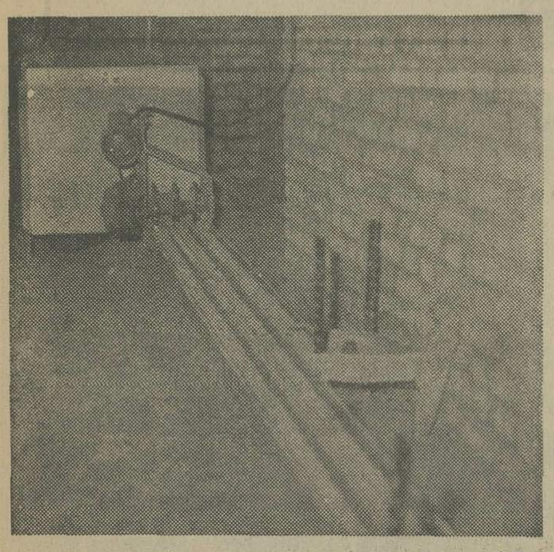

کارخانه‌دانه‌سازی مجتمع مرغداری لرستان‌که‌علاوه بر مصرف خود، مقداری هم به شهرهای دیگر صادر میشود

کارخانجات ماد

آقای یداله باوری مدیرعامل مجتمع مرغداری‌لرستان در مورد این موسسه تولیدی میگوید : درحال حاضر برای به وجود آوردن کارخانجات مادر مطالعه می‌کنیم‌و در آینده‌ای نزدیک ماشین آلات «بیگ‌جی» از امریکا خریداری خواهد شد وبا نصب آنها خواهیم توانست مرغ بسیاری تولید کنیم و پاسخگوی نیاز لرستان‌وغرب ایران باشیم و درآینده‌ای نزدیک پس از پایان کار نصب دستگاههای مورد نظر تولیدات این مجتمع به ده هزار تن در روز خواهد رسید .

تولید دانه

آقای‌حاج‌علی‌رحیم یاوری رئیس هیئت مدیره مجتمع مرغداری‌طی گفتگوئی اظهار داشت : بجز تولید روزانه چهارتن مرغ ، این مرغداری با داشتن کارخانجات دانه علاوه برمصرف حوزه مصرف کارخانجات استان را هم فراهم میکند و شایسته است دولت از طریق اداره غله‌و صندوق عمران مراتع به این مرغداری کمک بیشتری نماید تا بتوان در تولید دانه موفقیت افزونتری داشت.

وی گفت : با تلاش و کوشش کارکنان این‌مرغداری، سعی دراینست که در عصر پهلوی و پنجاهمین سال سلطنت دودمان پهلوی بسهم خود نمایانگر پیشرفت و ترقی مملکت باشیم . ما نهایت سعی خود را بر حسب وظیفه‌ای که برعهده داریم مصروف خواهیم داشت و یقینا در سایه ویژگیهای رستاخیز ملت ایران به پیشرفت نائل خواهیم شد و موفق خواهیم بود تا برای مردم خدمتگزاری خوب باشیم . بااین حال از آقای دکتر فرحبخشیان استاندار و آقای علی محمد ساکی شهردار خرم‌آباد که در تاسیس مجتمع مرغداری ما را یاری کردند و همانگونه که در کلیه کارها با مردم معاضدت دارند ، با ما هم معاضدت و همراهی نمودند سپاسگزارم و امیدوارم در راه خدمت به شاهنشاه آریامهر و مردم شریف لرستان موفق و سرافراز باشند .

با افتخار و سربلندی

در گرامیداشت پرثمرترین سالهای تاریخ کشور شاهنشاهی

پنجاه سال سلطنت دودمان پهلوی

شرکت می کنیم و آغاز نیم قرن دوم عصر پهلوی را

به پیشگاه شاهنشاه آریامهر، علیاحضرت شهبانو و خاندان جلیل سلطنت صمیمانه

تبریک عرض می کنیم

کارکنان مجتمع مرغداری لرستان

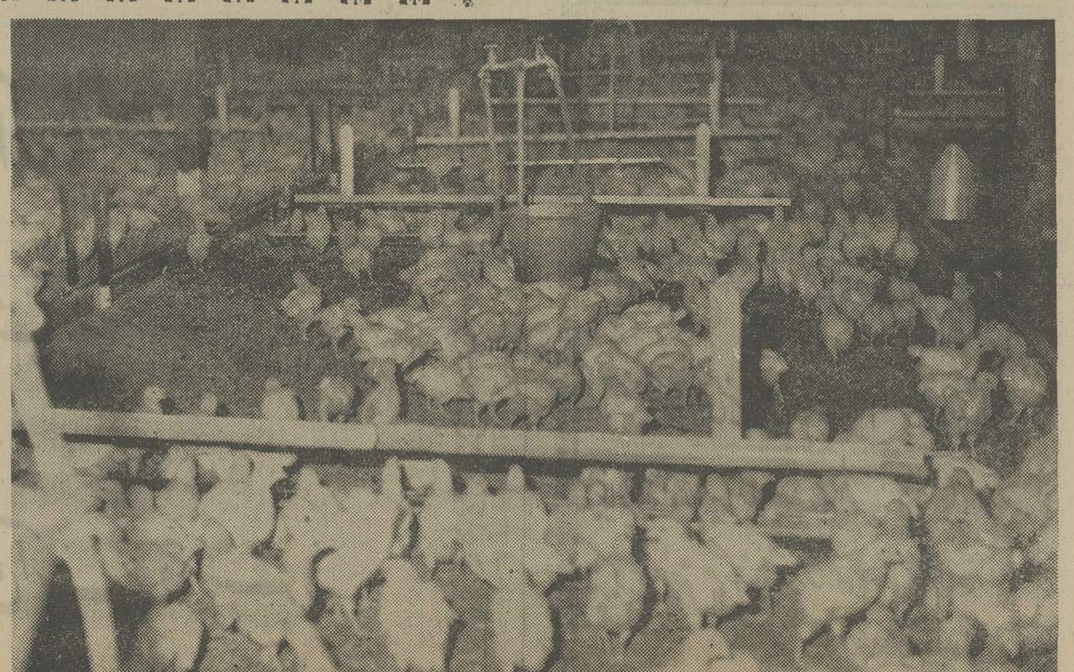

آشیانه جوجه‌ها که در محیطی کاملا بهداشتی‌رشد میکنند ، دانه و آب مورد نیاز جوجه‌ها اتوماتیکوار در محل های مناسب از آشیانه قرار میگیرد .

آشیانه مرغها و خروسها که بعد از رشد کامل به قسمت ها ی‌دیگر برده میشوند .

لرستان و پیشرفتهای آن در پنجاه سال سلطنت پهلوی

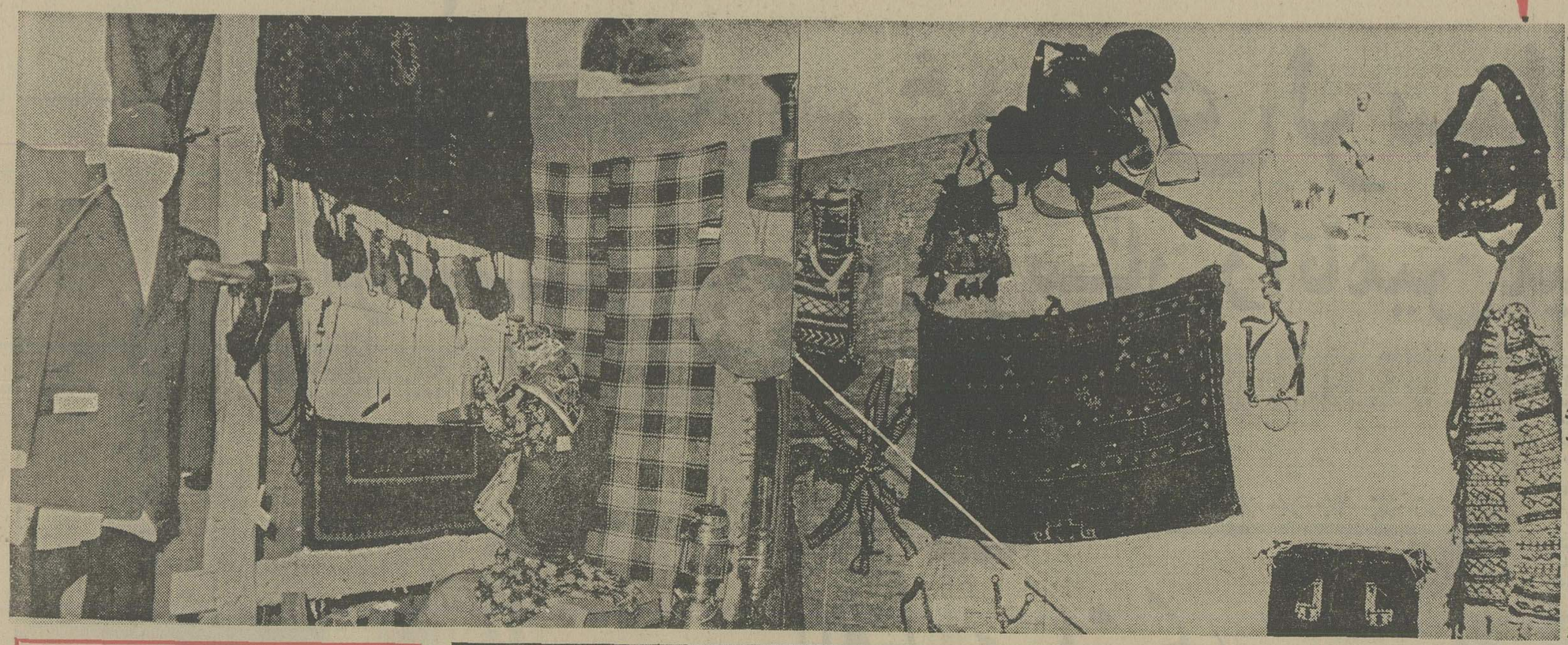

صنایع دستی لرستان

در لرستان فرآورده‌های فراوانی تهیه میشود که کشور مارا از نظرصنایع دستی غنی‌وثروتمند میسازددر نمایشگاه های مردم‌شناسی‌لرستان و روستاهای آن فرآورده‌های صنایع‌دستی‌جلوه خاصی دارند .

چپیل

غم‌انگیزترین ساز لرها

لرها برای گرفتن غرق شده از آب چپیل مینوازند

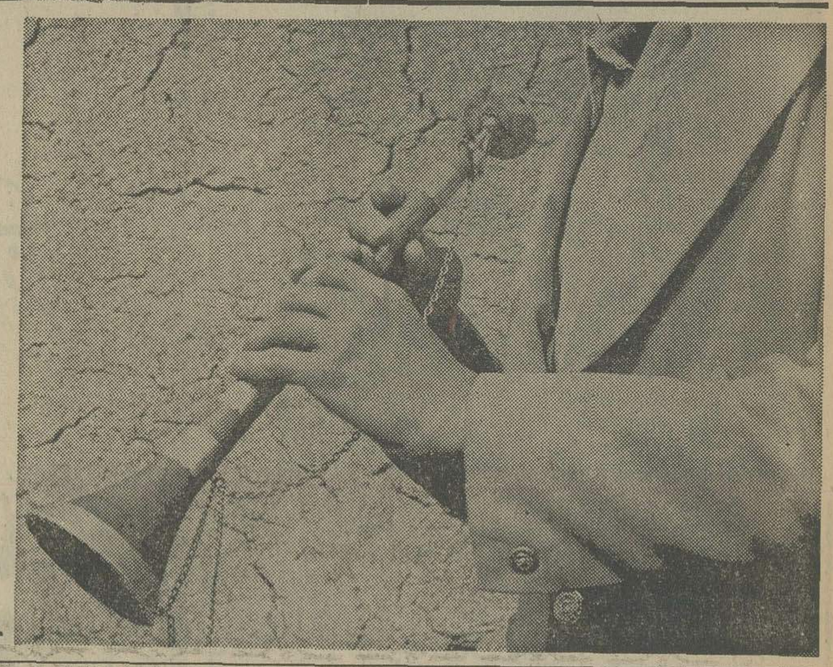

لرها آداب و رسوم خاص خود دارند که در نوع خود بسیار جالب است واز روح پاک‌این‌قوم‌سرچشمه می‌گیرد .

در نقاط دورافتاده لرستان مردم به حفظ آداب و سنن خود توجه‌عمیقی‌دارند وهمچین توجه وعلاقه‌موجب شده است که رسوم متداوله بین این عده از مردم همچنان دست نخورده وبکر باقی بماند .

نواختن ساز چپیل مورد علاقه لرهاست. این ساز صدای دلنشین و غم‌انگیزی دارد .

عده‌ای از لرها مواقعی که یکی از اقوامشان در رودخانه غرق میشود برای گرفتن جنازه‌از آب چپیل می‌نوازند .

دراین مواقع گاهی نواختن چپیل ساعتها بطول می کشد و درصورتیکه رودخانه جنازه را پس دهد ، مردم معتقدندکه خداوند از متوفی راضی شده است .

نوای ساز چپیل بهنگام گرفتن جنازه از آب بسیار سوزناک و غم‌انگیز است. طوایف نواحی الیگودرز به‌این رسم توجه بیشتری دارند ودردهکده‌های اطراف این‌منطقه گهگاه نوای سوزناک چپیل دلهارابلرزه و امیدارد.ازچپیل در مراسم سوگواری هم استفاده می‌شود. مردم به‌زیروبم نوای چپیل آگاهی کامل دارند. وقتیکه مرده از آب‌گرفته می‌شود، نوازنده چپیل ریتم آهنگراتغییر می‌دهدو آنانکه صدای ساز را از دور می‌شنوند متوجه می‌شوند که‌مرده ازآب گرفته شده است. بعضی از لرها معتقدند که چپیل باصدای غم‌انگیزش یقینا مرده را ازآب‌میگیردو امکان ندارد که چپیل مرده را بازنستاند !

همشهری خوب

علی محمد ساکی که‌درسال ۱۳۱۴ درخرم‌آبادمتولد شده در دانشگاه تهران تا فوق لیسانس در رشته علوم اجتماعی تحصیل کرده و در حقیقت یک معلم است .پس از خاتمه تحصیلات ، با سمت‌دبیر دبیرستانهای‌خرم‌آباد، رئیس مرکز تربیت معلم ، رئیس دبیرستانهای محمدیه و ملک‌شعراء بهار ، مسئول پیکار با بیسوادی لرستان ، رییس‌آموزش‌و پرورش ایذه و رئیس آموزش وپرورش شوشتر بمردم خدمت کرده و سرانجام نیز به خرم‌آباد شهرو دیار خود بازگشته و با سمت شهردار خدمت خودرا دنبال کرده است .

ساکی شهردار خرم‌آباد ، کتاب تاریخ لرستان را نوشته و منتشر ساخته است که علاقه زائدالوصف او را به زادگاهش میرساند . این کتاب تاریخ کامل لرستان را برای خواننده روشن میکند و این منطقه را بخوبی معرفی مینماید .

علیمحمدساکی مورد علاقه و احترام مردم خرم‌آباد است زیرا برای آنها وی یک معلم فاضل و یک‌همشهری خوب بشمار میرود .

پنجاه سال سلطنت
با افتخار و پیروزی
سلسله پهلوی
را به پیشگاه شاهنشاه آریامهر علیاحضرت شهبانو والاحضرت همایون ولیعهد
و خاندان جلیل سلطنت صمیمانه تبریک عرض مینماید .
فروشگاه رضائی و پسران

نیم قرن طلائی . نیم قرن سرشار از سازندگی . نیم قرن شوکت و برکت
شاهنشاهی دودمان پهلوی
را با سربلندی و غرور گرامی میداریم
و آغاز شکوهمند آئین ملی بزرگداشت پنجاهمین سال سلطنت پرافتخار سلسله پهلوی را به
پیشگاه شاهنشاه آریامهر
و فرد فرد ملت شریف ایران تهنیت میگوید
کارگران و کارمندان و مدیر عامل سازمان آب برو جرد

نیم قرن طلائی . نیم قرن سرشار از سازندگی . نیم قرن شوکت و برکت
شاهنشاهی دودمان پهلوی
را با سربلندی و غرور گرامی میداریم
و آغاز شکوهمند آئین ملی بزرگداشت پنجاهمین سال سلطنت پرافتخار سلسله پهلوی را به
پیشگاه شاهنشاه آریامهر
و فرد فرد ملت شریف ایران تهنیت میگوید
از طرف صنف کاذر تسوانهای خرم آباد ـ هاراطونیان

با افتخار و سربلندی
در گرامیداشت پرثمرترین سالهای تاریخ کشور شاهنشاهی
پنجاه سال سلطنت دودمان پهلوی
شرکت می کنیم و آغاز نیم قرن دوم عصر پهلوی را
به پیشگاه شاهنشاه آریامهر علیاحضرت شهبانو و خاندان جلیل سلطنت صمیمانه
تبریک عرض می کنیم
آجرفشاری سلطانی خرم آباد
حاج جعفر سلطانی

پنجاه سال سلطنت
با افتخار و پیروزی
سلسله پهلوی
را به پیشگاه شاهنشاه آریامهر علیاحضرت شهبانو والاحضرت همایون ولیعهد
و خاندان جلیل سلطنت صمیمانه تبریک عرض مینماید .
کارخانه سنگ لرستان ـ خرم آباد حاج مهدی دوست محمدی

مواد غذائی:
وسیله‌یی برای گروکشی نفتی و سیاسی!

درحالیکه کشور های پیشرفته صنعتی و تولید کننده غذا ، بیش‌از یکسال مواد نفتی مصرفی خودرا انبار کرده‌اند ، کشورهای صادر کننده نفت ، حتی برای چند روزهم مواد غذائی ذخیره ندارند !

دکتر محمدستاری
ـ استاد دانشگاه

بایك‌نگاه مختصر به آمار وارقام مربوط به میزان نفتی‌که دولتهای صنعتی پیشرفته، از کشورهای صادرکننده خریداری‌کرده و در انبار های خود ذخیره کرده‌اند ،این حقیقت نمایان میشود که‌حتی کوچکترین این ممالك،موفق شده است بیشتراز ۶ماه تایکسال میزان مصرفی‌نفت خود را ذخیره و بقول‌خود ، کاری کند تا در روزهای «مبادا» به مضیقه دچار نشود !

حتی تعدادی از کشورهای بزرك ، نفت های خریداری‌شده را در چاه‌هائی تزریق کرده و به اصطلاح، برای خود انبارهای بصورت «چاههای نفت» ساخته‌اند که چه‌بسا ، سالهای سال نیاز آنها را باین ماده قیمتی مرتفع میسازد .

درحال حاضر بخاطر هشداری که همین کشورها بدنیا داده‌اند ، ضرورت و لزوم ارتباط بخشیدن به‌این عوامل بسیار ضروری بنظر میرسد و چاره جوئی درباره آنها ، حاکی از دور اندیشی است ، زیرا این حقیقت‌را نباید از نظر دورداشت که کدام کشوری از گروه ممالک صادرکننده نفت موفق شده بدون توسل به همین ممالک خریدار نفت ، ذخیره مواد غذائی خود را حتی برای مدت یکماه تامین کند . حتی از ذخیره همکه بگذریم ، کمبود بعضی از اقلام مواد غذائی (حتی بطور روزانه) نیز مشهود میباشد !

اهمیت و یا خطرمسئله در اینست که چنین عدم هم‌آهنگی در زمینه ذخیره نفت از سوی ممالک پیشرفته وکمبود مواد غذائی در جهان دیگر ، از هنگامی تشدید گردید که مواد غذائی بصورت اسلحه‌ای سیاسی ، اجتماعی و اقتصادی درآمده و بارها کیفیت مسئله از سوی همین ذخیره کنندگان نفت اعلام شده است ! زیرا بارها شنیده‌ایم که سیاست مداران‌آن‌دیارگفته‌اند: در حال حاضر یکی از موثرترین‌راه های بانقیاد کشیدن ملتها و کشورهای نفتی و تسلیم کردن آنها نسبت به خواستها و امیالشان ، توسل بسلاح برنده وخطرناک مواد غذائی است !

شاید نتوان انبار کردن مواد غذائی‌راهمسان ذخیره نفت به حساب آورد و یا مقایسه کرد ، ولی برای رفع این منظور ، تنها راه حلی که‌باقی میماند توجه به تولید داخلی و افزایش محصول در داخل کشور و بدست کشاورزان وسرمایه گذاران همان کشور میباشد ، بطوریکه سرتاسر خاك هر کشوروبالااقل نقاط مستعد موجود در آن ، آنقدر در زمینه کشت و برداشت، پیشرفت حاصل کند که خود بصورت انبار طبیعی و حساب شده محصولات غذائی و فرآورده های کشاورزی و دامی درآید و قادر باشد همه ساله، نیاز مردم را تا حد دلخواه برآورده سازد .

بدیهی است آنهائی که در این امید هستند که بتوانند از مواد غذائی ، بعدها بعنوان عاملی حیاتی و کارساز در اجرای نقشه های نابجا و استعمارگرانه خود استفاده کنند،دراین زمینه نیز بیکارننشسته وبعناوین مختلف سعی دارند کشور های نفت‌خیز نیز نتوانند به خواستها و امیال خود در جهت پیشرفت کشاورزی ودام پروری دست یابند زیرا رسیدن بحد «خود کفائی نسبی» در این ممالک ، راه را برای نفوذ آنان سد کردوموجب میشودفرضیه جدیدوخطرناک عنوان شدهدر جهت‌بانقیاد کشیدن ممالک نیازمند بخودی خودمنتفی و نابجا اعلام گردد .

مسلما آنچه رسیدن به هدف عالی رسیدن‌به خود کفایی در امور کشاورزی و دامی رایاری میدهد ، خدمت واقعی و بنیادی بامرکشاورزی و دام پروری ،اعمال مدیریت صحیح و کاربرد هوش و منطق فنی در کار و اقتصادی کردن امر سرمایه گذاری در این زمینه و تشویق و حمایت روستائیان و علاقمندان به فعالیت های مربوط میباشد ، مضافااینکه در جنب این‌تلاشها، باید پاره‌ای از ویژگیهای دیگر را نیز در مد نظر قرار داد که اجرای هریک از آنها ، تولید و ذخیره سازی مواد غذائی را در داخل کشور میسر ساخته و بی نیازی را نیز ممکن میسازد که از جمله آن ،افزایش حجم سیلوها و بالابردن ظرفیت سردخانه‌های کشور و بوجود آوردن بسیاری از امکانات دیگر است که باید در پناه سیاست ملی و کارساز بمرحله اجرادرآید .

گوابنکه تاکنون در موارد فوق‌قدم هائی در کشور برداشته شده ولی همت و تلاش افرونتری را باید در این زمینه انتظار داشت .

بدیهی است آنزمان که سیاست ملی‌کشاورزی از هر جهت تقویت و با مدیریتی صحیح و آگاه بمرحله اجرادرآید و نیروی درون دست ها ، با پشتگرمی و بهره‌گیری بیشتر از کار برتلاش خود بیفزاید و سرمایه‌گذاری در این فعالیتها باراندمان تناسب اقتصادی همراه باشد و بعلاوه ،عوامل لازم نگهداری مواد غذائی نیز با توجه به میزان احتیاجات مردم ، بیاری این کوششها بشتابد ، هیچگاه ذخیره سازی نفت در کشور های صنعتی پیشرفته که امروزه در تولید مواد غذائی نیز تلاشی پی‌گیر بعمل می‌آورند و در این زمینه نیز سرآمد ممالک دیگر جهان شده‌اند ، آنها رابی‌نیاز از ثروت های زیر زمینی کشور های‌صادرکننده نفت نخواهد ساخت .

همچنین در خلال این تلاشها نیز گروه کشورهای صنعتی در هیچ زمان و فرصتی ، توفیق نخواهد یافت که بنا به فرضیه‌ای‌که‌برای خودساخته وپرداخته‌اند مواد غذائی را وسیله‌ای برای گروکشی جهت داد و ستد در زمینه منابع زیرزمینی و یا امور دیگر سیاسی و اقتصادی بنفع ودلخواه خود قرار دهند !

ذخیره این میزان نفت و همچنین اتخاذ سیاست صرفه‌جوئی در مصرف انرژی و یا کوشش در کشف منابع‌جدید از سوی ممالک‌پیشرفته و اینکه کشورهای صنعتی مرتبا سعی‌دارنددرپناه دوراندیشی، دوره‌بی‌نیازی خود را از این ماده حیاتی طولانی‌تر سازند ، این تصور را برایم حاصل آورده است که ممالک تولیدکننده نفت چه راه‌حلها و اندیشه‌ای در زمینه ذخیره سازی مواد غذائی و بالا بردن سطح تولید در داخل مملکت (که امروزه صدور این مواد از سوی همین ممالک ذخیره کننده نفت ، بصورت هیولائی نمایانده شده) بکار بسته‌اند ؟

شاید در بادی امر ، این تصور پیش آیدکه چه ارتباطی بین ذخیره نفت و انبار کردن آن در نزد ممالک پیشرفته،باتولید بیشتر مواد غذائی در کشور های صادرکننده نفت وجود دارد ؟ درگذشته اگر چنین مقایسه‌ای بی‌مورد مینمود ،

امپریالیسم و نظام آموزشی

«پائلوفریر»، منتقدمعروف‌برزیلی درامرآموزش‌وپرورش با زندگی‌کردن درمیان روستائیان برزیلی به‌این نتیجه رسیده‌است که‌بی‌علاقگی وعدم توجه روستائیان به‌آموزش، در اثر بدبیاری‌های فردی و یااجتماعی نیست ،بلکه‌نتیجه‌ی نارسائی‌های اقتصادی و سیاسی حاکم برآنها می‌باشدواین قربانی های مظالم «پدرسالاری» در موقعیت و فشاری‌قرار داشته‌اند که درآن‌هرگونه آگاهی انتقادی و یا پاسخ به حقایق مسلمی که وجود دارد به‌شدت سرکوب‌میشده است.

پروفسور فرهت قائم مقامی

باتجزیه و تحلیل این «تعدی»، «فریر» معتقد شد که اصولا وجود یک سیستم آموزش و پرورش، یکی از راه های اساسی حفظ و نگاهداری چنین‌فرهنگ خفه‌ای می‌باشد. با درنظر گرفتن این حقیقت که در برخی از جوامع،آموزش دقیقا به مفهوم برنامه‌ریزی به سوی انطباق با ارزش‌ها، قواعد و تکنولوژی پیشرفته اجتماعی می‌باشد که افراد در آن شدیدا جهت ایجاد یک شالوده غیر عادلانه‌ونامساوی زیر فشار قرارگرفته‌اند، متفکرین آموزشی غرب نظریه «فریر» را درمورد وجود رابطه‌ای‌بین تعدی‌و«فرهنگ خفه» تائید می‌کنند. **بادر نظر گرفتن «آموزش» به عنوان یک نظام‌امپریالیستی، می‌توان گفت که عوامل استعماری‌درامر آموزش و پرورش عواملی هستند برای جلب فرهنگ‌به‌سوی خاموشی وسکوت، وجلوه دادن امور غیر منطقی بصورت منطقی و مشروع ساختن شالوده های نامشروع تعدی وتجاوز، ولی هنوزاکثر تعلیم دهندگان کورکورانه آموزش را بصورت کلیدی جهت گشایش کلیه در های ترقی می‌دانند، که هدف اصلی آن توسعه و نتیجه‌اش جستجوی بی‌پایان بشر برای دست یافتن به حقیقت است. چه زمانی که بشر به‌حقیقت دست‌یابد، تمام چیزهای دیگر در مشت او خواهد بود ....**

آنها معتقدند که‌آموزش، وسیله‌ای‌است که کلیه زنجیر های جهل و تردید و سرخوردگی را پاره می‌کند و کسانی‌که بدین ندا پاسخ دهند، از فقر وپستی و ناامیدی بیرون‌می‌آیند. آموزش‌وپرورش، همچنین به‌صورت وسیله‌ای برای‌داشتن زندگی متساوی و برابر است‌که معلم ، آنرا از طریق احترام متقابل، به‌کودکان انتقال میدهد. آموزش وپرورش‌همچنین می‌بایست به‌کودکان درحین تعلیم، نوعی «دیسیپلین روشنفکرانه» بدهد تا ازاین طریق، مغز بشر را در مقابل مسائل و مشکلات تازه‌ای که برایش به‌وجود می آید ، آماده سازد. این گفتار بدین‌معنی است که آموزش وپرورش، نه‌تنها باید مردم را در بدست آوردن معاش زندگی، آماده سازد، بلکه باید آنها را برای‌یک زندگی حساس و خلاق نیز آماده کند. **ونیز آموزش و پرورش می‌بایست‌بیشتر افکار مستقل بوجود آورد تا افکاری منکی بردیگران .**

بطور کلی باید اقرار کنیم تا زمانی‌که جهان با ارزشی نداشته باشیم، هیچگونه سیستم آموزش و پرورش صحیحی وجود نخواهد داشت. **اساسا هدف فلسفی آموزش و پرورش باید بیرون آوردن افراد از حالت انفرادی‌و پیوستن آنان به‌یک جامعه یا توده های انسانی باشد. بزرگترین وظیفه آموزش‌وپرورش آنست که به‌مردم‌کمک‌کند‌که‌مفهوم‌زندگی خویش را درک کرده و نسبت‌بزندگی مردم دیگر، بیشتر حساس گشته، خودرا کاملا به‌آنان مربوط بدانند.** اینجاست‌که بایک نگاه وسیع می‌توان دریافت چنین وانمود شده‌که آموزش وپرورش‌غربی، انسان‌را ازجهل رها ساخته و بسوی تمدن و آگاهی سوق می‌دهد . اینکه‌باید دید باینکه مکررا آموزش و پرورش ، وسیله‌ای برای آزادی فردی و اجتماعی تلقی شده است، چگونه می‌توانیم ادعا کنیم که آموزش و پرورش مارابه‌آرامی در یک چهارچوب استعماری مدرن و یا به‌اصطلاح دریک «فرهنگ خفه‌ی ما بعد صنعتی» فرو می‌برد ؟ برخلاف روستائیان برزیلی، ما برتمام جنبه های مضر و گمراه کننده در این فرهنگ به اصطلاح آزادی بخش مادامیکه مارادر فرهنگی خاموش‌وبی‌تفاوت فرو می‌برد، آگاهی داریم. بنابراین حق داریم ازخود بپرسیم بوجودآمدن‌این «فرهنگ‌خاموش» در جامعه ، چه عواقبی را دربردارد؟در جواب این سئوال‌ابتدا‌باید نظام‌آموزشی را در سطح جهانی مورد تجزیه‌وتحلیل قرار دهیم .

بطور کلی‌آموزش وپرورش به‌عنوان یک عامل مهم فرآیند یادگیری تلقی شده است. **نتیجتا وظیفه‌ی بسیار مهم‌آموزش و پرورش عبارت خواهدبود، ازحمایت جریانات باطنی و ذهنی اجتماع درمقابل کسانی که بطور افراطی متعقد به‌اصالت فرد هستند و یا آنان که دربی موقعیت مناسب می‌باشند و همکاران و همشهریان خویش را تهدید کرده بنای ناسازگاری** باآنان گذارده ، وحتی با حالتی کاملا افراطی باخود اجتماع‌مخالفت میورزند. ونیز ازآنجا که با تلقینات فراوان چنین وانمود شده است که‌صرفا از طریق آموزش و پرورش است که می توان درآمدسرانه‌ی مردم و از این‌راه موقعیت آنان را دربیش ملل دیگر بالا برد، این عقیده در سطحی ملی کلیت ومقبولیت پیدا نموده است. از طرف دیگر بنظر می رسد که آموزش و پرورش به عنوان عاملی جلوه داده‌شده‌که باگزینش افراد معقول وبا ذکاوت برای‌طی مدارج‌عالی، با بی‌عدالتی‌ها و بی کفایتیهای اجتماعی مقابله می‌کند . درنتیجه جوامع بخاطر قبول این پندارها وجهت مشروعیت بخشیدن به نظام آموزش و پرورش ، اینطور توجیه می‌کنند که تعالی فردی‌و پیشرفت اخلاقی، که با بی‌ثباتی جامعه تلفیق گشته، تماما مدیون نظام آموزش و پرورش می‌باشد. ولی درحقیقت این نظریه‌ها مانند آفسانه‌هائی است‌که‌توسط گروه ها و نخبگان در سطح جهانی ، که مایل به‌ادامه یک سلسله مراتب‌اجتماعی، سیاسی و اقتصادی می‌باشند، بصورتی دائمی، نفوذ ناپذیر و قابل قبول وتائید درآورده شده ، تا از منافع آنان‌حمایت نماید. **زیرا آموزش و پرورش همیشه به عنوان عاملی موثر وکاری درسلسله مراتب طبقاتی بوده و هست. چه آن اجتماع کاپیتالیستی باشد چه نباشد ، شاگردان طوری آموزش داده می‌شوند که یاد دادن را با یادگیری، بیشرفت در نمرات را با تحصیل، دیپلم و مدارک تحصیلی را بارقابت و بالاخره فصاحت را با توانائی علمی درهم آمیزند و به** صورتی گنك درآورند . به‌تفسیر دیگر تصورات و تفکرات طوری آموزش‌داده می‌شوند که شاگرد و محصل بجای خلاقیت و ارزیابی ارزش‌ها، خدمت و اطاعت را بپذیرد. تمام جوامع، زیرنقاب قرار گرفته واین حقیقت‌را‌نادیده‌گرفته‌اند که‌آموزش وپرورش‌بیشترو سیستماتیک تر از سازمانهای دیگر، بعلت اینکه وظیفه‌ی قضاوت انتقادی را دارا می باشد، تزلزل دراین‌امربوجود می‌آورد. **به‌علاوه، اگر علت خودکم‌بینی بشر را هنگامی‌که به عنوان یک مساله مورد استفاده قرار می‌گیرد دریابیم، در کنار این پذیرش، آموزش و پرورش انکار کننده خلاقیت، انتقاد و بینش آگاهانه و آینه ظالمانه‌ای اجتماعی‌را درهمه‌جهات منعکس کرده و نشان می‌دهد .**

بقیه درصفحه ۱۰

پنجاهمین سال سلطنت پرافتخار

دودمان پهلوی

را به پیشگاه شاهنشاه آریامهر، علیاحضرت شهبانو، والاحضرت همایون ولیعهد و خاندان جلیل سلطنتی صمیمانه تبریک و تهنیت عرض مینماید.

شرکت پشمبافی کشمیر شرکت بافندگی تابان یزد

داروی معجزه‌آسائی برای فشارخون، زخم معده و سقط جنین!

'P.G.S.' بعدازپیدایش هورمونهای معالج سرطان ، هیجانی‌ترین کشف دنیای پزشکی بشمار میرود

مردی ۵۹ساله، نزدیك است بعلت ابتلا به بیماری « قانقاریا» پای راست خود را از دست بدهد. جریان خونش باندازه‌ای نامرتب است که چندی پیش پای چپ‌اورا بهمین علت قطع کردند. خوشبختانه دکتر معالج ،قبل‌ازانجام‌عمل‌جراحی روی پای راست ،داروی جدیدی را در پای او تزریق میکند. دردپا در اندك زمانی آرام میگیرد وجریان خون، ظرف شش هفته مرتب میشودو این‌مرد که‌بکلی ناامید شده بود میتواند پای راست خود را داشته باشد .

یک کارشناس ماهر و مجرب که مشغول بررسی روشهای نوین درمان فشار خون است، داروی ناشناخته‌ای را در رگهای بیست نفر مبتلا بفشار خون تزریق‌کرده است. در عرض چند دقیقه‌فشار خون در هر بیست بیمار بطور محسوس و بدون کمترین عارضه‌ای، پائین آمده است.

دریکی از بیمارستانها، پزشکان داروی مایعی را برای بیست بیمار مبتلا بزخم دائنی عشر،حاد تجویز میکنند. جریان اسید معده بلافاصله بمیزان نوددرصد کاهش میبابد و چندروزهم بهمین‌میزان باقی میماند.

آیا این داروی معجزه‌گر بااین آثار متنوع چیست ؟ این‌پرسشی است که اخیرادر همه‌جای‌اروپا، برسرزبانهاست. دانشمندان در پاسخ این سئوال توضیح‌میدهند که این دارو از مواد هورمون مانندی تشکیل شده است که پروستاگلاندین یا« P.G.S » نام دارد . این مواد تقریبا به وسیله تمام سلول‌های بدن انسان (از مغز گرفته تا نوک پا)ترشح میشود. هر انسانی روزانه در حدود یک دهم میلی‌گرم از این مواد تولید میکند و این مقدار باندازه یک نقطه است باوجود این، چنین مقداری، بسیار زیاد است زیرا در مقام مقایسه ، «پروستاگلاندین» نسبت به مواد بیولوژیک همان وضعی را دارد که یک بمب‌اتمی ممکن است نسبت به ترقه داشته باشد!

تنها یک گرم از داروی فوق کافیست که جنین‌های ۵۵۰ زن آبستن را سقط کنند. لااقل ۱۴ نوع از P.G.S در بدن‌وجود دارد. و عجیب اینست که آثار انواع مختلف آن بایکدیگر تضاد دارو مثلا یک نوع آن از تشکیل لخته خون جلوگیری میکنند ،در حالیکه نوع دیگرش سبب‌تشکیل لخته خون میشود و گاهی اوقات اثر مقدار زیادی از یکی از انواع دیگر، نقطه مقابل اثر مقدار کم آنست.

کشف هیجان انگیز

هیچکس نمیداند چراانسان، در بدن خود از این مواد ذخیره کرده است؟ ظاهرابنظر میاید این مواد در اثریکنوع فشار، تحریک، آسیب و یا حرکت (حتی تنفس عمیق) پدید آمده باشد. این مواد، بهمان سرعتی که بوجود میایند از بین میروند. زندگی کوتاه و خصوصیات‌متضاد آنهاپزشکان دنیا را در برابر مسائل‌بغرنجی قرار داده است، معذالک P.G.S هیجان‌انگیزترین و سودمندترین کشف پزشکی از زمان پیدایش هورمونهای استراوئید معالج«از ترتیس»و سرطان است.

«پروستاگلاندین» در اوایل سال ۱۹۳۰ بوسیله چند نفر از محققین در امریکا و انگلستان و سوئد کشف شد. این دانشمندان در «منی» انسان موادی را یافته بودند که موجب میشد عضلات نرم وصاف، شدیدا منقبض‌شود وچون این مواد را بحیوانات تزریق کردند فشار خون آنها پائین آمد!

(والف‌نیولر) فیزیولوژیست موسسه مشهور «کارولینسکا»در استکهلم، همان ماده را در آب منی گوسفند، بزو میمون هم مشاهده کرد و بتصور اینکه این ماده از غده پروستات ترشح میشودآنرا پروستاگلاندین نامید. در سال ۱۹۴۹ «مون برگستروم» ازکارشناسان موسسه(کارولینسکا) پی‌برد که «پروستاگلاندین» یک ترکیب ساده نیست بلکه مرکب از گروهی از ترکیبات‌مختلف است. بیست سال بعد، کارشناس‌مزبور با کمک همکارخود (یان‌سیودال)، نخستین پروستاگلاندین مفرد را مجزا کرد. اینکاربزحمت وبکندی انجام گرفت . زیرا مقدار مواد P.G.S موجود، باندازه‌ای‌کم بودکه‌برای‌تهیه چند(میکروگرام) بلور چندین تن غده پروستات منجمد. گوسفند باید قبلا از کشتارگاهها جمع‌آوری نمود.

زایمان وسقط جنین

در سال ۱۹۶۸ دانشمندان شرکت «ایجان» و گروهی از محققین بریاست «الیاس‌کری»از دانشگاه هاروارد، پروستا - گلاندین را در آزمایشگاه از مصالح تجارتی موجود تهیه کردند . طولی نکشید که‌هزار ها کارشناس و محقق شروع بمطالعه روی این موادکردند. در حال حاضر سالیانه در حدود ۲۵۰۰ نشریه، در باره این ترکیب عجیب چاپ و منتشر میشود. (جان پایک) شیمی‌دان شرکت ایجان ، که بیش از چهار میلیون پونددر این زمینه سرمایه‌گذاری کرده، میگوید:

مانمیتوانیم تمام این نشریه‌ها را بخوانیم، بهمین جهت آنهارا بکمپیوتر میدهیم»!

آنچه بیشتر سبب جلب توجه دانشمندان و پزشکان به P.G.S شد تاثیر قابل ملاحظه این‌ترکیب در انسان بود. پرفسور «سلطان کریم» استاد دانشگاه (ماکرر) در «اوگاندا» میخواست بداند علت اینکه بند ناف حیوانات بعد از وضع حمل، بدون اینکه بسته شده‌باشدخونریزی نمیکندچیست؟ او معتقد بود که حتما ماده‌ای در مایع غشاء داخلی نطفه حیوانات وجود دارد که بند ناف را منقبض میکند و مانع جریان خون میشود. در سال ۱۹۶۶ «سلطان‌کریم» پی برد که ترکیب P.G.S در واقع شریان بند طبیعت است. کریم این ترکیب را در سایرنسوج مادران‌و درخون آنان ، موقع وضع حمل پیدا کرد. در سال ۱۹۶۸ کریم و همکارانش ، یکی از انواع P.G.S را به صد زن حامله‌با بماه تزریق کردند. در فاصله۹۱ ساعت درد زایمان آنها شروع شد و همه وضع حمل کردند ! بعدا سلطان کریم گفت «عارضه‌ای وجود نداشت و نوزادان همگی در شرایط خوبی بدنیاآمدند».

از آغاز آزمایشات تجویز دو نوع پروستاگلاندین درانگلستان مجاز شناخته شد. یک نوع که برای تسریع زایمان بکارمیرود ونوع دیگر که‌برای سقط جنین مورد استفاده قرار میگیرد.

اکنون که شیمی‌دانان را در آزمایشگاهها تهیه میکنند، بعضی از انواع آنهمکه درطبیعت وجود ندارد ساخته میشود .

هدف اصلی دانشمندان یافتن‌یک نوع از این مواد است که نیرومندتر وبادوامتر و دارای عوارض فرعی کمتر باشد.

زنانی که از راههای‌جلوگیری از حاملگی استفاده نمی‌کنند و بموقع قاعده نمیشوند، چنانچه این ترکیب را چند روز بعد از فاصله زمان عادت ماهیانه‌مصرف کنند، ظرف چند ساعت عادت ماهیانه آنها شروع میشود ! امکانات P.G.S در جلوگیری از حاملگی، باندازه‌ایست که سازمان بهداشت جهانی کمیته مخصوصی را برای تحقیق در این زمینه مامور کرده است

P.G.S از تشکیل زخم معده هم جلوگیری میکند و چنانچه زخم وجود داشته باشد آنرا با سرعت بهبود می‌بخشد .

این واقعیت که P.G.S فشار خون‌رابطور حیرت‌انگیزی پائین میاورد، پزشکان را باین فکر انداخته است که آنرا برای معالجه فشار خون تجویزکنند. جالب اینست که این ماده بسرعت بوسیله دستگاه بدن جذب و تبدیل میشود و اگر این دارو برای مداوای فشار خون مفید باشد مصرف یکی از انواع آن که در آزمایشگاه تهیه میشود،از راه دهان برای مدت طولانی مریض را آرام خواهد کرد.

این ترکیب از تشکیل لخته‌های خون جلوگیری میکند . بعلل فوق، توجه دانشمندان درسراسر جهان به«پروستاگلاندین» روز - افزون است. این داروی‌نوظهور دریچه‌های بسیاری را که قبلا مسدود بوده است برای دانش زیست شناسی و پزشکی‌گشوده است.

ویلی برانت، مدل نقاشی!

بزودی چهره ویلی برانت صدر اعظم سابق آلمان و رهبر حزب سوسیال دمکرات، در ردیف آثاربزرگ نقاش آمریکایی « هنری ورهول» درخواهد آمد . قبل از ویلی برانت، «مریلین‌مونرو» و «مائوتسه‌تونگ» نیز مدل هنرمند آمریکایی قرار گرفتند . «ورهول» طی نیم ساعت ۲۹ عکس مختلف از ویلی برانت در ژست های مختلف برداشت و سپس یکی از آنها را که در این عکس دیده میشودبعنوان نمونه کار انتخاب کرد . از روی‌این عکس،یک تابلو رنگ و روغن ازویلی برانت تهیه میشود و قرار است‌که‌این اثر پس از تهیه ، حراج شود .

ویلی برانت درخواست کرده‌است که درآمد حاصل از حراج نقاشی صورت او ، به سازمان یونیسف‌اهدا شود . در این عکس ویلی برانت و نقاش آمریکایی در کنار یک گالری‌دار آلمانی دیده میشوند .

قلب این گوساله مصنوعی است!

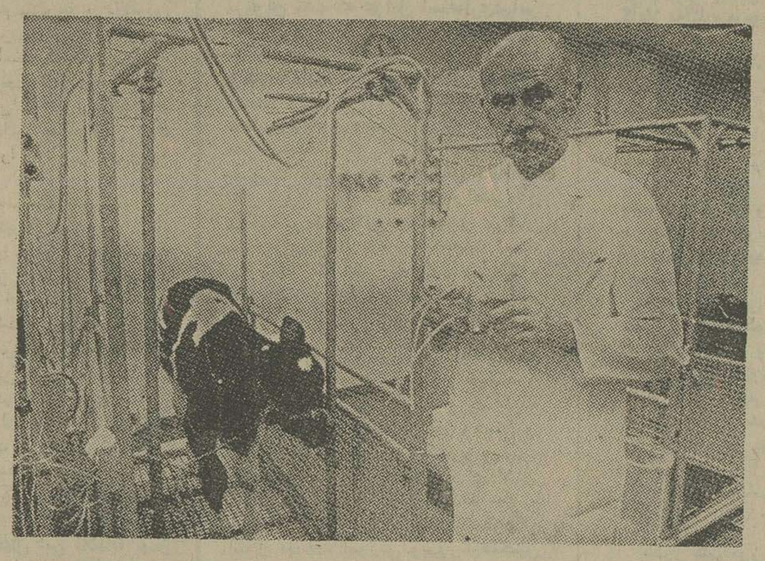

این گوساله آلمانی که «مانفردو» نام دارد از سه هفته پیش ، با یک‌قلب مصنوعی زندگی میکند !

پروفسور « امیل سباستیان‌بوشرل» استاد دانشگاه آزاد برلین این قلب مصنوعی را ساخته است .

البته کارشناسان نمی دانند که گوساله تا چند وقت دیگر زنده‌خواهد ماند ، بهر حال اکنون «آلفردو» که روزانه برنامه کار معینی راانجام‌می دهد ،در سلامت کامل بسر میبرد !

پروفسور بوشرل که مدت ۱۴ سال بر روی این قلب مصنوعی کار کرده،امیدوار است که بتواندازانواع این قلب مصنوعی برای انسان هایی که دچار سکته قلبی میشوند وقلبشان به استراحت نیاز دارد استفاده کند !

در عکس، پروفسور بوشرل، آلفردو ـگوساله با قلب مصنوعی- دیده‌میشوند

مشهد

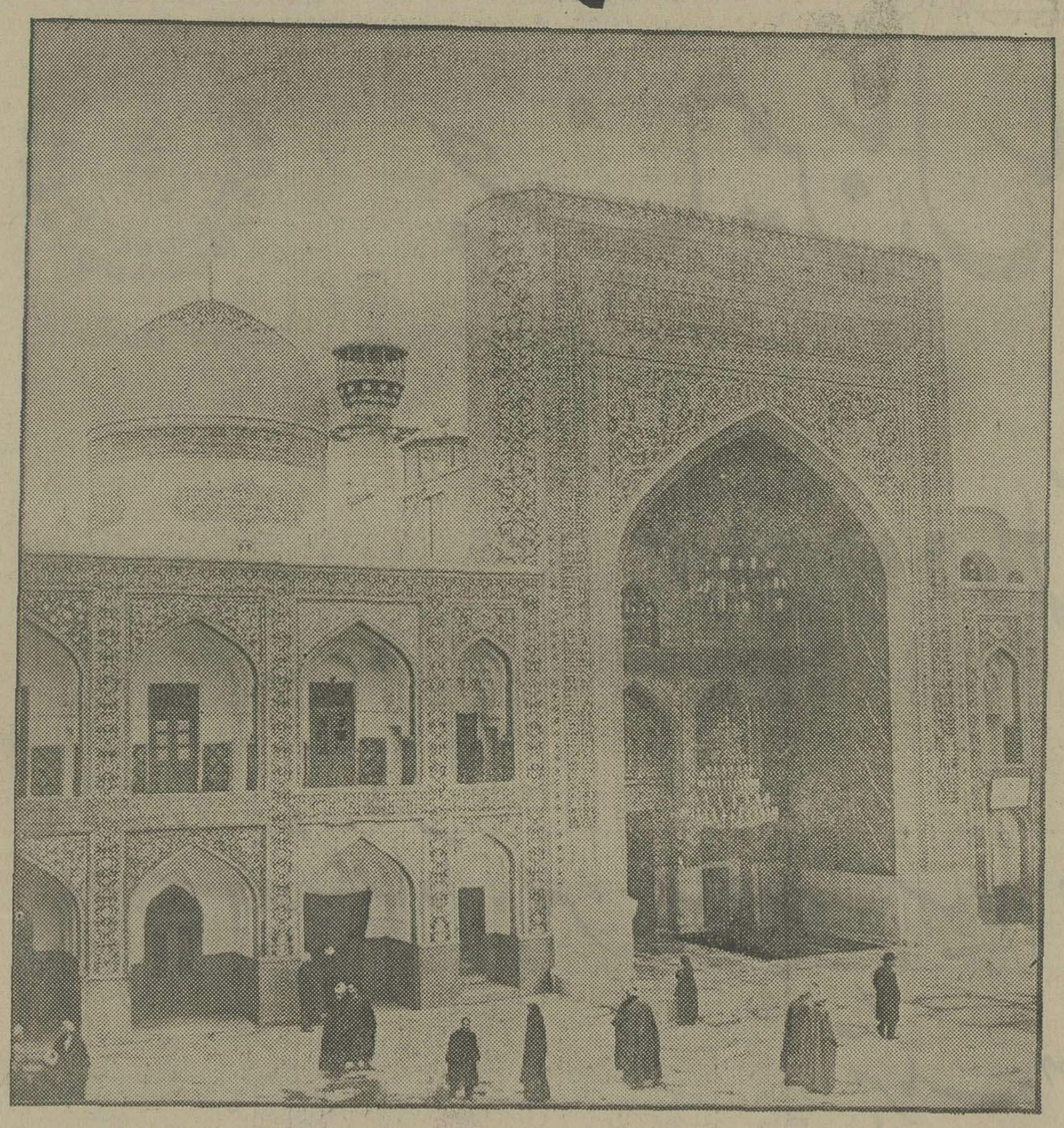

مشهد با «هما»

از اصفهان و شیراز.

ساکنین اصفهان و شیراز برای رفتن بمشهد دیگر لازم نیست به تهران بیایند، میتوانند با «هما» مستقیماً به مشهد پرواز کنند. در سال ۲۵۳۵ که سال بزرگداشت پنجاهمین سال شاهنشاهی پهلوی است هواپیمائی ملی ایران «هما»،

یک پرواز دیگر بر پروازهای خود میافزاید و بین شیراز - مشهد - اصفهان - مشهد خط تازه‌ای دائر میکند با این پرواز مردم اصفهان - شیراز و ساکنین خلیج فارس بی آنکه به تهران بیایند یکسره به مشهد میروند .

هواپیمائی ملی ایران «هما»

سازمان شاهنشاهی خدمات اجتماعی ۱۳۲۶

آگهی استخدام

مرکزآموزش فنی جدیدالتاسیس مشهد طرح مشترك آموزشی سازمان شاهنشاهی خدمات‌اجتماعی و کارخانه های SONY ژاپن از لحاظ تامین کادر آموزشی خودتعداد ۳۰نفر از فارغ‌التحصیلان هنرستان های صنعتی‌و انستیتو های تکنولوژی کشور در رشته‌الکترونیك و الکترو تکنیك را ازطریق آزمون و مصاحبه انتخاب مینماید از بین این عده ۱۵ نفرپس از توفیق‌در کلاسهای تقویتی زبان انگلیسی و الکترونیك که حداقل بمدت ۳ماه‌ازاوائل‌خردادماه ۲۵۳۵ درمشهد تشکیل خواهدشد انتخاب وپس‌از استخدام جهت کارآموزی درکارخانه های سونی بمدت ده‌ماه‌بکشور ژاپن اعزام خواهدشد.

داوطلبان باید دارای شرایطزیر باشند:

۱ـ دارابودن برك‌پایان خدمت یا معافیت دائم ۲ـ دارابودن‌سلامت و صحت مزاج‌به گواهی پزشك سازمان‌شاهنشاهی خدمات اجتماعی۳ـ آشنائی کامل به زبان‌انگلیسی۴ـ سپردن تعهدرسمی انجام خدمت‌به مدت چهار سال درمرکز آموزش فنی مشهد ۵ـ پذیرفته شدن درآزمون ورودی «آزمون کتبی الکترونیك ،ریاضیات، انگلیسی و مصاحبه».

پذیرفته شدگان بعنوان مربی فنی مرکز آموزش فنی مشهد استخدام‌و حقوق‌آنان طبق مقررات استخدامی سازمان پرداخت خواهدشد وکلیه هزینه کارآموزی آنهانیز درکشور ژاپن بعهده سازمان میباشد. داوطلبان بایدفرم درخواست استخدام راتکمیل و همراه بامدارك‌زیر:

۱ـ فتوکپی فوق دیپلم وریزنمرات سال‌اول وسال‌دوم انستیتو از هرکدام یك‌برك. درمورد فارغ‌التحصیلان هنرستان های صنعتی فتوکپی دیپلم وریزنمرات سال اول، دوم‌وسوم هنرستان ازهرکدام یك برك ۲ـ عکس ۴×۶ باذکر مشخصات دریشت آن‌چهار قطعه ۳ـ فتوکپی برك‌پایان خدمت یامعافی دائم‌یك‌برك۴ـ فتوکپی صفحه‌اول شناسنامه یك‌برك.

باپست سفارشی‌به نشانی :مشهد-سازمان شاهنشاهی خدمات اجتماعی استان خراسان صندوق‌پستی ۴۳۰ ارسال نمایند.

فرم‌درخواست استخدام در مرکز آموزش فنی مشهد

نام ـ نام‌خانوادگی ـ فرزند ـ شماره شناسنامه

صادره‌از ـ تاریخ تولد ـ فارغ‌التحصیل رشته: الکتروتکنیك / الکترونیك

از: انستیتو تکنولوژی / هنرستان صنعتی ـ شهر ـ درسال

تقاضای درخواست استخدام درمرکز آموزش فنی مشهدرا دارم.

همراه این‌فرم مدارك خواسته‌شده درزیر پیوست‌است:

۱ ـ فتوکپی فوق دیپلم / دیپلم ـ وریزنمرات سال اول‌ودوم و سوم هنرستان / سال اول‌ودوم انستیتو ـ از هرکدام یك‌برك

۲ـ عکس ۴×۶ باذکر مشخصات دریشت آن چهار قطعه ۳ـ فتوکپی برك‌پایان خدمت یامعافی دائم‌یکبرك ۴ـ فتوکپی صفحه اول شناسنامه یکبرك.

نشانی داوطلب: شهر ـ خیابان ـ کوچه

پلاك شماره ـ تلفن

محل امضای داوطلب

روی پاکت ذکر شود مربوط باستخدام‌درمراکز آموزش فنی مشهد

توجه: آخرین مهلت قبول فرم درخواست استخدام پایان وقت اداری روز ۲۲ر۲ر۲۵۳۵ میباشد . به مدارکی که کامل نباشد یا پس‌از زمان مقرر بدفتر شعبه سازمان شاهنشاهی خدمات اجتماعی استان خراسان برسد ترتیب‌اثر داده نخواهد شد .

زمان و مکان‌آزمون‌بعدابوسیله آگهی درروزنامه به‌آگاهی خواهد رسید.

عکاسان زن در ایران

باسابقه ترین زن عکاس در زمان رضاشاه کبیر کار عکاسی را شروع کرد

در تهران ده زن عکاس وجود دارد و شوهران همه این زنان نیز عکاس هستند

زنان عکاس ، از شیرین ترین خاطرات خود سخن می گویند

خواهران عکاس و فیلمبردار

اقدس ومهری ضرغامی دو خواهر عکاس‌و فیلمبردار هستند «اقدس» نخستین زن فیلمبرداری است که در مجالس جشن و عروسی خانواده‌های متعصب فیلم برداری می‌کند. «مهری» خواهر او نیز ازعکاس های باسابقه تهران است که به صورت «فتو» از عروس وداماد‌ها عکس می‌اندازد. «مهری» خودش‌نیز باحجاب است و هنگامی که چادر بسردارد عکسبرداری‌میکند.

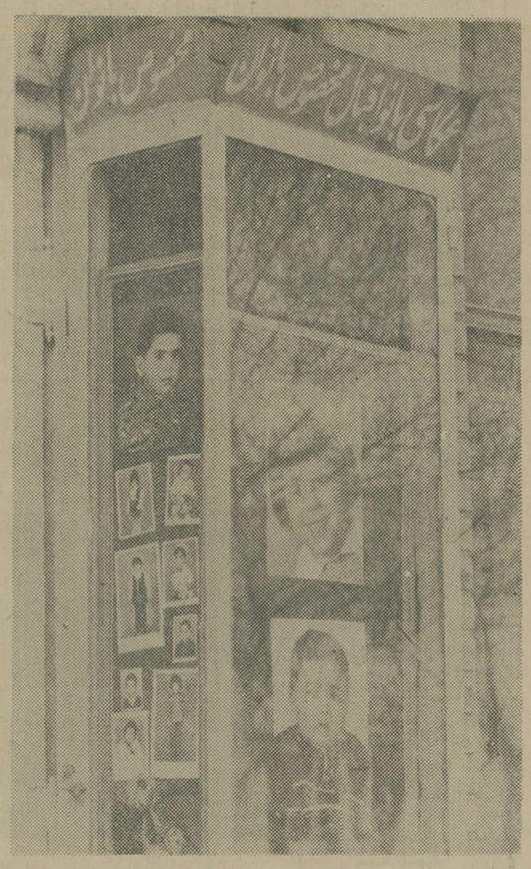

بعضی از عکاسخانه‌های تهران مخصوص خانمها است. در این «عکاسخانه‌ها، زنان‌عکاس همه‌کارها را انجام می‌دهند و حتی‌کارگرفتن عکس از زنان با حجاب‌و رتوش عکس آنها توسط خانمها انجام می‌شود.

درقدیم بعضی‌ها عقیده داشتند: «زن جماعت از عهده کارهائی جز بچه‌داری و شستشو، رفت‌وروب، پخت‌و پز، دوخت‌و دوز و ازاین قبیل برنمی‌آید.» از اینرو سالها زن را باین روحیه درمحدوده‌کوچک‌خانه وآشپزخانه محبوس کردند اما با گذشت سالها، این‌محدوده کم‌کم‌بزرگترشد. زنی‌که نمیتوانست برای‌خرید مایحتاجش ازخانه بیرون برود و احیانا وقتی شوهر یا نوکر سرخانه درمنزل نبود، کار خرید را انجام نمیداد حتی گرسنه‌هم می‌ماند، پایش به بیرون‌بازشد وکم‌کم روی‌آفتاب و مهتاب‌را دید.

پای‌زن به‌اجتماع وکارهای اجتماعی کشیده شد وامروز زن‌ایرانی همپای‌مردان کار میکند. اوحتی از عهده کارهائی‌نیز که روزگاری در انحصار کامل مردان‌بود برمی‌آید. زن ایرانی ، امروز پست‌هائی چون وزارت، وکالت، معاونت، فرمانداری، استادی دانشگاه و مشاغلی نظیر نجاری، رانندگی، جوشکاری، کفاشی و عکاسی و غیره را عهده‌دار است.

برای نشان دادن قدرت وکاردانی زن ایرانی این‌بار بسراغ عکاسهای‌زن‌می‌رویم. خانمهائی که دوربین و فلاش بدست،زنده کننده خاطرات و لحظات خوش زندگی خانواده ها هستند.

مخصوص بانوان

تهران، ده نفر عکاس زن دارد. چندتن از آنها فقط در عکاسخانه عکس می‌گیرند وچند نفر دیگر (فتوها) عکاس‌مجالس هستند. خانم‌های عکاس اکثرا به مجالس زنانه میروند و یا از خانم‌های با حجاب عکس‌می گیرند.

قبل از اینکه تهران عکاس زنی داشته باشد خانواده های متعصب وخانم های‌باحجاب که بعلل معتقدات مذهبی حاضر نبودند جلوی دوربین یک‌عکاس مرد ظاهر شوند اولاازداشتن عکسهای یادگاری مخصوصا در مراسم عقد و عروسی خود یا عزیزانشان محروم می شدند ثانیا هنگام مسافرت به کشورهای خارجی مخصوصابه‌مکه معظمه دچار ناراحتی‌می شدند. سرانجام این‌مشکل بدست خانم‌های‌عکاس گشوده شد و خانمهای‌باحجاب نیز با طیب‌خاطر دربرابردوربین ظاهر شدند.

نخستین زن عکاس ایرانی «مادام لیلین» بود وعکاسخانه‌ای درخیابان لاله‌زار داشت.

او از زمان رضا شاه کبیر کار عکاسی را در تهران‌شروع کرد و بیش از سی سال به‌این کار ادامه داد.

مشکل خانمهای باحجاب

پس از «مادام لیلین»، خانم پروانه (افسر زندی) باسابقه‌ترین عکاس زن ایرانی است. خانم پروانه که ۳۲ سال سابقه‌عکاسی دارد، نخستین زنی است که‌با عنوان عکاس مجالس (فتو) خاطرات خانم‌های باحجاب‌تهران را باعکسهای زیبایش زنده نگه داشته است. وقتی از او می پرسیم، چطور شد شغل عکاسی را انتخاب کردی میگوید :

من سی وچهار سال پیش‌با شوهرم که عکاس بود ازدواج کردم. چون علاقه زیادی به زندگی خانوادگی داشتم ، فکر کردم که اداره یک زن و چند فرزند برای یک نفر به تنهائی کار مشکلی است. ازاین‌رو‌دو سال پس از ازدواج بااین‌فکر که کمکی به مخارج خانه‌وکار شوهرم بکنم و هم مشکل خانم های باحجاب راتاحدودی مرتفع کنم، به عکاسی پرداختم.

۱۰ سال پس از شروع‌کار نام خانواده‌های با حجاب به عنوان زن، برای مجالس‌عقد و عروسی احساس کردم وبرا اولین‌بار در ایران برای تهیه عکسهای یادگاری به‌مجالس عقد و عروسی رفتم .

برخلاف تصور مردم از من و کارهایم استقبال کردند ومن خیلی زود مشتریهای زیادی بدست آوردم که از تمام نقاط تهران و شهرستانها با اشتیاق بسراغم می آمدند و مرا به مجالس عقد و عروسی خود می‌بردند. البته من در حالیکه عکاس زن بودم در مجالس‌عقد و عروسی از آقایان هم عکس می‌گرفتم .

من غالبا با چادر به این‌مجالس میرفتم و اولین دستمزدم برای رفتن به مجالس عقد وعروسی در ۲۲ سال پیش ۲۵ تومان بود وخانواده‌های متعصب به قدری از وجود عکاس زن در تهران خوشحال‌بودند که‌گاهی حاضر می‌شدند بیش از صد تومان هم برای رفتن به مجالس جشن و عروسی بمن دستمزد بدهند.

مرد زن نما

«خانم پروانه» از ۶ صبح تا دوازده شب یکسره کار میکند وچون محل عکاسخانه‌ومنزلش یکی است به خانه داری و بچه‌داری هم بخوبی میرسد .

او جالبترین خاطره خود را از عکاسی چنین تعریف می کند :

چندین سال پیش وقتی با دوربین و فلاش وارد مجلس عقدی شدم ، همه خانم ها چادر هایشان را روی سروصورت کشیدند. من که از این کار خانمها هاج و واج مانده‌بودم علت مخفی شدن را ازآن ها پرسیدم‌و فهمیدم که آنها هنوز یک زن را بعنوان عکاس‌قبول نکرده‌اند و بگمان اینکه، من مرد زن‌نما هستم و برای اینکه وارد مجالس زنانه شوم لباس خانمها را برتن کرده‌ام، روی و مویشان را پوشاندند .

«خانم مرآتی» یکی دیگرازعکاس های زن است که به اتفاق شوهرش هشت سال است در عکاسی «مصور» خیابان ژاله کار میکند. وی از خانمهائی که نمی خواهند یک مرد از آنها عکس بگیرد در عکاسخانه عکس می‌گیرد. او ۶ سال‌تمام بطور دائم در عکاسخانه کار کرده است، اما در حال حاضر بعلت‌اینکه مادر دو فرزند است، کمتر به عکاسخانه شوهرش میاید و اغلب در خانه می‌ماند و همزمان با انجام کار های منزل‌کلیه‌کارهای روتوش‌عکاسی را انجام می‌دهد .

«خانم مرآتی» نخستین زن «رتوشکار» ایران نیز هست و علاو‌مبر عکاسی به هنر ظریف روتوش عکاسی نیز آشنائی‌کافی دارد. شیرین‌ترین خاطره خانم مرآتی» باز هم به عکاسی و عکاس زن مربوط میشود.وی می‌گوید :هشت سال پیش‌وقتی برای گرفتن عکس به آتلیه «مصور» آمدم تاعکاس زن‌آتلیه ازمن عکس بگیرد با صاحب عکاسخانه (شوهر فعلی‌ام)آشنا شدم وکار به‌عقد و ازدواج کشید. شاید اگر این اتفاق‌نمی افتاد من‌هرگز نمیتوانستم برای شوهرم یک همکار خوب باشم.»

سی سال سابقه

خانم اقبال تنها زنی است که بطور مستقل عکاسخانه دارد و بدون کارگر همه کارهای عکاس خانه‌اش را به‌انجام می‌رساند. او کارهای گرفتن عکس، چاپ‌وظهور روتوش و غیره را به‌تنهائی انجام می دهد این خانم سی سال است عکاسی می‌کند.

حاضر می‌شدند بیش از صد تومان هم برای رفتن به مجالس جشن و عروسی بمن دستمزد بدهند.

ارج وقرب‌عکاس

خانم «مرآتی» میگوید : من بعلت علاقه زیادی که به‌عکاسی داشتم، سنگینی دوربین و فلاش را تحمل می‌کردم و به‌مجالس میرفتم امامردم آنقدر بی‌توجهی نشان دادند و آنقدر با تحقیر به‌من نگاه کردند که اینکار را رها کردم. من اگر جای خانم های عکاس مجالس (فتو ها) بودم، رفتن به مجالس را برای مدتی کنار میگذاشتم تا مردم‌ارج وقرب خانم‌های عکاس را بدانند.

جوانترین عکاس زن تهرانی «اعظم توشانی» نام‌دارد.او که از چهارده سالگی عکاسی می کرده، امروز هفده ساله است و درعکاسخانه «مصور» بهمراه خواهر و شوهر خواهرش عکاسی میکند. او نیز فقط از خانم‌ها عکس میگیرد .

یکی از قدیمیترین خانم های عکاس تهران «بانو اقبال(سکینه شیروانی)» است. بانو اقبال آذربایجانی است و سی سال است عکاسی میکند. عکاسی را همراه شوهرش «عزت‌الله‌پارسی» که از عکاسان قدیمی تهران‌است آغاز کرده و پس از پانزده‌سال عکاسی مشترک، خود عکاس‌خانه‌ای مخصوص بانوان در خیابان «سرچشمه» تاسیس‌کرده او از خانمها عکس میگیرد.

زیبائی زنانه

خانم اقبال تمام کار های عکاسخانه را اعم از گرفتن عکس، چاپ و ظهور، روتوش و غیره به تنهائی انجام میدهد، وهر روز از حدود «بیست»نفر عکس میگیرد. دستهای زیبا و سفید بانو اقبال ظاهرا نمیتواند دست خانمی باشد که از صبح تا شب با مواد شیمیائی برای چاپ و ظهور فیلم سرو کار دارد خودش‌دراین باره میگوید:

من هیچوقت بدون گیره کار نمی‌کنم وهرگز دستم را حتی‌با دستکش درداروی‌ظهور نمی گذارم. هیچ کاری نباید زیبائی زنانه را از بین ببرد .

«عزت‌الله پارسی» شوهربانو اقبال که‌چهل سال عکاسی‌کرده است درباره همسرش میگوید: خانم من عکاسی را ازمن‌آموخت و امروز بهتراز من کارمیکند.

بانو اقبال تنها زنی است‌که بطور مستقل عکاسخانه داردو بدون کارگر کار میکند. اوهم مشتری‌های خاصی دارد که اغلب خانم‌های مومن و باحجاب تهرانی و شهرستانی هستند. عکاسی ستاره در خیابان چراغ برق نیز سه عکاس زن دارد . یکی از عکاس‌ها که فیلمبردار مجالس نیز هست خانم جوانو زیبائی بنام «اقدس ضرغامی» است که همسر صاحب عکاسی است .

او علاوه برعکسبرداری از مجالس، به‌فیلمبرداری نیزآشنائی کافی دارد .

فیلمبردار زن

«اقدس ضرغامی» بعضی از روزها حتی از شش مجلس‌هم عکسبرداری و فیلمبرداری می کند و فیلمها را برای ظهور وچاپ به‌شوهرش میسپارد .

خانم ضرغامی علاوه برعکس‌برداری و فیلمبرداری ازمجالس عقد و عروسی و جشن تولد ومیهمانی برای عکسبرداری از مراسم چندین سفره نذری ابو الفضل (ع) نیز به مجالس رفته است .

او میگوید : بعضی وقت‌ها خانواده‌ها آنقدر در انتخاب عکاس دقت میکنند وبحدی‌تعصب دارند که برای اینکه خانمی عکاس مجلسشان باشد، مراسم عقد و عروسی را به تعویق می‌اندازند.جالب اینکه‌دراینگونه مراسم بعضی از خانمهای‌عکاس که بی حجابند باید حتماروسری یا چادر برسر کنند وبعضی وقت‌ها که مردی به مجلس‌زنانه میاید عکاس زن باید از پشت پرده عکس بگیرد .

یکی دیگر از عکاسهای زن تهران «مهری ضرغامی» است. او خواهر «اقدس ضرغامی » عکاس‌وفیلمبردار عکاسی‌ستاره» است و میگوید : برای کمک به خواهرم و استفاده از اوقات بیکاری باعکاسخانه وی‌همکاری میکنم. او یازده‌سال است‌عکاسی میکند و خود خانمی با حجاب است .

«مهری تاجیک »استقبال مردم را از عکاسهای زن می ستاید و میگوید: روزی در یک‌مجلس خیلی روحانی، یک دانشمند روحانی آنقدر از من و کارم استقبال کرد که من‌تعجب‌کردم. او در پایان یکی از خاطرات دوران عکاسیش رااینطورتعریف می‌کند .

بعضی از خانواده‌های‌متعصب حتی بدعوت عکاس زن‌هم‌رضایت نمی‌دهند. و عروس وداماد‌ها یا جوانترهای فامیل‌گاهی‌مخفیانه عکاس زن‌دعوت میکنند، روزی در یکی از همین عکسبرداریهای مخفیانه، ناگهان پدر دامادوارد اتاق شد و داماد مرا در یک انباری کوچک مخفی کرد تا پدرش مرا نبیند و من بیش‌از دو ساعت در آن انباری ماندم و صدایم درنیامد تا آقا ازاتاق خارج شد ومن بسرعت چند حلقه فیلم از عروس و داماد انداختم تا شیرین ترین لحظات زندگیشان را با عکس زنده نگاه دارم .

زندگی بهتر افتخار بیشتر

آینده‌ای مطمئن درانتظار جوانان ایرانی

هواپیمائی نیروی زمینی‌شاهنشاهی امکانات‌تحصیلی‌شمارا با بهترین‌وجهی فراهم نموده واز هم اکنون شمارا باداشتن مدارك تحصیلی مشروحه زیر استخدام مینماید . استخدامیان واجدشرایط پس از طی دوره های تخصصی وکارآموزی در ایران برای دوره های‌تکمیلی فنی وخلبانی بکشور آمریکا اعزام میگردند .

الف : شرایط عمومی

۱ـ تابعیت دولت شاهنشاهی ایران
۲ـ متدین بودن به یکی ازادیان (اسلام، مسیحی، کلیمی ، زردشتی)
۳ـ دارا بودن گواهی نامه ششم‌متوسطه‌ریاضی، طبیعی ، ادبی ، برای داوطلبین افسری جزء خلبانی ، گواهی‌نامه ششم متوسطه ریاضی ، طبیعی،فنی ،(برق ومکانیك) برای ، همافری ، قبولی چهارم متوسطه (ریاضی ، طبیعی ، ادبی) برای داوطلبین ستوانیاری خلبانی و گواهی نامه سوم متوسطه برای آموزشگاه گروهبانی .
٤ـ سن داوطلبین افسری خلبانی از ۱۷ تا ۲٤ وهمافر فنی از ۱۸ تا ۲٤ و ،ستوانیاری خلبانی از ۱٦ تا ۲٤ ودرجه‌دار از ۱٦ تا ۲٤ سال برای اشخاصی که‌برگ‌خاتمه خدمت سربازی دارند حداکثر سن تا ۲۵سال‌می باشد .
۵ـ نداشتن پیشینه بد .
٦ـ داشتن صحت مزاج و تناسب اندام طبق گواهی بهداری نیروی زمینی شاهنشاهی .
۷ـ سپردن تعهد خدمت در ارتش‌شاهنشاهی
۸ـ قد داوطلبین از ۱٦۰ سانتی‌متر ببالا .
۹ـ نداشتن عیال تحت تکفل .

ب : داوطلبین افسری جزء خلبانی:

مدت‌تحصیل درآموزشگاه‌افسری‌جزء خلبانی‌حداقل یکسال وبطور شبانه‌روزی بوده و کلیه مخارج دانش جویان بعهده ارتش شاهنشاهی خواهد بود‌دانشجویان در مدت تحصیل ۱۰۲۵۰ ریال و پس از شروع اولین پرواز ۲٦۲۵۰ ریال و پس‌ازنیل بدرجه‌افسری خلبانی از ۳۵٤۵۰ریال حقوق ومزایااستفاده خواهند کرد و ترفیعات بعد آنان طبق مقررات ، قانون‌استخدام نیرو های مسلح شاهنشاهی خواهد بود ضمنا در صورت خدمت در خارج از مرکز حداکثر مبلغ٤٤۵۲۰ ریال دریافت خواهند نمود .
مدت تحصیل در آموزشگاه همافری ۲ سال بوده‌وکلیه مخارج‌هنرجویان بعهده‌ارتش شاهنشاهی‌خواهد بود هنرجویان در سال یکم مبلغ ۱۰۵۰۰ ریال و در سال دوم مبلغ ۱۱۷۵۰ ریال وپس از نیل به درجه همافر سومی مبلغ ۳۵۵۳۰ ریال و در صورت خدمت‌در خارج‌از مرکز مبلغ ٤۵٤۵۰ ریال دریافت خواهندداشت وترفیعات بعدی آنان طبق مقررات قانون استخدام‌نیرو های مسلح شاهنشاهی خواهد بود .

پ : داوطلبین ستوانیاری خلبانی

مدت تحصیل در آموزشگاه ستوانیاری خلبانی دوسال وبطور شبانه‌روزی‌بوده و کلیه‌مخارج‌هنرجویان بعهده ارتش شاهنشاهی خواهد بود هنرجویان قبل‌از پرواز ماهانه ٦۵۰۰ ریال و پس از شروع اولین‌پرواز ۱۰۲۵۰ریال و پس از نیل بدرجه ستوانیار سوم‌خلبان‌مبلغ ۳۸۱٤۰ ریال که بمرور افزایش خواهد یافت دریافت خواهد داشت اضافه حقوق و مزایای آنها طبق‌مقررات قانون استخدام نیرو های مسلح‌شاهنشاهی خواهد بود ضمنا در صورت خدمت در خارج از مرکز حداکثر مبلغ ۳۷۱۹۰ ریال دریافت خواهد نمود .

ت : داوطلبین‌آموزشگاه درجه‌داری

۱ـ مدت تحصیل در آموزشگاه درجه‌داری یکسال وبطورشبانه‌روزی بوده و کلیه مخارج دانش‌آموزان بعهده ارتش شاهنشاهی خواهد بود دانش آموزان درمدت تحصیل مبلغ۷۵۰۰ ریال و پس از نیل بدرجه گروهبان دومی مبلغ ۱۵۲۵۰ ریال که بمرور افزایش‌خواهد یافت دریافت خواهند داشت و اضافه حقوق ومزایای آنان طبق مقررات قانون استخدام نیرو های‌مسلح شاهنشاهی خواهد بود ضمنا در صورت خدمت در خارج از مرکز حداکثر مبلغ ریال دریافت‌خواهندنمود .
ث : به فارغ التحصیلان سالیانه تا میزان دوبرابر حقوق ماهانه بعنوان پاداش در آخر سال پرداخت می گردد .
ج: فارغ التحصیلان از مزایای بسیاری نظیر پس‌انداز مسکن ، تامین آتیه ، بانك سپه که برای دوران خدمت ۳۰ ساله با توجه بمبلغ پس‌انداز ومبلغ معادل آن که بلاعوض ازبودجه وزارت جنك اضافه می شود وبهره مربوطه .
وام مسکن بانك سپه ، استفاده از خانه های سازمانی با توجه به برنامه افزایش سالیانه خانه‌سازی برای پرسنل هرسازمان عمومیت خواهد داشت ،درمان‌رایگان خود و خانواده تحت تکفل وخرید از فروشگاه های ارتش با تخفیف قابل ملاحظه و غیره بهره‌مند می‌شوند داوطلبین برای ثبت‌نام و کسب اطلاعات بیشتر می‌توانند همه‌روزه باستثنای پنجشنبه وجمعه و ایام‌تعطیل از ساعت ۷ الی ۱٤ در تهران بپادگان باغشاه خیابان کاشان دایره استخدام و روانسنجی هوانیروزودر شهرستانها به ؛کیپ های استخدامی در دژبانی و شهرستانهائی که دژبانی ندارند بژاندارمری محل‌مراجعه نمایند .

هواپیمائی نیروی زمینی‌شاهنشاهی

تبریکات

پنجاه سال شوکت و برکت و افتخار وغرور در سایه عصر شاهنشاهی سلسله پهلوی بر ملت شریف ایران فرخنده باد .

از طرف اهالی مرزنشین روستا های شاهی در جلفا ـ غضنفر برزگرحقی

دوست ارجمندم جناب آقای یوسف خوشرو

انتصاب شایسته جنابعالی را صمیمانه تبریک عرض‌نموده موفقیت بیشتری را آرزومندم .

علی اکبر صادقی آشتیانی

جناب آقای جواد معتضد

ارتقاء درجه آن معظم را صمیمانه تبریک میگویم.

امیر حسینی انتظام

جناب آقای فریدون مودت

انتصاب شایسته آن جناب را بمدیریت کل بنادر و کشتیرانی خرمشهر و آبادان صمیمانه تبریک عرض مینماید.

محسن حق‌نژاد

جناب آقای یوسف خوشروصفت

انتصاب شایسته جنابعالی را به مدیریت کل اطلاعات وروابط عمومی وزارت آموزش و پرورش از صمیم قلب تبریک عرض مینماید.

بدنر بوشهر ـ مهدی آثاری

جناب آقای مهندس سیروس میرگاه

انتصاب جنابعالی را بمقام مدیریت کل واگذاری اراضی تبریک میگوئیم .

مهندس غلامرضا احمدی. قوام‌الدین میرگلوبیات . حسام‌الدین میرگلوبیات. داود رنجی .

جناب آقای دکتر فریدون مودت

انتصاب بحق و شایسته آن جناب را به سمت مدیرکل بنادر و کشتیرانی خرمشهر و آبادان صمیمانه تبریک‌گفته، بدیهی است با توجه به حس میهن پرستی و شاهدوستی همراه بانبوغ ذاتی و قدرت مدیریت شاهد توفیق روز افزونتان خواهیم بود.

شیراز ـ حسن مسعودی ـ علی مسعودی ـ مهندس حسن نامی ـ مهندس مجاهدی ـ مهندس احراری ـ محمد ناصری ـ رضا حمیدی ـ اکبر دژستان.

جناب آقای یوسف خوشرو صفت

انتصاب شایسته آن جناب را به مدیر کلی روابط عمومی وزارت آموزش و پرورش صمیمانه تبریک‌عرض مینمایم.

آموزش وپرورش بابل ـ مصباح

جناب آقای یوسف خوشرو صفت مدیرکل اطلاعات و روابط عمومی وزارت آموزش و پرورش

ارتقاء آن‌جناب را به مقام مدیریت کل تبریک‌عرض نموده امیدوارم در تحقق آرمان‌های پیشرفت روابط عمومی در سطح کشور موفق و پیروز باشید.

همدان ـ حسن‌وزیری

جناب آقای مهندس سیروس میرگلو

انتصاب جنابعالی را بمقام مدیریت کل اراضی تبریک گفته و موفقیت شما را خواهانیم

حسین‌کلهر. محمود سرخیل. عباس تنها

جناب آقای مهندس سیروس میرگلو

انتصاب حضرتعالی را بمقام مدیریت کل واگذاری ارضی تبریک میگوئیم .

علی‌توکلی. سیف‌الله توکلی. محمد هاشمی

جناب آقای مهندس سیروس میرگلو

انتصاب شایسته شما را بمدیریت کل واگذاری اراضی صمیمانه تبریک میگوئیم .

غلامرضا ـ محمدعلی و حسنعلی برومند

جناب پرویز سلطانی

ترفیع درجه جنابعالی را تبریک گفته موفقیت شما را از خدای بزرگ مسئلت‌دارم.

جهانگیر نبوی تویسرکانی

گزارش

اطلاعات برای اولین بار متن کامل وصیت نامه حجة‌الاسلام شمس‌آبادی را منتشر میکند

حجة‌الاسلام شمس‌آبادی بامتهم به‌قتل، برادرخوانده‌بود

همسر و فرزندان میرزا علی‌شیروانی ، متهم به قتل حجت‌الاسلام شمس آبادی، سکوت چند روزه خود را شکستند ودرباره این‌ماجرای‌مرموز حرف زدند ...

حجة‌الاسلام موسوی شمس‌آبادی

ربوده شدن و قتل حجت‌الاسلام شمس آبادی در حومه اصفهان که در محافل مختلف انعکاسی وسیع یافت ، همچنان مورد بحث وگفتگوی اهالی اصفهان‌است.

مردم اصفهان و نیز اهالی سایر شهرها بی صبرانه در انتظار فاش شدن نکات مبهم و اسرارآمیز این جنایت پیچیده و ناگهانی هستند.

ماموران‌مسئول‌دراصفهان، کوشش‌های‌پیگیر خود را برای شناختن قاتل یا قاتلین حجت‌الاسلام شمس‌آبادی‌ادامه میدهند . قاتلین حجت‌الاسلام شمس آبادی را در یک سپیده دم هنگامی که وی برای‌خواندن نماز صبح از خانه‌اش خارج میشدربودند. قاتلین ، حجت‌الاسلام شمس آبادی را بنا به اظهار همسرش که تنها شاهد ماجرا بود .بایک اتومبیل‌پیکان ربوده‌اندوساعتی پس‌از وقوع جنایت ، جنازهٔ حجت‌الاسلام شمس‌آبادی در یکی از بیشه های نزدیک‌منزل وی پیدا شد .

جسد حجت‌الاسلام شمس آبادی درحالیکه عصا و نعلین وی در چند قدمی جنازه دیده میشد ، به کناری افتاده‌بود.

در نخستین روز تحقیق پیرامون قتل حجة‌الاسلام شمس‌آبادی راننده وی در مظان اتهام قرار گرفت . همچنین یک ناشناس در یک تماس تلفنی به خبرنگار اطلاعات در اصفهان گفت : «در یک نامه ۶ صفحه‌ای اسرارقتل‌مرموز حجة‌الاسلام شمس‌آبادی‌را برای دادستان اصفهان نوشته‌ام و این نامه تا دو روز دیگر به‌دادستان خواهد رسید.» همزمان با تحقیقات دامنه‌دار ماموران ، هزاران نفر از اهالی‌اصفهان جنازه‌حجة‌الاسلام‌شمس‌آبادی را در یک مسیر طولانی تشییع کردند و بر فقدان‌او گریستند .

«همایونفال» بازپرس شعبه اول دادسرای اصفهان در چند روز گذشته بیش از شصت ساعت پیرامون قتل فجیع‌حجة‌الاسلام‌شمس‌آبادی به تحقیق پرداخته است و اوراق پرونده این جنایت ساعت به ساعت افزایش می‌یابد .

بازپرس به مدت یکساعت‌از همسرحاج‌میرزاعلی‌شیروانی راننده‌مخصوص‌حجة‌الاسلام که شوهر وی نخستین شخصی است که مورد سوء ظن قرار گرفته تحقیق کرد.

اظهارات ضد و نقیض

حاجیه خانم فاطمه همسر اول حجة‌الاسلام‌شمس‌آبادی که شاهد ماجرای‌ربوده‌شدن شوهرش بوده است به خبرنگار ما در اصفهان گفت: «همیشه اتومبیل پیکان سفید رنگی «آقا» را به مسجد میرساند . در آن سپیده دم من و «آقا» قرار بود با پای پیاده به مسجد برویم و بنابراین منتظر اتومبیل نبودیم ، اما ناگهان پیکان سفید رنگی از راه رسید که سرنشینان آن‌حجة‌الاسلام را با خود بردند . آنها مانع سوار شدن من به اتومبیل شدند.»

این موضوع را شخص ناشناسی که تلفنی با دفتر نمایندگی اطلاعات دراصفهان تماس گرفت تکذیب کرد.وی ضمن تاکید بر ربوده شدن حجة‌الاسلام‌شمس‌آبادی‌گفت: «پیکانی که حجة‌الاسلام‌با آن ربوده شده سفید رنگ نبوده بلکه رنگ آن کرم متمایل به سفید بوده است.»

این اظهارات‌و نیزاظهارات اطرافیان حجة‌الاسلام شمس آبادی که تا اندازه‌ای ضدو نقیض به نظر میرسد ، سبب اسرارآمیز شدن این جنایت شده است، با این وجود ماموران با دقت وموشکافی جریان این جنایت راپی‌گیری میکنند .

خطبه برادری

دیروز در اصفهان‌فاش شد حجة‌الاسلام شمس آبادی با حاج میرزا علی شیروانی راننده‌اش که به اتهام شرکت در کشتن او بازداشت شده است، خطبه برادری خوانده بود.

دیروز همسر و فرزندان حاج میرزا علی شیروانی سکوت چند روزه خود را درباره ماجرای دستگیر شدن حاج میرزا علی شیروانی «متهم» را شکستند و با خبرنگار اطلاعات دراصفهان به گفت‌وگو نشستند .

خبرنگار ما در اصفهان ، درحالی به خانه شیروانی رفت که بازپرس شعبه اول دادسرای اصفهان همچنان درباره جنایت تکان دهنده بیشه‌زار «یزدان‌راه»درچهارباغ تحقیق میکند .

تاکنون هیچگونه اطلاع رسمی دال براظهارات‌کسانی که تحت بازجویی قرار گرفته‌اند، دراختیارمطبوعات قرار داده نشده و تحقیق بازپرس پیرامون قتل حجة‌الاسلام شمس‌آبادی، همچنان محرمانه انجام میشود .

اعضای خانوادحاج میرزا علی شیروانی بهت‌زده و اندوهناک از دو واقعه یکی قتل حجة‌الاسلام شمس‌آبادی و دیگری‌بازداشت‌شدن‌بزرگ خانواده آنان که تاکنون به هیچ خبرنگار دیگری گفتگو نکرده‌اند ، امروز به‌خبرنگار اطلاعات گفتند :

حاج میرزا علی ، حجة‌الاسلام شمس آبادی خطبه برادری خوانده بود .

بله حاج‌آقاجان

همسر حاج میرزا علی شیروانی ، که لحظه‌ای آرام نمیگیرد و از مرگ حجة‌الاسلام‌شمس‌آبادی‌وبازداشت شدن شوهرش ، ناراحت است، گفت :

حجة‌الاسلام شمس آبادی هروقت شوهرم‌را صدامیزد، میگفت : «حاج‌آقا» وشوهرم در پاسخ میگفت : «بله حاج آقاجان» . شوهرم هر وقت نقل‌قول از حجة‌الاسلام شمس‌آبادی میکرد ، هرگز نمیگفت، «حاج‌آقا گفتند با حاج‌آقاگفت»بلکه‌میگفت «حاج آقا فرمودند» و این نشانه خطبه برادری خوانده بود و اضافه کرد که برای اینکه شوهرت کلمات عربی خطبه برادری رانمیتوانست درست ادا کند ، سه‌بار خطبه‌تکرار شد . تا اینکه‌بالاخره حاج‌آقا راضی شدند که خطبه‌صحیح خوانده شده است .

این زن افزود : شوهر مرا حاج‌آقاجلال‌فقیه ایمانی داماد حضرت آیت‌اله خویی به حجة‌الاسلام شمس آبادی معرفی کرده بود و گفته‌بود: تنها حاج میرزاعلی شیروانی است که میتواند به خانه حجة‌الاسلام شمس آبادی رفت‌و آمدداشته‌باشد.شوهرم روزی که با آقاخطبه‌برادری خوانده بود گفت : «امروز بزرگترین‌روززندگی من‌است. من خیلی خوشحالم چون با آقا دست برادری داده‌ام و من بدینوسیله پشت خواهم رفت» شوهرم حتی نوه‌های حضرت‌آیت‌اله‌خویی را هم به مدرسه میبرد .

روزی از زبان حجة‌الاسلام شمس‌آبادی شنیدم که‌میگفت: «حاج میرزا علی راننده من نیست ، او فرزند من‌است.»

همسر و فرزندان حاج‌میرزا علی شیروانی ـ راننده حجة الاسلام شمس‌آبادی ـ درحال گفت‌وگو با خبرنگار اطلاعات در اصفهان . همسر حاج میرزا علی گفت : حجة‌الاسلام شمس آبادی با شوهرم خطبه برادری خوانده بود .

پسر بزرگ حاج میرزا علی گفت: پدرم بی‌گناه است واو را بی‌جهت به‌اتهام برادرکشی زندانی کرده‌اند .

در مظان اتهام : حاج میرزا علی‌شیروانی‌راننده حجة‌الاسلام موسوی شمس‌آبادی ، نخستین کسی است که ازسوی‌ماموران درمظان اتهام‌قرار گرفت وی اکنون تحت نظر ماموران‌است و تحقیق از او ادامه دارد

ادب و احترامی است از جانب شوهرم‌به حجة‌الاسلام شمس‌آبادی .

همسر حاج میرزا علی شیروانی افزود : آخر میدانید شوهرم‌برادرخوانده آقا بود ، همین عید غدیر گذشته من در آشپزخانه‌منزل حجة‌الاسلام بودم که حاجیه خانم مشکوه همسر اول آقا گفت :

امسال حاجی با حاج آقا پدرم را همه کسانی که به خانه آقا رفت‌وآمد داشتند می‌شناسند و به خصوصیات اخلاقی او آشنایی دارند .

پدرم با خلوص نیت به‌آقا خدمت میکرد و او حتی از کشته شدن آقا هم اطلاع نداشت .

عباس فرزند ۱۲ ساله حاج میرزا علی گفت : پدرم‌راننده تاکسی بود که بعد ازفروش تاکسی‌اش ، به خدمت آقا درآمد .

کامل وصیت نامه

دیروز متن کامل وصیتنامه حجة‌الاسلام شمس آبادی دراختیار خبرنگار اطلاعات در اصفهان قرار گرفت. این وصیت‌نامه نشان میدهد که حجة‌الاسلام شمس‌آبادی ، مردی نسبتا ثروتمند بوده و تمام اموال خود را به (فاطمه) همسر اول خود داده است .

برای همسر دوم خود نیز مقرری معادل ماهی دوهزار تومان (جنس یا پول) تعیین کرده است. متن کامل این وصیتنامه بطور اختصاصی در همین صفحه همراه با کلیشه‌ای از اصل وصیتنامه چاپ شده است .

دستگیر شدگان

آخرین گزارش خبرنگار اطلاعات‌دراصفهان‌حاکیست: در حال حاضر «حاج میرزا علی شیروانی» راننده حجة‌الاسلام شمس‌آبادی دستگیر شده و تحت نظر ماموران است. بااین وجود باتوجه به پرونده قطوری که از نتیجه تحقیق پیرامون قتل حجة‌الاسلام شمس آبادی تشکیل شده انتظار میرود احتمالا تا چند روز دیگرچند نفر دیگر از آشنایان حجة‌الاسلام شمس‌آبادی که بر اساس تحقیقات تازه درمظان اتهام قرار گرفته‌اند دستگیر شوند .

خبرنگار قضائی اطلاعات‌در اصفهان همزمان با فعالیتهای بازپرس و ماموران تحقیقات خود را در زمینه این‌جنایت ادامه میدهند.تحقیق‌ماموران نیز برای پرده برداشتن از قتل اسرارآمیز حجة‌الاسلام شمس‌آبادی‌هنوزادامه دارد.

اظهارات دختر راننده

«زهره» دختر ۱۵ ساله‌حاج میرزاعلی شیروانی گفت : چند روز پیش در غیاب‌آقا، عده‌ای ۲۳ هزار تومان پول برای آقا آورده بودند،پول ها را به پدرم دادند و او پس از بازگشت آقابه‌خانه ، پول‌ها را به حجة‌الاسلام شمس‌آبادی تحویل داد.پدرم از خانه آقا کمبودی‌نداشت که به کشتن او اقدام کند . او را بی‌جهت به اتهام برادرکشی زندانی کرده‌اند.

مرتضی فرزند ۲۰ ساله حاج علی شیروانی که در سال ششم‌دبیرستان«صارمیه» اصفهان درس میخواند ، گفت :

پدرم ۴۶ سال داردوعکسی که از او در روزنامه ها انتشار داده‌اند ، عکس پدر من نیست . او سپس عکسی از پدرش به خبرنگار ما داد و گفت: این عکس را پدرم ۶ سال پیش پس ازبازگشت از خانه خدا گرفته است .

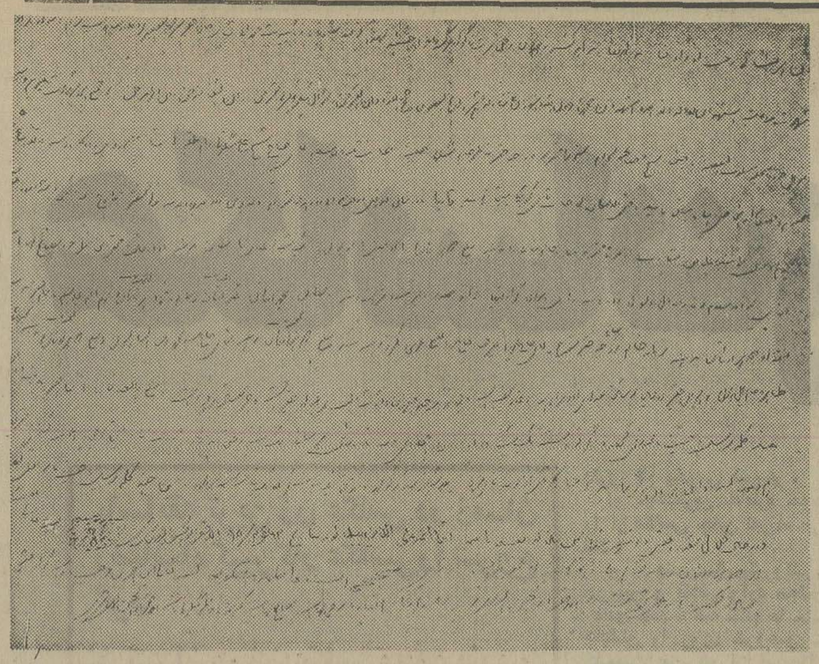

اطلاعات برای نخستین‌بار منتشر میکند :

متن کامل وصیت نامه حجة‌الاسلام‌شمس آبادی

چون هر انسانی رخت از دار فنا به‌دار بقاء خواهد کشید و هرذی‌روحی شربت‌مرگ خواهد چشید لهذا توفیقات ربانی و تائیدات صمدانی شامل حال حقیر سراپا تقصیر گردید و در مقام وصیت برآمدم و بعد از .... و شهادت بر ولایت اشهدان‌لااله‌الاالله و اشهد ان محمدا رسول‌الله و اشهد ان علیا واحد عشراولاده المعصومین حجج‌الله وان‌الموت حق و سئوال منکر و نکیر فی‌القبر حق وان الشفاعه حق وان‌الرجعه حق و برجمیع امور شهادت میگویم و میدهم تمام اموال خودرا. مسلوب المنفعه بااختیار فسخ مصالحه نمودم به‌مخدره محترمه زوجه حقیر فاطمه خانم مشکوتی صبیه جناب حجة‌الاسلام آقای حاج شیخ علی مشکوتی دامظله که انشاءالله امور ذیل را انجام دهند :

اولا پنج سال صوم وصلوه‌از اشخاص امناء استیجار نمایند و حتی‌الامکان ازجناب آقای کوچکی استیجار نمایند . ثانیا تادهسال لااقل روضه‌خوانی در دهه عاشورا و صدقه این روز عزیز را بدهند ولومختصر ـ مخارج کفن‌ودفن و سه روزه و هفتم و چهلم و سال نمایند . از معززه محترمه ربابه خانم رابدهند مبلغ دو هزار تومان یا از جنس یا از پول. یک شب افطاری ماه رمضان در دهسال . محل این بنظر خود مصالحلها باشد و آقای حجة‌الاسلام آقارضا آل‌رسول بوده باشد و مابقی اموال اگر از اینها زیاد ماند صدقه و خیرات و مبرات دهند مطابق پنج هزار تومان ، یکهزار تومان و چهار هزار تومان سهم امام علیه‌السلام باطعام فقیر بدهند. مقدار دوهزار تومان بدهند ربابه‌خانم زوجه حقیر. به‌همشیره آقای حاج میرزا علیرضا و حاج میرزا علی عربی مکرر نوشته‌شد مبلغ دوهزار تومان بدهند به آقای حاج سید محمدرضا آل‌رسول و مبلغ دو هزار تومان بدهند به مخدره طاهرخانم آل‌رسول و اموال حقیر در حین نوشتن مقداری از دهی ایران‌و خانه نجف است و چهار دانگ خانه اصفهان و اثاث البیت هرچه از حقیر است و.... هرچه که هست و مبلغ پانصد تومان اخیر بدهند و این چند کلمه برسبیل وصیت‌نامچه قلمی گردید و اگر توانستند یک شب درماه رمضان افطاری بدهند تا دهسال هر سالی یک شب. را دعوت کنند و... را هم دعوت کنند و این امور را فراموش ننمایند و چنانچه قبل‌از فوت آقای‌موحد به‌کربلا مشرف‌شدندکه‌بها والا یک زیارت کربلا و یک زیارت مشهد بپردازند و این چند کلمه برسبیل وصیت‌نامه قلمی گردید و در حال کمال شعور و عقل نوشته شده فمن بدله بعد ماسمعه فانما اثمه علی‌الذین‌یبدلونه بتاریخ ۱۲ ع ۹۵٫۲ الاحقر ابوالحسن الموسوی شمس‌آبادی ـ محل مهر ـ بسمه تعالی .... از دو هزار تومان ربابه خانم یکی‌ازآنهاست ـ الاحقرابوالحسن الموسوی شمس‌آبادی صحیحی است فاطمه مشکوتی بسمه تعالی این آخرین وصیت‌نامه ایست‌که از حقیر صادر گردیده بایدعمل شود انشاءالله‌الاحقرابوالحسن‌الموسوی‌شمس‌آبادی هرچه زیاد بیاید اختیار با موصی‌لها استو مصالحلها است که مسماه به فاطمه مشکوتی باشد . الاحقر ابوالحسن الموسوی شمس آبادی .

نیروی دریائی شاهنشاهی

«آتیه درخشان برای جوانان دیپلمه در کادر همافری نیروی دریائی شاهنشاهی»

اعزام بخارج

نیروی‌دریائی شاهنشاهی‌ازبین‌دیپلمه های ریاضی و طبیعی تعدادی داوطلب باشرایط زیر جهت کادر همافری استخدام و برای آموزش بکشورآمریکا اعزام مینماید .

۱ـ شرایط :

الف ـ تابعیت دولت شاهنشاهی ایران
ب ـ متدین به‌یکی از ادیان (اسلام ـ مسیحی ـ کلیمی ـ زرتشتی)
پ ـ دارا بودن دیپلم کامل متوسطه در یکی ازرشته‌های ریاضی ـ طبیعی
ت ـ داشتن حداکثر سن ۲۴ سال در صورت‌انجام‌خدمت‌زیرپرچم ۲۵ سال
ث ـ داشتن صحت مزاج و تناسب اندام برطبق گواهی بهداری نیروی دریائی شاهنشاهی
ج ـ نداشتن پیشینه بد
چ ـ نداشتن همسر و افراد تحت تکفل
ح ـ شرکت در آزمایشات روانسنجی و استعداد

۲ـ امتیازات :

الف ـ داوطلبان دوره تعلیمات نظامی را بمدت ۱۳ هفته د رپایگاه دریائی بندر پهلوی وبمدت ۲۴ هفته دوره زبان را در مرکز آموزش زبان نیروی دریائی شاهنشاهی و آمریکا ویک دوره تخصصی ۱۵ ماهه در امریکا طی خواهند نمود و در طول مدت تحصیل ازهزینه زیست ـ پوشاک ـ فوق‌العاده روزانه خارج از کشور بارز و ماهیانه مبلغ ۸۰۰۰ ریال حقوق استفاده‌خواهند نمود باضافه فوق‌العاده سختی خدمت .

ب ـ هنرجویان پس از موفقیت در آزمایشات نهائی به درجه همافر سومی مفتخر و ترفیعات‌بعدی‌آنها‌برابر قانون همافری ارتش شاهنشاهی خواهد بود .

پ ـ فارغ‌التحصیلان افتخار خدمت در ناو های‌نیروی دریائی شاهنشاهی داشته وازپاداش‌سالیانه ـ پس‌انداز تامین آتیه ـ منازل سازمانی نیروی دریائی‌شاهنشاهی درمان رایگان ـ استفاده از فروشگاه های ارتش وازسایر تسهیلات کادر نظامی استفاده خواهند نمود

۳ـ ثبت نام :

الف ـ داوطلبین برای کسب اطلاعات بیشتر وثبت‌نام می توانند همه‌روزه باستثنای روزهای‌پنجشنبه وجمعه دربین ساعات اداری با در دست داشتن مدارک‌مشروحه زیر به مدیریت استخدام‌واقع‌درخیابان‌سپهبد زاهدی جنب مسجدالرحمن ساختمان معاونت پرسنلی نیروی دریائی شاهنشاهی مراجعه نمایند .

ب ـ داوطلبینی که مایلند کتبا ثبت‌نام نمایند می‌توانند مدارک موردنیاز را باپست سفارشی به آدرس مزبور ارسال تا چنانچه واجد شرایط شناخته شدندجهت شرکت در آزمایشات لازمه از آنان دعوت بعمل آید .

۴ـ مدارک مورد نیاز :

الف ـ یکبرگ فتوکپی دیپلم یا گواهی‌نامه ششم‌متوسطه
ب ـ دوبرگ فتوکپی یارونوشت شناسنامه
پ ـ دو قطعه عکس ۴ × ۶
ت ـ آدرس کامل باکروکی محل
م الف ۱۵۸۴

«آگهی استخدام»

کمپیدرو «شرکت سهامی خاص» بمنظور تکمیل کادر خود در تبریز افراد ذیل را باحقوق مکفی به همکاری دعوت مینماید

ردیف شغل	تعداد	تحصیلات	رشته تحصیلی	حداقل سابقه کار	سایر شرایط
۱ـ مسئول کنترل فنی	۱ نفر	لیسانس	مهندس میکانیک	۱ سال	تسلط کامل بزبان انگلیسی
۲ـ طراح	۱ نفر	فوق دیپلم	فنی	۲ سال	تسلط کامل بزبان انگلیسی
۳ـ کارمند	۱ نفر	فوق دیپلم	بازرگانی	ـ	تسلط کامل بزبان انگلیسی و حسابداری
۴ـ تکنولوژیست‌عملیات‌حرارتی	۱ نفر	فوق دیپلم	فنی	۲ الی ۵ سال	تسلط کامل بزبان انگلیسی وحسابداری
۵ـ فرمن کارگاه ماشین‌کاری	۱ نفر	دیپلم	فنی	۴ سال	تجربه‌کار با ماشین‌های‌ابزار
۶ـ کمک برنامه‌ریز	۱ نفر	دیپلم	هنرستان «ظزگاری»	۴ سال	آشنائی به زبان انگلیسی
۷ـ تنظیم فاکتور اسناد	۱ نفر	دیپلم	ریاضی	۲ سال	آشنائی به زبان انگلیسی
۸ـ کنترلر عملیات حرارتی	۱ نفر	دیپلم یا سیکل	ریاضی	۱ سال	آشنائی به زبان انگلیسی
۹ـ مکانیک تعمیر ماشین آلات (ماشین های ابزار)	۱ نفر	سیکل ـ ششم	ریاضی	۲ سال	آشنائی به زبان انگلیسی
۱۰ـ نگهبان	۲ نفر	سیکل	ریاضی	۱ سال	انجام خدمت نظام وظیفه
۱۱ـ راننده درجه یک	۱ نفر	۶ ابتدائی	ریاضی	۴ سال	آشنائی به تراکتور
۱۲ـ کارمند حسابداری	۴ـ نفر	دیپلم	ریاضی	۱ سال	آشنائی‌کامل‌بتراکتور ولیفتراک

داوطلبانی که دارای کارت پایان خدمت یا معافیت از خدمت نظام وظیفه میباشند میتوانند همه روزه باستثنای روز های تعطیل به‌کارگزینی کمپیدرو واقع‌در تبریز ـ قراملك مراجعه فرمایند.
تبریز ـ صندوق پستی ۴۱۷ ـ تلفن ۶ ـ ۴۲۰۰۰ و ۴۲۳۹۲

آگهی دعوت مجمع عمومی عادی سالیانه سهامداران بانک روس و ایران (شرکت سهامی عام)

بدین وسیله از کلیه صاحبان سهام بانک روس و ایران (شرکت سهامی عام) دعوت می شود تا در جلسه مجمع عمومی عادی سالیانه سهامداران بانک که در تاریخ بیست‌وششم اردیبهشت ماه ۲۵۳۵ در ساعت دوازده در محل بانک روس و ایران واقع در تهران خیابان بهشت تشکیل میشود حضور بهمرسانند .

دستور جلسه :
۱ـ استماع گزارش هیئت مدیره و بازرسان
۲ـ تصویب ترازنامه و حساب سودو زیان سال ۲۵۳۴
۳ـ تصویب بودجه سال ۲۵۳۵
۴ـ تجدید انتخاب هیئت مدیره و بازرسان

هیئت مدیره بانک روس و ایران

نیازمندیهای اطلاعات

برای دادن آگهی تلفنی باشماره‌های ذیل تماس حاصل فرمائید

تلفنهای: ۳۱۱۲۳۰-۳۱۱۲۲۹

آپارتمان‌فروشی

آپارتمانهای نمونه آیزنهاور ۹۳۸۱۵۱

آپارتمان فروشی
آپارتمان‌های۳و۴اطاقه مهندسی ساز باوام بانکی تهران‌پارس ـ ۷۸۰۴۶۸
آ ـ ۲۹۴۵۷

آپارتمانهای مهندسی‌ساز ۲الی۵ اطاق خوابه‌درخیابانهای جردن پهلوی ظفر گاندی‌موجودتلفنهای ۶۲۲۰۶۵ و ۶۲۰۱۰۷
آ ـ ۱۴۹۸

۲ دستگاه آپارتمان هریک بمساحت ۳۰۰ مترمربع‌شخصی ساز مجهز بشوفاژ کولر تلفن‌و پارکینگ درعباس‌آباد برای فروش تلفن ۳۰۳۳۴۵ ساعت ۸ر۵ تا ۵ بعدازظهر .
۱ـ۲ آ ـ ۱۵۱۶

آپارتمان نوسازوشخصی۲اطاق و یک هال بزرگ شوفاژ روشن فیش تلفن پارکینگ ۲بر طبقه دوم قطعه دوم‌از۴۵ متری‌نرسیده بچهارراه مجیدیه ۸۴۰۸۹۸
۱ـ۳ آ ـ ۱۰۱۳

تخفیف کلی
آپارتمان های ۳و۴و۵ اطاقی باشوفاژ روشن و گاراژ وزیر زمین و استخر و کاغذ دیواری‌و موکت بقیمت های ، ۱۹۰ و ۲۶۰ و ۳۰۰ و ۳۷۰ هزار تومان بفروش میرسد تلفن ۷۹۵۷۷۱ و ۷۹۱۵۵۴
۱ـ۶ آ ـ ۱۵۱۵

همه نوع آپارتمان فروشی در شمال شهر ۸۴۵۵۴۴

توجه توجه
شما که میخواهید از منافع فوق‌العاده و بی نظیر توام با ترقی سرمایه استفاده فرمائید از آپارتمان های نوساز اجاره داده شده به خارجیان بمبالغ ۳۵۰۰ و ۴۰۰۰ تومان باشوفاژ روشن و آسانسور و گاراژ بقیمت های ۲۹۵ و ۳۱۵ هزار تومان خریداری فرمائیدتلفن‌های ۷۹۱۵۵۴ و ۷۹۵۷۷۱
۱ـ۶ آ ـ ۱۵۱۴

آپارتمان ۱۴اطاقه‌باشوفاژ کاغذ دیواری موکت صد هزار تومان نقد بقیه اقساط بانکی ۱۵ ساله تلفن ۷۸۱۹۱۸

آپارتمان با وام بانکی‌در تهران پارس ۷۸۱۵۹۵

چند دستگاه آپارتمان ۴ اطاقی (دو اطاق‌خواب) نوساز باسرویس کامل و پارکینگ در خیابان نادرشاه نزدیک‌کریمخان زند بفروش می رسد تلفن ۸۴۱۵۵۸

درسید خندان
مقابل بارک کورش اپارتمان دو اطاق خوابه باشوفاژ روشن و تلفن مستقل وتراس ۱۷۰متر زیربنا وپارکینگ۵۸۰هزارتومان با ۵۰٪بدهی بانکی ۲۳۶۲۶۲
۱ـ۶ آ ـ ۹۰۰

آپارتمان وخانه درشمال غرب تهران ۰ تـوکلی ۹۴۳۳۷۷

آپارتمان های ۳، ۴ و ۵ اطاقه با سرویس کامـل و شوفاژ روشن واقع در خیابان تاج بفروش مـی رسد تلفن
۹۷۰۹۴۵

سیدخندان
آپارتمان ۱۷۰ هزار تومان ۵۰٪بدهی بیواسطه ۲۳۶۲۶۲
۱ـ۱۰ آ ـ ۱۲۲۴

حدود تخت جمشید و کورش کبیر
طبقه همکف ۳ اطاق خوابه با حیاط و تلفن اب و برق‌مستقل مقطوع ۳۹۰ هزار تومان تلفن ـ ۷۶۰۵۱۵ و ۷۵۲۵۲۷
۱ـ۲ آ ـ ۱۴۷۴

خیابان شمیران‌ـخنمایار
۳ دستگاه اپارتمان ۵ اطاقه با پارکینگ و استخر سرویسهای کامل بفروش میرسد تلفن ـ ۸۴۵۵۴۴
۱ـ۵ آ ـ۱۶۰۹

اکازیون
آپارتمان شخصی‌ساز
یک اطاق خوابه جمشیدآباد شمالی در طبقه چهارم دارای تلفن ، کولر، کرکره ، موکت بدون واسطه ۲۶۰ هزار تومان تلفن ۹۲۸۶۶۹
۱ـ۳ آ ـ ۱۶۲۲

ساختمان مهندسی‌ساز تفکیک شده مناسب محل کار وسکونت با ۱۱ دستگاه آپارتمان ۴اطاقه ۳ باب مغازه وزیرزمین بزرگ ۱۵شماره تلفن و تاسیسات نقدو اقساط بفروش میرسد اول خیابان جمال‌زاده جنوبی تلفن‌ـ ۹۲۰۱۳۲ و ۹۳۲۲۵۳
آ ـ ۲۵۳۳۵

آپارتمان
۳و۴و۵ اطاقه باقیمت مناسب‌نقد واقساط تلفن ۷۹۴۶۵۴

بلوارالیزابت خیابان‌هما کوی پنجم
تعداد کمی از آپارتمان های مهندسی‌ساز و مستقل‌باتاسیسات وآسانسور ۶ نفره تمام‌اتوماتیک باقیست ۶۵۳۴۲۶ و ۶۵۰۲۷۴
۱ـ۱۰

آپارتمان فروشی
پهلوی بالاتر از میدان‌ونک‌جنب فروشگاه اکسیر کوی لیداشماره ۱۴تلفنهای ۶۵۰۲۷۴ و۶۵۳۴۲۶
۱ـ۱۰

با نازلترین قیمت
آپارتمانهای فروشی در بهترین نقاط شمیران و تهران‌پارس ـ ۲۳۶۱۵۴ و ۲۳۱۴۹۲
۱ـ۶ آ ـ ۱۱۵۲

عباس‌آباد چند دستگاه از آپارتمانهای شخصی ساز دو اطاق خوابه بـا شوفاژ روشن وپارکینگ باقی مانده تلفن ۸۳۹۰۲۶ و۸۳۷۸۴۱

دربهترین محل گیشا آپارتمان۵ اطاقه ۱۶۰ متر بناباشوفاژ۴۱۰ هزار تومان فوری فروشی تلفن ۶۳۷۲۷۵
۱ـ۵ آ ـ ۱۴۵۶

اکازیون‌بی‌نظیر اجاره‌ای در یکی‌از بهترین نقاط
لندن
ویلائی مجلل با ۵ اطاق مبلمو تلویزیون رنگی و تلفن وحیاط وباغ‌بزرگ‌وشوفاژروشن‌وپارکینگ وسیع ودو سرویس بافریزر و سایروسایل زندگی‌ماهیانه ۲۹۰۰ تومان اجاره داده میشودکسانی میتوانند از این اجاره بسیار ارزان استفاده کنند که اجاره سه سال ونیم را نقدا پرداخت نمایند تلفن های ۷۸۲۷۵۰ و ۷۹۵۷۷۱ و ۷۹۱۵۵۴
آ ـ ۱۶۱۴

آپارتمان ۳ طبقه جنوبی میدان شهیاد ۶۴۵۱۴۲

آپارتمان ۱۴اطاقه‌باشوفاژ کاغذ دیواری موکت صد و بیست هزارتومان‌نقد بقیه‌اقساط بانکی ۱۵ ساله تلفن ۷۸۱۹۱۸

آپارتمان نوساز ۲ اطاق‌خوابه‌ـ خیابان میرعماد قیمت ۴۲۵هزار تومان تلفن ۶۴۱۵۱۹ عصرهااز ساعت ۴تا۸
آ ـ ۱۲۵۹

خانه‌فروشی

سلطنت آباد
خانه‌ای ویلائی مهندسی‌ساز ۵ اطاق خوابه با استخر وشوفاژ فروشی ۸۴۴۰۲۳ و ۸۴۵۷۰۱
۱ـ۱۲ آ ـ ۸۵۲

فرمانیه ـ نیاوران
مستقلی ۲ طبقه چهاراطاق‌خوابه ۵۵۰ مترزمین ۸۰۰ متر زیربنا با استخر و شوفاژ فروشی ـ ۸۴۴۰۲۳ و ۸۴۵۷۰۱
۱ـ۱۲ ا ـ ۸۵۱

تهران پارس
بدون واسطه خانه ویلائی ـ شخصی‌ساز ـ ۳۳۶ متر ۵اطاق باشوفاژ و فیش تلفن مقطوع ۹۳۵ هزار تومان ساعت۸الی۱۶ تلفن ۳۴۹۰۱۳
آ ـ ۳۶۷

خانه‌ای یکطبقه‌جنوبی‌درتهران‌ـ پارس خیابان بهارچهارراه مینو بمساحت ۲۲۵ متر باتلفن وکولر بفروش میرسد قیمت ۵۵۰هزار تومان از ساعت ۱۲ ظهرالی۱۰ شب تلفن ۷۸۲۷۴۷ طبقه بالا
۱ـ۳ آ ـ ۱۲۶۱

منزل جنوبی ۲ طبقه
مستغلاتی ۲۷۰مترزمین۴۰۰متر زیربنا بفروش میرسد ۸تا۱۲ صبح تلفن ۲۲۴۹۵۰
۱ـ۳ آ ـ ۱۲۶۵

خانه‌ای بمساحت ۱۵۷ متر دارای ۶ اطاق ویک فروشگاه با جواز کسب وتلفن‌واقع‌درخیابان شاه چهارراه پیروز بفروش میرسد تلفن ۹۲۹۶۲۳
۱ـ۵ آ ـ ۱۱۷۵

خانه شخصی‌ساز ۳ طبقه‌جنوبی مستغلاتی ۶ اطاق زیرزمین هرطبقه باسرویس کامل نیروی هوائی فروشی تلفن ۳۳۴۷۴۰ و۲۴۴۰۹۶

شمال خیابان آیزنهاور دو طبقه شمالی مستقل از ساعت ۴الی۸ بعدازظهر تلفن ۹۵۶۰۰۴
۱ـ۳ آ ـ ۱۴۴۴

دربهترین نقطه تهران‌پارس ساختمان ویلائی‌با۳۶۰ مترزمین ۳۴۰ متر بنا۶اطاق کف۲اطاق زیرزمین باسرویس کامل بعلت مسافرت فوری بدون واسطه بفروش میرسد قیمت ۹۳۰ هزار تومان تلفن ۷۸۱۵۹۵
۱ـ۲ ا ـ ۱۵۶۲

خانه و آپارتمان تهران‌ـ پارس ۲ تا۱۲ اطاقه نقد واقساط بانکی۷۸۱۹۱۸

خانه‌ای بمساحت ۳۶۰ متر ۳نبش دارای ۱۱ اطاق و۴ زیرزمین بزرگ واقع در شوش میدان زاهدی، ۴۲۰ هزار تومان تلفن ۳۹۱۴۹۶
۱ـ۲ آ ـ ۱۶۹۵

خانه ویلائی
دوطبقه با ۶ اطاق خواب و سرویس کامل بالاتر ازمیدان ولیعهد فروشی تلفن ۸۹۶۶۲۴
آ ـ ۱۶۴۹

اکازیون
ساختمانی نوساز دوطبقه با ۶۰۰ متر زیربناو۵۰۰ مترزمین دوبر با استخر شناوتمام‌وسایل مدرن آمریکائی دربهترین منطقه فرمانیه بعلت مسافرت‌فوری‌بدون واسطه نقدا بفروش میرسد تلفن ۲۳۷۰۵۸ از۸صبح تا ۵بعدازظهر
۱ـ۵ آ ـ ۱۱۵۵

خانه فروشی
مسکونی شهری ساز شمالی در بهترین نقطه امیرآباد شمالی اواسط خیابان کاشانك دو طبقه با ۶ اطاق و تلفن کاملا مجهز بدون واسطه مقطوعا ۸۰۰ هزار تومان بفروش میرسد ازساعت ۳ تا ۵ بعدازظهر تلفن ۶۵۹۰۴۹

خانه‌شمالی‌شخصی‌ساز بمساحت ۳۰۰ متر مربعو۳۰۰ مترزیربنا دوواحدمسکونی مستقل ومجهز واقع در نیروی هوائی بر۲۰ متری بدون واسطه ۷۸۰هزار تومان ۳۴۷۹۰۹
آ ـ ۱۷۰۹

یکدستگاه ساختمان ۴ طبقه هر طبقه دارای چهار اطاق با تمام وسائل بطور آپارتمان تفکیکی بفروش میرسد آدرس خیابان فردوسی بالاتر از منوچهری کوچه صبح امروزتلفن۲۴۰۳۰۸
۱ـ۲ آ ـ ۱۶۱۳

دودستگاه ساختمان شمالی و جنوبی ۳ طبقه باپارکینگ و شوفاژ درخیابان دولت کوچه سازگار فروشی ۸۳۷۹۸۳
۱ـ۳ آ ـ ۱۳۷۱

خانه‌ای درقیطریه حدود۴۰۰متر شمالی دوطبقه مستقل با تلفن‌و لوله‌کشی شوفاژ هرطبقه۳اطاق خواب هالو پذیرائی مقطوع‌یک میلیون و ششصد هزار تومان تلفن ۲۳۲۰۷۱
۱ـ۲ آ ـ ۱۳۷۵

خانه مدرن ۲ طبقه واقع در قیطریه
دارای ۶۲۰ متر مساحت۱۰۰۰ متر زیربنا طالبین ازساعت ۵ر۴ الی ۸ بعدازظهرباتلفن۹۷۳۴۰۸ تماس حاصل فرمایند .
۱ـ۲ آ ـ ۱۴۵۷

خانه‌ای در تجریش
۲طبقه بفروش میرسد تلفن ۲۶۴۷۵۵
آ ـ ۲۰۷

خانه‌ای دارای ۵ اطاق وسیع سرویس کامل برق اب تلفن دو کولر کاغذ دیواری موکت خوش شمالی انتهای‌ساسان‌بعد ازظهر ها تلفن ۹۵۸۷۶۸
۱ـ۳ آ ـ ۱۴۴۵

منزلی واقع در حشمتیه‌دارای۶ اطاق ۲هال سرویس کامل‌تلفن‌به مساحت ۱۲۷مترو‌زیربنا۱۷۰متر آماده استفاده تلفن ۶۶۲۵۵۷
۱ـ۳ آ ـ ۱۳۷۰

خانه‌ای یکطبقه ویلائی بمساحت ۲۰۰ متردر شهرآرا بفروش میرسد تلفن ۹۷۰۳۲۷ ساعت ۴ تا۷ بعدازظهر
۱ـ۳ آ ـ ۱۴۸۰

حشمتیه ۱۲۰ متر دوطبقه ۴۲۰ هزار تومان ۸۴۴۹۷۳
۱ـ۲ ا ـ ۱۴۳۹

ویلا و خانه های شخصی‌ساز
دربهلوی و جردن نیاوران و ظفر ۵۰۰ الی ۵۰۰۰متری بفروش میرسد تلفن۶۲۲۰۶۵و ۶۲۰۱۰۷

خانه فروشی
۳طبقه ۱۳۲ متر مربع‌درمجیدیه اول لشکر پلاک ۴۰۹ شمالی دوبر دارای ۶ اطاق ۲ زیرزمین و سرویس کامل آب و برق از ۳ ببعد ۸۵۶۵۴۴
۱ـ۲ آ ـ ۱۶۱۹

منزلی واقع در تخت طاوس میر اشراقی به مساحت ۲۷۰ متر سه طبقه‌ونیم مجزا حدود ششصد متر زیر بنا دارای شوفاژ تلفن وکلیه وسایل بدون واسطه ـ ۱۸۰۰۰۰۰ تومان‌بفروش میرسد تلفن ۸۴۴۵۱۰

۵۰ متر دو اطاق ۱۴۵ تومان ۱۱۵ تومان نقد ۳۰ تومان وام ۰
بازدید جمعه میدان ـ بروجردی خیابان‌ولیعهد انتهای خیابان وثوق‌بعد از چهارراه‌مستفید‌کوچه آقاخانی کوچه مهر پلاك ۱۱
۱ـ۳

واقع درعباس‌آباد
مستغلات ۳ طبقه‌ونیم هر طبقه دارای ۴ اطاق با سرویس و تلفن یکجا یا جداگانه‌بفروش میرسد . تلفن ۸۳۴۲۳۷
آ ـ ۱۷۰۱

واقع درسید خندان
یک مستغلات دو طبقه هر طبقه دارای ۴ اطاق باسرویس و تلفن بفروش میرسد تلفن ـ ۸۳۴۲۳۷
۱ـ۳ آ ـ ۱۷۰۱

منزلی در خیابان پهلوی حوالی میدان ونك مساحت ۵۲۰ متر زیربنا ۶۶۶ متر بااسکلت فلزی در ۲ طبقه مجموعا ۱۱ اطاق حمام سرویس۲تلفن کولرشوفاژ روشن بدون واسطه بفروش میرسد از ساعت ۱۳ تا ۱۷تلفن ۶۸۱۴۲۳
۱ـ۲ آ ـ ۱۶۹۸

ویلافروشی

بهترین منطقه دروس
یکدستگاه ویلائی مهندسی‌ساز شمالی بمساحت ۸۰۰ متر با تجهیزات و فن‌کوئل بقیمت ۴میلیون و ۲۰۰ هزار تومان فروشی تلفنهای ۲۳۶۹۸۹ و ۲۳۴۶۲۸ دفتر مهران(داورزنی)
۱ـ۲ آ ـ ۱۲۶۷

۳ دستگاه ویلائی
درقلهک و شمیران فروشی ـ ۲۶۱۸۶۱
آ ـ ۲۱۰

ویلای نوساز طرح اسپانیولی ۲ طبقه مبله ۲۱۰ متر مربع زیر بنـا دارای سندمالکیت‌عرصه و اعیان آب وبرق‌سه‌فاز قیمت ۶۱۰ هزار تومان سه کیلو متری شرق نوشهر کوی مهندسین بفاصله ۵۰ متری جاده کناره بطرف جنگل تلفن عصرها۶۳۰۷۹۲مهندس آبادیان ۱ـ۳

ویلائی در خوش‌منظره ترین نقطه نیاوران در حدود ۴۳۰۰ متر بـا بهترین درختهای میـوه ایرانی و خارجی‌و انواع رز و ساختمان لوکس کوچك و آب تهران و آب‌محل ـ تلفن۶۶۳۸۷۵

باغ‌فروشی

باغی مشجر بمساحت ۲۲۰۰ متر در کرج (کلاك) باساختمان مسکونی بفروش میرسد تلفن ـ ۹۷۴۷۶۹
۱ـ۲ آ ـ ۱۴۴۰

باغات سرسبزدر شاهدشت
بقطعات ۱۰۰۰ متری بـا برق و آب لوله‌کشی و اسفالت تلفن ۹۲۶۹۶۴

باغی زعفرانیه شمیران
اوایل آصف باغی‌شمالی‌ومشجر بمساحت ۳۰۰۰مترمربع دارای دودستگاه ساختمان بابرق وآب لوله‌کشی و چاه با دورشته‌تلفن متری ۳۰۰۰تومان‌بفروش‌میرسد تلفن ۸۲۹۲۵۰
۱ـ۳ ا ـ ۱۴۹۵

شاهی باغ فروشی
یکقطعه باغ‌مرکبات‌حدود ۶۷۰۰ متر مربع بـا ـ ساختمان و آب و برق‌و با سند مالکیت واقع در شاهی مقابل کارخانـه نساجی شماره ۲ بدون واسطه بفروش میرسد تلفن ۸۲۹۷۱۶ عصر ها

زمین‌فروشی

زمین فروشی
۱۰ میلیون متر زمین‌به قطعات ۲۰۰ هزار متری هر قطعه ۵ رشته تلفن با جواز صنعتی‌با چاه عمیق و لوله گاز ۱۵۰ کیلومتر مانده‌به‌اصفهان بر اسفالت فروشی ۹۳۹۱۶۴

زمین‌فروشی‌قابل‌مصرف با آتیه درخشان
تعدادی قطعات زمین‌بمساحتهای ۱۱۲۵ و۲۲۵۰متری‌برخیابانهای ۱۶و۲۰متری اراضی سرحدآباد کرج ۴کیلومتری خروجی اتوبان کرج به تهران نقد واقساط ۱۲ ماهه برای خرید به تلفن‌ـ ۶۶۶۴۹۲ مراجعه فرمائید .
آ ـ ۳۵۷

برخیابان نادرشاه
۶۰۸ متر زمین باجواز ۲۹۱۶ متر اماده فروش‌تلفن۶۴۰۵۷۸و ۲۹۰۷۰۴
۱ـ۷ آ ـ ۱۰۴۷

در بهترین نقطه
دربند
روبروی هتل دربند ۳۱۰۰ متر مربع درمحدوده تهران بقطعات مختلف بفروش میرسد تلفن ـ ۶۴۲۶۸۲
۱ـ۳ ا ـ ۱۳۳۴

زمین صنعتی- کارخانـه فروشنده‌ایم ۹۳۹۱۶۴

قطعه زمین ۶ هزارمتری اراضی مهر شهر کوی مهر تلفن ۸۹۲۵۵۷ و ۸۹۳۹۸۷

زمین ۱۰۰۰ متری درزعفرانیه کرج‌فورا بفروش‌میرسد۲۳۹۱۱۸ و ۲۳۸۷۹۹
۱ـ۳ آ ـ ۱۵۴۹

حومه شاهدشت
زمینی مناسب دامـداری ـ کشاورزی‌ـامور صنعتی ۱۴۰۰۰ متر دونبش با ۳ سند تفکیکی متر مربع ۴۵ ریال بازمینی کوچك یا آپارتمان داخل شهر معاوضه هم‌میشود . تلفن ـ ۶۶۳۳۱۲ ـ از۸الی۱۰ شب .
آ ـ ۱۲۵۱

اکازیون
زمینی‌محصور باساختمان قدیمی بمساحت‌سه‌هزار و ششصد وهشتاد ودو متر مربع دارای‌یك‌حلقه چاه عمیق برق سه فازو تلفن واقع در دویست متری خیابان پـهلوی (میدان ونك) بفروش‌می رسد تلفن ۸۹۵۱۹۷ از ساعت ۸ تا ۱۰ صبح‌و ۲تاچهار بعدازظهربدون واسطه .

۲۰۰ هزارمتری‌تاکستان بر جاده جهت پروژه صنعتی کشاورزی ۶۶۷۷۰۱

سرقفلی

مغازه ساندویچ فروشی جاده قدیم شمیران تلفن ۷۵۳۹۷۴ ۰

۳باب‌مغازه و یک زیرزمین نقد واقساط فروشی ۲۲۴۲۲۳
۱ـ۱۰ ا ـ ۹۷۲

یکباب مغازه دودهنه لوکس فروشی با ۱۲ سال سابقه با تلفن و سرویس کامل در خیابان بابائیان جنب خوارزمشاه واگذار میشود ۹۵۵۸۱۰
۱ـ۲ آ ـ ۱۴۱

یکباب مغازه‌خیاطی بزرگ
باجواز دربهترین نقطه لاله‌زار بفروش میرسد طالبین با تلفن‌ـ ۲۹۳۴۳۱ تماس بگیرند .
آ ـ ۹۹۲

یکباب مغازه باآب و برق وتلفن واقع در تخت طاوس‌بین‌روزولت فرح خیابان وجودی‌فرجنب آرایشگاه پارسابفروش میرسد تلفن ۸۳۳۸۶۷
۱ـ۳ ا ـ ۱۶۷۹

زمین به مساحت ۱۷۰۰مترمربع باساختمان درکوی فاتح کرج تلفن ۲۳۲۹۷۷
۱ـ۳ ا ـ ۳۵۶

یکباب مغازه دو دهنه
واقع در آیزنهاور نبش شادمان بفروش میرسد تلفن ۹۷۳۸۳۶
۱ـ۲ آ ـ ۱۱۵۴

در میدان رشدیه
یکباب مغازه باجواز لوکس ـ فروشی باتلفن وکلیه وسایل و اجناس در موقعیت خیلی خوب واگذار میشود تلفن ۹۲۲۰۵۶
۱ـ۳ آ ـ ۱۱۷۴

یکباب مغازه لوله‌کشی باجواز واقع در سید خندان ـ اول خواجه عبدالله انصاری واگذار میشود ، طالبین بهمین‌ساختمان پلاک ۶ به آقای احمدعلی ارشدی مراجعه کنند .
۱ـ۲ آ ـ ۱۲۳۳

یکباب مغازه در خیابان فرح شمالی با جواز خرازی‌واگذارمیشودتلفن ۶۶۶۹۴۹

مغازه لبنیاتی
چهاردهنه بزرك دوبنش با تلفن با فروش خوب در کوی کالاد نارمـك بفروش میرسد بـا تلفن ۷۹۴۰۲۶ تماس‌بگیرید

واگذار میشود
یك سالن ۲۶۰متری‌طبقه دوم بر خیابان پهلوی متناسب‌برای‌نقشه‌کشی فروشگاه ، نمایشگاه ، موسسات‌علمی‌و‌بهداشتی سلف سرویس و غیره ۹۲۰۱۴۹

کارخانه فروشی
کارخانه موجود کیلومتر ۱۸ بر جاده مخصوص کرج مساحت ۱۵۰۰۰ متر باچاه عمیق لوله گذاری شده و ۱۰۰۰ آمپربرق شار قوی و حدود ۴۰۰۰متر سالن و بنا و یک رشته تلفن بفروش میرسد تلفن ۲۹۲۰۹۰و ۲۸۲۱۶۰
۱ـ۳ آ ـ ۱۵۱۳

سالن آرایش زنانه فروشی‌اول تهران‌نو تلفن ۷۶۵۲۹۰
آ ـ ۱۵۳۰

فروش سرقفلی
یکباب زیرزمین به مساحت تقریبی ۱۰۰ متر بابرق وشوفاژ روشن و سرویس واقع‌درخیابان فخررازی نبش شاه واگذار میشود تلفن ۶۴۹۶۳۲
۱ـ۲ آ ـ ۱۶۴۰

زیرزمینی بمساحت حدود ۸۵۰ متر‌باحیاط خلوت وبرق سه‌فاز صدامهر واقع‌درخیابان‌شاهرضا واگذار میشود .
طالبین رزوهای دوشنبه.سه‌شنبه چهارشنبه از ساعت ۲۱ تا۲۲با تلفن ۲۸۳۷۵۰تماس‌حاصل‌نمایند
۱ـ۲ آ ـ ۱۵۴۸

محلی سربوشیده در خیابان سلسبیل چهارراه مرتضوی بمساحت ۶۳۳ متر ودوآپارتمان‌و ۷ مغازه بقیمت مقطوع‌یکمسیلیون و پانصد هزار تومان بیواسطه بفروش میرسد . ازساعت ۱۰تا ۱۲ صبح و ۴تا۶ بعدازظهربا تلفن ۷۵۳۸۳۸ تماس حاصل فرمائید.
۱ـ۲ آ ـ ۱۵۹۶

سالنی بمساحت ۱۶۰ متر در بهترین نقطه شاهرضا اول لاله‌زارنو جهت هرنوع کـار بفروش میرسد ۳۱۷۵۴۲
۱ـ۲ آ ـ ۱۶۹۴

جهت شرکتها ویامطب
خیابان پهلوی‌جنب‌سینما مهتاب کوچه ملك پلاك ۸ طبقه دوم دواطلق موکت شده با تلفن‌در موقعیت عالی واگذار میشودتلفن ۱۷الی۸۳۳۶۱۵
۱ـ۲ آ ـ ۱۶۸۰

اغذیه فروشی سیلورسیتی
دارای آب و برق تلفن درجاده قدیم شمیران‌زرگنده‌مقابل‌سفارت انگلیس بفروش میرسد طالبین بتلفن ۲۶۵۹۱۷ تماس‌بگیرید .
۱ـ۱۰ آ ـ ۱۱۸۲

سه‌راه تهران‌ویلا
ساوندویچ فروشی با فروش فوق‌العاده بفروش میرسد تلفن‌ـ ۹۷۱۹۶۷
۱ـ۳ آ ـ ۱۴۴۳

اجاره‌داده‌میشود

اجاره کاوش
آپارتمان های ۳ تا ۳۰۰ اطاقه جهت دفترکار وسکونت۶۶۵۲۲۳
۱ـ۱۴ آ ـ ۶۶۷

شاه‌عباس دفتر مبله
دارای ۳ اطاق ۵رشسته‌تلفن‌جهت کارهای ساختمانی یا تجارت احتیاج بیک شریک و یاقسمتی ازآن‌واگذار میشود عصرها۸تا۵ تلفن ۶۲۹۶۵۲
آ ـ ۱۶۱۷

دفتری لوکس جهت امورتجارتی بیمه . ترخیص و پخش کالا بشراکت یا مستقلا در اختیار گذاشته میشود ۶۶۰۷۷۹
۱ـ۲ آ ـ ۱۵۰۹

موردنیازاجاره

مورد نیاز خارجیان
سازمان خارجی جهت سکونت چندین خانواده‌خارجیان‌احتیاج به ویلا وآپارتمان مبلوغیرمبله رادارد ۸۲۳۱۵۵ و ۸۲۷۹۰۱
آ ـ ۲۴۳۱۵

موردنیاز چندین دستگاه منازل یا ویلاآپارتمانهای طبقه اول و دوم بـرای سکونت مورد نیازفوری است تلفن ۹۲۶۷۷۱
خیابان آیزنهاور چهارراه اسکندری بطرف خیابان شاه پلاك ۶۶ دفتر سعید .
آ ـ ۷۶۰

ویلا و آپارتمان درشمال شهر برای کـارمندان شرکت خارجی فوری نیازمندیم ۷۸۳۱۶۷ و ۷۸۵۶۶

تعدادی ویلا و آپارتمان برای خارجیان شرکت احتیاج است تلفن ۲۹۲۹۸۲

نیازفوری
تعداد ۱۰ دستگاه ویـلا برای سکونت خانواده های خارجی اطـراف شمیران زعفرانیه ،الهیه و نیاوران مورد نیاز ـ فوری است تلفن ۲۸۵۳۸۰ و۲۸۵۶۸۵

آپارتمانی جهت سکونت‌یکزن‌و شوهرمورد نیاز است تلفن ـ ۹۷۹۹۵۹
۱ـ۳ آ ـ ۱۵۳۳

تهیه مسکن خارجیان
۲۴ ساعته هر نوع آپارتمان و ویلا را مبله و غیر مبله به خارجیان اجاره میدهیم .
۶۵۱۲۱۲ و۶۵۱۲۱۳

موسسه‌پرستو۸۲۵۴۱۲
مرکز اجاره‌خارجی‌وایرانی‌برای سکونت و محل کار.
۱ـ۱۰

شرکت آمریکائی تعداد ۲۵ دستگاه ویلا و آپارتمان های مدرن در شمال شهر نیازمند است
تلفن ۳۹۲۴۸۱

اطلاعیه به‌مالکین
ما برای سکونت کارشناسان خارجی بتعدادی ویلا وآپارتمان باشرایط مناسب نیازمندیم ـ ۸۳۸۳۸۰ و ۸۳۳۸۳۴
ا ـ ۱۶۸۳

نیازاجاره بخارجی
۴دستگاه ویلا یا آپارتمان جهت محل کار و سکونت مبله‌وغیرمبله نیاز است تلفن ۸۴۷۹۸۲ و ۸۵۳۷۳۶
آ ـ ۲۸۸۳۰

جهت سکونت روسای چند شرکت خارجـی به تعدادی ویلا و طبقـه همکف با استخر بـرای اجاره فـوری نیازمندیم ۸۴۸۴۲۴ و ۸۵۳۸۵۳

مورد نیاز طبقه اول یا ویلاجهت اجاره بخارجیان تلفن ۸۴۹۶۲۵

تهران‌پارس زمین و خانه فوری‌خریداریم ۷۸۱۹۵۷

اراضی صنعتی و انبـار و کارخانه تلفن۹۷۹۱۹۵

نیاز اجاره آپارتمان‌برای دفتر مهندسی
محدوده خیابان تخت طاوس‌تا خیابان ظفر برخیابان یا کوچه اصلی باتلفن بمساحت حدود ۲۰۰ متر مربع مورد نیاز است تلفن ۷۵۷۰۱۵
۱ـ۳ آ ـ ۱۶۱۵

موردنیاز برای خرید

خریدار زمین های‌تهران پارس تلفن ۷۸۰۰۶۱

خریدار زمین افسریه ۳۴۱۳۵۹
۱ـ۱۲ آ ـ ۸۲۵

خریدار اراضی شمیران دره قشلاق زعفرانیه ولنجک تلفن ـ ۶۸۵۵۳۳
۱ـ۲ آ ـ۱۰۱۰

زمینهای تهرانپارس خریداریم ۷۹۳۰۲۰

میدان ونک پهلوی جردن زمین تجارتی و تراکم متوسط خریداریم دفتر برای ۲۷۲۵۷۵و ۲۷۷۸۷۵
۱ـ۲ آ ـ ۱۵۵۵

یك ویلا در شمیرانات
جهت خرید نیازمندیم تلفن ـ ۸۴۴۳۰۱
۱ـ۳ آ ـ ۱۶۹۷

یکقطعه زمین در فرمانیه ،ونک یازعفرانیه خریداریم ۸۵۱۸۵۸
۱ـ۳ آ ـ ۱۶۹۱

بنگاههای‌معاملات‌املاك

آپارتمان و مستغلات شما را فورا اجاره میدهیم ۹۲۶۷۷۱

توجه
خرید و فروش زمینهای مهرشهر تلفن۶۵۷۵۱۳

خریدار و فروشنده
خانه وزمین درتهران‌پارس تلفن ۷۸۱۳۷۳
آ ـ ۲۱۳۱۲

خانه کلنگی و زمین شمال شهر خریداریم ۸۳۸۸۳۳

مرکز خرید و فروش اراضی مهر شهر ، گلشهر و کوی ولیعهدو گوهردشت ۶۴۲۶۸۲

معاملات‌پول

پول
در مقابل چک کارمندی و در مقابل سند اتومبیل تلفن و مازاد سند ملک
چنانچه در رهن یا گرو باشد در اسرع وقت فورا برداخت مینمائیم تلفن .
۶۶۰۴۰۰
۶۶۹۷۰۰
شاهرضا مقابل سینما دیانا شماره ۱۲۲ طبقه سوم شرکت اروپا .

وام‌ارزان درمقابل‌اتومبیل ملک ـ فرش فرح شمالی ۸۵۹۵۰۶

پول
در مقابل سند اتومبیل تاکسی ،کرایه ،شخصی تلفن و چك کارمندی و ساختمان تلفن
۹۲۶۷۷۱
خیابان آیزنهاور چهارراه اسکندری بطرف خیابان شاه پلاک ۶۰۶ دفتر سعید .

وام بهرطریق
تلفن۹۳۱۷۳۱ـ۹۳۱۷۲۱

پول شرطی
در مقابل چك کارمندی اتومبیل و ملك فوری
تلفن ۸۳۹۷۴۰

پول فوری روی ملك نیازمندیم. تلفن ۶۳۹۱۷۱

پول
در ۳ دقیقه با بهره ۲ ـ درصد درمقابل اتومبیل تلفن تاکسی ساختمان چك کارمندی مازاد ملك میدان رشدیه
۹۲۵۰۰۸

پول
در مقابل ملك‌با بهره‌ارزان‌فوری
۸۳۰۸۳۵ و ۸۲۸۳۴۹

وام‌درمقابل چك‌کارمندی
۶۴۶۴۵۵

پول فوری‌با سودبانکی مقابل خانه تلفن ۹۲۸۴۶۵

پول شرطی مقابل خانه مستغلات فورا نیاز ۹۲۰۸۲۹

پول شرطی‌از پنج‌میلیون ریال‌ببالاموجود۶۶۰۲۰۰ و۶۶۴۶۱۸ و ۶۶۶۲۶۳

خانه پول‌ـ فرح شمالی مرکز معاملات پول تهران ۸۴۸۳۸۸
آ ـ ۳۰

پول‌ارزان
مقابل اتومبیل با سود بانکی ۸۲۲۳۴۱ و ۸۳۲۵۵۸

هشتصد هزار تومان
پول شرطی موجود ۷۶۵۷۴۵

مورد نیاز
بهره‌عالی
بپول راکد شما با انتقال مبیع فوری نیازمندیم تلفن ۸۵۹۵۰۶

پول درمقابل مبیع ارزنده نیازمندیم تلفن ۸۳۹۷۴۰

پول شرطی در مقابل خانه ارزنده مورد نیاز است۷۵۶۴۲۴و۷۵۷۵۳۵

پول راکد شما را با انتقال مبیع هزاری ۵۰ تومان سود میدهیم ۷۵۶۴۲۴ و ۷۵۷۵۳۵

قبوض

اوراق قرضه دولتی و مرحله سوم خریداریم ۸۹۷۱۰۸ نیلچی

خرید اوراق قرضه‌دولتی و قبوض مرحله سوم و قبوض شهرداری ۶۴۵۹۵۷

معاملات‌تلفن

فروش‌تلفن ۶۴۷۶۱۲

خرید و فروش تلفن ۶۶۲۶۶۲

خرید و فروش تلفن ۲۳۴۸۸۸

خرید و فروش تلفن ۶۴۱۰۵۰

خریدو فروش تلفن ۸۴۶۵۶۵

به نفع شماست قبل از خرید و فروش تلفن بـا ۸۵۳۰۳۱ تماس بگیرید

خرید تلفن ۵۳۳۰۳۰

فروش تلفن ۵۲۳۰۳۰

خریدار تلفن ۶۶۵۴۶۶

فروشنده‌تلفن ۶۶۵۴۶۶

خرید تلفن ۳۰۱۴۰۴

فروش تلفن ۳۰۱۴۰۴

خریدار تلفن ۳۱۵۶۹۰

اکازیون
یکباب مغازه با موقعیت‌عالی حدود ۱۲۰مترمربع دو نبش ، دوطبقه دارای‌آب، برق، تلفن و جواز کسب واقع در خیابان‌آیزنهاور نرسیده به میدان شهیاد .
طالبین‌میتوانندهمه‌روزه از ساعت ۹ صبح تا ۱۲ واز ۳ تا۶ بعدازظهر باتلفن ۹۷۰۴۵۳ تماس حاصل فرمایند .

خانه‌شمارا‌بخارجیان‌اجاره‌میدهیم

موسسه نیازمندیهای خارجیان
خانه بخارجیان اجاره میدهد
۸۳۰۰۸۲ - ۸۳۰۰۸۱
۸۲۱۷۲۳ - ۸۲۱۸۱۱
۳۶۱ تخت جمشید مقابل سفارت آمریکا

مؤسسه امپایر ۲۲۷۵۰۰
خانه بخارجیان اجاره میدهیم
۲۳۸۹۵۵-۲۳۲۲۲۲

سازمان نیازمندیهای موریس
تلفن ۶۲۳۷۴۶-۶۲۷۲۹۴
مرکز اجاره - خرید وفروش
هرنوع منزل - آپارتمان

آژانس هایلند
مرکز اجاره به خارجیان
تلفن ۸۴۶۱۶۳-۸۵۶۱۷۴

سازمان کورش
۸۲۹۷۶۶ - ۸۲۵۱۲۰
اجاره منازل بخارجیان

موسسه امور خارجیان
مرکز اجاره تخت جمشید
۷۵۱۷۸۲-۷۵۲۳۵۸

موسسه ظفر ZAFAR
اجاره فوری
خانه بخارجیان اجاره میدهیم
تلفنهای ۲۲۷۷۴۶ ۲۲۸۵۸۹

سازمان مسکن پارس
مرکز اجاره
۸۵۳۸۵۳
۸۴۸۴۲۴
۸۵۷۵۸۵
بخارجیان

نیازمندیهای شیمون
مرکز اجاره بخارجیان درشمال شهر
تلفن ۸۴۹۴۶۹ - ۸۵۸۵۹۸

آژانس سی- اند- ار
اجاره بخارجیان ۸۴۹۶۲۵

اجاره بخارجیان
وزیری
۸۴۶۱۶۳
۸۵۶۱۷۴
۸۳۳۹۱۲
۶۵۶۹۵۷

۲۴ ساعته
اجاره بخارجیان
سازمان نیازمندیهای بین المللی
فرخ
با ده سال تجربه
۲۳۸۷۹۹-۲۳۹۱۱۸

آژانس بین‌الملل
۸۳۰۸۴۱ - ۸۳۰۸۴۲
اجاره هر نوع مستغلات مبله و غیر مبله به خارجیان

اجاره ویلاوآپارتمان
بخارجیان فوری
تلفن: ۸۵۹۹۸۸

موسسه ایفل
اجاره بخارجیان ۸۵۹۹۶۰

سازمان نیازمندیهای خارجیان
خانه بخارجیان اجاره میدهد
۸۲۳۱۵۵
۸۳۸۱۰۶ ۸۲۳۹۲۹

مؤسسه کیو
۲۸۵۶۸۵
۲۸۵۳۸۰
مرکز اجاره بخارجیان

پیشتاز
پیشتاز اجاره به خارجیان
۳۱۷۷۴۲-۳۹۱۰۵۵

شرکت هماهنگی خدمات
ما رابعنوان آژانس اختصاصی خود انتخاب و ضمن اعلام مشخصات مستغلات‌کلیه‌مراجعین خارجی و یاواسطه های آنان را باین شرکت راهنمائی‌فرمائید منافعتان محفوظ ، اجاره‌نامه تنظیم و کمیسیون فقط ۱۰روز اخذ خواهد شد ۶۲۲۴۳۰ و ۶۲۲۴۷۰

اجاره بخارجی و ایرانی از ۴ تا ۵۰ اطاقه
۸۴۲۸۸۴

نیازمندیهای اطلاعات

برای دادن آگهی تلفنی باشماره‌های ذیل تماس حاصل فرمائید

تلفنهای: ۳۱۱۲۲۵-۳۱۱۲۲۴

استخدام

سکرتر مدیرعامل
حقوق ٤ هزار تومان
استخدام فوری برای شرکت خارجی شرایط مسلط بزبان وتایپ انگلیسی ویافرانسه تلفن ۸۲۵۶۳۷
۱ـ۳ آ ـ ۱۷۰۳

مهندس شیمی و یامهندس نساجی
برای استخدام دائم در شرکت خارجی بادانستن زبان انگلیسی تلفن ۸۲۵۶۳۷
۱ـ۲ آ ـ ۱۷۰۲

پادو نیازمندیم
٦٦٠٧٧٩
استخدام نظافتچی مرد تمام‌وقت باحقوق مکفی نیازمندیم۷۹۵۷۰۹

بیك راننده با ماشین نیازمندیم تلفن۹۲۹۱۸٦

استخدام
بیك سکرتر تمام وقت نیازمندیم تلفن۸۹۱۷٦۰ و ۸۹۹۱۰۲

خشکشوئی هیلتون
بـه‌دو نفر ماشین‌کار نیازمندیم‌تلفن ۹۵۸۴۸۸

یک مهندس‌مکانیک‌فارغ‌التحصیل آمریکا با ۲ سال تجربه کاری که اهل هندوستان باشد برای کارپردرآمد مورد نیاز است‌با تلفن ۹۳٦۰۷۲ صبحها ساعت ۹وعصرها ساعت ٦ با آقای‌کلو تماس بگیرید .
۱ـ۳ آ ـ۱٦۰٦

به یك نفر دوشیزه‌یابانو تلفنچی نیازمندیم . تلفن ۳۰۵۲۰۰

تعدادی کارگر ساده نیازمندیم‌تلفن۹۵۸۲۷۹ـ ٦٤٥٥۲۸

چندنفر جوان بامعلومات ششم ابتدائی نیازمندیم تلـفن ٦٤٥٥۲۸ ـ ۹۵۸۲۷۹

چند نفر کارگر دوزنده زن و مرد نیازمندیم‌تلفن ۹۵۸۲۷۹ـ ٦٤٥٥۲۸

تعدادی کارگر ـ فلزکار ـ سردخانه ساز ومونتاژ کار ـ جوشکار ـ راننده ـ کمد ساز و لوله کش مورد نیاز است تلفن ٦۳۳۱۰۳ـ ٦۳۲۰۷۲

بانوی خدمتکار مجرد نیازمندیم ٦۳۰۱٦۸

شرکت تولیدی احتیاج به تعدادی کارگر ساده زن و مرد دارد تلفن ٦۵۱۰۵۵

سکرتر مورد نیاز است به تلفنهای ۸۲۰۷۱۰ و ۸۲۵۸۰۷ مراجعه‌فرمایند

استخدام کارگر
شرکت خانه‌شوی تعداد ۲۰ نفرکارگر نظافتچی با حقوق ماهانه ۷۵۰ تومان و مزایای فوق‌العاده استخدام میکند . از ساعت ٤الی۷ بعدازظهربه‌نشانی خیابان جامی ساختمان ۱۱۹ طبقه دوم .

چند نفر دست دوز زنو مرد نیازمندیم پاساژ کمپانی ۳۱٤۱۰۱

استخدام خانم تلفنچی
بیکنفر خانم تلفنچی بطورتمام وقت‌نیازمندیم آدرس شاهرضا پیچ ـ شمیران ساختمان ۹۰۸ طبقه چهارم بالازرگانی نوتاش مراجعه بعد از ظهر ها

آگهی استخدام کارگر
کارگر ساده با سواد خواندن‌و نوشتن با مزایای خوب مورد نیاز است. سه راه آذری‌شرکت شیمیائی نشنال‌رزین .
آ ـ ۱۰۹۱

پسری در حدود۱٦سال برای نظافت دفتر تمام وقت ۸ صبح تا٦ بعداز ظهر نیازمندیم تلفن ۳۹۱۷٤٤

بازار جو
بامزایای مناسب تمام وقت نیازمندیم داشتن‌اتومبیل‌وآشنائی به زبان انگلیسی لازم‌است‌تلفن ۸۳۸۳۸۰
۱ـ۲ آ ـ ۱٦۷۱

عکاسی
چند نفر کارآموزدختر و پسربا تحصیلات حداقل ششم‌ابتدائی‌و حداکثر دیپلم متوسطه جهت لابراتوار و عکس‌برداری مورد نیاز است تلفن ۲۹۵٦۱۵
آ ـ ۱۵۳۷

بچند نفر دوشیزه‌یا بانو جهت کار در قسمت خشکشوئی مدرنا بعنوان منشی یاکمك منشی‌مورد نیاز است . طالبین با تلفن ۸۳۷۹۲۰ تماس حاصل نمایند .

خدمتکار زن یامرد که آشپزی وکارهای خانه‌بداند (مرد با ضامن معتبر) برای پذیرائی یکنفر شبانه‌روزی مورد نیاز است تلفن ۲۷۷۸۵۵
آ ـ ۱٦۰۱

بچند نفر راننده پایه‌دو همگانی‌جهت‌امورداروئی شهرستان هامورد نیاز است فردوسی شمالی شماره ۱۳٦

استخدام موتورسوار
بچند نفر موتورسوار که دارای موتور باشند نیازمندیم ـ شاهرضا پیچ شمیران ساختمان ۹۰۸ طبقه‌چهارم بازرگانی نوتاش مراجعه بعداز ظهرها

شرکت تولید کننده محصولات پردیس
به خدمت‌تام‌وقت چندنفرراننده وفروشنده نیازمند است .
۱ـ رانندگان باگواهینامه پایه۲ شخصی و حداقل ۲ سال سابقه رانندگی .
۲ـ فروشندگان با تحصیلات حداقل ششم ابتدائی و سپردن تضمین کافی .
متقاضیان میتوانند همه روزبین ساعت ٤تا٦ بعدازظهر بمخابان وزراء خیابان هشتم شماره ۲۲ مراجعه نمایند .

دبیران محترم ریاضی
وعلوم اوقات بیکاری‌یاهمکاری داشته باشید ٦٦۰۷۷۹
۱ـ۳ آ ـ ۱۵۰۸

استخدام نظافتچی
بیك جوان نظافتچی احتیاج داریم ـ آدرس شاهرضا پیچ شمیران ساختمان۹۰۸طبقه‌چهارم بازرگانی نوتاش مراجعه بعداز ظهرها

شرکت کارتن سازی
اطمینان
بیك نفر دوشیزه یا بانوی دفتردار نیازمند است تلفن ۳۵٦۳۲۲

آگهی استخدام
شرکت سهامی ایرانی تولید اتومبیل (سایپا) خاص
افراد مشروحه زیر را باحقوق مکفی ومزایای‌فوق‌العاده‌استخدام مینماید .
۱ـ آقای دیپلمه جهت زمان‌سنجی باسابقه کار .
۲ـ کارمند کارگزینی با سابقه کار درکارخانجات و آشنابطرح طبقه‌بندی مشاغل حداکثر سن ۳۰ سال .
۳ـ مکانیک تعمیر ماشین‌آلات صنعتی .
٤ـ کارگر آهنگر .
۵ـ کارگر سرا ج.
٦ـ کارگر چرخکار .
۷ـ کارگر جوشکار کاربیت .
۸ـ کارگر صافکار .
۹ـ کارگر نقطه‌جوشکار.
۱۰ـ کارگر پرسکار.
۱۱ـ کارگر ساده .
شرایط استخدام
دارا بودن برگ خاتمه‌خدمت‌ویا معافیت دائم . تحصیلات برای کارگران‌حداقل‌خواندن ونوشتن. واجدین شرایط میتوانند همه روزه از ساعت ۸ صبح الی ۱۵ بکارگزینی کارخانه سیتروئن واقع در جاده مخصوص کرج کیلومتر ۲۲ مراجعه نمایند.

آرایشگاه لادن استخدام میکند
۱ـ ۲ نفر کارگرسرپیچ زنانه
۲ـ یك نفر کارگر با سابقه ۱۰ ساله
۳ـ ۲ نفر نظافت‌چی زن یا مرد
تلفن۲۲٤۷۲۸و٦٤۰۵۸٤

ماشین نویس فارسی و لاتین مورد نیاز است تلفن ٦٤۲۳۸۵

تلفنچی
جوان دیپلمه خوش‌برخورد جهت تصدی سانترال تلفن در روز تعلیم لازم در محل داده میشود . آدرس : جاده پهلوی حدودا مقابل‌هتل هیلتون انتهای خیابان امانیه راس تپه امانیه طالبین بین‌ساعت۹صبح تا ۵ بعداز ظهر بدفتر شرکت رویال آپارتمان ایران مراجعه نمایند .

به تعدادی کارگر شوفاژ کار نیازمندیم تلفن ۸۳۷۵۰۰

منشی
بیك‌نفر منشی مسلط بماشین‌نویسی فارسی باآشنائی بزبان انگلیسی که دارای حداقل دو سال سابقه کار باشد جهت استخدام در اداره مرکزی یک شرکت بزرگ تولیدی‌نیازمنداست داوطلبین میتوانند به آقای بهزادی تلفن شماره ٦٤۲۷۵۲ یابه طبقه چهارم ساختمان احسانی شماره ۱۰۰ ، خیابان حافظ بالاتر از چهارراه یوسف‌آباد بین ساعت ۹ الی ٤ بعدازظهر هرروز بجز روز های پنجشنبه و جمعه مراجعه‌نمایند.

منشی جهت مطب بعداز ظهر هاازساعت٤ الی۸ تلفن۲۲۹۱۱۲و۲۲٦۱۱۷

یکنفرکارمند که بزبان انگلیسی آشنائی کامل داشته باشد جهت ۱۰ساعت کار در روز نیازمندیم موناکوتاکسی تلفن ۲۲٦٤۱۲ ـ ۲۲٦٤۱۱
۱ـ۵ آ ـ ۱۳۹۱

تعدادی کارگر سری‌دوز ماهر بچمگانه باتضمین کار دائم‌مورد نیاز است . تلفنهای ٦٤۹۰۹۸ـ ٦٤۲۰۲۷
۱ـ۷ آ ـ ۲۵٤۵

یکنفر دیپلمه ریاضی که علاقمند به حسابداری‌باشد و خدمت‌نظام را انجام داده یا معاف باشد . برای قبل‌ازظهرها تاساعت۱۰ر۲ بعدازظهر مورد احتیاج است . داوطلبان مشخصات کامل خود را بشرح زیر شماره راهنمای ٤۲٦ روزنامه اطلاعات مرقوم دارند نام و نام فامیل ـ سن ـ معرف ـ سوابق خدمت اگر داشته باشد و آدرس کامل با ذکر یک شماره تلفن جهت مراجعه به آنها .

استخدام ماشین نویس فارسی
دوشیزه یا بانوی‌مسلط به ماشین‌نویسی‌فارسی، یکنفر صبح وبعدازظهر و یك نفر بعـدازظـهر استخدام میشوند تلفن های ۳۱۱۲۱٤ و ۳۲۸۲٤۹

یک نفر کارگر عکاس نیازمندیم تلفن ۲٤۰۱۹۰
۱ـ۳ آ ـ ۱۵۷۳

حسابدار ارشد
برای استخدام دائم در شرکت خارجی بادانستن انگلیسی‌تلفن ۸۲۵٦۳۷
۳ـ۱

سکرتر آشنا بزبان
فرانسه یا انگلیسی استخدام میشود تلفن ۸۳٤۷۷۹
آ ـ ۱٤۹٦ ۲ـ۱

به یکنفر منشی
تمام وقت که تایپ فارسی بداند احتیاج است باتلفن ۸۳۲٤۸۷ تماس گرفته شود .
آ ـ ۱۵۰۰

به کمك بهیار وکمك‌پرستار و سکرتر با حقوق مکفی نیازمندیم چهارراه پهلوی تخت جمشید درمانگاه شبانه روزی مزدا ـ ٦٤۳۰۵٤
آ ـ ۱۷۰۰

چند نفر راننده
با چنددستگاه وانت تویوتاآماده کار در شرکتهای خصوصی و دولتی ۳۳۰۵۱۳
۳ـ۱

پیشخدمت
یکنفر مرد یا زن‌که‌بامور نظافت منزل آشنا باشد شبانه روزی با ضامن معتبر نیازمندیم تلفن ۲۸۵٦۱۳

بچند نفر دوشیزه یابانو کارگر ساده نیازمندیم تلفن ۳۹۲٦٦۷

۱ـدبیر ریاضیات فیزیك و شیمی باسابقه تدریس
۲ـ کارمندومنشی‌دیپلمه نیازمند است ۸۳۳۳۱۹

بدونفر پیشخدمت
جهت شرکت ساختمانی احتیاج است باتلفن ۸۲۷۰۱۷ تماس گرفته شود.
آ ـ ۱۵۰۲

شریك
شریك برای شرکتهای انگلیسی ، صندوق پستی ۲٦۲٦ر٤۱

گمشده
یکبرگ چك بشماره ۲ر۰۰۲۸۱ از حسابجاری ۳٦٦۵ بانك بازرگانی ایران شعبه سلطانی بمبلغ ۲۰۰۰۰۰ ریال به سر‌رسید ۱۷ر۱ر۱۳۵۵ در وجه اینجانب مسئور مفقود شده‌از درجه اعتبار ساقط است .
آ ـ ۱۲۱۱

جویای کار
جوانی فعال باداشتن اتومبیل و آشنا بزبان انگلیسی آماده کار از ساعت٤بعدازظهر الی۱۲شب تلفن ۹٦۱۷۱٤
۳ـ۱

قابل توجه مهندسین مشاور
دکتر آرشیتکت و شهر ساز از ایتالیا با سوابق کار بیش ازده سال‌آماده همکاری با مهندسین مشاور ایرانی یاخارجی در امر نظارت می‌باشد تلفن ۳۰۱۰۱٦

آشپزی با ۲۰ سال‌سابقه‌جویای کار است راهنمای ٤۲۸ تلفن ۳۱۱۰۸۰ روزنامه اطلاعات .
آ ـ ۱۱۸۷

لیسانسیه حقوقی عضو اداره حقوقی یکی از موسسات بزرك دولتی برای بعد از ظهرها طالب کار است تلفن۶۳۱۳۲٤ بین ساعت ۳ تا ٦ بعداز ظهر

قبول حسابداری
ایجاد واداره امور حسابداری حسابرسی خودرا در هر نقطه ایران وبهریك از ۳ زبان‌فارسی انگلیسی و عربی بما واگذارکنید ۷۵۹۲۵۵
۲ـ۱ آ ـ ۱٦٤۷

لیسانس حسابداری
با ۵ سال سابقه‌کاربعدازظهرها بمدت سه روز باتلفن ۷۵۳٤۳۳ تماس بگیرید

پیکان ۵۲ باراننده آماده‌کار ـ ۹۲۵۷۲۹
آ ـ ۱٤۲۱

زن و شوهر جهت کارمنزل
زن جهت آشپزی ومرد جهت مستخدمی همراه یک بچه۷ساله باحقوق ماهیانه ۱۵۰۰ تومان تلفن ۳۱۱۰۸۰ راهنمای ٤۲۷ روزنامه اطلاعات .
آ ـ ۱۱۰۵

گمشده
یک عدد کیف دارای مقداری مدارک ودفترچه بانکی درتاریخ ۱۷ر۱ر۵۵ مابین‌خیابان‌شاهرضا تا انتهای نظام‌اباد مفقود شده داخل کیف پول نقدی نبوده است ازجوینده‌خواهشمند است به تلفن ۷۵٤۸۹۰ فروشگاه کریستال اطلاع داده ومژدگانی دریافت نماید .
لیسانسیه ادبیات‌بازنشسته‌وزارت آموزش و پرورش تمام وقت در شرکت معتبری جویای‌کارمیباشد ۹۵٦۲۵۲
آ ـ ۱٦٦۵

کیف دستی رنگ قهوه‌ای نبش کاخ شمالی داخل کیوسک تلفن محتوی‌آن‌بشناسنامه وگواهینامه رانندگی مقداری پول واسنادو کارت دانشجوئی در تاریخ ـ ۲۱ر۱ر۲۵۳۵ مفقودشده‌ازیابنده خواهشمند است‌باتلفن۶٦۳٤۰۳ و۸٤۵۸۲۰ تماس‌گرفته مژدگانی دریافت نمایند .
آ ـ ۱٦٤۳

چك مفقود شده
چك شماره ٤۸۵۱۵۰ بانك اعتبارات تعاونی شعبه کشتارگاه مربوط به حسابجاری شماره ـ ۲٦۷ محمدباقر عباسیان ،بمبلغ ٤٤۸۷۰ ریال و یک کیف در تاریخ ۲۳ر۱ر۲۵۳۵ بنام‌اینجانب صاحبعلی معضری مفقود شده لذا از درجه اعتبار ساقط میباشد .
صاحبعلی معضری
آ ـ ۲۷۷۵

یکعدد ساك با شناسنامه و محتویات در روز شنبه ـ ۲۱ر۱ر۲۵۳۵ صبح ساعت‌شش و سی دقیقه بین‌خیابان‌فردوسی و پل چوبی پیدا شده صاحب ساك باتلفن ۲۹٦۱ داخلی۲۱۱ و ٦۰۱آقای کهذادی تماس حاصل نماید.
آ ـ ۱۵۸۸

آگهی فقدان پروانه مالکیت خودرو
آقای لطف‌الله قادرزاده کارت مالکیت موتورسیکلت شماره ـ ۱۳۲۱ تهران ۳۸ را مفقود و تقاضای صدور مجدد آنرا دارد براتب‌درسه‌نوبت‌هرده روزیکبار آگهی میگردد در صورت عدم اعتراض ده روز پس از نشر این آگهی المثنی مربوطه‌تنظیم و تسلیم نامبرده خواهد شد .
اداره راهنمائی ورانندگی
۱ـ۳ آ ـ ۱۲۵۷

دفترچه سیمیه بربری بشماره‌ـ ۵ر۱۱۱٤ متعلق باینجانب‌یعقوب محمدی گم شده از یابنده‌تقاضا دارد بشرکت تعاونی نانوایان تهران ارسال فرماید متشکرم .

آگهی استخدام دیپلمه

بانك صادرات ایـران برای‌اشتغال‌در واحد های مرکزی تعدادی کارمند دیپلمه (مرد) در رشته های بانـك‌داری ـ ریاضی ـ طبیعی وبازرگانی که معدل کل آنها حداقل ۱۲ بوده‌و سنشان از ۲٦ سال تجاوز نکرده باشد از طریق امتحان و مصاحبه استخدام مینماید .
از داوطلبان تقاضا میشود با در دست داشتن دو قطعه عکس ٤ × ٦ برای ثبت نام ودریافت‌کارت شرکت درامتحان ازتاریخ‌شنبه ۲۸ر۱ر۲۵۳۵ تا چهارشنبه ۱ر۲ر۲۵۳۵ از ساعت ٤تا۷بعداز ظهربه‌اداره‌کل تشکیلات و کارگزینی بانك واقع در خیابان‌جامی کوی کسری مراجعه نمایند.

شرکت سهامی خاص ژنرال الکتریک ایران برای تکمیل کادر فنی خود

کارگران فنی زیر را استخدام مینماید

۱ـ نقاش با تجربه جهت ماشین‌های لباسشوئی ـ یخچال و کولر گازی ۱نفر
۲ـ صافکار باتجربه برای صافکاری ماشینهای لباسشوئی ـ یخچال و کولر گازی ۱ نفر
۳ـ سرویسکار باتجربه‌برای‌تعمیرات ماشینهای لباسشوئی ـ یخچال و کولر گازی ۳نفر
٤ـ کارگر ساده با بهره‌مندی کافی از نیروی جسمانی (عده‌ای)

شرایط عمومی : افراد فنی‌مورد احتیاج باید دارای تجربه و تخصص کافی‌در رشته مربوطه بوده وعموما دارای سوادخواندن و نوشتن(حداقل کارنامه ٤ابتدائی یاگواهی پیکار بابیسوادی باشند).
۲ـ خدمت وظیفه را انجام داده یا معافی‌دائم داشته باشند.
۳ـ سرویسکاران باید حتماداراي‌گواهی نامه رانندگی باشند.
٤ـ از کارگران فنی واجد شرایط: نقاش ـ صافکار و سرویسکار تقاضا دارد با دردست داشتن مدارک و سوابق کار خود صبحها از ساعت ۸ الی۱۲ بمحل تعمیرگاه این‌شرکت واقع در خیابان قدیم شمیران کوچه‌آپارتمان های اتوتهران (روبروی محل سابق وزارت بهداری) برای مصاحبه و آزمایش مراجعه نمایند و یا باتلفن ۵۰ الی ۷٦٦۰٤٦ تماس حاصل نمایند.
۵ـ از کارگران ساده واجد شرایط نیز تقاضا دارد با در دست داشتن مدارک خود به کارخانه تولیدات شرکت واقع در جـاده مخصوص کرج (بین کیلومتر ۱٤ و ۱۵)مراجعه ویا با تلفن‌های ۹۷٦۰۲۵ و ۹۵۲٤۰۵ تماس حاصل نمایند.
شرکت سهامی خاص ژنـرال الکتریك ایران

آگهی استخدام

شرکت ساختمانـی بین‌المللی جهت‌کار دربوشهر احتیاج به‌تعدادی‌حسابدار با شرایط زیر دارد .
۱ـ ملیت ایرانی و دارابودن برك خاتمه خدمت یا معافیت غیر پزشکی .
۲ـ حداقل تحصیلات‌دیپلم‌متوسطه و داشتن ۲ سال سابقه کار در امور حسابداری پرسنلی
افرادیکه مسلط و یا آشنا بزبان‌انگلیسی باشند حق تقدم دارند .
استخدام شوندگان ضمن استفاده‌از محل سکونت مجانی و غذا ارزان در کانتین کارگاه در شروع بکارماهیانه مابین ٤۰ تا ٦۰ هـزار ریال حقوق دریافت خواهند کرد.
خواهشمند است تقاضای کتبی خودرا همراه بارونوشت مدارك‌لازمه به آدرس زیر ارسال فرمائید.
شرکت ساختمانی نیروگاه اتمی۱و ۲ ایران بوشهر صندوق پستی ۲۳۹ .
ضمنامیتوانندجهت‌کسب‌اطلاعات بیشتر در تهران‌باتلفنهای ٦٤٦۱۵٤ و یا ٦٤۳۵۰٦ درساعات ۸ صبح‌تا ۲ بعداز ظهر تماس بگیرند .

گروه صنایع ساختمانی

افراد ذیل را دعوت بهمکاری مینماید
۱ـ حسابرس با تحصیلات لیسانس در رشته حسابرسی‌یا حسابداری آشنا بزبان انگلیسی و حداقل ٤ سال سابقه‌دار.
۲ـ حسابدار تحصیلات لیسانس در رشته حسابداری مسلط بزبان انگلیسی با ۲ سال سابقه کار (جهت‌خدمت درشهرستان اصفهان).
۳ـ نقشه‌بردار درجه یک با حداقل ۵ سال سابقه کار
٤ـ انباردار فنی تحصیلات دیپلم و ۳ سال سابقه کار
۵ـ نامه رسان دارای گواهینامه موتورسیکلت با مدرک ششم ابتدائی.
٦ـ خدمتگزار با یکسال سابقه کار و مدرک ششم ابتدائی.
از متقاضیان واجد شرایط تقاضا میشود به اداره استخدامی گروه واقع در خیابان سپهبد زاهدی نرسیده به کریمخان‌زند شماره ۲۸۵ مراجعه نمایند.

بیك نفر ماشین نویس فارسی و لاتین تمام وقت‌با حقوق‌مکفی استخدام‌میشوند ازمتقاضیان خواهشمند است بعداز ظهرها به آدرس خیابان وصال شیرازی گروه صنعتی برك طبقه چهار مراجعه فرمایند.

آگهی استخدام

کارخانه داروسازی ایران‌اورگانون
واقع در کیلومتر ۱۷ جاده کرج تعدادی سرپرست برای قسمت‌بسته‌بندی که‌واجدشرایط زیرباشند .
استخدام می نماید :
ـ داشتن دیپلم متوسطه در رشته طبیعی یا ریاضی
ـ داشتن گواهی انجام خدمت یا معافی‌دائم
ـ آشنا بودن به زبان انگلیسی
ـداشتن حداقل ۲ سال سابقه کار در کارخانه های داروسازی
ـحداقل سن ۳۰ سال
واجدین شرایط می توانند بین ساعت ۸ صبح الی۳ بعداز ظهر با تلفن های ۸٤۱۱۱۹ و ۸٤۲۱۲۷ تماس حاصل نمایند .

نیروی دریائی شاهنشاهی

آگهی استخدام

نیروی دریائی شاهنشاهی تعدادی غیرنظامی لیسانس زبان و مترجم زبان انگلیسی را با حقوق و مزایای مکفی جهت خدمت در پاسگاه دریائی بندرپهلوی استخدام مینماید .
داوطلبین میتوانند برای کسب اطلاعات‌بیشتر وثبت‌نام بمدیریت‌استخدام‌خیابان سپهبدزاهدی جنب‌مسجد الرحمن مراجعه نمایند .

کارخانه‌های صنعتی آزمایش

استخدام مینماید
۱ـ تعـدادی کنتـرل مـرغوبیت الکترونیك حداقل تحصیلات سوم متوسطه و معافی غیر پزشکی
۲ـ تعدادی کارگر ساده زن و مرد باسواد خواندن و نوشتن و معافی غیر پزشکی
داوطلبین به کیلومتر ۱۲ جاده آبعلی کارگزینی مراجعه نمایند.

آگهی استخدام

شرکت‌سهامی‌ایرانی‌تولیداتومبیل (سایپا) عام افراد مشروحه زیررا با حقوق مکفی و مزایای فوق‌العاده استخدام مینماید .
۱ـ چند نفر خانم یا آقای دیپلمه آشنائی کامل بتایپ فارسی .
۲ـ راننده پایه یك .
۳ـ آشپز .
شرایط استخدام : دارا بودن برگ پایان خدمت‌و یا معافیت دائم .
تحصیلات برای ردیف ۲و۳ حداقل‌خواندن ونوشتن واجدین شرایط می توانند همه‌روزه از ساعت۸ صبح‌الی ۱۵بکارگزینی‌کارخانه‌سیتروئن واقع در جاده مخصوص کرج کیلومتر ۲۲مراجعه نمایند .

استخدام کارگرساده

تعدادی کارگر ساده جهت نصب آسانسور با مزایای زیر استخدام میشوند
۱ـ استفاده از مزایای طبقه‌بندی مشاغل
۲ـ دریافت سودویژه سالیانه
۳ـ استفاده کامل از مزایای قانون کار و تامین اجتماعی داوطلبین به‌شرکت سهامی خاص نصب وسرویس وتعمیر آسانسور دیبا واقع در خیابان حافظ مقابل پارك هتل همه‌روزه ازساعت ۱۲الی ۵ر٤ بعداز ظهر مراجعه نمایند .

REF.: A-60 APRIL 1976

کارمند عالیرتبه و نامه نگار بازرگانی

Joint venture, for its head office in Teheran, wishes to employ young Iranian graduate, perfect English (repeat: "perfect" English), also capable of handling translations, with sufficient experience of business administration and commercial procedures (banking, procurement, transportation, shipping, insurance, customs, accounting). Neat, tidy and organized. Dynamic; high degree of drive and initiative. Good communicator. Ability to write correspondence in English to a very high standard, in excellent and clear language, on a wide variety of subjects. Self motivated, capable of working independently without having to be spurred and kept under constant supervision. This is a permanent position with great scope for advancement and a fruitful and satisfactory career.
Comprehensive details of career and salaries to-date, which will be treated in confidence, should be sent in the first instance to: P.O. BOX NO 1508, Central Post Office, Teheran (تهران، پست مرکزی، صندوق پستی شماره ۱۵۰۸)

تکنیسین فنی ـ کارگر تعمیر کار کارگرساده

کارخانجات تولیدی و صنعتی شیمیکوافراد زیر را باحقوق و مزایای خوب‌استخدام میکند .
ـ دیپلمه هنرستان رشته‌اتومکانیك با ۳سال‌سابقه کار موثر .
ـ تعمیرکار ماشین آلات تولیدی وصنعتی با حداقل ۵ سال سابقه کار درکارخانجات .
ـ کارگرساده زن‌ومرد .
متقاضیان می توانند روزهای پنجشنبه ۲٦ وشنبه ۲۸ فروردین ماه ازساعت۸ صبح تا ٤ بعداز ظهر بخیابان آریامهر روبروی‌ساختمان حزب رستاخیز ـ پلاك ۹۲ مراجعه نمایند

ACCOUNTANT

LEADING CONSULTING ENGINEERS COMPANY HAS IMMEDIATE VACANCY FOR A QUALIFIED ACCOUNTANT WITH FOLLOWING REQUIREMENTS:

— IRANIAN NATIONALITY
— MILITARY SERVICE COMPLETED
— DEGREE IN ACCOUNTANCY
— MINIMUM 4 YEARS EXPERIENCE
— PERFECT KNOWLEDGE IN ENGLISH AND FARSI LANGUAGES.

FOR APPOINTMENTS PLEASE CALL MR. ANAND 666142-4 FROM 7.30 TO 17.00 (SATURDAY THRU WEDNESDAY) OR WRITE TO P.O. BOX 3394, TEHRAN.

ATTENTION: PERSONNEL DEPT.

نیازمندیهای اطلاعات

برای دادن آگهی تلفنی باشماره‌های ذیل تماس حاصل فرمائید

تلفنهای: ۳۱۱۲۲۵-۳۱۱۲۲۴

استخدام گرافیست

سازمان تبلیغات کاسپین ۳ نفر طراح گرافیست را به همکاری دعوت مینماید.

شرایط:
- آشنائی کامل به طراحی تبلیغات و امور چاپ و گراور.
- آشنائی کافی به امور عکاسی و لاپراتوار.
- حداقل ۳ سال تجربه کاری در شرکت های تبلیغاتی یا مشابه آن.
- حداقل تحصیلات لیسانس گرافیک.

مزایا:
- برخورداری از حقوق و مزایای بسیار خوب.
- برخورداری از محیط مناسب برای ارائه کارهای خلاقه و امکان پیشرفت سریع.
- برخورداری از بیمه خدمات درمانی.

واجدین شرایط کامل میتوانند با همراه داشتن سوابق و نمونه هائی از کارهای انجام شده هر روز از ساعت ۲ الی ۵ بعدازظهر جهت مصاحبه حضوری بااین سازمان مراجعه و یا مشخصات کامل خود را همراه با ۲ قطعه عکس به آدرس زیر ارسال نمایند.

خیابان پهلوی روبروی فروشگاه کورش ـ خیابان نوربخش شماره ۱۹ تلفن ۷ ـ ۸۹۳۰۴۵

سازمان کاسپین

شرکت فنی وساختمانی تهران جنوب

برای تکمیل کادر فنی خود درشهرستان‌ها به‌عده‌ای تکنیسین برقو مکانیک ،استادکار ماشین‌آلات راهسازی ،برقکار ،سیم پیچ احتیاج‌دارد.

داوطلبان میتوانند به‌دفتر مرکزی واقع درجاده شمیران مقابل سینماریولی شماره ۴۷۶ طبقه چهارم ویاشعبه اهوازانتهای زیتون کارمندی مراجعه نمایند.

کارگر شب کار

(مرد)

بچند نفر کارگر مرد با داشتن‌سوادخواندن ونوشتن برای کار از ساعت ۴٫۵ بعداز ظهرالی ۱۲ شب در محل کارخانه داروئی استخدام می شوند.

افراد مزبور از سرویس رفت و آمدمجانی وسلف سرویس بابهای نازل استفاده خواهند نمود داشتن برگ انجام خدمت نظام وظیفه یا معافی ضروری است.

داوطلبین از ساعت ۸ صبح الی ۷ بعداز ظهر به آدرس ـ کارخانه دوپار جاده مخصوص کرج کیلومتر ۲۲ مقابل کارخانه ژیان مراجعه فرمائید.

مجتمع آپارتمانهای ایران‌سکنا

تعدادی نگهبان و نظافتچی باسواد دارای‌ضامن را استخدام مینماید ازساعت ۸صبح‌تا۸بعدازظهر با تلفن ۶۸۶۹۲۶ تماس حاصل نمائید.

برای کار در حومه تهران

به کمک‌حسابدار ـ راننده پایه یک و دو نیازمندیم. علاقمندان به‌شرکت تونل ساختمان خیابان‌خارک شماره۴۸ تلفن ۶۴۸۴۴۳ـ۶۴۳۶۴۶ـ ۶۴۴۰۴۰ به آقای فراهانی مراجعه فرمایند

شرکت کاربن موتور ایران

استخدام

پیشخدمت با ضامن موردنیاز است‌متقاضیان از ساعت ۹ تا ۴ بعدازظهر به آدرس زیر مراجعه نمایند.

خیابان کاخ جنوبی نبش سزاوارپلاک۲ر۷۹

آگهی استخدام

شرکت پرسی گاز بچند نفر جوان دیپلمه‌با حداکثر ۳۵سال سن که دارای مدرک خدمت ویا معافیت قانونی نظام وظیفه بوده و حدود سه سال سابقه امور دفتری یا حسابداری یاانبارداری داشته و بتوانند تضمین مورد لزوم بسپارند با حقوق و مزایای مکفی برای کار در تهران و شهرستان نیازمند است.

داوطلبان مشخصات کامل خودرا با ذکر سوابق خدمتی و میزان حقوق درخواستی بایک قطعه عکس لطفا به صندوق پستی ۱۹۱۸ ارسال دارند

آگهی استخدام

بانک بازرگانی ایران استخدام میکند

بانک بازرگانی ایران عده‌ای کارمند مرددیپلمه با شرایط زیر استخدام میکند:

۱ـ دیپلمه های کامل ریاضی و طبیعی و بازرگانی بشرط موفقیت در امتحان ورودی و مصاحبه.

۲ـ نداشتن سوءپیشینه.

۳ـ حداکثر سن ۲۵ سال بیشترنباشد.

۴ـ خدمت نظام وظیفه را انجام داده و یا معافیت دائم(غیرازمعافیت پزشکی)داشته‌باشد.

۵ـ واجدین شرایط میتوانند صبح ها به اداره کارگزینی بانک واقع در ساختمان شعبه بازار چهار راه گلوبندک مراجعه نمایند.

بانک بازرگانی ایران

آگهی استخدام

شرکت سهامی خاص ایرفو

تعدادی تراشکار و تعدادی ریخته‌گر استخدام مینماید .تلفن ۹۵۴۲۵۷ و۹۵۹۱۶۵

آگهی استخدام

گروه صنعتی برنز

به دونفر بازاریاب وارد به امور شیرآلات کرمه بهداشتی ساختمانی درتهران وشهرستان ها نیازمندیم.

داوطلبین بنشانی خیابان فردوسی جنوبی ساختمان افراشته شماره ۵۹۸ طبقه چهارم تلفن ۳۱۶۲۵۰ ـ۳۰۲۶۶۸ مراجعه فرمایندمدیرفروش گروه صنعتی برنز شرکت سهامی خاص‌محمود ناصری یزدی

آگهی استخدام

بانک ایرانیان

(شرکت سهامی عام)

با مشارکت فرست ناشیونال سیتی بانک ـ نیویورک

بانک ایرانیان با توجه به گسترش فعالیتهای خود تعدادی لیسانسیه و فوق لیسانس‌دررشته های حسابداری ، بانکداری ، اقتصاد،،ومدیریت که‌بزبان انگلیسی تسلط کامل داشته باشند و همچنین تعدادی دیپلمه ریاضی از طریق‌مصاحبه استخدام مینماید.

داوطلبانی که دارای ملیت‌ایرانی و برگ‌خاتمه خدمت ویا معافیت از خدمت وظیفه میباشند می توانند با دردست داشتن مدارک لازم به اداره کارگزینی بانک در طبقه چهارم ساختمان بانک ایرانیان واقع در خیابان تخت‌جمشید بین‌خیابان های ویلا و سپهبد زاهدی مراجعه فرمایند.

آگهی استخدام

بانک ملی ایران

بیک عده کارمند دیپلمه ـ زن که تسلط کامل به ماشین نویسی فارسی ولاتین‌وآشنائی بزبان انگلیسی داشته باشند نیاز دارد.

از داوطلبین واجد شرایط خواهشمند است در ساعات اداری باداره کارگزینی و رفاه این بانک خیابان پهلوی روبروی سینما رادیوسیتی خیابان دمشق شماره ۴ مراجعه فرمایند.

استخدام میشود

تعدادی دیپلمه فنی رشته ساختمان که‌آشنائی بزبان انگلیسی داشته باشند جهت خدمت در سد لار واقع در ۱۰۰ کیلومتری تهران مورد نیاز است.

متقاضیان میتوانند همه روزه به آدرس‌بلوار الیزابت خیابان هما کوچه هفتم پلاک ۹۳ شرکت ایمپرجیلو (تسا)مراجعه نمایند.

آگهی استخدام

کارخانجات خلیج‌مرکزی به‌تعدادی کارگرکه خدمت وظیفه را انجام و یا معافیت غیرپزشکی داشته‌و دارای سواد درحدود پنجم ابتدائی ویا پنجم متوسطه بوده‌باشد نیازمنداست. داوطلبان به نشانی زیر در ایام هفته غیراز روزهای‌تعطیل مراجعه نمایند.

کارگزینی کارخانجات خلیج‌مرکزی نشانی تهران جاده جنوبی کرج خیابان بیمارستان شماره ۲ سازمان بیمه‌های اجتماعی‌کارخانجات خلیج مرکزی.

مهندسین مشاور

یکنفر مهندس ساختمان که ۲ سال تجربه علمی در امورساختمانی‌داشته باشد جهت‌نظارت کارگاه ساختمانی در مهاباد به همکاری دعوت مینماید.

واجدین‌شرایط لطفا باتلفن‌های ۶۶۳۷۲۰ و ۶۲۷۲۳۰ تماس بگیرند ۱ـ۳

دیپلمه

دوشیزه یا بانو ،ماشین‌نویس با حقوق‌مکفی استخدام میشود

تلفن ۸۹۱۰۴۵

یکنفر مهندس راه وساختمان

با حداقل ۵ سال یابیشتر تجربه کار های ساختمانی در شرکتهای پیمانکاری وارد به امور اجرائی ـ متره‌ـ صورت وضعیت و غیره برای سرپرستی کارگاه بوشهر بهمکاری‌دعوت میشود لطفا قبل از ظهر هاباتلفن ۳ـ۸۹۵۶۹۲ آقای مهندس امینیان تماس بگیرید.

استخدام

۱ـ کابینت‌ساز و کمدساز فلزی

۲ـ پرسکار

۳ـ نجار فرنگی‌ساز

۴ـ کارگر ساده

واجدین شرایط بین ساعت ۸ صبح الی ۴ بعدازظهر به کیلومتر ۱۶ جاده مخصوص کرج مقابل پمپ‌بنزین شرکت وارکوویا با تلفن ۹۵۵۷۱۷ تماس بگیرند

استخدام ماشین‌نویس فارسی

مهندسین‌مشاور بوربور

یك نفر ماشین نویس فارسی را با حداقل۳ سال سابقه کار به‌همکاری دعوت‌مینمایدکسانی که در حوالی دروس سکونت داشته باشند حق تقدم دارند.

آدرس دروس بلوار شهرزاد پلاك ۱۸۸ تلفن ۲۶۵۰۵۱

شرکت سهامی زمزم مرکزی

بخدمت چندنفرحسابدارلیسانسیه ویا افرادیکه تجربیات ومعلوماتی در حدود لیسانسیه حسابداری داشته باشند) برای خدمت در شهرستانهای درجه یک ایران نیازمند است.

داوطلبان برای اطلاع بیشتر به‌شرکت‌سهامی زمزم مرکزی اداره‌سازمان و آموزش واقع در محوطه شیشه سازی مینا کیلومتر ۱۱ جاده‌کرج مراجعه و یا با تلفنهای ۹۵۷۹۶۴ـ ۹۵۸۵۰۲ و ۹۶۳۰۳۹ آقای فنائیان مراجعه نمایند.

آگهی استخدام

شرکت الکترولوکس ایران بافراد مشروحه ذیل نیازمند است:

۱ـ ماشین‌نویس فارسی و لاتین با تحصیلات دیپلم و حداقل ۲سال تجربه مفید

۲ـ انباردار قادر به ارائه تضمین و حداقل ۲سال تجربه مفید.

۳ـ نگهبان ، قادر به ارائه تضمین‌وگذرانیدن خدمت نظام‌وظیفه

۴ـ تحصیلدار قادر به ارائه تضمین وحداقل ۱سال تجربه مفید.

متقاضیان میتوانند با در دست داشتن‌مدارک لازم به دفتر مرکزی شرکت واقع در خیابان تخت جمشید. روبروی سفارت امریکا شماره ۳۵۱ مراجعه نمایند.

شرکت سهامی مدرن تکنیک

بمنظور توسعه‌وتکمیل کادرفنی خوددر تهران وشهرستان‌افرادزیررا استخدام‌می نماید

۱ـ جوشکار اسکلت فلزی درجه ۱ ودرجه ۲

۲ـ مونتاژکار اسکلت فلزی

۳ـ سرپرست سمت نقشی

۴ـ نقاش باتجربه (پستولت کار)

۵ـ تعمیرکار وسائل برقی کارخانه

متقاضیان به کارگزینی کارخانه واقع درجاده ساوه کیلومتر۸بعدازایستگاه گل صحراکارخانه شرکت سهامی صنعتی مدرن تکنیك مراجعه نمایند

سدیر کارگاه

شرکت سهامی صنعتی مدرن تکنیك برای اداره کارگاه ساخت وسائل حمل‌ونقل دریائی در بندر شاپور یکنفرکه تجربه اداره کارگاه فنی‌را داشته باشد استخدام مینماید.

متقاضیان به دفتر مرکزی شرکت واقع در خیابان تخت‌طاووس سه راه امیراتابک‌ساختمان مدرن تکنیک‌طبقه چهارم مراجعه نمایند.

آگهی استخدام

شرکت سهامی خاص ایرانگاز افراد زیر را که دارای برگ پایان خدمت نظام ویا معافی‌دائم می باشند بصورت تمام وقت باشرایط ومزایای خوب استخدام میکند:

۱ـ لیسانسیه بازرگانی و حسابداری برای سرپرستی‌مراکز توزیع گازمایع در مراکزاستان

۲ـ دیپلمه بازرگانی و ریاضی جهت تصدی سرپرست مراکز توزیع گاز مایع شهرستان.

۳ـ ماشین‌نویس فارسی و انگلیسی

۴ـ پانچیست.

متقاضیان واجد شرایط میتوانند همه‌روزه از ساعت ۸ صبح الی ۱۲ به آدرس تهران ـ خیابان سپهبد زاهدی، فیشرآباد ، خیابان نیکو،شماره۵ دائره کارگزینی مراجعه نمایند.

استخدام میشود

یك شرکت بازرگانی به ۳نفرحسابدار وکمك حسابدار با سابقه بخصوص درامور حسابداری بازرگانی ، اعم از بازنشسته و غیر بازنشسته و ۲ نفر ماشین‌نویس فارسی تمام وقت‌نیازمند است.

داوطلبین مشخصات کامل خود را بصندوق پستی ۱۹۱۳ ارسال دارند.

استخدام

شرکت تهران الکتریك (سهامی خاص)نماینده ماشینهای اداری

الیونی olivetti

به تعدادی کارمند برای قسمت فروش‌سیستم های اداری خویش نیازمند است.

علاقمندان میتوانند برای‌کسب اطلاعات‌بیشتر به خیابان ویلا شماره ۶۴ مراجعه و یا با تلفن ۸۳۴۱۲۴ـ۸ تماس بگیرند.

آدامس خروس نشان مکانیک

ماشین‌آلات بسته بندی استخدام مینماید.

آدرس ـ آیزنهاور چهارراه خوش تلفن ۹۵۹۴۹۲ و ۹۵۴۷۱۱

شرکت تعاونی مصرف جام جم

(تعاونی کارکنان سازمان رادیو تلویزیون ملی ایران) بمنظور تکمیل کادر خود استخدام میکند.

۱ـ کارشناس تدارکات و سفارشات با درجه لیسانس یا دیپلم و حداقل ۵ سال سابقه کار ۲ نفر

۲ـ کارشناس انبارداری با حداقل ۵ سال سابقه کار ۲ نفر

داوطلبان میتوانند تا ۱۵ اردیبهشت ماه‌همه روزه از ساعت ۹ الی۱۳ به‌امور اداری شرکت واقع در ساختمان رادیو تلویزیون ملی ایران چهارراه تخت طاوس روزولت مراجعه فرمایند.

شرکت علاءالدین ایران افراد زیر را بهمکاری دعوت مینماید:

۱ـ فوق دیپلم و یا دیپلم مکانیك برای دایره فروش لوازم هوای فشرده.
الف ـ آشنا بزبان انگلیسی
ب ـ یکسال سابقه کار برای فوق دیپلم ودو سال سابقه کار برای دیپلم.
ج ـ دارای گواهینامه رانندگی ، (کسانیکه دارای وسیله نقلیه باشند مقدمترند)

۲ـ حسابدار با حداقل یکسال سابقه‌کار.

۳ـ تحصیلدار با ضمانت ملکی.

۴ـ کارمند برنامه ریزی با مشخصات زیر.
الف ـ آشنا بامور کاردکس و زمان سنجی.
ب ـ دیپلم و یا حدود آن ،دارای‌حداقل یکسال سابقه کار در موسسات تولیدی.

۵ـ خانم با تحصیلات دیپلم ویا حدود آن، حداقل یکسال تجربه در امور کاردکس موادو قطعات.

۶ـ فوق دیپلم یا دیپلم برق صنعتی (فشار ضعیف).

۷ـ برقکار ورزیده صنعتی باسابقه کار.

۸ـ مکانیك ماشین‌آلات صنعتی با سابقه‌کار.

۹ـ کارگر (زن)

از متقاضیان واجد شرایط تقاضا میشود در یکی از ساعات اداری به کارگزینی شرکت ـ علاءالدین واقع در کیلومتر ۱۴ جاده مخصوص کرج مراجعه نمایند.

استخدام رسمی

مرکز پزشکی دادگستری وابسته به سازمان تامین خدمات درمانی به افراد زیر با حقوق‌مکفی نیاز دارد.

۱ـ مامای لیسانسیه یا دیپلمه ۲ نفر

۲ـ پرستار لیسانسیه ۴ نفر

۳ـ تکنیسین آزمایشگاه لیسانس یا فوق دیپلم ۴ نفر

۴ـ تکنیسین رادیولوژی لیسانس یا فوق دیپلم ۴ نفر

۵ـ بانو یا دوشیزه با مدرك تحصیلی سوم متوسطه ۵ نفر

آدرس ـ میدان فردوسی . خیابان پارس بیمارستان دادگستری . همه روزه از ساعت ۸ الی ۱۲ مراجعه نمایند. ۱ـ۳

شرکت سهامی نوسازی‌وعمران تهران استخدام میکند

کارمند حسابداری «معین نویس» با سه سال سابقه کار.

داوطلبین همه روزه بجز ۵شنبه هاو جمعه‌ها از ساعت ۹ صبح تا ۵بعداز ظهر بدفتر شرکت سهامی نوسازی و عمران تهران واقع درخیابان تخت جمشید خیابان ملك‌الشعرای بهار شماره ۱۵ مراجعه‌نمایند. ۱ـ۶

استخدام کارگر

شرکت زنگسازی هاویلوکس تعدادی کارگر باتحصیلات حدود ششم ابتدائیو تعدادی دیگر باسواد خواندنو نوشتن «باحداقل دریافتی ماهیانه ۹۰۰۰ ریال» بادردست داشتن برگ خاتمه خدمت یامعافی دائم استخدام مینماید.

متقاضیان واجدشرایط میتوانند همه روزه‌باستثنای روز های تعطیل بین‌ساعات۹ صبح‌الی ۱۲ ظهر بکارگزینی شرکت واقع درکیلومتر ۱۵جاده مخصوص‌کرج ایستگاه کیم، شرکت زنگسازی هاویلوکس مراجعه نمایند.

نیازمندیهای اطلاعات تلفنی آگهی می‌پذیرد

۳۱۱۲۲۴-۳۱۱۲۲۵-۳۱۱۲۲۷
۳۱۱۲۲۹-۳۱۱۲۳۰-۳۱۲۴۱۳

اطلاعیه شرکت تولیدی کارخانجات و مبل‌وصنعت

چوب دقت مشهد

قابل توجه کلیه مهندسین ـ مقاطعه‌کاران و معماران

این شرکت با ۴۰ سال سابقه از اول خرداد ماه سال جاری با مجهزترین ماشین‌آلات روز انواع تولیدات چوبی مخصوصا دروپنجره و پارکت را ببازار عرضه میدارد. خواهشمند است جهت تامین مصارف خود هم اکنون بانمایشگاه شماره ۳ مشهد باتلفن ۳۱۹۲۹ تماس حاصل فرمائید.

آگهی استخدام

شرکت داروئی ایران‌اورگانون

جهت اداره مرکزی خود بیك نفر کارمند حسابداری با شرایط ذیل احتیاج دارد :

۱ـ داشتن دیپلم کامل متوسطه
۲ـ دارا بودن برگ خاتمه خدمت سربازی و یامعافی
۳ـ آشنا بزبان انگلیسی
۴ـ حداقل دوسال سابقه کار

واجدین شرایط می توانند از ساعت ۸صبح الی۲ بعداز ظهر باتلفن های ۸۴۱۱۱۹و۸۴۲۱۲۷ تماس حاصل نمایند .

Ref.: A-40 APRIL 1976

A MAJOR IRANIAN LOCAL MANUFACTURING ORGANISATION WISHES TO EMPLOY

1— ELECTRO-MECHANICAL ENGINEER
(مهندس تعمیر ماشین الات)

WITH GOOD KNOWLEDGE OF Electronics (or vice versa) with deep understanding and broad experience in the management, operation and maintenance of plant, machinery and equipment. Familiarity with manufacturing processes and techniques such as press-work, metal finishing, electronically controlled spot-welding, steam boilers , water treatment, air compressors, assembly, layout planning and material handling would be desirable. A University Degree or equivalent (Iranian or Foreign) is preferable. Must be fluent in English and Farsi. Experience in supervising and training of staff. Expected to establish and control a systematic routine maintenance system.
(QUOTE: A-41)

2— MECHANICAL ENGINEER(S) (مهندس تولید)

preferably foreign graduate, fluent in English with broad experience of Factory Floor and Assembly Production Engineering techniques in a high flow mass production environment such as in the (metal) domestic appliances and/or automotive industries.

— JUNIOR APPOINTMENT: Positive thinker with a high degree of drive and initiative. Some experience of work on the factory floor and in supervising staff and personnel in production mode an advantage.
(QUOTE: A-42)

— SENIOR APPOINIMENT: Sufficient and sound experience in supervising and training of staff. preferably has acquired a sound practical knowledge of all aspects of production management by a sensible progression through service and line management in a general engineering environment. Will need a sympathetic but positive attitude to staff management.
(QUOTE: A43)

— QUALITY CONTROL AND SUPERVISION: Sufficient previous experience in this discipline; systematic and routine control in supervision of quality and adherence to specifications and design data.
(QUOTE: A-44)

N.B.: All candidates must be prepared to roll up their sleeves and get on with the detail work, in addition to the points covered above (instead of asking for and expecting a desk job first).

3— AUTOMOTIVE SERVICE ENGINEER
(مهندس تعمیر اتومبیل)

preferably foreign graduate with some practical field experience in motorcar Service Station Work and/or Management. Both good technical and administrative experience required . Ability to maintain fluent, positive communications with personnel in and outside the Company is of vital importance. Fluent in English and Farsi. Experience in supervising and training of staff.
(QUOTE: A-45)

4 — YOUNG MALE DRAUGHTSMAN
(نقشه کش قطعات مکانیکی)

PREFERABLY WITH SOME PREVIOUS EXPERIENCE OF TECHNICAL DRAWINGS IN THE METAL AND MECHANICAL INDUSTRIES (domestic appliances, motor and automotive engineering, etc...) and/or in jigs and fixtures, tooling, press-work dies, etc... Very good knowledge of English. Some administrative ability desirable.
(QUOTE: A-46)

5— YOUNG MALE CLERK, (کارمند فنی)

preferably technically oriented (i.e. some technical knowledge, perhaps some previous experience working in industry) or keen and interested to learn techniques in industry. Some flair and curiousity, intelligence, desire to learn. Some administrative experience in technical offices in industry (experience in controlling, filing and communicating engineering documentation such as drawings, data and specifications, engineering letters and instructions) an advantage, preference will be given to those also able to type both in English and Farsi. Good fluency in both English and Farsi desired.
(QUOTE: A-47)

Brief but comprehensive details of career and salary to date, which will be treated in confidence, should be sent in the first instance to: P.O. BOX NO.1508, Central Post Office, Teheran

(تهران پست مرکزی، صندوق پستی شماره ۱۵۰۸)

سرپرست تعمیرگاه دستگاههای سردکننده . یکنفر کمك مهندس یا تکنیسین باتجربه

برای تعمیرات دستگاههای سردکننده متحرك کامیون و اتوبوس با حقوق مکفی استخدام میشود کسانیکه بزبان انگلیسی آشنائی دارند مقدمند

شرکت سهامی رادکو ـ خیابان قدیم شمیران بالاتر از سینما مولن‌روژ شماره ۵۹۳ تلفن های : ۴۳ـ۷۵۲۱۴۱

شرکت ساختمانی فسان استخدام مینماید

برای انجام کارهای نصب استخوان‌بندی فلزی پیش‌ساخته درتهران و شهرستانها اشخاص زیر استخدام میگردند :

۱ـ مهندس ساختمان ۵ نفر
۲ـ تکنیسین باسابقه حداقل سه سال کار در امور نصب استخوان‌بندی فلزی ۱۵نفر
۳ـ کارگر متخصص باسابقه حداقل سه‌سال کاردرامورنصب استخوانبندی‌فلزی ۵۰نفر
۴ـ راننده جرثقیل دارای‌گواهینامه پایه‌یک وحداقل دوسال‌کار باجرثقیل ۴ نفر
۵ـ جوشکار با سابقه حداقل سه سال کار ۵ نفر
۶ـ برشکار با سابقه حداقل سه سال کار ۵ نفر
۷ـ آبروساز با سابقه حداقل سه سال کار ۵ نفر

ـ درمورد ردیف۲ـ۳ـ۴ـ۵ـ۶ـ۷ داوطلبان باید مدارک لازم مبین سابقه کار را ارائه فرمایند .

داوطلبان واجد صلاحیت باباالاترین سطح حقوق فعلی دررشته خود استخدام میگردند

ـ داوطلبان هرروزه از ساعت ۸الی۱۲ به نشانی خیابان آناتول‌فرانس، شماره۹۹ طبقه همکف، اموراستخدام مراجعه‌فرمایند.

تعمیرگاه بزرگ کامیون تهران

«شرکت سهامی خاص»

آگهی استخدام

۱ـ جوشکار درجه دو ۳ نفر
۲ـ جوشکار درجه سه ۷ نفر
۳ـ آهنگر درجه سه ۱۰ نفر
۴ـ کارگر ساده علاقمند بامور فنی ۵ نفر
۵ـ مونتاژکار جك کمپرسی ۲ نفر
۶ـ مکانیك درجه دو با سابقه کار۸نفر

حائزین شرایط از طرح طبقه‌بندی مشاغل برخوردار و از سود ویژه سالیانه و سرویس مجانی و رستوران ومزایای بیمه و بازنشستگی استفاده خواهند نمود.

کسانیکه خدمت نظام را انجام و یا معافیت غیر پزشکی و مدرك بیکار را دارند میتوانند همه روزه باستثنای روزهای پنجشنبه و جمعه به آدرس جاده قدیم کرج ۲ کیلومترباالاتر از شیر پاستوریزه مراجعه نمایند تلفن ۹۵۴۰۷۶

کار

گروه صنایع ساختمانی افراد واجد شرایط ذیل را دعوت بهمکاری مینماید .

۱ـ مهندس راه و ساختمان باحداقل ۴ سال سابقه‌کار کارگاهی تحصیلات فوق لیسانس .
۲ـ تکنیسین درجه یک ساختمان با حداقل ۵ سال سابقه کار.
۳ـ کارمند امور بیمه و مسافرت با ۲ سال سابقه کار آشنا بزبان انگلیسی تحصیلات دیلم.

داوطلبین به‌اداره استخدامی گروه واقع در خیابان سپهبد زاهدی نرسیده به کریمخان زند شماره ۲۸۵ مراجعه نمایند.

استخدام لوله‌کش و جوشکار

جاده قدیم شمیران مقابل حسینیه ارشاد شرکت آنال تلفن ۲۳۳۳۹۸

آدامس خروس نشان کارگر ساده برای شیفت شب از ۸ بعد از ظهر الی ۶ صبح استخدام مینماید .

آدرس ـ آیژ نهاور چهارراه خوش تلفن ۹۵۹۴۹۲ و ۹۵۴۷۱۱

آگهی استخدام

شرکت داروئی معتبر احتیاج به استخدام یکنفر حسابدار واجد شرایط و آشنا بامورمالی و حسابداری داروئی دارد، خواهشمند است واجدین شرایط مشخصات کامل و نشانی خود را بصندوق پستی ۱۸۶۸ تهران ارسال دارند.

اونیورسال

شرکت سهامی خاص

افراد زیر را به همکاری دعوت مینماید.

۱ـ یک نفر دوشیزه یا بانوی ماشین‌نویس .
۲ـ یک نفر دیپلمه ساکن شهرری .
۳ـ یک نفر برفکار (یا سیمکش)
۴ـ قالبساز و فرزکار .
۵ـ سرویس‌کار با تجربه و یاکارآموز سرویس با داشتن گواهینامه رانندگی .
۶ـ کارگر نمونه‌ساز .
۷ـ راننده جهت بنز برای توزیع محصول .

داوطلبان به محل کارگزینی شرکت واقع در انتهای سیمتری نارمك خیابان چهل جنب دانشکده علم وصنعت مراجعه فرمایند.

استخدام میشود

خدمات افراد زیر موردنیاز می باشد

۱ـ مهندس راه و ساختمان‌باه سال‌سابقه کار برای‌تهران و سنندج
۲ـ مترور باسابقه کار کافی جهت تهران

خواهشمند است از ساعت ۸الی ۱۲ باتلفنهای ۶۲۷۷۴۸ و ۶۲۱۱۲۱ تماس حاصل فرمائید .

گروه تولیدی دوش KOUROSH MFG. GROUP

Executive Secretary
for Managing Director
Kourosh Mfg. Group

requires a bilingual secretary with following qualifications:

— Good command of English
— Experience in secretarial work and shorthand.
— Good typing experience both Farsi and Latin
— No military obligation

Applicants should send their resume indicating salary required to:

Managing Director
P.O. Box 3258
TEHRAN

شرکت سهامی خاص دیزل الکتریک

جهت کادر اداری خود باشخاص زیر نیازمند است :

۱ـ حسابدار با تجربه ۵ نفر
۲ـ کارمند حسابداری ۲ نفر
۳ـ کارمند جهت ترخیص کالا ۴نفر
۴ـ کارمند جهت دایره سفارشات ۲ نفر
۵ـ فروشنده لوازم یدکی ۴ نفر
۶ـ بازاریاب آشنا بزبان انگلیسی ۲ نفر
۷ـ دوشیزه یا بانو ماشین نویس فارسی ولاتین ۲ نفر
۸ـ دوشیزه یا بانو وارد در امور بایگانی ۲نفر
۹ـ راننده تصدیق یك و دو ۴ نفر
۱۰ـ کارگر ساده‌جهت‌کادر انبار ۱۰ نفر

لطفا واجدین شرایط بین ساعت ۷٫۵ صبح الی ۴٫۵ بعداز ظهر به شرکت سهامی‌خاص‌دیزل‌الکتریك خیابان امیرکبیر کاشی ۱۸۰ مراجعه نمایند .

شرکت ملی نفت ایران

آگهی استخدام تکنیسین

شرکت ملی نفت ایران جهت تربیت کادر تکنیسین برای مشاغل مختلف فنی و اداری تعدادی کارمند مرد با شرایط زیر از طریق آزمایش کتبی ومصاحبه برای خدمت در شرکت سهامی خاص خدمات نفت ایران در مناطق نفتخیزجنوب(اهواز ـ آغاجاری ـ گچساران ـ بندرماهشهروخارگ) استخدام مینماید .

شرایط :

۱ـ دارابودن دیپلم کامل متوسطه در رشته‌های طبیعی ـ ریاضی‌و یا دیپلم یا فوق‌دیپلم از هنرستان‌ها در یکی از رشته های برق ـ میکانیک ـ فلـزکاری و اتومیکانیک و راه و ساختمان با معدل کتبی (سال ششم) ۱۲بالا. فارغ‌التحصیلان هنرستانها بایستی ریز نمرات سال آخـر تحصیلی خود را ارائه دهند .
۲ـ حداکثر سن ۳۰ سال (متولدین سال ۱۳۲۵ ببالا) .

تبصره : داوطلبانیکه سن آنها از ۲۵ سال بیشتر باشد بایستی در یکی از رشته‌های فوق دارای سابقه کار باشند.

۳ـ تائید صحت مزاج ازطرف‌بهداری شرکت ملی نفت ایران .
۴ـ دارابودن گواهی پایان خدمت وظیفه و یامعافیت دائم .
۵ـ شاغل‌نبودن در سازمانهـا و موسسات دولتی و یا وابسته به دولت.
۶ـ آشنائی به زبان انگلیسی .
۷ـ قبول‌شدگان در آغاجـاری ـ گچساران ـ و خارگ تا زمانیکه منـزل سازمانی موجود نباشد مسئول تهیه‌مسکن خود بوده و از فوق‌العاده مسکن استفاده مینمایند .

به سایرین که محل خدمت آنها در اهواز خواهد بود فقط فوق‌العاده مسکن پرداخت خواهدشد و قبول‌شدگان‌مسئول تهیه مسکن خود میباشند.

داوطلبان واجد شرایط میتوانند با دردست‌داشتن شناسنامه عکس‌دار ـ اصل آخرین مدرك تحصیلی ـ گواهی پایان خدمت یا معافیت از خدمت وظیفه و سه قطعه عکس ۴×۶ که مشخصات آنان‌پشت آنها نوشته شده باشد ازتاریخ۱۵فروردین ماه سال ۲۵۳۵ شاهنشاهی (۱۳۵۵) بمدت دو هفته شخصا به‌اداره استخدام شرکت سهامی خاص خدمات نفت ایران ـ اهواز یا به ادارات پرسنل شرکت در اغاجاری ـ گچساران ـ خارگ ومسجدسلیمان مراجعه وکارت ورود به جلسه امتحان رادریافت دارند.

گروه صنعتی شهریار

آگهی استخدام

گروه صنعتی شهریار برای کاردرکارخانجات پولادسازی شهریاردراهواز افراد زیررابهمکاری دعوت‌می‌نماید

۱ـ تعدادی مهندس مکانیك .
۲ـ مدیر امور اداری مجرب
۳ـ حسابدار مسلط به ثبت دفاتر قانونی‌با حداقل ۳ سال تجربه (برای تهران) .
۴ـ حسابدارمتصدی‌صدور اسنادحسابداری باحداقل دوسال تجربه (برای تهران).
۵ـ تعدادی دیپلمه ریاضی برای تهران و اهواز .

علاقمندان جهت کسب اطلاعات بیشتر با تلفن ۶۶۱۶۴۰ تماس حاصل نمایند .

داوطلبان در اهواز بکارگزینی کارخانجات پولادسازی شهریار (واقع در کیلومتر ۹ جاده خرمشهر) ودر تهران‌بکارگزینی کل‌گروه‌صنعتی شهریار واقع در خیابان بهجت‌آباد شماره ۲۴۸ مراجعه فرمایند .

آگهی استخدام

۱ـ مباشر اسفالت.
۲ ـ انباردار
۳ـ حسابدار
۴ـ مکانیك سنگین
۵ـ مهندس تاسیسات

محل کارخارج ازتهران ـ عباس آباد خیابان مهناز ـ تکتی ۱۷۱و ۱۷۳ تلفن ۸۴۱۹۶۰ ـ ۸۵۱۶۹۰ ـ ۸۵۱۴۱۹ شرکت د.ا.س .

۱ـ۲ آ ـ ۱۶۴۴

استخدام مدیر کارخانه

یك کارخانه مشروب سازی بزرك بادویست کارگر به یکنفر مدیر لایق که بتواند اداره و سرپرستی را تمام وقت به‌عهده بگیرد نیازمند است افرادیکه سابقه و تحصیلات بیشتر داشته باشند ارجحیت دارند.

واجدین شرایط مشخصات و حقوق مورد تقاضا همراه باسابقه‌کار با صندوق پستی۱۹۳ تهران مکاتبه فرمایند.

شرکت ملی نفت ایران

آگهی استخدام کارگر

شرکت ملی نفت ایران جهت خدمت درشرکت سهامی خاص خدمات نفت ایران ـ مناطق نفت خیز جنوب (اهواز ـ آغاجاری ـ گچساران ـ مسجد سلیمان وجزیره خارك) تعدادی کارگر مرد برای مشاغل زیر از طریق آزمایش کتبی و مصاحبه استخدام مینماید :

۱ـ اپراتور دستگاههای بهره‌برداری.
۲ـ اپراتور دستگاههای گاز و گاز مایع.
۳ـ مکانیك تعمیرات ماشین آلات موتورو توربین‌ها.
۴ـ مکانیك تعمیرات برق و برق فشار قوی.
۵ـ مکانیك تعمیرات دستگاههای‌الکترونیکی.
۶ـ مکانیك تعمیرات ابزار دقیق.
۷ـ مکانیك نصب تاسیسات (تعمیرات کلی تاسیسات فلزی ساختمانی) .
۸ـ مکانیك تعمیرات لوله ولوله‌کشی
۹ـ تراشکار
۱۰ـ جوشکار
۱۱ـ راننده پایه یک
۱۲ـ راننده ماشینهای متحرك ساختمانی وانواع جرائقال.

شرایط :

۱ـ تحصیلات : حداقل گواهی‌نامه قبولی پایان دوره ابتدائی و حداکثر چهارم‌متوسطه
۲ـ سن : حداکثر سن ۳۰ سال(متولدین ۱۳۲۵ ببالا).

تبصره : داوطلبانیکه سن آنها از ۲۳سال بیشتر باشد بایستی در یکی از رشته‌های‌فوق دارای سابقه کار باشند.

۳ـ وضعیت خدمت وظیفه: داشتن گواهی پایان خدمت وظیفه یا معافیت دائم.
۴ـ تایید صحت مزاج از طرف بهداری شرکت ملی نفت ایران .
۵ـ شاغل نبودن در سازمانها وموسسات دولتی ووابسته به دولت.
۶ـ قبول‌شدگان‌در آغاجاری ـ گچساران ـ مسجد سلیمان و خارك تا زمانیکه منزل سازمانی موجود نباشد مسئول تهیه مسکن خود بوده واز فوق‌العاده مسکن استفاده مینمایند.

بسایرین که محل خدمت آنها در اهواز خواهد بود فقط فوق‌العاده مسکن‌پرداخت خواهد شد و قبول شدگان مسئول تهیه‌مسکن خود میباشند.

داوطلبان واجد شرایط میتوانند شخصا با همراه داشتن‌شناسنامه عکس‌دار ـ گواهی پایان خدمت وظیفه یا معافیت ـ اصل آخرین مدرك تحصیلی و سه قطعه عکس ۴×۶که مشخصاتشان در پشت آن نوشته شده باشد از تاریخ ۱۵ فروردین ماه سال ۲۵۳۵ شاهنشاهی (۱۳۵۵) بمدت دو هفته در اهواز به‌اداره امور کارگران (واقع در کارون) و در نواحی نامبرده بالا بادارات پرسنل شرکت سهامی خاص خدمات نفت ایران جهت ثبت‌نام مراجعه وکارت ورود بجلسه امتحان دریافت دارند.

تاریخ ومحل برگزاری آزمایش کتبی پس از انقضای مدت نامنویسی از طریق یادداشت هفتگی ـ جراید محلی ورادیو نفت ملی‌باطلاع خواهد رسید.

م‌الف ۱۲۸۸

نیازمندیهای اطلاعات

برای دادن آگهی تلفنی باشماره‌های ذیل تماس حاصل فرمائید
تلفنهای: ۳۱۲۴۱۳-۳۱۱۲۲۷

فروش دست دوم

قابل توجه دوستداران اشیاء عتیقه
یکدست ساعت شمعدان برنزی بسیار نفیس و دو جفت گلدان مرغی‌دین به بلندی ۶۴سانت‌سالم و بدون عیب و مجسمه برنزی و سایر اجناس عتیقه دیگر از مجموعه‌و کلکسیون شخصی واقع در کوی کن دویست دستگاه خیابان هفتم پلاك ۹ تلفن ۹۴۳۲۵۶ از ده صبح الی یازده‌شب بفروش میرسد .

مبل استیل طلائی سبك لوئی‌وتزار مخلوط
در ۲۸ پارچه عصرها به تلفن‌ـ ۷۵۲۶۶۷ مراجعه شود . ا‌ـ ۱۵۸۱

لباسهای زنانه
دست دوم که خیلی کم‌استفاده شده بامارکهای معروف‌خارجی به مدت یک هفته بفروش‌میرسد آدرس · پهلوی بالای میدان ونک‌اول خیابان بیژن شماره۱۱ آپارتمان ۱۰۳ صبحها ۱۰تا۱۲ وبعدازظهرها ۳تا۵

بعلت مسافرت سرویس کامل اثاثیه منزل بفروش میرسدبعداز ظهرها ۷تا۹ وجمعه‌ها تلفن ـ ۸۹۴۸۸۲ ۴۱ ۱۶۹۰

قابل توجه جوانان
استریو عالی‌قاپو در بازارصفویه بامجهزترین دستگاهها‌وموقعیت عالی باتمام وسایل بعلت‌مسافرت بفروش میرسد تلفن ۲۷۲۵۳۱ ۱ـ۲ آ‌ـ ۴۳۹

خرید اثاثیه

فرش ایران نوین
خریدار قالی و قالیچه وتعویض فرشهای‌نوباکهنه تلفن ۶۵۳۱۹۵

گالری فرش
شایان ۶۶۱۰۶۹ بهترین خریدار قالی و قالیچه کهنه و نو کاخ ۷۹

فروش اتومبیل

بنز
بنز ۲۳۰ اس مدل ۶۶ سرمه‌ای باکولر رادیو شیشه رنگی‌فرمان هیدرولیک قیمت ۴۶ هزارتومان ۸۵۹۹۰۶ ۱ـ۳ آ‌ـ ۱۴۲۰

پژو
پژو ۴۰۴ مدل ۶۹ البالوئی‌رنگ با پخش صوت فروشی تلفن ـ ۲۳۷۹۳۵ ۱ـ۲ آ‌ـ ۱۵۰۵

پژو ۵۰۴ مدل ۷۱ بارادیو و ضبط و گرمکن شیشه عقب مقطوع ۴۷ هزار تومان شهباز خیابان‌گوته‌جنب‌مسجدمعزالدوله شماره ۱۹۰ تلفن ۳۵۱۵۷۱ ۱ـ۵ آ‌ـ ۱۴۳۴

پژو ۳۰۴ مدل ۷۳ بسیار تمیز رادیو سقف کشوئی‌شیشه‌گرمکن عقب تلفن ۹۳۳۵۷۶

پژو ۵۰۴ مدل ۷۱ بارادیو و ضبط و گرمکن شیشه عقب مقطوع ۵۵ هزار تومان شهباز خیابان گوته‌جنب‌مسجدمعزالدوله شماره ۱۹۰ تلفن ۳۵۱۵۷۱ ۱ـ۵ آ‌ـ ۱۴۳۴

الدزمبیل ۶۹ بابیمه کامل‌شش‌ـ سیلندر باکولروپخش‌شیشه رنگی ترمز بوستر طلائی واگذاری سفارت آمریکا بعلت مسافرت‌به امریکا فوری بفروش میرسددر پارکینگ سینما شهر فرنگ بازدید فرمائید تلفن ۶۲۷۲۹۰ ۱ـ۴

ب‌ام‌و۲۰۰۲ مدل ۷۱ شیری ـ ۴۶۰۰۰۰ ریال تلفن ۶۶۷۳۳۷ از صبح تا۸ آ‌ـ ۱۶۵۹

شورولت
شورلت ۶۴
یکدستگاه شورلت ایمپالامدل۶۴ رنگ سفید تودوزی نو موتور تازه‌تعمیر بفروش میرسد تلفن ۲۸۱۶۰۰ ۱ـ۲ آ‌ـ ۱۴۱۲

شورولت ایمپالا
۶ سیلندر مدل ۶۸ خیلی تمیز ۱۰ صبح الی ۳ بعد از ظهر ۸۲۴۲۹۱

اتومبیل مکوان مدل ۷۳آبی‌رنگ اتوماتیک بارادیو و پخش تمام باند فیلیپس تازه نمره شده بفروش میرسد ۸۳۰۴۷۴ ۱ـ۲ آ‌ـ ۱۶۱۱

تریمف
تریمف مدل ۷۳ جی‌تی رادیو ضبط استریو بایخ‌شکن فروشی بعدازظهرها ۵ببعدتلفن ۸۳۷۷۹۴ ۱ـ۵ آ‌ـ ۱۸۷۱

فیات ۱۲۴ ـ ۱۸۰۰ سفارش آمریکا مدل آخر ۷۵ بارادیو فابریک‌تلفن۳۱۱۲۱۴ ـ۳۱۱۲۱۵

فورد تانوس مدل ۵۹ (ام ۱۷)۸ هزار تومان تلفن ۵۶۱۳۹۵

اریامدل ۴۹اتوماتیک‌شیشه‌رنگی رنگ متالیک وکولر ۳۴۱۵۸۴ ۱ـ۳ آ‌ـ ۱۵۵۹

فورد موستانک ۷۶ چهارسیلندر خرمائی متالیک دودرب کوپه‌با تجهیزات کامل دانشجوئی تلفن ۲۳۰۳۶۵ ۱ـ۵ آ‌ـ ۱۵۲۷

ماك ۷۲
۶ سیلندر سوپردار بااطاق‌فلزی ۱۲ متری سربسته بفروش میرسد آدرس جاده‌ساوه‌نرسیده بکارخانه بی‌افگودریچ چهار دانگه باربری افشین مراجعه به آقای مدنی ۱ـ۳ آ‌ـ ۱۶۳۵

فورد فالکن ۶۷ بسیار تمیزتلفن ۷۵۸۳۶۱ ۱ـ۲ آ‌ـ ۱۶۲۸

آمبولانس
۳ آمبولانس سیمرغ با کولر و تهویه و بخاری‌و آژیر فروشی تلفن ۵۳۲۲۱۴

یکعدد موتور سیکلت هوندا ـ الزینور مدل سی ـ ار ۱۲۵ام و یک دستگاه استریو بفروش میرسد تلفن ۵۴ر۸۳۴۶۵۰ شرکت نفت آموکو ایران ۱ـ۴ آ‌ـ ۲۷۵۱

آستین
موقعیت استثنائی
اتومبیل آستین ۳ لیتر مدل‌آخر ۶۹ کارکرد ۳۵ هزارکیلومتر در وضع فوق‌العاده عالی ۴۰ هزار تومان بیواسطه فروشی تلفن ـ ۸۵۲۳۳۲ آ‌ـ ۱۵۹۰

بیوك
بیوك ریویراتمام اتوماتیک‌بسیار شیک کولر رادیو استریو ضبط صوت و غیرو نقدا ۵۰ هزار تومان تلفن ۸۳۳۰۷۱ ـ ۹صبح تا۳ عصر . آ‌ـ ۱۵۸۹

رنجرور
رنجرور وارد شده از لندن نمره نشده فرمان هیدرولیك شیشه رنگی و شیشه گرمکن عقب صبحها از ۹ تا۱۰وعصر ها ۲ تا۳ تلفن ۸۹۱۰۵۱و ۸۹۱۰۵۸ آقای ساداتیان

رامبلر
رامبلر اسپرت جاولین ۹۶سند ۶۸ ـ ۸ سیلندر دنده‌اتوماتیک نقره‌ای متالیک سقف‌چرمی‌فرمان هیدرولیک بشکن شیشه رنگی کولر و تهویه رادیو بخش۴باند استریو فابریک قیمت ۴۳۰۰۰ تومان بدون واسطه فروشی ـ ۹۳۳۵۲۴ آ‌ـ ۱۶۵۷

رنجرور فروشی
ساعت ۴ الی ۸شب ۳۵۳۶۶۷ ۱ـ۲ آ‌ـ ۱۵۹

فروشگاههای اتومبیل

شورلت ایران
آماده تحویل نقدواقساط با بهره بانکی
تلفن ۸۴۸۸۸۷

هیلمن
هیلمن
آماده تحویل ۶۶۴۴۶۶

خرید اتومبیل

فولکس
فولکس استیشن‌ووانت ۷۹۷۶۸۰ آ‌ـ ۱۴۳۱

اتومبیل به‌اقساط‌خریدار و فروشنده‌ایم · تلفن ۶۳۹۱۷۱

کرایه اتومبیل

اتوآسیا
اتومبیلهای تشریفاتی کرایه با راننده در ۲۴ ساعت در خدمت شماست‌تلفن ۷۵۴۹۸۰و ۷۵۱۶۲۰

تهران‌توریست‌تاکسی
با اتومبیلهای سواری و لندرور با راننده بدون راننده در ۲۴ ساعت تلفنهای ۶۵۵۵۶۰ و ۶۵۵۵۷۰

اتومبیل کرایه متقیان با راننده و بدون راننده ۳۱۷۰۶۲ ـ ۳۱۴۹۱۳

اتوکریمی اتومبیل‌باراننده‌وبدون راننده تلفن ۹۵۹۶۹۵

آریاتاکسی ۳۴۹۸۷۹ـ۳۴۵۸۲۹

تهران هراز
اتوبوس‌ومینی‌بوس دربستی‌تلفن ۷۳۱۷۴۸ ۱ـ۳ آ‌ـ۱۶۸۸

جرثقیل
تلفن های جدید اتوبار فردوسی
۷۳۱۱۱۱
۷۳۱۱۱۲
۷۳۵۰۹۲

جرثقیل کامیون فرح بار ۸۵۵۵۵۴ ۸۴۸۴۴۴

ماشین آلات

ماشین قرص زنی خریداریم تلفن۷۹۰۱۴۵

جی ـ ام
بورس خرید و فروش و اجاره همه نوع ماشین‌ـ آلات راهسازی ،کارهای خاکبرداری و آسفالت ۹۲۱۵۳۳و ۹۲۱۵۳۴

آموزشگاهها

ماشین‌نویسی بیژن
با حسن شهرت میدان ژاله‌تلفن ۳۴۸۳۸۴

تدریس خصوصی

کلیه دروس
ششم در منزل
۶۵۲۶۵۹

نظری ـ جامع‌دبیرستان بویژه ششم دانشجوی فوق لیسانس فنی ۷۶۹۷۳۷

مکالمه
از سطح میانه تا عالی توسط معلم خارجی MR. MRS. RUTH ۸۳۳۳۱۹

انگلیسی فرانسه توسط MISS. WIL SON MR. OAKLEY ۹۳۶۱۸۱

رسم فنی
درپنج‌جلسه ۲۶۴۱۶۹

ریاضیات
تا ششم متوسطه تلفن ۹۳۶۱۸۱

انگلیسی‌وفرانسه‌توسط MR. MRS. WALLACE تلفن ۹۳۹۸۹۳

انگلیسی‌وفرانسه‌توسط معلم خارجی ۸۳۳۳۱۹

ریاضیات فیزیك شیمی باتضمین‌قبولی۸۳۳۳۱۹

تدریس کلیه دروس توسط دانشجوی آریامهر ۹۶۷۵۰۷ ۱ـ۵ آ‌ـ ۱۱۱۲

تک‌درس باتضمین
قبولی توسط دبیر لیسانسیه‌با ۷ سال سابقه تدریس ۸۳۳۳۱۹ ۱ـ۳ آ‌ـ ۱۱۲۵

معلم فرانسوی‌درس‌زبان فرانسه را میدهد تلفن بعدازظهر ۸۹۲۷۲۳

تدریس خصوصی زبان انگلیسی ـ آلمانی تحت نظر معلمین مجرب تلفن ۶۵۰۶۹۰و ۶۵۱۳۲۹ ۱ـ۵ آ‌ـ ۱۰۲۳

دروس دبستان‌راهنمائی نظری‌با استادان ورزیده در منزل
۶۵۲۴۵۷

تدریس : ریاضیات و فیزیک چهارم و پنجم و ششم‌دبیرستان توسط لیسانسیه فیزیک تلفن ـ ۲۷۳۶۳۳

تک درس تضمینی ۸۳۳۳۱۹

ریاضیات نظری راهنمائی ۶۶۰۷۷۹

تدریس خصوصی ریاضی پنجم وششم‌دبیرستان‌توسط دانشجوی آریامهر ۹۷۴۹۹۹ اطاق ۴۰۸ آقای هاشمی بعداز ساعت ۱۹

انگلیسی
کنتراتی تضمینی
۶۵۵۷۰۵
تلفن مرکز معلمین خارجی ـ ۸۳۳۳۱۹

پانسیون

پانسیون مدرن مینا
ویژه بانوان‌ودوشیزگان۸۴۷۹۸۱

تزئینات‌ودکوراسیون

موسسه مهندسین مشاور معماری داخلی
باکادر مهندسین‌خارجی‌وداخلی جهت دکوراسیون خانه، دفتر کار ، هتل ، فروشگاه واحیاء ابنیه قدیمی آماده انجام پروژه میباشد تلفن ـ ۸۵۵۷۵۸ ـ۸۵۵۲۸۳

کاغذ دیواری موکت نقاشی ساختمان و تعمیرات پرده‌کرکره تلفن‌های ـ ۷۳۱۳۷۰ و ۷۳۳۷۴۴

تزئینات پیمان
نصب موکت ، کاغذدیواری ، کفپوش ، پرده کرکره توزیع انواع موکت فشرده و پرزدار، چسب موکت چسب‌کاغذدیواری تیغ کاغذ دیواری، قرنیز پلاستیکی هفت سانتی . ۹۴۳۲۹۱ ـ ۹۷۱۸۱۵

با۳تومان
با روزی ۳ تومان منزل‌ومحل‌کار خودرا با بهترین انواع کاغذ دیواری ـ موکت وکفپوش‌تزئین فرمائید .
تزئینات‌مارال۹۷۵۵۱۸

شرکت اتحاد
در خدمت شما تلفن باهمه نوع‌وسائل تزئینی باروزی ۳ تومان ۶۶۸۹۵۰

نقاشی، تزئین، اسفالت ۸۹۵۷۳۲

تزئینات دکور ملیجك ۸۳۲۸۲۳

برای ساختمان شما

پاکتان
انجام کلیه امور نظافتی نقاشی و دکوراسیون ساختمان ۸۳۸۱۷۲ و ۸۲۴۵۸۱

رابیتز
فروش و نصب سقفهای کاذب تلفنهای ۸۱ـ۷۶۱۲۸۰

چکه‌سقف
ایزولاسیون پشت بام بدون خرابی درهر فصل ۷۵۰۶۳۴ آ‌ـ ۲۰۲

آسفالت و عایق
رشمیران‌ـ قلهك ـ تلفن
۲۶۱۳۲۷

خاکبرداری
شرکت ایران پادار مجهز به ماشین‌آلات سنگین جهت خاکبرداری تسطیح واجاره
تلفن ۸۵۴۵۶۶ آ‌ـ ۱۵۰۳

کانال‌کشی ساختمان و نصب کولر تلفن
۷۶۰۹۹۳
۷۶۵۸۹۴

قیرگونی‌و آسفالت‌پشت بام کوچه با تضمین ۷۳۷۳۹۴

نقاشی ساختمان
۸۲۹۳۳۴
شرکت دموس

شرکت نشتجو
محل آسیب‌دیده وترکیدگی لوله های آب و شوفاژ را بادستگاه پیداکرده باجزئی حفاری‌قسمت فرسوده راتعویض مینمایدتلفن‌ـ ۳ـ۲۷۷۹۹۲ آ‌ـ ۳۲۳

پیمانکاری هر نوع ساختمان
شرکت هاتکول تلفن ۸۴۵۴۳۹

شستشوی مبل وفرش

دوراکلین‌سرویس‌آمریکا تلفن های رزرو وقت ۸۴۵۶۸۳ ـ ۸۴۸۳۹۶ ـ ۸۴۸۳۹۵

خشکشوئی
مبلمان ، موکت‌ـ فرش پرده و تشك اتومبیل در محل
تلفن ۷۳۱۳۷۰

R·U English service
آر.یو انگلیش‌سرویس خشکشوئی موکت.فرش مبلمان.پرده وتشک‌اتومبیل درمحل
۸۴۳۸۴۵

قالیشوئی‌ری(طهمورثی)
شهرری چشمه علی پروانه کار ۱۸۰۰۴۱اهالی محترم تهران فرش های اصیل و دست بافت ایرانی خود را به‌دست کارگران کار آزموده دستکار بسپارید در مدت یك هفته پس از خاك‌گیری و شستشو تطهیر شده و جوهر برداری‌وپرداخت‌وخشك تحویل بگیرید . اجرت با ایاب و ذهاب متری یکصد ریال تلفن ۵۹۶۹۷

کلین سرویس
اولین موسسه خشکشوئی‌مبلمان فرش‌موکت‌بادستگاه‌تلفن۹۵۲۵۴۶ خشکشوئی مبلمان‌اطلس یکدست ۵۰ تومان تلفن ۹۷۵۴۳۰

بزرگترین
آناهیتا سرویس
خشکشوئی مبلمان فرش موکت نظافت کلی ساختمان
۷۳۵۳۰۷

قالیشوئی
شربت‌اوغلی
۵۲۲۲۰۳-۹۲۶۱۸۹

ایران ناوارا
خشکشوئی مبل‌و موکت
۸۵۷۵۲۴

خشکشوئی ناتاشا
شستشوی مبلمان، موکت،فرش، پرده داخل اتومبیل در محل ـ تلفن ۹۷۲۷۵۱ آ‌ـ ۲۰۳

کارخانه قالیشوئی
زمرد ۶۶۳۸۰۳

خشکشوئی پرده ومبلمان ظرف ۲۴ ساعت ۷۳۵۳۰۷

کلین‌ماستر
خشکشوئی مبلمان موکت فرش تشك اتومبیل پرده در محل‌با کادر ورزیده درخدمت بهداشت خانواده‌ها تلفن ۸۳۳۷۲۷ و ۸۲۸۶۶۶

کارخانه قالیشوئی‌اطلس تلفن ۹۵۲۵۴۶ و۹۷۵۴۳۰

کارخانه قالیشوئی بیوك تلفن های ۵۵۱۳۶۰ و ۹۷۷۱۱۸

تعمیر تلویزیون

تعمیر همه‌نوع تلویزیون و نصب آنتن فوری ۷۵۱۷۲۰

تعمیرگاه مجاز آر. تی. آی آر. سی. ای
مخصوص شمال‌شرق شمیرانات
۷۶۹۶۳۰
۷۵۵۴۵۰

شاوب لورنس فیلیپس
آر .تی .آی ،بلر تلفنکن،وسایر مارکها
۲۳۶۹۴۴
نصب آنتن تمام کانال

تلویزیون فوری در منزل تعمیر میشود ۸۲۸۳۴۷

تعمیرگاه‌مجاز شماره۷۸
گروندیك ـ بلر
R.C.A-R.T.I
با ضمانت نامه کتبی سرویس فوری سیار تلفن ۳۱۱۵۱۷

تعمیروسرویس شوفاژ

نصب‌و تعمیر‌ـ نگهداری شبانه‌روزی شوفاژ ۷۹۳۸۹۷

شرکت تنابل
راه‌اندازی‌ـ سرویس ونگهداری شوفاژ ـ تهویه مطبوع ـچیلر‌ـ کنداسینگیونیت ـ پکنج‌یونیت برق وتابلو های فرمان . تلفن ۸۴۱۶۳۶

شرکت آناژ تکنیك
سرویس ونصب شوفاژ وتهویه‌و سردخانه تلفن ۷۶۲۶۴۲

طرح ، نصب ، تعمیرات ونگهداری شوفاژ،تهویه شبانه روزی
۸۹۱۷۴۸
۸۹۴۱۵۱

شرکت مهندسی وایس هایت
نصب فوری شوفاژ با اقساط طولانی وبدون پیش قسط ـ ۸۵۵۸۳۷

سرویس‌ونگهداری‌شوفاژ فوری ۷۹۶۱۰۳

نصب شوفاژ گازسوز ۷۵۸۶۷۹

تعمیروسرویس یخچال

تعمیرات انواع یخچال ۷۳۹۲۸۵و ۷۳۰۰۶۷

تعمیرگاه‌یخچال‌فریجیدر اثاث یدکی موجود ۸۴۸۷۵۶

تعمیرگاه یخچال
واژگن ۸۳۶۳۸۲

سرویس آبگرمکن فوری ۷۵۴۲۸۵

تعمیروسرویس لوازم‌منزل

تعمیر لباسشوئی فوری ۷۶۴۰۳۰

سرویس آبگرمکن فوری ۶۲۸۰۴۷

تعمیروشستشوی پرده کرکره تلفن ۹۷۲۲۵۷

سرویس بخاری‌آبگرمکن لوله‌بازکنی ۷۵۵۷۰۹

سرویس و نصب کولرو آبگرمکن با تکنیك بهتر در اسرع وقت۳۹۲۵۸۵

کولر
تعمیر سرویس ونصب ۶۴۱۲۵۵

تعمیر و سرویس کولر ۶۲۸۰۴۷

لوله‌کشی گاز

گاز تهران
لوله‌کشی گاز باتائیدشرکت ملی گاز ۸۴۸۸۰۴

لوله کشی گاز با تائید شرکت ملی گاز هومیکو تلفن ۷۵۵۶۹۱

شرکت مهندسی کواد
آماده انجام لوله‌کشی گاز منازل بااستانداردهاو تائیدشرکت ملی گاز ایران درحداقل‌مدت‌میباشد تلفن ۶۵۲۰۷۷

لوله‌کشی گاز
باتائید شرکت ملی گازمهندسی هژیر
تلفن ۹۲۸۹۷۶

لوله‌کشی گاز
مورد تائید شرکت ملی گاز ۸۳۹۲۹۹ و ۶۶۷۷۷۰

تعمیر و نصب کلیه دستگاه های گاز سوز (اجاق گاز و آبگرمکن و مشعل گازی) تلفن ۶۴۱۲۵۵

لوله بازکنی

لوله‌بازکنی‌ولوله‌کشی مقدم ۹۲۵۲۷۴

لوله بازکنی فقط ۲۵ تومان فوری یکساعته ۷۶۵۲۴۴

لوله‌بازکنی و لوله‌کشی
روزولت۶۴۷۱۴۳

لوله بازکنی فوری
سعدی ۳۵۵۴۷۳

لوله‌بازکنی روزولت
۳۶۰۴۳۹

لوله بازکنی یکساعته
۹۲۴۳۸۰

لوله‌بازکنی فوری
۹۲۱۵۵۲

تخلیه‌چاه ۹۵۳۸۶۸ مترمکعب ۱۵ تومان

لوله‌بازکنی ۹۲۶۰۲۳

لوله بازکنی ولوله‌کشی نوین ۶۵۰۵۴۴

تخلیه‌چاه

تخلیه چاه
تعمیرچاه ولوله‌بازکنی فوری‌ها ۵۴۶۴۱۶

تخلیه چاه امداد سرویس
۶۲۸۰۴۷
۹۳۶۲۴۱

تخلیه‌وحفرچاه
ولوله بازکنی
۹۲۹۳۲۰
مترمکعب ۱۵ تومان

تخلیه چاه
لوله‌بازکنی متری ۱۵ تومان ۶۶۷۹۱۳ ـ ۵۳۷۸۸۵

تخلیه چاه‌و لوله‌بازکنی
۵۳۱۵۵۰

آگهیهای متفرقه

کافه تریا در اتومبیل شما !

B.K.D بکد
دربازکن برقی ۲۲۵ تومان
بوسیله تلفن سفارش دهید به شرکت بکد الکتریک تلفن : ۱۵ الی ۶۸۱۰۱۲
فروش درکلیه الکتریکی‌ها در تهران وشهرستانها

آگهی مزایده فروش اتومبیل

شرکت تعاونی تاکسیرانی تهران ۳۱دستگاه‌اتومبیل سواری شخصی بااین مشخصات :
۱ـ پیکان کار مدل ۱۳۵۴ بیست و چهار دستگاه
۲ـ پیکان کارمدل ۱۳۵۳ چهار دستگاه
۳ـ پیکان کرهرنگ مدل ۱۳۵۰ دو دستگاه
۴ـ شاهین مدل ۱۳۴۸ یک دستگاه
و یک دستگاه مینی‌بوس زردرنگ شاسی بلند ۱۸نفره مدل ۱۳۴۸ باصندلی شهری که همگی در تعمیرگاه‌شرکت واقع در خیابان دماوند ایستگاه فرودگاه خیابان حجت آماده بازدید میباشند از طریق مزایده ویکجا بفروش میرساند.

متقاضیان می‌توانند قیمت پیشنهادی خود را به انضمام رسید صندوق شرکت یافیش‌بانک اعتبارات‌تعاونی توزیع حساب شماره ۱۰۰۱ شعبه۲۴اسفند به‌مبلغ‌دویست وپنجاه هزار ریال تا آخر وقت اداری روزدوشنبه ششم اردیبهشت ماه ۲۵۳۵ شاهنشاهی به دفتر شرکت تعاونی واقع در خیابان‌کندی کوی‌امیراکرم تسلیم و ازحسابداری مرکزی رسید دریافت دارند.

پیشنهادات واصله ساعت۳بعدازظهر روزچهارشنبه هشتم اردیبهشت‌ماه ۲۵۳۵ باز و قرائت خواهد شد ـ حضور پیشنهاددهندگان یا نماینده رسمی آنها در جلسه مزبور آزاد بوده و به پیشنهادات فاقد سپرده ترتیب‌اثر داده نخواهد شد، شرکت در رد یا قبول یک یا کلیه پیشنهادات‌مختاربوده وچنانچه‌حائزحداکثرقیمت‌پیشنهادی درانجام‌معامله ظرف مدت‌پنجروز ازتاریخ‌ابلاغ خودداری کند سپرده او به سود شرکت ضبط و درصورتیکه‌بهای پیشنهادی نفر بعدی به مصلحت شرکت تعاونی باشد به او مراجعه‌خواهدشد، حضور درجلسه قرائت‌پیشنهادات وامضاء صورت‌مجلس مزاید به‌منزله ابلاغ خواهدبود.

هزینه آگهی و انتقال اسناد مالکیت به‌نام خریدار به‌عهده برنده مزایده خواهد بود و سپرده بقیه شرکت کنندگان در مزایده پس از انجام معامله با برنده مزایده مسترد خواهد شد.

شرکت تعاونی تاکسیرانی تهران

لیف‌تراک
اجاره‌ای آماده کار
تلفن۵۲۴۸۴۱
وکامیونهای کفی

گروه مهندسین شرکت هات‌واتر
اجرای کارهای تاسیساتی نقشه‌برداری و متره کلیه عملیات ساختمانی.
تلفن ۶۶۰۷۸۷ و ۶۴۹۸۹۱

قابل توجه شرکتهای ساختمانی
مهندسین مشاور ـ مالکین ، مهندسین مشاور آماده طرح و نظارت تهیه نقشه‌های اجرائی و محاسباتی هرنوع ساختمان ـ تفکیک اراضی ـ تهیه نقشه‌های تاسیساتی وبرق ساختمانها و کارخانجات تلفن ۶۳۰۳۳۲

تخلیه‌چاه‌فاضلاب
تخلیه چاه فاضلاب و توالت و سپتیك‌تانك و فوسپتیك و حفر چاه با دستگاه موتوری شرکت ایران شوشتر ۸۲۹۵۵۶ـ ۸۳۰۷۲۲

اطلاعیه
شماره تلفن و آدرس جدید دفتر و فروشگاه سازمان پخش کاربن ـپك
زغالهای الکتریکی صنعتی ، زغالهای‌استارت و دینام انواع خودرو ـ زغالهای سینمائی‌آدرس دفتر جدید :
خیابان حشمت‌الدوله غربی شماره ۴۲۲
تلفن ۹۲۰۱۰۹

داربست‌فاساد
فروشنده بست های داربست فلزی ساخت انگلستان خیابان پهلوی چهارراه تخت جمشید شماره۱۵۱ تلفن ۶۴۶۱۳۶

انجام کلیه خدمات مدیریت . حسابداری . حسابرسی
تهیه و تنظیم اظهارنامه مالیاتی و مشاوره مالیاتی زیرنظر حسابداران متخصص
تلفن ۸۴۵۶۲۵ و۸۵۵۷۹۶

تمثال‌شاهنشاه‌آریامهر
وآرم مخصوص پنجاهمین سال سلطنت شاهنشاهی پهلوی به صورت تابلوی پلاستیك کامل دراسرع‌وقت به قیمت ارزان‌در اختیار علاقمندان قرار داده‌خواهدشد. آدرس خیابان صفی‌علیشاه پلاك۲۷۸ نئون‌نور تلفن ۳۰۴۴۸۷ .

اخذپذیرش‌تحصیلی
دبستانی ـ دبیرستانی ـ دانشگاهی تا درجه دکترا از اکثر کشورهای خارج در کوتاهترین مدت (۱۰ روز) ترجمه‌مدارک رسمی وغیر رسمی در ظرف (۴۸ساعت) تورهای تحصیلی تابستانی در انگلستان حداقل سن ۸ سال تمام دفترمنصوری‌ـ نشاط خیابان پهلوی چهارراه امیراکرم جنب بانک اعتبارات ساختمان کیان طبقه سوم.

آگهی
محل دفتر فروش
گروه‌صنعتی برنز
شرکت (سهامی خاص)
تولید کننده شیرآلات گرمه بهداشتی‌ساختمانی ازطبقه اول‌ساختمان افراشته‌شماره ۵۹۸خیابان فردوسی جنوبی به طبقه چهارم انتقال یافت‌تلفن
۳۰۲۶۶۸و۳۱۶۲۵۰

دکتر فرامرز کاظمی
شماره تلفن ۸۹۸۱۱۱

پارکت
مرکز تعمیرونصب‌پارکت ۳۶۱۲۱۰

مهندسین آرشیتکت و محاسب
طرح‌وتهیه نقشه و محاسبات ساختمان تلفن ۶۶۴۳۱۸

موسسه لندرور ورنجرور
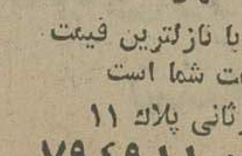
اتوآلکس
برای داحل و حارج از شهر
کرایه لندرور با راننده با نازلترین قیمت در ۲۴ ساعت حدمت شما است
جاده تهران نو اول پدرثانی پلاك ۱۱
تلفنهای : ۷۹۲۵۳۸ و ۷۹۴۹۱۱

نیازمندی‌های اطلاعات
تلفنی آگهی قبول میکند
تلفنهای ۳۱۱۲۲۴-۳۱۱۲۲۵
۳۱۱۲۲۹-۳۱۱۲۳۰

آگهی

شهرداری پایتخت باستناد قانون نوسازی در نظر دارد طرح خیابان ۲۴ متری شهرداری و اتصال آن به‌خیابان ورامین رابرطبق تصویبنامه شماره ۴۱۸۳ مورخ ۳۰ر۱۲ر۵۴ انجمن شهر پایتخت بمرحله اجرا بگذارد لذا مراتب‌باستناد تبصره یك ماده۱۶ قانون نوسازی و ماده ۵ آئیننامه طرز اعلام طرحهای مصوب باطلاع‌عموم مالکین واقع در مسیر طرح میرساند که با مراجعه باداره کل املاك‌واقع‌درخیابان ایرانشهر شمالی ساختمان شماره ٤ شهرداری پایتخت نقشه و سیاهه‌ارزیابی را ملاحظه‌نموده وچنانچه بارزیابی شهرداری اعتراض دارند ظرف دوماه از تاریخ نشر اولین آگهی اعتراض کتبی خود را منضم به فتوکپی سند مالکیت با قید نشانی کامل باداره مذکور تسلیم‌ورسید دریافت‌دارید.
م‌الف ۱۶۰۰ ۱ـ۳

شهردار پایتخت

آگهی دعوت مجمع عمومی عادی سالیانه

از سهامداران شرکت پرس موتور (سهامی خاص) دعوت میشود که در روز دوشنبه ـ ۲۰ر۲ر۲۵۳۵ ساعت ٦ بعداز ظهردرمحل‌شرکت واقع در خیابان سعدی جنوبی کوچه بانك‌تجارت خارجی حضور بهم‌رسانند.

دستور جلسه :

۱ـ استماع گزارش هیئت مدیره و بازرسان
۲ـ تصویب ترازنامه و حساب سودو زیان و تصمیم نسبت به تقسیم سود.
۳ـ تجدید انتخاب بازرسان‌وتعیین‌حق‌الزحمه آنها.
٤ـ موضوعات دیگری که لازم باخذ تصمیم باشد.
۵ـ تعیین روزنامه‌ای که آگهی های شرکت در آن منتشر میشود.

شهرداری همدان
آگهی مناقصه

شهرداری همدان در اجرای تصویب نامه شماره ٤۸۲ـ ۲۸ر۱۲ر۵٤ انجمن شهر وتائیدیه شماره ۳۵۸ـ ۱۱ر۱ر۲۵۳۵ مقام استانداری عملیات ساختمانی (کاخ پذیرائی) را از محل اعتبارات شهرداری برابر مشخصات مربوطه و باشرائط زیر به مناقصه میگذارد.

۱ـ مبلغ‌کل کارشصت میلیون ریال ۶۰۰۰۰۰۰۰ ریال است که تا میزان ۲۵٪ آن قابل افزایش یا کاهش خواهد بود.
۲ـ مدت انجام کار از تاریخ عقد قرارداد ۲ سال خواهد بود.
۳ـ شرکت کنندگان در مناقصه بایستی‌مبلغ پانصد هزار ریال وجه نقد بعنوان ۵٪ سپرده شرکت در مناقصه به حساب ۱۰۲٦۲ شهرداری نزد بانك ملی شعبه همدان واریز و فیش آن را ضمیمه‌پیشنهادخودنمایند. سپرده‌نفرات‌اول‌ودوم وسوم تا انعقاد قرارداد نزد شهرداری باقی‌مانده تا چنانچه هریك از برندگان به ترتیب از عقد قرارداد خودداری نمایند سپرده آنان به نفع شهرداری ضبط گردد.
٤ـ شرکت کنندگان در مناقصه نبایستی مشمول منع مداخله کارمندان درمناقصه یامزایده باشند.

فقط پیمانکارانی میتوانند در این مناقصه شرکت نمایند که اولا دارای درجه‌بندی لازم از سازمان برنامه بوده ثانیا مبلغ مورد مناقصه در حد ظرفیت ارجاع کار آنها براساس آخرین فهرست کلی سازمان برنامه باشد.

٦ـ کلیه هزینه های درج آگهی وغیره بعهده برنده مناقصه بوده و در موقع عقدقرارداد ۱۰٪ کل‌مبلغ پیمان‌ـضمانت‌نامه بانکی اخذخواهدشد.
۷ـ پیشنهاد دهندگان در مناقصه بایستی از تاریخ ۱ر۲ر۲۵۳۵ با مراجعه بدفتر مهندسی استان همدان و پرداخت مبلغ یکهزار و پانصد ریال بحساب شماره ۱۰۲۸۰ دفتر مهندسی نزد بانك ملی شعبه همدان نقشه و مشخصات و دفترچه پیمان و شرائط عمومی پیمان را اخذ نمایند.
۸ـ پیشنهاد دهندگان بایستی پیشنهادات خود را در دوپاکت(الف)شامل‌نقشه و مشخصات ودفترچه شرائط عمومی پیمان که مهر و امضاء شده باشند و فیش بانکی سپرده و پاکت (ب) شامل قیمت پیشنهادی تا ساعت ۱۰ صبح روز پنجشنبه مورخ ۹ر۲ر۲۵۳۵ لاك ومهر شده در قبال اخذ رسید بدفتر شهرداری تحویل‌نمایند.
۹ـ پیشنهادات واصله در ساعت ۱۲ صبح همان روز با حضور اعضاء کمیسیون عالی معاملات باز و قرائت خواهد شد حضورپیشنهاد دهندگان در جلسه مناقصه آزاد است.
۱۰ـ شهرداری در رد یا قبول یك یا کلیه پیشنهادات مختار است.

شهردار همدان ـ چوبك
م دلف ـ۸

دنیای‌ورزش‌روزهای شنبه‌منتشر میشود

ماشین سازی تبریز
شرکت سهامی خاص

آگهی استخدام
ماشین سازی تبریز

تولید کننده ماشین های ابزار ـ کمپرسور ـ لیفت تراك ـ وپمپ های سانتریفوژ عده‌ای مهندس مکانیك ، مهندس متالوژی با سابقه را با حقوق و مزایای مکفی دعوت به همکاری می‌کند واجدین شرایط به آدرس تبریز صندوق پستی شماره ۱۸۳ مکاتبه فرمایند.

ماشین سازی تبریز

وزارت جنگ
آگهی مناقصه شماره ۱
مورخه ۱۸ر۱ر۲۵۳۵

پست مهندسی پایگاه دریائی بندر عباس بمنظور نگهداری و راهبری تعمیراتی لازم کلیه پست های فشار قوی و فشار ضعیف برق و متعلقات آنها در کلیه تاسیسات واماکن نیروی دریائی شاهنشاهی در بندرعباس بطور مداوم‌به مدت یکسال با لوازم بدون قطعات به مناقصه‌می گذارد . پیشنهاد دهندگان می توانند جهت‌کسب اطلاع بیشتر با مراجعه به دفتر پست مهندسی ایگاه واقع در نایبند پس از دریافت بابرك‌شرایط ومشخصات معامله پیشنهاد خود را تا ساعت ۱۲ روز ٦ر۲ر۲۵۳۵ به پست مهندسی تسلیم و کمیسیون مناقصه بطور آزاد در همان روز در ساعت ۱٤ خواهد بود.

مهندسی پایگاه دریائی بندرعباس

شهرداری همدان
آگهی

شهرداری همدان در اجرای موافقت‌نامه‌مقام معظم استانداری عملیات ساختمانی (کاخ‌جوانان) را برابر مشخصات مربوطه و باشرایط زیر به مناقصه میگذارد.

۱ـ مبلغ کل کار بیست میلیون(۲۰۰۰۰۰۰۰) ریال است که تا میزان ۲۵٪ آن قابل افزایش یا کاهش خواهد بود.
۲ـ مدت انجام کار از تاریخ عقد قرارداد یکسال خواهدبود.
۳ـ شرکت کنندگان در مناقصه بایستی‌مبلغ پانصد هزار ریال وجه نقد بعنوان ۵٪ سپرده شرکت در مناقصه بحساب ۱۰۲٦۲ شهرداری نزد بانك ملی شعبه همدان واریز و فیش آن را ضمیمه پیشنهاد خود نمایند . سپرده نفرات اول‌ودوم وسوم تا انعقاد قراردادنزد شهرداری باقی مانده تا چنانچه هریك ازبرندگان برترتیب از عقد قرارداد خودداری نمایند سپرده آنان به نفع شهرداری ضبط گردد.
٤ـ شرکت کنندگان در مناقصه نبایستی مشمول منع مداخله کارمندان درمناقصه‌یامزایده باشند .فقط‌پیمانکارانی میتوانند در این مناقصه شرکت نمایند که اولا دارای درجه‌بندی لازم از سازمان‌برنامه بوده ثانیا مبلغ مورد مناقصه‌درحد ظرفیت ارجاع کارآنها براساس آخرین فهرست کلی سازمان برنامه باشد.
۵ـ کلیه هزینه های درج آگهی وغیره‌بعهده برنده مناقصه بوده و در موقع عقد قرارداد ۱۰٪ کل‌مبلغ پیمان ـ ضمانت‌نامه‌بانکی‌اخذخواهدشد.
٦ـ پیشنهاد دهندگان در مناقصه بایستی از تاریخ ۱ر۲ر۲۵۳۵ با مراجعه بدفتر مهندسی استان همدان و پرداخت مبلغ یکهزار ریال به حساب شماره ۱۰۲۸۰ دفتر مهندسی نزد بانك لی شعبه همدان نقشه و مشخصات و دفترچه پیمان و شرائط عمومی پیمان را اخذ نمایند.
۷ـ پیشنهاد دهندگان بایستی پیشنهادات خود را در دو پاکت (الف) شامل نقشه و مشخصات و دفترچه پیمان و دفترچه شرائط عمومی پیمان که مهر و امضاء شده‌باشد وفیش بانکی سپرده‌وپاکت (ب) شامل قیمت‌پیشنهادی تاساعت ۱۰صبح روزچهارشنبه مورخ ۸ر۲ر۵٤ لاك و مهرشده‌درقبال‌اخذ رسید بدفتر شهرداری تحویل نمایند.
۸ـ پیشنهادات واصله در ساعت ۱۲صبح همان روز با حضور اعضاء کمیسیون‌عالی‌معاملات باز وقرائت خواهدشد حضور پیشنهاد دهندگان درجلسه مناقصه آزاد است.
۹ـ شهرداری در ردیا قبول یك یا کلیه پیشنهادات مختار است.

م الف ـ٦

شهردار همدان ـ چوبك
آ ـ ۳٦۲

شرکت پصادش استخدام‌میکند:

۱ـ بازاریاب با حداقل یکسال سابقه کار ۱۰ نفر
۲ـ ماشین نویس فارسی ولاتین یکنفر
تلفن ۸۳۳٤٦۵

به تعدادی کارمند دیپلمه، لیسانسیه زن و مرد برای سمت های خدمات اداری و ماشین‌ـ نویسی نیازمندیم .
داوطلبان میتوانند همه‌روزه ازساعت ۸٫۳۰ تا ۱۴ جهت کسب اطلاع وتعیین وقت مصاحبه باتلفن ۸۹۹٦۰۰ تماس بگیرند.

آگهی استخدام

تعدادی فارغ‌التحصیل هنرستان صنعتی یا تکنولوژی در رشته لوله‌کشی و برق جهت کارهای اجرائی در زاهدان و گلپایگان و محلات مورد احتیاج است بین ساعت ۹صبح الی ۵ بعدازظهر با تلفن ۸۲۳۸۱۷ تماس حاصل فرمائید.
آ ـ۳ آ ـ۱٦۵٤

استخدام در کارخانه ایران‌یاسا

۱ـ مکانیک ماشین آلات صنعتی ٤ نفر
۲ـ کمک مکانیک ماشین آلات صنعتی ٤ نفر
۳ـ کارگر ساده با سواد ۵۰ نفر
متقاضیان باید دارای دفترچه پایان خدمت و یا معافی دائم غیر پزشکی باشند.
واجدین شرایط جهت ثبتنام و کسب اطلاعات بیشتر بکارگزینی کارخانه واقع در جاده قدیم کرج اوائل جاده شهریار بعد از کارخانه الیاف مراجعه نمایند.
آ ـ۱٦۵٦

فروشنده‌لیفت‌تراك
فروشنده‌غلطك

برای پیش‌برد فروش غلطك ، لیفت تراك‌در شرکتی بزرك در تهران نیاز به فروشنده باتجربه دریك یا هر دو رشته فوق‌می‌باشد .

تلفن ۸۲۰۸٤۸ ـ ۸۲۱۳۳٦

آگهی استخدام

مهندس راه و ساختمان/با حداقل ۳ سال سابقه کار و تکنیسین راه ساز با حداقل ۷سال سابقه کار در راه‌سازی جهت تصدی کارگاه خارج‌از تهران نیازمند است‌باتلفنهای۶٤۵۱۰۲ و ٦٦۹۳۵۸ تماس حاصل فرمائید.

آگهی استخدام

جهت انجام امور منشی‌گری به یکنفر بانو یا دوشیزه جوان آشنا به زبان انگلیسی وامور منشیگری نیازمند است از داوطلبان واجد شرایط دعوت میشود از امروزتااول اردیبهشت ماه ۲۵۳۵ بین ساعات ۹صبح تا ٤ بعداز ظهر با تلفن های ۲۹۹۲۳۳ویا۲۹۹۲۳٤ تماس‌حاصل فرمایند.
۱ـ۲

آپارتمان در رامسر

شرکت ساختمانی جی‌ان تعدادی آپارتمان‌یك اطاق خوابه و دواطاق خوابه در اوائل تابستان ۲۵۳۵ شاهنشاهی تحویل خریداران میدهد .
خریداران بایستی از محل ساختمانی دیدن‌نموده و شماره آپارتمان مورد نظر را تعیین و رزرو نمایند ـ مزایای اختصاصی این‌آپارتمان‌ها بقرار زیر است :

۱ـ با استاندارد های صحیح مهندسی و مصالح قابل قبول ساخته شده‌اند .
۲ـ آپارتمانها با نقشه جالبی ساخته شده بنحویکه ازسه‌برد یدارد.
۳ـ بین جاده و دریا با پلاژ ماسه‌ای واقع شده‌اند .
٤ـ در محدوده شهر رامسر قرار داشته و دارای جواز ساختمان و سند قطعی قابل‌انتقال میباشد
۵ـ هر اطاق با واحد های مستقل‌تهویه‌هوای سرد و گرم خریداری از آمانای آمریکا مجهز میباشد
٦ـ آشپزخانه ها با واحد های خریداری از راسیونال آلمان تزئین شده و دارای یخچال و اجاق‌گاز خواهند بود.
۷ـ دارای آب سرد و گرم و برق‌باکنتورهای مستقل و فاضل‌آب مکانیزه میباشد
۸ـ آپارتمانها موکت شده و دارای پرده مخصوص وپریز آنتن تلویزیون سیستم مرکزی خواهند بود.
۹ـ دارای استخر با آب تصفیه‌شده‌وپارکینك مستقل وسوپر مارکت میباشد.

آپارتمانها بواسطه پرواز های متعدد هما در تمام فصول قابل استفاده بوده و از تفریحاتی چون شنا در دریا و استخر ،کازینو تلویزیون وسینما برخوردار خواهید بود.

آدرس شرکت‌ساختمانی جی‌ان در رامسر دریاپشته (رضی‌محله) بوده و برای اطلاعات بیشتر در تهران با شماره٦۵۸۵۳٤ بعدازساعت ٤بعداز ظهر تماس حاصل نمائید.

قابل توجه

موسسات دولتی ، شرکتهای ساختمانی ، معماران و مهندسین مشاور

شرکت نماسازی اعجاز

با سابقه چندین ساله درنماسازی

انجام کلیه نماسازی (تگری ـ صاف) داخل و خارج ساختمان‌را باناز‌لترین قیمت و تضمین ۱۰ ساله میپذیرد.

آدرس، تخت‌طاوس‌بین‌چهارراه شاه‌عباس و نادرشاه پلاك ۳۷۱

تلفن ٦۲٤۰۰۰

کولاژ

شاهکار صنایع آلمان

آب گرم دائم با مصرف کم

نصب در کوتاه‌ترین مدت

برای کسب اطلاع بیشتر از نمایشگاه ما دیدن فرمائید
نماینده پخش : زرین الکتریک . تهران خیابان شاه
ساختمان کاره تلفن : ٦۴۴۳۳۵
نماینده معتبر ازمرکز استانها پذیرفته میشود.

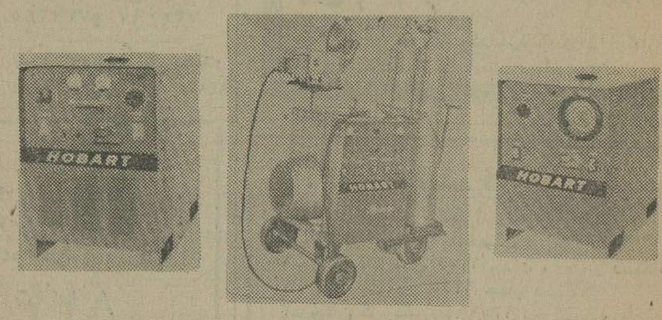

ماشین جوشکاری دیزل‌یك‌انبره۴۰۰ آمپر با موتور جی . ام وپرکینز دوانبره با موتور دویتس و انواع رکتیفایر ـ ترانس ـ دینام وماشین جوشکاری گازی ارگن و

ساخت کارخانه معروف هوبارت آمریکا

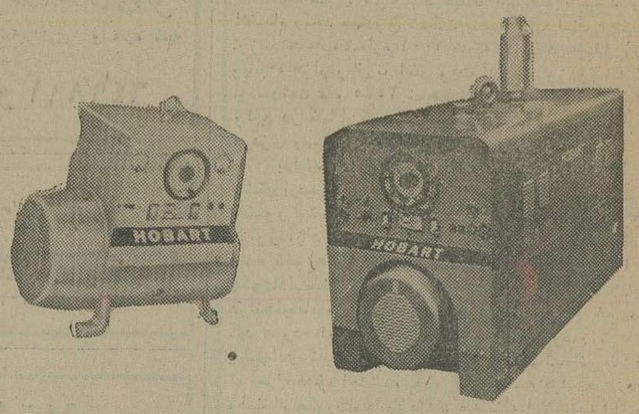

نماینده انحصاری درایران شرکت ابزارچیان

خیابان سپه‌میدان موزه‌پاساژباستان تلفن ۳۰۲۲۹۵ وارد کننده‌انواع‌ابزار وماشین صنعتی ـ سیم بکسل ـ تسمه نقاله و لوازم ایمنی

گزارشهای جشنواره دنیای اسلام (لندن)

گزارش اول : نمایشگاه علوم و صنایع اسلامی

جواد مجابی

دانشمندان ایرانی پایه‌گذار تمدن اسلامی

برای نخستین بار نمایشگاهی از آثار صنایع وعلوم اسلامی تشکیل شد

کره آسمانی ، اسطرلابها و زمان پیماها ، نموداری از گسترهٔ علوم اسلامی

برگزاری ۴۰ نمایشگاه هنری و انتشار ۸۰ جلد کتاب درباره معارف اسلام وسخنرانیهای متعدد درباره فرهنگ اسلامی ابعاد جشنواره دنیای اسلام را مشخص میکند

این جشنواره که ازنیمه فروردین بمدت سه ماه درلندن برگزار میشود باعرضه نمایشگاهها، چاپ وانتشار تحقیقات اسلامی بران شده است تاروشنائی تازه‌یی برزوایای میراث اسلامی چند کشور آسیائی بیفکند.

برگزاری نمایشگاههای علوم و صنایع اسلامی درموزه علوم طبیعی، هنرهای اسلامی درهیوارد. گالری، مجموعه قرآنهای خطی درموزه بریتانیا و نمایشگاه آثار فلزی درموزه ویکتوریا و البرت که درفاصله سفر چند روزه بدیدار انها توفیق یافتم شاید یکی از مهمترین رویداد های هنری سالهای اخیر باشد چراکه تازگی نمایشگاه علوم و صنایع اسلامی و گسترده خیره کننده هنراسلامی را هیچ نگرنده کنجکاوی فراموش نخواهد کرد. باتوجه باین مساله که سهم ایران درپی افکندن فرهنگ و تمدن اسلامی چندان عظیم بود که بیش از هشتاد درصد آثار عرضه شده در نمایشگاههای جشنواره دنیای اسلام درایران یا از سوی ایرانیان ساخته و فراهم آمده است بررسی چند و چون این نمایشگاهها ضروری بنظر میرسد

جشنواره دنیای اسلام یک رویداد مهم فرهنگی درجهان غرب است. این جشنواره نه تنها فرصتی برای بازشناسی مواریث فرهنگی ملل مسلمان پدید اورده است بلکه تصویری مشخص وروشن از چهارده قرن فرهنگ و تمدن کشورهای اسلامی را روباروی فرهنگ امروزی غرب نهاده است. اگر چه اسلام بعنوان یک آئین مقدس، یگانگی معنوی برای ملل مختلف به ارمغان اورد اما دربرابر ازتمدنهای مغلوب چون ایران و مصر و اسپانیا و هندبهره گرفت و سرشار شد.

آئینی ساده که درشبه جزیره عربستان نشات یافته بود به یاری تمدنهای کهن ملل اسلام پذیر، تکامل یافت واسلام عرصه‌یی برای تداخل تمدنها و فرهنگهای گونه‌گون شد. ایران که بیش از این قرنها زندگی معنوی را باپراکندن پیامهای فرهنگی درکشور های پیرامون برتوان کرده بود با پذیرفتن اسلام، رنگی تازه برمعنویت خود زد و تجلیات فرهنگی وهنری خودرا بربال اسلام، به اقصای جهان آنروز رساند.

بدینگونه نفوذ هنر ایران، شعر و نقاشی و معماری و موسیقی‌اش از هند تا اسپانیا گسترده شد.

اگر ایران دریک دوره کوتاه زبان عربی را دررسائل علمی وادبی بوام گرفت درمقابل دانش و هنر فرزانگان خودرا با این زبان درممالک اسلامی گسترد.

ظرفیت های تازه‌یی به این زبان داد، برایش دستور نوشت، انرا از مسائل دیوانی تاقلمرو شعر ازمود، دستاوردهای پزشکی، شیمی، نجوم، ریاضی و علوم اجتماعی خودرا دربوشش این زبان به اقطار جهان رساند.

آثار زکریای رازی، ابوریحان بیرونی، خیام، ابن سینا، طبری، زکریای قزوینی، نصیرالدین طوسی، غیاث الدین جمشیدکاشانی، و دیگران تاثیری شگرف برعلم وهنر انزمان داشت.

درنمایشگاه علوم وصنایع اسلامی که درموزه علوم لندن تشکیل شده است شاهد داد و ستد های علمی وصنعتی ملل مسلمان هستیم. آثاری که دراین نمایشگاه عرضه شده از تمام ممالک اسلامی و مراکز بزرگ علوم و صنایع اسلامی فراهم امده است.

فکر برگزاری این نمایشگاه را دکتر سیدحسین نصرمطرح کرد و همودرشکل گرفتن آن اهتمام نمود. علاوه براین، کتابی نیز دراین موضوع نوشته که همین روز هادرلندن منتشر میشود. دربخشی از نمایشگاه اشیاء و آثاری را مینگریم که نمایانگر زندگی شبانی است، ازخیش آبرسان ها تا ابزار خانگی که به تقریب درتمام کشورهای آن دوره به نحوی مشترک رایج بوده است. اما در آنچه به قلمرو دانش نظری شکل گرفته است چون الات زمان یعنا ـ ساعت و اسطرلاب ـ انواع کتابهای علمی وفنی نقش ایران را بعنوان پیشتاز به عیان می بینیم. تابیش از گالیله مسلمین بیاری اسطرلابها و محاسبات زیج شناسی، علم ستاره شناسی را تابدان حد اعتلاء بخشیدند که پایه‌یی برای کشفیات و فرضیات بعدی شد. تلقی هندسی و ریاضی از موجودیت عالم که نخست از طریق علوم آغاز شد و درنقشبندیهای اسطرلابها و آلات رصدرخ نمود بعدها به قلمرو هنر هم کشیده شده هنر ایران خاصه طرحهای فرش و کاشی ومینیاتور را زیر تاثیر گرفت، نظم هندسی از تصاویر کاشی ها و نقش فرشها و نظم اشیاء روزمره فراتر رفت و قوسها و گنبدها و حجم های معماری و مجموعه های شهری را دربر گرفت که شرح آن تفصیل دیگری می طلبد.

دکتر نصردرباره این نمایشگاه میگوید: تاکنون چنین نمایشگاهی درباره علوم و صنایع اسلامی تشکیل نشده بود، ابزار و ادوات علمی وصنعتی دوران اسلامی درموزه های مختلف ومجموعه های پراکنده یا توصیف آن درکتابها آمده بود. با کمک مراکز مهم هنری وعلمی این نمایشگاه را تشکیل دادیم. دانشمندان اسلامی سهم مهمی درپیشبرد علم دردنیای قدیم داشته‌اند ودرکتابی که درباره علوم وصنایع اسلامی نوشته‌ام اولین کتاب مصور علوم اسلامی است، کوشیده‌ام رابطه علمی کشورهای مسلمان را مشخص کنم و چشم اندازی از فعالیت علمی دانشمندان ایرانی را درقرون مختلف تصویر کنم.

کتاب من جزوسلسله نشریاتی است که بمناسبت جشنواره دنیای اسلام تالیف وتصنیف شده است از آنجمله است «دنیای اسلام» که مجموعه مقالاتی درباره فرهنگ وهنر اسلامی است وزیر نظر برناردلویس تهیه شده است. کتاب دیگری که «هنرهای اسلامی» نام دارد بمناسبت نمایشگاه هنرهای اسلامی منتشر شده است. باید از تحقیق «هنراسلامی و قرآن» که توسط تیتوس ورکات تحقق یافته نام برد. دانشگاهها و مراکز فرهنگی لندن بمناسبت این جشنواره کتابها و رسالاتی منتشر کرده‌اند که تعداد آن به ۸۰ مجلد میرسد. اگر چه نمایشگاه صنایع و علوم اسلامی پیامی ازدنیای علمی دورانهای دوربا ما دارد درنگاهی به این نمایشگاه میتوان پیشنهادهائی مطرح کرد: بهتر بود نمایشگاه حجم بزرگتری را درموزه علوم طبیعی لندن اشغال میکرد و اشیاء بیشتری را درخود جا میداد. همانطور که دستگاه زمان سنج یا بقول مهندس ایرانپور پنگاب: وسیله تقسیم اب برحسب زمان ـ یادستگاه دیگر آبرسان بازسازی شده است پاره‌یی از ابزاروالات که درمتن کتابهای علمی پنهان است بوسیله عکس های بزرگ، ماکت ها و فیلم ـ اسلاید، نشان داده میشد تاگمان نرود که مثلا «خیش» چهار پنج متری حق دارد بعنوان یکی از نمونه های بزرگ صنعت اسلامی یک دیوار نمایشگاه را بخود اختصاص دهد و چند مینیاتور و جلد کتاب وسفالینه و وسالینه ابزارهای علمی جلوه‌گر شود. درحالیکه حضور پاره‌یی اشیاء چون اولین کره آسمانی و اسطرلابها و زمان پیماها و تصاویر جسته گریخته کتابها نمایشگر عظمت کوششهای دانشمندان اسلامی است.

دیگر انکه بسیاری از اشیاء عرضه شده دراین نمایشگاه، شناسنامه ایرانی دارد و باید بحساب صنایع ایرانی گذاشته شود نه اسلامی.

ایران درپیوند باسایر ممالک اسلامی گرچه به شکوفائی بیشتری رسیده است اما نباید انچه مایدید اورده‌ایم بحساب دیگران گذاشته شود دستکم بایستی انچه درایران پدیدامده با توضیحی مختصر، مشخص شودو نموداری از انتقال دانش انروزی وپراکندنش درممالک اسلامی ترسیم گردد ـ که لابد درکتاب علوم و صنایع اسلامی باید آمده باشد. انچه دراین نمایشگاه اهمیت دارد لزوم چگونگی انتقال علم و صنعت از کشوری به کشور یا منطقه دیگر درچهار چوب فرهنگ اسلامی است و میشد این انتقال تمدن بگونه‌یی نشان داده شود. مثلا نقشی که ایرانیان در ابداع و دگرگونی خطوط عربی داشته‌اند یا ابزار آبرسانی و یا رصد چگونه،ازکی وکجا، مرزها را درنوردیده و از خاستگاه خود، عرصه‌یی عالمگیر یافته است.

درشماره بعد به بررسی نمایشگاه قرآنهای خطی خواهیم پرداخت.

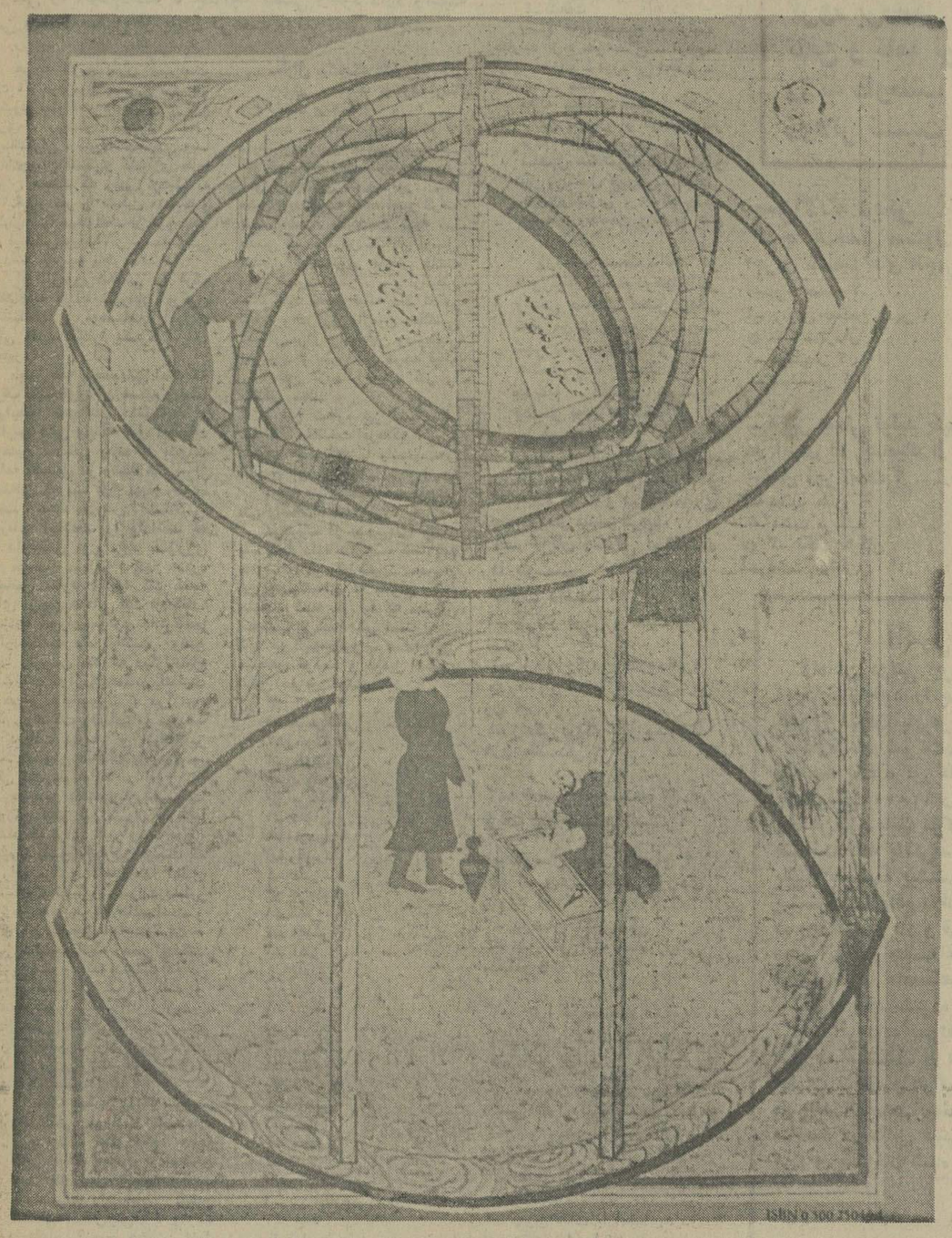

دراین مینیاتور که از یك نسخه خطی قرن‌دهم هجری ـ متعلق به‌کتابخانه دانشگاه استانبول ـ گرفته‌شده‌تصویری از فعالیت ستاره‌شناسان اسلامی را می‌بینید.

حرفی با بچه‌های تئاتر شهرستان

«قربت‌غریب»، آغازی خوش برای جشنواره

همایون علی‌آبادی

من به جشنواره و سمینار تئاتر شهرستان سخت دل بسته‌ام و به ان خوش بینم. این حرف را هرگز تا پیش از شروع جشنواره باور نداشتم. اما الان پس از روزی که از این جشنواره سبری شده، حس میکنم اتفاقی در تئاتر مادرشرف روی دادن است. اتفاق در تئاتر. همین است که این روزها شور و نا ارامی دوست داشتنی‌ای را از سوی همنفسان شهرستانی شاهد هستیم. تردید در ارزشهای این جشنواره، نادیده انگاشتن واقعیت هاست. چگونه میتوانستیم واقعیت ها را ببینیم؟. واقعیت ها همین جا در تهران، در تالارهای نمایش پیش روی ما است. چه دیدنی هستند این واقعیت هایی که در پس‌انان علقه و مهری پاک، صمیمی و نشات گرفته از جوهر انسانی تئاتر نهفته است.

اگر هنوز زود است که بهمراه این همه جذبه و شیفتگی از شعور و فرهنگ تئاتری حرف به میان بیاوریم، هنوز زود است جون تماشاگر تئاتر، چند روز دیگر هم با ناشناسان تئاتر، وعده‌ی دیدار و اشنایی دارد. اینکه گفتم نارسائی فرهنگی به دلیل زمزمه و پچ پچ بعضی از یاران تئاتری تهران نشین است. ماهمه مشکلات شهرستانی ها را میدانیم، حرف هایشان را مانند شیوه پس دادن درس دانشجویان از برهستیم و در یک کلام اینکه «اگر همه‌ی اینان هم سکوت کنند، ما خودمان برایشان حرف خواهیم زده. این نهایت زیرکی است دوستان. پس نفس تماشای تئاتر چه میشود؟. من باور میکنم و معتقدم که ریشه و اساس مشکلات تئاتر شهرستانها را همه‌ی ما تالار نشین های رسمی و غیر ان، میدانیم، اصلا ناگفته پیداست. همه‌ی اینها درست. اما چه کسی در این اندیشه هست که یک هفته در تهران میتوان دریچه‌ای گشود بر دنیایی که در آن فی نفسه و بری از معیارهای تحمیلی ادمیزادگانی که خود هنوز در تلون دربرپای فرضیه های بازیگری دست و پا میزنند، جریانی از حس و عاطفه و شناخت، دید و دریافت؟ در نخستین سب جشنواره بیش از دیدن نمایش «قربت غریب» چند ساعتی زودتر در تالار مولوی میان گروهی بودم که این نمایش را بر صحنه میاوردند. اینان از کرمانشاه بودند. تالار مولوی، هوای دیگری داشت. در ان موجی از شیفتگی و شوری نیالوده، دیده میشد. همه حرف داشتند. حرف هایی که به اعتباری و به رغم انگاره های بعضی ها، «نامکرر» بود. نامکرر بود جون وقتی می اندیشیدم که ۸ شب همین جا نمایشی را که اینان این همه برای اجرایش مایه میگذارند خواهم دید حرفهایشان را اسوده تر می پذیرفتم. جشنواره تئاتر را در همین جاها و زودتر از ۸ شب هم، باید جستجو کرد. ارزش های این جشنواره هرگز «احتمالی» نخواهد بود. گروههای شهرستانی حضور دارند. برود بیش از تماشای نمایش، نگاهی به موقعیت این جشنواره و اهمیتش در هر تالاری که خواستید بیاندازید. مفهوم این نگاه، نظاره کردن بر اینهمه تب و تاب و جوششی است که دو سازمان رسمی فرهنگی و هنری، پدید اورنده‌اش هستند. این حرکت و جنبش، فی نفسه و بری از همه‌ی پچ پچ ها با ارزش است. همین که رفقای دانشجو، امکان دیدار انبار همشهریان و دوستان همنو ایشان را می یابند، خود غنیمتی است. هم برای ما، هم برای آنان.

من بیشتر به «گپ هایی» که گاهی دانشجویان و دوستداران تئاتر با گروههای شهرستانی می زنند دل بسته‌ام. دلبستگی من بیشتر به ان دلیل است که از «باسمه»‌ای ساختن حرف ها در قالب سمینار و همایش وبهر حال نشستی که در ان ریاست جلسه‌ای هم حضور دارد، خودداری میکنیم. بی دغدغه، گفتنیها و ناگفتنی ها را با اینان مطرح میکنیم. همچنانکه این اتفاق درست پس از دیدار «قربت غریب» افتاد. ارزش های جشنواره در چنین موقعیت هایی است که روشن میشود. زیاد نباید به نشست های رسمی دل بست. اینکه نشست ها هم هستند، هیچ لطمه‌ای به جشنواره نمیزند و هیچ کس را هم از اعتبار نمی اندازد. نه، اما حرف این است که این جشنواره تنها در دو سطح حرکت نمیکند. اگر به معنا، سرسپرده‌ی تئاتر باشید حرکت این جشنواره را در هر جایی و نه در جاهایی از پیش تعیین شده خواهید یافت. از اینرو است که من گمان میکنم باز تاب و انعکاس این جشنواره، موسمی و فصلی نخواهد بود. این البته به خود ما هم ربط دارد. چگونه میتوان با دیدن نمایشی مانند «قربت غریب» که حسی سرشار از جستجو و تحقیق در چشم تئاتر کرمانشاه را پس از بیرون آمدن از تالار فراموش کرد؟ این شدنی نیست، مگر اینکه خود چنین بخواهیم. اعتقاد من این است که این جشنواره برای ما معیارها و ملاک هایی تازه پدید خواهد اورد. معیارهایی که رنگی از تئاتر اقلیمی دارند و در هوایی از شهر و روستا با همه‌ی خصوصیت هایشان نفس میکشند. بی تردید در این میان معیارهایی هم از نمایش هایی خواهیم داشت که به تقلید از نمایشنامه نویسان معاصر رونویس هستند وگرنه بردار. اینها را هم داریم اما سنجش این همه، هنوز زود است.

بگذارید معیارها را از میان نمایش ها به دست بیاوریم. قضاوت ها و داوری ها، پس از تمام شدن جشنواره باید ادامه یابند. این هم از همان مواردی است که به خود ما مربوط است و «مشکل جشنواره» نیست. شاید اگر به معنا و ازسر جستجو در تئاتر ما به مفهوم گسترده‌اش، به این جشنواره بنگریم، خود انگیزه‌ای باشد بسیار برای بررسی در کیفیت تئاتر شهرستانها. که بی تردید با این شکل نه تنها از هفت روز گذر خواهد کرد، بلکه ماهها مسئله‌ی ما خواهد بود. این از سویی و تا جایی که در تاب و توان منتقدان هست، شدنی است. از دیگر سوهم شاید با بیوند وهمگانی دو دستگاه معتبر مملکت، مشکلات تئاتر شهرستان اگر نه بکلی بیرنگ، اما کم رنگ تر شود. اگر اینطور بشود، اسطوره‌ی ازلی و برهیبت «مشکلات وامکانات» شکسته خواهد شد.حیرت انگیز است که اصحاب تئاتر در تهران، خیلی بیشتر از شهرستانی ها از نبود امکانات آگاهند و حتی از آن در هراس و بیم. اما خود اینان انچنان حدیث نفس وار از مسئله هایشان سخن میگویند که گویی اصلا در نفس تئاتر هست که چنین مشکلاتی باشد. مشکلاتی که حالا در روزهای جشنواره، میتوان بی واسطه و رویا روی با «مشکل سازان» مطرح کرد. تردید نیست که طرح این مشکلات، فریادی در خلاء نخواهد بود، هرگز ! این را صمیمیت برپا کنندگان این جشنواره به خوبی نشان میدهد. پس توصیه‌ی من به دوستان شهرستانی این است که حالا وقت فریاد کشیدن است، وقت بحث و گفت و شنود است. وقت آن است که بدون تاثیری از نحوه‌ی بیان مشکلات به سبک تهران، انطور که با هم حرف میزدیم حرف بزنند. وقت ان است که به آگاهی دریابند که اگر به نقد و بررسی کارهایشان پرداخته میشود، از سر ضرورت و شناخت است و نه نفی کردن و نادیده انگاشتن وقت آن است که بشنوند، بپذیرند و بیاموزند. وقت همه‌ی این کارها در روزهای خوش جشنواره است.

اینها به رویهم حجم زیادی ندارند، اما برای شروع کافی هستند. این نکته را باور داریم که گروههای شهرستانی به اسانی از نقدها و حرف ها و نشان دادن کاستی ها نخواهند گذشت. اینان زمانی که رابطه‌ای پاک و اگاهانده را از دو سو بنگرند و دریابند، به اسانی حرف ها را رها نخواهند کرد. همچنانکه ما هم حرف های اینان را. نه فقط حرف هایشان را رها نخواهیم کرد، بلکه همان کب زدن هایی را که بیش از این حدیثش را گفتم منعکس خواهیم کرد. این جشنواره نیاز به رابطه هایی جندگانه دارد. باید این رابطه ها را بوجود اورد، پیدا کرد و نگهداریشان کرد. این روزها فرصت خوبی برای پیدائی این رابطه هاست. فرصتی که شاید سالی یکبار به دست بیاید و این خیلی کم است.

از «قربت غریب» بگویم. قریب غریب نوشته‌ی نصرت اله سیافی و به کارگردانی خود او از شهرستان کرمانشاه بود. قربت غریب در زمره‌ی نمایش هایی بود که به خوبی در ان حسی از اقلیم و شناختی از دردهای اشنای هر روز روستانشینان جریان داشت. در ان بهره گیری از قراردادهای کهنه شده‌ی تئاتر هم بود. بازیهای تاثیر گرفته از «تئاتر دروغین» هم دیده میشد. اما مضمون نمایشنامه، ساختمانی درست و شکل یافته داشت. مضمون انعکاسی بود از روحیه‌ی روستا. روحیه‌ای که سیافی به خوبی با ان اشناست و با شناختی از نمایشنامه نویسی به ان جوهر و پرداختی نمایشی داده است. نکته‌ی ازارنده این اجرا، بهره گیری بیش از حد و بی مورد از موسیقی بود. خوب است که سیافی بر این نکته وقوف داشته باشد که موسیقی محلی کرمانشاهی، جاهایی دیگر هم برای شناخته شدن دارد. چرا نمایش را از رونق می اندازید و بهر جایش درجایی که اصلا نمی بایست از موسیقی بهره گرفت از ان استفاده میکنید؟. موضوع تکراری «قربت غریب» با رفتاری تازه و دیگرگون از سوی نویسنده شکلی تازه گرفته بود. شکلی که اگر بازیگران کمتر با ان برخوردی عصبی ـ حسی داشتند اجرایی بهتر می یافت. قربت غریب به رغم همه‌ی کاستی هایش از نوع نمایشنامه هایی نبود که در ان از مضمون های فراگیرنده و مسری که خیلی بیش از اینها برای گروهی تجربه‌ای بود و تمام شدیا نشد، رونویسی شده باشد. نمایشی بود از کرمانشاه و وابسته به این خطه. لهجه‌ی زیبا و دلنشین کردی (کرمانشاهی؟) هم ضرب کلامی خاص به این نمایش داده بود. این را بگویم که کسی برای سیافی نسخه‌ی فکری صادر نکرده بود. هر چه داشت از ان خود بود و نه عاریت گرفته ازجایی. (داشتن های واقعی) با همه‌ی لنگیدنی هایی که در ظرفیتشان هست بر «داشتن های نسخه نویسی شده»: با همه‌ی ظاهر جهان وطنی‌ای که دارند برتری می یابند.

قربت غریب را شروعی خوب برای جشنواره می انگارم.

آخرین فیلم برگمن : «رودررو»

بازهم زن، بازهم عشق ناتمام

آثاری که برای اینگمار برگمن شهرت و محبوبیت بهمراه آورده‌اند «فریاد هاو نجواها» «صحنه‌ای از یک ازدواج» و «فلوت سحر امیز» هستند که مورد توجه و تحسین مردم سینما دوست قرار گرفته‌اند.

اما فیلمهای جدید برگمن فیلمهایی هستند که از ظرفیت خوب هنری او بی بهره‌اند، فیلمهایی که به قول «جی کاکس» منتقد بزرگ سینما غلظت ادبی و هنری خود را از دست داده‌اند. این فیلمها که دارای استیل درخشان وچشمگیری نیستند شامل فیلمهای شرم (۱۹۶۸) عشق انا (۱۹۶۹) و آخرین آن ها «رودررو» است که یکی از نمونه های مشخص این رده است فیلمی که مهر و نشان بارز این دوره از کارهای هنری برگمن را بر پیشانی دارد. «رودررو» جونان بعضی از کارهای نیمه برجسته برگمن راجع به خواهش های احساسی انسان است و بر محور آزمون های روانی دور میزند واگر بازی فیلم را با احساس بیننده از این اثر بگیرند این اثر چیزی ندارد که انتقال بدهد.

داستان سرگذشت یک زن سوئدی است بنام ژنی ایزکسون که دکتر روان شناس است. دکتر روانشناسی که درگیر بحرانهای روانی و در گیر کننده ایست که خودش مدتها این دوره از بحرانها را در مدت تحصیل گذرانده و در مورد مریض هایش رل «هادی» را داشته است.

شوهرش طی ماموریتی راهی امریکا شده و دخترش نیز به اردوگاه تابستانی فرستاده شده است. ژنی بشدت تنهاست و برای جبران این تنهایی به خانه پدر بزرگ خود پناه میبرد ـ جائیکه خاطرات کودکی حنان کوهی روی شانه هایش میافتد و تنهایی داغدارش را دامن میزند.

خیال مرگ بصورت پرنده زشت و کریهی بسویش اغوش باز میکند ژنی برای نجات از این تنهایی برای خود شخصی دست و پا میکند و با مرد دیگری بنام دکتر توماس نرد عشق میبازد. با وجود این خود را هنوز هم پایمال احساس می بیند و اضطراب لحظه‌ای تنهایش نمیگذارد.

ژنی در تنهایی و اضطراب کشنده‌ای دست و پا میزند. به دکتر توماس میگوید که با او عشقبازی خواهد کرد اما او فقط مثل جسم بیروحی با دکتر به رختخواب میرود و دیگر هیچ. ژنی سپس به انواع مخدرها پناه میاورد اما اینها نیز نمیتوانند خواب را به چشمان محرومش اشنا سازند.

در رختخواب به دکتر توماس میگوید که اخیرا دو مرد او را فریب داده‌اند اما در حال باز گو کردن این حقایق به گریه می افتد میخندد، و خنده در گریه و گریه در خنده چونان بغضی گلویش را میدرند.

ژنی به فکر خود کشی میافتد اما به کمک دکتر توماس نجات میبابد ژنی این بار خوابهای خوش می بیند خوابهای پر از عشق اما تو خالی گویی در درون او چیزی است گم شده که هیچگاه پیدایش نخواهد کرد.

این فیلم رودرروئی ژنی را با مرگ و زندگی نشان میدهد. فیلم اینطور نتیجه گیری میکنند که داروی درد ژنی یک عشق تمام عیار، عاطفی و عمیق است و جزاین وهانی این دکتر «مریض» بعید مینماید.

اخرین صحنه فیلم صحنه‌ایست که ژنی در بستر بیماری نزد پدر بزرگ و مادر بزرگ بابی عشقی و بی همدمی دست به گریبان است.

عهده دار نقش دکتر توماس را ارلاند ژورفرسون و نقش افرین ژنی لیوالمان است. رودررو سرنوشت زندگی و مرگی است که نه مرگ است و نه زندگی، ـ آیا برگمن خواسته است چونان کامو شخصیتهایش را معلق نگهدارد و زجر کششان کند ـ معلوم نیست.

زندگی در این فیلم اگر به معنای نفس زندگی بود دارای تمامیت مینمود و اگر نفس مرگ را نیز القاء میکرد تمامیت داشت ما فیلم با وجود اینکه تمامیتی ندارد چنانکه دیدیم حرفهائی در گلو دارد.

هشدار به داوطلبان: درآزمون همگانی تغییرقیافه ندهید!

هیئت بررسی مدارك داوطلبان آزمون همگانی ، سخت سرگرم رسیدگی به مدارك رسیده هستند و گروهی نیز وسیله نامه و تلفن ،به رفع نواقص مدارك داوطلبان‌آزمون همگانی می پردازند .

روزبروز کار این عده بیشتر میشود ، زیرا پاکاتی که این روزها به سازمان سنجش میرسد چندین برابر روز های قبل است . بهمین جهت این گروه مجبورند سریعتر بررسی را انجام‌دهند تا چنانچه نقصی وجود دارد وسیله تلفن ویا نامه،قبل از پایان فرصت ،رفع نقص نمایند.

هرچه تاریخ پایان فرصت ثبت نام درآزمون همگانی نزدیکتر میشود سئوالات داوطلبان آزمون بزرگ ، بیشتر میشود . اکثر پرسشگران ، فارغ‌التحصیلان ویا دانشجویان انستیتو تکنولژی های ایران هستند که رقمی نزدیک به ۲۰ هزار نفر را تشکیل میدهند و بیشتر آنها میخواهند از فوق‌دیپلم به لیسانس ویا بالاتر برسند ولی نمیدانند که چه باید بکنند ؟

آیا آزمون همگانی را ترک کنند یانه و آیا شورای مرکزی دانشگاهها و موسسات آموزش عالی تکلیف آنانرا یکسره میکند یاخیر ؟

اینها همه پرسشهائی است که مرتب پاسخگوی آن هستیم و با شرایط ناهمانند دانشگاهها و مدارس عالی واینکه فوق دیپلمباید درهمین حدباقی بماند یا میتواند ادامه تحصیل در رشته هائی‌غیراز رشته‌ای که یک فوق دیپلم رسیده است ، بدهد سرویس دانشگاهی روزنامه اطلاعات را واداشت که به دارندگان فوق دیپلم تکنولوژی که موسسه مربوطه آنها دوره لیسانس ندارد توصیه کند که برای آزمون همگانی ثبت نام کنند. چنانچه شورای مرکزی دانشگاهها دراردیبهشت ماه توانست وضع آنها راروشن کند که دیگراحتیاج به شرکت درآزمون‌همگانی‌راندارند و درغیر اینصورت ، درآزمون همگانی شرکت وشهادتنامه مربوطه را دریافت دارند و آنوقت در قسمت پذیرش دانشگاهها ومدارس عالی ثبت نام نمایند .

همچنین دانشجویان موسسات آموزش عالی این سئوال را ازما میکنند که برای تغییر رشته چکار بکنیم ؟ پاسخ آنها نیز اینست که شورای مرکزی دانشگاهها انتقال دانشجو و تغییر رشته را دردستور کار جلسه خود قرارداده است و روی آن تصمیم خواهد گرفت ، ولی دانشجویانیکه مصر هستند تغییر رشته بدهند بدنیست که در آزمون همگانی شرکت کنند و چنانچه شورا تکلیف آنان راروشن کردکهدیگر احتیاجی بامتحان‌نیست ودرغیراینصورت ، درآزمون‌شرکت کنند و برای رشته هائی تقاضا بدهند که منعی‌ندارند .

مسئله دیگری را که سرویس دانشگاهی روزنامه اطلاعات لازم میداند تذکر دهد، مسئله تغییر قیافه بعضی ازداوطلبان است که سال گذشته درچند مورد برای راهنمایان آزمون همگانی اشکال‌پیش‌آورد ومرتب داوطلبان آزمون همگانی ازما سئوال میکنندکه عکس‌ریش دار، باچادر ، عینک میشود ارسال داشت یانه ؟

باید باطلاع این دسته از داوطلبان آزمون همگانی برسانیم- که باتوجه به دقت سازمان سنجش اموزش کشور که یاداور شده عکس باید درسه ماهه اخیر گرفته شده باشد ، بدینجهت قیافه با عکسی که به مرکز سنجش ارسال شده ، نباید تغییر فاحش داشته باشد بعبارت دیگر ، پس ازگرفتن عکس‌نباید تغییر قیافه داد تا در نتیجه و در روز آزمون همگانی اشکالی برای راهنمایان وداوطلبان پیش‌نیاید و بطور کلی هرچه قیافه به عکس نزدیکتر باشد کار را ساده‌تر میکند .

دراین شماره نیز قسمتی از سئوالات شناخت فرهنگ ملی و استعداد تحصیلی با پاسخهای صحیح ان ذیلا چاپ شده است.

نمونه سئالات شناخت فرهنگ ملی واستعداد تحصیلی

درهریک از پرسشهای زیرکه یک کلمه داده شده ، شما باید معنی آنرا در نظر بگیرید سپس از بین چهارکلمه‌ای که بعنوان پاسخ پیشنهاد شده یکی را که معنی‌آن متضاد معنی‌کلمه‌اصلی است تعیین کنید که البته ماجواب صحیح‌آنرا مشخص کرده و دردنبال همین ستون خواهیم نوشت .

★ اندوه ؟
۱- خوشخلقی
۲- خوشبختی
۳- خوشحالی
۴- خوشروئی

★ بی‌باك ؟
۱- ناتوان
۲- ترسو
۳- رادمرد
۴- دلیر

★ فرجام ؟
۱- کیفر
۲- انجام
۳- آغاز
۴- پاداش

★ ستبر ؟
۱- نازك
۲- سبك
۳- پهن
۴- سنگین

★ قریب ؟
۱- مانوس
۲- آشنا
۳- عجیب
۴- دور

★ واقف ؟
۱- بی اطلاع
۲- آگاه
۳ قابل
۴- نالایق

★ تائید ؟
۱- تضعیف
۲- تردید
۳- تصویب
۴- تکمیل

★ رفاه؟
۱- مشقت
۲- آسودگی
۳- افسردگی
۴- شفقت

پاسخ های صحیح به ترتیب عبارتند از : خوشحالی - ترسو- آغاز - نازک - دور- بی اطلاع - تضعیف - مشقت .

نمونه سئوالات دیگر

من دوسال از دوستم‌بزرگتر بودم ، اما هردو در تمام تحصیل همکلاس بودیم و هردو نیز دریکسال عروسی کردیم‌ولی جریان‌زناشوئی ، همانندنبودمن صاحب‌فرزندنشدم وزنم را هم زود از دست دادم در صورتیکه دوستم درهمان‌آغاز زندگی صاحب دختر زیبائی شد. من و او هر دو دریک شهر بسر میبردیم و لااقل هفته‌ای یک بار همدیگر را میدیدیم . کارمان هم شبیه یکدیگر بودیه او نقاش بودو من نویسنده ...

یکی از کتابهایی را که من نوشتم نقاشی آنرا او بعهده گرفت و کتاب‌باامضای مادونفر منتشر گردید.

۱- جریان زندگی نویسنده با دوستش در چه جهت تفاوت داشت ؟
۱- بزرگتر بودن و همکلاس بودن ؟
۲- ازدواج‌کردن‌وطلاق‌دادن؟
● ۳- اولاد دارنشدن ومردن زن ؟
۴- زندگی دریک شهر وملاقات های همبستگی ؟

۲- همسر نویسنده چه وقت درگذشته است ؟
۱- دوسال بعداز ازدواج ؟
● ۲- پیش ازآنکه فرزندی بیاورد ؟
۳- درهمان آغاززندگی ؟
۴- پس از آنکه دخترزیبائی بدنیاآورد ؟

۳- چرا نویسنده میگوید یکی از کتابهایش با همکاری دوستش تمام‌شد؟
● ۱-چون‌او‌نوشتن‌و‌دوستش نقاشی آنرا بعهده گرفت ؟
۲- چون هریک نیمی ازآنرا نوشتند ؟
۳- چون کارشان شبیه یکدیگر بوده است ؟
۴- چون کتاب با امضای‌هردو نفر منتشر شده‌است ؟

توصیه میشود که دانشجویان و فوق دیپلم های انستیتو های تکنولوژی ، در آزمون شرکت کنند

گروه بررسی مدارك داوطلبان ، با تلفن و نامه نواقص پاکات رسیده را به داوطلب اطلاع میدهدتاهرچه زودتر نسبت به رفع آن اقدام‌کنند

سئوالات دیگر

- چه شخصی مسئول اجرای تصمیم های انجمن شهر است ؟
۱- رئیس انجمن شهر ؟
● ۲- شهردار ؟
۳- فرماندار ؟
۴- استاندار ؟

- مرکز اصلی تولید پنبه در ایران در کدامیک از مناطق زیر است ؟
۱- دشت مغان
۲- دشت مرغاب
● ۳- دشت گرگان
۴- دشت میشان

- روابط دولت شاهنشاهی با جمهوری خلق چین چگونه است ؟
۱- اختلافاتی دارندکه‌درصدد رفع آن هستند ؟
۲- یاهم رابطه ندارند ؟
۳- درنظردارند روابط‌سیاسی برقرار کنند ؟
● ۴- کاملا دوستانه است ؟

-اعلیحضرت رضا شاه کبیر درکجا وفات یافت ؟
۱-موریس ؟
۲- قاهره ؟
۳- شهری ؟
● ۴- ژوهانسبورک ؟

- سیاست دولت در باره قیمت گذاری نفت چیست ؟
● ۱- براساس بهای چند قلم کالا های اساسی ؟
۲- برمبنای نیازمندیهای‌کشور؟
۳- براساس‌هزینه های‌استخراج واکتشاف ؟
۴- یاتوافق کشور های تولید کننده ومصرف کننده ؟

- سن‌شخصی در A سال پیش برابر B بوده است. در C سال دیگر سن او چقدر است ؟
۱- A+B-C?
۲- ABC?
● ۳- A+B+C?
۴- A—BxC?

- تعداد روستا های ایران تقریبا چقدر است ؟
۱- ۲۴ هزار ؟
۲- ۳۴ هزار
۳- ۴۴ هزار ؟
● ۴- ۵۴ هزار

ده عضو غیر دائمی‌شورای امنیت سازمان ملل متحد را چه مقامی‌انتخاب‌میکند؟
۱- شورای قیمومت ؟
● ۲- مجمع عمومی ؟
۳- اعضای دائمی شورا ؟
۴- دبیرکل سازمان ملل ؟

آگهی مناقصه شماره ۲۹۲۳ر۵۴

راه‌آهن دولتی ایران ۵۷۴۰ توپ‌پیراهن دوخته‌بمرنگ‌خاکستری‌وقهوه‌ای مورد نیاز خود را برطبق شرایط ومشخصات مربوطه از طریق مناقصه تحویل تهران‌انبار مرکزی‌الف خریداری‌مینماید .

داوطلبان شرکت‌درمناقصه میتواننددر ساعت اداری جهت دریافت اسناد مناقصه باداره کل کارپردازی مراجعه‌فرمایند شرکت کنندگان در مناقصه باید مبلغ ۱۲۰۰۰۰ ریال بعنوان سپرده‌شرکت در مناقصه به حساب ۱۰۹۵ راه‌آهن نزد بانك مرکزی ایران پرداخت‌نموده و فیش آن یا معادل همان مبلغ ضمانت نامه بانکی‌صادر یکی‌ازبانکهای‌مجاز ایران که لااقل دوماه اعتبار داشته باشد بضمیمه پیشنهاد خود تا ساعت۹ صبح روز ۲۸ر۲ر۲۵۳۵در صندوق پیشنهاد ها واقع دراداره‌کل کارپردازی بیاندازند .پیشنهاد های واصله ساعت ده روز مزبور باز و قرائت خواهد شد.حضور پیشنهاددهندگان یا نمایندگان مجاز آنها در جلسه مناقصه آزاد است و راه‌آهن در رد و یا قبول هر یك‌یاتمام پیشنهاد ها مادامیکه قرارداد مبادله نشده است جزاو کلا مختار میباشد به پیشنهاد فاقد سپرده و مشروط ومبهم‌و پیشنهادیکه بعد از موعد مقرر برسد ترتیب اثر داده نخواهدشدسپرده‌برنده‌اول و نفر دوم مناقصه نگهداری و در صورت استنکاف از انجام معامله بدون‌تشریفات بنفع راه‌آهن‌ضبط خواهدشد مالیات متعلقه و هرگونه عوارض دیگر بعهده برنده مناقصه میباشد . راه‌آهن میتواند تا صدی بیستو پنج از میزان‌معامله کسر یا اضافه نماید ضمنااسناد مناقصه در مقابل فیش بانکی‌بمبلغ۲۰۰ریال که بحساب ۱۰۳۹راه‌آهن‌نزد بانك مرکزی پرداخت شده تسلیم‌خواهدشد.

راه‌آهن دولتی ایران
م‌الف ۱۵۸۷ ۱-۲

دگرگونی بزرك در قوانین کیفر و مجازات اختلاس

بقیه از صفحه ۵

ماده ۱۵۳- هریک ازاشخاص مذکور در ماده قبل وجوه یا اموال مندرج در آن ماده یا مالی را که برحسب وظیفه در اختیار دارد مورد استفاده غیر مجاز قرار دهد بدون آنکه قصد تملک آنرا بنفع خود یادیگری داشته باشد، متصرف غیر قانونی محسوب و بترتیب زیر مجازات خواهد شد:

۱- در صورتیکه وجوه یا اموال را بنفع خود یا دیگری مورد استفاده غیر مجاز قراردهد ومیزان انتفاع از ده هزار و یک ریال تا یکصد هزار ریال باشد، مرتکب بششماه تا سه سال‌حبس جنحه‌ای و هرگاه بیش ازاین مبلغ باشد به دو تا ده سال حبس جنائی درجه ۲ وانفصال دائم از خدمت محکوم میگردد و در هر دو مورد علاوه بر رد مبلغ مورد انتفاع بجزای‌نقدی معادل دو برابر آن نیز محکوم خواهد شد.

۲- در مواردی که وجوه یااموال عامدابمصارفی رسیده که اساسا در قانون اعتباری برای ان منظور نشده یا در غیرمورد معین یازائد براعتبار مصوب مصرف شده ومیزان آن بیش از ده هزار ریال باشد، مرتکب بحبس جنحه‌ای از ششماه تا سه سال محکوم خواهد شد . همین مجازات مقرر است برای مواردی که وجوهسپرده اشخاص‌برخلاف مقررات قانونی در سازمان یا موسسه مصرف شده باشد .

۳- درصورتیکه وجوه یا اموال مذکور در بند یک یادو بیش از ده‌هزار ریال نباشد و در سایر مواردی که‌وجوه یااموال بدون رعایت مقررات قانونی مصرف شود، عمل مرتکب تخلف اداری محسوب و در دادگاه اداری تعقیب خواهد شد. عدم ضبط سپرده یا عدم وصول وجه تخلف در مواردیکه درقانون یاقرارداد پیش‌بینی شده‌یاپرداخت‌سپرده قبل‌ازموعدی که مقرر بوده مشمول این بند میباشد.

تبصره ۱- متعهد نمودن سازمان یا موسسه بنحو مذکور در این ماده در حکم تصرف غیرقانونی محسوب و مرتکب‌بحسب مورد بمجازات های مقرردر ماده فوق‌محکوم میشود مگرآنکه عمل مرتکب مستلزم مجازات شدیدتری باشد .

تبصره ۲- هرگاه محرز شود مرتکب برحسب‌ضرورت اداری یاتامین مصالح‌اجتماعی وجوه یا اموال را در غیر مورد معین یا زائد براعتبار مصوب مصرف کرده یا ایجاد تعهد غیرمجازنموده به‌پیشنهاد وزیر دادگستری یا وزیر وزارتخانه مربوط و تصویب هیئت وزیران از تعقیب‌کیفری معاف میشود ، ولی هرگاه مرتکب بجهت‌دیگری ازمقررات مالی تخلف کرده باشد، قابل تعقیب دردادگاه اداری‌خواهد بود .

تبصره ۳- در تمام مواردی که تصرف غیرقانونی موجب ضرر وزیان شده باشدمتضرر از جرم می‌تواند حسب مورد ازدادگاه جزا یادادگاه‌حقوق، نماید. در مورد شق یک‌این ضرر و زیان خود را مطالبه ماده، هرگاه مقدار ضرر و زیان بیش از میزان انتفاع باشد، دادگاه حکم بپرداخت مابه‌التفاوت خواهد داد.

مجازات تدلیس و تقلب مقاطعه‌کاران

در لایحه جدید غیر از موارد بالا ماده دیگری هم بعنوان ماده ۱۵۳ مکرر در مورد کسانی که در معاملات یا امور ساختمانی و دولتی تدلیس کنند نیز مجازات‌های شدیدی پیش‌بینی شده است.

ماده ۱۵۳ مکرر بدین شرح است :

ماده ۱۵۳ مکرر - هرشخصی که عهده‌دار انجام معامله یا ساختن چیزی یا نظارت در ساختن تا امرساختن‌ان‌برای هریک‌ازسازمان‌ها وموسسات مذکور درماده ۲قانون تشکیل دیوان کیفر بوده ، بواسطه تدلیس در معامله از جهت تعیین مقدار یا صفت، یاقیمت بیش از حد متعارف مورد معامله، یا تقلب در ساختن ان‌چیز، نفعی برای خود یا دیگری تحصیل کند که موجب ضرر وزیان‌سازمان یاموسسه باشد ، حسب میزان ضرر و وارده‌بمجازات مختلس‌محکوم خواهد شد .

هرگاه مرتکب کارمند سازمانها و موسسات فوق نباشد، بجای انفصال ازخدمت حکم بمحرومیت از استخدام در تمام سازمان‌ها و موسسات مزبور داده خواهد شد.

کلاهبرداری

اصلاح مهم دیگر در ماده ۲۳۸ قانون مجازات عمومی است. در حال حاضر بموجب ماده ۲۳۸هرکس بوسایل‌تقلبی متوسل شود، برای اینکه مقداری ازمال دیگری را ببرد یا از راه حیله و تقلب مردم را بوجود شرکت‌ها یا تجارتخانه‌ها یا کارخانه‌های موهوم و امثال ان یا بداشتن اختیارات یااعتبارات موهومه مغرور کند، یا به امور غیرواقع امیدوار کند، یا از حوادث وپیش‌امدهای‌غیرواقع بترساند ویااسم و حوان و سمت مجعول اختیار نماید و بیکی از طرق مزبور وجوه یا اسناد و بلیط و قبوض و مفاصاحساب و امثال آن بدست اورد و از این راه مقداری از اموال دیگری را بخورد، بحبس تادیبی از ششماه تا دو سال و یا بتادیه غرامت از پنجاه الی پانصد تومان و یا بهر دومجازات محکوم خواهد شد و اگر شروع باین کار کرده، ولی تمام نکرده باشد ، به حبس تادیبی از دو ماه تا یکسال و یا به غرامت از بیست الی دویست‌تومان‌محکوم خواهد شد و ممکن است درصورت تکرار ، مرتکب‌را در مدت‌یک تا پنجسال از اقامت درمحل مخصوص منع نمود .

این ماده با توجه‌به‌گسترش امور اقتصادی و مالی و صنعتی و همچنین گسترش موسسات وابسته بدولت بشرح زیر اصلاح شده‌است:

ماده ۲۳۸ - هرکس از راه حیله و تقلب مردم را بوجود شرکتها یا تجارتخانه‌ها یا کارخانه‌هایا موسسات‌موهوم یا بداشتن اختیارات واهی مغرور کند یا باموروغیرواقع امیدوار نماید ، یا ازحوادث و پیشامدهای غیر واقع بترساند و یا اسم یا عنوان یا سمت مجعول اختیار کند و بیکی ازوسایل مذکور یا وسایل تقلبی دیگر وجوه یا اموال یا اسناد یا حوالجات یا قبوض یا مفاصا حساب و امثال آنها تحصیل کرده و ازاین راه مال دیگری رابربرد کلاهبردار محسوب وبحبس جنحه‌ای از ششماه‌تا سه‌سال و پرداخت جزای نقدی از ده هزار تا صد هزار ریال محکوم میشود .

درصورتیکه مرتکب، عنوان یا سمت مجعول ماموریت ، از طرف سازمانهاوموسسات دولتی یا وابسته بدولت یا شهرداریها اتخاذ کرده یا اینکه جرم با استفاده ازتبلیغ عامه از طریق‌وسائل ارتباط جمعی‌ازقبیل رادیو ،تلویزیون روزنامه و مجله یا نطق در مجامع یا انتشار آگهی‌چاپی یا خطی صورت گرفته‌باشد، یا مرتکب از اشخاص‌مذکور در ماده۲قانون تشکیل‌دیوان کیفر کارکنان دولت بوده و بسبب شغل و وظیفه مرتکب جرم شده باشد ، به حبس جنائی درجه ۲ از دو تا ده سال و پرداخت جزای نقدی از بیست هزار ریال‌تادویست هزار ریال محکوم خواهد شد.

تبصره - مجازات شروع‌به کلاهبرداری در مواردیکه جنحه‌محسوب‌میشود،حداقل مجازات آن جرم است .

میزان رشوه

غیر از مواردبالا ، درلایحه ماده جدیدی بنام ماده ۱۴۸ گذارده‌شده چون ماده۱۴۸ قانون مجازات عمومی لغو شده بود .

بموجب‌ماده‌جدیدکه‌مربوط به رشوه است :

«در مواردیکه میزان رشوه بیش از ده هزار ریال‌باشد، مرتشی علاوه بر مجازات مقرر ، بانفصال دائم‌ازخدمت نیز محکوم خواهد شد.»

دو ماده جدید

ضمنا به قانون مجازات‌دو ماده جدید بشرح زیر درباره سهل‌انگاری‌مسئول‌درگزارش جرم به‌مقامات ذیصلاح و حدنصاب جرائم اضافه شده است :

ماده ۲۸۹ - هریک ازروسا یا مدیران یامسئولین سازمان ها و موسسات مذکور در ماده ۲ قانون تشکیل دیوان کیفر که‌ازوقوع جرم ارتشاء یا اختلاس یا تصرف غیر قانونی یا کلاهبرداری یا جرائم موضوع ماده ۱۵۳ مکرر یا ماده ۱۵۷ درسازمان یا موسسه تحت اداره یا نظارت خود کتبا مطلع شده و مراتب را حسب موردبه مراجع صلاحیتدار قضائی یا اداری اعلام ننماید ، به‌حبس جنحه‌ای از سه ماه تایکسال محکوم خواهد شد .

همچنین ماده زیر به‌عنوان ماده ۲۹۰ بقانون مجازات عمومی اضافه میشود :

ماده ۲۹۰ ، حدنصاب‌مبالغ مذکور در جرائم اختلاس و تصرف غیر قانونی و ارتشاء وکلاهبرداری و جرائم موضوع ماده ۱۵۳ مکرر و ماده ۱۵۷ از حیث تعیین مجازات یا صلاحیت محاکم ، اعم از این است که جرم دفعتا یا بدفعات واقع شده و جمع مبلغ مورد اتهام بالغبر نصاب مزبور باشد

منظور از انفصال ازخدمت درمجازات‌های‌تبعی یا تکمیلی جرائم مزبور ، انفصال از خدمت تمام سازمانها و موسسات مذکور در ماده ۲ قانون تشکیل دیوان کیفر کارکنان دولت است .

تئاترما ، نیاز به نمایشنامه‌نویسان

بقیه از صفحه ۲۸

در مراکز استانهاو شهرستانها نیز اقداماتی انجام پذیرفته است، بطوریکه هم‌اکنون در شهرستانهای رشت - شیراز - رضائیه - بندرعباس-گرگان و مشهد سالنهای تئاتر افتتاح شده و مورد بهره‌برداری قرار گرفته است .

انتظار میرود تا پایان برنامه پنجم تعداد دیگری مجتمع فرهنگی که شامل سالنهای نمایش تئاتر و سالنهای تمرین خواهد بود بوجود آید .

وزارت فرهنگو هنر بمنظور تقویت گروههای‌تئاترشهرستان ها ، اعتباراتی برای استخدام هنرمندان بااستعدادشهرستان ها تخصیص داده و در حال حاضر تعدادی از این‌هنرمندان استخدام شده‌اند .

در دنبال فعالیتهای فوق‌الذکر از سال ۱۳۵۲ برنامه مبادله گروههای شهرستان در هیات جشنواره ادامه داشته است .

ایجاد یک حرکت‌زنده‌درزمینه نمایشنامه نویسی ضروری است .

برگزاری مسابقات نمایشنامه نویسی علاوه بر تهران در مراکز استانها و شهرستانها نیز مورد توجه بوده،بطوریکه تاکنون سه مسابقه‌نمایشنامه‌نویسی در استان خراسان ، استان گیلان و استان فارس صورت پذیرفته و به برندگان اول تا سوم جوایزی اهداء شده است .

این اقدام هربار با اقبال علاقمندان تئاتر مواجه بودهو درآینده نیز با جدیت دنبال خواهد شد.بایستی خاطرنشان کرد که هدف از برگزاری این جشنواره آن استکه‌موجباتی فراهم شود که‌بابحث و گفتگو درباره مسائل و مشکلات تئاتر شهرستان راه‌حلهائی برای‌آن اندیشیده شود .

آگهی مجمع عمومی عادی سالیانه

مجمع عمومی عادی سالیانه شرکت سهامی خاص سفالگر ساعت پنج‌بعدازظهر روزیکشنبه دوم خرداد ماه سال ۲۵۳۵ شاهنشاهی در محل شرکت واقع در خیابان سعدی جنوبی ساختمان نمازی شماره ۷۵۴ منعقد میگردد از صاحبان سهام دعوت بعمل می‌آید که‌در ساعت مقرر در جلسه حضور بهمرسانید .

دستور :
۱- استماع گزارش هیئت مدیره و بازرس
۲- تصویب ترازنامه عمل‌کرد سال ۱۳۵۴
۳- شور در خصوص خط مشی شرکت
۴- انتخاب و تعیین بازرسها
۵- پرداخت پاداش

هیئت مدیره شرکت سهامی خاص‌سفالگر

هتل عالی قاپو اصفهان استخدام میکند

هتل عالی‌قاپو اصفهان به تعدادی افراد ذیل برای قسمت جدید هتل نیازمند است .
۱- متصدی رسپشین و رزرواسیون
۲- گارسون
۳- آشپز و کمك آشپز
۴- کمك گارسون
۵- خانه‌دار مرد
۶- ابدارچی
۷- ظرفشوی
۸- نظافت چی

جهت اطلاعات بیشتر با دفتر هتل عالی‌قاپو واقع در چهارباغ تماس بگیرند.
تلفن ۴-۳۱۲۸۲

آگهی های رسمی شرکتها: ● تاسیس شرکتهای جدیدالتاسیس ● تغییرات اساسنامه شرکتها ● افزایش سرمایه ● تصمیمات جدید ● انحلال

آگهی تغییر محل شرکت سهامی عام قند اصفهان ثبت شده بشماره ۶۲۱۱

باستناد صورتجلسه هیئت مدیره مورخ ۷ر۱۱ر۵۴ دفتر مرکز شرکت بمیدان‌ژاله اول فرح‌آباد روبروی کارخانه برق ساختمان کفش ایران شماره ۳۹ انتقال یافت .

م الف ۱۵۱۵
مدیر کل ثبت شرکت‌ها ومالکیت صنعتی - یحیی مدنی

آگهی تغییرات شرکت سهامی خاص معادن لوت‌ثبت شده بشماره ۵۱۷۵

باستناد صورتجلسه مورخ ۱۲ر۱۲ر۵۴ مجمع عمومی عادی شرکت مذکور ۱- ترازنامه سال مالی گذشته بتصویب رسید ۲- آقایان مهندس ابوالحسن محمدی بسمت‌بازرس‌اصلی و دکتر بیژن کاویانی بسمت بازرس علی‌البدل برای مدت‌یکسال (تا پایان آذرماه سال ۵۵) انتخاب‌گردیدند ۳- روزنامه‌اطلاعات جهت درج آگهی‌های شرکت تعیین گردید.

م الف ۱۵۱۶
مدیر کل ثبت شرکت‌ها ومالکیت صنعتی - یحیی مدنی

آگهی پرداخت سرمایه تعهدی شرکت ساختمانی و شهرسازی اسفندیار شهرسهامی خاص ثبت شده بشماره ۲۳۹۷۷

طبق صورتجلسه مورخ ۱۶ر۱۲ر۵۴ هیئت‌مدیره وباستناد گواهی شماره ۱۶۰۷ر۲۳-۱۶ر۱۲ر۵۴ بانك‌تهران شعبه شاهرضا مبلغ‌دومیلیون ریال‌بابت پنجاه درصدبقیه سرمایه تعهدی صاحبان سهام شرکت‌پرداخت گردیده بنابراین ماده پنج‌اساسنامه بشرح‌زیراصلاح گردید ماده‌۵- سرمایه شرکت مبلغ چهار میلیون‌ریال تمام پرداخت شده که‌به چهارصد سهم بانام ده‌هزار ریالی تقسیم گردیده‌است.

م‌الف ۱۲۶۵
مدیرکل‌ثبت شرکتهاومالکیت صنعتی،یحیی‌مدنی

آگهی تاسیس شرکت ایریمکو سهامی‌خاص

خلاصه اظهارنامه واساسنامه شرکت ایریمکو سهامی خاص که‌در تاریخ۲۴ر۱۲ر۵۴ تحت‌شماره ۲۴۵۱۹ دراین‌اداره به‌ثبت رسیده ودر تاریخ ۲۴ر۱۲ر۵۴ازلحاظ امضاء ذیل‌ثبت تکمیل گردیده برای اطلاع‌عموم درروزنامه رسمی وروزنامه کثیرالانتشار اطلاعات آگهی میشود.

۱- موضوع‌شرکت: واردات، صادرات حق‌العمل‌کاری ، ایجاد هرنوع کارخانه تولیدی وفروش فرآورده های آن قبول نمایندگی کارخانه‌های داخلی‌وخارجی ومشارکت درسایر شرکتها.

۲-مدت‌شرکت: ۲۳ر۱۲ر۱۳۵۴ بمدت‌نامحدود.

۳- مرکزاصلی شرکت: تهران میدان‌فردوسی ساختمان شهدطبقه هفتم.

۴- سرمایه شرکت: مبلغ ده‌میلیون ریال منقسم‌به‌یکهزار سهم‌عادی بی‌نام ده‌هزار ریالی پنجاه درصد مبلغ‌اسمی سهام بموجب گواهی‌شماره ۶۳۰-۲۳ر۱۲ر۵۴ بانك‌بازرگانی ایران شعبه ۲ر۱۰۸ بحساب‌جاری ۹۰ پرداخت‌وبقیه تعهدشده‌است.

۵ -اولین‌مدیران ودارندگان حق‌امضاء :مدیران‌شرکت عبارتند از آقایان علی صالحی‌زاده‌ومهدی صالحی‌زاده وخانم صدیقه صالحی‌زاده هریك از مدیران بامهرشرکت حق‌امضاء دارند.

۶- اختیارات مدیرعامل: مدیرعامل آقای‌علی صالحی‌زاده اختیارات مدیر عامل عبارتست از امضاءکلیه‌اسناد واوراق شرکت‌وانجام کلیه امور اداری شرکت وانجام اختیاراتی که هیئت‌مدیره به‌مدیرعامل‌تفویض نماید.

۷-بازرس اصلی‌وعلی‌البدل: آقای علی صدر زاده رفیعی بسمت‌بازرس اصلی وآقای رضاکرامتیان بسمت بازرس علی‌البدل.

م‌الف ۱۲۶۳
مدیرکل‌ثبت شرکتهاومالکیت صنعتی،یحیی‌مدنی

آگهی تغییرات در شرکت ساختمانی تسا (سهامی خاص) ثبت شده بشماره ۲۷۷۷

برابر تصمیم مورخ دهم فروردین ماه ۲۵۳۵ شاهنشاهی مجمع عمومی تغییرات زیر در شرکت مذکور بعمل آمد ۱- آقای مهندس عبدالمجید اعلم برای مدت دو سال بسمت رئیس هیئت مدیره ومدیر عامل شرکت تعیین و انتخاب شدند و دارای کلیه‌اختیارات‌مندرج در اساسنامه شرکت بوده و کلیه اوراق و اسناد و قراردادهاو چکها و سفته‌ها و بروات و سایر اوراق بهادارو تعهدآوربا امضای ایشان و مهر شرکت متفقا معتبر میباشد ۲- آقای مهندس هوشیار اشرف بسمت نایب رئیس هیئت مدیره شرکت برای مدت دو سال انتخاب شدند ۳- آقای حمید خواجه نصیری بسمت بازرس اصلی و آقای اسکندر نصیر بیگلی بسمت بازرس علی البدل برای مدت یکسال انتخاب گردیدند ۴- روزنامه اطلاعات جهت درج آگهی‌های مربوط بشرکت تعیین شد.

م‌الف ۱۵۱۸
مدیر کل ثبت شرکتها و مالکیت صنعتی یحیی مدنی

آگهی تبدیل نوع و تغییرات در شرکت مهندسین مشاور توسعه و عمران با مسئولیت محدود ثبت شده بشماره ۹۴۴۳

برابر صورتجلسه مورخ ۵ر۶ر۵۴ مجمع عمومی شرکاء شرکت نامبرده تغییرات زیر در شرکت بعمل آمد.

۱- نوع شرکت : از با مسئولیت محدود به شرکت سهامی‌خاص تبدیل گردید و نام شرکت عبارتست از شرکت سهامی خاص مهندسین مشاور توسعه و عمران -۲- سرمایه شرکت از مبلغ یک میلیون ریال (۱ر۰۰۰ر۰۰۰) به دو میلیون ریال (۲ر۰۰۰ر۰۰۰) افزایش یافت که منقسم به ۲۰۰ سهم ده هزار ریالی بانام است -۳- اساسنامه جدید شرکت مشتمل بر ۵۱ ماده بتصویب رسید -۴- آقایان مهندس ناصر توفیق، مهندس هوشنگ علی پژان و مهندس سیمون سرکیسیان برای مدت دو سال بسمت اعضاء هیئت مدیره انتخاب گردیدند -۵- آقایان مهندس فرخ منوچهر عامری و مهندس حسین علاقبند پیگاهی بترتیب بعنوان بازرس اصلی و علی‌البدل برای اولین سال مالی شرکت انتخاب شدند- ۶- روزنامه کثیرالانتشار اطلاعات جهت انتشار کلیه آگهی‌های شرکت تعیین گردید.

برابر صورتجلسه مورخ ۷ر۶ر۵۴ هیئت مدیره شرکت آقای‌مهندس ناصر توفیق بسمت رئیس هیئت مدیره، آقای‌مهندس سیمون‌سرکیسیان بسمت نایب رئیس هیئت مدیره، آقای مهندس هوشنگ علی پژان بسمت مدیر عامل شرکت برای دوره تصدی هیئت مدیره انتخاب گردیدند و همچنین کلیه مدارک واسناد تعهدآور مالی شرکت و چکها و بروات و سفته‌ها باستثنای قراردادها توسط آقای‌مهندس ناصر توفیق رئیس هیئت مدیره و آقای مهندس هوشنگ علی‌پژان مدیر عامل متفقا امضاء خواهد شد و کلیه قراردادها و سایراسناد ومدارک جهت انجام معاملات با امضاء دو نفر از سه نفر رئیس هیئت مدیره یا نایب رئیس هیئت مدیره و یا مدیر عامل متفقا دارای اعتبار قانونی خواهد بود.

م‌الف ۱۲۶۴
مدیر کل ثبت شرکتها و مالکیت صنعتی یحیی مدنی

آگهی اصلاحی
پیرو آگهی شماره ۴۳۷۴۲ر۶-۲۷ر۱۲ر۵۴

مربوط بشرکت صنعتی بوتان (سهامی‌عام) در بند سوم آگهی مزبور آقای خسرو مهربانی عضو علی‌البدل میباشند که از قلم افتاده است بدین وسیله اصلاح میگردد.

م‌الف ۱۵۱۷
مدیر کل ثبت شرکتها و مالکیت صنعتی یحیی مدنی

آگهی تغییرات در شرکت سهامی خاص زمزم ثبت شده بشماره ۲۰۱۲۲

طبق‌صورت جلسه مورخ۱۸ر۱۲ر۵۴مجمع‌عمومی عادی شرکت سهامی خاص زمزم‌تصمیمات زیردرشرکت‌نامبرده اتخاذ شده‌است ۱- ترازنامه‌و حساب عملکرد سال ۵۳-۵۴شرکت به تصویب رسید۲- آقای گودرز مصوررحمانی بسمت‌بازرس اصلی‌وآقای غلامرضا نوذرتاش بسمت بازرس علی‌البدل برای مدت‌یکسال انتخاب شدند۳- روزنامه اطلاعات جهت‌درج آگهی های شرکت‌تعیین شد.

م‌الف ۱۵۲۰
مدیرکل‌ثبت شرکتهاومالکیت صنعتی،یحیی‌مدنی
آ-۲۸۱۳

آگهی تغییرات در شرکت خانه سازی کاسپ (شرکت سهامی خاص)ثبت شده بشماره ۱۴۶۲۵

طبق‌صورت جلسه مجمع‌عمومی عادی‌صاحبان سهام مورخ۱۶ر۱۲ر۵۴ خانه‌سازی کاسپ «شرکت‌سهامی‌خاص » تصمیمات زیراتخاذ گردید آقایان محمد دادور و منصور معتمدی لنجانی بجای‌آقایان منوچهر تسلیمی وغلامحسین فولادیون برای‌بقیه‌دوره هیئت‌مدیره حاضر بعضویت هیئت‌مدیره انتخاب گردیدند وهمچنین برابرصورت جلسه هیئت مدیره مورخ۱۶ر۱۲ر۵۴ شرکت‌مزبور آقای محمددادور بسمت نایب رئیس‌هیئت مدیره برای‌بقیه‌دوره هیئت‌مدیره حاضر انتخاب گردید.

م‌الف ۱۵۲۱
مدیرکل‌ثبت شرکتهاومالکیت صنعتی،یحیی‌مدنی
آ-۲۸۱۰

آگهی تغییرات در شرکت سهامی خاص زمزم طهران ثبت شده بشماره ۴۴۸۸

طبق صورتجلسه مورخ ۲۰ر۱۲ر۵۴ مجمع عمومی‌شرکت سهامی خاص زمزم طهران اولا : ترازنامه و حساب عملکرد سال ۵۴-۱۳۵۳ بتصویب رسید . ثانیا : آقای دکتر محمود مجذوب بسمت بازرس اصلی و آقای مسعود عطائی بسمت بازرس علی‌البدل برای مدت یکسال انتخاب‌شدند. ثالثا: روزنامه اطلاعات جهت درج آگهی‌های شرکت تعیین گردید.

م الف ۱۵۱۹
مدیر کل ثبت شرکت‌ها ومالکیت صنعتی - یحیی مدنی
آ- ۲۸۰۹

آگهی تغییرات در سمت های اعضای هیئت مدیره شرکت حمل و نقل پارا (شرکت سهامی خاص) ثبت شده بشماره ۹۰۴۵

طبق صورتجلسه مورخ ۲۶ر۱۲ر۵۴ هیئت مدیره شرکت حمل‌ونقل پارا (سهامی خاص) آقای سید علی‌اکبر روح‌الامین بسمت رئیس هیئت‌مدیره و آقای مهندس‌احمد روح‌الامین‌بسمت عضو هیئت‌مدیره برای بقیه مدت ماموریت هیئت‌مدیره تعیین شدند .

م الف ۱۲۴۶
مدیر کل ثبت شرکت‌ها ومالکیت صنعتی - یحیی مدنی
آ-۲۸۰۸

آگهی انحلال شرکت سهامی خاص تکنوموتور ثبت شده بشماره ۲۱۳۲۶

طبق صورتجلسه مورخ ۲۵ر۱۲ر۵۴ مجمع عمومی فوق‌العاده‌شرکت سهامی خاص تکنو موتور شرکت نامبرده منحل گردیده و آقای محمود تیموری بسمت مدیر تصفیه تعیین وانتخاب شده و محل تصفیه تهران عباس آباد چهارراه فرح شماره ۲۳۲ تعیین گردیده‌است.

م‌الف ۱۲۶۷
مدیر کل ثبت شرکتها و مالکیت صنعتی یحیی مدنی

نواحی صنعتی ویژه صنایع کوچک بوجود میآید

بحث روز

نرخ پارکینگ

کمبود پارکینگ در نقاط مختلف تهران بخصوص در منطقه بازار، بسیار محسوس و موجب سرگردانی بسیاری از ساکنین این منطقه خاصه بازرگانان شده است، تاجایی که بعضی از تجار و صاحبان حجره‌ها و مغازه‌های بازار تهران اتومبیل‌های خود را چند کیلومتر دورتر از محل کار خود پارک میکنند و برخی‌ها هم از وسائط نقلیه عمومی استفاده میکنند وعده‌ئی نیز پیاده بمحل کار خود می‌آیند.

در چند ساله اخیر تعدادی پارکینگ بزرگ و کوچک در خیابانهای اطراف بازار احداث شده و مراجعان اغلب‌این پارکینگ‌ها حق پارکینگ را بصورت ماهانه از یکهزار تا دو هزار وپانصد ریال می‌پردازند ولی نرخ اعلام شده‌در کارت های صادر شده بنام مشترکین ومبلغ دریافتی از مشتری‌های مندرج در فیش‌های رسید کمتر نوشته میشود.

یکی از صاحبان پارکینگ واقع در خیابان خیام ویکی از بازرگانان صاحب پارکینگ خیابان پامنار به خبرنگار ما گفتند نرخ توقف یک دستگاه اتومبیل درپارکینگ‌های اطراف بازار ۱۰ ریال ومدت توقف اغلب این اتومبیل‌ها ساعتها بطول می‌انجامد. در صورتیکه علاوه بر مبلغ قابل توجهی که برای خرید زمین و تاسیسات این محلها صرف شده، مبالغی که بابت بیمه ومزد کارکنان و هزینه نگهداری این محلها پرداخت میشود خیلی بیش از مجموع درآمد حاصل از حق پارکینگ است.

صاحبان این دو پارکینگ پس از بحث مفصل در باره علل عدم رغبت به سرمایه‌گذاری در این رشته اظهار داشتند: تازمانیکه نرخ توقف یک دستگاه اتومبیل در پارکینگ ۱۰ریال است و مدت توقف در روز نیز نامحدود و مدت پارکاغلب اتومبیلها در این پارکینگها از بامداد تاپاسی از شب رفته است، هیچکس حاضر نیست در این رشته به‌اندازه کافی سرمایه‌گذاری کند.

کسانیکه میخواهند در اطراف بازار پارکینگ اتومبیل بسازند فقط برای خرید زمین باید میلیونها تومان بپردازندو اگر بخواهند محل این پارکینگ‌ها را مانند پارکینگ‌های آمریکایی واروپایی که در چند طبقه احداث شده بسازند حداقل باید بابت هزینه ساختمان چنین پارکینگ‌هایی بیش از ده میلیون تومان بپردازند، در صورتیکه با نرخهای جاری حق پارکینگ درآمد روزانه این پارکینگ‌ها حتی جوابگوی پرداخت حقوق کارکنان وتامین هزینه نگهداری این محلها نخواهد بود.

یکی دیگر از صاحبان پارکینگ واقع در خیابان بوذرجمهری به خبرنگار ماگفت: به منظور تشویق بازرگانان به سرمایه‌گذاری در رشته پارکینگ باید هرچه زودتر نرخ توقف اتومبیلها همانطور که در کنار برخی از خیابان‌ها توسط پارکومتر معین میشود در پارکینگ‌ها هم ساعتی تعیین شود.

وی گفت: در بسیاری از کشورهای پیشرفته حق‌توقف اتومبیل در پارکینگ ساعتی اخذ میشود و بهمین خاطر در بسیاری از این کشورها سرمایه‌داران ترغیب به سرمایه‌گذاری در این رشته شده‌اند و سالهاست مساله‌ای‌بنام کمبود‌پارکینگ در این کشورها وجود ندارد.

در شش شهر ناحیه صنعتی ایجاد میشود

صنایع کوچك وام بدون وثیقه‌ملکی میگیرند

برای ایجاد صنایع کوچک تا سه میلیون ریال وام پرداخت میشود. در بندرعباس ـ زاهدان ـ سنندج بوشهر کرمانشاه و تبریز نواحی صنعتی ویژه‌صنایع‌کوچک بوجود خواهد آمد. این مطلب را دکتر سیاوش خاضعی رئیس سازمان صنایع کوچک ایران اعلام کرد.

دکتر خاضعی گفت: بهره وامهای ایجاد صنایع کوچک که تا حدود ۶۷ درصد سرمایه هر واحد وحداکثر آن سه‌میلیون ریال است ۸ درصد وبازپرداخت آن پنج ساله است که یکسال پس از پرداخت وام، شروع خواهد شد.

بانکها از اینگونه وام کارمزدی دریافت‌نمیدارند و هزینه‌کارشناسی راهم سازمان صنایع کوچک‌ایران راسا میپردازد.

نواحی جدید صنعتی

دکتر خاضعی تاکید کرد: برای کمک به ایجاد این صنایع وثیقه‌ای به رهن گرفته نمیشود. سازمان صنایع کوچک ایران بجز ناحیه صنعتی اهواز که نخستین تجربه‌اش در این زمینه است و هم‌اکنون ۱۶ صنعت درآن تاسیس شده و متمرکزند، بزودی در چند نقطه کشور از جمله بندرعباس ـ زاهدان ـ سنندج ـ کرمانشاه ـ تبریز و بوشهر نواحی صنعتی ایجاد میکند. مقدمات پیادمکردن این نواحی در زاهدان ـ سنندج وبوشهر فراهم گردیده و بزودی طرحهای مربوطه بموقع اجرا گذاشته خواهد شد.

خاضعی گفت: صنایع کوچک مدرن ایران در تقویت و تحویل ساختمان صنعتی کشور نقش مهمی دارند، که برنامه گسترده وهمه جانبه این بخش صنعتی عظیم امکانات بسیاری برای‌بوجود آمدن صنایع کوچک بعنوان‌تولید کنندگان قطعات ولوازم مورد نیاز کارخانه های بزرگ بوجود آورده است که بدین ترتیب صنایع‌کوچک مدرن با پیشرفت هماهنگ با صنایع بزرگتر وهمکاری با این نایع به ایجاد ساختمان صنعتی متعادل‌ومتوازن کشور کمک میکند.

صنایع کوچک همچنین ازاین ویژگی برخوردار است که با سرمایه‌گذاری نسبتا کمتر فرصتهای استخدامی واشتغال فراوان‌وجدید می‌آفرینند. بعلاوه این صنایع‌به سبب قابلیت انعطافی که از لحاظ پراکندگی جغرافیایی دارند، اجرای برنامه های‌عدم تمرکز فعالیتهای صنعتی را آسانترمیسازند و ضمنا زمینه آموزشی و تجربی بسیار مناسبی نیز برای سرمایه گذاران داخلی فراهم میاورند.

تفویض اختیار صدور پروانه

سهم صنایع کوچک دراقتصاد ایران، اهمیت این صنایع‌وظایف سازمان صنایع کوچک ایران‌وقتی آشکار میشود که بدانیم ۹۷ درصد از کل صنایع کشوراز نظرتعداد، صنایع کوچک تشکیل میدهند، تعداد کارکنان بخش‌صنایع کوچک ۷۲درصد کل کار کنان شاغل در بخش صنعتی است، تولیدناخالص این صنایع ۳۶ درصد کل تولید ناخالص صنایع کشور را تشکیل میدهد وبالاخره ارزش افزوده تولیدات صنایع کوچک ۳۱ درصد کل ارزش افزوده بخش صنعتی کشور میباشد.

دکتر خاضعی در پایان گفت: وزارت صنایع و معادن قسمتی از وظایف قبلی خود در امر صدور پروانه تاسیس و بهره‌برداری را باین سازمان تفویض کرده است.

این سازمان علاوه برصدور پروانه برای این قبیل صنایع، آنانرا در پرداخت وام، فروش اقساطی ماشین‌آلات و شرکت‌دادن در خرید های دولتی یاری میکند.

همچنین ایجاد مراکز پیمانکاری برای تهیه و توزیع‌کالا وخدمات وایجادکارگاههای‌خدماتی ثابت و سیار از جمله مواردی‌است که این سازمان برای‌صنایع‌کوچک فراهم میسازد.

۱۲ کشور خارجی در نمایشگاه بین‌المللی تکنولوژی مدرن شرکت میکنند

دوازده کشور صنعتی جهان در نمایشگاه بین‌المللی‌تکنولوژی مدرن شرکت میکنند و از هر کشور چندین کمپانی کالاها و تکنیک های مدرن خودرا بنمایش میگذارند، غیر از ۱۲ کشور، شرکت های ایرانی از بخش خصوصی در معیت قابل توجه در کنار کمپانی های خارجی در این نمایشگاه‌شرکت میکنند.

سخنگوی‌شرکت نمایشگاههای بین‌المللی ایران می افزاید: بمنظور بازدید کلیه‌متخصصین‌ـ اساتید دانشگاهها، دانشجویان وعموم‌کسانیکه بنحوی کارشان‌به تکنولوژی مربوط میشود ۵۰ هزارکارت مخصوص بازدید افتخاری در تهران و کلیه شهرستانها توزیع شده است و به این رقم متخصصین وزارتخانه‌ها و شرکت های دولتی و بخش خصوصی و گروههای مختلف نیز باید اضافه شوند غیر از گروههای مذکور این نمایشگاه برای بازدید متخصصین وبازرگانان ازساعت ۱۰ الی ۱۳ و بعدازظهرها از ساعت ۱۵ الی ۲۰ برای عموم مفتوح میباشد.

نمایشگاه بین‌المللی تکنولوژی مدرن که درروزهشتم‌اردیبهشت ماه‌طی مراسم خاصی گشایش خواهد یافت بمدت پنج روز مفتوح خواهد بود.

صادرات کفش افزایش مییابد

★ سال گذشته ۲۳۵۵ تن کفش به ارزش ۵۵۳ر۴ میلیون ریال بخارج صادرشد.

طرحهائی در دست اجراست که بموجب آن در سالهای آینده کفش‌بیشتری بخارج صادر خواهد شد.

صادرات کفش در سال گذشته از لحاظ وزن کاهش یافت ولی از لحاظ ارزش بیشتر شد.

خبرنگار ما می‌نویسد:

در سال ۱۳۵۳ مجموع صادرات کفش چرمی و لاستیکی و پلاستیکی بخارج از کشور از جمله به کشورهای شوروی، انگلستان، فرانسه، آلمان فدرال، مجارستان، افغانستان و بعضی از کشورهای عربی و شیخ نشینهای خلیج فارس بالغ بر ۳۵۱۰ تن به ارزش ۵۰۳ر۴ میلیون ریال بوده درصورتیکه صادرات‌انواع کفش در سال ۱۳۵۴ حدود ۲۳۵۵ تن به ارزش ۵۵۳ر۴میلیون ریال بوده است.

براساس امار فوق که اخیرا از طرف اداره آمار گمرک ایران منتشر شده است درحالیکه در سال گذشته حدود ۱۱۵۵ تن صادرات کفش از لحاظ وزن کاهش یافته صادرات کفش از لحاظ ارزش قریب ۵۰میلیون ریال افزایش یافته است.

یک مقام مطلع در این‌باره به خبرنگارما گفت: علت اختلاف ارزش و وزن بیشتر بخاطر ان است که در سال گذشته‌صادرات کفشهای چرمی و مرغوب بیش از سال‌های گشته بوده و علت کاهش صادرات کفش از لحاظ وزن، افزایش مصرف داخلی بوده است. زیرا کفشهای تولیدشده در ایران در بازارهای داخلی بفروش رفته است.

این مقام‌افزود: طرح‌هایی در دست اجراست که در سالهای آینده کفش بیشتری بخارج از کشور صادر شود، بخصوص آنکه بعضی از کشورهای اروپای غربی و شرقی مقدار زیادی سفارش خرید داده‌اند و اگر کارخانه‌های تولیدکننده کفش ماشینی کشور بتوانند قسمتی از کفش مورد احتیاج این کشورها را تامین کنند در اینده نزدیک تنها از راه صدور کفش مقدار قابل‌توجهی ارز وارد کشور خواهد شد.

برگزاری آئین پرشکوه دعا ونیایش وسیله زرتشتیان شاهدوست یزد

آقای خدایاری هنگام سخنرانی درگوشه‌ای از مراسم نیایش در آتشکده زرتشتیان یزد.

بمناسبت رفع خطراز وجودمبارك شاهنشاه آریامهر مجلس دعا و نیایش باشکوهی در آتشکده زرتشتیان یزدباحضور آقایان‌دکتر موتمنی استاندار، نواب دبیرحزب رستاخیز دراستان یزد، جمعی از مدیران کل‌وعده کثیری‌اززرتشتیان برگزار گردید. بدوا آقای‌خنجری برنامه را اعلام و سپس سلام شاهنشاهی نواخته شد و بعدآقای شهریار خدایاری رئیس سازمان جوانان زرتشتی یزدپس از عرض خیرمقدم گفت: «از نخستین روز آفتاب تمدن ایران، شعارایرانیان پاك نهاد «خدا، شاه، میهن» بوده و هست وجان‌بازی در راه‌شاهنشاه و میهن عزیز رابزرگترین افتخار میدانند» وبعد از ایراد مطالبی پیرامون بزرگداشت پنجاه سال سلطنت پرافتخار دودمان پهلوی‌و فداکاری‌شجاعان‌شهید ۲۱ فروردین، برنامه مراسم‌شکوهمند دعاونیایش که توسط آقای سهراب کابلی «رئیس بانك اعتبارات یزد» تنظیم گردیده بود وسیله موبدان‌وگروه جوانان‌و دوشیزگان زرتشتی بنحو جالب توجهی اجراگردید و آقای گشتاسب بهرام شهری ترجمه‌آن رابیان نمود.

و مراسم بعداز نیایش وسیله دوشیزه آواکابلی و شعارهای‌ملی و میهنی وسیله آقای دمهری، با ابرازاحساسات شدیدشاهدوستی جامعه زرتشتیان پایان پذیرفت و از همکاری های مادی و معنوی آقایان جمشید امانت و برادران شاه فریدون و مهربان زرتشتی تشکر بعمل‌آمد. امتاندار یزداز گروه زرتشتیان برگزار کننده خجسته جشن پنجاه سال‌شاهنشاهی دودمان پهلوی سپاسگزاری‌نمود.

سهمیه‌سیمان فروشندگان مصالح ساختمانی کاهش‌یافت

★ با توجه به احتمال کمبود سیمان، باید سیمان‌لازم‌را از خارج وارد کرد.

با آغاز فعالیتهای ساختمانی زمینه سیمان دربازار رو به کاهش گذاشته است. چندتن از مصالح فروشیها به‌خبرنگار ما گفتند: یکی از علل کمبود سیمان در بازار کاهش سهمیه مصالح فروشیها است.

وی افزود: تا پایان اسفند ما گذشته اداره توزیع سیمان سازمان وابسته به شرکت معاملات خارجی به هرمصالح فروشی، ماهانه حدود ۲تا ۳ هزارکیسه‌سیمان میداددرحالیکه از آغاز سال جاری سهمیه سیمان فروشان به نزدیک‌نصف تقلیل یافته است‌و به متقاضیان نیزکمتر ازگذشته‌سیمان‌تحویل داده میشود.

مطابق معمول درماههای آینده به فعالیتهای ساختمانی‌افزوده خواهد شد و اگرسیمان مورد احتیاج به موقع در دسترس متقاضیان گذاشته‌نشود. فعالیت های ساختمانی‌مواجه‌با اشکال خواهد شد.

یک مقام مطلع گفت: هم اکنون قریب ۲۵ کارخانه‌سیمان باتمام ظرفیت در کشور کارمی کنند و از این طریق همه‌روزه مقدار زیادی سیمان به بازار عرضه میشود و پیش بینی‌می گردد در آینده نزدیک نیز بهره برداری از چند کارخانه دیگر آغاز شود ونسبت به سالهای قبل کمبود زیادی محسوس نشود.

یکی از دست اندرکاران معاملات سیمان گفت: چون دیده شده همه‌ساله کوره‌بعضی از کارخانه ها خراب شده و مدت تعمیر ومرمت آنها حداقل یکماه وگاه دووسه ماه بطول میانجامد.

بهمین‌جهت‌نمیتوان پیش‌بینی کردکه‌مقدارموجودی‌جوابگوی احتیاجات کشور باشد.

این مقام عقیده دارد که چون‌درآینده کارهای‌ساختمانی توسعه خواهدیافت وبه مقدار زیادتری سیمان احتیاج است بهمین جهت هرچه زودتر باید مقدار لازم سیمان از خارج واردشود.

قیمت سیمان دولتی تنی ۱۸۵۰ ریال است که بابت کرایه تنی ۱۵۰ ریال به آن اضافه میشود تنی ۲۰۰۰ریال بفروش میرسد در صورتیکه هم‌اکنون قیمت‌سیمان دربازار آزاد تنی ۲۶۰۰ تا ۲۷۵۰ریال است واحتمال دارد در آینده بازهم ترقی کند.

انسان در جستجوی معنی
شماره ۱۵۰۹
ترجمه
اکبر معارفی
ناشر
موسسهٔ انتشارات و چاپ دانشگاه تهران
مراکزفروش: فروشگاه شماره ۱ خیابان شریعتی دانشگاه (۳۱ آذر) فروشگاه شماره ۲ خیابان شاهرضا ایستگاه لاله‌زار

«دعوت برای تشکیل مجمع عمومی

مجمع‌عمومی عادی سندیکای صاحبان کارخانجات صنعت پشمبافی‌ایران ساعت پنج بعدازظهر روزسه‌شنبه ۱۴اردیبهشت‌ماه ۲۵۳۵ دردبیرخانه سندیکا واقع درچهارراه‌شاه‌ـساختمان کشمیر ـطبقه سوم تشکیل میشود.

دستورجلسه: رسیدگی وتصویب گزارش‌مالی سال ۱۳۵۴شمسی‌و بودجه سال ۲۵۳۵ شاهنشاهی.

سندیکای صاحبان کارخانجات صنعت پشمبافی ایران

آ ـ ۱۲۴۵

وزارت جنگ

آگهی مناقصه شماره ۱ نوبت‌اول

پست مهندسی پایگاه دریائی بندر عباس بمنظور نگهداری راهبری و تعمیرات لازم‌سیستم های تهویه خود در چهار قسمت پایگاه بطور مداوم بمدت یکسال و تعمیرات آنها بالوازم‌بدون قطعات لازم به مناقصه می گذارد.

پیشنهاد دهندگان می توانند با مراجعه به پست مهندسی پایگاه با دریافت مشخصات و شرایط معامله پیشنهاد خود را طبق مفاد مندرج در شرایط معامله تنظیم و تا ساعت ۱۲ روز ۵ر۲ر۲۵۳۵ به پست مهندسی تحویل نمایندضمنا کمیسیون مناقصه بطور آزاد در همان روزساعت ۱۴ خواهد بود.

پست مهندسی پایگاه دریائی بندرعباس

آ ـ ۰۴۷

آگهی مناقصه

شهرداری همدان

شهرداری همدان در اجرای تصویبنامه شماره ۴۸۳ و ۸۴۱ ـ ۲۸ر۱۲ر۵۴ انجمن شهر وتائیدیه‌شماره ۳۵۸ـ ۱۱ر۱ر۲۵۳۵ مقام معظم استانداری عملیات ساختمانی (۱ـ پارکینگ چهار طبقه ۲ـ ساختمان‌مجتمع کسب و پیشه) را از محل اعتبارات شهرداری برابر مشخصات مربوطه و با شرایط زیر بمناقصه میگذارد.

۱ـ مبلغ کل کار ۹۰ر۰۰۰ر۰۰۰ ریال‌است که تا میزان ۲۵ درصد آن قابل افزایش یا کاهش خواهد بود.

۲ـ مدت انجام کار از تاریخ عقد قرارداد۲ سال خواهد بود.

۳ـ شرکت کنندگان در مناقصه بایستی مبلغ‌پانصد هزار ریال وجه نقد بعنوان ۵ درصد سپرده شرکت‌در مناقصه بحساب ۱۰۲۶۲ شهرداری نزد بانک ملی شعبه همدان واریز و فیش آن را ضمیمه پیشنهاد خود نمایند.

سپرده نفرات اول‌ودوم و سوم تا انعقادقرارداد نزد شهرداری باقی مانده تا چنانچه هریک از برندگان به ترتیب از عقد قرارداد خودداری نمایند سپرده‌آنان بنفع شهرداری ضبط گردد.

۴ـ شرکت کنندگان در مناقصه نبایستی مشمول منع مداخله کارمندان در مناقصه یا مزایده باشند.

فقط پیمانکارانی میتوانند در این مناقصه‌شرکت نمایند که اولا دارای‌درجه‌بندی لازم از سازمان برنامه بوده ثانیا مبلغ مورد مناقصه درحد ظرفیت ارجاع‌کار آنها براساس آخرین فهرست کلی سازمان برنامه‌باشد.

۶ـ کلیه هزینه های درج آگهی و غیره بعهده برنده مناقصه بوده و در موقع عقد قرارداد ۱۰ در صد کل مبلغ پیمان ضمانت‌نامه بانکی اخذ خواهد شد.

۷ـ پیشنهاد دهندگان در مناقصه بایستی از تاریخ ۱ر۲ر۲۵۳۵ با مراجعه بدفتر مهندسی استان همدان و پرداخت مبلغ سه هزار ریال به‌حساب شماره ۱۰۲۸۰ دفتر مهندسی نزد بانک ملی شعبه همدان نقشه و مشخصات و دفترچه پیمان و شرائط عمومی پیمان‌را اخذ نمایند.

۸ـ پیشنهاد دهندگان بایستی پیشنهادات خود را در دو پاکت (الف) شامل نقشه و مشخصات و دفترچه پیمان و دفترچه شرائط عمومی پیمان که‌مهر و امضاء شده باشند و فیش بانکی سپرده و پاکت(ب) شامل قیمت پیشنهادی‌تاساعت ۱۰ صبح روز چهارشنبه مورخ ۸ر۲ر۲۵۳۵ لاک و مهر شده در قبال اخذرسید بدفتر شهرداری تحویل نمایند.

۹ـ پیشنهادات واصله در ساعت یک بعداز ظهر همان روز با حضور اعضاء کمیسیون عالی معاملات‌باز و قرائت خواهد شد حضور پیشنهاد دهندگان در جلسه مناقصه آزاد است.

۱۰ـ شهرداری‌درردیا قبول یک یاکلیه‌پیشنهادات مختار است.

م‌ـالف ۱۰

شهردار همدان ـ چوبك

آگهی مناقصه

مجتمع صنعتی گوشت فارس خرید ۱۲ دستگاه تریلرکش ۲۵تنی دیزل را از طریق مناقصه خریداری مینماید.

مدت تحویل تریلر کش های فوق حداکثر چهار ماه پس از عقد قرارداد خواهدبودومحل تحویل برای سازندگان داخلی محل کارخانه و برای سازندگان خارجی سی‌انداف یکی از مرز های‌ایران خواهد بود پیشنهاد دهندگان‌بهای‌مورد پیشنهاد خود را در پاکت لاك و مهر شده همراه ضمانت‌نامه بمدت یك ماه برابر ۵درصد مبلغ مورد پیشنهاد در تاریخ دوشنبه ۲۰ اردیبهشت ۲۵۳۵ شاهنشاهی تا ساعت ۱۰ صبح به‌دفتر مجتمع صنعتی گوشت فارس واقع در ساختمان شماره ۲ وزارت کشاورزی‌و منابع‌طبیعی طبقه ششم‌دربولوارالیزابت تحویل مینمایند.

حضور شرکت کنندگان در مناقصه در جلسه رسیدگی بلامانع وپیشنهادات در ساعت ۱۰ صبح همان روز مورد‌رسیدگی قرار خواهد گرفت.

م‌الف ۱۵۷۵ ۱ـ۳

مجتمع صنعتی گوشت فارس

کنکور یات

از تمام داوطلبان امتحان تست توسط ماشینهای I.B.M بعمل خواهد آمد

داوطلبان ازهر نقطه ایران می توانند مبلغ ۱۵۰۰ ریال بحساب جاری ۳۳۳ بانك صادرات مقابل دانشگاه تهران واریز وفیش بانکی‌را همراه یك‌قطعه‌عکس‌وتعیین‌گروه انتخابی و آدرس ومشخصات کامل خود جهت تشکیل پرونده باپست‌سفارشی به

نشانی مرکز سازمان: خیابان‌شاهرضا ـ مقابل دانشگاه‌تهران ساختمان‌ظروفچی شماره ۲۷۸ ارسال دارند

یکان باسابقه‌ترین مرکز آموزش مکاتبه‌ای درایران

ادعا: دستگاه فتوکپی مینتسوبیشی یوبیکس بهترین کپی رابردوطرف هرنوع کاغذ عادی بانازلترین قیمت میگیرد
مدعی: موسسه دفترماشین
قاضی: درمورد کیفیت ـ چشمهای شما
درمورد قیمت ـ ماشین حساب شما
تماشاچیان: متخصصین دائره سرویس مجهزدفترماشین
محل دادگاه: خیابان عباس‌آباد تقاطع روزولت ساختمان دفترماشین
متهم: ادارات وشرکتهائی که هنوز به‌جای خرید دستگاه یوبیکس کرایه‌گزاف ماهیانه‌برای دستگاه نسخه‌برداری میپردازند

هنرومردم

عظمت ژانتی سرپرست اداره تئاتر درباره فعالیت های نمایشی کشور توضیح میدهد:

تئاترما، نیاز به نمایشنامه نویسان تازه دارد

۲۸ مرکز آموزش تئاترو ۶۸ گروه نمایشی تئاتری‌درشهرستانها فعالیت می کنند .

رستم و سهراب از نمایشهای موفقی بود که توسط یک‌گروه تئاتر شهرستانی در جشنواره توس اجرا شد .

در دومین روز جشنواره ، عظمت ژانتی (سرپرست اداره تئاتر وزارت فرهنگ و هنر) کارنامه نمایشی این سازمان فرهنگی را مطرح کرد که خلاصه آن در پی می‌آید .

عظمت ژانتی درباره فعالیت های تئاتری در سال‌های اخیر اشاره کرد :

از سال ۱۳۲۷ به‌بعد ، تئاتر های لاله‌زار،که زمانی‌جولانگاه هنرمندان ارزنده تئاترو محل نمایش آثار خارجی و نویسندگان‌ایرانی‌بود باتاسیس تلویزیون ودوبله فیلم به‌زبان فارسی رونق خود را ازدست دادند . این وضع تئاتر تاسال ۱۳۳۶ که اداره هنرهای دراماتیک توسط اداره کل هنرهای‌زیبای کشور تاسیس شد ادامه‌داشت. البته‌گاهگاهی حرکتهائی برای باروری مجدد تئاتر پدید آمد که متاسفانه بعلت عدم حمایت سازمانی مسئول با شکست مواجه میشد .

اداره هنرهای دراماتیک با تشویق و ترغیب هنرمندان و گردهم‌آئی آنها توانست به هنر تئاتر سروسامانی دهد و طرحهائی‌برای‌اجرای‌نمایشنامه های صحنه‌ای و تلویزیونی آماده سازد .

اعزام گروههای تئاتر ازطرف اداره هنرهای دراماتیک به شهرستانها از یکطرف و از جهت دیگر ، پخش برنامه‌های تئاتر از شبکه تلویزیون‌موجب آشنائی هرچه بیشتر جوانان و علاقمندان تئاتر شهرستانی گردید و نتیجتا گروههائی در شهرستانها بوجود آمدو آغاز به فعالیت نمودند .

در سال ۱۳۴۳ با تفکیک اداره کل هنرهای زیبای‌کشور از وزارت‌فرهنگ‌سابق وتبدیل آن به وزارت فرهنگ وهنر ، اداره هنرهای دراماتیک نیز به اداره برنامه‌های تئاتر تغییر عنوان داد و شروع به‌فعالیت نمود . از این زمان وزارت فرهنگ و هنر توجه بسیاری به گسترش تئاتر در شهرستان ها مبذول کرد و با اجرای طرحهائی در این زمینه کوشا بوده است . بطوریکه هرساله با اعزام گروههای تئاتری به شهرستانهاو پادگانهای‌ارتشی، اعزام گروههای نقالی‌ونمایش روحوضی به دهات وشهرکها در آشنائی علاقمندان تئاتر سهم موثری بعهده داشته است .

در نتیجه‌این‌کوششهای‌تئاتری در شهرستانها ، وزارت‌فرهنگ و هنر با استفاده از اعتبارات طرحهای عمرانی ، در سال ۱۳۴۷ ، برای ایجاد مراکز آموزش تئاتر در شهرستانها اقدام نمود تا مرجعی برای آموزش تئاتر و شناساندن‌این هنر درمیان جوانان ،محصلین و علاقمند کردن مردم به‌تئاتر وجود داشته باشد. با تاسیس این مراکز کلاسهای‌مختلف‌تئاتر دایر شد و در کنار این‌کلاس ها سالنهائی بوجود آمد و برنامه‌هائی نیز تدارک دیده‌شد که در طول سال به معرض تماشای عموم گذارده شود .

کارشناسان تئاتر وسرپرستان این مرکز از میان فارغ ـ التحصیلان دانشکده هنر های دراماتیک و رشته‌تئاتردانشکده هنرهای زیبا دانشگاه تهران انتخاب و به شهرستانها اعزام میگردند .

سال ۱۳۴۷ مراکز آموزش تئاتر تبریز ـ مشهد ـ گرگان ـ قزوین ـ اهواز و اصفهان شروع بکار کرد .

در سال ۱۳۴۸ مرکز آموزش تئاتر در شیراز ـ رضائیه ـ کرمانشاه ـ سنندج ـ کرمان‌و رشت افتتاح گردید .

در سال ۱۳۴۹ مراکزآموزش تئاتر اردبیل ـ یزد ـ کاشان ـ مهاباد و آبادان دایرومشغول بکار شدند و سپس به‌ترتیب مراکز آموزش‌تئاتردرشهرستان های سمنان ـ ایلام ـ زنجان ـ سقز ـ گنبدکاووس‌وشهسوار نیز تاسیس و شروع به‌فعالیت نمود ، که بدین ترتیب فعلا۲۸ مرکز آموزش تئاتر در مرکز استانها و شهرستانهادایرشده است و ۶۸ گروه وابسته به ادارات فرهنگ و هنرشهرستان ها که از امکانات مادی و معنوی وزارت فرهنگ و هنر برخوردار هستند به‌فعالیت تئاتری اشتغال دارند .

برای احداث سالنهای تئاتر

بقیه در صفحه ۲۶

ستاره بخت شما

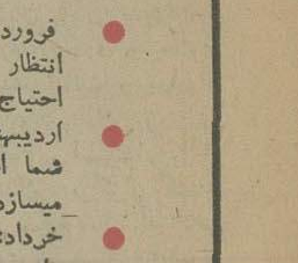

- فروردین: بعدازکاری‌خسته کننده ساعات دلپذیری را انتظار داشته باشید. چندنفر به کمک‌و راهنمائی شما احتیاج دارند.
- اردیبهشت: بدیگران اجازه ندهید درباره مسائل خصوصی شما اظهار نظرنمایند، کسب یك خبر شما را خشنود میسازد.
- خرداد: به نزدیکانتان این فرصت رابدهید که محبت‌خود رانسبت بشما ابراز دارند. بایکی از دوستان قدیمی‌ملاقات می‌کنید.
- تیر: انجام کار مهمی بعهده شما گذارده میشود دربه‌ثمر رساندن آن کوشا باشید. اختلاف‌نظر شما با شخص‌مورد علاقه‌تان برطرف میشود.
- مرداد: چند برخورد غیر منتظره در پیش دارید، درمحل درس یاکار از شما تمجید وتحسین میشود.
- شهریور: یکی از اقدامات شما به‌نتیجه بسیار خوب‌و مطلوب میرسد. درجمع دوستان بشما خوش میگذرد.
- مهر: نقشه‌ای طرح می‌کنید ودرانجام آن ازکمك چند آشنا برخوردار میشوید. خبرهای هیجان انگیزی می‌شنوید .
- آبان: برای آغازکار های‌جدید زمان مناسبی بدست می آورید .پیشنهاد قابل توجهی دریافت میدارید.
- آذر :درکار یا مسئولیتی‌که بعهده دارید تحول وتغییراتی بسود شما پدید می‌آید. وضع شما از لحاظ مالی بهتر میشود.
- دی: دوستی راکه مدتها ازشما دوربوده ملاقات می‌کنید. از ارائه طریق وراهنمائی دوستان استفاده کنید.
- بهمن: مشکلاتی در محیط خانه‌دارید که باکمی گذشت منتفی میشود. ازطرح مسئله‌ای‌قلبا خوشحال میشوید.
- اسفند: خبربسیار خوبی‌درمیان افراد فامیل درباره شما شنیده میشود. به‌استراحت بیشتر احتیاج‌دارید.

جدول

جدول عادی — شماره ۹۳۱۳

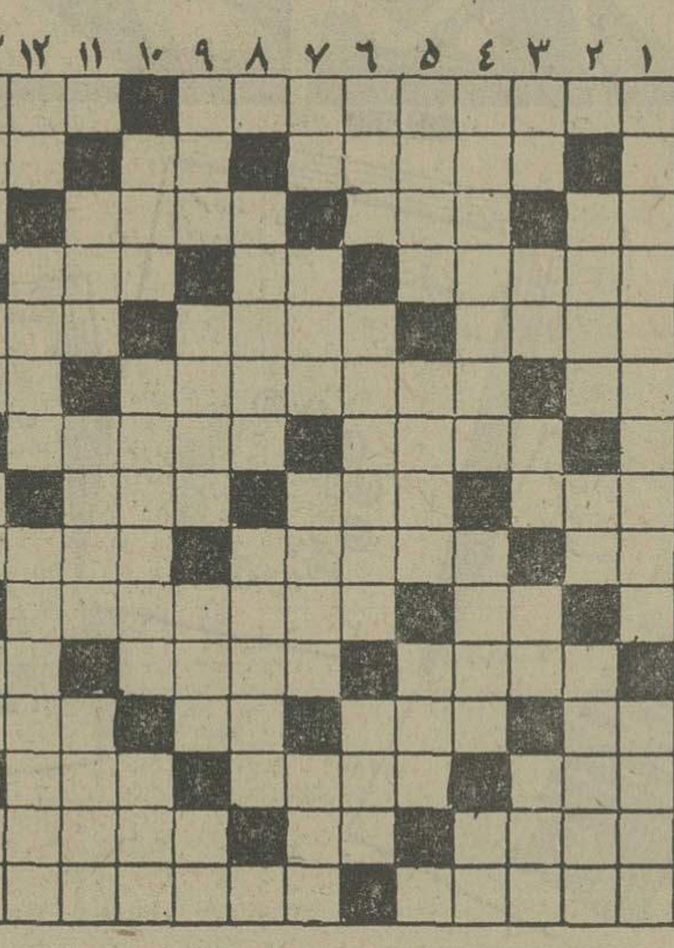

افقی :
۱ـ از آثار معروف ویلیام شکسپیر ـ کال که باشد چغاله است ۲ـ از سینما های قدیمی تهران بود ـ از غزال خوشتر است ـ جای لخت شدن در حمام ۳ـ حرف صریح ـ میوه‌ایکه پوست کنده‌اش را بیشتر می پسندند ـ گل صافکن ـ غرورو خودپسندی ۴ـ با تهمت می‌زنند ـ طاق دهان ـ پول‌خرد هندی ـ حرف ندا ۵ـ روی و رخساره ـ بیم و ترس ـ چندتا رمز ۶ـ گرفتن از راه‌هوا ـ از جزایر اقیانوس هند ـ علامت جمع ۷ـ رودی در ایران ـ در کنار تنگ آبخوری جاخوش کرده‌کوثی نزدیک تهران ۸ـ نثر و از خودراضی ـ آزادورها بخشیدن‌ـ پرچم ۹ـ علامت نداشتن ـ دوام دادن ـ اثری از امیل زولا ۱۰ـ بایمین که‌آید نشان زحمت و کوشش است ـ به بالاترین رنگ آغشته شده ـ ویتامینی است ۱۱ـ زمانی از نعل کردن خرش به مراد دل میرسیدند ـ مهربانی کردن ـ دربندشده ۱۲ـ روزیکه گذشت ـ مولای‌درز قولش نمیرود ـ حرف تعجب‌ ـ بازاری‌در تهران ۱۳ـ از درندگانی که زمانی برای شکار تربیت می‌شد ـ بزرگان ـ سست‌و شکننده ـ از نفیرش مردوزن نالیده اند ۱۴ـ نوعی اتومبیل است ـ از رفتنی‌ها ـ گفتارآنرا می‌خورد ۱۵ـ غم و غصه ـ از گلهای زیبای بهاری .

عمودی :
۱ـ از آثار معروف گوگول که از آن‌فیلمی هم‌تهیه کرده‌اند ـ پارچه ابریشمی رنگین ۲ـ ضامن‌ـ ضمیر مفرد ـ نام‌دیگر ستاره زحل ۳ـ جامش معروف است ـ مایه اصلی آهنگ ـ تکخال‌ورق ـ آبپا ک ـ رنگ بیزاری ۴ـ هرکس که در آن رفت پشیمان نشد ـ روی هر چیز ـ ضمیر انگلیسی ۵ـ نوعی خانه باشد ـ سیاهرگ ـ در تلگراف می‌زنند تا خبری را مخابره کرده باشند ۶ـ کشتی جنگی ـ دونفر که در سریک میزدرس‌میخوانند ـ اگر مربوط به دندان است که جان به لب میرساند ! ۷ـ عددیست ـ خانه ـ اشاره به‌نزدیک‌ـ پول‌خارجی ۸ـ جاهای کشتن ـ برادر موسی‌نبی ۹ـ چین و چروک برپرست ـ تند و بی‌درنگ ـ مرغ سعادت ـ ضمیریست ۱۰ـ آشکارو واضح ـ ازنویسندگان امریکائی که داروی محبت کتابی از اوست ـ چندیست برقی شده ۱۱ـ همه کس ازآن بهره نبرده ـ ماهی در سال ـ تردید و شک به دلش افتاده ۱۲ـ مایه حیات ـ اشاره به دور ـ حفظ‌کننده ۱۳ـ خروس در زبان عرب ـ شراب فرنگی ـ حرفی در زبان موسیقی ـ گاهی در راه عزیزان می‌دهند ـ بردگی و بندگی ۱۴ـ شریک‌ـ کجاست ـ ستاره است و مرکز دایره ۱۵ـ نامی‌برای خانمها ـ اثری از تولستوی .

حل جدول شماره ۹۳۱۲

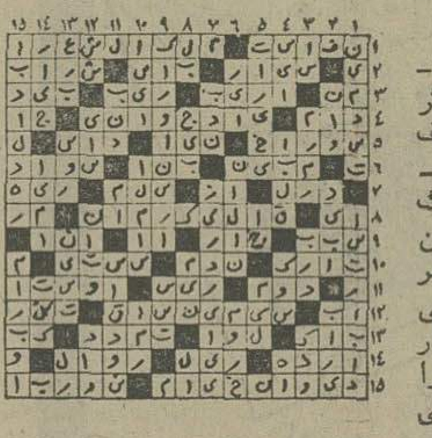

جدول ویژه — شماره ۶۷۳

افقی :
۱ـ فیلسوف و اقتصاددان قرن هجدهم اسکاتلند ـ مساوی است ۲ـ اتاقی در کشتی ـ حرف درد ـ برگشته و سربجای پانهاده ۳ـ ناپیداست ـ باآن از راه دور عکس میگیرند ـ پیامبر یهودیست ـ چندیست بر سرتعیین آن اختلاف است ـ حریف درقمار ـ صبح زود ـ واحد پول کشور ژاپن ۵ـ آنچه مربوط به شش باشد ـ خورش عزا و عروسی ـ هستی یافته ۶ـ اگر ـ از نویسندگان معروف اروپائی که بیشتر برای‌کودکان مینوشت ـ جنس قوی ۷ـ انجمن و باشگاه ـ بلند پرواز مدام دربی آنست ـ پسوند مانند ۸ـ شهری در عراق ـ از گاز های صنعتی ـ بدن ـ وسیله‌کندوکاو ۹ـ مرغ برتن دارد ـ جنگی که بین نادرشاه‌وهندیان درگرفت ـ مارکی برانومبیلی ۱۰ـ انبار کشتی‌ـ خطیب مشهور یونان قدیم ـ ویتامینی است ۱۱ـ نامه برعربی ـ سخن بیهوده ـ چیزی را بفال نیک‌گرفتن ۱۲ـ عضوی از بدن ـ درهمی اوضاع ـ معمولا از پاریس می‌آید ـ سرزمین قماربازان ۱۳ـ زرنگ وحقه‌باز ـ هیزم‌ا ست و سوزاندنی‌ـ شاعر وقتی که چنین می‌گفت ازگفته خود دلشادهم می‌شد !ـ دریا ۱۴ـ از فرشتگان مقرب ـ قهوه خارجی ـ سرخ شده در تاوه ۱۵ـ با همه‌کس شایسته نیست‌ـ مرد مجاهد افریقائی که برای استقلال وطن مجاهدتها کردوبا فرانسویها پیکارها نمود !

عمودی :
۱ـ از شاعران و نویسندگان مشهور امریکایی که گربه‌سیاه اثری‌ازاوست ـ پارچه ابریشمی ۲ـ فریادرس ـ کشیدن ـ اثری از پاپیون ۳ـ عیب و عار ـ ضمیر مفرد ـ گاهی براثر عصبانیت برلب می‌آورند ـ حیوانی است ـ ظرف پلو ۴ـ ماده اصلی چیزی ـ اسمی غیراز اسم اصلی شخص ـ لخت و برهنه ۵ـ اثری از داستایوسکی ـ خدمتکار ـ در کنارکوه است ۶ـ رنگی است ـ بالایش به سرومیماند ـ گریبان ۷ـ آنچه خداوندبدهد و ببخشد ـ جهاندیده ـ نوعی بازی قمار ـ باز داشتن کسی ازکاری ۸ـ شهری در کنار دریای خزر ـ بسیار نکوهش کننده ۹ـ ازخبرگزاریهای‌معروف ـ نوعی‌سبزی که‌از ریشه‌اش‌استفاده می‌کنند ـ بهره ـ خوب نباشد ۱۰ـ کاش همه چنین بودند ـ دست نخورده و سوراخ نشده ـ نزد و جلو ۱۱ـ ورقه‌نازک فلز در آزمایشگاه ـ چاق و فربه ـ راغب ۱۲ـ رودی دراروپا ـ مال و دارائی ـ تنفس ۱۳ـ حرف شرط ـ طرف و جهت ـ خدای سنگی جاهلان بود ـ آخرین حرف ـ بوی‌رطوبت ـ ۱۴ـ سیمپیچی‌که فشارالکتریسته را بالا میبرد ـ بلی به زبان ایتالیائی ـ به یاری آمده ۱۵ـ از دانشمندان و نویسندگان قرن هجدهم فرانسه ـ اختراع ویلیام تامسون است و برای اندازه‌گیری جریان برق به کار می‌آید .

حل جدول شماره ۶۷۲

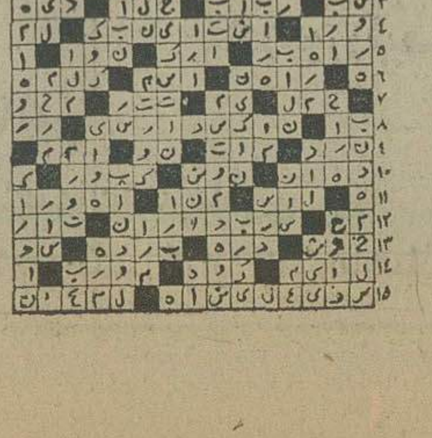

تلویزیون

برنامه‌های تلویزیونی زیر از طرف سازمان رادیو تلویزیون ملی ایران اعلام شده است مسئولیت هرگونه تغییر در ساعات و چگونگی برنامه‌ها با آن سازمان است

برنامه اول کانال ۷

سه‌شنبه
۱۶ـ۳۰ اخبار
۱۶ـ۳۵ کارگر
۱۷ـ۰۰ نقالی
۱۷ـ۱۲ برنامه کودکان
۱۸ـ۲۰ اخبار استان
۱۸ـ۳۰ برنامه آموزشی
۱۸ـ۴۵ اخبار ورزشی
۱۹ـ۰۰ خانواده ـ چهاردیواری
۱۹ـ۳۰ درباره سمینار و جشنواره تئاتر
۲۰ـ۰۰ مشروح اخبار
۲۰ـ۳۰ آقای مربوطه
۲۰ـ۳۵ بارتا
۲۱ـ۳۰ ادب امروز
۲۲ـ۰۵ کانن

برنامه نیمروز چهارشنبه
۱۲ـ۰۰ اخبار
۱۲ـ۰۵ روزهای زندگی
۱۲ـ۲۵ موسیقی تکنوازی
۱۲ـ۴۵ دانش
۱۳ـ۱۰ پیشتازان فضا
۱۴ـ۰۰ اخبار

برنامه دوم کانال ۹

برنامه بین‌المللی
۱۶ـ۰۰ دنیای اطراف ما
۱۶ـ۲۰ اخبار + گفتار کوتاه
۱۶ـ۲۵ تارزان
۱۷ـ۲۰ ماجراهای تن‌تن
۱۷ـ۲۵ بلفگور
۱۷ـ۵۰ سفر
۱۸ـ۱۰ خیابان‌سانفرانسیسکو
۱۹ـ۰۰ اخبار

برنامه عادی
۱۹ـ۰۵ موسیقی و تصویر
۱۹ـ۳۰ اتاق اخبار
۱۹ـ۳۵ داستان پلیس
۲۰ـ۲۵ هفت‌تارچنگ
۲۰ـ۵۷ قانون دوست‌شماست
۲۱ـ۰۰ اخبار از برنامه دوم
۲۱ـ۳۰ فیلم هفته : ازطرف
۲۳ـ۰۵ تکنوازی : نوا
من آنها را ببوس

برنامه آمریکا

سه‌شنبه
۱۶ـ۰۰ تلویزیون امروز
۱۶ـ۱۰ بیمارستان عمومی
۱۶ـ۳۰ خیابان‌سسامی
۱۷ـ۲۵ سندباد
۱۷ـ۳۰ وایت‌ارپ
۱۷ـ۵۵ اگهی
۱۸ـ۰۰ اخبار
۱۸ـ۳۰ یادداشت برنامه‌ها
۱۸ـ۳۵ فیلم موزیکال
۱۸ـ۵۵ جیم استافورد
۱۹ـ۲۰ فیلم سینمائی
۲۱ـ۳۳ ریچارد دیاموند
۲۲ـ۰۰ اخبار
۲۲ـ۲۰ بوکس
۲۳ـ۰۵ حقیقت

گمشده

صاحب عکس فوق‌بنام محمدمراد خاموشی از دوازدهم فروردین ماه جاری ازمنزل خارج شده‌و تاکنون مراجعت ننموده کسانی که از او اطلاعی دارند خواهشمند است به آدرس کرمانشاه کلانتری مرکز مرتضی‌خاموشی و یابه هتل آسیا تلفن ۵۹۴۸ اطلاع دهند.

محمود ذوالفقاری ۲۴ ساله‌فرزند محمد متاهل حدود ۳ماه است که ازوی خبری نیست خواهشمنداست هرکس ازوی خبری دارد به تلفن ۳۳۶۳۱۷ یاخیابان شیوا،نرسیده به سلیمانیه پلاک ۳۵۲ منزل ذوالفقاری اطلاع‌دهد.

رسیتال پیانو

جان‌کلك ، پیانو

اصفهان ـ ۲۸ فروردین ۲۵۳۵ ـ دانشگاه اصفهان
شیراز ـ ۲۹ فروردین ۲۵۳۵ ـ دانشگاه‌پهلوی
آثاری از :
موتزارت: سونات برای پیانو، کا ۳۳۰
بتهوون :سونات پاتتیك.
شوپن: نوکتورن درفادیز وبالاد درلابمل
برکلی:شش‌پرلود
دبوسی: سوئیت برگاماسك.
برامس :واریاسیونهائی برروی تمی از پاگانینی.
م‌الف ۱۵۹۳
آ ـ ۲۸۰۶

آگهی رسمی

جلسه مجمع‌عمومی عادی سالیانه بانک‌سپه «شرکت‌سهامی خاص »درساعت۸صبح روزچهارشنبه ۸ر۲ر۲۵۳۵ در محل اداره مرکزی بانک‌واقع درمیدان سپه‌اول خیابان سپه » تشکیل میشود.

دستور جلسه

۱ـ استماع‌گزارش وپیشنهادات هیئت مدیره‌و گزارش هیئت نظارت وبازرسان.
۲ـ رسیدگی وتصویب ترازنامه وحساب‌سودوزیان سال ۱۳۵۴.
۳ـ تصویب اضافه مصرفی بودجه سال ۱۳۵۴ و بودجه سال ۲۵۳۵.
۴ـ انتخاب بازرسان.
۵ـ انتخاب روزنامه کثیرالانتشار جهت درج آگهی‌های شرکت.

بانک سپه

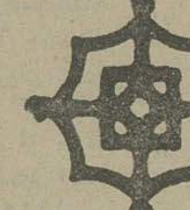

سازمان جشن هنر

برنامه‌ای از جشن هنر

باهمکاری‌موسسه فرهنگی ایتالیا، کمدی‌هنری توسط بهترین گروه ایتالیائی تالار فردوسی دانشگاه تهران
از ۲۵ تا ۲۷ فروردین ساعت ۸ بعدازظهر
تهیه بلیط:
گیشه تئاترشهر
روابط عمومی سازمان رادیو تلویزیون ملی ایران دانشکده هنرهای زیبا ـ دانشگاه تهران
انجمن فیلارمونیك تهران

مرکزآموزش کامپیوتر

COMPUTER TRAINING CENTRE

با امتیاز رسمی

از طریق مصاحبه برای دوره های اصول مقدماتی کامپیوتر ـ پانچ ـ اصول‌برنامه‌نویسی ـ کوبل ـ فورترن ـ پی .ال.وان وتجزیه و تحلیل سیستمها دانشجو میپذیرد .
خیابان پهلوی ـ بالاتر از تخت جمشید ـ خیابان همام شماره ۷۷.
آ ـ ۲۷۸۳

از فردا صبح فقط در

سینماحافظ

(نمایش دهنده محصولات استثنائی سینمای هند)

ماتسوشیتا الکتریك ایندا‌ستریال کو.،لتد.،
مالك اختراع شماره ۹۲۲۲ مربوط به:
دستگاه برای تصحیح و اصلاح
میل دارد با صاحبان صنایع در ایران برای بهره‌برداری از اختراع خود وارد مذاکره شود .
برای اطلاع بیشتر به دفتر حقوقی دکتر آقایان‌وهمکاران خیابان‌سوم اسفند ۱۴۹ مراجعه فرمائید .
آ ـ ۱۱۱۵

سینماکسری: مردی ازهنگ‌کنگ

برنامه سینماها

تماشای فیلمهائی که باعلامت (×) مشخص‌شده برای اشخاص کمتر از ۱۸ سال ممنوع است

★ آنتونی وکلئوپاترا ـ رنگی ـ چارلتون‌هستون
سانترال (۹۲۸۶۸۶) ۱۱ـ ۴۵ر۱ـ ۳۰ر۴ـ ۱۵ر۷ـ ۱۰
★ انتقام اژدها ـ سینماسکوپ ـ رنگی
سینه‌موند (۶۴۸۳۲۲) ۱۱ـ ۱ـ ۳ـ ۵ـ ۷ـ ۹
★ افسونگرسوئدی ـ سینماسکوپ ـ رنگی
مازستیک (۶۶۸۴۶۱) ۱۱ـ ۱ـ ۳ـ ۵ـ ۱۵ر۷ـ ۱۵ر۹
★ بازی باآتش ـ آلن‌دلون ـ ژان‌لوئی‌ترن‌تینیان
امپایر (۸۹۳۹۴۲) ۱۵ر۱۱ـ ۴۵ر۱ـ ۳۰ر۳ـ ۳۰ر۵ـ ۳۰ر۷ـ ۴۵ر۹
★ (×) باکره گناهکار ـ رنگی ـ سینماسکوپ
شهرقشنگ (۶۴۷۷۷۷) ۱۱ـ ۱ـ ۳ـ ۵ـ ۱۵ر۷ـ ۱۵ر۹
★ بی‌نشان ـ ایرج قادری ـ سپیده
آسیا (۶۴۲۹۰۹) ۱۱ـ ۱ـ ۳ـ ۵ـ ۷ـ ۱۵ر۹
رکس (۳۱۵۲۹۳) ۳۰ر۱۰ـ ۳۰ر۲ـ ۳۰ر۴ـ ۳۰ر۶ـ ۳۰ر۸
شهوند (۳۵۴۰۴۰) ۹ـ ۱۱ـ ۴۵ر۱ـ ۴ـ ۱۵ر۶ـ ۳۰ر۸
لیدو (۵۴۱۲۸۲) ۱۰ـ ۱۲ـ ۲ـ ۴ـ ۶ـ ۸
نیتون (۷۶۰۱۳۶) ۹ـ ۱۱ـ ۱ـ ۳ـ ۵ـ ۷ـ ۹
ژاله (۳۰۴۱۲۰) ۳۰ر۱۰ـ ۳۰ر۲ـ ۳۰ر۴ـ ۳۰ر۶ـ ۳۰ر۸
توسکا (۵۳۹۵۴۴) ۳۰ر۱۰ـ ۳۰ر۲ـ ۳۰ر۴ـ ۳۰ر۶ـ ۳۰ر۸
المپیا (۹۲۶۷۹۷) ۹ـ ۱۱ـ ۱ـ ۳ـ ۵ـ ۷ـ ۹
پاسارگاد (۳۴۲۷۸۲) ۹ـ ۱۱ـ ۱ـ ۳ـ ۵ـ ۷ـ ۹
چرخ‌فلک (۹۵۰۰۵۸) ۱۰ـ ۱۲ـ ۲ـ ۴ـ ۶ـ ۸
سیلورسیتی (۲۶۱۲۰۵) ۳۰ر۱۰ـ ۳۰ر۲ـ ۳۰ر۴ـ ۳۰ر۶ـ ۳۰ر۸
★ بیر رودخانه کوای ـ رنگی ـ جرج ایستمن
سهیلا (۳۱۶۴۲۴) ۳۰ر۱۰ـ ۳۰ر۲ـ ۳۰ر۴ـ ۳۰ر۶ـ ۳۰ر۸
پلازا (۶۴۴۲۵۵) ۱۵ر۱۱ـ ۱۵ر۳ـ ۱۵ر۵ـ ۱۵ر۷ـ ۱۵ر۹
مراد (۷۵۳۳۸۲) ۹ـ ۱۱ـ ۱ـ ۳ـ ۵ـ ۷ـ ۹
ری (۵۲۲۵۷۸) ۱۰ـ ۱۲ـ ۲ـ ۴ـ ۶ـ ۸ـ ۱۰
★ بزن هواتودارم ـ سینماسکوپ ـ رنگی
ب.ب (۸۲۹۶۴۱) ۱۰ـ ۱۲ـ ۲ـ ۴ـ ۶ـ ۸ـ ۱۰
★ برای زنده‌ماندن جدال‌کن ـ راجاجانی
پردیس (۳۰۴۲۵۹) ۹ـ ۱۱ـ ۱ـ ۳ـ ۵ـ ۷ـ ۹
★ ترینیتی های نخاله ورشید ـ رنگی
آسمان‌آبی (۳۴۱۶۶۸) ۹ـ ۱۱ـ ۱ـ ۳ـ ۵ـ ۷ـ ۹
★ جنگو ـ رنگی ـ درمندرا
موناکو (۷۹۵۵۷۶) ۹ـ ۱۱ـ ۱ـ ۳ـ ۵ـ ۷ـ ۹
★ جهنم زیرورو ـ رنگی ـ سینماسکوپ
بولوار (۶۵۵۲۹۲) ۱۱ـ ۱ـ ۳ـ ۵ـ ۱۵ر۷ـ ۳۰ر۹
★ حباب رنگی
آتلانتیک (۸۹۷۱۷۱) ۱۵ر۱۱ـ ۳۰ر۱ـ ۳۰ر۳ـ ۳۰ر۵ـ ۳۰ر۷ـ ۳۰ر۹
★ حماسه جوهامر ـ رنگی ـ جان‌مایکل‌وینسنت
دیاموند (۸۲۸۴۰۰) ۱۵ر۱۱ـ ۴۵ر۱ـ ۳۰ر۳ـ ۳۰ر۵ـ ۳۰ر۷ـ ۴۵ر۹
★ خواب‌آلود ـ رنگی ـ دودی‌آلن
گلدیس (۶۲۸۷۱۳) ۳۰ر۱ـ ۳۰ر۳ـ ۳۰ر۵ـ ۳۰ر۷
★ دزد سرخپوش ـ رنگی ـ برت‌لنکستر
متروپل (۳۱۹۴۱۰) ۹ـ ۱۱ـ ۱ـ ۳ـ ۵ـ ۷ـ ۹
تخت‌جمشید (۶۵۲۵۵۰) ۱۱ـ ۲ـ ۴ـ ۶ـ ۸ـ ۱۰
★ دامشکن ـ رنگی ـ جودون‌بیکر
شهرفرنگ (۶۲۷۶۲۸) ۱۱ـ ۱ـ ۳ـ ۱۵ر۵ـ ۳۰ر۷ـ ۴۵ر۹
★ دنیای طلائی ـ رنگی ـ راجندراکومار
حافظ (۳۹۱۰۷۴) ۳۰ر۱۰ـ ۳۰ر۲ـ ۳۰ر۴ـ ۳۰ر۶ـ ۳۰ر۸
★ دوست من‌فیل ـ رنگی ـ راجش‌کانا
همای (۳۱۱۶۶۹) ۳۰ر۱۰ـ ۳۰ر۲ـ ۳۰ر۴ـ ۳۰ر۶ـ ۳۰ر۸
★ دورفیق سرسخت ـ تسویه‌گر
ستاره (۵۳۹۷۲۱) ۹ـ ۱۱ـ ۱ـ ۳ـ ۵ـ ۷ـ ۹
★ رئیس بزرگ ـ رنگی ـ گریگوری‌پک
رویال (۸۲۹۷۸۵) ۱۰ـ ۱۲ـ ۲ـ ۴ـ ۶ـ ۸ـ ۱۰
★ سرزمین محکوم ـ رنگی ـ سیدنی‌پواتیه
گلدن‌سیتی (۶۶۳۲۶۹) ۳۰ر۱۱ـ ۳۰ر۳ـ ۳۰ر۵ـ ۳۰ر۷ـ ۴۵ر۹
★ ستیز ـ رنگی سینماسکوپ
برلیان (۳۹۳۵۳۵) ۹ـ ۱۱ـ ۱ـ ۳ـ ۵ـ ۷ـ ۹
★ شیرفروش ـ نورمن‌ویزدوم
ریولی (۷۵۷۷۷۷) ۱۵ر۱۱ـ ۳۰ر۳ـ ۳۰ر۵ـ ۳۰ر۷ـ ۳۰ر۹
★ صاعقه ـ جزیره گناهکاران
نادر (۳۱۴۴۹۵) ۹ـ ۱۱ـ ۱ـ ۳ـ ۵ـ ۷ـ ۹
★ صاعقه ـ سردگان‌مرگ
فلور (۵۲۸۰۹۶) ۹ـ ۱۱ـ ۱ـ ۳ـ ۵ـ ۷ـ ۹
★ طوفان سیاه ـ رنگی ـ فردویلیامسون
بولیدور (۸۹۲۷۳۱) ۳۰ر۱۱ـ ۳۰ر۱ـ ۳۰ر۳ـ ۳۰ر۵ـ ۳۰ر۷ـ ۴۵ر۹
★ عشق‌من‌جانی ـ رنگی ـ هورست‌بوخهولتز
ونک (۶۸۴۱۱۶) ۱۱ـ ۲ـ ۴ـ ۶ـ ۸ـ ۱۰
★ عقدخودبزرگ‌بینی ـ سارقین درمیلان
البرز (۳۰۴۲۵۸) ۳۰ر۸ـ ۱۲ـ ۳۰ر۳ـ ۷ـ ۳۰ر۸
★ غیرت ـ سبک‌ایمانوردی ـ میری ـ حالتی
اونیورسال (۹۲۶۹۵۳) ۱۱ـ ۱ـ ۳ـ ۵ـ ۱۵ر۷ـ ۳۰ر۹
ایران (۳۱۶۳۵۴) ۳۰ر۱۰ـ ۳۰ر۲ـ ۳۰ر۴ـ ۳۰ر۶ـ ۳۰ر۸
ساینا (۳۵۲۴۴۲) ۱۰ـ ۱۲ـ ۲ـ ۴ـ ۶ـ ۸
پاسیفیک (۷۵۳۳۱۱) ۳۰ر۱۱ـ ۳۰ر۱ـ ۳۰ر۳ـ ۳۰ر۵ـ ۳۰ر۷ـ ۳۰ر۹
تیسفون (۹۵۸۸۸۲) ۹ـ ۱۱ـ ۱ـ ۳ـ ۵ـ ۷ـ ۹
رنگین‌کمان (۷۵۶۷۶۰) ۹ـ ۱۱ـ ۱ـ ۳ـ ۵ـ ۷ـ ۹
پرسپولیس (۵۳۸۰۸۳) ۱۰ـ ۱۲ـ ۲ـ ۴ـ ۶ـ ۸
دریا (۳۴۱۷۴۶) ۹ـ ۱۱ـ ۱ـ ۳ـ ۵ـ ۷ـ ۹
کارون (۹۵۵۱۶۵) ۳۰ر۱۰ـ ۳۰ر۲ـ ۳۰ر۴ـ ۳۰ر۶ـ ۳۰ر۸
★ فولکس پرنده ـ رنگی ـ محصول‌والتدیسنی
پارامونت (۶۴۸۳۲۱) ۱۵ر۱۱ـ ۳۰ر۱ـ ۳۰ر۳ـ ۳۰ر۵ـ ۳۰ر۷ـ ۳۰ر۹
شهرتماشا (۹۲۸۶۸۶) ۳۰ر۱۱ـ ۳۰ر۱ـ ۳۰ر۳ـ ۳۰ر۵ـ ۳۰ر۷ـ ۴۵ر۹
★ گناه ورهائی ـ رنگی ـ سینماسکوپ
آریا (۳۱۹۸۸۴) ۹ـ ۱۱ـ ۱ـ ۳ـ ۵ـ ۷ـ ۹
★ مزاحم ـ رنگی ـ لینوونتورا ـ ژاکبرل
شهرقصه (۶۲۷۲۹۰) ۱۱ـ ۲ـ ۴ـ ۶ـ ۸ـ ۱۰
★ مردی ازهنگ‌کنگ ـ رنگی ـ جیمی‌وانگیو
کسری (۸۲۶۹۳۰) ۱۰ـ ۱۲ـ ۲ـ ۴ـ ۶ـ ۸ـ ۴۵ر۹
★ مبارزه‌گر ـ رنگی ـ چارلزبرونسون
رادیوسیتی (۶۴۳۳۲۰) ۱۵ر۱۱ـ ۳۰ر۳ـ ۳۰ر۵ـ ۳۰ر۷ـ ۳۰ر۹
★ نقص فنی ـ وحدت ـ ژاله‌کریمی
کاپری (۹۲۸۴۰۱) ۱۱ـ ۱ـ ۳ـ ۵ـ ۷ـ ۱۵ر۹
نیاگارا (۶۶۵۳۰۷) ۱۱ـ ۱ـ ۳ـ ۵ـ ۷ـ ۱۵ر۹
اروپا (۳۰۳۱۷۹) ۳۰ر۱۰ـ ۳۰ر۲ـ ۳۰ر۴ـ ۳۰ر۶ـ ۳۰ر۸
میامی (۷۵۴۳۲۹) ۱۱ـ ۱ـ ۳ـ ۵ـ ۷ـ ۱۵ر۹
مولن‌روژ (۷۵۲۹۲۹) ۱۱ـ ۱ـ ۳ـ ۵ـ ۷ـ ۹
الوند (۳۵۶۵۳۸) ۱۰ـ ۱۲ـ ۲ـ ۴ـ ۶ـ ۸ـ ۱۰
کیهان (۵۴۶۳۶۰) ۹ـ ۱۱ـ ۱ـ ۳ـ ۵ـ ۷ـ ۹
مارلیک (۹۶۳۶۱۶) ۱۱ـ ۱ـ ۳ـ ۵ـ ۷ـ ۹
ارانوس (۵۲۷۹۷۱) ۳۰ر۱۰ـ ۳۰ر۲ـ ۳۰ر۴ـ ۳۰ر۶ـ ۳۰ر۸
سیلوانا (۳۶۳۷۷۷) ۱۱ـ ۱ـ ۳ـ ۵ـ ۷ـ ۹
آستارا (۲۷۴۰۲۲) ۳۰ر۱۰ـ ۳۰ر۲ـ ۳۰ر۴ـ ۳۰ر۶ـ ۳۰ر۸
شرق (۵۳۴۰۲۴) ۳۰ر۱۰ـ ۳۰ر۲ـ ۳۰ر۴ـ ۳۰ر۶ـ ۳۰ر۸
شهرام (۸۴۴۵۴۹) ۱۱ـ ۱ـ ۳ـ ۵ـ ۷ـ ۹
★ (×) وقتی کلفت خوشگل باشه ـ رنگی ـ اسکوپ
پارک (۳۱۹۶۳۷) ۹ـ ۱۱ـ ۱ـ ۳ـ ۵ـ ۷ـ ۹
★ یکه‌تازان ـ سینماسکوپ ـ رنگی
دروازه طلائی (۳۵۲۱۶۰) ۹ـ ۱۱ـ ۱ـ ۳ـ ۵ـ ۷ـ ۹ـ
سانس انگلیسی
گلدیس ساعت ۳۰ر۹ (خواب‌آلود)

از فردا صبح درسینماهای
ب.ب ـ بلوار
فیلمی که هرگز فراموش نخواهید کرد
جاذبه جسم

نرخ جدید آب آزمایشی اجرا میشود

طرح پیشنهادی سازمان آب تهران و جدول جدید آببها که دیروز خصوصا دراطلاعات چاپ شد نوجه‌بسیاری ازمردم را بخود جلب کرد .

خبرنگار ما امروز بدنبال مطلب دیروز خود گزارش داد : طرح افزایش آب بها که بمنظور کاهش مصارف بیهوده آب در تهران اجرا میشود ، بصورت آزمایش به مدت دو تا سه سال اجرا خواهد شد و تجاربی که طی این مدت بدست خواهد آمد در اصلاح تصمیمات موثر خواهد افتاد و در صورتی‌که اجرای طرح نتواند مشکل کمبود آب را حل کند جیره‌بندی آب قطعی خواهد بود.

در طرح پیشنهادی تاکیدشده است که آب بها برای مدت پنج سال یعنی از سال ۲۵۳۵ شاهنشاهی‌تا ۲۵۴۰ شاهنشاهی اجرا خواهد شد و در این مدت حد متوسط قیمت آب هر متر مکعب ۱۵ ریال خواهد بود .

در پنج سال دوم یعنی از ۲۵۴۰ تا ۲۵۴۵ نرخ آب بها مجددا افزایش‌دادەخواهد شد و میزان این افزایش در حدیست که متوسط آب‌بهارا از هر متر مکعب ۱۵ ریال به ۱۸ ریال برساند .

هزینه اضافی

در طرح جدید که اکنون در شورای اقتصاددردست بررسی قرار دارد ،پیشنهاد شده‌است: برای خانه هائی که دارای استخر هستند هزینه انشعاب اضافی منظورشود ودرصورت تصویب این‌پیشنهاد درشورای اقتصاد ،سازمان آب میزان‌این افزایش را مشخص خواهد کرد .

در حال حاضراز هر انشعاب آب با توجه به وسعت زمین متر مربعی ۱۲۵ ریال‌دریافت میشود و بهیچوجه بین‌یک مصرف کننده کوچک آب و یک مصرف کننده‌بزرگ تفاوتی وجود ندارد .

علاوه بر این ، نسبت به قطر لوله آب که حداقل لوله نیم اینچ ماهانه ۴۰ ریال ولوله ۱۸ اینچ که فعلا تعداد قلیلی مصرف کننده بزرگ از آن استفاده میکنند . ماهیانه ۲۵ هزار تومان دریافت میشود.

سازمان آب تهران در حال حاضر سالیانه ۲۶ میلیون متر مکعب آب مصرف رایگان دارد که پیش‌بینی‌میشود این‌رقم طی دهسال آینده به ۳۰ میلیون متر مکعب برسد .

پیش‌بینی سازمان آب تهران در مورد جمعیت پایتخت برای دهسال آینده پنج‌میلیون و دویست هزار نفر است .

همچنین مصرف‌آب موسسات دولتی‌که‌اکنون ۷۰ میلیون متر مکعب است انتظار میرود در دهسال بعد ۷۵ میلیون متر مکعب شود .

استفاده از سد لار

در طرح پیشنهادی سازمان آب منطقه‌ای تهران پیش‌بینی شده است که آب سد لار در سال ۲۵۴۰ یعنی پنجسال دیگر مورد استفاده قرار گیرد . در این طرح همچنین گفته شده که ظرفیت تولید آب از منابع مختلف برای‌تهران ۳۵۱میلیون متر مکعب است که طی دهسال آینده به ۵۰۰میلیون مترمکعب خواهد رسید .

همانطور که دیروز نوشتیم آب‌بها فقط برای دو گروه از مصرف کنندگان‌یعنی گرمابه‌ها ومساجد ارزانترخواهد بودو علاوه بر هشت متر مکعب‌اولیه که متر مکعبی۷ر۵ ریال‌میباشد، برای مصارف بالاتر بهر مقدار متر مکعبی ۱۲ریال از آنهااخذ خواهد شد .

نرخ های جدید برای دیگر طبقاتو مردم اضافه بر هشت متر مکعب ، تا ۳۰ متر مکعبدر ماه ۱۲ ریال ـ از ۳۰ متر مکعب تا ۶۰ متر مکعب ۱۴ ریال و احتمالا از۶۰متر مکعب تا ۱۰۰ متر مکعب ماهیانه ۱۶ ریال پیشنهاد شده است .

بالاترین نرخ‌آب۲۵ ریال‌است که از مصارف ۱۵۰۰متر مکعب به بالا اخذ خواهد شد .

پزشکانی که کار اداری دارند کمتر حقوق میگیرند

مدیر عامل سازمان تامین خدمات‌درمانی‌اعلام کرد‌پزشکانی که در سمت های‌اداری شاغل هستند،کمتر از سایرپزشکانی که در پست های درمانی کار می‌کنند حقوق دریافت‌خواهند کرد .

دکتر آرام مدیر عامل سازمان تامین خدمات درمانی همچنین گفت برای شرکت بیمه شدگان در امور خدمات درمانی نمایندگان‌انانرا دعوت خواهیم کرد که در مراجع تصمیم‌گیری‌این‌سازمان شرکت کنند و نظرات خود را ابراز دارند ، و در اجرای همین هدف در حال حاضر ۴۰ نفر از نمایندگان کارگران با سازمان‌خدمات‌درمانی همکاری دارند ، و ضمن مراجعه به مراکز درمانی ، مسایل و مشکلات بیمه شدگان را با همکاری این سازمان حل و فصل می‌کنند .

تسلیت به همکار

باکمال تاسف اطلاع‌یافتیم خانم زینت‌الشریعه تربتی صبیه مرحوم آیت‌اله آقا شیخ ابوطالب تربتی خراسانی ، خاله گرامی محمود تربتی عضو تحریریه روزنامه اطلاعات که از بانوان فاضله و باتقوا بود ، دارفانی راوداع گفت .مصیبت وارده را بخانواده محترم تربتی بویژه به محمود تربتی همکارمان تسلیت‌میگوئیم .

تخفیف بلیط هواپیما برای معلمان تهران

معلمان تهران برای‌گرفتن تخفیف در قیمت بلیت‌مسافرت به خارج ونیزصدورگذرنامه از این پس احتیاج‌به‌مراجعه به اداره کل رفاه معلم را ندارند .

آموزش و پرورش‌تهران در اجرای تصمیم شورای آموزش و پرورش این شهرستان دستور داده‌است که معرفی‌نامه مستقیما برای اداره گذرنامه و شرکت هواپیمائی ملی صادر شود.

قبلا معلمان تهران‌معرفی‌نامه را به اداره کل رفاه معلم میبردند و از آنجا نامه برای شرکت هواپیمائی و اداره گذرنامه دریافت میداشتند و این کارمستلزم رفت و آمد اضافی آنها بود . اداره آموزش و پرورش هرشهرستان از ۵ سال قبل از لحاظ اداری و مالی بطور مستقل اداره می‌شود .

تخفیف در بلیط هواپیما تا میزان ۴۰ درصد طبق دستور آقای نخست وزیر به کارمندان دولت داده میشود .

توضیح دادفر درمورد ماده ۱۰۰

جریده شریفه اطلاعات :

ساعت یک بعد از ظهر روز یکشنبه ۲۲فروردین ماه خبرنگار روزنامه کیهان متن طرح منتسب به نمایندگان مجلس شورایملی را درمورد اصلاح ماده ۱۰۰ قانون شهرداریها قرائت و نظر اینجانب را در مورد طرح‌مزبور که همان روزدر روزنامه‌اطلاعات درج‌شده‌بود استفسار کرد . متاسفانه تمام اظهارات اینجانب عینا درج نگردیده است اینجانب تاکید کردم که طرح مزبور را من هنوز ندیده و امضاء نکرده‌ام و بعلاوه ازجهات‌مختلف هم‌ناقص است و علاج کار و گرفتاری‌را نیز نخواهد کرد این موضوع نیزباید باتوجه به کلیه جوانب‌امر در کمیته های تخصصی حزب رستاخیز ملت ایران مطالعه و با استفاده از نظرات عموم مطرح و بررسی و سپس تقدیم مجلس شورای ملی گردد . تمنی دارد مقرر فرمایند مراتب محض استحضار عموم درج گردد . با تقدیم احترام .

دکتر حبیب دادفر

نجف یکی ازستارگان علم را ازدست داد

فقید سعید حجةالاسلام و المسلمین آیت‌الله حاج شیخ حسین انواری همدانی فرزند مرحوم حجةالاسلام و المسلمین آقاشیخ علیرضا طاب ثراهما در نجف‌اشرف‌که‌از اساتیدو فقهای اسلام بوده‌اند روز پنجشنبه هشتم ربیع‌الثانی دعوت حق راللبیک لبیه و جامعه‌روحانیت نجف را عزادار ساخته این عالم بزرگوار پس از خدماتی مقدمات علمی در همدان برای ادامه و تتمیم تحصیلات به نجف‌اشرف مشرف و مدت۶۰ سال‌در انجا بتحصیل‌و تدریس پرداخته و از محضر اساتید عصر آیات عظام حاج شیخ زین‌العابدین مازندرانی و حاج شیخ محمد حسین غروی ـ اصفهانی و میرزاحسین نائینی و آقا سیدابو الحسن اصفهانی قدس سرهم در علوم عقلی و نقلی بهره کافی برده و همیشه مورد توجه و استفاده طلاب علوم‌دینیه بوده و در سجایای اخلاقی و تربیت عملی و زهد و تقوی شهرتی بسزا داشتند آثار خطی ایشان موجوداست که امیدواریم بطبع برسد .

فرزندان لایقی از ایشان‌بجا مانده حجةالاسلام آقای حاج میرزاعلی و حاج آقامحمد و احمدآقا و حاج علی اصغر و آقاجواد میباشند . ما مصیبت وارده را بجامعه روحانیت تسلیت میگوئیم .

گمشده

کیف دستی آقای مسعودعضدی که محتوی پاسپورت ومقداری مدارک بوده حدود یک هفته است در حوالی خیابان وصال گم شده از جوینده آن خواهشمندم به آدرس شیراز خیابان نادر جنب باسکول نادر خواربار فروشی عضدی پست کنند یا اینکه مراجعه کنند و مژدگانی دریافت دارند یابشماره تلفن ۳۶۰۶۸ اطلاع دهند.

آ ـ ۴۶۱

زن‌وشوهر روی پل اتوبان کشته شدند

«وارطوش اصلان‌باس» و«واغاشاگ سپاکیان» زن‌وشوهری که درحادثه رانندگی شب گذشته پل اتوبان‌کشته شدند .

کرج ـ خبرنگار اطلاعات ـ واژگون شدن یک وانت بار در تقاطع پل اتوبان شاهدشت ـ کرج زن و شوهری رابه کشتن داد.

«وارطوش اصلان باس» ۵۵ سالهو«واغاشاگ سپاکیان »ساعت ۱۰٫۳۰ دقیقه دیشب هنگامیکه با وانتبار ۱۴۳۹۹ـ تهران ل از روی پل اتوبان میگذشتند بعلت واژگون شدن وانتبار کشته شدندوگیورک میگریچیان سلماس (راننده وانت) نیز مجروح شد که به بیمارستان شیروخورشید سرخ کرج انتقال یافت.

انفجار، ۲روستائی راکشت

تبریز ـ خبرنگار اطلاعات: انفجار شیئی در بیابان‌های اطراف «عجبشیر» باعث مرگ دو روستایی و مجروح شدن ٤ نفر دیگر شد .

روستائیان بعداز ظهر دیروز در یک کیلومتری‌شمال پاسگاه ژاندارمری « عجبشیر» سرگرم کشت‌وزرع بودند که شیئی گلوله مانندی زیر پای آنان منفجر شد .

علی فرزنداسماعیل وعمر فرزند محمدرحیم دو نفر از روستائیان بعلت شدت‌جراحات وارده جان سپردند و ٤ نفر دیگربا‌سامی‌محمدصالح ریحانی عارف بهرامی ، رحیم فرزند حسین و عثمان فرزند رشید مجروح شدند

۳ کولی هنگام زدوخورد غرق شدند

کرماشاه ـ خبرنگار اطلاعات: در نزاعی که بین عده‌ای‌از کولی های ساکن در کنار رودخانه « قرمسو » کرمانشاه درگرفت ۳ نفرباسامی احمد، حسین ، ابراهیم که برای‌فرار از دست مهاجمین قصد عبور از رودخانه را داشتند گرفتار جریان آب شدند و غرق‌شدند. تابحال اجسادا‌ینعده پیداشده است .

ماموران ژاندارمری‌کرمانشاه هم‌اکنون در صدد پیدا کردن اجساد مفروقین هستند .

چند نفر از منازعین نیز توسط ماموران‌دستگیرشده‌اند.

در ۲۴ ساعت گذشته: کشته‌شدگان ومجروحان حوادث گوناگون

عروس ۱۷ ساله‌پدر بزرگ‌را با انبر کشت

در حوادث مختلف دیشب در تهران و شمیران ۵ نفرکشته شدند و در ۲۱ حادثه رانگیزه ۴۲ اتومبیل خسارت واردشد.

راننده کشته شد

اتومبیل بی ام و ۲۹۲۸۷ تهران ـ ع که برانندگی‌مسعود فرخ‌زاد ۲۳ ساله بایکسرنشین بنام‌زهرمدربزرگ رامشاهنشاهی با سرعت از شمال به جنوب در حرکت بود در سرپیچ بسمت چپ منحرف شدوبعد ازبرخورد با تیر چراغ برق در میان‌چمن های وسط بزرگ راه واژگون شد . در این حادثه راننده و سرنشین‌اتومبیل مجروح شدند و به بیمارستان آسیا انتقال یافتند راننده اتومبیل بعلت‌شدت جراحات‌واردەدر بیمارستان‌جان سپرد .

مرگ کارگر و پیرمرد عابر

کامیون ۴۹۲۳۵ تهران ج برانندگی‌کریم غیاثونددرمحوطه یک‌کارخانه ، کارگری بنام‌مجید عزیزی را زیر گرفت . مجیدکه مجروح شده بود به بیمارستان شماره ۵ بیمه انتقال یافت ولی براثر شدت جراحات وارده درگذشت .

پیرمرد۸۰ ساله‌ای بنام‌محمد هنگام‌عبوراز خیابان کورش‌کبیر در قلهک در نتیجه تصادف با اتومبیل‌شماره۹۳۲۷ کشته شد .

کشف جسد

جسد مرد مجهول‌الهویه‌ای توسط ماموران کلانتری ۱۵در خیابان قوام دفتر کشف شد و جریان به دادسرا و پزشکی قانونی اطلاع داده شد .

● مرد ۶۰ ساله‌ای بنام لیون که بعلت مسمومیت در بیمارستان‌جرجانی بستری شده بود جان سپرد . جنازه‌پیرمرد برای‌تعیین علت مرگ به پزشکی قانونی انتقال یافت .

گاو آدم‌کشت

پسر بچه ۱۲ ساله‌ای بنام علی جوادی که در روستای «راشنان» اصفهان یک گاو را هنگام تعلیف با چوب زده بودەمورد حمله گاو خشمگین قرار گرفت . علی برای فرار از حمله گاو خود را در آبریزگاه یکی از خانه های روستا مخفی کرد اما گاو خشمگین دیوار گلی را برسر او خراب کرد و باعث مرگ او شد .

قتل پدربزرگ

۳عضو یک خانواده روستائی در «هلی‌کوتی» آمل باتهام قتل پدر بزرگ خانواده دستگیر شدند . متهم اصلی این جنایت «زلیخا»عروس ۱۷ ساله‌خانواده است که با پیداشدن گردن بند و لباس خون آلودش در داخل کمد گفته می‌شود پدر بزرگ شوهرش بنام رضا علی حسین پور معروف به «شش کلاه»۸۵ ساله‌راهنگام خواب با فروکردن انبر به حلق وی بقتل رسانده است !

جریان قتل پیرمرد را یک ناشناس‌تلفنی به ژاندارمری‌آمل اطلاع داد و بدستور بازپرس دادسرای آمل بعد از نبش‌قبر جنازه به پزشکی قانونی این شهرستان‌انتقال یافت . با اعلام نظر پزشکی قانونی در مورد وجود شکستگی هایی‌درقسمت سروگردن‌جسد، «نورعلی»شوهر زلیخا و «غلامعلی‌حسین‌پور» پسرمقتول ـ نیز به اتهام شرکت درقتل رضا علی بازداشت‌شدند.

شهرداری شمیران ، زباله‌ها را در کیسه های مخصوص سربسته جمع‌آوری می‌کند

شهرداری شمیران باتغییر روش جمع‌آوری زباله در سطح شهر، گام موثر وارزنده‌ای در پاکسازی محیط و رعایت کامل اصول بهداشت برداشته است. باین ترتیب که نزدیک به یکماه است که‌کار جمع‌آوری زباله در شمیران مانند سابق در سطل‌ها وظروف روباز وبدون سرپوش صورت نمی‌گیرد واین کار (جمع‌آوری زباله) درکیسه‌های مخصوص سربسته انجام میگیرد که‌این اقدام بطور قاطع وموثر مانع از پخش و انتشار میکروب های موجود در زباله‌ها وآشغال‌ها می‌شود. گو اینکه انجام‌این برنامه، در آغاز ممکن بود با اشکالاتی مواجه گردد ، لیکن علاقمندی‌مردم‌برعایت اصول‌بهداشت‌وپاکسازی محیط‌زیست‌شان عملا انجام این‌برنامه را ممکن ساخت وهم‌اکنون با همکاری اهالی شمیران زباله‌ها در کیسه‌های مخصوص سربسته ریخته شده واز طرف شهرداری جمع‌آوری می‌گردد .

باتوجه به گرم شدن هوا که موجب فساد سریع زباله و انتشار انواع میکروب وازدیاد پشه وسایر حشرات میشود، اهمیت جمع‌آوری زباله در کیسه‌های مخصوص سربسته، بیش از پیش نمایان می‌گردد وبنا باظهار مسئولان شهرداری، حمل زباله باین طریق از منازل واماکن عمومی مانند بیمارستانها و رستورانها آسان‌تر انجام می‌شود .

اسامی قبولشدگان داوطلبان شغل انتشارات

از برگزیدگان مرحله اول امتحانات استخدامی شغل انتشارات که‌امتحان آنها در روز جمعه‌بیست‌و دوم‌اسفند ماه ۲۵۳۴ (۱۳۵۴) برگزار شده و همچنین داوطلبان دکترا و فوق‌لیسانس که در موعد مقرر ثبت‌نام کرده‌اند و اسامی آنها بشرح زیر آمده است، درخواست میشودجهت شرکت در مصاحبه براساس تاریخ و ساعت تعیین شده به ساختمان تخت طاووس‌سازمان رادیوتلویزیون ملی ایران واقع در خیابان تخت طاووس ، نبش خیابان روزولت ، واحد انتشارات مراجعه نمایند .

الف :دکترا وفوق‌لیسانس

نام و نام خانوادگی	تاریخ مصاحبه	محل مصاحبه
محمد علی روشن ضمیر	یکشنبه ۲۹ر۱ر۲۵۳۵ ساعت ۹	ساختمان تخت طاووس
منوچهر حقیقی	یکشنبه ۲۹ر۱ر۲۵۳۵ ساعت ۹	ساختمان تخت طاووس
حسین نیر	یکشنبه ۲۹ر۱ر۲۵۳۵ ساعت ۹	ساختمان تخت طاووس
فاطمه سیمیان	یکشنبه ۲۹ر۱ر۲۵۳۵ ساعت ۱۰	ساختمان تخت طاووس
محمد صادق تفضلی	یکشنبه ۲۹ر۱ر۲۵۳۵ ساعت ۱۰	ساختمان تخت طاووس
مهرناز صوفی	یکشنبه ۲۹ر۱ر۲۵۳۵ ساعت ۱۰	ساختمان تخت طاووس
اعظم عطار	یکشنبه ۲۹ر۱ر۲۵۳۵ ساعت ۱۱	ساختمان تخت طاووس
محمد تقی زاده گل خطمی	یکشنبه ۲۹ر۱ر۲۵۳۵ ساعت ۱۱	ساختمان تخت طاووس
فضل‌الله نحوی	یکشنبه ۲۹ر۱ر۲۵۳۵ ساعت ۱۱	ساختمان تخت طاووس
نسرین جعفری	یکشنبه ۲۹ر۱ر۲۵۳۵ ساعت ۱۵	ساختمان تخت طاووس
پریوش بهگام	یکشنبه ۲۹ر۱ر۲۵۳۵ ساعت ۱۵	ساختمان تخت طاووس
پرویز کاوسی	یکشنبه ۲۹ر۱ر۲۵۳۵ ساعت ۱۵	ساختمان تخت طاووس
مهین موسوی سعیدی	یکشنبه ۲۹ر۱ر۲۵۳۵ ساعت۱۶	ساختمان تخت طاووس
عبدالرضا کریمی صحنه‌سرائی	یکشنبه ۲۹ر۱ر۲۵۳۵ ساعت۱۶	ساختمان تخت طاووس

ب : لیسانس

	شماره کارت		
ثریا گلبان	۱۶۰۷	یکشنبه ۲۹ر۱ر۲۵۳۵ ساعت ۱۷	ساختمان تخت طاووس
زهرا سید غرب	۱۵۵۵	یکشنبه ۲۹ر۱ر۲۵۳۵ ساعت ۱۷	ساختمان تخت طاووس
مهرام دری	۱۶۴۰	یکشنبه ۲۹ر۱ر۲۵۳۵ ساعت ۱۷	ساختمان تخت طاووس
علی اصغر صفریان	۱۶۲۵	یکشنبه ۲۹ر۱ر۲۵۳۵ ساعت ۱۸	ساختمان تخت طاووس
فرشته طائریور	۱۶۷۷	یکشنبه ۲۹ر۱ر۲۵۳۵ ساعت ۱۸	ساختمان تخت طاووس
فریدون شیبانی	۱۷۰۵	یکشنبه ۲۹ر۱ر۲۵۳۵ ساعت ۱۸	ساختمان تخت طاووس
محمد شاکر نائینی	۱۷۴۸	یکشنبه ۲۹ر۱ر۲۵۳۵ ساعت ۱۹	ساختمان تخت طاووس
محمد احمدی	۱۷۵۸	یکشنبه ۲۹ر۱ر۲۵۳۵ ساعت ۱۹	ساختمان تخت طاووس
مینو ذره پرور مقدم	۱۷۷۳	یکشنبه ۲۹ر۱ر۲۵۳۵ ساعت ۱۹	ساختمان تخت طاووس
عبدالرضا بابویه قریب	۱۷۸۴	دوشنبه ۳۰ر۱ر۲۵۳۵ ساعت ۹	ساختمان تخت طاووس
مهشید اشتری	۱۵۶۲	دوشنبه ۳۰ر۱ر۲۵۳۵ ساعت ۹	ساختمان تخت طاووس
پرژوهی دانشور گلجی	۱۷۱۵	دوشنبه ۳۰ر۱ر۲۵۳۵ ساعت ۹	ساختمان تخت طاووس
سیمین نفیسی	۱۶۳۸	دوشنبه ۳۰ر۱ر۲۵۳۵ ساعت ۱۰	ساختمان تخت طاووس
فرزانه اردلان	۱۷۲۹	دوشنبه ۳۰ر۱ر۲۵۳۵ ساعت ۱۰	ساختمان تخت طاووس
منوچهر مردانی دشتی	۱۵۰۱	دوشنبه ۳۰ر۱ر۲۵۳۵ ساعت ۱۰	ساختمان تخت طاووس
علیرضا بیشداد	۱۶۳۰	دوشنبه ۳۰ر۱ر۲۵۳۵ ساعت۱۱	ساختمان تخت طاووس
حسن نورائی بیدخت	۱۷۴۹	دوشنبه ۳۰ر۱ر۲۵۳۵ ساعت۱۱	ساختمان تخت طاووس
بهمن طاهری	۱۵۰۶	دوشنبه ۳۰ر۱ر۲۵۳۵ ساعت۱۱	ساختمان تخت طاووس
پرتو رجب نیا	۱۷۸۸	دوشنبه ۳۰ر۱ر۲۵۳۵ ساعت ۱۵	ساختمان تخت طاووس
نسرین تاج پروینی	۱۵۹۰	دوشنبه ۳۰ر۱ر۲۵۳۵ ساعت ۱۵	ساختمان تخت طاووس
مریم ممیزی	۱۶۲۱	دوشنبه ۳۰ر۱ر۲۵۳۵ ساعت ۱۵	ساختمان تخت طاووس
اشرف آئینه چی	۱۸۰۵	دوشنبه ۳۰ر۱ر۲۵۳۵ ساعت ۱۶	ساختمان تخت طاووس
محمد جلال رونیاسی	۱۷۹۰	دوشنبه ۳۰ر۱ر۲۵۳۵ ساعت ۱۶	ساختمان تخت طاووس
مینا وحدت	۱۶۸۴	دوشنبه ۳۰ر۱ر۲۵۳۵ ساعت ۱۶	ساختمان تخت طاووس
غلامرضا جهانگیران	۱۶۳۱	دوشنبه ۳۰ر۱ر۲۵۳۵ ساعت ۱۷	ساختمان تخت طاووس
جواد کامیابی آبکوه	۱۵۷۵	دوشنبه ۳۰ر۱ر۲۵۳۵ ساعت ۱۷	ساختمان تخت طاووس
علی اکبر امینی	۱۵۳۷	دوشنبه ۳۰ر۱ر۲۵۳۵ ساعت ۱۷	ساختمان تخت طاووس
فریده شهابلو	۱۶۲۴	دوشنبه ۳۰ر۱ر۲۵۳۵ ساعت ۱۸	ساختمان تخت طاووس
حسین غربی	۱۵۷۱	دوشنبه ۳۰ر۱ر۲۵۳۵ ساعت ۱۸	ساختمان تخت طاووس
مرضیه فرید فر	۱۵۵۱	دوشنبه ۳۰ر۱ر۲۵۳۵ ساعت ۱۸	ساختمان تخت طاووس
فرامین آذرنیا		دوشنبه ۳۰ر۱ر۲۵۳۵ ساعت ۱۹	ساختمان تخت طاووس
مهری احمدی گوشا	۱۵۴۹	دوشنبه ۳۰ر۱ر۲۵۳۵ ساعت ۱۹	ساختمان تخت طاووس
هما نوریان	۱۶۴۱	دوشنبه ۳۰ر۱ر۲۵۳۵ ساعت ۱۹	ساختمان تخت طاووس
فخرالسادات مولوی مبارکه	۱۷۳۳	سه شنبه ۳۱ر۱ر۲۵۳۵ ساعت۹	ساختمان تخت طاووس
غزال غربی افشار	۱۸۰۱	سه شنبه ۳۱ر۱ر۲۵۳۵ ساعت۹	ساختمان تخت طاووس
مینا خواجه نوری	۱۶۸۱	سه شنبه ۳۱ر۱ر۲۵۳۵ ساعت۹	ساختمان تخت طاووس
سید حسین خلیلی	۱۶۴۹	سه‌شنبه ۳۱ر۱ر۲۵۳۵ ساعت ۱۰	ساختمان تخت طاووس
شهلا اعتدالی خو	۱۷۱۴	سه‌شنبه ۳۱ر۱ر۲۵۳۵ ساعت ۱۰	ساختمان تخت طاووس
فاطمه رشدیه	۱۵۹۷	سه‌شنبه ۳۱ر۱ر۲۵۳۵ ساعت ۱۰	ساختمان تخت طاووس
نصرت‌اله جابریان	۱۷۳۴	سه‌شنبه ۳۱ر۱ر۲۵۳۵ ساعت ۱۱	ساختمان تخت طاووس
سیما مستوفی الممالک	۱۸۰۶	سه‌شنبه ۳۱ر۱ر۲۵۳۵ ساعت ۱۱	ساختمان تخت طاووس
شهلا پرندوش	۱۵۰۲	سه‌شنبه ۳۱ر۱ر۲۵۳۵ ساعت ۱۱	ساختمان تخت طاووس
مهری بژم	۱۶۱۱	سه‌شنبه ۳۱ر۱ر۲۵۳۵ ساعت ۱۵	ساختمان تخت طاووس
فروغ فروغ	۱۷۴۳	سه‌شنبه ۳۱ر۱ر۲۵۳۵ ساعت ۱۵	ساختمان تخت طاووس
محمد عابدینی کرهرودی	۱۷۷۸	سه‌شنبه ۳۱ر۱ر۲۵۳۵ ساعت ۱۵	ساختمان تخت طاووس
سهیلا خسروی	۱۶۳۶	سه‌شنبه ۳۱ر۱ر۲۵۳۵ ساعت ۱۶	ساختمان تخت طاووس
ناهید کامت	۱۵۳۴	سه‌شنبه ۳۱ر۱ر۲۵۳۵ ساعت ۱۶	ساختمان تخت طاووس
خان محمد زندیه	۱۵۵۰	سه‌شنبه ۳۱ر۱ر۲۵۳۵ ساعت ۱۶	ساختمان تخت طاووس
هوشنگ ثمان گازاری	۱۶۱۴	سه شنبه ۳۱ر۱ر۲۵۳۵ ساعت۱۷	ساختمان تخت طاووس
اسداله نادری	۱۷۰۶	سه شنبه ۳۱ر۱ر۲۵۳۵ ساعت۱۷	ساختمان تخت طاووس
زهرا درزی	۱۶۹۹	سه شنبه ۳۱ر۱ر۲۵۳۵ ساعت۱۷	ساختمان تخت طاووس

آگهی استخدام پیمانی

سازمان کانون های کارآموزی کشور وابسته بوزارت رفاه اجتماعی به تعدادی لیسانسیه علوم اجتماعی ـ علوم تربیتی ـ روانشناسی ـ حسابداری ـ مدیریت‌صنعتی ـ مهندس مکانیک ـ مهندس برق ـ نرس ـ پرستار و بهیار با دوسال سابقه کار برای کانون های کرج ـ قم ـ رشت ـ ساری ـ مشهد ـ زاهدان ـ کرمان ـ شیراز ـ اهواز ـ شوشتر (درخزینه) کرمانشاهان ـ ایلام ـ سنندج ـ مهاباد ـ تبریز ـ اصفهان .

و۴ نفر دیپلمه ماشین نویس و دونفر تلفنچی برای خدمت‌درسازمان مرکزی تهران استخدام می نماید داوطلبان‌درصورت‌موفقیت در آزمایش های مربوطه برطبق آئین‌نامه استخدام پیمانی سازمان استخدام و از حقوق ومزایای مکفی برخوردار خواهند بود .

متقاضیان می توانند درخواست ذیل این آگهی را تکمیل کرده و همراه با دو قطعه عکس ۴ × ۳ خود حداکثر تا ده روز پس از انتشار این آگهی باپست سفارشی به نشانی تهران ـ خیابان حافظ ـ نرسیده به چهارراه فرانسه ـ سازمان کانون های کارآموزی‌کشور ارسال دارند .

سازمان‌کانون های کارآموزی‌کشور

نام ـ نام خانوادگی ـ نام پدر ـ شماره شناسنامه

محل صدور ـ تاریخ تولد ـ مدرک ورشته تحصیلی ـ سابقه کار

وضع خدمت وظیفه ـ داوطلب شغل ـ داوطلب خدمت در شهرستانهای

نشانی کامل ـ شهر ـ خیابان ـ کوچه

پلاک ـ تلفن

امضاء داوطلب

سازمان‌مدیریت‌صنعتی مرکز آموزش

برای کلاسهای زیر که‌از تاریخ ۸ر۲ر۲۵۳۵ شروع خواهد گردید، ثبت نام مینماید

دوره کامل کامپیوتر (نظری ، تجربی) ، سیستم کنترل پروژه ، برنامه ریزی و کنترل تولید ، تکنولوژی رفتار و سیستمهای رهبری ، استراتژی و سازمان ، سرپرستی، دوره عمومی‌مدیریت تشکیلات ، مدیریت کارگزینی ، دوره‌تکمیلی‌منشیگری، مدیریت اسناد ، بایگانی ، فروشندگی، مدیریت مالی ، حسابرسی ، حسابداری بازرگانی و صنعتی ، سیستم کنترل انبار

آدرس : خیابان پهلوی نبش‌خیابان جام جم ـ مرکز آموزش سازمان مدیریت صنعتی

تلفن : ۹ـ۲۹۴۱۳۰ و۲ـ۲۹۱۰۸۱

« ریاض » قهرمان کوسه که ۴۰۰ هزار تومان پول حقوق کارگران شرکت شیلات جنوب را دزدید و فرارکرد .

امروز فاش شد ، جوانی که قهرمان‌شکار کوسه ایران لقب‌گرفته

کارآگاهان در تعقیب قهرمان شکار کوسه

او حقوق کارگران شرکت شیلات جنوب را دزدید وفرار کرد

« ریاض » که قراربود مبلغ ۴۰۰ هزار تومان حقوق کارگران‌شیلات جنوب را به بندر محل کارکارگران و به آنها پرداخت کند ، ناپدید شده است . در تحقیقاتی کهبعمل آمد معلوم شد که « ریاض »حقوق کارگران شیلات را برداشته وفرار کرده است.ماموربن آگاهی جنوب برای یافتن « ریاض » جستجوی وسیعی را آغاز کردند . اما نتوانستند ردپای اورابدست‌آورند. ناچار ماموربن آگاهی بندرعباس، از تمام کارآگاهان ایران خواستند تا ریاض را هرکجا دیدند دستگیر کنند . بهمین منظور عکس ریاض نیز تکثیر شد ودر اختیار ماموربن آگاهی سراسر کشور قرار گرفت. ماموربن آگاهی تهران چندی قبل ردپای ریاض را دریکی از شهرستانها پیدا کردند . اما وقتی به آنجا رسیدند متوجه شدند که « ریاض » ازآن شهر خارج شده است . ادامه تحقیق ماموربن‌نشان داد که « ریاض» چندین شناسنامه برای خود تهیه کرده و بانامهای مختلف چند زن جوان را بهمسری گرفته و پس از مدتی آنها را طلاق گفته است .

کارآگاهان همه‌جادرجستجوی «ریاض» بودند و سرانجام چندروز قبل‌به آنان اطلاع داده شد که قهرمان کوسه در شیراز و دریک تعمیرگاه اتومبیل بعنوان کارگر تعمیرگاه مشغول کار است و نام مستعاری نیز برای خود انتخاب کرده است . با این اطلاع ، کارآگاهان تهران از همکاران خود در شیراز خواسته‌اند،هرچه زودتر « ریاض » را دستگیر کنند و تحویل مقامات قضایی دهند .

و آوازه شهرتش در این زمینه امریکا رافتح کرده است باتهام برداشت ۴۰۰ هزار تومان پول از حقوق‌کارگران شیلات جنوب تحت تعقیب ماموربن آگاهی ایران‌است.

این جوان که بنام «ریاض » معروف شده ، غواص ماهری است و درآبهای ایالات متحده مدتها به شکار کوسه مشغول بوده است.

چندی پیش شیلات جنوب اعلام کرد که یکی ازکارکنانش بنام

برای دستگیری یك سارق اتومبیل

باردیگر غرب تهران در محاصره پلیس قرار گرفت

چندین اتومبیل گشتی پلیس،آژیر کشان سارق را تعقیب کردند و سارق ، با شلیك ۲۰ تیر زخمی و دستگیر شد

«احمدشاهی» بضرب گلوله‌پلیس مجروح شد و بدام افتاد .

مامورن گشتی پلیس باشلیک ۲۰ تیر جوانی را که رانندگی یک اتومبیل مسروقه را بعهده داشت دستگیر کردند و سارق‌نیز هدف گلوله مامورن قرارگرفت و به‌بیمارستان سینا انتقال‌یافت. سارق‌که۲۰ ساله‌و دانش‌آموز است مشروب و حشیش زیادی مصرف کرده بود و برای بدام انداختن وی چندین اتومبیل گشتی آگاهی آژیرکشان در خیابان های غرب تهران سارق‌را تعقیب کردند.

دوشب قبل کارآگاهان گشتی تهران درخیابان آریامهر ،متوجه شدند جوانی، رانندگی یک اتومبیل آریارا بعهده دارد .

کارآگاهان به‌اتومبیل و راننده‌اش مشکوک شدند و به راننده‌فرمان ایست دادند. اما راننده جوان بسرعت اتومبیل افزود و بطور وحشتناکی خیابان ها را پشت سر گذاشت . مامورین گشتی اداره آگاهی ناچار از اتومبیل های گشتی دیگر کمک خواستند و لحظه‌ای بعدچند اتومبیل‌پلیس در خیابان های تهران به تعقیب اتومبیل آریا پرداختند .

راننده فراری باوجود آنکه چندین اتومبیل پلیس را درتعقیب خود دیده بود ولی همانگونه بسرعت براه خود ادامه‌داد . اوپس‌از آنکه خیابان تاج راپشت سر گذاشت وارد خیابان کن شد وباز هم برسرعت اتومبیل افزود مامورن ناچاربرای‌متوقف کردن او شروع به تیراندازی کردند و ۲۰ تیر بسمت اتومبیل وی شلیک شد . براثر اصابت‌گلوله ها دوچرخ اتومبیل آریا پنچر شد ولی راننده‌همچنان بسرعت میراند.

سرانجام سارق متوجه‌شدکه راهی برای گریز ندارد ،اتومبیل را متوقف کرد و بقصد فرار از آن خارج شد که‌هدف یک گلوله قرار گرفت و از ناحیه بالای گردن زخمی شد .

مامورن سارق زخمی را به بیمارستان سینا بردند . در تحقیقاتی که بعمل‌آمد معلوم شد شماره اتومبیل آریا متعلق به یک اتومبیل‌فولکس واگن‌مسروقه است که روی آریا نصب شده است. چون سارق‌در بیمارستان خودرا «احمدشاهی» معرفی کرد و گفت : دانش‌آموز هستم و اتومبیل را از دوستم گرفته‌ام ونمیدانستم که مسروقه است . «احمد» اضافه کرد که قبل از رانندگی حشیش زیادی کشیده بودو بهمین‌علت متوجه‌مامورین پلیس کمدر تعقیب وی بوده‌اند، نشده است .

«احمد» در بخش جراحی بیمارستان سینا بستری است و گلوله‌یی که دربدن وی مانده‌بود، با یک عمل جراحی موفقیت آمیز بوسیله‌تیم جراحی‌بیمارستان خارج شد .

برای دخل وتصرف درمحتویات یك پرونده

کارچاق کن، پرونده را ازدادگاه دزدید

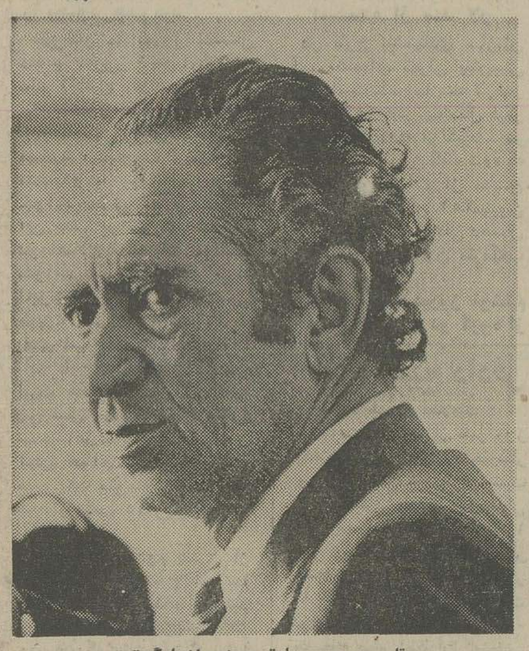

قلی چین‌چین سارق پرونده ازدادگستری .

کارچاق‌کن و نامه نویس‌پشت کاخ دادگستری ، هنگام سرقت پرونده از دادگستری دستگیرشد.

این مرد که «قلی‌چین‌چین»نام دارد . ساعت یک ونیم بعدازظهر پریروز موقعی که دادگستری‌تعطیل شده بود به شعبه یک دادگاه شهرستان رفت و پرونده‌ئی را از روی دادگاه دزدید .

« چین‌چین» هنگامیکه قصد داشت باعجله از دادگاه خارج شود«ابوالحسن همت‌یار » مستخدم دادگستری به رفتار او مشکوک شد واز او توضیح خواست . «چین‌چین» حرفهای ضدونقیض زد و شک «ابوالحسن » رابیشتر کرد. مستخدم دادگستری ماموران انتظامات دادگستری را درجریان قرارداد و ماموران پرونده را در جستجو بدنی از «چین‌چین »پیدا کردند . موضوع سرقت به معاون دادستان گزارش شد و با اعلام گزارش ماموران اجرائیات دادگستری دراین زمینه، پرونده‌ئی تشکیل گردید . پرونده جهت‌تحقیق به شعبه ۳ دادیاری تحقیق‌فرستاده شد .

« چین‌چین » در مورد سرقت پرونده گفت شخصی بنام«جلال اقبال » بمن مراجعه کرد و گفت سنم شانزده سال است و چون می‌خواهم کارکنم باید سنم را دو سال‌افزایش دهم ، بهمین جهت به دادگاه شهرستان رفتم و پرونده آورا که دراین‌مورد تنظیم‌شده‌بود، دزدیدم تاباحک واصلاح محتویات آن نظر «جلال» را تامین کنم . «چین‌چین » گفت : متاسفانه‌موقع برداشتن پرونده اشتباه کردم و پرونده دختری رابجای پرونده «جلال » ربودم . تحقیق از «چین‌چین » ادامه دارد تا حقیقت ماجرا کشف شود زیرا بنظر میرسد « چین‌چین » قصد داشته درهمان پرونده‌یی‌که دزدیده است دخل‌وتصرف کند.

اقدام تازه پزشکی قانونی تهران

پزشکی قانونی تهران به پیشنهاد دکتر «گرمان » پزشک قانونی با تصویب بودجه‌یی برای تهیه عکسهای فوری رنگی از اجساد مجهول‌الهویه گام مثبتی در جهت شناسائی زودتر و بهتر اجساد ، بوسیله بستگانشان برداشته است . قبل از این، عکس اجساد بوسیله‌دوربین های معمولی و بصورت سیاه و سفید تهیه میشد . این امر اشکالاتی دربر داشت که ذیلا بدان اشاره میشود:

۱ـ عدم تشخیص رنگ لباس فوت شدگان ۲ـ احتمال خراب شدن فیلم که اکثرا بعد از دفن جنازه معلوم میشد. و امکان عکس‌برداری مجددرا از میان می‌برد ۳ـ عکسها بعد از مدتی آماده میشد و در دسترس مراجعین قرار میگرفت، زیرا میبایست یک حلقه فیلم ، پس ازتمام‌شدن ظاهر و آماده شود.

با تهیه عکسهای فوری رنگی این اشکالات مرتفع شده و مردم با مراجعه به آلبوم اداره پزشکی قانونی تهران براحتی عکس شخص مورد نظر خود را پیدا می‌کنند و با استفاده از پلاکی که روی جسد نصب شده و تاریخ معاینه ، تاریخ صدور جواز دفن و شماره‌مجواز روی آن مشخص شده، میتوانند حتی محل دفن را در گورستان بیابند .

یکی از مسئولین اداره پزشکی قانونی اطلاع‌داد که در ساختمان جدید پزشکی قانونی ، سالنی برای‌نصب عکسهای‌رنگی‌درمحل‌مخصوص، اختصاص‌دادەخواهدشد تا افراد بتوانند با سهولت بیشتر عکسهای موجود را از نزدیک ببینند .

قبوض مرحله‌سوم‌اصلاحات‌ارضی‌و قرضه‌های‌دولتی‌را خریداریم ۶۶۶۲۶۳ و ۶۶۴۶۱۸ و ۶۶۰۲۰۰

قابل توجه شرکتهای ساختمانی ومقاطعه‌کاران کانتین "Food Supplier"

مواد غذائی وانواع گوشت وسبزی و میوه‌جات مورد نیازکانتین‌های کارگاههای ساختمانی واحتیاجات سوپرمارکت های شمارا به‌نازل‌ترین قیمت تهیه نموده و در محل‌کار شما تحویل خواهیم داد .

شرکت مسکو (سهامی خاص) خیابان تخت جمشید چهارراه ویلا، ساختمان شهلا تلفن : ۸۹۵۰۹۹۴
صندوق پستی : ۱۱۷۸

شرکت ایران‌شرب

تاسیسات تصفیه آب
دستگاههای تصفیه استخر ـ آبهای آشامیدنی و صنعتی
تلفن ۶۵۶۴۴۱

وزارت جنگ

آگهی مناقصه شماره ۱ نوبت‌اول

پست مهندسی پایگاه دریائی بندر عباس بمنظور نگهداری تعمیرات لازم و سرویس‌حداقل دومرتبه در سال بتعداد ۳۰۰۰ دستگاه کولر از انواع مختلف یورك ـ کلوینا تور کریر ـ جنرال‌و یخچالها و آبسردکن بطور مداوم بمدت یکسال به مناقصه‌می گذارد .پیشنهاد دهندگان‌می‌توانند با مراجعه به پست مهندسی پایگاه و با دریافت مشخصات وشرایط معامله تنظیم و تا ساعت ۱۲ ۲٫۲٫۲۵۳۵ به دفتر پست مهندسی تحویل ودر ضمن کمیسیون مناقصه بطور آزاد در ساعت ۱۴ همان‌روز خواهد بود .

مهندسی پایگاه دریائی بندرعباس
آ ـ ۴۰۶

جوان مزاحم هدف گلوله پاسبان قرار گرفت

دیروز یکی از پاسبانان کلانتری ۱۳ تهران متوجه شد که چند جوان دریکی ازخیابان های این بخش برای مردم‌ایجاد مزاحمت‌می‌کنند . مامورکلانتری قصد دستگیری جوانان مزاحم را داشت که ناگهان از طرف یکی از آنان بنام حسین مورد حمله قرار گرفت . جوان مزاحم با چاقوبه‌پاسبان حملور شد و پاسبان اسلحه‌کمری خود را کشید و یک تیرشلیک کرد که به پای جوان اصابت کرد واورا مجروح ساخت. علیرضا برادر حسین که دراین ماجرا همراه او بود نیز دستگیر شد.

آگهی تجدید مزایده عمومی شماره ۲۴۳۴۷۰۰۷

سازمان آب منطقه‌ای تهران ۱۳۰۰قلم لوازم یدکی ماشین‌آلات مختلف موجود در انبار منطقه سد امیر کبیر راازطریق مزایده عمومی بفروش میرساند.

داوطلبان شرکت در مزایده میتوانند برای دریافت برگ شرایط شرکت در مزایده همه روزه باستثنای ایام تعطیل در ساعات اداری بدبیرخانه کل سازمان واقع در بلوار الیزابت دوم خیابان‌لوس آنجلس مراجعه و برای بازدید اجناس مذکور در روز های اداری به منطقه‌سد امیرکبیر واقع در جاده چالوس مراجعه و پیشنهادات خود را حداکثر تا ساعت ۹½ صبح روز ۳۰٫۱٫۲۵۳۵ بدبیرخانه مذکور تسلیم و رسید دریافت دارند.پیشنهادات واصله در ساعت ده صبح روز ۳۰٫۱٫۲۵۳۵ با حضور اعضاء کمیسیون در قسمت تدارکات باز و قرائت خواهد شد و حضور پیشنهاد دهندگان و یا نمایندگان مجاز آنان در کمیسیون مزایده آزاد است .

سازمان آب منطقه‌ای تهران
(شرکت سهامی)
م‌الف ۱۵۷۹

کشت‌چمن

گل و گیاهان زینتی ـ ترین پاسیو ـ سوپاشی منازل و باغها
شرکت طرح وایجاد محیط سبز
تلفن ۶۸۰۴۴۰

ازفردا صبح درسینماهای

ب.ب.ب ـ بولوار

جاذبه جسم که در نوروز سال ۲۵۳۴ رکورد فروش سینمای رادیوسیتی راشکست و بعلت نقص فنی ادامه نمایش آن میسر نگردید . اینك کپیه جدید آن راسینما های ب.ب.وبولوار بمعرض نمایش می گذارند .

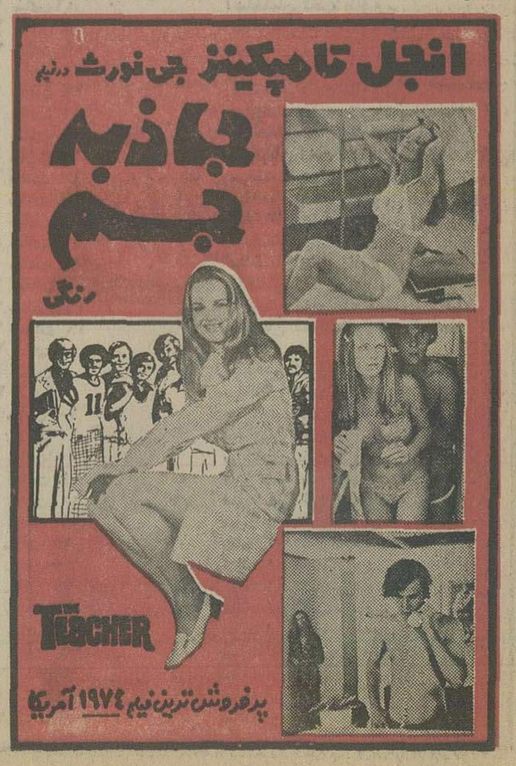

We require for employment an experienced Telex operator to work from 2 p.m. till 9 p.m. daily except Sundays.

The conditions are:-

1. 3 years experience or more
2. Iranian
3. Good knowledge of English
4. Exempt from military service
5. Conscientious and willing to apply himself.

Please write and enclose recent photograph to Personnel Department P.O.Box 2942, Tehran.

A BILLINGUAL SHORTHAND TYPIST

Required for immediate employment by an international Group of companies.

Applicants should have:

1. At least five years experience
2. Excellent knowledge of English
3. Iranian nationality
4. Exemption from military service.

Please write to P.O. Box 2942, Tehran, the Manager, and enclose recent photograph.

صاحبان صنایع وبازرگانان کشور
الاخاء
تنها مجله عربی زبان ایران از گروه نشریات موسسه اطلاعات با داشتن نمایندگی در ۱۲ کشور عربی روزهای شنبه منتشر میشود

اطلاعیه اداره راهنمائی ورانندگی تهران

ازروز سه شنبه ۲۴٫۱٫۲۵۳۵ خیابان خوش حد فاصل ایزنهاور تا تقاطع‌هاشمی‌ازشمال به جنوب یکطرفه می شود .

امشب وهمه‌شب

امشب وهمه‌شب

بالت کره‌ای
بالت زیبارویان
انگلیسی
وآرش وآتش

شکوفه نو

تلفن رزرو
۵۴۳۰۳۳
۵۴۴۰۴۴

شیرخوانی دریائی شاهنشاهی

آگهی استخدام «اعزام به‌خارج»

نیروی دریائی شاهنشاهی برای تکمیل کادر درجه داری خود تعدادی داوطلب بامدرك‌قبولی سوم‌متوسطه‌یا«پایان دوره راهنمائی» استخدام وپس ازموفقیت درآزمایشات جهت طی دوره بخارج‌ازکشور اعزام مینماید .

داوطلبینی که سن آنها بین ۱۵ تا ۲۰ سال تمام می باشد می توانند همه روزه با در دست داشتن آخرین مدرك تحصیلی و اصل شناسنامه و یك‌قطعه عکس ۴ × ۳ بمعاونت پرسنلی نیروی‌دریائی شاهنشاهی واقع در طهران خیابان سپهبدزاهدی‌بالاتر ازبیمارستان‌آپادانا (مدیریت استخدام)و یا به‌پایگاه ها و نمایندگی های نیروی دریائی‌شاهنشاهی در شهرستان های بندر پهلوی . خرمشهر . بندرعباس . بوشهر . کرمانشاه . رضائیه . اصفهان. مشهد یزد . زاهدان . کاشان . شیراز . کرمان مراجعه نمایند م‌الف ۱۱۳۴۱

مجالس ترحیم

ضایعه اسفناک
عالم جلیل القدر حضرت آیة‌ا.... آقای شمس‌آبادی قدس‌سره که سالیان دراز درحوزه علمیه اصفهان مشغول تدریس ونشر معارف اسلامی بودند وبنمایندگی ازناحیه حضرت آیة‌ا..... العظمی آقای خوئی مدظله الیالی سرپرستی حوزه علمیه اصفهان را عهده‌دار بودند صبح روز هفتم ربیع‌الثانی درراه انجام فریضه با وضع فجیعی بقتل رسید و به درجه شهادت نائل گردیداین‌فاجعه دردناک قلوب مردم مسلمان راجریحه‌دار وجامعه روحانیت را شدیدا متاثر ساخته است. مصیبت‌وارده را به پیشگاه حضرت بقیةالله الاعظم ارواحنافداه عـرض تسلیت وعصر روز چهارشنبه ۲۵ فروردین ۱۴ربع ۲ کهشب هفتم آنمرحوم نیز می‌باشد ازساعت ٤تا٦ مجلس ختمی در مسجد ارک منعقد است انشاءالله تمام طبقات بمنظور تجلیل ازمقام شامخ روحانیت وتعظیم شعائر دراین مجلس شـرکت خواهند فرمود.
الاحقر سید علی اصغر خوئی. محمد باقر آشتیانی. صدرالدین الجزایری . محمود یاسری . حسن الحسینی اللواسانی . سید ضیاءالدین استرآبادی . احمد الحسینی الشهرستانی. سید مرتضی ایروانی . غلامحسین جعفری . سید محمد علی سبط. العبد محمد حسین العلوی‌البروجردی. حسن فرید. سید محمد حائری گلپایگانی. سید علینقی‌تهرانی. میرزا آقا شیرازی. سید مهدی کماری . محمد باقر الموسوی الخوانساری. سید احمد گلپایگانی. سید هادی خسروشاهی. ریحان‌الله نخعی. کمال‌الموسوی المرتضوی. اسماعیل‌جاپلقی. محمد الثقفی. اقل‌العباد جعفر الخندق‌آبادی.یوسف‌الایروانی. سید رضا مصطفوی. عبدالله آل‌آقا. حسن سعید. محمدتقی هرندی. محمد رضا جعفری. الاحقر نصرالله شاه‌آبادی.محمد صادق جعفری. محمود انصاری. محسن محدث‌زاده.
آ ـ ۱۲۸۹

بسمه تعالی
بمناسبت فقدان و فاجعه اسفناک مجتهد و عالم ربانی آیة‌ا.... سید ابوالحسن شمس‌آبادی تغمدالله رحمته مجلس ترحیمی پس از نماز عشاء بعداز ظهر سه‌شنبه در مسجد خاتم‌الانبیاء (ص) خیابان ادیب الممالک منعقد است تجلیل‌از مقام شامخ معظمله موجب تسلی خاطر مقدس حضرت‌صاحب الامروالزمان عجل.... تعالی فرجه الشریف میباشد .
عبدالعلی التقوی الشیرازی
آ ـ ۱۲۸۵

هوالباقی
بمناسبت درگذشت مرحوم مغفور خلدآشیان حجت‌الاسلام آقای حاج شیخ علی اصغر محمدی قزوینی طاب‌ثراه مجلس ترحیمی روز چهارشنبه ۲۵ فروردین ماه از ساعت ٤ الی٦ بعداز ظهر درمسجدالجواد میدان ۲۵ شهریور منعقد خواهد بود. شرکت حضرات ایات عظام، علماء اعلام، حجج‌اسلام و سایر طبقات مومنین موجب تشکر است .
سید محمود آیت‌الله‌زاده مرعشی نجفی
آ ـ ۱۱۲۷

باتاسف و تالم بسیار رحلت حجت‌الاسلام آقای حاج‌شیخ علی‌اصغر محمدی قزوینی والد ماجد جناب آقـای محمدی سردفتر اسناد رسمی ۲۳۰ تهران را اعلام میدارد .
مجلس ترحیم آن مرحوم روز چهارشنبه بیست و پنجم فروردین ماه از ساعت ٤تا٦ بعدازظهر در مسجدالجواد منعقد میباشد . از آقایان همکاران محترم و گرامی تقاضای ابراز همدردی و شرکت در مجلس سوگواری را دارد .
جمال‌الدین جمالی

بانهایت تاسف و اندوه رحلت شادروان حجةالاسلام حاج شیخ علی‌اصغر محمدی قزوینی والد ماجد جناب آقای محمدی سردفتر اسناد رسمی ۲۳۰تهران را باطلاع همکاران گرامی میرساند . مجلس ترحیم زنانهو مردانه‌آن مرحوم روزچهارشنبه بیست و پنجم فروردین ماه از ساعت ٤الی٦ بعد از ظهر در مسجدالجواد میدان ۲۵ شهریور برگزار میگردد .
سردفتران اسنادرسمی تهران‌ـ انصاری محلاتی، نوبخت ، مصطفوی کاشانی ،بهادری ، عظیمی ، شیشه ، فردوسی ، مرعشی، هدایت‌نیا ، صرافان، ایرج شجاعی ، شکرالله شجاعی، عطری ، فروغی ، وفادار ، ماهر ، ضیائی ، سلطانی ، سید مجتبی علوی ،مجتبائی ،شریف ، موسوی همدانی ،علیرضا بهبهانی ، خادمی ، نصیری‌آذر ، اصحابی ، متنوی،نیکوعزم، قیصری ، حسن امامی، محسن جعفری ، پرویز جوان ، محمودی‌فر ،ولدخانی ، میرزائی ، جعفر حاج سید جوادی ، رزشکن ، محمود فاضلی ، سید محمد رضا موسوی ،ذاکری ،مصری ، ابراهیم حاج سید جوادی ، سید حسین نجاتی ، تهذیبی ، خدایاری ، عزیز ، سید عطاءالله موسوی ،بنی‌یعقوب، احمدشاهی ، صدرنژاد، میرسعیدی .
آ ـ ۱۱۲۷

خانواده های : محمدی ، شیخ محمدی ، مواسات ، مافی ، باسقی ، مجابی ، برکچانی ، آریافر ،مهدی‌پور ، ذوالقدر ، خضری ، پروین‌چی .
فوت مرحوم مغفور حجت‌الاسلام آقای حاج شیخ علی‌اصغر محمدی بزرگ خانواده را باطلاع دوستان و بستگان محترم میرسانند . مجلس ترحیم زنانه و مردانه روز چهارشنبه ۲۵ فروردین ماه در مسجدالجواد از ساعت ٤تا٦ بعداز ظهر منعقد است .
آ ـ ۱۱۲۷
اطلاعات : مصیبت وارده را بخانواده های محمدی و سایر خانواده های وابسته تسلیت میگوید.

باندوه فراوان درگذشت‌شادروان مهدی‌رئیس (عدل‌السلطنه) راباطلاع اقوام و دوستان میرساند . مجلس ختم زنانه و مردانه آن مرحوم روز چهارشنبه بیست و پنجم فروردین ماه از ساعت ٤تا٦ بعداز ظهر در مسجد مجد منعقد میباشد .
خانواده های : رئیس ، شامبیاتی، حاج بختیار ،پورفرزین، اسمعیلی ، غفاری ، صدرنوری ، شاهرخ ، فرهت، سهیلی ، فرزیان ، داودی ، مستشار ، مستوفی ،دره ،اسکوئی ، پیرایش و خانواده های وابسته.

بانهایت تاثر درگذشت بانو فاطمه بهاری مادر دوست عزیزمان آقای عطاءاله بهاری را به‌اطلاع دوستان و آشنایان میرساند مجلس ختم آن مرحومه روز چهارشنبه ۲۵ فروردین از ساعت ۱۲ الی ۱۴ بعدازظهر در مسجدجواد منعقدمیباشد.
دکتر فریدون ابراهیمی. حمید اسکویی. اکبر استقامت. مهندس هوشیدر. مصطفی هدایتی. مرتضی ضیاء .
آ ـ ۲۸۶۱

بانهایت تاسف درگذشت بانو فاطمه بهاری مادر آقای عطاءاله بهاری عضو هیئت مدیره این شرکت را به اطلاع دوستان میرساند مجلس ختم آن مرحومه روز چهارشنبه ۲۵ فروردین ازساعت ۱۲ الی ۱۴ درمسجد الجوادمنعقدمیباشد.
شرکت کشت و صنعت بهارنارنج
آ ـ ۲۸۶۲

باکمال تاسف درگذشت بانو فاطمه بهاری مادر آقای عطاءاله بهاری عضو هیئت مدیره‌این‌شرکت رابه‌اطلاع‌دوستان میرساند مجلس ختم آن مرحومه روز چهارشنبه ۲۵فروردین ازساعت ۱۲ الی‌١٤ درمسجد الجواد منعقد می‌باشد .
شرکت کشت وصنعت قلم‌گوده
آ ـ ۲۸۶۳

هوالباقی
مادر عزیز و بزرگوارم که‌تمام عمر خودرا در زهد و تقوی وپرهیزگاری گذرانیده دعوت حق را لبیک گفته و به ابدیت پیوست مجلس ختم آن‌مرحومه از ساعت ۱۲ الی ۱٤ روز چهارشنبه ۲۵ فروردین در مسجد الجوادمنعقدمیباشد.
عطاءاله بهاری
آ ـ ۲۸۵۹

خانواده‌های بهاری. ایروانی. خوش‌نویس . شاهمیر. شاهین. وثوق روحانی. ملکی. کاظمی . پرنگی. ایراندوست و سایر خانواده‌های وابسته .
بانهایت تاسف وتاثر درگذشت مرحومه مغفوره بانو فاطمه بهاری را به‌اطلاع دوستان و آشنایان می‌رساند مجلس ختم مردانه وزنانه روز چهارشنبه ۲۵ فروردین از ساعت۱۲ الی ۲ بعداز ظهر در مسجد جوادواقع در میدان۲۵شهریور منعقد خواهد بود .
آ ـ ۲۸۶۰
اطلاعات: مصیبت وارده را بخانواده‌های بهاری‌وسایر بستگان تسلیت می‌دهد .

کانون بانوان پزشک
بانهایت تاسف و تاثر درگذشت مادر گرامی همکار محترم سرکار خانم دکتر پوراخت پورآرین را باطلاع عموم همکاران ارجمند واعضاء کانون می رساند مجلس ترحیم آنمرحومه از ساعت ۱۲ تا ۱٤ روز چهارشنبه ۲۵ فروردین ماه جاری در خانقاه صفی علیشاه برگزار خواهد شد.
دکتر لیوساپیرنیا .
آ ـ ۱۱۶۹

با نهایت تاثروتاسف درگذشت بانوحاجیه شریعت پورآرین مادر دوست و همکار خود مهندس ایرج پورآرین را باطلاع دوستان و آشنایان می رساند. مجلس ختم آنمرحومه از ساعت ۱۲ الی ۲ بعد ازظهر روز چهارشنبه ۲۵ فروردین در خانقاه صفی علیشاه برگزار می گردد.
شرکت خاص خانه سازی ایران
آ ـ ۱۱۶۹

بانهایت تاثرواندوه فراوان درگذشت مادر گرامی همسر خود بانو شریعت پورآرین راباطلاع دوستان و آشنایان می رساند.
مجلس ختم آن شادروان از ساعت ۱۲ الی ۱٤ روز چهارشنبه ۲۵ فروردین در خانقاه صفی علیشاه منعقد مـی باشد.
دکتر صادق حریری. دکتر محسن خلیلی. مهندس عباس سلامیان . مهندس منصور آذین. دکتر پیرتمیا.
آ ـ ۱۱۶۹

باقلبی پرازاندوه و تاسف فوت مادر و خواهر عزیزمان بانو حاجیه شریعت‌پور آرین را باطلاع آشنایان و دوستان می رساند . مجلس ترحیم آن شادروان از ساعت ۱۲ الی۲بعد از ظهر چهارشنبه ۲۵ فروردین ماه در خانقاه صفی علیشاه برگزار خواهد شد.
ایران پورآرین . دکتر پوران پور آرین. زیبا پـور آرین. زرین پورآرین. ثریا پورآرین. مهندس ایرج پور ارین . دکتر پری پورآرین. فریده شعری . مهندس رضا شعری . نصـرت عفیفی. ماشاالله عفیفی.
آ ـ ۱۱۶۹

خانواده های: پورآرین . شعری. عفیفی. منصوریان . حریری. خلیلی. سلامیان. آذین. مالک . تمپیا. بهشتی . رضی. سیاسی.
باکمال تاثروتاسف درگذشت خانم حاجیه شریعت پورآرین راباطلاع دوستان و آشنایان می رساند.
مجلس ترحیم آن شادروان از ساعت ۱۲ الـی ۱٤ روز چـهارشنبه ۲۵ فروردین مـاه در خانقاه صفی علیشاه برگزار می شود.
۲ـ۲ آ ـ ۱۱۶۹

باکمال تاسف درگذشت ناگهانی مرحوم حاج محمد حسین مدنی و همسرشان (بانو حاجیه بدیع‌الملوک فزونی) و بانو مهرانگیز فزونی همسر آقای خلیل فزونی را در اثـر سانحـه اتومبیل باطلاع خویشاوندان و همشهریهای کرمانشاهـی مقیم مرکز میرساند مجلس ختم زنانه ومردانه روز چهارشنبه ۲۵ فروردین ماه از ساعت ۱۸ الی ۲۰ در خانقاه صفی علیشاه برگزار می گردد.
سناتور علامه وحیدی. سناتور پالیزبان .معتضدی. اجاق. فرهنگ بیگوند. تولائی زاده. ساری اصلانی. سالارچاف. اعظمی باوندپور. دکتر هوشنگ رشید یاسمی.
آ ـ ۱۰۸۹

باکمال تاسف درگذشت مرحوم حاج محمد حسین مدنی وهمسرشان (بانو حاجیه بدیع‌الملوک فزونی) و بانو مهر انگیز فزونی همسر آقای خلیل فزونی رادر اثر سانحه اتومبیل باطلاع خویشاوندان و همشهریهای کرمانشاهی مقیم مرکز می رساند مجلس‌ختم زنانه‌ومردانه روز چهارشنبه بیست و پنجم فروردین ماه از ساعت ۱۸ الی ۲۰ در خانقاه صفی علیشاه برگـزار می گردد ضمنا مجالس ختم مردانه و زنانه دیگری در روزهای یکشنبه و دوشنبه ۲۲ و۲۳ فروردین ماه در کرمانشاه نیز منعقد خواهد بود.
خانواده های : مدنی. فزونی. فرهمند. کلهر. (شریفی منشی زاده.ناظمی. آل‌آقا). پویان. دانشور. دکتر رشید یاسمی. منوچهری. بختیار سنجابی . امیر احتشامی .امیر یاراحمدی . شهبازی. ایلخانی‌پور. صمیمی. منشی زاده منوچهری . جلیلی. یاوری . علوی فیلی. ابراهیمی زنگنه . زحمتی. روشن ستاره . انتصاری. رام. محمودی. سلطانی . فرشید. بیگلری. رستم پور. امیری بیگوند. ربیع زاده. صدیقی. ظلـی. هنجنی . نوری اسفندیاری. ایمانی. ارین. مظفری. حقشنو. جدی. بهادری . رئیسیان . پالیزی. حقوقی. رحیمی. سبزواری. دائی زاده. نیکجو . وزیری. صباغ . یاسمی. شاهسون شهبازی . معینی کرمانشاهی . دولتداد. دولتشاهی. جهانسوز شاهی . سپهری زنگنه . جهانسوز.اعتضادی. معتضدی. مقامع. کیهانی.جوانشیر. هایطاین . عزیزی. ریشهری . فکری . فروزان .
۲ـ۲ آ ـ ۱۰۹۸

باکمال تاسف درگذشت بانو محترمه صادقی طاری را باطلاع بستگان و همشهریان گرامی می‌رساند مجلس ختم مردانه روز چهارشنبه ۲۵ر۱ر۲۵۳۵ از ساعت ٤ الی ٦ بعد از ظهر در مسجد جامع نارمک واقع درخیابان سمنگان‌وختم زنانه در همان تاریخ در تهران پارس خیابان تیرانداز خیابان ۱۵٤ شرقی شماره ۲٤ برگزار می‌گردد .
خانواده‌های صادقی‌طاری. ایرانپور. رفیعی. جمشیدی. منوچهری. میرطارنظر. محمد حسینی. رحیمی. پوررحیمی . میراحمدی. کیانی. خلیلی. حیدریان. همایونفر . اسماعیلی . هاشمی. میرمحمدعلی کوهستانی. هاشمی‌پور. سلیمی. باقری. خانی. حبیب‌الهی. حبیب‌فرد. بکی. شیرخدائی .
آ ـ ۲۸۹۹

بانهایت تاسف فوت مرحومه بانو محترمه صادقی‌طاری عمه‌گرامی آقایان‌مهندس علی‌محمدایرانپور و مهندس‌احسان‌اله ایرانپور را باستحضار همکاران و آشنایان میرساند مراسم ترحیم آن مرحومه در تاریخ ۲۵ر۱ر۲۵۳۵ از ساعت ٤ الی٦ بعداز ظهر در مسجد جامع نارمک واقع در خیابان سمنگان منعقد می‌باشد .
شرکت مهندسین مشاور اسلابتون‌ـ مهندس یعقوبیان
آ ـ ۲۹۰۰
اطلاعات: مصیبت وارده را بخانواده‌های صادقی طاری وسایر وابستگان تسلیت می‌دهد .

بانهایت تاسف درگذشت خواهر و مادر خود مرحومه حاجیه ربابه اخوان را باطلاع اقوام ودوستان میرسانیم .
مجلس ترحیم مردانه وزنانه آنمرحومه از ساعت ۳تا۵ بعدازظهر روز چهارشنبه ۲۵ فروردین در مسجد حاج حسن واقع در خیابان شاهپور ـ کوی بوعلی (ارامنه) منعقدمیباشد.
حسین اخوان . مهندس عباس اخوان . رضا اخوان. شمسی اخوان (معین‌فر). بدری اخوان .

خانواده‌های: اخوان نکوفر. معین‌فر. کتیرائی. هجرت. پیروز. غفارزاده. قندی. خرمشاهی. کتابی. شبگرد. مکرمی.
بانهایت تاسف فوت مرحومه حاجیه ربابه اخوان را باطلاع می‌رسانند. مجلس ختم آنمرحومه از ساعت ۳تا۵ بعد ازظهر روز چهارشنبه در مسجد حاج حسن خیابان شاهپور برگزار می‌شود .
آ ـ ۱۲۷۱
اطلاعات: مصیبت وارده را بخانواده‌های اخوان‌نکوفر وسایر خانواده‌های وابسته تسلیت می‌دهد.

بانهایت تاثر و تاسف درگذشت شادروان محسن والی همسر و پدربزرگوارمان را باطلاع دوستان و آشنایان می‌رسانـد مجلس ترحیم مردانه و زنانه فقید سعید از ساعت ۲ الی ٤بعد ازظهر روز چهارشنبه ۲۵ر۱ر۲۵۳۵ در مسجدالجواد واقع در میدان بیست‌و پنج شهریور منعقد خواهد بود .
عصمت والی ، بهمن والی ،نسرین والی (حسینی) ، شهین‌والی ، ماندانا والی .
آ ـ ۱۲۱۳

خانواده های والی ، والی جلالی ، زرین‌نعل ،استوانی، حسینی ، شریعتمداری ، استیفا، میراحمدی، مسعود اخوی ، صفری ، برومند ، حائری ،قلعه‌بیگی ، قائمی ، رفیعی،خسرو پاسارگاد ، حسین اعتمادی، علیخداداد ،قائمی‌نژاد ،آل‌احمد، بقائی .
بانهایت تاثر و تاسف درگذشت شادروان محسن والـی راباطلاع دوستان و آشنایان میرساند . مجلس ترحیم زنانهو مردانه فقید سعید ازساعت ۲الی٤ بعداز ظهر روز چهارشنبه ۲۵ر۱ر۲۵۳۵ در مسجدالجواد واقع در میدان بیست و پنج شهریور منعقد خواهد بود .
۲ـ۲ آ ـ ۱۲۱۳

ضایعه علمی
رحلت شیخ علماء عصر آیتا .. فی‌الارضین آقای حاج شیخ حسین انواری همدانی را که از اعاظم علمای نجف اشرف بوده جامعه روحانیت را متالم نموده بهمین مناسبت مجلس ختمی از ساعت ۹ تا ۱۱ روز چهـارشنبه ۱٤ ربیع‌الثانی در چهل‌ستون مسجد جامع برقرار شرکت مومنین مخصوصا علماء اعلام دامت برکاتهم موجب تعظیم و تجلیل مقام علم و تقوی است .
محمدباقر آشتیانی ، محمدباقر طباطبائی قمی ، سید محمدعلی سبط ، سید علینقی الموسوی التهرانی ، احمد الحسینی الشهرستانی،سید محمدحسین العلوی الطباطبائی، بهاءالدین صدوقی ، سید رضی شیرازی ، میرزاآقا شیرازی، میرزا یوسف ایروانی ، عبدالحسین زاهد ، سید محمدباقر موسوی همدانی ، مصطفی مسجد جامعی ، غلامحسین الجعفری ، رضا لطفی ، حسن سعید .

اذامات العالم ثلمة
درگذشت فقید سعید عالیقدر عالم ربانی حضرت‌آیتا... حاج شیخ حسین انواری همدانی قدس روحـه ضایعه‌ای بزرگ برای عالم اسلام و تشیع بوده بهمین مناسبت‌مجلس ختم فقید سعید از ساعت ۹تا۱۱ روز چهارشنبه ۱٤ربیع‌الثانی در مسجد جامع برقرار است.
انتظار دارد برادران و هیات محترم دینی و همشهری های مقیم مرکزبمنظور تعالیم شعائراسلامی در مجلس مذکور شرکت نمایند .
همدانی های مقیم مرکز

ضایعه مولمه رحلت حجت‌الاسلام والمسلمین آیتا... حاج شیخ حسین انواری همدانی را باطلاع میرساند .
بهمین مناسبت مجلس ترحیم مردانه از ساعت ۹ تا ۱۱ روز چهارشنبه ۱٤ ربیع‌الثانی در مسجد جامع منعقد میباشد. شرکت مومنین بالاخص علماء عظام دامت بـرکاتهم موجب تسلی بازماندگان خواهد بود .
ضمنا مجلس ختم زنـانه عصر همان روز از ساعت ۳ تا ٥ بعد از ظهر در حسینیه همدانی‌های مقیم مرکز خیابان ری دوراه مهندس برقرار است .
علی انواری ، محمد انواری ، جواد انواری ، الاحقر محمدعلی تهرانی ، حسین آیت‌الله‌زاده اصفهانی ، الاحقر زین‌العابدین انواری ، محیی‌الدین انواری، بهاءالدین انواری ، محمد هادی انواری ، عطاءالله‌انصاری وخانواده های : علمی انواری ، انواری همدانی، تهرانی ، آیت‌الله‌زاده موسوی ، حائری ، موسوی‌زاده ، آل‌ابراهیم ، عتیقی‌فرد ، غروی ، حسینی ، موسوی همدانی ، زواری ، پیروزی ، سمیعی، کرباسی، عطائی، تحصیلی، منصوری،انصاری،فقیهی.
اطلاعات : مصیبت وارده را به خانواده های محترم انواری و سایر علما و روحانیون تسلیت میگوید .

بانهایت تاسف درگذشت دانشمند محترم محمود عرفان رئیس سابق شعبه دیوان عالی کشور را که یکـی از قضات پاکدامن دادگستری بوده به اطلاع مـی رساند . مـجلس ترحیم مردانه و زنانه روز چهارشنبه ۲۵ فروردین از ساعت ۲ تا ٤ بعد از ظهر در خانقاه‌صفی علیشاه منعقد خـواهد شد .
محمد سروری . عمادالدین میرمطهری. ناصر یگانه . احمد فلاح رسنگار. غلامعلی فرهت . احمد ناظمی.

بانهایت تاثر و اندوه فوت همسر عزیز و پدر گرامی خود مرحوم محمود عرفان را به‌اطلاع مـی رساند . مجلس ترحیم زنانه و مردانه فقید سعید روز چهارشنبه ۲۵ فروردین ۲۵۳۵ از ساعت ۲ تا٤ بعد از ظهر در خانقاه صفی علیشاه برگزار میشود.
آمنه عرفان (صبا) . الیکا عرفان (فرود). گیلبارد عرفان. فاطمه عرفان (صنیعی).

کارکنان سازمان شاهنشاهی بازرسی آموزش وپژوهش
باکمال تاسف درگذشت‌آقای‌محمود عرفان پدر همکار گرامی خود خانم فاطمه عرفان را تسلیت می گویند.
مجلس ترحیم آن مرحوم‌ازساعت ۱٤ تا ۱٦ روزچهارشنبه ۲۵ فروردین ماه ۲۵۳۵ در خانقاه صفی علیشاه برگزار است.
۲ـ۲ آ ـ ۱۱۶۷

خانواده های : عرفان . صبا. پارسا. فرود. صنیعـی . ناظمی. وزیری. معقول. شاکری. شاکر. روشندل . اردلان . پدیدار.
بانهایت اندوه فوت مرحوم محمود عرفان را به اطلاع اقوام و دوستان می رسانند . مجلس ترحیم مردانه و زنانه‌آن فقید سعید روز چهارشنبه ۲۵ فروردین ۲۵۳۵ از ساعت۲ تا٤ بعد ازظهر در خانقاه صفی علیشاه برگزار میشود.
۲ـ۲ آ ـ ۲۷۱۸

بانهایت تاسف درگذشت جوان ناکام شهرام سلیمی را باطلاع میرساند. مجلس ترحیم زنانه ومردانه روز چهارشنبه ۲۵ فروردین ماه ۲۵۳۵ در مسجد غفاری واقع در خیابان غفاری ازساعت ۳تا٦ بعدازظهر منعقد میگردد .
خانواده‌های سلیمی. اسماعیل‌زاده. بهرامی. صالحی . مهری.
آ ـ ۱۲۹۱
اطلاعات : مصیبت وارده را بخانواده‌های سلیمی و سایر بازماندگان تسلیت می‌دهد .

با کمال تاسف درگذشت بانو مهرانگیز فزونی همسر همکلاس ارجمند آقای خلیل فزونی را باطلاع دوستان می رساند .
مجلس ختم آن مرحومه از ساعت ٦ تا ۸ بعدازظهر روز چهارشنبه ۲۵ر۱ر۲۵۳۵ در خانقاه صفی علیشاه منعقد است .
همکلاسیهای دارایی
آ ـ ۱۲۸۱

یادبود

چهارشنبه ۲۵ فروردین ماه مصادف باسالگرد درگذشت عزیز از دست رفته (نرگس) شهناز خلیلی از ساعت ۳ر٥ تا ٥ر٥ بعداز ظهر مراسم یادبود درشبستان شماره ۱ بهشت‌زهرا برقرار می‌باشد .
خانواده خلیلی ـ طوسیان
آ ـ ۲۸۷۳

یادبود
مراسم یادبود یکمین سالگرد درگذشت شوهر ووالد بزرگوارمان روانشاد سید جمال‌الدین حمزوی از ساعت ٥ الی۷ بعداز ظهر پنجشنبه ۲٦فروردین در منزل آن مرحوم انعقاد می‌یابد . حضور دوستان و سروران موجب تسلی خاطر بازماندگان خواهد شد .
نصرت فرسیو ـ بیژن ـ حسین ـ امیرمحمود ـ شهزاد و شهناز حمزوی .
نشانی : خیابان کورش کبیر ـ خیابان تورج ـ مطهری ـ شماره ۸٦
آ ـ ٤۳۷ ۲ـ۱

چهل روز از درگذشت عزیزمان علی‌اکبر پورادبـی گذشت بهمین‌مناسبت‌مراسمی با حضور عزیزانش درسالن شماره ٥ بهشت‌زهراازساعت ۳ر٥ الی ٥ر٥ بعد از ظهر پنجشنبه ۲٦ر۱ر۲۵۳۵برگزار میگردد دوستان و آشنایـان میتوانند جهت شرکت در این مراسم راس ساعت ۲ در منزل آن مرحوم واقع درخیابان شهناز ایستگاه کلانتری کوچه محمدیه پلاک ۳ حضور بهم رسانند سرویس ایاب و ذهاب آماده است .
خانواده های داغدار ـ پورادبی ـ آمیغ ـ کیا ـ حیدری‌ـ الادینی
آ ـ ۲۸۷۱

در آگهی روز ۲۳ر۱ر۲۵۳۵ مجلس یادبود مهندس عباس وثوق حقیقی خانواده‌های‌مهندس دبیری‌ـ طلیسچی‌ـ طوفانی از قلم افتاده بدینوسیله اصلاح میگردد .
آ ـ ۲۸٦۷

تسلیت

سرکار خانم عزیزی
مراتب همدردی وتسلیت همکاران خودرا بپذیرید .
خانمها: نشاط. تهرانیان. سنجابی. شیدانی. فرحبخش. حقیقی. وزیری. حکمتی و یعقوبزاده. کاوشی. منفرد .
آقایان: گنجی. حجت. خزائل. عماد. افشار . ناظری. جابری. معینی. مدنی .
آ ـ ۲۸۷۷

جناب آقای فریدون مدنی
مصیبت وارده را بسرکار و خانواده محترم تسلیت می گوئیم.
دانشجویان دوره عالی دانشگاه پلیس
آ ـ ۲۸٦٤

جناب آقای دکتر صادق حریری
مصیبت وارده را بحضور آنجناب تسلیت عرض‌مینماید.
نوذر شیبانی

جناب آقای سیروس مدنی
بانهایت تاسف و تاثر مصیبت وارده را به آن‌جناب و خانواده محترم تسلیت عرض مینمایم .
حسین صادقی قلعه‌چه

آقای حسن عبدلی یزدی و خانواده‌های : عبدلی‌یزدی. نصیری. نان‌کلی. رشتیان. ملت‌پرست. شاهرخ نادری. مرتضوی. مشرقی .
بانهایت تاسف وتاثر درگذشت نابهنگام شادروان‌سرهنگ نیروی هوایی‌حسین عبدلی یزدی‌رابشما وبخصوص‌بخانواده آنمرحوم تسلیت گفته خودرا درغم شما شریک میداند .
خسرو رضوی نایب رئیس کانون حزبی ۸۵ رستاخیز ملت ایران و اتحادیه صنف نانوای آبادان .
آ ـ ٤۷۳

جنابان آقایان حاج محمد علی باقرزاده
محمدباقر باقرزاده‌ـ محسن باقرزاده واکبر باقرزاده
درگذشت مادر گرامیتان موجب نهایت تاسف و تـاثر گردید این مصیبت بزرگ را بشما و عموم فامیل‌محترم تسلیت عرض نموده بقاء عمر بازماندگان را ازخدای بزرگ‌آرزو دارم.
نماینده تی‌ـ بی‌ـ تی کرمانشاه ـ احمدیان

جناب آقای اسماعیل حمیدی
باکمال تاسف مرگ نابهنگام مهندس تورج حمیدی رابه آنجناب وخانواده محترم صمیمانه تسلیت میگوئیم .
مهندس ایرج تدین‌ـ علی اصغر حمیدیه

سرکار علیه خانم انوری‌فر
خانواده محترم انوری
من ودخترم درغم شما شریک هستیم .
نایلا و رضا قزلباشی

جناب آقای مسعود فزونی
مصیبت وارده را به‌آن دوست گرامی صمیمانه تسلیت می‌گوئیم و از خداوند بزرگ برای جنابعالی صبر جمیل‌آرزو داریم .
علی برتو . اقبال اقبال. محمد منیری. منوچهر ایازی . محمد مستوفی‌الممالکی. محسن معارفی. ناصر هشیار. عبداله شاه امیری. شاهرخ بهنام. یداله پرویزی .

جناب آقای فاتح کردنژاد
باکمال تاثر مصیبت وارده را تسلیت میگوئیم .
حسین نجفی. وجیه‌اله رفیع‌نیا . پرویز دبیری . اکبر آقاجانی. عزیز طوسی .

جناب آقای دکتر توکلی رئیس بیمارستان پهلوی تبریز
درگذشت دوشیزه ناکام اقدس حسینی موطلائی هدنرس بخش داخلی را به جنابعالی ودکتر گنجویان از طـرف دانشجویان ایرانی مقیم لندن تسلیت می‌گویم .
لندن‌ـ مهندس علی مشکوة

جناب آقای بوزچلو
مصیبت وارده را بشما و عموم خانواده محترمتان تسلیت عرض ماراهم درغم خود شریک بدانید .
مهاباد ـ میرداود شیبانی

جناب آقای جلالی
مصیبت وارده را تسلیت عرض مینمائیم .
کارمندان خدمات اداری

جناب آقای جهانگیر مدنی
مصیبت وارده را تسلیت عرض مینمایم .
همدان ـ اخوان شکرچی

جناب آقایان رسول و احمد وهابزاده
مصیبت وارده را از صمیم قلب تسلیت عرض نموده ازعدم شرکت در مراسم یادبود بعلت بودن در مسافرت پوزش میطلبم.
محمود زنگنه

آقایان غلامرضاـ غلامعلی و غلامحسین خورشیدی
درگذشت پدر ارجمندتان را تسلیت گفته و خودرادر غم شما شریک میدانیم.
مدیر عامل شرکت غواصی کلمب

دوست عزیز آقای غلامعلی خورشیدی
بانهایت تاسف مصیبت وارده را صمیمانه تسلیت میگوئیم.
معصومه و اردلان خاکزاد. علی خاکزاد. احمد خاکزاد

خانواده های محترم‌بابائی‌نیشابوری و محمد رجبی‌شیشوانی
با اندوه فراوان درگذشت ناگهانی عزیزانتان را بـه خانواده های محترم تسلیت می‌گوئیم همدردی مارابپذیرید.
جلفا ـ یوسف خیرالهی ـ حیدری ـ مستانی ـ یوسفیان‌ـ شعاعی و اسماعیل شجاعی

آقای جهانگیر مدنی و بانو
مصیبت وارده را تسلیت عرض مینمائیم .
همدان ـ کیامهر و بانو

جناب آقای حسین ذاکری استاد محترم دانشگاه تربیت‌معلم
باکمال تاسف مصیبت وارده را از صمیم قلب به جنابعالی و خانواده محترم تسلیت عرض مینمائیم .
استادان گروه ریاضی دانشگاه تربیت معلم

جناب آقای ذاکری استاد محترم دانشگاه تربیت معلم
متمنی است مراتب همدردی و تسلیت مارا بپذیرید .
ابراهیم صالحی ، محمود محسنی

همکار و دوست عزیز آقای مهندس ایرج پورآرین‌باکمال تاسف درگذشت مادرتان را تسلیت گفته ضمن آرزوی سلامت برای شما و خانواده محترم خود رادر این اندوه سهیم میدانیم .
مهندس فریدون مهدوی ، مهندس هوشنگ راثی ، مهندس جمشید شهابی ، بهمن غفاری والا ، منوچهر مقدم ، مهندس سلیمان هارونی ، مهندس قاسم رضاخانلو ، منوچهر شریففر ، مهندس فروتن پرند ، مجید رحیم‌زاده ، مهندس محمد اطهری. فیروزان فرجپور، حسین یوسفی .

سرکار خانم بهاری
مصیبت وارده‌را تسلیت گفته مارا درغم خودشریک بدانید.
کارکنان سی‌سی‌یو بانک ملی

جناب آقای عبدالحسین آل‌رسول
مصیبت و ارده را به‌آن دوست گرامی تسلیت می‌گوئیم .
رضا سید حسینی‌ـ مهدی سید حسینی

جناب آقای حسن عبدلی یزدی
باقلبی آکنده ازتاثر وتاسف فوت جانگداز و نابهنگام شادروان سرکار سرهنگ حسین عبدلی یزدی را به‌جنابعالی وفامیل محترم تسلیت عرض نموده، بقاء و سلامتی عمـوم بازماندگان را ازخداوند بزرگ خواستاریم .
هیئت مدیره اتحادیه صنف نانوایان آبادان

جناب آقای حسن عبدلی یزدی
با قلبی آکنده از تاثر مصیبت نابهنگام را به جنابعالی تسلیت عرض می‌نمایم .
حاج حسین بابازاده

جناب آقای حسن عبدلی یزدی
بانهایت تاسف وتاثر مصیبت وارده را به جنابعالی و فامیل محترم تسلیت می‌گویم .
آ ـ ۱۲۷۵

جناب آقای بهمن والی
باتاثر وتالم درگذشت ابوی گرامی را بحضور آنجناب تسلیت عرض نموده بقاء عمر آن خانواده را از ایزد متعال خواستاریم .
دهقانی. به‌آئین. جستانی. طباطبائی . مرتضائی. داوربی.

جناب آقای بهمن والی
مصیبت وارده را صمیمانه تسلیت میگوئیم بقای عمر حضرتعالی را مسئلت داریم .
ادیبیان وکارمندان دفتر کارگزینی

جناب آقای بهمن والی
در مصیبت درگذشت پدر بزرگوارتان مرا هم شریک غم خود بدانید .
حسین شمس‌ایلی

سرکار خانم قدسی مالک
مصیبت واردمرا ازصمیم قلب تسلیت گفته سلامت‌وبقای عمر بازماندگان را ازدرگاه خداوند متعال آرزومندم .
فریده بدره‌ای

جناب آقای دکتر کاظمی همکار محترم
با نهایت تاثر و تاسف مصیبت وارده را تسلیت عرض نموده، بقای عمر وسلامتی شما و خانواده محترم رامسئلت داریم .
سازمان نظام پزشکی استان همدان

سالروز درگذشت جوان ناکام محمد علی کرلائیان را به‌خانواده داغدارش تسلیت می‌گوئیم .
کارکنان بهداری برازجان

خانواده های محترم بابائی نیشابوری‌ـ محمد رجبی‌شیشوانی
مصیبت جانگداز دوستان‌عزیز از دست رفته مارا بی نهایت متاثر کرد همدردی مارا بپذیرید.
جلفاـ ابیاتی نژاد. اسدی. باقریه. پروانه. کاشاکی . نقی نژادی. تجلی.جداری. سلامی.جوان. حسینی.رحیم‌زاده. رشیدی. روستائی . رستمخانی. سیدی. سیدوثوقی. شهرستانی.شقاقی صالحی. ضمیران . طاهرپور. عابدی. غریب شاه. فردید. فیروز آبادی. فخیمی. فلکی. قدوسی.کریم‌زاده. کردی. گلریز .جیرایلی. محمودی. محمدیان. مرزی‌جرانی. میلانی. نوحی. نیرومند .نقی زاده. همتی. ویمتاژ. یوسفی. وکیل آذر. سلطان مرادی.

سرکار خانم ماهرخ زوار زاده
مارا در سوک عزیز از دست رفته شریک بدانید.
حجازی‌ـ حاجی رستم غفوری

جناب آقای منصور منصوری
بانهایت تاسف درگذشت پدر عزیزتان را به جنابعالی و خانواده محترم تسلیت عرض نموده ، در غم بزرگ‌خود شریک بدانید .
سرپرست اتاق اصناف شهرضا
حاج حبیب‌الله مشکی

کارمندان بنگاه ترجمه و نشر کتاب درگذشت شادروان « حسن ذوقی » از خادمان دیرین و استوار و صمیمی فرهنگ ایران را باکمال تاثر ببازماندگان و دوستان آن مرحوم تسلیت میگویند .

جناب آقای منصور منصوری
با تاسف و تاثر درگذشت پدر ارجمند آن جناب را صمیمانه تسلیت عرض نموده ، سلامتی آن جناب را از درگاه خداوند آرزو دارم .
از طرف روسای هیئتهای ورزشی ، مربیان و ورزشکاران شهرضا ـ کمال بزرگ زاده رئیس تربیت بدنی شهرستان شهرضا

باکمال تاسف درگذشت همکار قدیمی خود شادروان حسین سوزنکار را به بازماندگان آن مرحوم تسلیت‌میگوئیم.
سرویس عکاسی خبرگزاری پارس

خاندان محترم زرندی
مصیبت واردمرا به‌آن فامیل محترم مخصوصا دوستان عزیز و گرامی آقایان ذبیح‌اله و قاسم زرندی تسلیت عرض نموده ، بقا و سلامت کلیه بازماندگان‌را از درگاه ایزدمتعال خواهانیم .
کارکنان اداره امور اصناف کرج

خاندان محترم زرندی
مصیبت واردمرا به‌آن فامیل محترم مخصوصا دوستان عزیز و گرامی آقایان ذبیح‌اله و قاسم زرندی تسلیت عرض نموده ، بقا و سلامت کلیه بازماندگان‌را از درگاه ایزدمتعال خواهانم .
کرج‌ـ قاسم کمالی

جناب آقای منصور منصوری
با تاسف و اندوه عمیق درگذشت پدر ارجمندجنابعالی را صمیمانه تسلیت عرض نموده و برای جنابعالی و دیگر بازماندگان سلامتی و سعادت آرزو داریم .
شهرضا ـ مهندس قدس و بانو

جناب آقای منصور منصوری
با اندوه بسیار درگذشت پدر ارجمند آن جناب را تسلیت عرض نموده و برای جنابعالی و بازماندگان محترم سلامتی و سعادت آرزو داریم .
کارکنان استودیو هنگامه و سرویس عکس اطلاعات شهرضا

جناب آقای‌کشاورز ریاست محترم حفاظت جزیره لاوان
خبر تاسف‌آور همسر گرامیان همه دوستان شما را ناراحت و ضمن عرض تسلیت ما خود را در غم شماشریک میدانیم .
فرامرز نوذری و خانواده

جناب آقای حسن عبدلی یزدی
بی‌شائبه‌ترین تاثرات قلبی‌ام را جهت عزیز از دست رفته بپذیرید .
حبیب آقایی

جناب آقای حسن عبدلی یزدی
با نهایت تاسف مصیبت وارده را از صمیم قلب تسلیت عرض می‌نماید .
حاج علی دهقان

جناب آقای حسن عبدلی یزدی
با تاثر فراوان مصیبت نابهنگام را حضور جنابعالی و فامیل محترم تسلیت می‌گویم .
حاج حسین گلرنگ

جناب آقای حسن عبدلی یزدی
بانهایت تاسف مصیبت وارده را از صمیم قلب تسلیت عرض می‌نماید .
سید جواد موسوی

سپاسگزاری

سپاسگزاری و اعتذار
بدینوسیله از سروران عظام ، روسا ، قضات ، کارمندان ادارات دولتی ، روحانیون ، تجار ، کسبه و قاطبه اهالی محترم شهرضا ، بالاخص از مقامات معظم ودوستان عزیزی که از اصفهان و تهران در انجام مراسم تشییع و تدفین و مجالس ترحیم و هفته شادروان عبدالحسین منصوری یا بوسیله تلگرام یا نامه و جرائد اظهار همدردی و لطف فرموده صمیمانه سپاسگزاری مینماید ، هرگاه برای عرض تشکر و سپاس حضوری تاخیری روی دهد . پوزش‌بستگان را بپذیرید . توفیق همگان را از خداوند بزرگ مسئلت‌دارد.
شهرضا ـ منصور منصوری

تشکر و اعتذار
بدینوسیله از سروران و دوستان و بستگان عزیزیکه در مراسم تشییع جنازه ومجالس تذکر شادروان حاجی علی صفائی شرکت فرمودند وبا ارسال نامه‌ـ تلگراف ـ تلفن روزنامه اظهار لطف‌وهمدردی نموده‌اند صمیمانه سپاسگزاری می‌نمایم چنانچه بعلت تالمات روحی در عرض تشکر حضوری وکتبی تاخیری رخ دهد پوزش می‌طلبیم .
حسینعلی صفائی و خانواده‌های وابسته

اطلاعات ۱۳۰۴

بنیانگذار : عباس مسعودی
صاحب امتیاز و مدیر : فرهاد مسعودی
سر دبیر: منصور تاراجی
محل اداره: خیابان خیام. ساختمان اطلاعات. تهران
تلفن : ۳۲۸۱
تلکس : ۲۱۲۳۳۶- تلگرافی : اطلاعات - تهران

تقویم اطلاعات

سه شنبه - بیست‌وچهارم فروردین‌ماه ۲۵۳۵
سیزدهم ربیع‌الثانی ۱۳۹۶ - سیزدهم آوریل ۱۹۷۶
استخراج دکتر ریاضی کرمانی

ساعات شرعی

اذان مغرب . . . . ساعت ۶ و ۵۳ دقیقه
اذان صبح (فردا) . . . ساعت ۳ و ۵۷ دقیقه
طلوع آفتاب (فردا) . . ساعت ۵ و ۳۱ دقیقه
ظهر شرعی فردا) . . . ساعت ۱۲ و ۶ دقیقه
اذان مغرب (فردا) . . . ساعت ۶ و ۵۴ دقیقه

شهرداری در قورخانه پارکینگ چندطبقه میسازد

درجلسه دیشب انجمن شهر اعلام شد شهرداری فورحانه را بصورت یکی از بزرگترین پارکینگ های پایتخت در می آورد . علاوه براین ، در میدان ۲۵شهریور یک پارکینگ چند طبقه‌بوسیله‌شهرداری ساخته میشود و درکلیه‌پارکینگ‌ها بخاطر جلوگیری از اختصاصی شدن آنها برای عده‌بخصوصی ، پارکومتر نصب میشود .

همچنین درجلسه‌دیروز انجمن شهر پایتخت با پیشنهاد افزایش بهای کرایه اتوبوس مخالفت شد.

در آغاز جلسه دیروز بفرمان شاهنشاه آریامهر و به پیشنهاد انجمن شهر تهران نشان‌زرین شهر بپاس خدمات غلامرضا نیکپی شهردار پایتخت باو اهدا شد.

شهردار، پس از گرفتن نشان طلای شهر از تیمسار نادرخانی رئیس انجمن شهر ضمن بوسیدن آن گفت : این برای‌من افتخار بزرگی است و نشان طلای شهر در حقیقت به شهر وانجمن‌شهر تهران اهدا شده است . درجلسه دیروز انجمن شهر پس از انجام نیایش بمناسبت رفع خطر از وجود شاهنشاه آریامهر و تجلیل ازشجاعان شهید ، یکی‌ازنمایندگان انجمن شهر در مورد پارکینگ‌های شهرداری در شهر تهران گفت :

«دربرخی ازنقاط‌پایتخت‌پارکینگ های شهرداری برای عده‌ای جنبه اختصاصی پیدا کرده ، و محل پارک ازصبح تا بعدازظهر اتومبیل آنها شده ، در نتیجه در اکثر اوقات ظرفیت این پارکینگ‌ها تکمیل است و دیگر جائی برای کسانیکه برای کاری ضروری احتیاج به توقف دارند وجود ندارد .

وی اضافه کرد بهمین دلیل پیشنهاد میشود که در این‌پارکینگ ها پارکو متر نصب شود وهمچنین پارکینگ های شهرداری بصورت چند طبقه ساخته شود.

شهردار در پاسخ به پیشنهاد فوق در زمینه رفع مشکل‌پارکینگ گفت : دربعضی از پارکینگ های شهرداری پارکومتر نصب شده و در بقیه‌هم بتدریج نصب خواهد شد که نرخ آن همان ساعتی یک تومان است .

همچنین شهرداری امسال در میدان ۲۵ شهریور یک پارکینگ چندطبقه میسازد و بامطالعاتی که درجریان است در سایر پارکینگ هائی‌هم که این کار عملی باشد پارکینگ چند طبقه ساخته خواهد شد.

شهردار سپس اضافه کرد با اقداماتی که در مراحل نهائی‌است شهرداری فورخانه را برای ایجاد یک پارکینگ بزرگ چند طبقه در جنب میدان سپه تحویل خواهد گرفت .

در جلسه دیروز برای‌جلوگیری از ضرر شرکت واحداتوبوسرانی تهران و حومه و همچنین بهتر شدن کیفیت وکمیت کار آن یکی‌از نمایندگان انجمن شهر پیشنهاد افزایش بهای بلیت اتوبوس را کرد و گفت نباید ازیک فردبندرعباسی ویا افراد سایر شهرهای کشور مالیات گرفته شود تا جریمه کسر اعتبار شرکت واحد تهران داده شود .

شهردار ضمن مخالفت با این پیشنهاد درپاسخ به این‌نماینده گفت : افزایش نرخ بهای بلیت اتوبوس برای جلوگیری از ضرر شرکت واحد براساس محاسباتی که بعمل آمده یک ریال و یادوریال نیست بلکه ۸ ریال است و این افزایش نرخ باید بتدریج در طول سالهای گذشته عملی میشد نه اینکه ناگهان نرخ را به ۸ ریال افزایش داد و بهمین دلیل نیز دولت هرساله باتامین اعتبار لازم دریودجه کل کشور باین شرکت کمک مالی میکند.

در این جلسه همچنین نسبت به خرابی تلفن های عمومی شهر تهران اعتراض شد و از شرکت مخابرات خواسته شد که نسبت به رفع این مشکل هرچه زودتر اقدام کند .درپایان جلسه انجمن باقی خواهد ماند .

نیکپی شهردار تهران

شهربا انتصاب اسداله رفعتی‌مدیر کل حقوقی شهرداری به عضویت هیات‌مدیره‌شرکت‌واحد اتوبوسرانی موافقت شد.

نخست وزیر الغای رژیم سرداری را به بوتو تبریک گفت

از جانب آقای هویدانخست وزیر بمناسبت الغای رژیم فئودالی «سرداری» درپاکستان که‌با اقدام جسورانه ذوالفقار علی بوتو نخست وزیر این کشورانجام‌شد و مردم‌پاکستان از آن با شادی استقبال کردند تلگرام تبریکی به اسلام‌آباد مخابره شد .

متن تلگرام نخست وزیر به این شرح است :

جناب آقای ذوالفقار علی‌بوتو نخست وزیرجمهوری اسلامی پاکستان - اسلام‌آباد

دوست ارجمند و نخست وزیر عزیز .

با تحسین و خوشوقتی‌بسیار ازتصمیم‌جنابعالی مبنی برالغای رژیم فئودالی «سرداری» که متضمن گشایش افقهای تازه‌ای از دمکراسی و امیدو اعتماد بروی‌مردم‌برادر پاکستان‌میباشد مطلع شدم . اطمینان دارم که این گام بزرگ و ضروری ، مردم روستاهای پاکستان را به دوران پیشرفت و رفاه کاملا نوینی که توام با آزادی و حفظ حیثیت انسانی است رهنمون خواهد شد .

این اقدام متهورانه جنابعالی که نشانه آشکاری از خردو سیاستمداری است نه تنها موجبات تحکیم بیشتر وحدت ملی پاکستان را فراهم خواهد آورد ، بلکه میلیونها برادران پاکستانی ما را قادر خواهد ساخت تا برای نخستین بار بنحو کاملی در شئون زندگی ملی شرکت یابند .

ازبین بردن بقایای رژیم غیر انسانی فئودالی گام بلندی‌برای وصول به هدفهای ارزنده‌ای است‌که جنابعالی فرا راه مردم برادرپاکستان‌قرار داده‌اید .این اقدام پیروزی بزرگی برای‌کلیه نیروهای مترقی و سازنده در منطقه ما میباشد . باین مناسبت ضمن عرض تبریکهای صمیمانه پیوندهای ناگسستنی دوستی که مردم پاکستان و ایران را درکوششدر راه صلح وترقی بهم می‌پیوندد مورد تاکید قرار میدهم !

امیرعباس هویدا - نخست‌وزیر ایران

در پارلمان ایران

هیئت پارلمانی ایران به‌مکزیک رفت

علیرضا شفائی

برای شرکت درشورای اجرائیه بین‌المجالس - یک هیئت‌پارلمانی باعضویت دوسناتور وسه‌نماینده مجلس‌شورایملی امروز عازم مکزیک شد. ریاست هیئت پارلمانی ایران باسناتور دکترجهانشاه صالح است. وی از «جامائیکا» که‌اکنون برای‌شرکت‌درکنفرانس بین‌المللی مربوط به محیط زیست درآن بسرمیبرد، مستقیما‌به‌مکزیکو میرود وبه هیئت پارلمانی ایران می‌پیوندند.

از هرگروه پارلمانی عضواتحادیه بین‌المجالس نمایندگانی در اجلاس شورای مذکورشرکت میکنندوامسال سناتور دکتر صالح‌رئیس وسناتور امیر حسین خزیمه‌علم ودکتر مصطفی الموتی‌نواب رئیس گروه ایرانی -دکتر محمود ضیائی دبیرکل گروه‌ودکتر محمد حسین اعتمادی خزانه‌دار گروه‌پارلمانی ایران‌عضو اتحادیه بین‌المجالس برای شرکت درشورای‌اجرائی بین‌المجالس عازم مکزیک شدند. ازجمله برنامه های کار شورای اجرائیه بین‌المجالس تعیین دستورکار کنفرانس‌بین‌المللی است که پائیز امسال درمادرید تشکیل خواهدشد.

نیاز به متخصص در مسائل معنوی

یک‌نماینده مجلس که‌استاد دانشگاه هم‌هست درمجلس گفت:غیر از آموزش ملی‌و میهنی -زمینه‌دیگری که‌من باتاسف باید بگویم‌جای آنرا درسیستم آموزشی‌تاحدودی‌خالی می‌بینم- آموزش‌اخلاقی و دینی است.چه ادیان باستانی‌وچه‌دین مبین‌اسلام که درایران رنگ‌وجلای‌ایرانی پذیرفت همه‌سرشار ازبهترین تعالیم انسانی‌واخلاقی‌بوده‌و همواره زیر بنای‌معنوی محکمی برای فرهنگ وتاریخ کهنسال مافراهم آورده‌اند.دکتر ویدا داودی‌نماینده‌تهران یادآورشدبدون این‌که خود متوجه باشیم، زندگی ماشینی امروزبتدریج وسایل‌جداسازی ما انسان‌هارا ازاین تعالیم عالیه فراهم میاورد. مثلادرحالیکه برای ساختن یک‌جاده ویاسد مبالغ زیادی به‌کارشناسان و متخصصین مربوط میپردازیم وقتی به‌مسائل معنوی میرسیم -لزوم متخصص وکارشناسان را حس‌نمی‌کنیم!

این نماینده معتقد است‌که آموزش فرهنگ ملی آنچنان که شایسته بوده‌است درمتون درسی ماجای نگرفته وهنوز بسیارندنوجوانان وجوانانی‌که‌با این تعالیم‌آشنائی لازم‌وبنیادی پیدانکرده‌اند.

شهرک ها چه شد ؟!

قبلا اعلام‌شده‌بودکه‌دردوران برنامه پنجم ۱۴هزارده پراکنده‌در ۱۲۰ حوزه عمرانی‌روستائی متمرکز میشودوحتی اعلام شدکه درسال ۲۵۳۳، نودحوزه عمران روستائی که شهرک‌های آینده کشور خواهدشد بوجود می‌آید واین برنامه همچنان می‌بایستی درسالهای بعد نیزادامه می‌یافت ،بطوری‌که دراین‌تاریخ‌متجاوز ازیکصد شهرک درایران وجود می‌داشت .دکتر محمدستاری نماینده‌رشت‌گفت اهمیت مسئله تابدان حد بودکه برنامه ریزان اعلام کردند طبق پیش‌بینی انجام شده،درپایان برنامه ششم عمرانی، یعنی تقریبا۷سال دیگربجای ۶۶ هزار واحد روستائی پراکنده ،حدود ۴تا۵هزار شهرک خواهیم‌داشت .اکنون که نزدیک ۳سال ازبرنامه پنجم‌عمرانی میگذرد، این سئوال برایم مطرح است‌که دراین شهرک‌هاویا این نوع مجتمع‌هاچه پیشرفتی حاصل‌شده وآیا اصولا اجرای کارطبق‌پیش‌بینی انجام گردیده‌است ویااین که‌نقصان ونارسائی‌دراین زمینه وجود دارد؟متاسفانه درنقاطی میلیونها تومان خرج احداث‌این‌گونه شهرک‌ها شده‌ولی بعلت دقت نشدن درشرایط ایجاد آنها،همچنان بلااستفاده باقی‌مانده است.

«لندرور نماینده» اتومبیل مدل ۷۶ را داغان کرد !

یک‌نماینده مجلس شورای‌ملی دربحث پیرامون کاربیمه-ازتریبون مجلس گفت: درخیابان تریا یک ساختمان سه‌طبقه‌است برای ماشین‌هائی که تصادف میکنند وصاحبان این اتومبیل ها باید بروند آنجا تا اتومبیلشان‌از لحاظ خسارت‌ارزیابی‌شود.ماشین لندرور من تصادف کرده بود بایک ماشین مدل ۷۶ و آنراداغان کرد. به‌صاحب ماشین‌مدل ۷۶ گفتم بگذار افسر بیایدوببیندوخسارت رابرآوردبکند. قبول نکردو گفتم‌برویم بیمه، لااقل حداکثربیمه شخص‌ثالث رابگیرید رفتیم‌بیمه، چون پرونده نداشتیم‌گفتند تا۵۰۰ تومان میدهیم وباید ماشین را بیاورید.

گفتم کجابارک کنیم؟. یک‌پارکینگ دارندکه ۱۷ماشین بیشترجای نمیگیردو تمام ماشین‌هارا ریخته‌بودند آنجابرای برآوردخسارات تصادف. البته‌طوری‌که درهمان پارکینگ هم‌ماشین‌هاباهم‌تصادف میکردند. رستم رفعتی نماینده مهران دهلران پس‌از بیان‌این‌ماجراگفت :نمیدانم‌بیمه با این‌پولی‌که ازمردم میگیردچرا پارکینگ بزرگتری نمیسازند. اگر شعبه بیمه‌حوادث اتومبیل این‌شرکت درخارج‌از محوطه مرکز شهروبه محوطه وسیع‌تری منتقل شود، آیا‌به‌ترافیک خراب تهران کمک‌نخواهد شد؟، من که‌یک دهاتی هستم‌این‌نکته راتشخیص دادم اماآن‌آقای‌رئیس بیمه تشخیص‌نداد !واصلا نمیدانم چرا اونباید تشخیص داشته‌باشد؟!

جناب آقای محمد رجبی شیشوانی
جناب آقای حسن‌بابائی نیشابوری
بااندوه فراوان درگذشت‌ناگهانی عزیزانتان‌را بخانواده های محترم تسلیت گفته صبر جمیل خواستاریم.
جلفا - سید محمد سید قاسمی‌پور. رضا عطائی . عظیم خرم دوست

سازمان شاهنشاهی خدمات اجتماعی ۱۳۲۶
سازمان شاهنشاهی خدمات اجتماعی ۱۵نفر فارغ‌التحصیل انستیتوها و هنرستانهای کشور در رشته الکترونیک و الکترونکنیک را استخدام وبرای‌مدتده ماه‌جهت‌کارآموزی به ژاپن اعزام می‌نماید .
شرح در صفحه ۱۶

از نگاه سخاورز

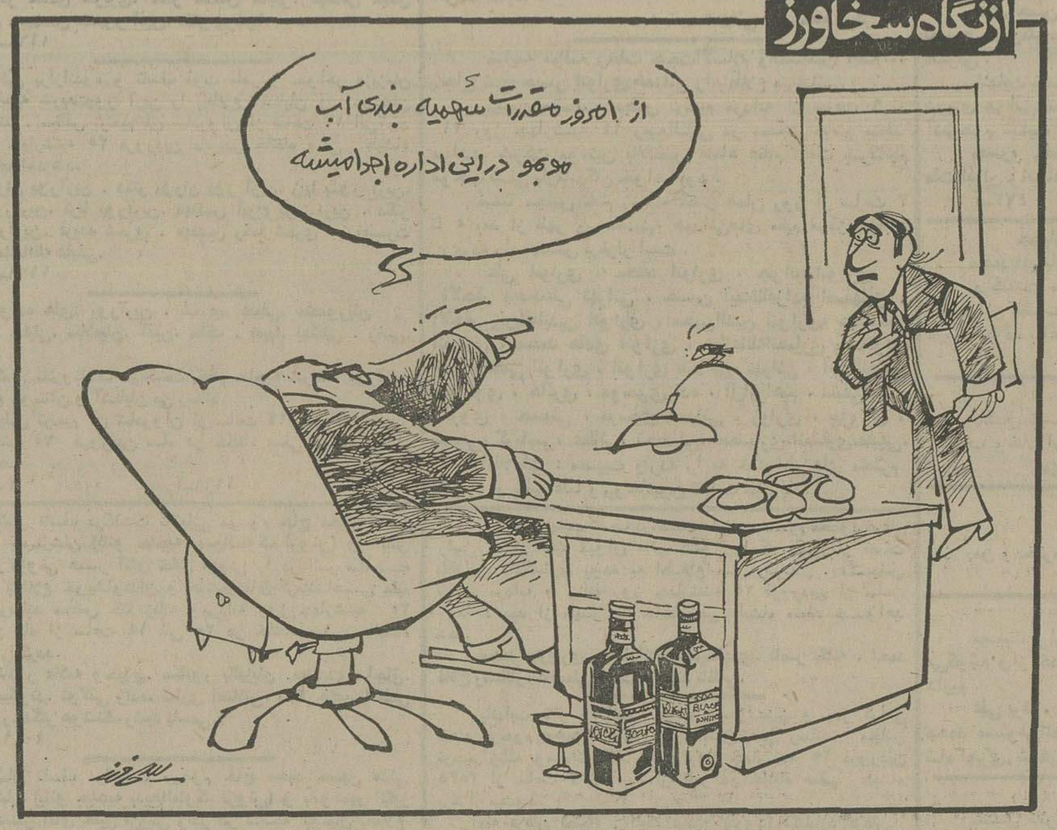

صدهزار تهرانی سال گذشته گواهینامه رانندگی گرفتند

سال گذشته صدهزار تهرانی گواهینامه رانندگی گرفتند که۲۰ درصدشان را خانمها تشکیل میدهند.

بررسی گزارشگر مانشان میدهد که در پایتخت روزانه‌محدود ۱۵۰۰ تا دو هزار نفر برای‌دریافت گواهینامه رانندگی ثبت‌نام‌میکنند. همین بررسی حاکی است که از ۱۵۰۰نفرشرکت‌کننده درآزمایشات رانندگی بین ۲۰۰ تا ۳۰۰ نفر موفق بدریافت گواهینامه رانندگی و بقیه ردمی‌شوند مقررات بسیار دست‌وپاگیری که اکنون برای گرفتن گواهینامه رانندگی وجود دارد باعث اتلاف وقت بی‌اندازه متقاضیان این گواهینامه میشود ، بطوریکه به گفته خیلی‌ها گرفتن گواهینامه رانندگی از دریافت دیپلم متوسطه مشکلتر شده است.

بررسی گزارشگر ما نشان میدهد که بعلت آزدیاد متقاضی گواهینامه رانندگی ، ومقررات موجود ، در دایره صدور گواهینامه نوبتهای امتحان رانندگی بسیار طولانی شده است وگاه یک متقاضی که در آزمایش آئین‌نامه یا شهر ناموفق میماند برای شرکت در آزمایش مجدد باید ۳تا ٤ماه معطل بماند .

اکنون متقاضیان دریافت گواهینامه رانندگی برای شرکت در آزمایشات باید این مقررات را رعایت کنند : تهیه ۱۲ قطعه‌عکس، پرداخت ۲۰۰ریال به بانکملی برای شرکت در آزمایش پزشکی چشم، پرداخت ۱۵۰۰ ریال برای دریافت کارت امتحان به بانک ملی،تهیه فتوکپی برگ خاتمه خدمت ، شرکت در آزمایش چشم‌که خودمستلزم یک یادوروز صرف وقت پشت‌درمنطق راهنمایی است .

متقاضی پس از ارائه این مدارک ده روز بعد موفق به‌دریافت کارت شرکت در امتحان رانندگی میشود که نوبت آن یکماه بعداز صدور کارت است‌واگر درآزمایش آئین‌نامه موفق نشود باید سه - چهار ماه بعد برای امتحان مجدد مراجعه کند .

رئیس گروه خبرنگاران هفته نامه امریکائی نیوزویک در مسکو که در حال حاضر از ایران دیدن میکند اظهارداشت از فراوانی و تنوع کالا های مصرفی در بازارها وفروشگاه های ایرانی بشدت تحت تاثیر قرار گرفته است» . «آلفرد - فرندلی» گفت برای کسی که نسبت به کالا ها و اجناس مصرفی دلش غش میرود دیدن آن همه کالا واقعا لذتبخش است .

آلفرد فرندلی و همسرش‌برای یکدیدارخصوصی وبخصوص فرار از هیاهوی مسکو ونیز هوای سرد آن شهر به ایران سفر کرده‌اند ، آلفرد فرندلی و همسرش دیروز در موسسه اطلاعات با فرهاد مسعودی رئیس موسسه اطلاعات دیدار کردند و پس از آن قسمت‌های مختلف تحریری ونیز ماشین- آلات چاپ مورد بازدید آن دو قرار گرفت .

آلفرد فرندلی در مورد برخوردش با مردم ایران گفت از صراحت آنها در برابر خارجیان و نیز مهربانی و مهمان‌نوازی‌شان بسیارخوشش آمده است وی گفت مثلا ما امروز با تاکسی از میدان فردوسی به کاخ گلستان رفتیم در صندلی عقب‌تاکسی دختری نشسته بود که دامن تنگ و پیراهن یقه‌باز بتن داشت ما با او یک گفتگوی‌گرم‌و سودمندی داشتیم در حالی که دربسیاری از جوامع ، شما نمیتوانید به این زودی با مردم گرم بگیرید. آلفرد فرندلی گفت در شیراز، اصفهان ، و پرسپولیس نیز با چنین وضعی روبرو شدیم . و مردم این‌شهرهاهم‌دربرخورد با وی‌کمال مهربانی و تواضع را بروز دادند . در حالی که حتی‌درایالات متحده‌امریکا هم مردم آن سامان باین‌زودی ها با خارجیها باصطلاح (گرم) نمیگیرند .

فرندلی گفت در آبادان باپسر یکرفنگرساده شهرداری‌روبرو شدم که سرگرم تحصیل است تا معلم شود و این کافی‌است تا آدم باین نتیجه برسد که‌در موقعیت اقتصادی ،اجتماعی خانواده این‌پسر رفنگرآبادانی چه تغییراتی قاطعی روی‌داده است .

فرندلی ضمن صحبت در باره آخرین تحولات مسکو گفت‌که لئونید برژنف پس از کنگره اخیر حزب کمونیست این کشوربارديگر بصورت‌نیرومند ترین رهبر سیاسی شوروی جلوه‌گر شده است .

وی تاکید کردکه نشانه‌قاطعی در دست نیست که نشان دهد لئونید برژنف از بیماری‌سرطان رنج میبرد .

درباره منطقه خلیج فارس فرندلی گفت که‌بنظر او این منطقه از دیدگاه رهبران شوروی یک «اولویت» درجه اول بشمار نمی‌آید . وی گفت البته این نظر شخصی و خصوصی خود من است.

رئیس گروه خبرنگاران نیوزویک در مسکو ضمن دیدار از موسسه اطلاعات گفت

ایرانی‌ها زود با خارجی‌ها گرم میگیرند

رابطه کوری با ازدواجهای فامیلی

در کنگره ژنتیک اعلام شد نتایج مطالعات انجام شده بوسیله محققان ایرانی ثابت کرده است یکی از عوامل اصلی‌کوری‌مادرزادی ازدواج های فامیلی است .

گروه بیولوژی دانشکده علوم دانشگاه اصفهان به سرپرستی دکتر سروژ - گاسپاریان مطالعاتی‌در مدارس نابینایان اصفهان انجام داده است که نتایج حاصل از آن در ششمین کنگره ژنتیک‌ایران که صبح دیروز در دانشگاه تهران گشایش یافت . اعلام شد.این کنگره که‌وسیله‌انجمن ژنتیک ایران تشکیل شده با سخنان عبدالحسین‌سمیعی‌وزیر علوم افتتاح شد .

در گزارش از نتایج تحقیقات‌دانشکده‌علوم دانشگاه اصفهان آمده است :

در سه مدرسه بطور کلی در حدود ۲۰۰ نابینا مورد مطالعه قرار گرفتند ، که از این تعداد ۳۷ نفر آنها بعلت تکمیل‌نبودن‌پرونده ونامشخص بودن هویت آنان و یاپائین بودن سن ، باوجود اینکه۲۳ نفرشان نابینای مادرزاد بودند اطلاعات‌کافی‌برای نتیجه‌گیری کلی‌بدست نیامده‌لذا نتیجه گیری کلی فقط بر روی ۱۶۳ نفر نابینا انجام گرفته است که نتایج آنها بقرار زیر است .

۱ - از ۱۶۳ نابینا والدین صدنفرآنهاباهم‌نسبت‌خویشاوندی داشته‌اند .

۲ - نسبت خویشاوندی درجه ۲ (۴۷٪) ، درجه ۳ (۸٪) خویشاوندی دور ۲۷٪ و در ۱۸٪ نابینایان والدین آنها نسبت خویشاوندی با یکدیگردارندولی خویشاوندی آنها معلوم نمیباشد .

۳ - از ۱۶۳ نابینا ٦٤ نفر آنها که نابینایان مادرزادی میباشند که والدین آنها با هم خویشاوندند .

٤ - در ۱۰۰ نابینائی که والدین‌آنهانسبت خویشاوندی باهم داشته‌اند ۵۰ مورد دیگر نابینائی در خانواده آن ها دیده شده است .

۵ - از ۲۷ تن نابینایانیکه والدین آن‌هانسبت‌خویشاوندی دارند ولی نسبت‌خویشاوندی آنها معلوم نیست ۹ مورددیگر نابینائی در خانواده آنها مشاهده شده است .

۶ - در ۳۶ نابینائی که در اثر بیماری و درمان اشتباهی و تصادف و غیره (نابینائی غیروراثتی) نابینا شده و والدین آنها با یکدیگر نسبت خویشاوندی نداشته‌اند هیچ مورددیگرنابینائی در خانواده آنها مشاهده نشده است.

جشن ۵۰ سال سلطنت پهلوی در کارخانجات مزدا

بعد ازظهرامروزبمناسبت پنجاهمین سال شاهنشاهی پهلوی، در کارخانجات اتومبیل سازی‌مزدامراسم آئین ملی بزرگداشت پنجاه سال شاهنشاهی شکوهمند پهلوی برگزار خواهد شد.

مدیر عامل کارخانجات اتومبیل سازی مزدا بهمین مناسبت از گروهی از مقامات مملکتی ، صاحبان صنایع ، و شخصیتهای‌پخش خصوصی دعوت کرده است تادر مراسم جشن و سروری کمبرپا میشود، شرکت کنند.

بازدیگر یکی از شاهکار های پرحادثه‌و جذاب سینمای امریکا بر پرده‌سینما جان میگیرد وهمه‌را مجذوب میکند
ازامروز درسینماهای
تخت جمشید - متروپل
برت لنکستر
درفیلم رنگی
دزد سرخپوش
محصول برادران وارنر

«بروس‌لی» هنوزبت درجه‌اول سینمادوستان است
دردوهفته اول فروردین ماه هزاران نفر از علاقمندان (بروس‌لی) شاهکار پرحادثه اورا دیدند و درتمام صحنه‌های آن‌برایش کف زدند و بهیجان آمدند و اینک :
سینمارویال
آغازپنجمین هفته نمایش فقط در
بروس لی
هنرپیشه فیلم
آژدها وارد میشود
در فیلم رنگی
رئیس بزرگ
BRUCE LEE IN THE BIG BOSS
برنامه آینده سینما رویال: دختران جهنمی

ACCOUNTANT
PARSONS-JURDEN INTERNATIONAL ORGANIZATION seeks a university accounting graduate for its Tehran Office.
Applicants must be Iranian with fluent English capability.
Must have complete expertise in the following:
..... Preparation / maintenance of legal books in Farsi.
..... Supervision of English and Farsi payrolls and related taxes.
..... Preparation of financial statements for Ministry of Finance and Economy.
Qualified and interested applicants are invited to apply or send resume to:
K. SOOBZOKOV
PARSONS-JURDEN INTERNATIONAL CORPORATION
112 ELIZABETH II BOULEVARD
4TH FLOOR, TEHRAN.