اطلاعات

شنبه ۱۶ بهمن‌ماه ۱۳۵۰ - شماره ۱۳۷۱۶ تکشماره پنج ریال

هنگام پاک کردن اسلحه شکاری

فرزند سفیر آلمان در ایران کشته شد

فرزند مقتول سفیرآلمان ۱۵ ساله ومحصل دبیرستان ایران زمین بود

در صفحه ٤

برای نخستین بار تاج مغلوب پرسپولیس شد

پرسپولیس شگفتی آفرید

سپهبدخسروانی بباشگاه پرسپولیس سبدگل فرستاد

لئونید برژنف به‌دعوت سادات به‌مصر میرود

سادات و رهبران شوروی بتوافق نرسیدند

شوروی ضمن حمایت از مصر، سادات را به میانه روی دعوت کرد

در صفحه ۲

در دیدار جالب‌دیروز پرسپولیس -تاج- تظایر صحنه‌های‌فوق فراوان‌بود، یارگیری فشرده تاجی‌ها و نبرد تن‌به‌تن دراکثر اوقات مشاهده میشد -در اینجا غلامحسین مظاومی مهاجم‌تاج دراندیشه‌عبور از آشتیانی مدافع استثنائی تیم پرسپولیس است، ادیبی‌وداود حیدری (داور) ناظر این‌جدال‌تن‌به‌تن هستند

عیدی کارمندان دولت

★ حقوق ومزایای آخرین ماه سال، در نیمه اول ماه داده میشود

در صفحه ۳

آماری از ازدواج و طلاق تهران

تمایل مردان به ۲ زن داشتن زیادشده

تهران هرماه ۱۲۲۵ طلاق دارد

در صفحه ٤

نیایش در سراسر کشور

بمناسبت روز ۱۵ بهمن

در صفحه آخر

نحوه توزیع گوشت دگرگون میگردد

گوشت بسته بندی شده ببازار عرضه می‌شود

★ کلیه تاسیسات کشتارگاه تهران، به وزارت کشاورزی و منابع طبیعی تحویل میشود ★ کارکنان کشتارگاه تهران به سازمانها و شرکت های وزارت کشاورزی منتقل می شوند

در صفحه آخر

علی عبده: پیروزی ماغیر قابل‌تصوربود

کلانی: اگر پیروز نمیشدیم برای همیشه فوتبال را ترک میکردم

کاپیتان تاج: با اینهمه نامهربانی تماشاچیان برای ما اعصاب باقی نمانده بود

قیمت بلیط به ۱۰۰ تومان‌رسید

راجرز: در مسابقه فینال باز هم روبرو میشویم

در صفحات ٥ - ۱۷

سرمای شوروی به ۵۸ درجه زیر صفر رسید

آبهای بنادر شوروی یخ بست

★ سرمای شوروی در ٤٥ سال اخیر سابقه نداشته است ★ بنادر شوروی براثر یخبندان بیسابقه بسته شدند.

در صفحه ۱٤

ایرلندیها آدمک شبیه «هیت» را آتش زدند

تظاهرات دهها هزار نفری ایرلند علیه انگلستان

★ سربازان انگلیسی کلیه راههای ورود مردم ایرلند را به محل تظاهرات بستند

در صفحه ۲

سناتور صالح: مردم را باید به‌دوچرخه‌سواری تشویق کرد!

★ اگر دولت لایحه هوای‌پاک را به مجلس برنگرداند، طرحی بامضاء سناتور ها میرسانم

در صفحه ۳

در ۲۰ صفحه امروز:

● اخبارخارجی- صفحه ۲ ● اخبارداخلی- صفحات ۳ و ٤ ● غلبه پرسپولیس برتاج- صفحه٥ ● سرمقاله، تفسیر سیاسی و مقالات و گزارشهای خارجی - صفحه ٦ ● برنامه های تلویزیونی واخبارمربوط به هنرمندان- صفحه ۷ ● تاریخ‌درصفحات اطلاعات، جدول - صفحه ۸ ● مطالب‌مربوط بزنان- صفحه ۹ ● اطلاعات‌ومردم- صفحه ۱۰ ● اخبار تهران و شهرستانها - فرهنگی - صفحه ۱۱ ● برنامه‌سینماها ونیازمندیهای شما - صفحات ۱۲ و ۱۳ ● زیر آسمان کبود-صفحه۱٤ ● اقتصادی- صفحه۱۵ ● مردم وشهردار رو در روی هم - صفحه۱٦ - در حاشیه مسابقه فوتبال - صفحه ۱۷ - حوادث- صفحه ۱۸ ● اخبارداخلی- صفحه ۲۰

بهمن ٤ کارگر را کشت

صفحه ۱۱

توزیع میوه در تهران به یك پنجم تقلیل یافت

صفحه ۱۵

در ترکیه:

یک کودک ۸ساله برادرش رادارزد!

کمال پسر هشت ساله برادره ساله‌اش راوادار کرد روی صندلی برودو سپس او را حلق‌آویز کرد.

در صفحه ۲

حالادیگه..... هرچی‌بگی‌میارزه

بشکن!

پوری بنائی در فیلم

دیوار شیشه‌ای

اثر: ساموئل خاچیکیان

شرح در صفحه ۷

اطلاعیه سیلات ایران

ماهی گیلکا، کیلوئی ۳۰ ریال در دسترس عموم گذاشته خواهد شد

شرکت سهامی شیلات ایران محصول صید تعقیبی سال اول خود را که بنام ماهی گلیکا نامیده میشود و در نوع خود از بهترین و مقوی‌ترین انواع ماهی دریای مازندران است از روز شنبه ۱٦ بهمن ماه وسیله عاملین‌فروش ماهی وسوپرمارکتها و فروشگاههای بزرگ در دسترس عموم میگذارد بهاء آن در سال جاری در سراسر کشور برای مصرف کنندگان بقرار کیلوئی ۳۰ ریال خواهد بود.

شرکت سهامی شیلات ایران

آ - ۷۷۷٤۰

شرکت ملی‌ذوب آهن‌ایران آگهی استخدام

واحد کل عملیات کارخانه آریامهرافراد زیررا برای‌خدمت درمحل‌کارخانه‌استخدام‌مینماید.

۱- دکترمتالورژی‌باسابقه‌کار
۲- مهندس صنایع »
۳- » مکانیک »
٤- » برق »
٥- » راه وساختمان»
٦- » راه و ساختمان (متخصص‌درکارهای‌نسوزچینی)
۷- مهندس تاسیسات وتهویه با سابقه کار
۸- » الکترومکانیک »
۹- » هیدروتکنیک »
۱۰- تکنیسین نقشه کش و نقشه بردار باسابقه کار
۱۱- تکنیسین یا تعمیرکار رادیو و تلویزیون، دستگاههای صوتی - کابل بی‌سیم و مراکز تلفن
۱۲- تکنیسین با تجربه در رشته‌های برق‌مکانیک تاسیسات و تهویه و تبرید ساختمان
۱۳- راننده جرثقیل با گواهینامه ویژه
۱٤- راننده پایه یکم
۱۵- مکانیسین ماشینهای ابزار وماشین‌الات ساختمانی
۱٦- مونتورمکانیک
۱۷- مونتاژکار وسایل تاسیساتی
۱۸- جوشکار برق با سابقه کار مطلوب
۱۹- جوشکار گاز
۲۰- لوله کش لوله های فولادی و چدنی
۲۱- لوله‌کش لوله های گالوانیزه و پولیکا
۲۲- کاتالساز
۲۳- برشکار گاز و کاربیت
۲٤- برقکار
۲۵- استادکار تعمیرات
۲٦- استادکار الکترومکانیک
۲۷- متخصص در رشته‌های آبکاری با روی و نقره ومحلول های مختلف
۲۸- کارگر متخصص یا تکنیسین برق (که با فشار بیش از ۱۰کیلوولت‌کارکرده باشند)
۲۹- تعمیرکار دستگاههای وانتیلاسیون
۳۰- تعمیرکار دستگاههای اندازه‌گیری
۳۱- صفحه تراش
۳۲- مدلساز
۳۳- ریخته‌گر
۳٤- تکنیسین لوله‌کش
۳۵- تعدای سنگ تراش

متقاضیان می‌توانند همه روزه با در دست داشتن مدارک لازم به‌اداره کارپابی قسمت‌کارگزینی این واحد واقع در ٤۵کیلومتری جاده اصفهان- شهرکردمراجعه نمایند ضمنامتقاضیان مقیم‌تهران میتوانند از تاریخ هفتم تا دهم هرماه به‌اداره کاریابی شرکت ملی ذوب‌آهن ایران واقع در چهارراه پهلوی‌اول تخت‌جمشید مراجعه نمایند.

آگهی استخدام

شرکت ملی ذوب‌آهن ایران از کلیه مهندسین معدن که حاضر بخدمت در مناطق اکتشافی این شرکت باشند دعوت بعمل میاورد تا در روز دوشنبه ۲۵ر۱۱ر۵۰ بهمن ماه‌درادارہ کاریابی‌این شرکت واقع‌درخیابان‌تخت‌جمشید چهار راه پهلوی حضور بهمرسانند. م‌الف ۱٤۳۸۹

در پیشگاه مبارك علیاحضرت شهبانوی ایران بنیاد پهلوی

بیست ویکمین کنگره پزشکی ایران

رامسر شهریور ۱۳۵۱

(بیماریهای کلیه و مجاری ادرار)

قسمت بهداشت بنیاد پهلوی باکمال خوشوقتی باطلاع کلیه پزشکان کشور میرساند که بیست‌و یکمین‌کنگره‌پزشکی ایران در شهریور ماه ۱۳۵۱ بمدت یك هفته دررامسر تشکیل خواهد شد. موضوع کنگره بحث درباره بیماری های‌کلیه و مجاری ادرار بوده و رئوس مطالب بشرح زیر خواهد بود:

۱- جنین شناسی و بافت‌شناسی
۲- تازه های فیزیولوژی کلیه
۳- فیزیوپاتولوژی بیماریهای کلیه
٤- بیماریهای کلیه (طبی وجراحی) شامل بیماریهای پارانشیمی - عروق - متابولیسمی و مجاری ادرار
۵- ازردگیهای کلیه درجریان بیماری های دیگر
٦- بررسی های آزمایشگاهی: شامل (بیوشیمی- میکروبیولوژی‌وسیتولوژی)رادیولوژی ایزوتوپ - بیوپسی
۷- درمانهای طبی و جراحی نوین‌کلیه
۸- دیالیزها و پیوندکلیه

علاوه بربرنامه فوق یك روز به بحث درباره تازه های پزشکی دررشته های مختلف اختصاص داده خواهد شد.

لذا از عموم پزشکان که مایل به ایراد سخنرانی درباره مسائل مزبور باشند تقاضا می شود که عنوان سخنرانی و رئوس مطلب آنرا درده سطر باتوجه باینکه باید اینکاری و توام بانتایج‌تحقیقات و تجارب علمی درایران یا در کشور های خارج باشد تاآخر اسفندماه ۱۳۵۰ بقسمت بهداشت بنیاد پهلوی واقع درخیابان پهلوی جنوب میدان ولیعهد ارسال دارند. همچنین متن سخنرانیها باید حداکثر تاآخر اردیبهشت ۱۳۵۱ بقسمت بهداشت بنیاد پهلوی تحویل گردد.

کنگره پزشکی ایران

آ-۷۸۷۳۰ ۱-۲

اطلاعیه

درباره: تاسیس شرکت پس‌انداز ووام مسکن‌مشهدوفروش‌سهام

بانک رهنی ایران در اجرای ماده پنجم قانون تشویق پس‌انداز مسکن مصوب تیر ماه ۱۳٤٦ تصمیم به تاسیس شرکت پس‌انداز ووام مسکن در شهر مشهد اتخاذ نموده است سرمایه اولیه شرکت مبلغ ۱۰۰ر۰۰۰ر۱۰۰ ریال (یکصد میلیون ریال) تعیین شده وبه ده‌هزار سهم «الف» ده هزار ریالی تقسیم گردیده است علاقمندان میتوانند از تاریخ ۱٦ بهمن ماه ۵۰ با مراجعه بشعبه این بانک در مشهد و یا با مراجعه باداره مرکزی بانک درتهران (طبقه پنجم) سهام شرکت‌اخریداری نمایند خریداران سهام «الف» قبل از تاسیس هیئت موسس شرکت شناخته میشوند و در مجمع عمومی موسس اساسنامه را تصویب و اولین هیئت‌مدیره و حسابرسان را انتخاب خواهند کرد

شعبه بانک رهنی ایران در مشهد واداره امور شرکتهای پس‌انداز ووام مسکن در اداره مرکزی بانک در تهران اطلاعات لازم را درباره‌مقررات مربوطه و مزایای سهام «الف» و معافیت های مالیاتی دراختیار علاقمندان قرار خواهند داد

این شرکت پس از تاسیس طبق‌ماده‌ششم قانون تشویق پس‌انداز مسکن ازوام بانک‌مرکزی ایران با شرایط وام سایر شرکتهای پس‌انداز و وام مسکن استفاده خواهد کرد

از داوطلبان سرمایه‌گذاری در شرکت تقاضا میشود حداکثر تاپایان‌فروردین ماه ۱۳۵۱مراتب را کتبا بشعبه این بانک در مشهد وبادرتهران باداره امور شرکتهای پس‌انداز ووام مسکن در اداره مرکزی بانک اعلام نموده و حداقل بیست درصد بهای اسمی سهام را نقدا پرداخت نمایند در تاریخ مذکور آن قسمت از سرمایه‌که تعهد نشده باشد از طرف بانک رهنی ایران عهد خواهد شد

تاریخ تشکیل نخستین جلسه‌هیئت‌موسس بمنظور تصویب اساسنامه و انتخاب مدیران حسابرسان شرکت در موقع خود اعلام خواهد گردید شرکت پس از تصویب اساسنامه در شورای پول و اعتبار وصدور تصویبنامه هیئت وزیران شروع بکار خواهد کرد م‌الف۱٤۱۹۵

۱-۳ آ-۷۷٦۱٤ بانک رهنی ایران

سربازان تازه نفس انگلیسی واردایرلند شدند

۳۰هزار ایرلندی برای تظاهرات خونین دیگری آماده شدند

بلفاست ـ دولت انگلیس برای مقابله با حوادثسوء احتمالی درطول جریان رژه اعتراض رهبران کاتولیك ، امروزنیروهای‌تقویتی به‌بلفاست‌پایتخت ایرلند شمالی‌فرستاده رژه اعتراض رهبران حقوق مدنی قرار است فردا در شهر مرزی «نیوری» انجام گیرد . تلاش های دولت‌انگلیس و دولت ایرلند شمالی درمنصرف کردن سازمان دهندگان این رژه اعتراض عظیم ، به شکست انجامیده است . مقامات دولتین بریتانیا و ایرلند شمالی ، سخت بیمناکند که درطول جریان رژه ، حوادثی نظیر آنچه که یك هفته پیش در«لندن‌دری» رخ داد ، اتفاق افتد ، درحوادث‌لندن دری ۱۳ غیرنظامی بدست چتربازان انگلیسی کشته‌شدند. مرك این عده زمانی اتفاق افتاد که چتربازان درصدد جلوگیری از رژه اعتراض کاتولیك ها برآمدند و بروی تظاهر کنندگان آتش گشودند .

از نقطه نظر قوانین انگلیس رژه اعتراض درایرلند شمالی ، ممنوع است و سربازان اجازه دارند به سوی رژه روندگان تیراندازی کنند .

شب پیش ادوارد هیث نخست وزیر انگلیس متن‌پیام هائی را که به رهبران مذهبی و سیاسی ایرلند ، از جمله «جك‌لینچ» نخست وزیر جمهوری ایرلند فرستادافشا کرد . دراین پیام ها نخست وزیر انگلیس از رهبران ایرلند خواسته است نفوذ خود را درمتوقف کردن رژه اعتراض فردا به کار برند . دراین رژه اعتراض که نگرانی عمیق رهبران بریتانیا را موجب شده قریب به ۳۰ هزارم تن از سراسر ایرلند شرکت خواهند جست .

شب گذشته ۵۵۰ نفر سرباز از انگلستان وارد ایرلند شمالی شدند و قرار است بقیه نیرو های تقویتی ظرف امروز و امشب وارد ایرلند شوند .

یك سخنگوی دولتی گفت احتمال زیادی هست که گردان‌حتربازی که مسئول قتل ۱۳ غیرنظامی کاتولیك ایرلند شمالی شناخته شده این‌بار نیز مامور حفظ نظم و جلوگیری از رژه اعتراض جدید شوند . درحالی که بسیاری از رهبران کاتولیك ایرلند شمالی ، مامورکردن چتربازان را برای حفظ نظم ، یك‌اقدام «تحریك‌آمیز» از طرف دولت انگلیس میدانند .

منابع نزدیك گفتند که وی اینك از سفر به لندن و ملاقات باهیث برای بررسی بحران کنونی ایرلند شمالی کاملا انصراف حاصل کرده است .

دراعلامیه‌ای که دیشب از طرف «لینچ» انتشار یافت از دولت انگلیس خواسته شد که نیرو های خود را از شهر بندری «نیوری» محل برگزاری رژه اعتراض‌جدید، بیرون ببرد . جك‌لینچ دراعلامیه خود اعلام کرده است که حضور نیرو ها در«نیوری» موجب بروزحوادث‌خونین، نظیر حوادث اخیر «لندن‌دری» که به قتل ۱۳ غیرنظامی انجامید ، خواهد شد .

اوضاع ایرلند همچنان بحرانی‌است. باوجود اخطار های شدید ، گروه هائی که قرار است درروزه جدید شرکت کنند مرتبا وارد شهر نیوری می شوند از سوی دیگر تظاهرات شدید پراکنده ضد انگلیسی همچنان ادامه می یابد ، دیروز قریب به ۲ هزار تن از مردم خشمگین کاتولیك درشهر «کورك» یك آدمك شبیه ادوارد هیث را آتش زدند . گروهی دیگر دو روز قبل سفارت‌انگلیس دردوبلین را به آتش کشیدند .

گروهی از تظاهر کنندگان برضد انگلیس و حوادث اخیر لندن‌دری ، دیشب بابمب های آتشزا به راه‌آهن انگلیس درشهر کورك حمله کردند . پلیس منطقه‌گزارش داد که دراین حادثه به خانه های انگلیسی منطقه آسیب شدید وارد آمد . دراین تظاهرات بیش از یکهزار تن شرکت جستند ، حمله به‌اداره راه‌آهن و خانه های انگلیسی منطقه ، دومین خرابکاری مهم از حادثه کشته شدن ۱۳ غیرنظامی کاتولیك ببعد است . نخستین حادثه حمله به سفارت انگلیس دردوبلین است که درآن ۲۵هزار کاتولیك خشمگین ، تعداد بیشماری بمب آتشزا را بمحل سفارت پرتاب کرده و ساختمان سفارت را منهدم کردند

ارتش انگلستان امروز کلیه راه هائی را که به شهر مرزی «نیوری» در مرز های ایرلند شمالی وایرلند جنوبی منتهی میشود بست و از ورود افراد باین شهر جلوگیری کرد .

کشتار در داکا

در جریان زدو خورد های خونین بین سربازان و افراد پلیس بنگالادش و «بیهاری» های ساکن داکا که یک اقلیت غیر بنگالی هستند تاکنون صد ها نفر کشته و زخمی شده‌اند . «بیهاری» ها امروز دریک گور بزرگ اجساد چهل و پنج نفر ازافراد خود را که در این جنگها کشته شده‌اند دفن کردند . در عکس گور بزرگ‌واجساد چند نفر از قربانیان حوادث اخیر داکا در آن دیده میشود .

عکس رادیوئی اطلاعات

بنگالادش عضو کامنولث می‌شود

لندن ـ انگلستان و بسیاری از کشور های اروپای شرقی دیروز بنگالادش را برسمیت شناختند

آلمان‌غربی، دانمارک، سوئد، نروژ و فنلاند چند دقیقه پس‌از اعلام شناسائی‌بنگالادش توسط انگلستان ، تصمیم خود را مبنی بر شناسائی اعلام کردند .

منابع سیاسی در بروکسل گفتند بلژیک،هلندو لوگزامبورگ نیز بزودی بنگالادش‌را برسمیت خواهند شناخت ، فرانسه و ایتالیا دو کشور مهم اروپائی ، هنوز در این زمینه تصمیمی نگرفته‌اند.اسرائیل‌نیز بنگالادش را برسمیت شناخت .

اعلام رسمی شناسائی بنگالادش توسط انگلیس‌بوسیله «دوگلاس هیوم» وزیر خارجه انگلیس در مجلس عوام بعمل‌آمد. وی‌ضمن تشریح علل شناسائی بنگالادش گفت : از طریق هیئت سیاسی انگلیس در داکا شیخ مجیب‌الرحمن نخست وزیر بنگالادش از تصمیم‌انگلیس‌آگاه شده‌است. وی گفت‌امیدواراست نمایندگان پارلمان انگلیس نیز به تاسی از دولت ، مراتب دوستی مردم انگلیس را به مردم بنگالادش ابلاغ کنند .

هیوم گفت تصمیم اعلیحضرت پادشاه انگلیس در پذیرفتن واقعیت تولد بنگالادش ، بمثابه آغاز عصر نوین در روابط‌میان انگلستان وبنگالادش خواهدبود و از سوئی به همکاری بین‌دیگر کشور های شبه‌قاره هند کمک خواهد کرد .

شناسائی بنگالادش که یک کشور مسلمان است بوسیله حکومت اسرائیل توجه ناظران سیاسی راجلب‌کرد. درراولپندی اقدام ده کشور مختلف در شناسائی‌حکومت‌بنگالادش‌توسط پاکستان تقبیح شد و آن راتائید تجاوز هند به‌پاکستان دانستند. ازطرف دیگر شیخ‌مجیب‌الرحمن بدنبال شناخته شدن حکومتش توسط انگلستان اعلام کرد که حکومت بنگالادش اقدامات دیپلماتیک مهمی را آغاز کرده است‌تابه‌عضویت‌جامعه‌مشترک‌المنافع‌بریتانیا (کامنولث)درآید.

شیوع آبله

شیوع بیماری آبله در اردوگاه های آوارگان پاکستانی‌در نزدیکی شهر کلکته تاکنون ۶۰ نفر قربانی به‌بار آورده است .

کارکنان بیمارستان منطقه «سالت لیک کمپ» که ۱۵۰ هزار پناهنده دارد گفتند که تاکنون ۹۰ هزار تن بر ضدبیماری تزریق شده‌اند . کارکنان بیمارستان میگویند شیوع بیماری در بین پناهندگان با سرعت شدید انجام میگیرد و روزانه بطور متوسط ۲۰۰ بیمار مبتلا تحت درمان قرار میگیرند که ازاین عده روزانه ۶ تن میمیرند .

مقامات دولت بنگالادش‌اینک نگران‌اند کهبازگشت پناهندگان بیهار به شهر و دیار خود در بنگالادش موجب شیوع بیماری در میان مردم بنگالادش شود .

بین رهبران شوروی وسادات توافق حاصل نشد

پرزیدنت انورالسادات به مذاکرات مهم‌خود درمسکوپایان داد و برای یك دیدار کوتاه‌از یوگوسلاوی وارد بلگراد شد.

دراعلامیه مشترکی که درمسکو انتشار یافته گفته شده است دولت های شوروی و مصر با توجه باوضاع خطرناکی‌که‌براثر سیاست توسعه طلبی و اقدامات تحریك آمیز اسرائیل که از کمك های مالی ایالات متحده برخوردار است و همچنین با توجه به سیاستی که اسرائیل نسبت به سرزمین های‌اشغالی بکار بسته و بدون توجه به قطعنامه های سازمان ملل می خواهد موقع خود را دراین سرزمین‌ها‌تقویت کند ، باردیگر اقداماتی را که باید برای تامین حقوق و منافع‌قانونی ملت های عرب بعمل آید و همچنین کمك به جمهوری‌عربی‌مصر را بویژه درمورد تقویت‌نیروی دفاعی‌این کشور مورد بررسی قراردادند.

شوروی و مصر تاکید می کنند که سیاست اسرائیل عامل اصلی‌وخامت‌اوضاع‌درخاورمیانه بودوتهدیدی برای صلح عمومی بوجود آورده از حل عادلانه مسئله جلوگیری میکند.

امضاء کنندگان این اعلامیه: شوروی و مصر تصمیم قاطع خود را به ادامه مبارزه برای حل و فصل عادلانه اختلافات تاکید میکنند و باتوجه بوخامت اوضاع شوروی و مصرمعتقدند که‌لازم‌است کونارینك‌نماینده ونیزدبیر کل سازمان ملل‌متحد درخاورمیانه طبق‌قطعنامه مورخ ۲۲نوامبر ۱۹۶۷ شورای امنیت بیدرنك گفتگو های خود را با کشور های ذیعلاقه بمنظور برقراری یك صلح عادلانه و پایدار درخاورمیانه‌از سرگیرد.

حل‌وفصل اختلافات بایدشامل عقب نشینی کامل نیرو های اسرائیل از کلیه سرزمین های عربی اشغال شده حقوق ومنافع همه ملت ها و همه کشورهای منطقه ازجمله‌ملت عرب‌فلسطین باشد .

طرفین همچنین اظهارتمایل کرده‌اند که‌باکلیه وسائل‌موجود دوستی‌و همکاری خود راتقویت کنند .

درپایان اعلامیه گفته شده است که لئونید برژنف دبیرکل حزب کمونیست شوروی دعوت بازدید از جمهوری مصر را پذیرفته است تاریخ‌این‌مسافرت بعدا تعیین خواهد شد .

ناظران سیاسی غرب در مسکو درتفسیراعلامیه مشترك مصر و شوروی اظهار داشتند که اتحاد جماهیر شوروی در عین حال که باردیگر پشتیبانی خود را از مصر تائید و تاکید کرده پرزیدنت سادات را به میانه‌روی دعوت کرده است .

بطور کلی اعلامیه مشترك شوروی و مصر حاوی نکته جدیدی نیست جز اینکه از گوناریارینك دعوت نموده است که هرچه زودتر ماموریت خود را از سرگیرد تاکنون متن نطق های کوتاهی که در سر میز ناهار کرملین بین سادات و رهبران شوروی مبادله گردیده فاش نشده است .

از جزئیات مذاکرات هشت ساعته رهبران دو کشور نیز اطلاعی بدست نیامده است اما گفته میشود که مذاکرات در محیط دوستانه‌ای انجام شده است بااینحال طولانی بودن آخرین جلسه مذاکرات و عدم انتشار متن نطق های طرفین نشان میدهد که بین سادات و رهبران‌کرملین اختلافات‌تاکتیکی بوجود آمده و پس‌از مذاکرات طولانی ظاهرا این اختلاف‌نظر ها رئیس جمهوری مصر ضمن بیانی‌که‌هنگام بازگشت ازمسکو خطاب‌به‌رهبران شوروی‌فرستاده ازکمك‌های‌آن‌کشور سپاسگزاری کرده و گفته است ملت مصر ازروش اتحاد جماهیر شوروی دربحران خاورمیانه و کمك‌های شوروی به مصر بمنظور آزاد کردن سرزمین های اشغالی عمیقا سپاسگزار است .

دراین پیام که پس‌ازخارج شدن هواپیمای حامل رئیس جمهوری مصر از قلمرو فضائی شوروی به کاخ کرملین‌مخابره شده خاطر نشان گردیده است که ملت عرب به آرمان خود ایمان‌تزلزل ناپذیری‌دارد و باعزم و اراده خلل‌ناپذیر به مبارزه ادامه خواهد داد .

مین اعراب دو پزشك اسرائیلی را کشت

تل‌آویو ـ دوپزشك نظامی اسرائیل درراه شمال‌شرقی سینا کشته شدند .

خبرنگاران‌نظامی اسرائیل‌گزارش داده‌اند که‌اتومبیل حامل پزشکان اسرائیل براثر برخورد با مین منفجر شده هردوبیدرنك جان سپرده‌اند .

نیرو های امنیت اسرائیل برای پیدا کردن کسانی که دراین راه مهم نظامی مین‌گذاری کرده‌اند به عملیات دامنه‌داری دست زده‌اند .

خاورمیانه

سفر موشه دایان به امریکا

تل‌اویو ـ موشه‌دایان وزیردفاع‌اسرائیل برای شرکت در جمع‌آوری اعانه‌برای اسرائیل تل‌اویو را بسوی‌واشنگتن ترك گفت:

بعلل‌امنیتی ساعت حرکت موشه‌دایان فاش‌نشده‌بود. وی دراین‌سفر باویلیام راجرز وزیرامور خارجه‌وسیسکو معاون وی ملاقات و گفتگو خواهدکرد .

مانور ارتش عربستان

جده ـ مانورهای عظیم نیرو های عربستان سعودی بزودی در جنوب این کشور آغاز خواهدشدامیرسلطان‌ـ بن‌عبدالعزیز وزیردفاع‌ونیروی هوائی عربستان سعودی‌امروز باتفاق عده زیادی از افسران از منطقه نظامی«ملك‌فیصل» دیدن کرد.

این منطقه در هشتادکیلومتری مرز های جمهوری غربی یمن (صنعا)قرار دارد مهمترین مرکز تاسیسات‌مدرن نظامی‌است.

ملی شدن سینماهاوهتل‌های یمن

عدن ـ بموجب فرمانی که از طرف پرزیدنت سالم‌ـ الربیعی انتشار یافت . سالن های سینماوبسیاری از مهمانخانه های‌جمهوری دموکراتیك خلق‌یمن (یمن جنوبی)ملی اعلام شد.

به محمدعبداله معاون نخست‌وزیر درامور اقتصادی‌و وزیر دارائی یمن جنوبی ماموریت داده شده‌است که خسارات مهمانخانه هاوسالن های سینما را پس از کسر میزان مالیاتی که صاحبان آنهابدولت بدهکارند جبران کنند.

اخبار کوتاه‌جهان

حکم اعدام برای شورسیمان‌ترکیه

آنکارا ـ «عصمت‌اینونو» سیاستمدار کهن سال ورهبر حزب جمهوریخواه درجلسه‌ای که باحضور «دمیرل» رهبر حزب اکثریت (عدالت) تشکیل شده بود گفت ارتش‌ترکیه که در ۱۲ مارس گذشته به موقع دراوضاع کشورمداخله کرد اکنون که ماموریت خود را انجام داده است باید از سیاست کنار بکشد .

او موافقت کامل خود را دراین موردباسلیمان‌دمیرل رهبر حزب عدالت اعلام داشت رهبر حزب عدالت نیز بنوبه خود از نظریات «اینونو» درمورد لزوم حفظ و تقویت اساس جمهوری ، دموکراسی و رژیم پارلمانی‌ترکیه پشتیبانی کرد .

از طرف دیگر گزارش میرسد که دادگاه عالی نظامی ترکیه درخواست تجدید دادرسی «دینزگزمیش» یوسف اصلانی وحسین اینون را که بجرم عملیات تروریستی و تلاش برای برقراری رژیم مارکسیستی و لنینیستی درترکیه محکوم به اعدام شده‌اند رد کرد .

شکایت از ژاکلین اوناسیس

نیویورك ـ دادگاه نیویورك روز ۱۴ فوریه به شکایت یك عکاس‌آمریکائی که از ژاکلین اوناسیس همسر سابق رئیس جمهوری امریکا تقاضای سیصد هزار دولارخسارت کرده‌است رسیدگی خواهد کرد .

قراراست ژاکلین نیز در دادگاه حضور یابد عکاس امریکائی بخاطر آن بانوی اول سابق ایالات متحده‌راتحت تعقیب قرار داده که ماموران محافظ وی مانع شده‌اند که‌از فعالیت‌های ژاکلین عکس‌برداری کند ژاکلین درپاسخ عکاس شاکی میگوید اوحق‌دارد دیگران را در زندگی خصوصی خود راه ندهد وسماجت عکاس‌امریکائی که همیشه مانندسایه او را تعقیب می کرد آسایش راازوی وفرزندانش‌سلب کرده‌بود.

فرار ملوانان ناوگان ششم

آنکارا ـ پلیس ترکیه امروز اطلاع‌داد که دوتن از ملوانان ناوگان «ششم» آمریکا به دولت ترکیه‌پناهنده شده‌اند . دوملوان آمریکائی ، در توضیح علت پناهندگی نفرت از جنك را ذکر کرده‌اند .

بنابه گزارش پلیس‌ترکیه دو ملوان پناهنده «هارولد ـ کلیکتون» از کرین‌ویل‌آمریکا و «ویلیام کارل‌استاندارد» از دانك‌ریج‌هستند ، این دوگفته‌اند که به علت غیبت های طولانی از خدمت درناوگان ،انتظار دارند به خدمت آنها خاتمه داده شودو آنهابه زندگی غیرنظامی باز ـ گردند.

بچه ۸ ساله برادرش را اعدام کرد

استانبول ـ یك پسربچه هشت‌ساله ترك‌بدنبال‌دعوائی که برسر سك خانه‌با برادر کوچکش کرده‌بود اورابوسیله چوبه‌دار اعدام کرد .

کمال ، پسر هشت ساله برادر پنج‌ساله‌اش‌عدیل را مجبور می کند روی صندلی برود و پس از آن طنابی را که از سقف آویزان کرده‌بود بگردن او انداخته وصندلی را عقب می کشد .

این جنایت بنیسابقه که خبرگزاری آناتولی جریان آن رابطور مشروح مخابره کرده در یکی از دهکده‌های «دیاربکر» در جنوب ترکیه‌و در غیاب پدرو مادر دوکودك روی داده‌است.

انگلیس قطعنامه افریقائیها را وتو کرد

ادیس‌ابابا ـ نماینده‌انگلیس در شورای امنیت‌سازمان ملل‌متحد کهاز چندی قبل در ادیس ابابا تشکیل جلسه داده است قطعنامه کشور های افریقائی را در مورد رودزیا وتو کرد.

دراین قطعنامه درخواست‌شده‌بود که انگلیس توافق خود را با رودزیا لغو کند.

قطعنامه کشور های افریقائی در مورد تبعیض نژادی بااکثریت ۱۴ رای موافق ویك رای ممتنع (فرانسه) به تصویب رسید.

۵۰ زندانی مکزیك فرار کردند

مورلیا (مکزیکو) سی‌ودو نفر از زندانیان بازداشتگاه «مورلیا» در سیصد کیلومتری مکزیکو از راه یک تونل پنجاه متری فرار کردند . ماموران پلیس بلافاصله پس‌از اطلاع از این ماجرا کلیه راه هائی که بخارج شهرمنتهی میشد زیر کنترل شدید قرار داده و بسیاری از خانه ها را که احتمال میرفت زندانیان فراری در آن مخفی شده باشند جستجو کردند . ماموران زندان در ساعت ۹بامداد به فرار زندانیان پی بردند . تونل زیرزمینی از یکی از خانه های مجاور زندان حفر شده بود .

مقامات پلیس عقیده دارند که زندانیان فراری از تاریکی شب استفاده کرده و از شهر خارج شده‌اند تنها پنجتن از زندانیان فراری توسط ماموران دستگیر شده‌اند .

افشای اسرار تازه درباره «هیوز»

میامی ـ نینا خواننده دانمارکی امروز در یك گفتگوی تلویزیونی در میامی گفت که «کلیفورد‌ایروینك»در فوریه‌با وی در مکزیکوبسر می برده‌و از این‌روی محال‌است که وی‌دراین ماه با هواردهیوز میلیاردر اسرارآمیزمصاحبه کرده باشد.

ماجرای هیوز که اینك نقل محافل ومجالس آمریکاست ، از این قراراست که : ایروینك مدعی‌است در ماه‌فوریه میلیاردر آمریکائی را ملاقات کرده‌و با اطلاعاتی که‌از وی‌کسب کرده بیوگرافی اورابرشته تحریر کشیده‌است .هیوز خود سوگند نامه‌ای که‌اینك دریکی‌ازدادگاه های نیویورك مطرح‌است با قیدسوگند ملاقات بانویسنده جنجالی را تکذیب کرده‌و تاکید نموده‌است که زندگی‌نامه نوشته شده توسط ایروینك ، جعلی‌است و به‌زندگی وی مربوط نیست .

پای همسر ایروینك و بسیاری‌دیگر نیز در ماجرا بمیان کشیده شده‌است.

یکی‌ازبانکهای سویس چند روزپیش فاش کرد که‌همسرایروینك بطورمخفیانه حسابی بنام هواردهیوز در این بانك باز کرده‌وپس از مدتی مبلغ معتنابهی از حساب‌هیوزبرداشت کرده‌است . در حالی که ایروینك‌میگوید در سراسر ماه‌فوریه سرگرم مصاحبه با میلیاردر امریکائی بوده چگونه وی مدعی‌است با نویسنده در مکزیکوبسر می برده‌است . «نینا» جواب داد بایدبگویم که بین من و ایروینك دوستی بسیار صمیمانه‌ای است. ما در اسپانیا باهم همسایه بودیم ،بعد رفته‌رفته باهم آشنا و دوست شدیم .به مکزیکو رفتیم حالا او در نیویورك است ومن در میامی اما دوستی همچنان پابر جاست .

از«نینا» سئوال شد آیا عاشق‌ایروینك است؟خواننده دانمارکی در مقابل این سئوال‌سر به‌زیرانداخت وپس ازاندکی درنك گفت من به این سئوال نمی‌توانم پاسخ‌دهم.

«نینا» این مطلب را که همراه «ایرونیك » دوبار با «هیوز»ملاقات کرده تکذیب کرد ، «ایروینك » گفته است در دوملاقات خود باهیوز«نینا» نیز حضور داشته‌است.

«ایروینك » تاکنون سه‌زن را طلاق داده‌واینك با همسر چهارمی بود که‌یك زن سویسی‌است زندگی می کند او از همسرسویسی دوفرزند دارد .

به موجب احضاریه‌ای که از طرف دادگاه مامور رسیدگی به ماجرای بیوگرافی هیوز صادر شده «ریچارد ـ ساسکند » یکی از دوستان «ایروینك» از اسپانیا به نیویورك احضار شده‌است. «ساسکند » که‌یکی‌از کارمندان«ایروینك» است طبق دستور دادگاه باید کلیه پرونده های گذشته «ایروینك» یادداشت ها، مکاتبات ،وچك های پرداخت‌شده متعلق به «ایروینك » را به محضر دادگاه ارائه دهد. «ساسکند » درداگاه در مبارزه مکالمات تلفنی «ایروینك» نیز بایدشهادت‌بدهد.وی اگر به‌احضاریه دادگاه توجه نکند مجبوراست برای هر روز غیبت هزار دلار جریمه بپردازد.

شرح حال هیوز

نیویورك‌تایمز در شماره امروز خود قسمت هائی ازبیوگرافی جنجالی«هوارد هیوز» میلیاردر اسرار آمیز امریکائی را انتشار داده لیکن تاکید کرده است که مطالب مربوط‌به‌هیوز ممکن‌است ازسری مطالبی باشدکه‌قبلا درباره اسرار زندگی «هیوز» انتشار یافته است .

تایمز نوشته است که قسمت هائی از بیوگرافی را ازمنبعی نزدیک به «کلیفورد ایروینگ» نویسنده بیوگرافی‌هیوز بدست آورده است .

در قسمت های چاپ‌شده در نیویورک تایمز «هیوز» مردی بددهن و بدخوی معرفی می‌شودکه‌به‌دیگران مرتبا تهمت و افترا وارد می کند و حرف یومیه‌اش درباره عیاشی ها و خوش گذرانی ها و معاشرت با زنان است .

در قسمتی از زندگی‌نامه میلیاردر امریکائی ازمردم‌دوروبر خودو بخصوص اطرافیان و دوستان نزدیک گله دارد که هیچگاه دست یاری و کمک بسوی وی دراز نکردند و قلبا شاد می شدند وقتی می دیدند «هیوز» در دردسر و ناراحتی افتاده است .

هواکش کادکا (KDK)

برای اماکن عمومی ومنازل
باندازه‌های مختلف
پخش ونصب :
تلفن ۳۱۲۸۰۳
فردوسی روبروی صندوق پس‌انداز ملی ـ کوچه بازیك ـ ساختمان مسعود

مؤسسه انتشارات امیرکبیر
دافنه دوموریه
میکدهٔ ژامائیک
ترجمهٔ ب.ف. جلوه

اشباح مرموز بجان روستائیان افتاده‌اند!

کورو ـ یك جوخه از سربازان ورزیده به‌روستای دورافتاده «سان‌پدرو» اعزام شده‌اندتابه‌افراد روستا دریافتن « اشباح مرموز » کمك کنند. ۳۴ ساکن این روستای کوچك دورافتاده ضمن فرستادن شکوائیه‌ای از مقامات دولتی خواسته بودند یك تیم پزشکی به دهکده‌فرستاده شود چون «اشباح مرموز » عزم‌جزم کرده تا روح از بدن روستائیان جدا کنند...

روستائیان در شکوائیه خود نوشته‌اند که اشباح مرموز نیمه‌شب ظاهر می ـ شوند و در صددآزار و صدمه‌رساندن‌به روستائیان بر می آیند در میان اشباح یك زن فربه که چندحیوان آدم‌خوار گریه همراه او هستند ظاهر می‌شود .این زن قربانیان خود را دیوانه‌وار باآتش سیگار می سوزاند . «ماریاکوستا » یك زن روستائی‌نوشته است که شبح زن بوی اصرار می کند که خودکشی کند .

یك‌روستائی دیگر می گوید شبحی در هیئت ماربمن‌حمله‌ورمی‌شود و بدستور وی‌هزاران حشره عجیب و غریب قصدجان مرا می کنند.

روستائیان نوشته‌اند قضیه آنقدرها بالاگرفته که دوستان و اقوامشان در روستا های مجاور حاضر نیستندپای در روستای آنهابگذارندو همه از آنها می‌ـ گریزند.

انجمن فرهنگی فرانسه Institut Francais

خیابان شاهپور علیرضا (حشمت‌الدوله سابق) شماره ۵۸
ثبت‌نام در کلاسهای فرانسه انجمن فرهنگی فرانسه تهران جهت نیمسال دوم‌درحدودیکه امکان محل‌باشد بشرح زیر انجام میشود
ـ شنبه ۵ فوریه مطابق ۱۶ بهمن ۱۳۵۰ از ساعت ۳ تا ۶ بعداز ظهر
ـ یکشنبه ۶ فوریه مطابق ۱۷ بهمن ۱۳۵۰ از ساعت ۳ تا ۷ بعداز ظهر
ـ دوشنبه ۷ فوریه مطابق ۱۸ بهمن ۱۳۵۰ از ساعت ۳ تا ۷ بعداز ظهر
شهریه ثبت‌نام در کلاس های مقدماتی (۳ ساعت در هفته) جهت نیمسال ۱۵۰۰ ریال و برای کلاس های سمعی و بصری (۷ ساعت در هفته) ۳۰۰۰ ریال میباشد .
کلاس ها از ۸ فوریه مطابق ۱۹ بهمن دائر میباشد . ۱ـ۳ آ ـ ۷۷۵۶۴

کتاب تلمود
یک کتاب ازسه‌هزارسال پیش
درباره ، خدا ، کائنات ، هستی ، پیدایش عالم . وحی ، الهام ، جهان آینده ، دنیای‌ارواح و فرشتگان‌وسرانجام انسان
فروش در کلیه فروشگاه های امیر کبیر (این کتاب رااز تلفن ۳۱۶۹۳۵ بخواهید تا به نشانی شما ارسال شود) و کتابفروشی نسترین خیابان بادری ، کتابفروشی تهران مقابل دانشگاه‌و فروشگاه کهن‌در خیابان شاه مقابل سینما نیاگارا و کتابخانه بروخیم خیابان فردوسی
شهرستانها : کتابفروشیهای معتبر .

علاقمندان زبان انگلیسی
انگلیسی را باید در انگلستان بین مردم انگلیسی زبان فراگرفت
مدرسه ANGLO-CONTINENTAL SCHOOL OF ENGLISH
کلاسهای‌مختلف سمعی و بصری و پانسیون نزد خانواده های انگلیسی برای کارمندان بانکها منشی‌ها مسئولین رستورانها و هتلها معلمین انگلیسی و سایر علاقمندان و همچنین کسانیکه مایل بادامه تحصیل هستند درشهرزیبای برنموس در تمام مدت سال و کلاسهای تابستانه درشهرهای لندن واکسفورد ترتیب داده است. جهت اطلاعات بیشتر و رزرو محل با نماینده ایران غیر از ایام تعطیل از ساعت ٤ الی ۷ بعداز ظهر به‌آدرس بین امیرآباد وشهرآرا خیابان صلح (سی‌متری کیشا) خیابان پانزدهم شماره ٤۵ تلفن ۶۳۵۳۱۵ مراجعه فرمائید .
۱ـ۳ آ ـ ۷۸۵۵۶

برای آنها که به‌تندرستی و نشاط روحی‌خود علاقمندند
برای آنها که بیمارند و برژیمهای غذائی نیازمندند
برای‌مادراینکه‌میخواهنداطفال تندرست‌وبارشداشته‌باشند
کتاب جسم‌وجان تالیف‌پروفسور محمدحسین‌حاجبی که شامل‌بسیاری مطالب‌سودمندو دانستنی میباشد مطالعه فرمایند
مرکز انتشار کتابفروشی زوار تهران شاه‌آباد

ورق‌فارسیت
تلفن مرکز فروش ۸۲۵۲۸۹
آ ـ ۷۷۳۵۰

دنیای‌ورزش
منتشر شد

Need five apartments with minimum two bedrooms, central heating, cooling, and Telephone facilities, Company lease and advance rentals.
Amirabad, Yusufabad, Abbasabad area preferred.
Please apply in English to P.O. Box 692 (AP) Tehran.

عیدی کارمندان دولت در دهه سوم اسفند پرداخت میشود

دستورالعمل پرداخت عیدی کارمندان دولت در دهه سوم اسفند ماه و حقوق و مزایای اسفند ماه کارکنان دولت در نیمه اول اسفند ماه آینده پرداخت خواهد شد.

امروز گفته شد دستورالعمل پرداخت عیدی مستخدمین‌دولت براساس عملکرد سالهای قبل معادل یک ماه حقوق است. ولی موعد پرداخت عیدی‌ومزان آن پس از تصویب هیات دولت که باحتمال قوی در دهه سوم اسفند ماه صورت میگیرد از اختیارات وزیران و مسئولان وزارتخانه‌ها و سازمانهای‌دولتی است.

دستورالعمل پرداخت عیدی جنبه کلی دارد و نحوه و میزان پرداخت عیدی بستگی‌به‌اعتباری خواهد داشت که در اختیار وزارتخانه ها و سازمانهای دولتی قرار داده میشود. طبق ضوابط موجود که تاکنون عمل شده، حداکثر پرداخت عیدی به مستخدمین دولت نباید از ۱۵۰۰ تومان تجاوز کند و حداقل پرداخت عیدی به رقم‌اعتبار وزارتخانه‌ها و سازمانهای دولتی بستگی دارد، بهمین جهت میزان‌عیدی کارکنان دولت نوسان خواهد داشت.

براساس‌همین ضوابط‌وزیران میتوانند تا یک هزار تومان با توجه به رضایت‌ازکارکرمند، عیدی بیشتر پرداخت کند.

در سال قبل (۴۹) دستور پرداخت حقوق و مزایای‌اسفند ماه در پانزدهم اسفند از طرف وزارت دارائی صادر شد و پرداخت عیدی کارکنان دولت نیز بتدریج از بیستم اسفند ماه شروع شد.

همچنین در سال پیش‌پاداش آخر سال که معروف به عیدی شده در بعضی دستگاهها کمتر از یک ماه حقوق بود و بالعکس در بعضی وزارتخانه نظیر وزارت دارائی با استفاده از عیدی منظور شده دربودجه و اعتبار ۲ درصد وصولی‌بمنظور تشویق کارمندان در وصول مالیات بیش از یک ماه‌حقوق پاداش پرداخت شد.

گزارش خبرنگار اطلاعات در این زمینه حاکی است هرسال در اسفند ماه دولت علاوه بر پرداخت حقوق و مزایا و عیدی به کارکنان دولت اقدام به پرداخت مبلغ قابل توجهی از مطالبات مقاطعه کاران نیز مینماید تا از این طریق دست موسسات خصوصی نیز برای پرداخت عیدی به کارکنان خود باز باشد.

خبرنگار ما اضافه‌میکندبطور کلی تعهدات‌و پرداختهای‌دولت در این ماه‌سنگین است وبرای جلوگیری از تاثیر پرداخت حقوق ومزایا و عیدی‌کارکنان دولت وپرداخت به‌مقاطعه‌کاران و سایرپرداختهای‌آخرسال روی قیمت‌ها این پرداختها بطور متناوب‌صورت میگیرد.

روزنامه البعث مردم را به‌مقاومت دعوت میکند!

دمشق ـ روزنامه «البعث» ارگان رسمی‌حزب حاکمه‌سوریه در سرمقاله خود ملت ایران را دعوت به مقاومت در برابردولت و تبدیل سلطنت ایران به پایگاه حمله به امپریالیسم کرده است.

مطلب این مقاله درست همان حرف هائی است که خرابکاران می گویند. این مقاله سند دیگری است که ارتباط خرابکاران و یاحداقل طرزتفکر مشترک آنان را با بیگانگان ثابت می کند.

مقاله البعث علیه دولتی به تحریر درآمده است که در قبال مسئله اعراب و اسرائیل همواره از آرمان های اعراب حمایت کرده است و در این موقع که جهان اسلام بیش‌ازهروقت دیگر به اتحاد و یکانگی احتیاج دارد این نفاق افکنی‌جز زیان اعراب‌واسلام‌نفعی ندارد آنها از این نکته غافل هستند که ملت ایران هدف های مقدس وآرمان های‌ملی‌خود راصمیمانه میپرستند و این سخنان‌مغرضانه رامورد تمسخر قرار میدهند.

سناتور صالح: مردم را باید به‌دوچرخه سواری تشویق کرد!

مجلس سنا امروز جلسه علنی داشت. در این جلسه که ساعت ۱۰ بامداد تشکیل گردید چند نفر از سناتورها بعنوان پیش ازدستور صحبت کردند و ۵ لایحه دولت مطرح و به تصویب رسید.

نطق رئیس سنا

در آغاز جلسه آقای مهندس شریف امامی رئیس مجلس سنا گفت:

همکاران اجمند استحضاردارند که امسال عید غدیر یعنی سرآغاز ولایت مولای‌متقیان و خلافت‌مطلق وبرحق امیرمومنان که‌از جشنهای خاص شیعیان است با روز شکر گزاری وبرگزاری آئین نیایش‌ملت ایران و مجالس دعا برای‌سلامت شاهنشاه مسلمان و با ایمان ما مقارن و مصادف بود.

دیروز قاطبه ملت ایران بمناسبت عید سعید غدیرکه انرا ازفرخنده‌ترین ایام وخجسته‌ترین اعیاد مذهبی میشمارد از یک طرف و بشکرانه رفع خطری که درپانزدهم بهمن ماه ۱۳۲۷در اثر مشیت‌الهی از وجود مبارک شاهنشاه صورت گرفت از سوی دیگر بجشن و چراغانی، وبرگزاری آئین‌شکر ـ گزاری و نیایش و دعا پرداختندو باستایش خدای یگانه که هستی بخش جهان وبوجود آورنده کون‌ـ مکان است احساسات‌پاك درونی وقلبی خود را نسبت به امام اول یعنی پیشوا و مقتدای حقیقی شیعیان آزادمرد جهان امیرمومنان علیه‌السلام و بمناسبت روز رفع خطر نسبت بشاهنشاه خود که‌از پیروان با ایمان و اخلاص آن‌امام بزرگوار است ظاهر و آشکار ساختند و از صمیم قلب در مقابل حکمت بالغو تفضلات واسعه الهی که در چنین روزی رهبر گرانقدر وشاهنشاه محبوب و دلسوز مارا از حادثه‌ای خطرناک رهائی بخشیدند و مشمول عنایات‌بیکران وتوجهات کامل خود قراردادند و از نقشه شوم خائنان رهائی بخشیدند سر تعظیم فرود وسجده شکر بجا آوردند.

اینک وظیفه خودمیداند که‌نخست عید سعید غدیر وسرآغاز ولایت امیرمومنان و مظهر صفات الهی را بکلیه شیعیان شریک و تهنیت عرض کند همچنین از صمیم قلب طول عمر وسلامت و سعادت‌وجود محبوب شاهنشاه اسلام پناه خود را که در سفر و حضر برای‌اعتلاء کشور و رفاه ملت با مجاهدت و فداکاری در اجرای برنامه‌های انقلابی‌و تحولات اجتماعی وتامین مصالح و منافع مردم این‌سرزمین وترویج اصول حقوق انسانی و بشری بذل‌مساعی وتلاش ومراقبت دائم میفرمایند ازخداوند مسئلت نمایم.

یادآوری گذشته

سناتور سید جلال‌الدین شادمان اولین ناطق پیش از دستور بودکه ابتدا عید غدیر خم را به مسلمانان جهان وشیعیان و پیروان مکتب علی و آنها که صمیمانه بعدالت اجتماعی دستورات این پیشوا و راد مرد بزرگ اسلام را اجراء میکنند تبریک بگویم.

ناطق آنگاه با اشاره به رفع‌خطر از وجود شاهنشاه اریامهر در روز پانزدهم بهمن ۱۳۲۷ گفت تمام کسانی که سنین عمر آنها ازچهل سال گذشته و هرکس از هرطبقه که باشند اگر کوچکترین ذره انصاف داشته باشند ونوارگذشته زمان را در این سی ساله اخیر از مقابل دیدگان خود بگذرانندو بیایند و بیاد آورند که روز ۲۵ شهریور ۱۳۲۰محمد رضاشاه‌پهلوی درجه اوضاع و احوالی‌بر تخت سلطنت نشسته و کشتی طوفان‌زده مملکت و ملت ایران را از کجا و چه شرایطی با چه‌تدبیر و استقامتی بساحل نجات امروزی رسانیده است، آنوقت با من همصدا خواهند شد تا بدعا از درگاه خداوند بخواهیم که بقای عمر ودوام سلطنت پربرکت چنین شاهنشاهی را مستدام بدارد.

ناطق افزود نجات شاهنشاه در حادثه پانزدهم بهمن و برباد‌رفتن نقشه‌ای که برای تجزیه کشور طرح کرده بودند، جز یك امر اعجاز آمیز و عنایت خاص پروردگار چیز دیگری نبود وبهمین دلیل ملت ایران باید بدرگاه‌خداوند شکر و سپاس فراوان بنماید.

با وقوع حادثه ۱۵ بهمن وروشن شدن نقشه خائنانه حزب توده‌این حزب غیر قانونی اعلام گردید ولی تحریکات، خرابکاریها ـ بی‌آبروئی ها ـ تهمت‌ها و بطور خلاصه‌برنامه خیانتکاران پایان نیافت بلکه هر روز بنوعی و تحت عنوان تازه‌ای بلوا ـ خرابکاری قتل و غارت ادامه داشت تا بالاخره در ۲۸ مرداد ۱۳۳۲ که‌مقدمات و زیربنای انقلاب‌سفیدایران فراهم گردیده که امروز نتایج آنرا می‌بینیم.

گزارش کمیته

سناتور سید جلال‌الدین شادمان آنگاه‌به تفصیل گزارشی ازاقدامات کمیته پنج نفری مجلس سنا مامور رسیدگی به وضع ایرانیان رانده شده از عراق باستحضار سناتور ها رسانید. متن گزارش فردا چاپ میشود.

دارو زیاد مصرف میشود

سناتوردکتر محسن حجازی درابتدای‌سخنان‌پیش از دستور خودگزارشی‌از بازدید خود از موسسه توان‌بخشی به سنا داد و آنگاه‌به‌تفصیل در مورد وضع ایرانیان رانده شده از عراق یا هموطنان به وطن بازگشته صحبت‌کرد. ناطق‌ضمن‌یادآوری هائی‌درمورد تغذیه درست مردم گفت متاسفانه در ایران دارو خیلی بیش از حدلازم و معمول در پزشکی مصرف میشود و اینکار درست نیست و به ضرر تندرستی قاطبه مردم تمام می‌شود.

سناتوردکتر محسن حجازی آنگاه در باره وظایف سازمان های خیریه صحبت کرد و تذکراتی‌دادو یاد آور شد ادای این دین به انسانیت توجه بزندگی‌زیر دستان است. باید امر بهداشت‌در موردهمه طبقات یکسان اعمال گردد. فقیر یا غنی را باید از معایب شب‌زنده‌داریها آگاه ساخت. آنان رااز صرف نوشابه الکلی و استعمال دخانیات برحذر داشت و از عواقب‌اعتیاد بدارو های آرام‌بخش باخبر ساخت.

دود اتوبوسها

سناتوردکتر جهانشاه صالح در آغاز نطق خود گفت هنوز دودوعفونت از پس‌گازاتوبوس ها از بین نرفته و برف اخیر علاوه‌براینکه سبب گردید معابر عمومی‌کثیف باشد، این‌اتوبوس ها هم آنقدر کثیف و گل‌آلود باشند که شیشه عقب و حتی نمره‌آنها مشخص نباشد. باید گفت‌که «گل بود و به سبزه نیز آراسته شد».

سناتوردکترصالح آنگاه‌گفت در سفر اخیر خود به آمریکا وعده‌دادم که لایحه هوای پاک در مجلس سنا مطرح است. متاسفانه در مراجعت دیدم که نه‌فقط این لایحه از کمیسیون هانگذشته به جلسه علنی‌نیامده لست بلکه دولت به بهانه تکمیل لایحه انرا گرفته و هنوز برنگردانده است.

من نمیدانم این چه وضعی است. سالها طول کشید. سمینار ها تشکیل شد تا لایحه هوای صاف تنظیم و به مجلس تقدیم گردد. جای تاسف است که باین موضوع مهم حیاتی تا این اندازه بی‌توجهی می‌شود.

سناتور دکتر صالح گفت هر گاه این لایحه در آینده‌نزدیک مطرح نشودبااجازه مقام‌ریاست طرحی‌را که تهیه نمودم و یقین دارم اغلب سناتور ها امضاء خواهند کرد تقدیم میکنم.

تشویق به دوچرخه سواری

سناتور دکتر صالح آنگاه به آینده‌ی جهان اشاره کردوگفت هر چقدر تمدن پیشرفت میکند و جمعیت زیاد میشود انفجار جمعیت را باهزاران معایب همراه‌خواهد داشت. در سال ۱۹۶۹ در آمریکا ۱۴۵۰ قتل شد و ۴٫۲۳۴٫۰۰۰ انواع و اقسام جرائم و بالاخره ۳۶۴۷۰ تجاوز بزور و هتك ناموس اتفاق افتاد و بطور مختصر در ۱۹۶۹ نسبت به ۲۸ جرایم ۱۲ درصد زیادتر شده است.

سناتور دکتر صالح آنگاه در باره سالم سازی محیط وهوای پاك تذکراتی دادو گفت یکی از وسایل جلوگیری از آلودگی هوا تشویق مردم به دوچرخه سواری است.

بقیه در صفحه ۴

اولین دسته مشمولین فردا اعزام میشوند

فردا اولین دسته مشمولین عادی شهرستان های جنوبی کشور به مراکز آموزشی اعزام میشوند.

بیش از یکهزار نفر از مشمولین عادی‌مناطق جنوبی کشور مقیم تهران که قبلا برای اعزام به خدمت وظیفه نام‌نویسی کرده‌اند و برگ آماده بخدمت دردست دارند، در ساعت هفت بامداد در محل استادیوم ورزشی کارگران حضور خواهند یافت و پس از ثبت‌نام در دفاتر مخصوص‌گروه‌بندی، با اتوبوس هائی که آماده است به مراکز آموزشی اعزام‌میشوند تا پس‌از انتخاب بهترین مشمول بخدمت وظیفه عمومی درآیند.

خبرنگار اطلاعات گزارش‌می دهد:

اعزام اولین دسته مشمولین عادی مناطق جنوبی کشورساکن تهران، مربوطبه متولدین‌سال ۱۳۳۱ میباشد و مشمولین عادی متولد ۱۳۳۰ در روز دوشنبه پس‌فردا به‌مراکز آموزشی‌اعزام خواهند شد.

خبرنگار ما در گزارش خود اضافه کرده است:

کلیه مشمولین عادی متولدین ۱۳۲۳ الی۱۳۲۹حوزه‌شهرستان های جنوب کشور ساکن تهران و غائبین حوزه های مرکزی و شهرستان های‌غرب کشورساکن تهران که برگ آماده بخدمت دریافت کرده‌اند روز سه‌شنبه ۱۹ بهمن ماه به مراکز آموزشی اعزام خواهند شد.

ترقی قیمت سبزی‌ها

بعلت برف و سرمای شدید

مردم تهران با کمبود انواع سبزی‌ها روبرو شده‌اند. سبزیکاریهای اطراف شهر بطور کلی زیر برف مدفون گردیده و قیمت سبزی بطور سرسام‌آور بالا رفته است. درمیدان‌سبزی تهران تره و سایر سبزی‌ها حکم کیمیا را دارد وبا آنکه بارفروشان روزانه صدها تن سبزی از اهواز و بندرعباس به تهران می‌آورند باز سبزی در سبزی فروشی‌ها کم است و قیمت سبزی‌ها بطور سرسام‌آور بالا رفته است.

خبرنگار اطلاعات امروز حداقل قیمت انواع سبزی‌ها را در تهران بشرح زیر اطلاع میدهد: شنبلیله کیلوئی ۱۰۰ ریال. شبت کیلوئی ۴۰ریال. گشنیز کیلوئی ۳۵ ریال. تره کیلوئی۴۵ریال. جعفری‌کیلوئی ۲۵ ریال. کاهو کیلوئی ۱۰ ریال. پیاز کیلوئی ۱۸ ریال. سیب زمینی کیلوئی ۲۰ ریال. شاهی کیلوئی ۲۵ ریال. ترب کیلوئی ۲۰ ریال.

تلویزیون بر جام جهان نما
مجهز به ماسك مخصوص که چشم‌ها را خسته نمیکند

سرکار خانم فاطمه یثربی رئیس دبیرستان هنر اولیای دانش آموزان از زحمات بیدریغ سرکاردرامور کارهای محوله صمیمانه قدردانی میکنند.
از طرف انجمن خانه‌ومدرسه‌دبیرستان هنر ـ احمدکولار

دستگاه کنترل جوهر خودنویس لامی

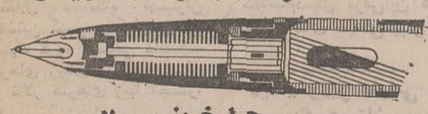

چرا خودنویس لامی
بهتر و روانتر از سایر قلمها مینویسد؟
به شکل فوق توجه فرمائید ـ دستگاه کنترل جوهراختصاصی خودنویسهای لامی سبب می شود که به‌محض تماس‌برزوی کاغذ خودنویس به نرمی وروانی بنویسد.

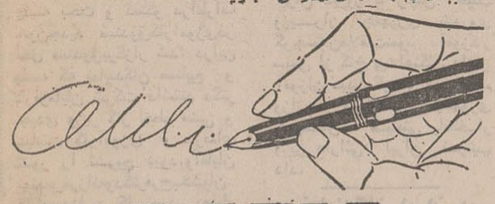

LAMY
محبوبترین قلم خودنویس جهان

مؤسسه انتشارات امیرکبیر
دافنه دوموریه
میکدهٔ ژامائیک
ترجمهٔ ب.ف. جلوه

پروك جوانان ویگ سربازان
I.B.S.
هیرپیس آقایان
گیسوی نوی و پوش بانوان
بدون پیش قسط باقساط ماهانه
فقط ۲۰ تومان
I.B.S.
پهلوی‌جنب‌سینما امپایر تلفن ۶۲۳۹۰۰

نوار کاست پرشده آهنگهای ایرانی و خارجی
استریودیسکو ـ روزولت شمالی بین میدان ۲۵ شهریور و پمپ بنزین تلفن ۸۳۶۷۹۶ ۱ـ۵ آ ـ ۷۷۳۶۸

منوچهر وثوق
کوکوش
سپهر نیا
آمون بی ستاره

حالا دیگه..... هرچی بگی میارزه
بشکن!

مینا
بزرگترین تولیدکننده انواع لوازم چینی بهداشتی استاندارد شده در ایران

مینا
روشوئی درمدلها ورنگهای مختلف

مینا
توالت شرقی وغربی درمدلها ورنگهای مختلف

مینا
بیده در رنگهای مختلف

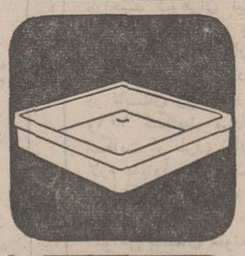

مینا
زیردوشی در مدلهای مختلف

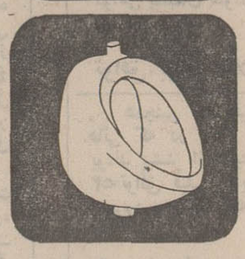

مینا
پیسوار دررنگهای مختلف ولوازم توکاری
ظریف، زیبا، مجلل
درمجلل ترین ساختمانها و بزرگترین آپارتمانها از محصولات چینی بهداشتی مینا استفاده میشود
فروش: کلیه فروشگاههای معتبر

بانك اعتبارات تعاونی توزیع

۴۵
بورس تحصیلی
باحق واگذاری
۱۵ بورس دبستانی حداکثر ۶ ساله هرکدام ماهانه ۵٫۰۰۰ ریال
۱۵ بورس دبیرستانی حداکثر ۶ ساله هرکدام ماهانه ۵٫۰۰۰ ریال
۱۵ بورس دانشگاهی حداکثر ۴ ساله هرکدام ماهانه ۱۵٫۰۰۰ریال
برای داخل و ۲۰۰ دلار برای خارج ازکشور
برندگان بورس تحصیلی، پس ازخاتمه تحصیل، چنانچه مایل باشند باحقوق کمی دربانك استخدام خواهندشد

۱۵ وام خانه
ده ساله بدون بهره
۱۰۰ برابر موجودی هر برنده
حداکثر تا ۱٫۵۰۰٫۰۰۰ ریال

۹٫۰۰۰٫۰۰۰ ریال
جوایز نقدی
از ۵٫۰۰۰ ریال
تا ۱٫۰۰۰٫۰۰۰ ریال

بانك اعتبارات تعاونی توزیع مبتکرجوایز فرهنگی

لباس نو و دست دوم بفروش میرسد
انتهای روزولت کوچه جنب پمپ بنزین پلاك ۲۷

سومین کنفرانس ریاضی کشور

سومین کنفرانس ریاضی کشور از نهم تا دوازدهم فروردین ماه ۱۳۵۱ با شرکت دانشمندان ریاضی داخلی‌و خارجی در دانشگاه ملی ایران برگزار خواهد شد.

حالا دیگه..... هرچی بگی میارزه
بشکن!

امور دانشجوئی

خبرهای کوتاه

تلگرام شادباش شاهنشاه

از جانب شاهنشاه آریامهر بمناسبت سالروز اعلام استقلال سیلان تلگرام شادباشی به عنوان حضرت فرماندار کل سیلان به کلمبو مخابره شد.

سالروز استقلال دانشگاه تهران

صبح دیروز بمناسبت سالروز استقلال دانشگاه تهران رئیس دانشگاه تهران باتفاق اعضای شورا و نمایندگان دانشجویان در آرامگاه اعیحضرت رضاشاه کبیر حضور یافتند و با نثار تاج گل ادای احترام کردند.

همچنین صبح دیروز کلنگ ساختمان دانشکده الهیات و معارف اسلامی وسیله رئیس دانشگاه تهران بزمین زده‌شد.

بعد از ظهر پنجشنبه نیز بمناسبت سالروز تاسیس و استقلال دانشگاه تهران نخستین کنسرت «کوارتت‌زهی» بوسیله گروه موسیقی دانشکده هنرهای زیبای دانشگاه تهران در تالار هنرهای زیبا اجرا شد.

سیاست کارآموزی وحرفه‌ای کشور

امروز باحضور وزیر کاریک جلسه بحث و گفتگو دراطراف قانون‌جدید صندوق‌کارآموزی‌در محل صندوق‌برگزار شد. دراین جلسه که نمایندگان صنایع و کارفرمایان شرکت داشتند دکتر مجیدی وزیر کار خط مشی و سیاست کارآموزی و حرفه‌ای کشور را تشریح نمود.وآقایان مهندس‌فرزانه‌ودکترفرخ‌بخشیان معاون وزارت کار ومدیر عامل صندوق کارآموزی در باره نیاز صنایع مملکت به نیروی ماهر صحبت کردند.

کلاس کارآموزی اجرای مرحله‌دوم‌قانون‌استخدام

امروز کلاس کارآموزی اجرای مرحله دوم قانون استخدام‌کشوری برای‌معلمان درانستیتو مدیریت و برنامه ریزی افتتاح گردید دراین کلاس۷۰ نفر از کارشناسان سازمان امور اداری و استخدامی کشور و اداره‌کل امور اداری وزارت آموزش‌و پرورش و روسای کارگزینی نواحی تهران شرکت دارند و پس از پایان کلاس که یك هفته بطول میانجامد به شهرستان ها اعزام خواهند شد تا درصدور ابلاغ اجرای مرحله دوم برای معلمان با روسای کارگزینی در محل همکاری کنند.

بازگشت رئیس اتاق بازرگانی

سناتور دکتر طاهر ضیائی رئیس اتاق بازرگانی وصنایع و معادن ایران که در راس هیئت اقتصادی ایران به‌مصر و چکسلواکی سفر کرده‌بود، دیشب به تهران باز گشت.

مشاور بهداشت‌جهانی

از طرف سازمان بهداشت جهانی آقای دکتر جهانشاه صالح برای مرتبه چهارم بمدت دو سال به عنوان مشاور و کارشناس‌در رشته آموزش‌علوم پزشکی و شعب وابسته‌انتخاب شد.

جلسه هیات امناء

هیئت امنای مدرسه عالی ریاضیات و مدیریت اقتصادی کرج روز پنجشنبه گذشته به ریاست سناتور دکتر جهانشاه صالح و با شرکت دکترکاردان نائم‌مقام وزیر علوم و آموزش‌عالی در هیئت‌امناء تشکیل شد. خط مشی آموزشی و مقررات استخدامی و مالی مدرسه در این جلسه تعیین گردید.

افتتاح درمانگاه

ششمین درمانگاه سازمان بیمه های‌اجتماعی دراصفهان در محله کارگر نشین‌طوقچی افتتاح شد. این درمانگاه در اجرای برنامه گسترش واحد های درمانی سازمان بیمه های اجتماعی در نقاط کارگر نشین شهرها که از یکسال پیش بموقع اجرا گذاشته شده است آغاز بکار می‌کند.

پذیرائی علیاحضرت ملکه پهلوی

بشکرانه سلامت شاهنشاه آریامهر دیروز دو هزار تن از طرف‌علیاحضرت ملکه‌پهلوی در شاهدشت کرج به ناهار دعوت شدند.

طلا مثقالی‌ده ریال ترقی کرد

قیمت طلا دربازار آزاد امروزمجددا هر مثقال ۱۰ ریال‌ترقی کرد و به مثقالی ۸۰ریال رسید.

قیمت مسکوکات‌نیز ترقی کرد و قیمت‌پهلوی به ۹۵۰ ریال، نیم‌پهلوی ٤۹۰ ریال وربع پهلوی ۲۵۵ ریال رسید.

افزایش قیمت طلا در بازار آزاد ازاواسط هفته گذشته‌بدنبال ترقی‌این فلزدر بورس های جهانی پیش‌آمده است.

دیدار وزیر دارائی از گرجستان

رادیو مسکو ـ گزارش رسیده از تفلیس پایتخت گرجستان حاکیست که آقای جمشید آموزگار وزیر دارائی ایران دیروز با رئیس هیئت وزیران جمهوری شوروی گرجستان‌ملاقات‌نمود. آموزگار سپس از کاخ پیشاهنگان دانش آموزان دیدن کرد و عصرهنگام وزارت دارائی جمهوری گرجستان، ضیافتی بافتخار وزیر دارائی ایران ترتیب داد.

نمایندگان ایران در اجلاسیه کارشناسان سنتو

بیستمین‌اجلاسیه کارشناسان اقتصادی سنتو با شرکت هیئت های نمایندگی‌پنج کشور عضو منطقه از ۱۸الی۲۰ بهمن ماه جاری در انکارا تشکیل خواهد شد. ریاست هیئت نمایندگی ایران در این اجلاسیه با جواد رجب زاده رایزن سفارت شاهنشاهی در انکارا است و اعضاءعبارتنداز دکترمحمدهادی ادهم مدیرکل وزارت بهداری، اسمعیل نوروزاده‌مدیر کل‌راه‌آهن، منوچهر ایازی نماینده وزارت کشاورزی، محمدعلی معزی از وزارت امورخارجه،مسیح فامور زاده از وزارت‌راه،مجید وثوقی از وزارت‌پست و تلگراف وتلفن ومهدی جهان‌آرای از وزارت اقتصاد.

۳۸ هزار تخت و ۹۳۰۰ طبیب

سمینار روسای‌آزمایشگاه ها امروز وسیله‌آقای دکتر شاهقلی وزیربهداری در شهرستان‌اهواز افتتاح شد.وزیر بهداری دراین سمینار ضمن ابراز مطالبی بیرامون پیشرفت بهداشت‌کشور گفت تعداد پزشکان کشور به ۹۳۰۰ نفر بالغ گردیده است و تاکنون ۲۳درصد از پزشکان‌در روستا ها و بخشها خدمت می کنند تعدادتخت‌های بیمارستانی درکشور درحال حاضر بالغ بر ۴۸۰۰۰ است.

درخواست وزارت بهداری مصر

نظر باینکه واکسن های تهیه شده درایران مطابق‌با استانداردهای بین‌المللی‌ومورد اعتماد می‌باشدطبق‌درخواست وزیر بهداری مصر ازوزارت بهداری ایران یك میلیون «دز» واکسن گزاز به آن دولت‌اهداء گردید.

مذاکرات ایران و ترکیه برای باز کردن راه‌آهن

مذاکرات راه‌آهن ایران و ترکیه برای‌بازکردن راه آهن مرزی دو کشور آغاز می شود.

رایمن‌مدیر روابط بین‌المللی راه آهن برای همین منظور به آنکارا عزیمت کرد.

راه‌آهن ایران ـ اروپا از یکماه پیش بعلت برف و بوران در منطقه سیواس و تاتوان مسدود شد و راه‌آهن ترکیه اعلام داشت که بعلت سختی شرائط طبیعی این راه‌آهن را تارفع انقلاب هوا مسدود اعلام میدارد.

عزیمت به لندن

چهار روز قبل سناتور دکتر عباس نفیسی‌دوچار کسالت شد ودر بیمارستان مهر بستری گردیدوعصر روز چهارشنبه‌عازم لندن ودریکی‌از بیمارستانهاتحت معالجه و مداوا قرار گرفت.

نمایشگاه لباس ملل کشور های شرق

در موزه دولتی هنرهای ملل شرق در مسکو، نمایشگاهی تحت عنوان البسه ملل کشور های شرق گشایش یافت.

دراین نمایشگاه البسه ملل بیست کشور به معرض تماشا گذارده شده است. بخش بزرگی از نمایشگاه به نمایش البسه ایران اختصاص دارد و بازدید کنندگان با توجه زیادی لباس‌هائی را که در دوران مختلف در ایران میپوشیدند تماشا میکنند. علاوه براین در این نمایشگاه، نقاشی های متعلق بدوره اول قرن نوزدهم بمعرض تماشا گذاشته شده است که‌امکان میدهد تصورات درباره‌البسه‌ایرانی در آن زمان و درباره جواهرات مخصوص لباس‌های رسمی مردان وزنان تکمیل شود.

پیش بینی هوا

هوای استان آذربایجان وگیلان و شهرستان های غربی‌ایران ابری با ریزش برف متناوب. هوای‌استان های خوزستان و مازندران قسمتی بتدریج ابری همراه با بارندگیهای پراکنده هوای استان های‌فارس واصفهان کمی ابری که بتدریج بر مقدار ابرها افزوده میشود. هوای تهران قسمتی ابری که بتدریج بر مقدار ابرها افزوده میشود. هوای بقیه نقاط ایران صاف تا کمی ابری پیش بینی میشود. گرمترین نقطه چاه بهار احداکثر ۱۹ درجه. سرد ترین نقطه مشهد با حداکثر ۵ درجه زیر صفر و حداقل ۲۵ درجه زیر صفر بود. حداکثر درجه حرارت‌تهران یکدرجه بالای صفر وحداقل ۸ درجه زیر صفر بوده‌است.

تقاضای استانداری تهران از مسافران

صور تحساب را برای استاندار بفرستید

هشتادمهمانخانه در جاده های استان مرکز به علت گرانفروشی و اجحاف‌بمسافران بسته شده‌اند.

مسافران شاکی می توانند با ارسال صورت حساب ومدارک گرانفروشی به‌استانداری‌تهران، کافه‌چی‌ها را مورد تعقیب قرار دهند.

دکترسید ضیاءالدین شادمان استاندار تهران ضمن اعلام این مطالب اظهار داشت:

درجاده های اطراف تهران حدود ۳۰۵ باب مهمانخانه و قهوه‌خانه وجوددارد که اکثرا فاقد پروانه کسب می باشند، بهمین دلیل اکیپ های بازرس تعداد ۱۴۲ کافه رستوران بین راهها را تسلیم دادگاههای مربوطه کرده‌اند.

استاندار مرکزی‌افزود: برای فراهم کردن تسهیلات و رفاه مسافران درایام عید برنامه ویژه‌ای تنظیم گردیده‌است و به فرمانداران استان مرکز دستورداده شده‌است تا وضع بهداشتی و نرخهای کافه های بین‌راهی‌را مورد کنترل قراردهند وامیدواریم باهمکاری مسافران از هرگونه اجحاف و گران ـ فروشی مهمانخانه داران بین راه جلوگیری بعمل آید

دکترشادمان درپایان گفتگوی خود با خبرنگار اطلاعات از مسافران خواهش کرد تا در صورت مشاهده اجحاف ازطرف کافه‌های بین‌راه صورت حساب مربوطه را به فرمانداریها و یا به ادرس تهران « استاندار تهران » ارسال دارند واطمینان داشته‌باشند که فورابه‌شکایت آنها رسیدگی و متخلفین مورد تعقیب قرار خواهند گرفت.

خبرنگار اطلاعات می‌نویسد: ازروز ۲۷ اسفند تا ۱۵ فروردین سال آینده دواکیپ‌ازبازرسان استانداری تهران کنترل نرخ اجناس کافه های میان‌راه را عهده‌دار خواهند شدودرصورت مشاهده گرانفروشی کافه های متخلفین‌را خواهند بست.

فرزند سفیر آلمان در ایران کشته شد

«الکساندرفون‌لیلینفیلد» پسربانزده ساله سفیرآلمان بریروز هنگام‌پاک کردن تفنگ‌دولول سگاری خودو تیری که بطور ناگهانی‌از ان‌خارج شد کشته شد.

این حادثه در منزل سفیرآلمان در الهیه و در ساعت‌دوونیم بعداز ظهر پنجشنبه اتفاق افتاد وهنگام وقوع حادثه سفیر المان در منزل نبود اما لحظاتی پس از بازگشت با جسد بی‌جان فرزندش‌روبروشد.

سفیر آلمان دارای سه پسر و دو دختر است و باحادثه دیروز جوانترین پسر خود را از دست داد.

فرزند مقتول سفیر المان همانند پدر ودوبرادر دیگرش علاقه وافری به شکار وورزش داشت و اواهنگ شکار داشت و سرگرم پاک کردن اسلحه بود که ناگهان این واقعه بوقوع پیوست.

گلوله‌ای که بطور ناگهانی از اسلحه خارج شد به زیر چانه الکساندر اصابت کرد ووی رابه هلاکت رسانید.

الکساندر مقتول که دانش آموز دبیرستان ایران‌زمین‌بود ودوستان او امروز در مرگش عزاداری‌کردند

روز پنجشنبه پس از صرف ناهار تصمیم داشت برای شکاربه‌شاهرود برود.

سفارت آلمان دیشب مرگ فرزند سفیر آلمان را باصدور اطلاعیه کوچکی رسما اعلام کرد.

دراین‌اطلاعیه گفته شده«الکساندر لیلینفیلد» فرزند پانزده ساله سفیر آلمان در دربار شاهنشاهی بطور اتفاقی بعد ازظهر پنجشنبه هنگام پاک کردن اسلحه ودر آستانه‌یک سفر شکارکشته شد.

شمال و جنوب ابری ، بارانی و برفی خواهد بود

هوای تهران مبهم‌است

از شمال و جنوب دو سیستم هوا بایران نفوذ میکندودر دو روز آینده هوای ایران در شمال و جنوب ابری و بارانی و برفی خواهدبود.

هوای تهران در این دو روز مبهم است زیرا اگر سیستم شمالی از کوههای البرز بگذرد در وضع هوای تهران اثر خواهد گذاشت و در غیر آن هوای این شهردگرگون نخواهد شد.

هوائی که از شمال نفوذ میکند سواحل شمالی،گیلان و مازندران و آذربایجان و غرب و مرکزایران را گرفته و در این نقاط برف خواهدبارید احتمال نفوذ وسیع‌این سیستم بمرکز ایران کم است و روی این اصل هوا شناسی اعلام کرد که برای هوای مرکز ایران جز ارتفاعات البرز که برفی است پیش بینی صریحی نمیتواند بکند.

سیستم جنوبی از جنوب و جنوب غرب وارد ایران شده و خوزستان فارس، کرمان، سواحل خلیج‌فارس و دریای عمان را گرفته و بسوی شمال میرود این سیستم در این ایالات بارندگی داده و میدهد.

هوا شناسی امروز اعلام داشت که سرمای هوای تهران دیشب مدت چهار ساعت متوالی منهای هشت درجه زیر صفر ثابت ماند و موجب انجماد فوری‌گردید. هوا شناسی اعلام کرد هوای ایران طی‌دوروز آینده‌دودرجه‌گرم میشود.

محاکمه ۲۰ نفر دیگر از خرابکاران

فردا درداگاه نظامی بطورعلنی آغازمیشود

★ دادستان و کلیه متهمان دادگاه‌قبلی از رای صادره تجدید نظر خواستند

صبح فردا دسته‌ای دیگر از متهمین به تخریب و شرکت در توطئه در دادگاه نظامی‌محاکمه میشوند.

این گروه از متهمین که با اعمال خرابکاری و تجاوزوطرح نقشه‌های تخریب قصدبرهم‌زدن امنیت کشور را داشتند طی ماههای اخیر توسط ماموران انتظامی دستگیر شده‌اند.

اکنون که پرونده آنهادرمراحل بازپرسی کامل شده وادعانامه دادستان صادر گردیده پرونده جهت رسیدگی و صدور رای‌به دادگاه ارسال شده است.

تعداد گروه متهمین عملیات خرابکاری که فردا در دادگاه نظامی محاکمه خواهند شد۲۰ نفر است و ورود علاقمندان در جلسات دادرسی آنها آزادمی‌باشد. زیرا محاکمه علنی‌است

تقاضای تجدید نظر

خبرنگار اطلاعات‌در گزارش خود اضافه کرده است:دادستان دادگاه نظامی برای ۱۷ نفر از محکومین گروه ۲۳ نفری‌که محاکمه آنها هفته قبل به‌پایان رسید تقاضای تجدید نظرکرده است.

ضمنا کلیه محکومین نیز از رای دادگاه تقاضای تجدیدنظر کرده‌اند.

دادستان جز ۶نفر محکومین باعدام، مجازات سایرین حتی محکومین به حبس ابدرا کافی ندانسته و بهمین جهت ازرای صادره فرجام خواسته است.

رسیدگی در تجدید نظر

باتقاضای تجدید نظردادستان ومحکومین مجدداً این۲۳نفردر دادگاه‌نظامی تجدیدنظرمحاکمه خواهند شد. این محاکمه نیز دردادگاه نظامی بزودی آغاز میشودو رای قطعی صادرخواهد گردید.

شوروی وهلند برندگان نخستین‌مدالهای طلای‌بازیهای المپیك زمستانی

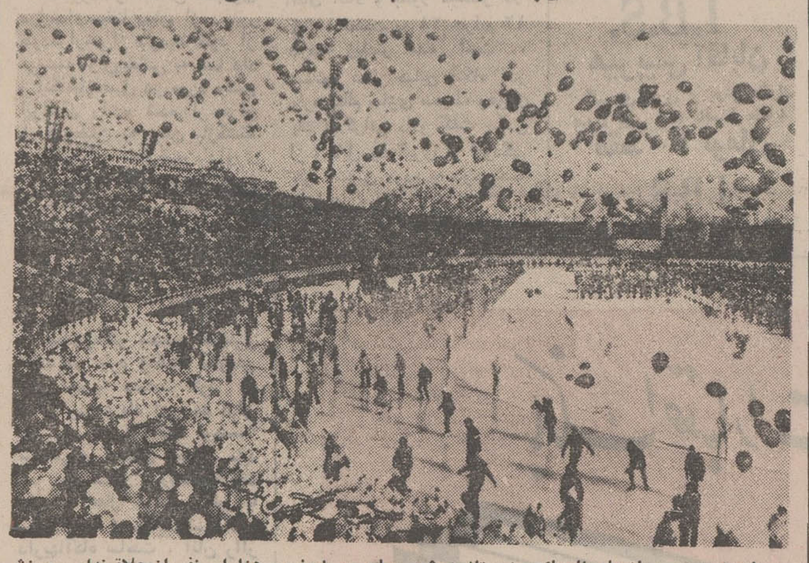

یازدهمین دوره بازیهای المپیك زمستانی‌درشهر«ساپورو» باحضور هزاران نفر از علاقمندان ورزش گشایش یافت ، و هزاران بادکنك رنگی‌باین مناسبت به هوا فرستاده شد.
درعکس منظره‌ای از مراسم‌گشایش بازیهای المپیك زمستانی دیده میشود.

یازدهمین دوره بازیهای المپیک زمستانی که صبح پنجشنبه هفته پیش بوسیله‌امپراطور هیروهیتو پادشاه ژاپن در شهر ساپورو در این کشور افتتاح گردید ،امروز سومین‌روزخودراپشت سرگذاشت.

دیروز نخستین مدالهای طلای این دوره از بازیهای المپیک زمستانی در دو رشته ۳۰ کیلومتر اسکی استقامتو ۵۰۰۰ مترپاتیناژ سرعت داده شدکه‌روسها وهلندی ها برندگان آن‌بودند.

در رشته ۳۰ کیلو متر اسکی استقامت، ویاچسلاوودنین قهرمان ۳۰ ساله‌شوروی‌دربرابر دوقهرمان نروژی، پال‌تیلدرم وجونز هارویکن به‌پیروزی رسید و مدال طلای این رشته را تصاحب کرد.

در ۵۰۰۰ متر پاتیناژ سرعت، قهرمان ۲۷ ساله جهان،آردشنک هلندی براحتی در برابر رقبای نروژی خود،گرونولدواستن‌استنسن پیروز شد وعنوان قهرمانی‌راکسب کرد.

باین ترتیب روسها و هلندیهاهر یک برنده یک مدال طلا شدند در حالیکه نروژیها بنوبه خود صاحب ٤مدال ، ۲نقره‌و ۲ برنز گردیدند.

نتیجه های‌بدست آمده در روز اول‌بازیها بهیچ‌وجه دور از انتظار مفسران نبود چه ودنین قهرمان جهان‌درسال۱۹۷۰وشنکرکوردار جهان می‌باشند و پیروزی آنهااز قبل‌پیش‌بینی‌شده بود.

بجز۲ مسابقه روز جمعه که روسها و هلندیها صاحب نخستین مدالهای طلا شدند ، لیکن درپایان مسابقات امروزتاکنون ورزشکاران آلمانی باکسب ۲مدال‌طلاو۱ نقره درجدول رده‌بندی مدالها در صدر قرار دارند.

بدنبال آلمان‌غربی، تیم های آلمان شرقی، شوروی و سویس هریک بایک مدال نقره و برنز دوم می‌باشند.

ولی تاکنون تیم‌نروژ با کسب ۳ مدال نقره و۲مدال برنز صاحب بیشترین مدال شده است گرچه بعداز هلند بایک‌مدال‌طلا، درجای ششم قرار دارد.

قسط بندی مالیات اصناف

براساس‌بخشنامه‌ای‌که وزارت دارائی صادرکرد مالیات‌اصناف تاپایان سال ۱۳۵۱ تقسیط می شود. مشروط باینکه نیمی از بدهی مالیاتی اصناف تا آخر سال جاری پرداخت شود و بقیه تاپایان سال آینده تقسیط گردد.

وزارت دارائی دراین‌بخشنامه که به حوزه های مالیاتی ابلاغ شد تاکیدنمود که تقسیط مالیات اصناف دراختیار حوزه های مالیاتی است‌و درصورتی‌تقاضای تقسیط این گونه مودیان مورد موافقت قرار میگیرد که امکان عدم پرداخت دفعتا برای مودی وجود نداشته باشد.

همچنین دراین دستور اضافه شده‌تقسیط مالیات‌اصناف شامل مشاغل مورد اشاره در ماده ۶۳ قانون مالیات بردرآمد است.

براساس ماده ۶۳ قانون مالیات بردرآمد مشاغل مشمول این ماده داشتن درآمد سالانه مستمر و درآمد سالانه بیش از ۶۰ هزار ریال است.

وزارت دارائی درمورد سایر مودیان به حوزه های مالیاتی تهران و پیشکاریهای شهرستان ها دستور داده است نسبت‌به بدهی مالیاتی آنان حداکثر تا نیمه‌اول اسفندماه آینده تقسیط نمایند.

فصل سقوط بهمن در راههای کوهستانی آغاز شد

وزارت‌راه امروز اعلام داشت که در زمستان امسال سیزده نوبت‌در راهها برف باریده و ارتفاع‌متوسط برف در راههای کوهستانی دومتر ودر جلگه‌ها یک متر است و ماموران در راهها بیش از بیست میلیون متر مکعب برف‌روبی‌کرده‌اند طبق اعلامیه‌ی وزارت راه فصل سقوط بهمن در راههای کوهستانی آغاز گردیده بهمین جهت خطر سقوط بهمن زیاد شده است واز سیزده نوبت بارش برف پشته‌های عظیمی به صورت بهمن در روی کوهها و سراشیبی‌ها و ارتفاعات مشرف به راهها در کمین است.

در راههای ایران و بخصوص راه هراز و چالوس فصل ریزش بهمن شروع شده و برای مراقبت از راه ،ماموران در مسیر جاده‌ها به نگهبانی گمارده شده اند.

تهران هرماه ۱۲۲۵ طلاق دارد

تمایل مردان به ۲ زن داشتن زیاد شده

نوشیروان کیهانی‌زاده

آماری که امروز وزارت‌دادگستری درباره دادگاه های حمایت‌خانواده‌تهران در پائیزامسال منتشرساخت نشان میدهد که‌تعداد طلاق در دوسال گذشته ثابت مانده‌و گواهیهای عدم‌امکان سازش از رقم ۱۲۲۵ در هر ماه تجاوز نکرده‌است.

وزارت‌دادگستری اعلام کرده‌است که درپائیز امسال (مهر ، آبان وآذر)دادگاه های حمایت‌خانواده تهران ۳ هزارو ۶۷۴ گواهی‌عدم‌امکان‌سازش‌صادر کردند،این رقم تقریبا برابرتعداد گواهیهای طلاق‌در بهارامسال وتابستان‌پارسال‌است. در بهار امسال ۳هزار و۵۸۴ ودرتابستان وزمستان گذشته به ترتیب ۳هزارو ۶۴۲ و ۳ هزارو ۵۸۸ حکم طلاق صادر شد حال آنکه تابستان امسال این رقم ۲هزارو ۹۹۴ بود.

مقایسه

بررسی آمار طلاق در ٤ سال‌و هفت ماهی که از اجرای قانون حمایت‌خانواده می‌گذرد نشان میدهد که تعداد گواهی عدم‌امکان سازش در نخستین ماه پس‌از اجرای قانون حمایت خانواده از ۴۰۰ تجاوز نکرد واین رقم در طول سال ۱۳۴۷ تقریباثابت بود ، بطوری که در این‌سال تهران ۵ هزارو ۹۴۶ طلاق داشت.

درسال ۱۳۴۸ تعدادطلاق بالا رفت و از سال گذشته ثابت ماند باوجود این، هنوز تعداد طلاق‌به‌حدقبل از قانون‌حمایت خانواده نرسیده‌است. در آن‌تاریخ‌طلاق یکطرفه و دراراده شوهر بود حال‌آنکه قانون حمایت خانواده آن را موکول‌به حکم دادگاه کرده‌است‌و در صورتی دادگاه با طلاق موافقت می کندکه یکی از طرفین یامعتاد به الکل ، موادمخدرو قمارباشد ویازندگی خانوادگی را ترك گفته باشدو یابه زندان طولانی محکوم شده و یا دو طرف باطلاق موافقت‌کرده باشند.

شاکیان

آماری که امروز انتشاریافت ازنظر شاکیان نیز درخور ملاحظه و بحث‌است. تعداد شکایات در تهران ثابت و در حدود ٤هزارو ۷۰۰ شکایت در ۳ ماه است ، ولی نکته‌ای که قابل ذکراست این‌است که تعداد شکایت‌زنان ومردان تقریبا باهم برابرشده‌است ، یعنی به همان نسبت که زنان از شوهرانشان ناراحتند شوهران نیز از همسرانشان‌به تنگ آمده‌اند. در پائیزامسال در برابر ۲۳۴۰ شکایت مردان ، زنان نیز۱۹۸۲ شکایت تسلیم‌داشتند ، ولی این تفاوت در تابستان زیاد بود و در برابر ۲هزار و۱۰۶ شکایت مردان بیش از ۱۴۸۰ شکایت از طرف زنان تسلیم نشده‌بود. لازم به‌یادآوری است که همه‌گواهی های عدم‌امکان سازش به طلاق ختم نمی‌شود ممکن است طرفین دعوی پس از دریافت گواهی پشیمان شوندوبه‌زندگانی‌زناشوئی خود ادامه دهند.

توافق برسر طلاق

همچنین در پائیز عده زن وشوهر هائی که در مورد طلاق توافق کرده بودند بیشتر از همیشه بود. درتابستان ۵۴«توافق قبلی» به دادگاه ها اعلام شده‌بود ، حال آنکه در پائیز این‌رقم‌به «۱۱۵» رسید.

تعدد زوجات

درمورد تعددزوجات مراجعات مردان روبه‌افزایش است ، اما دادگاه های حمایت خانواده تهران در ۳ ماه پائیز فقط با دوزنه‌شدن ۲۴مرد موافقت‌کردند.

تعداد دادگاه های حمایت خانواده تهران فعلا ۱۳ شعبه‌است که به‌زودی دو دادگاه دیگر به این شعب اضافه می‌شود.

جای گلوله روی «در» مغازه. می‌گویند مهاجمان به اتومبیل بانک بازرگانی ، پنج گلوله شلیک کردند که یکی ـ دو گلوله‌به‌افسرراهنمائی و بقیه به درو دیوار اطراف‌اصابت‌کرد.

درحمله باتومبیل حامل پولهای بانك بازرگانی

۲۶۰ هزار تومان بسرقت رفت

ویك افسر راهنمائی کشته شد

ستوان چاوشی
افسر بیگناهی که کشته شد.

بعدازظهر پنجشنبه درخیابان فرعی‌سیدعبدالله‌واقع‌در نزدیکی میدان راه‌آهن چند سارق مسلح به اتومبیل بانك بازرگانی که موجودی بانك کشتارگاه را به شعبه‌رباط کریم‌میبرد حمله‌بردند دراثنای این دستبرد یك افسر راهنمائی کشته‌شدو ۲۶۰ هزار تومان پول بسرقت رفت.

تحقیق در محل حادثه

خبرنگار ما کهدرباره این حادثه در محل تحقیق کرده نوشته‌است نیمساعت‌بعدازظهر‌پنجشنبه‌هنگامیکه اتومبیل بانک بازرگانی پولهای شعبه کشتارگاه این بانک را به شعبه رباط کریم منتقل میساخت‌در خیابان سید عبداله واقع درپشت انبار نفت نزدیک میدان راه‌آهن، چند نفر که‌در گوشه‌خیابان کمین کرده بودند راه‌را بر اتومبیل‌بانک بستند و پول را مطالبه کردند. براثر این‌واقعه چون عرض‌خیابان کم است راه بند آمددر این موقع اتومبیل بانک‌میگیرندو فرارمیکنند. گفته شد در داخل اتومبیل ۲۶۰ هزار تومان‌پول‌بوده‌است .اتومبیل بانک برای جمع‌آوری وجوه به شعب دیگر میرفته که بین راه گرفتار دزدان شده است.

اهالی محل روی در یک مغازه جای گلوله‌ای را به خبرنگاران‌ما نشان داده و گفتند این محل‌یکی ازگلوله‌هائی‌است‌که‌توسط سارقین شلیک گردید.

بعضی اهالی عده دزدان را ۳ نفر و پاره‌ای دیگر ۶ نفر می ـ گفتند.

یک نفر میگفت حمله کنندگان به اتومبیل بانک، از ساعت‌هاقبل در گوشه‌خیابان‌مشغول کارساختمانی بودند تا کسی به آنها مشکوک نشود.

برف و یخ پاك میکردند

یک شاهد عینی به خبرنگار ما گفت: دزدان پنج نفر بودند ، سه نفرشان از ساعتی قبل در خیابان سید عبدالله‌خودرا به پاك کردن برف و یخ خیابان مشغول کرده بودند و نشان‌میدادند که کارگر شهرداری هستند. دو نفر از آنها نیز بایک‌اتومبیل ، ماشین بانك را که‌یك پیکان آبالوئی رنك بود. تعقیب می کردند. موقعی‌که اتومبیل بانک به این سه نفر رسید آنرا متوقف ساختند و خیابان بند آمد و افسر راهنمائی برای باز کردن خیابان مداخله کردکه‌به سویش‌تیراندازی شد.

این شاهد گفت: من صدای پنج گلوله را شنیدم و تصورمیکنم فقط یک یا دو گلوله به افسر راهنمائی اصابت کرده باشد ،بقیه آنها به درودیوار خوردند، ظاهرا فقط یکی‌از این‌پنج نفر تیراندازی میکرد.

این شخص اضافه کرد: به عقیده من دزدان با یک نقشه حساب شده به اتومبیل بانک دستبردزدند ،زیرا شعبه‌کشتارگاه بانک بازرگانی معمولا بیش از شعب اطراف پول رد و بدل‌میکند و اتومبیل بانک اغلب با مبلغ قابل ملاحظه‌ای پول از این شعبه به شعبه رباط کریم میرفته‌است.

یکی ازساکنان محل اظهارداشت که دزدان پس از متوقف ساختن اتومبیل بانک راننده آنرا پائین کشیدند.

خانمی که شاهد زد وخورد بود گفت: دزدان قبلا به‌عنوان مامور شهرداری مشغول پاك کردن خیابان شده‌بودند و حتی تعدادی تخته وچوب در خیابان ریخته بودند و پرچم قرمزنشانه تعمیر خیابان نصب کرده‌بودند.

این خانم اضافه کرد که‌اغلب سارقین کلاه‌پوستی بسرداشتند ولوله طپانچه هایشان بلند بود وعملیات آنها فقط دو دقیقه‌طول کشید و ضمن عملیات مردم رانیز مرعوب می کردند.

اندکی پس از وقوع این حادثه تیمسار سپهبد صدری رئیس شهربانی کل به محل حادثه رفت و از محل دیدن کرد.

رئیس شهربانی به کلانتری‌محل رفت و بارانده و سرنشینان‌اتومبیل بانک درباره حادثه به گفتگو پرداخت.

جنازه ستوان دوم اکبر چاوشی که شش ماه پیش‌از دانشگاه‌پلیس فارغ‌التحصیل شده بود به اداره پزشکی قانونی منتقل شد.

خبرنگار ما که امروز درباره این‌حادثه در خیابان سیدعبداله وخیابان جمال‌الحق تحقیق کرده گزارش‌داده‌است که اهالی‌محل ازشهادت ستوان‌چاوشی سخت متاثر بودند و دزدان راآدم‌هائی بی‌رحم توصیف می کردندومی گفتند که مردم را باتهدید اسلحه به داخل منازل ومغازه هایشان می‌فرستادند و شلیك می کردند. خیابان سیدعبداله‌نسبتا دورافتاده‌است.

طبق گزارش خبرنگار مایدر ستوان چاوشی هفته گذشته درگذشته بود و دیروز شب‌هفت آن‌مرحوم بود.

سناتور صالح: مردم را باید به دوچرخه‌سواری تشویق کرد!

بقیه از صفحه ۳

شاهد عینی

سناتورپروفسور جمشید اعلم آخرین ناطق پیش از دستور بودوگفت بندهشاهد عینی واقعه پانزدهم بهمن بودم که باتفاق دکتر نجفزاده لب شاهنشاه را بخیه زده بودم و خوشبختانه اکنون اثری از آن‌نیست.

امادیشب درباشگاه افسران لباس های اعلیحضرت‌رادیدم و مرکس‌آنرانگاه کند هیچ فکری جز این نمیتواند داشته باشد که دست خدا جلوی این گلوله های مرگبار را گرفت. خدا حافظ و نگهدار شاهنشاه ما از برك حتمی بود.

نقدیم لایحه و معرفی

دراین موقع مجلس وارد دستور شد و آقای ولیان وزیر تعاون و امور روستا ها لایحه اصلاح قانون‌شرکت‌های تعاونی ولایحه‌اصلاح موادی از قانون کمك به درمان معتادان راتقدیم کرد.

آقای ایرج وحیدی وزیر آب و برق ، آقای مسعوداهری را بسمت معاون پارلمانی‌معرفی کرد.

بررسی لوایح

دردستور جلسه علنی امروز سنالایحه‌الحاق‌دولت شاهنشاهی ایران‌بقرارداد بین‌المللی گمرکی ورودوسایل‌تعلیم‌و تربیت ، لایحه اجازه فروش ۴۱۷ قلم اثاثه اهدائی شرکت ملی نفت ایران بسازمان دفاع غیر نظامی ، لایحه‌تبدیل موسسه جوجه‌کشی نارمك به شرکت سهامی از تصویب نهائی گذشت و بدولت ابلاغ‌شدو یك لایحه دیگربرای شور اول مورد بررسی قرار گرفت و به تصویب رسید.

دو سناتور جدید

سناتورمنوچهر پرتو (سناتور انتصابی‌تهران) و سناتور احمد بهادری (سناتور انتخابی تبریز) که بجای شادروان سناتور رضا بوشهری و شادروان دکتر صادق رضازادشفق به این سمت منصوب شده‌اند ، پس‌از انجام مراسم تحلیف در هیات رئیسه‌مجلس سنا ، امروزبرای اولین بار درجلسه علنی این مجلس‌حضور یافتند و گزارش کمیسیون‌تحقیق‌درمورد اعتبارهای آنها قرائت و به تصویب‌رسید.

غلبه پرسپولیس برتاج

● حسین کلانی مهاجم بی‌آرام پرسپولیس ستاره میدان بود

آتشبازی پرشکوه دیروز امجدیه شاهد فتح بزرگ پرسپولیس بود

● تنها گل تاج روی ضربه زیبا و سنگین علی جباری بدست آمد

در سرمای سرد زمستانی امجدیه ۳۵ هزار نفر تماشاچی داشت

این لحظه‌ای قبل از گل نخستین پرسپولیس است . توپی را که آشتیانی از جناح راست سانتر کرد ، کلانی (شماره ۸) اینچنین بدرون دروازه تاج فرستاد .

سه صحنه از چهره دیروز امجدیه . از راست بچپ ساندویچ‌شادی پرسپولیس‌در داخل دروازه تاج بعد از یک گل ؛ بهزادی کاپیتن پرسپولیس بعد از برخورد با عبداللهی هافبک تاج باصورت مصدوم بازی‌راترک کرد وبالاخره گوشه‌ای از تریبونهای استادیوم و چهره‌های مختلفی از تماشاگران .

۹۰ دقیقه ایران در التهاب بود.

علی پروین و عزت جان‌ملکی در صحنه‌ای از دیدار دیروز تاج وپرسپولیس درحال‌درگیری با یکدیگر دیده‌میشوند.

جمعه ۱۵ اسفند ، استادیوم امجدیه ، دیدار کنندگان تیم‌های پرسپولیس و تاج ، تماشاگر بیش از ۳۵ هزار تن ، داور داود حیدری ، کمک داوران جمشید اخباری وایرج نیکفرتار ، نتیجه وقت اول ۰ـ۱ و پایان وقت ۱ـ۴ بسود پرسپولیس . گلها دقایق ۴۲ و ۹۰ حسین کلانی ، ۵۷ صفر ایرانیاک و ۷۴ محمود خوردبین برای پرسپولیس و دقیقه ۷۵ علی جباری برای تاج . بازیکنان دونیم :

پرسپولیس : هادی طاووسی (دروازه‌بان) ـ ابراهیم آشتیانی ، عزت وطن‌خواه ، جعفر کاشانی،مهراب شاهرخی‌ـ اصغر ادیبی ،علی پروین ، فریدون معینی ـ صفر ایران‌پاک ، همایون بهزادی (محمود خوردبین ـ از دقیقه ۳۱) ، حسین کلانی .

تاج: ناصر حجازی (منصور رشیدی از دقیقه ۶۸ ـ دروازه‌بان) ـ منصور پورحیدری، مسعودمعینی ،اکبرکارگرجم، عزت‌جان‌ملکی ـ نصراله عبداللهی (مسعود مژدهی از دقیقه ۵۱) ،کاروحق‌وردیان ـ علی جباری ، غلامحسین مظاومی ، جواد قراب ، علیرضا حاج‌قاسم (مهدی حاج‌محمد از دقیقه ۵۹) :

● کلانی عقاب تیزرو و موطلائی سرخ پوشها بعد از ظهر دیروز در برابر بیش از سی‌و پنج هزار تماشاگر بی‌قرار، آتشی را که خود با گل استثنائی و براستی بی‌نظیرش در دقیقه ۴۲ مسابقه برای پرسپولیس برافروخت باگل دیگری در واپسین لحظات بازی به‌اوج رسانید ودر اوج این آتش شوق وشادی ، سرخ پوشها با نتیجه ۱ـ۴ برتیم تاج ، تیم دیگر و مدعی پایتخت بپیروزی رسیدند .

گرچه در حالیکه در لحظات نخستین پایان مسابقه ، امجدیه از پیروزی پرارزش پرسپولیس به وجد و شادی‌آمده بود . گروهی تماشاگر بی‌فکر و عاقبت نیاندیش در قسمت بالای درخروجی بازیکنان ، با پرتاب تکه برمهای بخزده و شیشه خالیهای نوشابه برای دقایقی چند این شادی و رضایت را بخاطر دیدار یک بازی خوب و بی‌نظیر بناراحتی و نگرانی تبدیل کردند .

وضمن یکی از همین پرتابها بود که جسمی برنده به صورت جباری کاپیتن پرارزش تاج و آشتیانی چهره محبوب پرسپولیس برخورد کرد و ایندو نیز نظیر چندین دیگر ، ضمن خروج از میدان ، مصدوم به رختکن رفتند !

بهرحال ضمن تاسف بخاطر این حادثه آزار دهنده‌آخر بازی ، باید اعتراف کرد، دیروز استادیوم قدیمی و آشنای پایتخت شاهد یکی از پرهیجان ترین مسابقات باشگاهی چند ساله اخیر بود .

از چندین روز پیش از بازی ، تب این دیدار همه‌ایران را پرکرده بود و تماشاگران شیفته ، دیروز از طهر تریبونهای سرد و یخزده امجدیه را مالامال ، پر کرده بودند .

پیش بینی نتیجه غیر ممکن بود

براستی پیش‌بینی برای این مسابقه مشکل و غیرممکن بود. چون هردو حریف باویژگیهائی خاص‌خود بجز آمادگی تیمی بخاطر این فصل از مسابقات باشگاهی کشور، تمام‌روز های‌هفته پیش‌را سخت‌تر از همیشه بتمرین و آماده شدن گذرانده بودند .

اهمیت بیشتر این دیدار تاج ـپرسپولیس گذشته از رقابت دیرینه ایندو حریف . بخاطر دگرگونی بود که نتیجه‌این مسابقه در ردمبندی صدرجدول مسابقات قهرمانی باشگاه های کشور بوجود می‌آورد . و پرسپولیس با شایستگی و شکست ۱ـ۴ تاج دراین دیدار . توانست برای نخستین‌بار طول مسابقات صدرنشین جدول بازیها گردد .

سرخ‌پوشها که هفته قبل باشکست ۰ـ۲ پاس بیشاهنگ قبلی‌بازیها، نخستین شگفتی را خلق کردند و روز یکشنبه با هشت‌بارگشودن دروازه تاج نوشهر ، روحیه‌ی مضاعفی‌برای این دیدار بزرگ یافته بودند . باهمان آرایش دو دیدار قبلی خود قدم بمیدان نبرد با تاج گذاردند .

درحالیکه تاج با چهره‌ای مشکوک و نامطمئن قدم به میدان گذارد . به‌این ترتیب که ۲یار بزرگ خط دفاعی این تیم مسعود معینی و نصرالله عبدالهی که در چند بازی اخیر تاج غایب بودند ، بعداز مدتی دوری از بازی برای این دیدار بزرگ بمیدان فرستاده شده بودند . خاصه عبداللهی که بعد ازمصدوم بودن و مدتها غیبت ، این نخستین بازیش محسوب می‌شد .

گذشته از این دو ،حاج‌قاسم در گوش چپ بخدمت گرفته شده بود و این خود نیز امری بود غیرعادی ! این شکل آرایش تیم تاج در آغاز بازی نخستین مسئله‌ای بود که موجب تامل دربررسی و عدم اطمینان کافی برای این تیم محسوب میشد .

با این وصف تاج که در قرعه‌کشی زمین ، شانس انتخاب زمین رابه پرسپولیس باخته بود ، بازی را باچهره‌ای تهاجمی آغاز کرد و از همان شروع بازی نفوذ های سریع دومدافع کناری تاج بزمین حریف پرسپولیس را قدری به نگرانی واداشت .

ولی نخستین حملات پرسپولیس که از شکل همیشکی حملات‌این تیم مایه میگرفت‌و بیش از هر چیز سرعت کار مهاجمین پرسپولیس ، دروازه تاج را بخطر می‌انداخت . تاج را مجبور به فرو رفتن به چهره‌واقعی خود دراین بازی کرد .

اتکاء مطلق تاج به یارگیری

یعنی اتکاء مطلق به کار یارگیری برای سدکردن راه حملات پرسپولیس ! تاج با این طرز آرایش حتی جباری هافبک نفوذی خود را نیز اکثرا درکنار کارو بعنوان دو مهره کمکی برای خط دفاع بکار گرفته بود .

چون هافبک دیگر تیم نصرالله عبداللهی مامور مستقیم مراقبت از بهزادی بود وهمچنین کارگرجم و مسعود معینی که مامور مراقبت از صفر ایرانیاک و کلانی شده بودند .

با این شکل یارگیری ، تاج همه امید خود را برای توپرسانی به مهاجمین بنفوذ دو مدافع کناری تیم بسته بود، ضمن اینکه در حقیقت برای مهار سه مهاجم پرسپولیس با ۵ یار ، خط دفاعی خود را آرایش‌داده بود .

بعد از یکی دو دقیقه نخست که به قدرت سنجی گذشت، پرسپولیس قیافه حقیقی خود را بنمایش گذاشت و بلطف‌قدرت تحرک فراوان خط میانی و خط حمله که از همان آغاز این خصوصیت آنها غیر قابل انکار بود تاج‌را تحت فشار قرارداد.

با وجودیکه تا دقیقه ۱۱ مسابقه حادثه مهم و دلهره‌آوری استادیوم را به اضطراب نکشید ، ولی پرسپولیس با تکیه به همان قدرت تهاجمی و تحرک فراوانتر خود از حریف طی این مدت برتر بود

نخستین خطر بزرگ را پرسپولیس در دقیقه ۱۱ روی دروازه تاج‌بوجود آورد. آشتیانی مدافع استثنائی تیم‌پرسپولیس از میانه زمین تاج و از جناح راست توپی را روی دروازه سانتر کرد . ضربه سر عالی بهزادی ، حجازی و پورحیدری دروازه‌بان و مدافع راست تاج را مضطربانه مجبور به تعقیب توپ کرد و در همین‌حال کلانی با سرعتی عجیب به تلاش برای سود بردن ازاین توپ پرداخت .

لیکن در نزدیک‌ترین فاصله به دروازه پورحیدری باشوتی کشیده دروازه تیم خود را نجات داد و کلانی را از ضربه‌زدن به توپ محروم کرد .

مساله یارگیری درخط دفاعی تاج مهمترین امر برای مهره‌های این خط خاصه سه مامور مستقیم سه مهاجم‌پرسپولیس یعنی عبدالهی ، کارگرجم و مسعود معینی بود . حتی باسود بردن از خشونت !

و بیش از همه عبداللهی از این عامل در راه انجام وظیفه سود میبرد و شدت‌عمل او روی بهزادی در دقیقه ۱۳ موجب یک اخطار از جانب داور برای او گردید .

هرقدر از بازی میگذشت ، مسابقه پرحادثه‌تر میشد و رویدادها دقیقه به دقیقه اضطراب‌آورتر .

دقیقه ۱۵ شوت سنگین مهراب شاهرخی و مشت بموقع حجازی .

دقیقه۱۶درخشش کاشانی درراه نجات دروازه‌میرسپولیس. چه مظلومی روی پاس حاج‌قاسم پابتوپ تا روی خط ۶ قدم دروازه پرسپولیس پیش‌امده بود .

ضربه عالی همایون بهزادی

و بالاخره دقیقه ۱۷ که همکاری ایران‌پاک ـ ادیبی در جناح راست محوطه ۱۸ قدم زمین تاج ، توپ خوبی را روی نقطه پنالتی روی سر بهزادی فرستاد . ضربه سر عالی‌بهزادی، تو پرا از حجازی دروازه‌بان تاج عبورداد و پشت‌سر حجازی، کلانی با ضربه سنگین‌تری ، توپ را بسوی دروازه تاج کوبید. ولی با همه تلاش کلانی ، این توپ به اوت رفت ،

این آخرین هنرنمائی کاپیتن بهزادی در مرکز خط حمله پرسپولیس روی دروازه تاج بود . چون دردقیقه ۲۷ روی‌پرش مشترکی برای زدن توپ با عبداللهی ، سخت از ناحیه گونه چپ آسیب دید و همین آسیب‌دیدگی موجب خروج او از بازی شد .

بعد از ۴ دقیقه تاخیر که پزشک اجازه بازگشت بزمین را به بهزادی نداد ، خوردبین بجای او وارد بازی گردید . با آمدن خوردبین بخط حمله پرسپولیس او در گوش چپ شروع بیازی کرد و کلانی مرکز اصلی خط حمله شد .

با وجودیکه در تیم تاج ، پرشهای بلند مظلومی و تحرک کافی جباری دوعامل بزرگ در راه بثمررسانیدن هریک از حملات این تیم بود و این دو بازیکن خاصه در وقت اول تا قبل از گل پرسپولیس بارها بنیانگزار خطراتی روی دروازه حریف بودند ، ولی قدرت و سنگینی بیشتر حملات پرسپولیسیها حتی مظلومی و خیلی بیشتر جباری را به عقب و تا نزدیک خط ۱۸ زمین خودی میکشاند و کار حمله تاج دستخوش این تغییرات مکانی بود .

با بیرون رفتن بهزادی از خط حمله پرسپولیس ، گوئی تاجیها آرامش تازه‌ای یافتند و از این زمان تا لحظه گل غیرمنتظره وغافلگیرکننده پرسپولیس، این‌تیم بلطف پاسکاریهای کوتاه و شناخت بیشتر نفرات تیم در جاگیری و مراقبت ازتوپ توانست اندک اندک به برتری و تحرک‌پرسپولیس‌پایان دهدو خود اداره بازی را در دست بگیرد .

طول این مدت بزرگترین خطر را تاج در دقیقه ۳۹ روی دروازه پرسپولیس خلق کرد . چون پاس بلند عبداللهی ازمیانه زمین از شاهرخی گذشت و جباری پشت‌سر مهراب روی خط ۱۸ درنهایت قدرت دروازه پرسپولیس را هدف گرفت ، ولی توپ با اندک اختلافی به خارج رفت .

برتری کوتاه مدت تاج

در همین برتری کوتاه ، تاج بهترین چهره خودرا طول این بازی بنمایش گذاشت ولی بیکباره بعد از گل دقیقه ۴۲ پرسپولیس ، چهره بازی تغییر کرد و پرسپولیس بلطف برتری روحی یک گل بدست‌آمده بار دیگر حاکم برمیدان شد .

۲ دقیقه قبل از گل دقیقه ۴۲ رو ی‌سانتر آشتیانی ، شوت سنگین ایرانیاک را حجازی بامهارت دفع کرد ولی در دقیقه ۴۲ سرانجام مجبور به تسلیم گردید .

گناهکار اصلی این گل ، حاج‌قاسم گوش چپ تیم تاج بود . چون اوکه بدنبال آشتیانی و توپ ، مدافع بزرگ پرسپولیس از کنار خط دروازه این تیم تا نزدیک کرنر جناح راست‌زمین تیم‌خودتعقیب‌کرده بود ، ناگهان دست از سماجت و تعقیب خود برداشت و آشتیانی آزادانه تا نزدیک خط ۱۸ پیش رفت .

در همان حال آشتیانی با سرعت توپ را بفاصله یکمتر بالای زمین روی دروازه سانتر کرد و دراین زمان کلانی با پرشی عالی و با ضربه استثنائی بغل پای راست خود توپ را از جلوی سمت راست دروازه به گوشه دیگر آن فرستاد و به این خاطر حجازی قدرت هیچگونه عکس‌العملی را برای مهار توپ نیافت و پرسپولیس به این ترتیب صاحب نخستین گل شد .

در دقیقه ۵۱ بازی که با نبودن بهزادی دربازی، درزمین تاج ماموریت عبداللهی هم تمام شده تلقی میشد ؛ این بازیکن با مسعود مژدهی تعویض شد و بارفتن مژدهی بخط حمله ، جباری بطور کامل و همیشگی در کنار قراب و کارو در خط میانی تیم قرار گرفت .

باوجودی که کیفیت کار خط میانی تاج دراین دیدار قابل مقایسه با سه هافبک خستگی‌ناپذیر پرسپولیس نبود ، ولی با آمدن جباری به خط هافبک ، تاج تاحدی توانائی بیشتری‌برای حفظ توپ در زمین پیداکرد .

چون خط دفاعی این تیم بهیچ شکل در این دیدار قدرت حفظ توپ را نداشتند و در همه حال بعنوان یک دفع‌کننده خدمت میکردند !

ولی‌گل پرسپولیس در دقیقه ۴۲ ، بکلی تاج را از هم پاشید و در دقیقه ۵۷ اشتباه مسلم حجازی درخروج زیاده‌از حد از دروازه ، اندک روحیه باقیمانده این تیم را از بین‌برد.

گل دوم پرسپولیس با شلیک سرضرب و تحسین آمیز ایرانیاک آقای گل مسابقات باشگاه های کشور از روی خط ۱۸ زده شد . روی پاس پروین در این لحظه ایرانیاک و خوردبین باهم بسوی توپ‌خیز برداشتند و در برابر توقف‌غیر منتظره مدافعین حریف به خیال آفساید ، ایرانیاک دومین‌توپ را وارد دروازه تاج کرد .

باوجود دو حمله پیاپی در دقایق ۵۸ و ۵۹ و به خدمت گرفتن حاج محمد به جای حاج قاسم در خط حمله ، تاج‌دیگر در برابر پرسپولیس که روحیه‌ای مضاعف و قدرتی غیر قابل مهار ارائه میکرد ، قادر به مقاومت نبود .

درخشش دروازه‌بان پرسپولیس

چون در عین جنگندگی بی‌حدمهاجمان پرسپولیس درهر بار که صاحب توپ شده و قدم به زمین تاج میگذاشتند ، مدافعین و دروازه‌بان این تیم نیز کوچکترین فرصتی‌به تاجی‌ها برای جبران ۲ گل از دست رفته نمی دادند .

قدرت عمل کاشانی در سد کردن راه توپ مظلومی و مژدهی در پشت محوطه ۶ قدم دروازه پرسپولیس در دقیقه۶۱ و هنرنمائی طاووسی در دقیقه ۶۷ روی شوت سنگین‌قراب و بعد خنثی‌کردن تلاش سریع جباری برای ضربه‌زدن مجدد به همین‌توپ از جمله لحظات‌درخشش دروازه‌بان و خط دفاعی تیم پرسپولیس بود .

در دقیقه ۶۸ تاج با فرستادن رشیدی به جای حجازی به زمین ، آخرین تغییر را در تیم خود بوجود آورد . ولی رشیدی که نخستین گل و در حقیقت سومین گل پرسپولیس را دردقیقه ۷۴ تحمل کرد می‌بایست به فاصله دودقیقه بعد از ورودش با این ناکامی روبرو می‌شد !

چون در دقیقه ۶۹ خطای مسعود معینی روی کلانی‌که داور در عین عبور کلانی از معینی و شانس زدن گل سوم‌با سوت خود او را متوقف کرد ، می توانست‌با «آوانتاژ» دادن کلانی را از زدن این گل در این زمان محروم نکندولی‌کرد!

در دقیقه ۷۴ پرسپولیس گل سوم خود را روی یکضد حمله سریع بثمر رسانید . چون بعد از گریز استثنائی‌کلانی، در کنار او خوردبین و ایرانیاک نیز بسوی دروازه تاج‌یورش بردند ودرحالیکه درمیان این‌سه تنها دومدافع تاجی کارگرجم و معینی به کمک دروازه‌بان تیم خود آمده بودند .

در داخل محوطه ۱۸ زمین تاج ، پاس کلانی ازجناح چپ ،خوردبین را در موقعیت گل قرار داد و ضربه سر او ابتدا توپ را روی تیر دروازه فرود آورد ولی در همین‌حال خوردبین در عین‌سقوط ، در بازگشت، ضربه دیگری‌به آن زد و خودش همراه توپ بدرون دروازه غلطید و باز هم‌پرسپولیس صاحب گل شد .

به فاصله یک دقیقه بعد از این‌گل تاج نیز تا پشت محوطه ۱۸ زمین پرسپولیس پیش‌آمد و برخورد توپ به دست کاشانی روی خط ۱۸ شانس یک ضربه آزاد را به تاج بخشید .

تنها گل تاج

جاگیری بد مدافعین پرسپولیس در مقابل این ضربه‌آزاد وشلیک استثنائی جباری که با زیبائی خاصی نواخته شد از این ضربه آزاد یک گل برای تاج ساخت .

در حالی که به فاصله ۸ دقیقه به پایان برخورد‌آشتیانی وجان ملکی موجب سقوط شدید و خطرناک آشتیانی درکنار خط سمت راست زمین شد . کلانی‌موفقترین مهاجم پرسپولیس در این دیدار ، در آخرین لحظات مسابقه چهارمین گل رابثمر رسانید .

گل چهارم پرسپولیس نیز روی یک ضدحمله‌دیگر و از روی خط ۱۸ قدم سرضرب بثمر رسید . گناه این گل نیز بجزغفلت مدافعین،خروج‌بیموقع دروازه‌بان‌ازدروازه بود.

به این ترتیب پرسپولیس در یکروز بزرگ و با چهره‌ای شایسته ، با نتیجه ۱ـ۴ از سد تاج هم گذشت و باوجودی‌که هنوز درجمع مسابقات‌رفت بازیهای قهرمانی باشگاههای‌کشور دیدار این تیم با سپاهان اصفهان باقیست . ولی باید گفت سرخ پوشها اکنون قهرمانان نیمه‌فصل مسابقات هستند .

چون با یک بازی در دست همچون پاس پیشاهنگ‌مسابقات می باشند ، با توجه به اینکه دیدار باقیمانده پاس از جمع مسابقات رفت دیداری بس حساس مقابل عقاب است .

حالادیگه.....هرچی‌بگی‌میارزه
بشکن!

حالادیگه.....هرچی‌بگی‌میارزه
بشکن!

سرمقاله

دامداری در چهار دیواریک برنامه مملکتی

باتصویب قانون مربوط به ادغام تشکیلات وزارت منابع طبیعی در وزارت کشاورزی، یکی‌از وظایف اساسی‌که درعهده‌وزارت کشاورزی ومنابع طبیعی قرار میگیرد دامپروری وامور دامی است . بهمین‌دلیل هم وزارت کشاورزی درنظر دارد به‌ایجاد شرکت های بزرگ دامداری اقدام کند .

این خبر در «اطلاعات» روز پنجشنبه منعکس بود و در همان شماره نیز خبری داشتیمکه قیمت پنیر وکره برائر کمبود عرضه نسبت به‌تقاضا افزایش فاحش پیداکرده است در حالیکه میدانیم کشور ما از چند سال پیش به‌اینطرف بمقدار قابل ملاحظه‌یی پنیر وکره‌وارد میکند . در مورد گوشت نیز سالهاست که باهمین مشکلات دست بگریبانیم وبا آنکه اضطرارا از کشور های مختلف گوشت وارد میکنیم باز بزحمت میتوانیم گوشت مصرفی تهران و بعضی شهرهای دیگر را تامین و قیمت‌گوشت را تثبیت کنیم .این مشکلات ، من‌حیث‌المجموع از وضع نامطلوبی در زمینه دامپروری حکایت دارد . یعنی در شرایطی که‌برائر توسعه جمعیت شهرنشین وبهبود روزافزون تغذیه عمومی ، مصرف گوشت ولبنیات بسرعت بالا رفته است ،وبالاترخواهد رفت، تعداد دام در مملکت اگر تقلیل نیافته باشد مسلما افزایش پیدا نکرده و دامداری ما پیشرفتی نداشته است .

این مشکلات در درجه اول ناشی از خشکسالی‌ها و ضایعات حاصله از خشکسالی است . کشور ما بواسطه شرایط طبیعی ،مراتع وسیعی ندارد واین اولین مشکل دامداری است . اما همین مراتع محدود نیز این اواخر برائر آنکه درمعرض خشکسالی های متمادی قرار داشته ، بشدت‌لطمه دیده است . بطوریکه برائر همین وضع ، دربعضی نقاط کشور مردم بکلی از نگهداری دام عاجز شده دامهای خود را به‌بهای ناچیز میفروختند و حتی در صحرا رها میکردند .

پس ، هرگونه اقدام اساسی در زمینه دامپروری ودامداری باید بااحیاء وتوسعه مراتع کشور همراه باشد و اکنون که امور کشاورزی ومنابع طبیعی در سازمان واحدی ادغام شده ،دست وزارت کشاورزی برای آنکه یک سیاست اصولی رادرکار حفظ واحیاء مراتع و توسعه دامپروری تدوین واجرا کند ، کاملا بازاست .

تشکیل شرکتهای بزرگ دامداری باسرمایه دولت یاسرمایه های مجتمع بخش خصوصی ،درتامین چنین هدفی یک قدم اساسی‌بشمار می‌آید. خاصه که شاملیت دارد ، یعنی‌در کادر یک برنامه مملکتی اجرا خواهد شد .

خبرنگار مادر تفسیر گزارش تشکیل دامداریهای بزرگ مینویسد: «تولید گوشت و فرآورده های دامی‌که ازین‌پس توسط وزارت کشاورزی ومنابع طبیعی انجام خواهد شد شامل کلیه اقدامات در زمینه‌پرورش و بهره‌برداری از دام ، طیور ، زنبور عسل ، کرم‌ابریسم و آبزیان خواهد بود».

این اولین بار است که سازمانی با اختیارات کافی ، در امری بدین اهمیت بطور کامل و گسترده ، ابتکار عمل را بدست میگیرد و بابرنامه‌یی اساسی به مقابله بامشکلات برمیخیزد . این طرز عمل‌یکی باروش گذشته فرق دارد که هر کدام ازین امور درحیطه اختیار و اقتدار دستگاهی علیحده قرار داشت و تصمیماتی که اتخاذ میشد نه‌تنها رابطه منطقی نداشت بلکه غالبا متناقض و متضاد بود .

کشورما از لحاظ طبیعی استعدادهای سرشاری دارد و چنانچه با برنامه‌یی سنجیده در بهره‌برداری ازین منابع استعداد کوشش شود، همانطور که رشد صنعتی ما در سایه چنین برنامه‌یی بطرز شگفتی‌اور باموفقیت توام بوده است ، در زمینه رشد کشاورزی نیز دست یابی به‌موفقیتی مشابه دشوار نخواهد بود .

سیستم کار ما در گذشته چنان بوده است که مثلا حمل گوشت از کرج به‌تهران قاچاق محسوب میشد و چون جلوگیری ازین قاچاق ممتنع بود ، فی‌المثل شهرداری تبریز مجبور میشد بنا‌گفته شهردار آن ولایت ، با قاچاقچیان کنار بیاید و در مقابل دریافت ماهانه سه هزار تومان آزادی کار آنها راتضمین کند!

اتخاذ یک سیستم گسترده مملکتی بدون شک نقطه پایان خواهد بود براین آشفتگی ها .

تفسیر سیاسی

دنیاهفته‌پر‌ماجرائی‌راپشت‌سر گذاشت

دنیا درهفته گذشته با ماجراهای خونین و پرهیجانی روبرو شد ،که کشتار دستجمعی سیزده نفر ازغیرنظامیان بیگناه ایرلند شمالی را باید مهمترین و پر سرو صدا ترین آنها بحساب آورد .

شاید برای کسانیکه هر روز اخبار کشتار های مردم تیره بخت ویتنام را تعقیب می کنند ، قتل سیزده نفر اروپائی آنهم در یك ماجرای محلی چندان مهم جلوه نکند ولی بنظر ما اهمیت قضیه انهم برای‌نسل حاضر که بدبختانه کشتار های خونین ناشی‌ازجنگهای‌جاه‌طلبانه و مرك های سیاسی که براثر گرسنگی و فقر در هر روز و ساعت ممر خود بچشم دیده و می بیند تنها در کشته شدن سیزده نفر ایرلندی نیست.

برای دنیای پر از خون و آتش مرك سیزده نفر ایرلندی نمی تواند یك فاجعه باشد ،اما برای ملتی که خود را مادر آزادی جهان می نامد،برای انگلیس ها مردمی که کشورشان را مکتب آزادی و صلح وانسانیت میخوانند ، این کشتار دستجمعی واقعا شرم‌آور بوده‌است.

آیا دنیا حق ندارد از ادعای وزیر کشور انگلستان که یك ششم از خاك کشوری راکه‌درزمان پایداری استعمار تصرف نموده و جزء لاینجزای خاك بریتانیا می داند اظهار تعجب و تاسف نماید ؟

اگر این سرزمین برای انگلستان منافع تجارتی یا استراتژیك داشت و یا اتحاد ان با سرزمین اصلی ایرلند استقلال بریتانیا را بخطر می انداخت ، جای‌تامل باقی می گذارد ولی تا این ساعت از هیچ‌یك از گزارش های سیاسی و اقتصادی دولت انگلستان دلیلی قانع کننده ارائه نشده است که پیوستگی دو ایرلند موجبات برهم زدن صلح دراین قسمت ازجهان را فراهم آورد ویا مردم بریتانیا را دچار مخاطرات اقتصادی و سیاسی نماید .

شاید دلایل و مدارکی محرمانه در اختیار حکومت بریتانیا است که حتی ملت انگلستان را آماده برای استحضار از آن نمی داند زیرا دلایل واضحی وجود دارد که اکثریت مردم انگلستان معتقدند ایرلند شمالی نه تنها منافع اقتصادی و خطر استراتژیکی برای انگلستان ندارد بلکه طبق آماری که منتشر شده زیانهائی هم از نظر اقتصادی برای ملت انگلیس داشته و دارد ومردم آزادیخواه بریتانیا مسلما دوستی همسایه پشت گوش‌خود را بردشمنی او ترجیح میدهند .

ماجرای دیگر هفته گذشته که هنوز به نتیجه نرسیده رسیدگی به وضع رودزیا و تبعیضات نژادی آفریقای سیاه‌و سفید است .

خوشبختانه پیش‌بینی و نظر ما از طرف دولت‌انگلیس در مورد ساکنان اصلی رودزیا رسما اعلام گردیدووزارت خارجه انگلستان تذکر داد که معتقد است کمیسیون تحقیق ان‌دولت بهترین وسیله برای ایجاد حق اظهار نظر به سیاهان است که تابحال چنین حقی نداشته‌اند و مادریکی از مقالات هفته گذشته پیش‌بینی چنین نظری راکرده و باید قبول کردکه این اقدام خردمندانه ، و یقینا مقدمه باز شدن دریچه بزرك آزادی بروی اکثریت ساکنان رودزیا و سایر کشور های آفریقائی است که در چنگال سیاهکاران سپید پوست اسیر شده‌اند. امید میرود که قطعنامه شورای امنیت سازمان ملل نیز باتوجه باین تدبیر وزارت‌خارجه‌انگلستان بنفع‌ساکنان وصاحبان حقیقی رودزیا صادر گردد .

ماجرای دیگر ، شدت عملیات نیروی هوائی آمریکا در ویتنام و اعلام خطر ژنرال های آمریکائی درست‌مقارن عزیمت نیکسون به چین است ودرعین حال امید زیادی که بموافقت کلی با پیشنهادات رئیس جمهور آمریکا برای برقراری صلح درسرزمین بلاکشیده ویتنام بوجود آمده‌است نشانه آنست که در حالیکه سیاستمداران آمریکا در جستجوی صلح به این در و آن در میزنند ژنرالها میخواهند درآخرین ماههای جنك و خونریزی جبران شکست‌های بیست ساله را نموده وحیثیت خودرا بازیابند .

یکی دیگر از ماجراهای مهمی که درهفته گذشته مورد تفسیر نویسندگان سیاسی جهان قرار گرفته مسئله خاورمیانه عربی‌است. بسیاری از مفسرین معتقدند که پرزیدنت سادات برای تقاضای کمك های فوری به مسکو رفته بود ولی برخلاف تمام نظرات‌سیاسی‌میتوان‌پیش‌بینی کردکه سادات با هیئت عالی خود بمسکو نرفته است که تقاضائی بکند بلکه با مشورتهائی که با روسای کشور های لیبی و سوریه و لبنان و سایر کشور ها کرده است تصمیم قطعی دارد که تکلیف خودرا باسیاست مرموز وچند پهلوی مسکو روشن سازد .

حسین رامتین

خبرنگاران اطلاعات در اروپای غربی گزارش میدهند

بزرگترین اشتباه محافظه کاران

• انگلستان سرانجام به ایرلندشمالی استقلال میدهد

آنچه در زیر میخوانید گزارش تلفنی خبرنگاران اطلاعات از وقایع اخیر اروپا خصوصا ماجرای ایرلند شمالی است .

لندن (سلامی)

در آخرین روزهای هفته ، لندن که سراسر پوشیده از برف بود و نخستین سرمای‌زننده زمستانی سوز خود را به ساکنین این‌شهر نشان میداد ، محافل سیاسی سخت سرگرم فعالیتهای بی سابقه بود .

خبر قتل سیزده‌نفر ایرلندی بهمان‌اندازه که در خود ایرلند ایجاد هیجان و ناراحتی کرده است در میان مردم انگلستان ناراحتی وعصبانیت بوجود آورده .

ظهرها واوایل شب در (پاب) های‌معروف انگلیس یعنی در میخانه‌ها که مانندقهوه‌خانه های قدیمی خودمان در سر هر محل مرکز تجمع اهالی محل میباشد ، در این روزها وشب‌ها مرتبا صحبت و گفتگو در اطراف وقایع ایرلند است .

من شخصا به بیشتر پاب هائی که مرکز طبقه روشنفکر ، طبقه کارگر ، طبقه کارمند دولت است سرزده‌ام و پای صحبت اکثر طبقات نشسته‌ام ، بطور یقین میتوان گفت که بهمان اندازه که گرانی سرسام‌آور و روزافزون هزینه زندگی در انگلستان از حیثیت و محبوبیت دولت محافظه‌کارکاسته است بهمان اندازه یکمرتبه توجه مردم از این دولت بعلت این کشتار کسر شده .

همه‌جا این خشونت را تقبیح می کنند ولی‌سیاست دولت روزبروز خشن‌تر میشود. تنها عاملی که توانست اندکی بر حیثیت دولت بیفزاید عمل کودکانه (برنادت‌دولین) نماینده ایرلند در مجلس عوام و حفظ خونسردی و گذشت بزرگوارانه (رجینالد مورلینگ) وزیر کشور بود .

سیلی‌زدن نماینده جوان ایرلند بگوش وزیر کشور و آرامش و خونسردی او و تمام اعضای حکومت و مجلس درست مثل آبی بود که روی آتش ریخته باشند . ولی در مقابل ایرلندی‌های‌مقیم‌انگلستان‌که‌میخواستند این واقعه بچگانه را که بنفع دولت محافظه‌کار تمام شده بودجبران نمایند ، صحنه‌ای جدید ساختند و طبق شایعاتی که وجود دارد عده‌ای را مامور غارت آپارتمان کوچك (برنادت‌دولین) نمودند تا افکار عمومی را که قدری آرام گرفته بود دوباره بخشم آورند .

آنچه اکنون در محافل سیاسی لندن‌مورد بحث است از دست رفتن کنترل عصبی دولت محافظه کار است بطوریکه‌گفته‌میشود دولت انگلیس اکنون در یکی از مراحل تاریخی قرار گرفته که حاضر است تمام حیثیت خود را بدهد ولی تسلیم ایرلندیها نشود .

در تحقیقاتی که من درباره این تحمل غیر مستقیم و مخفیانه‌نموده‌ام‌بطورخیلی دست‌وپا شکسته و خصوصی دریافته‌ام که بعضی مقامات سیاسی انگلستان را عقیده بر این شده که در پشت صحنه اختلافات ایرلند انگشت پسر عموی آنسوی آتلانتیک درکار است ولی تاکنون مقامات رسمی نتوانسته‌اند آثار انگشت را ثبت نمایند و دیگر اینکه نیازمندی های اقتصادی و سایر محظورات بین‌المللی مانع علنی شدن جریان است ، آنچه مسلم است هیچ یک از منابع ومحافل سیاسی معتقد نیستند که از طرف شرق و جهان کمونیست مستقیما دستی در این کار باشد ، مگر فروش اسلحه بادلار .

اما پیش‌بینی میشود که در اواخر هفته آینده خود دولت ایرلند جنوبی اقداماتی برای ترمیم اوضاع‌فعلی‌مبذول‌دارد‌زیرا‌ناگفته نماند که ایرلند جنوبی از لحاظ اقتصادی وابستگی های خاصی به انگلستان دارد که با کمترین فشاری امکان تزلزل ارکان‌اقتصاد ایرلند جنوبی میرود .

دابلین (خسروفاضل)

همانطور که در گزارش قبلی پیش‌بینی‌شده بود اکنون دابلین یک پارچه خشونت ، اعتصاب و عصبانیت است .

آتش‌سوزی سفارت انگلستان در دابلین همانطور که تلفنی گفتم توسط سرهای پرشور جوانان ایرلندی صورت گرفت .

اطلاعاتی که از یکی از وابستگان‌بسفارت انگلیس در دابلین بدست آوردم معلوم‌داشت که مقامات سفارت پیش‌بینی حوادث آینده را کرده بودند و دوشب قبل از حادثه‌تمام اسناد و مدارک و صندوقها را از در پشت به عمارت دیگری که آنهم متعلق به دولت انگلیس است منتقل کرده بودند .

این شخص می گفت هیچ بعید نیست که همین سوختن محل سفارت و خشونت مردم که بمنتهای شدت میرسد مقدمه یک آرامش وسازش باشد .

بهر صورت اکنون برنامه های وسیعی از طرف طبقات گوناگون برای توسعه‌تظاهرات علیه ارتش انگلستان آماده میشود .

رژه و دموتستراسیون در شهر مرزی‌ایرلند جنوبی ورژه و تظاهرات دیگری که درهفته آینده برپا خواهد شد مسلما این آتش را فروزانتر خواهد کرد مگر آنکه فعالیتهای سیاسی جدید و گذشت هائی که از طرف دولت انگلستان بشود اوضاع را آرام‌سازد.

امروز چندنفر جوان ایرلندی که خود را وابسته به ارتش سری ایرلند میدانستند میگفتند سیل دلار واسلحه بسوی ایرلند روانه شده واگر دولت انگلیس سرسختی نشان دهد یک جنگ علنی آغاز خواهد شد .

پاریس (مهدی‌منصوری)

محافل سیاسی پاریس که در هفته گذشته سرگرم بحث در باره پیشنهادات صلح پرزیدنت نیکسون بودند ناگهان براثر رسیدن خبر قتل سیزده‌نفر ایرلندی بدست‌سربازان انگلیسی در بهت وحیرت فرورفته‌اند .

مردم پاریس در همه جا صحبت‌از این عمل خطرناك می‌کنند وحتی سیاستبازان و نویسندگان از اینکه دولت محافظه‌کارخود را دچار چنین مخمصه‌ای کرده است در شگفتند تعجب محافل سیاسی بیشتر از این است که هم نخست وزیر انگلستان وهم وزیر کشور اعلام‌کرده‌اند که (ایرلند شمالی) قسمتی از خاك انگلستان است .این محافل‌ازاین ادعای سیاستمداران بزرگ انگلیس خاطره الجزایر و ادعای سیاستمداران‌فرانسوی‌که‌آن‌کشوررا‌جزءخاك فرانسه می‌آوردند ، بیادشان می‌آید .

این محافل از خود سئوال میکنند ، آیا ماجرای ایرلند شمالی ظهور دوگلی را برای انگلستان دربی خواهد داشت ؟

بن (عبدالعالی)

درهفته گذشته روزنامه ها ،محافل‌سیاسی، محافل دانشگاهی آلمان غربی در باره حوادث خاورمیانه عربی و پیشنهادات نیکسون برای صلح ویتنام چنان سرگرم کرده بود که موضوع فعالیت های محرمانه بین دو آلمان شرقی و غربی چندان مورد توجه نبود .

شایع است که سایه‌این‌سرگرمی محافل سیاسی ملاقات های بسیار محرمانه در یکی از شهرهای مرزی بین سیاستمداران مسئول دو آلمان برای تهیه مقدمات‌ملاقات های مهمتری بین صدراعظم آلمان غربی و صدراعظم آلمان شرقی رخ داده است .

فاجعه‌ایرلند بطوری سرگرمی این محافل را زیاد کرده است‌که در روز های آخر هفته تمام بحث ها بر سر اشتباه عظیم سربازان انگلیسی بوده است .

یکی از سیاستمداران پیر آلمانی که سالیان دراز در انگلستان ماموریت داشته درباره حوادث اخیر ایرلند شمالی بمن‌گفت: (بتجربه ثابت شده که هر وقت پای سربازان انگلیسی برای سرکوبی استقلال طلبان بمنطقه‌ای گذارده شد شورش واتش و خون بیش از پیش‌خواهد شد وهمچنین مقدمه خروج کامل انگلستان از آن منطقه است. این خاصیت طبیعی سیاست‌انگلستان است).

آمستردام (دکترمازگانی)

عکس‌العمل وقایع هفته گذشته در لاهه و آمستردام با خونسردی وآرامش مواجه شد ولی محافل سیاسی این جا خیلی آرام و بی‌سروصدا معتقدند ، درعین حال که‌امکان دارد طرح نیکسون با موفقیت روبرو شود موضوع خاورمیانه عربی خطری بزرگ برای جهان محسوب میشود وبازی های مسکو و آمریکا در این قسمت حساس جهان بدرجه دقیق و مرموز است که نمی‌توان درباره آینده آن قضاوت کرد . اما در باره وقایع ایرلند ، محافل سیاسی هلند که بسیار محافظه‌کارانه نظر میدهند عقیده‌دارند با ورود ایرلند جنوبی به بازار مشترك و در حقیقت‌عضویت رسمی این کشور در جامعه متحد اروپائی جدائی یک قسمت از خاك آن بنام ایرلند شمالی و ادعای مالکیت یا انگلیسی بودن‌آن از طرف اولیاء بریتانیا دور از عقل انگلیسی است ، مگر اینکه کاسه‌ای زیر این نیم کاسه باشد .

برن «سویس» (عبدالله قراگوزلو)

در پایتخت سویس نگرانی های زیادی نسبت بوقایع ایرلند ابراز می‌شود .

موضوعی که در این باره بسیار مهم است اظهار نظربعضی محافل وابسته بکشورهای شرقی اروپا است :

این محافل معتقدند که اختلافات موجود در جهان آزاد ، زدو خورد های ایرلند اعتصابات در آمریکا و ایتالیا وسایر نقاط، جنجال سیاه و سفید در آفریقا و سایر اختلافات و زد و خورد ها در جهان فقط بنفع کشور های کمونیست تمام میشود که با خونسردی به پیشرفت‌های اقتصادی خود ادامه میدهند ومحرمانه نیز آتش را درهمه جا دامن میزنند .

رم (آوارمان)

ایتالیاخودبخود آرام نیست ، اختلافات سیاسی ، مبارزات طرفداران واتیکان و مخالفان‌دخالت مذهب‌در سیاست مدتهاست دولت ایتالیا را دچار بحران کرده است .

اعتصاباتی که قرار است در این هفته در تمام شهرهای صنعتی ایتالیا برپا شود و قسمتی از آن برپا شد یکبار دیگر نگرانی محافل سیاسی و اقتصادی را تشدید کرده است .

بااین حال وقایع و حوادث بین‌المللی در محافل سیاسی رم مورد گفتگو است .

طرح نیکسون ، وقایع خونین ایرلند ، حوادث آفریقا ، اواخر این هفته جلب توجه محافل سیاسی را نموده است .

ولی بزرگترین واقعه خارجی که مردم ایتالیا نسبت به‌آن توجه زیادی مبذول داشته‌اند یکی موضوع اختلافات انگلستان و مالت است و دیگری ایجاد پایگاهی از طرف آمریکا در یونان است محافل‌سیاسی رم عقیده دارند که علاقه به پایگاه های مالت و پایگاه های یونان در آینده نزدیکی موجب یک جنجال بزرگ جدید بین‌المللی خواهد شد .

از : مطبوعات فرانسه

۴۸ ساعت در کرملین ارمغان سفر سادات

سادات در میان رهبران شوروی

انورسادات رئیس جمهوری مصر پس از انجام مذاکرات خود با رهبران شوروی مسکو را ترکمکرد.
در عکس از چپ براست الکسی کاسیگین نخست وزیر شوروی ، انورسادات رئیس جمهوری مصر ولئونید برژنف دبیر کل حزب کمونیست شوروی در فرودگاه مسکو دیده میشوند . عکس رادیوئی اطلاعات

پرزیدنت سادات در روز هائی که جمهوری عربی مصر در داخل و خارج کشور با مسائل دشواری روبرو شده و جهان عرب یك دوران بحرانی و بی تکلیفی را میگذراند برای انجام مذاکرات مهمی که با سرنوشت منطقه عربی خاورمیانه بستگی دارد بدیدار سران شوروی رفت و عصر جمعه بمذاکرات خود در مسکو پایان داد واز این کشور خارج شد .

تردید نیست که از اعلامیه مشترك رهبران دو کشور نمی توان به جزئیات مسائلی که در جلسات محرمانه کرملین‌مورد بررسی قرار گرفته‌ونتایجی که ازمذاکرات بدست آمده است پی‌برد . تنها گذشت زمان وحوادثی که در ماههای آینده در صحنه سیاست بین‌المللی‌روی می‌دهد نشان خواهد داد که رئیس جمهوری مصر دراین ماموریت خطیر خود،تا چه حد موفق شده است .

مسئله‌ای که از جنبه سیاسی تا حدزیادی گفتگو های کرملین‌راتحت تاثیر قرار داد‌تصمیم‌ناگهانی‌اسرائیل به قبول طرح پیشنهادی آمریکا در باره مذاکرات غیر مستقیم با اسرائیل بمنظور گشایش کانال سوئز است.

درست است که مصر اعلام داشته است که‌اعتماد خود را نسبت به آمریکا از دست داده و جز از طریق میانجی سازمان ملل‌متحد حاضر نیست‌باهیچ مقام دیگری برای رفع بحران تماس بگیرد ولی حقیقت این است که مسکو و قاهره اطمینان دارند بدون موافقت آمریکاتلاش برای برقراری صلح در منطقه عربی خاورمیانه امکان‌پذیر نخواهد بود .

شوروی با اینکه برای گشایش کانال سوئزاهمیت زیادی قائل است اما نمی خواهد این کار بنام آمریکا تمام شود و ازاین روهردو طرف دچار شك و تردید شده‌اند .

از سوی دیگر تردید نیست که هدف اصلی سفر رئیس جمهوری مصر به مسکو گفتگو در باره مسائل نظامی و حتی‌المقدور تعیین تاریخ آغاز عملیات نظامی علیه اسرائیل بود .

بطوریکه میدانیم سادات سال ۱۹۷۱ را سال‌قاطع اعلام کرده و به مردم مصر وعده داده بود که تا ۳۰ دسامبر گذشته تکلیف جنك و صلح خاورمیانه را بطور قطع روشن کند. اما بگفته خوداو حوادث بنگلادش و جنك شبه قاره هند سبب شد که تاریخ آغازعملیات نظامی برای آزاد کردن سرزمین های عربی را بتعویق بیاندازد .

در این میان آمریکا مقررات تحریم صدور اسلحه رابه اسرائیل لغو کرد و اعلام داشت که تحویل هواپیما های فانتوم رابه ارتش اسرائیل از سر خواهد گرفت . بدنبال این تحولات بود که دانشجویان مصری علیه سیاست نرمش سادات بپاخاستند و دامنه تظاهرات به خیابان های اطراف دانشگاه گسترش یافت . بااین‌حال رئیس جمهوری مصر حاضر نشد نمایندگان دانشجویان را بپذیرد و گروهی از جوانان افراطی بازداشت شدندو سادات‌علنا ازحوادث دانشگاه‌بعنوان یك« توطئه »ضددولتی نام برد .

آغاز جنك

رئیس جمهوری مصر قبل از عزیمت به مسکو ضمن نطقی در منطقه اسوان تاکید کرد که بدون مشورت با زمامداران شوروی نمی تواند تاریخ قطعی آغاز نبردعلیه اسرائیل را اعلام کند بنابراین جای تردید نیست که رئیس جمهوری مصر در مذاکرات خود بارهبران کرملین کوشش کرده است که موافقت آنها را نسبت به نقشه های نظامی مصر جلب کند .

علت تعویق اجرای نقشه های مصر و ادامه حالت «نه صلح ونه جنك» در منطقه عربی خاورمیانه هرچه باشد قدرمسلم این‌است که‌این‌بی‌تحرکی مصرجهان‌عرب‌راسخت دچار تردید و بی تکلیفی کرده است ، از این رو رئیس جمهوری مصر ناچار است برای تقویت موقع خوددرمیان کشور های عربی در ماههای آینده بیك اقدام جدی دست بزند .

سادات می خواهد شوروی با توجه به روشی که آمریکا در قابل اسرائیل در پیش گرفته است ارتش‌مصر رابه سلاحهای تهاجمی مجهز کند تا او بتواند عملیات جنگی علیه اسرائیل را برای آزاد کردن سرزمین های اشغالی آغاز کند .

اما حقیقت این است که‌حوادث اخیر مصر واوضاع و احوالی‌که اکنون در جهان عرب حکمفرما است‌شوروی را نسبت به عواقب دوستی مسکو و پایتخت های عربی دچار شك و تردید کرده است .

در جریان تظاهرات دانشجویان گروهی ازجوانان مصری آشکارا از سیاست شوروی انتقاد کردند و از همه مهمتر اینکه در هنگامیکه رئیس‌جمهوری مصر با سران کرملین سرگرم گفتگو بود قذافی دوست ومتحد صمیمی وی در فدراسیون جماهیر عربی بطور بی سابقه به انتقاد از سیاست شوروی زبان گشود و کمونیست‌های عرب راجاسوس کرملین و رهبران مسکو را استعمارگر و امپریالیسم خواند .

خود سادات در نطق خود در اسوان به این مطلب اشاره کرد و برای نخستین بار اعتراف نمود که در گذشته براثر حوادث سودان و سیاست چپی‌سوءتفاهماتی در روابط بین اعراب و شوروی پدید امده که پس از مسافرت وی در ماه اکتبر به مسکو برطرف شد .

ولی آیا این سوءتفاهمات واقعا بر طرف شده‌است؟

آیا در چنین شرایطی مسکو می تواند همچنان سیل سلاحهای مدرن خود را بسوی کشور های عربی سرازیر سازد ؟

مفاداعلامیه مشترك مصر و شوروی در باره‌همکاری دو کشور هرچه باشد قدر مسلم این است که محیط سیاسی در حال حاضر طوری نیست که مسکو بتواند درخواستهای نظامی و سیاسی قاهره را بطور دربست بپذیرد. کرملین اکنون در انتظار سفر پرزیدنت نیکسون به مسکو است و مسلما کاری نخواهد کرد که‌مشکلات تازه‌ای در راه گفتگو های آینده سران دوکشور بوجود آورد .

با بوجود آوردن صلح در این منطقه ، بحران را فروبنشاند ، اکنون بهترین زمان برای رسیدن به این هدف است و اگر شوروی تقاضای سادات را برای سلاح بیشتر رد کند میتوان امیدوار بود که‌رئیس جمهوری مصر به رفع بحران خاورمیانه عربی از طریق صلح ، تمایل بیشتری‌نشان بدهد تا جنگ .

سفر وزیر خارجه‌شوروی به‌توکیو

واشنگتن استار

بظاهر توافق درباره امضاء قرارداد های اقتصادی بین ژاپن و شوروی تنها عاملی بود که موجب سفر اخیر وزیر امور خارجه شوروی‌به توکیوشد ولی درواقع مباحث دیگری برای مذاکره بین‌شوروی و ژاپن وجود دارد که از جمله آنها ، سفر اخیر نیکسون به چین و امکان برقراری روابط دوستانه بین ژاپن و چین کمونیست را میتوان نام برد .

در شرایطی که ممکن است روابط سیاسی بین آمریکا و چین دوستانه شود شوروی سعی میکند کەتضادهاو اختلافاتی را که با ژاپن داشت از بین برده و در عوض به ژاپن نزدیکشود وآغاز یکروابط اقتصادی دوستانه میتواند ، اولین گام در راه هدف اساسی نزدیکی سیاسی باشد .

شورش مانع دیوا نگی میشود

بلفاست ـ درگیرودار اوج شورش های ایرلند شمالی ، کشت و کشتارها و سوك های جمعی برای از دست رفتگان ،پزشکی دربلفاست پیدا شدکەمدعی 'ست 'شورش» برای برخی از افراد بسیار مفید است و حاوی «ویتامین» مخصوصی است که جلو خودکشی هارا میگیرد واز دیوانه شدن افراد جلوگیری میکند .پزشك مدعی این نظریه غریب ونوظهور دکتر «لاینز» نام‌دارد ودریکی از بیمارستانهای بلفاست مشاور امور درمانی است و درگزارش مبسوطی‌که رسما انتشار داده مینویسد که وقتی آمار خودکشی سال ۷۰ـ ۱۹۶۹ منتشر شد خواهیم دید که میزان خودکشی دراین سال ۵۰ درصد کاهش یافته واز سوئی از میزان بیماریهای مربوط به روح وروان آدمی نیز تاحدقابل توجهی کاسته شده‌است.

دکتر لاینز می‌گوید : خیلی ساده است مردم بخصوص جوانان در طی شورش‌هاو زدو خورد های خیابان سرکشی روح خود را اقناع می‌کنند و بجای اینکه روحیه مبارزه طلبی و برتری جوئی به صورت عقده‌ای در درون آنها درآید در طی شورش هاو زدو خورد ها مهار میشود واز سوئی دعوا و مرافعه تن بەتن ودو بەدو نیز کمتر بەچشم می‌خورد .

«لاینز» درگزارش خودتلویحا موافقت می‌کند که شورش های ایرلند شمالی نەتنهابد نیست و عیب و ایرادی ندارد بلکه بەحال جامعه نیز مفید فایده است و رهبران‌ذینفع بیهوده می‌کوشند به شورش ها پایان‌دهند چون چه چیزی را بهتر از این می‌توانند برای مهار کردن افراد و بخصوص جوانان عاصی جامعه پیدا کنند ؟

رویتر

نگاهی به‌جراید

جهان نگران ایرلند است

واشنگتن پست

واقعه خونین ،اخیر لندن دری و کشته شدن، سیزده‌نفراز مردم ایرلندشمالی براثرتیراندازی سربازان انگلیسی ، توجه تمام جهانیان‌را به بحران موجود درایرلند جلب کرد و این تضاد ها و اختلافاتی را که تاپیش ازواقعه‌لندن‌دری‌در ایرلند شمالی یک بحران داخلی محسوب میشد، بشکل مسئله‌ای بین‌المللی درآورد و آغازتحقیقات سازمان ملل‌متحدنیزبرای بررسی چگونگی بوجود آمدن ، «یکشنبه خونین» لندی‌دری اقدامی است که براثر توجه مردم جهان به ایرلند ، انجام میشود و شاید این‌خود آغازی برای رفع‌بحران این منطقه با کمك کشور های دیگر جهان باشد .

انورالسادات و شوروی

نیویورك نیوز

انورالسادات رئیس جمهوری مصر به مسکو سفر کرده بود تا بار دیگر، با مقامات شوروی درباره بحران خاورمیانه مذاکره کند.این سومین سفر انورالسادات در مدت ۱۲ ماه گذشته بشوروی است . نظر کارشناسان سیاسی این است که انورالسادات برای کسب‌کمك نظامی‌بیشتر به مسکو رفته بود و اگر شوروی بخواهد

سینما ـ رادیو ـ تلویزیون

باید موسیقی ایرانی در مرحله تکنوازی باقی بماند؟

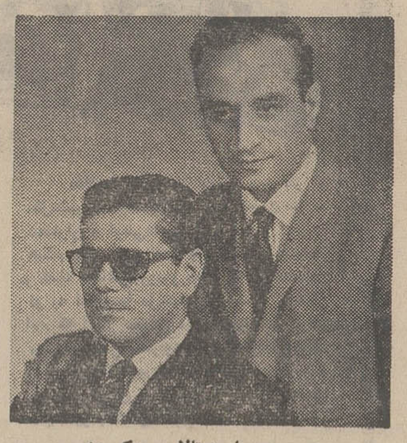

سومین جلسه تالار رودکی به‌بررسی موسیقی ایرانی‌درتالار رودکی اختصاص داشت.در این جلسه چندتن‌از هنرمندان ایرانی شرکت داشتند که چکیده نظرات آنها در زیر آمده است :

سرلک

پروین سرلک گفت اگر برنامه های موسیقی ایرانی در تالارکوچک باظرفیت ۳۰۰ تماشاگر اجرا می شود برخلاف تصور بعضی ها درست بدلیل اهمیت فراوانی است که‌مابرای موسیقی ایرانی قائلیم . چون این موسیقی خالص‌ترین موسیقی و یک موسیقی مجلس است و باید فارغ از جنبه های نمایشی باشد . در تالار کوچک ارتباط میان نوازنده و شنونده خیلی بیشتر است . نوازنده که اغلب بداهه نوازی میکند محیط را صمیمانه تر می‌یابد و در واقع حالت و احساس موسیقی ایرانی در این‌تالار کوچک بسی بیشتر از تالار های بزرگتر خواهد بود . اما استقبال علاقمندان ما را ناچار میکند که برتعداد برنامه های موسیقی ایرانی خود بیافزائیم .

تهرانی

حسین تهرانی ضمن بحث درباره ارزش های موسیقی ضربی ایران که خود بنیانگزار تشکیل ارکستر ضرب است گفت برای نخستین‌بار کتابی برای نت های ضرب تصنیف کرده است که بزودی منتشر خواهد شد .

در اینجا بحث درباره مساله‌تکنوازی و گروه نوازی در موسیقی ایران پیش‌آمد . یکی از منتقدان هنری گفت موسیقی اصیل ایرانی یک موسیقی‌فردی است و باید در مرحله تکنوازی بماند .

فرامرز پایور

پایور پاسخ داد گروه نوازی و ایجاد ارکستر ارزش موسیقی اصیل ایرانی را از بین نمی برد . مضافا اینکه پیوسته فرصت هائی‌برای‌استادان برای تکنوازی و ابراز هنرستان‌دریک ارکستر موسیقی ایرانی بوجود می آورد .

پایور به سیر تحول موسیقی ایران اشاره کرد و گفت وقتی درویش‌خان و امثال او پیش درآمد و رنگ را بوسیله گروه نوازی اجرا کردند شاید برای عده‌ای قابل قبول نبود ولی اینک مااین دو فرم را بصورت فعلی خود پذیرفته و از آن لذت میبریم . تجربه فعلی مادرباره ایجاد ارکسترهای بزرگ ترازساز های ملی میتوانددرآینده مورد قضاوت قطعی قرار گیرد.سعدی حسنی ضمن‌یادآوری این نکته که تالار تاکنون از بسیاری استادان موسیقی ملی و اصیل ایرانی تجلیل کرده است گفت موسیقی مثل همه هنرهاوپدیده‌های اجتماعی‌و فرهنگی رو به تحول است. پس‌ما بارعایت و احترام به‌سنت از شیوه‌های جدید برای تطبیق موسیقی ملی خود با اجتماع و فرهنگ فعلی استفاده میکنیم .

ناظریان توضح داد که فردیت فقط مربوط به موسیقی وهنرایران نیست بلکه در اغلب فرهنگ های گذشته‌هنرمند و ادیب پیوسته با خویشتن سرگرم بوده و برای‌خودمی سروده‌و میگفته‌است امابا پیشرفت اجتماع وایجاد هنرهای‌اجتماعی بتدریج فردیت هنرمند با اجتماع اطراف اوبنحوی‌ازانحاء ارتباط‌یافته‌است،اگرما بخواهیم موسیقی ملی ایران را در عصری که واسطه‌های جمعی نظیررادیو، تلویزیون وسینما حاکم‌بر فرهنگ‌اجتماع هستند همچنان بحالت فردی خود نگاه‌داریم در واقع به مهجور ماندن این هنر اقدام کرده‌ایم .

حسین ملک اعتراض می کند

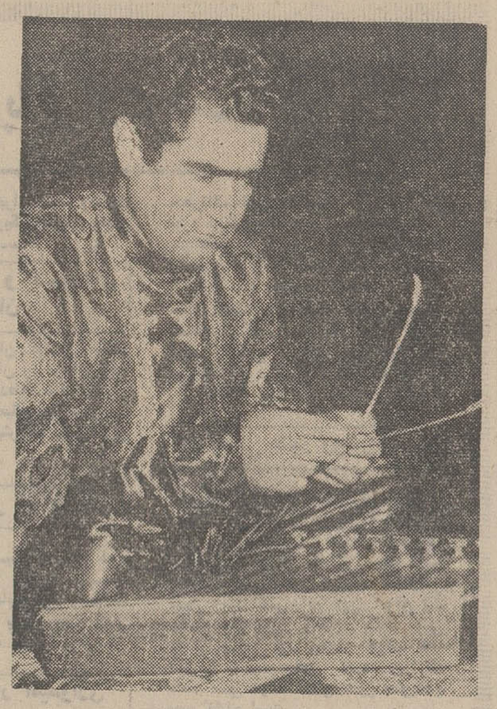

در تماسی که با حسین‌ملک استاد برجسته موسیقی سنتی ایران داشتیم میگفت : از کسی که سالهای عمرش را در رادیو وقف ساز زدن کرده است ، حالا می خواهندامتحان پس بگیرند ، چرا تا بحال‌این امتحان رابعمل نیاورده‌اند ،آیا آنها که می خواهند دست به چنین کاری بزنند خودشان چیزی میدانند و اصولا دراین زمینه چه معلوماتی دارند ، و از کجا و برمبنای چه اصلی این تصمیمات را گرفته‌اند ؟ اینها که قرار است امتحان بشوند و سالهای جوانی و نیرویشان را وقف این راه کرده‌اند نمی توانند حرف بزنند چرا که از این راه‌است که امرار معاش می کنند ،

«باغ آلبالو»

پری صابری که مدتی است‌روی نمایشنامه «باغ آلبالو»ی چخوف کارمی کند ، در جواب اینکه این نمایشنامه کی به صحنه خواهد آمد ، گفت‌می‌دانم که اجرای این نمایش مشکل‌است. اگر توانستم و دیدم که موفق هستم اجرا میکنم در غیر اینصورت تمرینی کرده‌ام ، ضرر که نکرده‌ام .

برنامه‌شبکه تلویزیون‌ملی

۱۷ـ۰۰ اسلاید و موزیک
۱۷ـ۳۰ سلام شاهنشاهی و اعلام برنامه
۱۷ـ۳۴ تدریس زبان انگلیسی
۱۸ـ۰۰ کودکان
۱۸ـ۴۵ اخبار
۱۹ـ۰۵ برنامه جوانان

از جمله برنامه‌های جدید تلویزیون‌ملی ایران برنامه مخصوصی است که‌برای جوانان تهیه شده است . این برنامه از همین هفته در همین ساعت از تلویزیون پخش میشود . قسمتی از برنامه روزهای شنبه اختصاص به ورزش جوانان دارد که در این برنامه در مورد مسائل‌فنی وتکنیکی ورزشهای مختلف بحث وگفتگومیشود . دربرنامه امشب صحنه‌های جالبی از ژیمناستیک و بسکتبال نمایش داده میشود وسپس درمورد مسائل تکنیکی‌آن بحث‌وگفتگو میشود . تهیه کننده این برنامه حسین قره‌گزلو است .

۱۹ـ۵۵ فیلم افسونگر
۲۰ـ۳۰ مشروح اخبار همراه‌با فیلمهای‌خبری
۲۱ـ۰۵ ترانه‌های ایرانی
۲۱ـ۳۰ روزهای زندگی

مری ، دیوید ، جولی ، لارا از جمله قهرمانان داستان فیلم روزهای زندگی این هفته هستند که قسمتهای ۳۲۰ و ۳۲۱ آن امشب پخش میشود . مری‌با پدرش ملاقات میکند و در مورد وضع خودش با او صحبت میکند . از طرف دیگر کاپیتان با پرستارش مسائلی را مطرح میسازد و مری‌برای روشن‌کردن بسیاری از مسائل به‌منزل دیوید میرود دیوید و جولی درگیریهای سابق را هنوز دارند و ماجرای طلاق و جدائی آنهاهنوز از سوژه‌های‌داغ این‌مجموعه است ، مخصوصا که در این قسمت پدربزرگ جولی هم وارد درگیریهای آنها میشود .

۲۲ـ۳۰ هفت شهر عشق
۲۳ـ۰۰ آخرین اخبار

نیمروز یکشنبه

۱۲ـ۴۵ اسلاید و موزیک
۱۳ـ۰۰ سلام شاهنشاهی و اعلام برنامه
۱۳ـ۰۴ اخبار
۱۳ـ۱۰ کارگر
۱۳ـ۳۰ داش‌پالکی
۱۴ـ۳۰ اخبار

برنامه‌دوم تلویزیون‌ملی

۱۹ـ۱۵ اسلاید و موزیک
۱۹ـ۳۰ سلام شاهنشاهی و اعلام برنامه
۱۹ـ۳۴ خلاصه اخبار
۱۹ـ۴۰ روکامبول

داستان به آنجا رسید که سرویلیامز برای بدست آوردن ثروت آرماند خود را به خانم ترزا نزدیک میکند و ما در این قسمت می‌بینیم که آرماند برای یافتن ترزا و دادن ورقه ارثیه بدون آگاهی از نقشه‌های سرویلیامز به‌محل سکونت ترزا میرود .

۱۹ـ۵۵ فیلم کمدی کلاسیک
۲۰ـ۱۰ ایران‌زمین

برنامه‌این‌هفته ایران‌زمین، که‌از برنامه دوم تلویزیون ملی ایران پخش میشود اختصاص به ادبیات کهن ایران‌دارد. در این برنامه دکتر بهرام فره‌وشی قسمتی از اوستا را میخواند . این برنامه پانزدهمین قسمت ادبیات کهن ایران است .

۲۰ـ۳۵ کشتی پیکاردی
۲۱ـ۰۰ دانش

در برنامه امشب دانش فیلمی ازاعماق زمین نمایش داده میشود که در آن بسیاری از مسائل مبهم اعماق زمین نشان داده میشود و به بسیاری از سئوالات مطرح‌شده پاسخ داده میشود سئوالاتی از قبیل چرا زلزله به‌وقوع می‌پیوندد ؟ ـ آیا ارتباطی بین‌آتش‌فشانها و زلزله‌ها وجود دارد ؟ ـ چرا هسته زمین همچنان مذاب باقی مانده است ، وقوع آتش‌فشانها و زلزله‌ها از چه خبر میدهند ؟ ـ این سئوالات و هزاران سئوال دیگر فکر دانشمندان زمینشناسی‌وحتی‌ستاره‌شناسان رابرای مدتهای‌طولانی‌بخودمشغول کرده‌است. نتیجه پژوهش‌ها و نظریات جدید در باره‌زلزله‌را درفیلم علمی امشب‌خواهیم دید .

۲۱ـ۳۰ اخبار تهران
۲۲ـ۰۰ نگاهی بگذشته‌های خوب
۲۲ـ۳۰ فیلم سینمائی

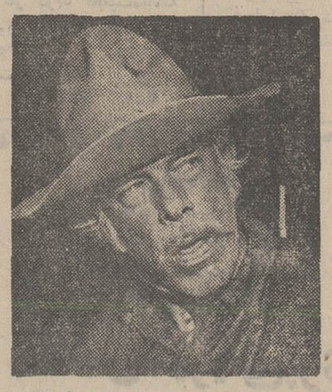

«هزاربار مردم» با شرکت جک‌پالانس، شلی‌وینترز ، لی‌ماروین . یک دزد از زندان آزاد میشود و بعد از آزادی با توجه به اینکه سزای تبهکاریهای خود را در مدت زندانی بودن دیده است باز هم تصمیم به دزدی و سرقت میگیرد ولی این بار برای سرقت جواهرات یک هتل نقشه میکشد و موضوع سرقت را بادوستانش درمیان میگذارد و به اتفاق در روز موعود به هتل دستبرد میزنند ولی ....

برنامه تلویزیون آموزشی

۱۷ـ۱۰ علوم تجربی دوره راهنمائی
۱۷ـ۳۰ هندسه فضائی پنجم
۱۷ـ۵۰ طبیعی اول و دوم متوسطه
۱۸ـ۱۵ زنگ تفریح
۱۸ـ۲۵ شیمی سال اول و دوم متوسطه
۱۸ـ۵۵ فیزیک سال اول و دوم متوسطه
۱۹ـ۲۰ ریاضی سال اول و دوم متوسطه
۱۹ـ۴۵ فیزیولوژی گیاهی ششم
۲۰ـ۱۰ جبر ششم

قسمت اول برنامه روز یکشنبه

۱۳ـ۳۰ ترانه‌ها و چشم‌اندازها
۱۴ـ۰۰ سلام‌شاهنشاهی و اعلام برنامه
۱۴ـ۰۵ گریدد انگلیش
۱۴ـ۲۰ فیزیولوژی جانوری ششم
۱۴ـ۴۵ علوم دبستانی پنجم
۱۵ـ۰۰ فیزیک ششم
۱۵ـ۲۰ ریاضی دوره راهنمائی
۱۵ـ۴۵ گریدد انگلیش
۱۶ـ۰۰ برنامه کودکان و نوجوانان
۱۶ـ۵۵ مکالمه آلمانی

برنامه تلویزیون آمریکا

۱۷ـ۰۰ کوچه سسامی
۱۸ـ۰۰ اخبار
۱۸ـ۱۵ برنامه آگهی
۱۸ـ۳۰ دشت سرسبز
۱۸ـ۵۵ برنامه می‌بری
۱۹ـ۲۰ برنامه مخصوص
۲۰ـ۳۵ ریچارد دایموند
۲۱ـ۰۰ آیرونساید
۲۱ـ۱۰ بیل‌آندرسن
۲۱ـ۵۵ برنامه آگهی
۲۲ـ۰۰ برنامه مخصوص
۲۲ـ۲۵ نمایش امشب

برنامه بامدادی‌یکشنبه

۸ـ۰۰ دنیای حیوانات
۸ـ۳۰ برنامه سیرک
۱۰ـ۳۰ کوچه سسامی
۱۱ـ۳۰ دانیل‌بون
۱۲ـ۳۰ نمایش فیلم برای اطفال
۱۴ـ۰۰ برنامه مخصوص
۱۵ـ۳۰ ورزشکار آمریکائی
۱۶ـ۰۰ مسابقات قهرمانی بین‌المللی

پهلوان نایب بستری است

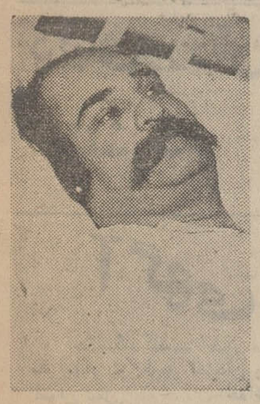

سیروس افهمی بعدازاینکه از اسب بزیر افتاد و مدتی‌در یکی از بیمارستانهای تهران بود ، چند روز پیش هنگام ضبط پهلوانان دلش بسختی درد می گیرد و غافل از اینکه ممکن است آپاندیسیت باشد پشت سر هم نبات داغ می‌خورده است ، ولی شدت درد او را به بیمارستان میکشاند . و دکتر هاشمیان بمحض دیدن او آپاندیسش را عمل کرده بود ،اوهم اکنون دربیمارستان جم بستری است .

اطلاعیه اداره برنامه های تئاتر

در مورد نمایشهای

«فرفره‌ها وسگی در خرمن جا»

بااینکه نمایشهای «فرفره هاوسگی‌در خرمن‌جا» بااقبال شدید تماشاگران مواجه‌شده وعده کثیری از علاقمندان هنوز موفق‌بدیدن‌دو نمایشنامه‌فوق نشده‌اند . لذا باطلاع عموم‌میرساند، ازآنجائیکه اداره‌برنامه های تئاتردرقبال برنامه ریزی فصلی خود تعهداتی دارد ،بناچار برنامه مذکوردرتاریخ تعیین شده از صحنه برداشته میشودوبرای آنکه بخواست مردم هنردوست نیز پاسخ مثبتی داده شود نمایشهای «فرفره‌هاوسکی در خرمن‌جا»بعد از نمایش فعلی تالار ۲۵ شهریور مجددا اجرا خواهد گردید

آگهی تمدید مناقصه

شرکت سهامی سازمان آب و برق منطقه شمال در نظر داردسه هزار هکتار از اراضی بیشه‌زارهای منطقه گیلان متعلق بسازمان را طبق مشخصات و شرایط مندرج در اسناد و مدارک مناقصه درسال ۱۳۵۱ جنگلتراشی وریشه‌کنی نموده و مستحصلات را بسوزاند . داوطلبان شرکت در مناقصه میتوانند همه روزه باستثنای ایام تعطیل لغایت ساعت ۱۲ صبح روز ۲۵ بهمن ماه۱۳۵۰ برای دریافت مشخصات اسناد مناقصه بدفتر قراردادهای سازمان آب وبرق منطقه‌شمال دررشت مراجعه و پیشنهادات خود را براساس شرایط و مشخصات مربوطه حداکثر تاساعت ۱۱ صبح روز ۱۵ اسفندماه سال جاری در رشت‌بدفتر قراردادها تسلیم نمایند ، پیشنهادات واصله در ساعت۱۱ صبح روز ۱۵ اسفندماه ۱۳۵۰ در دفتر قراردادهای سازمان آب و برق منطقه شمال در رشت قرائت خواهد شد.

حضور پیشنهاد دهندگان در جلسه مناقصه آزاد و سازمان در رد یا قبول یک یا کلیه پیشنهادات مختار است . م‌الف ۱۴۳۴۵

شرکت سهامی سازمان آب و برق منطقه شمال

۷۸۳۷۸ـ۱ ۳ـ۱

حالادیگه..... هرچی بگی میارزه
بشکن!

برنامه آینده قویترین گروه سینمائی پایتخت
اونیورسال
پاسیفیک ـ ایران ـ ساینا ـ تیسفون
مراد ـ موناکو ـ پرسپولیس ـ داریوش
کارون ـ مونت کارلو ـ دریا ـ و .. آستارا تجریش

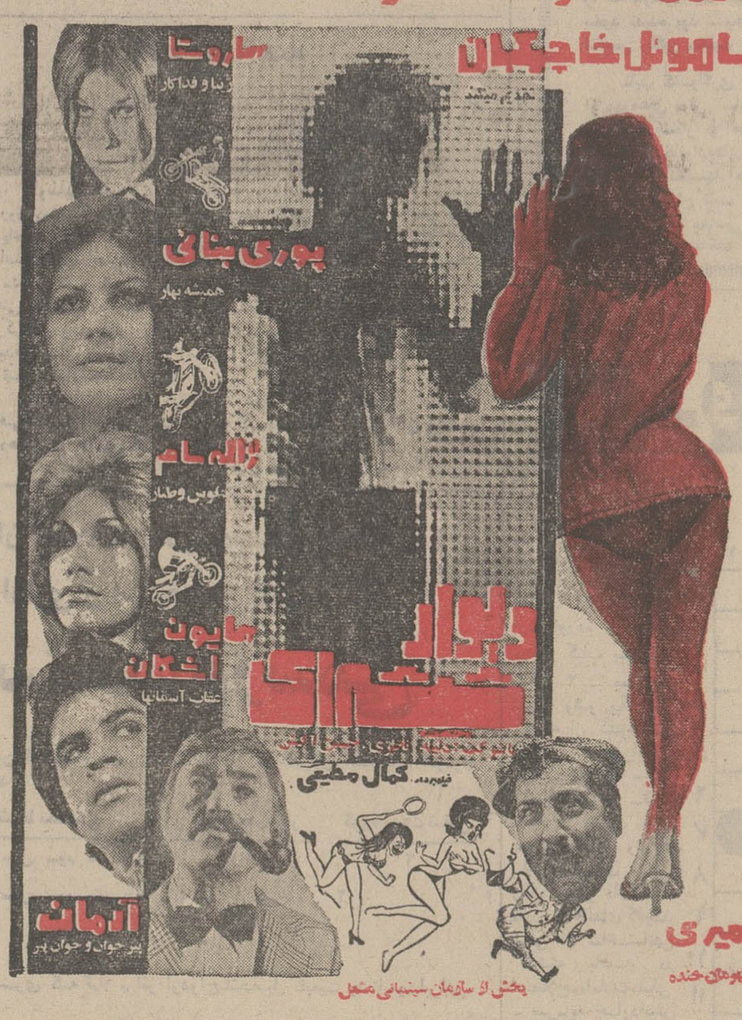

شیوه قدیمی اصلاح را کنار بگذارید...

باریش‌تراش
رمینگتون
که بهتر میتراشه ـ زودتر میتراشه
از ته میتراشه، اصلاح کنید.

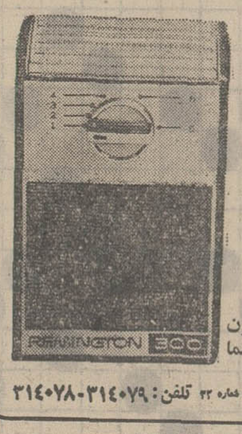

تیغ‌های جدید رمینگتون ساخته شده از فولادمخصوص با قدرتی مافوق در۳ دقیقه صورت شما را میتراشد

رمینگتون
عالی‌ترین ریش‌تراش برای شما

نمایندگی انحصاری ـ شرکت میتروال ـ سوم‌اسفند ـ شماره ۳۲ تلفن: ۳۱۴۰۷۸-۳۱۴۰۷۹

قاب تمام سیاه «فلزی»
سیتی زِن

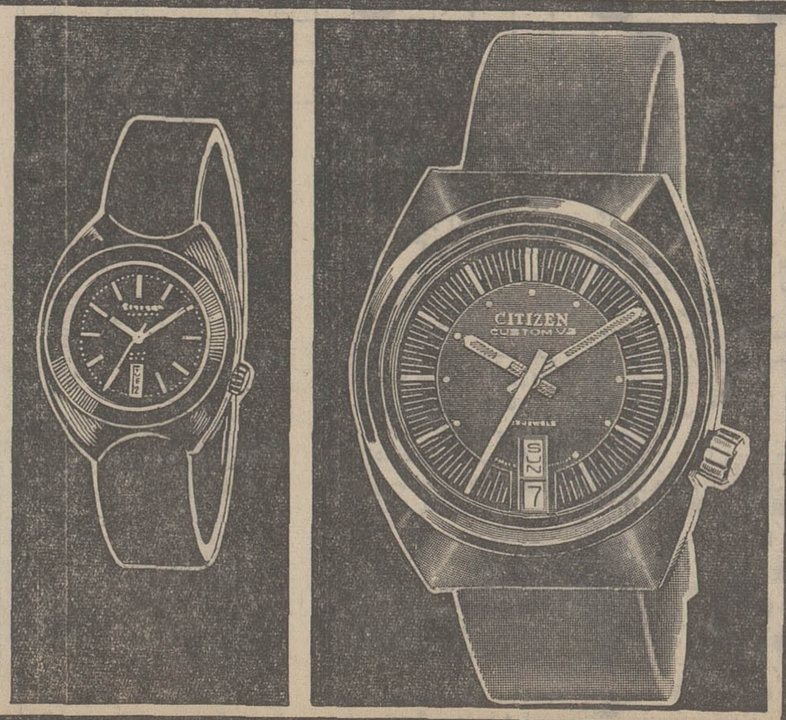

پدیده ایست نو و منحصر بفرد از کارخانجات
ساعت سازی سیتی زِن

Quality at Realistic Prices
CITIZEN
Tokyo, Japan

چهل سال قبل درهمین روز

ظهور هیتلر در آلمان مورد بحث مطبوعات اروپا قرار گرفت

روزنامه اطلاعات در سرمقاله خود مینویسد : از مدتی پیش شایعه همدستی هیتلر با فون پاپن برای سقوط کابینه ژنرال‌فون‌شلیخر در بین بود ولی این شایعه را درهمان‌ایام هردو تکذیب‌کردند و گفتند که ملاقات هیتلر و فون‌پاپن به منظور تشکیل جبهه ملی متحد بود اما در خلال این جریان ملیون سوسیالیست (حزب‌هیتلر) سعی میکرد ازحزب ملیون آلمان که هوگنبرك در راس آنها قرار گرفته و از طرفداران رژیم امپراطوری است و جمعیت کلاهخودان که جمعیتی لشگری است و منتسب به حزب ملیون میباشد استمالت نموده آنها رابطرف خود جلب کنند زیرا حزب هیتلر یقین داشتند تا نتوانند اکثریتی در مجلس رایشتاک برای خود ایجاد نمایند نخواهند توانست زمام‌امور را قبضه کنند واز طرفی‌هم‌حاضر نبودندرایشتاک منحل گردد و انتخابات تجدید شودزیرا انتخابات اخیـرزمینه افکار عمومی راکاملا بدست‌آنها داده ویقین‌داشتند این مرتبه شکست‌خواهند خورد و شکست آنها بافتح وپیشرفت‌کمونیست های آلمان تمـام میشود و بهمین مناسبت در ابتدای تشکیـل مجلس رایشتاک جدید اظهار مخالفتی باکابینه ژنرال شلیخرننمودند اما در خفاسعی نمودند که باسایر احزاب بست و بند نمایند و بالاخره این توفیق برای آنهـا حاصل شد و هیتلر زمام امور رابدست گرفت و این توفیق با کمك ملیون‌آلمان تحت‌رهبری فون‌پاپن که در کابینه هیتلر عضویت یافته است حاصل گردید .

اینک هیتلر صدارت عظمی را اشغال کرده و بایدیادآورشدکه‌پیدایش حکومت

هیتلر — موسولینی

هیتلر در آلمان تاثیر عجیبی نه فقط در سیاست داخلی و خارجی آلمان خواهد داشت بلکه در سیاست‌بین‌المللی نیز بی اثر نخواهد بود .
مطبوعات دنیااین‌روزهاستونهای‌خودرا وقف اظهار عقیده در اطراف‌ظهور هیتلر نموده‌اند- ظهور هیتلر در ظاهر امر شکست کامل کمونیست‌ها را نشان میدهد زیرا حزب ملیون سوسیالیست مخالفت شدیدی با کمونیست‌ها ابراز میدارند نقطه مقابل آنها هستند یعنی دارای افکار تند فاشیستی میباشند از طرفی یهودی‌ها خصومت‌مخصوصی بـا هیتلـری‌هـا دارنـد و اکنون‌که هیتلری‌ها روی کار آمده‌اند یهودی‌هـا فوق‌العاده وحشتناک هستند و قصد مهاجرت از آلمان را دارند .
فرانسه بیش از سایر ملل‌نگران‌اوضاع جدیدآلمان میباشد و ظهور هیتلر را با نظر اعجاب می نگرند زیرا ممکن است هیتلر سیاست خاصی در تمام مسائل بین‌المللی اتخاذ کند،قضایای خلع‌سلاح و تحدید تسلیحات و سایر مسائلی که مربوط به صلح عمومی واینک مطمح نظر دول معظمه میباشد و سعی دارند آلمان راهم وارد نمایند یقین دارندمورد مخالفت هیتلر واقع میشود .

مطبوعات فرانسه و هیتلر

از پاریس اطلاع میدهند که مطبوعات فرانسه مینویسد سیاست آلمان‌باانتخاب هیتلر روشن شده زیرا این انتخاب از باطن آلمان خبر میدهد و این پیش‌آمد مارا متوجه بسیاری مسائل میسازد و مخصوصا متوجه این قسمت می‌نماید که با پیدایش حکومت هیتلر خلع‌سلاح عمومی هرگز میسر نخواهد شد و صلح عمومی تامین نمیگردد .
همچنین جراید فرانسه دولت خود را دعوت میکنند که با کمال دقت مراقب اوضاع آلمان باشد اندک غفلتی‌ننمایند زیرا موقع خطرناکی برای تمام اروپا و صلح عمومی است . دالاویه بسمت رئیس‌الوزراء فرانسه انتخاب گردید و کابینه خود را تشکیل‌داد .

مطبوعات ایطالیا

رم - مطبوعات ایطالیا از انتخاب‌هیتلر و تشکیل کابینه او ابراز شعف ومسرت میکنند و تلگراف تبریکی بین‌موسولینی وهیتلر مخابره شده است .

در انگلستان و کشورهای بالکان

مطبوعات انگلستان کوشش میکنند که خونسردی خودشان را در این‌موقع از دست ندهند و دقیقا ناظر وقایعی باشند که در آلمان میگذرددولی‌مطبوعات دول بالکان از این پیش‌آمد بسیارنگران هستند .

تلگراف هیتلر به اطریش

برلن - هیتلر بمناسبت انتخاب خود بسمت صدارت عظمی تلگرافی بـه صدراعظم اطریش مخابره کرد وسعادت ملت اطریش را که برادر ملت آلمان میباشد از صمیم قلب خواستار گردید.

انگلیس اظهار امیدواری میکند

رویتر مینویسد : ظاهرا همه‌گونـه امیدواری حاصل است که هیتلر مدت مدیدی بصدارت آلمان باقی مانده و دولت او بطوریکه بسیاری اشخاص فرض میکنند موجبات بدبختی آلمان را فراهم نسازد دولت جدیدآلمان که یک ثلث آن را حزب نازی تشکیل میدهد ظاهرا خیلی به محافظه‌کاری رفتار خواهند کرد ومایل به ورود در حوادث خطرناک نمیباشند واین رویه را در مورد سیاست خارجی و بین‌المللی‌تعقیب خواهند کرد و یهودی‌ها ناراحت‌هستند وبسیاری از آنها مشغول تحصیل تذکره برای عزیمت بخارجه میباشند .
دکتر فریک وزیر داخله آلمان درضمن مصاحبه‌ای‌اظهار داشته که دولت کنونی اقدامی بر ضد یهودی‌ها بعمل نخواهد آورد ولی اگرهم بخواهند از این مملکت بروند کاملاخشنود میشویم .

خط مشی هنوز روشن‌نیست

برلن- آدولف‌هیتلر صدراعظم آلمان با روسای حزب مرکز موسوم به (کاس)و دکتر (برلیسیوس) راجع به وضعیت پارلمانی و سیاسی که در نتیجه تعیین دولت جدید ایجاد گردیده مذاکراتی بعمل آورد کاس در این موقع یک سلسله سئوالاتی راجع بخط مشی دولت جدید نمود وهیتلر جواب کلیه آنها را به بعد موکول نمود زیرا که خط مشی دولت آلمان هنوز بطورقطع معین نشده است .
محافل پارلمانی چنین اظهار عقیده میکنند که حزب مرکز عملا در کابینه شرکت نخواهد کرد ولی حاضر است برای مدت کمی از اظهار مخالفت خودداری نماید و گمان میرود که در موقع طرح لایحه عدم اعتماد نسبت به دولت هیتلر که‌ازطرف حزب‌کمونیست وحزب سوسیال دموکرات تقدیم مجلس گردیده است از دادن رای‌امتناع‌ورزد .

(نقل از اطلاعات۱٦ بهمن‌ماه ۱۳۱۱)

احمد احرار

تفنگ در ایران

-٦٤-

در خلال این احوال ، نیروهای‌انگلیسی مستقر در خلیج فارس دستور اکید دریافت داشتند که برای درهم‌شکستن مقاومت مردم تنگستان اقدام جدی معمول دارند . شکست نظامیان انگلیسی و هندی در جنگ «دلوار» لطمه سختی برحیثیت سیاسی ونظامی‌دولت انگلیس وارد آورده بود . بعلاوه ، سایر عشایر و ایلات را به مقاومت در برابر انگلیسها ترغیب میکرد .
سر فرماندهی قوای انگلیس در خلیج فارس واحدهایی مجهز به مسلسل و توپ در بوشهر پیاده کرده و در منطقه وسیعی استقرار داده بود . این نیروها دستور داشتند بدون هیچگونه ملاحظه ، شورش جنوب را سرکوب کنند و بخصوص درباره تار و مار کردن تفنگچیان رئیسعلی‌خان و بقتل‌آوردن یا اسیرکردن اوتعلیماتی دریافت داشته بودند . بهمین جهت، قوای تازه‌نفس بلافاصله پس از پیادەشدن در خشکی با پشتیبانی توپخانه نیروی دریائی ، به«دلوار» حمله برده ، آن دهکده را که بعد از عزیمت رئیسعلی‌خان و تفنگچیان او بی‌دفاع مانده بود درهم کوبیدند . حتی به اینهم اکتفا نکرده دست به انهدام نخلستانهای اطراف «دلوار» زدند .
«رئیسعلی‌خان» بقصددعوت ازخوانین منطقه دشتی و دشتستان و ترغیب آنها به جنگ ، مجدانه میکوشید و چون دلاوری رشید و سوارکاری ماهر بود ، متهورانه از نقطه‌یی به نقطه دیگر میشتافت .
در اثنای همین آمد و رفت‌ها ، شبی از میان سنگرهای دشمن سر درآورد و ناگزیر او نیز سنگری پیدا کرد و به مدافعه پرداخت . شلیک‌پیاپی، تفنگچیان تنگستانی را متوجه ساخت و به‌کمک «رئیسعلی‌خان» شتافتند اما باوجود آنکه درین جنگ‌شبانه، پیروزی نصیب جنگاوران دشتستانی شد در اثنای‌جنگ «رئیسعلی‌خان» ازپشت‌سر هدف گلوله قرار گرفت و به قتل رسید .
مرگ «رئیسعلی‌خان دلواری» همانقدر که برای دلاوران تنگستانی و طـرفداران نهضت مقاومت در سایر نقاط فارس تالم و اندوه ببار آورد ، برای انگلیسها و دوستان آنها مسرت‌انگیز بود . چه ، بـاکشتن «رئیسعلی‌خان» توانسته بودند خفتی را که شکست «دلوار» برایشان به‌ارمغان آورده بود تاحدودی تلافی کنند .
این احساسات متضاد ، خاک شیراز را که باوجودآنهمه هیجانات هنوزحادثه‌یی بخود ندیده بود ، بخون نایب کنسولگری انگلیس رنگین ساخت .
نایب کنسولگری ، غلامعلی‌خان نواب از مهره‌های موثر سازمان سیاسی انگلیس در فارس بشمار می‌آمد و با آنکه منتسب به یکی از خانواده‌های اصیل‌وقدیمی شیراز بود درباره انگلیسها احساساتی تعصب‌آمیز داشت و بعنوان نایب کنسولگری ، وسایل پیشرفت مقاصد سیاسی دولت انگلیس را در فارس فراهم میساخت .
«غلامعلی‌خان» هر روز چند بار از «کل‌مشیری» میگذشت که محل تجمع سر - دمداران و لوطی‌های شیراز بود و اغلب ، هنگام عبور ازین نقطه با متلک‌ها ونیشخند و کنایه جماعتی روبرو میشد که از خدمات او به انگلیسها دل‌خوشی نداشتند . همان ایام که افکار عمومی مردم شیراز در مرگ «رئیسعلی‌خان»متاثربود ، غلامعلی‌خان‌بهنگام عبور از «کل‌مشیری» به تلافی استهزاء و نیشخند هر روزه پاطوق‌داران با لحنی کنایه‌آمیز بانگ زد :
- آهای بچه‌ها راست میگویند که علی دلواری به درک واصل شده ؟!
درجواب غلامعلی‌خان، یکی ازلوطی‌ها تفی‌بزمین نثار کرد ودیگران هرکدام دشنامی به بدرقه او فرستادند . غلامعلی‌خان برگشت تاچیزی بگوید . اما بناگهان صدای غرش گلوله‌ای بگوش رسید و تیری که از ششلول یک مرد خشمگین شلیک شده بود مغز نایب کنسولگری را پریشان ساخت! حادثه‌یی که «مخبرالسلطنه» ازآن میترسید، صورت‌وقوع یافته بود .
والی فارس برای رسیدگی به حادثه، شخصا درمحل حاضر شد و هنگامی که خسته و کوفته به دارالحکومه بازگشت از درون صندوق اسناد و اوراق حکومتی ، پرونده‌یی را بیرون کشید ، روی این‌پرونده نوشته‌شده‌بود: «صورت‌مکاتبات‌غلامعلی‌خان» و کنار آن کلمه «محرمانه» بنظر میرسید . والی ، پرونده را ورق زد و به آخرین یادداشتهایی که‌بین او وغلامعلی‌خان مبادله شده بود ، چشم دوخت :

چهاردهم شوال

قربانت شوم - البته اجتماع دیروز مسجد حاجی میرزا محمد حزب دمکرات را شنیده‌اید . از حزب دمکرات قریب دوهزار نفر در مسجد جمع شده‌اند و مردم را به قتل وغارت خارجه دعوت کرده‌اند . اگر جلوگیری نشود ممکن است عمل زشت اصفهان را آنجا سرمشق قرار دهند . البته خود حضرتعالی بصیرید که چگونه باید جلوگیری شود که این‌شورش غلیظ نشود.
و نامه دیگر :
نتیجه مذاکرات‌شفاهی دیروزرا خدمت جناب قنسول عرض کردم . در جواب می- فرمایند چنانکه دیروز خودم هم مذاکره کردم حضرت‌اشرف فرمانفرمای‌فارس هستید و بالطبع مسئول این مملکت . حالا هر قسم که صلاح میدانید محافظت اتباع خارجه و ارامنه که در شهر هستند خواهید فرمود و هرپیشنهادی که دارید از طرف قنسولگری قبول میشود .....
بهرجهت توضیحا عرض میشود که تمام نظر قنسول و اتباع خارجه بشخص حضرتعالی است . قنسول عصرها دراتومبیل حرکت میکند . خود فدوی هم بایک سوار - غلامعلی .
والی ، پرونده را بست . دستها را زیر چانه قرار داد و زمزمه کرد :

طراح جدول : ف - جلوه

جدول کلمات متقاطع

٥۲٥۰

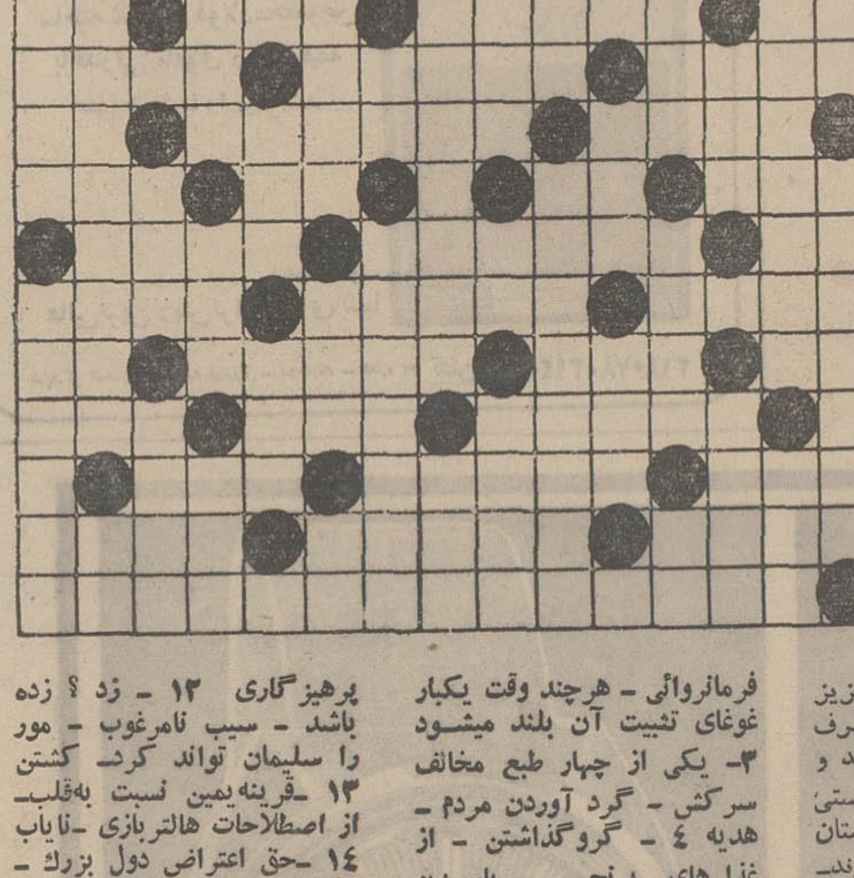

افقی :
۱ - نویسنده معروف ایتالیائی در قرن نوزده و بیستو مولف کتاب پیروزی مرك ۲ - بعد از شست وشو بکار می آید - از کشور های اروپائی - همراه‌دفتر می آید ۳ - دل مشتاق میزند -تخت - حرف تعجب ٤ - مجلس عیش وشادی -از ناتوانیهای مرد- زنان بیشتر دارند ٥- مادر - خانه‌ای که‌چند سالی از ساختمانش گذشته باشد در اصطلاح معاملات‌ملکی - سرمایه جاودانیش خوانده‌اند- سنك‌ریزه ٦- نقطه مقابل رنج- برای تزکیه نفس می کشند - سنك سخت و سیاه ۷- اشتها انگیزد - از میوه های خوشمزه - ازمابهتران دارند ۸- از شبهای بسیارعزیز -موجود افسانه‌ای - حرف همراهی - روی آب می افتد و رسوا میکند ۹- گردن- شستن پیانو -سوغات مار برای‌دوستان است ۱۰ - در ارتش میگیرند- خارج - سبب شونده ۱۱ -دنباله دیوار درخاك -طراوات و تازگی -گوهر لب - رمق ۱۲ - بسیار زیسته - از اقوام درجه اول - در کریدور های دادگستری دنبالش میگردند۱۳ -رودخانه‌ای در آسیا - پوست پیرائی-بستن ۱٤- از شهرهای کوچك‌فرانسه که‌به‌سبب جنك بزرگی شهرت یافته است - هم نشین و هم صحبت خانم - از اقسام لگد ۱٥ - مرد ادب و سیاست در دوران سلجوقیان .

عمودی :
۱- طبع همه شاعران بخیال خودشان - چای را در دهان شیرین می کند نه در استکان ۲- ضمیری است - حکومت و فرمانروائی - هرچند وقت یکبار غوغای تثبیت آن بلند میشود ۳- یکی از چهار طبع مخالف سرکش - گرد آوردن مردم - هدیه ٤ - گروگذاشتن - از غذا های برنجی - بارسیدن نودلازار میشود - حرف نفی ٥- سوسك-موی‌است -ازسلسله‌های پادشاهان ایران ٦ - همیشه‌یکی بهتر از دوتا میرسد - لوس واز خود راضی - زاری و التماس - بارسفر ۷- دل را به قیلی ویلی می‌اندازد- ضمیری‌است- اگردر آن‌مروتی باشد در ناستدن‌هزار چندان است ۸- دستور -عملی که معمولا قبل از شروع بازی دسته جمعی‌انجام میدهند -خشم وغضب ۹- جانشین - مخالف - سریعترین وکم خطرترین‌وسیله سفر ۱۰ - قریه‌ای نزدیك تهران- دوست بی‌آزاروسخنگوی خاموش - کار منتقد - قصد و اراده ۱۱ -مرغ سعادت‌افسانه‌ای -حرف عصای وارونه ! - پرهیزگاری ۱۳ - زد ؟ زده باشد - سیب نامرغوب - مور را سلیمان تواند کرد- کشتن ۱۳ -قرینه‌بمین نسبت به‌قلب- از اصطلاحات هالتربازی -نایاب ۱٤ -حق اعتراض دول بزرك - سابقا کلاه‌پز سرگذر نیزبود- روی آب میزنند و در تشك کشتی ۱٥ -نامه اعمال محصل- از معروفترین نویسندگان رآلیست فرانسه .

حل جدول ٥۲٤۹

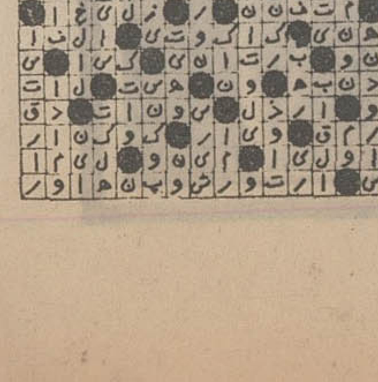

آگهی مناقصه

شرکت دخانیات ایران یك دستگاه آسانسور الکتریکی مخصوص حمل بار مورد نیاز خود را سی انداف خرمشهر یا بندر پهلوی یا بندر شاهپور یا تحویل مرز جلفای ایران از طریق مناقصه خریداری می - نماید . داوطلبان شرکت در مناقصه میتوانند پیشنهاد های صریح و قطعی خود را با اطلاع ورعایت کامل‌مشخصات‌وشرایط ومفاد طرح پیمان و نقشه محل نصب از اداره معاملات خارجی اینشرکت واقع در خیابان ایرانشهر شمالی دریافت ومبلغ پنجاه هزار ریال وجه نقد یا ضمانتنامه بانکی بعنوان سپرده شرکت در مناقصه ضمیمه پیشنهاد خود نموده و تاساعت ۹ صبح روز ۱۰ر۲ر۱۳٥۱مطابق باسی‌ام اوریل ۱۹۷۲ باداره دفتر شرکت دخانیات ایران تسلیم نمایند .. جلسه مناقصه در ساعت ۱۰ صبح همانروزدر اداره معاملات خارجی تشکیل میشود-حضور پیشنهاددهندگان یا نمایندگان آنان در جلسه مناقصه آزاد و شرکت در مناقصه بمنزله قبولی کلیه شرایط مناقصه می باشند . سپرده نفر دوم‌تا قطعیت‌معامله بانفر اول آزاد نخواهد شد م الف ۱٤۳٥٦
شرکت دخانیات ایران
آ-۷۸۳۷۰ ۱-۲

آگهی مناقصه شماره ٥۹

نیروی هوائی شاهنشاهی تعدادی کولرگازی مورد نیاز خود را از طریق مناقصه خریداری مینماید پیشنهاد دهندگان میتوانند با مراجعه بستاد فرماندهی نیروی هوائی (خیابان فرح‌آباد) و دریافت برگ شرایط و مشخصات پیشنهادات خود را بر طبق مفاد مندرج در برگ شرایط تنظیم نموده و تاساعت ۱٤روز یکشنبه ۱ر۱۲ر٥۰ بدفترآجودانی کل ستاد فرماندهی نیروی هوائی تسلیم نمایند م‌الف ۱٤۳٤۷
نیروی هوائی شاهنشاهی
آ-۷۸۳۷٤ ۱-۲

اطلاعات هوائی

نشریه‌ای که برای دانشجویان ایرانی منتشر میشود و هر روز بخارج از کشور ارسال‌میگردد قیمت‌آبونمان اطلاعات هوائی برای آمریکایکساله ۲۲۰۰ ریال و برای اروپا یکساله ۱۸۰۰ ریال تعیین شده است .
بدانشجویان ۲٥ درصدتخفیف داده خواهدشد

چرخ گوشت برقی اطلس ساخت ایطالیا

شماره ۲۲ برای قصابی و آشپزخانه‌های بزرك شرکت بهروز خیابان نادری تلفن ٤٤٥۳۱ تخت جمشید مقابل ایران سوپر ۸۲۹۰۷۱

انجمن دوشیزگان و بانوان

کلاس شیرینی پزی

دوره : فقط یك ماه
برای نام نویسی و شرکت‌در کلاس به‌انجمن‌دوشیزگان‌و بانوان‌مراجعه فرمائید .
نشانی : خیابان بهار شمالی - نبش نامجو - شماره ۲٥٤ - تلفن : ۸۲٤۸۳۱

دنیای ورزش منتشر شد

کلاسهای زبان روسی

انجمن روابط فرهنگی ایران و شوروی
دو کلاس ابتدائی جدید در تاریخ ۲۷و۳۰بهمن ماه۱۳٥۰ افتتاح میشود علاقمندان میتوانند برای ثبت نام و کسب اطلاعات همه روزه از ساعت ٤ الی ۸ بعد از ظهر بدفتر کلاسها مراجعه کنند.
نشانی : خیابان شاهرضا نبش بهرامی شماره ۲٥ تلفن ٦٦٦۳۷۱

آگهی مناقصه

سازمان آب و فاضلاب اصفهان تصمیم‌دارد تهیه ونصب یك تانکر روپوش فلزی طبق نقشه ها و مشخصات تهیه‌شده‌بظرفیت صد متر مکعب را بمناقصه بگذارد .
داوطلبان شرکت در مناقصه میتوانند تا انتهای وقت اداری روز دوشنبه ۲ر۱۲ر٥۰ با در دست داشتن رسید پرداخت مبلغ پانصد ریال که بحساب جاری شماره ۲ر۹۰٦۹۳ بانك ملی شعبه اصفهان یا بصندوق سازمان واریز شده باشد جهت دریافت مشخصات و شرائط فنی و شرائط شرکت در مناقصه بدفتر فنی سازمان ابتدای خیابان میرمقابل آبادانی و مسکن مراجعه کرده و پیشنهادات خود را تا ساعت دوازده روز دوشنبه ۹ر۱۲ر٥۰ بدفتر سازمان واقع در اصفهان خیابان فردوسی کوچه چرخاب تسلیم نمایند .
پیشنهادات رسیده در ساعت ٤بعد از ظهر همانروز در دفتر فنی سازمان باز و قرائت خواهد گردید حضور نمایندگان پیشنهاد دهنده در جلسه مناقصه آزاد است .
سازمان آب و فاضلاب اصفهان

قابل توجه قبولشدگان امتحانات ادواری سال ۱۳٤۹
سازمان امور اداری و استخدامی کشور
آگهی استخدام رسمی

وزارت امور خارجه‌طبق‌مفاد قانون استخدام کشوری ۱٥ نفر از قبولشدگان امتحانات ادواری سال ۱۳٤۹ را بشرح زیر استخدام میکند :

ردیف عنوان شغل	حداقل شرط تحصیلی	تعداد موردنیاز	گروه موقت شغلی
۱- کارمند دفتری	گواهینامه سال سوم متوسطه	۷ نفر	۲
۲- بایگان	گواهینامه سال سوم متوسطه	۸ نفر	۲

شرایط داوطلبان
۱- ایرانی‌الاصل بودن .
۲- نداشتن همسر خارجی یا همسری کـه قبلا براثر ازدواج‌یاتحصیل تابعیت به تابعیت‌ایرانی درآمده باشد
۳- حداقل سن ۲۱ سال و حداکثر ۲۸ سال .
٤- تندرستی کامل .
٥- انجام خدمت زیرپرچم یادارا بودن برك معافیت دائم .
٦- نداشتن سابقه محکومیت جزائی‌موثر
۷- عدم محکومیت‌به‌فساد عقیده‌و عدم‌معروفیت به فساد اخلاقی و تجاهربه فسق .

ترتیب نام نویسی
۱- داوطلبان واجد شرایط میتوانند برك درخواست زیر را تکمیل کرده باعین گواهینامه قبولی‌خودباپست سفارشی‌حداکثر تاتاریخ۱ر۱۲ر٥۰ به نشانی‌اداره‌کارگزینی وزارت امور خارجه ارسال دارند به مدارکی که بعداز این تاریخ به پست تحویل داده شود ترتیب اثر داده نخواهد شد
۲- داوطلبان باید نشانی کامل ، نوع مدرك تحصیلی و شماره ردیف گواهینامه قبولی خود را درامتحانات ادواری‌راباخط خواناپشت پاکت‌محتوی مدارك بنویسند
وزارت امور خارجه درپایان مهلت ثبت‌نام گواهینامه های داوطلبان واجد شرایط را به‌تعداد کافی و به ترتیب تقدم قبولی درامتحانات نگهداری کرده از دارندگان آنها برای اقدامات بعدی بوسیله نامه دعوت بعمل می آورد . وگواهینامه های داوطلبان زائد براحتیاج را برای صاحبان آنها عودت میدهد م‌الف ۱٤۲۱۱
وزارت امور خارجه

برك‌درخواست شغل در وزارت امورخارجه

نام — نام خانوادگی
نام پدر — شماره شناسنامه
تاریخ تولد — محل صدور
داوطلب شغل (فقط یك‌شغل) — مدرك و رشته تحصیلی
تلفن — نشانی کامل :
امضاء داوطلب

آ-۷۷۲۷۸ ۱-۳

آگهی استخدام رسمی

دانشگاه مشهد طبق مفاد قانون استخدام‌کشوری تعداد دو نفر پرستار متخصص و چهار نفر بهیار از طریق امتحان و مسابقه بشرح زیر استخدام میکند :

عنوان شغل	حداقل شرط تحصیلی لازم	گروه موقت شغل	تعداد مورد نیاز
۱- پرستار متخصص	دانشنامه لیسانس در رشته پرستاری	٦	۲ نفر
۲- بهیار	گواهی‌نامه سوم متوسطه و گواهینامه دوره دوساله بهیاری	۳	٤ نفر

داوطلبان باید فرم زیر را تکمیل کرده و همراه با فتوکپی مدارک تحصیلی و دو قطعه عکس ٤ × ٦ حداکثر تا پانزده روز پس‌از انتشار سومین آگهی در همین روزنامه به نشانی اداره کارگزینی دانشگاه‌مشهدارسال دارند م‌الف۱٤۱۲۹
دانشگاه مشهد

فرم درخواست

نام — نام خانوادگی
شماره شناسنامه و محل صدور — نام پدر
تاریخ تولد — مدرک و رشته تحصیلی — داوطلب شغل
وضع نظام‌وظیفه — نشانی کامل پستی
امضاء داوطلب

آ-۷۷۲۹۰ ۱-۳

آگهی استخدام رسمی

دانشگاه مشهد طبق مفاد قانون استخدام‌کشوری تعداد دو نفر کارمند ازبین قبول شدگان امتحانات ادواری سال ۱۳٤۹ بترتیب تقدم نمرات گواهی‌نامه های قبولی آنان بشرح زیر استخدام میکند

عنوان شغل	حداقل شرط تحصیلی لازم	گروه موقت شغلی	تعداد مورد نیاز
۱- کارپرداز	گواهی‌نامه سوم متوسطه و گذراندن دوره مقدماتی	۲	۱ نفر
۲- بایگان	گواهی‌نامه سوم متوسطه و گذراندن دوره مقدماتی	۲	۱ نفر

داوطلبان باید فرم زیر را تکمیل کرده همراه با اصل گواهی‌نامه قبولی در امتحانات ادواری سال ۱۳٤۹ (فتوکپی پذیرفته نخواهد شد) و دو قطعه عکس ٤ × ٦ حداکثر تا پانزده روز پس‌از انتشار سومین آگهی در همین روزنامه به‌نشانی اداره کارگزینی دانشگاه مشهد ارسال دارند م‌الف ۱٤۱۲۸
دانشگاه مشهد

فرم درخواست

نام — نام خانوادگی
شماره شناسنامه و محل صدور — نام پدر
تاریخ تولد — مدرک و رشته تحصیلی — داوطلب شغل
وضع نظام وظیفه
نشانی کامل پستی — امضاء داوطلب

عشق

سرآغاز جدائی

جالب است بدانید که سرما و برف شدید چند روز گذشته نتوانسته آتش اختلافات خانوادگی را اندکی سرد کند و در تمام روزهای سرد برفی دادگاه حمایت خانواده همچنان مراجعین فراوان دارد .

زن و مرد جوانی بهمراه دختر ۵ ساله خود بدادگاه آمده بودند گریه های کودک معصوم حس کنجکاویم‌را برانگیخت و از خانم پروین خواستم ماجرا را شرح دهد او گفت :

« من وجواد یکماه است از هم جدا شده‌ایم . مطابق حکم دادگاه قرار بودنسرین دخترم پیش پدرش زندگی کند ولی تابحال شوهرم از نگهداری او شانه خالی کرده و میگوید من هنوز امکان نگهداری از دخترمان را ندارم در صورتیکه من میدانم خواهرش بخوبی میتواند این‌بچه رانگهداری کند حالا بدادگاه آمده‌ام تا تکلیفم را روشن کنم. دخترکبا چشمهای سرخ‌شده خیلی خونسردجواب داد : او بچه‌است عقلش نمی‌رسد پس فردا که بزرگ شددیگر اصلا یادش‌نیاید مادری داشته‌است چرامن بچه‌را بزرگ کنم و خودم را پای بچه پیر کنم وجواد بدنبال خوشگذرانی هایش‌باشد.

من نمی‌خواهم معشوقه شوهرم باشم

زن و مرد جوان و بسیار خوش‌لباسی‌با یکی از دوستانشان بدادگاه آمده بودند که طلاق بگیرند . رفتارشان بسیار صمیمانه بود و مشغول بگو وبخند بودند . نزدیک رفتم و سئوال کردم چند وقت است‌ازدواج کرده‌اید . مرد جوان گفت سه سال ویک پسر کوچولو هم داریم .گفتم چرا میخواهید طلاق بگیرید اشاره بهمسرش کرد و گفت از او بپرسید .

زن جوان شروع بصحبت کرد

ما بدنبال یک عشق بچگانه و زودگذر ازدواج کردیم و خیلی زود صاحب یکبچه شدیم .در تمام مدت ازدواج هرکس من و شوهرم را می‌دید گمان میکرد من دوست دخترش هستم! . و کم‌کم آنقدر این ماجرا تکرار شدکه دیگر نمیتوانستم آنرا تحمل کنم . البته شوهرم حق دارد که میگویدتو از اول میدانستی من چه اخلاقی دارم و خودت قبول کردی همسر من باشی .آنوقت ها بچه‌بودم و عاشق . ولی حالا که عقلم میرسد می‌بینم نباید بخاطر یک اشتباه‌تمام زندگی‌ام را تباه کنم بهتر است تا دیرنشده از هم جدا شویم . امروز میفهمم که عشق سرآغاز جدائی است .

سوءظن

زن جوانی که بالتو قرمز رنگی پوشیده بود بهمراه شوهرش بدادگاه آمده بودند وقتی که شوهر وارد اطاق شد از اوپرسیدم چرا از همسرت جدا میشوی ؟ پاسخ داد:

ـ من و خسرو موقعیکه خیلی جوان بودیم یعنی ده سال پیش با هم ازدواج کردیم‌من دوره پرستاری را گذراندم و در بیمارستان مشغول بکار شدم . شوهرم اصرار زیادی داشت پزشک شود . و چون در ایران موفق نمیشد بامریکا رفت‌در عرض سه‌سال اقامت او درآمریکا من‌بهرترتیب که‌بود برایش پول میفرستادم تا او بتواند به تحصیلاتش ادامه دهد . بعد از مدتی او بایران برگشت و شروع بادامه تحصیل در دانشگاه کرد . والان سال آخر دانشکده پزشکی است .

از روزی که او بایران برگشت زندگی ما سیاه شد . من با آنکه دو فرزند دارم ناچار بودم صبح و عصر در بیمارستان‌و یک مطب خصوصی کار کنم خسرو هرروز بمطب می‌آمد و شروع بفریاد و فغان میکرد که من با دکتر سروسر دارم،تا آنکه‌مجبور شدم از کار در مطب چشم بپوشم . ولی بهانه جوئی های او تمامی نداشت هرروز به بیمارستان میایدو اگر من مشغول‌صحبت با دکتری باشم شروع بدعوا و مرافعه‌می‌کند . دیگر آبروئی برایم باقی نگذاشته است . چند روز پیش بدنبال فریاد های او در راهرو بیمارستان رئیس بیمارستان که پزشک باتجربه و مسنی است از اوخواست باطاقش برود واو را نصیحت کردکه اینقدر نسبت بهمسرت بدبین نباش وگفت اگر واقعا نمیخواهی باهمسرت زندگی کنی او را طلاق بده . چون ادامه این کار ها باعث بی‌آبروئی خودت و خانواده‌ات میشود.

زنی که باندازه برادرش فهمیده نیست !

●زن جوان بهمراه پدرش ووکیل‌شوهرش برای پایان دادن بزندگی خانوادگیش به دادگاه آمده بود بین پدرو دختر و وکیل شوهرش بگومگوی شدیدی ادامه داشت . وهمین سرو صدا بود که مرا بسوی آنها جلب کرد .

زن جوان ماجرا را باین صورت توضیح داد: سال گذشته برادرم که برای تحصیل بامریکا رفته است تصادف تدیدی میکند و دکتر جوانی که او هم ایرانی بود او را به بیمارستان برده‌ومورد مداوا قرار میدهد. بدنبال این برخورد دوستی محکمی بین‌آنها ایجاد شد و شاید دوری از وطن باعث‌این دوستی بود . بهرصورت برادرم در تمام نامه هایش از مردی مهربان و صمیمی یاد میکرد و بعداز مدتی برایمان نوشت که‌دکتر کیوان اظهار تمایل کرده که مرا به‌بیندچون آنقدر از من و خانواده ما حوشش آمده‌که ندیده و نشناخته حاضر به ازدواج با خواهرم شده است امسال تابستان کیوان و برادرم برای تعطیلات بتهران آمدند و تمام مراسم عقد وازدواج بادر چهار روز انجام شدوما بهمراه برادرم بامریکابرگشتیم آنچه بیشتر مرا آزار میداد بی‌توجهی و بی‌علاقگی کیوان نسبت بمن بود. رفتار او بامن بسیار دوستانه ولی خشک بود . در حالیکه فقط دوهفته از ازدواج ما میگذشت. من هرگز علت این موضوع را نفهمیدم چون او همیشه سعی میکرد تمام کارهایش بر طبق اصول و اعتقادات شخصیش‌باشد .

من ماجرا را برای خانواده‌ام نوشتم واز کیوان خواستم که بالاخره تکلیف ماروشن کند واو هم بسیار خونسرد جواب داد : من انتظار داشتم توهم مانند برادرتشخص جالب و فهمیده‌ای باشی در حالیکه تو هیچ شباهتی ببرادرت نداری و من هر چسعی میکنم نمیتوانم ترا دوست داشته باشم و در صورتیکه تو بخواهی حاضرم ترا طلاق بدهم . من‌بعد از یکماه زندگی زناشوئی بایران برگشتم و حالا بدادگاه آمده‌ام تا طلاق بگیرم .

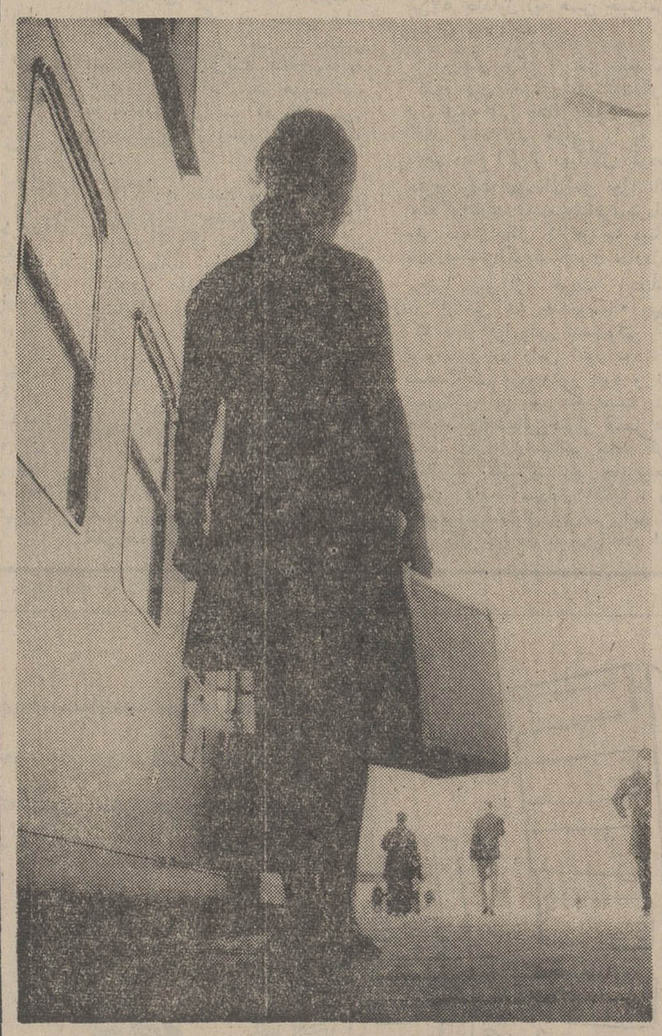

چمدانی سرشار از جدائی !

جدایی و قهر با رفتن همراه است. یك چمدان در دست و به سفری که اندوه و جدایی در پی دارد ....فرآنسواز ساگان در «نوعی لبخند» چه خوب گفته است که : «در هرایستگاه قطار ، من از چهره و طرز راه رفتن و چمدان‌دردست گرفتن یك زن خوب می‌فهمم که او از لحظه غمناك جدایی آمده است.»

تابلوی ۵۰۰ هزار تومانی

مجمع ایرانی سازمان جهانی تبلیغات از نقاشان هنرمند کشور دعوت کرده است همبستگی پرشکوه ملت ایران را درباری به هموطنان رانده شده ، درتابلوئی بنام «روزهای همبستگی» جاودان سازند .

تابلوی روزهای همبستگی به‌بهای ۵۰۰ هزارتومان ، بنفع ایرانیان رانده شده به معرض فروش‌همگانی گذاشته میشود. بهمین منظور حساب شماره صد هزار بنام شیرخورشید سرخ ایران در بانك بیمه بازرگانان گشایش یافته است وشما بامراجعه به هریك ازشعب این بانك در سراسرکشور میتوانیدبا پرداخت هر مبلغ در خرید این تابلو شرکت کنید.

کسانیکه در این اقدام ملی وانسانی شرکت میکنند ، یك نسخه رنگی چاپ شده از تابلو رابعنوان یادبود دریافت خواهند داشت واصل تابلوطی مراسمی به پرداخت‌کننده بیشترین مبلغ تعلق خواهدگرفت .

اسامی شرکت کنندگان در خرید تابلوی «روزهای همبستگی»
تاآخر وقت دیروز

- حزب ایران نوین ۱ر۲۰۰ر۰۰۰ ریال
- آقای دکتر حسین شرافت ۱ر۰۰۰ر۰۰۰ ریال
- آقای لطف‌الله ترقی ۵۰۰ر۰۰۰ ریال
- آقای بهرام هرمزی ۲۵۰ر۰۰۰ ریال
- کارکنان بانك بیمه بازرگانان ۲۲۲ر۳۰۰ ریال
- آقای فضل‌الله نابش ۱۰۰ر۰۰۰ ریال
- آقای مهندس علی کامکار ۱۰۰ر۰۰۰ ریال
- آقای‌مهندس‌شمس‌الدین نهاوندی ۵۵ر۰۰۰ ریال
- اتحادیه فروشندگان لوازم بهداشتی و ساختمانی ۵۰ر۰۰۰ ریال
- شرکت پخشیران ۵۰ر۰۰۰ ریال
- دوشیزه مرسده خیامی ۵۰ر۰۰۰ ریال
- آقای محسن خیامی ۵۰ر۰۰۰ ریال
- آقای انوشیروان روحانی ۵۰ر۰۰۰ ریال
- خانم‌همازاهدی‌وآقای داریوش‌همایون ۵۰ر۰۰۰ ریال
- آقای حمید قنبری ۵۰ر۰۰۰ ریال
- آقای نصرت‌الله وحدت ۵۰ر۰۰۰ ریال
- صنف صابون ساز تهران ۳۵ر۰۰۰ ریال
- آقای محمد علی پارسی ۳۲ر۰۰۰ ریال
- آقای‌دکتر ابوالقاسم تفضلی ۲۵ر۰۰۰ ریال
- جواهری رولکس ۲۵ر۰۰۰ ریال
- آقای کمال‌الدین مستجاب الدعوه ۲۵ر۰۰۰ ریال
- آقای ایرج امیر ارجمند ۲۰ر۰۰۰ ریال
- آقای پرویز اصانلو ۲۰ر۰۰۰ ریال
- آقای محمدکاظم جزایری ۲۰ر۰۰۰ ریال
- شرکت چاپ کارون ۲۰ر۰۰۰ ریال
- چاپ سیلك‌اسکرین‌ایران (آقای مهندس جواد هاتف) ۲۰ر۰۰۰ ریال
- شرکت تولیدفیلم (گریوم هایراپتیان) ۲۰ر۰۰۰ ریال
- آقای حسین عدل ۲۰ر۰۰۰ ریال
- گروه فرهنگی هدف ۲۰ر۰۰۰ ریال
- سازمان تبلیغاتی گام ۱۵ر۰۰۰ ریال
- آقای‌مهندس‌ناصرمنصفی (چاپ۲۰۰۰) ۱۵ر۰۰۰ ریال
- آقای‌مرتضی ناظمی ۱۵ر۰۰۰ ریال
- کارکنان شرکت ملاوی ۱۴ر۲۷۴ ریال
- آقای پرویز کیمیاگر ۱۳ر۰۰۰ ریال
- آقای علیار امیر نظمی و بانو سودابه انصاری (امیر نظمی) ۱۲ر۰۰۰ ریال
- آقای محمود دمیرچی ۱۲ر۰۰۰ ریال
- آقای عباس یمینی شریف و بانو ۱۲ر۰۰۰ ریال
- خانم شهین آذرکیش (یزدانی) ۱۰ر۰۰۰ ریال
- آقای محمد اعظمی ۱۰ر۰۰۰ ریال
- آقای مهندس محمد افشار ۱۰ر۰۰۰ ریال
- آقای ناصر امامی ۱۰ر۰۰۰ ریال
- آقای عباس پایدار ۱۰ر۰۰۰ ریال
- آقای پرویز پرتوی ۱۰ر۰۰۰ ریال
- آقای‌حسین جاویدان‌راد ۱۰ر۰۰۰ ریال
- خانم فرزانه حریری (نظام‌العلماء) ۱۰ر۰۰۰ ریال
- آقای حسین حقدوست ۱۰ر۰۰۰ ریال
- خانم زهرا حمیدی (امامی) ۱۰ر۰۰۰ ریال
- آقای‌احمد خالدی ۱۰ر۰۰۰ ریال
- خانم‌نسرین‌خواجه‌نصیری(نورهاشمی) ۱۰ر۰۰۰ ریال
- خانم سوری داورفر (پایدار) ۱۰ر۰۰۰ ریال
- خانم مهروراد (قاضی سعید) ۱۰ر۰۰۰ ریال
- آقای محمد رستگار مطلق ۱۰ر۰۰۰ ریال
- آقای محسن رضائیان ۱۰ر۰۰۰ ریال
- خانم شهلا ریاحی ۱۰ر۰۰۰ ریال
- آقای اسمعیل ریاحی ۱۰ر۰۰۰ ریال
- آقای هوشنگ ریاضی ۱۰ر۰۰۰ ریال
- آقای احمد زند ۱۰ر۰۰۰ ریال
- آقای علی شاندرمنی ۱۰ر۰۰۰ ریال
- آقای انور صمدی‌راد ۱۰ر۰۰۰ ریال
- شرکت بهسابخش ۱۰ر۰۰۰ ریال
- آقای ضیاء علوی ۱۰ر۰۰۰ ریال
- آقای پرویز قاضی سعید ۱۰ر۰۰۰ ریال
- آقای غلامرضا قره باغی ۱۰ر۰۰۰ ریال
- آقای محسن کیهانی ۱۰ر۰۰۰ ریال
- خانم فهیمه گیلانی (جاویدان‌راد) ۱۰ر۰۰۰ ریال
- آقای محمد کاظم لطفی ۱۰ر۰۰۰ ریال
- آقای‌مهدی‌مظفریان‌نقره چی (لی‌لا) ۱۰ر۰۰۰ ریال
- آقای محمد قلی ملك‌پور ۱۰ر۰۰۰ ریال
- خانم نصرت عظیمی ۱۰ر۰۰۰ ریال
- خانم ناهید پارسا (مهربان) ۱۰ر۰۰۰ ریال
- آقای فرهاد مهربان ۱۰ر۰۰۰ ریال
- آقای حسن ناظمی ۱۰ر۰۰۰ ریال
- آقای جهانگیر نظام‌العلماء ۱۰ر۰۰۰ ریال
- آقای کاظم نورهاشمی ۱۰ر۰۰۰ ریال

استان آذربایجان شرقی :

- اطاق بازرگانی وصنایع ومعادن ۱۵۰ر۰۰۰ ریال
- کلوب روتاری تبریز ۳۰ر۰۰۰ ریال
- لاینز تبریز ۳۰ر۰۰۰ ریال

استان خراسان :

- آستان قدس رضوی ۵۰۰ر۰۰۰ ریال

جمع ۵۷۴ر۳۱۷ر۵ ریال

این محل ، از طرف روزنامه اطلاعات ، برایگان در اختیار این برنامه قرارگرفته است.

محفل زنان

مشاور سازمان زنان

بفرمان والاحضرت شاهدخت اشرف پهلوی ریاست عالیه سازمان زنان ایران خانم هما افضل بسمت مشاور و سرپرست امور شهرستان های سازمان زنان ایران منصوب گردید.

خانم هماافضل تحصیلات‌عالی در حقوق قضائی دارد و علاوه بر مقالاتی در این زمینه‌تاکنون در چند مجمع بین‌المللی حقوقدانان نمایندگی اتحادیه زنان حقوقدان را داشته است.

آشنایی با دبیر کل

*** «بانوان کارمند بانك ملی ایران امیدوارند که تبعیضات موجود بین زنان و مردان کارمند برطرف شود تا زمینه فعالیت وسیعتری برای زنان فراهم گردد.»**

این مطلب را خانم محمودیان رئیس جمعیت بانوان کارمند در جلسه معارفه جمعیت بانوان کارمند بانك‌ملی ایران بادبیرکل سازمان زنان ایران عنوان کرد .

خانم مهناز افخمی دبیرکل سازمان زنان ایران در این جلسه‌بانوان کارمند بانك‌ملی‌را مخاطب‌قراردادو گفت: **امید ما به شما زنان تحصیل‌کرده و متخصص است تا با یاری دادن بسایر زنان ، موفقیت بیشتری نصیب زنان ایران گردد .**

خانم دکتر ایران اعلم ، رئیس شورای مرکزی سازمان زنان ایران در همین جلسه گفت :

ما برای هر تقاضائی باید ابتدا لیاقت خود را ثابت کنیم . من باکمال میل حاضرم دربارهٔ تقاضا های بانوان کارمند بانك ملی ایران با اولیای بانك مذاکره کنم تا تبعیضات مرتفع شود ولی ابتدا لازم است که زنان کارمند فعالیتی درخشان و در خور ستایش از خود نشان‌بدهند .

جواب بنامه‌های زنان

تهران ـ دوشیزه نرگس اکباتان :

۱ـ ماهم از لطف شما سپاسگزاریم ۲ـ هدف اساسی سازمان زنان درحال حاضر آموزش در سطوح گوناگون است . ۳ـ در تهران با قسمت حقوقی سازمان زنان‌تماس بگیرید بدون شک اگر تحت شرایط نامناسبی شما را میخواهند مجبور به ازدواج کنند ، این سازمان‌تدابیری اتخاذ خواهد کرد .

شیراز ـ خانم رباب ـ امیدوار :

قبول کنید همانطور که نظرات خانم های شیرازی بچاپ رسید ، خانم های تهرانی نیز بتوانند جواب بدهند. درهر حال اطمینان داشته باشید که نظرات موافق و مخالف بچاپ خواهد رسید .

مشهد ـ بانو طیبه گلرخسار :

امیدواریم بزودی گزارش مفصل و مستندی هم از زنان مشهد تهیه کنیم . در مورد درخواست خود با وزارت آموزش و پرورش ـ اداره روابط عمومی‌مکاتبه کنید .

تهران ـ خانم پریچهر ـ ب :

قبول کنیدکه‌تهیه‌مطالب «پرونده خصوصی» چندان کار آسانی هم نیست بنابراین اگر هر روز این ستون چاپ نمی شود بعلت اشکالاتی است که در کار تنظیم مطالب آن وجود دارد . در موردچاپ خاطرات زنان نیز اقدام خواهیم کرد .

سمنان ـ دوشیزگان مرضیه و راضیه :

دین مبین اسلام سقط جنین را بهر طریقی که باشد حرام خوانده است . شما نیز میتوانید از طریق موازین قانونی متجاوز را تحت تعقیب قرار دهید .

آباده ـ بانو کوکب محمدی :

یادداشتی را که از مرحوم «نظام وفا» دارید‌بفرستید، چنانچه جالب بود چاپ خواهیم کرد .

فروردین ـ در یک مجلس‌گرم وشادی‌بخش یکی از دوستان را ملاقات می کنید . در مورد مسائل مالی با نظر یکی از اقوام مخالفت نکنید . ممکن است با یکی از همکاران اختلاف نظر پیدا کنید، خونسرد باشید .

اردیبهشت ـ در انجام کاری که بعهده گرفتید ، استعداد و مهارت لازم است . شخصی که مورد علاقه شماست ، گرفتاری کوچکی پیدا کرده او را راهنمائی کنید . اختلافی که با متولد تیرماه‌داشتید برطرف می شود .

خرداد ـ شما شخص حساس وزودرنجی هستید ، پس بهتر است در انتخاب دوستان بیشتر دقت‌کنید. به حرفهای او بیشتر توجه کنید ، بنفع شماست . یکی‌ازمتولدین دی ماه در زمینه فعالیت های اجتماعی با شما همکاری می کند .

تیر ـ به او فرصت دهیدخودش را از گذشته جدا کند و به آینده امیدوار بشود مقدمات کار پرسودی فراهم شده ، به سلامت خود بیشتر توجه کنید ، از متولد شهریور ماه نامه‌ای می رسد .

مرداد ـ در عشق فداکاری و گذشت لازم است . تصمیماتی که در غیاب شما گرفته شده‌امیدوار ـ کننده است. درمعامله‌ای که انجام می دهید فریب چرب زبانی طرف را نخورید . با افراد خانه در تفاهم هستید .

شهریور ـ شک و تردید را از خود دور کنید تکبر و خودخواهی بیش ازحد شما اطرافیان را رنج میدهد . پولی که لازم داشتید بدست می‌آورید. با متولد مهرماه سازش کنید .

مهر ـ خبر های خوش فردا امیدوار کننده و شادی‌بخش است . در زمینه عشق و دوستی درسطح دلخواه قرار گرفتید . برای خرید چیز های دلخواه روز خوبی‌است. یکی از متولدین آذر ماه نظر شما را تایید میکند

آبان ـ آدم قابل‌اعتمادی‌هستید. و بهمین جهت‌بین‌دوستان واطرافیان از احترام فوق‌العاده‌ای برخوردارید در زمینه احساس‌وعاطفه به مقصود دلخواه‌نزدیک شده‌اید . از متولد نیر ماه خبر خوشی دریافت می کنید .

آذر ـ از لیاقت و کاردانی شما قدردانی میشود . در مورد او به بدگوئی های دیگران توجه نکنید از ولخرجی واسراف خودداری کنید . فرصت مناسبی است برای‌دیدار از بزرگان اقوام .

دی ـ در زمینه عشق ستارگان تحولات دلنشینی را پیش‌بینی می کنند.بخاطر کاری که انجام داده‌اید پاداش قابل ملاحظه‌ای در نظر گرفته‌شده . یکی از متولدین اسفند ماه به راهنمائی و مساعدت شما نیاز دارد .

بهمن ـ بهتراست دریکی‌دوروز آینده از هرگونه بحث ودرگیری با اطرافیان خودداری کنید . شخص مورد نظر بیش ازهمیشه بشما دلبستگی‌پیدا کرده مراقب سلامت‌خودباشید. از راه دور نامه‌ای می‌رسد .

اسفند ـ نگران نباشیداوشمارا به هرکس دیگر ترجیح می دهد . بهتر است در مورد تصمیمی که گرفتید با بزرگترها و اشخاص صاحب‌نظر بشورت‌کنید معاشرت با متولدین خرداد ماه دلپذیراست.

حالا دیگه..... هرچی بگی میارزه

بشکن!

گفتگوی تلفنی

۳۱۱۰۷۱

از ساعت ۵ تا ۹ بعد از ظهر

* سلام ، من حسن رضوی ... بدون شك ورود میوه‌از خارج در تثبیت قیمت‌ها موثر و همه مصرف کنندگان از این اقدام مخصوصا در ایام عید خشنودند ولی کاش در باره حمل میوه ازشهر های دیگر به مرکز نیز طرحی تهیه میشد ، چون اخیرا در جریان ماموریت اداری خوددر یزد وفور میوه در این شهر مرا متوجه کرد که با حمل آن توسط بخش خصوصی تحت نظارت دولت تا چه حد می‌توان از گرانی مصنوعی میوه درتهران جلوگیری کرد زیرا آنجا انار هر ۶ کیلو ۲۰ ریال و شلغم که در تهران کیلوئی ۱۴ریال فروش میرود هرکیلو فقط یك‌ریال بفروش میرسید .

* سلام ، من حسینی ... یك هفته است تقاطع‌خیابان ویلا سه‌راه دامغان به انبار زباله تبدیل شده‌و چندین پیت بزرك خاکروبه شهرداری در آنجا گذاشته میشود ، لطفا علت این کار را سئوال کنید ، چون صرفنظرازمضاربهداشتی این اقدام منظره یك قسمت از بهترین‌خیابان های شهر هم زشت‌شده است .

* سلام ، من سروان بیزن... بالاخره‌باید اختلاف‌بین مشترکین تلفن‌وشرکت تلفن به‌نحوی حل‌شود حالا که باعتراض آنها توجه نمی‌شود پیشنهاد می‌کنم برای هر تلفن «کنتور»ی نصب شودتا لااقل‌درمحاسبه‌مکالمات اشتباهی پیش نیاید .

* سلام ، من اکبر حدادی... چون می‌ترسم به این زودیها گذر بازرسان شهرداری از خیابان‌سی متری‌جی نیفتد باطلاع مسئولین برسانید که اسفالت این خیابان از سه سال قبل شکاف برداشته و بقول معروف شبیه «جگر زلیخا»شده است .

● سلام من اسمعیل شیردل خبرنگار اطلاعات‌طی خبری از ماجرای تولید روغن تقلبی‌موتوردر یکی‌ازکارخانه های جنوب‌غربی تهران‌پرده برداشته بود که خواندن آن فوق‌العاده جالب بود امااین اولین بار نیست که عده‌ای از سازندگان روغن موتور تقلبی تحت تعقیب قرار می گیرند . درصورتی‌که میتوان از ادامه این کار کاملا جلوگیری کرد که بی جوئی شودفروشندگان‌اصلی روغن های سوخته چه کسانی و با چه موسساتی‌هستند زیرا سازندگان غیر مجاز روغن های موتور ناچار مواداولیه ویا بهتر بگویم روغن های سوخته‌را ازمحلی‌تامین‌میکنند. تا آنجا که من اطلاع دارم، بعضی‌ازواحدهای‌بزرگ‌صنعتی روغنهای‌مصرف‌شده‌را جمع‌می کنند ، بپرسید چرا ؟

● سلام .من علی رحمانی نزدیک به ۱۱ ماه قبل‌عده‌ای از جوانان دیپلمه‌با گذراندن امتحان در دوره آموزش اداره هواشناسی برای دیده بانی درشهرستان‌ها پذیرفته شدند . مدت این دوره آموزشی ۹ ماه اعلام شده بود که ده نفر از قبول شدگان آنرا با موفقیت به پایان رسانیدند ولی اکنون که دو ماه از آخرین امتحان گذشته‌است ابلاغ‌استخدامی به آنها داده نشده است . از مسئولین سئوال کنیداین جوانان‌که‌برای انجام‌خدمت آماده‌اند چه باید بکنند ؟

● سلام ،من‌سرهنگ جواهری زمستان سخت‌و طولانی‌همه مردم تهران‌رادچار گرفتاری کرده ولی بعضی ازساکنین پایتخت به‌علت سهل انگاری مسئولین شهری بیش‌از همه رنج می‌برند . مردم کوچه شنایا (جاده پهلوی پائین بلوار ناهید) به علت‌حفره‌ای که بنام کانال فاضلاب در وسط آن ایجادشده در روز های برفی و یخبندان حتی نمی توانند خود را تا سر خیابان اصلی برسانند .

نامه به‌روزنامه

نارسائی

کارمندانی که تاسال پنجم متوسطه تحصیل کرده‌اند از نظراستخدامی در گروه ۲قرار می گیرند . آندسته از کارمندان دولت که مدرك تحصیلی ششم دبستان را دارندو یاحتی‌فاقدین این مدرك هستندنیز در گروه ۲ قرار می گیرند . آیا بین کسی‌که ۱۱سال تحصیل کرده است‌باکسی که فقط مدرك۶سال درس خواندن را در دست‌دارد ویاحتی فاقدچنین مدرکی‌است‌ـ تفاوتی وجود ندارد ؟واگردارد، آیا این‌دلیل نارسائی قانون استخدام کشوری نیست ؟

طباطبائی

درد دل جواهر فروش ها ...

صنف طلا،ساعت‌وجواهرفروش تهران‌و حومه ، برای ایجاد فروشگاه های طلاو جواهرات ضابطه‌ای ندارد وبهمین علت عده‌ای ، باسوء استفاده ازچنین وضعی ، حتی دیوار بدیوار جواهرفروشی ها ، فروشگاه تازه‌ای ایجاد می کنند واین امرباعث نگرانی افراد صنف شده‌است.

محمودعباسی

فرهنگستان چه میکند ؟

پس‌این فرهنگستان که چند سال پیش با آنهمه غوغاوسرو صدابوجود آمد ، چه‌شده ؟چرا از آن جز نامی باقی نمانده؟چرا در حفظ‌وحراست و تصفیه زبان شیوای‌فارسی نمیکوشد ؟ وچرا می گذارد که رادیوو تلویزیون ومطبوعات ،این همه‌از کلمات خارجی‌استفاده کنند ؟مثلا شما یکبار به برنامه صبح‌جمعه‌رادیو گوش کنید تامتوجه شوید که کلماتی مثل جوك ، اپیدمی ، دکوراژه ونظایر آن را به‌چه سادگی بزبان می آورند.

سعیدامین‌التولیه ـاز تبریز

ماهی ندارد !

چند روزاست که هر چه به فروشگاه مرغ‌و ماهی زیباشهر مراجعه میکنیم ، در آن ازماهی خبری‌نیست وباآنکه صاحب آن جوازفروش ماهی دارد ، مردم‌را دست خالی‌روانه میکند . اومی گوید : «شرکت شیلات‌بمن جواز فروش ماهی داده ، ولی نمیدانم چرا ماهی نمیدهد.

یکی‌از اهالی

چهار سال و دوماه در انتظار تلفن !

درست چهار سال و دو ماه است که تقاضای تلفن داده‌ام و فیش شماره ۱۱۱۳۵۸ مورخ ۱۳۴۶٫۹٫۱۶ نیز حاکی است که ودیعه مربوط را پرداخت کرده‌ام. ولی هنوز از تلفن‌مورد تقاضای من ، اثری دیده نشده است . آیا براستی این‌مسخره و وحشتناك نیست که برای گرفتن یك تلفن چهار سال و دو ماه انتظار بکشیم ، و باز هم از آن ، خبری نشود ؟

کشور پرست

جنایت است !

تغییر خط فارسی ، باوجود آثارگرانبهای‌ستارگان‌درخشان علم‌وادب‌فارسی ، که بهمین‌خط ضبط شده ، جرم ، بلکه‌جنایت وخیانت به ملك‌وملیت و قومیت کهنسال ما است.باید خط‌خود رادوست بداریم‌و تا جان داریم، پاسدار آن باشیم .

صفات‌اله جمالی‌اسد آبادی ـ همدان

اولتیماتوم تو خالی !

خانه‌ای دارم که مدت دوسال دراجاره کسی بود و پس از تخلیه، ،خودم‌به آن نقل مکان کردم . ولی چند روز که گذشت ، یك‌قبض‌میزان‌مصرفی آب آوردند که‌رقم درشتی روی آن نوشته شده بود و برای پرداختنش هم مهلت کمی را تعیین کرده بودند . هرطوربود، پول را فراهم کردم‌و پرداختم، ولی‌وقتی موضوع‌رابپیگیری کردم معلوم شداین‌پول ، مربوط به مصرف آب چند ماهه مستاجر من‌است که باید یکسال پیش می‌پرداخته و نپرداخته . به‌یکی از مسئولان گفتم ، چطورشده که‌یکسال از مهلت پرداخت این‌پول گذشته و شما اقدامی نکرده‌اید ، در حالی که روی همه‌قبض ها مدت کوتاهی را برای‌پرداخت تعیین می کنید ؟ مسئول مربوط گفت : این‌تعیین مهلت، درحقیقت‌نوعی اولتیماتوم است تامصرف کننده جابخوردو پولش را بیاورد و بدهد، وگرنه چندان هم‌جدی‌نیست !

حسین کریم نژاد

به ما هم آب لوله‌کشی بدهید !

شرکت ملی نفت‌ایران ،اخیرا اقدام به لوله‌کشی آب‌اردوگاه کارگران و کارمندان خود ، در محمود آباد کرده‌و قرار است به منظور اجرای این‌امر، آب مشروب ، از شبکه آمل تامین شود . باتوجه باینکه قریه « تلیك سرآمل » بر جاده آسفالته و در ۳ کیلو متری محمود آباد‌واقع است ، ترتیبی داده شود که اهالی‌این قریه نیز از آب‌مشروب شرکت‌نفت ، بهره‌مند شود.

حبیب‌اسماعیل‌زاده

رسوا کنید !

ابتدا از اینکه بدنبال ابتکار بسیار ارزنده‌ای ، خبرنگاران خود را به موسسات و دستگاه های مختلف می فرستید تا از نزدیك با درد های مردم آشنا شوندو گزارش تهیه کنند ، از شماتشکر میکنم ، مخصوصا بخاطر گزارش آگاه کننده‌ای که‌ازوضع بیمارستان هاداشتید. ولی‌کاش اسم این بیمارستان‌ها راهم به صراحت می‌نوشتید تا رسواشوندو دیگراین همه ظلم واجحاف روانداردند.

ا ـ ظ

تکلیف کارمندان گروه ۱۵ چیست ؟

میخواهم بوسیله روزنامه ، از سازمان‌اموراداری‌واستخدامی کشور ، سئوالی بکنم و آن‌این که : آن دسته از کارمندان دولت که از اول سال ۱۳۴۷، در گروه ۱۵ قرار گرفته‌اند و بهمین جهت در سال ۱۳۵۰ (که‌بهمه کارمندان ترفیع‌داده میشد) این دسته از ترفیع یا اضافه حقوق محروم مانده‌اند ، تکلیف‌شان چیست ؟ آیاسازمان امور اداری کشور ، تصمیم ندارد بحال این دسته از کارمندان هم توجهی کند ؟

احمد زمان زاده
از : بهداری کل خوزستان

تصدیق امضاء بیمورد !

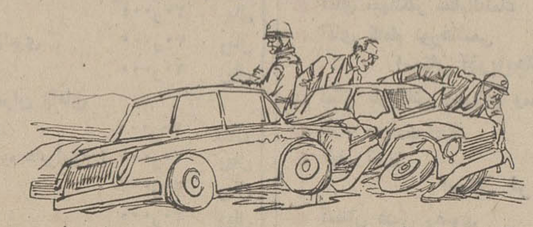

گزارش خبرنگار اطلاعات در باره دریافت خسارت تصادف از شرکت بیمه ، زیانحال مردم بود . خود من‌چندی پیش دریك تصادف خسارت دیدم وپس از ساعت ها معطلی ، کارشناس آمدواوراق مربوط را پرکرد و تازه مرا به‌اداره مرکزی‌حواله دادند تا در آنجا مهروامضای این کارشناس تصدیق شود. چون دیرشده‌بود ، فردای‌آنروز مراجعه کردم‌و از خانمی که مامور این‌کار بود پرسیدم : «چه لزومی دارد ، که مهرو امضاء افسر ها ، برای شرکت شماهم برسد ؟جواب داد چون امضاء افسر ها، برای شرکت بیمه ناآشناست و فقط ما امضای آنها را می شناسیم ، اینست که این‌امضاء ها باید از طرف ماتصدیق شود . پرسیدم «خوب میتوانید‌بگوئید این‌امضاء مال کدام‌افسراست؟» جالب‌اینکه نه خودش توانست امضاء رابخواند ، نه‌همکارانش. کاش کار بهمین جاختم‌میشد، چون‌من، ۹روز بعد توانستم‌تازه نیمی از خسارتم رابگیرم !

دکترحسین ابوترابیان

دردسر صدای رادیو !

میزان صدای رادیو ، به هنگام پخش موسیقی با آن زمان که فقط گفتار پخش می شود ، تناسب ندارد و متناوبا کم و زیاد میشود . باین معنی که تا گفتار تمام میشود و موسیقی شروع میشود ، بایداز جا جست و صدای رادیو را کم کرد یا بعکس . و تصدیق میکنید در مواقعی که‌فی‌المثل آگهی پخش میشود و پخش موسیقی و گفتار ، پی در پی و به تواصل کوتاه صورت‌می‌ـ گیرد ، این وضع ، خالی از زحمت نیست . چرا مسئولان این اشکال کوچك اما ناراحت کننده را بر طرف نمی کنند ؟

حسن جعفر

رودبارالموت را دریابید!

جاده قزوین ـ معلم کلایه (مرکز بخش رود بار الموت) در تابستان وضع‌نامطلوبی دارد و در زمستان اصلا نمیشودآنرا جاده نامید . در اثر برف و کولاك این جاده چنان بسته‌می شود که عبور و مرور از آن امکان ندارد و همین چند روز پیش ، دو نفر از اهالی بعلت انسداد این راه و عدم دسترسی به پزشك درگذشتند . نکته دیگر اینکه این بخش ، از لحاظ پزشك ، در مضیقه است و بیماران اینجا ، هر لحظه با مرك دست به گریبانند .

داریوش فضلی

باتلاق است یا...؟

یکی از محلات نازی آباد ، که یاخچی آباد نام دارد ، این روز ها تبدیل به باتلاق شده است . گودال های بزرگی که در آن وجود دارد ، پر از آب شده و عبور و مرور را براستی امکان ناپذیر ساخته است .

طوری که بچه های دبستانی ، غالبا توی این باطلاق ها گیر می کنند و با گریه و التماس از دیگران میخواهند که آنها را نجات دهند. با آنکه در این محل ، بیمارستانی بنام مفرح هست،رانندگان‌تاکسی‌بهیچوجه حاضر نیستند بیماران را ، حتی اگر در حال مرك باشند ، به این بیمارستان‌برسانند ، زیرا بار ها شده که تاکسی ها در این باتلاق مانده‌اند و ساعت ها طول کشیده تا از آن‌بیرون آمده‌اند. اگر شهرداری ناحیه هفت ، نمی تواند اینجا را آسفالت کند ، حداقل خوب است در آن شن ریزی کند .

ا ـ ثابت

انتقاد از جدول کلمات متقاطع

عیب بزرك جدول کلمات متقاطع روزنامه اطلاعات اینست که طراح محترم آن میروند و از کتابهائی مثل قابوسنامه و لاروس و امثال آن ، اسمی یا اصطلاحی را پیدا می کنند که شاید نود در صد مردم ،در تمام عمر ، آن اسم و اصطلاح را ندیده و نشنیده باشند . و بعد هم این کلمات را که معمولا پانزده حرفی هستند ، در ردیف های اول و پانزدهم‌افقی قرار میدهند و بدتر از همه اینکه ، خانه های مجاور بیشتر حروف این کلمات را سیاه می کنند که در نتیجه ، کلمات مزبور را، با حل کردن ردیف های دیگر هم نمی توان بدست آورد . من فکر می کنم این جدول ها را از هر هزار نفر ، یك نفر هم نتواند بدرستی‌حل کند .

سپاه منصور

عقیده آزاد

از : دکتر ایراندخت تیمورتاش ـ پاریس

سخن را روی باصاحبدلان است

یکی از مصائب‌دور بودن ،دیر رسیدن‌اخبار است . در روزنامه‌وزین اطلاعات که هم الان بدستم رسید نوشته بود «چهل سال ازپرکناری تیمورتاش میگذرد »اشاره‌ای به این برکناری در ستون چهل سال قبل روزنامه اطلاعات یکبار دیگر نام تیمورتاش را برسر زبان رجال معتبر یا معمرانداخت، منجمله یاشاید فقط جناب معتصم‌السلطنه فرخ.

آری ، چون بقول استاد بهار «از پیش تو چون ابر بهاران همه رفتند ».

منهم‌دیر گاهی‌است که نگران فرارسیدن ایامی هستم که‌روزگار آیات بدبختی را بر چهره‌ام رقم‌زند انتظار رسیدن اطلاعات رامیکشم ولی جرئت‌باز کردن آنرا ندارم .

جرئت ندارم که آن خاطرات مرده را از نوپیش خود ودیگران زنده‌سازم زیرااگر شبیه ها وفراز هااز مقدرات تاریخی کسانی نیست که قدمی از سطح عادی فراتر نهاده‌اند مادام که آن نشیب وفراز هافقط از ناحیه مغرضان ویك جانبه گفته شود ، نه‌تنها دل را می‌آزارد و دور از حق‌وانصاف‌است ، بلکه بر خلاف اصول مسلمی است که این روز ها در دنیا سازمانی جهانی‌برای حفظ‌وحراست آن بوجود آمده وبه نام سازمان حفظ حقوق بشرمشهور است.

جناب‌سناتور فرخ‌به‌نویسنده اطلاعات میفرمایند «صدمه‌ای که‌تیمورتاش خورد از مرحوم وکیل الملك‌بود (منظور از وکیل الملك مرحوم عبدـ الحسین دیباست ، زیرا در عصر اعلیحضرت رضاشاه کبیر ، حسبـ الامر ، کسی را جز بنام خانوادگی نمیخواندند)

عیب‌کار در این‌است که جناب سناتور فرخ دوقسم خاطرات دارند . یکی آنهائی که در چندین جلد مرقوم رفته‌وانتشار آنها را مقتضی نمیدانند و جز تنی‌چند افتخار مطالعه آنها را نداشته‌ایم ویکی هم‌یادداشت ها یا خاطراتی است که مقتضی‌میـ دانند امروز از زبان ایشان بازگو شود.

اگر به خیانت در اعتماد تلقی نگردد (زیرا جناب ایشان می ـ دانستند که اگر من بااجازه خودشان درمقام مطالعه این‌اسناد ، آنهم بعد از انتشار «خاطرات فرخ» برآمدم ، یقیننابرای ضبط در موزه هانبوده‌و برای چنین روز مبادائی آنهارا یادداشت‌کردم)پس با اجازه ایشان چندتکه رانقل می کنم:

از یادداشت های منتشر نشده‌جناب سناتور فرخ (معتصم‌السلطنه)

« متاسفانه باآنهمه سابقه‌خدمات من ، کاریر من اجازه نمیداد که معاون وزارتخانه باشم ، چنانکه همردیف های من بدون ابراز لیاقتی بوزارت وکفالت منصوب شده‌بودند من به معاونت اعتمادالدوله (فراگزلو) انتخاب شوم ؟ مدتی گذراندم اگر چه تا حدی خدماتی در وزارت‌معارف انجام دادم‌ولی واضح و روشن‌بود که حبّو بغض شخصی وتحریکات عبدالحسین دیبا (وکیل‌الملك) وزیر دربار مانع‌بود که به حق مشروع‌خود برسم و بدبختانه‌دچارزحمت وخسارت شدم که‌از دوستان‌وزیر دربارنیستم. ص۵۷ جلداول (به همین جهت‌امروز جبران میفرمایند)

درجای دیگر از نقل قطعه می‌ـ گذرم چون راستش یادداشت‌نکردم‌ـ «در نتیجه این قطعه تیمورتاش بمن گفت میخواستم جوابت را به نظم بدهم دیدم اگرتو دیوانگی کرده و صرف وقت نموده‌ای من چرا بااین همه گرفتاری به‌شعروشاعری‌بپردازم؟ ولی مطمئن باش که هر چه دیبا در باره تو بمن‌بگوید تاثیری ندارد‌زیرا من‌ترا بهتر از خودت میشناسم» (نقل از ص ۸۸ جلددوم):« چیزی که قابل فراموشی نیست‌وقتی که تیمورتاش در راس امور بود در سیاست‌جای پرده‌پوشی نبود و نظر تیمورتاش این بود که نسبت به همسایگان شمالی‌وجنوبی قسمی عمل نماید که تعادل سیاسی حفظ گردد بااینکه تفسیربیشتری جایزنیست، چون آفتاب آمددلیل آفتاب ، ولی ناگزیراین سئوال پیش می آید که پس چگونه با علم به جریانات ، البته به فرموده خودشان «صدمه‌ای که تیمورتاش خورد از مرحوم وکیل ـ الملك بود ؟»

خصومت‌و کین‌توزی جناب فرخ باشادروان‌عبدالحسین خان دیبا مربوط به‌مسائل داخلی و خانوادگی آنهابود وامورداخلی‌مردم بمن‌مربوط نیست. منتهی‌چون وقتی‌این عداوت را علنی کردند که مصادف با افتادگی دیبا بودوکس نباید به جنك افتاده .و ضمنا چون مصادف با گرفتاری‌های پدرم گردید دیگران آن را ناجوانمردی خوانده و خنجر ازپشت سرتلقی کردند .

حال چرا ایشان در هر فرصتی برای کسب‌شهرت (لابدنویسندگی) پای تیمورتاش رابه‌میان میکشند‌نمی دانم وبظن قوی ناشی از همان کج سلیقگی هائی‌است که درکاریـ درخشان خود بروز داده‌اند .

بهر تقدیر به‌ایشان عرض می ـ کنم ، التماس می کنم که‌شمارابه خدا : بیاکین داوری ها رابه‌پیش داوراندازیم.

پرسش وپاسخ

آقا ، خواندم که مجیب‌الرحمن گفته «دیگر نمیخواهم صدای گلوله در بنگالادش بشنوم» ، فکر می کنید باین ترتیب ، دیگر در بنگالادش واقعا صدای گلوله شنیده نخواهد شد ؟

ـ والله ، در ویتنام هم کسی نمیخواهد صدای گلوله بشنود !

***

آقا ، در خبر ها آمده بود که «برنادت دولین» به وزیر کشور انگلیس سیلی زد ولی چرا ؟

ـ به مصداق زدی ضربتی ، ضربتی نوشکن !

***

آقا ، نوشته بودید طرح ۹ ماده‌ای ویتنام شمالی ، برای صلح منتشر شد . فکر می کنید این ۹ ماده بتواند صلح را در ویتنام برقرار کند ؟

ـ وقتی که از دست اینهمه «نر» کاری ساخته نیست ، ۹ تا «ماده» چه کاری می توانند بکنند ؟

شعب اطلاعات در خدمت مردم

شعبه اطلاعات در میدان تریا :

با آنکه در حوالی چهارراه حسینی (در خیابان نظام‌آباد) چندین دبستان و دبیرستان واقع شده و عده کثیری از دانش‌آموزان مجبورند همه روزه صبح و عصر از این حدود عبور کنند . چهارراه مزبور چراغ راهنمائی ندارد . یکبار هم این مساله را کتبا به اداره راهنمائی و رانندگی اطلاع داده‌ایم ولی ترتیب اثری داده نشده است. با توجه باینکه تاکنون در همین قسمت چندین تصادف منجر بمرگ رخ داده است ، جا دارد که مسئولان هرچه زودتر در اینمورد اقدامی کنند تا جان اطفال ساکنان این محل و محلات اطراف آن در امان باشد .

از طرف اهالی : حاج سید بهاءالدین موسوی زاده

امام جماعت مسجد رسول اله (ص)

شعبه اطلاعات در خیابان آیزنهاور :

بیش از ۱۶ سال از احداث خیابان خوش شمالی میگذرد . اما ... با آنکه این خیابان در قلب تهران و نزدیک شهرداری ناحیه یک قرار گرفته ، با آنکه‌ساختمان های زیبا و شیک و آبرومندی در طرفین آن ایجاد شده ، با آنکه اهالی آن همه عوارض کمرشکن را پرداخته‌اند وبه همه مقررات شهرداری گردن نهاده‌اند ، و با آنکه بموجب گواهی شهرداری ناحیه یک در راه آسفالت این خیابان هیچگونه مانع و رادعی وجود ندارد ، تاکنون به عمران و آبادانی این خیابان توجهی نشده‌است، بطوریکه درآن نه از آسفالت خبری هست ، نه از روشنائی چراغ برق خیابان .

جعفر معتمدی و ۱۲ امضای‌دیگر

روابط‌عمومی توضیح‌میدهد

روابط عمومی وزارت آموزش و پرورش در پاسخ‌بمطالب مندرج در شماره ۱۳۷۰۳ درباره قطع آب یکی از آموزشگاه های « تهران پارس» و «سی‌تومان‌و بی‌انضباطی» چنین‌توضیح می دهد :

● « بقرار اطلاع در اثر شدت سرمای شب یکی ازلوله های آب ترکیده که چون تعمیر آن مستلزم مدتی وقت بوده است لذا در خلال این مدت ناگزیر آب مورد نیاز دانش ـ آموزان از خارج تهیه شده است اکنون لوله ها مرمت‌گردیده و آب آشامیدنی کاملا تامین شده است »

● « انجمن همکاری خانه و مدرسه ، مدرسه راهنمائی تحصیلی دختران شهرآراء فرمی تهیه کرده است که توسط دانش آموزان برای اولیاء آنان فرستاده میشود تا در صورت امکان کمك های لازم را بکنند بنابراین‌وجوه جمع آوری شده مربوط بانجمن بوده و به حساب مخصوص واریز میگردد و بهیچوجه مسئله نمره انضباط ارتباطی به آن ندارد .

مدیر عامل شرکت سهامی صنایع شیر ایران در پاسخ‌به مطلب مندرج در شماره ۱۳۷۰۲ زیر عنوان « شیر را آلوده نکنید» نکات زیر را توضیح میدهد :

«به موازات پیشرفت در تمام‌شئون اجتماعی خوشبختانه در وضع دامداری کشور مخصوصا در اطراف تهران تحول بزرگی حاصل شده است بنحوی که شیر بوسیله دستگاه های خودکار بدون دخالت دست دوشیده شده و به مخزن سردکن منتقل میشود و سپس با وسائل مطمئن بکارخانه حمل‌میگردد.

در کارخانه نیز پس از آزمایشات لازم در صورتی که شیر از نظر بهداشتی سالم باشد تحویل گرفته میشود .

کارکنان شیر پاستوریزه تهران با وقوف کامل به وظیفه خطیر خود شبو روز تلاش می کنند که شیر سالم دراختیار ساکنین محترم تهران قرار دهند .

آگهی استخدام

سازمان بیمه های اجتماعی برای خدمت در تهران بتعدادی پزشك عمومی که دارای پروانه دائم پزشکی باشند نیازمند است داوطلبان میتوانند بمنظور آگاهی از شرایط استخدام ، به‌اداره امور استخدامی سازمان بیمه های اجتماعی واقع در خیابان آیزنهاور در طبقه چهارم مراجعه فرمایند .

سازمان بیمه‌های اجتماعی

۱ـ۲ ۷۸۶۵۸ـ۱

آگهی استخدام

دانشگاه تهران جهت خدمت در تاسیسات‌مرکزاتمی دانشگاه ۲نفر کارگر فنی تاسیسات برق بطور روزمزد با مشخصات زیر استخدام مینماید .

۱ـ کارگرفنی تاسیسات‌حداکثر سن ۳۰ سال حداقل مدرك تحصیلی ششم ابتدائی سابقه کار و تجربه ۵ سال

۲ـ کارگر فنی برق حداکثر سن ۳۰ سال حداقل مدرك تحصیلی ششم ابتدائی سابقه کار و تجربه ۵ سال .

داوطلبان واجد شرایط میتوانند حداکثر تا تاریخ ۵۰٫۱۲٫۱ با در دست داشتن مدارك مورد نیاز به مرکز اتمی دانشگاه مراجعه نمایند . م‌الف ۴۳۹۱

دانشگاه تهران

۱ـ۲ ۷۸۶۸۴ـ۱

انواع جرثقیل های برقی ودستی از ۱/۲ تن الی ۱۰ تن ساخت کارخانجات کیتو KITO

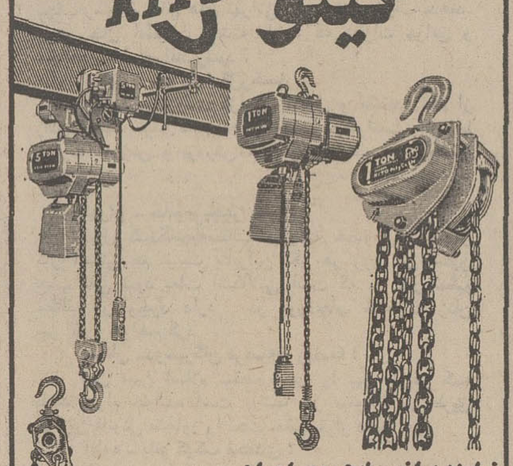

نماینده انحصاری در ایران
شرکت جنرال ابزار
خیابان سپه شماره ۴۴۵
تلفن ۳۰۲۰۴۴ ـ ۳۰۲۰۴۳
نمایندگان شهرستانها
اصفهان ـ فروشگاه بهلر تلفن۴۲۱۸
اهواز ـ شرکت ایران سوپلای تلفن ۴۸۷۳
تبریز ـ فروشگاه ممتاز ۵۸۳۳
قزوین ـ فروشگاه جنرال‌ابزار تلفن ۲۷۷۱
کرمان ـ فروشگاه موحد تلفن ۴۱۴۴

دیروز سینه سیدها بوسه باران شد

دیروز پانزدهم بهمن ماه برابر باهیجدهم ذیحجه ، مصادف با عید غدیر خم بود. عید غدیرخم یکی‌از بزرگترین اعیادمذهبی‌شیعیان جهان است . بهمین مناسبت در تهران و شهرستان ها جشن های باشکوهی از طرف عموم‌طبقات ترتیب یافته بود و سخنرانان مذهبی در مجالس متعددی که در تکایا و مساجد تشکیل شده بود،پیرامون عید بزرگ مذهبی سخنرانی کردند .

تبریك و عیدی

دیروزاکثر مردم محلات مختلف تهران و شهرستانها در حالیکه لباس های نو به تن داشتند ، دسته دسته بدیدن اقوام خود که «سید» بودند میرفتند و ضمن تبریک و روبوسی و صرف چای و شیرینی احیانا «عیدی» دریافت میکردند .

مردم تهران عیدغدیر را بزرگ وگرامی میدانند وبرخود واجب میدانند که در این روز پرشگون ، از یکدیگر دید وبازدیدبعمل آورند و بقول معروف «صله‌ارحام» بجا آورند .

آفتاب درخشان دیروز نیز به رفت وآمد هاو دیدوبازدید های مردم کمک کرد و خانواده ها به کوچه هاوبازار ها آمده بودند و گشت و گذار میکردند .

درتهران بسیاری از مردم هستند که اعتقاد دارند باید در روز عید غدیر سینه هفت نفر «سید» را ببوسند و این کارثواب بسیار دارد . و دیروز سینه سید ها بوسه باران شد .دیروز بازار نادیها رونق و رواج فراوان داشت ، زیرا اکثرخانواده ها که بدیدن فامیل خود میرفتند ، جعبه‌ای شیرینی زیر بغل داشتند و خانواده هائی که بانتظار میهمان بودند نقل و شیرینی برای آنها تدارک دیده بودند .

از شب پیش از عید کلیه مساجد وتکایا چراغانی شده بود واز بامداد دیروز ، از بلندگو های برخی از مساجد اشعار مذهبی پخش میشد .

دیروز بعلت اینکه عده‌ای از ساکنین‌تهران برای اسکی و تفریح به آبعلی رفته بودند ، خیابانهای تهران تا اندازه‌ای خلوت بود بهمین دلیل تاکسی ها با آزادی میتوانستند در خیابانها حرکت کنند و از تراکم وراه بندان خبری نبود .

در بعضی از محلات تهران و شهرستان ها باروشن کردن چراغهای زنبوری برسر گذرها ، بساط شربت و شرینی هم فراهم گردیده بود واز عابرین باشربت و شیرینی پذیرائی میشد .

دیروز آبعلی ازجمعیت موج میزد

بهترین روز آبعلی

دیروز میدان اسکی آبعلی پرهیجان ترین روزهای فصل ورزش زمستانی سال را گذرانید.

آفتاب گرم و مطبوع روز جمعه که بعد از چند هفته سرما و ریزش برف ظاهر شده بود محرک گروه کثیری از ورزشکاران و علاقمندان برای هجوم به آبعلی بود . دیروز قریب هشت هزار نفر به آبعلی رفتند .

.. وپیست های دیگر

«شمشک» و «گاجره» دومیدان اسکی معروف دیگراطراف تهران نیزبعلت هوای خوش و درخشش آفتاب دیروز محل اجتماع دوستداران ورزش های زمستانی بود در هر یک از این پیست ها نزدیک به چهار هزار نفر بهبازی اسکی پرداختند .

باوجود یخبندان جاده هائی که تهران را به آبعلی. شمشک و گاجره متصل می‌ساخت حادثه ناگواری روی‌نداد.

پیست جدید درداودیه !

تپه‌های جنوبی داودیه شمیران که بعلت ریزش برف سنگین چند روز اخیر برای ورزش اسکی مناسب شده بود صدها اسکی‌باز را بسوی خود جلب کرد و دامنه های این تپه جولانگاه اسکی بازان و دوستداران این ورزش زمستانی گردید. .

در عکس بالا ، عده‌ای از کودکان که بهمراه اولیای خود به‌پیست آبعلی رفته و فاقد وسائل اسکی ولوژسواری بودند ،حین سرخوردن از سراشیبی تپه دیده میشوند .

فرهنگی

معمای روز :
کلاسهای شبانه‌دبیرستانها به کجامیرود؟

نوجوانان اشتیاق به تحصیل دارند . پس باید ضوابط معقولی بنا نهاد که آنها به حداکثر دانایی‌دست یابند .

روز دوشنبه چهارم بهمن ماه طرح آموزش و پرورش تهران درباره کلاسهای شبانه دبیرستان‌ها که در این عمر کوتاه خود برای وزارت آموزش و پرورش یک معما شده است، با اصلاحاتی مورد تائید شورای آموزش و پرورش تهران قرار گرفت. ولی طرح این موضوع درشورا نیز خود یک معما است. یکی ازخبرنگاران ما که دراین‌باره تحقیق کرده می‌گوید، این طرح که فوق‌العاده ناقص بود، دوشنبه بیستم دی ماه به شورا داده شد. چون‌طرح‌بسیار حساس است و نمی‌شود در یکی دو جلسه آن را بررسی کرد، جهت بررسی به کمیسیون آموزش شورا فرستاده‌شد. هنوز اعضای کمیسیون‌برای‌مطالعه طرح دعوت نشده بودند، که پس از ناهار یکشنبه سوم بهمن ماه از طرف مجلس شورای ملی، از آنها خواسته شد فورا در همان سالن جمع شوند وطرح را مورد مطالعه قرار دهند، چون جنبه فوریت دارد. لازم به یادآوری است که آن روز اعضای شورای آموزش و پرورش تهران مهمان آقای حسین معیری وکیل تهران در مجلس شورای ملی بودند .

اعضای کمیسیون آموزشی شورا متعجب از فوریت، در همانجا طرح را مطالعه و اصلاحاتی که درآن فرصت کوتاه به نظرشان می‌رسید پیشنهاد و طرح جهت بررسی شورا آماده شد. لازم بیادآوری است که در جلسه عصر یکشنبه همه اعضای کمیسیون آموزش مخصوصا دو نفر از فرهنگیان عضو این کمیسیون حضور نداشتند، چون از چنین امری بی‌اطلاع بودند. طرح روزبعد عجولانه درشورا مطرح شد و پس‌از بیست دقیقه بحث بانظر موافق نزدوزیر آموزش و پرورش فرستاده شد تاجهت تصویب به شورای عالی آموزش وپرورش بفرستند. جالب‌این‌است، شورائی‌که برای اظهارنظر در این طرح این چنین طرف مشورت قرار گرفت چند ماه‌پیش خود طرح جامعی برای کلاسهای‌شبانه دبیرستانها تنظیم کرد، که اصلا برای مطالعه وزیرآموزش و پرورش ارسال‌نشد.یعنی آموزش وپرورش آن‌را نفرستاد. همین شورا سال گذشته در چندین جلسه آئین‌نامه‌مدارس غیردولتی‌را اصلاح کرد ولی این اصلاحیه موردتوجه قرار نگرفت وتعجب در این است‌که چطور این‌بار مصوبات آن تااین‌حد مورد توجه قرار گرفت که این نیز خود معمائی است. واما خلاصه‌ای از وضع کلاسهای‌شبانه‌دبیرستانها:

مشکل اساسی

سه سال پیش در آبان ماه، وزارت آموزش وپرورش که با تراکم شاگرد در دبیرستان‌های روزانه مواجه شد تصمیم گرفت از اطاقهای دبیرستانهای دولتی‌درشب‌استفاده کند و آنها را دائر نگاه‌دارد و شاگردان اضافی را به‌شب منتقل کند، همچنین کسانی که به‌عللی نمی‌توانند در روز به تحصیلات دبیرستانی خود ادامه دهند باین کلاسها بروند.

وزارت آموزش و پرورش اسم اینکار را تعمیم‌آموزش و پرورش واقعی، بین مردم و حل مشکل کمی‌جا در روز گذارد واستدلال کرد که امتحانات متفرقه شاخص سواد و معلومات داوطلب نیست. داوطلب باید علاوه‌برآموزش ، پرورش هم پیدا کند و دروسی چون انشاء فارسی، تاریخ‌و جغرافیا و تعلیمات مدنی وآنچه را که در امتحانات کتبی متفرقه مورد توجه نبود فراگیرد تا بتواند خود را تحصیل کرده اطلاق کند. وزارت آموزش و پرورش از طرفی نمی خواست بار هزینه این کلاسها را تحمل کند به‌این لحاظ آئین‌نامه‌ای درست کردکه بموجب آن شهریه دانش‌آموزان این کلاسها میان دبیران و کارکنان دبیرستان تقسیم می‌شد و مشکل کارازهمین یک ماده شروع شد یعنی برای جمع‌آوری شاگرد بیشتر که نفع بیشتری داشت رقابت‌هائی میان مدارس پدید آمد و در موارد متعدد گفته شد که تسهیلاتی در حضور و غیاب وامتحانات دانش آموزان در بعضی مدارس اعمال می‌شود، دلیل این مطلب هم این بودکه‌درصد قبولی در کلاسهای اول تا پنجم نزدیک به صد درصد ولی در کلاسهای ششم خیلی‌کم‌بود زیرا کلاس ششمی‌هاامتحان نهائی یکنواخت می‌دهند.

نفع مالی این مدارس سبب شد که سال بعددبیرستان های غیردولتی نیز بفکر تشکیل این کلاسها برآیند. وزارت آموزش و پرورش ابتدا زیربار ترفت و تاکید کرد احتیاجی نیست، تعداد دبیرستانهای دولتی کافی است و تا کمبود نداشته باشیم بشما اجازه نمی‌دهیم اما بعدا روش انعطاف‌پذیری در پیش گرفت و به‌بعضی از دبیرستانهای‌غیردولتی تحت شرایطی اجازه تاسیس کلاس شبانه داد.

همه‌گیر شدن بیسوادی

کسانیکه سال اول در این دبیرستانها که تعدادشان در حدود سی دبیرستان بود شرکت کردند، آسان بودن امتحان را بگوش دیگران رسانیدند و عده شاگردان در سال جاری فوق‌العاده زیاد شد، بطوریکه عده‌دانش‌آموزان شبانه دو دبیرستان دولتی در حوالی میدان بهارستان و خیابان ژاله از عده دانش آموزان روزانه آنها بیشتر شد واین نگرانی در صاحب‌نظران فرهنگی پدید آمد که اگر وضع بهمین منوال پیش برود ظرف چندسال آینده بسیاری از مردم ایران تا کلاس پنجم متوسطه مدرک خواهندداشت واینکار مشکلاتی از نظر استخدامی ونیز امتحان ششم متوسطه ورفتن به مدارس عالی بوجود خواهد آورد.تعداد دبیرستانهای شبانه امسال به‌رقم ۱۱۷ رسید، این امر ناظران امور فرهنگرابرآن داشت که تقاضا کنند آئین‌نامه جدیدی نوشته شود که بااجرای آن، هم امتحانات کلاس های شبانه اطمینان‌بخش شود وهم آموزش وپرورش‌صحیح در آنجا تدریس و تعلیم شود، یعنی شاگرد تمام برنامه کلاسی را فراگیرد و بطور یکنواخت امتحان بدهد.تامدرکی که می‌گیرد ارزش داشته باشد ومدارک مدارس مختلف، هم‌سطح هم باشند واین یکنواخت بودن تحصیل در قانون اساسی معارف نیز تصریح شده است .

اعلام این مطلب سبب شد که در آذرماه روزنامه‌اطلاعات نظرات فرهنگیان را نیز در این زمینه جمع‌آوری کرده و منتشر ساخت و حق بود که این نظرات مورد توجه قرار گیرد یعنی حضور وغیاب دانش آموزان کنترل شود و بهمین جهت است که از مجموع ۴۰۰ پرسشنامه فقط ۶ در صد از فرزندان شما از رفتارتان اظهار رضایت کرده‌اند ، از سختگیریهای بیجایتان ، از غصب آزادی آنها ، از خشونت ها و بی توجهی هایتان و از اینکه زبان جان وزبا ن کلام آنها را نمی فهمید یا بیحوصلگی خود را به نفهمیدن میزنند .

مادران و پسران

معمولا مادرانی که بیشتر فرزندانشان پسر است و طبیعتا پسر ها شیطان تر و سرکش ترند بیش ازمادرانی که فرزندشان دختر است خشن و بیحوصله میشوند .

خوبست بدانید که وقتی مادری پسر ۱۲ یا ۱۴ ساله‌اش را کتک میزند نباید توقع داشته باشد که همیشه سکوت و ادب در انتظارش باشد .

روانکاوان و روانشناسان ریشه بسیاری ازبیماری های روانی ، لکنت زبان ، کمروئی و ناتوانی جنسی را در اعمال خشونت نابجای دوران کودکی‌یافته‌اند .

در شیزوفرنی (جنون جوانی) که از بیماری های روانی فراوان و بسیار رنج آور است ، کودکی سخت تاثرات بسیار دارد .

بجاست که همه پدران و مادران بپذیرند که‌انسانی که در دوران اولیه رشد ، یعنی کودکی و بعد نوجوانی روابط خانوادگی سالمی داشته باشد میتواند در مدرسه تجارب مفید و رضایتبخشی بدست آورد . و در چنین شرایطی دیگر سینما ، تلویزیون ، مطبوعات و آنچه که باعث نگرانی خانواده ها از جهت ، انحراف اخلاقی و ناسازیها میشود ، در ایجاد رفتار ناسازگارانه و انحرافی نوجوانان تاثیر قابل ملاحظه‌ای نخواهد داشت .

بخشنامه آئین نامه را نقض می کند .

کلاسهای شبانه که همچنان معماست‌درچند روز اخیر با یك بخشنامه تازه روبرو شده است.بموجب این بخشنامه که از طرف اداره کل آموزش‌و پرورش تهران صادر شده است،جز معلمان همان دبیرستانها کسی نمی تواند در آنجا تدریس کند و ناچار بسیاری از دبیران‌این‌دبیرستانها که طبق آئین‌نامه فعلی مجازبه تدریس هستند وآئین‌نامه جدید هم تصویب نشده است ، باید درس خود را تعطیل کنند یعنی در نیمه‌دوم‌بهمن ماه، که سال تحصیلی در شرف پایان است،کلاس را بدیگری تحویل دهند و شاگرد نه درس آن را یاد بگیرد ونه این را، واین بخشنامه که نقض آئین‌نامه است وضع این کلاسها را بدتر خواهد کرد .

لازم است این بخشنامه درتابستان صادر شود.اصولا هرتصمیم آموزش و پرورش باید قبل از دایر شدن کلاسها بتصویب برسد. آزمایش آئین‌نامه‌ها درجریان سال‌تحصیلی نتایج ناهنجار خواهد داشت. بهرحال‌ما امیدواریم‌که‌معمای کلاسهای شبانه دبیرستانها به نحوی حل شود که بنفع آموزش و پرورش کشور باشد .

خبرنگاران ما نظرات عده‌ای از فرهنگیان‌را جمع‌آوری کردند که خلاصه انها از اینقرار است :

یکنواخت شدن امتحانات و انجام آنها زیر نظرهیئت ممتحنه‌برطبق آئین‌نامه. ثابت شدن حق‌التدریس دبیران و پرداخت آن از طرف اداره و دریافت شهریه به وسیله‌اداره و انتقال دانش آموزان و دبیران اضافی روز به کلاسهای شب بدون شهریه .

یکی از فرهنگیان که نظر اورا پرسیدیم، علاوه‌برنظر مذکور گفت در مرکز تهران یک دبیرستان شبانه هست که شاگردانش حتی از شمیران می‌آیند، علت این است که‌این دبیرستان در امتحانات سختگیری نمی‌کند، و این مشکل اساسی کلاسهای شبانه است.همین شخص می‌گفت ازچند دانش‌آموز این دبیرستان که بین ۲۵ تا ۵۰ سال داشتند و از ترک تحصیل یکی از آنها بیست ونه سال میگذشت،علت تحصیل را سئوال کردم، گفتندچون‌به قبول‌شدنشان‌اطمینان دارند، آمدند ثبت‌نام کردند گرفتن مدرک، آن‌هم بسهولت که گناه نیست !

همین فرهنگی گفت، دانش آموزان کلاسهای شبانه معمولا تا کلاس پنجم در این مدارس درس می‌خوانند و کلاس ششم را به آموزشگاههای آزاد می‌روند ، که دبیر خوب ودلسوز دارند تا درامتحان نهائی موفق شوند.

حوادث شهرستانها

کامیون دونیمه‌شد

شاه‌آبادغرب ـ کامیون شماره ٤٢٤٣٦ کرمانشاه حامل روغن حیوانی که در جاده شاه‌آباد ـ قصرشیرین در حرکت بود بعلت سرعت زیاد و یخبندان جاده ازمسیر خود منحرف شد و به‌گودال کنار جاده افتاد .

سرعت کامیون بحدی بود که اطاقك آن ازقسمت بارکش جدا شد ، در این حادثه راننده و کمك راننده مجروح شدند .

صاحبخانه در آتش سوخت

لنگرود ـ یك خانه‌چوبی‌در «شاهکلایه» آتش گرفت و صاحبخانه آن به‌نام «ام‌البنین» در میان شعله‌های آتش سوخت .

علت حریق سرایت آتش چراغ نفتی بودکه ام‌البنین در اطاق‌خواب خود گذاشته بود .

کشته شد

کرمان : قاسم حسن‌زاده ۳٤ ساله براثریك حادثه رانندگی در راه دل‌بخواه ـ شیران کشته شد. جنازه‌وی به کرمان حمل گردید و پس‌از انجام تشریفات قانونی‌به خاك سپرده شد .

گاوها کباب شدند !

سیسوار و چالوس ـ در دو قریه از توابع شهسوار و چالوس براثر وقوع حریق ٦١ گاو زنده زنده در آتش کباب شدند و صدها «بند» علوفه نیز طعمه حریق شد .

علت آتش‌سوزی در این دو قریه روشن کردن‌آتش در طویله ها برای گرم نگاهداشتن گاو ها بود .

قاچاقچیان زندانی شدند

رضائیه : چند تن از قاچاقچیان رضائیه بازداشت شدند .

حسن حمزه زاده ،باتهام داشتن ۱۹٫٤۵ گرم‌هروئین علی و محمد محمدزاده بجرم حمل یك‌قبضه اسلحه غیر مجاز با تعدادی فشنك و تیمور دودکانلو باتهام داشتن‌یك گالن (استون) که جهت تهیه هروئین از آن استفاده میشود روانه زندان شدند .

جوان آلمانی بدو سال زندان محکوم‌شد

مشهد : شعبه دوم دادگاه جنائی خراسان«آنتوان‌شیدل» جوان آلمانی را که به اتهام حمل ۷۵۰ گرم حشیش و اسلحه غیر مجاز بازداشت شده بود به دو سال زندان و پرداخت ۳۷۵ هزار ریال جریمه نقدی محکوم کرد .

حوادث شهرستانها

طرح مبارزه با سیل

رضائیه : در آخرین جلسه کمیسیون پیشگیری ازخطرات سیل شهرستان‌رضائیه ، مسائل مربوط به طغیان رودخانه‌های محدوده شهر و چگونگی مبارزه با هجوم سیل مورد بررسی قرار گرفت .

مهاجرت پرنده‌های دریائی

بندر پهلوی : مهاجرت دسته جمعی مرغان دریائی‌بعلت سرمای شدید فصل همچنان از کرانه های شمالی خزر بسوی سواحل بندرپهلوی ادامه دارد .

تعداد پرندگان مهاجر نزدیک به ۲ میلیون برآوردشده است بیشتر این مرغان از نوع اردك گله سبز .خودگا غازدریائی ـ چنگر و کلنگر می‌باشد که در اثر سرما زدگی و خستگی این سفر طولانی به آسانی بدام صیادان گرفتار میشوند .

قطع ارتباط تلفنی تجریش

شمیران ـ ارتباط تلفنی ساکنین بخش شرقی تجریش طی‌چهار روز اخیر قطع شده‌است . سخنگوی شرکت تلفن در منطقه ،علت این اختلال را تعویض کابلهای تلفن‌اعلام‌کرده است در حالیکه مردم چنین بهانه‌ای را آنهم‌درفصل سرما که خیابانها و کوچه‌های تجریش زیر قشر ضخیمی از برف پوشیده شده‌است منطقی نمیدانند .

تقسیم ذغال

مهاباد ـ شهرداری مهاباد ۲۵ تن ذغال رایگان بین خانواده های نیازمند این شهر توزیع کرد .

عکس روزنامه‌فروشی که طعمه گرگها شد

رضائیه ـ جستجوی مردم و تلاش ماموران برای یافتن جنازه «باقر بهمن جبلی» روزنامه فروش ٤۰ساله رضائیه که دو هفته پیش چند گرگ گرسنه او را در حوالی روستای بهنق ۲۲ کیلو متری رضائیه ربوده‌اند به نتیجه رسید وبقایای جسد وی پیدا شد.(این خبرروز یازدهم بهمن ماه در روزنامه اطلاعات درج گردید).

«باقر بهمن جبلی» روزنامه‌فروش باسابقه رضائیه که در خیابان پهلوی این شهریک کیوسک مطبوعاتی داشت و یکی از چهره های آشنای شهر بود هنگامیکه برای پخش روزنامه پیاده عازم دهکده «بهنق» بود گرگ ها به او حمله کردند .

بهمن ۴ کارگر را کشت

چالوس سقوط یک بهمن عظیم دهانه تونل معدن سرب «الیکا» رادر ۶۰ کیلومتری چالوس مسدود کرد .

چهار تن‌از کارگران معدن قربانی این حادثه گردیدند و زیر توده برف مدفون شدند . با کوشش سایر کارگران جنازه دونفر از قربانیان از زیر برف‌بیرون کشیده شد و به بستگانشان تحویل‌گردید. هنوز هویت دو نفر از کارگران کشته شده معلوم نشده است .

جستجوبرای یافتن اجساد کوهنوردان خراسانی

مشهد ـ جستجوی گروه اعزامی فدراسیون کوهنوردی تهران برای یافتن اجساد دوکوهنوردخراسانی که۱۰ روزقبل درکوه‌های«بینالود» نیشابور، زیر بهمن مدفون شده‌اند همچنان ادامه دارد .

دراین ماموریت پژوهشی یک فروند هلیکوپتر ژاندارمری ناحیه خراسان نیز با هیئت کوهنوردان تهران همکاری میکند .

کوهنوردان جستجوگر از چهار شب قبل در ارتفاعات «بینالود» چادر زده‌اند و روز ها در دامنه های کوه‌به‌کاوش می‌پردازند .

کارگاه نمایش
ادامه اجراهای این هفته
گروه تآتر کوچه
«حالت‌چطوره»
مش‌رحیم؟
و«گلدونه‌خانم»
دو نمایش همراه نویسنده و کارگردان : اسماعیل خلج
بازیگران : شکوه نجم‌آبادی ـ مرتضا اردستانی ـ علی‌جاویدان ـ اسماعیل خلج ـ رضا رویگری ـ رضازیان ـ فریبرزسمندریور ـ فریدون یوسفی.
جمعه ۱۵ ، شنبه ۱۶ و یکشنبه ۱۷ بهمن ماه ۸٫۳۰ بعد ازظهر .
★★★
برنامه‌ی نخستین هفته اجراهای جدید
گروه بازیگران شهر
«یك قطعه برای گفتن»
نوشته پیترهانتکه ـ برگردان عباس نعلبندیان ـ طراح و کارگردان آریی آوانسیان بازیگران شکوه نجم‌آبادی ـ صدرالدین زاهد.
دوشنبه ۲۵ سه‌شنبه ۲۶ و پنجشنبه ۲۸ بهمن ۸٫۳۰ بعداز ظهر .
معلم من ، پای من
نوشته پیترهانتکه ـ برگردان عباس نعلبندیان طراح و کارگردان اربی آوانسیان.
بازیگران ـ پرویزپور حسینی ـ محمد باقر غفاری
چهارشنبه ۲۷ بهمن ۸٫۳۰ بعد ازظهر
پنجشنبه ۲۸ بهمن ۶ بعد ازظهر
محل فروش بلیط و اجرا ـ چهارراه یوسف‌آباد کوچه کلانتری تلفن ٤٤٦۸۸
برای دریافت فهرست برنامه‌های ماهانه کارگاه نمایش نشانی خود را بما بدهید.

انجمن دوستیرگان باتوان
برای اولین بار در ایران
دوره فشرده منشیگری در دو ماه
این کلاس در روز شنبه ۱۶ بهمن افتتاح میشود
شامل : اصول منشیگری ، امور دفتری و بایگانی ، حسابداری ، ماشین نویسی ، آشنائی با ماشین‌های اداری (ماشین های حساب ، استنسیل‌و.) وآداب منشیگری .
زیر نظر برجسته‌ترین استادمنشیگری
برای نام نویسی و کسب اطلاعات بیشتر ، به دبیرخانه انجمن دوشیزگان و بانوان (خیابان بهار شمالی ـ شماره ۲۵۶ ـ تلفن ۸۲۳۷۳۷ ـ ۸۲٤۸۳۱) مراجعه فرمائید .

از پدران ومادران :

۷۵درصد بچه‌ها ناراضی هستند

از ٤۰۰ نوجوان ۱۲ تا ۱۹ ساله دبیرستانهای‌تهران که‌به‌پرسشنامه پایان نامه تحصیلی یکی از فارغ‌التحصیلان رشته روانشناسی پاسخ گفته‌اند ۷۵٫٤ در صد نوجوانان مبرمترین و فوری ترین احتیاج خود را نیاز به محبت دانسته‌اند . محبت خانواده محبت جنس مخالف ، محبت اولیاء مدرسه ...

کمبود محبت والدین ، یا عدم اظهار آن که از جانب دختر ها بسیار بیش از پسر ها مورد توجه است ، بزرگترین رقم احتیاج است .

پس میبینید با اینهمه نازکدلی و نیاز با خشونتها و بی‌محبتیهای پدران و مادران به بچه ها چه میگذرد که ۲۸ در صدشان نوشته‌اند ، «اصلا حس نمی کنم که پدر و مادرم دوستم داشته باشند . البته غذا و لباس ووسایل تحصیلم را تامین می کنند ولی ایکاش میدانستند که روح و دل منهم احتیاجاتی دارد که آنها اصلا فکرش را هم نمیکنند .»

نوجوان شیفته آزادی مناسبی است تا بتواند ابتکارات و استعداد های خود را نشان دهد . حدازادی در ایران گرفتار افراط و تفریط و نابسامانی بسیاراست. نوجوانی سنین احساس قدرت و توانائی است .

در احوال همه تبهکاران و ناسازگاران اجتماع‌عامل ناجوری و اختلال در وضع خانوادگی و تربیتی مشترک است ، پدر و مادری‌که از لج هم بچه های خود را می‌آزارند ، یا با خشونتها و بد خلقیهایشان برفضای خانه هراس را حاکم میسازند ، نمی دانند که تیشه بدست دارند و با ضربات پی درپی به ریشه سلامت جگرگوشگان خود ، بدبختی آنها را قطعی میکنند . بهمین جهت است

نیازمندیهای شما

اثاثیه

خرید

بازرگانی فرش کیهان ۸۳۰۹۰۴ و ۸۲۳۷۷۶ خریدار نقدی همه رقم فرش کهنه و نو جهت صادرات روزولت میدان ۲۵ شهریور

فروشگاه فرش صمد تلفن ۴۹۹۸۵ خریدار همه‌نوع فرشهای نو و کهنه و لوازم منزل و اشیاء قدیمی چلچراغ، ظروف‌بلور و چینی‌ورشو

فروشگاه‌آستارا ۶۶۶۴۰۲۱ خریدار یخچال برقی و نفتی و تلویزیون فرش وکلیه لوازم منزل به قیمت عادلانه شاه چهار راه پیروز

نمایشگاه گلشن ۶۲۱۴۲۱
همه نوع فرش های کهنه خریداریم و همه رقم فرش نو موجود میباشد فرش های کهنه با نو معاوضه میشود خیابان پهلوی بالای ایستگاه بیمه جنب بانک ملی یوسف آباد.

فروشگاه آسیا ۶۶۲۸۳۲ خریدار یخچال تلویزیون فرش و سایرلوازم‌منزل بقیمت عادلانه خیابان شاه

فروشگاه مشرق ۴۹۳۲۷ بهترین خریدار قالی و قالیچه لوازم‌منزل‌یخچال نفتی

فروشگاه اریا ۴۹۳۹۳ خریداریخچال برقی‌نفتی فرش مبلمان اجاق‌گاز تلویزیون و اثاث منزل

فرش‌خواجه‌نصیر
بهترین خریدار فرش کهنه و نو معاوضه جهت صادرات‌تلفن ۷۵۲۶۹۰

فروشگاه فرش‌تهران‌کالا خریدار انواع قالیهای نو و کهنه و لوازم منزل ۶۶۹۲۲۶

فروشگاه ایران‌فرش‌تلفن ۷۷۴۹۷۲
کلیه لوازم منزل شما را بهر مبلغ باشد بیشتر از سایرین نقد خریداریم. آ ـ ۸۷۴۸

فروشگاه فرش فروردین خرید فرش کهنه و نو تلفن ۶۶۱۶۵۵ و ۴۳۰۸۵

فروشگاه فرش شایان تلفن ۶۶۳۳۸۱ بهترین خریدارفرش‌ولوازم‌منزل

فروشگاه بختیاری‌تلفن ۷۵۹۳۲۹ بهترین خریدار کلیه لوازم منزل

فروشگاه آرمان تلفن ۶۶۹۶۲۳ خرید یخچال برقی و نفتی و تلویزیون قالی قالیچه

فرش اردیبهشت تلفن ۶۶۸۱۶۴

فرش رضوی ۸۲۵۸۰۰

نمایشگاه فرش توکلی بازار ۲۰۸۲۹ و ۶۲۱۴۰۵

فروش‌دست‌دوم

ماشین‌های حساب وتحریردست دوم فروش دروازه‌دولت بنگاه فنی ناصر تلفن ۸۲۶۲۰۵
۱ـ۱۲ آ ـ ۱۰۸۵۵

حراج بیسابقه
مقداری البسه‌نپوشیده‌وپوشیده فرنگی زنانه و بچگانه از قبیل پالتو، مانتو دوپیس کت‌دامن پیراهن اسپرت پیراهن شب دامن بلوز کلاه کیف و کفش اشیاء زینتی پارچه در وضعیت بسیار استثنائی و عالی ازسایز ۳۴ الی ۴۴ و بچگانه بواسطه مسافرت به فروش‌میرسد ۹صبح الی۱۲ و ۳ تا ۶ بعدازظهر به آدرس : شمیران جاده پهلوی یک ایستگاه از محمودیه بالاتر ایستگاه بهروزکوچه‌بهروزدست چپ درب اول تلفن ۸۹۱۴۹۶
آ ـ ۱۱۴۴۵

۶۰۰ عدد صندلی مستعمل بفروش میرسد طالبین با تلفن ۸۶۱۱۳۴ تماس بگیرند.
آ ـ ۱۱۴۶۴

فروش دست‌اول

صنایع‌فلزی‌لطفی
سازنده‌و فروشنده‌انواع و اقسام کابینت های آشپز خانه‌ولوازم دفتری و اداری و غیره خیابان سلطنت آباد بالاتر از تلفنخانه ضرابخانه تلفن ۷۷۲۹۲۵

تزئینات

الگو، کلیه تزئینات‌منزل شما را باقساط‌طولانی انجام میدهد
۶۶۶۶۶۲

مبل‌ودکوراسیون

پیراهن مبل: ۳۱۹۵۰۵
تعویض پارچه‌مبل: ۳۱۹۵۰۵
پرده‌دوزی شهرزاد ۳۱۹۵۰۵

پرده دوزی ارجمند ۳۱۷۳۷۰
آ ـ ۱۱۶۲۸

مبل
فروشان محترم
تهران وشهرستانها سلطانی فروشنده میز های هفت پارچه و پنج پارچه جلو مبل، سه‌راه امین‌حضور اول گونه‌پلاک۱۹۶ تلفن ۳۵۱۴۴۸

شستشوی مبل و فرش

شستشوی مبل‌وفرش
کلین سرویس مبتکر و پیشرو نظافت مبل و فرش با دستگاه منحصر بفرد ۹۵۲۵۴۶

کنت سرویس
مبلمان موکت فرش و تشک اتومبیل شمارا با آخرین تکنیک درجای خود سرویس مینماید
۷۷۶۷۱۳

کارخانه قالیشوئی‌ادیب باانضمام شستشوی مبلمان در جای خود تلفن ۹۵۶۵۶۵

آناهیتا سرویس با دستگاه تمام اتوماتیک مبلمان فرش موکت‌شما را در محل‌خشکشوئی مینماید.
۷۹۵۳۰۷

کارخانه‌قالیشوئی‌پیشرو بامتری ۲۰ ریال ۹۵۲۴۵۴

کارخانه‌قالیشوئی
ماژیک
تلفن جاده کرج ۶۶۱۸۲۲ تلفن شعبه جمشیدآباد ۶۶۱۸۲۳ تلفن تهران‌نو ۷۹۸۸۱
۱ـ۲۶ آ ـ ۹۸۹۲

تعمیرات

تلویزیون

تعمیرگاه تلویزیون الکترون تلفن ۷۶۳۶۸۲
تعمیرگاه تلویزیونهای R.C.A. شاوب‌لورنس فیلیپس ، سیرا تلفونکن و سایرمارکهاباسرویس مجهز سیار در شهر وشمیرانات

تعمیرگاه‌مجاز شماره ۱۵
شاوب‌لورنس
سرویس سیار فوری عباس‌آباد سیمتری نظامی
تلفن ۷۶۴۲۵۱

SCHAUB-LORENZ

یگانه تعمیرگاه مجهز
شاوب لورنس
فیلیپس R.C.A — R.T.I تلفونکن ـ گروندیک ـ بلاپونکت زیمنس و دمونت و سایر مارک های اروپائی و آمریکائی با ضمانت‌نامه کتبی تلفن ۳۱۱۵۱۷

سرویس‌تلویزیون‌گارانتی تلفن ۶۲۸۳۷۱
سرویس سیار R.T.I R.C.A سیرا ـ مدیاتور ـ جنرال الکتریک‌وستینگهاوس‌گراندیک بویژه شمیرانات.

PHILIPS
تعمیرگاه‌مجاز ۱۰۱
فیلیپس تلویزیون سیرا
نادری ـ جنب سینما ایفل ـ کوچه نوبهار
تلفن: ۳۱۱۵۰۰

PHILIPS
تعمیرگاه‌مجاز ۱۰۲
فیلیپس تلویزیون سیرا
تخت طاوس
تلفن: ۶۲۰۰۳۷ـ۶۲۱۶۰۲

RTI RCA تعمیرگاه‌مجاز
تلویزیون آر.تی.آی
نارمک: تلگراف ـ تلفن ۷۴۰۶۵۱

تعمیرگاه تلویزیون‌دولت
تعمیر انواع تلویزیون فوری در محل ۸۸۳۵۵۱ و ۸۸۳۲۶۲
۱ـ۲۶ آ ـ ۹۵۱۹

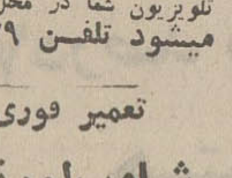

تعمیرگاه تلویزیون‌چارلی
تلویزیون شما در محل‌نیزتعمیر میشود تلفن ۸۸۲۸۷۹

تعمیر فوری
شاوب‌لورنس
تلفن ۸۶۵۰۰۵

تعمیرگاه ثابت
تعمیر‌تلویزیونهای RCA RTI
با تخفیف استثنائی
تلفن ۶۶۹۱۷۰

تلویزیون فوری در منزل تعمیر میشود ۹۶۰۵۴۶

یخچال

تعمیرگاه سیدحسین ۸۸۲۴۳۸ تعمیرگاه هرنوع یخچال، شوفاژ رختشوئی ، آبگرمکن،بخاری ورنگ.

تعمیرگاه یخچال فریجیدر اساس یدکی موجود است تلفن ۷۵۲۳۳۶

تعمیرات یخچال فوری ۷۹۳۸۹۷

بخاری

سرویس بخاری ابگرمکن ۷۹۶۱۰۳

سرویس‌ابگرمکن ۴۰۶۶۴
سرویس مجاز شماره ۱۰۳
ارج
رنگ امیزی ، نصب ،سرویس، تعمیر و پخش لوازم یدکی یخچال ، کولر ، بخاری و آبگرمکن.
خیابان شاه ـ چهارراه‌پیروز تلفن ۴۰۶۶۴

سرویس مجاز شماره ۱۲۷
ارج
نصب تعمیر سرویس ورنگ بخاری کولر وابگرمکن‌جهان سرویس‌نو میدان بروجردی خیابان پرنده ـ شماره ۷۱ تلفن ۳۹۱۸۷۵

تکنیسین اوپك
نصب‌وسرویس‌ابگرمکن بخاری . کولر و شوفاژ کانال کشی‌ساختمان ۷۶۲۶۴۱ و ۷۶۴۶۰۸

جنرال
اطلاعیه‌جنرال
لطفا برای سرویس مصنوعات جنرال فقط به تلفنهای ؛ ۹۵۸۲۵۲_۹۵۹۱۶۴_۹۵۷۷۹۴_ ۹۶۳۹۷۲ مراجعه فرمائید.
سرویس جنرال
۱ـ۱۵ آ ـ ۱۱۰۴۲

جنرال
پخش‌لوازم‌یدکی‌مصنوعات‌جنرال فقط در سرویس مرکزی واقع درجاده قدیم کرج کیلومتر ۶ و یانمایشگاه جنرال واقع در تخت جمشید غربی‌خیابان‌کیوان شماره ۶۷ تلفن ۴۲۰۰۹ میباشد

جنرال
سرویس شماره یک جنرال
آبادان
خیابان شهرداری نبش خیابان شاهپور تلفن ۲۸۴۶

جنرال
سرویس شماره یک جنرال
اهواز
خیابان پهلوی خیابان سعدی شماره ۱۷۲ تلفن ۴۰۵۱
۱ـ۱۵ آ ـ ۱۱۰۴۵

جنرال
سرویس شماره دو جنرال
اهواز
خیابان معین شماره ۵۲ تلفن ـ ۵۴۷۷
۱ـ۵ آ ـ ۱۱۰۴۶

جنرال
سرویس شماره‌یک جنرال
مسجد سلیمان
بازارنو تعمیرگاه جنرال
۱ـ۵ آ ـ ۱۱۰۴۷

سازمان رفاه پژواك تعمیرات رنگ‌سرویس ابگرمکن بخاری‌اجاق‌گازماشین‌لباسشوئی تلفن ۹۶۱۴۸۵

شوفاژ

ترموکو
۶۶۵۲۹۶
سرویس ـ نصب‌ونعمیر شوفاژ ـ تهویه مطبوع

موسسه‌فنی‌کالج
نصب و سرویس شوفاژ آبگرمکن کانال کشی ساختمان تلفن ۷۵۹۷۵۷

الکترو حرارت ۷۶۲۳۱۹ تعمیرات شوفاژو تهویه
آ ـ ۱۱۲۳۹

موسسه‌مهندسی شمیران شوفاژ
نصب و سرویس شوفاژ نقد و اقساط تلفن :
۸۶۵۳۹۹

فروش‌اتومبیل

پژو ۴۰۴ مدل ۶۶ کروکی (کابیله) دو درب خیلی تمیز موتور عالی گمرک‌شده ۲۷۰۰۰ تومان بفروش میرسد تلفن ۸۲۴۷۳۳

فروشگاههای اتومبیل

خریدار اتومبیلهای مدل بالادرمحل کار یامنزلتان فوری و نقد . حکیمی ۶۲۳۶۵۰

خرید و فروش تاکسی در سازمان نمایشگاه های‌پارس تلفنهای ۴۲۷۱۱ و ۶۶۲۹۳۶

برای‌اتومبیل‌شما

محافظت
اتومبیل
قیر پاشی اتومبیل بوسیله قیر صداگیر پلاستیکی بندیکسر . پپسی کولا جیحون پائین‌تر از دامپزشکی جنب فروشگاه قیر بندیکسر سالن قیر پاشی تلفن ۹۵۳۶۰۱

روکش صندلی اتومبیل
فقط
کارچر
ایرانشهرجنوبی ـ تلفن:
۸۲۰۳۵۲

کرایه

اتو لوکس
اتومبیلهای تشریفاتی با راننده برای داخل و خارج ازتهران میدان فردوسی تلفن ۸۲۱۲۷۰ و ۸۲۶۶۰۵

کاج‌بار
بارکش شهر وحومه
حمل بارتمام نقاط ایران
۶۶۱۱۱۱
۴۱۱۱۱

تاکسی کلوب
هر نوع اتومبیل سواری با راننده و بدون راننده عباس‌اباد خیابان میترا تلفن ۷۵۹۴۱۰

جرثقیل بابك ایزسهاور تلفن ۹۷۸۰۸۰ و ۹۵۹۵۸۸

ام.آ.اس
اتوبوس‌ومینی‌بوس‌دربست
۹۷۰۸۱۴
۹۷۸۸۱۵

اتوبوسهای مجهز با رانندگان مجرب‌برای سرویس دائمی و موقت شرکتها و کارخانجات‌وموسسات به تلفن ۲۷۹۴۳ مراجعه شود

شوش‌بار
بارکش شهر وحومه
تلفن **۲۱۱۱۱**

جرثقیل پیمان
شبانه‌روزی ـ تلفنهای ۳۵۶۰۳۱ و ۳۵۲۲۱۳

املاك‌ومستغلات

معاملات تهران‌پارس نارمك و پول ـ امینی ۷۹۰۰۹۰

برای فروش املاك خود با تلفن ۳۱۹۷۸۴ بهبنگاه‌کوشان لالزار نزدیك میدان سپه توضیحات و قیمت را بفرمائید
۱ـ۱۲ آ ـ ۷۳۵۵۲

فروش

خانه فروشی
ساختمانی نوساز
یک طبقه شمالی بمساحت ۲۵۰ متر در خیابان قدیم شمیران به فروش‌میرسد تلفن ۷۶۵۱۹۹

درتهران‌پارس
چندین دستگاه خانه یك طبقه ویلائی۱۵اتاقی ۲۴۰ تا ۴۸۰ متر با سرویس کامل و شوفاژاز ۱۵۰تا ۲۵۰ هزار تومان نصف نقدوبقیه باقساط‌یکساله تلفن ۶۶۲۲۳۵ و ۷۸۶۳۴

خانه شخصی فروشی
۲۷۰ متر با تلفن و شش اتاق نزدیک خیابان‌جم‌رجوع‌فرمائید ۳۱۹۷۸۴ به : بنگاه کوشان.
۱ـ۲ آ ـ ۷۸۵۸۶

سه‌طبقه مجزا فروشی
۲۸۰ متر هر طبقه پنج اطاق و هال و لوازم در شمال مرکزی تهران عباس‌آباد رجوع‌فرمائید ۳۱۹۷۸۴ به : بنگاه کوشان
۱ـ۲ آ ـ ۷۸۵۸۸

ساختمانی مدرن لوکس
شخصی‌ساز محکم و عالی۲۸۰ متر زمین ۴۷۰ متر زیربنا دوطبقه سنگی با تمام وسایل دونبش جنب آلستوم تلفن ـ ۸۳۲۰۱۰
۱ـ۲ آ ـ ۱۱۴۴۲

خانه بقیمت زمین
۵۰۰متر باده اطاق در دومرتبه که رنگ‌آمیزی و نماسازی آن باقیست در خیابان پهلوی نزدیک تخت طاوس با تلفن بمبلغ ۴۶۵ هزار تومان رجوع فرمائید ۳۱۹۷۸۴ به : بنگاه کوشان .
آ ـ ۷۸۵۹۲

اکازیون خانه ویلائی
یک طبقه خیابان قصر مقابل دانشگاه پدافند بفروش‌میرسد ۷۵۱۱۲۰
۱ـ۳ آ ـ ۱۱۴۴۰

منزلی واقع در آریاشهر بعلت مسافرت بفروش میرسد تلفن ۹۷۰۷۶۷
۱ـ۲ آ ـ ۱۱۴۶۷

خانه‌ای بمساحت ۲۷۰
متر مربع دارای هفت اطاق و آب و برق و تلفن در خیابان شاه سه‌راه شاه بدون واسطه سیصد هزار تومان به فروش میرسد تلفن ۸۸۴۸۲۶
آ ـ ۳۱۹۲۱

بر ۴۶ متری شرقی نارمك
خانه‌های مستغلاتی نوساز دو طبقه ۸ اطاقه با سرویس ۲۰۰ متر دویست هزار تومان نصف نقد بقیه ۲۴ماهه تلفن ۷۹۱۱۶۴
۱ـ۱۵ آ ـ ۱۱۴۳۳

زمین فروشی

زمینهای یافت‌آباد را به نطعات ۵۰۰ الی ۱۰۰۰ متربا آب فروشنده‌ایم ۹۶۳۴۲۲کلهر

زمین ارزان

اراضی مسگرآباد قطعات ۱۲۰ الی ۳۰۰ متری ساختمانی از قرار متری ۷۰ الی ۴۰۰ ریال با شرایط سهل
میدان خراسان مقابل خیابان بی‌سیم‌طبقه فوقانی‌بانک‌صادرات تلفن ۳۵۰۶۹۸
۱ـ۲۴ آ ـ ۱۰۷۷۱

۴۷۰ مترزمین فروشی
درتخت‌جمشید رجوع فرمائید ۳۱۹۷۸۴ به : بنگاه کوشان
۱ـ۲ آ ـ ۷۸۵۹۰

کرج

بیمساعت فاصله‌ازمیدان شهیاد

زیبادشت

درتامین مسکن وآسایش سلامتی شما
شما را برای دیدن باغات ویلائی زیبادشت دعوت مینمائیم تلفن ۵۳۹۹۸۹ ـ ۲۳۷۰۰ بعد ازظهر ۴۴۳۱۱
نشانی : امتداد اتوبان کرج خروجی جاده شاهدشت ۹ کیلومتر بطرف جنوب .
زیبادشت

فروش سرقفلی

یکباب مغازه ۲ دهنه خشکشوئی با موقعیت عالی به علت مسافرت به فروش میرسد تلفن ۳۵۵۷۶۰
آ ـ ۳۱۸۹۱

پانسیون‌فروشی‌یااجاره
با موقعیت عالی به علت‌مسافرت بفروش میرسد تلفن ۷۶۳۲۲۹
آ ـ ۱۱۳۴۴

سالن آرایش لولیتا
بعلت مسافرت فوری‌به فروش میرسد تلفن ۴۷۹۳۱
۱ـ۶ آ ـ ۱۱۳۵۰

لوکس فروشی خرازی درغرب تهران ۹۵۲۸۷۳
۱ـ۱۰ آ ـ ۱۱۰۵۶

اجاره‌داده‌میشود

آپارتمان اجاره

آپارتمان برای دفاتر کار نبش چهار راه پهلوی تخت جمشید اجاره ۶۶۰۲۰۰

چندین دستگاه
آپارتمان ۱ـ۲ـ۳ـ۴ـ۵ـ اطاقه برای مسکن و دفترکار موجود است.خیابان‌وزراء نبش‌خیابان یازدهم ساختمان دریچه طبقه سوم(دریچه)ازساعت۸تا۱و۳تا۷
آ ـ ۱۱۴۶۵

جنب سینما آتلانتیك خیابان پهلوی
یکدستگاه آپارتمان ۶ اطاقه با تمام وسایل طبقه چهارم اجاره‌داده‌میشود تلفن ۶۲۹۲۰۳

یک آپارتمان مدرن و لوکس با ۴ اطاق باوسائل تکمیل‌برای مطب، بخش‌تزریقات‌ـ‌درمانگاه‌ـ شرکتهای خصوصی با شرایط سهل اجاره داده میشود تلفن ۵۳۹۹۸۸
۱ـ۴ آ ـ ۱۱۳۳۸

ساختمان اجاره

قابل توجه ادارات و شرکتها
ساختمانی واقع در خیابان‌شاه نبش لاله دارای ۳۵ اطاق ، شوفاژ ، آسانسور و زیرزمین بصورت دو طبقه و یک باب مغازه دو دهنه بطور یکجا یا مجزا برای دفتر کار ، مطب و امور تجاری باجاره واگذار میشود تلفن ۴۲۲۸۵
۱ـ۱۰ آ ـ ۱۱۲۶۰

ساختمان پنج طبقه نوساز خیلی لوکس با ۳۲ اطاق و تهویه مطبوع آمریکائی وشوفاژ و آسانسور شش نفری باچهار رشته تلفن و ۲۰۰ آمپر برق و پارکینگ اختصاصی در چند قدمی خیابان شاهرضا اول‌کاخ شمالی اجاره داده میشود تلفن ۴۲۷۲۵

خانه اجاره
خیابان تکش عباس‌آباد طبقه اول ـ چهار اطاق ـ هال ـ سرویس‌کامل‌ـ صحن حیاط ـ تلفن بشماره ۷۶۱۸۴۳ مراجعه فرمائید از ساعت ۱ الی ۴ مستقیما بتلفن ۷۶۰۲۹۷
۱ـ۲ آ ـ ۳۲۰۲۳

اطاق اجاره
بر خیابان فرح‌آباد ژاله مقابل سینما پاسارگاد منزل دربست با ۶ اطاق و سرویس کامل و تلفن وحیاط‌اتومبیل‌رو تلفن ۷۹۴۱۴۲
آ ـ ۱۱۴۴۴

اطاق‌خالی
آپارتمان یك تا پنج‌اتاقه مستقل‌و مدرن‌باسرویس کامل جهت اجاره موجود است .
دفتر : خیابان آریامهر روبروی سازمان آب شرکت رضایار

ویلای اجاره
ویلائی مدرن جهت اجاره ۶۶۳۰۷۴
۱ـ۳ آ ـ ۱۱۲۵۷

نیازمندیهای اجاره

موسسه نیازمندیهای هیلتون اجاره به خارجیان ۸۳۴۶۳۷
آ ـ ۹۷۱۱

تهیه مسکن تلفن ۷۷۳۲۸۵
مرکز اجاره بخارجیها

برای چندخانواده‌اروپائی تعدادی منزل و اپارتمان مبله درشهر و شمیرانات‌مورداحتیاج فوری است تلفن ۸۲۹۷۱۳ و ۸۲۳۹۶۴

ویلا وآپارتمان نیازمندیم ـ ۸۳۸۸۷۱
۱ـ۲۴ آ ـ ۱۰۸۲۱

موسسه نیازمندیهای هیلتون اجاره به خارجیان ۸۳۴۶۳۷
۱ـ۱۳ آ ـ ۱۱۳۶۱

سازمان نیازمندیها خارجیان
خانه شما را اجاره میدهد ـ ۸۲۳۱۵۵
آ ـ ۱۰۹۰۴

خریداری‌میشود

زمینهای افسریه خریداریم ۷۹۱۳۵۹

بورس املاک شمیران دفتر براتی باغ فردوس ۸۷۲۵۷۵
آ ـ ۳۱۸ ۹

خریدار زمین تهران‌پارس ۷۸۱۹۳۶

خرید کوهك جنت‌اباد باغ‌فیض عباس‌اباد سازمان برنامه تلفن ۶۶۶۲۰۳

زمین مورد نیاز
زمینی حدود ۱۰۰۰ متر سید خندان‌یاسلطنت‌آبادیاساختمانی در همین محدود موردنیازاست از ساعت ۱۲صادقی ۷۵۵۱۲۱
آ ـ ۱۱۴۴۱

زمین بایر یازمین باسالن‌جهت کارخانه در مناطق مجاز خریداریم تلفن ۹۵۵۶۸۲
۱ـ۳ آ ـ ۳۱۹۵۱

زمین سری اول ودوم نیروی هوائی خریداریم دفتر املاك صمیمی تلفن ۷۹۱۵۶۳

اراضی کیشا خریداریم دفتر هجری ۶۳۴۲۴۴

خرید زمین افسریه ۷۹۳۳۴۶

اراضی تهران پارس راه آهن و سازمان چای خریداریم ۷۸۴۸۵

زمین کیشاخریداریم‌امیر‌آباد دفتر چمنی تلفن ۶۳۱۶۴۸

کارخانه و انبار خریدارو فروشنده‌ایم ۹۵۲۵۰۹

بنگاههای‌معاملات‌املاك

کارخانه و انبار خریدار و فروشنده‌ایم ۹۵۲۵۴۵

بورس اراضی ولنجك
حمودیه‌علی‌ابادلطفی ۸۹۰۱۵۰

خرید و فروش زمین، خانه مستغلات شهر و شمیرانات ـ ۸۳۳۳۰۱

املاك کیشا خالقی ۶۳۳۷۹۲

زمینهای زعفرانیه دره‌قشلاق مکانیر سعادت‌آباد فرحزاد خریداریم بازرگانی‌جلالی‌خیابان پهلوی تلفنهای ۶۲۶۴۱۱ یا ۶۲۴۱۹۳

بورس اراضی و خانه در کیشا قنبری ۶۳۴۹۹۲

برای‌ساختمان‌شما

ایران‌تزئین
حراج ـ حراج
کاغذ دیواری ساخت المان و انگلستان متر بربع ۱۰ و ۲۰ ریال ۷۷۲۹۱۳ و ۷۷۷۲۰۵

کاغذ دیواری ونقاشی فوری باقساط ۷۸۱۹۷۷ و ۷۷۵۷۷۱

بابك
نامه با تلفن ... مایا شرایط سهل و قیمت باورنکردنی در زمین شما درتهران‌وشهرستانها آپارتمان ـ ویلا ـ خانه و شهرسازی مینمائیم . تهران ـ لاله‌زارنو چهارراه مهناساختمان البرز شماره ۸ سازمان شهاب تلفن ۳۰۵۱۶۷

کارگاه‌فنی تکمیل‌سازنده انواع بالابند برقی جهت مصالح ساختمانی‌جیحون پائین تر از چهار راه دامپزشکی تلفن ۹۵۸۵۹۹

تخریب ساختمان وخاکبرداری ۶۶۴۰۰۳
آ ـ ۱۱۴۲۵

شرکت ساختمانی‌آسیا
خانه شمارا باقساط میسازد . باطرح و نقشه و نظارت خیابان عباس‌آباد چهارراه فرح جنب سوپرآریا شماره ۲۷۱ تلفنهای: ۷۰۰۳۱۹ ـ ۷۶۳۱۳۸
۱ـ۶ آ ـ ۱۱۰۵۳

MISCHLER
میشلر
سرما گرما و نور از کرکره چوبی‌میشلر عبور نمیکند پرده چوبی میشلر در عین زیبائی در مقابل‌سرقت‌مقاوم بوده و بصورت حفاظ قفل خواهد شد

BW
پارکت
فرش چوبی‌ایران‌بساختمان شما جلوه خاصی میبخشد روی‌پارکت BW آتش‌سیگار جوهر اسید وسایر مواد شیمیائی اثر نداردنمایشگاه پارکت BW کرکره‌میشلر خیابان شاهرضا کوچه فتوحی تلفنهای ۸۲۹۳۹۰ و ۸۲۹۵۹۶ و ۸۲۴۳۰۷

تزئینات کورش
پرده پارچه‌کاغذ دیواری‌پرده کرکره باقساط تلفن ۷۵۸۵۵۰

کاشی
سرامیک
تهران‌نقش
سازنده مرغوبترین سرامیک بافرم ورنگهای مختلف خیابان حضرت عبدالعظیم خیابان فرح‌آباد سرای حاج حسنعلی تلفن ۲۷۱۶۴

لوله بازکنی

لوله‌بازکنی فاضل آب
سرویس منظم مسعود
بلوار تلفن **۶۶۴۴۸۵**

لوله‌بازکنی فاضل آب
میدان ژاله تلفن: **۸۲۷۴۰۸**

لوله‌بازکنی واترزام
بازکننده لوله در ایران
۸۳۲۰۱۰

تخلیه چاه و محازن ۸۳۲۰۱۰

لوله بازکنی
لوله‌بازکنی فاضل‌اب و نعمیرات ۳۰۰۰۳

لوله‌بازکنی فاضل‌آب
مقدم ۶۶۴۶۳۵ ۶۶۵۲۷۴

رفع گرفتگی هرنوع لوله ساختمانی
با دستگاه ... تلفن ۷۸۷۲۷

لوله‌بازکنی فاضل‌آب
قدیمی تلفن ۹۵۵۱۱۶

لطفا درموقع خرید به مارک بکد روی کلیه دستگاه توجه فرمائید.
B.K.D بکد
دربازکن برقی
قیمت یکدستگاه کامل **۲۵۰** تومان
بدون پیش قسط به اقساط ماهیانه **۵۰** تومان بپردازید
بوسیله تلفن سفارش دهید دستگاه در مدت ۴ ساعت نصب وتحویل میشود.
شرکت بکد الکتریک تلفنهای ۷۷۲۰۰۸ ـ ۶۲۴۴۱۴
فروش درکلیه فروشگاههای لوازم برق والکتریکی‌ها
برای اخذ نمایندگی فروش باتلفن شرکت تماس بگیرید

جانی جانی

باخرید یک دستگاه ژیان از فروشگاه امیر یک باربند اسکی یا زنجیر چرخ مجانی دریافت دارید ـ میدان محمدرضاشاه
۹۵۹۶۶۶
۹۵۰۰۹۰

قابل توجه مؤسسات
برای تهیه انواع تقویمهای بزرک و کوچک سال ۵۱ و کیف ، جاکلیدی ، قرآن چهار رنک با ترجمه فارسی ، انواع کادو های پلاستیک تبلیغاتی و چاپ اقسام سالنامه ، سررسید نامه و هرگونه سفارشات چاپی بآدرس تهران خیابان سعدی جنوبی ساختمان نمازی شماره ۷۶۲ یا با تلفن ۳۰۴۱۹۹ مذاکره فرمائید .

خانه های مدرن دارای حداقل شش اطاق و یک سالن با سرویس کامل و مستقل در یک یا دو طبقه برای محل کار یك شرکت معتبردر محدوده عباس‌آباد بیواسطه اجاره میشود تلفن ۶۲۰۵۱۷

سازمان انتشارات گرولیر آمریکا
بهترین کتابهای دایرةالمعارف از جمله بریتانیکا ـ آمریکانا دایرةالمعارف بین‌المللی و کتابهای هنری ـ علمی ـ فنی با پیشنهاد بسیار سهل و آسان دراختیار شما میگذارد.
تلفنهای : ۳۱۲۳۵۷ و ۳۱۲۸۶۰ نادر

تخفیف مخصوص برای خریداران
چسب لاتکس
شرکت نسبی موسی دلال‌نژاد و پسران دارای نمایندگی لاتکس برای چسباندن فرشهای موکت از بزرگترین کارخانه خارجی بنام صیرفن که قبلا شرکت ایران‌ایسن نمایندگی آنرا داشت باطلاع میرساند که این شرکت حاضر است چسب لاتکس را نبازلترین قیمت نقدی و مدت طولانی به‌فروش‌برساند.خریداران محترم میتوانند باتلفنهای ۲۳۵۳۷ و ۵۳۷۸۹۹ و ۵۳۹۷۸۶ به آدرس خیابان بودرجمهری ساختمان بانک پارس شعبه مرکزی طبقه پنجم مراجعه نمایند.

کالی
عرضه میکند
صندلی (کامل) پیکان جوانان
(باضافه یکدست روکش صندلی‌مجانی)
مدت نصب : ۱۵ دقیقه
نمایشگاه محصولات کالی :
خیابان فردوسی جنب کوچه برلن ساختمان آفتاب‌شرقی‌تلفن ۳۰۴۲۵۰
کالی،اولین‌تهیه‌کننده روکش‌صندلی حاضر و آماده برای انواع اتومبیل

خانه‌سازی رویال‌بنا مقاطع نقشه، نظارت زیر نظر مهندسین آرشیتکت | تلفن ۸۲۴۶۸۷

نیازمندیهای شما

آگهی تلفنی در صفحه نیازمندیها
باتلفن‌های:
۳۱۱۲۲۰
۳۱۱۲۲۴
۳۱۱۲۲۹
۳۱۱۲۳۱
۳۱۱۲۲۷
۳۱۱۲۳۰
قبول میشود

رخ گرفتگی لوله ساختمان
در ۲۴ دقیقه با سازمان تراکم
تلفن ۸۸۱۶۸۱

لوله بازکنی فاضل آب
بادستگاه تراکم هوا
تلفن جدید سازمان رفاه
۸۲۲۲۸۶

معاملات پول

پول موجود
ارزان‌شد
در مقابل اتومبیل وتلفن خانه با ارزانترین بهره وشرایط سهل فورا وام دریافت نمائید .
۴۹۰۵۰
خیابان حافظ جنب پارک‌هتل پلاک ۱۹۴ موسسه تعاون .

وام اقساطی فوری
به اتومبیل و تلفن شما بدون کمیسیون و خرج محصر
دو ـ پ ۴۸۷۹۲
تخت جمشید اول حافظ پلاک ۵۴
۳ـ۱ آـ ۱۱۰۲۶

وام فوری
به اتومبیل و تلفن شما
۸۲۸۷۲۸

قلک وام میدهد
درمقابل مبیع ارزنده قلکفورا وام میدهد تلفن ۷۶۵۷۴۵
آـ ۱۰۲۹۶

وام اقساطی
به‌ملک تلفن و اتومبیل
۸۳۳۱۹۶

پول فوری با اصل و فرع باقساط ۶ ساله درمقابل خانه‌و مستغلات موجود ۹۲۰۸۲۹
آـ ۹۸۶۴

پول شرطی موری شش ساله اصل وفرع موجود است تلفن ۸۲۲۶۵۹ و ۸۳۷۶۸۴
۲۶ـ۱ آـ ۱۰۷۱۷

وام در مقابل
مازاد قبوض فرش بانک کارگشائی‌و ماشین تلفن ۴۵۱۶۸

پول تومانی دو شاهی همیشه موجود ۸۲۸۰۹۰

از یک میلیون ریال ببالا موجود پاکپور ۶۶۶۲۶۳ و ۶۶۴۶۱۸

وام فوری در مقابل اتومبیل‌و تلفن ۶۶۶۶۶۵

پول ۵ر۱ شاهی ۶۲۴۸۷۳

پول با سود بانکی ۹۲۸۴۶۳

خانه پول فرح شمالی
مرکز معاملات پول تهران ۷۷۱۳۸۸

پول‌شرطی با سودبانکی موجود ۶۲۰۴۹۲

پول سود ۱۰٪ ۶۶۲۰۲۰

مورد نیاز
پول‌شرطی ۱۵٪ نیازمندیم ۹۲۰۸۲۹

پول نیازمندیم
۶۲۰۵۱۷

پول شرطی فوری نیازمندیم ۶۲۰۴۹۲

کسانیکه پول راکددارند برای انجام معاملات سودمند با منافع تضمین شده با تلفن
۴۹۰۵۰
موسسه تعاون تماس بگیرند
۱۰ـ۱ آـ ۱۰۸۴۰

قبوض

فرش اردهالی
۳۰ درصد اضافه‌تر از قیمت ارزیابی ۳ ساعته قبض بانک شما را خریدار است سبزه‌میدان اول بازار کفاشها ۲۳۴۸۲
۵ـ۱ آـ ۱۲۳۳۳

موسسه تك
قبوض فرش ـ طلا و جواهر بانک کارگشائی را فورا به قیمت عالی خریدار است‌خیابان شاه بالاتر از سینمانیاگارا طبقه دوم تلفن ۴۵۱۶۸

فرش پارسا
خریدار قبوض بانک کارگشائی به قیمت عادلانه چهارراه گمرک شاهپور نبش کوچه باغ وزیر دفتر تلفن ۵۳۷۰۶۰ و ۵۳۰۱۸۰

قبوض عباس‌آباد خریداریم ۹۲۸۴۶۳

قرضه عباس‌آباد بقیمت خوب‌خریداریم ۶۲۷۲۴۶

اوراق قرضه ۷ ساله فوری‌خریداریم ۶۲۰۴۹۲

معاملات تلفن

خرید فروش تلفن ۸۲۰۸۴۱

استخدام

نقشه‌کش نیازمندیم ۶۲۴۷۵۷
۳ـ۱ آـ ۱۱۳۴۸

به یک بانوی پرستار
که بتواند از کودک ٤ ساله تمام وقت پرستاری نماید نیازمندیم واجدین شرائط از ساعت ۱۰ صبح تا ظهر به تلفن ۳۵۳۷۷۹ اطلاع دهند .
۱ـ آـ ۷۸۶۳۰

بچندنفر ویزیتور مرد یا دوشیزه نیازمندیم‌تلفن ۸۲۴۶۸۷
۳ـ۱ آـ ۷۸۵۶۲

توجه
به پنج نفر دوشیزه باسواد برای دوره کار آموزی در امور شیرینی سازی مورد نیاز است داوطلبان میتوانند از ساعت ده‌صبح‌تا دوازده ظهر بآدرس زیر مراجعه فرمائید خیابان آیزنهاور بعد از چهار راه جمشید آباد پلاك ۱۱۵ ـ ۱۱۷ و ۱۱۹ کافه قنادی سعید

مهندس با سابقه در امور راه وساختمان‌استخدام میشود تلفن ۶۲۱۱۱۰
۲ـ۱ آـ ۱۱۴۲٤

متصدی دیگ بخار
کارخانجات لندرور احتیاج به دو نفر متصدی دیگ بخار که سابقه دراین امر داشته باشند دارد. واجدین شرایط به کیلومتر ۲۷ جاده کرج‌کارخانه لندرور مراجعه نمایند.
۲ـ۱ آـ ۷۸۲۱۸

کارخانه‌بلبرینگ سازی‌ایران واقع در شهرستان تبریز به یکنفر حسابدار صنعتی که آشنائی کامل به زبان انگلیسی داشته باشد احتیاج دارد . متقاضیان میتوانند از ساعت ۷٫۵ صبح الی ۲ بعد از ظهر با تلفنهای ۸۳۹۳۲۱ و ۸۳۹۸۲۷ تماس بگیرند.
۳ـ۱ آـ ۷۸۲۸۸

فقط ۱۵ نفر
برای اموزش
رادیو تلویزیون رسم‌فنی نقشه‌کشی برق وفشار قوی
پذیرفته و برای استخدام معرفی مینماید
کار و اموزش
تلفن ٤٩٤٩٤
آـ ۱۰۵۰۹

عده‌ای خواننده ونوازنده‌آماتور جهت برنامه های هنری‌پذیرفته میشوند بین سه‌راه‌شاه‌چهارراه کاخ بالای بانک سپه طبقه اول
کانون هنرمندان

کتابخانه شورای فرهنگی بریتانیا احتیاج به یک کارمند تمام وقت دارد متقاضیان باید دارای معلومات خوب انگلیسی (کمبریج پروفیشنسی یا معادل) بوده و بتوانند بزبان انگلیسی ماشین نویسی نمایند.
ملیت ایرانی . کار بعد از ظهر سه روز در هفته ۳ ـ۷ بعد از ظهر لطفا به خط خود ضمن ذکرمشخصات‌به کتابخانه شورای فرهنگی بریتانیاصندوق پستی ۱۵۸۹ تهران‌جواب دهید.
۶ـ۱ آـ ۷۷۹۳۲

کارمند
شرکت سهامی ریسندگی و بافندگی فخر ایران به یکنفر دوشیزه با حداقل تحصیلات دیپلم متوسطه که آشنائی‌کامل بزبان انگلیسی و ماشین‌نویسی فارسی و لاتین داشته باشد برای تمام روزنیازمند است.
داوطلبینی که دارای برگ انجام خدمات اجتماعی زنان و یا معافیت از قانون مذکور هستندمیتوانندبه اداره‌کارگزینی شرکت واقع در خیابان حافظ ساختمان بانک کار طبقه ۱۹ مراجعه نمایند.
۳ـ۱ آـ ۳۱۷۹۵

دوشیزه ماشین نویس‌فارسی و انگلیسی وارد بامور بایگانی جهت کار درموسسه تولیدی‌در تهران‌مورد نیازاست .متقاضیان جهت مذاکره‌حضوری با ذکر سوابق کارنام و آدرس‌وشماره تلفن با شماره (۱۰۵۹) راهنمای اطلاعا تمکاتبه نمایند.
۳ـ۱ آـ ۳۱۷۳۵

تعمیرگاه مرکزی شرکت‌سهامی جیپ بیکنفر سرپرست قسمت نقاشی که حداقل‌پنجسال‌سابقه کاردر امورنقاشی‌و رنگ‌آمیزی اتومبیل داشته و بطور کنتراتی انجام وظیفه نماید نیازمنداست از داوطلبان واجد شرایط درخواست‌میشود همه روزه‌غیر از روزهای تعطیل بین ساعت ۸ الی ٤ بعد از ظهر بتعمیرگاه مرکزی واقع در میدان شهیاد مراجعه نمایند.
۲ـ۱ آـ ۷۷۷۷۶

خانمی پرستار برای
نگهداری یکبچه‌با حقوق‌مکفی و مزایا فورا مورد احتیاج‌است داوطلبان‌باتلفن شماره ۶۲۵۰۶۰ تماس بگیرند.
۳ـ۱ آـ ۳۱۸۸۵

دوشیزه یابانو جهت‌کار های دفتری تمام وقت نیازمندیم باراهنمای‌شماره ۱۰۶۳ مکاتبه نمائید

آگهی استخدام
یک موسسه تولیدی صنعتی برای تکمیل کادر فروشگاههای خود تعدادی‌فروشنده‌وبازاریاب مرد با مشخصات زیر استخدام مینماید.
۱ـ حداکثر سن ۳۰ سال
۲ـ داشتن گواهینامه پایان خدمت یامعافی‌دائم نظام وظیفه
۳ـ تحصیلات حداقل دیپلم متوسطه
٤ـ سابقه حداقل سه سال فروشندگی کالاهای صنعتی
٥ـ کسانیکه دارای سابقه مدیریت فروشگاه باشند حق تقدم دارند.
واجدین شرائط میتوانند تقاضای خود را بانضمام یک قطعه عکس به آدرس صندوق پستی ۲۷۵۶ ارسال دارند.
آـ ۳۱۸٤۳

بچندنفر دختربچه یا زن کارگر برای بسته بندی که منزلشان در حدود طهران‌ویلا و شهرآرا باشد نیازمندیم با تلفن ۹۷۸۲۶۳ تماس بگیرند
۲ـ۱ آـ ۳۱۹۸۱

دوشیزه یا بانو جهت کارهای دفتری و ماشین نویسی تمام وقت نیازمندیم باراهنمای شماره ۱۰۶۳ مکالمه نمائید

لوله‌کش استخدام‌میشود یك کارگر لوله‌کش‌دارای سواد خواندن و نوشتن بابرك معافیت تمام وقت استخدام میشود تلفن ۷۵۶۸۹۱

یک خانواده جهت انجام کلیه امور منزل خود شبانه‌روز احتیاج‌بیک خدمتکارزن‌باسابقه کار و تضمین و فاقد بچه‌دارد واجدین‌شرایط‌باتلفن ۸۹۰۹۹۵ تماس بگیرند.
آـ ۱۱٤٤۸

سازمان فستیوال
بچند خواننده . نوازنده‌آماتور برای‌شوی‌تلویزیونی‌نیازمنداست
ضیاء
بین سه راه شاه و چهارراه امیراکرم کوچه گودرزی شماره ٥ طبقه پنجم تلفن ۶۶۳۸۹۷
۳ـ۱ آـ ۱۱٤٤۷

یکی از سازمانهای دولتی افراد مورد احتیاج خود رادر تهران بعنوان قراردادی موقت بکار می گمارد داوطلبان در ساعت اداری با تلفن ۶۶۶۸٤۲ تماس حاصل نمایند .
۱ـ منشی.
۲ـ ماشین‌نویس فارسی‌و لاتین.
۳ـ راننده‌باحداقل‌گواهینامه پایه دو همگانی و سوادفارسی معادل ششم ابتدائی .
۲ـ۱ آـ ۱۱٤٤۳

تعدادی سلزمن با حقوق مکفی مورد نیاز است بشرکت ایسافو خیابان شاه مقابل‌سینما نیاگارا ساختمان مهفر طبقه سوم مراجعه شود .
۳ـ۱ آـ ۱۱٤۳۹

Iranisch - Deutscher Fabrikationsbetrieb sucht zum sofortigen Beginn:
1 Pharmazeuten
1 Chemotechniker/oder Laboranten
1 Ingenieurtechnisch vorgebildeten Mitarbeiter
1 Kontoristin (deutsche Muttersprache, mit Farsi - Sprachkenntnissen)
vorausgesetzt werden gute Kenntnisse der deutschen oder englischen Sprache.
Bewerbungen erbeten unter Tel. 825041 - 9.

استخدام ویزیتور
به ۱۰ نفر ویزیتور و فروشنده با ضامن معتبر نیازمندیم . تخت طاووس نرسیده به‌پهلوی پلاك ۶۱ تلفن ۶۲۷٤۰۷
آـ ۱۱٤۶۹

جنرال
استخدام میکند
۱ـ فارغ‌التحصیل یکی از هنرستانهای صنعتی دررشته فلز کاری باداشتن۲ سال‌تجربه در امور نقشه‌کشی‌جیگ وافزار
۲ـ فارغ‌التحصیل یکی از هنرستانهای صنعتی در رشته فلزکاری با داشتن‌حداقل۳سال تجربه در امور پلنت لیات .
تلفن ۹۹ الی ۹۶۱۰۹۵
آـ ۱۱٤۶۱

به عده‌ای بازاریاب زن و مرد با حقوق مکفی نیازمندیم ٥تا۷ بعدازظهر ۷۹۰۱۳٤
آـ ۱۱٤۶۰

استخدام ماشین‌نویس
چنددوشیزه ماشین‌نویس درجه یک تمام وقت (صبح وعصر) استخدام میشوند . خیابان بهارستان دروازه شمیران‌پلاک ۳۰۹ اداره سالنامه آریان .
۲ـ۱ آـ ۱۱٤٥۹

شریک

شریکی جهت توسعه
سوپرمارکت
و کافه تریای مدرن و مجهز با سرمایه حدود ٥۰۰ هزار تومان می پذیریم طالبین بتلفنهای ۷۷۲٥۰٤ یا ۷۷۱۳۶۷ مراجعه فرمایند

جویای کار

دوشیزه‌دیپلمه طبیعی خوش خط با معافی از صبح تا ۲بعد از ظهر جویای کار است با صندوق‌پستی ۶۱۹۶ ـ ۸مکاتبه فرمائید.
آـ ۱۱۲٤۱

راننده پایه دوم تهران‌با۱٥ سال سابقه و فنی یا برای نمایندگی آماده کار است به تلفن ۹٥٥٤۰۹ مراجعه فرمایند
آـ ۳۲۰۳۱

مردی بازنشسته با اطلاعات اداری و خط خوب با انرژی آماده کار است راهنمای۱۰۶۰ و تلفن ۳۱۱۲۳۱
۳ـ۱ آـ ۱۱۳۶۰

جوانی ۲۷ ساله دارای‌دیپلم و برگ معافی وارد بزبان انگلیسی حاضر است برای‌کار پیشخدمتی‌در خانواده‌های‌ایرانی مقیم خارج یا خارجیان‌انجام وظیفه نماید تلفن ۳۱۱۲۳۱ راهنمای ۱۰۶۲ اطلاعات
۲ـ۱ آـ ۳۱۸۱۹

جوانی با معلومات حدود دیپلم دارنده کارت پایان‌خدمتی و گواهینامه رانندگی با داشتن ضامن معتبر بطور تمام وقت آماده کار است تلفن۳۱۰۷٥٤
۲ـ۱ آـ ۳۱۹۲۳

آموزشگاهها

کلاس رقص
آموزشگاه رقص آلیس میدان ۲٤ اسفند طبقه فوقانی فروشگاه تشکری

سالن رقص روزیتا
رقصهای مدرن را با کمترین قیمت و کوتاهترین‌مدت‌کنترانی وخصوصی زیر نظر مادمازل روزیتا بیاموزید کانون هنرتلفن ۶۶٥۷٤۷
آـ ۱۱٤۶۲

تعلیم موسیقی
تعلیم گیتار . آکاردئون،پیانو ارگ در منزل خودتان توسط استاد با سابقه تلفن۶۶۲۳٥۸

تعلیم رانندگی
اموزشگاه رانندکی شکری خیابان خیام ـ تلفن ۲۳٥٥٥

هنرستان فنی پرستو
مرکز اموزش صحیح رانندگی میکانیکی ترافیک‌مجهزبه بهترین و مدرنترین وسایل اموزش با مربیان ورزیده و بدون اتلاف وقت با هزینه کمنشانی چهارراه گمرک شاهپور تلفن ۲۳۹۱۶

تدریس خصوصی

PRIVATE LESSONS
Mrs. Belcher Tel. 624254

ریاضیات . دبیرستانی و عالی فیزیک و شیمی توسط دانشجویان دختر و پسر سال پنجم فنی ۶۶۱۶۲۶
۱٤ـ۱ آـ ۱۱٤٥۲

فیزیك،شیمی. ریاضیات در پنج جلسه توسط دانشجویان پلی تکنیک تهران با تضمین قبولی تلفن ۳٥٤۶۹۲

تدریس خصوصی
فیزیك
شیمی ـ ریاضیات توسط دانشجوی دانشگاه تهران تلفن ۸۶٥٥۹۱

ریاضیات فیزیك شیمی
بویژه ششم و ریاضیات عالی توسط مقدم تلفن ۹٥۳۶۷۷

ترجمه متون انگلیسی فرانسه . آلمانی تلفن ۳۱۳۰۹٤

انگلیسی وآلمانی
ساعتی ٥۰ ریال
تلفن ۶۶۳۷۶۰

تدریس خصوصی
فیزیک شیمی ریاضیات ادبیات وسیله دانشجویان دانشگاه تهران امور دانشجوئی دانشگاه تهران تلفن ٤۷۰۶۷

پانسیون

پانسیون‌میپذیریم
۷۶۳۲۲۹

پانسیون دخترانه
۶۲۷۸۶۹

پانسیون دختران در خانواده ۹۷۱۸٤۸
آـ ۱۰۹۶٥

گمشده

سندشماره ۳۱۳ ـ ۹ر۸ر٥۰ مربوط بیکدستگاه اتومبیل تاکسی مدل ٤۸ سیستم پیکان شماره شهربانی ۳۶٤۳٤ ـ تهران که از طرف شرکت تعاونی تاکسی‌رانی تهران‌صادر و تحویل اینجانب هدایت‌اله انصاری داشبلاغی فرزندمجید شناسنامه شماره ۹ صادره از حوزه هفت میانه ساکن بخش ۱۰تهران‌خیابان نواب چهارراه رضائی اول بریانک کوچه اختری شماره ٥۳ با مقداری مدارک دیگر مفقود گردیده از درجه اعتبار ساقط است و هیچگونه ارزش ندارد نظر باینکه تاکسی فوق را به‌آقای حسین محمدی خواه فروخته‌ام چنانچه سند مزبور در رهن یا هرگونه سوء استفاده‌ای از آن شده باشد اینجانب متعهد میشوم که از عهده‌خسارات آن برآیم و مسئول هرگونه کشف فساد و خسارات خود اینجانب خواهم بود .
هدایت‌اله انصاری
آـ ۳۲۰۰۹

مفقود شده
یک سگ سیاه که بنام(مشکی) خوانده میشده است در حوالی میدان ثنائی مفقود گردیده و صاحب آن آماده است به یابنده‌پاداش‌بپردازدخواهشمند است اگر آنرا یافتید به تلفنهای ۸۳۶۱٥۹ یا ۳۰۳۳٤۶ اطلاع دهید .
آـ ۱۱٤۳۸

یک قطعه چک بمبلغ
پنجاه هزار ریال‌ازحساب‌جاری ۱۰۳ بانک اصناف‌شعبه‌شهری بشماره ۷۲٤۶٥۱ مفقودگردیده از درجه اعتبار ساقط است.
آـ ۳۲۰۳۳

سه برگ سفته بامضای‌اینجانب یحیی صنیعی‌نژاد که مبلغ در آن قید نگردیده مفقود شده و از درجه اعتبار ساقط است .

بدینوسیله باطلاع عموم می‌رساند که یکبرگ چک سفیدبه شماره ۸۷۰۱۲۸ از حساب شماره ۶۲۷۶ بانک ملی ایران شعبه ارک مفقود شده ازدرجه اعتبار ساقط وابراز کننده‌تحت تعقیب قرار خواهد گرفت
بانو فرنگیس رهنماپور مقدم شالکوی
آـ ۳۱۸۶٥

چکی به شماره ۲٤۹۰۰٥ـ ۱ ـ ۱٤٤ به مبلغ ششهزارریال سررسید ۱٥ر۲ر٥۸ بانک ملی شعبه ٤٤۰ جمشیدآباددر وجه حامل مفقود گردیدمو از درجه اعتبار ساقط است.
آـ ۳۱۸۹٥

آگهیهای متفرقه

اسناد لاوصولی خریداریم ۳٥۱۶۱۷

سرویس نومان
Naumann
چرخهای خیاطی وگلدوزی
تلفن : ۶۶۲٥٤٥

به مبارکی
هرگونه جشنی در پیش دارید از ۶۶۱٤۳۳ هنرمند دلخواه خود را بخواهید

داروخانه‌ها

داروخانه مهران
خیابان شیروخورشید چهارراه استخر تلفن ۹٥٤۰۰۷

گاز

ایران گاز
پخش گاز
۸۳۷۱۳۱
تعمیرات
۸۲۳۰٥۱ـ٥۳
قبول سفارش همه روزه از ۷ صبح الی ۱۱ شب
نمایندگی مرکزی خیابان شاهرضا شماره ۳۳۰

اسا گاز
۸۲٤۰۲۱

BUTANE
شرکت بوتان
از ۷ صبح تا ۹ شب
پخش گاز
۹٥۳۰٥۱

پرسی گاز
گازوسرویس
غرب خیابان پهلوی
۹۶۳۰۲۱ الی ۹۶۳۰۲٥
از ۷ صبح تا ۷ شب
شرق خیابان پهلوی
۸۲۲۰۲۱ الی ۸۲۲۰۲٥
۸۳۰۰۳۱ الی ۸۳۰۰۳٥
از ۷ صبح تا ۱۰ شب
تلفن مخصوص تعمیرات ۸۲۶۲٤۰

برنامه سینماها

★ **فرودگاه ـ رنگی ـ برت‌لنکستر ـ دین‌مارتین**
شهرفرنگ (۶۲۷۶۲۸) ۱۱ـ ۳۰ر۲ ـ ٥ ـ ۳۰ر۷ ـ ۱۰
★ **از عشق مردن ـ رنگی ـ آنی‌ژیراردو**
آتلانتیک (۶۲۷۱۷۱) ۱۱ـ ۳ـ ۱٥ر٥ـ ۳۰ر۷ـ ٤٥ر۹
★ **در تلاطم زندگی ـ رنگی ـ ریچارد چمبرلن**
رادیوسیتی (٤۳۳۲۰) ۱٥ر۱۱ـ ۳۰ر۳ـ ۳۰ر٥ـ ۳۰ر۷ـ ٤٥ر۹
★ **قصه عشق ـ رنگی ـ رایان اونیل ـ الی‌مک‌گروا**
دیاموند (۸۲۸٤۰۰) ۱٥ر۱۱ـ۳۰ر۳ـ۳۰ر٥ـ۳۰ر۷ـ٤٥ر۹
★ **نخستین شکوفه عشق ـ رنگی ـ جیانی‌موراندی**
شهرقصه (۶۲۷۲۹۰) ۱۱ـ۲ـ٤ـ۶ـ۸ـ۱۰
★ **تعقیب ـ رنگی ـ مارلون‌براندو**
امپایر (۶۲۳۹٤۲) ۱٥ر۱۱ـ۳ـ۱٥ر٥ـ۳۰ر۷ـ٤٥ر۹
★ **مقتول فراری ـ رنگی ـ لوئی‌دوفونس**
سینه‌موند (٤۸۳۲۲) ۱۱ـ ۳ـ ٥ـ ۷ـ ۹
★ **شهر وحشی ـ رنگی ـ چارلز برونسون**
گلدن‌سیتی (۶۱۳۲۶۹) ۳۰ر۱۱ـ ۳۰ر۳ـ۳۰ر٥ـ ۳۰ر۷ ـ۳۰ر۹
★ **خشم انتقامجو ـ رنگی ـ تاوسیزیومیرا**
سانترال (۹۲۸۶۸۶) ۱۱ـ ۳ـ ٥ـ ۷ـ ۱٥ر۹
متروپل (۳۱۹٤۱۰) ۳۰ر۱۰ ـ ۳۰ر۲ـ ۳۰ر٤ـ ۳۰ر۶ـ ٤٥ر۸
رویال (۸۲۹۷۸٥) ۱۰ـ ۲ـ ٤ـ ۶ـ ۸ـ ۱۰
گلدیس (۶۲۸۷۱۳) ۳۰ر۳ ـ ۳۰ر٥ـ ۳۰ر۷
★ **وداع با اسلحه ـ رنگی ـ راک‌هودسن**
پولیدور (٤۲۶۳۱) ۱٥ر۱۱ـ۳ـ۱٥ر٥ـ۳۰ر۷ـ٤٥ر۹
★ **پائیز زیبا ـ رنگی ـ جینالولوبریجیدا**
ب . ب (۸۲۹۶٤۱) ۱۰ ـ۱۲ـ ۲ـ ٤ـ ۶ـ ۸
★ **راز درخت سنجد ـ فردین ـ ژاله سام**
اونیورسال (۹۲۶۹٥۳) ۱۱ـ ۳ـ٥ـ ۱٥ر۷ ـ ۳۰ر۹
پاسیفیک (۷٥۳۳۱۱) ۳۰ر۱۱ـ۳۰ر۳ـ۳۰ر٥ـ۳۰ر۷ـ۹۳۰
ایران (۳۱۶۳۰٤) ۳۰ر۱۰ ـ ۳۰ر۲ـ۳۰ر٤ـ۳۰ر۶ـ۳۰ر۸
موناکو (۷۹٥۰۷۶) ۱۰ـ۱۲ـ۲ـ٤ـ۶ـ۸
مراد (۷٥۳۳۸۲) ۹ـ۱۱ـ۱ـ۳ـ٥ـ۷ـ۹
ساینا (۳٥۲٤٤۲) ۱۰ـ۱۲ـ۲ـ٤ـ۶ـ۸
تیسفون (۹٥۸۸۸۲) ۳۰ر۱۰ـ۳۰ر۲ـ۳۰ر٤ـ۳۰ر۶ـ۳۰ر۸
داریوش (۲۶۲۶٥) ۹ـ۱۱ـ۱ـ۳ـ٥ـ۷ـ۹
پرسپولیس (٥۸۱۰۸۳) ۸ـ۱۰ـ۱۲ـ۲ـ٤ـ۶ـ۸
کارون (۹٥٥۱۶٥)۱۰ـ۱۲ـ۲ـ٤ـ۶ـ۸
دریا (۷۹۱۷٤۶) ۹ـ۱۱ـ۱ـ۳ـ٥ـ۷ـ۹
مونت‌کارلو (۷۹۷٤۱) ۳۰ر۱۰ـ۳۰ر۲ـ۳۰ر٤ـ٤٥ر۶ـ۹
آستارا (۸۷٤۰۲۲) ۳۰ر۱۰ـ۳۰ر۲ـ۳۰ر٤ـ۳۰ر۶ـ۳۰ر۸
★ **محلل ـ نصرت کریمی ـ ایرن**
کاپری (٤۸٤۰۱) ۱۱ـ۱ـ۳ـ٥ـ۷ـ۹
نیاگارا (۶۶٥۳۰۷) ۱۱ـ۱ـ۳ـ٥ـ۷ـ۱٥ر۹
اروپا (۳۰۳۱۷۹) ۳۰ر۱۰ـ۳۰ر۲ـ۳۰ر٤ـ۳۰ر۶ـ۳۰ر۸
میامی (۷۰٤۳۲۹) ۱۱ـ ۳۰ر۱ـ٤ـ۳۰ر۶ـ۹
سیلوانا (۲۹۳۷۷۷) ۳۰ر۱۰ـ۳۰ر۲ـ۳۰ر٤ـ۳۰ر۶ـ۳۰ر۸
الوند (۳٥۶٥۳۸) ۱۰ـ۱۲ـ۲ـ٤ـ۶ـ۸
سهیلا (۳۱۶٤۲٤) ۳۰ر۱۰ـ۳۰ر۲ـ۳۰ر٤ـ۳۰ر۶ـ۳۰ر۸
ارانوس (۲۷۹۷۱) ۱۰ـ۱۲ـ۲ـ٤ـ۶ـ۸
کیهان (۹٥۷۳۶۰) ۹ـ۱۱ـ۱ـ۳ـ٥ـ۷ـ۹
مارلیک (۹۶۳۶۱۶) ۳۰ر۱۰ـ۳۰ر۲ـ۳۰ر٤ـ۳۰ر۶ـ۳۰ر۸
سیلورسیتی (۸۶۱۲۰٥) ۳۰ر۱۰ـ۳۰ر۲ـ۳۰ر٤ـ۳۰ر۶ـ۳۰ر۸
★ **گناهکار نیویورک ـ رنگی ـ الیزابت تیلور**
تخت‌جمشید (٤۳٥٥۰) ۳ـ٥ـ۷ـ۹
★ **برای که قلبها می‌طپد ـ رنگی ـ پوری بنائی**
آسیا (٤۲۹۰۹) ۱۱ـ۱ـ۳ـ٥ـ۱٥ر۷ـ۳۰ر۹
رکس (۳۱٥۲۹۳) ۳۰ر۱۰ـ۳۰ر۲ـ۳۰ر٤ـ۳۰ر۶ـ۳۰ر۸
همای (۳۱۱۶۶۹) ۱۰ـ۱۲ـ۲ـ٤ـ۶ـ۸
المپیا (۹٥۶۷۹۶) ۹ـ۱۱ـ۱ـ۳ـ٥ـ۷ـ۹
ادئون (۳۱۸۱۱۸) ۹ـ۱۱ـ۱ـ۳ـ٥ـ۷ـ۹
فیروزه (۷٥۷۶۶۹) ۱۰ـ۱۲ـ۲ـ٤ـ۶ـ۸
رنگین کمان (۷٥۶۷۶۰) ۹ـ۱۱ـ۱ـ۳ـ٥ـ۷ـ۹
ماندانا (۷۹۹۸۲) ۱۰ـ۱۲ـ۲ـ٤ـ۶ـ۸
پاسارگاد (۷۹۲۷۸۲) ۱۰ـ۱۲ـ۲ـ٤ـ۶ـ۸
ژاله (۳۰٤۱۲۰) ۹ـ۱۱ـ۱ـ۳ـ٥ـ۷ـ۹
شهوند (۳٥٤۰٤۰) ۳۰ر۱۰ـ۳۰ر۲ـ۳۰ر٤ـ۳۰ر۶ـ۳۰ر۸
شرق (٥٤۰۲٤) ۹ـ۱۱ـ۱ـ۳ـ٥ـ۷ـ۹
توسکا (٥۸٥٤٤) ۱۰ـ۱۲ـ۲ـ٤ـ۶ـ۸
لیدو (۹٥۱۲۸۲) ۹ـ۱۱ـ۱ـ۳ـ٥ـ۷ـ۹
چرخ و فلک (۹٥۰٥٥۸) ۱۰ـ۱۲ـ۲ـ٤ـ۶ـ۸
★ **کوگان ـ رنگی ـ کلینت ایستوود**
ابیل (۳۱۱٤۷۷) ۱۰ـ۱۲ـ۳ـ٥ـ۷ـ۹
★ **مردی پشت در ـ رنگی ـ چارلز برونسون**
ری (۲۲٥۷۸) ۹ـ۱۱ـ۱ـ۳ـ٥ـ۷ـ۹
فردوسی (۳۱٥۷۸٤) ۱۰ـ ۱۲ـ ۲ـ ٤ـ ۶ـ ۸
★ **خانه ورق ـ رنگی ـ جرج‌پپارد ـ اورسن‌ولز**
ریولی (۷٥۷۷۷۷) ۱۱ـ ۳۰ر۳ـ ۳۰ر٥ـ ۳۰ر۷ـ ۳۰ر۹
★ **دلار یا دینامیت ـ رنگی ـ جیمز استوارت**
پارامونت (٤۸۳۲۱) ۱٥ر۱۱ـ ۳۰ر۳ـ ۳۰ر٥ـ ۳۰ر۷ـ ۳۰ر۹
★ **کندی ـ رنگی ـ مارلون براندو ـ ریچاردبرتون**
سینما ونک (۶۲۹۰۱۶) ۱۱ـ۱٥ر۳ـ۳۰ر٥ـ٤٥ر۷ـ۱۰
★ **سرانجام یک‌عشق ـ رنگی ـ هورست‌بوخهولتز**
مولن‌روژ (۷٥۲۹۲۹) ۱٥ر۱۱ـ ۳۰ر۳ـ ۳۰ر٥ـ ۳۰ر۷ ـ۳۰ر۹
دیانا (٤۷۳۶٥) ۱۱ـ ۳۰ر۳ـ ۳۰ر٥ـ ۳۰ر۷ـ ۳۰ر۹
مهتاب (٤۷۷۷۷) ۳۰ر۱۰ـ ۳ـ ٥ـ ۷ـ ۹
کریستال (۳۱۷۶۷٥) ۳۰ر۱۰ ـ۳۰ر۲ـ ۳۰ر٤ـ ۳۰ر۶ـ ۳۰ر۸
اسکار (۹٥۰۸۹۸) ۱۰ـ ۳۰ر۲ـ ۳۰ر٤ـ ۳۰ر۶ـ ۳۰ر۸
★ **نیرنگ بازان ـ رنگی ـ استیومک کوئین**
کسری (۸۲۶۹۳۹) ۳۰ر۱۰ـ ۲ـ ٤ـ ۶ـ ۸ ـ۱۰
★ **گل آتشین ـ رنگی ـ لاناوود**
درایوین ونک (۶۲۲٥٥۷) ۶ـ ۸ـ ۱۰
★ **خدمتکار ـ رنگی ـ اولایاکوبسون ـ دانیل‌ژلن**
بولوار (۶۶۰۲۹۲) ۱۱ـ۲ـ٤ـ۶ـ۸ـ۱۰
★ **دو فرزند ـ رنگی ـ راجندراکومار**
دنیا (۳۹۳۸۱۲) ۳۰ر۱۰ـ ۱ـ ۳۰ر۳ـ ۶ـ ۳۰ر۸
★ **وقت ـ رنگی ـ سونیل‌دات ـ سادنا**
حافظ (۳۹۱۰۷٤) ۹ـ۱۲ـ۳ـ۶ـ۹
★ **دختر رایان ـ رنگی ـ رابرت میچم**
پلازا (٤٤۲٥٥) ۳۰ر۱۰ ـ ۲ ـ ۳۰ر٥ ـ ۹
★ **یکی برای دیگری ـ رنگی ـ ژان‌سورل**
تاج (۳۱۳۸۶٤) ۳۰ر۱۰ـ۲ـ٤ـ۶ـ۸ـ۱۰
★ **نقره داغ ـ ملک مطیعی ـ امین امینی**
خورشید (۳۹۳٥۷۸) ۹ـ ۱۱ـ ۱ـ ۳ـ ٥ـ۷ـ۹
★ **آدمک ـ رنگی ـ زری خوشکام**
ماژستیک (۶۶۸٤۶۱) ۱۱ـ۳ـ٥ـ۷ـ۹
★ **دراکولا خونخوار شب ـ رنگی ـ کریستوفرلی**
پارک (۳۱۹۶۳۷) ۹ـ۱۱ـ۱ـ۳ـ٥ـ۷ـ۹
★ **بازگشت ۷ دلاور ـ رنگی ـ مرگ دوبار درمیزند**
ستاره (٥۳۹۷۲۱) ۹ـ ۱۱ـ ۱ـ ۳ـ ٥ـ ۷ـ ۹
★ **دانه های شن ـ رنگی ـ استیومک‌کوئین**
پردیس (۳۰٤۲٥۹) ۹ـ۱۲ـ۳ـ۶ـ۹
★ **بافی و کلاید ـ آپانورا**
البرز (۳۰٤۲٥۸) ۳۰ر۸ـ۱۲ـ۳۰ر۳ـ۳۰ر۷ـ۳۰ر۸

سانس انگلیسی
گلدیس ساعت ۳۰ر۹ (خشم انتقامجو)
درایوین ونک ۶ـ ۸ـ ۱۰ (گل آتشین)

★ **تئاترها**
تالار ۲٥ شهریور ـ فرفره‌ها و سگی در خرمن جا
علی‌نصیریان ـ چهره‌آزاد (کارگردان‌جوانمرد)
شروع ۱٥ر۸ تلفن ۲٥٤٤٤٤
تالار فردوسی دانشگاه تهران . کرگدن

کلاس حسابداری‌ودفترداری دوبل

دوره جدید کلاس حسابداری و دفترداری دوبل‌زیرنظر استاد محترم آقای محمد حمیدی تشکیل میشود . در این کلاس‌فن دفترداری‌وحسابداری‌را فرا خواهید گرفت . قبلا نامنویسی فرمائید.

کلاس خیاطی
دوره جدید کلاسهای خیاطی کاخ‌دانش تشکیل میشود. کاخ دانش نماینده رسمی مدرسه گرلاوین پاریس درایران است وبه فارغ‌التحصیلان پس از گذراندن امتحانات دیپلم گرلاوین پاریس داده خواهد شد . قبلا نامنویسی فرمائید .

کاخ‌دانش
خیابان نادری . پاساژ معتمد . خیابان‌فرانسه. کوچه‌مرجان

صفحه !!

میخواهید از صدای شما صفحه‌ای در سراسر ایران منتشر بشود؟ چنانچه بصدای خود اعتماد دارید برای مذاکره به پولانکاشاهرضا جنب سینما پلازا مراجعه نمائید تلفن ٤۱۹٤٤
آـ ۱۱٤٤۶

جنرال

اطلاعیه جنرال

بدینوسیله باطلاع مشتریان محترم مصنوعات جنرال‌میرساند که شرکت سهامی صنعتی جنرال در تهران نقطه‌دارای سرویس مرکزی بوده که آدرس آن درجاده قدیم کرج کیلومتر۶ میباشد ضمنا مامورین فنی ودایره سرویس جنرال‌کمپنازل‌مراجعه مینمایند دارای اونیفورم مخصوص وکارت شناسائی عکس‌دار باشماره میباشند لطفا توجه فرمائید اشخاص متفرقه کمعنوان سرویس کارجنرال بمنزل شما مراجعه مینمایند فاقد صلاحیت بوده وتوجه شما را نسبت به این موضوع جلب مینمائیم .

شرکت سهامی صنعتی جنرال
۷ـ۱ اـ ۱۱۰٤۱

قابل توجه داروخانه‌ها
حق‌العمل کاری تلفن ۹٥۸۲۸۶ ازساعت ٤ الی ۱۰ شب

شرکت سهامی پلاستیلوکس

آگهی استخدام
شرکت سهامی پلاستیلوکس تولید کننده انواع‌لوله از ماده بی‌ـوی‌ـسی سخت بشرح زیر احتیاج به‌کارمنددارد :
۱ـ چندنفر دیپلمه فنی یاریاضی مرد کمتر ازسی‌سال .
۲ـ یکنفر خانم برای‌تایپ‌فارسی و لاتین که آشنائی‌کامل به زبان انگلیسی داشته باشد.
داوطلبان بادردست داشتن‌مدارک‌روزسه‌شنبه ۱۹ر۱۱ر٥۰ ازساعت ٤ الی ۷ بعدازظهر به دفتر مرکزی شرکت واقع در خیابان خیام جنوبی شماره ۳۳۰ مراجعه فرمایند .
تلفن : ۲۹٥٥۸ و ۲۲۲۸۹

ارج ARJ
استخدام میکند
دیپلم فنی فلزکاری با داشتن حداقل ۲ سال سابقه کار .
آدرس کیلومتر ۱۲ جاده کرج تلفن ۹۶۲۰۳۱

مامور حمل گنجینه مقبره فرعون به‌لندن بدون دلیل مرد

نفرین فرعون مصر کشتار میکند

قاهره ــ رویتر ــ مرگ ناگهانی یك مصری مامور حمل گنجینه مقبره توتان‌خامون فرعون مصر به لندن برای چندمین بار به این نظریه قوت بخشید که متجاوزین به حریم فرعون مصر به نفرین و غضب خدای مصرباستان گرفتار می‌آیند و جان سالم به در نمی‌برند .

تقریبا اکثریت کسانی که در این پنجاه سال گذشته بنحوی باکشف گنجینه مقبره «توتان‌خامون» فرعون مصر سروکار داشته‌اند، بطرز اسرارآمیزی کشته‌شده‌اند آخرین قربانی دکتر «جمال‌مهرز» مدیرکل سازمان اشیاء تاریخی و عتیقه مصر است که چند روز پیش و هنگام حمل گنجینه فرعون به لندن اتفاق افتاد ، گنجینه فرعون مصر در نمایشگاهی در لندن به معرض نمایش گذارده شد و اینك آنها که معتقد به نفرین و غضب فرعون مصرانند ، نسبت به جان ۲ میلیون نفر از مردم انگلیس که پیش‌بینی شده از نمایشگاه دیدن خواهند کرد ، شدیدا ابراز نگرانی و هراس می‌کنند .

«لرد کارنارون» ازجمله قربانیان سرشناس غضب فرعون مصر است او چند سال پیش هزینه نمایشگاهی از گنجینه فرعون رادرمصرعلیا تقبل و تامین نمود اما عجیب اینکه سه هفته بعد پشه‌ای او را گزید و لرد در دم جان سپرد.

«کاپیتان ریچارد بیدل» قربانی سرشناس دیگری است او در گشودن در مقبره فرعون دست داشت شب همان‌روزی که در مقبره فرعون بدست او باز شده بود ، حین خواب درگذشت در حالیکه کوچکترین ناراحتی نداشت و کالبدشکافی که از جسد وی به عمل آمد نتوانست به جزئی ترین مورد ناراحتی یا بیماری منجر به فوت گواهی دهد .

انتشار خبر فوت ناگهانی لرد «کارنارون» اینك نگرانی عمیقی بین کسانی که در انتقال گنجینه فرعون به لندن‌دست داشتند بوجود آورده است آنها نیز بیمناکند که دیر یازود به سرنوشت شومی نظیر سرنوشت لرد ، گرفتار آیند .

بیمارستان با ۲۵۰ بیمار آتش گرفت

رم ــ آسوشیتدپرس ــ یك بیمارستان خصوصی ۲۵۰ تختخوابی در رم آتش گرفت . یکی از بیماران که با مشاهده شعله های سرکش آتش قصد گریز از پنجره بخش را داشت براثر سکته قلبی درگذشت ، ۳۰ تن دیگر از بیماران که ۱۴ تن آنها می‌خواستند خود را ازپنجره به پائین بیاندازند زخم های شدید برداشتند .

بیمارستانی که آتش از طبقه پائین آن زبانه کشید «سان‌ونیکونرو» نام‌داردو در حومه رم واقع است . مامورین آتش نشانی پس‌از سه ساعت تلاش‌توانستند شعله ها را مهار کنند اتصال‌سیم برق علت آتش‌سوزی گزارش داده شده

شوروی ۵۸ درجه زیر صفر

مسکو ــ یونایتدپرس ــ خبرگزاری تاس گزارش داد که درجه سرمای‌هوا در «یاکوتسك» واقع در سیبری‌شرقی‌به ۵۸ درجه سانتیگراد زیر صفر رسیده و سرمائی را که از ۱۹۲۷ تاکنون نظیرش دیده نشده در این منطقه پدید آورده است. بموجب گزارش خبرگزاری کلیه مدارس و ادارات و موسسات منطقه تعطیل و تنها کارخانجات منطقه مشغول به کار هستند .

سرمای شدید تنها منحصر بمنطقه سیبری نیست ، چون براثر سرما و یخبندان شدید بسیاری از بنادر شوروی قادر به کار نیستند و بسیاری از بنادر دریای سیاه و دریای آزوف برای کشتی ها بسته شده‌اند . علت تعطیل بنادر یخ‌بستن آنهاست بیش‌از ۱۰ کشتی یخ‌شکن از مناطق بالتیك و مناطق شرق‌دور به بنادر بسته شده اعزام شده‌اند .

تاس می‌نویسد سرما و یخبندان بی‌سابقه و شدید وضع بسیار فوق‌العاده و پیچیده‌ای در مناطق جنوبی پدید آورده است . خبرگزاری شوروی به تعداد بنادر بسته شده اشاره‌ای نکرده‌است.

گوناگون

رودخانه در مریخ؟

این عکس جالب توسط سفینه (مارینر۹) از سطح کره مریخ گرفته شده و امروز توسط آژانس فضائی امریکا منتشر شده است .

یك دره شبیه رودخانه در عکس دیده می‌شود که به گفته دانشمندان ممکن است در گذشته‌ای دور رودخانه بوده است . این احتمال نشان میدهد که درزمان های نامعلوم گذشته در سطح مریخ آنقدر آب وجود داشته که رودخانه هائی بوجود آورده بود .

عکس‌رادیوئی

از این سو و آن سو

تیرهای کج و معوج

شوشتر ــ از بدو نصب تیرهای چراغ‌برق، درکوچه های این شهر ، اهالی با مراجعه به سازمان آب و برق تقاضا می‌کنند که در نحوه نصب این تیرها تجدید نظری شود ، ولی به این تقاضاها ترتیب اثری داده نمیشود .

تیرهای چراغ برق مزبور بطور مستقیم و مرتب کار گذاشته نشده‌اند بلکه بطور نامرتب و چپ و راست نصب شده‌اند و همین امر موجب اختلال در عبور و مرور شده است .

بازار سیاه پیاز !

مهران غرب ــ پیاز در شهرستان مهران غرب، بازار سیاه پیدا کرده و قیمت آن تا کیلوئی ۲۵ ریال افزایش یافته است .

عده‌ای میگویند : چون پیاز در این شهرستان ، در انحصار چند تن از تجار است که در انبارها نگهداری میشود ، افراد مزبور در نظر دارند آنقدر از عرضه آن به بازار خودداری کنند ، تا قیمت این کالا ، به حداکثر افزایش خود برسد .

قند کمیاب است !

داراب ــ «قند» در داراب کمیاب شده و بازار سیاه پیدا کرده است . انجمن شهر داراب طی تلگرافی از استانداری فارس خواسته است تا نسبت به ارسال سهمیه قند داراب از طرف اداره دخانیات فارس اقدام شود . ولی هنوز نتیجه‌ای عاید نشده است .

«جوهرخوار» مسموم شد !

شوشتر ــ دختربچه سه ساله‌ای‌بنام«رویا» هنگامیکه مادرش در آشپزخانه مشغول پخت و پز بود ، شیشه جوهر برادر دانش‌آموزش را برداشت و محتوی آنرا سرکشید . پس از ساعتی ، رویا مسموم شد و مادرش اورا به بیمارستان رساند . اکنون دختر «جوهرخوار» تحت معالجه است .

مستاجرینی که سارق از کار درآمدند

شیراز ــ سه نفر به اسامی حمید امیری ، محمدعلی عاصی و هادی کاریزی دو باب اتاق در منزلی اجاره‌کرده درآن سکونت کردند . اما صاحبخانه پس از یک غیبت کوتاه وقتی به خانه‌اش برگشت نه از مستاجرین اثری دید ونه از وسایل و لوازم خانه‌اش .

در حال حاضر سه مستاجر مزبور ، تحت تعقیب هستند .

کلید کمر بند عفت انگلیسی گم شد

همانطور که میدانید در چندین قرن پیش یعنی در قرون وسطی و دوران‌تاریک تاریخ اروپا دربعضی از کشورهای‌اروپائی منجمله انگلستان رسم براین بود هنگامی که شوالیه ها و جنگجویان برای مدت نسبتا طولانی زادگاه خود را ترك‌میکردند چیزی را که بنام کمربند عفت خوانده‌میشد بزن خود میزدند تا در غیاب آنها بپوشد کمربند عفت در حقیقت چیزی شبیه یک شلوار زیر یا مایو بود که از چرم یا زره ساخته شده بود و میشد آنرا قفل کردوبا قفل کردن آن‌دیگر دست هیچ مردی‌بدامن زنی که کمربند عفت را پوشیده بود نمی‌رسید و طبعا شوالیه یا جنگجوئی‌که‌کمربند عفت را به زن خود داده بود پس ازقفل کردن آن کلیدش را با خود میبرد. البته در حال حاضر کمربند عفت را فقط میشود در موزه‌ها پیداکرد ولی چندی قبل یکمرد انگلیسی پس ازمدتها جستجو توانسته‌بود یک کمربند عفت که بسیار قدیمی‌وفلزی‌در یک مغازه عتیقه فروشی‌پیداکند و بلافاصله آنرا خرید این آقای‌خوش ذوق درحقیقت تصمیم داشت به عنوان‌شوخی و خنده‌روز تولد زن جوان و زیبایش یک کمربند عفت به او هدیه بدهد بهرحال روز تولد فرا رسید وهدیه مذکور باعث خنده و تفریح فراوان زن و شوهر جوان شد وبرای اینکه شوخی کامل گردد خانمی که کمربند عفت را به عنوان هدیه تولد دریافت کرده بود آنرا پوشید وقفل کرد در این بین‌سرو کله‌مخدسال زن وشوهر جوان پیداشد ناگهان کلید را برداشت‌بدون اینکه بداند چه دردسری در پیش است آنرا از پنجره به بیرون پرتاب کرد با این عمل بچه تمام خنده و شوخی‌از دماغ زن و شوهرجوان درآمد زیرا هرچه بدنبال کلید گشتند آنرا پیدا نکردند و از همه بدتر اینکه نمی‌توانستند از قفل ساز محله کمک بخواهند بهرحال پس ازچند روز فکر کردن‌بالاخره مجبور شدند به اداره آتش نشانی محل بروند و از متخصص قفل اداره کمک بخواهند و آقای‌متخصص‌هم باجالب ترین قضیه دوران خدمتش روبرو شده بود با تامل زیاد قفل را باز کرد و زن‌و شوهر جوان با خجالت فراوان عازم منزل گردیدند .

از: رادیو لندن

حاشیه پرداز

در نصیحت شهردار

هادی خرسندی

در مجلس‌سنا، آقای سناتور «اعزاز نیکپی» که از رجال قدیمی و قابل احترام هستند ، از کارشهرداری انتقادکرده‌اند، و آقای منوچهر نیکپی ، پسر خودشان را در عالم پدری راهنمائی کرده‌اند که در رتق‌و فتق امور شهرداری ، کوشش بعمل آورند .

خواندن این خبر ، بنده را بیاد شعر معروف نظامی‌گنجوی انداخت ، که درنصیحت فرزند گفته ، و بی‌مناسبت ندیدم که توی همان مایه ، از زبان‌آقای نیکپی پدر ، مطالبی بعرض آقای نیکپی پسر برسانم . انشاء اله که می‌بخشند.

«گر دل‌نهی ای پسر بدین پند
از پند پدر شوی برومند »
غافل منشین که وقت کار است
بحبوحه کار شهردار است
شهری‌است عجیب، شهرتهران
آسان نبود اداره آن
هر گوشه آن پر از مسائل
هر مسئله‌اش هزار مشکل
هان ای پسر زرنگ و کاری
سخت است رسوم شهرداری
چون خربزه خورده‌ای پسرجان
از لرزش آن مشو هراسان
یک کار مهم تو ، درخت است
فرزند گمان‌مکن که سخت‌است
«هرچیز که دل بدان گراید
گر جهد کنی ، بدستت آید »
آبپاش بگیر و باغبان وار
سیراب بکن تمام اشجار
یک گوشه کار شهرداری
البته که هست آبیاری
نوسازی اگر کنی ، پسرجان
اینقدر عوارضش تو مستان
پول همه کم شد از عوارض
پشت همه خم شد از عوارض
در آتش غم کباب گشتند
همشهری خوش حساب گشتند
تو نیز بکوش در مقابل
خدمت بکنی بطور کامل
تا قابل انتخاب باشی
همشهری خوش حساب باشی
میباش ز نرخ‌ها خبردار
تشریف ببر بتوی بازار
بنگر زبهای نان و میوه
تا رخت‌و لباس وکفش و گیوه
فکری بکن از پی ترافیک
برخیز و نگاه کن ز نزدیک
دیدم که به جمع «اطلاعات»
دادی تو جواب بر سئوالات
احسنت که اهل گفتگوئی
با مردم شهر روبروئی
این کار بتوی روزنامه
جانا بده باز هم ادامه
تا فاصله را زهم بپاشی
سرمشق رجال شهر باشی

ماهی ۱۰۵ کیلوئی ، درساحل کارون!

شوشتر ــ هفت روز بازندگی مداوم در شوشتر باعث طغیان رود کارون شد و براثر این طغیان ، بندمیران ، پارك‌جنگلی و قسمتی‌ازجاده‌دزفول ــ شوشتر را سیلاب فرا گرفت .

این سیلاب صدها ماهی و مار آبی عظیم‌الجثه را بساحل کارون ریخت. در میان آنها یک ماهی بنام «بج»نیز دیده شد که یکصدو پنج کیلو وزن داشت .

سیلاب ، همچنین در منطقه قشلاقی «شعیبه» تعدادی گاو و گوسفند را که‌در دره‌های این منطقه مشغول چرا بودند با خود برد وخسارت قابل توجهی ببارآورد.

دنیای ورزش

منتشر شد

حالا دیگه..... هرچی بگی میارزه
بشکن!

اهالی هرسین، کشیك میدهند!

هرسین ــ مدتی است که عده‌ای سارق ، برشدت‌تاخت و تازهای‌شبانه‌خود افزوده‌اند و شبی نیست که یک یا دو خانه را مورد دستبرد قرار ندهند . علت اینست که اداره نظم‌شهر ۲۵۰۰۰ نفری‌هرسین، از عهده‌یک‌پاسگاه ژاندارمری و چند ژاندارم برنمی‌آید و باید نیروی بیشتری به کمک اهالی این شهر بیاید .

فعلا اهالی ، تا رسیدن نیروی بیشتر ، بهترین راه‌را برگزیده‌اند . باین معنی که هرشب اعضای یکی از خانواده‌ها ، تا صبح کشیك میدهند و در خیابانها وکوچه های شهر ، به گشت شبانه می‌پردازند . گرچه از روزی که اهالی به گشت شبانه پرداخته‌اند،میزان‌این‌سرقت‌ها پائین آمده است ، ولی بی‌تردید ،این راه حل ، یک راه حل قطعی نیست و باید مسئولان امر ، بیش از اینها بفکر آسایش اهالی هرسین باشند .

زد وخورد شدید بر سر تقسیم برف

کوهپایه (اصفهان) ــ عده‌ای از اهالی روستای «ورزنه» از توابع بخش کوهپایه اصفهان ، برسر تقسیم برف ، بجان هم افتادند و زد و خورد شدیدی کردند !

اهالی «ورزنه»، از لحاظ آب آشامیدنی در مضیقه هستند و معمولا از آب رودخانه‌ای که در آن آب شور جریان دارداستفاده می‌کنند.

اما امسال ، باریزش برفسنگین، اهالی خوشحال شدند و تصمیم گرفتند برفها را در مخازن‌بزرگ انباشته کنند و بعد ، در موقع لازم ، از آن استفاده کنند.

اهالی توافق کردند که هرکس ، علاوه بربرفهای روی پشت‌بام‌خود، مقداری از برفهای اطراف‌خانه‌اش را نیز جمع‌آوری کند.

روستائیان مشغول جمع‌آوری‌برف ها شدند ، اما طولی نکشید که ناگهان بین عده‌ای از اهالی زدو خوردی شدید در گرفت ، و در نتیجه ۱۲۰تن از آنها چنان‌مجروح شدند که برای معالجه ، راهی درمانگاه گردیدند !

علت بروز اختلاف این بود که یکی از اهالی رعایت «عدالت» را نکرده بودو علاوه بربرفهای‌اطراف خانه‌اش ، برفهای پشت خانه همسایه‌اش را نیز برای خود برداشته بود !

میرال
SAFETY
GLASS
MIRAL
ساخت ایران
ساکوپ

بررسی بودجه

بودجه سال ۱۳۵۱ تورم زاست

مخارج دولت در سال آینده بمنزله تزریق آمپول پولی است به جریان اقتصاد ملی که با ضریب تکاثری هزینه های دولت ایجاد امواج درآمد مینماید. عامل تورم‌زای بودجه آن قسمت از مخارج اضافی دولت است که چندین برابر ارزش خود درآمد و قدرت خرید بوجود می‌آورد. برای مقابله وخنثی کردن این قدرت خریدوافزایش‌سطح‌تقاضاها یا میباید سطح تولیدات و در نتیجه سطح عرضه‌ها فزونی یابد ویا اینکه مردمی که صاحب درآمد بیشتر شده‌اند در آمداضافی خود را پس‌انداز کنندوبعدهم‌این‌پس‌اندازها توسط بانکها برای ابتیاع اجناس‌وکالاهای مصرفی قرض داده نشود تا سبب ایجاد قدرت خرید مجدد گردد،چیزی‌که فوق‌العاده بعید بنظر میرسد ، چون نه صاحبان‌درآمد اضافی تمام درآمد افزایشی خود راپس‌انداز خواهند کرد (چون بمیل نهائی بمصرف در این قشرها خیلی زیاداست) و نه‌بانکها، آنطور که تجربه چندین ساله نشان‌میدهد، سپرده های مدت‌دار و پس اندازی را برای سرمایه گذاریهای تولیدی به کار خواهند برد .

حتی سرمایه گذاریهای تولیدی ، نظیر مخارج عمرانی سازمان برنامه و سایر موسسات و وزارتخانه‌ها قبل از اینکه اثر ظرفیتی داشته باشند یعنی سطح تولیدات را افزایش دهند اثر درآمدی دارند . به عبارت دیگر اگر طرحی عمرانی مثل‌احداث یک سد دردست ساختمان باشد قبل از خرجی که درداخل کشور برای تهیه طرح، یا تولید نیرو از خود بجا گذارد با اولین خرجی که در داخل کشور برای تهیه طرح، استخدام مهندسین و کارگران و خرید مصالح ساختمانی شده است امواجی از درآمد با ضریب تکاثری‌سرمایه‌گذاری‌بوجود می‌آورد. .

وچه بسا از طریق سرمایه‌گذاریهای‌عمرانی امواج درآمدی یعنی افزایش قدرت خرید ایجاد میشود بدون آنکه اثرظرفیتی ازین گونه سرمایه گذاریها در اقتصاد ملی بوجود آید . برای مثال میتوان سدهای مختلفی را که طی برنامه های عمرانی گذشته‌ساخته شده‌اند ذکر کرد که باشروع به ساختمان آنها درآمدها و قدرت خرید های زیادی بوجود آمد ولی احداث این سدها اثری در افزایش سطح‌محصولات‌کشاورزی‌نداشته‌اند. بنابراین نه فقط مخارج اضافی بودجه عادی دولت بلکه قسمت اعظم‌هزینه های عمرانی سازمان برنامه با ضریب‌معینی باعث افزایش سطح درآمدها و درنتیجه قدرت خرید خواهند شد و چون در عرض

۳ دکتر منوچهر کیانی

تفسیر اقتصادی

سال آینده میزان تولید محصولات آنقدر افزایش نخواهد داشت که بتواند ترقی سطح تقاضاها را خنثی نماید بناچارقیمتها بخصوص قیمت کالاهای کشاورزی بیش‌از سال جاری ترقی خواهد کرد . ازینرو بودجه سال آینده و نحوه صرف آن‌ازطریق افزایش مزایا و یا بهر عنوان دیگری سبب تورم وافزایش قیمتها خواهد گشت .

در سال جاری شاخص نسبی قیمتها بیش از شش درصد و حتی قیمت بعضی ازکالاها بیش از ده درصد ترقی داشته است و چنانکه دولت مثل سالهای قبل متوسل به سیاست وارداتی نمی گردید شاید شاخص نسبی قیمتها بیش از ده تا دوازده درصد افزایش نشان میداد . بدون شک اگر وضع بهمین منوال ادامه داشته باشد در سال آینده ، با درنظر گرفتن لایحه بودجه ، قیمتها بیشتر از سال جاری ترقی خواهد کرد. پس بنابراین ثبات نسبی قیمتها نه فقط نمی تواند یکی از هدفهای‌لایحه‌بودجه باشد بلکه با آن متناقض است

تناقض دیگری که لایحه بودجه باهدفهای آن دارد مساله بهبودتوزیع‌درآمدمیباشد که باتورم بستگی مستقیم دارد .

افزایش قیمتها علاوه بر اختلالاتی که در بازار های سرمایه و کار ایجاد میکندبیش‌از همه بضرر آنعده از افراد اجتماع استکه دارای درآمد ثابت میباشند و یا اینکه‌قیمت کالاهای آنها بوسیله دولت تعیین می‌گردد وامکان افزایش آنرا بطور آزاد ندارند . ولی برعکس ترقی قیمتها بنفع تجار و تولید کنندگان و یا توزیع کنندگانی است که از ترقی قیمت کالاها واجناس سود میبرند و چون سطح درآمدها در اثر افزایش مخارج عادی یا عمرانی دولت بالا میرود این افراد بجای افزایش قیمتها کالا های خود بمقدار افزایش تمام شده آنها را گرانتر خواهند فروخت چون تقاضا وجود دارد و آنها قادرند هر قیمتی را که میخواهند اخذکنند. در نتیجه درآمد این افراد یعنی تجار وارد کننده ، تولید کنندگان و غیره بیش ازحد معمول افزایش خواهد یافت و توزیع درآمد نه فقط بهبود نخواهد یافت بلکه‌بنفع‌این‌عده قلیل روند خود را طی خواهدکرد.

چنانچه دولت برای مبارزه با ترقی قیمتها مبادرت باستفاده از حربه وارداتی نماید ، سیاستی که او در این چندین سال بکار برده است ، آنوقت باز بر میزان واردات افزوده خواهد گشت و موازنه بازرگانی بدتر از وضع فعلی خواهد شد و این متناقض با هدف دیگری از لایحه بودجه یعنی بهبود موازنه بازرگانی میباشد.

ولیان: مردم باید شرکتهای تعاونی مصرف تشکیل دهند

اطاق اصناف میتواند پروانه کسب گرانفروش را لغو کند

وقتی میوه‌را گران میفروشند، باید از خرید خودداری کنیم

وزیر تعاون و امور روستاها گرانی پنیر و کره را ناشی از افزایش مصرف ان‌ووارد کردن ۷۰ در صد کره مصرفی کشور از خارج و افزایش قیمت پنیر در خارج از تنی ۶۱۰ دلار به ۹۲۰ دلار عنوان کرد .

آقای ولیان که در یك مصاحبه پیرامون تامین مواد غذایی و تثبیت و کنترل قیمت ها صحبت میکرد در مورد افزایش قیمت پنیر و کره توضیح داد :

در حال حاضر بعلت افزایش‌درآمد سرانه مردم مصرف کره کشور زیاد شده یعنی مصرف بیش از تولید است و بالنتیجه ناچار هستیم که در حدودهفتاد در صد از احتیاجات مردم به کره را از خارج وارد کنیم در یکی دو سال اخیر قیمت کره‌در بازار های جهان شدید افزایش پیدا کرد و از حدود تنی چهار ـ صد تا پانصد دلار به یکهزارو پانصد دلار رسیده است .

ماناچاریم که هفتاد در صد کره مورد احتیاج مردم را از خارج با این قیمت وارد کنیم باز گفته میشود ـ تمام کره مورداحتیاج مردم را در داخل مملکت تامین نمی کنیم ؟ عرض کردم کشاورزی ما در حال حاضر عقب‌افتاده است باید تلاش کنیم این عیب را بر طرف کنیم در مورد پنیر تولیدات‌داخلی تکافوی مصرف مردم را نمی دهد و ما ناچاریم که پنیر از خارج وارد کنیم قیمت پنیر در بازار های جهانی هم دستخوش افزایش قیمت زیادی شده است بطوریکه فقط‌دریکسال اخیر قیمت پنیر از تنی ۶۱۰ دلار به بیش از ۹۲۰ دلار رسیده است .

چون تقاضا زیاد و عرضه کم است به این دلیل قیمت میرود بالا و بالنتیجه باز باید بفکر وارد کردن پنیر مورد احتیاج مردم‌باشیم‌بهر حال‌همانطور که گفته شد ما مصمم هستیم که در اجرای اوامر شاهنشاه آریامهر رشد کشاورزی مملکت را آنقدر بالا ببریم که مواد مورد نیاز مردم‌و موادغذائی‌شان را در داخل مملکت تامین کنیم تا آن روز احتیاج به فرصت داریم و در این زمینه در این مدت آن چیزی را که داریم که توزیع میکنیم وحتی‌الامکان بوسیله اجرای قانون نظام صنفی‌برقیمت ها نظارت میکنیم و سعی هم میکنیم که مبارزه را شدیدتر بکنیم . آقای ولیان درمورد علل‌ترقی قیمتها گفت‌اصولا‌ترقی قیمتها تحت‌تاثیرعوامل‌مختلف است‌ـ‌یکی‌از علل ترقی قیمت ها ، فزونی تقاضا بر عرضه است ـ بالعکس اگر عرضه‌زیاد و تقاضا کم باشد قیمت ها میشکند ـ بنابراین سیاست دولت همیشه ایجاد تعادل‌وتناسب‌منطقی‌بین عرضه‌وتقاضاست

یکی دیگر از علل ترقی قیمت‌ها وقایع طبیعی است ـ

سئوال شد که نقش دولت در این میان چیست ؟و چرا جلوی گران‌فروشی را نمیگیرد ؟ گفت : مسلما معتقدنیستم که دولت تمام کار ها را راسا بر عهده بگیرد ـ بسیار خوب ـ مردم این امور را خود برعهده دارند بعلاوه تحت‌تاثیر این منطق که حتی‌الامکان کار مردم را بمردم بسپاریم قانون نظام صنفی به تصویب مجلسین رسید .

کسبه گرانفروش

اگر هر یك از کسبه و اصناف وظایف خود را انجام‌ندادند اطاق‌اصناف باید جلوی آن را بگیرد و حتی می ـ تواند پروانه کسب گران فروش را لغو کند .

البته بر کار این اطاقها تشکیلاتی در مملکت نظارت میکند ـ از جمله کمیسیونهای نظارت .

از گرانفروش نخرید

وزیر تعاون و امور روستاهااضافه کرد اگر مصرف کنندگان دست به دست هم بدهند و اگر دیدند که‌فی‌المثل پرتقال و یا نارنگی گران است‌یك‌مدت از خرید آن از گران‌فروشهاخودداری کنند ، جنس روی دست گرانفروش میماند و تنبیه میشود دولت نان وگوشت را که تامین میکند ـ آیا اگر مدتی پرتقال مصرف نکنیم لطمه جانی‌میخوریم؟

مگر خود مردم در امر سازندگی‌مملکت و سایر امور وظیفه‌ای برعهده ندارند؟ البته من باید از طبقاتی که تسهیلات اقتصادی‌و درآمدبیشتر دارند گله‌بکنم‌ـ برای اینکه اینگونه افراد با خرید بدون کنترل به گران‌فروشی کمك‌می کنند .

مردم برای کنترل قیمت ها باید همکاری کنند ـ البته دولت هم‌اقدامات لازم را انجام داده و خواهد داد .

تمام مردم مملکت ، برای مبارزه‌با گران‌فروشی باید دست بدست‌هم‌بدهند و خرج خودشان را از دولت‌جدانکنند‌ـ هر مصرف کننده‌ای بنوبه خودش تولید کننده است وقتی در مقام تولید‌کننده گران میفروشد اعتراضی ندارد ، ولی همین فرد ، در مقام مصرف کننده وقتی جنسی را گران میخرد داد وفریاد میکند ـ ما نمی‌توانیم مردم را به‌تشکیل (تعاونیهای مصرف) مجبور کنیم ـ‌ولی خود مردم باید شرکتهای تعاونی‌مصرف تشکیل بدهند و با تماس مستقیم با تعاونیهای تولید (بدون وجود واسطه و دلال) در این زمینه قدم بردارند وقیمت ها را پائین بیاورند .

تبدیل فروشگاه فردوسی

البته ماهم شرکت سهامی‌فروشگاه فردوسی را به شرکت تعاونی فروشگاه فردوسی تبدیل میکنیم تا با شرکت‌های تعاونی روستائی تماس مستقیم داشته باشد و بتواند بدون حضور واسطه ها جنس ارزان تهیه کندو در اختیار‌مصرف کننده بگذارد .

آقای ولیان در این بحث رادیو تلویزیونی درموردکنترل قیمت هاگفت: وظائف دولت برای مبارزه‌با گرانفروشی مشخص میباشد و همانطور که‌درمقررات به وزارت تعاون و امور روستا تکلیف قانونی شده است که در درجه اول‌باید بصورت مستمر تغییر قیمت غذای‌اساسی مردم و مواد غذائی اساسی را بررسی کنیم و نتیجه باطلاع دولت میرسد و آنگاه دولت برای جلوگیری از افزایش قیمتها سیاست لازم و تدابیر اقتصادی مقتضی را اتخاذ میکند .

بر اساس همین روش در موردمیوه ایام عید مردم بررسی شد و اجازه‌ورود میوه‌داده و همینطورهم در موردگندم‌عمل شد و آنقدر که لازم بود گندم وارد کشور گردید که کنترل قیمت بشودو از افزایش قیمت آن جلوگیری شد . در واقع این سیاست برای ایجاد تعادل بین عرضه و تقاضاست .

توزیع میوه در تهران به‌یک‌پنجم تقلیل یافت

حمل میوه به تهران بکندی انجام می گیرد و میزان‌واردات میوه در هفته‌ای که گذشت نسبت بهفته های قبل در حدود یك پنجم بوده‌است .

کمبود عرضه میوه در بازار تهران سبب گرانی فوق العاده میوه شده‌استو باا ین که در میادین قیمت‌ترقی فوق‌العاده‌ای نداشته ،ولی خرده‌فروشی ها ومغازه هاقیمت ها را تا دوبرابر افزایش داده‌اند .

کمبود میوه تهران‌علاوه براین که ، امسال سال کمبود مرکبات است ، انسداد راه هاویخبندان وبارندگی های مداوم کارحمل رامشکل ساخته به طوری که روزانه بین ۱۲ تا ۱۵ کامیون میوه بیشتر به تهران حمل‌نمی شودو از طرف دیگر محصول میوه‌امسال به آخر رسیده‌است وتولید کنندگان و خریداران عمده مرکبات باغات شمال به تدریج وبمیزان کم میوه به تهران میفرستند تا واردات مرکبات‌ازخارج کشور واردشود.

ازطرف دیگر مصرف میوه در شهرستان هاخود باعث کمی حمل میوه بسایرنقاط خاصه تهران شده‌استو فروشندگان عمده اظهار میدارند که بدستور شهردار بندر عباس دیگراجازه حمل‌نارنگی به تهران داده‌نمی شود.

اشکالات‌ذکرشده علاوه بر میوه روی قیمت سبزیجات نیز تاثیر فراوان داشته است ،به طوری که در عمده‌فروشی‌میدان سبزی‌نیزقیمت‌هاتا دو برابر افزایش‌نشان‌میدهد . اعتقاد واردکنندگان و فروشندگان عمده سبزی‌آنست که‌تاچند روزدیگر بازار سبزی بقیمت اول باز ـ خواهدگشت‌زیرا با تخفیف بارندگی وبازشدن راه هامقدار عرضه به تهران افزایش خواهد یافت.

در حال حاضر پرتقال درمیادین هر کیلوبین۲۵ تا ۴۰ ریالو در مغازه‌ها ۳۵ تا ۸۰ ریال‌است . قیمت‌نارنگی که بسیار کمیاب استوزمینه‌آنهم کم‌است کیلوئی ۴۵تا۵۵ریال درمیدان ودرمغازه هاتا کیلوئی ۹۰ ریال عرضه می شود . سیب تخم لبنانی نیز قیمت‌عمده فروشی ۳۵ تا ۵۵ ریال‌وخرده‌فروشی آن تا کیلوئی ۸۵ ریال‌می‌باشد . سیب‌مشهدی نیز کیلوئی ۲۰تا ۳۵ ریال در عمده‌فروشی و کیلوئی ۶۰ ریال درخرده‌فروشی می‌باشد .

هفته اعتصاب

لندن ـ اعتصاب کارگران معادن زغال‌سنك انگلیس دیروز وارد چهارمین هفته خود شد ، اعتصاب کارگران معادن از آن زمان آغاز شد که یکی‌از معادن زغال‌سنك ریزش کرد و تعدادی کارگر زیر آوار ماندند .

پس‌از این حادثه‌سندیکای کارگران معادن‌زغال‌سنك انگلیس برای تامین وسایل ایمنی در معادن و حفظ‌جان کارگران و اضافه دستمزد اعتصاب عمومی را اعلام‌کرد و بدنبال این اطلاعیه تمام معادن زغال‌سنك انگلیس تعطیل شدند . این اعتصاب که برخلاف تصور مقامات مسئول کارگران انگلیس چهارهفته مداوم بطول‌کشیده است به تولیدات معادن زغال‌سنك انگلیس لطمه‌فراوان زده است چه تعداد قابل ملاحظه‌ای از میزان تولید این معادن کاسته است اعتصاب کارگران معادن زغال‌سنك انگلیس موجب شده است صدها کشتی باربری در لنگرگاهها در انتظار بمانند و ذخیره زغال‌سنك رو به نقصان برود .

نرخ خرید و فروش ارز در بانکملی ایران

نوع ارز	نرخ خرید بریال	نرخ فروش بریال
یکدلار	۷۶ر۲۵	۷۶ر۵۰
یکدلار (اسکناس)	۷۶ر۱۰	۷۶ر۵۰
یک لیره انگلیس	۱۹۸ر۰۰	۲۰۰ر۰۰
یکصدفرانك بلژیک	۱۷۳ر۸۰	۱۷۵ر۵۰
یک فرانك سوئیس	۱۹ر۷۰	۱۹ر۹۰
یک فرانك فرانسه (بازرگانی)	۱۴ر۹۵	۱۵ر۱۰
یک فرانك فرانسه (غیربازرگانی)	۱۵ر۰۰	۱۵ر۱۵
یکصدلیرایتالیا	۱۳ر۰۰	۱۳ر۱۵
یک فلورن هلند	۲۴ر۰۰	۲۴ر۲۵
یکفلورن‌هلند (اسکناس)	۲۳ر۹۰	۲۴ر۲۵
یک مارك آلمان غربی	۲۳ر۸۵	۲۴ر۱۰
یک مارك آلمان غربی (اسکناس)	۲۳ر۷۵	۲۴ر۱۰
یک کورن سوئد	۱۵ر۸۵	۱۶ر۰۰
یک کورن نروژ	۱۱ر۴۰	۱۱ر۵۰
یک کورن دانمارک	۱۰ر۹۰	۱۱ر۰۰
یک شیلینگ اطریش	۳ر۲۸	۳ر۳۴
یکصدین‌ژاپن	۲۴ر۷۰	۲۵ر۰۰
یک دینار عراق	۲۱۵ر۰۰	۲۲۸ر۰۰
یک دینار عراق (اسکناس)	۱۸۰ر۰۰	۲۲۸ر۰۰
یک دینار کویت	۲۲۰ر۰۰	۲۲۸ر۰۰
یکصد روپیه هندوستان	۱۰۴۰ر۰۰	۱۰۵۵

سرمایه‌گذاری برای آب‌معدنی

از آب های چشمه«پاراسم» که در ۲۷ کیلومتری آمل قراردارد برای تولید و عرضه آب معدنی مثل « دویان » فرانسه استفاده خواهدشد . این کار بعهده‌شرکت«آمولو» است و قرار است محل حمام های بهداشتی و تاسیسات‌لازم با همکاری وزارتخانه های‌آبو برق و بهداری و سازمان جلب سیاحان تحت نظر کارشناسان فرانسوی ایجاد گردد . عملیات ساختمان این تاسیسات مدتی است آغاز شده و بزودی بهره برداری از آن شروع میشود .

از آبان ۴۸ تا آخر دیماه امسال

بیش‌از ۷۵ میلیارد ریال اوراق قرضه بفروش رسیده‌است

سخنگوی وزارت دارائی‌اعلام کرد از اول آبان ماه ۱۳۴۸ تاپایان دی ماه سال جاری ۳۶ میلیارد و ۷۱۵ میلیون و ۴۷۵ هزار ریال اوراق قرضه یکساله ۱۶ میلیارد و ۸۸۴ میلیون و ۸۶۰ هزار ریال اوراق قرضه ۲ ساله و مبلغ ۲۱ میلیارد و ۷۲۰ میلیون ریال اوراق قرضه سه ساله ، جمعا به مبلغ ۷۵میلیارد و۳۲۰ میلیون و ۳۳۵ هزارریال بفروش رسیده‌است .

سخنگوی وزارت دارائی اضافه نمود بهره‌بردا

نمود بهره اوراق قرضه از پرداخت مالیات معاف و هرشش ماه یك بار پرداخت میشود . همچنین پرداخت اصل و بهره اوراق قرضه مشمول مرورزمان نبوده‌و سازمانهای دولتی‌ووابسته بدولت موظفند اوراق قرضه را پس از سررسید در مقابل‌بدهی های مالیاتی بپذیرند و بانك مرکزی ایران و عاملین فروش اوراق قرضه عهده دار فروش بازپرداخت و بهره متعلقه به اوراق قرضه می باشند .

مراسم نیایش پانزده بهمن‌وعید غدیر در راه‌آهن

در راه آهن به مناسبت روز پانزدهم بهمن و عید غدیر خم اجتماع بزرگی تشکیل گردید. در این مراسم وزیر راه ، رئیس راه‌آهن ، معاونان ، مدیران و هزاران‌نفرکارگران وکارمندان موسسه راه‌آهن شرکت کرده بودند .

در آغاز آقای مهندس‌پرویز آوینی رئیس راه‌آهن پشت تریبون رفت و طی سخنانی پیرامون اهمیت این روز سخن گفت .

رئیس راه‌آهن اظهار داشت که نجات معجزه‌آسای جان شاهنشاه آریامهردر روزپانزدهم بهمن و رفع این خطر بزرك نشانه پیوند معنوی معظم‌له با خداوند است . آنگاه آقای رضایان نماینده کارگران‌سخن گفت و ضمن تشریح واقعه پانزدهم‌بهمن همبستگی کارگران را با اصول انقلاب‌سفید ایران اعلام داشت . عکس اجتماع کارگران و کارمندان راه‌آهن را در سالن بزرك اجتماعات‌این موسسه نشان میدهد .

اخبار اقتصادی جهان

خرید کارخانه ذغالگیری

شرکت سهامی بهره ـ برداری و صنایع چوب گیلان اقدام به خرید کارخانه‌زغال گیری و تکمیل ساختمان نجارخانه مینماید که قطعات لازم‌ازکشور آلمان خریداری خواهد شد ..

بموجب برنامه سال ۱۳۵۱ شرکت مزبور از محل قطع ۸۲ هزار و ۵۵۰ مترمکعب چوب جنگلی و تولید و فروش ۱۹۸ هزار ریال محصولات چوبی از قبیل : گرده بینه ، تخته ، الوار و تراورس تهیه و معادل ۳۰ هزار و ۷۲۸ هزار ریال نیز محصولات‌فرعی‌مانند هشت‌لاـ کاتین و ذغال و محصولات چوبی کارخانه را فراهم خواهد ساخت .

تهیه و فروش سموم دفع آفت

شرکت سهامی شیمیائی کشاورزی (سمساز) در سال آینده اقدام به تهیه وفروش انواع سموم دفع آفات کشاورزی مینماید ،براساس برنامه تنظیم شده خرید انواع سموم کشاورزی در سال آینده که توسط این شرکت انجام میشود به‌مبلغ ۶۲هزارو ۷۸۶ریال و فروش انواع سموم کشاورزی نیز به مبلغ ۸۲ هزار و ۸۹۰ ریال میباشد .

● اگربه‌سرمایه‌خودعلاقمندهستید ● اگرصرفه‌جوهستید
● اگربه‌حفظ‌ثروت‌اقتصادی‌مملکت‌علاقه‌دارید
● وسیله‌نقلیه‌ای‌راانتخاب‌کنیدکه‌دوام‌زیادداشته‌وسالیان‌دراز برای‌شماکارکند

LAND ROVER

انواع ماشینهای لندرور
(همه مدل های شهری و بیابانی)

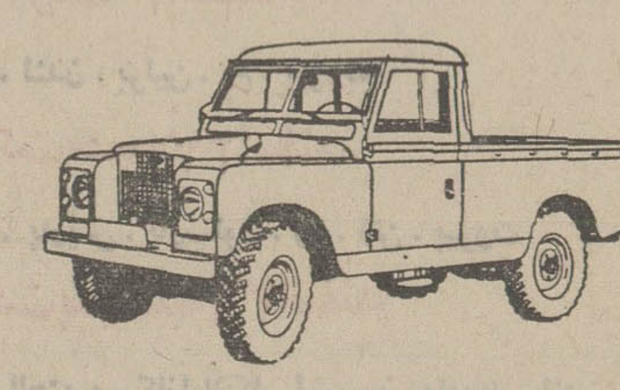
وانت یك تن ـ شش سیلندر

وانت یك تن ـ شش سیلندر ـ با کروك

لندرور اطاق فلزی ۷ نفری ـ چهار سیلندر

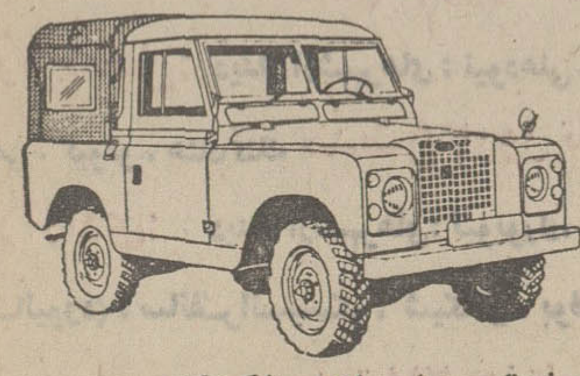
وانت نیم تن ـ چهار سیلندر ـ با کروك

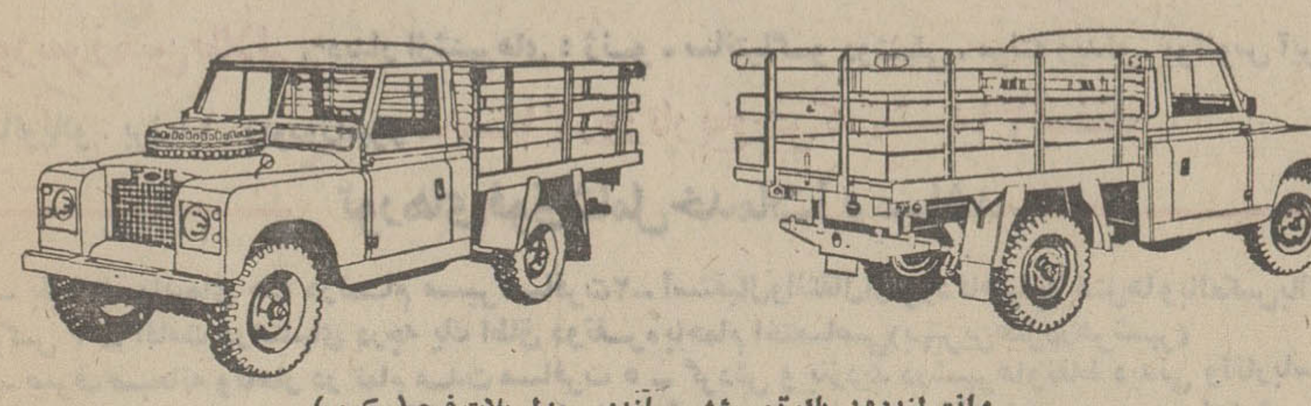
وانت لندرور یك تن ـ شش سیلندر ـ مدل پلات فرم (سکوب).

● دو دیفرنسیال ـ پر قدرت
● مستحکم ـ با دوام ـ مطمئن ـ رقابت ناپذیر
● موتورهای ٤ و ٦ سیلندر ، پر قدرت و کم مصرف

شرکت سهامی صنعتی تولیدی مرتب
خیابان شاه ، چهار راه شیخ هادی ، شماره ۲۹
تلفن مستقیم دایره فروش ۶۶۰۰۷۳ (شماره های تلفنخانه شرکت ۶۶۵۶۸۴ ـ ۴۸۱۴۹ ـ ۶۶۴۳۰۳)
اکثریت نمایندگان فروش لندرور درتهران‌وشهرستانهادرصورت‌لزوم‌تسهیلات‌نقدواقساط‌را‌نیز‌در‌اختیار‌مشتریان‌خود‌میگذارند.

اجراءکننده طرحهای آبیاری بارانی
برای مزارع ـ باغات ـ فضای سبز
شرکت سهامی مکاورز خیابان آیزنهاور شماره ۶۹۱ تلفن ۹۷۰۳۳۱ـ۹۷۲۸۷۶

شهردار : روزانه ۴۰۰ تن پوست پرتقال و میوه از نهرها جمع آوری میکنم

نماینده‌ری: دودکوره وکامیون ما را خفه میکند .

شهردار : بودجه شهرداری باید ۵۰۰ میلیون تومان باشد

معصومی : ۲۳ سئوال از شهردار تهران

فرخ‌زاد : ششماه است آسفالت خیابان سیمتری معوق مانده

بخدا مسائل را میفهمم اما پول ندارم

شهردار تهران درگفت و شنید چهره به چهره بامردم در سالن کنفرانس موسسه اطلاعات ۹۰ دقیقه پرجوش وخروش‌راگذراند.شرح پرسش های‌گروهی از پانصد نفر شرکت کننده راقبلا (دروزنامه پنجشنبه وچهارشنبه گذشته) خواندید واینک رویارویی شهردار تهران را با ۵۰۰ همشهری پرسش کننده دنبال می‌کنیم و بار دیگر شما را به‌همان جلسه پرشور بازمی‌گردانیم .

عوارض کجا میرود

آقای شهردار درین فرصت طلایی آمار و ارقام عوارض رانیز برخ کشید :

«من یك رقم دست شما میدهم و میگویم برای نگاهداری بیست میلیون متر مربع اسفالت تهران در سال شصت میلیون تومان پول لازم است . یعنی هیچ‌چیزدیگری اضافه نکنید اسفالت وقتی ترك برداشت روکش کنید ، یك‌روکش بکنید لکه های آنرا بگیرید ، میشود شصت میلیون تومان !

«الباقی برای ما میماند چهل میلیون ، بمن‌بگوئید باچهل میلیون چکار کنم ؟ نامردم اگر مانده را ازامروز در طبق اخلاص در خدمت شما نگذارم و با هم تقسیم بکنیم .

درآمد شهرداری چهارصد میلیون تومان است ، از این چهارصد میلیون تومان صدو خرده‌ای میلیون‌تومان برای عمران است ، تمام شهرداریهای دنیا از بزرگترین کارشان نظافت شهر است ، همه دنیا از نظر جنبه‌بهداشت شهری زباله را حمل میکنند که مدعی هستم در تهران امروز یکی از بهترین امکانات جمع‌آوری و حمل زباله بخارج از شهر فراهم شده و فراموش نفرمائید تا دوسال پیش زباله ها هفته ها کنار خیابانها در اطاقهای آهنی میماند و بشعاع هزار متر متعفن میشد . » (یکی‌ازحاضران باصدای بلند فریاد زد : حالاهم میماند !) آقای شهردار بدون تامل ادامه داد :«امروز آنهازیرماسه خاك میشود تا پنج ماه دیگر تبدیل میشود بکود .

«یك قسمت بزرگی از بودجه شهرداری صرف پرداخت حقوق رفتگران میشود با اینکه ما ۳۵۰۰ رفتگر کم داریم یك تعدادی از اینها برای نگاهداری باغها و پارکهای موجود بکار گمارده میشوند و نزدیك به‌شانزده میلیون تومان از پول شما بمصرف نگاهداری پارکهائی که‌بوجود آمده و میدان های سبز میشود . باید به چمن ها آب داد بخصوص در تهران که آب بما داده نمی شود. حق هم دارند که میگویند آب کم داریم . مابابد تانکر بخریم و چهل تانکر هم خریداری شده ، فقط برای اینکه بتوانیم (رفوژ) جان‌پناه ها را نگهداری کنیم سابقا آب قنوات می آمد کنار جوی ها میرفت و درختها را سبز نگهمیداشت ، حالا باید با دست به درختان آب داد و یك قسمتی از بودجه شهرداری صرف بهشت زهرا میشود یك قسمت از بودجه شهرداری صرف کانال سازی میشود و مسیل سازی میگردد که دیگر عکس سیلاب نیاندازند ! مردم می گویند چرا بایستی آب در میدان فردوسی‌بایستد.

شهردار :
بخدا مسائل را میفهمم اما پول کم دارم !

بنده اینها را قبول دارم و یك مطلب را باید عرض‌بکنم. ممکن است شکایتی از شهرداری باشد چه بسا که سه میلیون و هفتصد هزار سکنه تهران شکایت داشته باشند ولی من‌نمیدانم بچه زبانی بگویم که از صبح ساعت شش‌و نیم تا دو بعد از ظهر در دفترم آماده هستم .

شهردار : معذرت میخواهم !

شهردار ادامه داد :

«من چطوری باید بگویم ، از رادیو بگویم ، از این بلندگو بگویم دم‌در شهرداری نوشته‌ام ، در اداره‌تفکیك اراضی و صدور پروانه شهرسازی درشت‌نوشته‌ام که اگر کسی ده روز بیشتر در شهرداری معطل شد بیاید مرا ملاقات بکند . (حاضران : آقا ، راه نمی دهند !)شهردار نگاهش را به جمعیت دوخت و پرسید : میخواهید بیایم صندلی بگذارم و دم‌در شهرداری بنشینم؟ ...

امکان دارد من گفته باشم به اداره امانی که اسفالت بکنید و امکان دارد که اداره امانی نرسیده باشد ، آسفالت بکند ، چون آسفالت باید روی نوبت باشد . باز باید به بنده بفرمائید و من تمام تقاضا ها راخودم باز میکنم ، من از مردم‌استدعا می کنم و تمنا می کنم این مسائل را به بنده بفرمایند !»

آقای نیك‌پی در حالی که به آقای رشیدپورنماینده انجمن محلی آیزنهاور اشاره می کرد ، افزود :

«ممکن است در ۱۲هزار خیابان و کوچه ، کوچه ۳۰۰ متری و کوچه های ۳۰۰متری‌دیگرحقشان‌بوده عقب افتاده ، من در این مورد ادعائی ندارم و بنده بابت این قسمت ۳۰۰ متری آسفالت نشده آیزنهاور معذرت می - خواهم !

«دیگر از این بالاتر که چیزی نیست ! دویست خیابان ازقلم افتاده و ششصد خیابان از قلم افتاده ما پنج میلیون متر مربع خیابان خاکی داریم ، آیا با پولی که عرض کردم بیش از ششصد خیابان و شش میلیون متر مربع میشد اسفالت کرد ؟ بگوئید میشود ؟

آقای فریدون فرخ‌زاد اجازه صحبت خواست وازآخر سالن با صدای رسا گفت : آقای شهردار، پس بترتیبی که شما میفرمائید مادراینجا کاری نداریم واساسا مشکل‌بصورتی که گفته میشود وجود ندارد... ناطق افزود آقای شهردار، مطالب شما درست نیست ، درشهرداری ناحیه شما بمردم فحاشی میکنند میگویند برو بیرون .. اسفالت و زباله و بهداشت و دیگر مسائل بماند کنار ، این وضع رامردم چطور تحمل کنند . شما میگوئید: زباله را میبرید ومن عرض میکنم خیر نمیبرید ، زباله در محلات میماند . بچه های من هر روز ازتوی این زباله های مانده در امیرآباد رفت‌وآمد میکنند ووقتی شما در امیرآباد اینطور که من دیده‌ام زباله ببرید در نقاط دیگر معلوم است چه وضعی‌برقرار است .چون ماشین های زباله‌کشی روباز است هنگام حرکت مجددا زباله هادر شهر پخش میشود .

شمال و جنوب

شهردار گفت : فرمودید شمال و جنوب من‌اصرار دارم این مطالب درروزنامه اطلاعات چاپ شود .اینك از وضع شمال و جنوب برایتان می‌گویم تا مقایسه بفرمائید و بدانید من تنها شهرداری هستم‌که برای اولین بار عوارض شمال تهران را در جنوب شهر خرج کرده‌ام .

آقایان ، عوارض شهر تهران را شمال شهر میدهد . جنوب شهر هم میدهد ولی قسمت اعظم آن در شمال‌وصول میشود . من هیچوقت‌گوش باین حرفها نداده‌ام که چك‌سانی در تهران عوارض میدهند یا نمیدهند . عقیده من آنست که یک شهر است و گروهی کثیر از مردم عوارضی که میدهند باید عادلانه تقسیم شود و حالا ملاحظه بفرمائید درجنوب تهران در خیابان های خراسان، آرامگاه ، هزاران متر اراضی گود های جنوب شهر که بیست سال همه‌اش حرف آبادی انهارا می‌گفتند ، اکنون گریدرها در آنجا کار میکنند و من در اینجا بشما قول میدهم که درخرداد همین سال آینده ،یعنی پنج‌ماه دیگر در این منطقه یکی از زیباترین پارکها و باغهای وحش جهان ودریاچه ساخته خواهد شد .

این خیابان فرح‌آباد، ۴۵ متری خواهد شد خیابان پهلوی تا راه‌آهن و خیابانهای عمودبر این خیابان . شوشو مسگرآباد اسفالت شده و خواهد شد . مسگرآباد به پارك مبدل گشت ، بهشت زهرا ساخته شد ، سردخانه بزرگ تهران در دست ساختمان است و کشتارگاه تهران خودکار شد، حالا ملاحظه بفرمائید آقایان ، اینها کار است و کار های بزرگی است که بوسیله شهرداری انجام شده است .

درجنوب

در جنوب تهران شهرداری اقدام مهمی انجام داد و آن ساختمان ، کانال سرپوشیده ،نهر فیروزآباد و مسیل های سیل برشرق و غرب تهران است .

دراین موقع آقای فرخ‌زاد یکبار دیگر بپاخاست ودر مورد اسفالت خیابان سی متری از شهرداری انتقاد کرد .

فرخ‌زاد گفت : آقای شهردار ، شما که در مورد اسفالت و برنامه های خودتان بیان مطلب میفرمائید پس این آسفالت خیابان سی متری چرا ششماه است معوق مانده وروزگار مردم سیاه شده است .

آقای شهردار ، بفرمائید تابحال شما از این خیابان عبور کرده‌اید ؟ از باغشاه تا دروازه قزوین وضع خیابان چنان است که از آن بدتر دیگر نمیشود .

شهردار در پاسخ اظهارات آقای فرخزاد مجددابه‌حرف‌آمد وبا صورتی برافروخته به انتقادات درزمینه اسفالت ، زباله ودرآمد شهرداری پاسخ داد .

اسفالت‌سیمتری

شهردار گفت : راجع به خیابان سی‌متری فرمودید . اولا قسمت اعظم این خیابان تاباغشاه اسفالت شده است . یعنی در فصل تابستان عملیات اسفالت سازی از کوی دانشگاه تامیدان باغشاه انجام گردیدو اما آقایان ،مادر تهران دو نوع اسفالت روی خیابان ها میریزیم.یکی اسفالت اساسی‌است ویکی هم اسفالت امانی . اسفالت اساسی سه قشر زیر سازی میشود و سپس‌حدود هشت سانتیمتر اسفالت زیر میریزند و هفت سانتیمتر هم اسفالت روی آنست ، این اسفالت را در زمستان نمیشود ریخت وباین دلیل یک قسمت کوچکی از اسفالت خیابان سی متری معوق مانده است .

واما مسئله زباله . در این مورد باید موضوع راتفکیك کرد و گفت که زباله تهران دونوع است . یکی زباله منازل ودیگر زباله و نخاله وزائده ها که باکمال تاسف دسته‌بزرگی ازمردم شهر آنها را در جلو منازل توی نهرهای آب و یا اراضی ساخته نشده میریزند . این از مشکلترین مراحل کار شهرداری است و جمع‌آوری این نوع زباله ها بسیار مشکل است و ماموران باید از نهرهای آب اراضی بایر بیخ درختان وجلو منازل، روی برف ها این زباله هارا جمع‌آوری بکنند و شهر را پاکیزه کنند . شهردار گفت هریک از آقایانی که منکر این حقیقت هستند میتوانند طبق تعیین وقت قبلی بامن به‌محلات تشریف بیاورند تا درآنجا آنها را هنگام‌ریختن‌زباله درمعابر بامشکلات شهرداری آشنا کنیم .

چهارصدتن

شهردار گفت : در ناحیه شش تهران هر روز نزدیک مچهارصد تن زباله ، لجن ، پوست پرتقال و پوست میوه جمع‌آوری میشود که این زباله هارا مردم شهرتوی نهر ها میریزند که بوسیله فاضل‌آبهابه جنوب و ناحیه شش آورده شده و در آنجا انباشته میگردد. شهردار گفت :

شهر تهران هشت هزار رفتگر دارد و مساحت شهر سه میلیون و هفتصد هزار متر است و بطور دقیق ما حدود سه هزار و پانصد رفتگر کم داریم .

از کامیونهای شهرداری ، هشتاد کامیون مخزن داردولی چهل کامیون روباز است و تا آنجا که امکانات اجازه میداد ما وسائل لازم را خریداری کرده‌ایم و در عین حال عرض‌میکنم که کامیونهای کهنه را تازمانی که میشود بهره‌برداری کرد در سرویس نگاه خواهیم داشت :

من از آقای فرخزاد خواهش میکنم این نقاطی را که زباله در آنجا میماند بعدا بمن بفرمایند تا فورا برای رفع ناراحتی‌شان اقدام کنم .

نماینده شهری

در این موقع آقای فرشاد رشادت‌جو ، نماینده شهر ری بپاخاست و در مورد آلودگی هوا در جنوب و دودکوره‌ها در این منطقه از شهردار سئوال کرد . آقای رشادت‌جو گفت : در جنوب تهران هنوز کوره‌روشن است و دود این کوزه‌ها مردم را خفه میکند . آسمان جنوب تهران همیشه سیاه است . روی خانه های مردم دوده میبارد . وی از شهردار خواست تا در این مورد هرچه زودتر اقدام نمایند .

شهردار باین پرسش جواب داد و گفت : از مجموع کوره‌ها آنچه مربوط به منطقه غیر مجاز است و در این ناحیه باقی است فقط ۲۹ کوره است و من بارها به سازمان مسکن نوشته‌ام که اگر میتوانند نیاز شهر را تامین کنند اعلام دارند تامن فورا این کوره‌ها را خراب کنم .

انتقاد با هیجان

هنوز شهردار نفس تازه نکرده بود که آقای معصومی ، یکی از حاضران ، بپاخاست وبا هیجان گفت : شما آقای شهردار خودتان میدانید که عملیات ساختمانی در تهران بکلی راکد است ودر موقعی که طرح نقشه جامع را تدوین میکردند و بیست و چند میلیون تومان‌هم خرج اینکار کردند چطور متوجه نقائص کار نشدندوحالا شما شهرسازی عریض و طویل درست کرده‌اید تا آن کمبودها را برطرف کنید .

ناطق در این‌موقع‌یادداشت حاوی ۲۳ سئوال در زمینه های مختلف برای شهردار فرستاد و درخواست کرد تاآقای نیکپی باین پرسش‌ها پاسخ گوید این سئوالات بشرح‌زیر است .

۱ـ اثر ساختمانهای بلند در ترافیک ۲ـ اخذ عوارض پارکینگ از ساختمانهای بزرگ ۳ـ لغو مقررات موجود برای ایجاد پارکینگ ۴ـ رفع مزاحمت در صدور پروانه ساختمان ۵ـ حذف تشریفات در شهرداری ۶ـ ساختمان مترو ۷ـ راهروهای زیر زمینی ۸ـ پلیس ساختمان ۹ـ کنترل‌ارزاق ۱۰ـ سدمعابر ۱۱ـ پارکسازی ۱۲ـ خیابانهای کمربندی ۱۳ـ حق مرغوبیت ۱۴ـ اسفالت ۱۵ـ پلسازی ۱۶ ـ ساختمان سربناه ۱۷ـ تلفن ۱۸ـ زنگ خطر و آژیر آتش ۱۹ـ نوسازی محلات ۲۰ـ حفاریها ۲۱ـ اتوبوس ۲۲ـ انجمن های محلی ۲۳ـ آلودگی‌هوا .

اما آقای‌معصومی‌بااتهابی پراز ایراد و سئوال آمده بودو گذشته‌از۲۳پرسش‌بودجه شهرداری‌رامطرح کرد و گفت شما رسما در روزنامه اطلاعات اعلام کرده‌اید که بودجه شهرداری پانصد میلیون تومان است و حالا رقم کمتری عنوان میکنید این اختلاف ناشی از چیست .

شهردار باین پرسش‌ها جواب داد و گفت : سئوالات متعددی فرمودید و مطالب جالب است و من جواب عرض میکنم برای آنکه همه سئوالات اصولی است .

شهردار گفت : سئوال فرمودید که بودجه شهرداری ۵۰۰ میلیون‌تومان‌است. بودجه‌ایکه مانتقدیم کردیم‌به‌انجمن‌شهر با توجه به اینکه سال اول وصول عوارض نوسازی بود ، براساس برآورد وزارت کشور وقت بودجه را تنظیم کرده بودیم ولی در عمل اینطور نشد ، نه آنکه مردم استقبال نکردند بلکه اساسا میزان قابل وصول همین اندازه بود.

وزیر کشور وقت در موقع محاسبه ، سطح تهران را ۶۰۰ کیلومتر مربع حساب کرده بود در حالیکه طرح عوارض روی دویست کیلومتر مربع از سطح تهران پیاده شد مردم از این عوارض خوب استقبال کردند و پرداخت هم میکنند و در جمع سالی صدوصدوبیست میلیون تومان عایدات شهرداری‌از درآمدنوسازی است .

در شماره آینده ، پرسش های دیگر و پاسخهای شهردار را خواهید خواند .

۳
با بتکار موسسه
اطلاعات
مردم‌وشهردار
رودرروی‌هم

یک خاطره
همسر رئیس شهربانی
بست نشست

ضیاءالسلطان مجاب

ضیاءالسلطان مجاب از شخصیت های معروف فارس است که سالهای سال ریاست شهربانی این استان را بعهده داشته است . در موردضیاءالسلطان مجاب‌جالب است بدانید که وی از ۵ سالگی خدمات دولتی خود را آغاز کرده‌است! ضیاءالسلطان‌مجاب در این باره میگوید :

« در سال ۱۳۱۲ هجری قمری میرزایوسف خان‌معزالسلطان فرزند مرحوم میرزا عبدالله معزالملک ، منشی مخصوص ناصرالدین شاه بود . وقتی آن مرحوم فوت کرد برحسب مرسوم حکم دولتی درباره یکی از افراد خانواده‌که من بودم صادر شد در آن موقع من فقط ۵ سال داشتم ووظیفه منشی قشون فارس که برای من‌تعیین شده بود عملا توسط یک نایب ویا به اصطلاح ، قائم مقام‌انجام‌میگرفت .» ضیاءالسلطان‌مجاب که خاطرات جالبی از دوران خدمات خود دارد درباره روز هائی که «حجاب» از سیمای زن ایرانی برداشته شد میگوید:

«در سال ۱۳۱۴، من کفیل شهرداری فارس شدم . در همین سال برنامه رفع حجاب به مرحله عمل درآمد اولین‌بار من و همسرم و سایر ماموران شهربانی و همسرانشان باتفاق بسینما رفتیم . وقتی از سینما بیرون‌آمدیم به اداره رفتم‌همسرم عازم منزل شد چند دقیقه بعد متولی شاهچراغ بمن تلفن کرد که خانمی آمده و در حرم متحصن شده است هرچه اصرار میکنم بیرون رود حاشا می کند وادعا میکند که از منسوبان شما است .

گوشی را گذاشتم و باعجله به حرم‌مطهر حضرت‌شاهچراغ رفتم باتفاق متولی وارد حرم شدیم و با کمال تعجب مشاهده کردم کسی که به اصطلاح «بست» نشسته همسر خودم است خیلی ناراحت شدم کمی او را نصیحت کردم و محاسن برانداختن حجاب را برایش توجیه کردم و سرانجام او را راضی کردم که بخانه بازگردد .

چند روز بعد اعضای خانواده های امامی و شیخ‌الاسلامی را باتفاق همسرانشان به رحمت آباد دعوت کردم و در باغ امام جمعه موجبات آشنائی خانمها را که بی‌حجاب شده بودند فراهم کردم این برنامه در جلسات بعد برای اعضای اتاق تجارت انجام شد و بتدریج با حسن رفتار موفق شدم‌که برنامه رفع حجاب را بطور کامل در شیراز پیاده کنم .

از صبح تا حالا

ساعت ۸ صبح

راست و دروغ این حکایت گردن مدیر کل محترمی‌که‌امروز آنرا برای همکارانش تعریف‌می کرد :

ـ صبح وقتی «چتر» رابرداشتم تا از خانه خارج شوم پسر ۸ ساله‌ام گفت : بابا،کجا با چتر؟ گفتم :مگر نشنیدی که رادیو از قول اداره هواشناسی اعلام کرد که امروز هوای تهران‌برفی است. پسرکم خنده‌ای کرد و گفت : باباجون ، پس پالتویت را هم بیرون بیاور ، چون من عادت کرده‌ام هرچه هواشناسی گفت عکسش را عمل کنم و اتفاقا همیشه هم حق با من بوده است !

پیش خودم گفتم : پسرمدیر کل اصلا به پدرش شباهتی ندارد !

ساعت ۱۰ صبح

عیال مربوطه‌تلفن کرد که دخترمان با تو قهر کرده‌است. گفتم : گوشی را بده دست خودش تا حداقل علت قهر را بگوید : دختر چهارساله‌ام گوشی را گرفت و گفت : تو بدترین بابای دنیا هستی ! چند دقیقه پیش مامان شماره تلفن‌ترا گرفت تا من با تو صحبت کنم، ولی کسی که آن‌ور سیم بودمی گفت آنجا چلوکبابی است ! پس چرا تو به دروغ میگفتی‌در روزنامه کار میکنی ؟

گفتم : پدرجان . میخواهی قهر بکنی مختاری ، ولی مرا مقصر ندان که مقصر اداره‌تلفن است ، چون همین چند لحظه پیش خودم میخواستم به مدیر عامل شرکت تلفن صحبت کنم، اشتباهی وصل شد به سردخانه پزشکی قانونی دخترم همان کاری را کرد که‌خودم کردم : گوشی را با عصبانیت روی‌تلفن کوبید !

ساعت ۱ بعداز ظهر

سادات اشکوری، شاعرگفت: فلانی چهل سال پیش روزنامه اطلاعات را که میخوانی ؟گفتم بلی، گفت : خواندی که چهل سال پیش دستمال بکریال‌قیمت داشته است ؟گفتم بلی- وتاسف خوردم که چرا چهل سال پیش چند دوجین از این دستمال‌های یزدی نخریدم و گرنه امروز ... هر دو خندیدیم .

آگهی استخدام

نیروی دریائی شاهنشاهی برای خدمت در پایگاههای بندرپهلوی- بندر عباس - بندر بوشهر و خارك باشخاص زیر نیازمند است . متقاضیانی که سن آنها بین ۱۸ تا ۳۵ سال بوده و دارای برگ‌خاتمه خدمت زیر پرچم یا معافیت دائم (غیر از معافیت پزشکی) باشندمیتوانند همه روزه باستثناء پنجشنبه‌ها وایام تعطیل از ساعت ۸ الی۱۲ بادر دست داشتن عین شناسنامه و مدرک تحصیلی و کارت پایان خدمت زیر پرچم شخصا به شعبه افزارمندان نیروی دریائی شاهنشاهی واقع در تهران چهارراه قصر مراجعه نمایند.

۱ـ متخصص وتکنیسین برق فشار قوی
۲ـ متخصص و تعمیرکار دستگاههای حرارت مرکزی
۳ـ تعمیرکارابزار دقیق
۴ـ تعمیرکار ماشینهای بخار
۵ـ تعمیرکار نفت افشان
۶ـ تعمیرکار شافت وپروانه
۷ـ میل‌لنگ تراش وصفحه تراش
۸ـ تعمیرکار بدنه کشتی
۹ـ تعمیرکار پمپ گازوئیل
۱۰ـ تعمیرکار گیج
۱۱ـ تکنیسین دستگاههای بیسیم
۱۲ـ سیم‌کش وتعمیرکار خط
۱۳ـ نانوا
۱۴ـ تعمیرکار برق اتومبیل و باطری‌ساز
۱۵ـ راننده پایه یکم
۱۶ـ شیشه بر
۱۷ـ قفل ساز
۱۸ـ موتورچی برق

نیروی دریائی شاهنشاهی
م‌الف ۱۴۱۹۱

دنیای ورزش منتشر شد

شنبه ها با مجله دنیای‌ورزش دنیای ورزش در دست های شماست .

آخرین رویداد های ورزش ایران و جهان ، دیدار با قهرمانان بزرك سراسر گیتی و دهها رپورتاژ و تفسیر ب عکسهای رنگی و استثنائی مجموعه‌ایست بی‌نظیر که ا هفته در دنیای ورزش خواهید یافت .

دنیای ورزش مجله محبوب دوستداران‌ورزش‌امروزمنتشر شد .

حالادیگه..... هرچی‌بگی‌میارزه
بشکن!

امسال نیز شما بهترین را برگزینید
اوریانت تورهای نوروزی خود راتقدیم‌مینماید

تورد‌مشق: دیدار ازشهرهای : بیروت. بعلبك. دمشق
مدت ۷ روز تاریخ حرکت ۳۰ اسفند

توربرلین: دیدار ازشهرهای : بارسلون . پاریس. لندن . برلین . رم . بیروت
مدت ۱۷ روز تاریخ حرکت جمعه ۲۷ اسفند

تورکاپری: دیدار ازشهرهای : هامبورك . لندن . پاریس . بارسلون . رم . آتن . بیروت
مدت ۲۵ روز تاریخ حرکت پنجشنبه ۲۶ اسفند

تورلیسبون: دیدار ازشهرهای : بیروت . قاهره . الجزیره . کازابلانکا . لیسبون . مادرید . لندن . رم
مدت ۲۶ روز تاریخ حرکت جمعه ۲۷ اسفند

تورتاج‌محل: دیدار ازشهرهای : نیودهلی . اگرا (تاج محل) بانکوك . سنگاپور . مانیل . توکیو . اوزاکا . اتامی . کیوتو . هنك‌کنك
مدت ۲۵ روز تاریخ حرکت یکشنبه ۲۹ اسفند

تورآزادی: دیدار ازشهرهای: نیویورك. واشنگتن. میامی . نیواورلئان . لاس وگاس . لوس آنجلس (هالیوود) . سانفرانسیسکو . شیکاگو . بوفالو . (آبشار نیاگارا)
مدت ۲۷ روز تاریخ حرکت شنبه ۲۸ اسفند

تورسرزمین طلائی: دیدار ازشهرهای : ژنو . سانتیاگو دوشیلی . مونته ویدئو . بوئنوس آیرس. سائوپالو . برزیلیا . ریودوژانیرو
مدت ۲۱ روز تاریخ حرکت شنبه ۲۱ اسفند

تورهای فوق شامل خدمات زیر میباشد .

۱ـ بلیط هواپیمای جت درتمام مسیر مسافرت ۲ـ استقبال‌وانتقال‌ازفرودگاهها به هتل‌ها وبالعکس‌بااتوکار لوکس ۳ ـ اقامت درهتلهای درجه یك اطاق دونفره باحمام اختصاصی(بهترین‌هتل‌درهرشهر) ۴ـ صرف صبحانه وناهار در تمام مدت مسافرت ۵ ـ گردش و بازدید درشهرها ونقاط دیدنی وآثارباستانی طبق برنامه ۶ ـ ورودیه موزه‌ها وآثار باستانی ۷ ـ باربری وعوارض فرودگاهها ۸ ـ درمعیت راهنمای مجرب فارسی زبان

سازمان مرکزی اوریانت ـ خیابان ویلای شمالی شماره ۳۳۷ الی ۳۴۵
تلفنهای اطلاعات وذخیره جا: ۸۳۳۹۳۸ ـ ۲۹ ـ ۲۸ ـ ۸۲۷۰۲۷
اصفهان: خیابان چهارباغ پاساژ ایفل تلفن ۲۸۰۰۵
رشت: مقابل پارك فرح تلفن ۷۵۸۷
مشهد: خیابان بهار . شماره ۲۴۷ تلفن ۴۸۱۰
شیراز: خیابان شاپور . شماره ۶ ـ تلفن ۵۷۵۱

بی‌طرفی اقیانوس هند، رقابت قدرت‌های بزرگ را کاهش میدهد

یادداشت‌های سیاسی روز

پاکستان :

حلقه محاصره تنک‌تر میشود

تصمیم قابل انتظار لندن و پیروی تعداد دیگری از پایتخت های جهان و مهم اروپای غرب به شناخت رژیم مستقر در داکا حلقه محاصره پاکستان را در صحنه دیپلماسی بین‌المللی به تدریج تنگ تر میکند . میتوان انتظار داشت که پیروی قریب‌الوقوع تعداد زیاد تری از پایتخت های جهان از مسکو و لندن در شناخت واقعیت «بنگالادش» ، ذوالفقار علی‌بوتو رئیس جمهوری پاکستان را وادار به اتخاذ روش های کاملا جدیدی دربرابر مهم ترین مسئله حیات بعدازاستقلال پاکستان نماید .

ظهور بنگالادش از عجیب ترین مسائلی است که تاریخ دیپلماسی جهان میتواند بیاد داشته باشد و این واقعیت ظهورش را مدیون عوامل متعددی است . مدیون پایمال شدن حقوق های بشری ، مدیون فراموشی سنت های جهانی نسبت‌به‌چگونگی وضوابط لازم در ظهور یک کشور ، مدیون زور نظامی و برتری یک قدرت بر قدرت دیگر ، مدیون قرارمدار های محرمانه این و آن ، مدیون فراموشی تاریخ مبارزات بنگالیان شرق در مقابل استثمار سنتی و قدرت استعمار و از همه بالاتر مدیون ربع قرن اشتباه ، یک دندگی ، تنگ‌نظری و احساس غیرواقع‌بینانه رهبران گذشته پاکستان . بهرحال واقعیت امروز هرچه تلخ برای پاکستان . موجودیت و ظهور بنگال شرقی‌را بعنوان کشوری‌جدید در شبه‌قاره هند نفی نمیکند و درعین حال رنجی که بوتو و یاران او در مقابل‌توسعه احساس ها به شناخت حکومت مستقر در داکا متحمل میشوند قابل درک و تفاهم است . درحالی که «بنگالادش» جای خود رادر جامعه بین‌المللی بطورخواهی نخواهی با سرعت باز میکند ، نقطه عطف و توجه رهبران پاکستان در طول هفت هفته‌ای که از ریاست جمهوری بوتو میگذرد معطوف کوشش های بی‌بهره‌ای بودمکه هدفش‌تقاضا از جهان به اعطای فرصت به اسلام‌آباد در حل شرافتمندانه اختلافات با رهبران‌بنگال شرقی‌است .

بی ثمر ماندن این کوشش ها است که بوتو و یاران او را دیر یا زود میبایستی‌به اتخاذ روش های تازه‌تری وادار کند .

اگر پاکستان استطاعت اینرا داشت که به کره ماه نقل مکان نماید ، استطاعت اینرا نیز میداشت که به دنیا پشت کند . اما حال که این نقل و مکان غیرممکن و افسانه‌ای بیش نیست ، بایستی در همین کره ارض بزندگی ادامه داد . هرچند که ماه هم اینک صحنه رقابت بشر است !

خلیج فارس :

رفت‌وآمدهای چشم‌گیر

خلیج فارس شاهد رفت‌و آمد های چشمگیری است .

این رفت‌و آمد ها را خلیج فارس در دو سال اخیر همواره شاهد بوده ، اما این دیدو بازدید ها هیچگاه به اوج دو ماه اخیر نبوده است . حتی شیخ عیسی‌بن سلمان آل‌خلیفه امیر بحرین که درمیان امیران‌خلیج فارس به خانه نشینی شهرت دارد و گرمای طاقت‌فرسای بهار و تابستان خلیج فارس را به جزایر و مناطق همیشه بهار اروپا ترجیح میدهد ، آهنگ سفر دارد .

در آستانه سفر امیر بحرین به یمن ، دولت قطر نیز دست همکاری‌ودوستی بطرف یمن شمالی گشوده و پرداخت یک میلیون دلار برای تقویت اقتصاد یمن را تعهد کرده است . برخلاف مناسبات حسنه‌ای که میان یمن شمالی و بحرین و قطر وجود دارد جمهوری خلق یمن جنوبی «عدن» از اصل منکر موجودیت بحرین،قطر و اتحادیه نوظهور امارات است .

ایران جمهوری یمن را سال گذشته به رسمیت شناخت‌وسفرای خودرادر عربستان تا تاسیس سفارت مستقلی در آن کشور «اکرادیته» صنعا پایتخت یمن شمالی نمود

تقویت مناسبات قابل احساس بحرین ، قطر ، عربستان و ایران با صنعا از اهمیت روز افزون موقعیت یمن شمالی درمیان‌کشور های خلیج‌فارس حکایت دارد . در کنار این تحول، نخستین هیئت دیپلماتیک‌کرملین به بازدید از پایتخت های جدید خلیج فارس ادامه می دهد . درعین حال یک هیئت اقتصادی انگلیس نیز سلسله مذاکراتی را برای تقویت بیشتر اساس روابط اقتصادی انگلیس با امارات خلیج فارس آغاز کرده است .

اما سلیمان فرنجیه رئیس جمهوری‌لبنان نخستین رئیس کشوری‌است که بعداز ظهور بحرین بعنوان‌یک کشور مستقل از آن‌دیدن خواهد کرد . فرنجیه قرار است ابتدا از کویت و آنگاه از بحرین دیدار رسمی بعمل آورد . از سوی دیگر شیخ زایدبن سلطان آل‌نهیان حکمران ابوظبی و رئیس اتحادیه امارات نیز برنامه سفر رسمی به‌لیبی‌درپیش دارد .

درمیان این دیدوبازدیدها سفری‌که قابوس بن سعید سلطان عمان ماه‌گذشته از عربستان بعمل آورد ، بطور طبیعی جائی در صدر جدول رفت‌و آمد های بین‌المنطقه‌ای به خود اختصاص داد . این دیدار درحالی که تحول بزرگی در تاریخ روابط عمان و عربستان بود و علاوه برآنکه ازواقع‌بینی رهبران دو کشور نسبت به تحولات زمان نشان داشت ، بسیاری از پایتخت‌های‌منطقه از جمله تهران را به آینده همکاری های خلاقه و ثمربخش میان کشور های ساحلی خلیج فارس امیدوار کرد .

اقیانوس هند :

رقابت امریکا وشوروی

افشای تماس‌های واشنگتن و مسکو درمورد آینده اقیانوس هند و آب‌های مجاور پنداره دمی مهم بود که به کلیه خبرهای مربوط به تحولات خلیج فارس را طی سه چهار روز گذشته تحت‌الشعاع خود درآورد. توسعه‌رقابت های دو قدرت بزرگ در این آبها، آنچنان نگران کننده است‌که واشنگتن را به فکرتماس با مسکو با هدف محدود ساختن قدرت‌دریایی دو کشور در این منطقه میاندازد. مسکو نسبت به آنچه واشنگتن فاش کرده هنوزعکس‌العملی از خود نشان نداده و میتوان انتظار داشت‌که سفر قریب‌الوقوع نیکسون به مسکو فرصت مناسبی برای دریافت عکس‌العمل شوروی‌نسبت به پیشنهاد امریکا فراهم اورد. در این میان پکن بانگرانی استراتژی جدید دو قدرت را برای تقسیم دنیا به مناطق حوزه قدرت‌خویش دنبال میکند.

زنگ خطر نسبت به رقابت قدرت های بزرگ مدت‌ها است که در اقیانوس هند و خلیج فارس به صدا درآمده . اقیانوس هند که کوچکترین و درعین‌حال مهمترین شاهراه تجارت بین‌المللی است در یکی دو سال اخیر این رقابت‌ها را بخوبی احساس میکند .اما درمقابل این رقابت‌ها، در میان دهها کشوری که اقیانوس هند را دربرگرفته‌اند کمتر کشوری دارای آنچنان بنیه اقتصادی و نظامی است که بتواند امنیت و ثبات این آبها را از خطر رقابت‌های قدرت‌های بزرگ محفوظ نگاهدارد.

دفاع مشترک از اقیانوس هند بوسیله‌قدرت های ساحلی یک راه تامین ثبات این شاهراه تجارتی است. بی طرف ساختن اقیانوس هند و پایان دادن به حضور نظامی قدرت های غیر محلی راه دیگری است.

مجمع عمومی سازمان ملل در اجلاسیه گذشته این راه دوم را در قالب قطعنامه‌ای که هیئت نمایندگی سیلان تسلیم کرد تحت بررسی داشت و تصویب آن به عقیده بسیاری از ناظران سیاسی اینک اساس دلپذیری برای همکاری کشورهای حوزه اقیانوس هند و آب های مجاور آن در دفاع مشترک‌از این‌راههای آبی فراهم ساخته است.

سلطان نشین عمان :

مناسبات با راس‌الخیمه

گزارش‌های جسته و گریخته‌ای که ازمنابع و مراکز مختلف خلیج فارس پیرامون عمان بدنیای خارج سرایت میکند، از نقشی که‌عمان در سیاست‌های منطقه‌ای بازی میکند بدرستی تصویر روشنی بدست‌نمیدهد . اما از آنچیکی دو روز اخیر درباره عمان بمیان آمده ازتماس هائی میان مسقط و راس‌الخیمه حکایت دارد حکمران راس‌الخیمه ، «شیخ صقربن محمد القاسمی» که به دست داشتن در کودتای نافرجام اخیر شارجه متهم گردیده هفته گذشته ادعا کرد که مصمم است‌با سلطان نشین عمان اتحاد سیاسی برقرار کند. همزمان با ادعای امیر راس‌الخیمه . یک روزنامه کویتی «سلطان قابوس و شیخ صقر را متفقا به دست داشتن در کودتای شارجه متهم کرد و آخرین خبراین است که یک هیئت راس‌الخیمه‌ای بریاست برادر یا پسر عموی امیر راس‌الخیمه وارد مسقط گردیده و پیامی از جانب شیخ صقر تسلیم سلطان قابوس کرده است. توام با این خبر فاش شد که هفته گذشته هیئتی ازجانب سلطان قابوس به راس‌الخیمه رفته و پیامی از جانب قابوس به شیخ صقر تسلیم کرده‌است.

قابوس اخیرا نیروهای عمان را در سراسر مرزهای این کشور بحال آماده‌باش درآورد و همین خبر موجب شد که گفته شود عمان در نظر دارد سه آبادی تحت کنترل‌شارجه را در کنار دریای عمان به تصرف درآورد . مقامات عمان ضمن رد این شایعات گفته‌اند نیروهای عمان در این منطقه‌فقط به عملیات و تمرین‌های نظامی معمولی دست زده‌اند.

توسعه توریسم :

یک تیرودونشان

صنعت توریسم رفته رفته در ایران شکل میگیرد زیرا در چند سال اخیر سیاست دولت بر آن قرار گرفته تا برای جلب جهانگردان بیشتر، نیروی‌مادی‌و معنوی دستگاههای‌مسئول به صورتی بکار گرفته شود تا جبران گذشته‌ها گردد ، و از راه جلب توریست ، از یکسو درآمد ارزی مملکت بالا رود و از سوئی«ایران امروز» به جهانیان بیشتر و بهتر شناخته شود.

افزایش ۱۴ درصد ورود جهانگردان ، در ۶ ماه اول سال جاری نسبت به شش ماه اول سال گذشته ، توفیق نسبی سیاست دولت را دراین زمینه نشان میدهد و نیز درآمد ۴۵ میلیون دلاری ایران از محل توریسم در سال گذشته ، بنوبه خود تاییدی است بر برنامه مناسبی که مسئولین در این زمینه طراحی کرده‌اند. اما کارشناسان امور جهانگردی می گویند تا زمانیکه هزینه توریست در ایران به استاندارد بین‌المللی درنیاید و آژانسهای‌مربوطه و هتلها، قیمت‌های خود را به حدنصاب نرخ های معقول کاهش ندهند و مهمتر اینکه مسئله هواپیمای «چارتر» (هواپیمای دربست) حل نشود، اقدامات و طرحهای موجود ، با اقبال روبرو نخواهدشد. کشوری‌که‌جاذبه جهانگردی آن چه از لحاظ قدمت تاریخی و چه ازلحاظ مراکز تاریخی و تماشائی‌و آب و هوای‌مناسب، مجموعه‌ای دلخواه برای جهانگردان خارجی است، نباید باین اکتفا کند که در شش ماه‌اول سال جاری ۲۰۰ هزار توریست از ایران دیدن کرده است ...

آگهی دعوت مجمع عمومی فوق‌العاده

بدینوسیله از کلیه سهامداران شرکت سهامی پخش آلومینیوم دعوت میشود در ساعت ۵ بعدازظهر روز سه‌شنبه ۱۰ر۱۲ر۵۰ در محل شرکت حضور بهمرسانند .
دستور جلسه :
۱ـ اصلاح اساسنامه و مواد آن وانطباق باقانون جدید شرکتها از نظر تبدیل به‌شرکت عام و خاص .
۲ـانتخاب هیئت مدیره با توجه به‌اساسنامه جدید .
۳ـ تعیین خط‌مشی آتی شرکت .
۴ـ انتخاب بازرس .
شرکت پخش آلومینیوم
آ ـ۷۸۷۲۴

اظهارنظرها وانچه درحاشیه مسابقه‌دیروز پرسپولیس- تاج بچشم میخورد

پرسپولیس جنگنده و هماهنگ بازی کرد

بیست‌و چهار ساعت قبل از بازی تهران در هیجانی فوق‌تصور میسوخت ، همه چیز فوتبال بود ، فوتبال در دیداری پرشکوه که جمعه برگزار میشود ، هزاران نفر روی‌تیم های محبوب خود شرط بسته بودند از صد ریال تا ده هزار ریال ، گروهی اعتقاد داشتند تاج پیروز است و اکثرا روی پرسپولیس شرط‌بندی میکردند . ولی هیچکس ، براستی هیچکس چون مهراب شاهرخی بازیکن خط دفاعی پرسپولیس شادمان نبود ، او از حسین کلانی وبهزادی بررگان خط حمله پرسپولیس قول گرفته بود که هرکدام یك گل به او هدیه کنند، هدیه روز تولد ، چه جمعه تولد او بود و او نیز به یارانش قول داده بود همه هستی خود را بخدمت بگیرد تا دروازه پرسپولیس استوار بماند .

و زمانیکه در دقیقه ۴۲ کلانی با درخشش ابراهیم آشتیانی روی ضربه‌ای زیبا دروازه تاج را گشود ، بسوی مهراب پرواز کرد ، او را در آغوش گرفت ، بر چهره‌اش بوسه زد و گفت

مهراب تولدت مبارك - تولدت‌مبارك و این هدیه‌ای بود که با تو عهد بسته‌بودم، دست در آغوش یکدیگر بسوی دیگر یاران آغوش گشودند ولی مهراب گفت: حسین تو هنوز بمن بدهکاری ،همایون از زمین بیرون رفته و شما عهد کرده‌بودید ۲ گل بمن هدیه کنید .

برای گل دوم دیگران بجای بهزادی بودند ، ایرانپاك و خوردبین ولی کلانی دست او را فشرد و عهد بست که دومین گل را نیز به اوهدیه کند .

این ماجرائی بود که مهراب در پایان بازی زمانی که از شادی در پوست نمی‌گنجید برای ما بازگو کرد و گفت :

این بزرگترین جشن تولد من است ، بچه‌ها بجای ۲ گل‌۴ گل بمن هدیه کردند، این گلها برای همه دوستداران پرسپولیس است ولی سبب شده من بزرگترین جشن تولد ممکن را داشته باشم .

گفتگو فراوان بود ، شادی برای دوستداران پرسپولیس و برای سرخپوش‌ها غیر قابل وصف از این رو با هر کدام که در دسترسمان بودند گفتگو کردیم .

پیش‌بینی کرده بودم

چهره های آشنای ورزش ، مردم ناآشنائی که دوستداران راستین فوتبال هستند و خود بازیکنان ، خلاصه همه وهمه و این اظهارنظر‌هائیست که در پایان این دیدار طوفانی انجام شده است.

علی‌عبده رئیس باشگاه پرسپولیس : من قبلا پیش‌بینی کرده بودم که با اختلاف ۲ تا ۳گل بچه های ما پیروز میشوند ولی با آغاز بازی تا این اندازه امید نداشتم ، بچه ها براستی معجزه کردند ولی باور کنید ، سالهاست آنها شایستگی معجزانی در این حد را داشته‌اند منتها شرایط‌مساعد نبوده است ، از همه متشکرم ، بچه های پرسپولیس امروز برای آنچه ارائه‌کردند واقعا از جان خود مایه گذاردند .

رایکوف مربی تاج : حرفی ندارم که بزنم .

ولی تا آنجا که ما شنیده بودیم ۲۴ ساعت قبل از بازی رایکوف با اطمینان پیروزی تیم خود را تضمین کرده بود و برای اثبات گفته های خود و اعتمادفراوانش یادآور شده بود که تاریخ یاد ندارد یك تیم در سه بازی پشت‌سرهم درخشان‌باشد، چون پرسپولیس در برابر پاس فوق‌العاده بوده و با تاج نوشهر چهره‌ای پرثمر به نمایش گذارده بود رایکوف میاندیشید‌که در بازی سوم سرخپوشها تا این حدایده‌آل نباشند .

نظر روسای فدراسیونها

امیر علائی رئیس فدراسیون بکس کشور : پرسپولیس فوق‌العاده بازی کرد ، داوری داود حیدری خوب بود و تحت تاثیر قرار نگرفت ولی پرسپولیسیها واقعابرای پیروزی آمده بودند و ۹۰ دقیقه جنگیدند.

دکتر محمد توکل رئیس فدراسیون‌کرو لالهای ایران :

موجودیت برتر پرسپولیس در این بازی تردید ناپذیر بود ولی آنچه بیشتر سبب بهم پاشیدگی تیم تاج شد خشونت‌فراوان آنها بخصوص بك راست و یکی از بك های میانی تیم بود این آهنك همیشگی تاج را از میان برده بود ولی اصل قابل توجه در ضعف گروه حمله تاج درخشش چهره های میانی پرسپولیس بود و اینکه تاجیها با قراردادن ۵ مهره در گروه‌دفاعی برای مهار سه مهاجم پرسپولیس چهره‌ای دفاعی و بدون تحرك کافی در خط میانی و گروه حمله داشتند بهر حال شاید این گفته که تماشاگران اطراف ما عنوان می کردند بازی واقعیت بازی باشد دور از مسائل تکنیکی ، آنها میگفتند پرسپولیس چنان بازی کرد که گوئی میخواهدانتقام چهار ساله را بگیرد ولی در عین‌این‌پیروزی بزرك موجودیت جباری را در تیم تاج و ضربه زیبای او را روی خطائی که گل شد نباید نادیده گرفت .

دکتر رهنوردی دبیر کمیته ملی‌المپیك ایران :

پرسپولیس شایسته این پیروزی بود ولی کیفیت بازی این تیم در دیدار باپاس بمراتب بهتر از امروز بود .

سرهنك صادقی رئیس تربیت‌بدنی‌شهربانی: پرسپولیس خیلی با اعتماد و استواربازی کرد و پیروزی در خور تحسینی بدست اورد ، داوری خوب بود و بازی درشرایطی تحلیل میرفت که در زمین خشونت اوج میگرفت .

سرپرست تاج چه میگوید

پرویز کوه‌کنانی سرپرست تیم تاج : بردو باخت برای هر تیمی هست ولی داور رویهم خوب قضاوت نکرد.

همایون بهزادی کاپیتن پرسپولیس : شادمانی من قابل بحث نیست ، تیم ما از جان مایه گذارد ، ما سوگند خورده بودیم که پیروزی درخشانی داشته باشیم تا واقعیت در این شرایط روشن شود ، اشتباه تاجیها عدم تحرك‌و داشتن چهره‌ای دفاعی بود بگمان من انها بازی دسته‌جمعی را فراموش کرده بودند و ماموریت فردی داشتند برای مهار هر کدام از ما نمونه زنده آن این است که بعد از خروج‌من از زمین که بعلت پارگی زیر چشم چپم بوجود آمد یار مستقیم من نیز میدان را ترك کرد .

ضمنا تاجیها معلوم نبود به چه علت از مهره خوبی چون اللهوردی در قلب دفاع بهره نگرفتند . او بازیکنی هم آهنگ‌کننده و شجاع میباشد که میتوانست بحط دفاع تاج کمك کند ، شاید علت‌همین پارگیری فردی بود که جائی برای او و در تیم نگذارد

رئیس فدراسیون فوتبال

تیمسار مکری رئیس فدراسیون فوتبال ایران :

ستاره بازی امروز حسین کلانی بود ، او با قدرتی غیرقابل وصف و کنترول فراوانی که هستی او را بیشتر نمایش میدهد درخشانترین چهره خط حمله میدان بود، پرسپولیس هم‌آهنگی کافی داشت وبمراتب بهتر از تاج بازی کرد .

تاج از معینی استفاده کرد که مدتها در میدان نبود ولی چند بازیکن خوب خود را نداشت ، ضمنا تعویض حاج‌قاسم هم‌بگمان من صحیح نبود، داور خوب بازی را اداره کرد، مردم هم مهربانتر از همیشه بودند.

رویهم روز خوبی بود واگر فوتبال همیشه چنین روز هائی داشته باشد زندگی مردم فوتبال خواهد شد .

راجرز مربی انگلیسی پرسپولیس :

مادر نیمه نخست هم میتوانستیم چنین باشیم یعنی مثل نیمه دوم که سه گل زدیم ولی فکر مظلومی - حاج قاسم و جباری اجازه نمی‌داد خیلی‌در گروه حمله متحرك باشیم ولی در نیمه دوم تاجیها خودشان خیال ما را با سیستم بازی و تعویض حاج قاسم راحت کردند ، در تیم ما امروز هرکس بخاطر دیگری کارمیکرد و این سبب هم آهنگی فوق‌العاده بود ما هیچکس را مامور کنترول بازیکن مشخصی نمیکنیم هربازیکن باید مراقب یار مخالف کنار خود باشد.

اگر بازیهای پرسپولیس بیشتر باشد تیم درخشانتر خواهدبود . کلانی در روزی موق تصور ظاهر شد . شاید خودش نمیدانست‌ولی هرکاری میخواست میتوانست انجام دهد و به روشنی میدیدیم که هر گاه حمله میکرد خط دفاعی حریف بهم میپاشید .

کلانی - ایرانپاك - بهزادی و خوردبین مهاجمین موفق ما هستند ولی‌نکه تیم فقط روی آنها نیست ، مثلا دیدیدکه گل اول بادرخشش آشتیانی همراه بود که بک راست تیم‌است.

بهر حال تیم خوب بودولی ما بهتر خواهیم بود درباره تاج باید بگویم که شکل دفاعی و کار فردی روی افراد ما هم‌آهنگی تیم را بهم زده بود و بخصوص اینکه گذشته از ساکن کردن ۵ یار در خط دفاعی برای مهار سه مهاجم مادر گروه حمله نیز فقط به مظلومی و کارهای فردی او چشم امید داشتند که‌اگر این مسئله نبود تیم تاج همچون استخوانبندی خوبی که دارد درخشانتر ظاهر میشد .

داور مسابقه

داود حیدری داور مسابقه : این درحقیقت فوتبال زیبائی نبود چون عموما بازیکنان بانفر کار داشتند و خشن بازی میکردند . تاجیها نمی‌بایست باابن نتیجه مغلوب شوند ، روی سه گل تاج دروازه‌بان ها مقصر بودند ولی اشتباههای مکرر گروه دفاعی تاج عامل بزرگ موفقیت مهاجمین پرسپولیس بود ، در حالیکه این تیم استوار ، جنگنده و ضمنا هم‌آهنگ بازی کرد .

حسین کلانی: باور نمیکنید ،ولی اگر ما دیروز پیروز نمی‌شدیم‌من برای‌همیشه‌فوتبال راترك میکردم ، پس از یکسال محرومیت‌طول هفته گذشته من فقط به دروازه تاج فکر می‌کردم در حالیکه هزاران بار بخودم گفتم :

حسین آرام بازی‌کن ،چون میدانستم اگر خشمگین شوم آنچه میخواهم بدست نخواهد آمد ولی وقتی گل نخست را بثمر رساندم میدانستم که این از آن یکهائی است که حتما دو خواهد شد .

ولی شادمانی بیشتر من بخاطر مهراب است دوست داغدیده‌ام که امسال تولد نداشت و من عهد کرده بودم باهدیه یک گل به او در بازی امروز و پیروزی تیم ، پرشکوه ترین‌سال تولد اورا برایش بمیادگار گذارم و زمانیکه همایون از زمین خارج شد ، گفتم گل همایون رانیز من باید بمهراب بدهم .

ولی‌من - خوردبین و ایرانپاك عوامل پیروزی نبودیم همه بچه ها بهتر از ما سه‌نفر بودندو گلها را آنها باضربه ما بثمررساندند.

جباری کاپیتن‌تاج : با اینهمه نامهربانی تماشاگران چه میشود کرد ، من و سایر بازیکنان تاج اعصاب برایمان نمانده بود ، حالا که پرسپولیس پیروز شد چرا بازهم گروهی تماشاگر بد ، با سنگ و بطری از ما هنگام پایان بازی استقبال کردند ؟

نگاه کنید این چشم من یادگار ضربه چند لحظه پیش است ، ودر این زمان اشک در چشمان جباری حلقه زده بود .

راجز مربی پرسپولیس : پاس از تاج شکست میخورد

حریف آینده ما ، بازهم تاج است

راجرز مربی تیم پرسپولیس در جای خود عقاید جالبی راابرای ما ابراز داشت و امروز در یک گفتگوی تلفنی با خبرنگار اطلاعات اظهار نظر کرد با شکست‌قابل انتظاری که پاس‌از تاج خواهد خورد تیم های‌پرسپولیس و تاج در فینال مسابقات جاری مجددا در برابر هم قرار خواهند گرفت مربی تیم پرسپولیس حاضر نشد اول شدن تیم پرسپولیس را در فینال این مسابقات پیش بینی کند اما افزودپرسپولیس را آینده درخشانی در انتظار است . راجرز در تشریح نتایج مسابقه دیروز گفت مهمترین عواملی که پیروزی را از آن پرسپولیس نمود همکاری دسته جمعی اعضای تیم پرسپولیس بود. در کنار این عوامل وی‌ازتجربه . علاقه و اندیشه‌وتصمیم بازیکنان تیم پرسپولیس به پیروزی‌نیز یادکرد . راجرز از مطبوعات گله کرد و گفت عیب کار در این است مطبوعات اغلب توجه خود را معطوف ستاره هـای‌تیم میکنند و در پرسپولیس بهزادی ، کلانی ، آشتیانی‌و پروین ستارگانی هستند که مطبوعات و مردم فقط به آنها توجه دارند و نقش مهم و با ارزشی را که‌بطور مثال کاووسی یا کاشانی یا دیگران برعهده دارند از یاد میبرند . مردم‌هم‌همینطور فکر میکنندو کاووسی رابخاطر آنکه‌شاید موهای کوتاه دارد یا آنکه حمله نمیکند مورد توجه ندارند ، در حالیکه کاووسی از جمله بازیکنانی است که هفته‌ای شش روز با علاقه تحت تمرین است راجرزگفت مردم پول میدهندبرای تیمهائی که حمله کنند علاقه آنها به بازیهائی‌که اغلب در وسط زمین صورت میگیرد کم است .

از راجرز در باره بازی برگشت پرسپولیس وتاج مسجدسلیمان سئوال‌شد او گفت پرسپولیس مشتاقانه در انتظار پذیرائی از تاج مسجدسلیمان در تهران است. راجرز شرایطی را که در مسجد سلیمان منجر به شکست پرسپولیس انجامید خطرناک و انفجار آمیز توصیف کرد ورویهمرفته بازی دیروز را یک بازی‌ایده‌آل ندانست . او گفت بازی دیروز تمیز نبود . بخاطر آنکه رخت کن پرسپولیس در پایان بازی مبدل به یک‌درمانگاه مملو از زخمی شدگان شده بود . راجرز از نحوه بازی بازیکنان تاج تعریف کرد و گفت تاج را نباید دست کم گرفت و تاج بهترازپاس بازی میکند .

دیروز مسابقه‌بر هیجان‌پرسپولیس و تاج دراستادیوم ورزشی امجدیه برگزار شد.باوجودسرمای چنددرجه زیر صفر متجاوز از سی و پنجهزار نفر از اهالی پایتخت برای تماشای این مسابقه حضور یافته بودند یک ساعت قبل از آغاز مسابقه تمام جایگاههای استادیوم مملوازتماشاگر شده بود و درهای استادیوم‌امجدیه بسته شد.

گروهی از مردم تهران که‌اشتیاق‌دیدن مسابقه را داشتند در سرمای شدید در پشت درهای‌امجدیه‌ایستاده بودند و با آنکه درها بسته بود، در انتظار آن بودند شاید به ترتیبی بتوانند داخل امجدیه شوند. بالاخره مسابقه آغاز شد و گروه کثیری ازمردم که در پشت درهای استادیوم ایستاده بودند به خانه‌های خود رفتند و عده‌ای نیزاز بلندگوی‌امجدیه جریان مسابقه را گوش‌دادند.

در حاشیه

● از ساعت ۱۲ بعدازظهر خیابان روزولت از میدان ۲۵ شهریور بطرف پائین یکطرفه بود .

● بلیطهای ۱۰۰ ریالی و ۲۰۰ ریالی از ساعت یک بعدازظهر به ۶۰۰ ریال‌و۱۰۰۰ ریال رسید .

★ وقتی اعلام شد برنامه از تلویزیون پخش خواهد شد ، هزاران تماشاگری که پشت دیوارها بدنبال معجزه‌ای میگشتند تا خود را به‌تریبونها برسانند بسرعت بسوی منازل خود دویدند و گروهی هم بسوی قهوه‌خانه‌ها !

● بازیکنان تاج یکهفته قبل از این‌دیدار در اردوی شام ، ناهار هتل دیاموند بودند وقتی بازی به پایان رسید یکی از چهره های ذخیره گفت : یک هفته « استک » بخور ! آب نخور بعدهم این نتیجه‌آبدار !!

★ بازیکنان پرسپولیس برعکس تاجیها که دسته جمعی ساعت دو وربع به استادیوم‌آمدند از ساعت ۲ تک‌ـ تک به امجدیه آمدند بی‌خیال‌تر از همه آشتیانی بود که حدود ساعت دو و نیم آمد .

● راجرز مربی تیم و چندبازیکن‌پرسپولیس قبل از بازی بمیدان آمدند و چند دقیقه روی آن بالا پائین رفتند ، از تاج‌هم‌عباس مژدهی این کارراکرد .

★ هرکجای‌امجدیه که برای « گیر » کردن یک آدم جاداشت پرشده بود ولی روی ساختمانهای اطرافهم جمعیت موج میزد .

● گروهی از تماشاگران به بازیکنان نامهربانی کردند وقتی بچه‌ها به‌رختکن‌میرفتند، گلوله برف ، سنگ و شیشه بطرف صف آنها پرتاب کردند ، جباری از تاج وآشتیانی از پرسپولیس مورد اصابت قرار گرفتند وکلانی، مظلومی را در پناه خود به لباس‌کن برد.

★ ابراهیم آشتیانی چندبار به سختی صدمه دید ولی همایون بهزادی بعلت پارگی زیر چشم چپ در دقیقه ۲۷ ناچار بازی را ترک کرد و خوردبین جای او را گرفت ، این تنها تعویض پرسپولیس بود .

● بین یکی از بازیکنان ذخیره تاج و منوچهر برومند سرپرست پرسپولیس درسالن رختکن گفتگوئی درگرفت که با پادرمیانی طبورچی وکوزه‌کنانی حل‌شد .

★ جباری و آشتیانی در رختکن تیمهای خود از دردناله میکردندو کاظم‌بیانی‌دروازه‌بان پرسپولیس با الهیکی از کارمندان باشگاه تاج دنبال دکتر فریاد میزدند .

● جایگاههای تماشاگران پرسپولیس وتاج با شعار های رنگارنگ زینت گرفته بود در جایگاه تاجیها نوشته بودند ، تاج دیروز - قهرمان تهران - امروز قهرمان ایران - فردا قهرمان آسیا - به پیش سرداران تاج و در جایگاه پرسپولیسیها نوشته بودند ، سرداران پاطلائی و سرطلائی که ۹۰ دقیقه بر روی قلبهای ما میدوید امشب قلب ما را زخمی نکنید .

★ کیوان‌نیکنفس یکی‌از دروازه‌بانان تیم پاس که سرپرستی‌انتظامات امجدیه را داشت‌درپایان بازی نفسی به‌راحت کشید و گفت : از۷ صبح تا حالا یکسره بچپ و راست دویده‌ایم .

● دست تیمسار امجدی سرپرست سازمان هنگامیکه از اتومبیل پیاده میشد بعلت آنکه یکی از همراهان در رابست لای درماند ولی‌تیمسار با همه درد ، دردی که چهره‌اش‌را زرد کرده بود به آرامی تا پایان بازی در امجدیه ماند و بعد از سرکشی هنگام‌پایان بفکر درمان دست خود افتاد .

★ جمعه روز تولد مهراب بود و در پایان بچه‌ها باگلهائی که به او هدیه کردند جشن گرفتند .

تیمسار سرلشگر خسروانی ساعت ۷ بعد از ظهر بعد از پایان‌دیدار پرسپولیس- تاج دسته گلی زیبا و بزرگ برای بازیکنان پرسپولیس به‌باشگاه بولینگ فرستاد، که روی کارت خود نوشته بود :

ضمن تبریک به آقای علی عبده رئیس باشگاه پرسپولیس و کلیه بازیکنان این تیم موفقیت های بزرگتری برای این تیم وورزش ایران را آرزو میکنم : یکی از دوستان ما که این‌خبر را بما داد می‌گفت :

عبده هنگامی که این سبد گل رسید اشک در چشمهایش پر شد و در بدربدنبال تلفن بود تا از تیمسار تشکر کند و در این ضمن گفت:چه دنیای خوبی است دنیای رقابتهای سالم و دوستی .

دنیای ورزش منتشرشد

بمنظور شرکت در خرید تابلوی روز های همبستگی

بنام آستان قدس رضوی مبلغ ۵۰۰ هزارریال پرداخت گردید

کمك به بازگشتگان دراختیار ملت ایران قرار داده است .

بمنظور شرکت در خرید تابلوی روز های همبستگی‌مبلغ ۵۰۰ هزار ریال بنام آستان قدس رضوی بحساب شماره ۱۰۰ر۰۰۰ بانك بیمه بازرگانان پرداخت گردید .

آقای حسن زاهدی

آقای حسن زاهدی نیابت تولیت‌عظمای‌استان‌قدس‌رضوی‌و استاندار خراسان، طی‌گفتگوئی درباره این اقدام اظهارداشت:

ـ کشور ما امروز ، در پرتو رهبری های خردمندانه شاهنشاه آریامهر و از برکت اصول مترقی انقلاب سفید ، از ثبات و آرامشی کم‌نظیر برخوردار است و یکی ازپایه های این امنیت و ثبات ، که اساس پیروزی های ایـران را تشکیل‌میدهد، وحدت‌وهمبستگی فرد فرد ملت ایران است که نشانه های آن ، بنحوبارزی، دراستقبال گرم از برادران و خواهران بازگشته و رفع نیازمندی های آنان تجلی‌کرد.

آقای حسن زاهدی ، آنگاه افزود :

ـ اقدام‌مجمع‌ایرانی سازمان جهانی تبلیغات‌در فروش‌همگانی تابلوی روز های همبستگی بنفع بازگشتگان . علاوه برجنبه های ملی و انسانی و هنری، از این نظر جالب و پرارزش است که فرصت دیگری برای

با سپاسگزاری از عنایات خداوندی و در ظل توجهات اعلیحضرت ولی عصر حجت‌بن حسن امام زمان (ع) اکنون که از زیارت مکه معظمه مراجعت نموده‌ام آماده زیارت و پذیرائی از سروران ارجمند و دوستان عزیز میباشم
سرهنك حاج محمد مژده نشانی تجریش خیابان مژده شماره ۴۹

آگهی دعوت مجمع عمومی فوق‌العاده

بدین‌وسیله‌ازکلیه‌سهامداران شرکت سهامی‌اکتشاف واستخراج پلمب دعوت میشود در ساعت ۹ صبح روز چهارشنبه۱۱ر۱۲ر۵۰ در محل شرکت حضور بهمرسانند .
دستور جلسه :
۱ـ تعویض اساسنامه وانطباق آن باقانون جدید شرکتهااز نظر تبدیل به‌شرکت سهامی خاص
۲ـ انتخاب هیئت مدیره با توجه به‌اساسنامه جدید .
۳ـ تعیین خط‌مشی آتی شرکت .
۴ـ انتخاب بازرس
شرکت سهامی اکتشاف و استخراج پلمب
آ ـ۷۸۷۲۲

اجتماع حزب پان ایرانیست

پنج ونیم عصر دوشنبه سرور محسن پزشگپور رهبر حزب پان ایرانیست در مخالفت بالایحه‌ی بودجه کل‌کشور سخن خواهندگفت .
میهن پرستان دعوت بحضور میگردند .
دفتر مرکزی حزب پان‌ایرانیست

آگهی دعوت مجمع عمومی فوق‌العاده

بدینوسیله از کلیه سهامداران شرکت سهامی گروه مهندسی ترایدنت دعوت میشود در ساعت۱۰صبح روز سه‌شنبه۱۰ر۱۲ر۵۰ در محل شرکت حضور بهمرسانند .
دستور جلسه :
۱ـ اصلاح اساسنامه و مواد آن و انطباق با قانون جدید شرکتها ازنظر تدیل به‌شرکت عام و خاص.
۲ـ انتخاب هیئت مدیره با توجه به‌اساسنامه جدید .
۳ـ تعیین‌خط مشی آتی‌شر کت.
۴ـ انتخاب بازرس شرکت سهامی گروه مهندسی ترایدنت

مردی در حال مستی پدر خود را کشت

پدر این مرد به او اعتراض کرده بود که چرا مشروب خورده است

متهم گفت : همسرم قهر کرده بود و برای فراموش کردن این غم به مشروب پناه برد م که مورد اعتراض پدرم قرار گرفتم . . .

عزیز (متهم)

پریشب یک مرد ۴۱ ساله پدر ۷۰ ساله خود را که به او اعتراض کرده بود چرا مشروب خورده است به قتل رسانید .

واقعه در خانه شماره ۳۶۳ خیابان خواجه نظام‌الملک رخ داد .

ساعت ۲ و ۱۰ دقیقه بامداد پریروز عزیز حسین‌زاده که مشروب فراوانی خورده بود «تلوتلوخوران» به خانه پدرش رفت تا بخوابد .

اسداله حسین زاده پدرعزیز به او اعتراض کرد که چرا مشروب خورده است و چون عزیز اعتراض پدرش را رد کرد اسداله با عصای خود به او حمله کرد و ضربه‌ای به پشت سرش زد .

عزیز که چنین دید به پدر خود حمله کرد و اورا کتک زد و سپس به رختخواب رفت و خوابید .

اسداله پس از اینکه‌مضروب شد به خانه پسر دیگرش یونس که درخیابان‌خواجه نظام‌الملک کوچه احمدیان طالقانی واقع است رفت و گفت که عزیز اورا کتک زده است .

همسر یونس سر اسداله را که مجروح بود پانسمان کرد اسداله خوابید ، ولی سحرگاه همسر اوکه به‌خانه‌پسرش آمده بود ، ساکنان منزل را بیدار کرد و گفت که اسداله مرده است .

جنازه به‌پزشکی قانونی منتقل شد. دربدن‌اسداله آثار ضربات متعددیده‌میشد و سر او از دو طرف مجروح بود .

عزیز که پس از اعلام قتل به کلانتری ۶ دستگیر شد به این علت آن شب به خانه‌پدرش رفته بود که همسرش قهرکرده و اورا تنها گذاشته بود .

اسداله (مقتول)

عزیز در کلانتری گفت که با زنم بر سر اولاد اختلاف داشتیم مادرزنم ازاینکه بچه‌دارنمیشدیم ما را سرزنش میکرد چند روز بود که زنم از خانه من رفته بود .

به خاطر فراموش کردن این غم به مشروب پناه برده بودم . شب پس از خوردن مشروب به خانه پدرم رفتم که به من اعتراض کرد باعصاچند ضربه برسر و گردنم زد و من دیگر یادم نیست که چه شد ، چون از حال طبیعی خارج بودم و اینک میگویند که پدرم را کتک زده‌ام و او مرده است !

عزیز امروز به دادسرای تهران تسلیم شد تا بازپرس تحقیقات خود را از او آغاز کند .

دختری ازراه «دبیرستان شبانه» فرار کرد

یک دختر ۱۶ ساله که در راه دبیرستان شبانه ناپدید شده بود پس از ۶ روز پیدا شد.او که در کلاس اول‌مدرسه شبانه درس میخواند عصر شنبه گذشته‌که به مدرسه رفت دیگر باز نگشت .

پدر او جریان را به‌کلانتری ۱۵ اطلاع داد و در تحقیقاتی که بعمل آمد در کتابهای او دو شماره تلفن پیدا شد که متعلق به دومرد جوان بود .

این دو مرد احضار شدند آنها آشنائی با این دختر را تائید کردند ، اما گفتند که از گمشدنش اطلاعی ندارند .

دیروز که این دختر پیدا شد گفت: در این مدت در خانه یکی از دوستان دخترش بوده است .

هنوز ماموران موفق نشده‌اند محلی را که این دختر درآنجا بوده بیابند ، زیرا او حاضر نیست آدرس این‌محل را بدهد و همین امر سبب شده است که ماموران نسبت به‌صحت اظهاراتش تردید کنند .

تلویزیونهای شهاب HITACHI هیتاچی
افسونگر قرن

مردی که دختر مورد علاقه خودرا کشت بحبس ابد محکوم شد

محمد بای مدیر شعبه یک بانک که ۸ ماه پیش به اتهام قتل دختر مورد علاقه‌اش «شهین» دستگیر و زندانی شده است به حبس ابد محکوم گردید .

دادستان برای محمدبای تقاضای‌مجازات‌اعدام‌کرده بود.

محاکمه محمد که دو روز طول کشید سری بود و جلسات محاکمه بدون تماشاگر تشکیل شد .

محمد متهم است که شهین را با یک اتومبیل که از یکی از دوستانش گرفته بود به راه چالوس برد و در آنجا به علت نامعلومی اورا کشت و پس از آمدن به تهران هنگامی‌که جسد شهین را از شهر خارج میکرد دستگیر شد .

وی به این سبب دستگیر شد که صاحب اتومبیل پس از دیر کردن محمد و باز نشدن بانک دچار سوء ظن شده و اعلام‌کرد که اتومبیلش را به سرقت برده‌اند .

ماموران که اتومبیل را یافته بودند آنرا متوقف ساختند و جنازه شهین را که روی‌صندلی عقبی اتومبیل بود پیدا کردند و محمدبای به اتهام قتل دستگیر شد .

وی در طول تحقیقات قضائی اظهارات ضد و نقیضی کرد گاهی به قتل شهین اعتراف می‌کرد و می‌گفت او را دوست می‌داشتم ، ولی حاضر نبود همسر من‌که زن و فرزند داشتم بشود . بعضی اوقات نیز منکر قتل شهین بود .

او آخرین بار گفته است :

من شهین را نکشتم ، مدتها بود سعی می‌کردم اورا راضی کنم تا با من ازدواج کند ولی‌چون همسر و فرزند داشتم شهین مخالفت می‌کرد . روز حادثه به منظور مذاکره در خصوص ازدواج ، با شهین به وسیله اتومبیلی که از یکی از دوستانم عاریه کرده بودم به‌طرف گچسر حرکت کردیم .

ضمن راه بار دیگر مطلب را با وی در میان گذاردم باز هم راضی نشد و گفت حاضر است فقط دوست من باشد .

از شنیدن این حرف‌ناراحت شدم سکوت اختیار کردم و به رامخود ادامه دادم ولی‌هنگامی که‌داخل یک تونل شدیم‌اتومبیل دیگری که ۳ مرد سرنشین آن بودند راه را براتومبیل من بست و مجبور به توقف شدم .

۳ مرد مورد بحث خواستند شهین را به اتومبیل خود منتقل کنند که با مقاومت من روبرو شدند ، آنها آنقدر کتکم زدند که بیهوش شدم و وقتی به‌هوش آمدم ازآنها خبری نبود وجسد شهین در صندلی عقب اتومبیل من افتاده بود . با مشاهده این وضع تصمیم به خودکشی‌گرفتم برای این منظور به تهران باز گشتم در اینجا تصمیم گرفتم به جاجرود بروم و در آنجا خودکشی کنم که در سه راه

محمدبای

تهران پارس از روی شماره اتومبیل که مسروقه اعلام شده بود مرا دستگیر کردند .

گشت وگذاری در کاخ عدالت

تبرئه

★ یک زن ۲۵ ساله به نام عذرا سعیدی که از چهارسال پیش به‌اتهام قتل نادختری۱۱ ساله خود منیژه تحت تعقیب قضائی بود امروز در شعبه ۶ دادگاه جنائی تهران‌تبرئه شد.

در بیست و دوم بهمن ماه ۱۳۴۶ جنازه منیژه درحالیکه دستمالی به گردنش بسته شده بود در گوشه خیابان پیداشد و چون اداره پزشکی قانونی علت مرگ را خفگی تشخیص داد ، عذرا نامادری او به اتهام قتل دستگیر شد، زیرابه کسی جز او سوء ظن نمیرفت.

عذرا به این سبب تبرئه شد که دادگاه در پرونده دلیل‌کافی علیه او پیدا نکرد.

شوخی

● هاجر عبدی ۳۲ سالمکه با ضربه چاقو مجروح شده است اظهار داشت موقع پاک کردن سبزی با شوهرم شوخی میکردیم که او کارد سبزی‌پاک کنی را به سوی من انداخت‌و مجروح شدم .

پرونده این حادثه به‌دادسرای تهران ارسال شده است ، ولی هاجرحاضرنیست‌علیه شوهرش شکایت کند.هاجردر بیمارستان سینا بستری و معالجه شده است.

تصمیم عجیب یك زن

★ژاندارمری کاروانسراسنگی پرونده‌ای را به‌دادسرای‌تهران ارسال داشته است که حکایت میکند یک زن شوهردار برای خود شناسنامه‌المثنی تهیه‌کرده بود تایا داشتن شوهر به عقد مرد دیگری درآید.

از پرونده چنین برمی‌آید که این زن تصمیم‌داشت‌باشناسنامه المثنی به عقد مرد دیگری درآید ولی عروسی را به بعد از طلاق گرفتن از شوهر اول خود موکول کند. او از مدتها پیش از شوهرش‌تقاضای طلاق کرده بودو باهم زندگی نمیکردند.

دختری فراری

ازشوهرداری مخفیانه به‌تنگ آمد!

مردی پس از یک سال دختر فراری خود را پیدا کرد و او و شوهرش را به کلانتری۱۵ تحویل داد .

این مرد گفت : یک سال پیش ناگهان دخترم صغری قربانلو۱۶ ساله در زنجان ناپدید شد . هرچه گشتیم او را ندیدیم ، چون علی‌قربانلو نوه برادرم نیز گم شد برای من‌مسلم گردید که این دونفر باهم رفته‌اند .

پس از یک سال تلاش هر دو را پیدا کردم ، آنها بطور غیر رسمی‌باهم ازدواج کرده‌اند و از هر دوشکایت دارم .

صغری اظهار کرد :علی که به من علاقه داشت مرا با خود به تهران آورد ولی در اینجا هیچ محضری‌حاضر نشد ما را رسما عقد کند. محضرها میگفتند که چون من کمتر از ۱۸ سال دارم باید پدرم حاضر باشد .

سرانجام علی مرا به‌طور غیر رسمی عقد کرد و دراین مدت باهم زندگی می‌کردیم من از زندگانی مخفیانه با علی ناراحت بودم ، زیرا خانواده خود را ترک گفته بودم و دوری پدر و مادر مرا رنج می‌داد .

در این زمینه علی گفت : عاشق صغری بودم چند بار او را خواستگاری کردم ، اما پدرش قبول نکرد وچون شنیدیم که می‌خواهند وی را شوهر بدهند با او به‌تهران آمدم و در اینجا با هم عروسی کردیم .

این پرونده به دادسرای تهران فرستاده شده است، زیرا علی و صغری هر دو مرتکب جرم شده‌اند.

٤ حادثه

آوار

علی مردانی ٤٠ ساله دیروز هنگامی که در پاساژ نو واقع در خیابان سپه تهران کار میکرد زیر آوار ماند و جان سپرد.

سوختگان

ربابه مددی ۷۷ ساله و یک مرد ناشناس ۵۰ ساله دیروز درتهران براثر سوختگی درگذشتند.

تصادف

یک زن ناشناس ۵۰ ساله در مهرآباد براثر تصادف با اتومبیل کشته شد.

معمای مرگ یک‌مرد

پریروز به کلانتری ۱۳ اعلام شد که مردی به نام احمد آموزگار بر اثر سقوط بر زمین جان سپرده است . کلانتری در این باره تحقیق کرد وچون روی لباس احمد آثار لاستیک اتومبیل دیده شد تحقیقات ادامه یافت و معلوم شد که‌اودر کوچه باغ پسته یک (خیابان ری) بااتومبیل شماره۹۷۶۹۳ تصادف کرده است .

با وجود این ، کلانتری به تحقیقات خود ادامه میدهد تا معلوم شود که چرا اعلام شده بود احمدبرزمین‌سقوط کرده است .گویا همسر احمد نیز تائید کرده بود که او به علت لغزنده بودن زمین سقوط کرده و مرده است .

ترکیات

«جناب آقای میرحسینی‌نیا»

انتصاب آنجناب را بریاست‌آموزش و پرورش شهرستان رفسنجان صمیمانه تبریك میگویم :

دبستان پهلوی ـ منوچهر فردوسی

آ_۷۸٤٤٤

سرکار سرهنك هوشنك فیروزبخش

انتصاب شایسته جنابعالی را بریاست کلانتری بخش‌یك تجریش صمیمانه تبریك عرض مینماید .

چلوکباب جبلی ـ محمد جبلی

آ_۷۸٤۷۲

برنامه آینده سینما

امپایر

نسل نو فیلم نو میخواهد ...واین فیلمی است که همه دوستش خواهند داشت ...

B.S. I LOVE YOU
خوشگلا دوستش دارند
رنگی

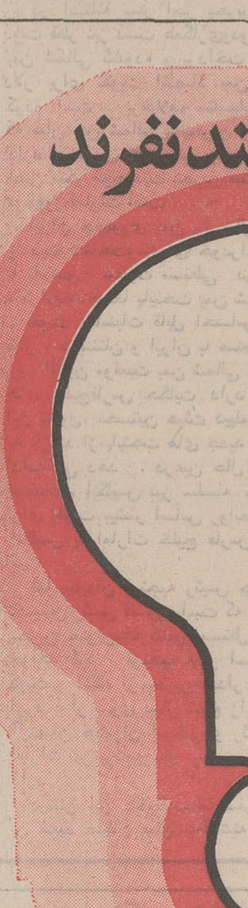

باشرکت : پیتر کاستنر
جوآنا کامرون
لوئیزسورل ـ جوآنابارتن
پخش‌از فوکس قرن بیستم

برنامه آینده گروه

رویال | سانترال | گلدن سیتی | متروپل

بزرگترین،مهیج‌ترین وقشنك ترین فیلم وسترن امسال و همه سالها

لی‌وان کلیف
کارول بیکر
استوارت ویتمن
درفیلم سینماسکوپ ورنگی
کاپیتان آپاچی

با شرکت
پرسی هربرت ـ الیزامونته

آغاز هفته‌سوم
نمایش در سینما
امپایر
داستانی عجیب و کوبنده از بیعدالتی در ایالات جنوبی امریکای امروز فیلمی همپایه شاهکار های فراموش نشدنی سینما

مارلون براندو
رابرت رد فورد
جین فاندا

در فیلمی
بکارگردانی:آرتورپن
تعقیب

پاناویژن
رنگی
انجی دیکینسون
مارتاهایر ـ جیمز فاکس
محصول کمپانی کلمبیا

آقا ... برای شما
پوشاك درفروشگاه بزرگ پارس
خانم ... برای شما
پوشاك درفروشگاه بزرگ پارس
آقاپسر ... برای شما
پوشاك درفروشگاه بزرگ پارس
دخترخانم ... برای شما
پوشاك درفروشگاه بزرگ پارس

قسمت پوشاك
فروشگاه بزرگ پارس
افتتاح شد

فروشگاه بزرگ پارس

بدون حراج
برای یکسال تخفیف بگیرید
به‌کسانیکه‌از روز ۱۵ بهمن تا ۲۰ بهمن از
فروشگاه بزرگ پارس
خریدکنندکارت عضویت باتخفیف مخصوص یکساله تقدیم میگردد .
فروشگاه بزرگ پارس
آیزنهاور ـ چهارراه اسکندری

افراد خانواده شما چند نفرند

داریوش | وگیوان
هنرمندان محبوب برنامه چشمك تلویزیون
از فردا بمدت یك هفته و . . . .
جنجالی‌ترین برنامه سال ۱۹۷۲
شکوفه نو صیاد بزرك ستاره ها
آقاسوت نزن !! خانم ،آقا تشریف دارن
۸ خوشگل ، خوشگل‌تر از خوشگل‌ترین خوشگلهای جهان
۸خوشگل که ۸۰۰ مرد را به سوت زدن وامیدارند اما هر ۸تا مرد هستند ، مردهای زن نما
بالت کاروسل دوپاری زیبا رویان فرانسوی
نمایش‌باورنکردنی
هوگانزسوئد نمایش خدایان دلهره است
افسانه های اسپانیا
رقص‌های افسانه‌ای گروه رقاصان اسپانیائی
مرسدس موره نو دل‌انگیز ، رویا رنك
هورا منوچهر ساعت منوچهر ساعت‌استثنائی‌است
وقتی منوچهر می‌آید شکوفه‌نو گلباران می‌شود
تلفن‌های رزرو شکوفه نو
۹۵٤۰٤٤ ـ ۹۵۳۰۳۳ موزیك از ساعت ۸ ـ برنامه‌ساعت۹

مجالس ترحیم

در گذشت شادروان آقای احمد خوشکیش اخوی گرام جناب آقای یوسف خوشکیش رئیس کانون بانکهاموجب تاثر و تالم کلیه مدیران بانکها گردید ضمن عرض تسلیت به جناب آقای خوشکیش باطلاع میرساند که مراسم ترحیم فقید سعید روز دوشنبه ۱۸ بهمن ماه از ساعت ۱۴ الی ۱۶ در مسجد مجد منعقد میباشد .

کانون بانکها
آـ۷۸۷۵۶

با نهایت تاسف درگذشت شادروان احمد خوش‌کیش کارمند بازنشسته بانک ملی ایران و برادر جناب آقای یوسف خوش‌کیش مدیرکل بانک ملی ایران را باطلاع میرساند . مجلس ختم زنانه و مردانه آن مرحوم روز دوشنبه هیجدهم بهمن ماه ۱۳۵۰ از ساعت ۲ تا ٤ بعداز ظهر در مسجد مجد برگزار خواهد شد .

بانک ملی ایران
آـ۷۸۷۸

بانهایت تاسف در گذشت شادروان احمد خوش کیش دائی گرامی آقای ابوالقاسم یمینی معاون و عضو هیئت عامل سازمان بنادر و کشتیرانی را باطلاع میرساند . مجلس ختم زنانه و مردانه آن مرحوم روز دوشنبه هیجدهم بهمن ماه ۱۳۵۰ ازساعت ۲ تا ٤ بعداز ظهر در مسجد مجد برگزار خواهد شد .

سازمان بنادر و کشتیرانی
آـ۷۸۷٦۰

با اندوه فراوان فوت همسر و پدر عزیزمان شادروان احمد خوش‌کیش کارمند بازنشسته بانک ملی ایران را باطلاع دوستان و آشنایان میرساند . مجلس یاد بود زنانه و مردانه آن مرحوم روز دوشنبه هیجدهم بهمن ماه ۱۳۵۰ از ساعت ۲ تا ٤ بعداز ظهر در مسجد مجد منعقد خواهد بود .

زینت، فریده، فرشته، فریدون وفلورخوش‌کیش
آـ۷۸۷٦۲

با اندوه فراوان درگذشت شادروان احمد خوش‌کیش را باطلاع کلیه دوستان و آشنایان میرساند . مجلس ختم زنانه و مردانه آن مرحوم روز دوشنبه هیجدهم بهمن ماه ۱۳۵۰ از ساعت ۲ تا ٤ بعداز ظهر در مسجد مجد برگزار میشود .

خانواده های : خوش‌کیش ، داودی ، قاسمی ، یمینی، سیدشاکری ، سینکی ، پرتوی، جبلی ، تجارتچی، خواجوی ، ثقفی ، عمید ، عامری ، رسا ، کاردوش ، مویدپردازی ، معاون‌نصری ، مصطفی‌نژاد ، مطلوبی ، کهنموئی ، مستوفی ، صالحی ، عبدالهی .

آـ۷۸۷٦۲

ضایعه ناگوار را بعموم افراد خانواده های عزادار بویژه آقای یوسف خوش کیش مدیر کل محترم بانک ملی‌ایران ایران و سایر بازماندگان آن مرحوم تسلیت میگوئیم .

بانهایت‌تاسف درگذشت شادروان غلامحسین امیری پدر آقای منوچهر امیری همکار گرامی خودرا باطلاع میرساند: مجلس تذکر آنمرحوم از ساعت ٤تا٦ بعدازظهر روز یکشنبه ۱۷ بهمن ماه ۱۳۵۰ در تالار تبلیغ مسجد الجواد منعقد خواهد بود .

شرکت سهامی کارخانجات ایران
آـ۳۱۹۰۹

باکمال تاسف درگذشت شادروان غلامحسین امیری ابوی گرامی همکار ارجمند خود آقای منوچهر امیری رئیس اداره کل خرید خارجی این نظارت را باطلاع میرساند .
مجلس ختم از ساعت ٤تا٦ روز یکشنبه ۱۷ بهمن ماه۵۰ در تالار تبلیغ الجواد منعقد میباشد .

آـ۳۱۹۰۹ نظارت برامور شرکتهای‌نساجی

با تاسف فراوان درگذشت شادروان غلامحسین امیری ابوی آقای منوچهر امیری رئیس اداره کل خرید خارجی نظارت برامور شرکتهای نساجی را باطلاع میرساند.
مجلس ختم از ساعت ٤تا٦ روز یکشنبه ۱۷ بهمن ماه۵۰ در تالار تبلیغ الجواد منعقد است .

آـ۳۱۹۰۹ کارخانه چیت‌سازی تهران

با نهایت تاسف فوت مرحوم غلامحسین امیری یکی از محترمین شهرستان بهشهر را باستحضار کلیه‌آقایان میرساند.
مجلس ختم فقید سعید روز یکشنبه هفدهم بهمن ماه ۱۳۵۰ از ساعت٤تا٦ بعدازظهر در مسجد الجواد منعقداست.

آـ۳۱۹٤۳ مصطفی تجدد ـ هوشنگ شریفها

با نهایت تاسف درگذشت جانگداز آقای غلامحسین امیری عضو عالی‌رتبه‌وبازنشسته وزارت پست‌وتلگراف وبزرگ‌خاندان امیری را باطلاع میرسانیم .
مجلس ختم مردانه وزنانه آن مرحوم از ساعت ٤ الی٦ بعدازظهر روز یکشنبه ۱۷ر۱۱ر۵۰ در تالار تبلیغ الجـواد برگزار میگردد .

خانواده‌های. امیری. سعیدزند . ابراهیم‌زاده . فرقانی. قزلباش. نوائی. لینکوهی. دکترعلی‌نعیمی. رحمانی‌فر. گونه‌ای. طهوری. عبادی. رمدانی. صفری. گلپایگانی. سبط رسول . مهندس اسبقی. مهندس اشرفی خاوری. توکلی. دکترعلیزاده. ملک‌پور. عمادی. قلعه‌بندی. عطار. علائی. وفائی. امیدی . محمودی. صفوی. قدرتی .

آـ۳۱۹۰۹

به آقای منوچهر امیری و سایر بازماندگان آنمرحوم‌مصیبت وارده را تسلیت میدهیم.

با نهایت تاسف درگذشت نابهنگام شادروان احمد عبدی خرسند عضو وزارت کشاورزی را باطلاع منسوبین ودوستان میرسانیم مجلس ترحیم مردانه وزنانه آن مرحوم از ساعت ٤ الی ٦ بعدازظهر یکشنبه ۱۷ بهمن در مسجد مجد برگزار می‌گردد .

خانواده‌های عبدی خرسند. زرسازی. حاجی‌کاظم‌پورحقیقی. حاجی‌غنی امیدی. انصار احمدی. حاجی جاهد. دکتر حاج جعفری. حاجی منصف. مطلبی. بهزاد نوربخش . شالکوئی . حسن کریمی. ستوده. پیرو. محققی. عبدمحمودی. دانشوران. محصصی. سرهنگ مطلق‌زاده سرهنگ نصیری. رحیم برهان. علی سیروس. سید جعفر رضوی. برومند . خوش‌سیر. شاهد غزنوی. سید محسن نواده .

آـ۳۲۰٦۳

بعموم بازماندگان آنمرحوم مصیبت وارده را تسلیت‌میدهیم

بانهایت تاثر و تاسف باطلاع خویشان و دوستان‌میرساند که آقای سیدعلی اصغرخان امیرقبله افسر بازنشسته ارتش روز ۵ر۱۰ر۵۰ در مشهد مقدس برحمت ایزدی پیوسته‌است.
مجلس یادبود مردانه وزنانه آن‌مرحوم روز یکشنبه ۱۷ بهمن از ساعت ۲ الی ٤ بعدازظهر در مسجد الجواد واقع درمیدان ۲۵ شهریور منعقد میشود .

خانواده‌های : امیرقبله. طغرائی. امیر چوپانی. حکیم‌قبله مدبری. ایل‌بگی. شهیدی. زنگنه. جلیلوند. حامیزاده. زینی.

آـ۳۲۰۱۳

بعموم بازماندگان آنمرحوم مصیبت وارده را تسلیت‌میدهیم

بدینوسیله فوت شادروان رمضان شجاعی را باطلاع خویشان و آشنایان میرسانیم مجلس ترحیم مردانه از ساعت ۲½ تا ٤½ بعدازظهر روز یکشنبه ۱۷ر۱۱ر۵۰ در چهارراه حسن‌آباد کوچه همت‌آباد در مسجد المصطفی (ص) منعقد می‌باشد. شرکت در مجلس مذکور موجب شادی روح‌آنمرحوم خواهد بود .

حسن شجاعی. اسمعیل شجاعی. احمد شجاعی. هوشنگ شجاعی. حاجی علی برقعی. عباس میومچی. محسن یوسفی. فضل‌الهی. شیرزادی. حاتمی. پارساپور. فرجی.

آـ۳۲۰۸۵

بعموم بازماندگان آنمرحوم مصیبت وارده را تسلیت‌میدهیم

اناللهوانااليه‌راجعون

فوت ناگهانی پدر عزیزمان محمد صفائی بزرگ خاندان صفائی را باطلاع دوستان و آشنایان میرسانیم .
مجلس ترحیم آن مرحوم روز یکشنبه ۱۷ر۱۱ر۵۰ از ساعت٦الی۸ بعداز ظهر درخانقاه صفی‌علیشاه منعقدمیباشد.

احمد صفائی . رضا صفائی . محمود صفائی
شاپور مطیعی . لطایفپور . اژدری . عبدی . حاجی‌پور. بدری . نوروزی . جبروتی .

آـ۷۸۷۳۸

بفرزندان و سایر بازماندگان آنمرحوم مصیبت وارده را تسلیت میدهیم .

باکمال تاسف درگذشت شادروانان ستوانیکم خلبان‌حسین نافعی و ستوان دوم خلبان هادی محمودی و ستوان‌دوم خلبان محمد عباس تهرانی رابااطلاع میرساند مجلس ترحیم‌نامبردگان از ساعت ۱٤ الی ۱٦ روز یکشنبه ۱۷ر۱۱ر۵۰ از طرف نیروی هوائی شاهنشاهی در مسجد مجد واقع در خیابان سپه‌برگزار خواهد شد .

آـ۳۲۰۵۹ نیروی هوائی شاهنشاهی

بانهایت تاسف فوت جوان ناکام ستوان دوم خلبان‌هادی محمودی فرزند عزیز آقای محمود محمودی کارمند این‌موسسه را باطلاع میرساند مجلس ختم آن مرحوم در روز یکشنبه ۱۷ر۱۱ر۵۰ از ساعت ۲ الی ٤بعدازظهر در مسجد مجد برگزار خواهد شد .

موسسه استاندارد و تحقیقات صنعتی ایران
آـ۳۲۰۵۷

باندوه فراوان شهادت ستوان دوم خلبان هادی‌محمودی فرزند آقای محمود محمودی را به استحضار دوستان‌وبستگان می‌رسانیم. مجلس یادبودی زنانه ومردانه آن شادروان روز یکشنبه ۱۷ر۱۱ر۵۰ از ساعت ۱٤ تا ۱٦ در مسجد مجدبرگزار می‌شود .

سرهنگ احمد نوری اسفندیاری. فضل‌اله میرهادی . سپهبد محمدهادی اسفندیاری. خانباباسلطانی نوری.عبدالحمید شاهسون. شهبازی. سرهنگ منوچهر امجدی . سرتیپ منصور شفازند. سرهنگ علی‌پاشا نوری اسفندیاری. محمود جنگلی. محمدعلی فرهمند. فضل‌اله روحانی. ابراهیم نوری. دکترپرویز سعیدی . علی محمداخوان . محمد شروین . فرج‌اله سیف نوری . حسین زرینی . حسن عمرانی. سید احمد موسوی . عباس ارشدی. احمدمحمودی. ستوان‌دوم ابوالقاسم‌محمودی. ستوان دوم موسی عمران‌زاده .

آـ۳۲۱۳۷

با کمال تاسف و تاثر درگذشت ناگهانی شادروان حبیب‌اله آیرملوزاده برادر سرتیپ قاسمعلی آیرملوزاده را باستحضار میرساند مجلس ترحیم مردانه وزنانه فقید سعید روز دوشنبه ۱۸ر۱۱ر۵۰ ساعت ٤تا٦ بعداز ظهر در مسجد خانقاه صفی علیشاه دایر می‌باشد .

مرکز آموزش مخابرات نیروی زمینی شاهنشاهی
آـ۳۲۱۳۳

باکمال تاسف و تاثر درگذشت ناگهانی شادروان حبیب‌اله آیرملوزاده کارمند بازنشسته شرکت ملی‌نفت ایران‌ـ امورپخش برادر تیمسار سرتیپ قاسمعلی آیرملوزاده را باطلاع میرساند.
مجلس ترحیم مردانه وزنانه فقید سعید روز دوشنبه ۱۸ بهمن ماه جاری از ساعت ٤تا٦ بعدازظهر در خانقاه صفیعلیشاه منعقد میباشد .

امور پخش شرکت ملی نفت ایران
آـ۷۸۷۷۲

خانواده های : آیرملوزاده . خواجه‌نوری . دادستان . آیرملو . آیرم . آیرملوئی . سهراب‌زاده . امیرمکری . فیروزگر . برآغوشی . غروی . نوری‌شاد . عمیدی . کنی . خاقانی. امیرحسامی. گرداهکن . شایگان. هنرکار . تقی‌زاده. ثقفی . شامبیاتی . روندگان . دستیار . اعتمادی . امینی . صفاپور . روستا . دانش‌پژوه . پاکپور . مقتدرمژدهی . لبیب. قائم‌مقامی نوری . اسفندیاری . کوثرمدار . نیری . زندیفر . صفوی . عابدینی . صدقدار . فتحی . امیری .

بانهایت تاسف درگذشت نابهنگام شادروان حبیب‌الله آیرملوزاده فرزند مرحوم جمشیدآیرملو (امیرپنجه) کارمند شرکت ملی نفت ایران رابااطلاع‌کلیه‌دوستان و آشنایان وخویشاوندان میرسانند. مجلس ترحیم مردانه و زنانه از ساعت ٤ تا ٦ بعدازظهر روز دوشنبه ۱۸ بهمن ماه درخانقاه صفی‌علیشاه و مراسم شب هفت آن مرحوم روز چهارشنبه ۲۰ بهمن ماه ۵۰ از ساعت ۳ تا ۵ بعداز ظهر درامامزاده عبدالله آرامگاه های فتوحی‌و جعفری برگزار خواهد شد .

آـ۳۲۰۸۳ ۱ـ۲

بعموم افراد خانواده های عزادار بویژه بازماندگان‌آن مرحوم مصیبت وارده را تسلیت میدهیم .

خانواده های : ایپکچی . فتح‌اللەزاده . هشترودی . طاهباز . عبدالهیان . افسری . میلانی . نیکوسرشت . اسپهلانی . آمیغی . فتوحی . اردبیلی . عبداللەزادەفهیمی . شهلا . شریعت . فتحالهی . کلاهی . شیرازی . اعتمادی تاج‌بخش . محب‌خسروی . ناجیان .

باکمال تاسف‌وتاثر فوت ناگهانی و جانگداز گیتی ایپکچی صبیه‌آقای‌خلیل ایپکچی‌رااباطلاع دوستان و آشنایان میرسانند. مجلس ختم زنانه روز یکشنبه ۱۷ بهمن ماه از ساعت ۳ تا ۵ بعداز ظهر درخیابان بهار بین ثریا و تخت‌جمشید کوچه زرین شماره ٦۵ منزل ایپکچی منعقد و هزینه ختم مردانه بمصرف امور خیریه خواهد رسید .

آـ۳۲۰۷۲

مصیبت وارده را بعموم بازماندگان آنمرحومه تسلیت‌میدهیم.

با کمال تاسف درگذشت شادروان سید حسین میرسعیدی بزرگ خاندان میرسعیدی را باطلاع عموم اقوام ودوستان می رساند. مجلس ترحیم زنانه ومردانه آن مرحوم از ساعت ۲ تا٤ بعدازظهر یکشنبه ۱۷ بهمن در خانقاه صفی علیشاه برگزار می‌شود .

خانواده‌های: میرسعیدی. یاسینی. ناصر. بهمنی. سرداری. حاجی‌پور. فرهادیار.فرخ‌علائی. اجلالیان. خداوردی.شرکاء کثیری .

آـ۳۲۱۱۳

بعموم بازماندگان آنمرحوم مصیبت وارده را تسلیت‌میدهیم

خانواده‌های آصف دیوانی. ایران‌زادی. سهرابی. زندی. خلیق اعظم بانهایت تاسف وتاثرفوت ناگهانی شادروان‌حبیب‌اله آصف‌دیوانی کارمند بازنشسته سازمان برنامه‌رااباطلاع‌دوستان و بستگان میرساند .
مجلس ترحیم زنانه ومردانه روز یکشنبه ۱۷ر۱۱ر۵۰ از ساعت ۳الی ٦ بعدازظهر در منزل آن‌مرحوم واقع در شمیران دزاشیب کوچه فرزین کاشی ۱۸ منعقد میباشد .

علی‌اکبر زندی. ناصر ایران‌زادی. منصور ایران‌زادی. نصرت‌اله ایران‌زادی سرهنگ سهرابی . سرهنگ امیرمعز. سرهنگ معتمدی. محمد خراسانچی.فرخ ارومچی. غلامحسین دبیریان. روی .

آـ۷۸٤۹٤

خانواده های : حاج‌علی‌اکبر پنبه‌چی . رادنیا . نبوی مدرسی . حاج‌علی‌اکبری . محب‌علی . خطیب . جلیلی . صباحی . تقوائی . بصیریان . شریفی . روح‌بخش . شیوائی. نامی . جلایر . زمردیان . رحمانی .

بانهایت‌تاسف درگذشت بانوفاطمه‌رادنیا رااباطلاع میرسانند مجلس ترحیم آنمرحومه مردانه و زنانه از ساعت ٤ تا ٦ بعداز ظهر روز دوشنبه ۱۸ بهمن ماه جاری درمسجد مجد منعقد میباشد .

آـ۳۲۰۸۷ ۱ـ۲

مصیبت وارده را بعموم بازماندگان آنمرحومه تسلیت میدهیم .

خانواده های : اخوت ، بنونی ، شهروز ، اشک‌اندازی

با نهایت تاسف درگذشت مراد اخوت رااباطلاع‌دوستان و آشنایان می رسانند .
مجلس ترحیم آن مرحوم روز دوشنبه ۱۸ر۱۱ر۵۰ از ساعت ۳ الی ۵ بعداز ظهر در کنیسا حئیم واقع در خیابان قوام‌السلطنه کوچه سیمی منعقد خواهد بود .

آـ۷۸۷٤٤ ۱ـ۲

سعید بنونی و پروانه اخوت (بنونی)

درگذشت مرحوم مراد اخوت را باطلاع دوستان و آشنایان میرسانند . مجلس ترحیم آن مرحوم روز دوشنبه ۱۸ر۱۱ر۵۰ از ساعت ۳ الی ۵ بعداز ظهر در کنیسای حئیم واقع در خیابان قوام‌السلطنه کوچه سیمی منعقد خواهد بود .

مسعود بنونی
آـ۷۸۷٤۸ ۱ـ۲

بعموم بازماندگان آن مرحوم مصیبت وارده را تسلیت میدهیم .

با نهایت تاسف و تاثر درگذشت حاجی مهدی قنداق‌سازان را باطلاع دوستان و آشنایان میرسانیم . مجلس ترحیم روز دوشنبه ۱۸ر۱۱ر۵۰ از ساعت ۲ونیم الی ۵ بعداز ظهر در مسجد قندی واقع در خیابان خانی‌آباد منعقد خواهد بود .

خانواده های : اسماعیلی ، قاسمی ، بهنام ،دکترشاهی، خاک‌نیا ، صفائی ، مقبلی‌نژاد ، شادرو ، مستوفی ، پراندیش، مویدی ، خوشامنش ، بابلی ، تاتاری ، محسنی ، مقدم ، لطفعلی شمیرانی .

آـ۷۸۷٤۲ ۱ـ۲

بعموم بازماندگان آن مرحوم مصیبت وارده را تسلیت میدهیم .

خانواده‌های: اسعدزاده. اسعدزاده بهزادی. اسعدپور بهزادی. کاظمی. فروزان. مرتضوی. سجادی. یزدی. اولیاء عماد . مالکی. گرامی .

بانهایت تاسف وتاثر درگذشت مرحومه مغفوره حاجیه بی‌بی بزرگ اسعدزاده بهزادی را باطلاع بستگان و دوستان و اشنایان میرسانند. مجلس ترحیم مردانه روز یکشنبه هفدهم بهمن ماه از ساعت ۹ الی ۱۱ صبح در مسجد جامع کرج و مجلس زنانه همان‌روز از ساعت ۳الی ۵ بعدازظهر در تهران‌ـ نارمک‌ـ میدان ۵۵ـ پلاک ۱٦۹ منزل سرهنگ اسعدزاده منعقد خواهد بود .

آـ۷۸۷٦۸

بعموم بازماندگان آنمرحومه مصیبت وارده را تسلیت میدهیم

باکمال تاسف درگذشت نابهنگام شادروان علی‌اصغرمکتبی اراکی را به‌استحضار میرسانیم مجلس ختم مردانه و زنانه آنمرحوم از ساعت ۲ الی ٤ بعداز ظهر روز دوشنبه هیجدهم بهمن‌ماه در محل خانقاه (خیابان صفی علیشاه) تشکیل می گردد. ضمنا مراسم شب هفت آنمرحوم درتاریخ بیستم بهمن ماه در بهشت‌زهرا سالن شماره ۲ از ساعت ۳ الی ۵بعدازظهر برگزار میشود .

قمر صاحبی. بدرالزمان مکتبی (سیاسی). طاهرمکتبی. عصمت دستوری. صغری دستوری. مهندس حسین دستوری. دکترحسن دستوری. عباس‌دستوری. مهندس منوچهردستوری. کیخسرو دستوری. مهندس خلیل سیاسی. مهندس مرتضی سیاسی. ناصر سیاسی. نعمت سیاسی. تقی صاحبی. نصراله صاحبی. یوسف صاحبی. عباس صاحبی. حسین‌صاحبی.کریم صاحبی. رحیم خلیلی. عزت‌اله سبحانی . کاظم پورشریف . سرتیپ جعفر سبحانی. محمد وکیل. دکتر فرامرز کاظمی دکتر احمد غفاری. دکتر محسن خلیلی. حاج اکبر باستانی . دکتر محسن باستانی و خانواده‌های مویدی. زمانی. کریمی. صفاری. شهروان. انعامی. امامی. سلیمانی. امینی. باختری. فاطمی. دلالت. پاشائی .

آـ۳۲۰۹۹

بعموم افراد خانواده‌های عزادار بویژه بازماندگان آنمرحوم مصیبت وارده را تسلیت میدهیم

باکمال تاسف درگذشت شادروان حاج محمد چینی‌فروشان پدر گرامی آقای مجید چینی‌فروشان مدیر عامل این شرکت‌را باطلاع میرساند .

هیئت مدیره و کارکنان شرکت صنعتی و تولیدی تهران‌لعاب
آـ۳۲۰۹۵

باکمال تاسف و تالم درگذشت شادروان حاج‌محمد چینی فروشان پدر گرامی آقایان حاج بیوک وحاج کریم و حاج‌مجید چینی‌فروشان را باطلاع فامیل ودوستان میرساند. مجلس‌ترحیم آن مرحوم روز یکشنبه ۱۷ر۱۱ر۱۳۵۰ از ساعت ۹ الی ۱۱½ صبح درمسجد حاج شیخ عبدالحسین (معروف به‌آذربایجانیها) واقع در انتهای بازار کفاشها منعقد است ومجلس ختم زنانه در همان روز ساعت ۳ الی ٦ بعدازظهر در منزل آن مرحوم برگزار میشود .

حاج محمود شربت‌اوغلی اصل. علی دوراندیش. مهندس عبدالواحد عطائی. مهندس منصور گنواز .

آـ۳۲۱۳۹

بانهایت تاسف درگذشت شادروان حاج محمدچینی‌فروشان را باطلاع میرساند مجلس ترحیم آنمرحوم‌ازساعت ۹ الی ۱۱½ در مسجد آذربایجانیها ومجلس ختم زنانه از ساعت ۳ الی٦ همان روز در منزل آنمرحوم منعقد میباشد .

کنی. جواهریان. علائی. عسگری. گمینی.سنائی.روحانی. علوی. میرچی. چاهری .

آـ۳۲۱۳۹

با اندوه فراوان درگذشت شادروان حاج محمد چینی فروشان را باطلاع میرساند .

حاج مجید ظروفچی. حاج علی سرمدی. حاج‌غلامحسین عبدالەزاده .

آـ۳۲۱۳۹

با اندوه فراوان درگذشت پدر عزیزمان شادروان حاجی محمد چینی فروشان را باطلاع میرساند. مجلس ختم مردانه آن مرحوم از ساعت ۹ الی ۱۱½ صبح روز یکشنبه هفدهم‌بهمن ماه در مسجد آذربایجانیها واقع در انتهای بازار کفاشها منعقد میباشد. مجلس ختم زنانه در منزل آن‌مرحوم واقع در خیابان مولوی ساعت مشیرالسلطنه کوچه تشکیلات ژاندارمری بن‌بست اول از ساعت ۳ الی ٦ بعدازظهر همان روز منعقد خواهد شد .

بیوک چینی‌فروشان. کریم چینی‌فروشان. مجیدچینی‌فروشان.

آـ۳۲۰۹۵

خانواده‌های: جلالی تفرشی. خسروی. جلیلی. حقایقی. اسکوئی. خرسندی. حاتمی . مافی‌زاده . تفضلی . امینی . کوصدی. هوشمند. فردحیدر. حق‌رو .

با نهایت تاسف درگذشت شادروان حاجی محمد چینی فروشان بزرگ خاندان چینی فروشان را باطلاع میرسانند مجلس ختم آنمرحوم در روز یکشنبه هفدهم بهمن ماه جاری‌از ساعت ۹الی ۱۱½ صبح در مسجد آذربایجانیها منعقد است و مجلس ختم زنانه در منزل آنمرحوم از ساعت ۳ الی ٦بعداز ظهر همان روز منعقد میباشد .

آـ۳۲۰۹۵

اناللهواناالیه‌راجعون

بانهایت تاسف فوت نابهنگام پدر بزرگوارمان صادق جماعتی را باطلاع دوستان و آشنایان و فامیل محترم میرسانیم . مجلس ختم مردانه آنمرحوم از ساعت ۳ تا ۵ بعدازظهرروز دوشنبه ۱۸ر۱۱ر۵۰ درمسجد امام‌حسین‌میدان شهناز و مجلس ختم زنانه خیابان تهران‌نو ایستگاه ده‌متری کوچه فتورمچی پلاک ۲٤ منعقد میباشد .

محمود جماعتی . احمد جماعتی . فاطمه جماعتی . محمد جماعتی . ابوالقاسم جماعتی . حامد شریعتمداری . سیدحسین تفرشی . دلاراقاسمی .

آـ۳۲۰۷۷

بفرزندان و سایر بازماندگان آنمرحوم مصیبت وارده را تسلیت میدهیم .

یادبود

مراسم چهلمین روز فوت جانگداز معراج دامن خورشید و کریم جلوگر و دوشیزه کتایون بهنام دیلمی در روزدوشنبه ۲۵بهمن ماه از ساعت ۳ الی ۷بعدازظهر درسیاهکل برگزار میگردد ضمن سپاسگزاری‌ازاهالی محترم سیاهکل که درمراسم قبلی شرکت نموده‌اند حضورشان در این مراسم نیز موجب تسلی‌خاطر خواهد گردید .

خانواده‌های بهنام دیلمی. دامن خورشید. پوراسماعیل. شیرین‌کام. حسین‌دوست. مرادی. تقوی. کیا .

آـ۳۱۹۳۹

بیاد یکمین سال درگذشت
غلامرضا تقی‌پور
فلک‌زین‌ماتم‌عظمی
عجب شوری بپاکردی
تو شمع محفل ما را
زجمع ما جداکردی
محمد و علی تقی‌پور
آـ۳۲۰۳۷

بمناسبت چهلمین روز درگذشت مادر عزیزمان بانو قدسیه جهانبانی (ملیح‌السلطنه) مجلس یادبودی در روز یکشنبه‌هفدهم بهمن ماه از ساعت سه‌ونیم تا پنجونیم بعدازظهر در منزل آن مرحومه واقع در خیابان (جمشیدآباد شمالی‌ـ فرصت شرقی‌ـ پلاک ۳۸) منعقد است .
با تشریف‌فرمائی خود روان آن مرحومه راشاد خواهید فرمود .

آـ۷۸۷۰۸ جهانبانی وخانواده‌های وابسته.

خانواده نیکلا «نینو»

بدینوسیله به‌اطلاع خویشان ودوستان میرساند که‌مراسم ترحیم روز هفت و حضور برسر خاک مرحوم آنتوان نیکلاروز دوشنبه ۱۸ بهمن در کلیسای ایطالیایی‌ها خیابان فرانسه ساعت ۱۰ صبح برگزار میشود .

آـ۷۸۷۱۰ ژانت. مادلن . رمی‌نیکلا .

تسلیت

جناب آقای یوسف خوش‌کیش
مدیرکل محترم بانک ملی ایران

با اندوه فراوان درگذشت شادروان احمد خوش‌کیش برادر گرام جنابعالی را تسلیت عرض کرده بقای عمر و عزت خاندان محترم را از درگاه خداوند بزرگ مسئلت داریم.

آـ۷۸۸۰۰ کارکنان بانک ملی ایران

جناب آقای خوش‌کیش مدیر کل محترم
بانک ملی ایران

جمعیت زنان بانک ملی ایران مصیبت وارده رابجنابعالی و خانواده محترم تسلیت میگویند .

از طرف جمعیت : منصوره محمودیان
آـ۷۸۷۸٤

جناب آقای یوسف خوش‌کیش

بانهایت تاسف و تاثر درگذشت شادروان احمد خوش‌کیش اخوی گرام جنابعالی راصمیمانه تسلیت گفته بقای عمروسعادت شما وخانواده‌های وابسته رااز ایزد متعال‌خواستارم .

آـ۷۸۸۰٤ محسن آزمایش

جناب آقای یوسف خوش‌کیش

درگذشت شادروان احمدخوش کیش اخوی گرام‌جنابعالی موجب نهایت تاسف واندوه شد .
این مصیبت بزرگ را بجنابعالی و خانواده‌های وابسته صمیمانه تسلیت میگوئیم

شرکت سهامی کارخانه‌های صنعتی آزمایش
آـ۷۸۸۰٦

جناب آقای یوسف خوش‌کیش

فوت شادروان احمد خوش‌کیش اخوی گرام جنابعالی‌را صمیمانه تسلیت گفته سعادت وسلامت جنابعالی وخانواده‌های وابسته را از خداوند متعال خواستاریم .

آـ۷۸۰۸ شرکت هادکو «سهامی‌خاص»

بانهایت تاسف و تاثر درگذشت پدر آقای رضا روشن‌طبری همکار گرامی را تسلیت میگوئیم

محمدعلی امیری. حسن نوری. مهدی حجت کاشانی . مهدی امین صالحی .
آـ۷۸۸۳۰

بدینوسیله درگذشت مرحوم دکتر محمدعلی خنجی را بخاندان محترم خنجی بویژه همکار شایسته و ارجمندمان بانو دکتر مریم خنجی تسلیت گفته خودرا درغم ایشان شریک می‌دانیم .

جمعیت شیر و خورشید سرخ ایران‌ـ مرکز طبی دوبی
آـ۷۸٤۸۰

جناب آقای محمد صدیق

یاران دبیرستانی مصیبت وارده را بجنابعالی وخاندان محترم تسلیت میگویند .

دبیر یاران دبیرستانی ـ غلامرضا کامیاب
آـ۳۲۰۷۱

جناب آقای مهندس محمود توانا مدیر عامل محترم
سازمان آب و برق منطقه‌ای شمال

با نهایت تاسف مصیبت وارده را بجناب‌عالی و خانواده محترمتان تسلیت عرض نموده سلامتی و سعادت آن خانواده گرامی را آرزومندم .

آـ۷۸٤۷۸ «محمود سمیعی»

خانم فاطمه بنکش ـ آقای اکبر عباس تهرانی

با یکدنیا تاسف وتالم شهادت فرزندتان ستوان دوم‌خلبان محمد عباس تهرانی را از سوی خود و کلیه همکارانم بشما و سایر بازماندگان تسلیت میگویم .

آـ۷۸٤۷٦ سرتیپ محمدحسین مهرمند

سرگرد وحید کیمیاگر

باکمال تاسف مصیبت وارده را بشما تسلیت میگویم.

آـ۷۸٤۷٤ سرتیپ محمدحسین مهرمند

با نهایت تاسف مصیبت وارده را بخانواده‌های محترم ملکوتی‌ـ زرگرپورـ وحدت و ثابت ایمانی تسلیت عرض نموده بقاء عمر همگی را از خداوند متعال مسئلت داریم .

مدیر و کارکنان شرکت تولید فیلم
آـ۳۲۰۵۱

حیاتی عزیز

فوت پدر گرامیتان ما را بسی متاسف و متالم نمـود ورزشکاران و کارمندان و مربیان تربیت‌بدنی دانشگاه آریامهر را در غم خود شریک بدانید .

از طرف شورای ورزشی دانشگاه صنعتی آریامهر ـ مقدسیان
آـ۳۲۰٤۹

جناب آقای دکتر یحیی طباطبائی دیبا

درگذشت جانگداز و نابهنگام شادروان عزیزه ذوالفقاری (دیبا) عمه گرامی آنجناب را از طرف انجمن فارغ‌التحصیلان مدرسه امریکائی و درمانگاه «دولیتل» صمیمانه تسلیت عرض می‌نماید .

رئیس انجمن: هورآسا فساشکوه
آـ۷۸۵۹۸

جناب آقای دکتر ناصر پرتوی

هیئت مدیره بانک بازرگانی ایران باکمال تاسف‌درگذشت مرحوم احمد خوش‌کیش پسر عمه جنابعالی را بشما تسلیت گفته بقاء عمر بازماندگان را از خداوند متعال مسئلت مینماید.

آـ۷۸۷۲٦ بانک بازرگانی ایران

جناب آقای خوش‌کیش
مدیریت کل محترم بانـ مـی ایران

هیئت مدیره بانک بازرگانی ایران با تاثر فراوان‌درگذشت شادروان احمد خوش‌کیش برادر گرامی جنابعالی را تسلیت گفته بقاء عمر و سلامت سرکار و خانواده‌های وابسته را از خداوند متعال مسئلت می‌نماید .

آـ۷۸۷۲۸ بانک بازرگانی ایران

جناب آقای مهندس توانا مدیر عامل سازمان
آب و برق منطقه‌ای شمال

بدینوسیله از طرف کلیه مهندسین و کارمندان وکارکنان کارگاه شرکت پیسا مصیبت وارده را تسلیت عرض مینماید.

کارگاه اف ۲ شرقی مهندس ابراهیمی
آـ۳۲۰۹۷

پزشکان و کارمندان اداره بهداشت بانک سپه مصیبت مولمه فوت مرحوم آقای حبیب‌اله آیرملوزاده اخوی آقـای جمشید آیرملو مدیریت اداری این بهداری را تسلیت گفته دوام و بقای آن خانواده محترم را از ایزد متعال خواستارند.

آـ۳۲۰۹۳ دکتر جمشید یکانی

تیمسار سرتیپ آیرملوزاده

مصیبت وارده را تسلیت عرض میکنم.

آـ۳۲۰۸۹ سرلشگر یزدی

جناب آقای سناتور محمد ذوالفقاری

بانهایت تاسف مصیبت وارده را حضور عالی تسلیت عرض نموده بقاء عمر آنجناب و عموم بازماندگان را از درگاه خدای یگانه مسئلت دارم .

آـ۷۸۷۳٦ سرلشگر اردلان

باندوه فراوان مصیبت‌وارده را به‌دوست عزیزم سرکار خانم دکتر گیتی بهمنیان و خانواده محترم تسلیت‌عرض مینمایم.

آـ۳۲۰۹۱ دکتر فریده ایمانی نامور

تیمسار سرتیپ منصور

مصیبت وارده را تسلیت عرض مینمائیم .

آـ۳۲۰۸۱ سرهنگ معینی. سرهنگ علیزاده

جناب آقای جمشید آیرملوئی‌زاده

مهندسان و کارکنان اداره کل ساختمان و تاسیسات‌بانک سپه فوت جانگداز برادر گرامیتان را تسلیت گفته واز خداوند یکتا برای شما وخانواده محترمتان صبر جمیل آرزو مینمایند .

آـ۳۲۰۷۹

جناب آقای یوسف خوشکیش

فوت برادر گرامتان را بجنابعالی وخانواده محترم‌تسلیت عرض نموده‌بقاء عمر وسلامتی بازماندگان آن خانواده ارجمند را آرزو میکنیم .

آـ۳۲۱۰۳ کارمندان اداره حسابگری بانک ملی ایران

سرکار سرهنگ حکمتی

بدین‌وسیله بانهایت تاسف و تاثر مصیبت وارده را بشما و خانمتان تسلیت عرض مینمایم .

از مکه معظمه : حاج سید جلال لاجوردی
آـ۳۲۰٦۷

فوت مرحوم آیت‌اله عبداله احمدی را به بازماندگان آن مرحوم وهمکار محترم ابراهیم احمدی ومحمد هاشم‌احمدی تسلیت عرض مینمائیم .

محمد هاشمی. ناصر هاشمی. رزاق مرشدح . محمود اسلامی. علی‌اصغر طارانی .

جناب آقای مهندس اسد فتح‌اله‌زاده

کارمندان شرکت سهامی ماشینهای صنعتی و آبیاری مصیبت وارده را به آنجناب و خاندان محترم از صمیم قلب تسلیت میگویند .

درگذشت شیرمرد ارجمند فضل‌اله علی‌آبادی را ببازماندگان آن مرحوم و شیرمردان محترم تسلیت عرض مینماید.

آـ۳۲۰۷۵ باشگاه لاینز تهران

سرکار خانم فرشته خوشکیش ـ همکار گرامی

با نهایت تاسف درگذشت پدر بزرگوارتان را بشما و خانواده محترم صمیمانه تسلیت عرض نموده وصبر و شکیبائی بازماندگان را از خداوند متعال مسئلت داریم

کارمندان اداره حسابگری بانک ملی ایران
آـ۳۲۱۰۳

جناب آقای دکتر امینی عضو هیئت مدیره انجمن محلی بخش ٤

هیئت مدیره انجمن مصیبت وارده را حضور جنابعالی و خانواده محترمتان صمیمانه تسلیت‌عرض مینمایند وازخداوند توفیق و سلامتی جنابعالی را خواستارند.

از طرف هیئت مدیره انجمن محلی بخش ٤
محمد جمالی آشتیانی

جناب آقای دکتر حاتمی‌زاده

باکمال تاسف مصیبت وارده را بجنابعالی و کلیه فامیل محترم تسلیت عرض میکنیم .

ایران گرایلی. ایراندخت گرایلی. دکتر گرایلی. سرهنگ گرایلی . مهندس سیروس گرایلی .
آـ۳۲۱۱۵

جناب آقای سناتور محمد ذوالفقاری

باکمال تاثر و تاسف مصیبت وارده را بحضور آنجناب تسلیت عرض‌نموده‌بقاء عمر آنحضرت وبازماندگان آن‌شادروان را از خداوند متعال مسئلت مینماید.

سرهنگ ستاد بازنشسته قاسمی زنجانی
آـ۳۲۱۲۳

جناب آقای دکتر سنجر استاد ارجمند

باکمال تاثر مصیبت وارده را بجنابعالی و سرکار علیه خانم تسلیت عرض نموده بقاء عمرآن فامیل محترم رااز‌خداوند مسئلت داریم .

کادر آموزشی درمانگاههای شماره ۱و۲ و پاتولوژی دانشکده دامپزشکی

جناب آقای مهندس توانا

کارکنان دفتر بررسی منابع آب وخاک سازمان آب و برق منطقه‌ای شمال درگذشت شادروان قائم‌مقامی رابجنابعالی و خانواده محترم تسلیت عرض نموده بقاء و سلامتی سـایر بازماندگان را از درگاه احدیت خواستارند .

دفتر بررسی منابع آب و خاک
آـ۷۸٤۸٦

سرتیپ آیرملوزاده

بدینوسیله افسران و درجه‌داران مرکز آموزش‌مخابرات نیروی زمینی شاهنشاهی درگذشت ناگهانی برادر ارجمندتان‌را تسلیت عرض می‌نمایند .

آـ۳۲۱۳۱ مرکز آموزش مخابرات

جناب آقای سناتور محمد ذوالفقاری

بدین وسیله مصیبت وارده را به جنابعالی و خانواده محترمتان تسلیت گفته و از خداوند برای حضرتعالی واعضای خانواده‌تان صبر جمیل آرزو دارم .

حسین بنائی
رئیس سازمان ملی پیش‌آهنگی ایران
آـ۷۸۷٦٤

باکمال تاسف و تاثر درگذشت نابهنگام شادروان سعید شادزاد را بعموم بازماندگان آن مرحوم تسلیت گفته و خودرا در غم آنها شریک میدانیم .

آـ۳۲۱۰۵ کارکنان اداره اوزان ومقیاسها

کارکنان امور پخش شرکت ملی نفت ایران

درگذشت شادروان حبیب‌اله آیرملوزاده کارمندبازنشسته شرکت ملی نفت ایران‌ـ امور پخش را به خانواده محترم آیرملوزاده بویژه تیمسار سرتیپ آیرملوزاده صمیمانه تسلیت میگویند .

آـ۷۸۷۷۰

جناب آقای سناتور محمد ذوالفقاری

مصیبت وارده را بجنابعالی و خانواده محترم تسلیت گفته خود را در غم شما شریک میدانم .

راه آهن اصفهان ـ اصغر سلطانی
آـ۷۸۹۰۲

دوست وهمکار عزیز سرکار سرهنگ‌جمشید آیرملوزاده

باکمال تاسف درگذشت اخوی گرامی‌تان را تسلیت گفته خودمان را دراین اندوه بزرگ باشما شریک میدانیم.

بانک سپه ـ اداره معاملات رهنی سید جلال‌بحرینی‌پور نورالدین حق‌بین . کمال‌الدین رحیمی .
آـ۳۲۱٤۷

جناب آقای دکتر علی صادقی

مصیبت وارده را از صمیم قلب بشما و خانواده‌محترمتان و آقای محمود تدین تسلیت عرض نموده و خود را درغم شما شریک میدانیم .

آـ۷۸٤۹۰ کرج‌ـ محمودیان‌ـ حسن‌معینی

دوست و همکار عزیز جناب آقای دکتر بشیرزاد

مصیبت وارده را تسلیت عرض می‌نمایم .

آـ۷۸٤۸٤ رشت: دکتر فضل‌اله نویدی

سپاسگزاری

از تیمساران، فرماندهان و همکاران‌عزیز افسران نیروی دریائی شاهنشاهی و ژاندارمری و دوستان ارجمند و اهالی محترم شاهدوست ووطن‌پرست سیاهکل که در مراسم تشییع جنازه ومجلس ترحیم عزیزان از دست رفته‌ام (همسر.داماد فرزند) شرکت نموده و همچنین از زحمات پزشک عالیقدرجناب آقای منوچهر اسماعیلی که باتحمل مشقات زیاد موفق به‌نجات من از مرگ حتمی گردیدند صمیمانه سپاسگزاری نموده و چنانچه بعلت تالمات روحی توفیق تشکر حضوری حـاصل نگردید پوزش طلبیده توفیق همگان رااز‌خدای بزرگ‌آرزومندم

آـ۳۱۹۳۹ سیاوش بهنام دیلمی

از همه سروران. علمای اعلام دوستان و بستگان‌ارجمند که در سوک مادرمان با تشریف‌فرمائی خود در مراسم تشییع ختم‌ـ منزل و چه تلگرافی و یا کتبی یا آگهی ابراز عنایت فرموده‌اند وما را مورد لطف وعنایت قرار داده‌اند بی نهایت سپاسگزار بوده و بعلت تالمات روحی اگر در تقدیم پاسخ یا بازدید تاخیر یا قصور شود استدعای بخشش داریم .

آـ۳۲۰٦۵ فرنگیس. توران. جمشید امانی.

از سروران گرام بخصوص وکلاء محترم و قضات شریف دادگستری و دوستان و بستگانی که بخاطر درگذشت عزیز از دست رفته ما شادروان محمود کیهانی با تشریف‌فرمائی خود در مراسم ترحیم و یا بوسیله جراید، تلگراف ونامه ما رامورد لطف وعنایت خود قرار داده وموجب تسلای خاطر ماگردیده‌اند سپاسگزار بوده برای همگی سلامت وطول عمر آرزو داریم.

آـ۳۲۱۲۵ خانواده کیهانی و وابستگان

شماره ۱۳۷۱۶ ـ سال چهل‌وششم

اطلاعات

شنبه ـ شانزدهم بهمن ماه ۱۳۵۰
نوزدهم ذیحجه ۱۳۹۱ ـ پنجم فوریه ۱۹۷۲

ساعات شرعی

استخراج دکتر ریاضی کرمانی
اذان صبح ..... ساعت ۵ و ۲۹ دقیقه
طلوع آفتاب ..... ساعت ۷ و۱ دقیقه
ظهر شرعی ..... ساعت ۱۲ و ۱۹ دقیقه
اذان مغرب ..... ساعت ۵ و ۵۲ دقیقه

نحوه توزیع گوشت دگرگون میشود

گوشت بسته بندی‌شده به‌بازار عرضه میشود

★ کلیه‌تاسیسات کشتارگاه تهران‌بوزارت کشاورزی‌و منابع‌طبیعی تحویل‌میشود

★ کارکنان کشتارگاه تهران به سازمانهاو شرکت‌های وزارت کشاورزی منتقل میگردند

سیاوش ـ سیروس

تا چند هفته دیگر وزارت کشاورزی و مناطع طبیعی گوشت قطعه ، قطعه شده تهیه کرده و در بسته بندیهای مخصوص در فروشگاههای دولتی و شرکتهای تعاونی مصرف باقیمت ثابت‌دردسترس مردم قرار خواهد داد .

درجه‌بندی گوشت

با اجرای طرح جدید توزیع گوشت که در مرحله اول در تهران و سپس در شهرستانها بموقع اجرا درخواهد آمد ، گوشت در بسته های مختلف طبقه بندی خواهد شد و هریک از بسته‌ها دارای قیمت ثابت میباشد که حداقل قیمت‌ازنرخی که فعلا مصرف کنندگان می‌پردازند ارزانتر خواهد بود.

گوشت آبگوشتی و سایر درجات گوشت

گوشت ارزان قیمت عبارت از سر سینه و دنده است که برای طبخ آبگوشت مناسب میباشد . سایر بسته های گوشت از قسمتهای دیگر تهیه میشود که عبارتست ازقلوه‌گاه‌ـ راسته ـ ران‌ـ سر دست ـ گردن ـ گوشت « بیفتک» و هر یک از آن‌ها قیمتی جداگانه خواهد داشت .

قیمت ثابت

روی بسته‌هایی که در اختیار مصرف کننده قرار میگیرد وزن، نوع و قیمت آن (قیمتی که باید بدست مصرف کننده برسد) قید میشود و طبق همان نرخی که در روی بسته گوشت‌نوشته شده مصرف کننده‌آنرامیپردازد.

تحویل کشتارگاه تهران

همانطور که در خبر مربوط به تشکیل دامداریهای دولتی در شماره پنجشنبه روزنامه اطلاعات درج شد ، بموجب قانون ، تجدید تشکیلات و تعیین وظائف سازمانهای‌وزارت کشاورزی و منابع طبیعی تعیین قیمت گوشت بعهده وزارت کشاورزی‌میباشد وبرای انجام این منظور کشتار دام دراختیار این وزارتخانه قرار خواهد گرفت ؟ بدینترتیب خرید دام و کشتار وتوزیع آن کاملاتحت نظارت سازمان گوشت کشور وابسته بوزارت کشاورزی و منابع طبیعی انجام خواهد شد .

مذاکرات لازم جهت تحویل گرفتن کشتارگاه تهران بین وزارت کشاورزی ومنابع‌طبیعی و شهرداری تهران آغاز شده است و براساس مقررات ،بجز آن قسمت‌از تاسیسات‌کشتارگاه تهران که از محل اعتبارات برنامه های عمرانی بلاعوض پرداخت‌شده‌است، بقیه‌تاسیسات و ساختمان و ماشین های کشتارگاه تهران یا بصورت اجاره و یا خرید در اختیار وزارت کشاورزی و منابع طبیعی قرار میگیرد و چنانکه مذاکرات منجر به اجازه کردن محل کشتارگاه وتاسیسات‌شود، تاپنجسال بدون پرداخت‌اجاره در اختیار وزارت کشاورزی خواهد بود .

انتقال کارکنان کشتارگاه

وزارت کشاورزی و منابع طبیعی بمحض تحویل گرفتن کشتارگاه تهران ، کلیه‌کارکنان فعلی کشتارگاه‌رابا‌سوابق‌خدمتی آنان به سازمانها و شرکتهای مربوط بخود منتقل مینماید .

بعلت‌آنکه سردخانه کشتارگاه تهران کماکان در اختیار و مالکیت تهران باقی خواهد ماند ، کارکنان این قسمت و سایر قسمتها مانند گذشته ، کارمند شهرداری محسوب خواهند شد .

آریامهر امروز قبل از شروع درس در کلیه مدارس کشور مراسم دعا و نیایش برگزارشد.

دبیران علوم اجتماعی و مدیران مدارس درباره عظمت تفضل و عنایات خداوندی در حفظ جان شاهنشاه آریامهر از گزند بدخواهان و اهریمنان به‌اهمیت‌جهانی خدمات‌پرارزش معظم‌له بیاناتی ایراد کردند .

۱۳ تن استاد دانشگاه تهران منشور استادی ممتاز گرفتند

به دکتر فرهاد پس از مرگ منشور داده شد

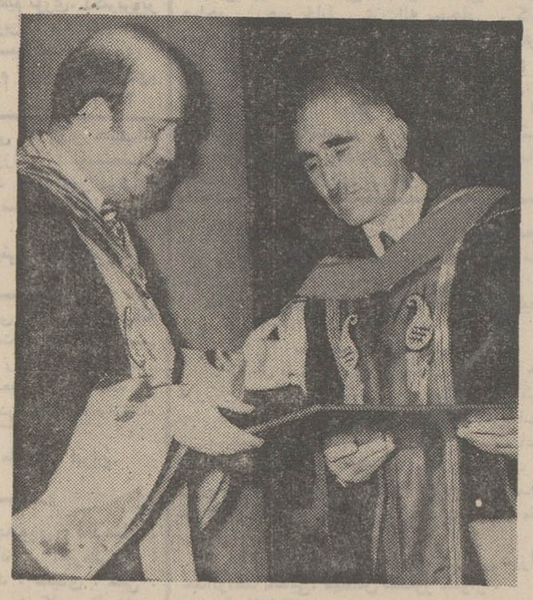

دکتر نهاوندی‌رئیس دانشگاه‌تهران منشور استادی ممتازرا به آقای‌دکتر مهدی آذر میدهد.

بعد از ظهر دیروز مراسم اعطای منشور استادی سیزده تن از استادان ممتاز دانشگاه‌تهران طی مراسمی‌در تالارفردوسی دانشکده ادبیات برگزار شد.

دراین مراسم روسای مجلسین ، وزیر علوم و آموزش عالی ،رئیس هیئت مدیره و مدیر عامل شرکت ملی نفت ، روسای‌دانشگاه تهران چندتن از وزراء و شخصیتهای مملکتی و مقامات دانشگاهی استادان و دانشجویان حضور داشتند.

دراین مراسم‌دکترنهاوندی رئیس دانشگاه تهران از خدمات دقیقت استاتید ممتاز دانشگاه تهران قدردانی کرد و سپس روسای دانشکده‌های پزشکی ، ادبیات ، علوم و الهیات شرح حال‌استادان ممتاز را قرائت کردندو ازخدمات آنان تجلیل نمودند و منشور استادی ممتاز نیز وسیله رئیس دانشگاه اهدا شد.

دیروز هنگامیکه متن منشور مرحوم دکتر احمد فرهاد رئیس دانشگاه تهران و استاد دانشکده پزشکی قرائت میشد دکتر آرین رئیس دانشکده پزشکی با حالت تاثر از خدمات شادروان فرهاد یادکرد. و این‌فرمان به دخترسوم مرحوم دکتر فرهاد خانم لیلی فرهاد (سردارافخمی) که مهندس آرشیتیک) میباشد داده شد.

استادان ممتاز

دیروز به دکتر جهانشاه صالح، دکتر عیسی صدیق ، دکتر مهدی آذر دکتر صادق پیروز عزیزی ، دکتر محمد علی ملکی ، پرفسور شمس ، دکتر سعید مالک ، دکتر عبداله شیبانی ، دکتر محمود حسابی ، پروفسور تقی فاطمی ، وزیری ، مینوی منشور استادی ممتاز اهداء شد.

وزیر آموزش و پرورش گفت :

سازمان اداری پیشاهنگی تغییر خواهد کرد

درپایان‌برنامه‌پنجم۷ میلیون دانش آموز خواهیم داشت

بعد از ظهر دیروز سمینارانقلاب آموزش‌واداری پیش آهنگی‌ایران در محل‌باشگاه معلمان ، کار خود را آغاز کرد . پس از نیایش بمناسبت پانزده بهمن ، خانم فرخ‌رو پارسای طی سخنانی در تجلیل ازپیش‌آهنگی و توسعه این امرمهم در دستگاههای آموزشی، اظهار داشت: در اینده نزدیکی سازمان اداری پیش آهنگی تغییر میکند ولی این تحولات به خاطر کسب عنوان در سطح بالاترنیست بلکه هدف‌اجرای‌اوامر ملوکانه در توسعه پیش‌آهنگی بخصوص در سطح مدارس میباشد.

خانم پارسای اضافه کرد:گاهی دیده میشود که مشاغل‌پیش‌آهنگی را باسایر پست های اداری دیگر مقایسه‌میکنند.به‌نظرمن این‌صحیح نیست چون‌ارزش‌کار پیش آهنگی چیزی نیست که با معیار های اداری‌سنجیده‌شودبلکه یکواحیت معنویست که‌ارزش روحانی دارد. درسازمان جدید پیش‌آهنگی نقش رهبری روسای مدارس، عمیق‌تر و مسئولیت آنان بیشتر شده است. اگر درمدارس مربی پیش آهنگی وجود نداشته‌باشد روساو معاونین آن مدرسه‌مسئول‌هم‌آهنگی در امر پیش‌آهنگی حوزه خواهند بود مدیران کل، روسای آموزش و پرورش حتی مدیران آموزشگاهها درامور پیش‌آهنگی نماینده وزیر آموزش وپرورش هستندومسئولیت آنان از این ببعد بسیار دقیق و سنگین میشود.

درآخر برنامه پنجم ما حداقل ۷میلیون دانش‌آموزخواهیم داشت باید به تعدادعشرآنها یعنی‌حداقل ۷۰۰ هزار نفر پیشاهنگ داشته باشیم.

پس از سخنان وزیر آموزش و پرورش، آقای دکتر بنائی رئیس سازمان ملی‌پیش‌آهنگی در تشریح کار سمینار انقلاب اموزش اداری پیش‌آهنگی‌ومسئولیت خطیریکایک شرکت کنندگان آن، به تفصیل بیاناتی ایراد کرد و پس از آن کارسمینار آغاز شد.

برنامه آینده سینما

دیاموند

عشق و سکس را آنچنانکه واقعاهست‌دراین فیلم‌خواهید دید

لیزا گاستونی
ژان سورل
الزامار تینلی
درفیلمی از
آلبرتولاتوادا

لامیکا

رنگی
باشرکت : فرانک ولف
گابریله فرزتی

مراسم نیایش ۱۵ بهمن

در سراسر کشور باشرکت طبقات مختلف انجام شد

بمناسبت سالروز پانزدهم بهمن و رفع خطرازوجود شاهنشاه‌آریامهر مراسم نیایش با حضور فرماندهان نیروهای مسلح شاهنشاهی، امراء و افسران ارشد ارتش‌شاهنشاهی، شهربانی و ژاندارمری‌کل‌کشور در باشگاه افسران برگزار شد .

عکس ارتشبد ازهاری رئیس ستاد بزرگ ارتشتاران را هنگام‌سخنرانی نشان میدهد . ارتشبد مین‌باشیان فرمانده نیروی زمینی‌و دریابد رسائی فرمانده نیروی دریائی‌شاهنشاهی‌درعکس‌دیده‌میشوند

★ ارتشبد ازهاری : بزرگ ـ ترین موهبتی که خداوند به مردم این‌سرزمین اعطاء فرموده، آئین‌جاویدپرفروغ شاهنشاهی است

بمناسبت سالروز پانزدهم‌بهمن ورفع خطر از وجود شاهنشاه آریامهر پیروز و دیروز مراسم نیایش و شکرگزاری در تهران وسراسر کشور برپابود که طی آن مردم برای سلامت‌شاهنشاه دعا کردند .

در کاخ شهربی

بمناسبت تصادف روز پانزدهم بهمن باعید سعید غدیر از ساعت ۱۶ تا ۱۸دیروز طبق معمول همه ساله مجلس جشن ودعاو نیایش در کاخ شهربی دربار شاهنشاهی برگزار شد .

دراین مجلس جمعی از نمایندگان سنا و مجلس‌شورای ملی وگروه کثیری از طبقات مختلف مردم و خدمتگذاران دربار شاهنشاهی حضورداشتند.

در باشگاه افسران

به‌همین‌مناسبت ساعت پانزده و ده دقیقه دیروز آئین نیایش و شکرگزاری در باشگاه افسران باحضور امراءوافسران وزارت جنگ ـستاد بزرگ ارتشتاران و نیروهای‌سه‌گانه‌ارتش‌شاهنشاهی (زمینی ـ هوائی ـ دریائی) ، سرای نظامی ، ژاندارمری ، شهربانی‌ونیروی‌پایداری پادگان مرکز برگزار گردید.

در این آئین ارتشبد غلامرضا ازهاری رئیس ستاد بزرگ ارتشتاران ضمن نطقی به‌تاریخ وفرهنگ درخشان ایران زمین اشاره کرد وگفت بزرگ ترین موهبتی که خداوند بزرگ بمردم‌این سرزمین یزدانی‌اعطاء فرموده ، آئین جاوید پر فروغ شاهنشاهی‌است . ارتشبدازهاری سپس‌به وقایع‌تاریخی ایران و راز بقاء این ملت اشاره کرد وگفت:

رویداد های پس از شهریور ۱۳۲۰ واقعه آذربایجان ، حادثه هوائی کوهرنگ ـ توطئه شوم ۱۵ بهمن ۱۳۲۷ دانشگاه‌تهران ودسائس بیگانه پرستان درسال های ۱۳۳۱ و ۱۳۳۲ حادثه کاخ مرمر که هر یک بنوبه خود سهمگین بود ، نشان دادچراغ پرفروغ شاهنشاهی ایران که نورالهی روشنگر آن‌است روز بروز درخشندگی‌بیشتری خواهد داشت.

یادآوری و تجسم حادثه شوم و هولناک ۱۵ بهمن ۱۳۲۷ وبی اثر ماندن آن بطور معجزه‌اسا نمونه‌ای از لطف بیکران خداوند بزرگ به ملت ایران‌ونشانه‌ایست که‌شاهنشاه بزرگ ما باخداوند دانا‌وعالم روحانی وارتباط معنوی داردو از عنایت بیکران الهی برخوردار‌بوده‌و همواره در کنف حمایت‌پروردگار است .

اکنون ماسربازان جان نثار شاهنشاه آریامهر ، دراین‌روز که‌یادآور ۱۵بهمن۱۳۴۷ است، گردآمده‌ایم تاخدای بزرگ را سپاس‌گوئیم ، که درچنین‌روزی ملت‌وکشور ایران را ، از لطف وعنایت‌همیشگی‌خویش‌برخوردار فرمود ، ووجود مقدس شاهنشاه را از یک خطر حتمی نجات بخشید ، تابا‌کوشش پیگیر‌برای مردم ایران امنیت ، آسایش‌و بهزیستی فراهم آورند ،انقلاب سفید سازنده شاه‌و مردم را پیافرینند ، وبا بسیج نیرو های فعال کشور در امور اجتماعی ، اقتصادی ، کشاورزی ، صنعتی، بهداشتی و فرهنگی ، تحولات عظیمی درسر‌تاسر مملکت به وجودآورند،لژیون خدمتگزاران بشر راباآرمان مقدس پیکار باجهل ، بیسوادی ، وبیماری سازمان بخشیده و تحسین و ستایش جهانیان رابرانگیزند ، وبابرگزاری جشن ۲۵۰۰ ساله شاهنشاهی‌ایران ، نام میمن ما را بیش از پیش در جهان‌بلند آوازه سازند ، وکشورایران را بسوی تمدنی بزرگ تروآینده‌ای درخشانتر رهنمون گردند.

سازمانهای دیگر

جامعه‌ورزشی ایران ، جمعیت شیرو خورشیدسرخ ، کارکنان بانک کشاورزی، کارکنان‌شرکت واحد ، پیشه‌وران تهران ، کارمندان موسسات دولتی ، احزاب ، زرتشتیان ،وزارت‌تعاون و امورروستا ها ،دخانیات، کانون پژوهش‌های علمی واجتماعی ، انجمن‌حمایت‌کودکان فرهنگیان و کارکنان کارخانه شیر پاستوریزه و همه مردم ایران درگوشه‌وکنار کشورعصرپریروز و دیروز درمراسم‌نیایش‌شرکت کردند.

در مدارس

بشکرانه سلامت شاهنشاه

لباس مخصوص خدمتگزاران بعهده دولت است

تهیه لباس خدمتگزارانی کهشغل آنان مستلزم‌داشتن‌لباس مخصوص میباشد، بعهده وزارتخانه‌ها و موسسات و شرکتهای‌دولتی است.

براساس‌دستورالعمل جدیدوزارت دارائی‌برای ذیحسابهای‌وزارتخانه ها و سازمانهای دولتی فقط به خدمتگزارانی لباس داده خواهد شد که درمشاغل مخصوص‌خدمت میکنند.

اداره کل نظارت بر اجرای بودجه اعلام کرد که چون تغییر گروه خدمتگزاران جزء ملازمه با تغییر شغل آنها دارد ، طبعالباس خدمتگزاری جزء به آنها تعلق نمیگیرد، ولی اگر در این تغییر گروه بمشاغلی منصوب شوند که اشتغال‌درآن مشاغل مستلزم‌داشتن لباس مخصوص است، از لباس مربوطبه شغل‌خود استفاده‌خواهند کرد.

دراین دستورالعمل‌قیدشده است لباس مخصوص خدمتگزاری به افرادی که بکارهای دفتری‌اشتغال دارند اعم از گروه یک و گروه دو تعلق نخواهد گرفت.

خدمتگزارانی که در گروه یک استخدامی دولتی قرار گرفته و مشمول دریافت لباس میشوند ، عبارتند از : باغبان ـ دربان ـ نگهبان ـ مامور آسانسور ـ پیشخدمت و امثال آنها .

ازصبح سه‌شنبه در

سینما ونک

اولین سینمای مبله و ممتاز ایران

یك اثر گستاخانه و جنجالی

این فیلم در ایران فقط یکبار در سینما ونک نمایش داده میشود و بعدا در سینمای دیگری نمایش داده نخواهد شد

کانزین دونوو

در فیلم

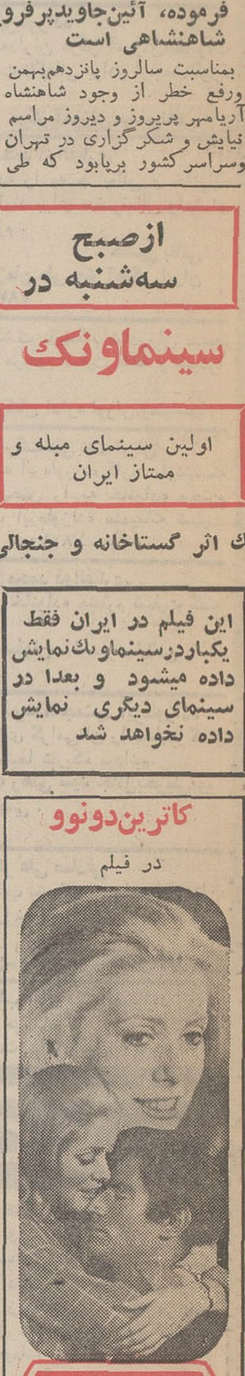

مانون

رنگی

با شرکت
الزامار تینلی ـ سامی فری
رابرت وبر ـ پل هوبشمید
ژان کلودبریالی

تماشای این فیلم برای اشخاص کمتر از۱۸سال ممنوع است

کارخانجات معظم 3M

ماشینهای فتوکپی مختلف برای مصرف‌کننده‌های مختلف عرضه میکند.

هرنوع مصرف کننده فتوکپی هستید به شرکت شبرنگ تلفن‌کنید تاماشین متناسب کار شما برای آزمایش بمدت کافی (بدون تعهد خرید) در اختیار شما قرار داده شود.

شرکت شبرنگ

تخت‌جمشید مقابل سفارت آمریکا

تلفن ۹-۸۲۸۰۴۵

مدل 051
مدل 157
مدل 45
مدل 251
مدل 254
مدل 271
مدل 609

مراسم روزپانزدهم بهمن و عیدغدیر در شرکت برق‌منطقه‌ای تهران

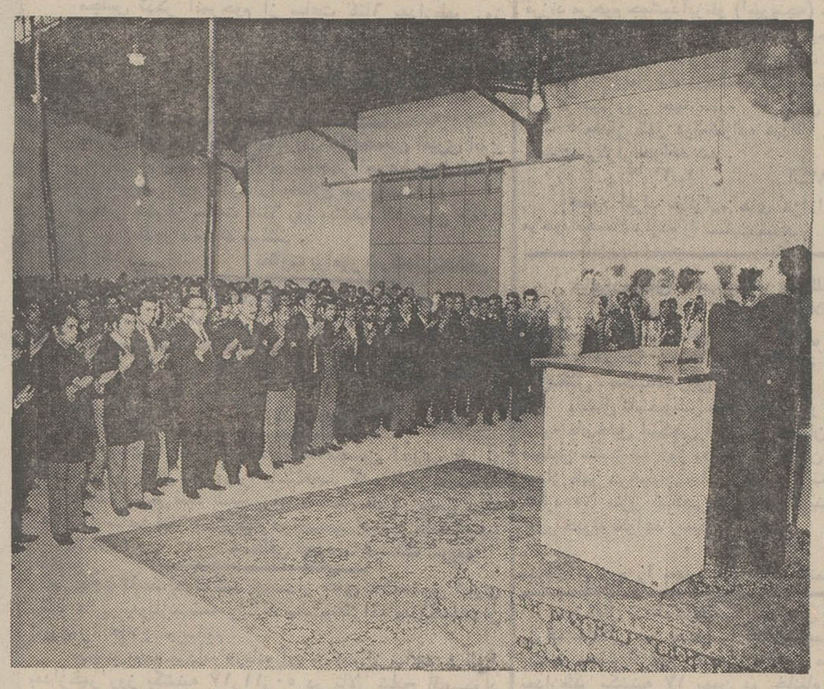

عکس مهندسان و کارکنان شرکت برق منطقه‌ای را درحال نیایش نشان میدهد .

روز پنجشنبه چهاردهم‌بهمن ماه مراسم نیایش پرسوری بمناسبت سالروز رفع خطر از وجود شاهنشاه آریامهر با شرکت گروه زیادی از کارکنان در محل شرکت برق منطقه‌ای تهران برگزار شد دراین‌مراسم آقای مهندس صالحی مدیرعامل شرکت برق منطقه‌ای تهران طی بیاناتی اظهار داشت :

همکاران عزیز روز پانزدهم بهمن در تاریخ ملت ایران یکی از روزهای فراموش نشدنی است . ۲۳ سال قبل در چنین روزی دشمنان ملت قصد جان رهبر عالیقدر ما را کردند ولی عنایت خداوند جان شاهنشاه آریامهر را از گزند این حادثه نجات داد .

و اکنون شاهدیم که وجود این رهبر منشاء چه خدمات و شهرتی برای ملت والای ما بوده است . با توجه به۲۵۰۰ سال تاریخ سیمای کشور ما در مدت سلطنت شاهنشاه آریامهر دگرگونی عظیمی یافته است وبا جرات میتوان بیان کرد که ترقیات این دوره در مقیاس‌ملی و جهانی بینظیر بوده است . ما کارکنان شرکت برق منطقه‌ای تهران که سربازان جانباز رهبر عالیقدر خود هستیم با سپاس بیکران بدرگاه الهی در اینجا گرد آمده‌ایم تا برای بقاء وجود شاهنشاه آریامهر نیایش کنیم و خواستار شویم تا معظم‌له را همواره در کنف حمایت خود مصون ومحفوظ بداردهمچنین تقارن عید غدیر خم را باین‌روز تاریخی بفال نیک میگیریم. آنرا عنایت خاص پروردگار به شاهنشاه آریامهر میدانیم .

آنگاه آقای افتخار زاده واعظ شهیر در مورد نزدیکی‌شاهنشاه آریامهر با بزرگان دین و الهام معظم‌له از ائمه اطهار سخنانی ایراد کرد و تقارن عید غدیرخم را با سالروز رفع‌خطر ازوجود شاهنشاه بشارتی نوین بخش خواند .

در پایان کلیه کارکنان دست دعا بدرگاه ایزد متعال بلند نمودند وبرای‌سلامتی شاهنشاه آریامهر و شهبانوی گرامی و والاحضرت رضاپهلوی‌ولایتعهد محبوب دعا کردند .

این مراسم با ابراز احساسات کارکنان‌شرکت‌نسبت به‌شاهنشاه آریامهر و خاندان سلطنت‌خاتمه یافت .

آ ـ ۷۸۷۰۶

حالادیگه..... هرچی‌بگی‌میارزه

بشکن!

حالادیگه..... هرچی‌بگی‌میارزه

بشکن!

مینو

شرکت سهامی خوراک‌وابسته بگروه‌صنعتی مینو

جهت مدیریت داخلی مراکز پخش خود در استانها بافرادی با مشخصات زیر احتیاج دارد .

۱ـ حداکثر سن ۳۰ سال
۲ـ حداقل تحصیلات دیپلم
۳ـ دارابودن برگ خاتمه خدمت یا معافی دائم غیر پزشکی
٤ـ داشتن تضمین یا ضامن معتبر و حسن شهرت
٥ـ سپردن تضمین کار در شهرستان مربوطه بمدت سه سال
٦ـ داشتن حداقل‌سه سال سابقه کار در حسابداری

کسانیکه سابقه مدیریت در حسابداری داشته باشند حق تقدم خواهند داشت .

داوطلبان پس از دیدن یکدوره تعلیماتی که بین ٦ تا ۹ ماه طول خواهد کشید (در مدت تعلیمات حقوق‌پرداخت خواهد شد) در شهرستان مورد نظر با حقوق مکفی‌بکار مشغول خواهند شد .

داوطلبان‌واجدشرایط میتوانند جهت انجام مصاحبه روزدوشنبه ۱۸ر۱۱ر۵۰ بین ساعت ۸ صبح تا ۲ بعد از ظهر به اداره مرکزی مینو واقع در کیلومتر ۱٤ جاده شمالی کرج مراجعه نمایند .

اسرار تازه‌وهیجان‌انگیزی از ماجراهای بدهی گوگوش

آیا «دینامیك» را برای‌خورد کردن گوگوش بمیدان آورده‌اند ؟

دهها رپرتاژ انحصاری از ورزش‌و سینما ـ مطالب اجتماعی ـ ماجرا های تازه‌از زندگی زندانیان عکس های رنگی فوق‌العاده از هنرپیشگان‌محبوب‌وستارگان‌روز

دوشنبه‌ها با «جوانان» باشید