اطلاعات

سال سی وششم ـ شماره ۱۰۶۷۰ تکشماره ۳ ریال

شنبه یازدهم آذرماه ۱۳۴۰

تولیاتی رهبر حزب کمونیست ایتالیا اعلام کرد:

احزاب کمونیست جهان باید مستقل شوند

رهبران بزرگترین احزاب کمونیست اروپای غربی بهم حمله کردند

تولیاتی گفت حرفهای رفیق موریس تورز برای من تعجب آور بود

درصفحه چهارم

کارمندان غیر رسمی ودولت

دیروز ، نخست‌وزیر در اجتماع کارمندان غیر رسمی‌دولت شرکت کرد و کارمندان درد دل خود را با ایشان درمیان نهادند .

کارمندان غیر رسمی که‌طبقه‌وسیعی از حقوق بگیران دولت را تشکیل میدهند و در وظیفه و مسئولیت تفاوتی با کارمندان رسمی ندارند ، مثل یك کارمند رسمی از حال و آینده خود ایمن نیستند ، زیرا دولت در شرایطی که قوانین اجازه استخدام رسمی نمیداده‌اند باین کارمندان احتیاج‌پیدا کرده و آنانرا بخدمت گماشته،نهایت وضع استخدامی آنها تابع مقررات استثنائی است و مقررات استثنائی به کارمند اطمینان و ثبات نمی‌بخشد.

کارمندان غیر رسمی همین را می‌خواهند که دولت آنها را ازوضع نامطمئن و بی‌ثبات و متزلزل فعلی خارج کند تا بتوانند با اطمینان خاطر بخدمت ادامه دهند .

خوشبختانه نخست‌وزیر ، که‌خود زندگانی اجتماعی را از کارمندی‌آغاز کرده و بهتر از هرکس باوضع‌عمومی وروحی کارمندان آشناست در جلسه دیشب حق بکارمندان غیر رسمی‌داد و اظهار داشت :

« من خود میدانم که‌وضع کارمندان غیر رسمی خوب نیست ، ماشین دولت بدوش همین کارمندان میگرددواینها حق دارند شاکی باشند ...»

بهمین ملاحظه نیز رئیس دولت‌وعده کرد ظرف امروز و فردابرای کارمندان غیر رسمی فکری بشود.

اصابت نظروتوجه آقای نخست‌وزیر در خصوص کارمندان غیر رسمی قابل ستایش است و ما که ، درگذشته باقتضای هر فرصتی حرف حساب کارمندان غیر رسمی را بگوش‌اولیای دولت رسانده‌ایم بسهم خود از وعده مساعد دولت باین دسته از کارمندان خوشوقتیم .

شك نیست که کارمند وقتی دلش قرص بود و از آتیه اطمینان داشت دستش برای انجام وظیفه نمیلرزد و مسئولیتی را که تعهد کرده با قاطعیت وعلاقمندی و ثبات‌رای‌بانجام میرساند و این همانست که دولت می‌خواهد .

دولت از کارمند ، کار فعالانه و آمیخته بخلوص نیت می‌خواهد و کارمند هم از دولت توجه و مراقبت و دلسوزی توقع دارد . وقتی این هردو تامین شد کار ها بصراط مستقیم پیش میرود .

دولت راضی ، کارمند راضی ومردم نیز راضی خواهند بود .

عصر پنجشنبه

شاهنشاه کارخانه لوله سازی را افتتاح کردند

سازمان آب به ۶۰کیلومتر لوله بتن مسلح ۲ متری برای انتقال آب از سد کرج به تصفیه خانه تهران احتیاج دارد

در جریان افتتاح کارخانه‌لوله سازی‌سازمان آب آقایان مهندس فریور وزیر صنایع وروحانی مدیر کل سازمان آب تهران توضیحاتی بعرض شاهنشاه میرسانند .

عصر روز پنجشنبه اعلیحضرت همایونی کارخانه لوله سازی‌سازمان آب‌تهران را افتتاح فرمودند در این مراسم‌عده‌ای از وزراء و مقامات عالی‌رتبه دولتی قبلادر محل کارخانه که در کن واقع‌است حضور بهم رسانیدند .

مقارن ساعت سه بعداز ظهرشاهنشاه بمحوطه کارخانه تشریف فرماشدند واز طرف کارگران ومهندسین‌ابراز احساسات شدیدی بعمل آمدپس از تشریف فرمائی‌شاهنشاه بمحل‌افتتاح آقای مهندس روحانی مدیر کل سازمان آب گزارش مبسوطی به عرض رساند

(متن گزارش‌و مشخصات کارخانه در صفحه ۱۱همین شماره چاپ‌شده است)

پس‌ازخاتمه گزارش‌مدیر کل‌سازمان آب شاهنشاه باقطع نوارسه‌رنك دستور آغاز کار ر اصادرفرمودند و بلافاصله تمام دستگاهها شروع‌بکار کردشاهنشاه تا مقارن‌چهار بعد از ظهر از کلیه دستگاههای کارخانه بدقت بازدید فرمودند وآقای‌مهندس روحانی توضیحات لازم را بعرض رسانید پس از مراجعت شاهنشاه آقایان مهندس روحانی و مهندس دیلمانی‌و مهندس‌ظهیری ومهندسین دیگر سازمان آب از مدعوین پذیرائی گرمی بعمل آوردندمراسم بازدید ساعت ۵بعداز ظهر خاتمه یافت .

متن کامل وتغییر یافته

لایحه استخدام کشوری

کلیه قوانین ومقررات‌استخدام‌کشوری‌باستثنای قانون استخدام قضات ودانشگاه ملغی میشود

* وزارتخانه‌ها و موسسات دولتی باید تا یك سال‌بر اساس طبقه بندی‌مشاغل گروه وحقوق مستخدمین خودرا تشخیص وابلاغ کنند
* اجرای لایحه جدید استخدام کشوری درحدود ۲ میلیاردبر بودجه‌پرسنلی دولت خواهد افزود
* مستخدمین غیر رسمی فعلی که بسن‌بازنشستگی رسیده‌اند، مشمول قانون خواهند شد و بازنشسته میگردند . تعیین تکلیف این‌گروه‌ازمستخدمین یکی از تغییرات بسیار مهم و اساسی لایحه جدیداست
* تمام امور استخدامی در سازمان تازه‌ای‌بنام‌سازمان خدمات کشوری متمرکز میگردد
* برای‌بازنشستگان درلایحه جدید ازنظر وضع حقوقی امتیاز های عمده‌ای در نظر گرفته شده‌است

خوانندگان محترم در شماره سه شنبه و پنجشنبه هفته‌گذشته،ازخلاصه کامل تغییراتی که بر اثر بررسی های کمیسیون لایحه استخدام‌کشوری در این‌لایحه به وجود آمده اطلاع یافتند .

لکن ما انتشار متن لایحه را که هنوز مورد بحث بودبموقع نمیدانستیم زیرا هنوز منتظر آخرین تغییرات و جرح‌و تعدیل هائی بودیم‌که میبایستی روز پنجشنبه ، در لایحه داده‌شود. واین اضافات ویا حتی کلمات سبب پدید آمدن تغییرات عمده ای‌در وضع

بقیه درصفحه بیست‌ویکم

نخست‌وزیر دراجتماع کارمندان‌غیررسمی گفت:

درباره کارمندان غیر رسمی تصمیم موقتی اتخاذ میشود

بدون دلیل نباید کارمندان را تغییر بدهند

* مامورین دولت دررضایت و عدم رضایت مردم‌تاثیر مستقیم دارند

درصفحه ۱۷

پرداخت وام رهنی بمردم از بیستم آذرماه شروع میشود

مراجعه مردم برای دادن تقاضا همچنان ادامه دارد

گزارش خبرنگارما حاکی است که هنوز هم مردم برای دادن‌تقاضای‌وام «قرض‌خانه» و«وام» تعمیروتکمیل ساختمان به‌شعب‌بانك رهنی‌درتهران وشهرستانها مراجعه میکنند و تقاضای مربوطه را پر میکنند آقای معماری رئیس اداره اعتبارات بانك رهنی در مورد میزان تقاضانامه ها

بقیه درصفحه بیست‌وسوم

هنگام افتتاح دوچاه عمیق در گرمسار نخست وزیر اظهارداشت:

به انجمنهای ده اختیارات قضائی داده میشود

مالکین خوب از کمکهای دولت برخوردارخواهندشد ولی مالکین بد نبایدتوقعی داشته باشند

درصفحه پنجم

بدستور رئیس دادرسی ارتش پرونده دکتربقائی بجریان افتاد:

دکتر بقائی بدادگاه تجدیدنظر احضارشد

* دکتر بقائی وکلای مدافع سابق خودرابدادگاه‌تجدید نظر معرفی کرد

امروز کسب اطلاع شد که بدستور تیمسار سرلشکرمرتضی‌خسروانی‌رئیس اداره دادرسی ارتش دادگاه تجدید نظر نظامی رسیدگی به پرونده های دکتر بقائی را از امروز شروع نمود .

گزارش خبرنگار ما حاکی است که ساعت نه صبح امروز آقای دکتر بقائی از طرف دادگاه تجدید نظرجهت تعیین وکلای مدافع خود به دادگاه احضار شد و در دفتر کارتیمسارسرتیپ مروستی رئیس دادگاه وکلای مدافع خود را تعیین و معرفی نمود .

گزارش خبرنگار ما میافزاید که آقای دکتر بقائی همان وکلای خودرا در دادگاه بدوی معرفی کرد وکلای مدافع دکتر بقائی عبارتند از آقایان سرلشکر گرزن ، سرهنك امین‌پور، سرهنك آزمین و سرگرد دیانوش.

دادگاه تجدید نظر بعداز پنج روز مهلت قانونی مطالعه پرونده توسط وکلای مدافع جلسه مقدماتی خود را تشکیل خواهد داد و تاریخ ، دادرسی را تعیین خواهد کرد .

دکتر بقائی در دادگاه بدوی به دوسال حبس محکوم گردیده است .

مشکل اضافه حقوق دانشگاه

* از اول دیماه دولت ۲۱ میلیون ریال اعتبار جدید برای پرداخت اضافات‌در اختیار انشگاه میگذارد
* در حالیکه طبق احکام صادره دانشگاه اضافات اساتید باید ازشهریورماه پرداخت شود

صبح امروز یك مقام مطلع دانشگاه بخبر نگار ماگفت : در تصویبنامه اخیر هیئت دولت مقرر شده مابه‌التفاوت‌ترمیم اضافه حقوق‌استادان و معلمان دانشگاه را از دیماه بپردازند ومطابق این تصویبنامه برای پرداخت اضافات مذکور ۱۱ میلیون ریال در اختیار دانشگاه و ده میلیون ریال در اختیار دانشکده پزشکی و بیمارستانهای تابعه آن قرار خواهد گرفت‌که‌جمعا ۲۱میلیون ریال‌میشود در صورتیکه در تصویبنامه قبلی قرار بود۴۶ میلیون ریال‌در اختیاردانشگاه و دانشکده پزشکی قرار دهند وضمنا اضافات مذکوراز شهریور ماه‌پرداخت گردد ومطابق قولی که آقای نخست وزیر دادند از طرف دانشگاه بدستور آقای دکترفرهاد رئیس دانشگاه‌احکام مابه التفاوت ترمیم حقوق استادان و معلمان دانشگاه صادر گردیده‌است.

وباتصویبنامه جدید مطابق احکام صادره چهار ماه‌اضافات مزبور ازبین میرودو وضع پرداخت آن معلوم نیست .

امروز در دانشگاه گفته میشد که ممکن است اضافه حقوق این چهار ماه از بودجه خود دانشگاه پرداخت گردد .

ژاندارمری تهران اعلام‌کرد:

۹۴ باند هروئین در تهران فعالیت میکنند

شرح درصفحه ۲۲

درشورای امنیت سازمان ملل

شوروی عضویت کویت راوتو کرد

نماینده شوروی گفت:انگلیس‌میخواهدکویت را بعنوان پایگاه‌نظامی‌درخاورمیانه حفظ کند

* نماینده انگلیس گفت : نیروهای انگلیسی‌درکویت جای خودرا به‌نیرو های ممالك غرب داده‌اند
* نماینده انگلیس تاکید کردکه کویت ازهر لحاظ کشور مستقلی است

درصفحه سوم

پنجمین گزارش نماینده اعزامی رادیو ایران ازدمشق

شکنجه هائی که در زندان های سوریه‌صورت میگرفت

* همسر مردی را آنقدر شلاق زدند تا ازشوهرش هرچه میخواستند اعتراف گرفتند
* یك دانشمندمعروف‌چگونه در برابر شکنجه‌های‌روحی و جسمی مقاومت‌کرد

شکنجه‌هائی که درزندانها و باز ـ داشتگاههای مخوف دمشق و حلب وحمص و حما ولاذقیه‌صورت‌میگرفت بردونوع بود یکی‌شکنجه های‌روحی ودیگری شکنجه های بدنی که هر یك از این دو نوع نیز به اقسام مختلفی تقسیم میشد که بقول یکی از مقامات سوریه عقل مامورین عذاب جهنم هم از درك چنین وسائل مهیبی عاجز است .

فجایع سراج

فیشربرونر افسرسابق‌اس. اس که شرح حالش درگزارش قبل داده‌شد متخصص‌شکنجه های بدنی بوداین شخص که بی رحمانه ترین شکنجه ها را در مورد آزاد یخواهان‌ومیهن پرستان سوریه انجام میداد یکماه قبل از انقلاب ملی سوریه به یکی‌از معاونین خود که تصور میکردمحرم راز اوست گفته بود من‌بااین‌قساوت وبی رحمی و باآنهمه سوابقی که‌در شکنجه‌ی انسانها دارم معذالك از فجایعی که عبدالحمیدالسراج‌معاون عبدالناصر وفرمانروای‌سوریه‌نسبت‌به هم میهنان بیگناه خود مرتکب می

بقیه درصفحه بیست‌وسوم

امروز وزیر راه ضمن یك مصاحبه‌بخبرنگارماگفت:

راه آهن ایران شاهراه بین‌المللی میشود

* درکنفرانس دهلی برای استفاده تدریجی‌ازلکوموتیو های دیزلی و الکتریکی کردن خطوط و مسائل‌فنی مذاکره شد
* ماشین آلات و برف‌روبها در گردنه‌ها مستقرمیشود

امروز خبرنگار ما باآقای‌مهندس جمال گنجی وزیر راه که روز گذشته از سفر هند و پاکستان‌باز گشته است مصاحبه کرد.

وزیر راه گفت دومین کنفرانس راه آهن های آسیائی در دهلی نو تشکیل یافته بود دراین کنفرانس مذاکرات‌مهمی از قبیل دیزلی کردن تدریجی لکوموتیوهای راه آهن‌هاو رفع مشکلات داخلی ویا الکتریکی کردن خطوط و طرز مصرف‌تراورس وسایر مسائل مهم فنی انجام شد وقرار است مفاد مذاکرات در راه آهن های کلیه‌ممالك شرکت کننده

بقیه درصفحه بیست‌وسوم

اسمیت و بیکر وارد تهران شدند

مقارن ساعت ۱۲ پریشب آقای اسمیت نایب رئیس بین المللی قسمت اروپا و خاور میانه شرکت (چیز بارو پوندز) امریکا بهمراهی آقای‌بیکر رئیس‌قسمت خاور میانه‌شرکت فوق‌با هواپیما واردتهران‌شدند.

نامبردگان که نماینده سومین شرکت تهیه کننده لوازم‌آرایش و بهداشتی در جهان می‌باشند در نظر دارند مدت سه روز در تهران توقف کنند .

سوپراستور میدان ۲۴ اسفند فروشگاه بهترین مواد غذائی

روغن نباتی جهان

نمایندگی قوچان برات علی رحیم زاده

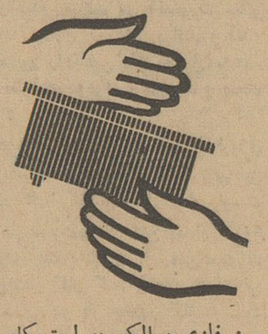

میز فلزی ریالکو در استحکام و زیبائی رقیب نداردنمایشگاه میدان کاخ تخت جمشید .

آ ـ ۲۹۳۸۴

پتوهای جهان

نمایشگاه وفروشگاه : بوذرجمهری غربی نزدیک گلوبندک

چای جهان

۲۵۳ ۱۵۱

۲ تومان به ۱۰۰ هزار تومان

جریان روز

نگاهی بشیراز درصحرای کوار

دکتر صالح چه گفت ؟

کارخانه قند پارس در چهل کیلومتری شیراز در ناحیه کوار ساخته شده .

روزی که مراسم افتتاح این کارخانه انجام می یافت ، جمع زیادی از شخصیت های فارس و روسای ادارات و محترمین شهر آنجا رفته بودند تا کارخانه جدیدالتاسیس را دیدن کنند و در مراسم افتتاح که بدست اعلیحضرت همایونی صورت میگرفت شرکت نمایند .

در محوطه ای که آفتاب مطبوعی به آنجا میتابید و صحرای کوار را درخشندگی داده بود همه جمع بودند و گرم صحبت ، از پشت سر کسی بازوی مرا فشار داد برگشتم قیافهٔ خندان دکتر جهانشاه صالح رادیدم ، بی آنکه احوالپرسی کند گفت : «نعمتان مجهولتان ، الصحت والامان » دو نعمت مجهولی است که کمتر کسی قدر آن میداند اول تندرستی و دوم امنیت ، گفتم منظور شما چیست ؟ گفت این صحرا را می بینید که سرتاسر آن را چغندر کاشته اند و کامیونها برداشت محصول مشغولند ، این جایکی از مراکز کشت خشخاش بود ، صحرای کوار همچنین دشت وسیع مرودشت یك پارچه سفید از گل های خشخاش بود ، چند سال پیش من و نماینده سازمان بهداشت جهانی با هواپیما چندبار این مناطق رادیدن کرده ایم ، آن روز تمام این نواحی زیرکشت خشخاش بود و حالا می بینید از خشخاش تلخ خبری نیست و همه جا تبدیل به چغندر شیرین قند شده ، این قدم بزرگی است که برای تامین سلامتی مردم برداشته شد و نتیجه بخش گردید ، ولی میدانید که اگر امنیت در فارس مستقر نشده بود این کارخداپسند صورت نمیگرفت و آیا میدانید که دراین دشت ها کسی جرئت عبور نداشت و مردم از ناامنی این حدود در عذاب بودند .

بعد دکتر صالح کوههای اطراف و گردنه ها را بمن نشان داد و گفت تا چند سال پیش تمام این گردنه ها دزدگاه و مامن تیراندازان بود و کسی جرئت نداشت از این جاده ای که ما امروز بسهولت از آن گذشتیم بگذرد ، بنابراین مردم فارس باید قدر این دو نعمت را بدانند و بخاطر بیاورند که با چه سم مهلکی روبرو بودند و تریاك چگونه در تارو پود مردم رخنه میکرد و کودکان را از طفولیت بااین سم آشنامیساختند وبرای خواب و دادن کیف به بچه این سم را به آنها میخوراندند .

بدکتر صالح گفتم مردم ایران ارزش مبارزهٔ شما را برای ریشه کن ساختن تریاك فراموش نمیکنند ولی افسوس که این مبارزه از لحاظ استعمال تریاك پی گیرنشده و هنوز هم در گوشه و کنار مرزها ورود تریاك قاچاق از خارج و فروش آن رواج دارد بعلاوه در نظر بیاورید که بیماری خانمانسوز هروئین در رك وریشه جوانان معصوم مارسوخ پیدا میکند . آهی ازدل کشید و گفت گناه از دولت و مسئولین امور است که باید مبارزهٔ شدیدی تا اعدام پیش گیرند و این سموم مهلك را از میان مردم براندازند .

از دکتر صالح پرسیدم چه شد که شما باین مسافرت آمدید گفت من یکی از پنج نفر هیئت مشاور کارهای بنیاد پهلوی هستم ، مسائل بهداشتی بنیاد را من زیر نظر و مطالعه دارم . آقای دکتر ضیائی وزیر سابق صنایع امور صنعتی بنیاد و آقای دکتر عمید رئیس دانشکده حقوق امور حقوقی و آقای دکتر باهری امور فرهنگی و سرکار خانم فریده دیبا مادر علیاحضرت ملکه فرح که فقط ایشان در این مسافرت نیستند امور خیریه بنیاد پهلوی را نظارت و بررسی میکنند ما از جانب اعلیحضرت همایونی واقف املاك و دارائی بنیاد پهلوی انتخاب شده ایم که وظایف انسانی خود را انجام دهیم و آرزومندیم ازاین راه بتوانیم خدمات پسندیده ای بامور بهداشتی و خیریه و فرهنگی مردم در نقاط مختلف کشور بنمائیم ، طرح های مفیدی اکنون مورد مطالعه میباشد که باید از درآمد سالیانه موقوفات پهلوی بمرحله اجرا گذارده شود ، حضورمادر این مراسم بواسطه آنست که در حدود سی درصد سهام کارخانه قند پارس متعلق به بنیاد پهلوی میباشد و هفتاد در صد سهام را مردم دارند بدین سبب ماذی علاقه بدرآمد و امور مربوط به کارخانه هستیم .

***

ساعتی بعد اعلیحضرت آمدند و مراسم افتتاح کارخانه قند پارس در صحرای کوار انجام پذیرفت ، در بازگشت بشیراز دشت های وسیعی را پشت سر میگذاشتیم روستائیان در مزارع مشغول کشت و کار چغندر بودند و گفته های دکتر صالح را بخاطر می آوردم که ساکنین این مناطق از ناامنی با چه مصائبی روبرو بودند و حالا چگونه باعشق و علاقه بزراعت مشغول شده و میدانند که هرقدر محصول بدست آورند خریدارش با کامیون ها آماده تحویل گرفتن است .

دشت کوار از حیث آب غنی است با حفر چند متر ، آب از زمین میجوشد بهمین جهت دراین دشت وسیع ۴۲۰ چاه کم عمق حفر شده که بااصول قدیم ، نصب چرخهای چوبی بوسیله گاو آب میکشند و زمین های خودرا آبیاری میکنند .

طرحی که برای تامین آب این مناطق ، مورد مطالعه میباشد ، ایجاد مرکزی است برای تولید برق بوسیله گاز گچساران که باین ناحیه نیز لوله کشی خواهد شد ، اگر این فکر عملی شود صحرای کوار یك پارچه سبز و خرم میگردد و مردمش سعادتمند و در رفاه قرار میگیرند .

امسال زارعین کوار توانسته بودند ۲۰ هزار تن چغندر تحویل کارخانه قند پارس دهند این مقدار هرگز تکافوی چرخهای عظیم کارخانه ای که قدرت آن دارد روزی هزار تن چغندر را در خود بگیرد و از شیرهٔ آن قند و شکر بیرون دهد ندارد ، لکن اولیای کارخانه بخصوص آقای محمد نجم آبادی رئیس کارخانه قند پارس که باعلاقه فراوانی امور این موسسه را زیر نظر گرفته امیدوار بود سال آینده دو برابر و بلکه بیشتر چغندر کاشته شود وهر سال نیز اضافه گردد ، حتی گفته میشد امکاناتی وجود دارد که سالی دوبار محصول چغندر بدست آید و چنین استعدادی درنواحی فارس وجود دارد .

اگر این توفیق حاصل شود کارخانجات قند فارس که هرسال صد روز موقع برداشت محصول چغندر بکار میافتد در آنصورت سالی دو صدروز ماشین های کارخانجات قند سازی بگردش میافتد و قندو شکر بیشتری که ممکن است مصرف کشور را تامین نماید تحویل میدهد. اکنون فارس دارای سه کارخانه قند بظرفیت دوهزار و سیصد و پنجاه تن چغندر درروز میباشد از اینقرار :

کارخانه قند مرودشت روزی هزار تن ، کارخانه قند فسا روزی سیصد و پنجاه تن و کارخانه ای که امروز از آن صحبت کردیم نیز ظرفیت روزی هزار تن محصول چغندر دارد که امسال فقط بیست هزار تن محصول بدست آمده بود و بهره برداری از این مقدار شروع گردید ولی اگر کارخانه مزبور که برای یك برداشت از زمین میتواند سالی صد روز فصل بدست آمدن چغندر کار کند و صد هزار تن احتیاج دارد موجباتی فراهم شود که سالی دو بار چغندر کاشته شود این کارخانه به تنهائی دویست هزار تن برای دو صد روز نیازمندی خواهد داشت و اگر این موفقیت بدست آید که این امیدواری بواسطه رسیدن گاز گچساران و تاسیس کارخانه کود شیمیائی وجود دارد دشت کوار و ساکنین آن از نعمت زندگی مرفه بهره مند خواهند شد و کارخانه قند پارس و دیگر کارخانجات فارس چند برابر امروز محصول خواهند داشت .

دربازگشت از کوار یکی از محترمین فارس بمن گفت اگر فارس با برنامه های منظم امروز پیش برود و سطح کشت این منطقه بالا برود و دو سه کارخانه دیگر بر آنچه داریم اضافه شود که صنعت و کشاورزی باهم جلو برود یقین داشته باشید مسئله تخته قاپو شدن ایلات و عشایر خود بخود حل میگردد زیرا عشایر نیازمند زندگی و رفاهیت و بدست آوردن کار هستند و هم اکنون عده بسیاری در کارخانجات مشغول شده اند اگر این رویه ادامه پیدا کند چادر نشینی ایلات پایان می پذیرد و همه شهر نشین خواهند شد .

ساعات کار فروشگاه جنرال مد

صبحها ۸٫۳۰ تا ۱۲٫۳۰ عصرها ۳٫۳۰ تا ۸

جمعه ها :

از ساعت ۹ صبح تایك بعدازظهر

جنرال مد ـ کوچه برلن

آقای دکتر اصانلو

ازمسافرت اروپا مراجعت نموده اند و مطب همه روزه ازساعت ۵ الی ۷ بعدازظهر دائر میباشد. آ ـ ۲۱۶۷۳

بیماریهای آمیزشی ـ مجاری ادرار ـ سستی و ناتوانی مردان خیابان صفیعلیشاه دکتر یحیی صدری.

دکتر یحیی شهردار متخصص جهاز هضم

از بیماران محترم متمنی است که برای مراجعه بمطب ۲۴ ساعت قبل طرف صبح توسط تلفن ۳۷۰۳۵ وقت بگیرند.

خیابان باغ سپهسالار شماره ۱۵۴

کلاسهای انگلیسی

انجمن ایران و امریکا

دوره دوم کلاسهای انگلیسی نیمه فشرده از روز شنبه ۱۸ آذرماه شروع خواهد شد . دانشجویانیکه بخواهند دراین کلاسها شرکت کنند میتوانند هرروز بین ساعات ۸ تا ۱۲ و ۲ تا ۴ بعدازظهر نام نویسی نمایند.

دوره این کلاسها روزانه ۲ ساعت وهفته ای ۵ روز خواهد بود.

آ ـ ۲۹۲۶۴ ۱ـ۲

درمان قطعی سوزاك تازه وکهنه

و تقویت قوای تناسلی دکتر جناب زاده دارای گواهینامه از دانشکده طب فرانسه . صبح . عصر خیابان منوچهری مقابل کوچه ژاندارك آ ـ ۲۸۷۸۲ ۱ـ۲۰

پروفسور حمیدنجات

عضو دائم هیئت متخصص امراض ریه و قلب امریکا رئیس و جراح بیمارستان اسانشن مرکز نیروی هوائی امریکا تلفن ۷۲۷۶۵ شاهرضا کوچه مقابل بیمارستان زنان . آ ـ ۲۹۴۰۰

کلاسهای ماشین نویسی مخصوص بانوان

درکلاس های ماشین نویسی انجمن دوشیزگان وبانوان درکوتاه ـ ترین مدت بااین فن پرارزش آشنا میشوید. کلاسها مخصوص خانمها است ماشین نویسی فارسی ولاتین زیرنظر استادفن تدریس میشود.

نامنویسی همه روزه صبحها از ۹ تا ۱۳ وعصرها از ۴ تا ۷ بعدازظهر درانجمن دوشیزگان وبانوان ـ خیابان ثریا بین ویلا وفیشر آباد ـ تلفن های: ۶۷۴۴۱ و ۶۱۱۶۴۰ (۱)

دکتر معانی

امراض مقاربتی مجاری ادرار معالجه سوزاك تازه و کهنه ـ ورم پروستات و سستی وناتوانی ـ ضیق مجرا امراض زنانه خیابان فردوسی مقابل بانك ملی مرکز . ۱ـ۱۰ آ ـ ۲۱۰۳

تصحیح و توضیح

در آگهی ترحیم مرحومه بی بی گوهر شاد لاجوردی که روز پنجشنبه چاپ شده متاسفانه اسامی آقایان دکتر جهانگیر پیر مرادی و مهندس حسن مالکی و مهندس علاءالدین قزوینیان از قلم افتاده که بدینوسیله توضیح داده میشود . آ ـ ۲۱۶۰۱ ۱ـ۲

باستحضار عموم دوستان گرامی واهالی محترم فارس وخوزستان میرساند که **آقای حاج سید محمد صالح صالحی** فرزند حضرت آیت‌اله مرحوم حاجی آقاحسین طباطبائی از خویشان نزدیك اینجانبان بوده در بهبهان برحمت ایزدی پیوسته است و روزیکشنبه دوازدهم آذر از ساعت سه تا پنج بعدازظهر درمسجد مجد مجلس ختم آنمرحوم برقرار است مجلس ختم زنانه نیز درهمان روز و ساعت درمنزل شماره ۷۴ خیابان تخت‌جمشید غرب میدان کاخ منعقدمیباشد

سلطانعلی سلطانی ـ سیداسدالله موسوی ـ اشرف احمدی معین‌زاده موسوی ـ مهندس موسوی ـ مهندس سلطانی ـ دکتر صدرالدین موسوی ـ نصرالدین موسوی وکیل دادگستری دکتر بهاءالدین موسوی

کل من علیهافان

فوت مرحوم مغفور **سرکار اعزآقای اسمعیل وزیری** زنجانی طاب ثراه که از خاندان محترم زنجان می باشند به اطلاع دوستان و آشنایان آنمرحوم میرساند مجلس ترحیم روز دوشنبه ۱۳آذر از ساعت ده صبح تا دوازده در مسجد مجد منعقد است. **الاحقر سلطان‌العلماء زنجانی**

بانهایت تاسف درگذشت شادروان **سرگرد اسمعیل وزیری** را باستحضار آقایان دوستان و آشنایان میرساند مجلس ختم مردانه ازساعت ۱۰ الی ۱۲ صبح روز دوشنبه ۱۳ آذرماه در مسجد مجد و مجلس ختم زنانه ازساعت ۳ الی ۵ بعد از ظهر روز یکشنبه ۱۲ آذر ماه در منزل آقای سرهنك اصانلو واقع در خیابان سعدی جنوبی کوچه بهرامی شماره ۲۰ منعقد خواهد بود .

خانواده های انتظام وزیری ـ وزیری ـ اصانلو ـ مجد ضیائی ـ ذوالفقاری ـ ضیائی ـ مجتهدی ـ غفاری ـ دولتشاهی کلانتری ـ احتشامی ـ سپهروردی ـ گرامی ـ معینی ـ مغازهٔ پرنده ـ کاویانی آ ـ ۲۱۶۰۹

بخانواده محترم آنمرحوم بویژه بازماندگان مصیبت وارده را تسلیت می دهیم .

بانهایت تاسف درگذشت خانم **رقیه کریمی گرانسایه** را باطلاع بستگان و آشنایان می رساند مجلس ختم آنمرحومه از ساعت ۳ الی ۵ بعداز ظهر یکشنبه ۱۲ر۹ر۴۰ در مسجدحاج حسن واقع در خیابان بوعلی (ارامنه) و مجلس ختم زنانه در همانروزو ساعت در منزل شخصی واقع در خیابان فرهنگ کوی عباسی بن بست هنریار منعقد می باشد .

احمد جلیلی ـ بتول کریمی ـ احمد کریمی ـ علی کریمی ـ حسن کریمی ـ خانواده های ایمانی خوشخو ـ خانواده حاج سید محمد لاجوردی ـ خانواده محمد تقی فرید ـ خانواده های دلشاد ـ حاج عباس تهرانچی ـ خانواده های دوستدار ـ سید محمود اعتماد آ ـ ۲۱۶۰۳

بعموم بازماندگان آنمرحومه مصیبت وارده راتسلیت میدهیم

خانواده های عزادار در غم فقدان شادروان **عزت‌السادات مکی نژاد** باطلاع بستگان ـ دوستان و آشنایان میرسانند مراسم شب هفت فوت آنمرحومه ازساعت ۳ تا ۵ بعد از ظهر فردا در امامزاده عبدالله آرامگاه بدر برگذار می گردد ضمنا وسیله ایاب و ذهاب ذوات محترمی که برای شادی روح آن سعیده درگذشته شرکت می فرمایند در خیابان دلگشا مقابل کوچه محرر آماده می باشد .

سپاسگزاری

خانواده های **معیرالممالك ـ افخمی ـ علوی مقدم ـ اعتماد مقدم ـ ابراهیمی ـ ذوالفقاری ـ شهردار ـ جهانبانی ـ جهانسوزی ـ درود** از ذوات محترمی که در مراسم تشییع و تدفین و مجلس ترحیم و هفته مرحومه مغفوره بانو گوهرشاد مقدم (مهرالدوله) اظهار مهر و همدردی فرموده اند نهایت سپاسگزار و چنانچه بر اثر تالمات روحی در شرفیابی و عرض تشکر حضوری تاخیر شود معذور خواهند داشت .

از سروران محترم و دوستان معظم که به مناسبت درگذشت مرحوم علی اکبر جلیلی در مراسم تشییع جنازه و مجلس ترحیم و هفته آنمرحوم شرکت نموده ابراز همدردی فرموده اند بی نهایت متشکر و بدین وسیله سپاسگزاری مینماید

خانواده های جلیلی ـ دادگر ـ خلیقی ـ امیر اصلانی ـ معصومی ـ حقیریان ـ مجتبوی

تشکر

از سروران گرامی و اقوام ودوستان و آشنایان محترم که بمناسبت درگذشت مرحومه **قمرالسلطان ارفعی** درمراسم تشییع جنازه ومجالس ترحیم و هفته شرکت و ابراز همدردی ومرحمت فرموده اند سپاسگزاری نموده و چنانچه حضورا برای عرض تشکر تاخیری رخ دهد پوزش می طلبیم .

عبدالرحیم ارفع ـ سرتیپ بازنشسته جلیل ارفعی

چون دوشنبه ۱۳ آذرماه مصادف با چهلمین شب وفات شادروان بانو گوهرملك افشار است و هزینه آن مراسم به بنگاههای خیریه تقدیم گردیده لذا با عرض تشکراز ذوات محترم ومحترمه متمنی است رنج سفررا بر خود هموار نفرمایند .

فرنگیس افشار قاسملو ـ تاج ماه شریف امامی ـ آذرصفائی پرویز یارافشار آ ـ ۲۹۴۵۴

خانواده های تاجیك ـ محمدی ـ وفائی ـ رفتاری ـ عراقی

بانهایت تاسف وتاثر فوت مرحوم **مرتضی تاجیك** بزرك خاندان تاجیك را باطلاع کلیه دوستان و آشنایان آنمرحوم می رساند مجلس ختم آنمرحوم روز یکشنبه ۱۲ر۹ر۴۰ از ساعت ۲ الی ۵ بعد از ظهر در مسجد پاچنار واقع در خیابان خیام منعقد و مجلس ختم زنانه در همانروز در منزل شخصی آنمرحوم واقع در خیابان مولوی انتهای خیابان بیمارستان حمایت مادران برپاست . آ ـ ۲۹۴۲۲

بعموم بازماندگان آنمرحوم مصیبت وارده راتسلیت میدهیم

باطلاع دوستان و آشنایان و اقوام می رساند روز یکشنبه ۱۲ آذرماه ۴۰ مصادف با چهلم درگذشت شادروان بانو **خدیجه میرعمادی** مادر عزیزمان می باشد که هزینه تشریفات آن صرف امور خیریه خواهد شد . **خانواده میرعمادی**

هوالباقی

خانواده صادقی درگذشت جانگداز جوان ناکام **عزیز صادقی** را در امریکا باطلاع اقوام و دوستان و همشهری های ارجمند می رساند مجلس ختم مردانه روز دوشنبه ۱۳آذ از ساعت سه تا پنج بعد از ظهر در مسجد مجد و ختم زنانه همان روز و ساعت در منزل آنمرحوم واقع در خیابان شاهرضا ـ خیابان وصال شیرازی کوچه آذین شماره ۱۵ منعقد است .

حاجی آقا صادقی ـ ابراهیم صادقی ـ علی اکبر صادقی ـ ناصر صادقی ـ حمید صادقی ـ محسن صادقی ـ مهدی صادقی ـ عبدالکریم شیوائی ـ سیروس شیوائی ـ مهدی رضا زاده ـ علی دشتی خرمائی ـ محمد باقر حمیدی ـ سرتیپ فریدون فرخ نیا ـ حسن اخوی ـ غلامحسین پارسی ـ عزیز پارسی ـ عزیزالله پارسی ـ مهندس مهدی پارسی ـ انور حمیدی ـ اسماعیل نورزاده بوشهری ـ غلامرضا نورزاده ـ حاج عبدالعلی نصیرپور ـ شریف زاده بوشهری ـ عبدالرسول ایرانی آ ـ ۲۱۶۴۵ ۱ـ۲

بخانواده محترم آنمرحوم بویژه بازماندگان مصیبت وارده را تسلیت می دهیم .

خانواده های ـ حرفت‌پویان ـ بی آزار ـ مقامی ـ فراهانی سلطانی ـ اسبقی ـ شقاقی نژاد ـ پور احمدی ـ فرزین ـ مافی اردلان

بانهایت تاثر درگذشت **مرحومه خدیجه مافی** همسر آقای محمود حرفت‌پویان‌را باطلاع اقوام و آشنایان میرسانند. مجلس ختم مردانه یکشنبه دوازدهم آذراز ساعت ۹ تا ۱۱ صبح در مسجد فخرالدوله واقع در دروازه شمیران و ختم زنانه همان روز از ساعت ۳ تا ۵ در منزل شخصی واقع درپامنار کوچه قائم مقام کاشی ۱۰ برگزار می شود .

کارکنان دبیرستان طاهری اسلامی

باکمال تاسف فوت مرحومه **آقای شمس‌الواعظین کاشانی** فرزند مرحوم آقای ملاعلی واعظرا بهمکار ارجمند خود آقای علیمحمد شمس تسلیت عرض نموده و برای شادی روح آنمرحوم مجلس ختمی در روز یکشنبه بیست و چهارم شهرجمادی‌الثانی (۱۲ـ۹ـ۴۰) ازساعت سه الی ۵ بعد از ظهر در مسجدغفوری واقع در خیابان نواب چهارراه سالار منعقد است از عموم طبقات مخصوصا از آقایان علماء ووعاظ تمنا می شود در این مجلس شرکت نموده وروح آنمرحوم را شاد نمایند .

سرپرست موسسه فرهنگی طاهری (اسلامی) ابوالقاسم وجیه اللهی آ ـ ۲۱۶۵۳

بعموم بازماندگان آنمرحوم مصیبت وارده را تسلیت میدهیم

باکمال تاسف فوت ناگهانی **مرحوم احمد نوائی** را که از فرهنگیان صدیق وبازنشسته وزارت فرهنك بودند باطلاع عموم فرهنگیان می رساند مجلس ختم آن فقید از ساعت ۳ الی ۵ بعد از ظهر روز یکشنبه ۱۲ر۹ر۴۰ در مسجد فخرالدوله منعقد می باشد . **وزارت فرهنك**

خانواده های نوائی ـ جلالی ـ پورمسعود ـ نوائی فرد ـ علی آبادی ـ مجتبائی ـ مجللی ـ بهزادی ـ منشی‌زاده ـ امیری میر امیری ـ مرعشی ـ اشتری ـ اشرفی ـ خواجه نوری ـ پورهاشمی ـ مهین پی

با کمال تاسف و تاثر فوت ناگهانی **احمد نوائی** صاحب منصب بازنشسته فرهنك‌را باطلاع دوستان و آشنایان و خویشاوندان می رساند مجلس ختم مردانه آنمرحوم روز یکشنبه ۱۲ر۹ر۴۰ ازساعت ۳ الی ۵ بعد از ظهر در مسجد فخرالدوله منعقد خواهد بود .

بعموم فرهنگیان بویژه بازماندگان آنمرحوم مصیبت وارده را تسلیت میدهیم.

مراسم شب هفت درگذشت **بانو بی بی گوهرشاد لاجوردی** بعد از ظهر روز یکشنبه دوازدهم آذرماه در آرامگاه آنمرحومه واقع در صحن مطهر حضرت معصومه علیها سلام برگزار می گردد . **خاندان لاجوردی**

وزارت بازرگانی بانهایت تاسف فوت شادروان **محمود دوراندیش** کارمند بازنشسته اداره کل گمرك را باطلاع می رساند ونظر باینکه بنابروصیت آنمرحوم هزینه ختم به بنگاه های خیریه داده شده مراسم هفته فقید روز ۲ شنبه ۱۳آذر ماه جاری ازساعت ۳ بعد از ظهر در امامزاده عبدالله برگذار خواهد شد . **وزارت بازرگانی**

خانواده های دور اندیش ـ آشتیانی ـ مرتضی امامی ـ عمادی آشتیانی ـ سپاسی آشتیانی ـ گرجی آشتیانی ـ عاطفی

باستحضار میرساند مراسم شب هفته فقید سعید **محمود دوراندیش** روز دوشنبه ۱۳آذر ماه از ساعت ۳ تا ۵ ونیم بعد از ظهر در امامزاده عبدالله (مقبره بدر) برگزار می گردد با تشریف فرمائی خود روان آنمرحوم را شاد فرمائید . آ ـ ۲۱۶۷۲ ۱ـ۲

مصیبت وارده را به بازماندگان آنمرحوم تسلیت می گوئیم

آگهی های تسلیت

هیئت طاهریه گیلانیان مقیم مرکز فوت ناگهانی مرحوم مغفور جنت مکان **آقای حاجی محمد باقر صلحی** بزرك خانواده محترم آقایان صلحی و امیر کیائی را بعموم بازماندگان آن مرحوم بخصوص آقای عظیم امیر کیائی تسلیت گفته بقاء و سعادت همه بازماندگان آنمرحوم را از خداوند متعال خواهانند

دبیر هیئت طاهریه گیلانیان ـ حسین مرزدشتی

بانهایت تاسف مصیبت وارده را ببازماندگان شادروان محمدجعفر کاظمی بویژه سرکار سرهنك محمد حسین کاظمی برادر و آقایان نصرت‌الله کاظمی و مسعود کاظمی فرزندان آن مرحوم تسلیت عرض می نمائیم .

علی اکبر رویائی ـ حبیب‌الله رویائی ـ یدالله رویائی

درگذشت نابهنگام شادروان دکتر امیر حسن خلعتبری یکی از قضات شریف دادگستری‌را بخانواده آنمرحوم بویژه آقای دکتر محمد خلعتبری پدر داغدیده و خانم مهین خلعتبری همسر آنمرحوم تسلیت عرض می نمائیم .

رامسر ـ حاج سید حسین بنی هاشمی ـ بانو خدیجه بنی هاشمی ـ عباس بنی هاشمی ـ شفیع فلکی ـ بانوزهرا فلکی

سرکار سرهنك اردشیری . مصیبت وارده را به آنجناب وخانواده محترم تسلیت عرض می نمائیم .

سرهنك شایسته ـ سرهنك ۲ شایسته پور

آموزگار محترم خانم دوراندیش

فقط می توانم درقلب کوچکم برای پدر مرحومتان طلب مغفرت نمایم . **علی رفیعی**

سرکار ستوان یکم پیاده ابوالقاسم مکی نژاد

مصیبت وارده را از طرف خود و همکارانم بشما و کلیه بازماندگان سعید فقید تسلیت عرض نموده سلامت وسعادت شما را از قادر متعال مسئلت می نمایم .

آ ـ ۲۱۶۱۳ **سرهنك ستاد اردشیر تاج بخش**

باقلبی مملو از تاثر درگذشت همکار گرام مرحوم ابوالقاسم کازیان را بعموم بازماندگان بویژه آقایان حسین کازیان ـ رضا کازیان ـ محمود نجفی تسلیت عرض نموده سلامت بازماندگان را مسئلت داریم .

از طرف کارکنان مرکز تلفن دانشگاه نعمت‌الله گلشنی محمود مفرد ـ محمود میرقوامی

باقلبی مملو از تاثردرگذشت دوست ارجمندم آقای حاج محمد کاظمی را بعموم بازماندگان بویژه آقایان سرکار سرهنك کاظمی ـ نصرت‌الله کاظمی ـ مسعود کاظمی ـ تسلیت عرض نموده و بقاء عمر بازماندگان را از خدای بزرك مسئلت دارم . **نعمت‌الله گلشنی**

جناب آقای نصرت‌الله کاظمی

دبیران و کارمندان دبیرستان مهر تجریش مصیبت وارده را بجنابعالی تسلیت عرض می نمایند .

آ ـ ۲۱۶۲۷ **ایران دستغیب بهشتی**

جناب آقای بهاءالدین کهبد

فوت اخوی مکرم را بجنابعالی و عموم خانواده های کهبد و نهاوندی تسلیت عرض می نمائیم .

حمید دخانچی ـ محمد دخانچی ـ سعید دخانچی ـ علی دخانچی آ ـ ۲۱۶۴۳

بقیه آگهیهای ترحیم وتسلیت درصفحه ۲۳

صابون
نخل و زیتون
در هر خانه که صابون بیشتر مصرف شود طبیب کمتر وارد میشود
آوازه

درشورای امنیت سازمان ملل متحد

شوروی عضویت کویت را وتو کرد

نماینده شوروی اعلام کرد استقلال کویت ظاهری است

منظره‌ای ازجلسه شورای امنیت هنگام‌رسیدگی بمسئله عضویت کویت درسازمان ملل‌متحد دراین جلسه زورین نماینده شوروی (نفردوم‌دست راست) برای جلوگیری از ورود کویت به سازمان ملل متحد ازحق وتو استفاده‌کرد. عکس رادیوئی اطلاعات

* نماینده عراق از وتوی شوروی پشتیبانی کرد

سازمان ملل متحد ـ یونایتد پرس ـ ۳۰ نوامبر ـ دولت شوروی شب گذشته برای نود و هشتمین‌بار از حق وتو استفاده کرد تا قطع نامه‌ایرا که‌از طرف جمهوری متحده عرب‌برای عضویت کویت‌در سازمان ملل پیشنهاد شده بود خنثی نماید از یازده عضو شورای امنیت ده رای‌موافق عضویت کویت درسازمان ملل بود امارای وتوی شوروی‌باعث خنثی شدن این تصمیم دسته جمعی گردید.

والرین زورین نماینده شوروی‌در سازمان ملل پیش از اتخاذ تصمیم ازطرف‌شورای امنیت اظهار داشته بود که دلایل فراوانی در دست است‌دایر براینکه کویت یك‌کشور مستقل نیست بلکه کما کان یکی از مستعمرات بریتانیا در خلیج ـ فارس میباشد.

زورین پس از اشاره به این موضوع‌که کشور های عربی باید فرصت داشته باشند تا اختلافات بین خود را حل و فصل کنند‌اظهار داشت که منظور انگلستان از استقلال‌دادن ظاهری به کویت آن بوده است که این سر زمین را بعنوان یك پایگاه نظامی در خاور میانه برای خود حفظ کند.

نماینده شوروی با وجود چند ساعت فرصتی که بوی داده شده بود تا در تصمیم خود تجدید نظر کند تاکید کرد که اگر عضویت کویت به رای گذاشته شود آنرا وتو خواهد کرد.

زورین‌نماینده شوروی افزودکه تصویب عضویت کویت درسازمان ملل موجب تشدید مناقشات‌اعراب خواهد گردید و این همان نظری است که استعمار تعقیب‌میکند.

زورین گفت که‌کشور عراق‌مدعی مالکیت کویت است و با تصویب عضویت‌کویت در سازمان ملل‌دولت عراق خودرا مغبون خواهد یافت.

عدنان پاچه چی‌نماینده عراق در سازمان ملل نیز دیشب اظهارات نماینده شوروی را تائید کرد و دولت انگلستان را متهم به‌خیانت نسبت به منافع ملی عراق نمود.

پاسخ

سرپاتریك دین نماینده بریتانیا درسازمان ملل در پاسخ نمایندگان شوروی و عراق گفت که‌نیرو های انگلیسی در کویت جای خود رابه نیرو های ممالك عربی داده‌اند و کشور کویت ا زهر لحاظ یك کشور مستقل است.

ستاد

بغداد ـ خبرگزاری فرانسه ـ هاشم جواد وزیر امور خارجه عراق طی‌مصاحبه‌ای که با مخبرخبرگزاری عراق بعمل آورد شوروی را از اینکه از حق وتوی خود در مورد عضویت کویت در شورای امنیت استفاده کرده ستود.

هاشم جواد خاطر نشان ساخت وتوی شوروی پیروزی منطقی وحق در مناسبات بین‌المللی بود.

وتوی شوروی سیلی محکمی به امپریالیست های انگلیسی و سایر مللی بود که در صف امپریالیسم انگلستان خود را قرار داده‌اند.

کویت عضو سنتو نمیشود

لندن ـ اول دسامبر ـ یونایتدپرس ـ مقامات رسمی انگلیس اظهار داشتند که هیچگونه اطلاعی از گزارشهای رسیده‌ازبغداددرباره اینکه‌کویت تقاضاکرده‌است عضوپیمان«سنتو»شوند ندارد.

نظر مقامات رسمی بر اینست که این شایعات هیچگونه اساسی ندارد ولی تکذیب آن بایستی توسط مقامات سنتو بعمل آید.

مرغی که درروز ۱۳ تخم میگذارد

توکیو ـ آسوشیتدپرس‌دیروز یك مرغ سفید ژاپنی ۱۳ تخم گذاشت و بدین ترتیب رکورد تازه‌ای در تخم گذاری مرغها در سراسر جهان بجای گذارد.

خبرنگاران‌خبرگزاریهای‌خارجی که امروز این مرغ‌را ازنزدیك دیده‌اند چگونگی زندگی این مرغ را در سراسر جهان‌منتشر کرده‌اند.

بموجب این گزارشها آقای شویچی هوما کشاورز ۳۶ ساله جزیره سادو واقع در نزدیکی بندرنیاگاتا از شهرهای ژاپن‌نه ماه پیش مرغ سفیدی خرید این مرغ‌در ماه اول روزی یك‌وگاهی دو تخم میگذاشت اما پنج‌ماه‌بعد مرغ آقای هومادر اثر مراقبت‌و توجه خاصی که باو میشدهرروز دو تخم میگذاشت ماه ششم‌تخم گذاری مرغ تا روزی سه تخم افزایش یافت اما در ماه گذشته این‌رقم به صد و پنجاه و نه تخم یعنی هر روز پنج تخم رسید.

صاحب مرغ‌در چندروز اخیر مشاهده کرد که مرغ‌او هر روز نسبت به روز پیش تخم بیشتری میگذارد و بطوریکه این رقم‌روز گذشته به سیزده تخم رسید و مورد توجه‌کارشناسان‌کشاورزی ژاپن وسراسرجهان قرارگرفت.

کارشناسان ژاپنی که امروز از مرغ آقای هوما دیدن کردند گفتند این مرغ در هر دوساعت یك تخم میگذارد. آنها افزودند که مرغ‌آقای هوما در روزیکصد و پنجاه گرم مواد غذائی لازم برای تخم گذاری میخورد در حالیکه مرغهای دیگر در روزبه یکصد گرم مواد غذائی نیازمند هستند.

این کارشناسان رسما اعلام کردند که تخمهای مرغ آقای هوما کاملا طبیعی است.

ایران بقطعنامه ایجاد «کلوب غیراتمی» رای ممتنع داد

سازمان ملل متحد ـ خبرگزاری فرانسه ـ امروز کمیسیون‌سیاسی سازمان ملل متحد قطعنامه مبنی بر ایجاد یك«کلوب‌غیر اتمی»راتصویب کرد.

داوید پوپر نماینده امریکا شدیدا باتصویب این قطعنامه‌مخالفت کرده ونسبت به‌آن رای مخالف داد.

این قطعنامه توسط سوئد وهفت کشور دیگر به کمیسیون‌سیاسی پیشنهاد شده بود.

نماینده امریکا گفت مسئله کلوب غیر اتمی باید در چهار چوب‌مسئله خلع سلاح مورد بررسی قرارگیرد ونمیتوان به آن جنبه مستقل داد.

در قطعنامه کلوب غیر اتمی خاطر نشان شده است کشورهائیکه سلاح اتمی ندارند نباید مبادرت بساختن آن کرده و ضمنا اجازه دهند که روی سرزمین آنها سلاحهای اتمی مستقر شود.

یازده کشور مخالف این قطعنامه‌رای دادند از جمله امریکا. انگلستان. ترکیه و فرانسه.

ایران باین قطعنامه رای ممتنع داد بلوك‌کمونیست رای موافق دادند.

این قطعنامه توسط کشورهای‌سوئد. اطریش. سیلان. کامبوج. حبشه. لیبی. سودان. وتونس به کمیسیون سیاسی پیشنهاد شد.

در قطعنامه کلوب غیر اتمی ضمنااز دول بزرك که سلاح اتمی دارند تقاضا شده است که سلاحهای‌اتمی و یا وسائل ساختن آنرا دراختیار سایر کشورها قرار ندهند.

پس از استعمال قرصهای ضد آبستنی
از ۵۷۰ زن فقط ۵ نفر آبستن شدند

لس آنجلس ـ آسوشیتد پرس ـ ۳۰نوامبر ـ دانشگاه کالیفرنیاامروز اعلام کردکه از میان ۵۷۰ نفرزنانی که طی مدت چهار سال قرص های مخصوص جلوگیری از آبستنی را استعمال کرده‌اند تنها شش زن آبستن شده‌اند که‌تازه ۵ نفر از آنها بعلت عدم‌توجه‌به طریقه‌صحیح استعمال قرص ضد آبستنی مورد سرزنش‌قرارگرفته‌اند. دکتر ادوارد تایلرودکتر هنری‌اولسون استادان دانشگاه کالیفرنیا اظهار داشته‌اند که استعمال این قرص‌ها را که از راه دهان مورداستفاده قرار میگیرد ممکن است تا مدت دوسال‌تجویز کرد بدون آنکه خطری متوجه سلامت استعمال کننده باشد تجربه عجیبی که به این ترتیب در روی زنان آزمایش شده با آزمایشهایی که برای کنترل موالید روی مردان انجام گرفته کاملا متفاوت است.

دراوایل هفته جاری دکتر تایلر اظهار داشته‌بود که‌از ادامه‌آزمایش یك داروی دیگر ضد آبستنی که عوارضی مانند ضعف فوق العاده برای زنان ایجاد میکند دست برداشته است.

حکومت نظامی در آنکارا واستانبول لغو شد

آنکارا ـ یونایتدپرس اینونونخست وزیر تازه ترکیه مقررات حکومت نظامی رادر دو شهر بزرگ آنکارا و استانبول لغو کرد.

این مقررات در آخرین مراحل حکومت عدنان مندرس برقرار شد. اینونو اکنون خودرا آماده‌میکند تابرنامه کابینه ائتلافی خود را به تصویب مجلس‌ملی برساند واز پارلمان رای اعتماد بگیرد. ناظران سیاسی در آنکارا با توجه به برنامه دولت عصمت اینونو پیروری‌اورادر مجلس ملی از لحاظ گرفتن رای اعتماد قطعی میدانند.

عصمت اینونو ضمن ارائه برنامه کار خود را از مناسبات نزدیك ترکیه با پیمان آتلانتیك شمالی وسازمان پیمان مرکزی واز لحاظ سیاست داخلی از مبارزه با تورم پول و اجرای برنامه های اقتصادی جهت اصلاح اوضاع کشور پشتیبانی کرده است.

نخستین تفسیر رسمی شوروی از مصاحبهٔ کندی باسردبیر ایزوستیا

مسکو ـ یونایتد پرس ـ ۳۰ نوامبر ـ مردم شوروی شب گذشته توانستند نخستین تفسیر رسمی را براساس خط‌مشی حزب ازمصاحبه اخیر کندی با سردبیر روزنامه ـ ایزوستیا بشنوند.

یك روزنامه نگار روسی که از رادیو مسکو صحبت میکرد ضمن سخنرانی خویش‌باین مصاحبه‌اشاره کرد.

وی باین نکته از اظهارات کندی اشاره نمود که‌گفته بود امریکادر امور کشور های دیگر مداخله نمیکندوگفت: باوجود این حوادث کنگو، کره و ویت نام نشانه ای از دخالت امریکا در امور این کشور ها است.

وی همچنین امریکارا متهم‌کرد که‌از رژیم تروخیلو دیکتاتورمقتول دومینیکن پشتیبانی کرده است و حمله به کوبا را نیز نشانه‌دیگری از دخالت امریکا در کشور های دیگر تلقی نمود.

کندی وژاکلین به ونزوئلا وکلمبی میروند

واشنگتن ـ خبر گزاری‌فرانسه ـ امروز رسما در واشنگتن اعلام‌شد که پرزیدنت جان کندی روز ۱۷ دسامبر آینده به ونزوئلا و کلمبی مسافرت میکند.

پرزیدنت کندی در هر یك از پایتخت های این دو کشور دو روز توقف کرده و موسسات فرهنگی مختلفی را افتتاح میکند.

ژاکلین کندی نیز در این‌سفر همراه جان کندی خواهد بود.

موافقت فرانسه با استقلال الجزایر

پاریس ـ ۳۰ نوامبر ـ یونایتد پرس ـ روزنامه پاری ژور در شماره امروزخود نوشته است که‌هم‌اکنون امکان دارد فرانسه و دولت موقت الجزایر توافق کرده باشند که الجزایر مستقل شود و در ضمن پایگاه های فرانسه در این‌کشور همچنان حفظ شود.

روزنامه مذکور مینویسدممکنست الجزایریها موافقت کرده باشندکه حاکمیت فرانسه را برپایگاه‌عظیم «موسی الکبیر» و دیگر پایگاه‌های فرانسه‌برای مدت ۹۹ سال بپذیرند.

درتظاهرات الجزایر ۱۴ نفر کشته شدند

الجزایر ـ خبر گزاری فرانسه ـ مقامات‌رسمی اعلام کردند در تظاهرات دیروز در الجزایرچهارده نفر کشته و ۳۱ نفر مجروح‌شدند.

هشت نفر از کشته شدگان و ۲۸نفر از مجروحین مسلمان‌بودند.

در اران

اران ـ خبر گزاری فرانسه ـ امروز مقامات شهراران اعلام‌کردند براثر تظاهرات‌دیروز سه نفرکشته و دونفر مجروح شدند.

اران یکی از بزرگترین شهر های الجزایر است و تظاهرات‌ملیون الجزایر در این شهر بسیارشدید بود.

دوگل تنهامخالف مذاکره باشوروی است

لندن ـ یونایتد پرس ـ ۳۰نوامبر ـ ناظران سیاسی غرب اظهار عقیده میکنند که ملاقات هفته آینده دکتر کنراد آدنائر صدر اعظم آلمان غربی و پرزیدنت شارل دوگل رئیس جمهوری فرانسه در تعیین سرنوشت مذاکرات شرق و غرب نقش قاطع دارد.

بعقیده این ناظران دوگل پس از ملاقات تصمیم خواهد گرفت که تاچه حد آماده است از نظریات امریکا، انگلیس و آلمان غربی در مورد مذاکره با روسها برسر قضیه برلن جانبداری کند.

باید دانست که امریکا و انگلستان از انجام مذاکرات در سطح عالی با شوروی برسر قضیه برلن جانبداری میکنند و آدنائر نیز که با انجام این امر مخالف بوده گفته میشود پس ازمسافرت بامریکا و ملاقات‌باپرزیدنت کندی تغییر نظریه داده‌است.

اکنون وضع دوگل در میان سران غرب علامت سئوالی‌را تشکیل‌میدهد. گفته میشد که وی پس از انجام مذاکرات اخیر خود با مك میلان نخست وزیربریتانیا تا حدودی‌نظریات خود را تعدیل کرده است. اما برای قبول این نظریه هیچگونه دلیلی در دست نیست.

پس‌از ملاقات آدنائر و دوگل کنفرانسی از وزرای خارجه چهار کشور بزرگ غرب در تاریخ ۱۱ دسامبر تشکیل خواهد شد و بدنبال آن احتمال میرود ملاقاتی نیز بین آدنائر و مك میلان ترتیب داده‌شود.

ناظران سیاسی اظهار عقیده‌میکنند که بدنبال انجام این تماسها که‌همراه با گفتگو های دائمی سفرای چهار کشور غرب در واشنگتن انجام می شود. سر انجام راهی برای مذاکره با شوروی بدست خواهد آورد.

بین روحانیون شرق وغرب هم اختلاف بروزکرد!

دهلی نو ـ رویتر ـ ۳۰نوامبر ـ یکی از نمایندگان شرکت کننده در شورای جهانی کلیساها که ازقریب ۱۰روز پیش در پایتخت هندوستان تشکیل شده امروز اظهار داشت که در این کنفرانس بین نمایندگان‌کلیسا های شرق‌و غرب درمورد راه‌حل هایی که شریعت مسیحی برای حل و فصل مسائل جهانی پیشنهاد میکند اختلاف افتاده است.

نماینده مذکور گفت که اساسی ترین موارد اختلاف نمایندگان کلیسا های غرب‌با کلیسا های شرق‌مربوط بمسائل برلن ـ خلع سلاح و منع آزمایش های اتمی می باشد. نماینده کلیسا های چك‌اسلواکی در شورای جهانی کلیسا ها امروز اظهار داشت که مذاکرات شورای مذکور که با شرکت کشور های شرق‌و غرب تشکیل شده در مورد مسائل مهم سیاست خارجی دچار وقفه و نفاق گردیده است. در کنفرانس شورای بین‌المللی کلیسا ها بیش از ۱۲۰۰ نماینده شرکت دارند و معلوم نیست که شر ق‌و غرب چه راهی برای‌بیرون آمد ن‌از بن بستی که در مقابل این شورا قرار گرفته خواهند یافت!

شبنم
چطور
کی
کجا

متن مصاحبه پرسروصدای آجوبی با کندی

آلکسی آجوبی پس‌از مصاحبه باکندی‌دریك کنفرانس‌مطبوعاتی

مصاحبهٔ پرسروصدای آلکسی آجوبی سردبیر روزنامهٔ ایزوستیا ارگان دولت‌شوروی عضو کمیته مرکزی حزب کمونیست و داماد خروشچف باجان کندی رئیس جمهوری آمریکا بوسیلهٔ خبرگزاری‌ها آنچنانکه بایدوشاید انعکاسی نیافت وبشیوهٔ معمول تنها خلاصه‌ای از آن مخابره شد. روزنامه معروف نیویورك تایمز تنهاروزنامهٔ آمریکائی‌است‌که عین و متن این مصاحبه را منتشر کرده است و مانیز تصمیم گرفتیم که ترجمهٔ‌متن آنرا از همان روزنامه بتدریج درروزنامه منعکس کنیم.

این مصاحبه اگرچه تنها محدود بمسائل سیاسی‌موجود درروابط‌آمریکاوشوروی وبین‌المللی است وطی آن اشاره‌ای‌باختلافات «ایدئولوژیك» دوسیستم‌کمونیسم وسرمایه‌داری که منبع وسرچشمهٔ بحرانهای کنونی دوکشور میباشد نشده است، معذلك‌ازآنجهت که برای نخستین‌بار یك روزنامه‌نگار برجستهٔ شوروی بارئیس جمهوری آمریکا مصاحبه کرده وبرای نخستین‌بار اظهارات رئیس جمهوری آمریکادرروزنامهٔ ارگان دولت شوروی عینا وبی‌کم‌وکاست چاپ شده، همچنین ازآنجهت که کندی وآجوبی برای این مصاحبه از ماهها پیش‌فکر کرده‌اند. ومصاحبه رابصورت‌مباحثه‌ای درآورده‌اند، واجداهمیت خاصی میباشد.

ص ـ رحمانزاده

آجوبی:

آقای رئیس جمهوری، بسیار خوشحالم که باشما مصاحبه میکنم وبی‌پرده میگویم که سال‌گذشته انتخاب شمابمقام عالی ریاست جمهوری ایالات متحدهٔ آمریکا، موجب امیدواری‌در افکار عمومی مردم کشور ماشد. باین‌دلیل علاقمندم که سئوال زیررا ازشما بکنم:

رئیس جمهوری:

میل دارم متذکر این حقیقت بشوم که از آمدن‌شمابامریکا بی‌اندازه خوشوقتم. من همچنین از فرصتی که برای گفتگو نه‌تنها باشما، بلکه بوسیله روزنامه‌شما بامردم شوروی پیش‌آمده است، خوشوقتی خودرا ابراز میدارم. من فکر میکنم که این ارتباط فکری، مبادلهٔ عقاید، تنظیم گزارشی صحیح و صادقانه‌از خواستهای کشورهای ما، واز آنچه که مردم ماآرزومندند، بسود هردوکشور ماوهمچنین بسود صلح میباشد. بدینجهت ما ازاین فرصتی که پیش‌آمده است بسیار خوشوقتیم.

آجوبی:

آقای رئیس جمهوری، من میخواهم این سئوال را ازشما بکنم: درجریان مبارزات انتخاباتی، شمابارها مقاصد و عقاید خوبی راباتکیه‌بلزوم بهبود روابط آمریکا وشوروی ابرازداشتید. شما در نطق افتتاحیه خود هنگام نیل بمقام ریاست جمهوری یك کشور بزرك، ونیکیتاخروشچف صدر هیئت رئیسه شورای‌عالی وزیران اتحاد جماهیر شوروی سوسیالیستی، ولئونیدبرژنیف‌صدر هیئت رئیسه شورایعالی اتحاد جماهیر شوروی سوسیالیستی، درپیام هایشان بشما، ابراز امیدواری کردید که کوششهای دوجانبهٔ کشورهای مامیتواند دربهبود کامل روابط آمریکا و شوروی و اوضاع بین‌المللی بموفقیت بینجامد.

همچنین در آن نطق، ونیکیتاخروشچف ولئونیدبرژنیف در پیامهایشان بشما، اعتماد خودرا باین موضوع ابراز داشتید که بتدریج میتوان از سوء ظن وعدم اعتماد موجود درروابط دوکشور کاست وبدین‌طریق میان مردمان ماایجاد معاضدت کرد. دولت شوروی بسهم خود همواره آمادگی خود رابرای پشتیبانی از هر کوششی در جهت این مقصود ابراز داشته است‌وهمچنین منتهای کوشش خودرا درراه برقراری صلح پایدار جهانی بکار برده‌است بااین هدف که مردم جهان بتوانند در محیط دوستانه وبدون نفرت از یکدیگر زندگی کنند.

آقای رئیس جمهوری، دربارهٔ وضع کنونی روابط شوروی وآمریکا چگونه میاندیشید، وبنظر شما مردم آمریکا و همینطور اتحاد جماهیر شوروی، برای بهبود روابط دوکشور چه‌کارهائی راباید انجام بدهند؟

رئیس جمهوری:

میخواهم بگویم که روابط کنونی شوروی و آمریکا آنچنان رضایت‌بخش نیست که من درآغاز ریاست جمهوری خودامیدوار وآرزومندش بودم.

درواقع، یکی از نخستین کارهائی که من درآغاز زمامداری خود کردم این‌بود که ایالات متحده را درجهت کوشش مشتاقانه‌ای بمنظور یك توافق مناسب باشوروی درمورد قطع آزمایش‌های‌اتمی سوق دهم.

بهمین منظور در اواخر ماه مارس گذشته مانمایندگان خود راهمراه نمایندگان انگلیس بژنو فرستادیم و برای نخستین‌بار بمنظور مذاکره دربارهٔ قطع آزمایشهای اتمی طرح کامل پیمانی‌را عرضه داشتیم. من امیدوار بودم که این مورد از مواردی است که یك پیشرفت حقیقی را نصیب ماخواهد ساخت. امیدوار بودم که کوشش در ژنو از آلودگی فضا خواهد کاست و نخستین قدم‌بسوی خلع سلاح عمومی خواهد بود. من احساس میکنم که چنانچه ما بتوانیم دراین زمینه بتوافق برسیم، خواهیم توانست در زمینه‌های دیگر نیز که منجر بخلع سلاح‌میشود، موفق شویم.

ماتاکنون موفقیتی دراین زمینه بدست نیاورده‌ایم و همچنانکه میدانید، هنگامیکه درماه اوت دور یك‌میز نشسته بودیم ودربارهٔ قطع‌آزمایشهای اتمی مذاکره میکردیم، اتحاد جماهیر شوروی آزمایشهای اتمی خودرا تجدید کرد. آزمایشهائی که مقدمات آن ازچندماه قبل فراهم شده‌بود ودرست درزمانیکه مذاکره برای‌قطع آن شروع شده‌بود، تجدید گردید از اینرو یك نومیدی‌بوجود آمد. بعلاوه، من فکر میکنم که‌برلین و آلمان، دومنطقه‌ای هستند که پس‌از کنفرانس وین باوج بحران رسیده‌اند (منظور از کنفرانس وین، کنفرانس کندی و خروشچف است ـ مترجم) بنظر من این وضع برای صلحی که من معتقد بدانم وخواست مردم ماست، بی‌اندازه خطرناك است. من‌فکر میکنم که اتحاد جماهیر شوروی و آمریکا باید بالاتفاق در یك‌محیط صلحجویانه زندگی کنند. ماکشورهای بزرگی هستیم، مردمان نیرومندی داریم و باثبات کامل درراه بالابردن سطح زندگی کشورهای‌خودمیکوشیم. اگر مابتوانیم مدت ۲۰ سال صلح راحفظ کنیم، زندگی مردم شوروی وزندگی مردم آمریکا بابالارفتن سطح زندگی آنها، بهتر خواهد شد و مردم هردو کشور غنی‌تروخوشترخواهند گردید.

توضیح و پوزش از خوانندگان..

متاسفانه در صفحه ۱۶ همین شماره بعلت اشتباه در صفحه‌بندی زیرتیتر مصاحبهٔ آجوبی با کندی رپورتاژی که مربوط به‌آمریکای لاتین می‌باشد چاپ شده‌است.

باپوزش از خوانندگان عین مصاحبه استثنائا امروزدر این صفحه چاپ میشود و دنبالهٔ آن از فردا در صفحه مقالات سیاسی چاپ خواهد شد.

عنوان رپورتاژی که امروز در صفحه مقالات سیاسی چاپ شده «آمریکای لاتین، نمایشگاه رنگها وآشوبها» می‌باشد.

اختلاف دو حزب کمونیست بزرگ اروپای غربی

موریس تورز بانظر تولیاتی دربارهٔ خودمختاری احزاب کمونیست مخالفت کرد

موریس تورز

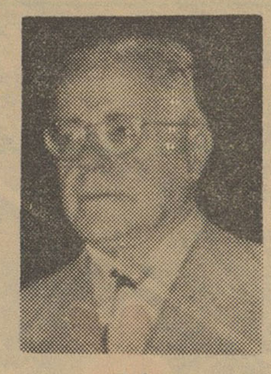

تولیاتی

پشتیبانی بلغارستان

پاریس ـ خبر گزاری فرانسه ـ با انتشار بیانات موریس تورز دبیر کل حزب کمونیست ایتالیا و اظهارات دیشب پالمیرو تولیاتی دبیر کل حزب کمونیست ایتالیا کشمکش دو حزب کمونیست بزرگ غرب وارد مرحله بسیار حادی شده است .

موریس تورز در جلسه کمیته مرکزی حزب کمونیست فرانسه که از ۲۵ تا ۲۷ نوامبر در ایوری ـ (حومه پاریس) تشکیل گردید شدیدا نظریه «عدم مرکزیت» در رهبری را محکوم کرد .

نظریه «عدم مرکزیت» ابتدا از طرف پالمیرو تولیاتی عنوان شد و براین اساس است که شرائط کنونی جهان ایجاب میکند احزاب کمونیست جهان مستقل از یکدیگر بدون آنکه تحت رهبری مرکز واحدی باشند اصول سوسیالیسم را با شرائط زمان و مکان تطبیق داده و بمرحله عمل در آورند .

پالمیرو تولیاتی معتقد است هر چند که حزب کمونیست شوروی تجارب خوبی برای احزاب کمونیست متحد جهان در زمینه بنای سوسیالیسم فراهم ساخته معذلك این امر نباید موجب آن گردد که سایر احزاب کمونیست بدون قید و شرط از کمونیسم جهانی تبعیت کنند .

مخالفت باخودمختاری

در مقابل موریس تورز شدیدا این نظریه را محکوم نموده و در بیانات مفصل خود در کمیته مرکزی حزب کمونیست فرانسه از نظریات تولیاتی انتقاد کرده است و مخالفت خود را با استقلال و خود مختاری کامل احزاب کمونیست اعلام داشت .

دیشب پالمیرو تولیاتی ضمن تفسیر نطق تورز گفت بیانات رفیق موریس تورز برای من تعجب آور بود .

تولیاتی مجددا از نظریه « عدم مرکزیت» دفاع کرد و گفت کسانی که این نظریه را قبول ندارند شرائط کنونی جهان را درك نکرده و در «سکتاریسم» فرو رفته‌اند .

زیوکف در گزارش خود می‌افزاید متاسفانه فرد پرستی در آلبانی ریشه های عمیقی دارد و رهبران این کشور بر خلاف اصول مارکسیسم ـ لنینیسم طرفدار فرد پرستی هستند .

دبیر کل حزب کمونیست بلغارستان عمجنین معتقد است که در بعضی از نقاط بلغارستان فرد پرستی مانند میکروب عمده ای تزریق کرده است که تنها مبارزه پی گیر بر ضد این بیماری ممکن است آنها را شفا دهد.

زیوکف سپس استالین را شدیدا مورد حمله قرار داده است که در دوران جنك و پس از آن بر اثر اشتباهات زیادی که مرتکب شد بسیاری از رهبران حزب کمونیست شوروی قربانی شدند .

زیوکف در پایان گزارش خود می افزاید امیدواریم رفقای چینی ما به اشتباهات حزب کمونیست آلبانی پی برده و از حمایت آنها دست بردارند.

جاکارتا ـ آسوشیتد پرس ـ ۱ دسامبر ـ آیدیت رهبر حزب کمونیست اندونزی امروز هنگام بازگشت از مسکو به جاکارتا اظهار داشت که وی در کنگره اخیر حزب کمونیست شوروی از آلبانی و چین کمونیست دفاع کرده است . آیدیت گفت که اختلافات رهبران حزب کمونیست شوروی با گروه باصطلاح ضد حزبی مربوط به حزب کمونیست شوروی است اما از نظر حزب کمونیست اندونزی شخصیت برجسته و جهانی استالین قابل انکار نمیباشد.

ردسیاست همزیستی

مطبوعات چین کمونیست درشماره های امروز خود بار دیگر سیاست همزیستی مسالمت آمیز خروشچف رارد کردند و اعلام داشتند جنك میان رژیم کمونیستی و سرمایه‌داری اجتناب ناپذیر است .

در این مقاله ها که چند بار در برنامه های رادیو پکن پخش شد نظریات استالین در باره مناسبات بلوك کمونیست ودنیای سرمایه‌داری تائید گردیده است .

نخست‌وزیر آلبانی گفت:

نبرد افسانه‌ای استالینگراد برهبری استالین موجب آزادی آلبانی شد

تیرانا ـ خبرگزاری فرانسه ـ محمد شهونخست وزیر آلبانی طی ضیافتی که توسط حکومت آلبانی بمناسبت هفدهمین سالروز استقلال آلبانی برپاشده بود گفت نبرد افسانه‌ای ارتش پیروزمند شوروی تحت فرماندهی ژوزف استالین بزرگترین استراتژی تمام دوران‌ها عامل اصلی آزادی آلبانی بود .

دراین ضیافت انور خوجه دبیر کل حزب کمونیست آلبانی ولیان پوتین رئیس هیات نمایندگی چین حضور داشتند .

محمد شهوافزود آلبانی خط مشی کلی مارکسیسم ـ لنینیسم راصحیحا تعقیب میکند و بدون آنکه از مشکلات بهراسد برنامه خودرا اجرا مینماید .

ناطق ضمن تمجید از چین کمونیست گفت ملت آلبانی علیرغم

محمد شهو

نبرد تجدید نظرطلبان و امپریالیست ها سرانجام سوسیالیسم را در کشور خودبنا میکند .

وی افزود : ما از کمك های بی شائبه ملت و دولت چین و رفیق مائوتسه تونك سپاسگزاریم .

روزنامه مردم چین مینویسد:

سیستم امپریالیستی وکاپیتالیستی باید از روی زمین محو شود

پکن ـ اول دسامبر ـ رویتر ـ روزنامه مردم ارگان حزب کمونیست چین درشماره امروز خود نوشته است صلح جهان هنگامی حفظ خواهد شد که سیستم امپریالیستی وکاپیتالیستی ازروی زمین بکلی محوشود .

مقاله روزنامه مردم اولین اعلامیه فوری است که پس از تشکیل کنگره بیست ودوم حزب کمونیست شوروی صادر گردیده است و در آن روش حزب کمونیست چین نسبت به مسائل جهانی آشکار شده است.

دراین مقاله اعلامیه‌ها و نطق هائی که ضمن کنگره بیست و دوم حزب کمونیست شوروی امروز هنگام بازگشت از مسکو به جاکارتا اظهار داشت که وی درکنگره اخیر حزب کمونیست شوروی از آلبانی و چین کمونیست دفاع کرده است . آیدیت گفت که اختلافات رهبران حزب کمونیست شوروی با گروه باصطلاح ضد حزبی مربوط به حزب کمونیست شوروی است اما از نظر حزب کمونیست اندونزی شخصیت برجسته و جهانی استالین قابل انکار نمیباشد.

ردسیاست همزیستی

مطبوعات چین کمونیست درشماره های امروز خود بار دیگر سیاست همزیستی مسالمت آمیز خروشچف رارد کردند و اعلام داشتند جنك میان رژیم کمونیستی و سرمایه‌داری اجتناب ناپذیر است .

در این مقاله ها که چند بار در برنامه های رادیو پکن پخش شد نظریات استالین در باره مناسبات بلوك کمونیست ودنیای سرمایه‌داری تائید گردیده است .

نمایندهٔ حزب کمونیست آلمان شرقی بمصر رفت

برلن ـ آسوشیتدپرس ـ ۱ دسامبر ارنست شومن نماینده مخصوص والتراولبریخت رهبر حزب کمونیست آلمان شرقی ، امروز برای مذاکره باجمال عبدالناصر رئیس جمهوری مصر رهسپار قاهره گردید. گفته میشود آلمان شرقی در نظر دارد بار دیگر از ناصر درخواست کند که این کشور از طرف مصر به رسمیت شناخته شود .

انتخابات سوریه شروع شد

دیشب دو بمب دردمشق منفجر گردید

دمشق ـ یونایتدپرس ـ اول دسامبر ـ مردم سوریه امروز (جمعه) برای انتخاب نمایندگان نخستین پارلمان این کشور پس از جدائی از جمهوری متحده عربی به سوی صندوق‌های رای رفتند.

جریان اخذ آراء از ساعت ٦ صبح تا ٥ بعداز ظهر بوقت محلی طول می کشید .اگر تعداد مجموع رای دهندگان کمتر از ۵۱ درصد کسانی بود که میتوانند در انتخابات شرکت کنند باشد اخذرای فردا دوباره انجام خواهد شد .

انتخابات برای تعیین ۱۶۵ نماینده پارلمان انجام میشود .

۱۸۰۰ نفر خود را کاندیدای نمایندگی کرده‌اند که در میان آنان کسانی که برضد ائتلاف مصرو سوریه کودتا کردند نیز دیده میشوند .

ازرای دهندگان خواسته شده که نظریه خود را در باره قانون اساسی موقت ۸ ماده‌ای این کشور نیزاعلام دارند .

این قانون اساسی بجدائی سوریه از مصر صورت قانونی خواهد داد .

کزبری رئیس جمهور

پارلمان جدید رئیس جمهوری سوریه را انتخاب خواهد کرد وسپس بکارتدوین قانون اساسی دائمی این کشور خواهد پرداخت .ناظران سیاسی اظهار عقیده میکنند مامون الکزباری که پس از کودتا نخست وزیر شد ممکنست بریاست جمهوری انتخاب گردد.

دریکی از لیست های کاندیدا ها نام کزبری و صبری العسلی نخست وزیر سابق در کنار یکدیگر دیده میشود .

رهبران سوریه امیدوارند باانجام این انتخابات در کشور دموکراسی پارلمانی بوجود آیدو سیستم سرمایه داری خصوصی وسرمایه گزاری آزاد حفظ گردد .

هفته گذشته دولت سوریه از دادن اجازه ورود به کشور به خالد بکداش رهبر حزب کمونیست سوریه خود داری کرده است .هفتاد نفراز کمونیست ها که در زمان ناصر توقیف شده‌اند هنوز در زندان هستند وعده دیگری از آنان که در زمان تسلط رژیم ناصر به لبنان گریخته بودند هنوز در آن کشور بسر میبرند وبه آنها اجازه داده نشده به سوریه باز گردند .

انتخابات امروز که گفته میشود آزاد ترین انتخاباتی است که تاریخ در سوریه بعمل آمده. اولین انتخاباتی است که از سال ۱۹۵۷ بعد در این کشور انجام میشود . پارلمانی که درآن حال تشکیل شد یکسال بعد منحل گردید وپس از آن سوریه با مصر یك دولت واحد، تشکیل داد .

انفجار دو بمب

طرفداران ناصر دست به اقدامات دامنه داری زدند تا اهالی را ازشرکت در انتخابات منصرف سازند . شب گذشته دو بمب در دمشق منفجر گردید که یکی از آنها در خانه صبری العسلی نخست وزیر سابق سوریه کار گذارده شده بود .

اسپوتنیکهای شوروی یك کمربند اتمی در اطراف زمین کشف کردند

مسکو ـ یك دسامبر ـ رویتر ـ دانشمندان دانشگاه مسکو اعلام کردند که اسپوتنیکهای شوروی توانسته‌اند در ارتفاع ۳۳۰ کیلو متری زمین یك کمربند اتمی کشف کنند .

این کمربند از فراز اقیانوس اطلس جنوبی میگذرد ودرواقع کمر بند داخلی اتمی زمین درفضا بشمار میرود .

کمربند اتمی اصلی زمین را اقمار مصنوعی امریکا توسط دستگاه اختراعی پروفسور وان آلن کشف کردند به «کمربندوان آلن» معروف است .

این کمربند از فراز اقیانوس

هنگام بحث دربارهٔ عضویت چین کمونیست درسازمان ملل نمایندگان کمونیست ازجلسه خارج شدند

سازمان ملل ـ آسوشیتد پرس ـ ۱ دسامبر ـ مجمع عمومی سازمان ملل شب گذشته باردیگر تشکیل جلسه دادتا بمسئله عضویت چین کمونیست در آن سازمان رسیدگی کند .

در ابتدا آدلای استیونسن نماینده آمریکادر سازمان ملل رژیم پکن را بعنوان یك رژیم غیر قانونی و تجاوز پیشه محکوم کرد و اظهار داشت که عضویت چین کمونیست در سازمان ملل اعتماد مردم جهان رانسبت باین سازمان شدیدا متزلزل خواهد کرد.

والرین زورین نمایندهٔ شوروی در سازمان ملل درخواست کرده بود که کرسی ملت چین در سازمان ملل که بوسیله امپریالیستها به نماینده چین ملی برای دفاع از کشور کایچك سپرده شده به نماینده واقعی آن یعنی چین کمونیست تفویض گردد . هنگامیکه تسیانك نماینده چین ملی برای دفاع از کشور شروع به صحبت کرد زورین و سایر نمایندگان کمونیست بعنوان اعتراض جلسه مجمع عمومی راترك گفتند.

استیونسن به سخنان خود ادامه دادو گفت که رژیم پکن به دشمنی با بشریت کمر بسته ودر حال حاضر افراد خرابکار برای برهم زدن نظم وآرامش زندگی مردم کشورهای آسیای جنوب شرقی ـ آفریقا ـ و آمریکای لاتین میباشند پس از استیونسن ـ والرین زورین نماینده شوروی رشته سخن را بدست گرفت وگفت که اگر لازم باشد ملت چین ودولت چین کمونیست با استفاده از نیروی نظامی برژیم چیانکایچك در فرمز پایان خواهند داد و در این کار از پشتیبانی تمام کشور های سوسیالیست برخوردار خواهد گردید .

استیونسن در پاسخ زورین گفت که رژیم پکن از نظر آمریکا بی اعتبار است و ایالات متحده باتمام قوا ازورود چین کمونیست درسازمان ملل جلوگیری خواهد کرد .

یك کاروان نظامی آمریکائی

درشاهراه آلمان غربی به برلن براه افتاد

برلن ـ ۳۰ نوامبر ـ یونایتدپرس ـ خبرگزاری تاس ضمن گزارشی اعلام کرد که رفت و آمد نیرو های امریکائی در طول مرز ۱۸۰ کیلو متری آلمان غربی به برلن غربی یك اقدام خرابکارانه است که سرانجام منتهی به نتایج ناگوار و خطرناکی خواهد شد .

تاس در گزارش خود ژنرال کلی نماینده مخصوص کندی در برلن را عامل اصلی این اقدامات خرابکارانه معرفی کرده است .

در گزارش تاس همچنین اشاره شده است مقامات کمونیست آلمان شرقی در نظر دارند شاهراهی را که در برلن غربی بخاك آلمان غربی میرود تحت نظر قرار دهند .

تاس می گوید این شاهراه اخیرا مورد استفاده امریکائی ها برای لشکرکشی قرار گرفته و دولت امریکا در نظر دارد با استفاده از این لشکر کشی ها دست بیك سلسله مانور های نظامی در برلن بزند که باوضع کنونی این شهر بهیچوجه تناسبی ندارد .

کاروان نظامی

برلن ـ یونایتدپرس ـ اول دسامبر **باوجود اخطار دولت شوروی امروز نیز یك کاروان نظامی آمریکائی دیگر در طول شاهراه آلمان غربی به برلن براه افتاد. این کاروان مرکب از ۳۶ کامیون سرباز و وسائط نقلیه دیگر ارتشی بود .**

اعزام این کاروان نشان داد که آمریکا عزم راسخ دارد به استفاده از شاهراه آلمان غربی به برلن غربی وتقویت قدرت نظامی خویش درمرز دو آلمان ادامه دهد .

میزان جنایات درآمریکا افزایش یافته

واشنگتن ـ آسوشیتدپرس ـ ۱ دسامبر اداره تحقیقات فدرال آمریکا امروز گزارش داد که در ۹ ماهه اول سال جاری میزان جنایات در آمریکا افزایش قابل ملاحظه‌ای یافته است .

روبرت کندی دادستان آمریکا ضمن ارائه این گزارش به ملت آمریکا گفته است که در شهر های آمریکا میزان جنایات ٤درصد و در روستاها ۹درصد در ۹ماهه گذشته افزایش یافته است.

در همین گزارش گفته شده که در ۹ ماهه گذشته تجاوز های عنف‌آمیز ناموسی ۴۳ درصد زیادتر شده و این رقم فوق‌العاده خطرناك است و ملت آمریکا باید بخود بیاید .

پراودا اخطار میکند:

اطریش بیطرف نباید ببازار مشترك ملحق شود

مسکو ـ یك دسامبر ـ یونایتد پرس ـ امروز روزنامه «پراودا» ارگان حزب کمونیست شوروی به اطریش بیطرف اخطار کرد که نباید به بازار مشترك اروپا ملحق شود .

این روزنامه مینویسد الحاق اطریش به بازار مشترك درواقع الحاق این کشور از لحاظ اقتصادی و سیاسی باآلمان غربی است .

بموجب پیمان صلح که از طرف شوروی به اطریش تحمیل شده است «اطریش حق ندارد به آلمان به نحوی از انحاء ملحق شود یا پیوستگی داشته باشد »

«پراودا » مینویسد بازار مشترك بیش از آنکه یك سازمان اقتصادی باشد یك سازمان سیاسی است.

دو امپرنشین عربستان ۵۵ در صد نفت از کمپانی امریکائی میگیرد

بیروت ـ ۳۰ نوامبر ـ خبرگزاری آلمان ـ شرکت نفتی امریکائی پان‌امریکن امتیاز نفتی در ناحیه تحت‌الحمایه انگلیس بنام « حضر موت» که مجاور عدن و عربستان سعودی است بدست آورده است .

دوامیر نشین «قویتی» و «کوسیری» که در منطقه امتیاز هستند خواهند توانست ۵۵ در صد از در آمد خالص امتیاز را بدست آورند .

ضمنا مقامات حضر موت ۲۰ در صد سهام شرکت نفتی مخصوص کاردر این منطقه راخواهند داشت.

شرکت پان امریکن در ۱۹۳۸ نیز امتیازی در این ناحیه گرفته بود .

جناب آقای محمد درخشش وزیرمحترم فرهنك

کارکنان دبیرستان طباطبائی بدینوسیله اززحمات آن جناب دراجرای تصویبنامه هیئت دولت در مورد ترمیم حقوق فرهنگیان تشکر مینمایند و توفیق آنجناب را درکلیه خدمات فرهنگی از خداوند مسئلت دارند.

دبیرستان طباطبائی

آ ـ ۲۱۶۵۷

ترومن گفت:

کندی در یکسال باندازهٔ هشت سال کار کرده

واشنگتن ـ آسوشیتد پرس ـ رهبری سیاست خارجی و اداره ترومن که درشهر سن‌لوئی سخنرانی ترومن رئیس جمهوری پیشین امریکا دستگاه های دولتی ایالات متحده میکرد گفت پرزیدنت کندی در دیشب روش حکومت کندی را در ستود . کمتر از یکسال بیش از هشت سال حکومت جمهوریخواهان برای امریکا کار کرده است .

ترومن که از مخالفان سرسخت آیزنهاوردر دوران ریاست جمهوری وی بوددر این سخنرانی باردیگر سیاست آیزنهاور را موردنکوهش قرار داد و گفت دوران هشت ساله حکومت آیزنهاور ـ نیکسون دوره بسیار بدی برای امریکا بوده و بیشتر وقت وتلاش رئیس جمهوری امریکا صرف جبران اشتباهات و خرابی های حکومت هشت ساله جمهوریخواهان میشود .

سوفیالورن و بریژیت باردو به آمریکا لطمه میزنند؟

واشنگتن ـ یکم دسامبر ـ یونایتدپرس ـ امروز یك کمیتهٔ تحقیق مجلس نمایندگان آمریکا مامور شد تحقیق کند که آیا آمدن هنرپیشگان خارجی مانند سوفیالرن و آنیتا اکبرك وبریژیت باردو به آمریکا به کارگران آمریکائی لطمه زده است یا نه ؟

هدف این کمیتهٔ تحقیق اصولا بررسی واردات مختلف خارجی در کار کارگران آمریکائی است .

فعلا نمایندگان موسسات سینمائی را برای شهادت احضار کرده‌اند .

در مورد واردات فیلم و آرتیست خارجی به آمریکا ظاهرا در این کمیته اختلاف نظر وجود دارد .

وزارت خارجهٔ آمریکا ابراز امیدواری کرد:

درجمهوری دومینیکن دموکراسی، آزادی برقرار شود

واشنگتن ـ یکم دسامبر ـ رویتر ـ وزارت خارجه امریکا شب گذشته طی اعلامیه‌ای اشعار داشت که کلیه مردم با حسن نیت امیدوارند که درجمهوری دومینیکن دمکراسی وآزادی و اعتدال برقرار و رعایت شود ومسائل سیاسی بدین طرق حل و فصل گردد و آینده دمکراسی در این کشور تضمین شود .

هد فوزارت خارجه امریکا از انتشار این اعلامیه آن است که در این جمهوری تثبیت اوضاع را تشویق کنند .

در اعلامیه اظهار امیدواری شده است که سران این جمهوری موفق شوند دمکراسی را مستقر سازند.

ضمنا با این اعلامیه حکومت بالاگوئر رئیس جمهوری دومینیکن راتقویت کرده‌اند .

وی علیرغم اعتصابات و آشوب شدید روز های اخیر رسما اعلام داشت که استعفا نخواهد داد .

مسافرین خط ۳۰ و ٦۲ از جدیت و پشتکار رئیس این خط بنام احمد شهابی نهایت رضایت را دارند و از ایشان سپاسگذاری مینمایند .

شهمیرزادی ـ نوروزی

آماده مذاکرات بر سر برلین

اگر کنفرانس آزمایش های اتمی ژنو به سبب بیهودگی تعطیل میشود ، یك دورهٔ تازهٔ مذاکرات بااهمیت درکار شروع است .

در مسئله برلین ، باآنکه دیگر از حالت فوری خطرناك آن چیزی باقی نمانده دوطرف خودرا آماده میسازند .

آلمان غربی از بحران هفت‌هفته خود بیرون آمده است وسرانجام حکومتی دارد . دکتر آدنائر به واشنگتن رفته است و با شروع مذاکرات باشوروی موافقت کرده. انگلیسها از مخالفت ژنرال دوگل با تشکیل کنفرانسی دربارهٔ برلین کاسته‌اند .

ازجانب شوروی اشارات اطمینان بخش میرسد . هنوز خروشچف دست خودرا باز نکرده است. اما در اصل باقی ماندن نیرو های سه دولت در برلین غربی بحثی نیست.

پس از آنکه خروشچف درکنگره بیست و دوم تهدید و اولتیماتوم خودرا در مورد برلین پس گرفت، طبعا دست مخالفان هرگونه مذاکره باشوروی در غرب قوی تر شد . اگر نخست وزیر شوروی به خطر ناکی موقع و عزم استوار غرب بماندن در برلین پی برده است و برای دومین بار از عملی ساختن تهدید خود چشم می‌پوشد و با عقد پیمان صلح با آلمان شرقی ، نیرو های سه دولت را با بن بست روبرو نمی‌سازد ، غرب چه اصراری به مذاکره دربارهٔ برلین خواهد داشت ؟

بیم غربیها در این بود که ماموریت آلمان شرقی پس ازعقد پیمان صلح و قرار گرفتن درجای سربازان شوروی نیرو های غربی را با این انتخاب دشوار روبرو سازند که یا تن به نظارت آنها بدهند و یا به زور راه خود را بگشایند.

هیچکس در غرب نبود که نداند نیست که از اختیار بیرون شود. به‌خاطر جواز عبور نمی‌توان دنیا را بادوزخ اتمی روبرو ساخت ، اما کمتر فرد مسئولی هم بود که نداند تسلیم سه دولت به اقدامات یك جانبهٔ شوروی چه ضربت جبران ناپذیری بر اتحادیهٔ غربی وارد خواهد ساخت و چگونه دروازه های دنیا را بر روی روسها خواهد گشود .

تهیه های نظامی آمریکا که در این دوران پر مخاطره به‌سرعت آغاز شد و نشانه های تصمیم که از لندن و پاریس و بن به ظهور رسید کرملین را مطمئن ساخت که جنك احتمال چندان دوری نیست وغربیها میل ندارند به‌سادگی بازی رابیازندو «بلوف» سیاسی و نظامی مسکو را با همهٔ نتایج آن خواهند گرفت .

اینکه نخست‌وزیر شوروی ضرب الاجل عقد قرار داد صلح تا پایان ۱۹۶۱ را برداشت ومسئله برلین را به همان حال که بودباقی گذاشت از حقیقت بینی او بود. تن دادن به عقب نشینی درشرایط دشوار کنونی کار ساده‌ای نبود.

او در برابر رقبا و مخالفان داخلی و خارجی با جسارت رفتار کرد . از این نظر رفتار او به استالین شباهت داشت که حقایق را فدای حفظ حیثیت خود نمیکرد.

رهبران شوروی امروز بارهبران آلمان بیست و پنج سال پیش خیلی تفاوت دارند . و همین بهترین تضمینی است که در برابر خطر جنك وجود دارد .

عقب نشینی خروشچف بیم تصادم را در برلین از میان برد . اکنون دردو سوی دیوار برلین هر روز حوادثی روی میدهد ، و گاه طرفین تانکهای خودرا به‌مقابلهٔ هم می‌فرستند ولی وضع چنان نیست که از اختیار بیرون شود.

آنچه مذاکره را اجتناب ناپذیر می‌سازد نبرد گاز اشك آور بین پلیس دو برلین نیست . حالت غیر عادی است که بر برلین غربی میرود و اندك اندك بنیهٔ زندگی آن را از میان می‌برد .

پایتخت سابق رایش بهیچوجه یك واحد اقتصادی متکی به خود نیست .

هشتاد در صد محصولات آن به آلمان غربی و غرب صادر میشود و مواد خام آن از غرب می‌آید.

کسر موازنهٔ پرداخت های آن در ماه بیش از صد میلیون لیره است که از بودجهٔ آلمان غربی پرداخته میشود . تاوقتی سیل فراریان از آلمان شرقی جریان داشت مسئله کارگر برای صنایع روز افزون آن مطرح نبود .

سرمایه هائی که از غرب می‌آمد کارگران کافی برای خود میافت و مردم برلین با اطمینان به آینده می‌نگریستند .

دیوار اولبریخت همهٔ منظره را تغییر داده است .شهر باید برای بقای خود متکی به جمعیتی باشد که از این پس کاهش خواهد یافت و بیش از ۳۵ درصد آن را سالخوردگان تشکیل میدهند .

دیگر کمتر سرمایه‌ای است که جرئت کند در برلین بکارافتد. و کمتر کسی است که در آلمان غربی فرصتی بدست آورد و به ماندن در برلین اصراری داشته باشد .

فرستادن واحدهای آمریکائی یا ژنرال «کلی» به برلین دیگر برای حفظ روحیهٔ برلینی ها کافی نیست .

از اینجاست که باید در پی تثبیت وضع آن شهر برآمد .

داریوش همایون

تبریکات

جناب آقای مهندس حبیب‌اله حاج محمدی

انتصاب آنجناب را بریاست اداره مراکز خودکار صمیمانه تبریك عرض نموده آرزوی موفقیت بیشتری را برای آنجناب از خدای بزرك مسئلت مینمایم . آ ـ ۲۱۶۳۳ مرکز تلفن بازار ـ تیموری

وزارت کشور

اداره کل امور شهرداریها

شهرداری خرمشهر

آگهی تشخیص صلاحیت پیمانکاران برای کارهای عمرانی شهرداری خرمشهر

باستناد ماده ٤۰ آئین‌نامه معاملات دولتی بدینوسیله باطلاع داوطلبان مشارکت در مناقصه های عمرانی شهرداری خرمشهر میرساند که بمنظور تشخیص صلاحیت پیمانکاران پرسشنامه مربوطه ازاین تاریخ تاآخروقت اداری روز سی‌ام آذرماه ٤۰ در اختیار داوطلبان گذارده خواهد شد.

داوطلبان مشارکت درمناقصه‌ها می توانند باپرداخت سیصد ریال بصندوق شهرداری پرسشنامه مذکور رادریافت داشته وتاآخروقت روز دوم دیماه ٤۰ پرسشنامه تکمیل شده رابانضمام مدارك مثبت ازسرمایه وسوابق کار ووسائل و صورت کارمندان فنی وسایر مشخصات بدفتر شهرداری تسلیم ورسید دریافت دارند. شهرداری پس ازوصول پرسشنامه ها نسبت بصلاحیت داوطلبان اظهارنظر نموده ومناقصه‌های مربوط بعملیات عمرانی شهررا بین واجدین صلاحیت به مناقصه خواهدگذاشت نسبت بدرخواستهائی که بعدازآخر وقت روز دوم دیماه ٤۰ برسد و یادرمدارك مثبته بالانواقصی داشته باشد بهیچ عنوان ترتیب اثر داده نمیشود.

۱ـ۲ آ ـ ۲۹٤۳٦ شهرداری خرمشهر. بختیاری‌پور

اطلاعات ۱۳۰۴

شنبه یازدهم آذرماه ۱۳۴۰ـشماره ۱۰۶۷۰

در مراسم افتتاح دو چاه عمیق درگرمسار، نخست‌وزیر گفت:

اصلاحات باید از دهات شروع شود

اصلاحات ارضی هم بنفع مالکین است‌وهم بنفع زارعین

* بانجمن های ده اختیارات قضائی داده میشود
* سابقا زارعین مانند فرزندان مالکین بودند
* بمالکین خوب کمک های زیادی خواهیم کرد .
* مالکین، سبب تخلیه‌دهات از مردم شده‌اند
* باکمك روستائیان جاده های فرعی خواهیم ساخت و آنهارا بشاهراهها وصل خواهیم نمود

بعدازظهر روز پنجشنبه بهره ـ برداری از دوحلقه چای عمیق قراء پاده وداورآباد که هردو از قراء گرمسار است بدست آقای دکتر امینی نخست‌وزیر آغاز شد .

برای شرکت در مراسم آغاز بهره‌برداری از این‌دوچاه که به تقاضای اهالی محمدرضا شاه‌پهلوی شاهنشاه و رضاپهلوی ولیعهدایران نامیده شد آقای نخست‌وزیرو وزیر کشاورزی‌وآقای زاهدی مدیر عامل واعضاءمدیره‌بانك‌کشاورزی وجمعی ازمدیران بانکهای دولتی وگروهی دیگر در ساعت ۱۲ باقطار ازتهران بایستگاه یاتری حرکت کردند واز آنجا بااتومبیل بپاده وداور آباد عزیمت نمودند .

آقای زاهدی مدیر عامل بانك کشاورزی هنگام آغاز بهره‌برداری از چاه قریه پاده «چاه محمد رضا شاه» طی نطقی اظهار داشت :

حضور آقای نخست‌وزیر وسایر آقایان محترم دراین مراسم نشانه بارز توجه مخصوص ذات اقدس ملوکانه و دولت حاضر به تامین رفاه و آسایش طبقه کشاورزاست

مدیر عامل بانك کشاورزی‌افزود حبله‌رود و قنوات گرمسار در سال های اخیر روبه‌خشکی‌گذارده و گرمسار که یکی از مراکز عمده زراعت بود وچندین هزار خانواده‌در آن سکونت داشتند به‌تدریج‌آبادی سابق را از دست داد و اراضی و باغات آن مسلوب‌المنفعه گردید.

علاوه بر خشکسالی های متوالی کشاورزان درسال جاری دچار انواع آفت زدگی شدند و عده از آنها که‌برای نان‌جوهم در مضیقه بودند برای نجات از گرسنگی‌خانه وکاشانه خودرا رهاکرده وبتهران وسمنان وسایر نواحی مهاجرت کردند. ازپانصدخانوار پاده اکنون صدخانوار باقی مانده و خانه های مردم روبویرانی گذارده است ودر اغلب این خانه‌ها قفل است وطاق آنها فروریخته .

بانك کشاورزی در اوائل مهر ماه بااعزام هیئتی احتیاجات اهالی گرمسار را بررسی کرد و طرح شماره دوگرمسار پس‌از آن تنظیم شد که ازقبل فصل کشت اجرای آن آغاز گردد .

هدف این طرح در مرحله اول تامین آب بوسیله حفر چاه های عمیق مشترك بین روستائیان و در مرحله دوم‌تهیه‌وسایل کشت‌بوسیله پرداخت وامهای بذری و تشکیل شرکت های تعاونی است .

تهیه آب برای تمام دهات گرمسار برنامه چندساله و اعتبار کافی‌لازم دارد ولی درسال جاری از محل وصولی های بانك ۲۰ میلیون ریال باینکار اختصاص یافت وکارکنان بانك کشاورزی نیز یك روز حقوق خودرا برای کمك باین طرح اختصاص دادند.

وامهای بذری تاکنون داده‌شده ودوحلقه چاه هم آماده بهره‌برداری گردیده وبزودی حفر ۸ حلقه‌چاه دیگر در قراء گرمسار بپایان‌خواهد رسید .

ده حلقه چاه که دوحلقه آن‌حفر شده در هر دقیقه ۱۳ هزار گالون آب خواهد داد و ۱۲۰۰ هکتار را می‌توان باآن زراعت کرد که از غله وپنبه که اضافه کشت خواهد شد زارعین ۲۰ میلیون ریال‌درآمد اضافی خواهند داشت .

پنج نفراز خرده مالکین شهریار که داوطلبانه بعنوان سفیر تعاونی انتخاب شده‌اند فرمان ملوکانه را راجع به همکاری وتعاونی بدهاقین گرمسارابلاغ کرده وبا همکاری وراهنمائی خود موجب شدند که چنان روح تعاونی در مردم بوجود آید که از کدخدا تامدیر مدرسه ومردم دهات گرمسار بکار تسطیح جاده وراه کشی پرداخته‌اند .

بقیه در صفحه ۱۰

درجلسه کرسی آزاد دانشجو، رئیس‌جلسه ازمضروب کردن یکی‌ازناطقین دردانشکده فنی اظهار تنفر کرد

محمد ترقی، دانشجوی حقوق از دولت انتقادکردوگفت:

درجبین این کشتی نور رستگاری نیست!

ملت حق داردکه دولت را تانید نمیکند

* هنگامیکه کارگران از ظلم کار فرمایان به تنگ آمده‌اند دولت سندیکای صاحبان صنایع راتشکیل میدهد
* چرا کارگران ایرانی را اخراج میکنند؟

آقای ترقی اظهار داشت :

یکی‌از دوستان اشاره کردند که بهتر است عنوان بانظر خود ناطق انتخاب شود ، بنابراین عنوانی که بنده خدمتتان عرض میکنم این‌خواهد بود « درجبین این کشتی نوررستگاری نیست !»

آقای دکتر امینی درجلسه اخیری که در وزارت دادگستری با قضات تشکیل دادند گفته بودند این مردم هرروز کارهای مارا تخطئه میکنند و بحرف‌های ما اعتماد ندارند ولی‌بنده میخواهم بگویم چرا مردم اعتماد ندارند .

سوابق فردی

بیائیم سوابق فردی آقای دکتر امینی را مورد مطالعه قرار بدهیم‌و ببینیم ایشان از لحاظ فردی چه خصوصیت و باصطلاح چه«کاراکتری» دارند . از لحاظ طبقاتی تکلیفشان معلوم است ، بقول روزنامه تایمز لندن اشرافزاده‌ای که درصدداصلاح برآمده است و از لحاظ سابقه‌قرارداد کنسرسیوم که الان دوست عزیزمان دراینجا اشاره‌کرده بودند بهترین سند افتخار ایشان میباشد . ایشان دریکی دوسخنرانی خودشان‌درانجمن های محلی‌گفتندکه افتخار من اینست که قرارداد کنسرسیوم را بامضاء رسانیدم و پست های دیگری تابحال داشته‌اند و کارهای دیگری تاکنون انجام داده‌اند که چون وقت کم‌است نمیخواهم به‌جزئیات آنها اشاره‌کنم.. از لحاظ حامیان خارجی ایشان ، وقتی بررسی می‌کنیم می بینم چه کسانی از ایشان حمایت میکنند و چه روزنامه معروفی گفت « آخرین امید غرب» واین سیاست های حامی‌ایشان

بقیه در صفحه ۶

جلسات کمیته فرعی ارتباطات ومخابرات سنتو در تهران پایان یافت

یك میلیون وچهارصد هزار دلار

ازطرف امریکا برای راه هوائی ایران، ترکیه، پاکستان اختصاص یافت

جلسات کمیته فرعی ارتباطات و مخابرات سازمان‌پیمان مرکزی که‌در تهران تشکیل شده بود پایان یافت

ریاست جلسات این کمیته راآقای مهندس سرلك رئیس هیئت نمایندگی ایران عهده دار بود . اعلامیه‌ایکه‌باین مناسبت انتشار یافته حاکی‌است که کمیته‌فرعی جنبه های مختلف دستگاه ارتباطی سنتو رادر کشور های عضو وجزئیات برنامه‌های ارتباطی منطقه سازمان پیمان مرکزی را که شامل راهها ـراه آهن و تسهیلات بندری ـ دستگاههای مخابرات دورو هواپیمائی کشوری است در کشورهای ایران ، پاکستان وترکیه مورد بررسی قرار داده

پیشرفت طرحها و نقشه‌هائی برای اقدامات بعدی درزمینه طرحهای‌مشترك ارتباطی سنتو نیز مورد بررسی قرار گرفت . گزارشهای گروه کار درباره راهها ـراه‌آهن و تسهیلات بندری ـ هواپیمائی کشوری و مخابرات دور بررسی و تصویب‌شد .

مذاکرات در محیط همکاری‌دوستانه‌ای صورت گرفت. نمایندگان ازپیشرفتی که تاکنون در اجرای بعضی از طرحها

بقیه در صفحه ۱۷

کنگره شوراها وانجمن‌های محلی تهران

باهمین قانون انجمن شهر را تشکیل بدهید

مردم‌ازانتخابات خاطره‌خوشی ندارند!

درکنگره شوراها و انجمن‌های محلی تهران ، پس از سخنرانی آقای روشن و بیانات آقای‌نخست‌ـوزیر ، آقای معیری صحبت کرد.

اثر وضعی

آقای حسین معیری در این جلسه گفت : بدوست عزیزم آقای تقوی عرض میکنم که اولا نوبت صحبت حق آقای سجادی است و بنده مجلس را آماده میکنم تا ایشان که رفیق ماهستند مطالبشان رابفرمایند ولی رعایت این نکته از طرف عموم مالازم است که ترتیبی بدهیم تااثر وضعی کرسی آزاد از بین نرود .

رفاقت

آقای نخست‌وزیر را اکثرآقایان می‌شناسند . ایشان بانجمن های ماتشریف آورده‌اند، بطرز فکر ما آشناهستند ، بامارفاقت هائی هم داشته‌اند ـ بنده بنام یك عضو کوچك‌اولین انجمن محلی تهران که انجمن محلی چاله میدان بوده است مطلبی را عرض میکنم .

ایشان همیشه بما محبت کرده‌اند و شاید الان خاطرشان نباشد که حقوق‌دوره‌نمایندگی‌پانزدهم‌خودشان را به‌ما، یعنی بدرمانگاه هیئت‌محلی چاله‌میدان اهداء کردند .در آن زمانی که این انجمن محلی چاله میدان تشکیل شد ، شبی یك‌جلسه عمومی تشکیل دادیم وآقای‌مسعودی هم که بیست سال است بانجمن‌ها کمك میکنند در آن جلسه ما شرکت داشتند .پانزده سال پیش هم ستون های اطلاعات در اختیار انجمن‌ها بود، بهرحال شبی که جلسه تشکیل دادیم مردمان محترم تهران ،روسای اصناف ، روسای انجمن های محلی جمع شدند و باین نتیجه رسیدیم که باید قانون انتخابات انجمن شهر اصلاح‌بشود، دنبال این نظر بودیم که شورای عالی شهر در پارك شهر بوجودآمد. در آنجا طرحی تهیه کردیم و تصویب شد ولی مابادوماده آن مخالف بودیم ،یکی این بود که وزیر کشور هروقت از قیافه انجمنی خوشش نمی‌آمد یك ابلاغ‌دوسطری مینوشت انجمن را منحل میکرد .ایراددوم‌ماکمیسیون سه‌نفری بود که بایستی در باب صلاحیت اخلاقی نماینده انجمن شهر قضاوت نماید و رای بدهد، مامیگفتیم اگر خدای نکرده دراین کمیسیون قاضی دادگستری یا فرماندار تهران و یاپیشکاری‌دارائی بایك نفر اختلاف سلیقه‌ای داشته باشد تکلیف آن نماینده چه‌خواهد بود ؟

بعنوان مثال تقاضائی که امسال بنده تقدیم کرده بودم صد نفر علمای تهران آن را امضاء کرده بودند و صد نفر هم از اطباء وکلای دادگستری وطبقه روشنفکر امضاء کرده بودند ولی اگر این کمیسیون از قیافه من خوشش نمی‌آمد آنرا رد میکرد .

قبول داریم

حالا باهمه این احوال ماهمان قانون را قبول داریم ، قدرت هم دردست دولت است ، یعنی آن کمیسیون سه‌نفری میتواندهرکسی

بقیه در صفحه ۶

تعمیرگاه فنی‌گارنیك

تعمیرات هرنوع اتومبیل ـ موتور ـ گربکس ـ دیفرانسیال

میدان فوزیه گاراژاتومیگون

آ ـ ۲۸۱۶۰ ۹ ـ ۱۰

از صبح دوشنبه
کریستال

مولن روژ
برلیان

از صبح دوشنبه
مهتاب
زهره

وبرنامه افتتاحیه

سینما اسکار

توپهای ناوارون

رنگی سینماسکوپ دوبله فارسی در استودیو مولن روژ

گریگوری پک ـ آنتونی کوئین ـ دیوید نیون

استانلی بیکر ـ آنتونی کوایل ـ ایرن پاپاس ـ جیا اسکالا ـ جیمز دارن

بزرگترین‌ماجرای عصرماکه شش سال تهیه آن بطول انجامیده وبیش‌از ده میلیون دلار خرج آن شده است ـ تنها فیلمی که برای تهیه آن نیروی ارتش‌های امریکا ـ انگلستان‌ویونان درآن شرکت‌کرده وبیش از ۵۰۰۰ پیاده نظام ـ چندصدکشتی جنگی و ناوشکن و هواپیما و ۱۵۰۰۰ تانك‌وزره پوش وکامیون وارابه جنگی بکار برده شده .

انتقاد

دکتر حسن صدر حاج‌سیدجوادی

رستوران دانشجوئی

درآخرین روزهای هفته گذشته دو خبر مورد توجه من واقع شد .

هردو خبر مربوط بدانشجویان‌بود یکی آنکه رستوران دانشجویان دانشسرایعالی برای استفاده آنها از غذای ارزان قیمت دائر شده است .

وخبر دیگر آنکه بودجه ووسائل لازم جهت تاسیس‌رستورانی برای‌دانشجویان دانشگاه موجود نیست ودانشگاه‌نمی تواند یك رستوران دانشجوئی دائرکند

درتمام دنیا دانشجویان مدارس‌عالی ودانشگاهها از مزایای مخصوصی برخوردار هستند . این مزایا بیشتراز نظر مادی است و منظور از قائل شدن چنین مزایائی برای دانشجویان‌دانشگاه کمك ومساعدت بکسانی است که وقت وعمر خودرا وقف تحصیل علم‌کرده‌اند وفرصت پرداختن بامور دیگر و بدست آوردن پول راندارند. از طرف دیگر منظور از این کمك ها تجلیل ازمقام علم‌و دانش و تشویق مردم بتحصیل علم‌و هنر وادبیات است بدینجهت‌کمك ها ی‌مادی دولت و دانشگاه فقط به دانشجویان بی بضاعت اختصاص‌ندارد. هرکس در دانشکده ها نام نویسی کرده‌وامتحانات آنرابموفقیت‌گذرانده است‌حق دارد از مزایای مخصوص دانشجویان استفاده نماید، خواه‌فرزند یك میلیاردر باشد و خواه‌فرزندکارگر این‌مزایا دردرجه اول عبارتست از استفاده از رستورانهای مخصوص دانشجوئی که ه‌در نقاط مختلفه شهر وجوددارد.بهر دانشجوئی‌درهرماه‌شصت کوپن داده میشود که درموقع ورودبه رستوران و صرف ناهار یاشام یکی‌از آنها را بمتصدی رستوران میدهد .

این کوپن‌ها را دانشجویان بقیمت خیلی نازل از مرکز تشکیلات مربوط بدانشجویان خریداری میکنند. درموقع ورودبرستوران علاوه بر کوپن کارت مخصوص دانشجوئی و ورود برستوران رانیز باید ارائ ه‌دهند.

باید دانست اگر دررستوران های معمولی صرف یك غذای کامل مثلا هشت تومان تمام شودبرای همان غذا دررستورانهای دانشجوئی که «کانون» نام دارد در حدود ۲۵ ریال میگیرند .

کمك دیگر ، دادن اطاقهای ارزان قیمت درکوی دانشجویان است که مجهز بکلیه وسائل مدرن از قبیل برق ،آب ، گاز ، حمام و حتی‌سالنهای پذیرائی ، زمینهای ورزش و غیره است. گذشته ازاین کمکهادانشجویان همیشه با ارائه کارت تحصیلی‌میتوانند از بلیط های وسائط نقلیه ، برخی‌از سینماهاو تآترها و کلیه موزه ها و نمایشگاهها بانصف قیمت استفاده نمایند. بطورکلی‌کارت‌دانشجوئی‌بمعنی واقعی بمنزله اسکناس است . در رستورانهای دانشجوئی‌غذاو شیربااندازه کافی وجود دارد و دانشجویان هراندازه که‌مایل باشند می‌توانند از آن استفاده کنند.درا ینجاوقتی‌گفته میشودرستوران ارزان قیمت جهت‌دانشجویان‌دانشسرای عالی شروع بکار کرد شخص بدون اختیار بیاد رستورانهای دانشجوئی‌اروپا میافتد !ولی باید دانست آیا از طرف دانشسرا باین رستوران کمك مالی میشود یابودجه آن‌ازپولی که‌دانشجویان برای صرف غذا میپردازند تامین‌می شود ؟آیا غذابهمان نسبت ارزان‌هست یاخیر؟ عده‌زیادی ازدانشجویان ماازشهرستانها وولایات بتهران آمده‌اند که ه‌برفرض اگر هم استطاعت داشته باشند فاقد وسائل لازم برای تهیه‌غذا وهمچنین نظافت ورسیدگی به مسکن خود هستند . عده دیگر نیز اصولا استطاعت کافی ندارند : بدینجهت دانشجویان ، چه با بضاعت و چه بی بضاعت دوران تحصیل خودرا بانهایت زحمت‌و مشقت بپایان میرسانند .

هیچگونه مزایای مادی و معنوی برای دانشجویان وجود ندارد . نه‌سینما ها، نه وسائط نقلیه و نه تآترها ونه هیچیك از موسسات دولتی‌وغیر دولتی کمترین مزیتی جهت دانشجویان‌قائل نیستند.

دولت ومقامات مسئول دانشگاه باید از دو نظر بدانشجویان کمك کنند، یکی آنکه بدون کمك دولت ودانشگاه عده زیادی از دانشجویان که اکثریت راتشکیل میدهند زندگی خودرا نمی توانند اداره کنند و ناچار بانهایت مشقت وزحمت دوران تحصیل رابپایان میرسانند و چون در سنین جوانی هستند و دارای روحی حساس وزودرنج میباشند تخم‌بدبینی نسبت بهمه چیز در ذهن آنها کاشته میشود .

از نظر تشویق و ترغیب مردم به تحصیل علم و هنرو تجلیل از مقام محصلین نیز باید وسائل راحتی و آسایش دانشجویان فراهم گردد وحتی بفرزند یك نفر میلیونر که‌بانهایت سعی و جدیت بتحصیل اشتغال‌دارد کمك کند . چنانکه در قدیم که‌مالیات وعوارض های مختلفه وجود نداشت متمکنین قسمتی از دارائی و ثروت‌خود را وقف طلاب علوم مینمودند و طلاب علوم دینی وادبی و عربی با استفاده‌از کمکهای مزبور تحصیلات خودرابانجام میرسانیدند .

ما امیدواریم بودجه‌های زائد و مخارج تشریفاتی به تاسیس‌رستوران های دانشجوئی اختصاص داده شود و وسائل رفاه وآسایش دانشجویان‌فراهم گردد .

گفتگوی خوانندگان

رسیدگی بشکایت

آقایان علی نوری- باباجمالی‌فرد- اقام اوغلان زارعی- غلام اسدی وچند نفر دیگر از زارعین قریه کورائیم‌می نویسند در تاریخ ۱۵آبان عده ای اوباش غفلتا بسر ما ریخته‌جمال‌جمالی فرد و اسد اسدی و خانم بالا وسمر رخ نجفی و زیور اسدی را با چوب و چاقو زخمی ومضروب می نمایند چون در اردبیل باین شکایت رسیدگی نشده بمرکز آمده تقاضای دادخواهی می نمائیم .

ایجاد دو دستگی

آقایان صابری ـ نعمت زاده‌ـزمانی رنجبر ـ استقامت ـرضوانی‌ـعلیزاده کرمانی ـصادقی‌ـ اشرفزاده‌ـ قاضی زاده وعده دیگر از کرمان تلگراف می کنند امور راهنمائی و رانندگی این استان احتیاج بعطف توجه بیشتری دارد که مقتضی است برای عدم ایجاد دو دستگی بین مردم و رانندگان قدم موثری برداشته شودو به بهبود وضع‌راهنمائی و رانندگی کرمان کمك گردد .

حمام قدیمی قریه

زارعین قریه پیرآباد می نویسند حمام قدیمی این قریه که تاریخ بنای آن از لحاظ قدمت غیر معلوم است‌مرکزخزندگان‌موزی‌وحشرات شده از طر ف‌اجاره دار اقدامی برای مرمت واصلاح‌آن که ببهداشت جمع کثیری بستگی دارد بعمل نمی آید مقتضی است نسبت بامور بهداشتی و عمرانی این حوزه که قریب هشت هزار رعیت و کشاورز دارد اقدام موثری معمول گردد .

کمك مهندس جنگل

یکی از داوطلبان کلاس جنگلبانی می نویسد چهار ماه‌قبل‌اداره‌جنگلبانی تهران برای کمك مهندسی سی نفر را از طریق امتحان پذیرفت که یك دوره شش ماهه کلاس طی کنند و مشغو ل‌کار شوند متاسفانه هیئت مدیره جدید سه ماه است انجام این امررا بعهده تعویق انداخته‌اند وسی نفر جوانانی که غالبا از شهرستانها بمرکز آمده اند سرگردان وبلاتکلیف مانده اند تقاضا می شود برای رفع سرگردانی این عده با تامین بودجه آن در این مورد تصمیم عاجلی اتخاذ گردد .

ارفاق بماشینهای کودکستان

آقای شیبانی از طرف اولیای اطفال کودکستانی ازاداره‌راهنمائی‌و رانندگی تقاضا مینماید بمنظور حفظ و حمایت اطفال کودکستانی که سنشان بین دو تا شش سال میباشد و طاقت زیر برف و باران ایستادن و سرما خوردن ندارند و همچنین جلوگیری از خطر تصادف با وسائل نقلیه موتوری و غیرموتوری بماشینهای کودکستان ارفاقا اجازه داده شود داخل کوچه های شش متری شده اطفال را از در خانه سوار وهنگام مراجعت پیاده نمایند و مخصوصا تاکید شود راننده ای که باین دستور عمل نکند مورد مواخذه قرار گیرد .

استرداد وجوه

آقای جواد سعیدی می نویسدعده کثیری مانند من فریب اوراق چاپی شرکت شین را که می نوشت تمام ۴۸۰ هزار تومان سرمایه شرکت پرداخت شده است خوردند و اقساط زمین های خریداری از شرکت رابا هزاران مشقت تحویل نمودند متاسفانه تاکنون شعبه ۱۳ که باین پرونده رسیدگی می کند برای استرداد وجوه اشخاص تصمیمی نگرفته عده ای که در این راه سرمایه خودرا از دست داده اند بلاتکلیف هستند و تقاضا می نمایند در این خصوص تصمیم سریعی اتخاذ گردد .

ارسال امانت به بمبئی

اداره کل اطلاعات و روابط عمومی وزارت پست و تلگراف و تلفن درجواب شرحیکه در شماره ۱۰۶۳۶ راجع به ارسال امانت آقای عبدالخالق طالع زاده درج‌شده اعلام میدارد بطوریکه از اداره مربوطه اطلاع میدهند آقای عبدالخالق‌طالع زاده امانت خود را به مقصد بمبئی با پرداخت نرخ سفارشی زمینی به پست شیراز تحویل داده و بهمان نحو بمقصد ارسال‌گردیده است

اعاده بخدمت

آقای بیوك نبی‌زاده گروهبان یکم سابق استدعا مینماید مقامات‌ارتشی و شهربانی اعلام نمایند هرجه دارائی که با تقاضای شخصی از کادرنیروهای انتظامی مستعفی گردیده اند میتوانند مجددا بخدمت اعاده شوند یانه .

پمپ شناور سومو
انگلیسی
تمام برنزی زنگ نزن
ارسطوزاده ـ فردوسی ـ شماره ۵۶۲
آ_۲۸۱۹۲

درجبین این کشتی نور رستگاری نیست

بقیه از صفحه ٥

در دنیا چه وجهه‌ای دارند و با ملل مستعمره چگونه رفتار میکنند، بنابراین اگر ملت ایران حرفهای ایشان را تایید نمیکند حق دارند ، چون‌سوابق فردی و سوابق حامیانشان ایجاب نمیکند که ملت ایران به‌حرفهایشان امیدوار باشد . اما مسئله اساسی که از لحاظ ملت ایران مطرح است اینست‌که ایشان بازیگر صحنه‌اصلی نیستند ودرین‌میان نقش‌ایشان‌این‌است که مردم را سرگرم کنند . بنابراین مردم ،مردمی که مارگزیده هستند و از ریسمان سیاه و سفید میترسند ، مردمی که طی سالیان دراز غارت شده‌اند وحالا میگویندکه یك عده‌ای شمارا غارت کردند و اشخاصی را تعقیب میکنند بخیال اینکه میتوانند مردم را فریب بدهند ، این مردم‌حق دارند که امیدوار نباشند این مردم نسنجیده قضاوت میکنند ، این از لحاظ یاس و نومیدی نیست ازلحاظ قضاوت ، درست واز لحاظ اینستکه دیگر حاضر نیستند فریب بخورند .

مبارزه بافساد

ببینیم آقای دکتر امینی که‌مدعی اصلاحات هستند و چند پرونده را در دادگستری قطار کرده‌اند ودرنطقهای خودشان میگویند «من ریشه فساد را نشان خواهم‌داد و من‌فسادرا ازریشه قلع وقمع خواهم کرد»

آیا واقعا این عملشان امکان‌پذیر هست یا خیر ، ایشان بفکر داروی تسکین دهنده افتاده‌اند .

کارهائی که آقای دکتر امینی میکنند نمونه آن خیلی بارز است ، از جمله در حالیکه چندین هزار نفر ، چندین هزار نفر کارگر اخراج میشود و نمونه‌آن همان‌مطلبی‌که‌الان‌عنوان شد درهمان موقعی که کارگر ها ازظلم کارفرمایان بستوه آمده‌اند ، ایشان سندیکای صاحبان صنایع را تشکیل میدهند .

هر آدم با تجربه‌ای در این مملکت میتواند بفهمد که سیاست ایشان چیست ،سیاست ایشان همان سیاستی است که در بعضی از محافل بین‌المللی انتخاب شد و عنوان آن ایجاد طبقه متوسط بخصوص در ایران‌بود

به‌آن طرحها مراجعه کنید وببینید که‌چرا آقای دکتر امینی سندیکای صاحبان صنایع را بصورت فرمایشی درست میکنند وبعدهرروز ازآنها عکس میگیرند و هر روز سرو صدا راه میاندازند ، با این سابقه و این اعمال دلیلی ندارد که مردم‌امیدوار باشند اما از نظر کسانیکه این‌طرحها رابایشان پیشنهاد کردند نمیدانم این طرحها تا چه اندازه امیدوارکننده است ، ولی قضایائی که در گوشه و کنار دنیا میگذرد ثابت کرده است که‌دیگرباوام ،با پول،باوعده ووعید به ملتها نمیشود مانع رشد آنها شد وتاریخ که ما بعنوان یك آموزگار کبیر میشناسیم ثابت کرده است‌که حق طبیعی و قانونی هر ملتی است که بحق خودش برسد وبیش ازاین به‌وعده ووعید گوش‌ندهد .

استادان برکنار شده‌اند

ببینیم سایر کارهای آقای دکتر امینی مدعی اصلاحات چیست ؟

الان اطلاع پیدا کردم که در دانشسرایعالی معلمین‌واستادان سابقه‌دارا به بهانه های مختلف از کار بر کنار کرده‌اند ، ودر عوض پنج‌هزار ساعت کار به مبلغ۳۰۰ هزار تومان درماه بعنوان حق‌التدریس در اختیار یاران آقای دکتر صناعی گذاشته‌اند. این نمونه اصلاحاتی است که در گوشه حساسی از این مملکت در مرجعی که باید مربی تربیت کنند صورت میگیرد ، من در یکی ازجلسات راجع به اشکال این نوع موسسات تربیتی صحبت کردم. اصلاحات دیگر آن بود که الان آقای ضرابیان‌اشاره کردند که کنسر سیوم با اختیارات تام کارگران فلاکت زده ایرانی یعنی کارگرانی راکه سالهابه بدترین‌شکل ممکن استثمار شده‌اند و ازآخرین حقوق ناچیزی که دریافت میکنند و تکافوی معاش آنها رانمیکند زندگی خودرا میگذرانند اخراج میکنند. تازه با این شرایط آقای دکتر امینی انتظار دارند که ملت حرفهای‌ایشان راتایید کند و اعمال ایشان رانوعی بازی تلقی نکند.

اشتباه میکنند ...

آقای دکتر امینی در ارزیابی مسائل دچار اشتباه زیادی هستند ، ایشان خیال میکنند معلمین‌شرافتمند آنقدر وظیفه ملی خودشان رافراموش کرده‌اند که بخاطر چندرقاز اضافه حقوق نقش تاریخی خودشان‌رافراموش مینمایند این اشتباه بزرگی است یك معلم شریفتر از آنست که بخاطر چندشاهی‌اضافه‌حقوقی‌که دریافت‌میکند و با احتساب سطح زندگی هیچ تکافوی احتیاج او را نمیکند براعمال خلاف قانون ایشان صحه بگذارد .

یك معلم شریفتر از آنست که در هدایت مردم خودش از لحاظ قانون شکنی هائی که بدست دولت ایشان اجرا میشود نقش رهبر مردم خودش را عهده دار نشود .

تازه این کافی نیست ! ایشان به سراغ قضات هم رفته اند ، بطوریکه شنیدم ایشان طرحی تهیه کردند که بموجب آن طرح ، فرامین صادره از طرف ملوکانه باید قانونی‌شناخته بشود ، اگر دیوان کشور رای بدهد بموجب همان طرح حقوق قضات نیز اضافه خواهد شد . من فکر نمیکنم که یك قاضی شرافتمند یاهر قاضی‌شرافتمندی حاضر شود سندی را که اثر بدبخت کننده اش برای ملت ایران مسلم هست بخاطر چند شاهی اضافه حقوقی که احیانا در چنین تصویبی متوجه خودش میشود امضاء کند .

تعطیل مشروطیت ...

مسئله دیگری که وجهه آقای‌دکتر امینی را روشن میکند مسئله تعطیل مشروطیت است ، ما کار نداریم به اینکه مجالسی که تاکنون تشکیل‌شده مجالسی کاملا ملی نبودند ، اینراهمه مردم ایران میدانند طرز انتخابات را هم میدانند ، نمایندگان را هم میشناسند و قرار داد هائی هم که بدست این مجالس امضاء شده است میدانند ، ولی این دلیل نمی شود برای اینکه ملت ایران را از حق قانونی و از حق مسلم خودش محروم بکنند و یکروز بعنوان تهیه آئین‌نامه انتخابات روزی دیگر بعنوان تهیه لیست انتخابات روز دیگر بعنوان تهیه کارت انتخابات و دفعه دیگر بعنوان تهیه کارت الکترال وقت ملت را به بهانه های مختلف بگیرند و هر وز بنحوی صحبت کنند .

هشیار ومتحد

این سوابق آقای دکتر امینی و این کار هائی که ایشان میکنند و آنچه که در دنیا میگذرد ایجاب میکند که ملت ایران بیش ازهمیشه هشیار باشد و بهتر از همیشه متحد باشد و متفق القول باشد در اینکه حق قانونی خودش را بگیرد ، در اینکه بطناب ایشان بچاه نرود ، در اینکه وعده کذائی اصلاحات ایشان هیچکس را نفریبد ، در اینکه متن اصلی قضیه را تشخیص بدهد .

من مقاله روزنامه تایمز لندن را خوب بخاطر دارم .

این روزنامه نوشت که دولت‌دکتر امینی بدنبال اعتصاب معلمین و دانشجویان روی کار آمد ، البته مفهوم آن شاید برای مردم ساده‌لوح خارجی که دستی در سیاست خاور- دور و خاورمیانه ندارند این باشد که بعله : قشر تحصیلکرده جامعه‌ای اعتصاب و اعتراض کرده و دولت قبلی را برداشته و دولت مورد علاقه خودش را بوجود آورده است ، اما همانطوریکه درجلسه قبل‌عرض کردم بهترین دلیل در رد اینموضوع این است که ایشان الان از دانشجویان و از معلمین گریزان هستند . همین روزنامه مینویسد که آقای دکترامینی آخرین امید غرب است . اما این غرب چه وجهه ای در دنیا دارد ؟ ملت ما چه سابقه ای با این سیاست دارد ؟

کنسرسیومی که الان مطرح شدو یکی از تاسیسات دول غرب است چکار با کارگران زجر دیده ایرانی میکند . اینها مسائلی است که دیگر برای ملت پوشیده نیست .

ممکن است روزنامه ها از اخراج ها صدایشان درنیاید و چیزی نگویند ولی ملت فشار را احساس میکند ، اینکه‌گروه گروه‌اخراج میشوندواینها بهترازمطبوعات‌میتوانندمطالب‌خودشان را پخش بکنند ، بنا بر این باصحنه سازی مردم را نمیشود فریب داد .

روزنامه بین المللی دیگری که ازایشان‌حمایت‌کرد روزنامه«نیویورك تایمز» بود . شاید اغلب‌دوستان‌خبر داشته باشند که بعد از دادن این وام یك اشاره ای شد راجع به نقش تاریخی ایشان بهمین عنوانی که در بالا عرض کردم اشرافزاده ای که در فکر اصلاحات ،افتاده . طبعا این اصلاحات همان اصلاحاتی خواهد بود که در بعضی از نقاط آسیا انجام پذیرفت و بقول روزنامه «لوموند» تمام پولها خرج شد ولی فساد هرروز بیش از روز دیگر ریشه‌دارتر و عمیق تر شد و حالا آقای تایلور مشاور آقای کندی وقتی به‌ویتنام تشریف‌میبرند گزارش میدهند که کارازکار گذشته ودیگر بهیچ‌عنوانی حکومت نکودین‌ذیم را مانمیتوانیم حفظ کنیم .

اگر اصلاحات اینست بایشان باید گفت که هیچ امیدی از این‌اصلاحات نباید داشته باشند ، ملت ایران بیدار است و بوظیفه تاریخی خودش آشنا است عرضی ندارم .

نامه آقای امینی

دراین موقع آقای‌آیت رئیس جلسه گفت : راجع‌به بیانات آقای ترقی مخصوصا درقسمت دانشسرایعالی من صحبتهائی داشتم ولی‌چون وقت‌نگرفتم البته برای‌جلسه آینده میگذارم چون من‌با این قسمت ازبیانات ایشان‌موافق نبودم .

یك‌نامه‌ای از طرف آقای فریدون امینی نوشته شده وچون‌آقای میرزائی درا ینجا تشریف دارند آن نامه را میخوانم .ایشان نوشته‌اند : آقای میرزائی ، من شخصا بشما احترام میگذارم وایراد بنده هم باین نبود که چراشما رابسمت ریاست اداره‌تبلیغات وزارت فرهنگ انتخاب کرده‌اند ونظر شخصی هم‌باشما ندارم ولی شما در محلی که چند وقت پیش صحبت میفرمودید گفتید: من‌چون‌یك‌تبلیغات‌ـ چی حرفه‌ای هستم هرکجا بروم جایم هست‌مانند اینکه اکنون نیز آقای وزیر فرهنگ مرااستخدام نموده‌است، بنده هم باستناد همین گفته شمایعنی چون تبلیغاتچی هستید ووزیرفرهنگ هم‌شمارااستخدام نموده‌صحبت کرده‌ام ومی‌بینید که‌بنده تقصیر نداشتم و تقصیر از خود شما است چون اگر شما کارمندفرهنگ بودید چرافرمودید استخدام شده‌ام چون در آنصورت استخدام معنی ندارد بهرحال‌موفقیت شمارا امیدوارم . امینی

اظهار تنفر ...

البته آقای میرزائی میتوانندبایشان جواب بدهند ولی درآخر جلسه چون چندنفر ،ناطق‌دیگر داریم و درضمن وظیفه خودم دانستم که‌بعنوان رئیس این جلسه ازکاریکه درداانشکده‌فنی شده است اظهار تنفر بکنم برای اینکه واقعا ازیك دانشجو این عمل قبیح‌است واین دلیل برکج‌فهمی آن دانشجو است ، اگر دلیل بر مغرض بودنش نباشد .برای اینکه همه‌مابرای آزادی بایستی فداکاری بکنیم.ولی وقتیکه خودمان بااین عمل آزادی را بشکنیم الان که‌صاحب قدرت‌نیستیم وقتیکه بقدرت رسیدیم چکارخواهیم کرد ؟ بنابراین این‌عمل واقعا باعث تاثراست .ولتر میگوید که :

«من‌باعقیده شما مخالف هستم ولی حاضرم درراه اظهار عقیدهٔ شماکشته شوم.» یعنی شما بتوانید عقیده خود را اظهار کنید ممکن‌است عقاید مابا یکدیگر مخالف باشدولی دریك اصل همه‌باید مشترك‌باشیم‌و آن‌اصل«آزادی» باشد .

کسانیکه مخالف با آزادی‌هستند مسلما حرف منطقی ندارند .

باهمین قانون انجمن

بقیه از صفحه ٥

را که بخواهد بپذیرد وهرکسی‌را که‌نخواهد نپذیرد و رد کند و هیچ‌مرجع دیگری هم‌برای‌رسیدگی وجودندارد.

سپس آقای معیری گفت :آقای نخست‌وزیر ، محترمین و موثقین تهران ،امشب میزبان شما هستند . این مردم پول میدهند ، وقت‌صرف میکنند ،انجمن خانه‌ومدرسه‌درست میکنند، دنبال امور عمرانی محلی خودشان هستند ، قدمهای مثبتی برمیدارند و معتقدند به‌اصل«الناس مسلطون‌علی‌اموالهم‌وانفسهم » مابه اصل‌حب‌الوطن من‌الایمان معتقدیم ماوطن پرستیم ، ماشاه دوستیم ،ما تاپای جانمان دنبال شاه خودمان هستیم ،آقای نخست‌وزیر این‌انجمن های محلی هیچگاه تقاضای‌شخصی نداشتند ، هیچوقت کسی ازماباطاق آقای دکتر نصر نیامده‌اند که یا صدتومان پول بمن بدهید یادرخانه مرا اسفالت کنید .این جمع مورد احترام است و باید باآن همکاری کرد وآماده همکاری هم هستند .

هزار ویك درد

هنگامیکه مارا از پارك شهر بیرون کردند جنابعالی بماجادادید و حالاهم که بحمداله قدرت در اختیا ردارید این انجمن قانونی‌شهر را تشکیل بدهید .اولا بنده قول قطعی بشما میدهم که اگرانشاءاله انتخابات آزاد باشد و کمیسیون درست تصویب بکند هزار و یك مشکل شهرحل میشود .مدت‌بیست سال است که‌ما بدنبال مردم‌هستیم، هیچگونه غرضی هم نداشتیم وخدا راهم ناظر اعمال خودمان دانستیم‌و خدمت هم کردیم و خیال میکنم مردم محلات بهمین جمع رای بدهند .

واما اینکه اگر انتظار داشته باشید که مردم واقعا حسن‌استقبال بکنند ـ آقای نخست‌وزیر مردم از انتخابات سابقه‌ذهنی‌بدی‌دارندخاطره تلخی دارند .امیدوارم که یك‌حسن اعتمادی هم بین مردم باشد و حضرت‌عالی هم باهمین قانون‌ناقص انتخابات را شروع کنید وامیدواریم که مژده تشکیل انجمن قانونی‌شهر تهران را بمابدهید و اگر هم این مردم بدکار کردند وزیر کشور تشریف دارند و فورا بایك ابلاغ دوسطری منحلش میکنند .

پایان استعمارگری در آفریقا

بموجب قطعنامه‌ای که برای‌تصویب از طرف اتحاد شوروی به سازمان ملل متحد تسلیم شده است تمام ملت های استعمار زده باید تا سال ۱۹۶۲ آزاد شوند . در همین‌زمان طرح دیگری از طرف دولت‌نیجریه تسلیم سازمان‌شده است و بموجب آن طرح تاریخ قطعی نیل استقلال برای این کشور ها به طور بسیار واقع بینانه‌ای ۱۹۷۰ تعیین شده است .

قطعنامه اتحاد شوروی جز برای جلب نظر مردمان جهان ، یا به عبارت‌دیگر برای‌عوام فریبی وتبلیغ تهیه نشده است زیرا متخصصان آفریقائی اتحاد شوروی بخوبی میدانند که کشور های آفریقائی همگی به یك درجه از رشدسیاسی برخوردار نیستند و همه را نمیتوان باهم‌مستقل و آزاد ساخت و این کار جز آنکه وضع این کشور ها را با نابسامانی روبرو کند کاری‌از پیش نمیبرد .

روسها خودشان امروز سیاستی را در جهان‌پیش گرفته‌اند که کاملا باآنچه برای آفریقا تجویز میکنند مخالف است .

منظور سیاست تکامل تدریجی است . استان ها ی‌خود مختار رفته رفته به جمهوریهای خود مختار در اموردا خلی تبدیل‌شده‌اندو جمهوری های خود مختار به جمهوری های به اصطلاح استقلال یافته مبدل شده‌اند واین کار تقریبا ۱۰ تا ۱۵ سال به طول کشیده است . اما در هیچکدام از این جمهوریها تاکنون دیده نشده که استقلال واقعی به ملت ها داده شده باشد . آنچنانکه کشورهای غربی‌این کار راکرده‌اند.

شوروی باپیشنهاد خودکه تاسال ۱۹۶۲ تمام ملت های آفریقائی‌آزاد شوند بهیچوجه غرضش رفاه حال مردم آفریقا نبوده است و هیچگونه آرزوی نیکی برای آنهادر دل نمی‌پرورده است .

تنها هدف‌شوروی‌دامن زدن‌جنك سرد و ایجاد بلوا و اغتشاش است در کشور های استعمار شده آفریقا برخلاف‌طرح شوروی طرح‌پیشنهادی دولت نیجریه . بزرگترین دولت واحد آفریقا ـ بسیار واقع بینانه تر و صحیح ترو در عین حال کاملا مخالف طرح شوروی است .

در این طرح از دولت های‌بزرك خواسته شده است تا آفریقا را صحنه جنك سرد نکنند و در باره تاریخ‌نیل‌استقلال‌دولت های‌آفریقائی نیجریه زمان درازتری را پیشنهاد میکند .

درك نظرنیجریه بسیار ساده‌است زیرا که برای این دولت استقلال تنها یك لفظ خالی از مفهوم یایك شعار مبتذل نیست . استقلال در نظر این کشور و دیگر کشور های آفریقائی‌اصیل و نیرومند و چیزی واقعی است که باید به عطش‌مردم آن سامان پاسخ دهد .

تاریخ آنها به ایشان یاد داده است‌که‌کشور های مختلف‌آفریقائی به واقع‌بیشرفت همه ملت هایکسان نبوده .حتی در خود نیجریه قبیله های دیگر گون به یك اندازه جلو نرفته‌اند .

پیشرفت‌در نیجریه شمالی‌باندازه ۷ـ۸ سال از پیشرفت نیجریه‌جنوبی عقب مانده بوده و در نیمه قسمت های جنوبی این کشور ناگزیر بودند تا حصول رشد ناحیه های شمالی منتظر استقلال بشوند ودر طرحی که دولت نیجریه داده است همه تجارب گذشته این کشور به مدد گرفته شده و حاصل این تجارب و تاملات است که‌این طرح را چنانکه اشاره شد عملی وحقیقی میکند .

از آن‌گذشته در طرح دولت نیجریه استقلال مترادف شادی ـ همگانی و سر شاری زندگی مردم گرفته شده است نه هم معنی با جنگهای خونین داخلی .

البته تعیین سال ۱۹۷۰ برای‌نیل به استقلال معنی‌اش این نیست که کشور های آفریقائی مستعمره شده زودتر از آن تاریخ ممکن نیست و یا نباید مستقل شوند . تا پایان سال ۱۹۶۱ دولت‌تانکانیکا مستقل میشود .

اعلامیه مقدماتی استقلال‌یوگاندا تهیه شده و تاپایان اکتبر ۱۹۶۲ این دولت مستقل میشود و اگر اتفاق سوئی نیفتد دولت های کنیا و نیاسالند و زان زیبرا همگی در ظرف ۱۸ماه آینده مستقل خواهندشد.

برای دولت های آفریقای شرقی و آفریقای مرکزی لازم است که پیش‌از حصول استقلال کامل‌بتوانند نفاق و تشتت قبایل خود را از بین ببرند و متحد شوند و تمام مقدمات بکف‌آوردن استقلال‌رافراهم سازند.

مشکلی که در مستعمرات ـ انگلستان باقی میماند همان مسئله آفریقای‌جنوبی خواهد بود.درورودزیای شمالی وجنوبی ،در داخل‌یك کشور میتوان‌میان‌قبایل تشتت‌وحدت‌برقرار کرد اما اتفاق‌آراء میان مردمان دیگرگون رنك و دیگرگون نژاد پدید آوردن کار ساده‌ای نیست . این کار وقت میخواهد و حوصله و صبر و کاری نیست که بتوان تا یکی دو سال انجامش داد واگر دولتی سخت در این نکته اصرار بورزد پیش‌از آنکه آزادگیش معلوم شود سوء نیتش آشکار میشود .

نباید گرفتار توهمات فریبنده و خوش بینانه سطحی شد . مسائل نژادی‌بنا به شهادت وقایع چندسال اخیر نکته‌ای نیست که به زودی حل شوند .

برای‌مثال در داخل اتحادشوروی در قسمت خاور دور این دولت ، عاجزاز ایجاد یك کشور چندنژادی بوده است تمام مردم کره‌ای چینی و ژاپنی از استان « ولادی وستك» و «جزیره‌ی ساخالین» به جا های دیگر منتقل گردیده‌اند .اما البته آینده مردم آفریقای جنوبی چنین سخت و تیره نخواهد بود و آنها مانند مردگان این ناحیه چنین سرگردان و آواره نخواهند شد .

طبیعتا وضع دو رودزیای شمالی وجنوبی وناحیه‌آفریقای جنوبی باید همگام تغییرات دیگری که درقاره آفریقا صورت می‌پذیرد هم آهنك باشد .

موضوع جدا کردن اقلیت ها از یکدیگر نیز بهیچوجه درست نیست و نه تنها توهینی است به استقلال آفریقائیان بلکه بریتانیا نیز زیر بار این مطلب نمیرود .

یکی از این نقاط باسوتولند است که بزودی شورائی در آن کشورکارها رابدست خواهدگرفت. کامبیا و سنگال نیز تا سال‌آینده به استقلال خواهند رسید . البته استقلال نهائی این دو کشور با ایجاد نوعی فدراسیون بین این دو کشور عملی خواهد شد .

در این جاست که یك دسته سئوال در ذهن ها مطرح میشود . برای‌آفریقا در آینده چه چیزمهمتر از مسئله امپریالیسم کهنه ای‌غرب است چگونه آفریقائیان بر اختلاف آرامیان‌خود غالب‌می‌آیند ؟ چگونه مسایل مهم‌این‌کشورها حل‌خواهند شد ! چگونه قبایل مختلف دراین کشور هابنوعی تعادل میان نیروها خواهند رسید و منافع بزرك ملی رافدای‌منافع حقیر قبیله‌ای‌نخواهند کرد؟ بواقع این مسایل استکه‌برای آینده آفریقا مهم است نه مسئله‌ی استعمارکه تاسال ۱۹۷۰ بواقع‌تنها از نظر تاریخی مطرح خواهد بود و دیگر در جهان مستعمره‌ای وجود نخواهد داشت‌مگر کشور هائی که زیر یوغ استعمار چین و روسیه قرار گرفته‌اند .

چیزی هم بشما دستی میدهند

پول خودرا در حساب سپرده اختیاری

بانك بیمهٔ بازرگانان

پس‌اندازکنید، زیرا گذشته از آنکه همیشه بپول‌خود دسترسی دارید، بهره خوبی هم به آن تعلق میگیرد، ضمنا :

یك میلیون ریال جایزه

وحق استفاده از :

بیمهٔ مجانی

دربرابر حوادث واز کارافتادگیها، مخصوص‌دارندگان حساب سپرده اختیاری است.

آ_۲۹۳۸۰ آشنا

مژده بکارخانجات برق

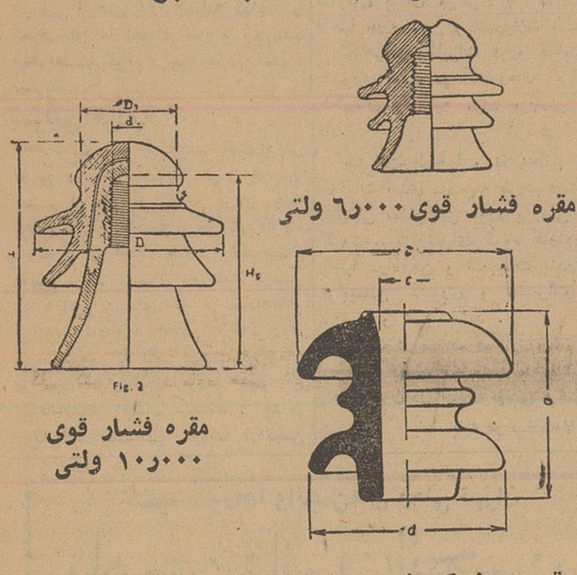

مقره فشار قوی ۶ر۰۰۰ ولتی

مقره فشار قوی ۱۰ر۰۰۰ ولتی

مقره چرخی‌کوچك وبزرك

همه نوع مقره جات چینی فشار قوی بتازگی وارد شد

شرکت برادران ساسانی‌ـخیابان ناصرخسرو‌ـتلفن۵۰۰۰۷

آگهی مناقصه خرید لوازم آتش‌نشانی

شرکت سهامی مواد غذائی وشیمیائی ایران پنج قلم لوازم آتش نشانی مورد نیاز خودرا از طریق مناقصه خریداری مینماید . داوطلبان شرکت در مناقصه میتوانند همه‌روزه باستثنای ایام‌تعطیل در ساعات اداری برای دریافت برك شرایط و مشخصات مناقصه بدفتر شرکت واقع در خیابان آمل کوچه دقت مراجعه نمایند . پیشنهادات تا آخر وقت اداری روز یکشنبه ۴۰ر۹ر۲۶ پذیرفته شده و درساعت ده صبح روزبعد باز و خوانده میشود.

مدیر عامل شرکت سهامی مواد غذائی وشیمیائی‌ایران

۱ـ۳ آ_۲۹۲۷۰

آگهی مناقصه

وزارت راه به‌یکهزاروهشتاد رشته زنجیر اتومبیل احتیاج داردکه از طریق مناقصه خریداری مینماید فروشندگان وداوطلبان شرکت‌در مناقصه میتوانند بادریافت مشخصات زنجیرها و شرایط مناقصه از کاربردازی وزارت راه واقع در جنب میدان فردوسی پیشنهادات خودرا تاآخر وقت اداری روز پنجشنبه ۱۶ آذرماه ۴۰ بدفتر اداره کل‌حسابداری تسلیم ورسید دریافت دارند پیشنهادات واصله درساعت ۱۰ صبح روز شنبه ۱۸ آذر در کمیسیون مناقصه باز وقرائت خواهد شد و حضور پیشنهاددهندگان درجلسه مناقصه آزاد و اداره درقبول وردیك یاکلیه پیشنهادات مختار است .

مدیر کل مالی وزارت راه ـ شهیدی

۱ـ۲ آ_۲۹۲۷۴

نوتخته

نوتخته «نئوپان» NEO-PAN

محصول کارخانجات ایران چوب

برای درب سازی ـ مبل سازی ـ خانه سازی و ساختمان و دکوراسیون

باندازه های مختلف و قیمت غیرقابل رقابت

ایران چوب

IRAN CHOUB

مرکز فروش:

فروشگاه صنعتی سعدی ـ خیابان سعدی ـ تلفن ۳۵۰۰۲

آوازه

آ ـ ۲۹۳۶۲

چند کلمه درباره چشم‌ها و گوش‌های مسئولین مملکت

آنها که بشکایات شما رسیدگی میکنند...

«جناب آقای نخست‌وزیر .... احتراما بعرض عالی میرساند : اینجانب ... مدت دوسال است که ازدواج کرده‌ام اما متاسفانه همسرم هنوز حاضر باطاعت از من نشده است ... باعرض مراتب مذکور خواستم آن نخست‌وزیر محبوب دستور فرمائید بوضع زندگی من رسیدگی گردد!!...»

این نمونه یکی از هزاران شکایت عجیب و غریب و جالب توجه است که هرروز از اطراف واکناف مملکت بسازمان‌های بازرسی کشور تسلیم می‌شود . شکایتی که از نظر خوانندگان عزیز گذشت طبق معمول وبنابر قاعده ورسم ، وقتی رؤیت شد بجریان میافتد و قدم بقدم مراحل رسیدگی را طی میکند .

این آقا از همسرش به نخست‌وزیر شکایت کرده است واین خانم شکایت داردکه چون زشت است اورا استخدام نمیکنند!

پناهگاههای مردم ..

مردم ، هنگامیکه ستم و ظلم و زور می‌بینند و قدرت مقاومت ندارند لاجرم دست تظلم و دادخواهی بسوی مقامات موثر مملکتی دراز میکنند و برای رسیدگی بهمین شکایات و تظلمات است که بازرسی کل کشور ، بازرسی نخست‌وزیری وطی چندسال اخیر سازمان بازرسی شاهنشاهی بوجود آمده است سازمان اخیر مستقیما بفرمان شاهنشاه بوجود آمده و طی عمر کوتاه خود مصدر خدماتی بوده واما دوسازمان بازرسی دیگر سالهااست وجود دارند و مشغول کارهستند ، منتها باقتضای وضع دولتها و نحوه کاروعلاقمندی آنها باین دستگاهها ، گاهی کندو گاهی تندرفته‌اند .

بازرسی کل کشور

قانون سازمان دادگستری بازرسی کل کشور را درماده هفتم باین ترتیب پیش‌بینی کرده‌است :

«بمنظور استحضار دولت ازاوضاع و احوال عمومی کشور و تامین حسن جریان امور ادارات ودوائر دولتی و بازرسی نسبت به‌طرز رفتار مستخدمین و مامورین دولتی اعم از کشوری و لشگری و قضائی و همچنین شهرداریها و بنگاههای عمومی که تمام یاقسمتی ازسرمایه آنها متعلق بدولت است و همچنین رسیدگی بشکایات مردم از ادارات ودوائر دولتی و بنگاههاودادگستری ها اداره‌ای دروزارت دادگستری بنام اداره کل بازرسی کشور تحت ریاست وزیردادگستری تشکیل می‌شود »

باین ترتیب سازمان کل بازرسی کشور باتشکیلات و قدرت بسیار بوجودآمد، بازرسان این سازمان طبق قانون اختیارات وسیع دارند و درصورت ضرورت میتوانند کارمندان متخلف اداری را موقتا ازکاربرکنار کنند و رئیس هیئت‌بازرسی دریك نقطه که همیشه کارمند قضائی است میتواند ازاختیارات دادستان درموضوع مورد رسیدگی استفاده نماید . کار این سازمان پرقدرت بررسی اوضاع عمومی و اجتماعی ، اقتصادی کشاورزی ، محصولات ، فرهنك ، بهداشت ، راهها ، امور قضائی و امور انتظامی ، بررسی وضع ادارات و طرز رفتار روساء و مامورین و رسیدگی بشکایات مردم است ، باین ترتیب ملاحظه میکنید که سازمان کل بازرسی کشور چه اقتداری دارد ، اما همانطور که میدانید سازمان مذکور هیچوقت به‌آنچه درقانون وآئین‌نامه آن نوشته شده عمل نکرده واگر کاری کرده باشد فصلی وبه‌اقتضای موقعیت بوده‌است و پس از اینکه فصل منقضی و اقتضا منتفی شده و آبها از آسیابها افتاده بازرسی کل کشور مجددا بصورت یك اداره زائد و عاطل درآمده است !

شصت بازرس ...

سازمان بازرسی کل کشور که درحال حاضر دارای شصت بازرس و درحدود ۱۲ کارمند دفتری و ماشین نویس است از هنگام تصدی دولت فعلی شروع بفعالیت شدیدی کرده‌است و قسمت اعظم از پرونده های سوء استفاده در گذشته توسط این سازمان تنظیم و تهیه و بمراجع قانونی ارسال شده است که از آنجمله پرونده شیلات را میتوان نام برد. مامورین این سازمان به‌اعلام جرمها و تخلفات رسیدگی میکنند ونتیجه رسیدگی را بدادسراها ودر مورد کارمندان بمراجع مربوط بکار آنها ارجاع میکنند .

سازمان بازرسی کل کشور از پنج‌ماه پیش شروع به‌تحقیقاتی در ادارات و سازمان های مختلف دولتی کرده و اینك هیئت‌هائی از طرف سازمان مامور رسیدگی دروزارت خانه‌ها و ادارات زیر هستند :

وزارت راه ـ راه‌آهن ـ فرهنك ـ بنگاه داروئی کل کشور ـ دخانیات ـ بنگاه جنگلها ـ انحصارات ودخانیات، بانك ساختمانی ، سازمان بیمه‌های اجتماعی کارگران ، شهرداری بنگاه برق ، شرکت واحد اتوبوس‌رانی ـ سازمان برنامه، شرکت تلفن ، شرکت فرش ، سد سفیدرود ـ سازمان چای شمال ، و بعضی از بانك های دولتی و مجلس‌سناو قسمتی از اشخاص یاهیئت های مامور رسیدگی در این وزارتخانه ها وادارات، تاکنون گزارشهای بررسی خودرا بسازمان بازرسی کل کشور ارسال داشته‌اند که تحت رسیدگی‌است .درماههای‌اخیر در سازمان‌بازرسی کل کشورماهانه بطور متوسط هشتصد پرونده در تهران و شهرستانها تشکیل شده مورد رسیدگی قرار گرفته است .

بازرسی نخست‌وزیری

در خیابان پاستور در جوار کاخ نخست وزیری سازمان بازرسی نخست وزیری قرار گرفته است ، اعضای این سازمان در حقیقت چشم و گوش نخست وزیر هستند ، سازمان بازرسی نخست وزیری پس از شهریور سال ۱۳۲۰ و در کابینه اول مرحوم قوام السلطنه بوجود آمد و این سازمان نیز طی سالهای گذشته مثل سازمان بازرسی کل کشور گاهی مورد توجه و زمانی در بوته فراموشی اما بهر صورت همیشه مشغول کار بوده است.

سیزده هزار شکایت

سازمان بازرسی نخست وزیری در ماه‌بطور متوسط قریب ۱۳۰۰۰ شکایت دریافت میکند و این رقم در ماه تیر گذشته به ۱۵۷۵۰ رسید .

شکایات مذکور بصورت اعلام‌جرم ها و اطلاعیه ها در باره تخلفات دستگاههای‌دولتی و مامورین دولت‌با کندی‌کارها وتعلل دستگاههای‌دولتی‌در رسیدگی‌بامور مردم‌واجحاف وتعدی‌و ظلم نسبت به شکایت کنندگان تسلیم بازرسی نخست وزیری میشود و همچنین ماهیانه تعداد زیادی‌تقاضای کار و کمك بسازمان مذکور میرسد که در باره هر کدام تا آنجا که مقدور باشداقدام میشود ، این سازمان نیزدرمواردلزوم بازرسانی بشهرستانها اعزام‌میکند که گزارش اقدامات‌بررسی های آنها باطلاع نخست وزیر می رسد .

سازمان بازرسی نخست وزیری ، بیست بازرس و قریب ۲۵ کارمند دفتری و ماشین نویس دارد و در هفته دو روز نیز کمیسیونی در این سازمان برای بررسی و پیشنهادات اصلاحی مردم‌در باره‌امور وزارتخانه ها و کار های دیگر عمومی تشکیل میشود که پس از بررسی پیشنهادات آنچه را مفید تشخیص داد باطلاع نخست وزیر میرساند .

شکایات عجیب وغریب

اما خیال نکنید که آنچه نامه و شکایت باین دستگاه میرسد همه واقعا پیشنهادات‌اصلاحی و نامه های منطقی و مستدل است ، بسیاری از نامه ها عجیب‌و غریب و گاهی مضحك است که یکی از انواع آن همان است که در ابتدای این مقاله بنظرتان رسید و البته چون بازرسی نخست وزیری نمیتوانست برای آن مرد که زنش حاضر باطاعت از وی نبودکاری انجام دهد لذا او را پیش دادستان تهران راهنمائی کردند تا شکایت عدم تمکین بدهد .

بیریخت هستم!

خانم دیگری که تمام مشخصات زندگی خود را بجز سنش ذکرکرده بود در یك نامه شش صحفه ای از زمین و آسمان حرف زده و در آخر نامه اش پیش نخست وزیر شکایت کرده بود که چون زیبا نیست و قد و قواره خوبی ندارد هیچ جا استخدامش نمیکنند !.

بازرسی شاهنشاهی وفرمان شاهنشاه

در اواخر مهر ماه سال ۱۳۳۷ دستخطی بشرح زیراز طرف‌اعلیحضرت همایونی صادر شد :«بمنظور رسیدگی بشکایات مردم از ادارات و دوایرو مامورین دولتی اعم از کشوری و لشکری وقضائی و همچنین شهرداری ها و بنگاههای عمومی که تمام یا قسمتی از سرمایه آنها متعلق بدولت است لازم میدانیم سازمانی بنام‌سازمان بازرسی شاهنشاهی تشکیل شود تا بعرایض و شکایاتی که بما میرسد در اسرع اوقات رسیدگی و نتیجه را از نظر ما بگذرانند ، نظر باعتماد و اطمینانی که بکفایت و شایستگی تیمسار سپهبد مرتضی پزدانیاه داریم مشارالیه را بریاست این سازمان منصوب مینمائیم تا تشکیلات آنرا پیشنهاد و در صدور آئین نامه ایکه بتصویب ما خواهدرسید وظائف مقرره را انجام دهند .»

باین ترتیب سازمان بازرسی‌شاهنشاهی بوجود آمد ، ظرف تزدیك چهار سال گذشته سازمان بازرسی شاهنشاهی بدون تظاهر و تبلیغات مشغول کار است‌وهیئت های‌مورد اطمینان‌سازمان باکثرشهرستانهای ایران مسافرت‌کرده است و گزارش بررسیها و نظریات خود را بسازمان تسلیم داشته است .

۴۲۴ نفر برکنار شدند

در خرداد ماه سال گذشته طی بیلانی که از طرف تیمسار یزدان‌پناه رئیس سازمان بازرسی شاهنشاهی در اختیار مطبوعات گذاشته شد و در روزنامه اطلاعات نیز منعکس گردید طی یکسال (۱۳۳۸) ۳۶۹۲۵ شکایت بسازمان مذکور رسیده بود و بموجب رسیدگی سازمان ۴۲۴ مامور خطاکار کشوری و لشکری از کار برکنار شدند و ۵۷ کارمند ناصالح تحت تعقیب قرار گرفتند .

در این بیلان گفته شده بود که مامورین سازمان برای رسیدگی به شکایات مردم شهرستانها ۲۷۶۰۴ کیلومتر راه در شهرستانها پیموده‌اند

نمایشگاهی از مناظر مختلف ایران

از ساعت پنج بعدازظهر امروز یك نمایشگاه نقاشی تحت عنوان «مناظر مختلف ایران» درانجمن فرهنگی ایران وآمریکا افتتاح میشود. نقاشان این تابلوها درعرض هفته از نقاط مختلف دیدن کرده وهریك باسبك مخصوص خودشان آنچه را که دیده‌اند برروی پرده نقاشی کرده‌اند .

این نمایشگاه شامل هشت منظره گوناگون از کوه دماوند و چند منظره ساختمان و سه دهکده دردره لشکرك و دریاچه سدکرج وبسیاری ازامکنه مشهور دیگر است .

این نمایشگاه هرروز ازساعت ۹ صبح تایك بعدازظهر واز ٤ تا ۷ بعدازظهر دائر خواهد بود وتا ۲۵ آذر ادامه خواهد داشت .

بطوریکه در عکس بالا مشاهده میکنید بانوان هنرمندی که تابلوهای نقاشی «مناظر مختلف ایران» را تهیه کرده‌اند کارهای خودرا برای نصب درمحل نمایشگاه انتخاب میکنند .

مادر خانه وخادم جامعه

ساعت چهار بعد از ظهر روز پنجشنبه مراسم معارفه روسای جمعیتهای زنان باخانم «سودهاردی» رئیس کمیته مشاوره‌خدمات‌اجتماعی ایالت میسور هند درسالن سازمان شاهنشاهی خدمات اجتماعی برگزار شد دراین‌مراسم‌ابتدا خانم‌فرنگیس یگانگی دبیر اول شورایعالی‌جمعیت های زنان روسای جمعیتهای زنان عضو شورایعالی رابه خانم سفیر هندو خانم سودهاردی معرفی‌کرد سپس پیرامون فعالیتهای شورای عالی جمعیتهای زنان ایران مطالبی بیان‌داشت . آنگاه‌خانم سودهاردی درباره زندگی اجتماعی زنان هند بزبان‌انگلیسی بتفصیل سخن‌گفت

خانم‌سودهاردی بنابدعوت‌سازمان جهانی جوانان درسمیناری که در استانبول اخیرا تشکیل شد ه‌بود شرکت‌کردودرمراجعت‌به‌هندوستان برای آشنائی بازنان ایران دوروز میهمان کشورما بود.

این‌خانم از هیجده سالگی‌قدم درراه نهضت زنان هند گذاشته وتابحال که سه فرزند داردندنباله فعالیتهای اجتماعی خودرا قطع نکرده‌است وی عقیده داردیکزن در حالیکه میتواند مادر خوبی‌در خانه برای فرزندانش باشد درخارج ازخانه نیز میتواند منشاء اقدامات مفیداجتماعی گردد .

وقتی قلم پارکر اعتبار را پُر میکنید واقعه جالب توجهی رُخ میدهد

Parker 61

درحقیقت شما هرگز قلم پارکر ۶۱ را پر نمیکنید آن واقعه جالب توجه در این حقیقت نهفته است که قلم پارکر ۶۱ تا حدود ظرفیتش خودبخود پر میشود . اهرمی‌را فشار نمیدهید وبقسمت ظریف وحساسی‌دست نمیزنید. خاصیت لوله‌های موئین، یکی‌ازاطمینان‌بخش‌ترین نیروهای طبیعت، پارکر ۶۱ را درچندثانیه برای شما پرمیکند.

حقیقتاً پارکر ۶۱ چکه نمیکند، ضد ضربه بوده وهیچ قسمت متحرکی که بشکند یا کهنه شود ندارد . این نوع قلمی‌است که میتوان باکمال اطمینان آنرا هدیه نمود زیرا پارکر ۶۱ طوری ساخته و طرح ریزی شده که یك‌عمر کار برجسته ورضایت‌بخش‌را برای‌شما تأمین نماید. برای خود یا بعنوان هدیه قلم قابل‌توجه پارکر ۶۱ را انتخاب کنید.

پارکر ۶۱

اکنون درفروشگاه شما مرکب سوپرکوئینك جدید پارکر بهترین مرکب برای هر نوع قلم --- بخصوص برای قلم پارکر ۶۱

یکی ازمحصولات شرکت قلم پارکر

0342 ن

آ ـ ۲۹۳٤۸

کرکرهٔ «لوکسافلکس»

تیغه‌های آلومینیومی لوکسافلکس درمقابل فشارخم میشود وبحال اول برمیگردد نوار پلاستیکی آن هرگز پاره نمیشود !

Luxaflex

نماینده انحصاری در ایران :

شرکت سهامی پخش لیتولوم ایران ـ چهارراه کالج ـ تلفنهای ۴۱۰۴۱ ـ ۴۷۰۷۰

آوازه

آ ـ ۲۹۴۱۰

سهم مودیان

افزایش وصولی مالیات در هشت ماه اول سال جاری نشان میدهد که بازاربا وجود بحران و شرکتها با وجود کم پولی و مودیان دیگر با وجود عدم قدرت و نبودن معاملات رضایت بخش بدهی خود را بدولت بیشتر از حدی که انتظار بوده پرداخته است .

امروز یکی از تجار بازار تلفنی درد دل میکرد و میگفت متصدیان مالیاتی معتقدند که با کوشش فراوان و اصلاح دستگاه های وصولی خود و بوجود آوردن تسهیلات مالیاتی موفق شده‌اند باوجود بحران اقتصادی وصولی خود را افزایش دهند . این اعتقاد شاید قسمتی ازواقعیت امر را در برداشته باشد اما خود خواهی است که بگوئیم همه علل خوبی وصول همین بوده است .

طرف دیگر قضیه که وظیفه شناسی مودیان است باید مورد نظر باشد ،

مدتی است که این روحیه برای عده ای بخصوص بعضی مسئولان بانکی ایجاد شده که بازرگانان و شرکتها از بحرانی که‌پیش آمده سوء استفاده می‌کنند و اقساط بدهی های خود را نمی‌پردازند درحالیکه وضع این طور نیست ما از این وضع سوء استفاده نکرده ایم فقط سوء جریان که خود دولت موجب آنست باعث شده که امکان پرداخت سلب شود . وزارت دارائی بموازات بحران مالی این واقعیت را قبول کرد که حدود انتظارات خود را بی جهت بالا برد و نخواهد که ازمردم صدی بیست یا صدی چهل‌بیش از سال قبل یا سالهای قبل مالیات وصول کند . آنها براساس این اعتقاد تسهیلاتی فراهم‌ساختند تفسیطرا پذیرفتند درمورد گذشته بخشودگی هائی قائل شدند تاجر هم اولین در آمدخود را تسلیم آنها کرد .

افزایش وصولی نشان دهنده این‌واقعیت‌است‌که اگردستگاهی حسن نیت بخرج‌دهد و عملا تسهیلاتی فراهم سازد مردم در سخت ترین شرایط همکاری و مساعدت خواهند کرد. بخصوص که نتایج مفید آن نصیب هر دو طرف میشود .

۵۵۰ میلیون ریال اضافه وصولی قبل از آنکه اهمیت رقم را نشان دهد ارزش گذشت و فداکاری مودیانی را نشان میدهد که در سخت ترین وضع مالی و معاملاتی وظایف قانونی خود را انجام دادند .

پیشرفت سریع بازار مشترک اروپا

برای امریکا تحول دردناکی محسوب میشود

* امریکا بتدریج طرفدار سیاست بازرگانی آزاد جهانی میشود

واشنگتن ـ ۲۹ نوامبر ـ امروز یك سخنگوی وزارت بازرگانی امریکا گفت :

دولت پرزیدنت کندی امیدوار است بتواند سیاست بازرگانی خارجی ایالات متحده امریکا را بطور کلی بمنظور آزادی بازرگانی بیشتر مورد بررسی دقیق قرار دهد . اساس و شالوده سیاست امریکا در اینمورد تغییر نخواهد کرد لکن **ایالات متحده امریکا خواهان آزادی بازرگانی در بین ملل جهان میباشد** وبرای انجام آزادی بیشتر بازرگانی بکوشش خود در این راه ادامه خواهد داد .

دولت کندی معتقد است که راه های جدیدی باید برای تقلیل موانع بازرگانی پیدا کرد و در حقیقت آنچه که دولت کندی بدنبال آن میگردد جستجوی راهی‌است تااطمینان حاصل کند که از آن طریق امریکا باتفاق سایر کشور های اروپای‌غربی بتوانند بسوی یك بازرگانی آزاد پیش بروند .

اصولا اختلاف ، مربوط بشش کشور عضوبازار مشترك اروپا است .

این کشور ها هم اکنون مشغول مرتفع ساختن موانع بازرگانی بین خود هستند ولی در عین حال یك سد مشترك تعرفه گمرکی در مقابل سایر کشور هائیکه خارج از این بازار مشترك قرار دارند بوجود آورده اند و عبارت دیگر بموجب طرح بازار مشترك مثلا یك کارخانه اتومبیل سازی آلمانی یا یك کارخانه سازنده ابزار و لوازم برقی هلندی یا یك کارخانه سازنده ماشین‌تحریر که‌درایتالیاست‌میتوانند محصولات‌خود را در شش کشور عضو بازار مشترك بفروشند بدون اینکه عوارض و تعرفه های گمرکی رابه بهای محصولاتشان بیفزایند . لکن شش کشور مزبور کماکان تعرفه های گمرکی خود را از کالا هائیکه‌در کارخانجات امریکا ساخته شده است برنخواهند داشت و بدین ترتیب بهای اضافی موقعیت رقابت آمیز شرکتهای امریکائی را ضعیف خواهد ساخت .

بریتانیا هم به بازار مشترك اطلاع داده است که آن کشور مایل است به بازار مشترك ملحق گردد . اگر مذاکراتی که در این باب بعمل می آید موفقیت آمیز باشد در آن‌صورت لااقل هفت کشور اروپای غربی به یك بازار ملحق شده اند . طبیعی است که این امر مسئله را مشکلتر و حاد تر میسازد .

موافقت بازار مشترك در عین حال هم برای امریکا مایه خرسندی است و هم موجب نگرانی ، مایه خرسندی است زیرا امریکا از بدو امر باقدرت و شدت از طرح بازار مشترك‌پشتیبانی کرده است و از مدتها قبل ایالات متحده امریکا بطرفداری از آن برخاسته است و مقامات رسمی امریکا مرتبا و مدام میکوشند تا با برطرف ساختن موانع وسد های ملی‌بازرگانی وتاسیس یك بازار مشترك بزرگ اروپائی وضعی بوجود آورند که در آن بشرکتهای اروپائی اجازه داده شود منافع و عواید خوبی از کالا هائیکه بمقدار زیاد برای یك بازار عظیم تولید میشود برخورد دارشوند و در ضمن بمصرف کنندگان نیز اجازه داده شود که کالا های مورد نیاز خود را بحد اقل بهاء از منابع مزبوطه تحصیل کنند

لکن پیشرفت سریع بازار مشترك در عین حال برای امریکا یك تحول دردناکی هم محسوب میشود . و بسرعت این موضوع روشن شده‌است که‌تولید کنندگان امریکائی میتوانند بطور کامل در بازار مشترك شرکت کنند مشروط بر اینکه امریکا در سیاستهای بازرگانی‌خود اصلاح‌دقیقی بعمل آورد .

حقیقت امر این است که بازار مشترك حاضر است در آینده فقط موانع بازرگانی را در مورد کالا های امریکائی بحدی مرتفع سازد که امریکا موانع موجود را درمقابل کالا های خارجی تقلیل دهد و این همان مسئله ای است که دولت کنونی کندی با توجه بدان میخواهد طرح نوینی برای سیاست بازرگانی خارجی بریزد .

اساس سیاست بازرگانی خارجی فعلی امریکا اکنون «برنامه تجارت متقابل» نامیده میشود . برنامه مزبور در سال ۱۹۴۰ توسط «کرول هال» بوجود آمد که وزیر امور خارجه دولت فرانکلن روزولت بود .

بموجب تغییر مهمی که هم اکنون مورد بحث است امریکا به کشورهای دیگر پیشنهاد کرده است که در مورد کالا های‌آنها تقلیل‌در تعرفه گمرکی قائل خواهد شد مشروط بر اینکه آنها هم در عوض سهم خود چنین تقلیلی را تعهد کنند .

کارشناسان دولت کندی امیدوارند مخالفین تجارت آزاد را با تنظیم یك برنامه کمك نرم کنند بموجب این‌برنامه دولت‌شرکتهاو کارگرانی‌را که از افزایش رقابت تجارت خارجی متضرر میشوند کمك خواهد کرد.

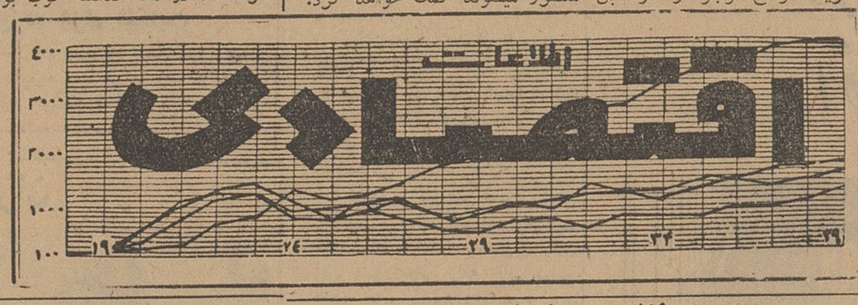

گزارشی ازاطاق بازرگانی کرمانشاه :

دریافت عوارض از کالاهای صادراتی

مانع توسعه صادرات است

اطاق بازرگانی کرمانشاه اطلاع میدهد که طبق آمار اداره گمرك کرمانشاه در ماه آبان ۱۳۴۰ درحدود ۱۵ رقم کالاهای‌صادراتی بارزش ۱۱٫۹ میلیون ریال بخارج فرستاده شده و در مقابل دو قلم شکر بارزش ۶٫۴ میلیون ریال‌واتومبیل سواری بارزش ۱۷۲ هزار ریال وارد شده است.

کالا های مهم صادراتی بشرح‌زیر بوده :

پسته بیش از ۲ میلیون ریال ، سیب‌زمینی ۲٫۶ میلیون ریال کشمش در حدود ۱٫۹ میلیون ریال حنا ورنك یك میلیون ریال بقیه کالا های صادراتی شامل برگه ،زردآلو ومغز بادام و لوبیا سفید و آلوچه و تخم هندوانه ،سقز و موسیر و عدس و لپه‌و مغز گردو و کتیرا بوده‌است .

طبق همین گزارش وضع بازار کرمانشاه در ماه گذشته خوب بوده معاملات غلات بارونق تر از ماه‌ماقبل بود . برنج هم بازار گرمی داشت و تغییری در بازار حبوبات پیدا نشد . پشم بازارش بهتر شده‌بود .

قند و شکر تنزل قیمت داشت ، چای‌هم بازارش ساکت‌بود .

اطاق بازرگانی کرمانشاه نسبت به‌یك درصد عوارض که از صادرات در گمرك کرمانشاه گرفته میشود اعتراض دارد و آنرا مانع توسعه و رونق صادرات میداند .

بهای انواع ارز و مسکوك طلا در بازار آزاد تهران

قیمت بریال

ارز			طلا		
دولار نقد	۸۲		پهلوی		۷۱۰
دولار حواله پستی	۸۲		نیم پهلوی		۳۶۰
پوند نقد	۲۳۳		ربع پهلوی		۱۸۴
پوند پستی	۲۳۱		زرژ قدیم		۷۹۰
مارك‌نقد	۲۰٫۷۵		زرژ جدید		۵۸۰
مارك پستی	۲۰٫۳۵		لیره عثمانی قدیم		۶۶۰
فرانك فرانسه نقد	۱۷٫۲۵		لیره عثمانی جدید		۵۳۰
فرانك فرانسه پستی	۱۷٫۲۵		پانزده مناتی		۱۴۰۰
هزار لیرایتالیا نقد	۱۳۱		ده مناتی		۹۸۰
هزار لیر ایتالیا پستی	۱۳۰		پنج مناتی		۴۲۰
فرانك سویس نقد	۱۹٫۲۵		بیست دلاری		۳۴۰۰
فرانك سویس پستی	۱۹		دولار مکزیکی		۴۱۵۰
لیره‌ترك اسکناس بزرك	۶٫۸۰		طلای شمش		۴۳۴
روپیه پاکستان نقد	۱۰٫۵۰		نقره قدیم		۱۰۵
روپیه هندوستان نقد	۱۲٫۲۵		نقره جدید		۲۳

محصول قندکشور برخلاف انتظار

کمتر از میزان پیش بینی قبلی است

امروز آقای مهندس اپروانی معاون وزارت صنایع ومعادن بخبرنگار ما اظهار داشت :

کارخانجات قندوزارت صنایع و معادن تاکنون ۱۹۷۳۲ تن قند وشکر تولید کرده‌اند و در اینمدت جمعا ۱۸۶۰۰۰ تن چغندر خریداری شده است .

درمیان کارخانه‌های دولتی کارخانه قند آبکوه بیش از سایر کارخانه‌ها ومعادل ۴۳۰۰ تن تولید داشته کارخانه قند میاندوآب در درجه دوم (۳۳۶۰ تن) محصول داشته است . معاون وزارت صنایع و معادن افزود :

خرید چغندر هنوز ادامه دارد وتا پایان زمستان طول خواهد کشید .

برخلاف پیش بینی که شده بود متاسفانه محصول امسال بعلت‌نیامدن باران درآخرین موعد بمیزانی که قبلا تصور میرفت نرسید .

بهمین جهت تولید قندو شکر کارخانجات دولتی از حدودی که یکی دوماه قبل انتظار میرفت کمترخواهد بود .

سود بانکهای ملی ومرکزی

درسال جاری بیش از سود عملیات بانك ملی سال گذشته خواهدبود

امروز یك مقام بانکی بخبرنگار ما گفت مجموع سودهای عمل کردسال ۱۳۴۰ بانك‌های ملی و مرکزی نسبت به عمل کرد سال ۱۳۳۹ بانك ملی که‌کارهردو بانك را انجام میداد بیشترخواهدبود.

مقام مزبور افزود که بانك ملی در سال جاری ۲۶۰ میلیون تومان بیشتر از سال گذشته اعتبار میدهد و اگر بهره‌این اعتبارات بطور متوسط ۷ در صد باشدسودهمین اعتبارات‌رقم‌عمده‌ای است‌که باید به‌سود سال قبل‌اضافه شود.

بانك ملی فعلا تاچندی وظایف‌بانك مرکزی را در تهران و شهرستانها از لحاظ دریافت و پرداخت وجوه دولتی وانتقال وجوه از شهری بشهر دیگر انجام میدهد علاوه بر آن بانك ملی درسال جاری معاملات خودرا درمدار صحیح تری انداخته‌است که‌درافزایش سودبانك موثراست .

مزایده مناقصه

*انحصار دخانیات فروش ۶۵۰۰ کیلو اسید سولفوریك تا ۱۳۴۰٫۹٫۱۱

*بنگاه برق تهران خرید ۵۰۰ عدد تابلوی فلزی ۵۰×۴۰ و ۱۰۰۰ عدد بابعاد ۷۰×۵۰ تا ۱۳۴۰٫۹٫۱۳

مطالعه برای کشف نفت در خراسان

توسط مهندسان ایرانی ادامه دارد

امروز اطلاع‌حاصل شدهم‌اکنون چند دسته مهندس در نقاط مختلف کشور مشغول‌مطالعات زمین‌شناسی برای پیدا کردن منابع نفت‌هستند.

یکدسته از این مهندسین که از طرف‌شرکت ملی‌نفت‌مشغول بکارند در خراسان تحقیق میکنند .

شرکت ملی نفت تاکنون خارج از مناطق حوزه قرار داد کنسرسیوم مطالعاتی در باره وجود منابع‌نفت و گاز به عمل آورده ودر نتیجه همین تحقیقات بوده که علاوه بر دست یافتن بر حوزه عظیم گاز سراجه که بقولی بزرگترین منبع گاز جهان است برخورده درگرگان باحفرچاه شماره ۳بگاز نفت‌سبك که‌باارزش‌ترین نوع نفت‌وگاز است دسترسی یافته است .

شرکت ملی نفت پس از انجام مطالعات در نقاط مختلف کشور از لحاظ اهمیت‌این منابع راطبقه‌بندی میکند تا در صورت لزوم و وجود امکانات بترتیب مورد استفاده قرار گیرد .

معاملات ارز در بازار آزاد

طی هفته گذشته ۱۲ میلیون ریال ارزدربازار آزاد معامله‌شد

بررسی وضع معاملات ارزومسکوك طلا در بازار آزاد طی هفته گذشته نشان میدهد که میزان معاملات‌افزایش یافته است .بطوریکه یك شخص مطلع درمعاملات ارز دربازار آزاد به خبرنگار ما گفت در طی هفته‌گذشته ازانواع مختلفه ارز در بازار آزاد در حدود ۲ ۱میلیون ریال معامله شده است ـاز این مبلغ درحدود ۱۰میلیون ریال آن مربوط بمعاملات پوند ودولار ومارك میباشد و ۲ میلیون ریال بقیه ازسایر انواع ارز معامله شده‌است .

وی اضافه کرد چون بهبودمحسوسی در اوضاع پولی و اقتصادی بوجودآمده درمعاملات ارزی نیز کشایشی دیده می شود .

بازرسی های مختلف ومحدودیت هائی که‌در معاملات ارز دربازار آزاد چندی بود جریان داشت ـ اکنون کمتر شده واز این بابت کمترسخت‌گیری‌می شود در حال حاضر اکثرمعاملات روی پوند انگلیسی دولارآمریکائی‌و مارك آلمانی جریان دارد ـمعاملات روپیه‌ها کمتر معامله میشود خریدار «حواله» بیشتر از ارزنقدی است زمینهٔ انواع ارز عادی است ـسطح قیمت‌ها نسبتا پائین است و پیش بینی میشودتغییرات نرخها در هفته آینده جزئی باشد .

افزایش درآمد دخانیات

طبق آمار موسسه دخانیات در یك ماه آبان درآمد این موسسه از فروش فرآورده های دخانیه بیش از ۳۷۵ میلیون ریال بود که در مقایسه با مدت مشابه بیش از ۲۷ میلیون ریال اضافه درآمد داشته است .

اطلاعیه شرکت واحد اتوبوسرانی تهران وحومه

چون کادر استخدامی شرکت واحد اتوبوسرانی اعم از راننده ـ کمك راننده ـ بلیط فروش ـ کارگران فنی ـ کارمندان اداری و غیره از هرجهت تکمیل ودر حال حاضر محل برای استخدام جدیدوجود ندارد وعدهٔ زیادی نیز خارج ازسازمان بلاتکلیف میباشند علیهذا شرکت بهیچوجه تقاضای استخدام جدید رانمیتواند بپذیرد و ازادارات وبنگاه‌ها و شخصیتهای محترم و ذوات معظم استدعا دارد باتوجه بمعذوریت شرکت از توصیه و معرفی افراد بهرعنوان خودداری فرمایند

مدیر عامل شرکت واحد اتوبوسرانی ـ شجاع‌الدین ملایری

۱ـ۳ آ ـ۲۷۸۵۲

آگهی تجدید مناقصه

شهرداری دزفول عملیات ساختمانی آب نما هاونرده سازی اطراف میدان پهلوی و تعمیرات عمارت شهرداری و کشتارگاه رابه‌بهای تقریبی یك میلیون ریال باشرایط زیر بمناقصه واگذار می‌نماید :

۱ـ پیشنهاد دهندگان باید قبلا بشهرداری دزفول مراجعه شرایط ومشخصات مناقصه و نمونه قرار دادرا در قبال پرداخت مبلغ دویست‌ریال بصندوق شهرداری دریافت وباحصول اطلاع از مفاد آن و قبول شرایط امضاء نموده ضمیمه پیشنهاد نمایند .

۲ـ پیشنهاد دهندگان بایستی مبلغ پنجاه هزار ریال وجه نقدبحساب ۱۳۴۱ سپرده شهرداری دربانك ملی شعبه دزفول تحویل و فیش آنرا ضمیمه پیشنهاد نمایند .

(ضمانت نامه بانکی از بانك های مجاز بسر رسید مدت دو ماه‌مورد قبول است)

۳ـ داوطلبین در مناقصه باید پیشنهاد های خود رادر پاکت سربسته ولاك‌و مهر شده تا آخر وقت اداری روز چهار شنبه ۲۲ آذرماه در قبال اخذ رسید بدفتر شهرداری تسلیم نمایند .

۴ـ پیشنهاد های رسیده ساعت ۱۰ صبح روز پنج شنبه بیست و سوم آذرماه در کمیسیون مربوطه درشهرداری دزفول باز و قرائت خواهد شد .

۱ـ۲ شهردار دزفول ـ د اراب نیا

آگهی تجدید مناقصه

برای اطلاع عموم

اینجانب از تاریخ اول مهرماه ۱۳۴۰ازشرکت سهامی‌خارامستعفی وضمنا توضیح میدهد در مدت دوماه‌ونیم عضویت درآن شرکت بهیچوجه درامور مالی دخالتی نداشته‌ام.

علی‌فرد

آگهی ابلاغ

بدینوسیله به آقایان حسن شریفی حقیقی رئیس سابق اداره کارپردازی بانك ملی ایران و عباس نیرومند رئیس سابق اداره کالا و رئیس‌کمیته‌سازمان بانك ملی ایران که محل اقامت فعلی آنان معلوم نیست ابلاغ میشود که بموجب پرونده های کلاسه ۲۵۸ـ۳۶ و ۳۴۳ـ۴۰ دادسرای دیوانکیفر متهم به شرکت در تصرف غیر قانونی بمبلغ ۸۳٫۲۲۱٫۸۱۷٫۱۵ ریال از وجوه متعلق به‌بانك‌ملی ایران میباشند لازم است از تاریخ نشر آخرین آگهی در ظرف دو ماه جهت اداء توضیحات لازمه و دفاع از اتهام منتسبه در این بازپرسی حاضر شوندوالا پس از انقضاء موعد قانونی تصمیم شایسته اتخاذ خواهد گردید .

بازپرس شعبه ۱ دیوانکیفر ـ یوسف بهنیا

۱ـ۳ آ ـ۲۹۱۲۸

آگهی تجدید مناقصه خرید نمك

سازمان آب تهران نمك مورد مصرف کارخانه شیمیائی خود راکه سالیانه در حدود ۱۵۰۰۰ تن است تحویل کارخانه شیمیائی واقع در شرق میدان جلالیه از طریق مناقصه خریداری مینماید .

شرکت کنندگان در مناقصه باید یك‌نسخه از شرائط قرار داد مربوط باین مناقصه را ازدفتر سازمان واقع در بولوار الیزابت دوم .خیابان میکده دریافت و پس از امضاء ضمیمه پیشنهادخود تسلیم نمایند .به پیشنهاد اشخاص یا موسساتی که شرائط سازمانرا کاملا قبول نداشته باشندترتیب اثر داده نمیشود.

پیشنهاد دهندگان بایستی‌مبلغ پنجاه‌هزار ریال بعنوان سپرده حسن انجام قرار داد بصندوق سازمان پرداخت و رسید آنرا ضمیمه پیشنهادخود نمایند .

پیشنهاد دهندگان بایستی نمونه نمك موردپیشنهادرا درکیسه لاك و مهر شده باذکر نام‌معدن همراه پیشنهاد تحویل سازمان بنمایند .

در صورتیکه پیشنهاد دهنده‌ای معادن مختلف با مشخصات متفاوت در اختیار داشته باشد میتواند نمونه های جداگانه تحویل داده برای هر نمونه یك پیشنهاد بدهد .

پیشنهاد دهنده بایستی شخصا صاحب‌امتیاز استخراج معدن بوده و یاوکالتنامه غیر قابل‌عزل برای مدت ۵ سال از دارنده امتیاز ارائه بدهد .

سازمان توسط مهندسین خود از معدن پیشنهاد دهنده بازدید و از نمك نمونه برداری و آزمایش خواهد کرد . برنده مناقصه براساس بهای پیشنهادی ـ نوع و درجه خلوص نمك و باتوجه به هزینه تصفیه بنظر سازمان تعیین خواهد شد .

کلیه پیشنهاد ها بایستی از تاریخ گشایش لااقل تامدت یکماه معتبر باشد .

پیشنهاد هابایستی منتهی تاساعت ۸یکشنبه ۱۹ آذرماه جاری در پاکت لاك و مهر شده بدفتر سازمان تسلیم گردد و درساعت ۹ همان روز باز و قرائت خواهد شد حضور پیشنهاد دهندگان در جلسه آزاد است .

سازمان در رد یا قبول هر یك از پیشنهاد ها مختار است .

۱ـ۲ آ ـ۲۹۱۵۸ سازمان آب تهران

آگهی دعوت

از کلیه صاحبان سهام شرکت سهامی صنایع‌لاستیکی واکولاك (ایران) دعوت میشود تادرجلسه مجمع عمومی عادی بطور فوق‌العاده شرکت که در ساعت ۹صبح روز چهارشنبه ۲۲آذرماه ۱۳۴۰ درمحل اصلی شرکت تشکیل میشود حضور بهمرسانند.

دستور جلسه ـ تجدید نظر در انتخاب هیئت مدیره

آ ـ۲۱۵۹۵ رئیس هیئت مدیره

۲۰۴۵۹۱ تلفن مستقیم سرویس اقتصادی

ورودوخروج کشتی ها

* کشتی «تیر» نروژی پس از تخلیهٔ کالای خود روز ۷ آذرماه از اسکله بندرشاهپور بازگشت وپس‌ازسوخت‌گیری ازآن بندر خارج گردید .

* کشتی «بیرکن‌فلس» آلمانی روز ۶ آذر ماه بامقدار ۴۳۹ تن کالای وارداتی به‌بندر بوشهر وارد شد .

* کشتی «ایریس»ایطالیائی روز ۷ آذرماه با مقدار۳۸۰تن کالای وارداتی به بندر بوشهر وارد شد .

*کشتی «گرین باین»آمریکائی حامل ۲۵۳ تن کالا روز ۷آذر ماه ببندر شاهپور وارد و همان روز باسکله پهلو گرفت .

*کشتی «کروزیکا» لهستانی روز ۷ آذرماه به بندر خرمشهر واردشد .

*کشتی «هل‌بستان» انگلیسی روز ۸ آذرماه به‌بندر خرمشهر واردشد .

لشن و ماسه شسته

طبق اصول فنی

خلیج مرکزی خیابان ثبت شماره ۹

تلفن ۳۲۲۹۵-۳۰۴۳۷۴

مظنه عمده فروشی منسوجات شرکت سهامی جهان

چیت جهان عرض ۷۰سانت ۱۸ ریال الی ۱۸٫۵ ریال

چلوار جهان عرض ۱۴۰سانت ۳۱ ریال

فاستونی ریون جهان ۱۴۰سانت ۱۱۰ ریال

کدری جهان عرض ۹۰ سانت ۳۰ الی ۳۷ریال

شالی اسکاتلندی عرض ۹۰سانت ۶۰ ریال

رومیزی جهان عرض ۱۴۰ سانت ۴۵ ریال

بیت ۲۰۲ عرض ۱۴۰سانت هریارد ۴۲ریال

آزمایش

عصور نسی سندیکای صنایع فلزی ایران

«وگا»

قیمت در تمام ایران ۲۸۵۰ ریال

بخاری مدل ۱۰۰۱ آزمایش

برای گرم کردن کارگاههای وسیع کارخانه‌ها مدارس ـ محل های دامداری وغیره

بخاری پرحرارت مدل ۱۰۰۱ آزمایش برای گرم کردن فضای ۳۰۰ متر مکعب

وسفارش ارتش شاهنشاهی ایران درسالهای ۳۹ و ۴۰ بکارخانه آزمایش است

آ ـ۲۹۳۷۲

قابل توجه پزشکان وداروسازان محترم کشور

شربت فنرگان اکسپکتوران

PHENERGAN - EXPECTORANT (SPECIA)

بمقدارکافی وارد گردید

نمایندگی اسپسیا درایران شرکت سهامی نور خیابان سعدی تلفن ۳۴۴۴۳ ـ ۳۶۶۴۲

۱ـ۲ آ ـ۲۱۲۷۷

رئیس دانشگاه درجشن ورزشی دانشکده‌پزشکی گفت

برای ورزشکاران در امتحانات مزیتی قائل می شویم

* قندچی نماینده ورزشکاران: تقاضادار یم برای ما دبیر ورزش تمام وقت بحمارید
* رئیس دانشگاه: من آدم ورزشکاری نیستم ولی ورزشدوستم

آقایان دکتر فرهاد ، دکتر آذر و دکتر ناظر زاده کرمانی در جشن ورزشی دانشکده پزشکی

ظهرچهارشنبه ورزشکاران دانشکده پزشکی تهران ناهار رادر حضور آقای دکترفرهاد رئیس دانشگاه واستادان دانشکده پزشکی صرف کردند .

دراین مراسم عده‌ای‌از دانشجویان سایر دانشکده ها نیز دعوت‌داشتند .

خواسته‌های ورزشکاران

قبل‌از صرف غذا رئیس دانشگاه‌و اساتید دانشکده مدت یکساعت با دانشجویان سخن گفتند ودرواقع درد دل کردند. دراین میان ورزشکاران بعضی از خواسته‌های خود رابااستفاده از موقعیت اظهار نمودند که با آنها موافقت شد .

برنامه هنری

ضمنا دراین موقع عده‌ای ازدانش جویان دانشکده‌پزشکی آقایان‌ارسلان ایزدی، مسعود صدیقیان، داراوحید ، هرمز محتشمی ،نینا وئیق ،فرهنك اسلامی وسیروس ماکوئی هنرنمائی کردند و آهنگهای جالبی اجراءنمودند که‌مورد استقبال استادان ودانشجویان قرار گرفت .

درساعت یك وربع بعد از ظهر مدعوین برای صرف ناهار دعوت‌شدند

سفره مفصل

درسالن بزرك باشگاه دانشگاه میز زیبائی چیده شده‌بود وروی آن‌انواع اغذیه بچشم می‌خورد .

عده دانشجویان درحدود ۲۵۰ نفر بودو تعداد اساتید و سایر مدعوین به ۵۰ نفرمیرسید .

پس‌از صرف‌غذا یکی‌از دانشجویان بنام امیر قندچی قهرمان پینك‌پنك و نماینده ورزشی دانشکده طی‌مطالبی‌از رئیس دانشگاه وسایر مدعوین تشکر کردو گزارشی از فعالیتهای ورزشی دانشکده درسال تحصیلی گذشته را بیان داشت واضافه‌کرد سال گذشته بمناسبت درگذشت‌دبیرورزش‌پرارزش دانشکده مرحوم‌صادقیان جشن‌ورزشی دانشکده پزشکی برگزارنشد و این جشن کوچك بمنظورآغاز سال‌ورزشی دانشکده میباشد والبته در بهمن یا اسفندماه سال جاری جشن مفصلی درسالن سرپوشیده دانشگاه که‌در خور ورزش ودانشگاه باشد برگزار خواهیم نمود .

یکدقیقه سکوت

ناطق‌سپس ضمن تقدیراز خدمات مرحوم صادقیان برای شادی روح آن مرحوم یکدقیقه سکوت اعلام کردو پس‌از آن تقاضانمود برای دانشکده دبیرورزش تمام وقتی بگمارند .

آقای قندچی‌درخاتمه‌از رئیس‌دانشگاه‌و دانشکده پزشکی تقاضا نمود جوائزی راکه برای قهرمانان رشته‌های مختلف دانشکده درنظر گرفته شده اهداء نمایند .

دراین هنگام آقای‌پرویز فیروزبخش کاپیتان هالتردانشگاه‌اسامی قهرمانان را قرائت کردو جوائزی بوسیله آقای دکتر فرهاد به‌آنها داده شد .ضمنا درخاتمه ازطرف فدراسیون وزنه‌برداری و سازمان ورزش دانشکده پزشکی بنامبرده نیز جوائزی داده شد وازوی تشویق بعمل آمد .

اسامی قهرمانان

قهرمانانی که جائزه گرفتندبترتیب عبارتند از دوشیزگان و آقایان : امیر قندچی -فرخ شهریور- ستار قنبری -میرفخرائی -شتابی -رهقی - تمجیدی -شهرداد -پاسدار -خطیب- باقرلی -بی‌رشك -توافقی -فراهتی - شایسته -باباوف- جعفری‌پور -توکلی جلال‌ابطحی - یحیی‌پور -یعقوبیان- حسین حبیبی -حدائی‌زاده-ساعدی - شیبانی -آهوقلندری- کوهدری-پرویز نصیری -جمالیان -فرامرز سلیمی - مرعشی -فتاحی -اسکوئی - سلیمی فرلباش- بشلی - ملیکیان -اسمعیلی- فرداد -سهائی -صبائی -ملتجی - اسدنیا -مدحت -نیك‌آئین -صادقی- مساواتی-پلاسید-یونسی-میرسعیدی- خدیوی -استادسرائی -کمالی ومیرزا- بزرك .

بیانات رئیس دانشگاه

پس‌از خاتمه مراسم اهداء جوائز آقای دکتر فرهاد پشت میکروفون‌قرار گرفت و اظهار داشت .

من ناراحتم ازاینکه هروقت رئیس دانشگاه صحبت میکند بایدصحبتش جنبه نصیحت داشته‌باشد ولی گذشته ازاینها متاسفانه عیبی که‌در دانشگاه هست اینستکه با زیادشدن دانشجو بوسائل اضافه نشده تهیه‌وسائل‌ورزش ووسائل زندگی اینها کار مشکلی است ولی‌لازم است وانجام‌خواهد شد.

من آدم ورزشکاری نیستم ولی ورزش دوست هستم .

یاد ایام جوانی

یادم می‌آید وقتی بمدرسه‌میرفتم ورزش حسابی که نمیکردیم فقط‌زنك ورزش مارا بخط میکردند و مرتب دستهایمان راباالا وپائین می‌آوردیم. ولی همین راهم مادرم نگذاشت باین طریق که‌بمدیر مدرسه گفته‌بود این پسر نمی‌خواد ورزش کنه زنگهای ورزش باومشق خطیادبدهید بدینجهت هرزنك ورزش که‌بچه‌ها شادی‌میکردند من گوشه‌یك کلاس‌تاریك می‌نشستم ومرتبا مینوشتم : «آدم بیسواد ننك ودومان خویش است ».

نتیجه این‌شد که‌حالامن خط‌خوبی ندارم وورزشکار هم که چه عرض کنم !

ارفاق بورزشکاران

رئیس دانشگاه درخاتمه‌افزود . یکی از آرزوهائی که‌دارم ومیترسم باعث ناراحتی آنهائی که ورزش نمیکنند بشود اینستکه در امتحانات یك‌مزیتی برای ورزشکاران نسبت به‌آنهائیکه ورزش نمیکنند قائل شویم .

دکترآذرچه گفت ؟

پس‌از صحبت‌آقای دکترفرهاد آقای دکتر آذر استاد دانشگاه پشت میکروفن آمدو گفت :بنده بااجازه آقای دکتر فرهاد می‌خواستم عرض کنم !!نصیحت گوش کن جانا که‌از جان می‌دوست دارند، جوانان‌سعادتمند پندپیردانارا .

دانشجویان برای ایشان ابراز احساسات زیادی کردند . این مراسم تاساعت دوونیم بعدازظهر ادامه‌داشت.

جشن پایان فصل کوهنوردی
بعدازظهر روز پنجشنبه درحضور والاحضرت شاهپور غلامرضا انجام‌شد

بعداز ظهر روز پنجشنبه جشن پایان فصل کوهنوردی در حضور والاحضرت شاهپور غلامرضا پهلوی وعده‌ای از شخصیت های ورزشی کشور درباشگاه پهلوی برگزار گردید .

ابتدا سرود کوهنوردی خوانده شد ، سپس گزارش فعالیتهای فدراسیون توسط سرکار سروان عقیلی پوررئیس‌فدراسیون کوهنوردی بعرض رسید .

پس از پایان گزارش رئیس فدراسیون هنرجویان هنرستان‌بالت مادام یلنا برنامه‌هائی اجرا کردند که مورد توجه و تشویق حضار و تماشاچیان قرار گرفت . سپس آقای گلپایگانی چند برنامه اجراء نمود و تیمسار بهارمست نیز چند شعر و سرود درباره‌کوهنوردی و قله‌دماوند قرائت کرد .

دراین هنگام جوائزی از طرف فدراسیون کوهنوردی تهیه شده بود که توسط والاحضرت شاهپور غلامرضاپهلوی ریاست عالیه کمیته ملی المپیك به‌شخصیت‌های ورزشی از جمله تیمسار سپهبد عمیدی‌رئیس سازمان تندرستی، آقایان‌حاج‌عظیمی مدیر کل سازمان تندرستی - سرهنك بیات رئیس سابق‌فدراسیون کوهنوردی و چند نفر دیگر و قهرمانان و هنرمندانیکه در این جشن برنامه هائی اجراء کردند و اهداء شد .

پس از توزیع جوائز چند برنامه هنری دیگر توسط هنرمندان‌رادیو خانم‌الهه ، هنرمندان آذربایجانی و آسوری محلی ، آقای ناصر مسعودی اجراء شد که مورد توجه حضار قرار گرفت برنامه این‌جشن توسط آقای مستجاب الدعوه کارگردانی شد ودرساعت ۹خاتمه یافت .

چکها برفوتبالیستهای انگلیسی پیروزشدند

بروکسل -۳۰نوامبر-رویتر - درمسابقات‌فوتبال تیم چك‌اسلواکی چهاربر دو بر تیم فوتبال اکوس(انگلستان) پیروز شدوبپای‌فینال‌رسید. درمرحله اول مسابقه طرفین دوبردوبودند اما درساعتهای آخر مرحله دوم ناگهان تیم چك‌اسلواکی دوگل برتیم اکوس زد .

مذاکره باپنج نفر بسکتبالیست
بسکتبالیستها مدعی بودندکه حاضرند
باتیمهائی‌که در مسابقات شرکت‌نکرده‌اند مسابقه بدهند
همه آرزو دارندکه اختلافات حل‌وفصل شود وعموم باشگاهها در مسابقات بسکتبال شرکت‌کنند

دیروز پنج نفراز بسکتبالیستهابه موسسه اطلاعات سرویس ورزشی مراجعه کرده ودرمورد مقاله‌ای که پیرامون مسابقات بسکتبال نوشته شده بود مطالبی بیان کردند.

آقایان مذکور میگفتند .ماکاری به اختلافات باشگاهها و فدراسیون بسکتبال نداریم ولی مادر مسابقات شرکت کرده وکسب‌امتیاز کرده‌ایم ودر صورتیکه تیمهای کلیه‌باشگاه هائیکه در مسابقات بسکتبال‌شرکت نکرده‌اند حاضر باشند باآنهامسابقه خواهیم داد ومسلما پیروزی از آن ماست :

به ورزشکاران عزیز توضیح‌داده شد که قصد از نوشتن این مقاله نیزآن بوده است که حق عده‌ای‌ورزشکار باشگاهها تضییع نشود وعموم تیمها دراین مسابقات شرکت کنندنه‌اینکه شما مدعی آنهائی بشوید که در مسابقات شرکت نکرده‌اند وآنها مدعی شما ....

ماآرزومندیم‌که روزی‌وضع‌بسکتبال کشور آنچنان سرو صورتی‌بخود گیرد که عموم‌باشگاهها درمسابقات شرکت کنندوارزش تیمهای‌شرکت کننده در مسابقات بطور قطعی و بلافصل روشن شود .این کاملا روشن است که ما دراینمورددبیطرف هستیم وبرای اثبات بیطرفی خود عین اظهارات شما را درج میکنیم‌و باز هم آرزو می کنیم که سازمان تندرستی و تربیت بدنی جوانان‌باین اختلافات نامیمون پایان بخشد .

برای عضویت تیم ملی
مبارزه کشتی گیران ذخیره آغازشد
قهرمانان منتخب باقهرمانان کشور وجهان نبردمیکنند و تیم ملی انتخاب میشود
اوائل دیماه مسابقه کشتی سه جانبه بلغارستان- ترکیه ایران در تهران انجام میشود

بعد از ظهر روز پنجشنبه مسابقه کشتی انتخابی قهرمانان تهران جهت شرکت دراردو وانتخاب تیم ملی جهت شرکت درمسابقات سه جانبه بلغارستان ، ترکیه و ایران که‌دیماه درتهران برگزار میشود آغاز گردید.

این‌مسابقات زیر نظر فدراسیون کشتی کشور و درسالن محمد رضا شاه پهلوی انجام میگیرد ،دنباله این مسابقات دیروز انجام شد و بقیه‌مسابقه وانتخاب تیم اول تهران وشهرستانها از افراد ذخیره برای روبرو شدن با قهرمانان کشتی کشور و تعیین تیم ملی ادامه دارد .

قهرمانان منتخب باقهرمانان جهان وقهرمانان کشور کشتی گرفته وفاتحین با بلغارها و ترکها روبرو خواهندشد.

نتیجه قسمتی از مسابقات

دروزن اول ۵۲ کیلو محمد کمانی باا کبر حیدری‌برنده‌اکبر حیدری‌محمود رفتاری باعباس رجبعلی برنده رفتاری حسین حاج عبداله با حمید احد زاده برنده حاج عبداله ، حسین حیدری با حبیب سلطی برنده حیدری ، شیخ اولیاء باناصر سلسال برنده شیخ اولیاء

وزن دوم ۵۷کیلو

محمد حاج کاظمی با منصوربیك مساوی کردند ،منصورتبریزی بااصغر خشنودی مساوی نمودند اکبر کریمی بانعمت اولاد زاده برنده اولادزاده .

وزن سوم ۶۳ کیلو

هاشم گرجی با محمود صدرزاده برنده گرجی مهدی جهادی با غلامرضا دانیالی‌برنده دانیالی‌ابوالفضل گرمرودی باعلی اکبر حیدری برنده حیدری،جواد عسگری با منصور سرداری برنده سرداری ،موسی موسوی با فریدون پور، مهروانی برنده مهروانی هوشنك‌حسین پور با اسماعیل کارانی برنده حسین

از ساعت ۶ بعد از ظهر روز پنجشنبه ۱۶ آذر منحصرا در

سینما آسیا

درمیان عجایب حیرت انگیز دوربین ۶۵ میلیمتری

بزرگترین فیلم برای همیشه

مترو گلدوین مایر اثر ویلیام وایلر را تقدیم میکند

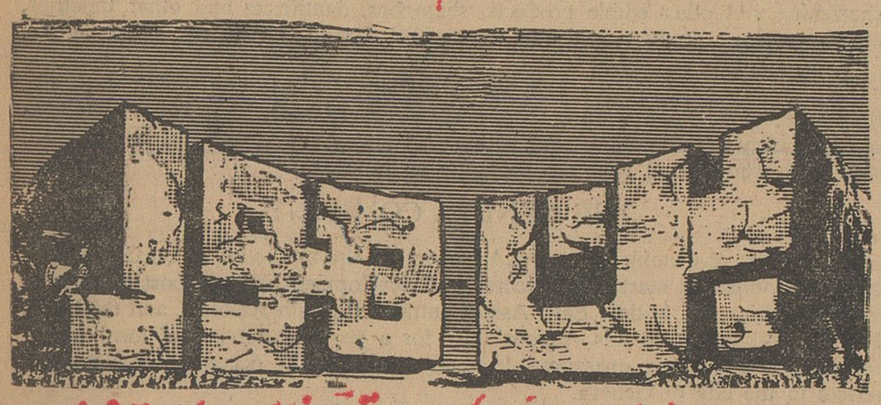

برنده ۱۱ جایزه اسکار و بهترین فیلم سال ۱۹۶۰

چارلتون هستون

هایا هارایت جك هاوکینز استفن بوید

from METRO-GOLDWYN-MAYER

WILLIAM WYLER'S PRESENTATION OF

BEN-HUR

رنگی دوبله بفارسی دراستودیو دماوند

قسمتهای هیجان انگیز بن‌هور باصدای استریوفونیك نمایش داده میشود

شرکت‌مترو گلدوین‌مایر ایران بمنظور جلوگیری‌ازازدحام فوق‌العاده‌ای که‌برای‌خرید بلیطهای فیلم (بن‌هور) ایجادخواهد گردید و بمنظور رفاه اهالی‌محترم تهران که بتوانند به آسانی بتماشای این فیلم بسینما بیایند از صبح امروز در گیشه سینما آسیا شروع بفروش بلیطهای فیلم (بن‌هور) برای سانسهای مختلف هفته‌های اول نمایش نموده‌است یعنی برای اولین بار درایران مانند کشورهای بزرك جهان همیشه بلیطهای هرروز یکفته جلوتر بفروش‌خواهد رسید و ترتیب کار اینست که مثلا فردا ابتدا بلیطهای سانسهای روز یکشنبه ۱۹ سپس روز دوشنبه ۲۰ آذر و بعد روز ۳شنبه ۲۱ آذر و بهمین نحوروز های بعد فروخته میشود .

اهالی تهران بدینطریق میتوانند بلیط رایکفته‌قبل تهیه ودر روزو ساعت مقرر بدون هیچگونه زحمت ودردسری برای‌مشاهده‌فیلم به سینماتشریف‌فرماشوند .

ساعات فروش بلیط روزو هر روزازساعت ۹ صبح الی۱۲ ظهر باستثنای ایام تعطیل در گیشه سینما آسیا

در موردنمایش فیلم«بن‌هور»

نظر باینکه مدت اصلی نمایش فیلم‌عظیم«بن‌هور» بطور کامل ۳ساعت وسی وسه دقیقه طول میکشد که در ۲ سئانس با ده‌دقیقه آنتراکت پشت سرهم نمایش داده میشود. لذا بلیط برای دو سئانس تواما بفروش میرسد و دو بلیط بوسیله تمبر مخصوص «بن‌هور» بهم متصل است .

ازرش بلیطهای فیلم «بن‌هور» ازنخستین‌روزشروع تا خاتمه دوره نمایش ثابت و تغییر ناپذیر است

زاکاتلی بود نه ذکاتعلی !

همسر سازنده «تخت‌جمشید» گله‌مند است

این شرح از طرف خانم ناصره اشرفی به روزنامه رسیده است : اداره روزنامه اطلاعات در شماره روز پنجشنبه ۲ر۹ر۱۳۴۰

شرحی زیر عنوان «با چلو کباب گیرشمن و پیش غذای علاء انجمن ایران‌وفرانسه پانزدهمین‌سال‌فعالیت خود را آغاز کرد» با خط درشت مرقوم داشته‌اند (این ایرانی‌هنرمند مدت شش سال کار کرد و تخت جمشید را ساخت) چون این قسمت بمن‌وزندگی‌من‌تعلق داردخواهشمندم دستور فرمایند شرح زیررا نیز در آن روزنامه درج فرمایند .

اولا آقای رومان گیرشمن از سازنده‌ماکت تخت جمشید زکاتعلی اسم بردند درصورتیکه نام آنمرحوم زاکاتلی است که بعدا بعلت علاقه باین آب و خاك و قبول همسری‌من به دین اسلام مشرف و ضمن قبول تابعیت ایرانی بنام جواد اشك نیا موسوم گردید .

مرحوم زاکاتلی از افسران گارد مخصوص تزارامپراتور روسیه بود که‌پس ازروی کار آمدن بلشویکها بایران آمد و درایران بکار های مختلف هنری و صنعتی پرداخت قسمتی از تزئینات کاخ سعد آباد بدست هنرمند او بوجود آمده و بالاخره با توصیه و سفارش مرحوم اسفندیاری (محتشم السلطنه) در وزارت فرهنك بکار مشغول گردید و پس از تهیه تعداد زیادی مجسمه هائی که اکنون‌در موزه ایران‌باستان است‌و سر وصورت بخشیدن بموزه انسانشناسی ازطرف وزارت فرهنك باحقوق بسیار ناچیز ماهیانه ۷۰۰۰ ریال مامور تهیه ماکت تخت‌جمشید شدومدت‌شش‌سال بدون‌کوچکترین وقفه باشور وعلاقه مخصوص بتهیه ماکت ارزنده و دنیا پسند تخت جشمید که امروز زینت نمایشگاه آثار هنری ایران در فرانسه است مشغول بود و سر انجام عمر خودرا برسر اینکار گذاردو بر اثربیماری ممتد و ضعف مفرطزندگی را بدرود گفت و جسد او باشکوهی که در خوراوبود از طرف اقوام من وبدون حضور حتی یك نماینده از طرف وزارت فرهنك بخاطر تجلیل از چنین هنرمندی در ابن‌بابویه بخاك سپرده شد .

پس از مرك او ، مرحوم‌زاکاتلی و شاهکار های او بدست فراموشی سپرده شد تا سال ۱۳۳۹ در زمان وزارت فرهنك آقای دکتر صدیق وریاست‌اداره آقای‌آجودانی ناگهان دعوتی‌از طرف اداره باستان شناسی بنام من رسید پس‌از مراجعه معلوم گردید که قرار است ماکت تخت جمشید در نمایشگاه آثار هنری ایران در پاریس در معرض‌تماشای جهانیان قرار گیرد و چون در مدت شش سال همکاری نزدیك باهمسر مرحوم‌طرزسوار کردن‌ـقالب‌گیری و سایر رموز آنرا آموخته بودم و امروز پس از چند سال اطلاعات من نیز ضروری ومورد لزوم‌بود با عزت و احترام وباوعده و امید بسیار مرا بهمکاری دعوت نمودند . من نیز برای‌آنکه‌اثرفنا ناپذیری که‌بقیمت جان همسر فقیدم تمام شده بوددر معرض تماشای مردم جهان قراردهم بادر دست داشتن نقشه ها و قالبها و باعلاقه مفرط بکار مشغول شدم ، پس ازختم کار با من همان‌کردند که‌با مرحوم زاکاتلی همسر فقیدم . دیگر برای من مقدور نشد کسانی را که بمن وعده همه گونه کمك و مساعدت میدادند و از بر قراری مستمری ماهیانه ۳۰۰۰ ریال برای امرار معاش و گذراندن زندگی همسر چنان هنرمندی اظهار تاسف و شرم میکردند ملاقاتی بعمل آورم وچون‌بطرزکار اولیای وزارت‌فرهنك در این مدت آشنا شده بودم از مراجعه‌به‌آنان نیز خود داری‌نمودم.

جای تاسف آنجاست که حتی از دعوت من در نمایشگاهی که هنر ارزنده شوهر مرحوم من زیب و زیور آن بود امساك نمودند ولی خوشوقتم که سرانجام‌کار و ارزش هنری‌آنمرحوم موردستایش وتقدیر کسانی مانند رومان گیرشمن‌قرار میگیرد که دردنیای امروز وبازدید از هزاران هزار آثار هنری بدیع باز هم بی اختیار سر تعظیم وتکریم در مقابل اثر ارزنده و بی‌همتای او فرود آورده‌و هنر او را یك‌شاهکار دنیائی قلمداد میکند .

باتقدیم احترام ـ ناصره اشرفی

THE PROCTER & GAMBLE COMPANY

OPPORTUNITIES

FOR IRANIAN MARKETING MEN

The PROCTER & GAMBLE COMPANY, world—famous as an able and aggressive marketer of consumer goods, and one of the world's largest advertisers, established over 5 years ago a permanent organization in Geneva, PROCTER & GAMBLE GENEVA S.A. This organization is again increasing its staff, and currently has openings for young men of exceptional ability who are anxious to make their careers with a first class international business in the marketing field.

These positions offer the right men long-term opportunities at least equal to any in Europe. Starting salaries are equal to average paid by top American companies in Switzerland for similar positions. Conditions of employment are generous and congenial.

THE PARENT COMPANY

Procter & Gamble is one of the world's largest companies and is the world's largest manufacturer of soap and synthetic detergents. Its annual sales of about one and a half billion dollars include other major consumer lines — shortening and other edible products, shampoos, dentifrices and other toiletries, consumer paper products and bulk commodities such as cellulose, glycerine, etc.

Its reputation, in the U.S. and elsewhere, for selecting the right people, training them well and treating them fairly is unsurpassed. The Company follows a rigid policy of promotion from within. All senior executive positions are filled with men who started with the company as trainees.

THE GENEVA COMPANY

Procter & Gamble Geneva S.A. supervises the marketing of P&G products, and the Company's marketing research and development in its export markets in Europe, Africa, the Middle East, Asia, Central and South America, and the South Pacific. Additionally it has responsibility for a growing number of local manufacturing and packing operations in many countries. It occupies large modern offices in the city of Geneva.

OPENINGS FOR MARKETING MANAGERS

The Company's marketing supervision is carried out by Marketing Managers. Each Marketing Manager has responsibility for the planning and development of the Company's business in the market or markets allocated to him.

The Company currently has openings for young men to train for these positions. Training will be predominantly through on-the-job work at full pay in Geneva and in the field, as an assistant to an experienced Marketing Manager, but may also include specialized training in an associated Company elsewhere. Those who do well can expect to become Marketing Managers and to advance beyond that position in due course, either in P&G Geneva or in one of its associated Companies elsewhere in the world.

Marketing Managers will be based in Geneva but must be free and willing to travel heavily. They spend one third or more of their time (principally in short periods) in travel outside Switzerland.

QUALIFICATIONS FOR SUCCESSFUL APPLICATIONS

A man employed to fill any of these vacancies will be well-educated in the broadest sense, probably to University degree standards, and will be able to speak and write English extremely fluently. He will have an exceptionally keen and alert mind, and a pleasant and mature personality. He will be ambitious and anxious to use his ability to make a successful career.

Reasonable self-confidence, a capacity for lucid analysis and self-expression, the ability to persuade intelligent people to follow his suggestions happily, a capacity for hard and sustained work, the ability to grasp a new concept quickly, and a personal record of successful attempts at new ventures, all these will be helpful to the candidate.

Some background of Sales, Advertising or other Marketing experience in a large company would be an advantage but is not essential. Preferred age: 23 to 29.

If you are interested in these positions and feel that you qualify, write fully in English stating your background, qualifications and experience.

Applicants chosen for interview will be notified as soon as possible, but it may be up to four weeks before all applications are dealt with.

Please address your letters to:

"Marketing"
Procter & Gamble Geneva S.A.
20 rue de Lausanne
GENEVA, Switzerland

اصلاحات باید از دهات شروع شود

بقیه از صفحه ۵

عمق چاه پاده صدمتر است که دارای بدنه بالوله آهنی‌بقطر۱۲اینچ قدرت موتور آن ۹۰ اسب است‌که در هردقیقه ۱۴۰۰ گالن آب می‌دهد.

چاه داورآباد دارای ۱۲۰ متر عمق است که قدرت موتور آن۱۵۰ اسب ومیزان آب آن ۱۲۰۰گالن دردقیقه است .

اصلاح وضع کشاورزی

بعد ، آقای دکتر امینی نطقی ایراد کرد وگفت : اصلاح اوضاع اقتصادی بخصوص از طریق‌اصلاح کشاورزی از برنامهٔ های اساسی دولت است وبدیهی است تا آب نباشد برنامه‌های کشاورزی‌پیشرفتی ندارد ونه انسان و نه هیچ موجود دیگری قادر بزندگی نخواهد بود.

کمی آب از مشکلات مملکت ماست که دولت ماسعی دارد آنرا برطرف سازد و تولیدات کشاورزی رابالا ببرد.

آنچه مهم‌است اینکه‌کشاورزان ومالکین باید باهم روحیه همکاری داشته باشند واز راه شرکت های تعاونی این امر لازم و مهم را عملی سازند.

پول تنها کافی نیست ، بلکه‌باید دهقانان خودبکار علاقمند باشندو همکاری جدی بکنند تا طرحهای مهم اجراء شود .

نظر دولت این است که باکمك کشاورزان جاده‌های فرعی رابکشد، دهات را بهم وصل کند و این‌جاده هارا برای حمل کالاهای‌کشاورزان بشاهراهها اتصال دهد.

فرهنك پیشرفت کرده'...

دراینوقت آقای نخست‌وزیربیك نفر روستائی که خیرمقدم گفته‌بود اشاره کرد وگفت : این گونه مسائل نشان میدهد فرهنك دردهات پیشرفت کرده است .

و هرچه دهقانان باسوادتر باشند در استیفای حقوقشان مؤثرتراست .

امیدوارم مالکین این دهات بوضع زارعین توجه کنند و سعی نمایند باآنها زندگی مشترك داشته‌باشند، سابقا زارعین مانند فرزندان‌مالکین بودند ولی متاسفانه بعضی مالکین امروز اینطور نیستند و از وضع ده خبرندارند درحالیکه مالکین سابق کمتر ده را رها می‌کردند بلکه دائم خود بسرپرستی ده مشغول بودند .

مالکین امروز سعی می‌کنند از ده‌خودبهره‌برداری تجاری نمایندو این خلاف‌سنت مملکت ماست ودر گذشته بندرت بود مالکی که ده را رها می‌کرد ، از این جهت ما بمسئله رابطه مالك و زارع علاقه مخصوص داریم و باید شرکت های تعاونی تشکیل شود و از کود شیمیائی و آب بهره‌برداری کامل بعمل آید و بذر اصلاح شده مورد مصرف قرار گیرد و باکمك وزارت کشاورزی قیمت‌گذاری محصولات کشاورزی عملی شود که از روی یك نقشه صحیح درآمدکشاورزان بالا برود . اگر مردم اعم از زارع و غیر زارع کوشش نکنندانتظارات شاهنشاه و دولت و مردم برآورده نخواهد شد .

انجمن‌های ده

موضوع مهم دیگر تشکیل‌انجمن های‌ده‌است که البته مقصود از تشکیل آن تحمیل‌نظریات چندنفر بهمه مردم نیست بلکه انجمن باید منافع تمام مردم ده را در نظر بگیرد . و شاید یك‌سلسله‌اختیارات قضائی برای حل مشکلات مردم‌ده به‌انجمن ها داده شود که از طریق کدخدامنشی مشکلات‌مردم ده‌را حل نمایند و کاری نشودکه مردم‌برای هرکاری ناچار ازرجوع بشهر و بدادگستری گردند .

لزوم اتحاد

انجام تمام این مسائل فرع بر اتحاد است و عمل فردی بجائی نمیرسد ، در دنیای امروز همه‌کار های مهم بصورت دسته جمعی صورت‌میگیرد‌واصلاح‌مملکت‌نیزباید از اصلاح ده شروع شود و باید اضافه کنم‌اگرمامیخواهیم‌اصلاحات ارضی را اجراء کنیم‌برای آن‌است این امر هم به‌نفع زارع است و هم بسود مالك . مانمی‌خواهیم مال مالك را از او بگیریم بلکه مالکی که نمیتواند بچند ده برسد و آن هارا آباد کند صلاحش دراین‌است که دهات اضافه بین سایرین‌تقسیم شود ، دراینصورت حق اوبدستش خواهدرسید و خرده مالك هم‌زیاد خواهد شد .

ما مالکین خوب را تشویق خواهیم کردولی آیا مالکین نفع پرست که سبب خالی شدن دهات از سکنه گردیده‌اند هم می‌توانند چنین توقعی ازما داشته باشند ؟

امیدواریم کاری بکنیم که همه مردم ده اعم از مالك وزارع‌همیشه بانشاط باشند و بانشاط کار بهتر پیشرفت می‌کند من جشن امروز آقایان را تبریك می‌گویم و احساسات آنان بشخص اول‌مملکت وخودم تشکرمیکنم. آقایان باید امیدوار باشندامیدواری در مذهب اصل اساسی است و اگر سالی باران نیامد نباید ناامید شد بلکه باتوکل باید کار کرد . اکنون بسیاری از مردم دنیا بامشکلات و مصائبی سروکار دارند و همه مردم دنیا دارای گرفتاری هائی هستند که باحوصله برآنها فائق میشوند.

استقبال مردم

مردم پاده وداور آبادبابستن‌چند طاق نصرت از نخست‌وزیر استقبال باشکوهی کردند وهمه‌جا گوسفند و گاو و شتر پیش پای او قربانی نمودند .

پیش‌آهنگان و فرهنگیان نیز از نخست‌وزیر در ایستگاه راه ـ آهن‌یاتری‌استقبال‌نمودند و یك قاب عکس از تمثال شاهنشاه و شهبانو وولیعهد و یك دسته گل تقدیم نخست‌وزیر کردند و دودوشیزه خردسال هنگام ورود نخست‌وزیربه ایستگاه یاتری خیر مقدم گفتند که نخست‌وزیر هردوی آنها را بگرمی بوسید .مردم همچنین نامه های فراوانی به‌نخست‌وزیر دادند که که نخست‌وزیر شخصا آنها را باعلاقمندی از مردم دریافت میکرد.

درسرهر دوچاه علاوه برنواختن دهل و سرنا مردم باخواندن سرود آب که از طرف بانك کشاورزی بود ابراز شادمانی پنج‌بعه از ظهر بایستگاه یاتری تهران شده میکردند ، چه چندین سال بود آمدند و باقطار بتهران حرکت آنها درجویبها آب ندیده بودند . کردند .

نخست‌وزیر وهمراهان درساعت درساعت ۷ بعدازظهر قطاروارد تهران شد .

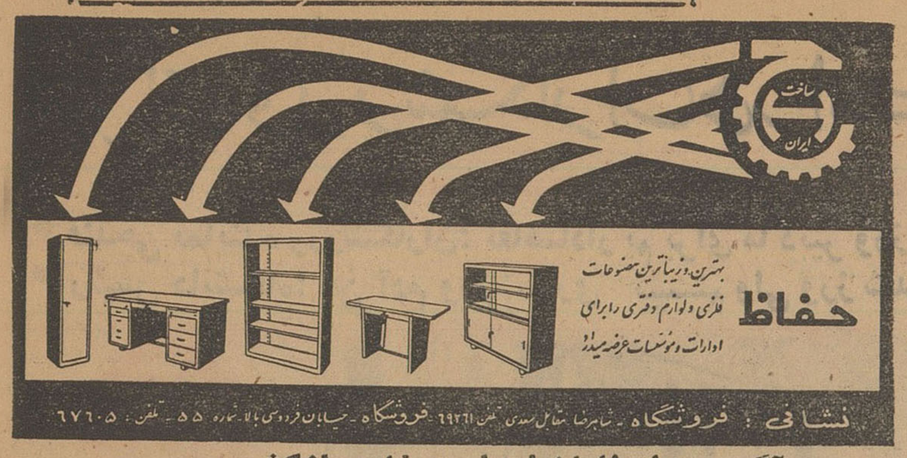

آگهی بداوطلبان اعزام به خارج ازکشور

چون آزمایش مقرر از داوطلبانیکه بمنظور تحصیل در رشته تکثیر مصنوعی و تکنولوژی عمل آوری ماهی در خارج از کشور درسالهای ۳۹ و۴۰ ثبت نام نموده‌اند روز شنبه ۲ر۱۰ر۴۰ از طرف دانشگاه‌تهران بعمل خواهد آمد لذا بدینوسیله به‌اطلاع کلیه داوطلبان میرساند منتهی تاآخر روز ۱۹ر۹ر۴۰ پرونده خود را در اداره کارگزینی کل‌شرکت تکمیل واز بیستم لغایت ۲۵ آذرماه جاری برای اخذ کارت ورودی بجلسه امتحان بدانشکده‌دام پزشکی،واقع در خیابان آیزنهاور (جاده‌کرج) مراجعه نمایند . ۳ـ۱

شرکت سهامی شیلات ایران

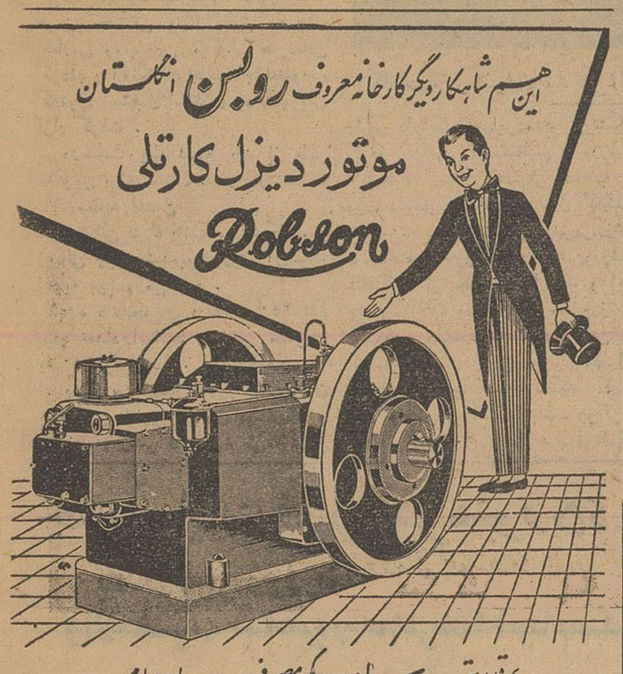

آگهی مناقصه شماره۱۳۴

اداره سررشته‌داری ارتش پنجهزاروسیصدوهشتاد عدد آستر ابریشمی دوخته شده کلاه کاسگت شش هزار عدد ذقره ساخته شده ،شش‌هزار عدد نقاب مشکی و شش هزار عدد تسمه جلووعقب وشش هزار عددفنر جلو و عقب وشش هزار عدد سیم کلگی رابمناقصه میگذارد .

۱ـ داوطلبان معامله برای ملاحظه نمونه و مشخصات جنس مورد معامله ودریافت برك شرایط معامله ونمونه قرارداد بدائره خریدوپیمانها اداره سررشته‌داری ارتش واقع در فیشرآباد مراجعه وپیشنهاد خودرا دردوپاکت لاك ومهرشده یکی محتوی سپرده و دیگری پیشنهادمربوطه تاساعت آخر اداری روز ۲۸ر۹ر۱۳۴۰ بدفتر اداره تسلیم ورسید دریافت دارند.

۲ـ پیشنهاددهندگان یك نسخه دیگر از پیشنهاد خودبایدلاك‌ومهر نموده و قبل از تاریخ مناقصه باداره بازرسی مالی ارتش واقع درخیابان سوم‌اسفند ارسال ورسید دریافتی راضمیمه‌پیشنهادی‌که باداره سررشته داری ارتش تسلیم میدارند بنمایند.

۳ـ کمیسیون‌درساعت۱۰صبح‌روز ۲۷ر۹ر۴۰ تشکیل وپیشنهادات واصله راباز وقرائت خواهدنمود.

۴ـ به‌پیشنهاداتی که برخلاف برك چاپی شرائط معامله تسلیم‌شده باشد ویارسیدپیشنهاد ارسالی باداره بازرسی مالی ارتش‌راضمیمه‌نداشته باشد ترتیب‌اثر داده نمیشود.

آ ـ ۲۹۳۳۰ اداره سررشته‌داری‌ارتش

بهترین فیلم ساموئل خاچکیان اثری که‌بعنوان (فیلم‌فوق‌العاده‌سال) مشهورشده‌است

آ ـ ۲۹۳۹۶

عصر پنجشنبه بدست شاهنشاه :

کارخانه‌لوله سازی آب افتتاح‌شد

مهندس روحانی مدیر کل سازمان گفت: بانصب این کارخانه ۱۴ میلیون دلار ارز صرفه جوئی شده بهای لوله‌های ساخته شده بین یك تا دوسوم بهای خارجی آن میباشد

باکمك مالی سازمان برنامه نصب لوله‌سوم آغاز میشود

بقیه از صفحه اول

پس از تشریف‌فرمائی شاهنشاه بمحوطه کارخانه لوله‌سازی آقای مهندس روحانی گزارشی در مورد کارخانه‌لوله‌سازی که بدست‌مبارك اعلیحضرت همایونی افتتاح میشد بعرض رسانید آقای‌مهندس‌روحانی اظهار داشت :

رستاخیز صنعتی

شاهنشاها ـ برای جان‌نثار موجب افتخار و مباهات است که از طرف خود و کارکنان سازمان آب‌تهران تشریف فرمائی ذات مبارك ملوکانه را خیرمقدم عرض نماید .

کارخانه‌ای که امروز بقدوم‌مبارك مزین شده یکی از کوچکترین‌جلوه های رستاخیز صنعتی است که بابتکار شاهنشاه عالیقدر ودراجرای منویات خسروانه در طریق احراز ترقی و تعالی و جبران عقب‌ماندگی های فنی گذشته وطن عزیز ماآغاز گردیده و سازمان آب تهران‌سعی دارد به‌یمن حمایت مستمر و عنایت بی‌دریغ ملوکانه دراین جنبش‌عظیم ملی ضمن انجام خدمات اجتماعی مربوط به‌خود سهمی را بعهده بگیرد و جلب رضایت‌خاطرشاهنشاه ارزنده‌ترین پاداشی است که باین خدمت‌گذاران نیروتوان‌می‌بخشد.

تجربیات حاصله در اثر اجرای طرح تهران مرکزی که درگذشته اجرا شده و بررسی اقلام بزرك هزینه‌های ارزی نشان داده است که شرایط فنی بخصوص تهران ثلث کل سرمایه مصرف شده‌برای تاسیسات انتقال و تصفیه و توزیع آب جهت سفارش و تدارك لوله های بقطر بزرك فولادی مخصوص انتقال مقادیر زیاد آب خام وتصفیه شده بصورت ارز خارجی پرداخت شده است .

صرفه جوئی در ارز

دراندیشه صرفه‌جوئی مخارج‌ارزی کشور وهزینه های ریالی سازمان و آشت کردن مردم وطن ماباتکنیك جدید و تعمیم‌وتوسعه‌صنایع‌اساسی هیچیك از متصدیان این سازمان لحظه‌ای آرام و قرار نداشته‌اند تا دراولین فرصت که نیاز بمقادیر قابل توجهی لوله‌های بزرك باشد صنایع مربوط به‌تهیه لوله‌های بتن مسلح پیش فشرده را که بالاخص از سال ۱۹۴۸ ببعد جانشین لوله های فولادی شده و بطور عالمگیر مورد توصیه و قبول کلیه مجامع فنی و مهندسی معتبر قرار گرفته است درداخل کشور اعار نمایند.

سدلتیان بی‌سروصدا پیش میرود

پایان اولین مرحله طرح تامین آب تهران مرکزی و بهره‌برداری از آن مسلم شد که توسعه حدود تهران و اضافه جمعیت سالیان از پیش بینی‌های این طرح که درسال ۱۳۲۶ و باتوجه بامکانات محدود اقتصادی و شرایط اجتماعی آن روز کشور محاسبه شده بودسریعتر است و بموازات احداث سد های کرج ولتیان که اولی‌بوسیله‌سازمان برنامه تکمیل و مورد بهره‌برداری قرار گرفته و ساختمان دومی از سال گذشته توسط سازمان آب تهران بی‌سروصدا پیش میرودباید برای تاسیسات انتقال و تصفیه و توزیع آن نیز طرح های اساسی طویل‌المدت آماده شود تاتامین احتیاجات حیاتی و روز افزون‌مردم بموازات اضافه جمعیت و افزایش مصرف سرانه بموقع و قبل ازوجود مضیقه و شکایت امکان‌پذیر باشد. باین منظور طرح تامین آب‌تهران بزرك باتوجه باحتیاجات بیست سال آینده برای جمعیت نهائی ۴ میلیون نفر ووسعت ۲۵۰الی ۴۰۰ کیلو متر مربع درسال ۱۳۳۸ تکمیل و تقدیم گردید .

۱۴میلیون دلار ارز

براساس این گزارش و نقشه های قطعی آن معلوم شد دراولین مدم بنیان گزاری تاسیسات آب تهران بزرك درچهار چوب طرحی که آماده شده و برای انتقال و تصفیه نصف آب سدکرج وتوزیع یك چهارم آن آغاز میشود۶۰کیلو متر لوله‌های بقطر :

۱ـ۸۵ر۱ـ۷۰ر۱ـ ۴۰ر۱ـ۳۵ ر۱متر

بافشارهای‌مختلف‌موردنیازاست که لازمه‌سفارش‌نوع‌فولادی آن بکشور های خارجی حداقل تعهد ۱۴میلیون دلار ارز خارجی بابت‌بهای‌سی‌انداف تحویل دربنادر ایرا ن‌است .

باتوجه بدلائلی که بعرض‌رسید و اطمینان کامل از اینکه احداث کارخانه لوله‌سازی از نظر تدارك نیروی انسانی و دانش فنی‌امکان پذیر و بلحاظ اقتصادی باصرفه و سالم است بموسسه سرالکساندر گیب‌و شرکاء مهندسین مشاور ماموریت داده شد مشخصات فنی چنین کارخانه‌ای را آماده نمایند و پیرو یك مناقصه بین‌المللی در فروردین ۱۳۳۹ قرار داد طرح کارخانه و تهیه ماشین آلات‌ونصب آنها و نظارت دربهره برداری توام باتعلیم متخصصین ایران را با شرکت بیلفر واکیوم کانکریت‌مقیم فیلادلفی آمریکا منعقد نمود واینك پس از۲۰ماه کارخانه از هرلحاظ تکمیل و بعد از یك دوره تولید آزمایشی آماده بهره‌برداری‌دائمی شده است .مشخصات کلی‌کارخانه بشرح زیر بعرض میرسد :

وزن کارخانه ۱۰۰۰ تن‌است

الف ـ مساحت‌کارخانه۱۴۰۰۰۰ متر مربع که ۷۵۰۰ متر مربع کارگاه مسقف و ۱۱۶۵۰۰ متر مربع آن کارگاههای بدون سقف و ۱۶۰۰۰ متر مربع جاده میباشد. وزن ماشین آلات و تاسیسات فلزی کارخانه که از خارج وارد شده در حدود ۱۰۰۰تن است .

قیمت کارخانه ۱۳۶میلیون ریال

ب ـ بهای تمام شده کارخانه شامل بهای ماشین آلات ـمخارج حمل و نقل دریائی تاخرمشهر و زمینی تاتهران ـ هزینه های‌بانکی و بیمه و ترخیص و انبارداری ـ پرداخت برای کارهای ساختمانی‌و نصب ـ حقوق متخصصین جهت تعلیم و تربیت کادرفنی و دستمزد مهندسین مشاور برای نظارت‌جمعا برابر ۱۳۶ میلیون ریال‌شده‌است .

ج ـ ظرفیت کارخانه برای ۸ ساعت کار در روز معادل ۵۰ متر بوده بقطر ۲ متر و ۵۰ متر لوله پیش فشرده بقطر های مختلف ۱ر۳۵ ـ۱ر۴۰ـ۱ر۷۰ ـ۱ر۸۰ متر آزمایش‌شده‌بطور کلی تولیدسالیانه کارخانه بایك نوبت کار معادل ۱۰۰۰۰۰ تن لوله یابطور تقریب ۳۶کیلومتر لوله بقطر متوسط۱ر۵ تا۲ متر می‌شود و بسهولت میتوان کار را بادونوبت درشبانه‌روز اداره نمود و محصول کارخانه را بیکصد و پنجاه هزار تن افزایش داد.

۳۵۰ کارگر

د ـ تعداد کارگر و متخصص لازم برای یك نوبت کار ۳۵۰نفر تعیین شده که درمدت چند ماه گذشته ۱۶۵ نفر آنان توسط ۲۲ نفر مهندسین و متخصصین و سرکارگران خارجی که دراوائل کار باسازمان همکاری دارند تعلیم یافته‌اند .

مهمترین مواد اولیه مورد احتیاج کارخانه در هر۸ساعت کار عبارت است از:

۱ـ۴۵تن سیمان باقلیائی کم‌که بوسیله شرکت سیمان فارس‌ودرود تهیه می‌شود .

۲ـ۱۵۰ متر مکعب شن و ماسه رودخانه کن که درکارخانه تهیه شن وماسه این سازمان که در مجاورت همین کارگاه نصب شده و از لحاظ مبارك میگذرد خردودانه بندی و شسته شده تحویل‌میگردد.

۳ـ۲۰تن فولاد باشکال مختلف از قبیل میله‌گرد ـ نیم گرد ـ ورق ـ نوار ـسیم‌ـالکتروجوشکاری که از خارج کشور وارد میشود.

بامقایسه بهای تمام شده انواع لوله مسلم است که میزان صرفه جوئی ارزی و ریالی معتنابه بوده و بهای تمام شده لوله فولادی بهمان قطر و درمورد لوله پیش فشرده بامغزی فلزی و قابلیت تحمل فشار ۹ آتمسفر بهای آن دوسوم لوله فولادی باهمان‌قطر و مشخصات می‌باشد برای اینکه باذکر ارقام و اعداد مصدع خاطر مبارك نشود جزئیات مربوط به مشخصات فنی و انواع محصول و میزان مخارج و مقایسه آن با محصولات مشابه فولادی که از خارج وارد می‌شود و صرفه‌جوئی ارزی و ریالی حاصله وسایر ارقام و آمار مربوط باین کارخانه در کتابچه یادبودی که بمناسبت‌نزول اجلال موکب همایونی تهیه جمع آوری شده تقدیم میگردد.

کمك سازمان برنامه‌بانك‌مرکزی شاهنشاها

برای چاکر بسیار افتخار آمیز است که بعرض برساند اوامر ملوکانه و مساعدت دولت در مورد ادامه کمك های مالی ذیقیمت‌بانك مرکزی و حسن نیت اولیای این موسسه دراجرای نیات شاهانه‌ضامن اصلی موفقیت در ایجاد صنایع لوله سازی در داخل کشور و همچنین ادامه کارهای ساختمانی طرح تامین آب تهران بزرك بوده وامیدوار است بالطاف شاهانه کمك مالی سازمان برنامه نیزهرچه‌زودتر آغاز و بانصب خط لوله سومی‌که در این کارخانه ساخته و آماده می‌شود آب سدکرج در آتیه نزدیکی بتصفیه خانه جدید که‌در شمال کارخانه و درهمین محوطه دردست ساختمان و تکمیل است جاری و مورد استفاده عموم قرار گیرد .

اینك از پیشگاه مبارك استدعا دارد باصدور اجازه آغاز کار و تولید و بازدید از قسمت‌های‌مختلف آن مهندسین و متخصصین و کارگرانی را که بانهایت افتخار و اشتیاق چشم انتظار اجرای فرمان ملوکانه و زیارت شاهنشاه رعیت‌ـ پرور خود هستند مفتخر و قرین مباهات فرمایند .

جاوید شاهنشاه ـ پاینده ایران

مشخصات کارخانه

سازمان آب در مقدمه نشریه‌ای که‌مشخصات کارخانه‌راروشن‌میکرد نوشت:

در طرح تامین آب تهران مرکزی برای جمعیت یك میلیون وپانصد هزار نفرکه درگذشته اجراء شده است درحدود ۳۵ر۰۰۰ تن لوله و متعلقات فولادی بقطر بزرك جهت انتقال آب رودخانه کرج بتهران و همچنین نقل آب تصفیه شده به مخازن

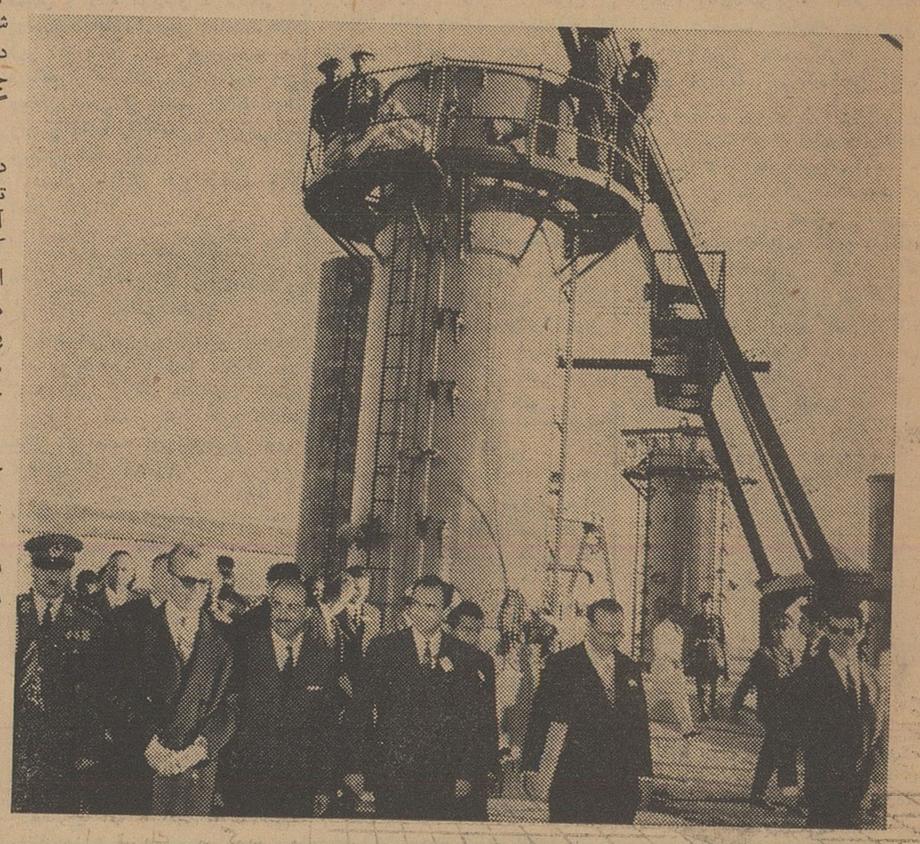

قالب لوله‌های بتن مسلح و بتن‌پیش‌فشرده در هوای آزاد وجود داردکه محوطه آن مورد بازدید شاهنشاه قرارگرفت.

اعلیحضرت همایونی از لوله های بزرك دو متری بتن مسلح بازدید می فرمایند

شهر وشبکه بکاررفته است.

هزینه تهیه لوله‌های فولادی بالغ بریك سوم مخارج کل طرح گردیده که قسمت اعظم آن‌بصورت ارز پرداخت شده است .

هنگام تهیه طرح تامین‌آب تهران بزرك توجه زیادی به تقلیل هزینه سنگین تهیه لوله‌های بقطر بزرك ازخارج کشور بعمل آمد واز شقوق مختلفی که بمنظور صرفه‌جوئی در مخارج طرح و جلوگیری از خروج مقادیر معتنابهی ارزخارجی ازکشور مورد مطالعه قرار گرفت‌تهیه وبکار بردن لوله‌های بتون مسلح و بتن پیش فشرده بهترین راه حل تشخیص‌داده شده .

الف ـلوله‌های بتن مسلح برای انتقال آب تصفیه نشده بافشارکم‌ـ فعلا لوله‌های به قطر دو مترو طول شش متر بابست مکانیکی وواشر لاستیکی ساخته میشود ـ مادگی لوله از فولاد است که درکارخانه جوش شده باپرس مخصوصی فرم لازم به‌آن داده میشود وسپس میله‌های فولادی برای مسلح کردن لوله توسط دستگاه مخصوصی به صورت قفس تهیه وبه آن جوش شده وآماده برای نصب در داخل قالب میگردد.

مقدار میله‌های فولادی سلاح بتن‌و ضخامت جدار لوله متناسب با فشاری که لوله در موقع بهره برداری باید تحمل نماید تعیین میشود بتنی که در داخل قالب دور قفس فولادی‌فوق‌الذکر ریخته‌میشود باروش اعمال خلاء در اطراف‌قالب توام بالرزش شدید بوده و قبل از شروع گرفتن‌سیمان‌دارای‌چسبندگی است که از این تعداد سی نفر مهندس و تکنسین و بقیه‌سرکارگر وکارگران متخصص و کارگران ساده میباشند فعلا کارخانه در یك نوبت کار با ۱۶۵نفر متخصص و کادر فنی و ساده اداره میشودبیست و دو نفر مهندسین و متخصصین و سرکارگران خارجی که کارخانه را نصب کرده‌اند برای مدت‌شش‌ماه در بهره برداری از کارخانه و تعلیم کارکنان فنی باسازمان همکاری دارند .

مواد اولیه

در هر هشت ساعت کار مواداولیه‌ای که برای تهیه لوله ها بمصرف می رسد عبارت است از :

الف ـسیمان باقلیائی کم که‌بوسیله شرکت سیمان فارس و دورودتهیه میشود ۴۵تن

ب ـشن و ماسه درجه بندی شده‌که توسط کارخانه تهیه شن و ماسه سازمان آب تحویل میشود۱۵۰ متر مکعب

ج ـ فولاد بانواع مختلف میله‌گرد ـ میله نیم گرد ـورق ـنوار ـ سیم‌ـ الکترودجوشکاری‌که ازخارج‌کشور تهیه میشود ۲۰ تن در روز

بهای کارخانه

مساحت کارخانه معادل با۱۴۰۰۰۰ متر مربع است که ۷۵۰۰ر متر مربع آن بناهای مسقف و۱۱۶۵۰۰ متر مربع محوطه کارخانه بدون سقف و ۱۶۰۰۰ متر مربع جاده می باشد .

وزن ماشین آلات وتاسیسات فلزی که در این کارخانه بکار رفته واز خارج تهیه شده است در حدود۶۰۰ تن است بهای کارخانه عبارت است از:

الف ـبهای ماشین آلات تحویل خرمشهر ۹۰۷۸۶۷ر۵ دلار

ب ـهزینه نصب ۵۰۰۰۰ر دلار

ج ـکارهای ساختمانی هم ارز ۳۰۶۰۰۰ر دلار

د ـ دستمزد متخصصین خارجی ۳۰۰۰۰۰ دلار

در مدت بهره برداری جمع ۱۵۶۳۸۶۷ر۵ دلاربرابربا ۱۱۹٫۶۳۵٫۸۵۳ر۷۵ ریال

بقیه در صفحه ۱۴

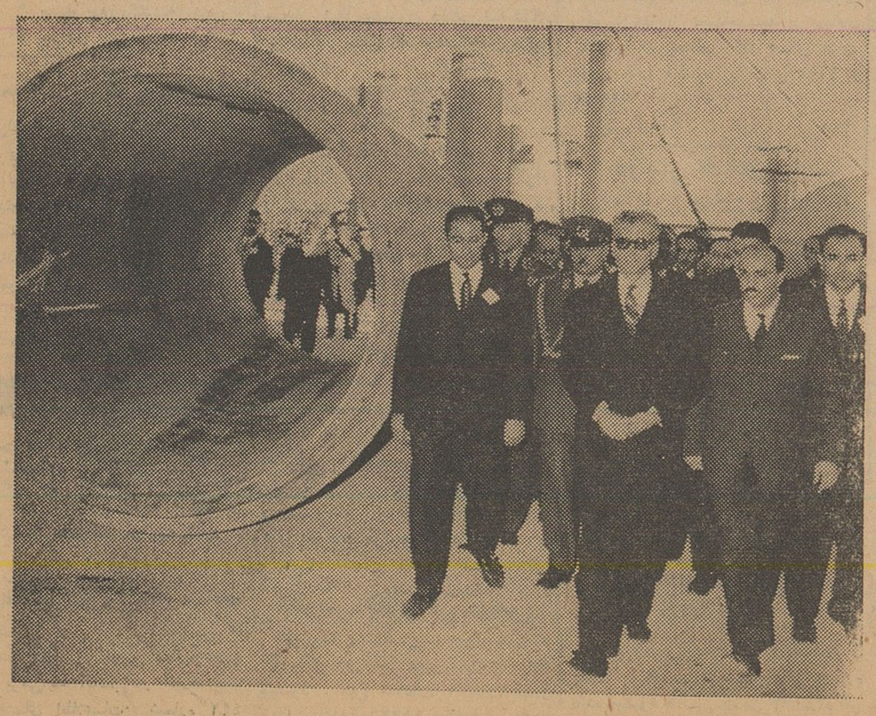

درعکس فوق اعلیحضرت همایونی از لوله ساخته شده‌بتن مسلح دیدن‌فرمودند

مقایسه لوله بقطر ۲ متر

لوله بقطر ۲متر بتن مسلح بوزن‌متوسط ۳تن هرمتر	لوله‌فولادی بقطر ۷۸اینچ بوزن۸۶۰کیلوهرمتر
۱ـ۵ر۱متر‌مکعب شن وماسه ۲۵۰ ریال ۲ـ۵۵۰کیلو سیمان باقلیائی کم ۱۲۰۰ریال ۳ـحقوق مهندس و متخصص و کارگر ۱۳۰۰ریال ۴ـ۱۶۵کیلو فولاد بصورت میله‌و نوار ۲۵۰۰ریال ۵ـ استهلاك کارخانه ویدکی و نظارت ۲۳۰۰ریال ۶ـسوخت و مصالح متفرقه ۴۵۰ریال	بهای سی‌انداف تحویل خرمشهر۲۸۰دلار ۲۱۴۰۰ریال هزینه بیمه و بانك و نظارت درساخت۷ر۵درصد۱۶۰۰ریال هزینه حمل و نقل ازخرمشهر تاتهران ۲۰۰۰ریال
جمع‌بهای یکمتر لوله بتن مسلح ۸۰۰۰ریال درحدود ۵۰درصد بارز و ۵۰درصدبریال	جمع‌بهای یکمتر لوله فولادی ازسبکترین‌نوع۲۵۰۰۰ریال درحدود ۸۸درصد ارزخاجی و۱۲درصدریال

مقایسه لوله بقطر ۱ر۳۵ متر

لوله‌بتن مسلح پیش فشرده بامغزی‌فولادی بقطر ۱ر۳۵متر بوزن‌هرمتر	لوله‌فولادی بقطرداخلی ۵۴اینچ ووزن ۳۲۰کیلوهرمتر
۱ـ۲ر۱متر مکعب شن‌وماسه ۲۰۰ریال ۲ـ۳۶۰کیلو سیمان و باقلیائی کم۸۰۰ریال ۳ـحقوق مهندس و متخصص و کارگر ۸۰۰ریال ۴ـ۱۷۰کیلو فولاد بصورت ورقو سیم‌کشی ۲۵۰۰ریال ۵ـاستهلاك کارخانه و یدکی ۲۰۰۰ ریال ۶ـسوخت و مصالح متفرقه ۲۰۰ریال	بهای سی‌انداف تحویل خرمشهر ۱۰۸دلار ۸۲۶۲ریال هزینه بیمه و بانك و نظارت درساخت ۷ر۵درصد۶۳۸ریال حمل و نقل‌باراه‌آهن و بارگیری‌وباراندازی‌تاتهران۱۱۰۰ریال
جمع‌بهای یکمتر لوله بتن مسلح‌پیش فشرده ۶۵۰۰ریال درحدود ۶۰درصد به‌ارز و۴۰درصدبه‌ریال	جمع بهای یکمتر لوله فولادی ازسبکترین نوع۱۰۰۰۰ریال درحدود ۸۵درصد ارز خارجی و۱۵درصد ریال

بامقایسه دونوع لوله معلوم‌میشود‌میزان صرفه‌جوئی ارزی و ریالی‌معتنابه بوده و بهای تمام شده‌لوله۲متری ثلث لوله‌فولادی و در مورد لوله‌پیش فشرده بامغزی فولادی وتحمل فشار ۹کیلوگرم هرسانتی‌متر مربع‌بهای آن ۶۵درصد لوله فولادی میشود .

شرح کارخانه و مشخصات آن

محل کارخانه باتوجه به عوامل اقتصادی در محوطه تصفیه خانه‌دوم تهران در مجاورت‌قریه کن انتخاب شده است تااز تسهیلات آب وبرق تصفیه خانه و کوتاهی مسافت‌حمل شن وماسه که از رودخانه کن استخراج میشود بر خوردار شود.

قرار دادتهیه ماشین آلات‌ونصب ونظارت در دورهٔ بهره برداری از کارخانه براساس مناقصه بین‌المللی در تاریخ ۱۷ر۱ر ۳۹باموسسه‌بیلفر‌ـ واکیوم کانکریت بامسئولیت محدود مقیم فیلادلفی منعقد گردیده‌وتهیه مشخصات کارخانه و نظارت در اجرای قرار داد نیز بعهده موسسه سرالکساندر کیپ وشرکاء ـ مهندسین مشاور سازمان آب‌محول بوده است .

بطور کلی در این کارخانه سه نوع لوله بتنی تهیه‌میشود که بطور اختصار عبارتند از :

مکانیکی زیادی میشود بطوریکه پس از ۴۷ دقیقه از شروع اعمال خلاء میتوان قالب را از دورلوله‌جدا نمود پس از باز کردن قالبهای فلزی داخل وخارج لوله برحسب درجه حرارت محیط خارج باآب یا بخار آب گرم عمل گیرش‌بتن صورت گرفته ولوله برای آزمایش آماده میشود.

این روش که تحت عنوان (Vacuumprocess) ثبت شده است در امتیاز موسسه‌ـ ایست که کارخانه رابرای سازمان آب تهران تهیه و نصب نموده و مزیت عمده آن امکان باز کردن قالب داخل وخارج لوله پس از۴۷ دقیقه وبکار بردن مجددآن میباشد مضافا باینکه بتنی که‌بااین روش بدست می‌آید در تمام طول ومقطع لوله از لحاظ کیفیت یکنواخت و خاصیت آب بندی آن بسیار عالی بوده وبا شن وماسه رودخانه کن دارای وزن مخصوص ۲ر۵ میباشد

در مورد لوله بقطر داخلی ۲متر مخصوص انتقال آب سد کرج به تصفیه خانه کن که حداکثر تحت فشار ۱۵متر‌آب‌کار میکندضخامت جدار لوله (۱۶ر۵ الی ۲۱ر۵سانتی متر)ودر هر متر طول آن‌بطور متوسط ۱ر۲ متر مکعب بتن و۱۶۵ کیلو فولاد بصورت میله فولادی‌یا ورق و ۴۵۰ کیلو سیمان باقلیائی کم و۱ر۵ متر مکعب شن وماسه درجه بندی شده مصرف میشود.

ب ـ لوله بتن مسلح پیش فشرده‌ـ لوله‌های بتنی پیش فشرده درنقاطی از مسیر انتقال آب کرج بتهران مصرف خواهد شدکه فشاربیشتری رابابد تحمیل نماید(در حدود ۴ کیلو گرم سانتی متر مربع) در این مورد نیز روش اعمال خلاء برای بتن لوله مورد استفاده قرار میگیرد وپس از خاتمه دوره گیرش بتن آنرا بطور قائم در دستگاه پیش فشردن قرار داده ودور آن سیم‌از جنس فولادمخصوص پیچیده‌میشود قطر سیم وکششی که در موقع پیچیدن به‌آن اعمال میشود وپای پیچ بر حسب فشاری که لوله باید تحمل کند محاسبه‌و تعیین میشود‌ـ پس از خاتمه عمل پیش فشردن به منظور حفاظت سیمها از آسیب و زنك زدگی محیط خارجی لوله را بایك قشر از بتن مجددا پوشش میکنند .

ج ـلوله بتن مسلح پیش فشرده با مغزی فولادی ـبرای انتقال آب تصفیه شده بافشار زیاد (درحدود ۹کیلوگرم هر سانتی مترمربع) و حصول اطمینان کامل از عدم‌نفوذ آلودگی از محیط خارج‌لوله بداخل آن در مشخصات فنی بعضی از کشورهای راقیه اینطور پیش‌بینی شده که در مغز جدار لوله بتن مسلح پیش فشرده استوانه‌ای از ورق نازك فولاد کار گذاشته شود طرز تهیه لوله‌های بتن مسلح پیش فشرده‌با مغزی فولادی عینا نظیر لوله های بتن مسلح پیش فشرده میباشدفقط‌درداخل قالب استوانه‌ای از ورق فولاد بقطر ۱ر۵ میلیمتر‌که به مادگی لوله جوش شده قرار میدهند .

ظرفیت کارخانه

باتجهیزات فعلی کارخانه‌میتوان لوله‌های بتن مسلح تا قطر دو مترو لوله های بتن پیش فشرده با مغزی فولادی یابدون مغزی باقطار ۱ر۳۵ـ ۱ر۴۰ـ ۱ر۷۰ ـ۱ر۸۵ متر برای فشارهای مختلف تهیه نمود.

ظرفیت کارخانه‌برای ۸ ساعت (یك نوبت کار) معادل ۵۰ مترلوله بقطر دو متر و۵۰ متر لوله پیش فشرده بقطرهای مختلف ۱ر۳۵ و ۱ر۴۰و۱ر۷۰ و۱ر۸۵ متر آزمایش شده است . بطور کلی در هشت ساعت کار صد تا صد وبیست‌متر مکعب لوله بتنی بوزن ۳۰۰ تن ساخته میشود که تولید سالیانه‌آن بایك نوبت کار در حدود یکصد هزار تن ۱۰۰ر۰۰۰ تن (درحدود ۳۶ کیلو متربا قطار مختلف)میباشد که بسهولت میتوان کار را دردو نوبت در روز اداره نمود (باستثنای شبهای زمستان‌سرد) وتولیدکارخانه راتا یکصدوپنجاه‌هزار تن۱۵۰ر۰۰۰ تن افزایش داد.

کادر مورد احتیاج کارخانه

تعداد کارگر و متخصص برای‌یك نوبت کار ۳۵۰نفر پیش بینی شده است که از این تعداد سی نفر مهندس و تکنسین و بقیه‌سرکارگر وکارگران متخصص و کارگران ساده میباشند فعلا کارخانه در یك نوبت کار با ۱۶۵نفر متخصص و کادر فنی و ساده اداره میشودبیست و دو نفر مهندسین و متخصصین و سرکارگران خارجی که کارخانه را نصب کرده‌اند برای مدت‌شش‌ماه در بهره برداری از کارخانه و تعلیم کارکنان فنی باسازمان همکاری دارند .

راهنمای اطلاعات

استخدام

آگهی استخدام

شرکت ملی نفت ایران در جنوب به خدمات افراد زیر نیازمند است .

۱ـ دبیر نقشه کشی (مکانیک) دارای درجه مهندسی در مکانیک یا چند سال سابقه کار .

۲ـاستاد یار پزشکی برای خدمت در سازمان شاهنشاهی یك تن

۳ـ دستیار بخش سه جراحی بیمارستان پهلوی یك تن

داوطلبان می توانند از تاریخ ۸ر۹ر۴۰ تا یك ماه برای استادیاری وتابیست روز برای دستیاری با مدارك خود بدبیرخانه دانشکده پزشکی مراجعه و ثبت نام نمایند .

رئیس دانشکده پزشکی ـدکترفرهاد

۱ـ۲ آ ـ۲۹۱۷۰

آگهی استخدام

سازمان بیمه‌های اجتماعی کارگران چند نفر کارمند با شرایط ذیل از طریق مسابقه استخدام می نماید .

۱ـمدرك تحصیلی فوق لیسانس امور اداری

۲ـانجام خدمت‌زیر پرچم یا معافیت دائم .

۳ـعدم اشتغال در موسسات دولتی ودر صورت اشتغال گواهی کتبی رئیس اداره مبنی برموافقت یاانتقال بسازمان بیمه های اجتماعی .

داوطلبان واجد شرایط با دردست داشتن‌مدارك کامل بالا از تاریخ دهم آذر ماه لغایت ۲۵ آذر ماه‌باداره کارگزینی سازمان بیمه های اجتماعی کارگران (میدان ۲۴اسفند) جهت‌ثبت نام مراجعه نمایند .

سازمان بیمه های اجتماعی کارگران

۱ـ۳ آ ـ۲۹۲۳۰

آگهی استخدام

سازمان بیمه‌های اجتماعی‌کارگران برای تکمیل کادر درمانی خود در استان دوم افراد مشروحه زیر رابا حقوق و مزایای مکفی استخدام می نماید :

۱ـ متخصص آزمایشگاه

۲ـپزشك متخصص گوش و حلق وبینی

۳ـرادیولوك

۴ـ پزشك متخصص چشم

۵ـپرستار دیپلمه ازآموزشگاه‌های پرستاری

داوطلبان می توانند‌درساعات‌اداری با در دست داشتن مدارك استخدامی باداره کل بهداری سازمان واقع در خیابان سی متری نظامی روبروی‌ستاد ژاندارمری مراجعه نمایند .

مدیر عامل . مهندس‌ژاوش

۱ـ۲ آ ـ۲۹۲۳۲

بانوانی‌که در شغل ناظمه‌فنی

مجرب بوده و درحدود دوره دوم دبیرستان سواد داشته باشند جهت استخدام تمام وقت درموسسه تولید دارو واقع درخیابان فردوسی شمالی جنب شرکت فرش ایران شماره ۱۳۶ ساعت ۹ صبح روزیکشنبه مورخ ۱۲ر۹ر۴۰ حضور بهمرسانند

استخدام قالب‌ساز

یکی‌از کارخانجات تهران یك نفر کارگر قالب‌ساز ماهر که از ساختن‌و تعمیر انواع قالب‌های آلومینیومی‌اطلاع کافی داشته باشد برای تمام روز با حقوق‌مکفی استخدام مینماید داوطلبین پیشنهاد و سوابق کار خود را بامیزان حقوق مورد تقاضا به ضمیمه یك قطعه عکس به آدرس صندوق پستی‌شماره ۲۵۵ تهران ارسال فرمایند

جویای کار

جوانی فارغ‌التحصیل

پنجم ادبی برای تمام روز آماده هرنوع کار مشروع است براهنمای شماره ۴۴۱ اطلاعات مراجعه شود

آ ـ ۲۱۵۳۹

دیپلمه فنی با ۱۴سال سابقه

وآشنائی کامل بزبان انگلیسی که از عهده اداره و تعمیر کارخانجات مدرن برمی‌آید آماده کار است لطفا به راهنمای اطلاعات شماره ۴۴۲ مراجعه شود .

آ ـ ۲۱۵۶۵

فروش اتومبیل

فروشگاه وبورس‌اتومبیل ۴۰

از ۱۰۰ دستگاه انواع اتومبیلهای آمریکائی‌واروپائی همیشه ۱۰دستگاه موجود است تلفن: ۴۹۶۳۳

لوازم یدکی اصلی فورد

تجار‌تخانه‌شالچی‌فروشگاه‌لوازم‌یدکی فورد خیابان امیرکبیر (چراغ برق) ساختمان شالچی تلفن ۳۰۴۵۷۰ ـ ۳۰۵۳۶۵

۱ـ۳۰ ۱ـ۴۳۱

بورس اتومبیل حکیمی

اتومبیل های‌تمیزرافوری‌میفروشیم و نمیگذاریم‌مغبون شویدخیابان پهلوی مقابل کافه شهرداری تلفن ۶۸۹۴۸

۱ـ۳۰ آ ـ۳۸۹

نمایشگاه اتومبیل یوسفی

توقفگاه برای فروش اتومبیل‌شما سیمتری چهارراه شاه جنب نشاط تلفن ۶۷۴۰۰

۱ـ۳۰ آ ـ۴۸۷

بورس اتومبیل فردوسی

خرید و فروش انواع اتومبیل۶۰۱۸۳

۱ـ۲۶ آ ـ۵۰۲

بورس اتومبیل گلشن

مرکز خرید‌وفروش‌اتومبیل مقابل دانشگاه جنك تلفن ۶۸۵۱۴

۱ـ۲۶ آ ـ۳۶۷

یکدستگاه کامیون جمس

سه تن شاسی نو مدل ۵۹ بفروش میرسد طالبین با تلفن ۶۹۷۵۱ مکالمه فرمائید .

مدل ۵۹

فولکس‌واگن با رادیو تمیز بفروش میرسد تلفن ۴۶۴۶۶

آ ـ ۵۹۱

1956 OPEL KAPITAEN
6,500 TOMAN
GOOD CONDITION
CALL 84617

۱ـ۲ آ ـ۲۱۵۵۵

خرید اتومبیل

اتومبیل بنز ۲۲۰ S فقط مدل ۵۹ مورد نیاز است تلفن ۸۲۲۴۶۹

آ ـ ۲۱۵۹۷ ۱ـ۲

از هر نوع و هر مدل که باشد مشتری داریم فروشگاه اتومبیل ۴۰ـ جمشید آباد شمالی کاشی ۴۰ تلفن ۴۹۶۳۳

فولکس واگن خریداریم ۵۱۳۲۳

۱ـ۲۶ آ ـ۴۰۵

بازرگانی بهارستان‌رشیدی

بورس کلیه معاملات اتومبیل و انواع و اقسام مدلهای فولکس واگن تلفن ۳۰۳۵۰۷ خیابان بهارستان‌جنب بیمارستان طرفه مقابل‌پارك‌امین‌الدوله

آ ـ۴۰۹ ۱ـ۲۶

فروشگاه جبهه‌دار

سه‌نزدیك باغشاه اتومبیل و لاستیك های کهنه شما را بعنوان بیش‌بهاء قبول و بجای آن اتومبیل و لاستیکهای نو تحویل میدهد تلفن

آ ـ۵۲۵ ۱ـ۲۶ ۶۱۰۰۳

فروش اثاثیه

فروش اثاثیه

مقداری اثاثیه منزل که خریداری شده با سود کم بفروش میرسد به خیابان شاه‌ـچهارراه دقیقی نمایشگاه ایران کالا تلفن ۴۵۶۸۹مراجعه‌فرمائید

۱ـ۳۰ آ ـ۳۰۱

خرید اثاثیه

از هر قبیل اثاثیه منزل یحچال ـ تلویزیون ـرادیو ـ ضبط صوت ـ گرام وقالی و قالیچه وسایر اشیاء دیگر را در منزل شما نقد خریداریم ـبه‌خیابان شاه چهارراه دقیقی نمایشگاه ایران‌کالا تلفن ۴۵۶۸۹ مراجعه فرمائید .

برای مدیریت کارخانه ویا امور صنعتی

یك‌نفر آشنا بزبان فرانسه ومطلع درامور حسابداری و بازرگانی که در قسمت ماشین‌آلات فنی نیز وارد و اطلاعات کافی دارد حاضر بمدیریت یك کارخانه میباشد . برای مذاکره و کسب اطلاع بشماره ۴۳۷ نیازمندی های اطلاعات مراجعه شود .

۱ـ۲ آ ـ۲۱۳۶۳

تدریس خصوصی دروس

فیزیك ـ شیمی ـ ریاضیات و انگلیسی دوره‌های دبیرستان پذیرفته میشود . بین ساعات ۶ تا ۸بعداز ظهر باتلفن ۴۸۲۲۶ مکالمه فرمائید .

آ ـ ۲۱۵۸۹

مستغلات

نارمك ـ تهران پارس تهران‌نو ـ نیروی هوائی

برای خرید و فروش و معاوضه زمین و خانه و ساختن منزل بطور نقد واقساط ببازرگانی امینی

اول سی متری نارمك

تلفن ۷۹۰۰۹۰ مراجعه‌فرمائید.

اراضی نارمك‌راخریداریم

تلفن ۷۹۱۰۹۴

۱ـ۲۶ آ ـ۳۵۱

بنگاه کوشان ۳۹۷۸۴

مخصوص معاملات‌املاك ـ پول

۱ـ۱۰ آ ـ۲۸۱۵۰

آژانس علیزاده

املاك اتومبیل پول تلفن ۶۷۲۲۷

آ ـ۵۸۴

درشمیران‌خریداریم

بقیمت چهارصد هزارتومان

ویلای جدیدساز یکهزار متری در محمودیه ـ الهیه ـ تجریش توضیحات را بوسیله ۳۹۷۸۴ اطلاع فرمائید به:

بنگاه کوشان

۱ـ۲ آ ـ۲۹۲۹۰

خیابان پاستور

خانه نوساز ۱۷۰ متر مدرن دوطبقه ۶ اطاق آب برق برای فروش واجاره آماده است طالبین بتلفن ۳۵۳۱۸ بنگاه استیفانی مراجعه نمائید

۱ـ۲ آ ـ ۵۸۰

اجاره داده می‌شود

فخرآباد

یك‌باب خانه سه طبقه مدرن دارای کلیه لوازمات برق آب لوله آب گرم حمام دیوترم باجاره داده میشود‌طالبین بخیابان فخر آباد کوی حمزه تالش کاشی ۳ مراجعه شود .

۱ـ۳ آ ـ۵۶۴

بورس تلفن واجاره

اطاق مبله و پانسیون و اطاق‌برای مجرد تلفن ۷۴۶۳۴

۱ـ۳ آ ـ۵۶۶

اجاره داده میشود

لاله‌زار نو بالای چهارراه‌مهنا یك دستگاه آپارتمان ۲ـ اطاقه بتلفن ۳۵۸۳۰ مراجعه شود .

۱ـ۳ آ ـ۲۹۲۲۶

منزلی دارای شش اطاق

با گنجه های بزرك و سرسرا وچمن کاری وسیع حمام ـتلفن ـ آشپزخانه مجهز در تهران پارس آماده تحویل برای اجاره تلفن ۷۹۱۶۷۵

۱ـ۳ آ ـ۲۱۴۸۵

طبقه اول یك دستگاه

شامل سه‌اطاق بزرك آشپزخانه حمام گرم با حیاط تلفن واقع در زرین‌کلاب اجاره داده میشود تلفن ۸۰۰۱۵۵

آ ـ ۲۱۵۸۵

دربهترین مکان

آپارتمان مدرن ۶ اطاقه با تلفن‌و تمام وسایل درشمیران اجاره داده میشود تلفن ۳۸۰۶۰

۱ـ۴ آ ـ ۵۸۷

چهار دستگاه آپارتمان

چهار اطاقه لوکس باتمام لوازم مدرن (شوفاژ ـ تلفن ـ آسانسور) واقع درخیابان تخت‌جمشید ـ خیابان بندرپهلوی بمنظور کار های اداری اجاره داده میشود ـ تلفن۶۹۷۵۸ و ۶۹۲۹۸

آ ـ ۲۱۵۲۱ ۱ـ۲

دونبش خیابان رامسر

شماره ۳۸ درطبقه دوم آپارتمانی دارای ۶ اطاق وهال بزرك وسه‌بالکون شمالی و جنوبی وسرویس کامل‌حمام مستراحهای ایرانی و فرنگی اجاره داده میشود برای دیدن بطبقه زیرین ویا تلفن ۶۹۴۸۶ مراجعه شود

۱ـ۲ آ ـ ۵۸۲

چند دستگاه آپارتمان سه اطاقه لوکس

برخیابان‌شمیران اجاره داده‌میشود به آژانس ۹۰۰ تلفن ۷۰۲۵۲ مراجعه فرمایند

آ ـ ۵۹۵

قابل توجه استودیو های فیلمبرداری

باغ مشجر دوهزار متری‌باساختمان مدرن با دورنمای بسیار عالی باجاره داده میشود طالبین بتلفن ۳۴۰۵۳دکتر چنابزاده مراجعه کنند

۱ـ۲۰ آ ـ ۲۹۴۰۲

بفروش میرسد

مؤسسه ساختمانی صد دستگاه

سری جدید خانه های این‌موسسه آماده فروش است نصف نقد ـنصف اقساط چهار ساله بتلفن ۳۰۵۴۲۸: مراجعه فرمائید .

۱ـ۱۰ آ ـ۲۸۳۰۰

پالتو پوست عالی

بقیمت بسیار مناسب

از خانم اروپائی بعلت مسافرت‌در مغازه آفتاندیلیان خیابان‌شاه شماره ۸۵۱ روبروی کوچه لاله‌بامانت‌گذارده شده بفروش میرسد

۱ـ۲ آ ـ ۲۱۵۹۷

خانه فروشی

خیابان فردوسی کوچه طبس بقیمت صدوسی وپنجهزار تومان مناسب برای انبار تجارتی و سکونت

نزدیك میدان سپه بمساحت‌دویست وسی متر بابنای دومرتبه پنج‌اطاق و لوازمات رجوع فرمائید لاله‌زار ۳۹۷۸۴ به :

بنگاه‌کوشان

۱ـ۳ آ ـ ۲۹۲۸۸

معاوضه میشود

چنددستگاه خانه واقع در شمال شهر نقد و معاوضه بفروش میرسد .

بازرگانی سایه

خیابان شمیران چهارراه‌حقوقی۷۲۸۹۶

۱ـ۲۶ آ ـ۴۹۱

جاده جنوب کرج

کیلومتر ۸ زمینی ۱۵۰۰ متری با سالن ۴۰۰ متری مناسب برای‌کارگاه و مرغداری باجاره یا بفروش میرسد طالبین بتلفن های ۴۰۵۲۱و ۳۰۳۰۰۲ مذاکره فرمایند .

۱ـ۵ آ ـ۵۴۲

خانه فروشی بقیمت مناسب

چهار طبقه مدرن برخیابان مختاری بتلفن ۴۳۷۲۴ مراجعه فرمائید .

۱ـ۵ آ ـ۲۱۴۷۹

برای فروش

یکعدد ماشین بافندگی نیتمستر انگلیسی ۱۶۴ قلاب کامل باکشباف وجعبه قابل حمل ـ درصورت لزوم نشان داده خواهد شد . قیمت۸۰۰۰ ریال . تلفن ۴۴۰۵۳

۱ـ۲ آ ـ۲۹۳۹۸

ساختمان

باقساط زمینهای

شما را ساختمان‌مینمائیم تلفن ۶۵۰۰۲

۱ـ۲۶ آ ـ۵۱۳

آجر نسوز

برای خرید بهترین آجر نسوز با ابعاد مختلف دارای مقاومت در مقابل ۱۶۰۰ درجه حرارت بمغازه‌های زیر .

۱ـ مغازه متال خیابان سپه تلفن ۳۱۰۵۵

۲ـ فروشگاه ناصحی اول خیابان فردوسی تلفن ۳۵۳۰۵ مراجعه فرمایند

۱ـ۲ آ ـ۵۹۲

گروه مهندسین شرکت ساختمانی آرمیا

باسرپرستی مسیودوالی

آرشتیکت معروف طرح و اجرای ساختمانهای شمارا بنحو شایسته‌ای انجام میدهند لطفا از ساختمانهای‌ما دیدن کنید . لاله‌زارنو کوچه دکتر آقاجان تلفن ۳۰۳۰۷۸

معاملات پول

برای اطمینان خاطر

اگر پولدارید‌برای‌جلوگیری ازفساد بنفع جنابعالی است که بوسیله بنگاه کوشان در مقابل وثیقه‌ملکی‌معامله‌شرطی بفرمائید. لاله‌زار ۳۹۷۸۴

۱ـ۴

پول شرطی موجود است‌به‌آژانس ۹۰۰ تلفن ۷۰۲۵۲ مراجعه فرمایند .

آ ـ ۵۹۴

جاده قدیم شمیران ایستگاه چاله هرز

یکدستگاه ساختمان مجلل نوساز واقع درخیابان چاله هرز اولین‌چهارراه دست‌چپ پلاك ۶ـ۸ بمساحت ۶۰۰ متر دارای ۸ اطاق و تمام لوازم و پارکینك ماشین بدون واسطه اجاره داده میشود بتلفن ۶۳۹۰۴ مراجعه شود .

۱ـ۵ آ ـ۵۸۸

آموزشگاه فنی

تدریس زبانهای خارجی

انجمن فرهنگی زبانهای خارجی‌مهر زبانهای انگلیسی ، فرانسه و آلمانی را زیر نظر استادان داخلی و خارجی با بهترین متد تدریس می کند.

نشانی : چهارراه گرگان .مقابل برزن ۱۳

۱ـ۵ آ ـ۲۱۳۷۷

دیپلم مدرسی

گروه فرهنگی (علوم شرق) شمارا در مدت یکسال بدریافت‌دیپلم‌مدرسی موفق‌می سازد .

نشانی : چهارراه گرگان ـمقابل برزن ۱۳

۱ـ۵ آ ـ۲۱۳۷۷

آموزشگاه انگلیسی نرسیان

ازدوره مقدماتی تا عالی زیر نظر مهندس نرسیان لیسانسیه از دانشگاه های تهران ولندن لاله‌زار نو مقابل سینما کریستال کوچه پیرنیا تلفن ۴۰۱۹۳۷

۱ـ۱۵ آ ـ۳۵۹

دردبیرستان‌شبانه‌بوعلی‌سینا

کلاسهای کنکور و دوره‌های اول و دوم متوسطه و کلاسهای اختصاصی زبان انگلیسی با متد ایران وانگلیس دائر است . نشانی شاه‌آباد تلفن ۳۵۰۴۴

۱ـ۱۰ آ ـ۵۸۹

کلاسهای زبان آلمانی
سازمان فرهنگی معتضدی
خیابان لاله‌زار ـ کوچهٔ رفاهی تلفن ۳۰۳۲۳۸

آموزشگاههای فنی

هنرستان عالی برش و دوزندگی بهشت

به خیابان امیر آباد خیابان گیو شماره ۹۸ انتقال یافت کلاسها صبح و عصر دایر است تلفن ۴۱۹۰۴

۱ـ۲۶ آ ـ۳۲۵

رقص شهرزاد

انواع‌رقصهای‌سالنی‌رادر آموزشگاه‌بالت شهرزاد بالاتراز سه‌راه تخت‌جمشید خیابان‌مزینی‌بیاموزید‌تلفن ۷۱۴۱۰

آ ـ۴۶۴ ۱ـ۲۶

باقساط لباسهای

زنانه را دوخته و فن خیاطی را می‌آموزیم تلفن ۶۵۰۰۳

۱ـ۲۶ آ ـ۵۱۵

۵ علم زبان وخیاطی

تدریس مینماید تلفن ۶۵۰۰۳

۱ـ۲۶ آ ـ۵۱۴

آموزشگاه تعلیم آرایش‌زیبائی‌مهتاب

با امتیاز رسمی وزارت فرهنك تحت نظر متخصصین اروپا دایراست اسم‌نویسی همه روزه ـ آدرس‌انتهای ایرانشهر کامیاد کاشی ۳۶ تلفن ۶۳۷۸۱

دفترداری دوبل

دوره جدید کلاس حسابداری و دفتر داری دوبل زیر نظر آقای اعتمادیه متخصص معروف‌حسابداری بزودی تشکیل می شود . قبلا نام‌نویسی کنید .

کاخ دانش

۱ـ خیابان فرانسه کوچه مرجان

۲ـ خیابان نادری پاساژ معتمد

کلاس سیم‌کشی وتعمیر لوازم برقی

جهت استفاده کسانی که علاقمند به تحصیل علمی و عملی در رشته فوق هستند کلاسی زیرنظر استادان فارغ‌التحصیل از امریکا و آلمان‌تشکیل می‌گردد .

استفاده از این کلاس را که با جدیدترین لابراتوار مجهز است به علاقمندان توصیه می‌نماید .

کاخ دانش

۱ـ خیابان نادری پاساژ معتمد

۲ـ خیابان فرانسه‌کوچه مرجان

آ ـ ۲۹۳۷۴

آموزشگاه ماشین نویسی ربانی

اواسط شاه‌آباد از هرحیث مورد اعتماد است تعلیم با آخرین متد وبا ماشین های نو (فاسیت) تلفن۳۷۱۳۵

آ ـ ۵۸۳

سالن مدوآرایش

سالن آرایش وزیبائی آلبا

آرایش مو بوسیله متخصصین فرانسوی ـآلمانی ـایرانی و توالت عروس توسط متخصص (فرفان‌اوبری پاریس) میدان فردوسی شماره ۳۳۹ تلفن ۴۶۷۸۵ و۶۴۹۴۶

سشوارکادوس

و لوازم آرایشگاه . فروشگاه کادوس خیابان شاهرضا روبروی دبیرستان البرز شماره ۱۰۱ تلفن: ۴۴۵۷۷

۱ـ۳۰ آ ـ۳۹۶

آموزشگاه فن آرایش

دوره‌کامل علمی و عملی آرایش شیمی و رنك موی‌سر ـ زیبائی و پوست با امتیاز رسمی وزارت‌فرهنك زیر نظر دکتر . م . قوامی‌شیمیست دیپلمه از دانشگاه پاریس‌دیپلمه فن زیبائی شیمی و رنك‌مو ازانستیتوها ومجمع تخصصی آلمان و پاریس‌نام‌نویسی همه روزه

نشانی خیابان آمل شماره ۱۲۰ تلفن ۷۱۰۳۷

۱ـ۳ آ ـ ۵۹۰

«سالن آرایش و تعلیم‌زیبائی کاکوتیش»

تحت‌نظر بانوی متخصص ودیپلمه لندن و پاریس باسابقه ممتدکار در کشورهائی اورپائی افتتاح و آماده پذیرائی از مشتریان محترم است میدان ۲۴ اسفند اول سیمتری کوی فریدون تلفن ۶۶۷۸۹

۱ـ۳۰ آ ـ۵۸۱

هتل ها

هتل ونك سه‌راه ونك

تلفن ۸۲۲۶۷۰ ـ ۸۲۲۵۱۳

رستوران لارزیدانس خیابان ویلا تلفن ۴۶۴۱۴

هتل و کلبه دربند ـ دربند

تلفن ۸۳۴۲۳ـ ۸۳۴۲۲

هتل‌سپید . تخت‌جمشید ۶۹۰۱۱ بسکوتك رقص باجدیدترین صفحات

رستوران مهرآبادطبقه‌فوقانی فرودگاه تلفن۶۴۴۸۷

رستوران‌نهای خانوادگی

رستوران ژاله

مخصوص خانواده هااست

دارای چلوکباب مطبوع سالم‌اغذیه لذیذ ومتنوع ایرانی ـ فرنگی اول لاله‌زار نو جنب سینما متروپل تلفن ۳۲۳۳۱

چلوکبابی لقانطه

میدان بهارستان برای پذیرائی عموم‌آماده است تلفن ۳۵۹۲۸

آموزشگاههای رانندگی

FDAGE

فوراندگی و میکانیکی را بامتد امریکائی تااخذ گواهینامه درسازمان های فداج بیاموزید تلفن ۷۳۹۰۴

۱ـ۱۵ آ ـ۳۹۳

آموزشگاه رانندگی جهان

خیابان شاه ـ باستان تلفن ۴۷۱۸۱

۱ـ۱۳ آ ـ ۴۱۰

هنرستان عالی رانندگی‌ایران

خیابان امیرآباد چهار راه نصرت تلفن ۶۸۱۸۸ خیابان فردوسی پشت شهرداری تلفن ۳۰۲۴۰۷

هنرستان رانندگی آهاری

در کمترین مدت فن رانندگی به هنرجویان عزیز میآموزدمسجد لولاگر طبقه فوقانی مسجد تلفن ۴۹۹۲۵

آموزشگاه رانندگی تهران

خیابان منیریه تلفن ۲۵۸۸۸

تعلیم رانندگی

هنرکده فنی بزرگترین‌ومجهز ترین آموزشگاه رانندگی و مکانیکی در خاورمیانه با متد جدید و اتومبیلهای آخرین سیستم فن رانندگی را تااخذ گواهینامه رسمی بشما می آموزد . سرویس مخصوص جهت تعلیم بانوان افتتاح گردید .

نشانی ـ هنرکده فنی بهارستان روبروی چاپخانه مجلس تلفن ۳۸۰۴۶

شعبه ـخیابان پهلوی‌روبروی ضلع شمالی کافه شهرداری تلفن ۴۸۶۶۲

راهنمای پزشکی اطلاعات

دکتر آسایش

بیماریهای امیزی مجاری ادرار خیابان منوچهری‌ـابتدای کوچه‌ارباب جمشید ـ شماره ۱۱ پذیرائی عصرها

دکتر در طب پولوسا

متخصص بیماریهای‌مقابتی ـمجاری ادرار ـ تناسلی ـ امراض زنانه ـ نازائی ـ خیابان فردوسی بالا کوچه صادق پذیرائی ۹ تا ۱۲ ـ ۵تا ۸ تلفن ۴۶۵۸۹

دکتر دانشگر

امراض مقاربتی و جلدی و سوزاك تازه و کهنه ورم پرستات‌ضیق سجرا سستی و بواسیر امراض زنانه و نازائی خیابان سپه مقابل پستخانه تلفن ۳۰۲۴۱۶

ترك تریاك دکتر رحمانی

متخصص امراض اعصاب وروح از دانشگاه لندن خیابان پهلوی‌بالاتر از چهار راه امیر اترم تلفن ۵۱۱۴ پذیرائی صبح و عصر

متخصص معده،کبد، روده

دکتر رفیعی از دانشگاه پاریس پذیرائی ۴ تا ۸بعد از ظهر خیابان جامی اول کوچه پاریس تلفن ۶۳۰۶۰

دکتر محمدرضا مسدد

رزیدنت سابق بیمارستانهای‌امریکا دارای گواهینامه از پروك مدیکال امریکا ـدرمان قطعی‌بیماریهای مقاربتی دروازه دولت روبروی ساختمان‌فیات تلفن ۳۰۲۵۴۸ پذیرائی عصر ها از ساعت ۵ الی ۸ بعداز ظهر

دکتر معانی

امراض مقاربتی‌مجاری ادرارمعالجه سوزاك تازه و کهنه ـ ورم پروستات وسستی وناتوانی ـضیق‌مجرا امراض زنانه خیابان فردوسی مقابل بانك ملی مرکز

پلی کلینیك

دکتر صدیقی‌ـدکترمجاهدی

رزیدنت سابق بیمارستانهای‌آمریکا پزشك بیمه کارمندان دولت وفرهنگیان پزشك سازمان بیمه های اجتماعی کارگران بیماریهای داخلی اطفال ـ مقاربتی ـترك تریاك وسایر موادمخدره ترك الکل مجهز به دستگاه‌های رادیو ـ سکپی ـآئروسل ترایی «بخور پنی‌سیلین وغیره» دیاترمی پذیرائی بعد از ظهرها

خیابان شاه روبروی مسجد سجاد تلفن ۴۹۵۲۶

دکتر عباس نیك نژاد

متخصص از دانشکده پاریس و بیماریهای معده ـ روده‌ـ کبد لوزالمعده‌ـ در مان بواسیر بدون‌عمل فیستول فیسور بامتد موثر دروازه شمیران خیابان گرامی

دکتر محمد داد خواه

کلنیك زیبائی ـ علاج لاغری و چاقی و رشد و نمو سینه‌ها

خیابان لاله‌زار از طرف میدان‌سپه پذیرائی صبح‌و عصر تلفن ۳۸۱۷۰

درمانگاه خصوصی نارمك

۴۶متری غربی تلفن ۷۹۵۵۵

کشیك امشب داروخانه‌ها

داروخانه‌مرکزی‌شمیران‌مقابل برزن ـ داروخانه جاوید نو سیمتری مقابل بیمارستان روزبه ـ داروخانه دروس قلهك ـداروخانه ـ نیر سینا خواجه نظام الملك ایستگاه افخمی ـداروخانه فرزاد قلهك‌داودیه داروخانه سیماب خیابان خاکباز ـ داروخانه اشراقی خیابان آذربایجان داروخانه افشین شمیران دزاشیب ـ داروخانه پورمندخیابان دلگشاکارخانه برق ـ داروخانه امریکائی شاهرضا خیابان‌پهلوی ـداروخانه۴۷آبان‌زرگنده داروخانه مرکزی نارمك سیمتری ـ چهار راه سر سبز ـ داروخانه‌نظری خیابان کارون‌بین مرتضوی وشاهرضا داروخانه شادباش خیابان آرامگاه سه راه نازی آباد ایستگاه بانك ـ داروخانه الوند خیابان شهریارخواجه نظام الملك ـ داروخانه شبدیز جاده ری حسین آباد ـ داروخانه شباهنگ نیاوران اول کوچه جمال آباد ـ داروخانه ثنائی اکبر آباد باغ شاه خیابان حسام السلطنه جی وبریانك ـ داروخانه سلامت حواه سر آسیاب دولاب شرق شهباز ـ خیابان میبا داروخانه گلستان خیابان گرگان ـ داروخانه مهردادنو خیابان خوش‌چهار راه بوستان سعدی

صاحب امتیاز و مدیر مسئول : عباس مسعودی
چاپخانه اطلاعات

کشیك امشب پزشکان

خواننده عزیز : درمواقع لزوم می‌توانید با در نظر گرفتن محل سکونت خود، نزدیکترین پزشك کشیك شبانه را در یکی از چهار منطقه زیر انتخاب‌ومراجعه فرمائید .

شمال‌شرق

آقای دکتر حسین احمدی : میدان ثریا کوچه پلیس شماره ۱۷ آقای دکتر محمود عالم: خیابان شمیران مقابل سینما مولن‌روژ تلفن ۳۴۸۳۵ آقای دکتر صانعی (دندانپزشك): تخت جمشید ،انصاری تلفن ۴۵۰۲۹ آقای دکتر سیدجعفر میرحمزه : خیابان ژاله ایستگاه بهنام پلاك ۱۶۳ تلفن ۳۲۸۱۰ آقای‌دکتر کرامت‌الله‌فرهودی: خیابان شاهرضا چهارراه پل چوبی تلفن ۳۸۵۱۰ آقای دکترعلی اکبر حکمت : نارمك ایستگاه دفتر آقای دکتر احمد مافی : خیابان‌قدیم‌شمیران ایستگاه سید خندان آقای دکتر کاظم فراهانچی : خیابان شمیران ایستگاه سید خندان آقای دکترمصطفی‌موسوی (درمانگاه): دروازه شمیران مقابل مسجد فخرالدوله تلفن ۳۵۱۲۶ آقای دکتر عزت‌الله خامسی : خیابان ژاله خیابان فلاح کاشی ۶۰ زایشگاه و بیمارستان اهری : سن پل تجریش تلفن ۸۳۳۱۶ آقای دکتر معزالدین منصور خطیر : عباس آباد خیابان تکش کوچه پیروز کاشی ۱۳ آقای دکتر فرهادی : دروازه دولت آقای دکتر محمد روحی : خیابان شمیران اول خیابان سلیم آقای‌دکترداودافتخار معنوی : انتهای اسفالت خیابان امین‌الدوله نظام آباد اول خیابان۱۴.

آقای دکتر علی نقی رستگار شاه آباد اول کوچه ظهیرالاسلام تلفن ۳۰۳۱۳۱ـآقای دکتر شاه طهماسبی خیابان ده متری گرگان بالاتر ازمسجد مقداد کوچه صفا ـ آقای دکترنعمت‌الله مقبلی نیاوران .

شمال غرب

آقای دکتر سید کاظم آیت‌الهی : مقابل دیوار جنوبی بیمارستان پهلوی خیابان یوسف کاشی ۳۵ تلفن۶۵۰۳۴ آقای دکتر محمد رامین : یوسف‌آباد پائین خیابان محمد رضا شاه خیابان ریاحی وفاخیابان فیروز آقای دکتر حبیب‌الله حاتمی : خیابان ایزنهاور کوی پیرامان شماره۱ + ۱۲ آقای‌دکتر خلیل‌رسولی (جراح) : امیر آباد خیابان نصر کاشی ۱۵ آقای دکتر علی نصیری : اول شهرآرا خیابان ششم کاشی ۲۲ آقای دکترمسعود لاهیجانی:خیابان امیر آباد کوچه‌مهر لوزالمعده‌ـ در مان بواسیر بدون‌عمل فیستول فیسور بامتد موثر دروازه شمیران خیابان گرامی تلفن ۶۲۴۳۶ بانو جودت پیرا (ماما): چهارراه کالج جنب‌پمپ‌بنزین‌ساختمان هارونیان آپارتمان شماره ۶۰ آقای دکتر عبدالمجید مجیدی : خیابان شاه جنب مسجد سجاد تلفن ۶۵۱۵۵ بیمارستان‌ودرمانگاه‌مسمومین‌اورژانس: خیابان سپه مقابل آقا شیخ هادی آقای‌دکترابراهیمین هنجنی‌حشمت‌الدوله غربی نرسیده به چهارراه گلشن‌تلفن ۶۵۳۲۰ آقای دکتر حسن داروگر تخت جمشید خیابان وصال روبروی داروخانه پاك‌کوچه ایران تلفن۴۲۹۹۲ آقای دکتر محمود علم آموز : میدان ۲۴ اسفند کوی بهرام تلفن ۶۸۳۸۵ آقای دکتر حسن فامیلی : خیابان‌شاه بیست متری اول آقای دکتر امان‌الله فتوحی (رادیولوژیست) : خیابان‌نادری کوچه نوبهار تلفن های ۳۳۵۳۳ ـ ۷۳۷۷۷ آقای دکتر موسوی‌زاده : خیابان پهلوی بالای بلوار کرج مقابل سینما امپایر آزمایشگاه دکترعلوی: سی متری نزدیك مجسمه شاهرضا مقابل خیابان ناهید .

آقای دکتر وحید مافی حصاری خیابان شاه سلسبیل شمالی ۲ با رودکی شمالی « پلاك ۰۹۳۰

جنوب شرق

آقای دکتر ایرج ناصری سینا بی سیم نجف آباد ابتدای ۸متری خاکی

جنوب غرب

آقای دکتر محمد شاه حسینی جوادیه خیابان بیست متری‌ایستگاه نوبهار ـ آقای دکتر مهرداد پاك‌نیا: خیابان آذربایجان، چهار راه خوش تلفن ۶۵۰۷۲ ـ آقای دکتر محمدتقی اسفندیاری :شاهپورچهار راه‌مختاری تلفن ۲۰۹۱۸ ـ آقای دکتر علی‌اصغر سعادت : منیریه ۱۴۳ تلفن ۲۵۶۴۳ آقای دکترکمال پرتوی خیابان‌نواب چهار راه گلکار تلفن ۲۸۲۹۰ ـآقای دکتر فخر موسوی خیابان خوش پائین چهارراه هاشمی‌جنب کوچه‌نظام آقای دکتر علیرضا طیاری : خیابان امیریه چهار راه مختاری ـ آقای دکتر امین صادقیه خیابان امیریه نرسیده به چهار راه مختاری تلفن: ۲۸۴۷۱ ـ آقای دکتر سنید جواد میرقهاری خیابان امیریه اول خیابان منیریه دست‌راست کوچه اول

اسناد موسولینی را ربودند!

اطلاعاتی که این افسر آلمانی به موسولینی داد جعلی و گمراه کننده بود!

۹۵ ساعت آخر عمر موسولینی

ترجمه: احمد مرعشی

درآن لحظات ، مادر ها و پدران بفرزندان، زنان بشوهران ودختران به نامزدهای خود که یکی درجبهه فاشیست هاو دیگری دردسته پارتیزان هاوسومی درمیدان جنك و چهارمی در اردوگاه های کارآلمان وپنجمی دراسارت روس هاوششمی بعنوان داوطلب ضدفاشیست به صفوف نیروهای متفقین پیوسته بودند فکر میکردند وآه میکشیدند و اشك میریختند ، همه این چشم بدر دوخته ها سربلند کرده دعای مشترکی بآسمان حواله میکردند :

ـ ای خدای توانا، اورازنده نگهدار، اورا بمن بازگردان، خدایا دراین شب آخرلااقل ازکشته شدن آنهاجلوگیری کن .....

شما باید فوری بسویس بروید ...

دوچه یامردی که چهل میلیون نفر ایتالیائی رادنبال خودش به پرتگاه مهیب جنك ونابودی وشکست کشانده بود بالاخره به «کومو» رسید . درراه نه بمانعی برخورده بودند ونه به یك دسته پارتیزانی ، نه گلوله ای شلیك شده بود ونه حادثه غیرمترقبه ای رخ داده بود .

کومو بصورت یك فرونت جنك درآمده بود، اس اس هاوارد شهر که غرق درتاریکی بودشدند .اعضای ستاد ونیروی محافظ در شمال شهر اسکان یافتند .کلیه زوایای شهر سنگربندی شده بود .هرکس هرطرف میرفت بموانع وسیمهای خاردار برخورد میکرد ،در کلیه نقاط شهر ،پیراهن سیاهان شبیه زنبورهای کندو وول میخوردند .همگی آنها سراپا غرق اسلحه بودند.مردم شهر نیز باوحشت از پشت شیشه شکسته پنجره ها باین منظره مینگریستند همه ازخود میپرسیدند :

ـ آیا جنك به کوموهم سرایت خواهد کرد ؟

بزودی این شایعه در شهرپیچید :

ـ دوچه وارد کومو شده است !

بدنبال این شایعه ، شهر یکپارچه وحشت شد. فرماندار کومو دوچه را بمنزل خودش راهنمائی کرد .

خانه فرماندار پربوداززنان وکودکان شخصیت های برجسته وفراری سیویل ونظامی .

موسولینی فوری دستور داد یك دسته بیست نفری از نگهبانان مسلح برای محافظت ازویلای (مانترو) حرکت کنند دراین ویلادوناراشل زن موسولینی ودوفرزندش (رومانو) و (آناماریا) اقامت داشتند .

زن فرماندار بسرعت غذائی برای شام تهیه دید، شام عبارت بود از کالباس وآبجوونان، هیچکس حوصله نشستن نداشت ، همه در حال خوردن بلند بلند حرف میزدند و ازاین اطاق به آن اطاق میرفتند .

وضع درست شبیه یکی ازشب نشینی های زمان صلح شده بود. فقط موضوع صحبت مهمانان این شب نشینی عجیب باموضوع شب نشینی های زمان صلح فرق داشت . این موضوع صحبت در دوجمله کوتاه خلاصه میشد :

«ماندن یافرار ... زندگی یامرك»؟!

دروسط این همهمه وبلاتکلیفی (ماریاریجی نی) مستخدمه مخصوص دوچه سراسیمه سررسید وگزارش داد:

ـ اتومبیل حامل آرشیواندکی بعداز میلان پنچر وخراب شده و من نیز بوسیله سایر اتومبیل هاو مقداری پیاده روی توانسته ام خودم را باین جابرسانم .

از شنیدن این خبر دوچه بشدت دست وپای خودرا گم کرد ونگران شد. بدون فوت وقت آجودان های خود ونگهبانان خودرا به همراهی یك کارآگاه وسه اتومبیل بسوی میلان فرستاد وگفت :

ـ بایدبهرترتیبی هست محمولات بارکش نجات داده شود،همه پرونده ها و مدارك رابااتومبیل های خود کرده بسرعت باز گردید.

سپس درتالار پذیرائی موسولینی باهمراهان خود کنفرانسی تشکیل داد، کومو موقعیت تهدیدآمیزی نداشت ، لااقل آنشب وفردا رامی شد بااطمینان خاطردرشهر گذرانید دراستادیوم کومو یکی از هنگهای پرقدرت آلمانی اقامت داشتند ، در «سرنوبیو» واقع در چند کیلومتری شمال شهر هنوز نیروهای آلمانی وتازه نفس ژنرال (له یرز) اطراق داشتند ، این نیروها مهمات فراوانی باخود داشتند . (پاوولینی) دبیرحزب نیز میتوانست ۳۰۰۰ تن ازپیراهن سیاهان فداکار خودرا که حاضر شده بودندتاآخرین نفس وآخرین قطره خون از رژیم ورشکسته فاشیستی دفاع کنند جمع آوری کند واز پارتیزان ها هم که خبری نبود باتوجه به حقایق بالا خطر فوری نبود.

وبیش از همه (ویتوریو) پسر موسولینی به برق آسانبودن خطر ایمان داشت . ویتوریو برای آنکه بتواند لااقل آنشب را تاصبح در آرامش بخوابد از پدرش خدا ـ حافظی کرد ولی شماره تلفنش رابه پدرش داد.

ولی ویتوریو درخواب هم نمیدید که آن دیدار آخرین دیدار او با پدرش میباشد .و اودیگر هرگز پدرش رازنده نخواهد دید.

دراین میان کلاراپتاچی نامرئی بود. اوطی سالیان دراز عشقبازی با دوچه خوب آموخته بود که چگونه خودش را در خفا نگهدارد و در انظار ظاهر نشود !

محل اقامت آنشب او در کومو طوری انتخاب شده بود که محال بودبطور تصادف هم که شده او و دوناراشل همسر موسولینی با هم روبرو بشوند ...

هنوز ویتوریو کاملا منزل فرماندار کومورا ترك نگفته بود که بدبینان بزمزمه پرداختند .

رئیس پلیس کومو گزارش داد که:

ـ ... دستجات نیرومندی ازپارتیزانها درراه کومو هستند ...

فرمانده پادگان کومونیزمقاومت رابیفایده تشخیص داد. مهمتر از همه پیام یك رادیوی سری بود.این رادیو سری که تاکنون هیچکس درایتالیا از وجودش خبرنداشت بنحوی مرموز و روی طول موجی مخصوص پیام فرستاده بود که:

ـ ... اگردوچه همین امشب گورش را از شهرگم نکند کومو تاصبح بشدت بمباران خواهدشد.

البته موسولینی وجدانش حاضر نمیشد که بخاطر یکشب اقامتش شهری باخاك یکسان شود و دهها هزار نفر بقتل برسند .

دوچه تصمیم به حرکت گرفت، ولی به کجا !؟

عقیده ها متضاد و گوناگون بود مارشال گرازیانی عقیده داشت:

ـ ... باید درکومو منتظر ورود نیروهای متفقین ماند و تسلیم متفقین شد . (سلیو) فرماندار کومومعتقد بود که :

ـ ... باید فوراً وبدون فوت وقت به دره (ولت لینر) برویم .

(پورتا) رئیس پیراهن سیاهان کومو گفت :

ـ ... لازم است من باپیراهن سیاهانم قبلابه (کاونابیا) واقع در کومرزه بروم و درآنجا برای دفاع ازدوچه خودمان راتقویت کنیم.

دراینموقع مردی چاق وکوتوله نفس نفس زنان وارد اطاق شد ، او (بوفارینی جوئیدی) وزیر کشورسابق ومحترم ترین دوست درمیان اطرافیان دوچه بود، بوفارینی بمحض ورودبه اطاق فریادزد:

ناتمام

این عکس پس از حمله ناگهانی ایتالیا به یونان ازموسولینی ، هیتلر وریبن تروپ وزیر خارجه آلمان گرفته شده است .

موسولینی درین هنگام سعی میکندسران آلمان رابضرورت حمله بیونان متقاعد سازد.

آگهی های کوچک

آگهیهای متفرقه

جرثقیل جاسب
تلفن ۲۷۸۱۸ و۲۵۷۶۳
۱ـ۲۶ آـ۴۳۶

کارخانجات صنعتی طلوع
TOLOUO
تولید کننده انواع میز و صندلی تاشو و سایر مصنوعات فلزی از شهرستانها نماینده فعال پذیرفته میشود .
نشانی خیابان خیام جنب وزارت بهداری فروشگاه طلوع تلفن ۵۷۹۳۱
۱ـ۲۶ آـ۵۳۸

نهال سیب لبنانی
وبهترین انواع میوه پیوندی تحویل آدرس تهران تلفن ۳۴۸۸۷
۱ـ۶ آـ۲۰۹۲۱

سوپرمارکت بن آمی
میشرآباد
همه نوع مایحتاج زندگی در مجهزترین سوپرمارکت تهران

طیور

مرغ نخرید
اگر میخرید مرغ سالم بخرید در حضور شما مرغ را میکشیم و پرمی کنیم بدن گرم تقدیم میداریم فروشگاه کشور طیور سه راه امین حضور

ماشینهای جوجه کشی کارخانه کرمانی
بظرفیتهای ۷۴ـ۱۰۰ـ۱۷۰ـ۳۴۰ـ۵۱۰ـ۱۰۲۰ تخم مرغ ـ تهران ـ خیابان سیروس ایستگاه کلانتری شماره ۶۸۸ ـ تلفن ۵۶۹۰۴

آموزشگاه بزرگمهر
کلاسهای انگلیسی ـ فرانسه ـ عربی ابتدائی ومتوسطه .
وهمچنین از کلاسهای ماشین نویسی و ودفترداری دوبل این مؤسسه استفاده کرده واستخدام شوید.
دفترآموزشگاه صبح ها وعصرها برای ثبت نام آماده است .
خیابان باب همایون تلفن ۳۹۴۷۳

سرویس جنرال
برای نصب وتعمیر آب گرم کن دراختیار شماست
تلفن ۴۷۴۸۹

تلمبه اطریشی فوگل
کمرچاهی وشناور
تهروپ ـ میدان فردوسی

شریك
کارها بیکنفر شریك خانم وارد به کارهای آرایشگری نیازمند است . خیابان بهار اول صارم شماره ۶ تلفن ۸۲۱۳۶۰
۱ـ۶ آـ۵۷۵

کتابخانه های شخصی
به هرزبان خریداری می شود . خیابان سعدی پائین بیمه ایران کتابفروشی اونیورسل (دادیان)
آـ۲۱۵۱۱ ۱ـ۲

نادر
فروشندهٔ مدرن ترین پارچه های پشمی ـ ابریشمی ـ نخی ـ ساده وگلدار
تهران ـ چهارراه شاه (سی متری نظامی)
کاشی ۴۴۶ تلفن ۴۹۱۸۳

رادیو تلویزیون مامبو
تعمیرات رادیووتلویزیون درمنازل و نصب رادیو گرام اتومبیل خیابان اکباتان ۳۳۳۰۷
۱ـ۲۶ آـ۴۰۱

معاملات تلفن

هرنوع شماره تلفن نقد و اقساط معامله میشود به تلفن ۴۰۶۸۰ مراجعه فرمائید

تلفن ۴ یا ۶ خریداریم به تلفن ۴۸۰۰۴ مراجعه شود.

هرنوع شماره تلفن
خرید و فروش میشود تلفن ۶۰۱۸۳
۱ـ۲۶ آـ۴۰۳

تلفن ۳ درحدود خیابان فردوسی بفروش میرسد بتلفن ۳۲۱۸۸ مراجعه فرمائید
۱ـ۲ آـ۵۷۹

دفاتر اسناد رسمی

دفترخانه ۱۷۶ سلامیان
خیابان شمیران ایستگاه عوارضی تلفن ۷۳۴۳۵
۱ـ۱۵ آـ۵۳۲

گم شده

شوهرم بخانه برگرد
دوماه است که مرا و فرزندت را بی سرپرست گذاشته ای لااقل بخاطر او بخانه برگرد و مارا از این بی سامانی نجات بده **نیات بخشی**

تقویم اطلاعات

شنبه یازدهم آذر ۱۳۴۰
شنبه بیست وسوم جمادی الثانی ۱۳۸۱
شنبه دوم دسامبر ۱۹۶۱
اذان صبح : ساعت ۵و۲۶ دقیقه
طلوع آفتاب : ساعت ۷و۳ دقیقه
غروب آفتاب : ساعت ۱۶و۵۱ دقیقه

برنامه سینماها

سینماهای درجه یك

سینما آسیا (تلفن ۴۲۹۰۹)
گناهکار نیویورك ـ سینماسکوپ رنگی ـ دوبله بفارسی با شرکت الیزابت تایلور ـ ادی فیشر شروع ۱۰ر۳۰ صبح ۲ر۳۰ـ۴ر۳۰ـ۶ر۳۰ـ۸ر۳۰ بعد از ظهر

سینما امپایر (تلفن ۴۹۰۸۱)
سیرك وحشت ـ رنگی ـ دوبله به فارسی با شرکت اریکارمبرك شروع ۱۰ر۳۰ صبح ۳ـ۵ـ۷ـ۹ بعداز ظهر

سینما ایران (تلفن ۳۶۳۵۴)
گلی در شوره زار ـ فارسی با شرکت تهمینه ـ ظهوری ـ همایون شروع ۱۰ر۳۰ صبح ۲ر۳۰ـ۴ر۳۰ـ۶ر۳۰ـ۸ر۳۰ بعد از ظهر

سینما ادئون (تلفن ۳۸۱۱۸)
گناهکار نیویورك ـ سینماسکوپ رنگی ـ دوبله بفارسی با شرکت الیزابت تایلور ـ ادی فیشر شروع ۱۰ر۳۰ صبح ۲ر۳۰ـ۴ر۳۰ـ۶ر۳۰ـ۸ر۳۰ بعد از ظهر

سینما ایفل (تلفن ۴۰۱۱۶)
آناستازیا ـ سینماسکوپ ـ رنگی باشرکت یول براینر اینگرید برگمن شروع ۱۰ر۳۰ صبح ۲ر۳۰ـ۴ر۳۰ـ۶ر۳۰ـ۸ر۳۰ بعد از ظهر

سینما پلازا (تلفن ۴۴۲۵۵)
پسرجادو ـ سینماسکوپ ـ رنگی ـ دوبله بفارسی شروع ۱۰ر۳۰ صبح ۳ـ۵ـ۷ـ۹ بعد از ظهر

سینما تخت جمشید (تلفن ۴۳۵۵۰)
جنجال گیتار ـ دوبله بفارسی باشرکت الویس پریسلی شروع ۳ـ۵ـ۷ـ۹ بعد از ظهر

سینما چارلی (تلفن ۶۸۴۶۱)
در تلاش معاش ـ رنگی ـ دوبله بفارسی با شرکت تونی کرتیس ـ دبی رینولدز شروع ۱۰ر۳۰ صبح ـ ۲ر۳۰ـ۴ر۳۰ـ۶ر۳۰ـ۸ر۳۰ بعدازظهر

سینما حافظ (تلفن ۳۴۰۷۴)
زند ه باد زنها ـ دوبله بفارسی با شرکت ادی کنستانتین شروع ۱۰ر۳۰ صبح ـ ۲ر۳۰ـ۴ر۳۰ـ۶ر۳۰ـ۸ر۳۰ بعد از ظهر

سینما دنیا (تلفن ۳۳۸۱۲)
پسرجادو ـ سینماسکوپ ـ رنگی ـ دوبله بفارسی شروع ۱۰ر۳۰ صبح ۲ر۳۰ـ۴ر۳۰ـ۶ر۳۰ـ۸ر۳۰ بعداز ظهر

سینما دیانا (تلفن ۴۲۰۱۰)
زند ه باد زنها ـ دوبله بفارسی با شرکت ادی کنستانتین شروع ۱۱ صبح ۳ـ۵ـ۷ـ۹ بعد از ظهر

سینما رادیوسیتی (تلفن ۴۳۳۲۰)
گناهکار نیویورك ـ سینماسکوپ رنگی ـ دوبله بفارسی با شرکت الیزابت تایلور ـ ادی فیشر شروع ۱۱ صبح ۳ـ۵ـ۷ـ۹ وربع بعد از ظهر

سینما رکس (تلفن ۳۴۱۶۹)
سیرك وحشت ـ رنگی ـ دوبله به فارسی با شرکت اریکارمبرك شروع ۱۰ر۳۰ صبح ۳ـ۵ـ۷ـ۹ بعد از ظهر

سینما سعدی (تلفن ۳۶۴۶۸)
آتلانتید ـ سینماسکوپ رنگی ـ دوبله بفارسی باشرکت هایاهاراریت شروع ۱۰ر۳۰ صبح ۲ر۳۰ـ۴ر۳۰ـ۶ر۳۰ـ۸ر۳۰ بعد از ظهر

سینما سهیلا (تلفن ۳۶۴۲۴)
زند ه باد زنها ـ دوبله بفارسی با شرکت ادی کنستانتین شروع ۱۰ر۳۰ صبح ـ ۲ر۳۰ـ۴ر۳۰ـ۶ر۳۰ـ۸ر۳۰ بعد از ظهر

سینما کریستال (تلفن ۳۷۶۷۵)
دنیای سوزی وانك ـ رنگی ـ دوبله بفارسی باشرکت ویلیام هولدن ـ نانسی کوان شروع ۱۰ر۳۰ صبح ـ ۲ر۳۰ـ۴ر۳۰ـ۶ر۳۰ـ۸ر۳۰ بعداز ظهر

سینما متروپل (تلفن ۳۹۴۱۰)
آتلانتید ـ سینماسکوپ رنگی ـ دوبله بفارسی باشرکت هایاهاراریت شروع ۱۰ر۳۰ صبح ۲ر۳۰ـ۴ر۳۰ـ۶ر۳۰ـ۸ر۳۰ بعد از ظهر

سینما مولن روژ (تلفن ۷۳۹۲۹)
دنیای سوزی وانك ـ رنگی ـ دوبله بفارسی باشرکت ویلیام هولدن ـ نانسی کوان شروع ۱۱ صبح ۳ـ۵ـ۷ـ۹ بعد از ظهر

سینما میامی (تلفن ۷۴۳۲۹)
گلی در شوره زار ـ فارسی با شرکت تهمینه ـ ظهوری ـ همایون شروع ۱۰ر۳۰ صبح ۲ر۳۰ـ۴ر۳۰ـ۶ر۳۰ـ۸ر۳۰ بعد از ظهر

سینما مهتاب (تلفن ۴۷۷۷۷)
دنیای سوزی وانك ـ رنگی ـ دوبله بفارسی باشرکت ویلیام هولدن ـ نانسی کوان شروع ۱۱ صبح ۳ـ۵ـ۷ـ۹ بعد از ظهر

سینما نیاگارا (تلفن ۶۵۳۰۷)
آتلانتید ـ سینماسکوپ رنگی ـ دوبله بفارسی باشرکت هایاهاراریت شروع ۱۰ر۳۰ صبح ۳ـ۵ـ۷ـ۹ بعدازظهر

سینما همای تلفن (۳۰۲۱۶۹)
آتلانتید ـ سینماسکوپ رنگی ـ دوبله بفارسی باشرکت هایاهاراریت شروع ۱۰ر۳۰ صبح ۲ر۳۰ـ۴ر۳۰ـ۶ر۳۰ـ۸ر۳۰ بعد از ظهر

سینما آریا (تلفن ۳۹۸۸۴)
توتو تارزان ـ پانورامیك ـ دوبله بفارسی با شرکت توتو ـ مارلین بوفرد شروع ۱۰ صبح ۲ـ۴ـ۶ـ۸ بعدازظهر

سینما اسکار تلفن ۴۵۷۹۷
کشتی را گم نکنی ـ دوبله بفارسی باشرکت جری لوئیس شروع ۱۰ صبح ۲ـ۴ـ۶ـ۸ بعد از ظهر

سینما برلیان (تلفن ۳۳۵۴۵)
الامو ـ رنگی ـ دوبله بفارسی باشرکت جان وین ـ ریچارد ویدمارك شروع ۱۰ صبح ۲ـ۵ـ۸ بعداز ظهر

سینما تاج (تلفن ۳۳۰۶۴)
آوازه خوان نه آواز ـ رنگی ـ دوبله بفارسی باشرکت میلن دومونژو شروع ۱۰ر۳۰ صبح ـ ۲ر۳۰ـ۴ر۳۰ـ۶ر۳۰ـ۸ر۳۰ بعد از ظهر .

سینما المپیا (تلفن ۶۵۷۹۸)
توتوتارزان ـ پانورامیك ـ دوبله بفارسی با شرکت توتو ـ مارلین بوفرد شروع ۱۰ر۳۰ صبح ۲ر۳۰ـ۴ر۳۰ـ۶ر۳۰ـ۸ر۳۰ بعد از ظهر

سینما پرسپولیس (تلفن ۵۸۱۰۸۳)
توتو تارزان ـ پانورامیك ـ دوبله بفارسی با شرکت توتو ـ مارلین بوفرد شروع ۱۰ صبح ۱۲ـ۲ـ۴ـ۶ـ۸ بعدازظهر

سینما پارك (تلفن ۳۵۰۴۷)
دوچشم ،دوازده دست ـ هندی ـ دوبله بفارسی باشرکت شانتارام شروع ۱۰ر۳۰ صبح ـ ۲ر۳۰ـ۴ر۳۰ـ۶ر۳۰ـ۸ر۳۰ بعد از ظهر

سینما تهران (تلفن ۳۸۱۶۵)
گلی در شوره زار ـ فارسی با شرکت تهمینه ـ ظهوری ـ همایون شروع ۱۰ر۳۰ صبح ۲ر۳۰ـ۴ر۳۰ـ۶ر۳۰ـ۸ر۳۰ بعد از ظهر

سینما پردیس
مرد طپانچه طلائی ـ سینما سکوپ ـ رنگی ـ دوبله بفارسی با شرکت آنتونی کوئین ـ ریچارد وید مارك شروع ۱۰ر۳۰ صبح ۲ر۳۰ـ۴ر۳۰ـ۶ر۳۰ـ۸ر۳۰

سینما زهره تلفن ۳۰۴۸۰۸
زیر ده پرچم ـ سینما سکوپ ـ دوبله بفارسی با شرکت چارلزلافتون میلن دو مونژو شروع ۱۰ر۳۰ صبح ۲ر۳۰ ـ ۴ر۳۰ ـ ۶ر۳۰ ـ ۸ر۳۰

سینما سیلوانا (تلفن ۳۳۷۷۷)
توتو تارزان ـ پانورامیك ـ دوبله بفارسی با شرکت توتو ـ مارلین بوفرد شروع ۱۰ر۳۰ صبح ۲ر۳۰ـ۴ر۳۰ـ۶ر۳۰ـ۸ر۳۰ بعد از ظهر

سینما کارون تلفن ۴۰۰۶۵
مرغابی سرخ کرده ـ فارسی با شرکت ـ وحدت ـ شهلا ـ بهمنیار شروع ۲ر۳۰ ـ ۴ر۳۰ ـ ۶ر۳۰ ـ ۸ر۳۰ بعداز ظهر

سینما مراد (تلفن ۳۷۳۸۹)
عفریت مرك ـ دوبله بفارسی ـ سینما سکوپ شروع سانسها ۱۰ر۳۰ صبح ـ ۲ر۳۰ـ۴ر۳۰ـ۶ر۳۰ـ۸ر۳۰ بعد از ظهر

سینما البرز
برده های افریقا ـ دوبله بفارسی رنگی با شرکت جف چندلر شروع ۱۰ ۱۲ـ۲ـ۴ـ۶ـ۸ بعد از ظهر

سینما فری ـ تلفن ۲۷۸۹۳
الامو ـ رنگی ـ دوبله بفارسی با شرکت جان وین ـ ریچاردویدمارك شروع ۳ـ۶ـ۹ بعداز ظهر

سینما رزیتا (تلفن ۸۲۰۱۳۸)
شبهای اروپا ـ رنگی ـ دوبله بفارسی با شرکت کارمن سویلا شروع ۴ر۳۰ـ۶ر۳۰ـ۸ر۳۰ بعد از ظهر

سینما فردوسی (تلفن ۳۵۷۸۴)
الامو ـ رنگی ـ دوبله بفارسی باشرکت جان وین ـ ریچاردویدمارك شروع ۹ صبح ۱۲ـ۳ـ۶ـ۹

سینما مشعل (تلفن ۳۳۸۲۶)
دور دور توست ـ دوبله بفارسی باشرکت ادی کنسانتین شروع ۱۰ر۳۰ صبح ـ ۲ـ۴ـ۶ـ۸ بعداز ظهر

سینما شهناز
الامو ـ رنگی ـ دوبله بفارسی با شرکت جان وین ریچاردوید مارك شروع ۱۰ر۳۰ صبح ـ ۲ر۳۰ ـ ۵ر۳۰ ـ ۸ر۳۰ بعدازظهر

تئاترها

تئاتر پارس ـ تلفن ۳۸۸۱۱
دختر آتشپاره ـ بانضمام کنسرت بانو آفت .شروع ۸ر۳۰ بعد ازظهر.

جامعه باربد ـ تلفن ۳۲۲۶۵
بابا خارکن ـ شروع ۸ر۳۰

امشب درسینماهای

ایران ـ میامی ـ تهران ـ ونوس

تهمینه . ایرج قادری . ظهوری درفیلم

گلی درشوره زار

وباشرکت: همایون . اشرف کاشانی . رضیانی . دیانا

سناریست وکارگردان: مهدی رئیس فیروز

فیلمبردار: ریاض بسیم

محصول انتودیو خاورمیانه

دنباله مدافعات آقای دکتر نقابت وکیل اسبق مجلس شورای ملی از خانم نیکخواه دولو در محاکمه شیلات

ولی با این استدلال صحیح یکدفعه آقای عظیما جمله دیگری را بیان کرده و میگوید نخست وزیر چنین مصلحت دید لابد مصلحت ایشان غیر از مصلحت شیلات است .

جواب بنده بمطالب فوق ـ

اولا ـ از این جمله آخری آقای عظیما با اطلاعی که از خارج پیدا کردم باینکه یکی از معاونین وزارت خانه‌ها در توقیفگاه این آقایان را ملاقات کرده نظر سیاسی یا رقابتی سیاسی دیگری در بین آمده که در این محاکمه بعضی‌ها اعمالی را بوزیر سابق دارائی و نخست وزیر سابق نسبت بدهد و برای محاکمات بعدی آنها زمینه‌سازی کنند ـ خدا کند این مطالب صحیح نباشد و خدا کند از این القاء شبهه‌ها گویندگان اغفال نشده باشند.

ثانیا ـ نامه‌ها و تصویب نامه‌ها وگذارشها و صورتمجلس‌ها وفقدان مشتری زائد بر قیمت ۳۵ دلار مجموعا ـ عاری بودن معامله وخروج آنرا از عنوان تدلیس و تبانی بین فروشنده و خریدار مدلل میدارد ـ

ثالثا ـ تدلیس برای اضرار بدولت مصداق ندارد ـ زیرا خریدار اگر اصرار کند باو گران‌تر بدهند باید ظاهرا دیوانه باشد ـ و فروشنده خود با این همه استدلال قیمت پیشنهادی را آزادانه و متکی باراده آزادخود و صاحب کل سهام خود دانسته ـ وموکل من که خریدار است اثری در اراده آنها نداشته ـ و ضرری از این راه بدولت وارد نیامده ـ.

رابعا ـ مدلل گردید که قیمت ۳۸ دلار یك پارتی درخرداد ۳۹ غیر عادی و غیر عملی و زائد بر نرخ بین المللی بوده بهمین جهة شرکت گاسپیا (بمدیریت فیکسن) برای آنکه ۷۵ هزار تومان ودیعه‌اش توقیف نشود فقط همین یك پارتی را قبول کرده واز معامله ۲۰ تن صرف نظر کرده وبا انصراف او خاویارهای موجود ـ روی دست شیلات مانده که باید یابروسها یا ۲۵ دلار بدهد ویا بامریکا با ۲۶ دلار ـ لهذا مشغول مکاتبه با موکل بنده شده وباصرار هر چه تمامتر با ۳۵ دلار معامله کرده و قرار داد ۸۸۴۱ را منعقد ساخته بنابر این عناصر فریب وتدلیس واضرار مقصود وادعاء دادستان مردود است ـ

خامسا ـ اظهار آقای عظیما باینکه خانم دولو هیچوقت پول را بموقع نمیداد ـ علاوه بر آنکه مورد تکذیب است وتاخیر تبدیل ارز بریال و واریز شدن اعتبارات بانکی بحساب شیلات بعلت عوامل عرفی بانکی و مبادله اسناد بوده ومعذلك برای همین ایام معدوده شرکت شیلات چك گرفته و باعدم استحقاق خود خسارت تاخیر تادیه ۱۲ را بحساب آورده این مطلب اثری بر ضرر موکلم ندارد ـ

سادسا ـ جمله دیگر آقای عظیما باینکه وزیر دارائی فرموده است اگر پول نقد را بگردن سك بیاویزند در مقابل آن خاویار تحویل بدهید ـ مدلل میدارد که هیئت مدیره با مشتریان حسن مماشات نداشته و میرساند که نباید جنس رانگه دارند تا خراب شود و باید بفروشد ـ حالا اگر واقعا پولی بگردن سك آویخته میشد جاداشت که آقای دادستان همان سك را معاون در تدلیس معرفی کنند ؟....

سابعا ـ اظهار دیگر آقای عظیما بر اینکه ـ بعد از آخرین دفاع وختم تحقیق مجددا موضوع ۱۵ فقره ـ معاملات نقدی را بازپرس بمیان کشید الی آخره قابل توجه است که دادسرای دیوان کیفر خیلی توجه بحق نداشته بلکه توجه بحجم ادعاء وزیاد کردن رقم اتهام داشته‌اند یاوسیله تبلیغات باشد .

وـ سئوال دیگر دادگاه این بود که شرکت شیلات در نامه ۳۱۶ـ ۱۶ ر۵ر۴۰ توضیح داده شده که از ۲۰ر۲ر ۳۹ تا ۸ر۱۰ر ۳۹ و تنظیم پیمان ۶۱۷۱ طبق صورت ضمیمه آن مراسله خاویار بخانم دولو فروخته‌اید ـ چرا بانرخ ۵ تنی شرکت گاسپیا در خرداد ۳۸ نبوده است؟

جواب آقای عظیما این بود که:

۱ـ قیمت ۵ تن در یك سال قبل قابل قیاس با ۴۰ تن نیست ـ

۲ـ قرار داد ۸۸۴۱ هم بمقدار ۴۰ تن بدون ماهی بود ـ

۳ـ اگر مزایده ۴۰ تن انتشار مییافت قیمت از ۳۵ دلار هم تنزل میکرد .

۴ـ فروش ماهی باروپا ضرر داشت زیرا جمعی ماهی از پهلوی بجنوب وبندر خرمشهر و کشتی باعث خرابی میشد .

۵ـ سه سال ماهی باروپا فروختیم توسط شرکت خاویار ولی مواجه با خراب شدن جنس و ضرر شرکت خاویار باشد .

۶ـ در اقدام بمزایده اردیبهشت ۳۸ مقصود واقعی این نبود که برنده پیدا کند فقط قصد داشتم نرخ و تجربه حاصل کنم.

۷ـ بین قیمت ۵ تنی بدون ماهی و ۲۰ تنی خاویار بدون ماهی نباید مقایسه کنید زیرا تناسب ارقام و مقدار ـ انواع خاویار وبار رعایت نشده است .

۳ـ سئوال دادگاه از آقای نجم آبادی ـ راجع به ۷ فقره معامله نقدی در جلسه ۲۴ر۷ر۴۰ ـ در همان حدود سئوالات از آقای عظیما میباشد و اضافه شده که چون وزیر دارائی طی نامه ۷۰۱ـ ۲۰ر۳ر۳۸ مراتب را بنخست وزیر گذارش داده و کسب نظر هیئت دولت را در معامله خاویار لازم دیده شما چگونه معتقد شده‌اید که اجازه وزیر دارائی برای شما کافی و لازم بود ـ

هم چنین در سئوال دیگر دادگاه که دلائل اتهام آقای نجم آبادی را شمرده‌اند عبارت بوده از قرار داد ۶۹۳۷ ـ ۱۹ر۱۲ر۳۸ شیلات باژرژ فیکسن بمدیریت شرکت ایگلت و گذارش ۶۹۴۷ـ ۲۱ر۱۲ر ۳۸ شیلات بوزیر دارائی ـ و نقض بدون دلیل قرار داد ۶۹۳۷ مزبور ـ

خلاصه جواب آقای نجم آبادی

۱ـ قرار داد ۶۱۷۱ باشرکت شیلات بهتر و مفیدتر از قرار داد فیکسن بود .

۲ـ در قرار داد ۸۸۴۱ دخالت نداشتم.

۳ـ فروشهای نقدی نرخ حاصل از ۲۰ تن و بدستور وزیر دارائی بود.

۴ـ معاملات از طرف شرکت شیلات با اختیار قانونی بود و هیچگونه تبانی وتدلیس واقع نشده .

نتیجه. نتیجه‌ای که بنده بتوضیحات آقای نجم آبادی میگیرم این است که چون قرار داد با فیکسن ۶۹۳۷ـ در تاریخ ۱۹ر ۱۲ر ۳۸ محرمانه امضاء شده و عین آن در پرونده موجود است گذارشهای موخر بر این تاریخ در ۲۱ و ۲۲ و ۲۳ اسفند و تشکیل صورت مجلس مشورت برای فسخ وابلاغات غیر قانونی در غیر اقامتگاه موکل کلاحاکی از غرض رانی و مخالفت با موکل بنده میباشد وتازه نتیجه معامله با موکل بنده برای شیلات نافع تر و بهتر و بیشتر از قرار داد با فیکسن بوده است ـ ودر هر حال خریدار که وجه نقد داده و جنسی خریده گناهی ندارد .

۴ـ راجع بتوضیحات دادستان محترم دیوان کیفر در جلسه ۲۶ر۷ر۴۰

اول ـ آنچه راجع بسکوت بعضی متهمین فرمودند در مورد موکل بنده صحیح نیست زیرا موکل بنده سکوت نکرده واز حق دفاع خود استفاده نموده است ـ حق دفاع با تصویب قانون اساسی و منشور ملل متحد با سهولت بدست نیامده که ایشان از آن اعتراض کنند.

دوم ـ راجع بسرعت کار و تعجیل دادسرا در بستن پرونده تاحدیکه غیر عادی تلقی شده فرمودند سرعت ـ مستحسن است ـ با اصل سرعت مخالف نیستیم اما عدم توجه بماده ۴۴ قانون آئین دادرسی کیفری و عدم توجه بدلائل طرفین باصراحت ماده مزبور که میگوید باید بازپرس تفاوتی بین دلائل بنفع و بر ضرر متهم نگذارد و همه دلائم راجمع آوری کند بهیچوجه مستحسن نیست بلکه نکوهیده است زیرا حق را ضایع میکند و کاشف از جانبداری در امر قضائی است که قانون را جرم می‌شناسد (ماده ـ قانون.م عمومی)

سوم ـ فرمودند بازداشت موجب تسریع است ـ معلوم میشود هدف دادستان از توقیف موکلم فقط تسریع بوده اما ماده ۱۳۰ قانون در خصوص توقیف شرایط اساسی دیگری را توجه دارد و بهمین جهة مقرر میدارد که اگر بازپرس بر خلاف مواد ومواد مزبور اقدام بتوقیف اشخاص بنماید قابل تعقیب کیفری است ـ عجب‌تر آنکه قرار توقیف موکلم را بعلت جلوگیری از تبانی صادر کردند ولی بعد ازصدور ادعانامه عذر تبانی باز هم در توقیف نگاهداشتند .

پس تجاوز از حق مسلم است چه برحسب جهات قانونی و چه برحسب اعتراف آقای دادستان و حق بشکایت موکلم از این اعمال محفوظ است و برای آنکه مرور زمان یك ساله حاصل نشود از دادگاه محترم استدعا دارد این شکایت را بمقامات انتظامی اعلام فرمایند .

چهارم ـ فرمودند بعض متهمین خود آگاه بودند که اعمال آنها منطبق بقواعد نیست بهمین جهت مدارکی برای خود جمع آوری میکردند .

جواب این حرف خیلی ساده است زیرا موکله بنده از آن قبیل نبوده بعلاوه کلیه مردمیکه در مظان حسد و تهمت هستند دلایل اعمال خود را حفظ میکنند ـ من خود وقتی قاضی بودم آنچه اثاث البیت از قبیل قالی وغیره خریدم اسناد صحیحی جمع کردم مبادا روزی هدف اغراض واقع شوم کما اینکه در دوره ۱۱ مجلس در نتیجه یکی ازمبارزات سیاسی شهربانی پرونده تشکیل داد که جواز تفنگ شکاری من تجدید نشده در حالی که آن تفنگ را یك سال قبل بیکی از امراء لشکر فروخته بودم و این سند مراموقتا نجات داد .

پنجم ـ فرمودند موضوع جشن را سعی کردم تخلف اداری بدانیم ولی چون ضرر ادامه این رویه را سنگین تشخیص دادم زیرا آنرا جرم جنائی معرفی کردم ـ این اعترافات ازناحیه دادستان تاسف آور است که اصول را فدای تشخیصات حکمت آمیز خود کرده اند ـ در صورتیکه موضوعات حقوقی حکم است نه سلیقه و حکمت مثل روزه که در سفر واجب نیست هر چه باشد حکمت آن پس وظیفه قاضی رعایت احکام قانونی است نه فلسفه و سلیقه ها که جائزالوجهین است .

ششم ـ در مورد شرکت شیلات فرمودند ـ ما بحثی نداریم که شیلات شرکت دولتی است وبصورت بازرگانی اداره میشود ولی باید طبق اساسنامه باشد و استناد متهمین بامر وزیر و صاحب سهام صحیح نیست ـ باید طبق اساسنامه مجمع عمومی دعوت شود و مسئول حفظ منافع شرکت هیئت مدیره است ـ وزیر دارائی نمیتواند شرکت را منحل نماید ـ ما وزیر را امر و مسلط بمدیران نمی شناسیم ما اعمال را مطالعه کردیم اعم از مخالفت یا موافقت وزیر ـ کما اینکه بعض امور را منع تعقیب صادر کردیم ممکن است و مامیت امر دفاع شود که نظر ما صحیح است یا نه ولی دفاع از اینکه وزیر امر کرده صحیح نیست در کدام شرکت مدیران یا صاحبان سهام تماس می بگیرند دعوت مجمع عمومی برای اطلاع مردم است نه اینکه با تلفن صاحبان سهام حاضر شوند .

جواب مطالب فوق که بعضی آنها صحیح و بضی آنها مغلطه و جدل محسوب است اجمالا عرض میشود :

اولا ـ اعتراف اینکه شیلات دارای شخصیت حقوقی بنام شرکت شیلات شمال میباشد و اساسنامه آن ثبت شده و طبق اصول بازرگانی اداره میشود ومسئول منافع شرکت مدیران شرکت میباشند و صدور قرار منع تعقیب در بعضی موارد مورد موافقت بنده است و از این اقاریر در پیشگاه دادگاه اتخاذ سند میکنم ـ و بلافاصله مدلل میشود که ایرادات آقای دادستان بر اینکه چرا بدون مزایده عمل شده چرا مصلحت و منافع را چنین و چنان تشخیص داده اند ـ چرا در مقابل پول نقد کالای سریع الفسادی رابقیمتی که دیگری اضافه برآن قیمت خریداری نمیکرد فروخته اند ـ و چرا باعتراضات موکلم در خصوص غیرقانونی بودن دعوی فسخ پیمان ۸۸۴۱ تسلیم شده اند و از ضبط و تصرف و اتلاف ۵ر۷ میلیون ریال وجه الضمانه حسن اجرای قرار داد صرف نظر کرده اند این ایراد به هیچوجه وارد نیست چه اینکه هر شخص بالغ عاقل رشید و هرشخص حقوقی صالح حق دارد چنین اعمالی را آزادانه اجرا کند بخصوص که صاحب سهام نیز با این اعمال موافقت کرده .

ثانیا استناد مدیران شرکت بامر وزیر صحیح نیست ـ بعقیده بنده حق با آقای دادستان است باین توضیح که اگر دلیل هر عمل ولو ضرری باشد صرفا امر وزیر باشد آن عمل صحیح نیست اما مدیران شرکت دلائل عدیده بر صحت اعمال خود اقامه کردند که یکی از آن دلائل امر با موافقت وزیر و نخست وزیر بود .

ثالثا شرکت شیلات را غیر از شرکتهای عادی دانسته و استدلال کردند که وزیر دارائی حق نداشته این شرکت را منحل کند ـ قسمت اولش صحیح نیست زیرا شرکت تشکیل شد (با لایحه قانونی خاصی) واجد شخصیت حقوقی است و ثبت آن در ثبت شرکتها تکمیل تشریفات است . (ماده ـ قانون تجارت) ـ اما اینکه وزیر دارائی نمیتواند آنرا منحل کند صحیح است زیرا وزیر صاحب سهم نیست بلکه وکیل ونماینده صاحب سهم است ودر وکالتی که باو داده اند حق انحلال نداده اند ـ اگر در متن قانون یا اساسنامه ثبتی پیش بینی میشد که وکیل مزبور حق انحلال دارد این حق را میداشت پس استدلال دادستان در ایجاد وجه افتراق و استنتاج نتیجه حقوقی یا جزائی بر حسب قیاس غیر منطقی است .

رابعا ـ فرمودند ما وزیر را آمر و مسلط بمدیران نمیدانیم ـ این مطلب بکلی غلط است زیرا تسلط حکومتی و دولتی وزیر رکن حکومت است ـ وزیر حق عزل و نصب آنها را دارد من باب اینکه رکن دولت و دارای مسئولیت مشترك است و حتی سلطه وزیر را قانون اساسی در اصول ـ مشروطیت واصل قانون اساسی حتی در قوه مقننه و قضائیه پذیرفته چه جای قوه مجریه ـ در قوه مقننه مطلبی بدون حضور و زیر قابل طرح در مجلسین نیست در قوه قضائیه قضات ایستاده و دادسرا ها محکوم باراده وزیر هستند و فقط قضات نشسته مصونیت اصل ۸۲ر۱ دارد که آنهم عملا در تمام ادوار مشروطیت مورد تجاوز قوه مجریه واقع شده است بنا براین انتظار نداریم که دادستان چشم های خود را رویهم بگذارد و بگوید حالا شب است در حالی که آفتاب میدرخشد .

خامسا ـ فرمودند در شرکت های خصوصی امور مالی را صاحبان سهام میتوانند تصویب کنند ولی در شرکت های دولتی اموال بملت تعلق دارد و وزیر نمیتواند تصویب کند .

قسمت اول صحیح است اما قسمت دوم اشتباه آقای دادستان از این جاناشی شده که بین سود قابل تقسیم و مخارج و اعمالی که به دست مدیران برای تحصیل منافع جریان دارد فرقی قائل شده اند در صورتیکه مدیران شرکت اعم از خصوصی یا دولتی آزادی عمل در خرید و فروش دارند فقط سود قابل تقسیم بعد از وضع مخارج است که تعلق بدولت یعنی بملت ایران می گیرد .

پس ملاحظه میفرمائید که فریشات آقای دادستان آنچه برضرر متهمین بیان شده ملاك قانونی ندارد .

تازه تمام این فرمایشات چه ربطی بیك خریدار ساده که موکل من باشد دارد ؟

هفتم ـ در خصوص ۵ر۷ میلیون ریال ودیعه بانکی میفرمایند وقتی که مدیران قرار داد را فسخ کردند دیگر حق نداشتند آنرا برگردانند ولو بامر وزیر باشد .

این دلیل عین مدعا است ـ وتازه باسایر فرمایشات ایشان که شرکت رادارای شخصیت حقوقی دانسته‌اند تعارض دارد زیرا شخص حقوقی همان طور که میتواند عقدی را واقع سازد میتواند فسخ کند و میتواند توافق وصلح نماید ـ بخصوص که دعوی فسخ باطل و مورد اعتراض بوده و امروز برتائید تسالم و جلوگیری از ضبط و تودیع آن وجه برای قرار داد بعدی بوده است

هشتم ـ راجع بانتشارات رادیو و جراید فرمودند دادرسی علنی است و همه کس حق دارد نشر خبر کند در اینخصوص فدرال کورت امریکا و قوانین فرانسه وانگلستان وبالاخره امکان تاثیر این انتشارات ..وی عقیده قضات و تضییع آبروی متهمین اصولی است که دنیای متمدن فرمایشات دادستان ما را قبول ندارد و بهتر است ایشان د راین افکار تجدید نظر کنند .

نهم ـ فرمودند اول کسی که برادیو تلفن کردمن بودم وکلمه مجرم اصطلاح است بجای کلمه متهم استعمال کردیم این فرمایش نیز اعتراف است براینکه آقای دادستان با قصد تظاهر برادیو تلفن کردند و الا مرسوم نیست که دادستان چنین اعمالی مرتکب شود.

طبق ماده ۱۹ قانون مطبوعات مصوب مرداد ۳۴ ـ شق (انتشار مذاکرات سری محاکم دادگستری ویا انتشار تحقیقات و تصمیمات مراجع قضائی که قانونا انتشار آنها ممنوع است جرم محسوب و مرتکب بتادیه ده هزار ریال غرامت محکوم است.)

پایان

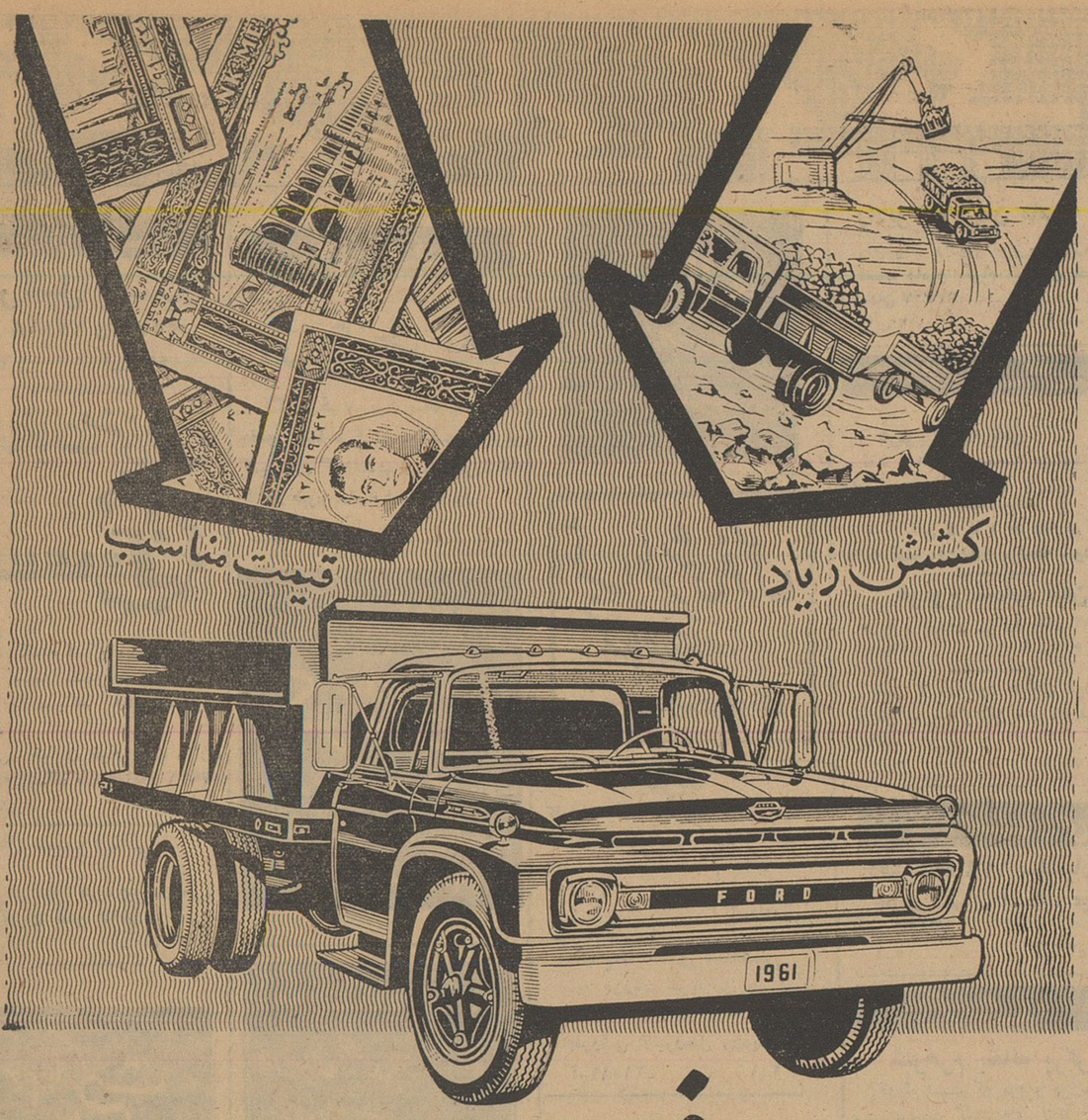

بارکشهای جدید فورد
«۱۹۶۱»
بقیمت مناسبی که همه میتوانند بخرند
کم مصرف ، باصرفه ، بادوام ، مستحکم
شهرت فراوان فورد پشتوانه استحکام واطمینان آن است
سرویس ولوازم یدکی موجود است.
نماینده انحصاری: الیران موتورز ـ شاهرضا ۱۲۶ ـ تلفن ۴۳۴۸۴
Ford
کانون آگهی زیبا
FORD TRUCKS
آ ـ ۲۹۳۷۰

آگهی مناقصه شماره ۱۳۲

اداره سررشته‌داری ارتش تعداد سیصدوشصت‌ونه هزاروپانصدو هشتادویك عدد نقاب پلاستیکی کلاه را بمناقصه میگذارد.

۱ـ داوطلبان معامله برای ملاحظه نمونه و مشخصات جنس مورد معامله ودریافت برك شرایط معامله ونمونه قرارداد بدائره خریدوپیمانها اداره سررشته‌داری ارتش واقع در فیشرآباد مراجعه وپیشنهاد خودرا دردوپاکت لاك ومهرشده یکی محتوی سپرده و دیگری پیشنهادمربوطه تاساعت آخر اداری روز ۲۶ر۹ر۱۳۴۰ بدفتر اداره تسلیم ورسید دریافت دارند.

۲ـ پیشنهاددهندگان یك نسخه دیگر از پیشنهاد خودبایدلاك ومهر نموده و قبل از تاریخ مناقصه باداره بازرسی مالی ارتش واقع درخیابان سوم اسفند ارسال ورسید دریافتی راضمیمه پیشنهادی که باداره سررشته داری ارتش تسلیم میدارند بنمایند.

۳ـ کمیسیون مناقصه درساعت ۱۰ صبح روز ۲۷ر۹ر۴۰ تشکیل وپیشنهادات واصله راباز وقرائت خواهدنمود.

۴ـ به پیشنهاداتی که برخلاف برك چاپی شرائط معامله تسلیم شده باشد ویارسیدپیشنهاد ارسالی باداره بازرسی مالی ارتش راضمیمه نداشته باشد ترتیب اثر داده نمیشود.

آ ـ ۲۹۳۳۴ اداره سررشته‌داری ارتش

کارخانه لوله‌سازی آب افتتاح شد

بقیه از صفحه ۱۱

هـ ـ هزینه‌های بیمه و بانك وترخیص وانبارداری (تقریبی) ۵ر۰۰۰ر۰۰۰ ریال

و ـ هزینه حمل ونقل از خرمشهر تا کارگاه (تقریبی) ۲ر۰۰۰ر۰۰۰ ریال

ز ـ دستمزد مهندسین مشاور ازقرار ۵ر۷٪ ۹ر۰۰۰ر۰۰۰ ریال

جمع کل ۷۵ر۸۵۳ر۶۳۵ر۱۳۵ ریال

از مبلغ فوق در حدود ۱۳۰۰۰۰۰ دلار بارزوباقی بریال پرداخت شده است

۶ـ بهای تمام شده لوله‌های بتن مسلح وپیش فشرده و مقایسه آن بالوله فولادی بقطر نظیر : ملاحظات اقتصادی وبهای تمام شده محصولی که از کارخانه خارج میشود از موثر ترین عوامل اتخاذ تصمیم در باره ایجاد یك صنعت جدید است ـ در مورد کارخانه لوله سازی مطالعات اقتصادی دقیقی بعمل آمده وثابت شده است سرمایه گزاری در این صنعت با صرفه و سالم است و بکار انداختن چنین تاسیساتی حائز صرفه جوئی معتنابهی در مخارج ارزی وریالی مملکت شده وتعداد زیادی کارگر و متخصص تربیت و مشغول کار خواهند شد . در صورتیکه لوله بتن مسلح وپیش فشرده در تاسیسات آب تهران بکار نرود ارزانترین و مطمئن ترین جانشین آن لوله فولادی نظیر لوله‌هائی است که قبلا در طرح تهران مرکزی مصرف شده واز این نظر بنای مقایسه قرار گرفته است .

برنامه کار

طبق برنامه‌ای که تهیه شده وباتوجه به توانائی مقاطعه کاران نصب لوله در نظر است مقدار ۶۰ کیلو متر لوله‌های بقطر ۳۵ر۱ ـ ۴۰ر۱ ـ ۷۰ر۱ ـ ۸۵ر۱ ـ ۲ متر را که درطرح انتقال نصف آب سد کرج و توزیع قسمتی از آن در حومه اطراف تهران مصرف میشود در مدت ۲۰ ماه تهیه وتحویل نمود ـ درحساب قیمتها تمام بهای کارخانه روی ۶۰ کیلو متر لوله فوق الذکر مستهلك میشود درحالیکه از نظر فنی عمر کارخانه را حداقل باید روی ۳۰۰ کیلومتر لوله محسوب نمود.

هنرستان آزد موسیقی ملی

وابسته بهنرهای زیبای کشور

در کلاسهای پیانو و ضرب و سه‌تار و عود تحت نظر آقایان جواد معروفی و حسین تهرانی و زرین‌پنجه هنرجو می‌پذیرد همچنین در ساعات اضافی کلاسهای ویلن هنرجویان داوطلب میتوانند تا پانزدهم آذر ماه نام نویسی نمایند .

خیابان ارباب جمشید (از خیابان منوچهری) تلفن ۳۰۵۵۴۰

۱ـ۳ آ ـ ۲۸۴۷۰

آگهی مزایده

وزارت دارائی حق کسب وپیشه‌فروشگاه ۱۰۱ سازمان مستقل تدارکات کشوری را واقع در خیابان شمیران بالای مریضخانه شماره یك ارتش مشتمل برشش باب مغازه وسیع ویکدستگاه آپارتمان طبقه فوقانی آنرا باکلیه تزئینات ولوازم کامل منصوبه درآن از طریق مزایده واگذار مینماید شرکت کنندگان در مزایده میتوانند با مراجعه بمحل وبازدید آن واخذ هرگونه توضیحات از دفتر سازمان پیشنهادات لاك و مهرشده خودرا بانضمام قبض سپرده بمبلغ پنجاه هزارریال که بحساب شماره ۱۵۹۰ سازمان دربانك مرکزی ایران و یاصندوق سازمان مذکور تودیع شده باشد تاآخر وقت اداری روز چهارشنبه ۲۲ آذرماه ۱۳۴۰ درمقابل رسیدبدفتر اداره کل سازمان مستقل تدارکات کشوری تسلیم نمایند ـــ وزارت دارائی درقبول یارد یك یاکلیه پیشنهادات مجازخواهد بود وبه‌پیشنهادات فاقد سپرده و مبهم و مشروط ترتیب‌اثر داده نخواهد شد. هزینه درج آگهی و مالیات متعلقه بعهده برنده مزایده بوده و سپرده نفر دوم تاعقد قرارداد بابرنده مزایده مسترد نخواهد شد .

پیشنهادات واصله در حضور کمیسیون مربوطه درساعت ۱۰ صبح روز پنجشنبه ۲۳ آذرماه باز وقرائت خواهد شد .

آ ـ ۲۹۲۶۶ وزیر دارائی

ازز کام نترسید !
کریسیدین
CORICIDIN
نماینده انحصاری: شرکت سهامی فیروز ـ خیابان سعدی

اجتماعی

گفتگوی تلفنی مردم

(بشماره ۳۰۰۱۰)

هر روز غیر از روزهای تعطیل بین ساعت ۶ تا ۷ ونیم بعدازظهر تلفن کنید وباما شکایات، درد دلها و مشکلات زندگی روزمره خودرا در میان بگذارید. ما درهمین ستون حرفهای شمارا درج میکنیم.

بهداشت اهالی درخطر است

* سر کوچه رحمتیان در خیابان توتونچی (سه راه زندان) یك کارخانه سنك کوبی هست که اگر از صدای ناهنجار ماشین این کارخانه بگذریم ، خاکی که تولید میشود سلامت و بهداشت اهالی ساکن اطراف کارخانه را تهدید میکند ، چند بار ببرزن محل شکایت شده ولی‌موثر واقع‌نگردیده مثل اینکه آئین نامه ای وجود دارد که مطابق آن اینگونه کارخانه ها باید بخارج شهر منتقل‌شود ، چرا آئین نامه مزبور در مورد این کارخانه اجرا نمیشود ؟

ابوالفضل جواهری

ماحریف برزن نمیشویم

* در غرب باغشاه و خیابان کمالی یك خاکروبه دانی وسیع وجود دارد که بوی تعفن و کثافت اهالی را ذله کرده ، ما حریف برزن نمیشویم که شر خاکروبه هارا از سر اهالی این محل کم کند .

حسین طهماسبی

شن‌ها را جمع کنید

* در مراسم روز جشن درختکاری خیابان بیسیم نجف آباد را شن ریزی کردند مراسم پایان یافت اما شن ها باقی ماند حالا هر اتومبیلی که از اینجا میگذرد شن هارا به اطراف پراکنده میکند ، پریروز سر یکی شکست و دیروز هم سنگی بشیشه مغازه ما خورد بنویسید شهرداری مامور بفرستد و شنها را جمع کنند .

محمد علی سدهی

گدایان سازمان مجهزی دارند

*آنچه‌که من هرروز از (سازمان گدائی)مشاهده میکنم شنیدنی است و قطع‌دارم این سازمان خیلی منظم‌تر از سازمان اردوهای کار است گوش کنید مشاهدات خودرا بازگو کنم .

۱ـ درایستگاههای اولیه و مهم اتوبوسها همیشه گدادردومحل هست یکی پهلوی باجه بلیت فروش و یکی درصف اتوبوس ، این گداها هرچند ساعت عوض شده وباصطلاح تغییر پست میدهند.

۲ـ من بیشتر از روی مسیری که‌دارم دوخط اتومبیل سوار میشوم یکی خط (۱) و دیگری خط ۱۵ ، درخط (۱) یکنفر گدای حرفه‌ای از بازار تاپیچ شمیران مسافرین را سرکیسه میکند و یکی از پیچ شمیران تامیدان شهنازاینکار را انجام میدهد .البته این دو درساعات مقرر پست خود منظم بکار مشغولند .یکی از آنها در طول مسیر توی اتوبوس عربده میکشد و غزل میخواند، آندیگری ناله میکند وضجه‌اش به‌آسمان بلند میشود سومی از قصر تاخود قلهك ناله‌سرمیدهد یکی هم از قلهك باپای نیمه چلاق و شل ساختگی تاسرپل مردم را آزار میدهد ،لابد درسایر خطوط هم همین بساط براه است مهم اینجا است که این گداهاحرفه‌ای هستند و شاید هم از مرکز سازمان گدائی‌دستور میگیرند در هرصورت موسسه بانظم و ترتیبی است چنانچه در مبارزه باسازمان اردوهای کار تاکنون پیروز از آب درآمده‌اند ف‌ـپ

کارنامه بزرگان ایران

در این هفته کتاب جامعی از طرف اداره کل انتشارات و رادیو در تهران و شهرستان ها منتشر شد که درنوع خود بی‌نظیر است .

نام‌کتاب «کارنامه بزرگان ایران» است ولی بنا بخاصیت و فوایدی که این کتاب دارد حق این بود که نام آنرا «شناسنامه بزرگان ایران» و یا «شناخت نامه بزرگان ایران» می‌گذاشتند .

گروهی از نویسندگان و اساتیدو دانشمندان و هنرمندان بدعوت اداره انتشارات و رادیو مامور تنظیم این «شناسنامه بزرگان ایران» شده وهر یك از آنان ترجمه احوال و معرفی‌نامه گروهی خاص از علما و هنرمندان و نویسندگان و شاعران و استادان و بزرگان و گذرگاه ها و نشانگاه‌های تاریخ ایران را برعهده گرفته‌اند ... وبنظر ما الحق از عهده انجام این‌کار بخوبی برآمده‌اند ، هر روز از ۳۶۵ روز سال را بیکی از آنان تخصیص داده‌اند و در حقیقت بجز روز هائی که خود در حصر تقویم و تاریخ‌مخصوص میباشند، بقیه‌روز هاهریك بنام‌یك‌بزرك ویا برای یك نشانگاه‌تاریخی‌اختصاص یافته است ...

اما صرفنظر از اینکه چنین کار جالبی در زمینه نامگذاری روز ها بنام بزرگان انجام یافته ، اصولا باید گفت مجموعه مفیدی فراهم شده که می‌تواند مورد استفاده کامل وراهنمای تمام خارجی ها و حتی عده کثیری از جوانان و مبتدیان و علاقمندان علم‌الرجال قرار گیرد .

بهر حال اکنون چهار صد و بیست صفحه مطلب جالب و نود قطعه عکس ازرجال‌وآثارتاریخی وادبی‌و علمی‌ایران با کاغذ خوب و چاپ مرغوب ومهمتر از همه بی غلط ، در قالب کتاب «کارنامه بزرگان ایران» در دسترس علاقمندان است ، که بنظر ما در هر خانه ایرانی یك جلد از آن ضرورت دارد و خواهد داشت .

الحق جای چنین مجموعه‌ای دربین کتب‌دستی «مانوئل» خالی بود و باید انجام این خدمت مفید را به اداره انتشارات‌ورادیو تبریك گفت وهمچنین کوشش و زحمت استادانی را که با گردآوری و تلخیص و تنظیم مطالب کتاب به نیت خوب اداره انتشارات‌و رادیو جامه عمل پوشانیده‌اند ، باید ستود .

آقای دکتر مهدی‌بیانی مسئول‌تنظیم و تدوین و تالیف مطالبی بوده‌اند که استادان دیگر هر یك دررشته تحقیقی خود نوشته‌اند ، و باین مناسبت خود ایشان مقدمه‌ای بسیار واقع بینانه و منصفانه براین کتاب مرقوم‌داشته‌اند که آخرین قسمت آن در اینجا عینا نقل میشود :

«..... با اینکه تواریخ متعدد و تذکره های اختصاصی فراوان موجود است ، کمتر کتابی جامع تمام این مشروح احوال در دست داریم و با اینکه این کتاب ماخذ تحقیقی مهمی نیست ، می‌تواند تااندازه‌ای رفع‌احتیاج مطالعه جوانان و کسانی را که‌بخواهند بتاریخ عمومی بزرگان و شئون اجتماعی وفرهنگی مردم ایران آگاه شوند ، بنماید و تدوین و تالیف و طبع ونشر آن از این جهت تا اندازه‌ای جالب است ،که نخستین بار چنین کتابی در دسترس عامه گذاشته شده ونمونه و سرمشق خوبی برای تجدید طبع و یابرای مؤلف دیگری است که‌بخواهد این کار نیك را نیکتر دنبال‌کند.»

وبعقیده ما کسی هم از اداره انتشارات و رادیو انتظار و توقع چاپ ونشر «کتب تحقیقی و آکادمیك» ندارد ، و چنین وظیفه‌ای‌بر عهده آن اداره محول نیست ، بلکه چاپ ونشر همین کتاب خدمت، ارزنده‌ای است‌که بکار بسیاری از نیازمندان آید ونه تنها خواص و محققین .

جدول کلمات متقاطع شماره ۱۹۷۳

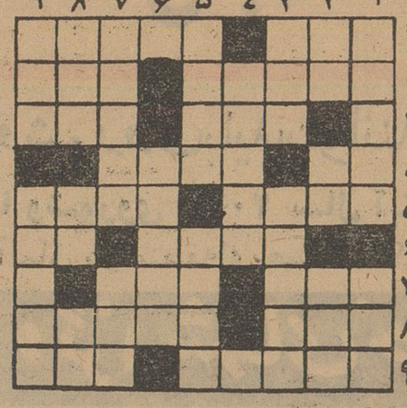

افقی :۱ـ اصحاب کهف هم‌داشتند ـ وسیله سنك پرانی جنگی ۲ـ درتابستان بیشتر میکشند ـ کدام دلداه است که از این خون جگر نباشد ۳ـ پا ـ معمولا به گربه‌گم میکنند ٤ـ ازعناصر شیمیائی ـ ازگلهای یقه نشین ! ٥ ـ واحد باسلق است و آدمهای پشت سر هم ـ شعله ٦ـ تکیه بردیگری دارد ـ در پیاله فروشی بیشتر میزنند ۷ـ ضمیر متصل ـ وزیرش درعهد دموکراتها نخست وزیر بود ۸ـ از طوایف ایران ـ خط آتشی ۹ـ کتك خورده و خیلی هم خورده ـ چون چشم دل روشن نباشد همه چیز را چنین‌میخواند

عمودی : ۱ـ از اقسام تلفن ـ اگر نبود قطعا بسیاری ازگرفتاری های‌آدمیزاد هم‌نبود ۲ـ هدف‌بوسه‌ـ آمدنش نزدیك است ـ کره‌ای‌است ۳ـ از اصطلاحات شعری ـ در افسانه ها آمده که آتش میخورد ودرآتش‌میرود٤ـ شایدازبزرگترین سرمایه های حضرات علیه باشد ٥ـ مال رزرا میبرند که انگوربیشتر باشد ـ دل سوخته در آتش هجران و حرمان ٦ـ درامیر ارسلان هی شراب می‌آورد ۷ـ چون خانه‌ای در مالکیت نباشد ناچار باید نشست ـ ترشح ریز ! ۸ـ پنهان ـ شما هم آب در آن بجوئید ـ ضمیر فرنگی ۹ـ چون نیاز افزون شود بر آن بیفزاید ـ سولفات دوسود را باسطل به بیمارش میخوراند .

حل جدول شماره ۱۹۷۲

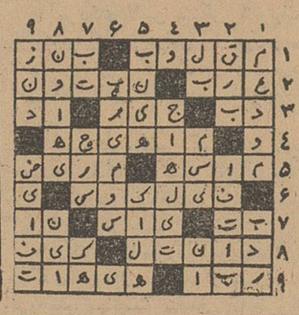

در انجمنهای محلی

شرق دلگشا :

سه سال است حفاریهای آب وتلفن مرمت نشده

جلسه هفتگی انجمن محلی شرق دلگشا در محل انجمن بریاست‌آقای سلیمانی‌و آقایان حاج زرکار محلی‌وحاج‌حیاتی وجمشیدی وعسگری‌نژاد وعابدینی و ملهمی و ناویان و فرج‌اله نیك‌دل و سلطانی و گلچین معانی و رمضانعلی نیکدل اعضای انجمن و آقایان عبداله شریفی و محمد ترابی‌فرد و محمدحاج محمدی معتمدین محل تشکیل گردید .

آقای احمد سلیمانی درباره معروضه تقدیمی به پیشگاه شاهنشاه راجع بخواسته‌های ساکنین محل‌که به‌آقای دکتر امینی نخست‌وزیر و رئیس انجمنهای محلی شرق تهران و همچنین حضور تیمسار سپهبد امیر عزیزی وزیرکشور تقدیم شده اظهاراتی کرد و قرار شد که این اقدامات تاسرحد امکان دنبال شود ودرصورت لزوم ملاقات‌هائی هم با اولیای امور نسبت به عمران وآبادی و فراهم نمودن وسائل‌آسایش ساکنین محل بعمل آید آقای محمدترابی‌فرد پیشنهادکرد که چرامذاکرات وخواسته‌های انجمن درستون اختصاصی جراید مربوط به خواسته‌های انجمنهای محلی درج نمیشود . آقایان جمشیدی و سلطانی اظهار کردند که مدت سه‌سال است این محل لوله‌کشی شده وکابل تلفن را هم کشیده‌اند ولی تاکنون مسئولین امور نسبت به اسفالت محلهای‌کنده شده اقدامی ننموده درصورتیکه هزینه اسفالت پیاده‌روها را مالکین شخصا پرداخت نموده‌اند و قرار شد دراین باره با سازمان آب وشرکت تلفن مکاتبه شود آقای عبداله شریفی پیشنهاد دادکه چندنفر از آقایان اعضای هیئت مدیره برای عرض خواسته‌های محل ازآقای نخست‌وزیر وآقای وزیرکشور ملاقات وتقاضای دعوت بشود تا از نزدیك وضع رقت‌بار واسف‌انگیز ساکنین کوی نیکنام و جمشیدی و چهارراه‌بهبهانی وجعفری وسایر قسمتهای محل را مشاهده فرمایند .

آقای سلیمانی درجواب پیشنهاد آقای شریفی اظهار داشت ضمن ملاقاتیکه بعمل خواهد آمد البته استدعای تعیین وقت برای اینکه‌ساکنین محل را سرافراز فرمایند خواهد شد وضمنا درمورد چندنفری که در کوی نیکنام مزاحمت اهالی محل را از قبیل اخاذی از مالکین بعناوین مختلف و تعقیب نوامیس مردم‌را فراهم نموده‌اند مذاکراتی بعمل‌آمد و قرار شد طی نامه ای با ذکر مشخصات بمقامات عالیه انتظامی تسلیم گردد .

درشورای همکاری برزن ۲۰

برق معابر بجای شب روز روشن است

بخش بیست فراموش شده

جلسه شورای همکاری بابرزن ۲۰ با حضور آقایان دکترپارسا ـ ناصراحمدی‌ـ راه‌پیماـ حاج دادبین ـشهرابی ـاحمدیان ـجهانی‌ـ احمدی اردبیلی ـ خلیقی ـ بختیاری به‌ریاست آقای افراشته‌ریاست برزن تشکیل شد آقای سرهنك طاهری ریاست کلانتری ۲۰ ومعاون ایشان‌هم در جلسه حضور داشتند ابتدا صورت جلسه قبلی قرائت وتصویب شد آقای احمد اردبیلی اظهار نمود برق رباط کریم چندین سال است کیلواتی ۳ ریال قیمت سوخت و۱ریال عوارض‌شهرداری دریافت میدارد ولی تازگی کیلواتی ٤ ریال رابه نام سوخت دریافت میدارد و میگوید خارج شهر عوارض ندارد آقای احمدیان اظهار نمود روز دوشنبه شهرداری در روزنامه اطلاعات بودجه تقسیم بندی اسفالت رابه مبلغ پنجاه میلیون تومان شرح داده و بخش ۲۰ در صورت تقسیم نیست در صورتی که خیابان نوروزی مقابل دخانیات مطابق مندرجات روزنامه اطلاعات جزء برنامه سال٤۰ منظور شده وشورای عالی انجمنهای محلی هم نظر داده‌است . خیابان های‌عسگری ومیرفندرسگی اورنك هم جزء برنامه سال۳۹ بوده و هنوز اسفالت نشده معلوم نیست بچه علت بخش ۲۰ از قلم افتاده .

آقای دکتر پارسا اظهار نمود خوبست از برق هانماینده بخواهیم بیایند‌درشورا رفع ناراحتی مردم رابکنند

احمدیان اظهار نمود برق اختصاصی یاب اصلا گوشش به شکایت های مردم بدهکار نیست برای اینکه با این نیروی کم هشت نه هزار مشترك داردو بجای ۲۲۰ ولت برق۸۰ ولت اوایل‌شب برق میدهد خوبست ازمقامات مربوطه بخواهیم حال که بیشتراین منطقه رابرق دولتی کابل کشی نموده و برق وتیرهای سیمانی آن موجود است برق های معابررا تبدیل به برق دولتی نمایند

آقای احمدیان برای برقراری پاس خیابانهای نوروزی وفرشید از کلانتری اظهار تشکر نمود آقای جهانی راجع به پوشش نهر فیروز آباد بیاناتی اظهار نمود رئیس برزن گفت روز شنبه کمیسیونی در شهرداری برای همین‌کار است وبنده هم شرکت دارم هفته آینده نتیجه کاررا میدهم آقای شهرابی راجع به چراغ راه‌نمای چهارراه حق شناس و چهار راه قنات خیابان قزوین درخواست نمود اقداماتی بشود آقای جهانی اظهار نمود دبیرستان و دبستان اسفندیار در موقع تعطیلی پلیس مدارس ندارند از کلانتری درخواست نمود پلیس به‌گمارند .

آگهی فروش ماشین آلات کشاورزی

این شرکت تعدادی ماشین آلات کشاورزی از قبیل کمباین وتراکتور لانس ـ گاو آهن‌ـ دیسك ـ تریلی ـ خرمن کوب ـ تراکتور اونیموك ولوازم یدکی تراکتورهای‌لانس بقیمت مناسب‌و باشرایط سهل بفروش میرساند ـ ازعلاقمندان دعوت میشودبرای مذاکره وکسب اطلاعات از ساعت ۸ صبح الی ۲ بعدازظهر بدفتر شرکت واقع در خیابان سعدی شماره ۵۲۹ یاتلفن های شماره ۳۰۵۰۵۱ الی ۳۰۵۰۵۳ مراجعه فرمایند.

شرکت‌سهامی‌مریخ آ‌ـ۲۹۳۸۲

آگهی بورسهای تحصیلی درانگلستان

دولت انگلستان از محل اعتبار کمکهای سازمان پیمان مرکزی (سنتو) بورسهای تحصیلی زیررا دراختیار دولت شاهنشاهی ایران گذارده است :

۱ـ رشته امور اداری بمدت یکسال در دانشگاه منچستر (سال تحصیلی ۱۹۶۲ ـ۱۹۶۳)

۲ـ رشته توسعه اقتصادی بمدت دوسال در دانشگاه منچستر(سال تحصیلی ۱۹۶۲ ـ۱۹۶٤ شرکت کننده باخذ دیپلم نائل خواهدشد.)

۳ـ رشته مسائل توسعه اقتصادی (شروع از سال تحصیلی۱۹۶۳)

٤ـ رشته اداره امور اقتصادی و اجتماعی بمدت یکسال درمدرسه اقتصاد لندن (سال تحصیلی ۱۹۶۲ ـ۱۹۶۳ شرکت‌کننده بدریافت‌دیپلم نائل خواهدشد) .

هزینه رفت‌وبرگشت و مدت توقف کارآموزان از طرف دولت انگلستان پرداخت خواهد شد .

داوطلبانیکه دارای شرایط زیرباشند :

۱ـ کارمند دولت ایران ویا موسسات وابسته به‌آن

۲ـ دارای حداقل مدرك لیسانس

۳ـ تسلط بزبان انگلیسی

برای کسب اطلاع بیشتر و نام نویسی برای هریك از بورسهای فوق بادوقطعه عکس ویك رونوشت مصدق شناسنامه تابیستم آذرماه ۱۳٤۰ صبحها وبعداز ظهرها بدبیرخانه موسسه علوم اداری و بازرگانی درعمارت دانشکده حقوق مراجعه نمایند.

معاون موسسه علوم اداری و بازرگانی دانشکده حقوق و علوم‌سیاسی واقتصادی دکتر محمد سام

۱ـ٤ آ‌ـ۲۸۲۷۸

آجر ـ سنك

برای استفاده از شرایط بسیار مناسب در خرید آجر فشاری وانواع آجر های ماشینی و سنگهای تراور تن و مرمر و غیره میتوانید همه روزه در ساعات اداری بطبقه‌چهارم ساختمان جدید بانك رهنی در خیابان فردوسی مراجعه فرمائید .

شرکت سهامی لوازم ساختمان

۱ـ۳ آ‌ـ۲۸۵۹۶

اتوموبیل هائی که به باطری
سیلور کلوراید مجهزند
... هنوز براه خود ادامه میدهند
درحالیکه دیگران ازرفتن بازمانده اند
باطری سیلور کلوراید قوی ترین وپردوام ترین باطری جهان شناخته شده‌است تضمین هر باطری سیلور کلوراید که فروخته‌میشود متکی به حسن سلیقه وشهرت سازنده آن‌که رهبرسازندگان باطری دنیا است‌میباشد.
Silver Chloride
نماینده انحصاری شرکت سهامی سیار خیابان سعدی تلفن ۳۰۵۳۸٤/۵/۶
در شهرستانها به نمایندگان این شرکت مراجعه فرمائید .
آ‌ـ۲۹۳۱٤

سردخانه های بزرگ warren
امریکائی
اطاقی ـ ویترینی
به ابعاد نامحدود از قطعات قابل جدا شدن
به برودتهای از (صفر) تا (۳۰) درجه زیر صفر
شرکت سردخانه های ایران ـ خیابان سوم اسفند ۱٤۹ ـ تلفن ٤٤۸۵۸
نمایشگاه : فروشگاه ایران سرما ـ قوام السلطنه شمالی (ستالین) ۸ ـ تلفن ٤٤٤٦۹

متن‌کامل مصاحبهٔ پرسروصدای آجوبی سردبیر ایزوستیا باکندی- رئیس جمهورآمریکا میگوید:

بیائید بیست سال با هم بسازیم!

۲ کشور بزرگ و نیرومند آمریکا و شوروی باید بتوانند ۲۰ سال صلح را حفظ کنند

زندگی مردم آمریکا وشوروی در ۲۰ سال آینده خیلی بهتر خواهدشد

برلین و آلمان دو منطقه‌ای هستند که باوج بحران رسیده‌اند

مقالات وگزارشهای خارجی

نکات خواندنی درباره آمریکای لاتین

*فقر در آمریکای لاتین بیرحمانه تراز آفریقا کشتارمی‌کند.

*نیمی ازمردم‌آمریکای لاتین سواد ندارند ، بدین‌ترتیب صد میلیون نفر دراین قاره درهم برهم بیسوادند .

*در اثر گرمای شدید قاره‌بزرگ آمریکای لاتین ، مردم‌کشورهای گوناگون این قاره حرارت فوق العاده‌ای ازخود بخرج میدهند ومرتبا شورش بپا می‌کنند وباز عقب می‌نشینند .

*دراین قاره بطور متوسط روزی چهل ودونفر درشورشهای مختلفی که بپا میشود وشکست میخورد کشته میشوند .

*یکی از جامعه شناسان آمریکائی علت اصلی عقب ماندگی قاره ثروتمند آمریکای لاتین را در تعدد و تنوع نژادها و اختلاف عقاید وآرزوهای این نژادهای آمیخته می‌داند .

*با آنکه تمایلات چپی در آمریکای لاتین دراین بیست سال افزایش یافته است با اینهمه هرگز یك دولت کمونیستی دراین قاره نتوانسته است قدرت رابطور دربست در اختیار بگیرد .

*درآمریکای لاتین نهضت برهنگان روزبروز نضج پیدا میکند. گرمای شدید این قاره وسیع موجب افزایش تمایل مردم به‌برهنگی است .

*آزادی مطبوعات در هریك از کشورهای آمریکای لاتین‌حدودی داره . فعلا درکوبا بیشتر جلوی این آزادی گرفته میشود .

*کشوری که قرنها برقسمت اعظم خاك کشورهای آمریکای لاتین حکومت کرد اسپانیا بود.ولی دولت آمریکا نمی‌توانست نفوذ این کشور را در قاره جدید تحمل کند بهمین جهت دراواخر قرن نوزدهم واوایل قرن بیستم دست‌اسپانیا از آمریکای لاتین‌کوتاه‌شد .

*آمریکای لاتین یك اسپانیای بزرگتر باسابقه تاریخی‌کمتری است . دراین جا تقریبا همه چیز اسپانیائی‌است . عشقها و دلدادگی‌ها، آداب ورسوم ، طرز حکومت ، روش زندگی و طرز تفکر مردم دراین قاره شبیه یا نزدیك به اسپانیائی است .

*آمریکای لاتین همیشه بهترین پناهگاه برای مهاجرت وسکونت جوانان ماجراجو وزنان حادثه طلبی بوده است که از تحمل محیط خود عاجز بوده‌اند .

*چند میلیون ازمردم آمریکای لاتین از نژادهای وحشی وبدوی هستند که بازندگی تازه خو گرفته‌اندو با اینهمه خشونت ابتدائی خود را درهمه شئون زندگی نشان میدهند .

*درآمریکای لاتین نود در صد ساختمانها یك طبقه ودوطبقه واحیانا سه طبقه است .

*بسیاری ازنیمه وحشیان این قاره گاورامی‌پرستند !

* امریکای لاتین دنیای دیگری است .دنیای شگفت‌انگیز و رنگا- رنگی که در طرح سیاست کلی دو اردوی شرق وغرب در آینده اثر مهمی خواهد گذاشت . این قاره مختلط رانمایشگاه رنگها وآشوبها نامیده‌اند .

* آمریکای لاتین یك‌دم‌آرامش ندارد . درکشورهای کاملامتفاوتی که‌در این نیمکره وجود دارد هر روز آشوب و اغتشاش تازه‌ای رخ می‌دهد و فردا این آشوب‌واغتشاش سرکوب میشود و ماجرای دیگری پیش می‌آید وهمه‌چیزدوباره‌تسلسل پیدا می‌کند .

* مردم آمریکای لاتین که از اختلاط چندین نژاد بادهها زبان وصدها لهجه بوجود آمده‌اندهرگز نتوانسته‌اند آنطور که باید وشاید متحد شوند و در طریق تفاهم گام بردارند . بقول ژان‌پل‌سارتر نیرومندترین وناتوان‌ترین نژادها دراین قاره دست بدست هم‌داده‌اند وتیره‌ترین دورنمارا تصویر کرده‌اند

* امریکای لاتین از مرز های جنوب ممالك متحده امریکا تا دماغه‌هورن واقع شده است . این دنیای رنگین و عجیب و غریب ، اثرات تمدن همه کشور های جهان رادر خود جمع کرده است .

* امریکای لاتین بین سه‌اوقیانوس کبیر و اطلس واقیانوس منجمد جنوبی قرار گرفته است .

* این قاره بیش‌از ۷ میلیون و هشتصد هزار میل مربع که معادل بیش‌از ۲۱ میلیون کیلومتر مربع است مساحت دارد .

*طبق آمار سال ۱۹۶۰ این قاره ۱۹۷ میلیون جمعیت داشت . جمعیت امریکای جنوبی کم است اما تراکم همین جمعیت در بعضی نقاط زیاد است .

* امریکای لاتین از بیست کشور بزرك و کوچك ساخته شده است که معمولا همه‌باهم مخالفند.

* بزرگترین کشور امریکای لاتین برزیل وکوچك‌ترین آنها هائیتی است . برزیل خوددر حکم قاره ناشناخته‌ای است وهائیتی نیز نیمی از جزیره کوچکی است.

* پرجمعیت‌ترین کشورامریکای لاتین برزیل است که هفتاد میلیون وپس از آن مکزیك است که ۳۰ میلیون جمعیت دارد .

* کم‌جمعیت‌ترین کشور های این نیمکره گستاریکاست که یك میلیون جمعیت دارد .

* چهار کشور برزیل ، اکواتر، پروبولیوی از جمله کشور های نیمه مکشوف این قاره بشمار می آیند .

* ۱۲۷ میلیون نفر از مردم امریکای جنوبی بزبان اسپانیائی ، هفتاد میلیون بزبان پرتقالی سخن می‌گویند .

* در قاره آمریکای لاتین از بهترین وشریفترین انسان ها تا بیرحم‌ترین و خشن‌ترین آدمکشان وآدمخواران وجود دارد . دربسیاری از جنگلهای نیمه شناخته برزیل، آدمخواران عجیب و غریب مشاهده کرده‌اند .

* تاکنون هفتاد هزار کتاب در بارهٔ وحشیان وجنگلهای دست ـ نخورده امریکای لاتین در امریکا انتشار یافته است . درباره بومیان امریکای لاتین ، درختان وحشی و شگفت‌انگیز و جانوران اعجاب‌آور آن تاکنون چهل‌وپنج میلیون‌عکس گرفته شده است ودر هرکجای‌دنیا انتشار یافته است .

* یکی از نژاد شناسان امریکائی می‌نویسد :«معلوم نیست چه کسی هندرا کشور غرائب نامیده است‌و حال آنکه امریکای لاتین دنیای عجایب و قاره غرایب است .

*دراین قاره ۱۰۸ لهجه مختلف که اختلاطی‌است اززبانهای‌ساکنان اولیه قاره و زبانهای اسپانیائی و پرتقالی و انگلیسی و فرانسه و ایتالیائی و آلمانی‌وزبانهای‌افریقائی.

*درامریکای لاتین ازهرگونه نژادی یافت می‌شود .نژادهای‌ترك و مغول که درهزاره چهارم قبل از میلاد از راه آلاسکا به‌این قاره رسیده‌اند بانژاد لاتین که از اسپانیائی و پرتقالی و ایتالیائی و فرانسوی تشکیل شده‌است وبانژاد ژرمن که از آلمانی ،اسکاندیناوی، هلندی ، و انگلیسی تشکیل یافته است . و بانژاد های گوناگون سیاهپوست افریقا درهم آمیخته است .

*دراین، دنیا ، قدکوتوله ترین و بلندقدترین‌نژاد های بشر دیده میشوند . افراد قدکوتاه ساکن جنگلهای دره آمازون که هنوز روی‌درختها زندگی می‌کنند و تازه بعصرآتش قدم‌گذاشته‌اند دریك‌سو و «پاتاگونها» که بلندی متوسط قدشان در حدود دو متر است در سوی دیگر دراین دنیا بسرمیبرند.

*قدافراد گارد مخصوص‌ریاست جمهوری آرژانتین از دو متر کمتر نیست . اما توده مردم امریکای لاتین اندامی فربه و کوتاه دارند. زنهای امریکای لاتین قد وقامت متوسطی دارند .

*درقاره امریکای لاتین ، درختان سبز و پررنك استوائی و کلبه‌های پوشالی قهوه‌ای بومیان و آسمان آبی و دریای سبز امواج نقره‌ای رودخانه‌ها و پرهای‌رنگارنك‌طوطیان و برق زرین وسیمین کاخهای طلا و نقره یك رشته از رنگهای درهم برهم و زیبا را تشکیل میدهند و گوئی قابلوی نقاشی بزرگی در خاك این قاره کشیده‌اند .

* ماژلان کاشف و جهانگرد معروف در۱۵۲۰درکوههای این‌قاره منشوری از رنگهای گوناگون‌دید.

*چارلز داروین نیز در یکی از جزایر امریکای لاتین هزاران‌هزار پرنده و گیاه برنگهای دلپذیر و گوناگون دید .

*جنگلهای انبوه و سرسبز ، دشتهای بیکران ،شنزارهای‌بزرك، جزایر سبز این قاره بزرك دست بدست هم داده‌اند و تنوع واختلاف بزرگی در وضع جغرافیائی این قاره بوجود آورده‌اند که دروضع اجتماعی مردم آن اثر گذاشته است و آنرا به‌صورت منبع فقر و ثروت و . آشوب و اغتشاش در آورده‌است .

*امریکای لاتین بنابه‌قول یکی از مفسران فرانسوی آبستن حوادث ناگواری است که تادوسال دیگر وضع آنرا روشن خواهد ساخت .

*امریکای لاتین از حیث زنان هوس‌انگیزوخوش‌اندام وزیبا روغنی است . درکشورهای این قاره زنان زیبا و فتنه‌انگیز همه درصددند که راه خودرا بطرف هالیوود بازکنند.

*درامریکای لاتین آنچه ارزش کافی ندارد آثار هنری است . گرفتاری مردم ووضع اقتصادی بد مجال هنر را بمردم نمیدهد .

*مردم آمریکای لاتین مذاهب‌مختلفی دارند اما مسیحیت برهمه آنهااکثریت دارد . دراین قاره زنان بیشتر بدین‌و ایمان پابند هستند تامردها .گاهی کلیسا در این قاره به‌حلو فصل اختلافات خانوادگی هم می پردازد .

*باآنکه اکثریت مردم آمریکای لاتین به مسیحیت ایمان دارند اماهر کدام از آنها در حدود دین نظری دارند و مسیحیت در این قاره خودصد ها شعبه شده‌است و چیزهائی بر آن اضافه کرده‌اند واز آن‌کاسته‌اند .

*آمریکای لاتین رامرکز اصل تمدن آمریکامی دانند . می‌گویند سرخپوستان نخست دراین ناحیه دم ودستگاهی بهم زده‌اندو دولت متمدن تشکیل داده‌اند .

*دریکی از دامنه های کوههای‌آند درآمریکای لاتین مجسمه‌ای ازعیسی ساخته شده است که آنرا مجسمه ابدی می‌نامند . مردم آمریکای‌لاتین معتقدند که‌این مجسمه ،آمریکای‌لاتین را از هرگزندی نجات خواهد داد و آرتك هارا سرنگون می‌سازد .

*آرتك ها یکی ازتیره های‌سرخ پوستان درمکزیك بودند که تمدن بزرگی داشتند ولی سفید پوستهااثرات آنرا برانداختند .

*آمریکای لاتین سنگر کاتولیك، هاست و کلیسا دراین جا نفوذعجیبی دارد . بیشتر از هرجای دیگر . مردم آمریکای لاتین را ازپاپ کاتولیك‌تر نامیده‌اند .

*کلیسای مسیحی آمریکای لاتین همیشه بادیکتاری کشور های‌آمریکای لاتین مبارزه کرده‌است . مرام‌کلیسای این قاره لیبرالیسم است .

*دیکتاتوران معروف آمریکای‌لاتین درگذشته وحال عبارتند از سموزا - تروخیلو -باتیستا -فیدل کاسترو - پرون که‌هریك بنحوی با کلیسا درافتادند یاکنار آمدند .

*مذهب آفتاب پرستی باجادوگری‌و رقصهای مخصوص‌بخود در سراسر آمریکای لاتین پیرو دارد.

*آمریکای لاتین معمولا موردتاخت وتازوآمد ورفت ژنرالها ویسوعیون بوده‌است و روابط این دو دسته‌گاه گاهی بهم خورده‌است‌اما ژنرالهاهمیشه ازاین برخوردهای‌شدید احتراز کرده‌اند زیرا بضررشان تمام شده‌است .

*تعصب مذهبی آمریکای لاتین ناشی از تعصب مذهبی اسپانیائیهائی است که در شبه جزیره ایبری میزان اسلام رابدست آتش سپردند .

*کلیسای کوبا بافیدل کاسترو سخت مخالف‌است وفیدل کاسترونیز سخت آنرا کوبیده‌است .

*وقتی فیدل کاسترو باباتیستا دیکتاتور کوبا می‌جنگید کلیسا ازاو تصویر مقدسی کشید اما اکنون کلیسا با او مخالفت عجیبی می‌کند.

*کسی که استقلال کشورهای آمریکای لاتین را بنیاد گذارد سیمون بولیواربود که سه هدف داشت :اول خارج کردن کشورهای آمریکای‌لاتین اززیر سلطه اسپانیا و حکومتهای دیگر دوم برقراری لیبرالیسم سیاسی واقتصادی و اجتماعی سوم تامین وحدت قاره دریك حکومت اما تاکنون دراین سه هدف هیچگونه توفیقی‌بدست نیامده‌است .

*فقرو بیکاری وپیدایش‌روشنفکران در آمریکای لاتین راه نفوذقدرتهای غیر آمریکائی رابراین قاره باز کرد .

*آمریکا می‌خواست حکومت های دیکتاتوری آمریکای لاتین را ازمیان بردارد تاشاید ملیون این نیمکره با آن کشور سرسازگاری بردارند اما وقتی فیدل کاسترو باهدفهای افراطی خودروی کار آمد وضع دگرگون‌شد وآمریکا دوباره برای آنکه کشورهای لاتین را از پیروی روشهای فیدل کاسترو باز دارد دست دوستی تازه‌تری بطرف آنهاو بخصوص مردم آمریکای لاتین دراز کرد و پرزیدنت کندی که وضع را فوق‌العاده وخیم می‌دید کمك‌های اقتصادی زیادتری باین قاره داد.

*با اینهمه اکنون شوروی ها و چینی‌ها دراین قاره نفوذ کرده‌اند و در کوبا برای‌خودسرپلی ساخته‌اندکه آمریکا و آمریکائیها را سخت‌نگران ساخته است .

*بوئنوس آیرس پایتخت‌آرژانتین بزرگترین شهر امریکای لاتین‌محسوب میشود جمعیت آن‌کمتر از چهارمیلیون است . دراین شهر فقر و ثروت در کنار هم بسر میبرند .

* نفت و ذخایر نقره وطلا درکشور های امریکای جنوبی بیشتر از هرچیز یافت‌میشود . ونزوئلا بزرگترین‌کشور نفت‌خیز این قاره محسوب میشود.

* تعداد دانشگاههای کشور های امریکای لاتین از پنجاه متجاوز است مردم امریکای لاتین معمولا پول‌ندارند فرزندان خودرا باین دانشگاهها به فرستند .

* دربرخی از کشورهای امریکای جنوبی گاهی چندنفر دریك اطاق می‌خوابند . بیشتر مسئولیت‌کارخانه بدوش بچه هاست و بچه بزرگتر وظیفه دارد درطی روز که پدر و مادر بسرکار میروند از آنها مواظبت‌کند.

* درچهل سال گذشته جمعیت امریکای لاتین دوبرابر شده است و درسال ۲۰۰۰ نیز دوبرابر جمعیت فعلی خواهد شد .

* مجله لایف می‌نویسد : اختلاف زیادی که بین میزان درآمد وافزایش شدید جمعیت دراین قاره وجود دارد وحشت‌آور است ووضع مردم دراین قاره بدتر از افریقاست .

* خانه‌های بیشتر مردم کشورهای امریکای لاتین کثیف وبدون وسایل لازم است . دراین خانه‌ها از ملافه و متکا وبالش خبری نیست .

* زنان امریکای لاتین کار میکنند و دم نمیزنند . بعضی از آنها آب‌بسر میگذارند و بدرخانه ها میبرند وپول میگیرند سرخانمهای امریکای لاتین بار زیادی را تحمل‌می‌کند زیرا کاریکه آنها انجام میدهند یك نوع طبق‌کشی است ،

* امریکای لاتین تاکنون روی‌نظم و آرامش واقعی را ندیده است . دراین‌کشورها همیشه سه‌عنصرکودتا انقلاب ـاغتشاش مطابق قانون‌تسلسل تکرار میشود .

* این کشورها معمولا مامن‌وملجاء جنایتکاران کشور های دیگر جهان است . دراین نواحی ، هرکس میتواند با شناسنامه قلابی و هویت نامعلوم عمری زندگی کند . یکی‌از جنایتکاران معروف جنك یعنی همین آیشمن‌توسط مامورین مخفی اسرائیل در آرژانتین شکار شد .

* برخی از خانواده های امریکای لاتین بقدری فقیرند که وقتی یك یا دوتا از بچه‌های آنها بمیرند میگویند: خدا آنها را از ما گرفت . اما واقعا خوب کاری‌کرد .

* بسیاری از پسربچه های‌امریکای لاتین در دوازده سالگی قد و وزن‌یك پسر شش ساله را دارند با اینهمه اغلب مردم امریکای جنوبی شجاع و بی‌باك هستند .

* دربیشتر کشورهای امریکای لاتین به زنان حق رای داده شده‌است

* کوبا نخستین نقطه‌ای ازامریکا بود که‌کریستف‌کلمب کاشف معروف امریکا به‌آنجا گام‌نهاد .

سرمقالات امروز روزنامه‌های جهان

مصاحبه کندی و آجوبی نوید خوشی بود

روزنامه های مهم جهان مصاحبه مطبوعاتی کندی و آجوبی سردبیر روزنامه ایزوستیا را تفسیر کرده‌اند .

فیگارو مینویسد متن این مصاحبه و انتشار آن در ایزوستیا و استقبالی که‌مردم شوروی از آن بعمل آوردند نوید خوشی است . این جریان نشان میدهد که همه ملل جهان و ازجمله امریکا و شوروی خواهان صلح هستند . کندی باروشن بینی خاص تمایل خودرادراجرای این خواسته مردم جهان نشان داده‌است . سخنان کندی در مصاحبه با آجوبی بسیار نوید بخش بوده‌است و بسیار جالب خواهد بود که خروشچف نیز چون رئیس جمهوری امریکا با خوش بینی و واقع بینی پاسخ مساعدی به پیشنهادات کندی بدهد .

***

تایمز چاپ لندن مینویسد مصاحبه کندی و آجوبی را میتوان مقدمه‌ئی برای تماس بین امریکا و شوروی دانست بخصوص که‌آجوبی در سیاست خارجی شوروی وزنه مهمی بحساب می‌آید تنها نگرانی این است که رهبران‌شوروی‌نخواهند یا نتوانند از این فرصت‌استفاده‌کنند.

***

آفریك آکسیون چاپ تونس در آخرین شماره خود بمسئله الجزایر اشاره کرد و بیانیه جنبش ملی الجزایر را مورد تفسیر قرار داده‌است . رهبران این جنبش اعلام داشته اند که حضور آنها در مذاکرات بین فرانسه و ملیون الجزایر ضروری است . در اعلامیه گفته شده‌است که هدف جنبش ملی آزاد ساختن مردم این کشور و کسب استقلال برای آنها میباشد .

***

روزنامه تریبونالودا چاپ تیرانا که ارگان رسمی حزب‌کمونیست آلبانی میباشد در شماره امروز خود متن تلگراف‌تبریك‌حزب کمونیست لهستان را بمناسبت جشن ملی آلبانی انتشارداده‌است ولی مسئله جالب این استکه حزب کمونیست آلبانی برخلاف مرسوم هنوز جوابی باین تلگراف نداده است .

آمالی

پرفروش ترین

روغن موتور درایران

آمالی

دراتومبیل جرم نمی بندد ودیرتر

ازروغنهای دیگرسیاه میشود

کانون آگهی زیبا

آگهی تجدید مناقصه‌لوازم‌و ادوات چاپخانه

۱ـ نیروی هوائی تعدادی ماشین‌آلات ومقداری‌وسائل موردنیاز چاپخانه خودرا از طریق مناقصه خریداری مینماید.

۲ـ صورت مشخصات و مقدار مورد نیازو همچنین برك شرایط شرکت در مناقصه در دفتر ماتریل ستاد فرماندهی نیرو(خیابان آیزنهاور چهارراه بیمارستان پهلوی) موجودوبرایگان‌دراختیار داوطلبین شرکت در مناقصه گذارده میشود.

۳ـ داوطلبین میتوانند همه‌روزه درساعات اداری بدفتر مزبور مراجعه‌وبااخذ برك‌شرایط ومشخصات لوازم موردنیاز درصورت تمایل پیشنهادات خود راحداکثر تاساعت ۹ صبح روز شنبه ۲۵ آذر ماه بدفتر ماتریل تسلیم نمایند.

۴ـ پیشنهادات واصله ساعت ۱۰ صبح‌همان روز مورد رسیدگی واقع ونیروی هوائی در قبول یا رد یك یا کلیه پیشنهادات مختار خواهد بود .

نیروی هوائی

آ ـ ۲۹۳۳۲

ضدیخ پرستون

بهترین نوع ضدیخ دردنیا

مشخصات ضد یخ پرستون

۱ـ ضد یخ پرستون ازنوع‌کلیسیرینی‌میباشد.

۲ـ پرستون غیر قابل تبخیر است و چنانچه در نگهداری آن مواظبت بعمل آ- می‌توان درسال بعد نیز ازآن استفاده‌کرد.

۳ـ نسبت ترکیب ضد یخ پرستون منوط به درجه برودت محل استعمال ضد یخ میباشد .

۴ـ ضد یخ پرستون هیچوقت از خودرسوب نمیدهد و زنك نمیزند .

۵ـ ضد یخ پرستون بهیچوجه قابل انجماد نیست ودر صورتیکه مایع ضد یخ آب رادیاتور بادر نظر گرفتن درجه سرمای محل پیش بینی و ترکیب نمایند هیچوقت یخ زدگی تولید نمینماید.

۶ـ ضد یخ پرستون در وضع عادی موتور ابدا یخ نمیزند واگر اتفاقا جوش بیاید اثرضد یخ آن از بین نمیرود.

۷ـ درموقع گرم شدن بهیچوجه بوی زننده از آن احساس نمیشود.

نماینده انحصاری شرکت سهامی ثابت پاسال خیابان ایزنهاور، خیابان جیحون ، تلفنهای ۶۱۵۲۰ تا ۶۱۵۲۴

تبلیغات سینا

آ ـ ۲۹۳۶۶

نخست وزیر در اجتماع کارمندان غیررسمی دولت گفت :

تا کارمند در رفاه نباشد ادارات را نمیشود اصلاح کرد

ترفیه مادی و معنوی کارمندان مورد توجه دولت است

اگر از طریق قانون استخدام نتوانیم کاری برای کارمندان غیررسمی انجام دهیم برای آنها یک وضع موقتی فراهم خواهیم کرد

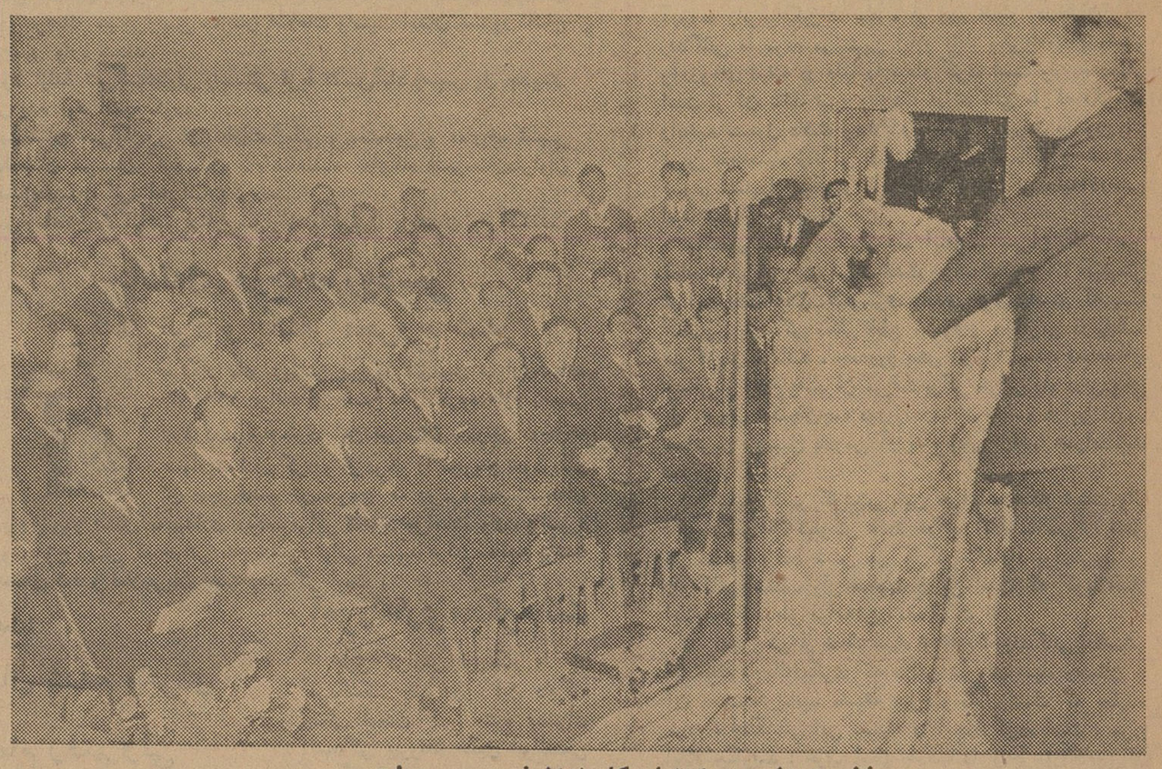

نخست وزیر در اجتماع کارمندان غیررسمی دولت

بعداز ظهر دیروز «جمعه» اجتماع بزرگی از کارمندان غیررسمی دولت در باشگاه آرارات تشکیل شد که در آن بیش از پنجهزار نفر از کارمندان غیر رسمی دولت ووزارتخانه‌ها وبنگاههای دولتی و شهرداریها شرکت داشتند.

درساعت پنج ونیم بعدازظهر، آقای دکتر امینی نخست‌وزیر در این اجتماع شرکت کرد ، چندتن از وزراء وشهردار تهران و رئیس سازمان خدمات کشوری نیز همراه نخست‌وزیر بودند .

سخنرانی اولین نماینده

آقای اسکندری نماینده کارمندان غیررسمی وزارت راه ضمن سخنرانی کوتاهی قبل از ورود نخست‌وزیر چنین گفت : همکاران عزیز سلام برشما ، از اینکه با روح معاونت و معاضدت در تشکیل این اجتماع بزرگ همت کرده‌اید از جانب اعضای هیئت‌مدیره تشکر میکنم ، جای تردید نیست که این تشخیص واحساس شما ازمجاهداتی که اعضای هیئت مدیره اتحادیه در طی سالیان متمادی بمنظور احقاق‌حقوق شما بعمل‌آورده‌اند ناشی شده‌واعضای مدیره اتحادیه برای تحقق بخشیدن به تمنیات این دسته محروم از کارمندان درتلاش بوده و در راه تامین زندگی و فراهم کردن وسایل زندگی آنان از هیچ فعالیتی فروگزار نخواهندکرد. استعدای ما اینست که اجتماع مارا در راه تامین حقوق و خواسته‌ها بیش از بیش متشکل سازید و جلب توجه مسئولین امور را بنمائید . بطوریکه استحضار دارید عده‌ای از همکاران وزارتخانه‌ها بنمایندگی شما و برای تحقق بخشیدن به‌آرزوی شماکارمندان که از بدوی‌ترین مزایا محروم‌هستید بخواهیم اصلاحی در امور اداری بکنیم‌باید اشخاص نالایق‌ازدستگاه طرد شوند . تنها صالح بودن کافی نیست ، وظیفه کارمند است که‌در قبال حقوق خدمت بکند و قبول مسئولیت بکند . مقدمه اصلاح اجتماعی ، اصلاح دستگاه‌دولت‌است کارمندان باید آماده خدمتگزاری بشوند.آقای وزیری گفت کارمندان آماده دریافت حقوق خود هستند . من میگویم باید مصمم هم باشند که‌وظایف خودرا انجام دهند.

اگر بناشد در مقابل پولی که‌از مردم میگیریم وظیفه‌ای انجام‌ندهیم دردنیا و آخرت مسئول هستیم.

این اجتماع ما وقتی سروصورت پیداخواهد کرد که مردم راضی باشند . چندین‌صدهزار ماموردولت درسراسر مملکت ، در رضایت و عدم رضایت مردم تاثیر دارند واین امر مستقیما ناشی از ارتباط مردم وکارمندان میشود.

عدم انضباط

قسمت عمده تشنجات درگذشته وحال معلول عدم انضباط وعدم‌توجه بوظیفه‌شناسی بوده است ، من در روز عده‌ای را میبذیرم ، اکثر اینها باکادرهای پائین‌ترکار دارند ولی چون توجیهی بکار آنها نمیشود به وزراء وبه‌نخست‌وزیر مراجعه‌میکنند شما در صف اول تماس با مردم هستید در عین داشتن توقع‌مشروع از دولت ، که امیدوارم برآورده شود ووضع شمابهتر گردد،انتظار دارم سعی کنید فاصله بین دولت‌و مردم ازبین برود ، مردم دستگاه را ازخود بدانند . اعلیحضرت درترفیه حال کارمندان دستور داده و برای کارمندان کم‌بضاعت که کرایه‌خانه یکی ا زعوامل مهم ناراحتی آنهاست خانه خواهیم ساخت .

فردا قانون استخدام را مطالعه میکنم ، اگر نشد راجع‌به کارمندان غیررسمی اقدام موقتی بعمل‌می‌آید.

این جلسه ، ساعت هشت بعدازظهر پایان یافت .

اهم نگرانی

نماینده شهرداریها گفت: درلایحه جدید استخدام کشوری ابهامی در مورد تبدیل نوع خدمت کارمندان شهرداریها بچشم میخورد که موجب نگرانی شدید همکاران ما شده است، ماتقاضا داریم این موضوع مورد توجه شخص آقای نخست‌وزیر قرار گیرد وبموازات اقداماتی که در موردعموم کارمندان بعمل می‌آید وضع کارمندان شهرداریها نیز مورد توجه قرار گیرد.

تشکر

دراین موقع یکی از نمایندگان پشت تریبون قرار گرفت و گفت: ماکارمندان ضمن عرض تهنیت و شادباش برئیس خودمان آقای دکتر امینی تقاضا داریم که به مطالب نماینده ما توجه فرمایند .

سخنرانی دبیر اتحادیه

آقای وزیری دبیر اتحادیه کارمندان غیررسمی دولت درجایگاه مخصوص قرار گرفت و بیاناتی باین شرح ایراد کرد :

از تشریف‌فرمائی آقای دکتر امینی نخست‌وزیر و هیئت دولت و شخصیت‌ها و خبرنگاران که‌دعوت اتحادیه مارا قبول فرموده‌اند به نمایندگی از جانب‌بیست‌وهشت‌هزار نفر کارمندان غیررسمی دون‌پایه حکمی ،پیمانی ، روزمزد وزارتخانه ها وشهرداریها و بنگاهها تشکر میکنم .

آغاز فعالیت

دبیر اتحادیه گفت : اتحادیه‌ما، بهیچ حزب و دسته‌وجماعتی‌بستگی ندارد ودر ظرف یازده سال خدمت خود یك هدف را که عبارت ازتامین زندگی کارمندان و تبدیل عنوان آنها از غیررسمی برسمی است تعقیب کرده است .

ناطق گفت: علت تشکیل اجتماع ماعدم تثبیت وضع‌و ترس ازآینده‌ایست که زنان‌وفرزندان ما کارمندان راتهدید میکند، درسال ۳۲ پس‌از ملاقات باآقای دکتر امینی که در آنوقت وزارت دارائی‌تشریف‌داشتند لایحه تبدیل عنوان کارمندان بوسیله شخص ایشان تدوین وبه مجلس تقدیم گردید ولی این‌لایحه پس‌از آنکه در مجلس دوره‌نوزدهم تصویب‌شدبه‌مجلس سنا‌ارسال گردید براثر مخالفت آقایان دکتر اقبال واشرف احمدی راکد ماند وبیست‌و هشت‌هزار کارمند غیررسمی را بلاتکلیف گذاشتند .در اواخردولت آقای شریف امامی ما اقداماتی کردیم وپس‌از آن در زمان‌حکومت جنابعالی اقدامات جدیدی بعمل آمد و پس‌از تقدیم قطعنامه‌ای که برسر مزار مرحوم طاهری کارمند شهید دادگستری قول دادیددرظرف سه‌هفته لایحه‌جدیدرا آماده‌فرمائید دراین موقع ناطق ضمن بیان‌شرح حال مرحوم طاهری گفت : مرگ طاهری تمام طبقات مملکت را متاثر کرد، ولی‌او قربانی بی اعتنائی‌دولت ها و مخصوصا دولت اسبق وسابق گردید.

بهرحال پس‌از این جریانات ، موضوع بشورای معاونین ارجاع‌شد ومسئله احتساب سنوات خدمت ، کسور بازنشستگی ، رفع محدودیت مدرك تحصیلی مورد توجه قرار گرفت که در جای خود موردتشکر ما است .

محرك ما ...

محرك مادر اینکه مصرا و بطور قاطع خواستار تبدیل عنوان هستیم وعده‌ی دروغ دولتهای گذشته است وضع متزلزل کارمندان و زندگی رقت‌بار زنان وفرزندان ما عامل دیگری بحساب می‌آید ، هستند دستهای مرموزی که همواره مانع نجات ماکارمندان ازوضعی که‌دچار آن هستیم میباشند ولی ماباعزمی راسخ وباتکاء خداوند و عنایت شاهنشاه و توجه دولت این دست‌ها راقطع خواهیم کرد . باردیگر تقاضای این اتحادیه را که ازحلقوم سی‌هزار کارمند دونپایه، پیمانی ، حکمی ، روزمزد،وزارتخانه‌ها و شهرداریها وزنان وفرزندان آنها بیرون میاید ودر مشاغل‌حساسی‌در دستگاه دولت انجام وظیفه مینمایند تکرار میکنیم . اززحمات آقای محمودی بازرس نخست‌وزیر نیز سپاسگزاریم .

بیانات آقای رهبر

آقای رهبر یکی دیگرازنمایندگان از حضور نخست‌وزیر در اجتماع کارمندان تشکر کرد و گفت برای کارمندان دولت جای‌بسی‌خوشوقتی است که رئیس خودرادراین‌اجتماع می بینند .وی آنگاه تقاضا های کارمندان را بشرح زیر باطلاع آقای نخست وزیر رسانید :

۱ـ پس‌از تصویب قانون بیست‌و دوماده‌ای در دولت مرحوم قوام ـ السلطنه براثر احتیاج وزارتخانه‌ها وشهرداریها کارمندان پیمانی ، حکمی ،دونپایه ،روزمزد که دارای تحصیلات عالیه بوده و امروزپست های حساسی دارند باستخدام‌دولت درآمدند ولی‌این‌عده براثرمسکوت ماندن لایحه استخدام کشوری در مجلس سنا بلاتکلیف ماندند و با اینکه دولت ضمن تدوین قانون مهندسین مکلف‌گردید که درظرف سه‌ماه لایحه استخدام راتهیه‌وتقدیم نماید متاسفانه در بوته اجمال‌ماند وعدالت اقتضا میکند که عموم خدمتگزاران دولت دارای وضع ثابتی باشند .

۲ـ ماکارمندان تقاضا داریم که بمنظور تامین زندگی‌خو د وعائله‌ما درمواد ۶۵ و۶۸قانون تغییراتی‌داده شود، نکته قابل توجه اینست که هرقدر قانون مطالعه شود وبه‌تاخیر افتد بااینکه بسود کارمندان‌است ولی عده‌ای سودپرست از این‌تعویق بضرر کارمندان بی‌پناه استفاده خواهند کرد .

۳ـ انتظار ما از دولت و آقای نخست‌وزیر اینست که چنانچه اجرای قانون درسال جاری امکان ندارد مقرر دارند طرحی که‌درزمان تصدی ایشان دروزارت‌دارائی‌تدوین شده اجرا گردد و موضوع عدم شمول کارمندان شهرداریها که نگرانی عجیبی بین کارمندان شهرداری بوجود آورده رفع گردد تاپس از تصویب قانون استخدام کشوری این عده کارمندان نیز آسوده گردند .

بیانات نخست‌وزیر

آقای نخست‌وزیر اظهار نمود: قبلا از هیئت رئیسه اتحادیه کلیه کارمندان که درروز جمعه‌وتعطیل باین مکان آمده‌اند تشکر میکنم بااجازه آقایان قدری بعقب برمی‌گردم و تاریخچه را میگویم وسپس بموضوع‌روز میرسیم.

آقایان میدانند که دستگاه اداری مملکت حکم ماشینی را داردوبرای آنکه این ماشین خوب کار کند وبی تناسب نباشد باید موزون باشد والا خوب کار نمیکند ، موضوع توازن دردستگاه دولت با تعداد کارمندان وصلاحیت آنها و اشل‌ها وشرائط آنها رابطه‌دارد.

خودمن‌درسال ۱۳۱۱ بخدمت‌دولت واردشدم،بااینکه‌نواقصی در قانون وجود داشت ولی یك انضباطی‌برقرار بود ، مع‌التاسف این وضع بعد از شهریور بیست بهم خورد و دولت‌ها گرفتار آشفتگی شدند و بجای‌سعی‌و تجدید نظر درقوانین استخدام مرتبا اشل های مختلف وضع کردند،مرحوم قوام لایحه‌ای گذراند و عده‌ای‌رسمی شدند و عده‌ای از بلاتکلیفی خلاص شدند .

تنظیم لایحه جدید

درسال ۱۳۳۴ که بودجه مملکت را تنظیم میکردم گفتم که اصلاح‌امور مالی مستلزم تجدید نظر در قانون استخدام است واین قانون هم باید با اوضاع و احوال روز مطابقت‌کندو بکارمندان ناراضی سروصورتی داده شود. در آنوقت تقریباشش‌ماه وقت دولت صرف شد و لایحه‌ای تهیه گردید و به‌مجلس سنا تقدیم گردید وپس‌از آن من بوزارت دادگستری و از آنجا به امریکا رفتم ، واین لایحه بصورت کتابی درآمد و مدفون شد و حالیه یکی‌از مشکلاتی که بارث‌بدولت من رسیده همین وضع استخدامی کارمندان است .

بسیار متاثرم و میدانم که وضع کارمندان غیررسمی خوب نیست ، ماشین دولت بدوش همین کارمندان میگردد ، اینها حق دارند شاکی‌باشند ولی مطلب از نظر بودجه مملکت و اساس زندگی واقتصاد قابل توجه است . آقایانی‌که وارد هستندمیدانند اگر بودجه توازن نداشته باشد وضع پریشان میشود ، تورم ونابسامانی‌و ترقی قیمت‌ها بیش‌از همه کارمندان را زجر میدهد . وضع اشل های مختلف قضائی ، اداری ، مهندسی، دبیری ، استادی وضع ناموزونی به وجود آورده و در درجه اول‌کارمندان وسپس مردم راکه با آنها سروکار دارند ناراحت ساخته است .

اگر دستگاه دولت دریك مملکت درست کار نکرد عدم رضایت ایجاد میشود ، من از بدوتصدی متوجه‌قانون استخدام شدم ودراین فاصله‌لایحه‌ای درمعرض افکار عمومی گذاشته شد و نظریات مختلفی رسید ، آقای دکتر شیرازی الان بمن یادداشت داد که قانون آماده است و فردا بدولت‌تسلیم میشود ، دراین قانون اشل ها از بین رفته و حقوق واحدی درنظر گرفته‌اند ونظر کارمندان رسمی و غیررسمی تامین شده است

توازن مالی

نخست‌وزیر گفت ما درمدت‌ششماه توانسته‌ایم توازن مالی و اقتصادی برقرار کنیم ، عده‌ای از وزارت‌دارائی اینجا هستند ما با موفقیت کامل‌صد میلیون تومان درظرف نه‌ماه ازقرروض دولت را ببانك پرداخته‌ایم آثاربهبود در وضع مالی مملکت واقتصاد کاملا محسوس است تفکیك بحران مالی‌از اقتصاد و بحران اقتصادی از عدم توازن بودجه مملکت ممکن نیست . و دراینصورت است که دولت ناچار میشود قرض بکند وایجاد تورم‌میشود روز بروز بار قرض دولت سنگین‌شده واسکناس متورم و قیمتها بالا میرود ومردم ناراحت میشوند ، اولین قدم درتوازن بودجه دولت ، جمع دخل و خرج است بیش‌از هشتاد درصدمخارج مملکت حقوق ومزایاست ، این‌وضع قابل دوام نیست ، مارا دچار خطر میکند ، درهمه جای دنیا تشنج‌اجتماعی روی هوی وهوس نیست ، ناشی از مشکلات اجتماعی است .

حقوق کارگر کم است و قیمتهابا لاست اجتماع دچار تشتت وگرفتاری میشود . دولت وضع آقایان را تصدیق میکند .امیدوارم اگر تاآخر سال لایحه اجرانشد راجع به‌کارمندان غیررسمی تجدید نظر بکنیم و لااقل وضع آنهارا تثبیت کنیم .«ابرازاحساسات‌شدید»

عقیده من ...

من همیشه نظرم بوده و تغییر عقیده نداده‌ام که تاکارمند ازنظر مادی و معنوی دررفاه نباشد ادارات رانمیشود اصلاح کرد. سعی من اینست که اگر خواستند کارمندی را تغییر شغل بدهند اینکاربدون دلیل نباشد .

من ادعا نمیکنم که تبعیض نمی شود ولی اطمینان میدهم که سعی دولت نه‌تنها تامین مادی بلکه‌تامین معنوی ومادی کارمندان است ،تا مامورین علاقمند بشوند.

تعقیبهائی که در دادگستری میشود روی تهدید دیگران ، بعضیهاوضع متزلزل بخود گرفته‌اند ، انحرافات براثر مساعدبودن محیط بوجود آمده وکارمندان صالح‌دولت نباید نگران و تحت تلقین واقع شوند اگر بخواهیم اجتماع سالمی داشته باشیم و مردم از دستگاه ما راضی باشند باید آن اجتماع پاك باشدو حقوق هیچکس در معرض تجاوز قرار نگیرد . کارمندان بایدمطمئن باشند که دستگاه قضائی برای رفع ظلم و کمك بمظلوم است ، اگر

یك میلیون و چهارصد هزار دلار

بقیه از صفحه ۵

یك‌میلیون و نیم دلار در آغاز امسال از طرف دولت آمریکا پرداخت گردید. از جمله کمکهائی که ایالات متحده‌به تقاضای کشورهای منطقه سنتو وعده کرده‌است تهیه لوازم مساجی‌مخصوص وماشین آلات‌راه سازی برای ایران بکمك به ترکیه در توسعه تسهیلات تندری در اسکندرون وراهسازی و خدمات مشاور برای پاکستان است . کمیته اقتصادی سازمان پیمان مرکزی در جلسه خود درماه فوریه درواشنگتن گزارش این کمیته رامورد بررسی‌قرار خواهد داد.

شعرا وفضلا راکجا میتوان یافت؟

روزهای یکشنبه ساعت ۶ بعدازظهر درانجمن ادبی نصر خیابان شاهپور جنب ارامنه دفتر انجمن ادبی نصر.

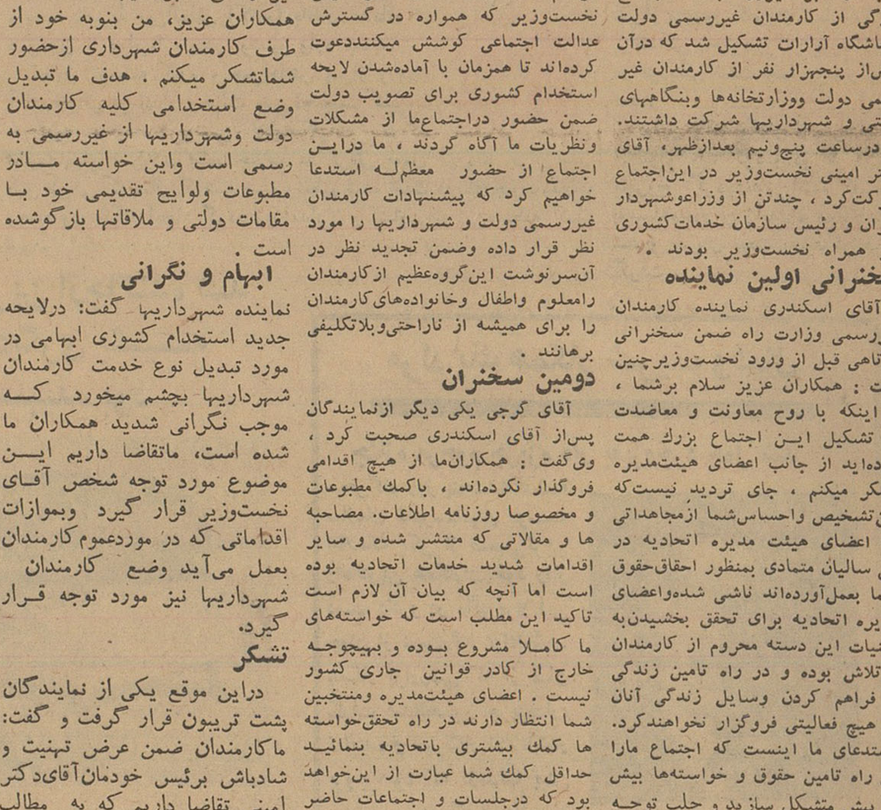

احساسات شاهدوستی

از روزیکه اهالی فردوس خبر تشریف‌فرمائی شاهنشاه رابه‌بیرجند شنیده‌ایم هرروز جمع کثیری از اهالی شاهدوست و میهن‌پرست این شهرستان بدفتر نمایندگی اطلاعات مراجعه میکنند واستدعامینمایندکه درصورت امکان شاهنشاه دراین مسافرت شهر فردوس را نیز بقدوم خود مزین فرمایند.

آتش خانمانسوز

خبرنگار مادر میناب طی گزارشی اطلاع میدهد چندروز قبل براثر حریق مدهشی که درسه کیلومتری میناب رویداد خانه های چند نفراز کشاورزان آن محل سوخت و در نتیجه عده‌ای بیخانمان شدند .هنوز علت این آتش‌سوزی معلوم نیست.

اعطاء منشور باشگاه لاینز

خبرنگار مادر بندر پهلوی گزارش میدهد باورود آقای سمیعی نماینده اعزامی آقای علاء دبیرکل باشگاه لاینز ایران به‌بندر پهلوی بنابدعوت آقای بدیع‌مسعوددبیر باشگاه لاینز این شهرستان مراسمی درسالن انجمن شهر بندرپهلوی تشکیل شد .

دراین مراسم که آقایان مدنی کفیل فرمانداری و فدائی رئیس انجمن شهر و فاطمی رئیس دادگستری نیز حضور داشتند ابتدابیاناتی درباره فوائد باشگاه لاینز ایراد گردید و سپس منشور باشگاه لاینز بوسیله آقای سمیعی به‌آقای فاطمی رئیس باشگاه لاینز بندر پهلوی‌و رئیس دادگستری این شهرستان تسلیم شد . درپایان این‌مراسم آقای مرتضوی شهردار از حاضرین بگرمی پذیرائی کرد درعکس بالاآقای سمیعی منشور باشگاه لاینز را به‌آقای فاطمی تسلیم میکند.

پیازهای یك کیلوئی!؟

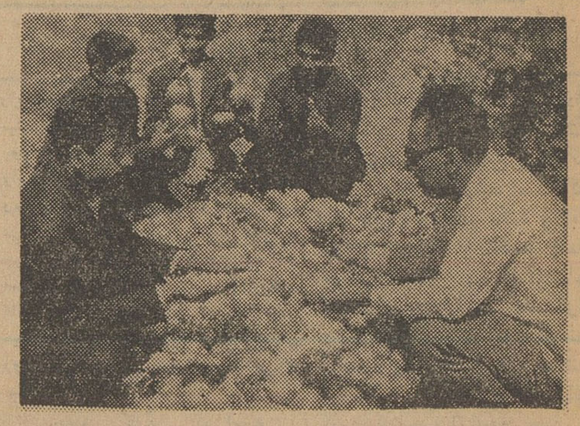

خبرنگارمادر زابل مینویسد چندی پیش اداره ترویج کشاورزی زابل یکنوع بذرپیاز امریکائی‌که محصول آن خیلی درشت میشود بوسیلهٔ مروجین کشاورزی واعضای باشگاه چهاردال بین کشاورزان زابل توزیع کرد حالا پیازها ببازار آمده و هرکدام از آنها درحدودیك کیلو گرم وزن دارد . اما این پیازها «پیاز» است‌ها... نمیگویم هر کدامش باندازه یك هندوانه است .خودتان درعکس بالا ببینید وباپیاز های بومی که درکنار آن ریخته شده است مقایسه کنید.

دادگاه شهرستان سراوان گشایش یافت

طی مراسمی باحضور استاندار سیستان و بلوچستان

درهمان روز یك شرکت تعاونی و یك پل جدید نیز افتتاح شد

خبرنگار مادر سراوان گزارش میدهدچندروزقبل آقای مهندس پارسااستاندار سیستان‌وبلوچستان باتفاق آقایان طباطبائی دادستان وسرهنك مهاجر رئیس سازمان اطلاعات وامنیت استان بمنظور افتتاح دادگاه شهرستان سراوان باین شهر وارد شدند

آقای استاندار برسرراه خود ابتدا شرکت‌تعاونی روستائی قریهٔ شمس‌آباد وسپس پل جدیدی راکه در نزدیکی شهر ایجاد گردیده بود افتتاح کرد.

درمراسم افتتاح دادگاه شهرستان سراوان‌روسای ادارات دولتی و معتمدین و معاریف شهر حضور داشتند وآقای طباطبائی دادستان سیستان‌و بلوچستان بنام شاهنشاه دادگاه شهرستان‌سراوان راافتتاح نمود و حضار نسبت‌بشاهنشاه بشدت ابراز احساسات کردند.

آقای استاندار و همراهان پس‌از افتتاح‌دادگاه‌شهرستان سراوان بااتومبیل بزاهدان بازگشتند.

کشف تریاك

چندروز قبل مامورین‌پاسگاه ژاندارمری «دونمائی» واقع در ۲۴ کیلومتری قوچان ضمن بازرسی اتومبیل سواری شماره ۴۳۳ به رانندگی علی ابراهیمی در حدود هشت کیلومتریاك کشف کردند

صاحب تریاك که شخصی بنام ایرج کریم‌زاده بود ورانندهٔ‌اتومبیل بازداشت شدند وجریان تحت‌تعقیب قرار گرفت .

حادثه‌ای درجاده رودسر

یکنفر مرد و یکنفر مجروح شد

بنابگزارش خبرنگار مادر رودسر پریروز اتومبیل سواری‌شماره ۱۶۶۰۹۳ برانندگی حسن‌که‌ازلنگرود عازم رودسر بود دردوکیلومتری این‌شهرستان بادونفر دوچرخه سوار تصادف کرد و هردونفر را مجروح نمود یکی از دوچرخه‌سواران‌مجروح که پیرمرد شصت‌ساله‌ای بود پس‌از انتقال به‌بهداری رودسربراثر شدت جراحات وارده‌جانسپرد ومجروح دیگر که جوانی بنام محمود نوائی میباشد برای معالجه برشت منتقل شد و فعلاجریان تحت رسیدگی است .

آموزگاری محکوم شد

طبق گزارش خبرنگار ما در کرمانشاه چند روز قبل دادگاه جنائی استان کرمانشاه برای رسیدگی بپروندهٔ خلیل ابوالفتحی آموزگار پیمانی‌فرهنك بخش کرند تشکیل جلسه داد و او را بجرم‌عمل منافی عفت باکودك ۶ ساله ای‌به‌سه سال حبس تادیبی محکوم کرد .

مادراین نوزادگفت:

درحمام دچار دردزایمان شدم وبرای زائیدن بمستراح حمام رفتم ولی

جنازه نوزادی از چاه مستراح بیرون‌کشیده شد

همینکه نوزاد بدنیا آمد یکسر بچاه‌مستراح افتاد!

چندروز پیش اززاندارمری رفسنجان گزارشی بدادگاه این شهرستان رسید مبنی براینکه درقریهٔ «روکرد» از توابع رفسنجان جنازهٔ نوزادی از چاه‌مستراح حمام‌قریهٔ پیداشده است بازپرس و پزشك قانونی باتفاق فرمانده ژاندارمری بمحل رفتند وجنازه نوزاد را از داخل چاه مستراح بیرون‌کشیدند پس‌از معاینه معلوم شدکه نوزاد زنده‌و سالم بدنیا آمده و برای ازبین‌بردن او، بداخل چاه مستراحش انداخته‌اند . برای روشن‌شدن اینموضوع تمام زنان قریه‌را تحت بازجوئی قراردادندوهمه‌را استنطاق کردند سرانجام در خانهٔ کربلائی رضا برادر کدخدای قریهٔ «روکرد» زنی که بنابا‌ظهار ساکنین منزل ، دوشیزه بود مورد معاینه قرار گرفت و معلوم شداین دوشیزه بتازگی وضع‌حمل کرده‌است! پس‌از تحقیقاتی زن مزبور اعتراف کرد که حامله بودم و در حمام‌دچاردردزایمان شدم برای آنکه کسی متوجه نشود بمستراح‌حمام‌رفتم تاوضع حمل کنم ولی همینکه بچه‌بدنیا آمد من از شدت درد متوجه نشدم که بداخل مستراح‌افتاد !؟

بهرحال زن مزبور باتهام قتل نوزاد خود بازداشت شد وبزندان اعزام گردید.

بنادر جنوب آباد میشود

بطوریکه خبرنگار مادر بنادر جنوب گزارش میدهد پریروزمعاون موسسه خیریهٔ بین‌المللی (کاره) باتفاق عده‌ای از همراهان با هواپیما به‌بندر بوشهر وارد شدند.

معاون موسسه کاره و همراهانش پس‌از ورود آقای ضیائی فرماندار و هیئت مدیرهٔ‌جمعیت شیروخورشید سرخ بندر بوشهر ملاقات کردند و دربارهٔ نیازمندیهای ضروری بنادر جنوب مذاکراتی بعمل آوردند .قرار است طبق طرحی که سال گذشته تهیه وتنظیم شده است دربنادرجنوب‌مدرسه وحمام ودرمانگاه ایجاد گردد وبدامداران وکشاورزان این منطقه کمك شود.

قربانی سرعت

طبق گزارش خبرنگار ما در شیراز پریروز کامیون شماره۴۳۷۸ برانندگی محمودبر اثر سرعت‌زیاد در نزدیکی تخت جمشید واژگون شد .

دراین واقعه یکنفر از سرنشینان کامیون فوت کرد و دو نفر دیگر مجروح گردیدند راننده کامیون بوسیله‌مامورین ژاندارمری‌بازداشت شد و جریان تحت رسیدگی قرار گرفت .

بینی یکی از مسافرین ازجاکنده شد وابروی مسافر دیگری بشیشه اتومبیل چسبیده بود

تصادف وحشتناك

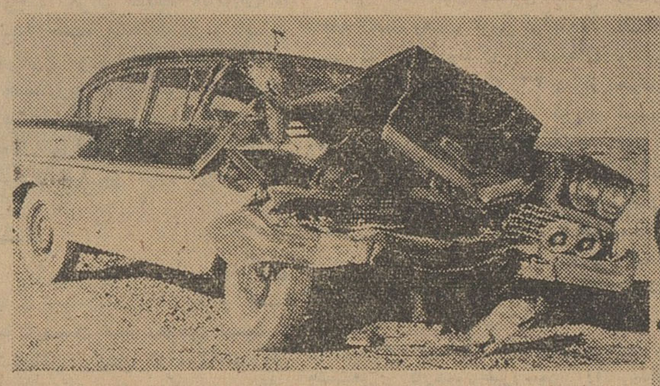

قبلا اطلاع داده شدکه اتومبیل سواری شماره ۳۴۶۵ برانندگی رضا فوائدی که باسرعت سرسام‌آوری از «راوند»بطرف کاشان می آمد بااتومبیل جیپ شماره ۴۸۸ بزانندگی علی‌سلیمانی معروف به علی دائی بشدت تصادف کرد و در این تصادف ۱۴نفر سرنشینان هردو اتومبیل مجروح شدند .

خبرنگار مادر کاشان گزارش میدهد البته مجروحین این حادثه در بیمارستان اخوان کاشان زیر نظر آقای دکتر نیازفولادی جراح بیمارستان تحت معالجه قرارگرفته ورانندگان هردواتومبیل هم که مجروح شده بودند پانسمان شدند. دراین حادثه بینی یکی ازمجروحین بکلی ازبین رفته و ابروی یکی‌از مسافرین اتومبیل سواری به‌بقایای شیشه اتومبیل چسبیده بود . طبق تشخیص مامورین رانندهٔ اتومبیل سواری متخلف تشخیص داده شد دراین عکس هردو اتومبیل مزبور پس‌از تصادف دیده میشوند و می‌بینیدکه اتومبیلها هم بهیچوجه دیگر قابل استفاده نیست.

کشف جنازه

خبرنگار مادر گرگان گزارش میدهد پریشب جنازهٔ شخصی بنام ابراهیم گنجی درکنار جادهٔ قریهٔ قلی‌آباد گرگان کشف شد وجریان باطلاع مقامات دادسرای گرگان رسید.

چون احتمال وقوع جنایتی‌میرفت باینجهت‌آقای شجری بازپرس دادسرا بقراء اطراف گرگان‌عزیمت کردوپس‌از تحقیقاتی در اطراف این واقعه دستور بازداشت چندنفر راصادر نمود.

مردی با الاغش زیر آوار ماند

خبرنگار مادر سبزوار گزارش میدهد چندروز قبل شخصی بنام حاج‌حسین کلاتی یکی از اهالی سبزوار که‌بادوراس الاغ جهت تهیه خاك برای گل‌اندود کردن پشت‌بام منزل خود بخارج شهررفته بود هنگام خاکبرداری ازیك تپه ناگهان قسمتی از تپه فروریخت و حاج حسین کلاتی بایك راس از الاغهایش زیرآوارماند دراین جریان حاج‌حسین براثر شدت جراحات وارده جان سپردوالاغش سقط شد . لحظه‌ای بعد الاغ دیگر حاج‌حسین که بیصاحب مانده‌بود بشهر آمد و یکسر بخانه ارباب رفت ودرآنجا باجنازه حاج حسین‌مواجه شدند.

واژگون شد

پریروز اتومبیل وانت شماره ۴۰۲۵۷ که از قشم بطرف تهران حرکت‌می‌کرد در قریهٔ اوشان براثر سرعت‌زیاد از جاده منحرف گردید و بر روی ساختمانی که پائین تر ازسطح‌جاده بود افتاد باوقوع این حادثه شیروانی ساختمان مزبور از جای کنده شد و هم‌اکنون اتومبیل درحالیکه‌چرخهایش بطرف بالا می‌باشد بر روی ساختمان افتاده و قضیه از طریق پاسگاه ژاندارمری قشم تحت تعقیب‌است.

اعتراض کارمندان

طبق گزارش خبرنگار ما در کردکوی پریروز کلیه کارمندان سرجنگلبانی کردکوی و توابع بدفتر نمایندگی اطلاعات مراجعه کردند و اظهار داشتند : چون پرداخت حقوق و مزایای ما مدت زیادی به‌تعویق افتاده است بایـن جهت تصمیم گرفته‌ایم تا دریافت حقوق ومزایای معوقه از ادامه‌کار خودداری نمائیم .

دانش آموزی در اهر کشته شد

خبرنگار مادر اهر گزارش میدهد پریروز شخصی بنام احمدامیریان یکی از اهالی اهر یکی ازدانش‌آموزان دبیرستان همت‌اهربنام احمد بشیری را باوارد آوردن‌چندضربه چاقو بقتل رسانید و متواری گردید. جریان بمقامات انتظامی وقانونی اهر اطلاع داده شد و مامورین پس‌از تلاش وفعالیت زیادقاتل را همان‌روز دستگیر کردند و جریان تحت رسیدگی قرار گرفت . هنوز علت این قتل معلوم نیست .

گزارش هیئت اعزامی شرکت نفت درباره

حریق نفت در مشگین شهر

هفته پیش دریکی از جراید خبری منتشر شد مبنی براینکه در حوالی قریه «ییلاق گل» مشکین شهر نفت‌از زمین جوشیده و سهل انگاری اهالی این قریه و یاکسان دیگری سبب شده استکه نفتها آتش بگیرد ودر آن‌محوطه وسیع حریق مدهشی ایجاد شود و شعلهٔ آتش تا ارتفاع۱۵ متر زبانه بکشد .

انتشار این خبر باعث شد که بخاطر اهمیت موضوع ازطرف سازمان شهرستانهای اطلاعات بخبرنگاران اطلاعات در تبریز ، اردبیل و مشگین شهر ماموریت داده شود که بمحل بروند و دراین باره تحقیق کنند . خبرنگاران مار فتند و تحقیق کردند و اطلاع دادند که اینموضوع واقعیت ندارد ... از لحاظ موقعیت محل و اهمیت این واقعه ، شرکت نفت بنابوظیفه‌ایکه بعهده دارد هیئتی بسرپرستی آقای مهندس غلامعلی مهاجر به‌آن محل اعزام داشت تا در این باره تحقیق نمایند و نتیجه را گزارش دهند . نتیجهٔ تحقیقات هیئت اعزامی شرکت‌نفت این استکه در قریهٔ «ییلاق گل» مشگین شهر اثری ازآثار نفت یاآتش دیده نمیشود ومتن گزار ش این هیئت بشرح زیر میباشد :

«قریه ییلاق‌گل» در ۲۹ کیلو متری جنوب غربی مشگین شهرواقع شده و محلی که دود از سطح زمین‌خارج میشود دروسط یك چمنزار نسبتا مسطح واقع است‌وسط این محل بابعاد ۸۰۰ متر در ۶۰۰ متر کمی گودتراز اطراف است ودر این قسمت شکافهائی دیده میشود که از آنهابخار متصاعد میگردد .

پس از حفر گودالی بعمق یك متر معلوم گردید که درحدود ۲۰ سانتیمتر خاك روی یك لایه بضخامت ۲۰ سانتیمتر از مواد سوختی حیوانی و مواد آلی‌و نباتی که براثر طول زمان تغییراتی در آن حاصل شده است وجود دارد و درزیر این قسمت طبقه‌ای از خاك رس بضخامت شصت سانتیمتر میباشد .

بخار و دود فقط از آن طبقهٔ ۲۰ سانتیمتری مواد مزبور که میتوان بعنوان کود طبیعی از آن استفاده نمود متصاعد میشود . »

در این گزارش اضافه شده استکه :

«مواد آلی و سوختهای حیوانی پس از دیر زمانی که رویهم باقی ماند در نتیجهٔ فعل و انفعالات شیمیائی خودبخود بطور طبیعی میسوزد . در اینجا هم مواد مزبور بدون شعله شروع بسوختن طبیعی کرده و در موقعیکه پوشش آنرا برمیدارند بعلت رسیدن اکسیژن هوا، ارتفاع بخار ودود زیاد میشود و تایك متر میرسد . سنگهای این محل نیز بیشتر از نوع سنگهای آتش فشانی و گرانیت است»

از: محمود خاوری خبرنگارایلام

دست تمنا ...؟؟

در زوایای تاریك زندگانی گاهگاهی نقاط تیره‌تر و تاریکتری پیدا میشود که بسیاهی وتاریکی یاس‌وناامیدی میماند و ماااهالی مرزنشین ایلام دراین گوشه‌دور افتاده‌حالا بایك‌چنین سیاهی وتاریکی دست‌بگریبانیم.

مقصودم این نیست که شبهای ماتاریك و زندگانی ماناز آن هم تاریك‌تر است .

نمیخواهم بگویم حال‌ماتباه وروزگارمان سیاه است. نه، درزندگانی‌ما، درشهرما ودر مسکن ما گاهگاه نقاط درخشنده و امیدبخش هم دیده میشود اما اینها درخشندگی های ناپایدارند که در ظلمت زندگی همچون آذرخشی‌می‌درخشند و خاموش میشوند ، دلهارا به طپش میاندازند و آرزوها رابرمیانگیزند. بله ، از این نقاط درخشان در زندگانی ما مردم مرزنشین ایلام فقط یکی‌یادوتادیده‌شده وآرزوهای نهفته در دلها را بیدار کرده است ولی چه‌بسیار است از آن نقاط تیره وتاریك درزندگانی ما که فکرمان رابخود مشغول داشته وحالاکه بایکی از تیره‌ترین وتاریك ترین نقطه‌سیاه زندگی دست‌بگریبان شده‌ایم دست تمنا بسوی شمادراز میکنیم تااین سیاهی زندگی رابه‌آذرخش امید تبدیل سازید .

یکصدوبیست کیلومتر راه ایلام ـ مهران که معبر قاطبه اهالی این شهرستان است خراب شده و ۳۶ کیلومتر از این جادهٔ ۱۲۰ کیلومتری بحدی خراب است که با کمترین بارندگی بکلی قطع میشود و مسافرین دربیابانها سرگردان میمانند . چندروز پیش اتومبیل پست که‌باعده‌ای مسافر از ایلام به‌مهران میرفت براثر خرابی راه درنزدیکی پل معروف «کنچان‌چم» دوروز دربیابان ماند و دراین دوروز مسافرین اتومبیل بادومن آردیکه یکی ازآنها همراه‌داشت سدجوع کردند.

شاید کسی گوشش باین حرفها بدهکار نیست والا اگر دراین ۳۶کیلومتر جادهٔ خراب ایلام ـ مهران شش نفر ... بله ، فقط شش نفر کارگر بگمارند برای‌ترمیم‌این راه کافی است . ولی صحبت دراین است که گویا اصلا ایلام جزء مناطق فراموش شده است !؟

این یکی از نقاط سیاه و تاریك زندگانی ماست‌و اما نقطهٔ تاریك‌دیگری که دراین سرمای سیاه زمستان با آن دست‌بگریبانیم مضیقهٔ هیزم و ذغال است که بعقیده مردم ، جنگلبانی این مضیقه را ایجاد کرده است . مردم ایلام میگویند : خوب است جنگلبانها از حریق گاه‌وبیگاه جنگلها جلوگیری کنند والا تهیه چوبهای خشك و هیزم از جنگل که موجب انهدام جنگلها نمیشود.

مرگ یك همکار شریف وفعال

جنازه مرحوم جربزه دار به‌بروجرد حمل شد

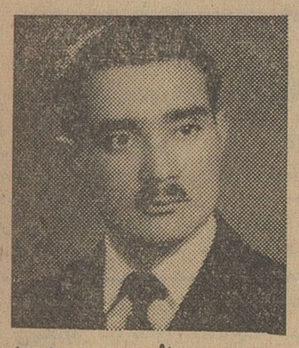

مرحوم عبدالحسین‌جربزه‌دار

سحرگاه روز پنجشنبه‌گذشته سازمان شهرستانهای موسسه اطلاعات یکی از صمیمی‌ترین وفعالترین همکاران خود رااز دست داد و در ماتم مرگ این جوان از دست‌رفته عزادارشد. همکار پرارزشی که از میان مارفت عبدالحسین جربزه‌دار، نماینده و خبرنگار اطلاعات‌در بروجردبود که ازمدتها پیش سابقه بیماری «کلیه» داشت . واخیرا براثر سرماخوردگی بیماری او شدت یافت وناچار برای معالجه بطهران آمد وبتجویز پزشك معالجش در بیمارستان رازی بستری شد ولی چون وسائل مداوافراهم‌نبود بیدرنك از طرف موسسه اطلاعات بیکی ازبیمارستان های خصوصی انتقال یافت لیکن باتمام کوشش و مجاهدتی که بعمل آمد وباوجودمساعی وتلاش شبانه‌روزی پزشکان بیمارستان سرانجام چنگال بیرحم اجل‌وجودنازنین اورادرحالیکه بیش‌از۳۲بهار ازعمرش نگذشته بود بزیرخاك کشید.

عبدالحسین جربزه‌دار یك‌پارچه شور واشتیاق بود. فعالیت و مجاهدت باسرشتش آمیخته بود . دقیقه‌ای از تلاش وکوشش‌باز نمی‌ماند . بکار خودش عشق‌میورزید.نمایندگی وخبرنگاری‌اطلاعات رابقصد خدمت بمردم میپرستید و شب‌وروز میکوشید که برای پیشرفت کار خود قدمی بجلو بردارد .

ماگرچه دراین مصیبت جانگداز خود رااز هرجهت سهیم‌و شریك میدانیم مع‌الوصف بپدر و همسرجوان وداغدیده‌اش صمیمانه تسلیت میگوئیم وبرای آنهاصبر وشکیبائی مسئلت داریم .

***

بامداد روز پنجشنبه کارکنان سازمان شهرستانهای موسسه اطلاعات در بیمارستان حضور یافتند و جنازه دوست وهمکارارجمند خودرا تاگورستان تشییع نمودند وچون همسرآن‌مرحوم مایل بود که جنازه دربروجرد بخاك سپرده شود بلافاصله از طرف موسسه اطلاعات یکدستگاه آمبولانس تهیه گردید و جنازه مرحوم عبدالحسین جربزه‌داربه‌بروجرد فرستاده شد . ضمنا آقای ابراهیم آبار یکی از دبیران سازمان شهرستان‌های اطلاعات ماموریت‌یافت که‌به‌بروجرد عزیمت کند ودر مراسم تدفین و ترحیم آن مرحوم شرکت نموده ووضع خانواده وبازماندگان آن‌فقید راگزارش‌دهد تابانظر وتصویب مدیر موسسه اطلاعات مساعدت لازم به آنهابشود مرحوم جربزه‌دار قریب پانزده سال عضویت شرکت تلفن رابعهده داشت و جادارد که از طرف آن شرکت نیز درحدود مقررات‌نسبت ببازماندگان آنمرحوم کمك شود.

یك دانشمند آمریکائی اعلام‌کرد :

واکسن ضد حاملگی در دست تهیه است

اولین آزمایش هائی که شده به نتیجه مثبت رسیده است، واکسن ضد حاملگی برای مدت یك یا دو سال وحتی بیشتر مؤثر خواهد بود

امروز دکتر آلبرت تایلور استاد نطفه‌شناسی معروف آمریکا اعلام‌کرد که کوشش های او برای یافتن یك واکسن ضد حاملگی ، به اولین‌نتایج مطلوب رسیده است .

دکتر تایلور اظهار داشت که‌آزمایش های خود را در روی یك جانوردریائی انجام داده و راهی یافته است که‌بدان وسیله مانع از ترکیب سلول نروماده میشود . بر اثر استفاده از ماده‌خاصی سلولهای نروماده‌بخودی‌خود جاذبه‌ای برای ترکیب از خود نشان نمیدهند. دکتر تایلور گفت‌بر اثر آلودن‌سلول نر با داروی مزبور ، آنها دربرابر نطفه ماده مقاومت نشان میدهند ودر نتیجه از ترکیب آنها و حاملگی جلوگیری میشود .

دکتر تایلورگفت هنوزآزمایشهای خودرادر روی انسان انجام نداده‌است. باید آزمایشهای فراوانی انجام گیرد تامعلوم شود این نوع مصونیت،زیان هائی برای سلامت افراد نداشته‌باشد.

دکتر تایلور عقیده دارد استفاده بیش از حدازماده‌ای که بدست‌آورده، ممکن‌است یکنوع‌آلرژی (حساسیت) میان زوجین بوجود آورد او بر این عقیده است ، ممکن است نوعی از همین حساسیت ها و یا مصونیت ها سبب بچه نداشتن زوج هائی بگردد که کاملا سالم هستند .

از اینرو دیده شده است که‌زنان ومردانی که نمیتوانند از یکدیگربچه داشته باشند ، پس از جدائی‌و ازدواج با اشخاص دیگر صاحب بچه میشوند

حب‌های ضد حاملگی

دکتر ادوارد تایلور برادر دکتر آلبرت تایلور نیز در رشته داروسازی کار میکند، او عقیده دارد واکسن‌ضد حاملگی ممکن است برای مدت یك سال یا دوسال ویا بیشتر مؤثرباشد

وی میگوید واکسن ضد حاملگی در کشورهائی‌که دچارفشار وافزایش جمعیت هستند، فوائد بسیاری خواهد داشت . زیرا در این کشور ها مردم نمیتوانند از حب‌های ضد حاملگی که درآمریکاوجود داردوبایدهرروز خورده شود و بهای هریك از آنها۵۰ سنت است استفاده کنند .قرص های مزبور هورمونی است که‌استروژن ۱۱نامیده میشود و مانع از ترشح تخمك زنانه میشود .

سه عیب

این قرصها که اجازه استفاده از آن از طرف مقامات پزشکی آمریکا داده شده و در تمام داروخانه‌هابفروش میرسد سه عیب اساسی دارد :

اولا خیلی گران است ثانیا فقط در روی زنان مؤثر است و ثالثا باید هر روز خورده شود .

البته‌یکنوع حب های دیگرنیزساخته شده که هنوز در مرحله آزمایش است ودکترادوارد تایلور اظهارداشت که اکنون حب های مزبور را روی ۱۵۰۰ زن و مرد آزمایش میکند .

حب های جدید این امتیاز را دارد که نه تنها درروی نطفه زن بلکه در روی نطفه مرد نیز موثر است و مانع از ایجاد آن می‌گردد .

این حب ها را مردان باید بخورند ودر حدود ۷۵ درصد ، موثر است .

ممکن است اگر از این قرص‌های اخیر بمیزان زیادتر از حد کنونی استفاده شود ، نتایج آن حتی بیش‌از ۷۵ درصد باشد . لکن هنوز معلوم نشده است که استفاده بیش از اندازه زیانهائی نیز در بردارد یانه .

بهر حال نواقص مزبور سبب شده است که دانشمندان برای‌یافتن‌واکسنی که نواقص و زیانهای حب های مزبور را نداشته باشد ، فعالیت کنند.

گرسنگی ۴۰۰ هزار نفر از مردم‌کنیا را تهدید میکند

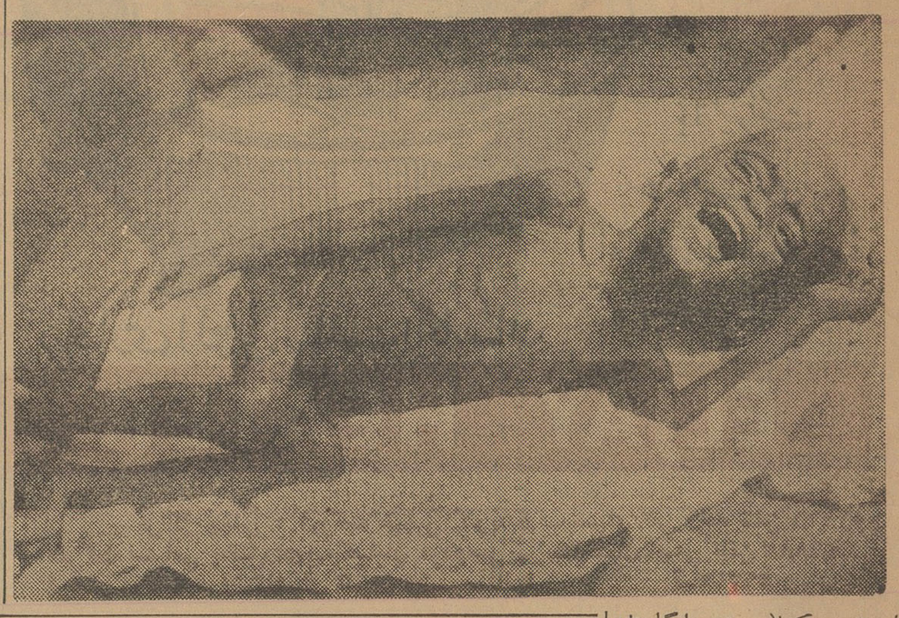

امروز در کنیا(مستعمره‌انگلستان درافریقا)اعلام شد قحطی چهارصد هزار تن را مورد تهدید قرار داده است از طرف دیگر سیل هزاران تن از افراد قبائل دور دست رابی خانمان کرده وعده زیادی از آنها را باخود برده‌است . تنها درایالت جنوب یکصدهزار راس احشام‌غرق شده‌اند .

همفری سلاد رئیس شورای مقننه کنیا که ضمنا رئیس سازمان‌دولتی مامور توزیع مواد غذائی راعهده‌دار است گفت ما مقادیر زیادی مواد غذائی را در اختیارداریم‌امامتاسفانه سیل اجازه نمیدهد آنها را بین قبائل مختلف کنیا از جمله مائومائو تقسیم کنیم و بدین جهت هزاران نفر را خطر گرسنگی‌تهدیدمیکند.

در این عکس یك‌کودك کنیائی که گرسنگی اورا بدین‌روزانداخته دیده می‌شود .

دلارهای جعلی اداره پلیس نیویورك رانگران ساخته

اداره کارآگاهی نیویورك‌امروز دلاری جعلی در شهر نیویورك‌پخش افشاکرد که صدها اسکناس ده شده .

رئیس اداره کار آگاهی نیویورك گفت اختلاف بین اسکناسهای ده دلاری جعلی و حقیقی‌بقدری کم‌است که مردم معمولی قادر به تشخیص آن نیستند .

جیمزبرولی‌رئیس اداره کار آگاهی نیویورك خاطر نشان‌ساخت وضع بقدری جدی ووخیم است که مامورین او هنوز موفق‌نشده‌اند منبع انتشار اسکناسهای ده‌دلاری جعلی را پیدا کنند.

وی افزود از ۲۱ سپتامبرتاکنون بیش از ۲۵هزار دلار اسکناس‌جعلی ده دلاری بدست مامورین اداره کار آگاهی نیویورك افتاده اینك اداره کارآگاهی تصمیم‌داردمبارزه‌بزرگی برای شناسدن اختلاف‌اسکناسهای ده دلاری جعلی از حقیقی بمردم را آغاز کند .

از شما چه پنهان ....

*ربرتو نیزی موسیقی‌دان مشهورجهان که‌فقط ۳۱سال دارد ودر ۱۲سالگی رهبر یکی‌از بزرگترین ارکسترهای فرانسه بود بزودی‌به مسکوو لنین گراد مسافرت میکند .

ربرتونیزی که‌اخیرا باژان‌رودس نامزد شد درمسکو ولنین‌گراد چندین کنسرت خواهد داد .

*ضیافت‌باشکوهی بافتخارپادشاه‌و ملکه بلژیك ترتیب داده شد که‌تمام مدعوین فقط توبست (رقص پیچ‌وتاب) رقصیدند : الکساندر آرایشگر مشهور پاریسی برای‌آنکه پائولا ملکه بلژیك را آرایش کند چندروز به‌بروکسل احضار شد .

*پرنس مولای عبدالله برادر پادشاه مراکش وهمسر جوان او لمیه صلح وارد پاریس شدند . برنامه مسافرت : گذراندن ماه عسل، خرید پیراهن برای لمیه ودیدن کاباره های پاریس .

*درپاریس میزو نیمکت های‌مخصوصی برای اطفال‌به‌بازارآمده که ازپلاستیك درست شده است .

مردیکه‌عاشق دندان دیگران بود

یك‌شاگردقصاب ایتالیائی‌دندانهای سالم‌مشتریهایش را میکشید ودورمیانداخت

یك دندان ساز قلابی به جرم کشیدن شانزده دندان سالم از مشتریانش به پرداخت دو هزار تومان جریمه محکوم شد . این دندان ساز قلابی که ساکن رم می باشد دومینیکو روچینی نام دارد . تنها هنر دومینیکوی ۳۶ ساله کشیدن دندان بود . او مرتبا به مشتریانش می گفت : شما با پرداختن یك‌مبلغ جزئی می‌توانید از رنج دندان درد خلاص شوید.

بنظر می رسد که این مرد گرفتار یك نوع سادیسم است زیرا چند روز قبل از بازداشت شدن شخصی که‌یکی از دندانهایش درد می‌کرد باو مراجعه نمودو دومینیکو علاوه بر دندان دردناك شانزده دندان سالم این مرد بیچاره را نیز کند و دور انداخت . تازه بعد از این کار بمشتری بیچاره گفت : چهار روز دیگر بازگردید تابقیه دندانهایتان راهم بکشم . مشتری برای این‌که دستمزد گزاف این دندانساز رااز حق بیمه خود به پردازد به بهداری بیمه مراجعه کردودر آنجا ازاسرار این‌دیوانه‌دندان‌دوست پرده‌برداشته شد .

بعد از انجام تحقیقاتی توسط پلیس معلوم شد که دومینیکو سابقا باگوشت و پوست تماسی نداشته شاگرد قصاب بوده ، و پیش از این است .

دومینیکو در دادگاه می گفت: من دندان مشتری هایم را میکشیدم چون نمی توانستم درد آنها راتماشا کنم .

ولی دادگاه علیرغم این بهانه مضحك دومینیکو را به پرداخت جریمه‌نقدی‌و یکسال زندان محکوم ساخت

اورور

کاترین اسپاك درفیلم جدید

کاترین اسپاك نوه‌هانری اسپاك دبیر کل سابق پیمان اتحادیه آتلانتیك تاکنون با بازی در دو فیلم شهرت‌زیادی کسب کرده است او اینك در صد کیلومتری رم‌مشغول‌بازی در سومین فیلم خود می باشد کارگردان این فیلم لوچیانو ـ سالس است.

چهره ها و گفته ها

کسی که فرزندان زیادی داشته باشد نمی‌تواند باور کند که چگونه یك زارع می‌تواند علاوه بر احتیاجاتش محصول اضافی‌نیز تهیه نماید .
الن‌میلر

یك زن در هر زمان بیشتر ترجیح میدهد همسر مردی شود که زندگی خوبی نداشته باشد تا مردی که شنونده خوبی نباشد .
کین هابارد

در این دنیا همیشه برای کسانیکه از خطر می‌هراسند خطری وجود دارد .
برنارد شاو

بعضی از سخنورانی که نمی‌دانند با دستهایشان هنگام صحبت چکار بکنند بهتر است با آنها جلودهانشان را بگیرند . نورمن کولی

نوشته : نورالله لارودی

خورشید بی غروب

ـ بلی . تقریبا تمام شب و روز را .

ـ درساعات مختلفهٔ شب‌یاروز ودر مواقعیکه احتمال میدادید بخواب رفته آیا هیچ کلمه و یا عبارتی را بصورت ناله و یا مثلا هذیان ازاو شنیده اید ؟

بانو چند ثانیه بفکر فرو رفت سپس گفت :

ـ آه . چرا . چرا . اما این کلمات مفهوم صحیحی نداشتند . دوسه بار کلماتی را برزبان آورده . گویا در پنجمین شب بیماری بود که چند کلمهٔ بیمعنی از او شنیدم . پسرم در حال خواب بودوبگمانم دچار کابوسی شده بود .

ـ آیا ازاین کلمات چیزی رابیاد میآورید ؟ ولو اینکه نامفهوم وبیمعنی باشد .

ـ آری . کلمهٔ «قیامت» و یکی دو بار هم «ناز» و «چناری» رااز او شنیدم .

ـ فکر کنید این کلمات را قبلا ازاو شنیده اید و میدانید معرف چه چیز باید باشد ؟

ـ قبل از بیماری هرگز چنین کلماتی را ازاو نشنیده‌ام و ازاین اسامی هم چیزی دستگیرم نمیشود . فقط «چناری» نام کوچه‌ای از اینشهر است والسلام .

ـ ممکنست شما از این کلمات چیزی درك نفرمائید ولی من معتقدم این اسامی با بیماری او ارتباط دارد .

ـ یعنی چه ؟من از این حرف چیزی نمی‌فهمم .

ـ شما ممکنست چیزی استنباط نفرمائید ولی یك روانشناس معانی بسیاری از همین کلمات در ك‌میکند . بعد از بیان این جمله استاد بحال تجسس در چشمان بانو خیره شد . یکچند دراین وضع باقی‌بود . سپس مثل اینکه نور امیدی دردلش تابیده باشد لبخندی زد . از مشاهدهٔ این حالت بانو نگران شد وبرای کشف علت تغییر قیافهٔ ناگهانی پزشك پرسید :

ـ استاد . پس شما این اسامی‌را بابیماری پسرم مربوط میدانید؟

ـ بلی بانوی عزیز . باحتمال قوی باید اینطور باشد . تقاضادارم دستور بفرمائید یك یا چند نفری راکه بتمام کوچه ها و برزنهای شهر آشنائی داشته باشند وحتی ساکنین منازل هرکوچه رابخوبی بشناسند دراینجا حاضر کنند . این کلمهٔ «چناری» بنظر من میتواند مفتاح کشف این راز باشد .

بانو و امیر که ازاین اظهارات مبهوت مانده بودند یك لحظه بحال کنجکاوی بیکدیگر نگریستند بعد امیر بالحنی که‌اثر لاعلاجی و ناچاری ازآن استنباط میشد گفت :

ـبسیار خوب . برای اینکار هیچکس آماده‌تر و مطلع تراز داروغهٔ شهر نیست . او بنا بروظیفه ای که دارد بکمك دستیارانش بتمام اماکن گرگان آشناست و حتی کلیهٔ ساکنین سرشناس منازل را میشناسد .

امیر پیشکارش را احضار نمود . دستور هائی باو داد وبعد بااستاد به بحث و گفتگو های علمی پرداخت .

فصل سی‌ویکم

دردادگاه

سلطان منوچهر در صدر تالار کاخ سلطنتی بر کرسی مجللی‌قرار گرفته بود . پشت‌سر او ابوسعد شولکی و چهار تن از اعضای شورای عالی سلطنتی دیده میشدند . درسمت راست شاه دو کرسی به شهبانو وامیر شاهین ودر طرف چپ دو کرسی دیگر بشاهدخت زرین گیس خواهر شاه و امیر قادر مرزبان اختصاص داده شده بود . مقابل سلطان قاضی بزرك گرگان با دونفر دبیرانش نشسته بودند وچهار قاضی دیگر دوبدو در طرفین او قرار داشتند .در جناح چپ قاضی بزرك رئیس‌الاطباء

و پنجنفر از همکارانش دیده میشدند و درسمت راست سه نفر از معتمدین شهر نشسته بودند . مقابل درهای ورودی تالار چند تنی از خدمتگزاران درباری قرار داشتند و صاحبمنصب فرمانبر مخصوص شاه پشت سر او ایستاده بود . وقتی امیرشاهین وشهبانو وارد شدندسلطان باحترام آنان ازجابرخاست و حضار عموما قیام نمودند. شاه برکرسی خود نشست وبا امیر شاهین مدتی سرگرم گفتگوی زیرگوشی شد .در قیافهٔ امیر منوچهر آثار تعجب خوانده‌میشد ومرتبا سرش را بعنوان تائید اظهارات امیرشاهین بطور عمودی حرکت میداد . هنگامیکه این مذاکرات خاتمه یافت شاه دستور احضار پزشك بخارائی را داد. تمام چشمها بدر تالار دوخته شده بود . پزشك جوان درمیان سکوت مطلق حضار وارد شد و درمدخل تالار سری فرود آورده باقدمهای شمرده و سنگین وگردنی افراشته پیش‌آمد و مقابل کرسی خالی ایستادوگفت:

ـدرود بشهریار تاجدار و جوانبخت گرگان و طبرستان .سلام بحضار محترم .

شاه چند ثانیه مشغول تماشای قیافه واندام پزشك جوان بود.عموم حضار فریفتهٔ چهرهٔ جذاب وموقر او شده بودند .استاد جامهٔ‌سراپاسپید دربرداشت . موزهٔ کوتاه تانیمهٔ ساق پاپوشیده بود. شال عنابی رنك ابریشمی بکمربسته داشت . دستاری از اطلس نخودی رنك برسرش‌بسته ودوانتهای دستار را بطور متقاطع اززیر گلو روی شانه ها افکنده بود . بااین مشخصات منظره‌ای جالب و گیرا داشت و برای عموم حضارتماشای چنین قیافه‌ای کاملا تازگی داشت .

سلطان با چهرهٔ شکفته و نگاهی که معلوم بود مجذوب پزشك جوان شده گفت :

ـ بفرمائید بنشینید .

استاد کرنشی کرد. دستها را صلیب وار برسینه نهاد اماننشست. شاه یکبار دیگر تکلیف نشستن کرد واین بار استاد سری فرود آوردو روی کرسی قرار گرفت . باشارهٔ سلطان قاضی‌بزرك شروع‌بتحقیق‌نمود و دبیران آمادهٔ نوشتن تقریرات شدند . قاضی بزرك پرسید :

ـ شما اهل کجائید ؟

بدرود

اثر : بالزاك

ترجمه : منصور مصلحی

در آن صبحدم سرد ژانویه جنگل «ایل‌آدم» صحنه یکی از عجیبترین ماجراهابود :

دریك کالسکه کهنه و قدیمی افسری که لباسی مندرس‌برتن داشت بسوی صومعه «بن‌اوم» پیش میراند .

این کالسکه و سرنشین آن کاملا شبیه همان بود که هفت سال پیش کنتس دووالندیر را بسوی رودبرزینا میبرد تا ازآن بگذرد و خودرا از چنك سربازان روس خلاصی بخشد .

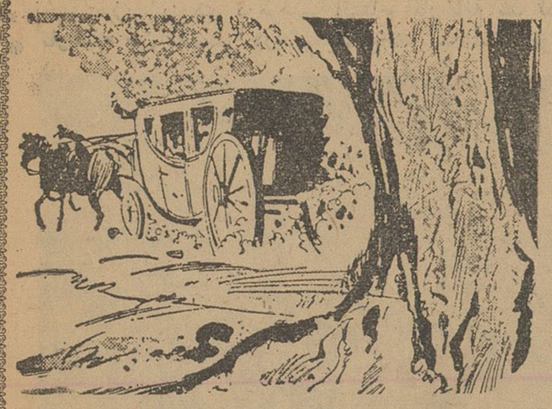

فیلیپ در این چند روز گذاشته بودتاریش و موهایش‌بلند شوند. اوکاملا شبیه فیلیپ دوسوسی ۱۸۱۳ بود .. طبیب که از نقشه اوبا خبر بود در آستانه صومعه باستقبالش آمد و گفت : «خودتان را باو نشان ندهید . این کار ممکن است نقشه شما را برهم زند .

شامگاه قدری تریاك باو خواهم داد و هنگامیکه بخواب رفت لباسی شبیه آن روز ها را بر تنش خواهیم پوشاند و اورا بدرون کالسکه خواهیم برد ...»

دو ساعت بعد از نیمه شب کنتس را بدرون کالسکه بردند چند نفر از دهقانان بفیلیپ و طبیب کمك میکردند . ناگاه فریادی سخت سکوت وتاریکی شب را درهم‌شکست .

فیلیپ و طبیب روی برگرداندند . این «ژنویو» مستخدم کنتس بودکه میگریست و فریاد میزد :«خداحافظ‌خانم» ...

چندساعت بعد کالسکه بمحلی رسید که چون صحنه جنك ساخته شده بود .

صدای گوشخراشی که یاد آور غرش توپها بود استفانی را از خواب‌برانگیخت .زن زیبا ناگهان خودرا رودرروی کابوسی دید . دهها دهقان فریاده ای وحشت‌انگیزی میکشیدند که شبیه ناله وفریاد سربازان فراری فرانسه درکنار رود برزینا بود .

استفانی وحشتزده از کالسکه بیرون جست و بسوی رودخانه‌که مشغول انداختن قایقی درآن بودند شتافت .

فیلیپ درکنار رودخانه ایستاده بود وبمشتی دهقان که بتقلید سربازان‌فراری تلاش مینمودند دستورمیداد .

استفانی لحظه‌ئی خیره بدین منظره نگریست و حالت‌پرهیجانش اك تفکر بر اندوه مانند شد ، گوئی توانسته بود چیزی بخاطرآورد. چشمانش را به فیلیپ دوخت در او خیره ماند . طبیب پیر که درکناری باین صحنه مینگریست ناگهان امید بزرگی‌دردل خود احساس کرد. اودیگر امیدوار شده‌بود که استفانی زیبایش از چنك بیماری هولناك خود رها شده است .

فیلیپ با اضطرابی که گلویش را درهم میفشرد خودرا برای روبرو شدن با حادثه بزرگی آماده کرده‌بود از خود میپرسید : «چه خواهد شد ؟»آیا استفانی زیبایش از چنك مرك تدریجی و دیوانگی خواهد رست ؟

آیا این همه تلاش بنتیجه میرسد یا همه امیدهایش برباد‌خواهد رفت ؟ هیچ چیز جز گذشت زمان نمی‌توانست بدو پاسخ گوید ..

ـ ناتمام ـ

شهردار و جمعی از مسئولین شهر و غله ونان ازکارخانه نان ماشینی شماره دو بازدیدکردند

کارخانه‌نان‌ماشینی کارگران‌ونانوایان‌رابیکارنمیکند

با ایجادصدهاشعبه فروش‌نان‌درسر اسر شهر برای‌مردم کار ایجاد میشود

یکصد وچهل تن نان ماکول وسالم محصول کارخانه نان ماشینی شماره دوتهران است

* **باکمك چهارصد و هفتاد نانوای معتبر تهران کارخانه نان ماشینی ساخته شده است**
* نان ماشینی بااصول بهداشتی تهیه میشود و اساسا دست در تولید آن دخالت ندارد
* **در میان شهرهای بزرك دنیا وحتی خاورمیانه فقط‌تهران‌است‌که‌نان‌آن بادست‌وبرخلاف بهداشت تولید میشود**
* نخست‌وزیر بزودی درمراسم افتتاح کارخانه شرکت خواهد کرد
* **کارخانه نان ماشینی درحکم یك واحد بهداشتی تولید نان است**

بازدید کنندگان از قسمت خمیر گیری کارخانه که خودکار بوده و بادست های مکانیکی کارمیکند دیدن‌میکنند

این قسمت فوق‌العاده مورد توجه حضار واقع شد

همانطوریکه در شماره روزپنجشنبه نوشتیم بعد از ظهر روز چهارشنبه شهردار تهران از کارخانه نان‌ماشینی شماره دو دیدن کرد بازدید شهردار برای آن صورت گرفت که مقدمات بکار افتادن کامل کارخانه فراهم شود و قرار است در روز افتتاح رسمی کارخانه آقای دکتر امینی نخست وزیر طی تشریفاتی در مراسم آغاز کار کارخانه شرکت نماید .

ظرفیت کارخانه

کارخانه نان ماشینی شماره دو دارای یکصد و چهل تن ظرفیت است و بعبارت دیگر ماشین آلات کارخانه در مدت بیست و چهار ساعت یکصد و چهل تن نان تحویل میدهد تولید یکصد و چهل تن نان ماشینی چندان مهم نیست زیرا با توجه بمیزان نان مصرفی روزانه تهران که در حدود هزار و صد تن است این مقدار رقم قابل توجهی بنظر نمیرسد .

تاریخچه

ساختمان این کارخانه که در عین حال بزرگترین تولید کننده‌نان ماشینی تهران است از مدت سه سال پیش آغاز گردید تاسیسات و ماشین آلات آن از کشور فرانسه خریداری شده و تنها کارخانه ایست که در تولید نان آن دست اصلا دخالت ندارد کارخانه نان ماشینی در حکم یك واحد بهداشتی است که نان‌سالم در اختیار مردم تهران میگذارد این کارخانه بزودی افتتاح میشود و نان آن بمردم تهران عرضه خواهد شد .

دو کارخانه

در سال ۱۳۳۶وزارت گمرکات دو کارخانه کوچك نان ماشینی وارد کرد و سپس دو کارخانه نسبتا بزرگ نیزخریداری شد دراین موقع وزارت گمرکات بمنظور واگذاری کارمرتم بدست مردم اعلام کرد که نانواها میتوانند در اداره امور این کارخانه ها شرکت نمایند وهمین امر موجب استقبال نانوایان گردید و کارخانه نان ماشینی آماده‌نصب وبهره برداری گردید .

چهار صد و هفتاد نانوا

پس از اعلام این نظر وزارت گمرکات بلافاصله چهار صد و هفتاد نفر از نانوا های معروف تهران آمادگی خود را برای تشکیل شرکت سهامی نان تهران اعلام کردند و در اولین فرصت شرکت تشکیل شد و اقدامات لازم جهت خرید سهم نصب ماشین آلات بعمل آمد . ماشین آلات کارخانه که توسط وزارت گمرکات خریداری شده بود بتدریج وارد گردید و زیر نظر آقای مهندس کامران متخصص پخت نان و نصب کارخانه در محل فعلی واقع در جاده آرامگاه پیاده گردید .

نقش کارخانه

مدیر عامل شرکت سهامی نان ماشینی گفت بکار افتادن کارخانه کوچکترین اثری بر روی کسب و کار سایر نانواها ندارد وی گفت مصرف نان در تهران آنقدر زیاد است که محصول این کارخانه اثر محسوسی بر روی بازار نان ندارد.

کارگران بیکار نمیشوند

اکنون کارخانه‌نان ماشینی در صدد تاسیس شعبات زیادی در سراسرشهر تهران است برای توزیع محصول نان این کارخانه بصد ها فروشنده جزء نیاز است هدف مسئولین و مدیران کارخانه اینست که برای فروش نان ماشینی و تاسیس شعبات از نانوا ها و کارگران نانوائی استفاده نمایند و چون فروش نان ماشینی استفاده قابل توجهی برای فروشنده دارد بنا براین مسئله بیکاری نانوا و کارگران منتفی بوده‌وفعالیت کارخانه موجب بیکاری احدی نخواهد گردید .

اظهارات بازدید کنندگان

مسئولین ادارات شهرداری دراین بازدیدرضایت شهرداری را از مدیران و مبتکرین احداث این کارخانه‌اعلام داشتند یکی از مامورین گفت فقط از راه تاسیس این قبیل کارخانجات است که میتوان بوضع آشفته نان تهران سرو سامانی داد آقای دکتر نصر گفت مسئله نان شهر تهران مسئله حساس و قابل توجهی است و هرقدر تمرکز و ماشین در تولید آن دخالت کند مطلوب مردم شهر و شهرداری خواهد بود اکنون در میان شهر های بزرگ دنیا تنها شهر تهران است که نان آن با دخالت دست تهیه میشود و این امر براثر عدم آشنائی اکثر تولید کنندگان نان بمسائل بهداشتی موجب آلودگی‌نان‌شهر میشودمسئولین نان شهر گفتند سازمان شهرداری و اداره غله و نان از این قبیل‌اقدامات پشتیبانی میکنندو برای تامین سلامت و بهداشت مردم شهر تکمیل و توسعه این کارخانه ها ضروری است .

نان و سرطان

یکی از پزشکان متخصص بهداشت که برای بازدید کارخانه آمده بود بحضار گفت بارها در روزنامه ها از خطرات تردیکی نان تنوری باگاز نفت که در نانوائی ها بکار میرود مقالاتی نوشته شده وی گفت اولین خطر تردیکی نان با گاز نفت بروز بیماری خطرناك‌سرطان در بدن انسان است . پزشك مزبور اظهار نظر کرد که در کارخانه نان ماشینی سیستم پختن نان بکلی با تنور تفاوت دارد و از این لحاظ تغییرات فاحشی در پخت نان صورت گرفته است .

استقبال مردم

مدیر عامل شرکت نان ماشینی‌گفت بدون‌تردید مردم ازنان ماشینی‌استقبال خواهند کرد و کارخانه در مدت کوتاهی دامنه عملیات خود را توسعه خواهد داد وی گفت هدف ما تامین رفاه مردم و بهداشت شهر است ودر این راه از هیچ نوع فعالیتی – فروگذار نخواهیم کرد .

شهردار و همراهان بتوضیحات مهندس کارخانه گوش میدهند

کبریت خودرا دور بیاندازید !

۳۷ بخاری الجی با استارت روشن میشود !

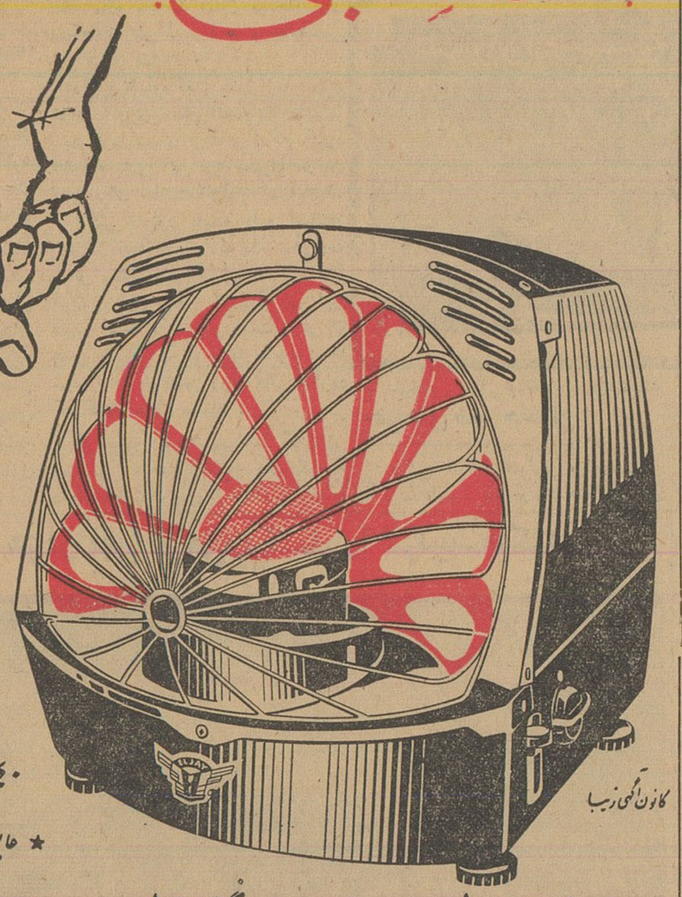

بخاری الجی

با ۶ لیتر نفت

۴۰ ساعت گرمی میدهد

* عایق حرارت بوده و دست را نمیسوزاند
* بدون بو

کانون آگهی زیبا

بخاری الجی ساخت انگلستان

ELJAY HEATER

مراکز پخش : شرکت ضمیر گلوبندك ـ سرای تقی زاده تلفن ۵۱۱۶۶

شرکت سهامی پخش‌رادیو ـ خیابان فردوسی ـ ساختمان امینی تلفن ۳۶۸۸۸

فروش درکلیه فروشگاههای تهران وشهرستانها آ ـ ۲۹۳۱۲

آگهی مناقصه شماره ۱۳۳

اداره سررشته‌داری ارتش‌دومیلیون‌و هفتصدوسی‌وپنج هزاروچهارصد عدددگمه‌ریزفرمی‌پلاستیکی معروف بشاخی ونهصدوشصت‌و هشت هزارودویست عدددگمه متوسط‌فرمی پلاستیکی معروف بشاخی رابمناقصه میگذارد .

۱ـ داوطلبان معامله برای ملاحظه نمونه و مشخصات جنس مورد معامله ودریافت برك‌شرائط معامله ونمونه قرارداد بدائره خرید وپیمانها اداره سررشته‌داری واقع در فیشرآباد مراجعه وبیشنهادخود را دردوپاکت لاك‌ومهرشده یکی محتوی سپرده و دیگری پیشنهاد مربوطه تاساعت آخر اداری روز ۲ر۱۰ر۴۰ بدفتر اداره تسلیم و رسید دریافت‌دارند.

۲ـ پیشنهاددهندگان یك نسخه دیگر از پیشنهاد خود باید لاك‌و مهرنموده وقبل از تاریخ مناقصه باداره بازرسی مالی ارتش واقع در خیابان سوم‌اسفند ارسال ورسید دریافتی راضمیمه‌پیشنهادی که‌باداره سررشته‌داری ارتش تسلیم میدارندبنمایند.

۳ـ کمیسیون مناقصه درساعت ۱۰ صبح روز ۳ر۱۰ر۴۰ تشکیل و پیشنهادات واصله رابازوقرائت خواهد نمود.

۴ـ به‌پیشنهاداتی که برخلاف برك چاپی‌شرائط معامله تسلیم شده باشد ویارسید پیشنهاد ارسالی باداره بازرسی مالی ارتش را ضمیمه نداشته‌باشد مطلقا ترتیب‌اثر داده نمیشود.

آ ـ ۲۹۳۳۴

اداره سررشته‌داری ارتش

اطلاعات هوائی

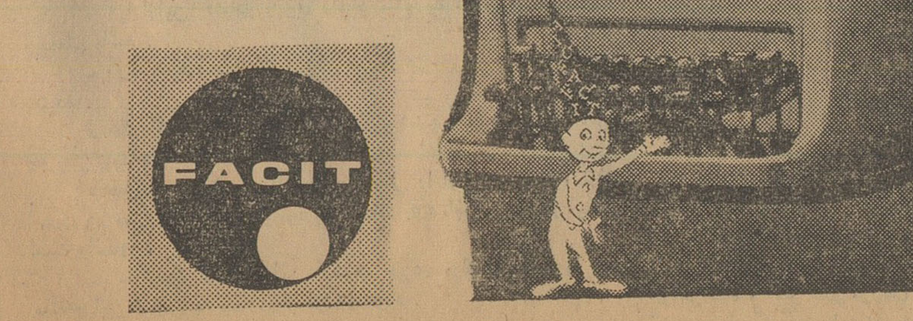

با اخبار و مطالب جالب خود ایران و کشورهای بزرگ را هم نزدیك میکند

اطلاعات هوائی برای محصلین بانصف قیمت

از وسائل مفید و مؤثر دفاتر و ادارات مختلف

ماشین تحریر و ماشین حساب

فاسیت

هم‌اکنون ماشینهای حساب فاسیت با فروش بیسابقه خود و باشهرت فراوان اطمینان عموم خریداران را جلب‌کرده است .

جنس عالی وپردوام ماشین تحریر فاسیت، مدل تی ۲ ضامن اشتهار و معروفیت آن میباشد .

همین امروز هردو ماشین فاسیت را ملاحظه فرمائید یابرای توضیحات بیشتر به‌تلفن ۳۸۰۷۱ شرکت ایران سوئد خیابان سوم اسفند تهران رجوع فرمائید .

FACIT

آ ـ ۲۹۳۱۰

متن کامل و تغییر یافته لایحه استخدام کشوری

بقیه از صفحه اول

لایحه سابق و شمول آن بر عده بیشتر و یا کمتری از کارکنان دولت می گردید .

تاروز پنجشنبه بعد از ظهر آخرین تغییرات در جداول ومواد لایحه داده شد وامروز جلسه نهائی کمیسیون استخدام کشوری تشکیل می گردد، که آنرا مورد تصویب نهائی قراردهد .

طی امشب و فردا ، لایحه تقدیم دولت خواهدشد و احتمال میرود که هیئت دولت با درنظر گرفتن مسائل مربوط‌به بودجه تغییراتی در آن‌بدهد و یا تصمیمی در مورد موقع‌و زمان اجرای لایحه بگیرد . زیرا بطوری که امروز کسب اطلاع‌شد لایحه مزبور ۲ میلیارد ریال بر بودجه پرسنلی دولت خواهد افزود و این‌نکته ،مشکل کوچکی نیست .

اینک متن لایحه از نظر خوانندگان وکارمندان دولت می گذرد .

فصل اول
تعریف مستخدم کشوری

ماده ۱ـ مستخدم کشوری کسی است که مطابق مقررات این قانون متصدی یکی از مشاغل ثابت‌وزارتخانه ها و یا موسسات دولتی و ادارات مستقل وسازمان ها وبنگاههای‌دولتی باشد اعم از اینکه مطابق قوانین و مقررات سابق بکار گمارده شده یا بعدا بموجب مقررات این قانون استخدا م‌گردد .

تبصره ۱ـ شغل ثابت از نظراین قانون عبارتست از مشاغلی که در سازمان وزارتخانه ها و موسسات مشمول این قانون پیش بینی شده باشد .

تبصره ۲ـ شرکتها و بانکهای دولتی و همچنین سایر سازمانهای دولتی که قانون خاصی ندارند وجنبه تجارتی دارند مشمول این قانون نخواهند بود و بنا به پیشنهادسازمان خدمات کشوری و تصویب‌هیئت دولت اینگونه سازمانها تشخیص داده می شوند .

تبصره ۳ـ موسسات مذکور در تبصره ۲و همچنین شهرداری ها بنابه پیشنهاد سازمان خدمات کشوری و بتصویب هیئت وزیران می توانند دارای مقررات مخصوص بخود باشند اما بهر حال میزان حقوق و مزایای مستخدمین موسسات مزبور بهیچوجه نبایستی از حقوق‌و مزایای‌مستخدمین مشمول این قانون که از جهات استخدامی و شغلی‌با آنان وضع مشابهی دارند . تجاوز نماید .

تبصره ٤ـ مستخدمین رسمی‌که در موسسات مذکوره در تبصره ۲ و همچنین شهرداری ها مشغول‌خدمت بوده و یا می باشند در صورتیکه کماکان کسور بازنشستگی راپرداخت نمایند مادامیکه قانون و مقررات استخدامی خاصی طبق تبصره ۳برای آن موسسات بتصویب نرسیده‌تابع مقررات این قانون خواهند بود .

تبصره ٥ـ مستخدمین رسمی که در تاریخ تصویب این قانون درحال انتظار خدمت و یا تعلیق یامعافیت بعلت خدمت زیر پرچم یا منفصل موقت‌و نظایر آن م ی‌باشند مشمول این ماده خواهند بود .

فصل دوم
خدمات‌کشوری

ماده ۲ـمستخدمین کشوری‌ازلحاظ نوع خدمت بکارمندان وخدمتگزاران تقسیم می شوند کارمندان که‌جدول (الف)نامیده میشوند از لحاظ ارزش و مشاغل در ۹ گروه و خدمتگزاران‌که جدول (ب) نامیده میشوند در ٤ گروه مشخص می گردند .

تبصره یك ماده ۲ ـانواع‌مشاغل مستخدمین مشمول این قانون‌از لحاظ تشابه نوع‌و میزان صعوبت و درجه مسئولیت و همچنین شرایط محلی تصدی شغل به طبقاتی تقسیم و شرح خصوصیات طبقه برای طبقات بر تعریف و ذکر نمونه ای ازوظایف و شرایط احراز هر طبقه و گروهی که از نظر تساوی ارزش‌در آن گروه قرار می گیرند ، توسط سازمان خدمات کشوری تهیه و بتصویب‌هیئت وزیران خواهد رسید . تجدید نظردر شرح طبقات مصوب و همچنین‌تنظیم شرح خصوصیات طبقه برای طبقات جدیدی نیز توسط سازمان خدمات کشوری تهیه و بتصویب‌هیئت‌وزیران خواهد رسید .

تبصره ۲ ـ نخست وزیر ـ وزراء ـ معاونین نخست‌وزیر ـ معاونین پارلمانی وزارتخانه ها ـ سفرای کبار و فوق‌العاده ـ استانداران روسای دفتر نخست‌وزیری‌ووزارتخانه ها ممکن است از غیر مستخدمین کشوری انتخاب شوند .

تبصره۳ـ نسبت بمعاونین ثابت اداری شرائط مندرجه درقانون‌معاونین ثابت اداری وزارتخانه ها مصوب ۵ر۱۲ر۳۶ لازم‌الرعایه خواهدبود .

فصل سوم
شرایط ورود بخدمت

ماده ۳ ـ شرائط عمومی ورود بخدمت بقرار زیر است .

۱ـتابعیت ایران

۲ـحداقل سن ۱۸ سال تمام و حداکثر ٤۰سال و در مورد دانشیاران تا چهل و پنجسال .

۳ـدارا بودن حداقل گواهینامه‌دوره اول دبیرستان در مورد مشاغل گروه یك جدول (الف) کارمندان ببالاو وتحصیلات در حدود شش ساله‌ابتدائی در مورد جدول (ب) خدمتگزاران و واجدبودن‌شرائط‌اختصاصی‌وزارتخانه یا موسسه ایکه مستخدم داوطلب‌خدمت در آنست‌و توفیق در مسابقه درمورد کارمندان .

تبصره۱ـ فارغ‌التحصیلان‌آموزشگاه های اختصاصی وزارتخانه ها ودوره های تربیتی وزارت فرهنك از مسابقه معاف می باشند .

تبصره ۲ـ مادام که وزارت‌فرهنك برای دبستانهای دهات و نواحی‌مرزی احتیاج‌باستخدام کمك آموزگار دارد می تواند بحکم ضرورت کسانی راکه دارای تحصیلات شش ساله ابتدائی بوده و دوره های مخصوص تربیتی راطی‌نموده‌باشند منحصرا برای همان نواحی استخدام نمایند .

٤ـانجام خدمت زیر پرچم یا داشتن برك معافیت قانونی درصورت مشمولیت .

تبصره ـوزارتخانه ها و موسسات دولتی می توانند بنا بمقتضیات خدماتی که دارند از پذیرفتن‌بعضی‌از اوراق معافیت موقت خودداری نمایند.

٥ـ صحت مزاج و توانائی برای انجا م‌دادن کاریکه بمنظور آن‌استخدام می شود .

٦ـعدم عضویت در احزاب و جمعیت هائیکه غیر قانونی شناخته شده اند و مشهور نبودن بفساد اخلاق و معتاد نبودن باستعمال موادمخدره و مسکرات .

۷ـگذراندن دوره خدمت آزمایشی در بدو ورود بخدمت طبق مقرراتیه مدتی که در هر حال کمتر از شش‌ماه نخواهد بود .

۸ـ نداشتن محکومیت هائیکه مستلزم محرومیت ازحق استخدام‌دولتی باشد .

۹ـ انجام مراسم تحلیف و امضاء سوگند نامه بشرح زیر .

بخداوند قادر متعال و کتاب‌آسمانی وشرف ووجدان خودسوگند یادمیکنم که در اعمال‌ورفتار خود همیشه‌خداوند را شاهد و ناظر دانسته و پیوسته‌قانون اساسی مملکت را که ضامن استقلال وبقای ایران است محترم بشمارم و نسبت برژیم مشروطه سلطنتی ایران وفا دار بوده و میهن خود را عزیز و گرامی بدارم و کوچکترین اقدامی‌که برخلاف مصالح کشور باشد ننمایم و اختیارات خود را علیه حقوق و منافع قانونی افراد ملت که برای خدمت کاری به آنها برگزیده شده‌ام بکار نبرم و از آن تجاوز یاسوءاستفاده ننمایم در اجرای قوانین و عدالت بدون اعمال حب و بغض کوشا باشم و ضمنا تعهد میکنم در هیچیك از احزابی‌که غیرقانونی اعلام شده و یا دارای‌مرام اشتراکی یارویه‌ای است که نتیجه آن ترویج مرام اشتراکی باشدشرکت ننمایم .

تبصره ـ مستخدمیکه حین خدمت فاقد یکی از شرایط مندرج در بندهای یك و شش و هشت این ماده بشود پس از صدور ورای قطعی دادگاه صلاحیت دار از خدمات دولتی منفصل خواهد شد .

فصل چهارم
وظایف مستخدمین

ماده ٤ـ مستخدمین باید در حدود قوانین موضوعه و نظامات مقرره‌احکام و اوامر روسای مافوق خود را در امور اداری اطاعت نمایند و هر گاه احکام واوامرمقامات مافوق را خلاف قوانین و مقررات موضوعه تشخیص دادندباید خلاف قانون بودن آن را کتبا ومستدلا بمافوق خود گزارش‌دهند.

در صورتیکه مقام مافوق مجددا همان دستور را کتبا تائید نماید باید بموقع اجرا گذارند ودر این صورت مقام دستور دهنده مسئول خواهد بود .

ماده ٥ـ اعمال نظارت سیاسی در امور اداری و تبلیغات بر ضد مذهب رسمی کشور یا علیه حکومت ملی بکلی ممنوع و موجب تعقیب قانونی خواهد بود .

ماده ٦ـ مستخدمین بدون اجازه دولت از قبول القاب و نشانهای دول بیگانه ممنوع هستند .

ماده ۷ـ مستخدمین دولت باید مقررات قانون منع مداخله کارمندان‌در معاملات دولتی را رعایت کنند.

ماده ۸ـ مامورین و کارکنان ادارات انتظامی مشمول این قانون‌نباید در هیچیك از جمعیت های سیاسی و احزاب عضویت داشته‌باشند .

ماده ۹ـ مستخدمین کشوری نباید داوری اختصاصی طرف دعوای دولت را بپذیرند .

ماده ۱۰ـ توطئه بمنظور اخلال در نظم اداری و اعتصاب‌ویا اقدامات‌مشابه آن از طرف مستخدمین ممنوع‌است.

ماده ۱۱ـ جمع داران نقدی وجنسی و اموال بایستی‌به‌نسبت ابوابجمعی‌خود تضمین کافی‌بموجب آئین‌نامه که‌بوسیله وزارت دارائی تهیه و بتصویب هیئت دولت میرسد بسپارند .

این قبیل مستخدمین باید در موارد تغییر سمت یابر کناری ابوابجمعی خودرا تحویل دهند .

ارجاع شغل و پرداخت حقوق به مستخدمین مذکورمادام که‌حساب‌دوره تصدی خودرا طبق آئین‌نامه‌ای که‌برای این منظور تهیه و تنظیم میشودتصفیه ننموده‌اند و همچنین ذیحسابانی که حساب دوره عمل خودراتحویل‌نداده‌اند ممنوع می‌باشد .

تبصره ـ در آئین نامه‌ای‌که هر وزارت خانه با اطلاع وزارت دارائی و موافقت سازمان خدمات کشوری‌برای تحویل هرگونه ابوابجمعی و محاسبه ذیحسابان تنظیم مینماید مدت معین و مقررات متناسب در نظر گرفته‌خواهد شد .

فصل پنجم
حقوق

ماده ۱۲ـ دولت مکلف است لااقل هر دو سال یکبار با در نظر گرفتن هزینه زندگی سطح دستمزدوامکانات مالی دولت میزان حداقل حقوق گروه یك خدمتگزاران و کارمندان را در بودجه‌کشور معین نماید . برای سال جاری حداقل حقوق گروه یك خدمتگزاران مشمول جدول ب ـ ۳۰۰۰ ریال و حداقل حقوق گروه یك کارمندان مشمول جدول الف ٤۰۰۰ ریال تعیین میشود .

خدمتگزاران و کارمندان مشمول این قانون در هر گروه ودرجه‌ای که قرار میگیرند حقوق مربوطه به آن گروه‌ودرجه رابشرح زیر برطبق‌جدول های الف وب پیوست این قانون‌دریافت میدارند .

حداقل حقوق گروه دو وسه و چهار خدمتگزاران برابر است با حداقل حقوق گروه مادون باضافه ۲۰٪گروه یك خدمتگزاران .

حداقل گروه ۲و۳کارمندان مشمول جدول الف برابر است باحداقل حقوق‌گروه مادون باضافه۳۰٪حقوق کارمندان .

حداقل‌حقوق‌گروه ٤و٥و٦کارمندان مشمول جدول الف برابر است با حداقل حقوق گروه مادون‌باضافه ٥۰٪ حقوق گروه یك‌کارمندان

حداقل حقوق گروه ۹ کارمندان مشمول جدول الف برابر است با حداقل حقوق‌گروه مادون‌باضافه ٦۰٪حقوق گروه یك کارمندان.

حداقل حقوق گروه ۹ کارمندان مشمول جدول الف برابر است با حداقل حقوق گروه مادون باضافه ۷۰٪ حقوق گروه یك کارمندان

ماده ۱۳ـبکارمندان و خدمتگزاران مشمول این قانون علاوه بر حداقل حقوق‌گروه مربوط برای هر سال اضافه‌ای ب

امروز ژاندارمری تهران اعلام کرد:

۹۴ باند هروئین فروش در تهران فعالیت میکنند

درمیان فروشندگان هروئین چند زن‌خارجی نیز دیده میشوند که دستگیری آنها بسادگی میسر نیست
نام چندتن از هنرمندان زن ومرد نیز پس از دستگیری ازیکدسته ازفروشندگان هروئین بمیان‌آمده‌است

بطوریکه خبرنگار ما گزارش میدهد ظرف ۴۸ ساعت گذشته مامورین ژاندارمری ناحیه یك مرکز موفق به شناختن ۹۴ باند فروشنده هروئین شده‌اند شناختن این باند ها بدنبال اطلاعاتی میباشد که از طرف مردم در اختیارمامورین گذاشته شده است .

در شماره قبل اطلاع دادیم که این مامورین در شهرآرا اعضای یکدسته از فروشندگان هروئین را دستگیر کرده‌اند . بدنبال این‌خبرامروزخبرنگار ما اطلاع داد که مامورین ابتداچهارنفر از افراد ایندسته را دستگیر کردند و بدنبال تحقیقات از آنها ۱۵ نفر دیگر نیز دستگیر شده‌اند .

بقراریکه گفته میشود در تحقیقات از دستگیر شدگان معلوم گردیده است که‌چهارنفر ازهنرمندان‌سرشناس نیز جزء مشتریان آنها بوده‌اند . دونفر از این چهار نفر خواننده میباشند .

چند زن خارجی

خبرنگار ما گزارش میدهدمامورین برای دستگیری افراد باند هائی که شناخته‌شده‌اند دست به‌اقداماتی‌زده‌اند. این مامورین در ضمن تحقیقات خود دریافته‌اند که چند زن خارجی نیزجزء باند فروشندگان هروئین وجوددارند . و بازداشت آنها با مقررات قانونی به سادگی انجام پذیر نیست .

ملاقات باوزیر دادگستری

صبح امروز تیمسار سرتیپ‌خسروانی فرمانده ناحیه یك ژاندارمری اظهار داشت‌من با آقای‌الموتی‌وزیردادگستری ملاقات کرده‌ام و برای مبارزه با فروشندگان هروئین‌باایشان‌تبادل نظر کردیم و قرار شد که در ملاقات بعدی که ظرف امروز و فردا انجام میگیرد نحوه این مبارزه و کمکی که‌دادگستری بما میکند معین شود .

اطلاع و همکاری مردم

خبرنگار ما اطلاع میدهد تاکنون عده زیادی از اهالی تهران که‌اطلاعاتی درباره فروشندگان هروئین داشتند به ژاندارمری مراجعه کرده و این‌اطلاعات را در اختیار مامورین گذاشته اند و بااستفاده از همین اشخاص بود که تاکنون هویت عده زیادی‌ازفروشندگان هروئین فاش گردیده است .

بدنبال انتشار اخبار مربوط به چگونگی فعالیت باندهای هروئین درروزنامه اطلاعات در ۴۸ ساعت گذشته عده زیادی نیز به سرویس حوادث‌مراجعه کرده و اطلاعاتی در باره باند هروئین در اختیار خبرنگار ما گذاشته‌اند .

اظهارات اغلب آنها نظیر همان چیزهائی است که قبلا چاپ شده است .ولی اظهارات سه تن ازآنها تازگی دارد و برای کسانیکه از چگونگی دام گذاری فروشندگان این سم خانمانسوز اطلاعی ندارند قابل توجه است .

اعتیادو هنر!

عصرروز پنجشنبه زن‌زیبا وباریك اندامی به روزنامه اطلاعات آمد او به خبرنگار سرویس حوادث گفت اسم حقیقی من لطیفه است ولی به آذرمشهور هستم تادوسال پیش‌یك زن‌خانه دار ساده بودم در خانه‌ایکه مازندگی میکردیم زنی اطاقی اجازه کرده بود ،این زن‌که کارمشخصی نداشت ازهمه نعمتها برخوردار‌بود بطوریکه من نسبت باو حسودی میکردم و بهمین جهت شوهرم را تحت فشار میگذاشتم ، بطوریکه اومرا طلاق داد من پس‌از گرفتن طلاق نزد این زن رفتم و او مرا با خودبه کافه‌ها برد و بخود فروشی وادار کرد. چون اندام متناسبی داشتم واستعداد آوازخواندن نیز داشتم مدیر یکی از کافه‌ها مرابه موسیقی دانی سپرد تا آواز ورقص یادم بدهد. این مربی که خودش معتاد بودگفت محال است بدون اعتیاد به‌مواد مخدره هنرمند قابلی بشوی و آنوقت مرا معتاد کردمن نیز دیگران رامعتاد کردم ولی‌حالا از کرده خود پشیمانم و حالا چون عده‌ای از فروشندگان هروئین را میشناسم میخواهم آنهارامعرفی‌کنم

یك‌راه‌دیگر

صبح امروز شخصی که خودش را مهندس ساختمان معرفی میکرد گفت : یکماه پیش به سینما رفتم مقابل سینمازن زیبائی که‌دستش رابسته بود نزد من آمدو خواهش کردتا از کیفش پول بردارم وبلیطی برایش‌بخرم . من‌دوبلیط خریدم و باهم بسینما رفتیم اوخودش را یك زن‌میلیاردر معرفی کرد و مرا به خانه‌اش برد من دراثر معاشرت بعدی فهمیدم این زن‌یکی ازاعضای باند هروئین میباشد و کارش به‌دام انداختن‌جوانها ومعتادکردن آنهاست اما وقتی ازاین‌ماجرا اطلاع یافتم که‌کار از کار گذاشته بود و من معتاد شده‌بودم و حالا روزی ۵۰ تومان ازهمین زن هروئین میخرم.

داروساز وهروئین‌فروش

شخص دیگری میگفت مردیکه قبلا داروساز بود وباتهام فروش هروئین بزندان افتاده‌بود حالا در یکی‌ازخیابانهای معروف‌مغازه‌لوکس فروشی دارد ومشتریان جوان ، بخصوص دخترها رابا‌هر ترتیب‌که شده معتاد میکند .این شخص که تلفنی باما صحبت میکردراهنمائی شدکه به مقامات صلاحیتدار مراجعه کندو اطلاعات خودرا در اختیارآن ها بگذارد .

کشف‌یك‌کیلو هروئین

خبرنگارما گزارش میدهد : ظرف‌چندروز اخیرمامورین‌شهربانی نیز باندی راکه در تهران مشغول خریدو فروش هروئین بودند کشف کردندو از این باند یك کیلو هروئین بدست آوردند و عده‌ای از اعضای این‌باند بزرك را نیزدستگیر کردند .

مامورین شهربانی بعلت اینکه به تحقیقات آنها لطمه‌ای واردنشود از افشای نام اعضای این باند خودداری مینمایند و انتظار میرود در ظرف یکی دوروز آینده اطلاعاتی‌در باره اعضای این‌باند در اختیار مطبوعات گذاشته شود .

درهفته گذشته :

۱۹۹ نفر
مجروح و مسموم شدند

در هفته‌گذشته ۱۹۹ نفر در اثر حوادث مختلف در تهران‌وحومه‌مجروح و مسموم شده‌اند .

از این عده ۶۰ نفر در اثر حوادث رانندگی ، ۴۰ نفر در نتیجه زدوخورد، ۱۷ نفر بعلت سوختگی و ۸ نفر در اثر سقوط از بلندی مجروح‌شده‌اند.

در همین مدت ۹۴ نفر در اثرعلل مختلف مسموم گردیده‌اند .

از این عده ۳۰ نفر در اثر افراط در نوشیدن مشروب ، ۱۰ نفر در نتیجه خوردن تریاك ، ۱۶ نفر بعلت استنشاق گاز زغال ، ۲۳ نفر بعلت پرخوری ، ۱۰ نفر در اثر خوردن غذای فاسد مسموم شده و ۱۶ نفر نیز با قرص های سمی قصد خودکشی داشته‌اند.

زنی‌که خودرا آتش زده بود مرد

دیروز زن ۱۶ ساله ای بنام‌معصومه حسینی که خودرا آتش زده بود در بیمارستان حکیم‌الملك درگذشت .

همانطوریکه روز پنجشنبه اطلاع داده بودیم معصومه در نتیجه تهمتی که زن صاحبخانه اش باو زده بودخود را بانفت آتش زده بود .

زنی‌کشته شد

دیروز وانت شماره۳۴۵۷۳برانندگی محمد قلعه‌ای که باسرعت‌سرسام‌آوری از خیابان رزم‌آرا میگذشت با زنی‌بنام سکینه منصوری که بچه سه ساله ای در بغل داشت تصادف نمود دراین‌حادثه سکینه کشته شد و کودك وی که مجروح شده بود در بیمارستان فیروز آبادی بستری گردید .

سعدالله امروز در نهایت سادگی درداد‌گاه‌گفت:

من فلوررا کشته‌ام !

سعدالله پس از پاسخ بسئوالات‌رئیس‌دادگاه تقاضاکرد برای او وکیل تعیین‌کنند

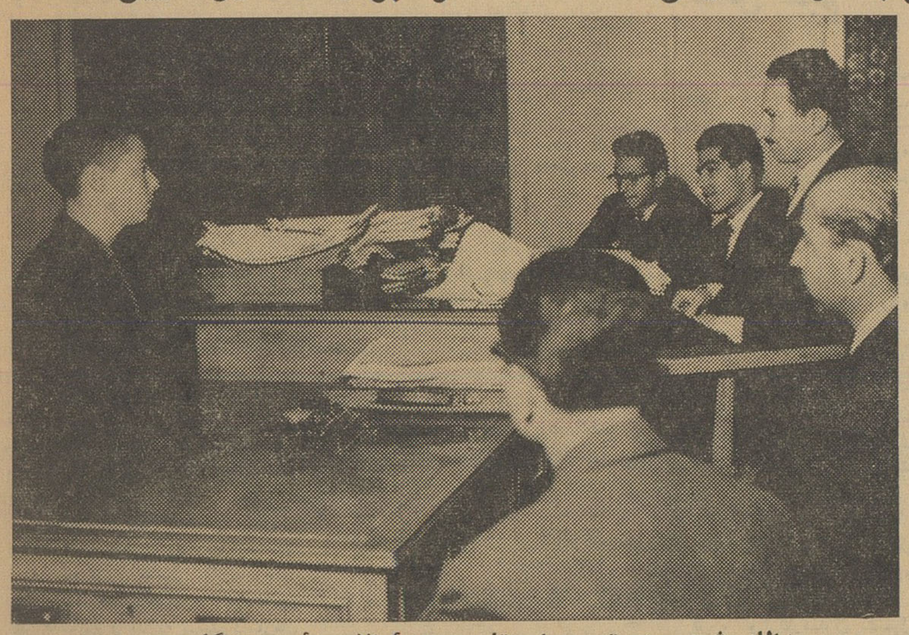

سعدالله پشت میز متهمین ایستاده و بسئوالات رئیس دادگاه‌جواب میدهد

ساعت ۹صبح امروز محاکمه سعدالله امیر سیفی متهم‌بقتل ایران میرزا آغاسی معروف به «فلور» در شعبه ۹ دادگاه جنحه بریاست‌آقای دکتر ناصر وثوقی شروع شد .

از ساعت هشت‌و نیم مامورین زندان سعد الهرا بدادگستری‌آورده و در جلو شعبه ۹ دادگاه جنحه‌روی صندلی نشانده بودنددستهای‌سعدالله درمیان دستبند فلزی قفل شده بود اطراف سعدالله خالی‌بود چون‌مردم ومراجعین دادگستری او را نمی شناختند و نمیدانستند که‌این پسر لاغر اندام قاتل «فلور» میباشدسعدالله درمیان مامورین مثل اشخاص‌غریب نشسته وآرام اطراف خودرا تماشا میکرد هنوز کسی دورو برسعدالله دیده نمیشد ولی این سکوت با درخشیدن برق فلاش عکاسان از بین رفت ودریك لحظه مردم و مراجعین دادگستری اطراف سعدالله حلقه زدند واین جمله دهان‌بدهان در دادگستری گشت «قاتل فلوررا آورده‌اند» چندلحظه‌بعد چون جلو دادگاه شلوغ شده بود سعدالله بدادگاه راهنمائی‌گردید ومحاکمه وی شروع شد .

ابتدا آقای دکتر وثوقی رئیس دادگاه اظهار داشت :سعدالله امیر سیفی متهم ردیف یك از زندان احضارشده‌وهم‌چنین‌جعفرابوالحسن‌زاده متهم ردیف۲ شخصا دردادگاه حاضر است آقای محمد حاج میرزا آغاسی پدر ایران میرزا آغاسی معروف به فلور حاضر نیست و لایحه عرضحالی او ضمیمه پرونده نشده‌است .

آقای مکتر رحمتی وکیل محمد حاج میرزاآغاسی ذیل برك‌اخطاریه نوشته است چون ازوکالت استعفا کرده‌ام مراتب راجهت اطلاع‌دادگاه اعلام میدارم دادگاه با حضورآقای صارمی دادیار شروع‌برسیدگی‌می‌کند ادعانامه دادسرای تهران‌قرائت میشود .

ادعانامه دادستان

سپس ادعانامه دادسرای تهران باین شرح قرائت شد .

دادگاه محترم جنحه ـ سعدالله امیرسیفی که‌باقرار خودش چهارده ساله میباشد متهم است به قتل ایران میرزا آغاسی معروف به‌فلور وسرقت اموال وی باین ترتیب‌که سعدالله نوکر فلور بوده وشبهادر اطاق خواب وی میخوابید نیمه های شب ازخواب بیدارشده‌و باقندشکن چند ضربه بسر فلور زده سپس پارچه‌ای بگردن او بسته ووی را کشته است باین جهت مطابق ماده ۱۷۰ قانون مجازات عمومی در مورد قتل وماده ۲۲۶ ازهمان قانون در مورد سرقت اموال مقتول بارعایت ماده ۲ ملحقه تقاضای مجازات می شود . متهم‌ردیف دوجعفرابوالحسن زاده متهم به اخفاء مال مسروقه مقتول میباشد که برای وی مطابق قانون تقاضای مجازات میشود.

رئیس ـ ادعانامه دادستان‌قرائت شد وبمتهمین تفهیم گردید .سعدالله بیاجلو (سعدالله از جا برخواست و جلو میز رئیس دادگاه رفت)

ـرئیس ـاسمت چیست

سعدالله ـسعدالله

رئیس‌ـ اسم پدرت

سعدالله ـمجید

رئیس ـفامیل

سعدالله‌ـ امیر سیفی

رئیس ـچندسال داری

سعدالله ـ(بزبان ترکی)چهارده سال

رئیس‌ـ سواد داری

سعدالله‌ـ(بزبان ترکی) دو کلاس

رئیس ـ خانه‌ات کجاست

سعدالله ـدر تهران منزل ندارم منزلم در مغان است

رئیس ـدرکجای مغان

سعدالله ـدر مغان در محال‌گرمی در منزل پدرم

رئیس ـشما میتوانید جواب‌بدهید یا اینکه مترجم بگیریم

سعدالله ـخوب نمیتوانم

رئیس ـ مترجم بگیریم

سعدالله ـباخودتان است فارسی رامی‌فهمم ولی نمیتوانم جواب‌بدهم یکنفر مترجم برای من تعیین کنید تاحرفهای مرا ترجمه کند(بدستور رئیس دادگاه یکی از کارمندان اداری دادگستری که نسبتی با سعدالله نداشت حاضر شد ومترجمی سعدالله راقبول کرد

رئیس ـتو فلوررا کشته‌ای یا نکشته‌ای

سعدالله‌ـ بلی اورامن کشته‌ام

رئیس‌ـ گناهکار هستی

سعدالله ـبلی

رئیس‌ـ وکیل داری

سعدالله ـ خیرندارم

رئیس‌ـ دادگاه وکیلی برای‌شما تعیین بکند یاخودتان وکیل معین میکنید

سعدالله ـ دادگاه تعیین‌نماید .

رئیس ـاسم وفامیل وسن خودرا بگوئید .

جعفر ـجعفرفرزندپاشا ابوالحسن زاده سی‌ویك ساله راننده موتور سیکلت باری

رئیس ـ شماخودتان راگناهکار میدانید یانه

جعفر ـبنده خودم را گناهکار نمیدانم .

رئیس ـاموال فلوررا که‌بشما داده بودند و بعدکه شمافهمیدید فلور کشته شده است چرا اموال فلور را نیاوردید پس بدهید؟

جعفر ـسعدالله پسرخواهرناتنی من‌است یك بلوزو یك ساعت‌زنجیر طلای زنانه نزد اینجانب گذارده بود و بمن گفته بود که‌این اموال را در راه پیدا کرده‌است و ازمن ۸۵ تومان پول گرفته بود بعد که مرا به‌آگاهی بردند در آن جلسه بنده مریض بودم و عمل جراحی انجام داده بودم و حواسم سرجایش نبود ولی‌در جلسه بعد که حالم‌بهتر شد مراتب را اطلاع دادم .

جعفر دراین موقع اظهار داشت: چون احتیاج بوکیل دارم خواهش میکنم وکیلی از طرف دادگاه‌برای اینجانب تعیین گردد .

رئیس ـ بعلت اهمیت جرم یکی از وکلاء از طرف دادگاه بوکالت تسخیری تعیین میشود باین جهت جلسه دادگاه تجدید میشود تا در وقت دیگر ،تعیین گردد وبوکلاء تسخیری متهمین ابلاغ شده تا در وقت مقرره در دادگاه حاضرشوند دراین موقع دادگاه تعطیل گردید وبقیه محاکمه بروز شنبه هیجدهم آذرماه موکول گردید .

طلاهای دخترم رابدهید

آقای حاج محمد میرزا آغاسی پدر فلور که چند لحظه پس‌ازشروع محاکمه بدادگاه آمده بوددرجایگاه شاکی خصوصی نشست . وی پس ازخاتمه محاکمه میگفت : این محاکمه مسخره‌است مگرقتلی‌اتفاق نیافتاده چرادردادگاه جنحه‌آورده‌اند

حاج‌محمد میرزاآغاسی در حالی که میخندید اظهار داشت درست است .

حاج محمد میرزا آغاسی سپس درجواب سئوال رئیس دادگاه که میپرسید: وکیل‌شمااستعفاداده‌است وکیل جدیدی تعیین نمیکنید که‌از شما دفاع کند اظهار داشت :من وکیلم خداست احتیاج بوکیل‌ندارم

حاج محمد میرزا آغاسی سپس اززئیس دادگاه پرسید آقای رئیس این طلاآلات و اموال فلور کجاست

رئیس دادگاه‌جواب‌داد درآگاهی است آنجا مراجعه کنید .

کارگری‌خودرا بدار آویخت

این‌کارگر که مدتی بیکار بود تاآنجاکه‌میتوانست قرض کرد و سپس زنش‌را طلاق داد و خودکشی نمود

کارگر سی‌ساله ای از فشاربیکاری و طلبکاران زنش را طلاق داده وسپس خودرا بدار آویخت .

ساعت ۳ بعداز ظهر روز پنجشنبه مردی که در عمارت دو طبقه ساختمان کارخانه میهن واقع در فرح‌آبادشهرری زندگی میکرد از پنجره خود بداخل اطاق محمد محمدنیا که روبروی اطاق او قرار دارد نگاه کرد و مرد بلندقدی را دید که چشمهایش را با دستمال قرمز رنگی بسته بود . این مردبه‌تصور اینکه دزد نقابداری دراطاق محمد است فریاد زنان بیرون آمد و در عمارت را بست و مردم را خبر کرد اهالی محل عمارت را محاصره کرده و درحالیکه بیل و کلنك در دست گرفته بودند منتظر خروج دزدنقابدار از عمارت‌شدند و یك نفر را هم با دوچرخه به پاسگاه ژاندارمری محل فرستادند چند دقیقه بعد مامورین ژاندارمری وارد عمارت شدند ولی در اطاق محمد بجای دزد نقابدار خود اورا دیدند که از میخی حلق‌آویز شده بود .

ژاندارمری فرح‌آباد جریان را به دادسرا اطلاع داد و پیرامون این‌واقعه مشغول تحقیق گردید .

آنچه مامورین را دچار شك وتردید کرده دستمال قرمز رنگی‌است که‌محمد قبل از خودکشی به چشمهای خودبسته است زیرا بعقیده آنها در آن شرایط بستن دستمال دشوار است .

خبرنگار ما از یکی از اهالی محل پیرامون زندگی محمد تحقیقاتی کرد این شخص گفت‌محمد در یك کارخانه آجر فشاری کار میکرد ولی دو ماه پیش از آنجا بیرون آمد واز آن پس بیکار بودو کاری گیرش‌نمی‌آمد تا میتوانست قرض کرد وقتی دیددیگر کسی باو قرض نمیدهد زنش را طلاق داده و خودکشی کرد .

کشف۱۲کیلوونیم تریاك

مامورین کلانتری ۱۷ از داخل کیف‌دستی جوانی سیزده کیلوونیم تریاك کشف کردند .

آقای ستوان مولوی افسرکلانتری ۱۷ که‌از چهارراه پهلوی عبور می‌کردباین جوان که‌بطرز وحشت‌زده راه میرفت بدگمان شد و اورا بکلانتری جلب کرد .

وقتی درکیفی که‌جوان ادعامی‌کرد وسائل حمام وی در آنست‌باز شدچشم مامورین بجای‌وسائل‌حمام به بسته‌های‌تریاك افتادکه پس از توزین معلوم شد سیزده کیلوونیم میباشد .

صاحب کیف که‌میرهدایت‌فتاحی نام‌دارد پس از تحقیقات در کلانتری به مقامات قضائی تحویل داده‌شد وبازداشت گردید .

مجروح درگذشت

دیروز محمود نوائی که چند روز پیش در اثر تصادف با اتومبیل در خیابان رودسر بسختی مجروح شده و در بیمارستان پهلوی بستری بوددراثر جراحات وارده درگذشت .

زیر خاك رفت

بعداز ظهر روز پنجشنبه روح‌اله آقائی فرزندعلی ۲۵ ساله کارگر کارخانه آجر فشاری عادل رهبرهنگامی که مشغول خاکبرداری بود در نتیجه ریزش‌خاك زیرآوار ماند وکشته شد.

افسری خودرا کشت

طبق گزارش تلفنی خبرنگار ما در قصر شیرین ساعت پنج بامداد دیروز آقای ستوان یکم‌کاظم‌حاج علیمحمدی جمعی لشکر ۷ کرمانشاه و فرمانده گروهان پنجم در پادگان قصر شیرین بعلت نامعلومی باشلیك یك گلوله خودکشی کرد .

هنگامیکه صدای شلیك گلوله در فضای کوچه حقانی قصر شیرین که خانه افسر مزبور بود در آن قرارداشت طنین افکند عده‌ای از همسایگان و همچنین همسر و بستگانش بر بالین وی حضور یافتند و جریان نیزبمقامات انتظامی و قانونی قصر شیرین اطلاع داده شد .

افسر مزبور نه سال است که‌ازدواج کرده و همسرش چهارماهه حامله می‌باشد .

بطوریکه‌همسر و بستگان‌ستوان‌حاج‌علی محمدی‌اظهارمیدارندوی‌جوان‌ورزشکاری بوده و سابقه ناراحتی نداشته‌است.

بعداز (حماسه سرباز) تهران درانتظارعالی‌ترین پدیده سینمای شوروی است

ازهمین هفته درسینما های نیاگارا ـ سعدی

خانه مسکونی من (دوبله بفارسی)

کارگردانان دارندگان جایزه اول لنین (ل. گولین‌خانف)و(ی. سیگل)

دنیائی عمیق ازسوز وگدازها ـ ناله‌ها ـ عشق‌ها ـ وامیدهای انسان‌ها

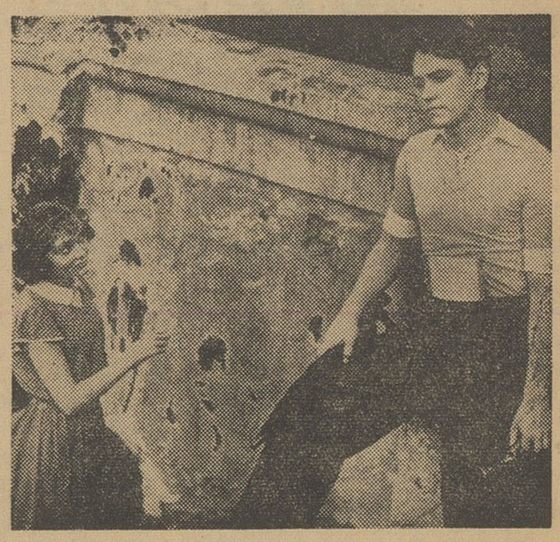

خانه مسکونی من:

بهترین فیلم بیست ساله اخیر سینمای شوروی

نقل از روزنامه هلسنکی سانومات‌ـ فنلاند

این فیلم بحق شایستگی داشت درفستیوال بین‌المللی بروکسل برنده جایزه اول شود

نقل از روزنامه اومانیته‌ـ پاریس

تکنیك و فیلمبرداری وکارگردانی و سوژه فیلم بسیار عمیق و بی‌نقص است وعجیب تماشاچی را تحت تاثیر خود قرار میدهد. این‌فیلم برنده دو جایزه شده است‌اول جایزه از کنگره ملل متحد دوم جایزه بهترین‌کارگردانی فیلم سال

نقل ازروزنامه تریبون سیدنی‌ـاسترالیا

فیلم (خانه مسکونی‌من) زندگی و سرنوشت مردم یك ملت را در زمان جنك و بعداز جنك آنقدر خوب نشان می دهد که باکمال آسانی موفق بدریافت جایزه‌اول‌فستیوال بین‌المللی کارلوویواری گردید.

نقل از روزنامه دیلی میرور‌ـ لندن

آ‌ـ۲۹۴۳۸

شکنجه هائیکه در زندان

بقیه از صفحه اول

شود سخت دل آزرده شده‌ام وازاین جهت از وظیفه خود استعفاء داده و قصد عزیمت به امریکای لاتین را دارم

این خبر که بگوش عبدالحمیدالسراج میرسد خیلی نگران میشود زیرا فیش برونراز اسرار پشت پرده‌بیش از آنچه ر اکه لازم بود بداند می دانست لذا به ترتیبی که درگزارش دیروز خود شرح دادم توطئه‌ی قتل اورامی چیند تا اسرار مهیب جنایاتی را که مرتکب شده است همراه او بگور بفرستد .

همکار دیگر آیشمن

یکی دیگر از افسران سابق.اس. اس که از طرف سازمان جاسوسی عبدالناصربسوریه‌اعزام گردیددکتر کلنل‌بارزتلر بود این‌شخص‌تخصص درشکنجه های روحی داشت .

او نیز یکی از دستیاران آیشمن‌در کوره های‌آدم‌سوزی بوده‌ووظیفه‌اش در آخرین آزمایش اثرات انواع شکنجه های روحی درانسان بوده و در سوریه نیز تجربیات خود را در مورد مخالفین‌رژیم عبدالناصرصورت میداده است .

در صدد بر آمدیم با چندتن از کسانیکه مورد شکنجه های روحی و بدنی قرار گرفته‌اند مصاحبه کنیم . اما دوستان و نزدیکان اشخاصی که مورد شکنجه های روحی قرارگرفته بودند بما اظهار داشتند که از دو نظر تصور نمی رود که آنها حاضربه مصاحبه شوند .

اولاتجدید خاطرات تلخ گذشته موجب ناراحتی اعصاب آنها میشود ثانیا بعضی از آنها باوسائلی مورد شکنجه روحی قرار گرفته‌اند که غیرت و ناموس پرستی آنها مانع‌از ابراز هر گونه اظهاری است .

این اشخاص بطور نمونه چندصحنه دردناك وهول انگیزی از این‌شکنجه ها ر ابرای ما حکایت کرده‌اند که شرم و عفت واخلاق عمومی مانع از انعکاس آنها در این گزارش‌است.

یك شکنجه حیرت‌آور

آقای عباس الحامض روزنامه نگار معروف‌ودبیر روزنامه الایام‌که‌در اولین گزارش خود شرح مصاحبه‌ی خودرا با او دادم از جمله مردان آزادیخواه ووطن‌پرستی است که مورد شکنجه قرار گرفته و مدتی در سیاه چال زندان بوده است .

وی اظهار داشت من راجع‌بخودم صحبتی نمی کنم ولی راجع به یکی‌از این صحنه ها که بچشم خودم دیده ام برای شما حکایت می کنم . در اطاق نیمه تاریکی که بوی مرگ از سقف و در و دیوارش بمشام میرسید به انتظار نوبت شکنجه نشسته بودم . بازپرس خشن‌و بدزبانی پشت میز مقابل یکی از رجال سرشناس نشسته وقلم بدست گرفته و کاغذی جلوی آن مرد گذارده بود و با لحن تندو خشن باو می گفت می‌نویسی یانه ؟ اعتراف می کنی یا خیر ؟

آن مرد جواب میداد من راجع‌به فعالیت های ضد ناصری هیچگونه اطلاعی ندارم. من نمی توانم چیزی‌را که هیچگونه اطلاعی از آن ندارم اعتراف کنم .

پس‌از آنکه چندبار این سئوال و جواب بین بازپرس و آن مرد ردو بدل گردید بازپرس زنك زد و در باز شد و از میان دو لنگه در بانوئی با گیسوان پریشان و لباس زیرپدیدار گشت که دو سرباز مسلح زیربازوان اورا محکم گرفته بودند . این‌بانوی تیره‌بخت همسر آن مرد بی گناه بود .

بازپرس‌با کمال خشونت به آن مرد گفت چنانچه اعترا ف‌نکنی دستور می دهم همسرت‌را به اطاق شکنجه‌ببرند و آنقدر اورا تازیانه بزنند که زیر ضربات شلاق‌جان بدهد . اعتراف می کنی یا خیر .

آن مرد مجددا جواب داد من مطلبی ندارم بگویم دروغ که از خودم نمی توانم بسازم .

نمیتوانم به کسانی که گناهی‌مرتکب نشده‌اند افترابزنم .

بازپرس اشاره به آن سربازان‌نمود که همسر آن مرد را به‌اطاق‌شکنجه ببرند آنگاه بانك برآورد اکنون بگوش خودصدای ناله‌وضجه‌وشیون همسر عزیزت رادر زیر ضربات تازیانه خواهی شنید .

دراین اثناء صدای ناله زنی توام‌با صدای شرق وشرق‌تازیانه بلندشد. آه‌وناله تدریجا بالا گرفت وبه‌شیون وضجه مبدل گردید .شیون‌وضجه بلند تر گشت و مبدل به فریادهای دلخراش شد .

آقای عباس الحامض میگفت من چشم به چهره آن مرد بد بخت دوخته بودم دیدم که هیجان روحی شدیدی براو دست داده مانندمار گزیده بخود می‌پیچید رگهای‌شقیقه وعضلات چهره‌اش جابجا میشود و دندانها را بهم میفشارد .

دراین اثناء دیدم که مشارالیه دستهای لرزانش را بجلو برد و کاغذی را برداشت وجلو بازپرس گذارد و گفت من که نمیدانم چه بنویسم شما بنویسد و من ذیل‌آنرا امضاء میکنم .

بازپرس نیشخند تمسخر آمیزی بروی آن‌مرد زد و گفت‌حالادیدی‌که سماجت نتیجه‌ای ندارد ؟

بازپرس زنك زدوسربازی وارد شد وباودستورداد که شکنجه‌همسر آن مرد را متوقف سازند . بدین ترتیب پرونده‌ای که علیه مخالفین رژیم عبدالناصر ساخته شده بود باامضاء واعتراف اجباری آن مرد تکمیل گردید .

شکنجه یك دانشمند

باین مناسبت داستان دیگری را برای شما حکایت میکنم .

استاد منیر مجدلانی رادنیای عرب میشناسد او دانشمندی‌است‌معروف وناطقی است توانا و نویسنده ایست چیره دست .

دستگاه پلیسی عبدالحمیدالسراج‌به منظور سوء استفاده از شهرت ونام نیك او برای پرونده سازی علیه مخالفین رژیم عبدالناصر این‌شخص را مورد شکنجه روحی قرار دادند تابدروغ از او اعتراف بگیرند . شکنجه‌ی روحی او باین ترتیب بود که چند نفر سرباز با مسلسل های سبك از فاصله‌ای نزدیك‌مدت‌چندین ساعت بطور متناوب در نزدیکی اطاقش تیراندازی کردند وسپس‌او رادر حالیکه بشدت میلرزید ازاطاق بیرون آوردند و نزدبازپرس‌بردند .

بازپرس باو گفت آیاصدای‌شلیك گلوله‌ها را شنیدی ؟ اشخاصی‌هدف این گلوله ها قرار گرفتەو از پای درآمدند که مانند تو نمیخواستند اعتراف کنند .

استاد مجدلانی جواب میدهد که‌من از مرك نمی ترسم من‌نمیتوانم‌امضاء بدهم که اشخاص بیگناهی مرتکب گناه شده‌اند .

این دانشمند تاپای جان در مقابل وسائل‌شکنجه‌های روحی ایستادگی نمود وآنقدر درزندان ماندتا انقلاب بامداد ۲۸سپتامبر برپا گردید و باسایر زندانیان بیگناه با حالت‌نیمه جان از سلولهای زندان نجات یافت و هم اکنون در خانه‌اش‌تحت معالجه است .

ورود

* آقای مهندس هاشمی نژادمدیر کل‌راه آهن از پاکستان
* آقای دکتر پرویز خانلری‌استاد دانشگاه از پاریس
* آقای دکتر سیروس اصانلو استاد دانشگاه از اروپا

خروج

* آقای علی صارمی معاون اداره انتشارات ورادیو برم
* آقای دکتر ضیاءالدین سجادی عضو شورای نویسندگان اداره انتشارات ورادیو برم
* آقای امیر قلی آذری برم
* آقای‌سید مهدی‌خراسانی‌بلندن

تلویزیون ایران

برنامه امشب

ساعت ۶٫۰۰ – فیلم
ساعت ۶٫۳۰ – تاریخ
ساعت ۶٫۴۵ – دیدنیها و دانستنیها
ساعت ۷٫۰۰ – فیلم موزیکال
ساعت ۷٫۳۰ برنامه بانوان
ساعت ۸٫۰۰ – برنامه هنر های زیبا
ساعت ۸٫۳۰ – اخبار
ساعت ۸٫۴۵ – برنامه اس ۲۰ ۰ اس
ساعت ۹٫۰۰ – برنامه نقاب سیاه
ساعت ۹٫۳۰ فیلم سینمائی
ساعت ۱۱٫۰۰ – پایان برنامه

پیش بینی وضع هوا

وضع هوای ایران تا ظهر فردا بدین قرار است .

هوای تهران و کلیه نقاط‌صاف‌گاهی همراه با لکه های ابر پیش‌بینی میشود. گرمترین نقاط در ۳۴ ساعت‌گذشته آبادان با حداکثر ۴۰ درجه بالای‌صفر و سرد ترین نقاط کرمان باحداقل ۹ درجه زیر صفر گزارش داده شده است .

حداکثر درجه حرارت هوای تهران ۱۴ درجه وحداقل آن یکدرجه‌سانتیگراد بالای صفر بوده‌است .

متن کامل و تغییر یافته لایحه استخدام کشوری

بقیه ازصفحه بیست‌ویکم

تبصره ٤ ـ هریك از اعضای‌دادگاه بدوی نسبت بپرونده ایکه قبلادرباره آن رای داده باشند حق شرکت در دادگاه تجدید نظر نسبت بهمان مورد را ندارند .

ماده ۵۳ ـ رئیس و معاون اداره مستخدم متهم و کسانیکه در مورداتهام کتبا اظهار نظر کرده باشند نباید به عضویت دادگاه انتخاب شوند .

ماده ۵٤ ـ دادگاه اداری‌شهرستانها صلاحیت‌رسیدگی‌به تخلفات‌وتقصیرات اداری که مستلزم مجازاتهای درجه ٤ و ۵ مندرج در ماده ۵۵ باشد ندارد و دراین مورد پرونده ها برای رسیدگی بمرکز استان مربوطه یا مرکز ارجاع خواهد شد .

ماده ۵۵ ـ مجازاتهای اداری بقرار زیر است .

۱ـ توبیخ کتبی با درج در پرونده کارگزینی

۲ـ کسر تا ثلث حقوق ماهانه از یك تا ششماه

۳ـ محرومیت از ترفیع یا دریافت اضافه سالانه از یك تاسه سال .

٤ـ انفصال موقت از خدمت از سه ماه تا یکسال .

۵ـ انفصال دائم از خدمات کشوری

ماده ۵٦ ـ اجرای مجازاتهای‌مندرج در ماده ۵۵ موکول بصدور رای‌قطعی از دادگاه های اداری است ولی رئیس اداره مربوطه میتواند بدون درج در ورقه خدمت و ضبط‌درپرونده‌کارگزینی کارمندان قاصر و مسامح خودرامحض تنبیه کتبا توبیخ نماید .

ماده ۵۷ ـ دادستان اداری در تمام موارد و محکوم علیه در مورد مجازات های بند ۲و۳و٤و۵ میتواند از رای دادگاه بدوی ظرف ده روز از تاریخ ابلاغ تقاضای تجدید نظر نمایند‌احکام دادگاههای بدوی که در مهلت مقرر نسبت به آنها تقاضای تجدیدنظر نشده و همچنین آراء دادگاههای تجدید نظر قطعی و لازم الاجرا است .

تبصره ـ مستخدمیکه بموجب حکم قطعی دادگاه اداری از خدمت موقتا منفصل میشود موظف است شغلی را که پس از خاتمه مدت انفصال در گروهیکه دارا بوده و باو محول‌میشود عهده‌دار شود در صورتیکه از قبول شغلی که باو ارجاع شده خودداری کند مستعفی از خدمت محسوب خواهد شد ولی چنانچه وزارتخانه بعلت‌نبودن محل شغلی بمستخدم ارجاع ننماید مادام که شغل باو ارجاع نشده درعداد منتظرین خدمت محسوب خواهد شد.

ماده ۵۸ ـ هرگاه ضمن رسیدگی بتقصیرات اداری یکنفر از مستخدمین کشف شود که مستخدم مذکورمرتکب جنحه یا جنایتی گردیده‌است موضوع به محاکم عمومی احاله و متهم پس از صدور کیفر خواست (فقط در مورد جرایم مذکور در ماده ۱۹ اصلاحی قانون مجازات عمومی از تاریخ اعلام به وزارتخانه مربوطه از خدمت معلق میشود دراین صورت دادگاه اداری‌برای رسیدگی بتخلف اداری متهم منتظر نتیجه دادرسی محاکم عمومی خواهد شد وهرگاه مستخدم مزبور تبرئه‌شود و دادگاه اداری نیز او را به مجازاتیکه مستلزم محرومیت از مقرری‌اداری‌باشد محکوم ننمود ایام تعلیق جزء مدت خدمت مدت رسمی محسوب میشود و حق دریافت حقوق آ نمدت را خواهد داشت .

تبصره ۱ـ در مورد مشمولین‌این ماده دادگاه اداری مکلف است پس از ابلاغ حکم قطعی دادگاه جزائی حد اکثر ظرف یکماه به پرونده مربوطه‌رسیدگی وحکم صادرنماید.

تبصره ۲ـ هرگاه دادگاه اداری در مورد ماده بالا بدون توجه وپیش از ارجاع امر بدادگاه عمومی‌حکمی صادر نمایداین حکم مانع ازتعقیب متهم مرتکب جنحه یا جنایت در محاکم عمومی نخواهد بود .

تبصره ۳ـدرصورتیکه مستخدم متهم در دادگاه جزائی تبرئه شد ودادگاه اداری نیزاو را به مجازاتی کمتر از درجه ٤ مندرج در ماده ۵۵ محکوم کرد در گروهیکه دارا است باو شغل ارجاع خواهد شد و درصورت نبودن محل خالی منتظر خدمت محسوب میشود .

ماده۵۹ـ تشخیص انواع‌تقصیرات اداری و تعیین مجازات هر یك از آنهاوهمچنین‌طرز رسیدگی دادگاه اداری و ترتیب اجرای احکام‌مطابق آئین نامه‌ایست که توسط سازمان خدمات کشوری تهیه و به تصویب هیئت وزیران خواهد رسید .

فصل یازدهم
مقررات مختلف

ماده ٦۰ـ بمنظور ایجادهماهنگی دراجرای مقررات این قانون ازلحاظ طبقه بندی و تعیین ارزش مشاغل و همچنین تهیه و تنظیم برنامه وطرح های آموزشی کارمندان و جمع ـ آوری آمار های استخدامی و بطور کلی نظارت‌ومراقبت عمومی‌درکلیه امور و شئون استخدامی سازمانی بنام‌سازمان خدمات کشوری وابسته به نخست وزیری تاسیس‌میگردد .

تبصره ۱ـ تشکیلات و وظائف و اختیارات سازمان خدمات کشوری بموجب‌آئین نامه‌ایست که‌به‌تصویب هیئت وزیران خواهد رسید .

تبصره ۲ـهریك از وزارتخانه‌ها وموسسات دولتی که باستخدام‌جدید نیازمند بوده و یا داوطلب جدید برای طی آموزشگاه های‌اختصاصی لازم داشته باشند مکلفند مراتب را باذکر خصوصیاتیکه برای کارمند و یا داوطلب جدید لازم میدانند باطلاع سازمان خدمات کشوری برسانند .

سازمان خدمات کشوری کلیه اقدامات لازم را از حیث دعوت داوطلبان و اقدام بمسابقه وتشخیص شرائط و غیره بعمل آورده‌شخص یااشخاص مورد نیاز را بوزارتخانه یا موسسه متقاضی معرفی مینماید وزارتخانه ها و موسساتی که تقاضای استخدام جدید نموده‌اند میتوانند در کلیه این مراحل‌نظارت داشته باشند امتحانات بورس هائی که از طرف دولت ها و یا موسسات خارجی برای استفاده کارمندان در اختیاردولت گذارده‌میشود نیزوسیله سازمان خدمات کشوری انجام میگیرد .

تبصره ۳ـ از تاریخ تصویب‌این قانون جمع آوری‌کسور مربوط به صندوق بازنشستگی و نگهداری ـ حساب کلیه وجوهی که به صندوق بازنشستگی باید برسد وپرداخت حقوق باز نشستگی و وظیفه ووراث آنها بعهده اداره مربوط وزارت ـ دارائی خواهد بود .

سایر وظایف امور استخدامی‌که تاحال‌درعهده اداره بازنشستگی بوده کلابسازمان خدما ت‌کشوری محول میشود .

ماده ٦۱ـ وزارت خانه ها و موسسات دولتی مشمول این قانون موظفند منتهی تا یکسال از تاریخ تصویب این قانون بانظارت سازمان خدمات کشوری وبراساس‌طبقه‌بندی مشاغل گروه و حقوق مستخدمین خودرا تشخیص و ابلاغ‌نمایند .

تبصره ـحقوق‌ومزایای‌مستخدمین تاپایان یکسال مهلت مذکور در این‌ماده طبق‌مقررات فعلی‌و پس‌از آن‌بر طبق‌مقررات این‌قانون‌پرداخت خواهد شد .

ماده ٦۲ـ ملاك تشخیص گروه استخدامی مستخدمین شاغل فعلی اعم ازرسمی یا غیر رسمی شغلی است که‌مستخدم‌در آخر آبان ۱۳۴۰ دارامیباشد ودرموردسایر مستخدمین که‌حین اجرا این قانون شاغل‌نیستند آخرین شغلی که عهده داربوده‌اند ملاك تشخیص خواهد بود .

تبصره ـدرمورد بازنشستگان و موظفین آخرین شغل زمان خدمت ملاك ترمیم حقوق آنها قرار میگیرد

ماده ٦۳ ـحقوق مستخدمین مشمول تبصره ماده ٦۱ و همچنین ماده ٦۲ براساس مجموع‌امتیازاتی که بسابقه خدمت و تحصیلات آنان طبق ماده ٦٤ تعلق میگیرد معین میشود .

تبصره ـچنانچه پس از تشخیص حقوق مستخدم میزان دریافتی‌ماهانه او بیش‌از میزان تعیین شده‌باشد معادل‌مبلغ‌دریافتی ماهانه‌قبل‌استفاده خواهد کرد ولی پرداخت اضافه سالانه منوط بدارا شدن امتیازات پیش بینی شده این لایحه خواهد بود .

ماده ٦٤ـ امتیازات تجربی وبالا ـ ترین مدرك‌تحصیلی مستخدمین بشرح زیر تعیین میگردد .

۱ـبرای هرسال سابقه خدمت اعم از رسمی و غیررسمی تا پایان یکسال مقرر در ماده ٦۱ (یك)امتیاز

۲ـبرای دارندگان معلومات تا حدود شش ساله ابتدائی ۱۲امتیاز

۳ـبرای دارندگان گواهینامه رسمی دوره اول متوسطه یاکارنامه قبولی کلاس سوم دبیرستان ۱۸ امتیاز

٤ـبرای دارندگان گواهینامه رسمی دوره پنجساله متوسطه یا کارنامه قبولی پنجم دبیرستان ۲۲ امتیاز

۵ـبرای دارندگان گواهینامه رسمی دوره کامل متوسطه ۲٤امتیاز

٦ـبرای دارندگان گواهینامه رسمی دوره فوق دیپلم (عالی) ۲۸ امتیاز .

۷ـبرای دارندگان گواهینامه رسمی دوره لیسانس ۳۲ امتیاز .

۸ـ برای دارندگان گواهینامه رسمی دوره فوق لیسانس ۳٤ امتیاز

۹ـ برای دارندگان گواهینامه رسمی دوره دکترا ۳٦ امتیاز

تبصره ۱ـ برای تشخیص اینکه مستخدم در کدام درجه از یك‌گروه باعتبار سنین‌خدمت‌و مدارك‌تحصیلی قرار میگیرد از مجموع امتیازات مذکوره دراین ماده بشرح‌زیرکسر میشود و تعداد امتیازات باقیمانده معرف درجه‌ایست که مستخدم در گروه اشغالی احراز خواهد کرد .

در مورد مستخدمینی که‌در گروه اول جدول الف قرار میگیرند ۱۸ امتیاز

در مورد مستخدمینی که‌درگروه دوم جدول الف قرار میگیرند ۲٤ امتیاز

در مورد مستخدمینی که‌درگروه سوم جدول الف قرار میگیرند ۲۸ امتیاز

در مورد مستخدمینی که‌درگروه چهارم جدول‌الف قرار میگیرند ۳۲ امتیاز

درمورد مستخدمینی که‌در گروه پنجم جدول الف قرار میگیرند ۳٤ امتیاز

در مورد مستخدمینی که‌درگروه ششم جدول‌الف قرار میگیرند ۳٦ امتیاز

در مورد مستخدمینی که‌درگروه هفتم جدول‌الف قرار میگیرند ۳۸ امتیاز

در مورد مستخدمینی که‌درگروه هشتم جدول الف قرارمیگیرند ٤۰ امتیاز

درمورد مستخدمینی که‌در گروه نهم جدول الف قرار میگیرند ٤۲ امتیاز

تبصره ۲ـ هرگاه مجموع امتیازات تحصیلی و تجربی مستخدمی کمتر ازتعداد امتیازات‌لازم (بشرح مندرج در تبصره یك این ماده)برای احراز شغلیکه دارا است باشد تا زمانیکه امتیازات لازمه را بدست نیاورده از حداقل حقوق گروه مربوط استفاده خواهد نمود .

ماده ٦۵ـ چنانچه با اجرای‌مقررات این قانون مستخدم زائد بر سازمان پیدا شد و شغلی که باو رجوع شود وجود نداشت گروه و درجه استحقاقی او با توجه بمقررات این قانون تشخیص و منتظر خدمت میگردد .

تبصره ـ کلیه منتظرین خدمت در اختیار سازمان خدمات کشوری میباشند .

ماده ٦٦ ـ مستخدمین غیررسمی فعلی‌که بموجب این قانون مشمول مقررات بازنشستگی میشوند بایدده در صد کسور باز نشستگی مدتی را که خدمت نموده‌اند بماخذ آخرین حقوق دریافتی قبل از اجرای این قانونبه نسبت هر سه سال خدمت ظرف یکسال مشروطبر اینکه‌مدت پرداخت اقساطی از ۸ سال تجاوز ننماید بصندوق بازنشستگی تادیه نمایدو چنانچه‌در خلال مدت‌پرداخت اقساط مستخدم مزبور بازنشسته و یا فوت شود اقساط مربوطه تا استهلاك از حقوق باز نشستگی و یا وظیفه برداشت خواهد شد .

ماده ٦۷ ـ تغییر شغل مستخدم از طبقه‌ای بطبقه دیگر در همان گروه بشرطی‌مقدور خواهد بود که مستخدم بموجب شرح طبقاتی‌توسط سازمان خدمات کشور تهیه و به تصویب هیئت‌وزیران خواهد رسید واجد شرائط احراز شغل جدید باشد .

ماده ٦۸ ـ مادام که مستخدم منتظر خدمت وجود دارد وزارتخانه ها و موسسات دولتی‌حق استخدام جدیدبرای‌تصدی مشاغلی‌که‌اینگونه مستخدمین میتوانند انجام دهند نخواهند داشت .

ماده ٦۹ـ وزارتخانه ها وادارات و بنگاه های مستقل دولتی‌میتوانند در صورتیکه برای انجام وظائف مربوط بخوددر مدت محدود معینی احتیاج‌بافراد کارشناس و متخصص داشته‌باشند وافرادواجد شرایطهم‌در بین مستخدمین کشوری موجود نباشدبنا بموافقت و پیشنهادسازمان خدمات کشوری و تصویب هیئت دولت کارشناس و یا متخصصین ایرانی‌مورد نظررا بطور پیمانی‌برای مدت معین و حقوق معین بخدمت بگمارند .

تبصره ـدر صورتیکه متخصصین و یا کارشناس مورد احتیاج دربین اتباع ایرانی یافت نشود بر طبق مقررات‌قانون استخدام کارشناسان بیگانه رفتار خواهد شد .

ماده ۷۰ـ مرجع رسیدگی به شکایات مستخدمین درمورد نقض هریك از مواد این قانون شورای دولتی‌و درغیاب آن دیوانعالی‌کشور خواهد بود .

ماده۷۱ ـ کلیه قوانین ومقررات استخدامی کشوری باستثنای قانون استخدام قضات و دانشگاه ملغی است .

تبصره ـ جز در موارد خاصی‌که درقوانین استخدام‌قضات منظورشده است نامبردگان در موارد دیگر مشمول این قانون خواهند بود .

توضیح

مواد ۳۸ تا ٤۹ لایحه استخدام کشوری که مربوط به ورثه مستخدمین دولتی و تغییر حقوق بازنشستگان وموظفین به نسبت‌حقوق شاغلین ، توقیف حقوق بازنشستگی در قبال محکومیت حقوقی و پرداخت حقوق بازنشستگی بازنشستگانی که محکوم میشوند به‌عائله آنها وطرز استفاده از وجوه صندوق بازنشستگی است هنوز موردمطالعه است و باید آن تغییراتی داده‌شود و باین جهت از نقل‌آنهاخودداری‌شد خودداری شد .

ازباغ نخست‌وزیر گوسفند دزدیدند

دزدانیکه دیروز ازباغ آقای دکتر امینی نخست وزیر ۱۵ راس گوسفند دزدیده بودند دستگیر شدند . عصر دیروز سه دزد بایك اتومبیل سواری بحوالی باغ آقای دکتر امینی در جنوب شهرری‌آمدند. دونفر از آنها واردباغ شده ۱۵ راس گوسفند راخارج کردندو گوسفندها راداخل اتومبیل گذاشتند وبطرف‌شهربراه افتادندولی‌درمیان راه مامورین ژاندارمری بسارقین بدگمان شده آنها رادستگیر کردند .

ملاقات شاگردان موفق باوزیر فرهنگ

ساعت دوازده فردا هفت نفر از شاگردان کلاسهای هشتم و هفتم دبیرستان ایران فردا که در یکی از مسابقات تلویزیونی‌تا بحال شش دبیرستان‌را شکست داده و موفقیت قابل ملاحظه ای بدست آورده اند برای تشویق و گرفتن جائزه باتفاق آقای ناظم زاده شعاعی‌ناظم‌وسرپرست کلاس معلومات عمومی دبیرستان‌مزبور باآقای وزیر فرهنك ملاقات خواهند کرد . این دانش آموزان عبارتند از آقایان : شهریار ویشکائی ـ هرمز محسنی‌زاده ـ فرزاد معاضد ـداریوش دیوسالار و جمشید هاشمیان دانش آموزان کلاس هشتم و مسعود ایزدی وعبدالله حالتی دانش آموزان کلاس هفتم .

بازگشت بایران

سرکار سرگرد خسروداد افسر گارد شاهنشاهی که برای طی دوره دانشگاه جنك انگلستان به آن‌کشور اعزام شده بود پس از پایان دوره دانشگاه مزبور با موفقیت به طهران بازگشت .

(عکس بالا) مصطفی میرزاخلاق شاگرد مدرسه پنج روزاست گم شده . هرکس اطلاعی ازوی‌دارد بنشانی انبار گندم روبروی مسجد خانه حاجی حسن خبر دهد ومادر پریشان اورا دعاگو سازد.

دراجتماع کارمندان غیررسمی

در اجتماع دیروز کارمندان غیر رسمی‌دولت که‌خبر کامل‌آن‌درصفحه پنج شماره امروز چاپ شده است آقایان مهندس رفیع معاون‌پارلمانی ودائمی وزارت راه و بامداد مدیر کل کارگزینی آن وزارت خانه که یکی از مطلع ترین افراد در امور استخدام‌و پرسنلی کارمندان دولت است شرکت داشتند و همچنین نام آقای‌سرتیپ زاده رئیس هیئت‌مدیره اتحادیه کارمندان از قلم افتاده که بدینوسیله چا پ‌میشود .

ملاقات سردفتران تهران بامدیر کل ثبت

امروز عده زیادی ازسردفتران‌تهران بطور دستجمعی‌در اداره ثبت کل‌حضور یافتند و با آقای امین معاون وزارت دادگستری و سرپرست ثبت کل ملاقات کردند . در این ملاقات آقایان سردفتران شرحی از وضع مشکلات دفاتر اسناد رسمی‌رااطلاع داده‌و تقاضا های خودرا که عبارت ازاستقلال‌کانون سردفتران ، تقسیم پلاکهای املاك و اتخاذ ترتیب صحیح برای املاك بازداشتی بود خواستار شدند .

آقای امین به آنها قول مساعد داد که با اطلاع و نظرآقای‌وزیردادگستری اقدامات مقتضی برای انجام حوائج عمومی سردفتران بعمل آورد .

راه آهن ایران

بقیه از صفحه اول

درکنفرانس مورد استفاده قرارمی‌گیرد

امتدادراه‌آهن

از وزیرراه سئوال شد که آیا درباره توسعه و امتداد خطوط‌راه آهن ایران مطالبی در کنفرانس بمیان آمد . وزیر راه گفت امتداد خطوط‌راه‌آهن ازمسائل‌داخلی‌کشور ما است‌و اکنون درناحیه شرفخانه قطور در دو قطعه کوهستانی‌مشغول عملیات هستند ، وزیر راه افزودکه اجرای این پروژه احتیاج بصد میلیون تومان اعتبار دارد در حدود دوازده میلیون تومان آن از بودجه امسال برای تکمیل ساختمان یکی از قطعات منظور شده‌است .

کاشان ـ یزد

آقای مهندس گنجی درباره راه آهن کاشان ـیزد گفت : زیر سازی خط آهن تایزد انجام شده‌و فقط نیازبه تراورس وریل داریم که قراراست باکمك سازمان برنامه‌این کار تکمیل گردد ودرباره امتداد راه‌آهن یزد به‌مرز پاکستان‌وزیرراه گفت :هدف وزارت راه آنست که این راه ابتدا بطرف جنوب یعنی شهرهای کرمان و بافق منحرف شده و سپس بطرف زاهدان و میرجاوه برودو در سرحد پاکستان براه آهن آن کشور متصل گردد اگر اینکار عملی گردد راه‌آهن های آسیا از طریق ایران بصورت یك شاهراه بین‌المللی‌در خواهدآمد .

راهها

وزیر راه درمورد برنامه وزارت راه درمورد ساختمان ر ها گفت: تازمانیکه فصل مساعداست‌عملیات اسفالت ریزی و تسطیح جاده‌هاادامه خواهد داشت و پس‌از نزول برف ماشین آلات وبرف روبها درگردنه ها مستقر خواهد شد ودر هر حال از هم‌اکنون دستورهای لازم‌بمنظور جلوگیری از انسداد راهها و پاك ساختن جاده‌ها از برف‌صادر گردیده است .

پرداخت وام رهنی

بقیه از صفحه اول

بخبرنگار ما گفت تاکنون متجاوزاز دو هزار تقاضای وام قرض خانه‌به شعبه مرکزی بانك رهنی واصل شده که جمع مبلغ درخواستی‌آنان بالغ بر ۱۵۰ میلیون ریال میشود توام بادریافت تقاضا نامه‌های وام‌خانه دریافت تقاضاهای وام تعمیرات‌خانه نیز جریان داشته است دریافت تقاضا های وام قرض‌خانه فعلا ادامه خواهد داشت واز روز پنج‌شنبه آینده رسیدگی بتقاضا نامه‌ها آغاز خواهد شد پیش بینی میشود روزانه ۱۰۰تا ۱۵۰ نفر از متقاضیان بتوانند تشریفات ارزیابی محل و سایر موارد دریافت وام راانجام‌دهند ودر صورت واجد بودن شرایط ،وام لازم رادریافت دارند .

اولین دسته‌ای که در سال جاری موفق‌خواهند شد وام قرض‌خانه را دریافت دارند در بیستم همین ماه خواهد بود .

این قبیل متقاضیان تدریجابانوبتی که قبلابرای آنها در نظرگرفته‌شده برای دریافت وام مراجعه خواهند کرد .

اکنون مسئولین بانك رهنی مشغول تنظیم پرونده های وام‌و کامل‌کردن آنهامیباشندتااز ۱۶آذرماه‌رسیدگی به‌آن را آغاز نمایند .

حدمتوسط‌وامهائی که‌پرداخت‌خواهد شد ، ۵۰هزار ریال خواهد بود وحد اکثر وامی که پرداخت میشود از ۱۵۰هزار ریال تجاوز نخواهد کرد ولی سعی میشود اکثر وامهاکم‌مبلغ باشد تا افراد بیشتری موفق‌بدریافت وام شوند .

کتابخانه اطاق بازرگانی تهران

اخیرا اطاق بازرگانی تهران اقدام بساختمان و تاسیس یك کتابخانه‌مجهز برای استفاده بازرگانان در محل اطاق بازرگانی نموده و بزودی آماده افتتاح خواهد شد . ریاست این کتابخانه از طرف اطاق بازرگانی به آقای دانش بزرك نیا که از نویسندگان بافضل و دانش میباشد برگذار شده‌است .

آگهی های تسلیت

افسران ودرجه داران و افراد ناحیه ژاندارمری خوزستان مصیبت وارده را به فامیل محترم شمیرانی مخصوصا بهمکار ارجمند سرکار سرهنك حسن شمیرانی تسلیت عرض‌نموده بقاء و سلامتی سایر بستگان ایشان را از درگاه خداوند متعال خواستارند .

فرمانده ناحیه ژاندارمری خوزستان ـ سرهنك‌اشرفی

کارکنان اداره سرپرستی روزنامه اطلاعات اهواز نیز مصیبت وارده را به سرکار سرهنك شمیرانی تسلیت‌میگویند

دوست عزیزمان دوشیزه آذر مکی نژاد

از حادثه ناگواری که برای شما رخ داده همه ما بی‌نهایت متاثریم و بدینوسیله تسلیت عرض می نمائیم .

دانشجویان دوره ۲۳ آموزشگاه پرستاری اشرف پهلوی

با کمال تاسف فوت نابهنگام همکار عزیزمان آقای‌بابالو را بعموم همکارا ن‌گرامی بویژه بازماندگان آنمرحوم تسلیت عرض نموده سلامتی آنان را از خداوند متعال مسئلت داریم

نماینده فروشندگان جراید و سرموزع نشریات اطلاعات‌در آبادان **محمود سماواتی**

مصیبت‌وارده را بدوست عزیزم آقای مدنی دادستان محترم اهواز صمیمانه تسلیت عرض نموده بقای‌عمر و دوام سعادت ایشان را از خداوند متعال مسئلت داریم .

بازپرس شعبه اول دادسرای آبادان ـ ح . عسکری

همکار محترم جناب آقای قربان کیان

مصیبت وارده را بجنابعالی تسلیت می گوئیم .

آ ـ۲۱۶۶۳ **گروه فرهنگی فروهر**

مصیبت وارده بخانواده سرکار سرهنك محمود جبلی‌را تسلیت عرض می نماید .

سرتیپ علی اکبر اشتری ـ سرتیپ یدالله امینی ـ سرهنك رضا اخباری ـ سرهنك اکبرزاده

جناب آقای سلیمانی ریاست اداره بازرسی‌شهربانی‌کل‌کشور

مصیبت وارده را از طرف آقایان پزشکان و کارمندان اداره بهداری به آن دوست عزیز تسلیت عرض نموده سلامتی وبقای آن فامیل محترم‌را از خداوند متعال خواستارم .

رئیس‌اداره‌بهداری شهربانی کل کشور **دکتر لطیفی**

بانهایت تاسف فوت مرحوم حبیب‌الله میرزا نوبریان را ببازماندگان آنمرحوم بخصوص به آقای‌حمید نوبریان تسلیت عرض می نمایم . **علی اکبر افق**

افسران وکارمندان اداره کارپردازی مصیبت وارده را بجناب آقای سلیمانی ریاست اداره بازرسی شهربانی کل کشور تسلیت عرض مینمایند.

آ ـ۲۱۶۸۳ **اداره‌کارپردازی شهربانی‌کل کشور**

بانهایت تاسف مصیبت وارده را بخانواده جفرودی بخصوص به‌آقای دکترمحمدتقی جفرودی تسلیت میگوئیم.

سرتیپ دکتردیهیمی ـ سرهنك دکتراشیدری ـ دکتر مددی ـ دکترهاشمیان ـ دکتر افشار ـ دکتر حلمی.

اطلاعات

شنبه بیست‌وسوم جمادی‌الثانی ۱۳۸۱ـ دوم دسامبر ۱۹۶۱

سال سی وششم ـ شماره ۱۰۶۷۰

سفیرکبیر عراق باوزیر امورخارجه ملاقات‌کرد

ساعت نه و نیم بامداد امروزآقای سرلشکر عبدالمطلب امین سفیر کبیر عراق در وزارت امور خارجه حضور یافت و با آقای قدس نخعی وزیر امور خارجه ملاقات نمود .

در این ملاقات پیرامون مسائل‌مورد علاقه دو کشور گفتگو شد .

سازمان برنامه درانتظاروام امریکاست

وام ۲۰ میلیون دلاری صندوق وامهای عمرانی صرف‌هزینه قسمتی ازطرحهای برنامه عمرانی دوم خواهدشد

امروز یك مقام سازمان برنامه در مورد وام صندوق عمرانی وامهای امریکا که قرار بود موافقتنامه آن در ظرف یکی دو روز گذشته بسازمان برنامه برسد اظهار داشت :

برای تسریع در ارسال موافقتنامه و پاسخ لازم با مقامات صندوق وام های‌عمرانی تماس گرفته شده‌است و بااین‌ترتیب انتظار میرود که درهمین روز های اخیر جواب صندوق به تهران برسد .

مقام مزبور اضافه کرد کار این‌وام به نظر سازمان برنامه تمام شده میرسد زیرا سازمان برنامه برای تکمیل طرح های برنامه‌دوم باین‌مبلغ که در حدود ۲۰ میلیون دلار میباشد احتیاج دارد .

باحتمال قوی تا پایان ماه جاری اولین قسمت از وام امریکا دراختیار دولت ایران گذارده خواهد شد.

برای اخذ مبلغ مزبور هیچگونه تشریفات فوق العاده ای لازم‌نیست

شاگردان اول در نخست‌وزیری

این‌عده تقاضا داشتند برای اعزام آنها بخارج تعجیل‌شود

صبح امروز عده ای از شاگردان نامه هیئت دولت‌بما میگویند وزارت اول دانشکده هاکه قراراست بخارج فرهنگ باید در این مورد اقدام کند اعزام شوند بنخست وزیری آمدند و وقتی بوزارت فرهنگ میرویم مارا و باآقای رجاء معاون نخست وزیر بنخست وزیری میفرستند .

ملاقات کردند .

آقای رجاء پس‌از استماع تقاضای این‌عده‌تقاضا داشتند برای‌فرستادن دانشجویان قول داد مطالب راباطلاع آنهابخارج اقدام لازم مبذول گردد و آقای نخست وزیر رسانده‌و رسیدگی اظهار میداشتند پس از اعلام تصویب کامل نماید .

استاندار آذربایجان شرقی بتهران آمد

آقای دهقان استاندار آذربایجان شرقی وارد تهران شد .

استاندار آذربایجان شرقی امروز در وزارت کشور حضور یافت و گزارش حوزه فعالیت خود را تسلیم وزیر کشور نمود .

امسال ۱۱۹۷ کلاس اضافه شده

ودرمیزان حق‌التدریس صرفه جوئی بعمل آمده‌است

سخنگوی وزارت فرهنك امروز بخبرنگار ما گفت : طبق گزارش اداره کل فرهنك استان تهران در سال تحصیلی جاری ۲۲۵ کلاس دبیرستان و ۹۷۲ کلاس دبستان‌به تعداد کلاس‌های سابق اضافه شده و۵۰۹۶۷ نفردانش آموز و نوآموز در آنها سر گرم تحصیل میباشند. همچنین‌برای تحصیل‌این عده ۲۳۴ نفردبیر و۱۰۸۹ نفر آموزگارنسبت بسال‌قبل نیزاضافه گردیده است.

سخنگوی فرهنك اظهار داشت: خوشبختانه در مقابل این کلاسها ودانش آموزان اضافی میزان حق التدریس از ۷۵۱۳ ساعت‌به ۳۰۰۷ ساعت کمترشده‌و در بودجه وزارت فرهنك‌صرفه‌جوئی بعمل آمده‌است.

مقارن ظهر امروز

شاهنشاه‌وشهبانو وارداسدآبادبیرجندشدند

* **در مراسم استقبال از شاهنشاه لباسهای محلی ژاندارمهای جمازه سوار، ساز و دهل و رقص و پایکوبی مردم منظره‌جالبی داشت**
* **بعداز ظهرامروزشاهنشاه کارخانه قند اسدآباد را افتتاح میفرمایند**

ساعت نه و بیست و پنجدقیقه بامداد امروز شاهنشاه و شهبانوی ایران بمنظور افتتاح کارخانه قند قهستان بیرجند رهسپار خراسان گردیدند .

در فرودگاه مهرآباد آقای دکتر امینی نخست وزیر ،آقایان وزیران، گروهی از امرای ارتش وشخصیتهای برجسته مملکتی شاهنشاه‌و شهبانوی ایران را بدرقه کردند .

خبر نگار ما در مشهد که برای گزارش مسافرت اعلیحضرتین به اسدآباد بیرجند عزیمت نموده است یکساعت بعد از ظهر امروز بوسیله تلفن چنین اطلاع داد : مقارن ظهر امروز هواپیمای حامل اعلیحضرتین در فرودگاه اسد آباد واقع در ۱۰۶ کیلو متری بیرجند بزمین نشست در فرودگاه‌اسد آباد متجاوز ازچندین هزار نفر از اهالی و عشایر اسدآباد و بیرجند برای زیارت شاهنشاه و شهبانوی ایران اجتماع کرده بودند و بمحض پیاده شدن اعلیحضرتین از هواپیما صدای هلهله و شادی مردم در فضای فرودگاه طنین افکند و این ابراز احساسات شدید تا مدتی ادامه داشت .

هنگامیکه اعلیحضرتین بزمین فرودگاه قدم نهادند ابتدا آقای علم مدیر عامل بنیاد پهلوی خیر مقدم عرض کرد و از اینکه اعلیحضرتین برای افتتاح کارخانه قند اسد آباد قدم‌رنجه فرموده‌اند اظهار سپاسگزاری نمود .

سپس شاهنشاه و شهبانو باتفاق آقای علم وعده ای ازهمراهان برای استراحت وصرف ناهاربباغ شخصی آقای علم تشریف فرما شدند .

در فاصله بین فرودگاه و اسدآباد عده کثیری از اهالی و عشایر بالباس های جالب محلی وساز و دهل که منظره بسیارجالبی‌داشت صف‌کشیده بودند و نسبت باعلیحضرتین ابراز احساسات میکردند ضمنایك اسکورت جمازه سوار از افراد ژاندارمری در مسیر موکب، ملوکانه بفاصله های منظمی ایستاده بودند قرار است شاهنشاه و شهبانو پس از استراحت و صرف ناهار کارخانه قند اسدآباد راافتتاح فرمایندوازقسمتهای مختلف آن بازدید نمایند .

شاهنشاه و شهبانوی ایران پس ازافتتاح کارخانه قند اسد آباد عصر امروز باهواپیما عازم‌بیرجند میشوند وقرار است یك روز در این شهر توقف بفرمایند .

یك مقام مسئول گفت:

دولت ازنقشه‌ها وفعالیت‌های عوامل بیگانه آگاه است وشدت عمل بخرج‌میدهد

آخروقت امروز بروزنامه اطلاع‌داده شد که مجددا جمعی از آقایان علماء از قم و سایر شهرستانها و همچنین عده ای از طبقات مختلف مردم در تهران ظرف دوسه روز اخیر باآقای نخست‌وزیر تماس گرفته وازتحریکات عوامل بیگانه در دانشگاه اظهارنگرانی کرده اند . بقرار اطلاع این مذاکرات در اطراف‌تظاهرات احتمالی‌دانشجویان در روز نجات آذربایجان صورت گرفته است . مقام مسئولیکه این خبر را در اختیار ما گذاشت افزود ، دولت از نقشه ها و فعالیت‌های‌عواملی که با خارج ارتباط دارند و در میان دانشجویان مشغول تحریکات هستند اطلاع دقیق‌وکامل‌دارد حتی ممکن‌است لیستی از این قبیل افراد در ۴۸ ساعت آینده انتشار یابد .

بهر حال از طرف دولت اطمینان داده شده است که هرگونه اقدام‌ایادی بیگانه در این مورد با عکس‌العمل شدید و قانونی دولت مواجه خواهد شد و ترتیبی داده می شود که‌برای همیشه محیط دانشگاه برای تحصیل دانشجویان مساعد گردد .

از آرامش درباره تمدیدقرارداد لیلیانتال و کلاب تحقیق شد

از صبح امروز تحقیقات مجددی از آقای احمد آرامش دربازپرسی دیوان کیفر بعمل آمد .

این تحقیقات‌تانیمساعت بعدازظهر ادامه داشت درجلسه تحقیقات‌امروز پیرامون نحوه اجاره پلاژ سازمان برنامه‌ازآقای‌آرامش‌سئوالاتی‌شد .

این پلاژ در زمان تصدی آقای آرامش از طرف‌سازمان برنامه‌اجاره شدو مبلغ پانصد هزار تومان اجاره آن پیش پرداخت شده بود ولی مبلغ مذکور مورد تصویب شورای عالی سازمان برنامه قرار نگرفته‌بود قسمت دیگرتحقیقات ازآقای‌آرامش مربوط بتمدید قرارداد «لیلیانتال ـ کلاب » بود که ابتدا در زمان آقای ابتهاج منعقد شده و بعدا درزمان آقای آرامش مدت آن تمدید شده است .

آقای آرامش در این قسمت در جواب سئوالاتی اظهار کرده است که چون در گذشته ۵۵ میلیون‌دلار هزینه مقدماتی و مشاوره از طرف ایران پرداخت شده‌بود برای‌حصول نتیجه بعدی بنفع ملت ایران‌چاره‌ای جزتمدید قراردادنبود همچنین‌هنگام این تمدید، متن‌فارسی قرارداد مورد استناد قرار گرفت و ضمناموارد بنفع ملت ایران پیش بینی شد

امروز کسب اطلاع شد که چند اعلام جرم جدید از طرف چندنفر ازاتباع خارجی‌درباره عملیات‌سازمان برنامه بدیوان کیفر رسیده که‌مورد توجه بازپرس دیوان کیفر قرار گرفته است در تماسی که‌خبرنگار ما با آقای نصیری بازپرس پرونده آقای‌ابتهاج گرفت‌نامبرده‌اظهارداشت قسمتی از تحقیقاتی که از آقای آرامش بعمل آمده مربوط به‌پرونده آقای ابتهاج است ولی قسمتهای دیگرتحقیقات مربوط بزمان تصدی خود ایشان می باشد .

وقتی خبرنگاران از آقای نصیری پرسیدند از آقای آرامش‌امروز بچه عنوان تحقیق میشود پس از چند لحظه تامل گفت تحقیقات امروزبر اساس مسئله اجاره پلاژ و تمدید قرارداد«لیلیانتال‌کلاب‌در زمان‌تصدی ایشان در سازمان برنامه میباشد

معاون سابق امور مالی شهرداری بازداشت شد

صبح امروز بازپرس دیوان کیفر تحقیقاتی از آقای اصغر مدرسی معاون سابق‌امور مالی‌شهرداری‌بعمل آورد .

این تحقیقات چهار ساعت بطول انجامید وسرانجام بازپرس در باره وی قرار بازداشت صادر کرد .

از صبح فردا عده دیگری‌ازکارکنان شهرداری ببازپرسی دیوان کیفر آمده و در باره پرونده شهرداری از آنان تحقیق بعمل خواهد آمد .

خبرنگار ما گزارش میدهد ازطرف بازپرس پرونده شهرداری آقای تقی سپهرابی که در گذشته مبالغی‌بابت عوارض بشهرداری بدهکار بوده از طرف بازپرس احضار شده است .

بقرار اطلاع نامبرده در پاریس بسر میبرد .

ریزعلی‌خواجوی‌دهقان‌فداکار آذربایجان ازمرگ نجات یافت

امروز مقامات راه‌آهن‌اعلام کردند که بدستور وزیر راه و رئیس راه‌ـ آهن چند روز پیش یك پزشك از شهرستان مراغه جهت درمان ریزعلی خواجوی دهقان فداکاری که جان مسافرین قطار تبریز ـ تهران را از مرگ رهانید ودرآنموقع دراثر سردی هوابیمار شده‌بود بقریه قلاچوك‌اعزام شده است . خبر های بعدی حاکی است که عارضه ذات الریه خواجوی براثر مداوای پزشك مزبوروروبهبود است .

راه آهن‌دولتی ضمنا یکدست‌لباس ویك قطعه نشان راه‌آهن‌وسه‌هزاررریال وجه نقد بهمراه پزشك برای دهقان مزبور فرستاد

سازمان وزارت‌کار تغییر پیدا میکند

امروز خبرنگار ما از وزارت کار کسب اطلاع کرد که بموجب آئین نامه ای‌که اخیرا در شورایعالی وزارت کار به تصویب رسیده است سازمان و تشکیلات وزارت کار تغییر می‌یابد . آئین نامه مزبور برای تصویب نهائی به هیئت دولت فرستاده میشود .

بموجب این آئین نامه حدود فعالیت ادارات تابعه وزارت کار مشخص گردیده‌و علاوه‌بر فعالیت‌های فعلی وزارت‌کاردر مورد کارگران، کارفرمایان و کارگاه ها ،بعضی از فعالیت های اجتماعی کشوری نیز دروزارت کار تمرکز می‌یابد .

دکترصالح درکنفرانس بین‌المللی پزشکی شرکت میکند

روزدوشنبه‌آینده کنفرانس‌بین‌المللی کارشناسان متخصص در تعلیم و تربیت پزشکی در کاخ ملل شهر ژنو تشکیل خواهد شد دراین‌کنفرانس نمایندگان کشورهای آمریکا ـانگلیس ـشوروی ـفرانسه ـسوئد ـ آمریکای جنوبی ـهندوستان و ایران وژاپن شرکت دارند .

آقای دکتر جهانشاه صالح‌استاددانشگاه بعنوان‌کارشناس‌مشاور از طرف سازمان بهداشت جهانی برای شرکت واظهار نظر باین کنفرانس دعوت شده است .

وی صبح امروز بصوب ژنو عزیمت نمود .مدت کنفرانس ده روزخواهد بود .

رئیس جدید دادگاه شماره یك تجدیدنظر

امروز کسب اطلاع شد که بنابه پیشنهاد تیمسار سرلشکر خسروانی رئیس اداره دادرسی ارتش و تصویب شاهنشاه تیمسارسرتیپ‌عالم مروستی بریاست دادگاه شماره یك‌تجدید نظر دادرسی ارتش منصوب و از امروز مشغول کار گردید .

برای شکایت علیه مندرجات یك روزنامه محلی

پانصدنفر از معلمین خوزستان دراستانداری اجتماع‌کردند

آخر وقت امروز خبر نگار ما در اهواز تلفنی گزارش داد چون یکی ازجراید منتشره در خوزستان مطالبی علیه آقای رئیس زاده رئیس فرهنگ استان خوزستان درج کرده‌بود ساعت یازده و نیم صبح امروز پانصد نفر از معلمین وروسای دبستانها و دبیرستانهای اهوازبنمایندگی ازطرف کلیه معلمین خوزستان برای شکایت علیه مندرجات روزنامه مزبور در استانداری خوزستان حضور یافتند . مندرجات این روزنامه راتکذیب‌کردند آقای مهندس مهدوی استاندار خوزستان بآنان وعده داد که باین موضوع رسیدگی کند واظهار داشت من مدیر روزنامه مزبور رامیخواهم و علت درج این موضوع را از وی بازخواست مینمایم .

ضیافت بافتخار هیئت روزنامه نگاران ترکیه باپاکستان

بعد از ظهر روز پنجشنبه مجلس ضیافتی در منزل آقای دکتر عرفانی وابسته فرهنگی و مطبوعاتی سفارت کبرای‌پاکستان‌بافتخارروزنامه‌نگاران ترکیه و پاکستان داده شد که‌در آن سفیر کبیر پاکستان و اعضاء عالیرتبه وزارت امور خارجه وعده‌ای از روزنامه نگاران حضور داشتند .

آقایان ابراهیم صفائی و حسین معتمدی‌مدیرروزنامه سپاهان‌اشعاری بمناسبت دوستی ترکیه و ایران و پاکستان سروده بودند که قرائت کردند . آقای حمید نسیم شاعر معروف زبان اردوو سرپرست هیئت پاکستانی نیز اشعاری خطاب بایران سروده بود که بوسیله آقای دکتر عرفانی بشعر فارسی ترجمه وقرائت گردید.

سه شتر درکویر بزیر قطار رفت

نخست‌وزیر سه هزار تومان بساربان غرامت داد

روز پنجشنبه قطار مخصوص حامل آقای نخست وزیر که به گرمسار میرفت هنگام عبور از کویر با سه‌نفر شتر تصادف کرد ، آقای نخست‌وزیر از این تصادف ناراحت شدو مبلغ سی هزار ریال حواله داد که بحساب خودشان بصاحب شترها پرداخت گردد. در منطقه کویر معمولاساربانان شترهارا در بیابان رها میسازند و شب و روز این حیوانات در کویر بسر میبرند ، هنگام تصادف قطار با شتر ها راننده قطار پس از گذشتن از قوس خط موقعی متوجه شد که قادر بنگاهداری قطار نبود و تقصیر این کار بعهده ساربان است ولی آقای نخست وزیر از لحاظ کمك بوی شخصا از جیب‌خود این پول را پرداخت کرد .

نخست‌وزیر در شهرری

طبق گزارش خبرنگارما در شهر ری صبح دیروز آقای دکتر امینی نخست‌وزیر که با اتومبیل عازم کهریزك بود هنگام‌عبور ازشهر ری درمقابل‌منزل آیت‌اله‌آقای لاله‌زاری توقف کرد و بملاقات ایشان رفت .

این ملاقات که بناباظهار آیت‌اله لاله‌زاری فقط بمنظور دید و بازدید صورت گرفت مدت یکساعت بطول انجامید ولی هنگامیکه آقای‌نخست وزیر از منزل آیت‌اله خارج‌میشد عده ای از اهالی شهر ری که از ورودآقای نخست‌وزیر اطلاع‌داشتند دورایشان راگرفتند و تقاضاکردند که‌آقای نخست وزیر از محل‌فاضل آب‌شهرری که بوضع زننده‌ای در آمده است بازدید نماید .

آقای نخست‌وزیر تقاضای اهالی راپذیرفت وضمن بازدید محل‌فاضل آب شهر ری وعده داد که در این باره اقدامات لازم را بعمل آورد .

مقارن‌ساعت‌یازده صبح‌آقای نخست وزیراز شهرری‌عازم کهریزك‌شد.

کمیسیون اصلاحات ارضی

امروز آقای دکتر ارسنجانی وزیر کشاورزی بخبرنگار ما گفت کمیسیون مامور تهیه طرح جدید قانون اصلاحات ارضی ممکن است دراین هفته بکار خود خاتمه دهد .

طرح جدید قانون پس از آنکه قوت قانونی پیدا کرد بمرحله اجرا گذاشته خواهد شد .

عصمت اینونو رای اعتمادگرفت

آنکارا ـ۲دسامبر ـ خبرگزاری فرانسه ـ مجلس ملی ترکیه باکثریت ۲۶۹ رای موافق دربرابر ٤ رای مخالف و۷۸ممتنع به دولت‌ائتلافی‌عصمت‌اینونو رای اعتماد داد .

۹۹ نفر از نمایندگان در دادن رای شرکت نکردند .

آمریکا آماده شروع آزمایشهای اتمی

اخطار آمریکا بدستگاههای زلزله سنج سراسر جهان

واشنگتن ـرویتر ـ ۲دسامبر ـ کمیسیون انرژی اتمی امریکا امروز بیانیه ای منتشر کرد و ضمن آن دستگاههای زلزله سنج سرتاسر جهان رااز تصمیم ایالات متحده‌برای شروع آزمایش های اتمی زیر زمینی امریکا در نمکزار های نیومکزیکو اطلاع داد . این آزمایش از تاریخ دهم دسامبر شروع خواهد شد و هدف آمریکا از آن توسعه امکانات استفاده مسالمت آمیز از انرژی اتمی است .

گناه دیکتاتوری تنها ازاستالین نبود

ورشو ـآسوشیتدپرس ـ۲ دسامبر ـ پروفسور اوسکارلانك که یکی‌از برجسته ترین اقتصاددانان لهستان است در پلنوم دیروز حزب کارگران‌متحد (کمونیست) لهستان ازشوروی دعوت کرد تا بدنیا ثابت کند که دیکتاتوری عصر استالین مرحله اجتناب ناپذیری در جنبش بین‌المللی کمونیسم‌نمی‌باشد

پروفسور لانك که مدتها سفیر کبیر لهستان در آمریکا و نماینده لهستان در سازمان ملل بوده پس از تائید تصمیمات کنگره بیست و دوم حزب کمونیست شوروی در مورد تقبیح استالینیسم گفت که بعقیده وی‌رهبران شوروی‌کوشش بیهوده ای‌می کنند تا گناه پدیدارشدن دیکتاتوری عصراستالین را تنها بگردن استالین وگروه کوچکی در حزب کمونیست شوروی بیاندازند که به گروه ضد حزبی‌معروف‌شده اند . پروفسور لانك افزود که ما بعنوان افراد دارای طرز تفکر مارکسیستی نمی توانیم قبول کنیم که بروزپدیده ای مانند پرستش شخصیت در حزب کمونیست شوروی تنها تحت تاثیراستالین ویك گروه کوچك صورت گرفته بلکه بعقیده ما تجلی فرد پرستی در حزب کمونیست شوروی ریشه هایی در اجتماع شوروی داشته است .

پروفسور لانك گفت که به عقیده وی از همان نخستین روزهائیکه‌اشتراکی کردن اجباری مزارع در شوروی آغاز شد دیکتاتوری عصر استالین نیز تکوین‌یافت . این مطلب را گومولکا رهبر حزب کمونیست لهستان نیز در کنگره اخیر حزب کمونیست شوروی عنوان کرد اما این قسمت از اظهارات وی‌را ناشران روس حذف کردند .

پروفسور لانك در پایان اظهار داشت که کمونیست های مدرن رفته رفته خصائل انسانی را از مارکسیسم می گیرند وباید با این پدیده شدیدا مبارزه شود .

حاکم شارجه درشیراز

خبر نگار ما در شیراز تلفنی گزارش داد بعد از ظهر دیروز حضرت شیخ عمربن سلطان قاسمی حاکم شارجه باتفاق شش نفر از همراهان‌با یك فروند هواپیمای اختصاصی به شیراز وارد شدندو در فرودگاه از طرف نمایندگان استاندار ،فرمانده‌سپاه، ،سازمان امنیت ، روسای‌ادارات دولتی ومعتمدین ومعاریف شهر مورد استقبال قرار گرفتند .

حاکم شارجه و همراهان درپارك سعدی شیراز اقامت دارند وقرار است روز دوشنبه باصفهان عزیمت کنند وپس ازدو روز توقف‌در این شهرستان عازم تهران شوند .

کارخانه مواد نسوز امین‌آباد

از بهترین نوع آجر نسوز شاموت که میزان مقاومت آن درمقابل حرارت ۱۷۰۰درجه سانتی‌گراد میباشد تهیه مینماید برای کسب‌هرگونه اطلاع‌باین شرکت واقع‌در خیابان‌پهلوی کوچه فیروزگر مراجعه‌فرمایند.

۱ـ۱۰ آ ـ۲۹۴۰۴ شرکت سهامی مصالح ساختمانی

مطب دکتر تقوی وبانو

از خیابان نادری کوچه شیروانی‌بکوچه نو(جنب هتل‌نادری) در همان خیابان انتقال یافته است تلفن جدید ۳۴۷۸۹ .

تشکیل کرسی آزاد دانشجو

در ساعت شش وسی دقیقه بعد از ظهر فردا چهاردهمین جلسه کرسی آزاد دانشجو در محل باشگاه اطلاعات واقع در خیابان ثریابین ویلاوفیشر آباد پلاك ۲۰۴ تشکیل میشود .

باطلاع کسانیکه مایل بایراد مطالبی از کرسی آزاد هستند میرساند که تابلو نام نویسی ناطقین در ساعت ٦ در محل باشگاه نصب خواهد شد .

کمیته دائمی کرسی آزاد دانشجو

توجه توجه توجه

کاباره میامی

یك برنامه جدید وعالی یك برنامه کمدی و بالاخره یك برنامه که تابحال درایران نظیر آن نبوده سه نابغه معروف تلویزیون ورادیوهای‌جهان‌که صفحات‌آنها بزرگترین تیراژ را دارند و در تمام ممالك‌دنیا برنامه اجرا کرده‌اند برای مدت دو هفته بنام

تیریو سانتاکروز

بمشتریان محترم هدیه میکنیم

دو خواننده مشهور هریك با موزیك مخصوص خود

ویگن و روانبخش

چنین برنامه را فقط می توانید در سالن زیبا و مدرن کاباره میامی باصرف بهترین غذا تماشا نمائید.

ازموقعیت برای مهمانی و جشن‌های عروسی استفاده فرمائید.

درآینده نزدیك موزیك جدید وخواننده هنرمند آمریکا (؟)

تلفن ۸۲۰۲۰۰ برای رزرو میز

«طوطی‌نو»

٦

روز بیشتر بقرعه‌کشی حساب صرفه جوئی بانك ایرانیان

باقی نمانده تاعصر پنجشنبه ۱٦ آذر در تمام شعب بانك وباجه سیار می توان ازساعت ۸ صبح تا ۷ بعدازظهر حساب صرفه جوئی باز نمود وازمزایای جوائز آن‌که سه دستگاه

فولکس‌واگن

است بهره‌مند شد

۱ـ۸ آ ـ۲۹۱۰٦

سیمان تهران

مرغوب ترین و باصرفه ترین سیمانها

سرمایان تهران

۲ تومان به ۱۰۰ هزار تومان