سال سی وسوم ـ شماره ۹۸۰۷ | دوشنبه پانزدهم دی ماه ۱۳۳۷ | تکشماره دو ریال ونیم

اطلاعات

جریان روز
مالیات مستقیم ـ دوبدو
سرمقاله وتفسیر جهان درصفحه دوم

بموجب گزارش مطبوعات عراق

روحانیون عراق علیه قاسم فعالیت میکنند

۲۰ صفحه

مقامات روحانی‌که ازنفوذ کمونیستها ناراحت شده‌اند علیه عبدالکریم قاسم دست بمخالفت ونشراعلامیه زده‌اند

یك سناتور آمریکائی گفت عراق منطقه خطرخاور میانه شده‌است

روزنامه صوت‌الاحرار چاپ بغداد روحانیون عراق‌را مورد حمله قرارداده می‌نویسد که‌آنها در مبارزات اخیر و انتشار اوراق مخفی علیه رژیم عبدالکریم قاسم دست داشته‌اند .

خبرنگار یونایتد پرس از بغداد گزارش میدهد که‌بنا بنوشته صوت‌الاحرار طی چندروز اخیر در اغلب شهرهای عراق قتل وجنایات‌وخراب کاری وتهدید وتخریب وارعاب مردم بوقوع پیوسته وهمه‌این اعمال بنام مذهب صورت گرفته‌است .

اوراق مخفی

این روزنامه می‌نویسد که اوراق مخفی بتحریك رهبران مذهبی منتشر شده ومردم‌را تشویق به قیام علیه جمهوری عراق می‌نمایند .

روزنامه مزبور سپس بدفاع از عبدالکریم قاسم پرداخته ومینویسد

بقیه در صفحه سوم

گردش موشك شوروی درمدار خورشید

مطبوعات‌شوروی موشك‌کیهانی رااز‌عجایب هفتگانه نامیدند

صبح‌امروز بعلت دوری‌مسافت‌تماس‌رادیوئی موشك‌کیهانی‌شوروی‌باکره زمین‌قطع‌شد

راکت دورپرواز شوروی کره ماهرا پشت‌سرگذاشته و باسرعت بسوی خورشیدشتافت‌وپس‌ازآنکه‌درنزدیکترین فاصله ازاین کره نورانی قرار گرفت بعنوان اولین سیاره مصنوع بشری و دهمین سیاره خورشید در اطراف آن گردش مینماید .

نزدیکترین فاصله راکت باکره ماه ٤٦۰۰ میل بود وبعلت سرعت زیاد فاصله ازاین‌کمتر نشد.

شش ساعت بعد ازآنکه راکت از کره ماه گذشت خبرگزاری رسمی‌تاس اعلام کرد که‌در مدار بیضی شکلی بدور کره خورشید قرار گرفته است .

شورویها میگویند که راکت کلیه وظایف خودرا تابحال انجام داده‌است.

پیروزی جدید

خروشچف پرتاب این راکت را پیروزی جدیدی برای سوسیالیسم نامید ودانشمند معروف شوروی ولادیمیربوبروف‌راووف‌گفت‌موفقیت‌راکت راه را برای فتح آسمانها باز کرد.

خبرگزاری تاس گفت : با وجود

بقیه در صفحه‌چهارم

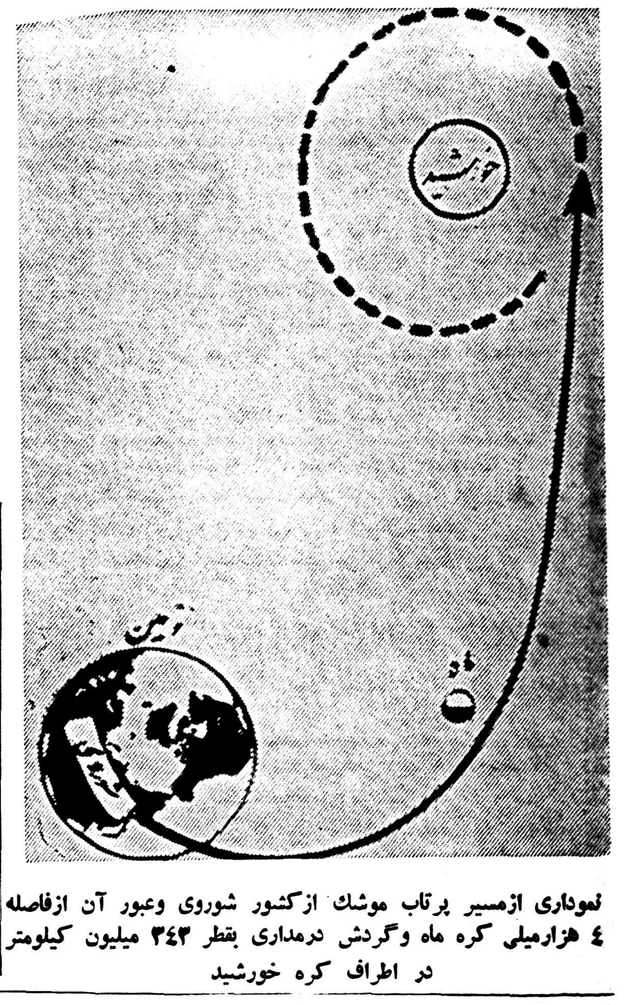

نموداری ازمسیر پرتاب موشك ازکشور شوروی وعبور آن ازفاصله ٤ هزارمیلی کره ماه وگردش درمداری بقطر ۳٤۳ میلیون کیلومتر در اطراف کره خورشید

نخست وزیر دراهواز گفت :

سازمانهای اداری بایدطرز کار خودرا تغییر دهند

دیشب نخست وزیر یکساعت ونیم دراهواز گردش کرد ـ امروز اعضای دولت بخرمشهر رفتند

شاهنشاه ۳۰ میلیون ریال برای کوی دانشگاه اهواز اعطا فرمودند

دراهواز ـ آقای فولادوند استاندار خوزستان رؤسای ادارات را به‌نخست وزیر معرفی کرد

جریان ورود هیئت دولت باهواز در شماره دیروز باستحضار رسید ضمناگفته شدکه درکاخ‌استانداری خوزستان ،روحانیون ، اعضای‌اطاق

بقیه در صفحه هفدهم

طبق اظهار خبرنگار دیلی اکسپرس‌که ازبغداد بتهران وارد شده است

در عراق هرج ومرج حکمفرماست

فعالیت کمونیستها بوسیله دبیر سفارت یکی ازکشورهای بلوك شرقی اداره میشود

قاسم‌میگوید«من‌سیاستمدارتر‌ازآنچه‌مردم‌فکرمیکنند‌هستم»

پریروز خبرنگار اعزامی روزنامه انگلیسی‌دیلی اکسپرس‌به‌خاورمیانه پس از دوهفته اقامت در عراق و بررسی اوضاع این کشور وملاقات با عبدالکریم قاسم وارد تهران شد .

این خبرنگار خارجی بخبرنگارما اظهار داشت : درباره اوضاع‌عراق نمیتوان اظهار نظر صریحی نمود زیرا حتی خود عبدالکریم قاسم باوضاع کاملا وارد نیست. آنچه میتوانم بگویم اینست که‌دراین کشور هرج و مرج وجود دارد زیرا در حدود هفتاد دسته مختلف که هرکدام عقیده‌ای متضاد با دیگری دارند موجود است و کمونیستها بر دسته‌جات زیادی اعمال نفوذ میکنند . این دستجات عبارتند از «طرفداران صلح » ـ « شورای زنان دموکرات » ـ

بقیه درصفحه نوزدهم

مسئله شط‌العرب‌ووضع ایرانیان مقیم عراق

از مسائلی است‌که سفیر ایران دربغداد با مقامات دولت عراق مطرح میکند

سفیر تازه ایران درمسکو منتظر مراجعت سفیر سابق ایران ازمسکو میباشد

درشماره دیروز باطلاع خوانندگان رساندیم که‌وزیر خارجه سفرای جدید درمسکو وبغداد رابحضور ملوکانه معرفی نمود .

بطوریکه خبرنگارما کسب اطلاع‌کرده است فرامین واستوارنامه‌های سفرای جدید دراین هفته بتوشیح ملوکانه خواهد رسید و آقایان امان‌اله اردلان سفیر کبیر ایران‌دربغداد وعبدالحسین مسعود انصاری سفیر ایران‌در مسکو بزودی بمحل ماموریت خودرهسپار خواهندشد .

بقرار اطلاع سفرای جدید ایران دربغداد ومسکو مطالعات خود را بپایان رسانیده‌اند و آقای اردلان تا هفته آینده ببغداد عزیمت‌خواهدکرد، آقای‌انصاری‌منتظرمراجعت‌آقای سمیعی سفیر سابق ازمسکو می‌باشد وایشان نیز حداکثر تاپایان ماه جاری بمسکو خواهدرفت .

سعی دربهبود روابط . . .

آقای اردلان پیرامون ماموریت‌جدید خود بخبرنگار ما چنین اظهار داشت قبل از اینکه بسمت سفیر کبیری منصوب‌شوم قصد داشتم که‌درزمستان امسال بزیارت عتبات عالیات نائل گردم وسمت جدید توفیقی‌برایم‌حاصل نمود وامیدوارم که‌درسمت جدید‌بتوانم اقداماتی نموده و روابط دو کشور همسایه وهم‌دین‌راکه بنفع هردوکشور است مستحکمتر نمایم .

آقای‌اردلان اضافه نمود که پیرامون مسائل مختلف از قبیل اختلاف ایران وعراق برسر شط العرب ـ وضع ایرانیان مقیم عراق و سایر مسائل موجود بین دوکشور مطالعه لازم نمودم تابتوانم آمادگی کامل‌برای مذاکره بامقامات عراقی داشته‌باشم.

آقای امان‌اله اردلان ۷۲سال‌دارد و فرزند حاج فخرالممالك‌وازطرف مادر نوه شاهزاده عبدالصمد میرزا عزالدوله عموی احمدشاه قاجار می‌باشد .

آقای اردلان خدمت خودرااز وزارت دارائی شروع کرده و ابتدا کارمند خزانه داریکل و سپس پیشکاری دارائی کرمان ـ فارس وبنادر جنوب رابرعهده داشته ومدتی مدیر کل و کفیل وچندبارهم وزیر دارائی بوده است .

آقای اردلان سه‌بار استاندار ودوبار هم وزیرکشور شده‌پس‌از آن بترتیب وزارت بهداری ـ دادگستری ـ راه و اقتصادملی راعهده‌دار بوده است‌آقای اردلان پنج‌دوره بنمایندگی مجلس شورایملی ازطرف اهالی کردستان وکرمانشاه انتخاب شد ودردوره فعلی هم نمایندگی مردم سنندج ولیدری فراکسیون پارلمانی حزب ملیون را برعهده‌دارد ودرسال گذشته نایب رئیس مجلس شورای ملی نیز بوده است .

آقای اردلان‌بزبانهای‌فرانسه ـ عربی وترکی آشنائی دارد وچند بار بسمت

بقیه در صفحه هیجدهم

یکهزارمیلیون‌ریال اعتبار صنعتی جدید

دولت تصمیم گرفت که ازمحل اعتبارات کشاورزی به‌توسعه صنایع کمك کند

امروز خبرنگار ما اطلاع یافت‌که یك میلیارد ریال از اعتبار ۳۵۰۰ میلیون ریالی کشاورزی که‌از محل تفاوت ارزیابی پشتوانه اسکناس به کارهای کشاورزی اختصاص یافته صرف دادن اعتبار برای توسعه صنعتی خواهد شد.

چنانکه خوانندگان اطلاع دارند از ۷۰۰ میلیون تومانی که‌از محل تفاوت ارزیابی پشتوانه بدست آمده ۳۵۰ میلیون تومان برای دادن اعتبار صنعتی و همین مقدار برای اعتبارات کشاورزی اختصاص یافته است . اما در حالیکه اعتبارات کشاورزی باید در ظرف پنج سال مصرف شود کلیه سهمیه اعتبارات صنعتی برای پرداخت به صاحبان صنایع توصیه شده است .

امروز گفته شد که فعلا درحدود ۲٦۰ میلیون تومان از اعتبارات کشاورزی باقی مانده که باید در سالهای آینده خرج شود وباین جهت چنین تصمیم گرفته شده که یکصد میلیون تومان از این‌اعتبار در اختیار بانك ملی قرار گیرد تااز آن محل اعتبار صنعتی داده شود. البته این اعتبارات پس‌از بازگشت بمصرف پرداخت اعتبارات کشاورزی خواهد رسید و سود آن نیز صرف کارهای کشاورزی خواهد شد .

میکویان و دالس امروز ملاقات میکنند

محافل‌سیاسی برای این‌ملاقات اهمیت بسیار قائلند

میکویان‌گفت حاضر است مسائل سیاسی جهانرا بارهبران آمریکا در میان گذارد

مسافرت میکویان معاون اول‌نخست وزیر شوروی به‌آمریکا از مهمترین حوادث جهان بشمار میرود و گو اینکه هنوز اعلام نشده که علت‌اصلی این سفر چیست ولی پیش‌بینی می شود که این مسافرت با سرنوشت جهان بستگی خواهد داشت.

یونایتدپرس از واشنگتن خبر می دهد که میکویان باتفاق سفیر شوروی درآمریکا وارد واشنگتن شد ومستقیما به‌سفارت شوروی رفت .

درسفارت خبرنگاران با وی‌مصاحبه نمودند میکویان در برابر سئوالات گفت : امروز بادالس ملاقات میکند وی گفت بعنوان‌یك مقام رسمی به‌آمریکا سفر نکرده‌است بلکه یك شخص آزادی است .

میکویان ازاینکه به شهر واشنگتن رسیده است ومیتواند ازاین شهر زیبا و سایر شهر های آمریکا دیدن کند ابراز خوشحالی نموده و گفت :

بقیه در صفحه‌چهارم

از فردا

همه میتوانند دراین‌صندوق شریك‌شوند

متمکنین میتوانند باخرید سهام صندوق جوانان کمك مؤثری بطبقه جوان بنمایند

مقدمات توزیع سهام مربوط به صندوق تعاونی جوانان از هرجهت فراهم گردیده وتعداد ۵۰ هزار سهم یکهزارریالی در اختیار بانك ملی وبانك سپه وبانك بازرگانی گزارده شده که از روز شانزدهم دیماه (فردا) کلیه جوانان‌وعلاقمندان میتوانند بشعب و نمایندگیهای‌بانك های مذکور مراجعه نموده سهام صندوق تعاونی را خریداری نمایند. ضمنا بلافاصله پس‌از تقسیم سهام در مرکز اقدام بتوزیع وفروش سهام در شهرستانها خواهد شد.

مزایای سهام

صندوق تعاون‌جوانان مانند کلیه بانکها وشرکتهادرآخرسال‌بیلان عملیات خودرا دراختیار صاحبان‌سهام خواهدگزاردوبهره‌هریك‌ازسهامداران را از سود حاصله به‌نسبت سهام به حساب آنها منظور خواهد نمود علاوه برآن دارندگان سهام‌صندوق تعاونی جوانان از مزایای دیگر ی از قبیل شرکت مجانی درجشنها و مسابقات ورزشی ونمایشات که از طرف شورای‌عالی هدایت جوانان طی‌سال ترتیب داده خواهد شد استفاده خواهند کرد وهمه‌ساله۲۰ درصد درآمد بین صاحبان سهام بطور قرعه توزیع میشود .

بانك جوانان

سخنگوی شورایعالی‌هدایت‌جوانان امروز گفت:

بانك‌جوانان یاصندوق تعاونی‌جوانان بمنظور واگذاری وام بجوانانی‌که تمکن مالی نداشته وبادست خالی قادر به‌تهیه وسایل مورد نیازخود نمیباشند بوجود آمده‌است .این بانك باپول وسرمایه ملی اعتباراتی دراختیار این قبیل جوانان خواهد گذارد ودراقساط طویل‌المدت طی قراردادی که باتقاضا کننده‌منعقد میکند آنرا مستهلك میسازد ضمنا این مسئله باید مورد توجه قرار گیرد که اشخاص متمکن‌که بظاهر نیازی بتاسیس این بانك ندارند باید در خرید سهام پیش قدم شوند زیرا تامین‌زندگی‌جوانان بی‌بضاعت قدم بزرگی است که در راه تامین عدالت اجتماعی و مهیا نمودن محیط زندگی برای ابراز لیاقت افراد برداشته میشود .

بانك چگونه وام میدهد

بانك جوانان بهر صاحب سهم و یااشخاصیکه یکی از صاحبان‌سهام ضمانت آنانرا بعهده بگیرد بمنظور کمك وپرداخت سرمایه اولیه طبق مواد آئین‌نامه بانك اقدام مینماید. آئین‌نامه بانك جوانان هم اکنون حاضر گردیده وبمحض پایان‌فروش سهام بانك بامضای‌اعضای‌هیئت‌مدیره خواهد رسید وبرای اطلاع عموم منتشر خواهد شد.

قهرمانان «شکست‌ناپذیر» ایران درآمریکا

گزارش خبرنگار اطلاعات درآمریکا را درصفحه پانزدهم مطالعه‌فرمائید

تبریکات درصفحه آخر

واگهی‌های ترحیم وتسلیت درصفحات دوم وچهارم و هفتم منتشر شده است

کولاید

مولد برق هیگز
برسفورد ـ خیابان سعدی

نتیجه اقتراح اجتماعی اگر شهردار تهران بودید چه میکردید

مردم‌تهران از شهرداری چه‌میخواهند؟

۹۳ درصد ازاتوبوسرانی و۸۸ درصد ازوضع کوچه‌ها ناراضی هستند

چاپ بقیه پاسخ های رسیده به اقتراح اجتماعی «اگرشهردار تهران بودید چه میکردید» دیروز خاتمه یافت وسؤال دیگری بعنوان اگر وزیر بهداری بودید چه میکردید؟ در روزنامه مطرح شد .

اماچون منظور ازطرح‌این اقتراح وهمچنین اقتراح قبلی کسب نظر طبقات مختلف مردم نسبت بامور شهری وانعکاس عقاید وراهنمائی های مردمی که‌در این شهر زندگی می کنند ، می‌باشد ، لذا پاسخ‌های رسیده که خیلی زیاد میباشد (اعم از آنکه به چاپ رسیده

بقیه در صفحه نهم

کشف یك کلمه دیگر از رمز گنج

باین کشف محور اصلی روی نقشه گنج ترسیم شد

شرح درصفحه ۹

عباس‌مهرپویا

باطلاع علاقمندان میرساند صفحاتیکه بوسیله کمپانی رویال در تهران بدون اطلاع چاپ و منتشر شده است قابل استفاده نمیباشدالبته صفحات آواز اینجانب بوسیله کمپانی پولیدور بطرز هایفیدلتی در آلمان چاپ و قریبا منتشر میشود .

آ ـ ۲٤۸۵۷

آگهی استخدام

شرکت ملی نفت ایران بدونفر مهندس نفت که بزبان انگلیسی آشنائی کامل داشته وحداقل پنج سال سابقه کار درمناطق نفتی داشته باشند برای همکاری بامهندسین ارشد اکتشاف و استخراج بمنظور مطالعه گزارش های مربوط بحفاری و استخراج واظهار نظر درباره این قبیل گزارشات نیازمند است .

داوطلبان میتوانند همه روزه ازساعت ۸ صبح الی ۱۲ تاتاریخ ۲۵ دیماه ۱۳۳۷ بادردست داشتن مدارك تحصیلی وسابقه خدمت وبرك خاتمه نظام وظیفه یامعافی ازخدمت زیرپرچم باداره استخدام شرکت واقع درخیابان پهلوی نزدیك بولوار مراجعه نمایند .

اداره استخدام

۱ـ۲ آ ـ ۳٦۰۰۰

آفرین بر شاه‌پسند پیروز روغن افسانه‌ای شرق

که فیل بخاطرت جان‌شیرین بخطرانداخت وچون مرغ بهوا‌پرید. نشانی فیل: تهران ـ آسمان میدان مخبرالدوله

آ ـ ۳٦۰۸۸ سازمان فاکوپا

جریان روز

مالیات مستقیم

دیروز وزیر بازرگانی کمیسیونی مامور مطالعه درباره وضع بودجه ورسیدگی بارقام هزینه ودرآمد آن شده است ،اظهار داشته بودکه: «میزان وصولی مالیات های مستقیم بسیارکم است و میتوان میزان‌دریافتی این‌مالیات هارابه نفع عموم افزایش داد ،ویکی‌از مهمترین قسمت هـای مطالعات کمیسیون مزبور اینست که چگونه‌میتوان مالیات های مستقیم‌را ازمودیان وصول کرد و طبق قانون‌از تمام درآمدها مالیات دریافت نمود.» حقیقت اینست که‌ازمدتها پیش عدم وصول مالیات ها مهمترین اشکال‌کار مملکت بوده وباتمام مطالعات و سعی وکوشش هائی که‌ظاهرا دراین باره بعمل‌میاید هنوزموفق به‌حل‌این مسئله نشده‌ایم .

بنظرما علت اصلی عدم موفقیت در حل این مسئله مهم اینست که مردم یعنی مودیان مالیاتی و دستگاههای مامور تشخیص ووصول مالیاتها مسئله راازٔ نقطه نظر واقعی آن مورد بررسی ومطالعه قرار نمیدهند .

درپرداخت ووصول مالیاتها یك‌اصل کلی وجود دارد وآنهم فلسفه وضع وپرداخت مالیات است مالیات در حقیقت عوارضی‌است که‌مردم یـك مملکت درمقابل امکان فعالیت‌های تولیدی وبهره برداری درمملکتی می‌پردازند تا ازیك طرف‌حق آن امکانات راداده باشند و از طرف دیگر وسایل دوام وبقای امکانات مزبور رافراهم نموده‌باشند .

باین ترتیب همیشه یك رابطه‌اصلی بین تولید وبهره‌برداری وازدیادثروت وپرداخت مالیات باید وجودداشته باشد ،که طرف دیگر این معادله و رابطه هم کاملا صحیح است . یعنی همانطوریکه تولیدوبهره‌برداری وازدیاد ثروت موجب پرداخت مالیات میشود بایستی طرز وصول ومصرف مالیات ها هم به‌نحوی باشد که موجب بالا رفتن تولید وبهره‌برداری وازدیاد ثروت مردم باشد .

همانطوریکه ازدرآمدهای ناچیزمالیات گرفته نمیشود برای اینکه صاحبان آن‌درآمدها بتوانند بتدریج بنیه‌مالی قوی تری پیدا کنند ، ازتولید کنندگان وثروتمندان ومتنعمین هم مخصوصا باید مالیات بیشتری به‌نسبت تصاعدی دریافت شودتا درعین حال محرك‌آنان دربالا بردن میزان فعالیت تولیدی و بهره‌برداری خودشان باشد .بدیهی است که نتیجه این طرز وصول مالیات ازیك طرف‌بالارفتن سطح ثروت کشور واز طرف دیگر کم شدن فاصله‌های طبقاتی خواهدبود .

تولید کنندگان طبعا به‌تولید وبهره برداری خودمی‌افزایند و طبقات‌ضعیف وتنگدست‌هم ازطریق بکار رفتن‌مالیات ها ودرآمد های دولتی درراه ایجاد بیمه‌های اجتماعی و وسایل زندگی عمومی قادر باستفاده از مزایای زندگی بهتری میشوند .

امامتاسفانه در کشور ماکه اقتصاد کشاورزی داریـــم مالیـــات املاك مزروعی جزء بسیار کوچکی از مالیات هارا تشکیل میدهد وای بسا که‌همین اغماض از دریافت مالیات املاك مزروعی موجب تراکم املاك کم درآمد درنزد اشخاص وعدم رشدسطح تولیدات کشاورزی شده است .

همچنین بکاربردن‌سرعت‌وشدت‌درطرز عمل‌دستگاههای وصول مالیات طوری است‌که‌مودیان مالیاتی‌همواره‌یك‌حالت تقاضی در مقابل آنها میگیرند .وعلت آنهم صدور پیش‌آگهی های مالیاتی غیر منطبق باواقع وبسیاری عوامل دیگر است .

وقتی که‌رقم‌پیش آگهی‌فاصله‌زیادی بامالیات واقعی مودی مالیات داشته باشد طبعا اوهم درصدد تشبث برای تقلیل آن برآمده وآنقدر که‌بتواند در این راه بجلو میرود تاآنجا که خیلی کمتر از مالیات واقعی خود بصندوق دولت بپردازد .

پس صورت ،دولت باید برای دستگاههای مالیاتی خود سازمـان صحیحی بدهد ،اسلوب مالیاتی را بطرز مترقیانه وقابل انطباق بافعالیت های اقتصادی مردم برقرار کند... باید مودیان واقعی مالیات ها را بشناسد وبیهوده از کسانی که نمی توانند مالیات‌زیاد بدهند مطالبه‌مالیات نکند ،باید هرچه بیشتر از تماس مامورین وصول با مودیان مالیاتی‌اکم کرد تابطور کلی فکر سازش وتقلیل مالیاتها از بین برود .

همچنین بکار بردن سرعت‌وشدت‌در وصول مالیاتهای مسلم طریقه مؤثری است که‌مالیاتهای هرسال در همان سال وصول شده وبعدا مشکلی‌برای مودیان ودستگاهها بوجود نیاورد.

ولی بزرگترین حربه دولت دروصول مالیاتهای حقیقی بمصرف رساندن‌آن در راه رفاه عمومی وعمران وآبادی کشور وتقویت قدرت اقتصادی و صنعتی کشور است امروز دولت ها مالیاتهای گزافی ازدرآمد مردم می گیرند ولی چون این مالیاتها بمصرف واقعی خود مردم میرسد مردم آن را با طیب خاطر میپردازند زیرا میدانند پولی‌را که‌بخزانه دولت میدهند خرج رفاه وآسایش خود آنها خواهدشد.

دوبدو

از کنفرانس تهران در ۱۹۴۳ به بعد ،دیپلماسی شوروی متوجه حقیقتی شد که از آنزمان‌پیوسته درپی آن رفته است .استالین که‌از قهرو آشتی ها و سماجت هـای چرچیل خسته شده‌بود ودرشخصیت آشتی دهنده روزولت پناهی‌میجست اساسا باین نتیجه رسید که‌بهترین راه ،معامله مستقیم با امریکااست، بدون دخالت دولی که فقط بکمك امریکا قادر بادامه حیات اند .

صمیمیت وسادگی امریکائیـان عامل دیگری بود که روسها را به معامله دو طرفه با آنان تشویق میکرد .

روزولت چشمان خودرا برحقایق بسته بود ومیخواست دوستی‌شوروی را بهر ترتیب حفظ کند . حتی پس از مرك او نیز سنت سیاسی‌او تامدتی باقی ماند ودریالتا وپتسدام امتیازات بیمانندی به شوروی‌داده شد که آن دولت را بصورت تنها فاتح حقیقی جنك در آورد .

اما میل به سر وکار داشتن با امریکائیان همچنان در میان روس ها باقی بود وتغییر سیاست‌ترومن وهمکاری بیمانـد وزارت هـای خارجه امریکا وانگلستان در دوره ارنست بوین ، حتی روسها را در عقیده خود جازم تر کرد . آنهـا امروز هم معتقدند که بی دخالت متحدین امریکا بهتر میتوانند با آن دولت کنار آیند .

دیپلماسی شـوروی کـه مبتنی بر حقایق سخت وبی پرده است (استالین در دوره جنك‌پرسیده بود مگر پاپ چند لشکر در اختیار دارد ؟) در دنیا دو قدرت درجه‌اول بیشتر نمیشناسد و حق‌اداره دنیارا نیز فقط بهمین دو دولت میدهد. خیل متحدین آمریکا در سازمان پیمان دفاعی اتلانتیك‌در چشم‌روسها بچیزی گرفته نمیشنود .

خروشچف صریحا انگلستان را دست نشانده وجزء «اقمار» امریکا میداند و باین گفته ایمان دارد او به سنت رهبری انگلستان در امـور جهانی اعتقـاد نـدارد و میداندکه بدون پشتیبانی امریکا هیچ چیزاز «رهبری» انگلستان‌باقی نخواهد ماند وحتی زندگی خـود انگلیسها در داخل جزیره شان بخطر خواهد افتاد .

در این صورت ، روسها از خود می‌پرسند : این‌شیوه پیچیده‌مشورت در داخل اتحادیه اتلانتیك چه‌لزوم دارد ؟

پافشاری روسها درمورد مذاکرات دوجانبه با امریکا تاکنون به نتیجه نرسیده است . متحدین امریکا هنوز به «سنت‌رهبری»خوددلبسته‌اند واطمینان کافی به مقاصد وقابلیت دیپلماسی امریکاندارند .هرنشانه‌ای برتمایل امریکا به گفتگـو بـا شوروی موجد بدگمانی عمیقی در جامعه غربی میشود و امریکائیها نیز ، اگر چه خود به معامله دو طرفه با شوروی بی میل نیستند و آنرا لااقل راحت تر میدانند ، تاکنون صریحا در این باب‌اظهار علاقه ای نکرده اند .

اکنون که آنا ستاس میکویان ، بامریکا آمده،مسئله مذاکرات‌دو- طرفه امریکا وشوروی بیش از هر وقت مطرح است . بی شك‌میکویان اگر کمترین عکس العمل موافقی به‌بیند انجام چنین مذاکراتی را بین آیزنهاور و خروشچف پیشنهاد خواهد کرد .درواقع‌شوق‌خروشچف به مسافرت به امریکا در پیرانه‌سر هیچ دست کمی از جوانان کشور ما وسایر جوانان جهان ندارد.

محظور امریکا ثیان همچنان‌بجای خود باقی است .آنها نمیتوانند خود با روسها مذاکره کنند .اما شاید بی میل نباشند با استفاده‌از فرصت مسافرت میکویان ازنظریات شوروی در باره مسائل جهانی از جمله بحران برلین آگاه شوند .

اگر این ارمنی ٦٧ ساله زیرك (که همه دوران استالینی و بعد از استالین در وجود و مقامش کارگر نبوده است) علاوه بر توسعه‌تجارت امریکا وشوروی ،شاید دریافت اعتباراتی ازامریکا ،هدفهای‌سیاسی نیز داشته باشد ، برای دنیافرصت خوبی پیدا شده است . نقطه اوج بحران برلین هنوز ٥ ماه از مادور است . ولی چه بهتر که ازهم‌اکنون راهی برای خـروج از بن بست جستجو شود

حراج سالیانه جنـرال مد

از روز شنبه ۲۰ دیماه درشعبه

((جنرال‌مد-خیابان‌سعدی))

شروع میشود

لطفا به‌آگهی روز پنجشنبه ۱۸ دیماه توجه فرمائید

جنرال مد

آ_۳۵۶۶۲ ۱_٥

انجمن خانه ومدرسه

انجمن همکاری خانه ومدرسه دبیرستان ساسان آقایان نامبرده در زیر بسمت اعضای هئیت رئیسه انتخاب شدند :

داود پیرنیا رئیس -سرهنك طباطبائی نائب رئیس -باقرپیرنیا منشی -سرهنك آصفنیا خزانه‌دار، کتیرائی ،سرهنك هنرور ،امیرمولائی وحشائی عضو

آخرین مند درمان سوزاك حاد و عباس جناب زاده دارای گواهی‌نا- منوچهری مقابل کوچه دبیرستان مزمن وضعف قوای تناسلی دکتر ازدانشکده طب فرانسه خیابان ژاندارك . ۱_۲۰ آ_۲۲۱۰۹

شکسته

بقلم دکتر عزت‌اله همایونفر

کتابفروشی ابن‌سینا

بیماریهای آمیزشی- مجاری ادرار- سستی و ناتوانی میدان بهارستان خیابان صفی‌علیشاه‌دکتریحیی‌صدری

وزارت فرهنك بانهایت تاسف درگذشت مرحوم **دکتر علی فرهمندی (علیم‌الملك)** راکه از مدیران‌کل وخدمتگزار صمیمی درکلیهٔ شئون فرهنك بوده درلندن جهانرا بدرود گفته‌اند باطلاع عموم فرهنگیان وآشنایان آنمرحوم‌میرساند مجلس ختم فقید سعید ازساعت ۱۰ تا۱۲ روز سه‌شنبه ۱٦ دیماه درمسجد مجد منعقد خواهدبود .

۱_۲ آ_۲٤۷٥٥ **وزارت‌فـرهنك**

خانواده‌های فرهمندی - بهرامی - آموزگار - آزموده ورزیده - متین - صفوی - رازپوش - قادری- اسفرجانی بانهایت تاسف‌فوت شادروان **دکترعلی فرهمندی** را باطلاع بستگان وآشنایان میرساند مجلس ترحیم مردانه ازساعت ۱۰ تا۱۲ روزسه‌شنبه ۱٦ دیماه درمسجد مجد و ختم‌زنانه ازساعت ۱۵تا۱۸ همان روز درمنزل محمد ورزیده واقع در تجریش خیابان پهلوی داخل‌کوچه کاظمی چهار راه اول منعقد خواهد بود .

بلقیس فرهمندی - فرخنـده ورزیده - منیـر متین محمدعلی بهرامی- عبداله بهرامی- دکتر ابوالقاسم‌بهرامی سرهنك‌یوسف بهرامی- دکتر احمدعلی بهرامی-حسینعلی بهرامی - سناتور حبیب‌اله آموزگار- دکترجمشیدآموزگار سرلشکر حسین آزموده - ابوالقاسم‌متین - شکراله‌صفوی مهندس عبدالحسین متین - محمد ورزیده - کریم‌آزموده علی‌اصغر صدر - احمد آزموده - هاشم آزموده-ابوالحسن آزموده سرتیپ اسکندر آزموده - دکتر حسن رازپوش سروان محمدتقی قادری- حسینقلی اسفرجانی .

آ_ ۲٤۷٥۷

بانهایت تاسف و تالم درگذشت ناگهانی متعلقه حاج محمد انصاری **حاجیه فخرالسادات آزادخانی** که از بانوان خیر و باتقوا و نیکوکار بوده به‌اطلاع کلیه اقوام‌وآشنایان میرساند مجلس ترحیم مردانه آنمرحومه روز سه‌شنبه ۱٦ر۱۰ر۳۷ ساعت سه‌بعدازظهر الی پنج بعدازظهر در مسجد حیدری واقع درسرپل امیربهادر ومجلس ختم‌زنانه در همانروز در منزل حاج محمد انصاری واقع‌درخیابان فرهنك برگزار میگردد .

حاج‌محمد انصاری - سیدحس آزادی - سرهنك ستاد زمانی - سرگرد غلامعلی آزادی - مظفر مصفا- احمدآزادی غلامحسین آزادی - مصطفی سلیمی - نصرت‌اله آزادی محمدآزادی - یحیی‌مصورپور - حاج‌جعفرغفاری- مصطفی باشی زاده - پرویز خطیبی نوری - علی غفاری - علـی خسروی فر - آقایان اخوان قزوینی .

آ_۲٤۸٥۹

ببازماندگان آنمرحومه تسلیت میدهیم

بسمه تعالی

باتقدیم سلام وکمال احترام بحضور مبارك کلیهٔ ذوات محتـرم عالیقدر که قدم رنجه فرموده و بربنده منت نهاده و مرا در مصیبت وارده بتسلیت شفاهی یا تلگرافی یا کتبی مفتخر فرموده‌اند نهایت تشکر و امتنان را تقدیم می‌دارد و سلامت و موفقیت همگی را در مظان استجابت خواستار است .

سید محمد مشکوة

آ_۲٤۸۷٥

خانواده های خلعت‌بری- اکبر- گرزن- وارسته- مجد سمراتب کمال تشکر وسپاسگزاری خودرا از محبت وعنایت وهمدردی صمیمانه ذوات محترم و معظمی که‌باحضور در مراسم تشییع وترحیم وهفته مرحومه صغری خلعت‌بری زوجه مرحوم محمدولی خلعت‌بری تنکابنی (سپهسالار بیلان اعظم) ابراز فرموده‌اندتقدیم وامیدواریم بزودی برای‌عرض‌تشکر حضوری توفیق حاصل شود .

تشکر و اعتذار

بدینوسیله از ذوات محترم و سروران معظم که در مراسم تشییع و مجلس ترحیم و هفته مرحومه بانو **رقیه شرافت** کتبا و یا حضوراشرکت فرموده و تسلی خاطر بازماندگان آنمرحومه را فراهم نموده اند تشکر نموده و چنانچه بعلت تالمات روحی تاخیری در شرفیابی و عرض‌تشکر رخ دهد تقاضای عفو داریم .

علی اکبر شرافت - محمود خوارزمی - محمد صادق قنات‌آبادی - ابوالقاسم عتیقه‌چی - اصغر عتیقه‌چی -عباس عتیقه‌چی- دکتر محمدجعفری

آ_۲٤۸۳۹

بدینوسیله از ذوات محترم و دوستان ارجمند وفامیـل گرامی‌که بمناسبت فوت برادر فقیدم **سرگرد مصطفـی افسرده** سعی فرمودند قدما و قلما تسلی بخش قلب‌حزینم گردند سپاسگزاری و تشکر نموده و چنانچه در اثرکثرت تالمات روحی و عزم مسافرت نتوانستم حضورا بمحبت های آنها پاسخ دهم معذرت خواسته سلامتی و سعادت همگی‌آنانرا از ایزد متعال خواستارم .

آ_ ۲٤۸۳۳ **معصومه شادمند**

از ابراز لطف وهمدردی سروران‌گرام بمناسبت فوت پدر عزیزم سرگرد مصطفی افسرده بدینوسیله سپاسگزاری نموده و چنانچه دراثر تالمات روحی‌حضورا شرفیاب نشدم پوزش میطلبم . آ_۲٤۸۳٥ **ناصر افسرده**

با تاسف باستحضار میرساندکه بمناسبت درگذشت مرحوم **میرزاعلی اصغر کریمی** در شیراز مجلس ترحیم از ساعت ده تا دوازده صبح روز چهارشنبه هفدهم‌دیماه جاری درمسجد مجد منعقد خواهد بود .

سردار فاخر حکمت - استخر - صارمی- صدر زاده عبداله دشتی - دهقان - علی قوام - مرتضی حکمت امید سالار آ_۲٤۹۱۳ ۱_۲

بدین وسیله درگذشت مرحوم **میرزاعلی اصغر کریمی** را درشیراز باطلاع دوستان وآشنایان میرساند. مجلس ترحیم از ساعت ده تا دوازده صبح روز چهارشنبه‌هفدهم دیماه جاری درمسجد مجد و ختم زنانه ازساعت ۳ تا٦ بعدازظهر همانروز در منزل آقای میر سید مهدی مهبـد «خیابان رازی کوچه مهبد» منعقد خواهد بود .

محمد مهدی‌کریمی - علی اکبر کریمی - مهدی مهبد مرتضی مهبد - حاج میرزا محمدرضا فاطمی - سرهنك موسوی - جعفر آزمون -ابوالحسن رضوی- پاکزادرضوی علاءالدین مهبد - نبوی - شیرین سخن - عماد رهنما صمدانی - احمد طباطبائی - محمدعلی صدرنیا - دکتر حسن مهبد - حسین مهبد - محسن مهبد .

آ_ ۲٤۸٤۹ ۱_۲

بعموم‌بازماندگان آنمرحوم‌مصیبت‌واردهرا تسلیت‌میدهیم

خانواده های **یوسفی - صدقی - حسین‌پور - توکلی** باکمال تاسف فوت مرحومه مغفوره **بانو مهرنوش یوسفی** زوجه مرحوم نایب حسین خان نراقی را باطلاع اقوام و دوستان میرساند مجلس ترحیم مردانه روز سه‌شنبه ۱٦ دیماه جاری ازساعت ۳ بعد ازظهر الی ٦ در مسجد کمیل واقع در یوسف‌آباد مقابل بیمارستان شماره ۱ و مجلس زنانه درمنزل آنمرحوم واقع در یوسف‌آباد ایستگاه بیمه منعقد می‌باشد .

آ_ ۲٤۸۱۷

ببازماندگان آنمرحومه تسلیت میدهیم

چون روز چهارشنبه ۱۷دیماه جاری مصادف با یکمین سال درگذشت مولمه شادروان مرحوم **هرمز وقار** است بدینوسیله خانواده های وقار - انوار- مستوفی- پرتوی باطلاع دوستان و بستگان میرساندکه مجلس تذکری در روز مذکور ازساعت ۳ الی٥ بعدازظهر برسرمزار آنمرحوم درابن‌بابویه آرامگاه خانوادگی مرحوم انوار منعقد خواهد بود .

فرشته‌وقار- شاپوروقار -پوران‌مستوفی - ایران پرتوی

۱_۲ آ_ ۲٤۸٦۹

بانهایت تاسف درگذشت **نورعلی سالك اردستانی** را باطلاع دوستان میرساند مجلس ترحیم آنمرحوم سه‌شنبه ۱٦ دیماه دو بعدازظهر درمسجد جامع صحن مطهرحضرت عبدالعظیم منعقد از آشنایان انتظار دارند باشرکت درختم روح آن فقید را شاد فرمایند .

حاج اسداله موفق - غلامحسین سالك - رحمت سالك حاج حسین معمار - مصطفی معمار - محمد معمار- یداله معمار - حاجی خیرخواه .

آ_۲٤۸۲۹

بعموم‌بازماندگان آنمرحوم‌مصیبت‌واردهرا تسلیت‌میدهیم

باکمال تاسف فوت مرحوم **سلیم حاجیانی** ابوی‌آقایان جعفر - جهانگیر- کمال حاجیانی را باطلاع اقوام ودوستان میرساند مجلس‌ختم‌مردانه آنمرحوم‌روزسه‌شنبه۱٦ر۱۰ر۳۷ ساعت ۳تا٥ بعدازظهر درمسجد مجد وختم زنانه بعد از ظهر همان روز درمنزل آنشاد روان واقع درخیابان نواب چهل‌متری کوچه عقیلی منعقد خواهدبود.

خانواده‌های حاجیانی - نیرومند حاجیانی - صبا-مجیدی منتصری- قائم‌مقامی - امامی خوئی - شریف زاده-نصیر زاده - حاجیان - قره‌باغی -قلی‌زاده- توتونچی.

آ_۲٤۶۷۹

بعموم‌بازماندگان آنمرحوم‌مصیبت‌واردهرا تسلیت‌میدهیم

بدینوسیله فوت مرحومه **بانو خدیجه فرهاد شیر** را باطلاع میرساند مجلس ختم مردانه ازساعت ۳تا٥ بعدازظهر روز سه‌شنبه ۱٦ر۱۰ر۳۷ درمسجد سراج‌الملك خیابان برق ومجلس ختم زنانه درمنزل آنمرحومه برگزار خواهدشد .

بانو عزت مقدم - بانوصارمی - علی‌فرهاد شیر- محمد آجودانی - سرهنك نصراله صارمی- شمس‌الدین‌بهبهانی حیدر شیردان - سروان ناصر آجودانی - سرهنك احمد آجودانی .

آ_۲٤۸۲۳

ببازماندگان آنمرحومه تسلیت میدهیم

از ساعت ۳ تا٥ بعدازظهر روز سه‌شنبه ۱٦ دیماه‌مراسم یادبودی بمناسبت هفتمین شب درگذشت مرحوم‌**ابوطالب نجمی** نائینی در امامزاده عبداله برگزار خواهدگردید .

بدینوسیله فوت ناگهانی مرحوم **محسن برناستی** را اطلاع میدهد مجلس ترحیم مردانه آنمرحوم در روز ۱٦ر۱۰ر۳۷ از ساعت ۲ ونیم الی٥ بعدازظهر در مسجد حاج رضاخان واقع درخیابان ناصر خسرو و مجلس‌ترحیم زنانه درمنزل شخصی ایشان در همان روز و ساعت برقرار است .

حاج شمس شمیرانی - حسین لطیفی - ابوالفتح لطیفی جهانگیر -مینو - مهین برناستی - حسین میرغفوری حسین مریدی - رضا رخشانی .

آ_ ۲٤۸۸٥

به‌بازماندگان آنمرحوم بویژه خانواده محترم رخشانی تسلیت میدهیم .

خانواده های **غروی - معراجی - روزبه - صالحی-خدائی احدی - بدیعی .**

فوت جوان ناکام مرحوم **آقا سیدعلی معراجی زنجانی** را باطلاع اقوام و دوستان میرساند مجلس ختم آنمرحوم‌روز سه‌شنبه شانزدهم دیماه جاری ازساعت دوونیم تا پنج بعدازظهر درمسجد ارك برقرار می‌باشد .

سرهنك مرتضی غروی زنجانی - سیدعلی‌اصغر معراجی سید نعمت معراجی - رضا روزبه - عبدالرزاق خدائی مشهود صالحی - ابوالفضل احدیان - یداله بدیعی.

هیئت حسینی زنجانیها فوت جانگداز مرحوم**آقاسید علی معراجی زنجانی** راکه یکی ازافراد با تقوی و نیکوکار هیئت بود باطلاع میرساند مجلس ختم آنمرحوم روز سه شنبه شانزدهم دیماه جاری ازساعت دو ونیم تا ٥ بعد از ظهر درمسجد ارك برقرار می‌باشد .

آ_ ۲٤۸۷۱ **هیئت حسینی زنجانیهای مقیم تهران**

بعموم‌بازماندگان آنمرحوم‌مصیبت‌واردهرا تسلیت‌میدهیم

بدینوسیله فوت ناگهانی مرحوم **حاج عبدالرضا مجردی** را باطلاع عموم فامیل و دوستان و آشنایان میرساند مجلس ترحیم آنمرحوم روز سه‌شنبه۱٦ دیماه از ساعت ۹صبح الی۱۱درمسجدحاج‌شیخ‌عبدالحسین معروف به‌آذربایجانیها منعقد و مجلس زنانه عصر همانروز ازساعت سه الی ٦بعدازظهر درمنزل شخصی آنمرحوم واقع درخیابان امیرکبیر کوچه معاون‌السلطان‌برپا است .

حاجی عبدالحسین مجردی - پرویز مجردی -جوادمجردی خسروانی - کاوسی - زمان‌پور - رفعتی - معتمدی کرباسفروشان .

آ_۲٤۸٥٥

بعموم بازماندگان‌آنمرحوم مصیبت‌واردهرا تسلیت‌میدهیم

اولین سال درگذشت بانو نیمتاج مطیع

روز سه‌شنبه ۱٦ دیماه ۳۷ که مصادف با اولین سال درگذشت مادر عزیزمان می‌باشد بعلت سهرمای هوا مراسمی برگزار نخواهدشد ومخارج آن بمصرف امور خیریه‌خواهد رسید .

آ_ ۲٤۷۱۱ **خانواده مطیع**

بانهایت تاثر فوت مرحوم **روح‌اله حشمتی** را باطلاع دوستان وآشنایان میرساند مجلس ترحیم آنمرحوم روز سه‌شنبه ۱٦ دی ازساعت ۳ تاه بعدازظهر در مسجد فخرالدوله (دروازه شمیران) منعقد خواهدبود .

خانواده حشمتی - سرهنك بازنشسته دکتر ابطحی منیره ابطحی - دکتر محسن ابطحی - مهندس اصغرابطحی جمال‌الدین ابطحی - حبیب ملائی - حسن علی‌پور .

آ_ ۲٤۸۰۱

مصیبت‌وارده رابعموم بازماندگان آنمرحوم تسلیت‌میدهیم

بانهایت تاسف فوت مرحوم **آقای یوسف ایرائی**راباطلاع دوستان وآشنایان میرساند مجلس ختم مردانه آنمرحوم در روز سه‌شنبه ۱٦ر۱۰ر۳۷ از ساعت۹ الی۱۱ درمسجد ارك منعقد است و مجلس زنانه همان روز عصر درمنزل شخصی آنمرحوم واقع درخیابان یوسف‌آباد چهار راه عزیزخان اول کوچه امیری منعقد است .

حاج محمد اسمعیل حسن قربانی - سیدخلیل اهرائی حاج سیدمحمد توکلی - حاج‌سیدعباس توکلی -حاج‌سید حسین توکلی - عبداله ایرائی- حاج سیدحسن دگمه‌چی محسن ایرائی - محمدایرائی - جعفر صاحب‌اختیاری حاج احمد عالیقدر - حاج عبدالرزاق کیانی - حبیب‌اله کیانی - حاج غلامعلی ایمانی - شمس‌الدین‌جزایری-حسین میرحسینی - سیدمرتضی بهبهانی- ابوالقاسم‌حسن‌قربانی محمد ابراهیم رسولی - علی ایمانی

آ_۲٤۸۱۳

مصیبت‌وارده رابعموم بازماندگان آنمرحوم تسلیت‌میدهیم

خانواده های اسلامبولچی - خلیلیان - علاقبند -لواسانی عمادی پور روحانی نژاد -

بانهایت تاسف درگذشت مرحوم **آقای سید ابوالقاسم اسلامبولچی** را باطلاع اقوام ودوستان میرسانند مجلس ترحیم مردانه آنمرحوم روز چهارشنبه ۱۷ر۱۰ر۳۷ از ساعت۳تاه بعد ازظهر درمسجد ارك برقرار خواهد بود.

مهدی‌اسلامبولچی-دکترهادی‌اسلامبولچی-سیدعبدالحسین اسلامبولچی- حاج سیدمحمود اسلامبولچی- حبیب‌اله خلیلیان - حاج سیدیحیی اسلامبولچی - حاج سید محمد علاقبند - حاج سیدکاظم علاقبند - حاج‌سیدمهدی‌علاقبند سیدعبدالکریم لواسانی - حاج سید محسن روحانی نژاد حاج‌آقا علاء لواسانی - سیدحسین‌عمادی پور - سیداحمد عمادی پور - عبداله خلیلیان .

آ_۲٤۷۸۷

نظر برحلت مرحوم حجةالاسلام والمسلمین **آقای حاج آقا طاهر حجازی** طاب‌ثراه‌که از اعاظم علماء گلپایگان‌بودند مجلس ختمی عصر سه‌شنبه ۲٦ج۲ مطابق ۱٦ دیماه از طرف عموزاده محترمشان حضرت حجةالاسلام والمسلمین آقای‌آقا سید احمدگلپایگانی دامت‌برکاته درمسجد گذر قلی منعقد میشود از عموم علاقه‌مندان بعالم روحانیت باالخصوص علماء اعلام دامت برکاتهم متمنی است در مجلس‌مزبور شرکت فرمایند .

هدایت‌الله وحیدگلپایگانی - الاحقرمحمدالموسوی‌الحایری حسن فرید گلپایگانی - محمد موسوی مقدس- سیدمحمد باقر شهیدی .

آ_ ۲٤۸٤۳

بعموم‌بازماندگان آنمرحوم‌مصیبت‌واردهرا تسلیت‌میدهیم

کل نفس ذائقةالموت

باکمال تاسف و تالم فوت برادر عزیز ما **آقای عوض شاه نعمت‌اللهی** از دراویش را باطلاع دوستان آنمرحوم مغفور میرساند مجلس ترحیم روز سه شنبه۱٦ر۱۰ر۳۷ از ساعت ۳ تا٦ بعدازظهر در منزل حیدر شاه‌نعمت‌اللهی واقع درخیابان‌گرگان کوچه قهرمانی برگزار است .

آ_ ۲٤۸٤۱ **برادران شاه نعمت‌اللهی**

بعموم‌بازماندگان آنمرحوم‌مصیبت‌واردهرا تسلیت‌میدهیم

بقیه آگهی‌های ترحیم وتسلیت درصفحات ٤ و۷

گاسترو فرمان ختم اعتصاب را صادر کرد

رهبر شورشیان گفت مطبوعات در کوبا آزاد خواهند بود

گاسترو وهمکارانش بزودی بهاوانا پایتخت کوبا وارد خواهند شد

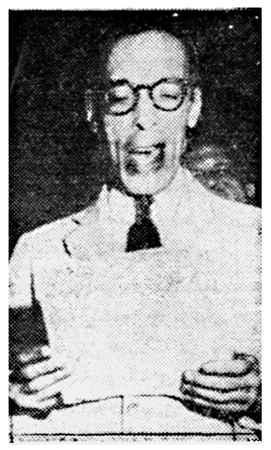

فیدل کاسترو سربازان پیروزمند انقلابی وی اکنون در راه رسیدن به پایتخت کوبا میباشند .وی‌روز گذشته در میان استقبال شدید مردم‌وارد شهر کاماگوئی واقع در شرق کوبا گردیدو ازسانتیاگو که پایتخت موقتی انقلابیون تعیین گردیده تا هاوانا بیش از ۶۰۰ میل راه است .

ختم اعتصاب

یونایتدپرس از هاوانا اطلاع‌میدهد که در هاوانا مقامات انقلابی‌دستور دادند که اعتصابیون‌دست‌از اعتصاب بردارند زیرا مردم شهر از لحاظ مواد خوراکی در مضیقه میباشند از طرف دیگر برای دستگیری طرفداران باتیستا کوشش‌فوق‌العاده‌ای بعمل می‌آید .

گزارش رسیدکه فیدل گاسترو قصد دارد با هواپیما فاصله بین کاماگوئی وهاوانارا طی نماید .

ایراولفر یکی از اتباع آمریکا که با انقلابیون همکاری میکرده است گفت کمونیستها کوچکترین نفوذی در رهبران انقلاب‌ندارند. گاسترو گفت سانتیاگو پایتخت موقتی انقلاب محسوب میشود و اروتیا رئیس جمهوری به هاوانا نخواهد رفت .

وقتی از گاسترو سئوال شدهیئت های نمایندگان سیاسی هم به سانتیاگو میروند گفت در این‌باره هنوز فکر نکرده است .

خبرنگار رویتر که با گاستر و مصاحبه نمود گفت تمام فرزندان زن و مرد انقلاب سر تا پا مسلح میباشند ودکتر گاسترو مرتب فرمان صادر میکرد و توصیه‌مینمود که تانکها و واحد های موتوری بطور متفرق حرکت نمایند .

گله از کانتیلو

گاسترو از ژنرال کانتلو که‌پس از فرار با تیستا بطور موقت‌زمام‌امور کوبا را در دست گرفت فوق‌العاده گله مند بود و میگفت او اجازه ساله انقلابیون با نیرو های خود بسوی هاوانا پایتخت کوبا پیش میرود ولی پیشروی بسوی هاوانا در واقع حرکت پیروزمندانه بشمار میرود .

در هر شهر ودهکده که فیدل گاسترو وارد میشود ده‌ها هزار نفر از مردم بسراغ وی آمده واز وی و نیرو های وی استقبال‌گرمی بعمل می‌آورند .

با وجودیکه هنوز فیدل گاسترو به پایتخت نرسیده است اوضاع شهر کم‌کم صورت طبیعی پیدا کرده ومغازه‌ها کم وبیش باز شده و مردم بکار خود ادامه میدهند .

عبور ومرو از دیروز شکل عادی بخود گرفت وتقریبا آرامش در هاوانا برقرار گردید .

اما مسئله‌ای که ناظرین حدس میزنند ممکن است نزاع مجددی را در کشور کوبا شروع کند اختلاف‌بر سرانتخاب‌رئیس جمهوری میباشد .

ناظرین معتقدندگروه های‌زیادی با انتخاب اوروتیا به ریاست جمهوری مخالف هستند وممکن است همین امر آشوب جدیدی‌را را در کوبا برپاکند .

اروتیا رئیس جمهور جدید کوبا سوگند میخورد

داد که باتیستا وسایر جنایتکاران از کشور فرار کنند .

دکتر گاسترو گفت آزادی مطبوعات بدون هیچ قیدو شرط در کشور برقرار میشود وپیامی به کلیه کارکنان چاپخانه ها فرستاد واز آنهاخواست که‌دست از اعتصاب بر دارند تا روزنامه ها منتشر شوند و اما اعتصاب عمومی موقعی در کوبا پایان خواهد یافت که کلیه‌مراکز ارتشی در اختیار سرکرد کامیلو فرمانده قوای شورشی در هاوانا قرار گرفته وگزارش آن بستاد انقلابیون برسد .

سیاست خارجی

در موردسیاست خارجی کاسترو گفت هنگام پیروزی صحبت از انتقام جوئی شایسته نیست ولی نمیتواند از گفتن این مطلب خودداری نماید که آمریکا به باتیستا بمب داد تا انقلابیون را بمباران نماید واین بمب ها باعث کشته شدن‌عده‌زیادی ازانقلابیون ومردم غیر نظامی گردید .

بسوی هاوانا

گزارش خبرگزاری فرانسه حاکیست فیدل گاسترو رهبر ۳۲

ملاقات عبدالناصر و گروته‌ول

قاهره ـ خبر گزاری فرانسه ـ رادیو قاهره اطلاع داد که‌دیروز اتوگروته‌ول نخست‌وزیر آلمان شرقی درقصر ریاست جمهوری با جمال عبدالناصر ملاقات وملاکره کرد .

وزیر امور خارجه آلمان شرقی وسایر اعضاء هیات نمایندگی این کشورو همچنین محمود فوزی وزیر امورخارجه جمهوری متحد عربی وعده دیگری از رجال دولتی این کشور در مذاکرات حضور داشتند .

رادیو قاهره اضافه نمود که جمال عبدالناصر به اتو گروته ول نشان نیل تسلیم نمود .

چرچیل نمایش دخترش را تماشا کرد

وینستون چرچیل باتفاق اعضاء خانواده خود بتماشای نمایشی که درآن نقش اول رادخترش «سارا چرچیل» بعهده دارد آمده است.

پیشرفت تازه‌در معالجه سرطان

برای درمان سرطان از ایریدم ۱۹۲ استفاده شده است

نیویورک ـ رویتر ـ دوموسسه بزرگ مبارزه باسرطان درآمریکااعلام کردند که‌دردرمان این‌بیماری خطرناک پیشرفت های زیادی کرده‌اند .

بموجب گزارشی که در نیویورک انتشار یافته مرکز مبارزه باسرطان‌و موسسه سالون کترنیک برای تحقیقات سرطانی توانسته‌اند درواه مبارزه با سرطان پیشرفت‌هائی بکنند .موسسات مزبور برای درمان سرطان ازایریدیم ۱۹۲ استفاده کرده وبا تشعشع این ماده اتمی بعضی ازانواع سرطان را که باعمل جراحی قابل معالجه نبوده درمان کرده‌اند . گزارش مزبور حاکی است که‌پیشرفتهای مهمی دردرمان سرطان سیستم اعصاب وسرطان خون درکودکان بدست آمده و همچنین برای‌معالجه سرطان پستان‌ازمورمونها استفاده شده‌است .

براثر این پیشرفتها ازدردوالم بسیاری از بیماران سرطانی کاسته وبرطول عمر آنها افزوده شده‌است.

تعداد بیماران سرطانی که بااستفاده از اشعه ایکس کاملا معالجه‌شده‌اند ۲۰ درصد افزایش یافته ودردرمان سرطان روده بزرگ نیزپیشرفت حاصل گردیده است امایکه درباره ۳۴۸نفر بیمار ان سرطانی تهیه شده حاکی است که ۵۵درصد ازاین بیماران‌که باروش جدید تحت عمل جراحی قرار گرفته‌اند جان سالم بدربرده اندو ازشر این بیماری رهائی یافته‌اند .

رشید کرامی وعبدالناصر گفتگو کردند

قاهره ـ خبرگزاری فرانسه رشید کرامی نخست وزیر لبنان جهت شرکت در کنفرانس اقتصادی کشورهای عربی وارد قاهره شد .

نمایندگان کشورهای جمهوری‌متحده عربی عراق اردن وسایر کشورهای عربی شرکت خواهند کرد.

مهمترین مسئله که در دستور جلسه کنفرانس اقتصادی‌کشورهای عربی قرار دارد تاسیس بانک‌مشترک عربی میباشد که ۶۷ در صدسرمایه آن (۲۰ میلیون لیره) توسط‌جمهوری متحد عربی اردن و عربستان‌سعودی تامین میشود وبرای آنکه رسمابانک مزبور بوجود آید یك کشور دیگر عربی لازم است در پرداخت‌سرمایه آن شرکت کند .

کرامی باجمال عبدالناصررئیس جمهور کشور جمهوری متحد عربی ملاقات ودر اطراف روابط دوکشور اوضاع کشورهای عربی مذاکره نمود .

عراق

بقیه از صفحه اول

چگونه میتوان رهبری را که‌از میان مردم برخاسته وهرگز مدعی رهبری تمام اعراب نشده است متهم‌به‌بیدینی وخداناشناسی نمود .ظاهرا علت ناراحتی روحانیون نفوذ روزافزون کمونیست‌ها واقداماتی است که‌اخیرا دراین کشور بعمل می‌آورند .

بخشودگی

عبدالکریم قاسم نخست‌وزیر عراق بمناسبت سی‌وششمین سال تاسیس ارتش عراق یك چهارم مدت‌محکومیت زندانیان‌را تخفیف داد.این بخشودگی شامل محکومین دادگاههای نظامی پس‌از انقلاب نمیشود .

قاسم از هنك نوزدهم عراق مستقر در الرشید بازدید نمود ومدت یك ساعت در آنجا بود .هنك مزبور بود که‌درشب ۱۴ ژوئیه وارد بغداد شده ورژیم سابق‌را ساقط نمود .

تهدید اسرائیل

رادیو بغداد ضمن بحث در باره تمرکز قوای اسرائیل در مرزهای لبنان وسوریه گفت عراق در مقابل هرگونه‌تجاوزی‌که‌از طرف‌صهیونیست های امپریالیست علیه هریك ازکشور های عربی بعمل آید ایستادگی خواهد کرد .رادیو بغداد گفت حمله به‌هر یك‌از کشورهای عربی حمله بتمام جهان عربی محسوب میگردد .

تجاوز صهیونیستها منجر به‌ضربه مشترکی از طرف تمام اعراب علیه اسرائیل خواهد شد .امپریالیستها باایجاد خطرهای تصنعی قصد دارند توجه اعراب راازمبارزه حقیقی خود باز دارند ولی اعراب نباید فراموش کنند که‌امپریالیسم وصهیونیسم خطر های واقعی برای آنها محسوب‌میشود

رادیو بغداد گفت : عراق درعین حال که‌آماده برای دفاع‌درمقابل‌هرگونه تجاوز علیه هرکشور عربی میباشد از تحریکاتی که‌در حال حاضر علیه موجودیت این جمهوری دموکراتیك بعمل می‌آید غافل‌نیست .مردم عراق فرقی بین دفاع ازتجاوز علیه یك‌کشور عربی با حفظ جمهوری که تبدیل‌به سنگر آزادی اعراب شده قائل نیست.

سفرگروته ول

سخنگوی دولت عراق به‌خبرنگار یونایتدپرس گفت که‌مسافرت گروته ول نخست‌وزیر آلمان شرقی به‌عراق بنابه‌تمایل خود گروته ول صورت میگیرد .

گروته‌ول بدولت عراق اطلاع‌دادکه ضمن مسافرت به‌خاور دور مایل است ازعراق نیز دیدن نماید وعراق نیز از این نیت نخست‌وزیر آلمان شرقی استقبال نمود .

سخنگوی مزبور گفت : دولت عراق قصد برقراری روابط سیاسی باآلمان شرقی ندارد وضمن بازدید گروته‌ول دراین‌باره بحثی نخواهدشد .

درواشنگتن سناتور منسفیلد گفت: امریکا میکوشد که‌باجمال عبدالناصر کنار آید .

من‌امیدوارم که‌دولت امریکا باین حقیقت پی‌برده باشد که‌تنها قدرت فائقه درخاورمیانه ناسیونالیسم عرب است ومابابد باین قدرت نزدیك‌شده وآنرا کمك کنیم . بهرطرف که‌این قدرت متمایل‌شودخاورمیانه نیزخواهد رفت .

سناتور منسفیلد گفت : اما نباید فراموش کرد که‌عراق منطقه خطر خاورمیانه محسوب میشود . بنظرمن اکنون کمونیستهای آن کشور باکمك وحمایت کمونیستهای سوریه و خود شوروی میکوشند تابراوضاع مسلط شوند .

بخصوص ازناحیه عناصر کرد که در شوروی تربیت شده‌اند خطری متوجه عراق گردیده است . منظور من آن اکرادی که‌در چهار یاپنج کشور آن منطقه‌زندگی میکنند نیست بلکه عده معینی ازرهبران کرد می‌باشد که اخیرا ازشوروی مراجعت کرده و برسمیت شناخته شده‌اند .

منسفیلد گفت : هرگاه سرتیپ‌قاسم موفق‌بتسلط براوضاع‌درآینده‌نزدیکی نشود این‌نگرانی موجود است که اوضاع عراق واژگون‌شده وکمونیستها بنفع شوروی برکشور مسلط شوند .

سوفیا لورن دو شوهر دارد !

رم ـ یونایتد پرس ـ دیروز یکی‌از دادگاههای رم‌سوفیا لورن ستاره زیبای سینما وشوهرش کارلوپونتی‌را متهم بداشتن دوشوهر ودوزن کرد .منابع دادگاه مزبور گفته‌اند که‌پرونده‌ای علیه‌آنها درروزهای آخرسال گذشته تشکیل شده است .

طبق قوانین جاری در ایتالیا چنانچه سوفیا وپونتی‌بایتالیا مراجعت کنند فورا باتهام فوق بازداشت خواهند شد . دادگاه همچنین میتواند غیابا آنهارا محاکمه کند .پونتی طبق قوانین ایتالیا هنوز دارای یك همسر ایتالیائی است . وی‌در مکزیك اورا طلاق داده اما این عمل از طرف دادگاه های ایتالیا قانونی شناخته نشده است .سوفیالورن‌بعنوان شریك جرم محاکمه خواهد شد .

دریاسالار مونت باتن لرد اول دریاداری که دراین هفته بسمت رئیس ستاد کل دفاعی انگلستان منصوب شد

تظاهرات هواخواهان ناصر در دمشق

تظاهر کنندگان‌خواستارشدت‌عمل نسبت‌بکمونیستها هستند

کمیته سه‌نفری امکان تاسیس یك حزب واحد را درسوریه ومصر بررسی میکنند

اولین جلسه

گزارش خبرگزاری فرانسه از دمشق حاکیست که کمیته‌ای که توسط جمال عبدالناصر جهت‌بررسی اوضاع سوریه بوجود آمده است اولین جلسه خودرا شروع کرد .

درآغاز جلسه جمعیت زیادی برابر مقر کمیته دست بتظاهرات شدیدی بنفع جمال عبدالناصرزده وعلیه کمونیستها شعارهای تندی دادند .

تظاهر کندگان ازاعضاء کمیته تقاضا کردند که نسبت به کمونیستها تصمیمات شدیدی اتخاذ شود.

دراین‌هنگام عبداللطیف بغدادی روی بالکن آمده وگفت من حامل سلامهای گرم جمال‌عبدالناصر برای شما میباشم .تظاهرکنندگان پس از اظهار وفاداری نسبت به جمال عبدالناصر متفرق شدند .

قرار است کمیته مزبور مسئله تاسیس یك حزب واحد رابرای سوریه ومصر مورد بررسی قرار دهد .

اعضاء کمیته عالی اعزامی از طرف عبدالناصر وارد دمشق‌گردیدند تادرباره طرحهای عمرانی ناحیه سوریه مطالعه ووسیله اجرای سریع‌طرحهای مزبور رافراهم نمایند آسوشیتدپرس از دمشق خبر میدهد که یکی‌از هدفهای کمیته تشکیل حزب وحدت ملی است که جانشین کلیه‌احزاب سیاسی موجود میگردد .

اکرم الحورانی معاون رئیس‌جمهوری متحده عربی خطاب به تظاهر کنندگان گفت ناسیونالیسم عرب بزودی برتجزیه طلبان فائق آمده و وحدت اعراب صورت تحقق‌بخود خواهدگرفت .تردیدی نیست که ایجاد جمهوری متحده عربی با مقاومت خارجیان روبرو میشود و باید باچنین مخالفتهائی‌مواجه‌گردد مابخوبی میدانیم که تجزیه طلبان مراکزی برای جدائی انداختن بین اعراب بوجود آورده‌اند ولی این کوششها باشکست روبرو گردیده و ناسیونالیسم عرب از تمام این مشکلات پیروز بیرون خواهد آمد.

مردم از تمام نواحی دمشق در اطراف محل اقامت کمیته سه‌نفری اجتماع نموده وفریاد میزدند زنده باد عبدالناصر ومرگ بر کمونیستهای خرابکار .

ملاقات دبیران سیتو و پیمان بغداد

سیتو و سازمان پیمان بغداد روش مشترك اتخاذ میکند

آنکارا ـ خبر گزاری فرانسه ـ پرت ساراسین دبیر کل پیمان آسیای شرقی دیروز وارد آنکارا شد وقرار است امروز با گستلی دبیر کل‌پیمان بغداد ملاقات کند .

هدف مسافرت‌ساراسین جهت‌اجرای یك سیاست مشترك بین پیمان‌بغداد وپیمان آسیای شرقی و پیمان اتلانتیك می‌باشد دبیرکل پیمان‌آسیای شرقی هنگام ورود به‌آنکارا خاطر نشان ساخت سه‌پیمان بغداد وآسیای شرقی واتلانتیك دارای هدفی واحد می‌باشند که‌عبارت از حفظ صلح و امنیت می‌باشد وی سپس اضافه نمود بدینجهت لازم است که‌بین‌این پیمانها ارتباطی برقرار شدواطلاعات وتجارب خودرا در اختیار یکدیگر قرار دهند هرکدام بهتر بتواند هدف خودرا دنبال کنند .

پرت ساراسین ۴۸ ساعت درآنکارا توقف کرده وسپس جهت ملاقات با هانری اسپاك دبیر کل پیمان‌اتلانتیك عازم پاریس خواهد شد .

الدورای ـ رابرت‌راین

دو اعجوبه سینما

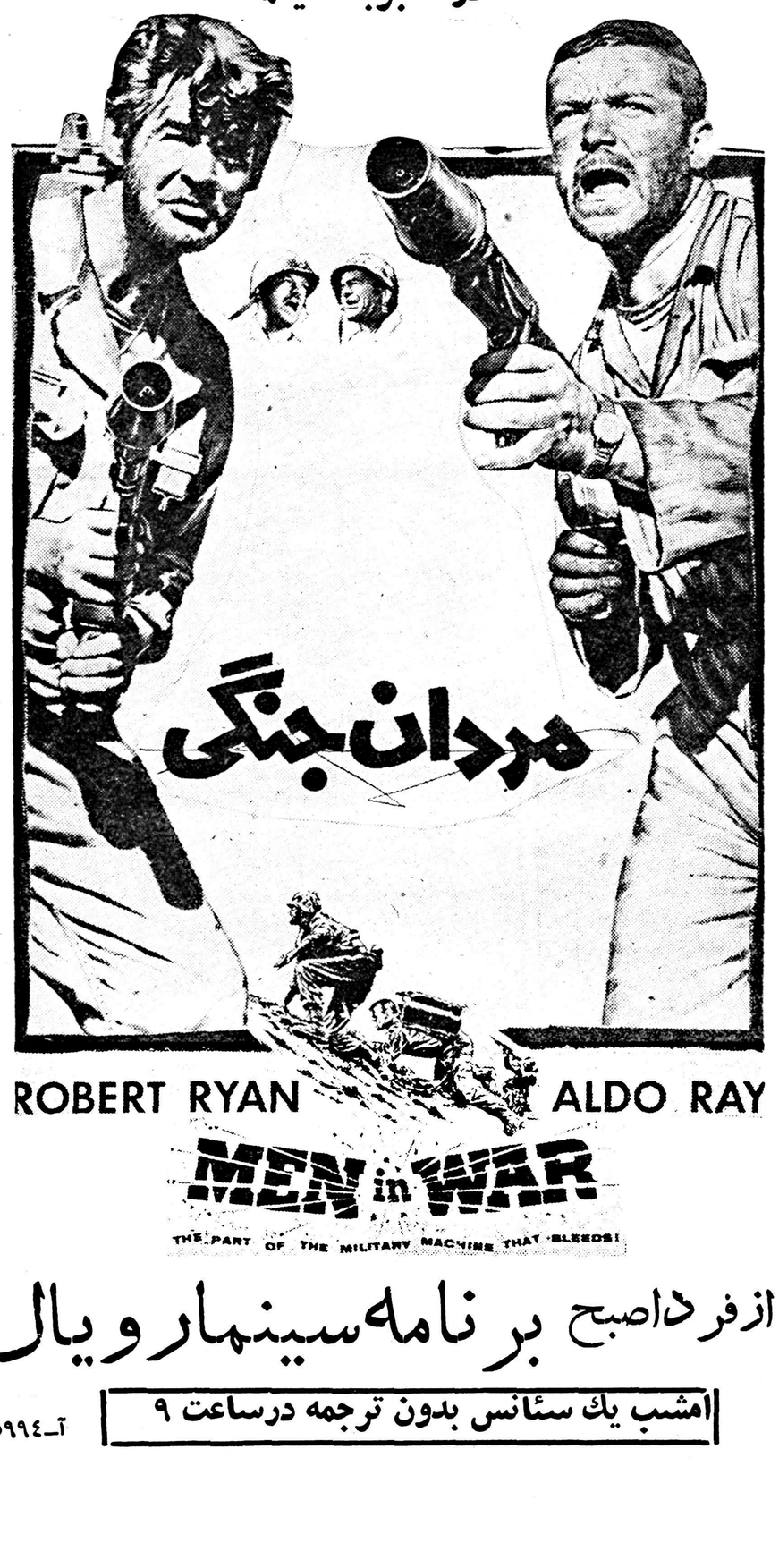

از فرداصبح برنامه‌سینمارویال

امشب یك سئانس بدون ترجمه درساعت ۹

آ ـ ۳۵۹۹۴

آسانسور شیندلر جهت بالابردن غذا و مسافر

شرکت نسبی ابوالحسن دیبا و شریك

خیابان حافظ مقابل پارك هتل

تلفن ۴۲۹۱۷

حراج بزرگترین حراج فصل

حراج منسوجات اروپا

مطابق معمول همه ساله شروع شده است دراین حراج بهترین فاستونیهای انگلیسی بقیمت ۳۰ ـ ۳۵ ـ ۴۰ تومان وهمچنین اجناس زنانه باتخفیف ۵۰ درصد دردسترس مشتریان محترم قرار میگیرد .

منسوجات اروپا مقابل‌کوچه برلن تلفن ۳۴۲۲۴ آ ـ ۳۵۹۷۶

بزودی

پودر رختشوئی کریو

پودرظرف شوئی برف BREF

(از محصولات عالی فرانسه)

۱ ـ ۶ آ ـ ۳۵۷۲۸

دومین هفته ـ فروش آبی

فروشگاه دوك

تایکشنبه ۲۱ دیماه

شامل انواع تریکو وزیر پوش باقیمتهای

بیش از ۵۰ درصد تخفیف ادامه دارد

«تاوقت باقیست برای ابتیاع مراجعه فرمائید»

ساعات کار: صبح‌از۹ تانیم بعدازظهر ـ بعدازظهر از۳½الی۸

فروشگاه دوك

۱ ـ ۳ آ ـ ۳۵۹۳۴ آژانس آ.آ خیابان نادری

موشك شوروی

بقیه از صفحه اول

سرعت ۲ر۱۱ کیلومتر در ثانیه گلیه ماشین‌آلات راکت‌بادقت کار خود را انجام میدهند وپیش‌بینی نمود که ممکن است تماس رادیوئی باراکت قطع شود.

بمحض آنکه راکت ازنزدیکی کرمماه گذشت رادیو مسکو اولین علائم آنرا که ضبط شده بود برای مردم شوروی پخش نمود وگفت : این اولین علامتی است که‌از نزدیکی کرمماه بزمین فرستاده میشود .

عجائب هفتگانه

مطبوعات شوروی راکت دورپرواز را یکی از عجایب هفتگانه جهان دانسته و تمام روزنامه‌ها نیمی از صفحات‌اول خودرا بدرج اخبار به‌راکت اختصاص داده بودند .

یکی ازروزنامه ها باحروف درشت نوشت شاهکار اتحاد شوروی جهان را بشگفتی واداشت .

پراودا پیام تبریك آیزنهاور به دانشمندا نشوروی را درج نموده ودر عین حال گزارشهائی از آمریکا داشت مبنی براینکه آمریکائیان دچار غم و اندوه گردیده‌اند .

رویتر از مسکو خبر داد که ابراز احساسات شدید مردم‌شوروی از پرتاب موشك شوروی اکنون‌جای خودرا به محاسبه دقیق سیاسی ودور از احساسات داده است و اینك مردم میخواهند بامانت‌بیشتری از اثرات این عمل در جامعه‌بین‌المللی آگاه شوند وبدانند که تا چه حد بر حیثیت وشئون بین‌المللی‌شوروی افزوده شده است .

قبل از هفت سال

گوستاو آنرستونیان دانشمند شوروی که پرتاب موشك بطرف ماه را در ماه مه‌گذشته پیش‌بینی نمود باردیگر اظهار داشت که با توجه به این موفقیت باید اظهار داشت که قبل از پایان برنامه‌هفت ساله شوروی یعنی سال ۱۹۶۵ پرواز بسر به فضای لایتناهی صورت‌تحقق بخود گیرد ودرصورتیکه موشك سبکتری تهیه شود میتوان تا سال مزبور به کره مریخ مسافرت نمود.

صفحه‌های طویلی که در مسکو برای تهیه بلیت ورودی واستماع سخنرانیهائی که قرار است بزودی درباره راکت بعمل آید حکایت از علاقه شدید مردم شوروی به علوم مربوط به راکت مینماید.

جاذبه خورشید .

رادیو مسکو گفت . بهمان‌نسبت که موشك ازکره ماه وزمین دور میگردد از قوه جاذبه این دو کره رها گردیده‌وبطرف‌جاذبه نیرومندتری که از آن خورشید است کشانده میشود .

رادیوی مزبور گفت نوزو ۷یا۸ ژانویه راکت بطور کامل در مدار خورشید قرار گرفته واولین سیاره مصنوعی بشری خواهد شد که‌در اطراف کره خورشید بگردش در میآید .

هنوز اطلاعی درباره محل پرتاب‌و هدف واقعی موشك داده نشده است ومعلوم نیست که آیا هدف راکت اصابت به کره ماه بوده یا هدف دیگری داشته است .

قطع رابطه

رادیو مسکو اطلاع دادکه‌بعلت حرکت وضعی زمین تماس‌ایستگاه‌های گیرنده رادیوئی باراکت خورشیدی قطع گردیده ودیگر علائم رادیوئی‌از فرستنده‌های موشك بزمین نمیرسد.

پیام تبریك ملکمیلان

درلندن هارولد مك میلان‌نخست وزیر انگلستان پیامی به خروشچف نخست وزیر شوروی فرستاده و بمناسبت فرستادن راکت از طرف دانشمندان شوروی به کره ماه تبریك گفت .

مك میلان میگوید :تقاضا میکنم تبریکات مرا بمناسبت این موفقیت عظیم بپذیرید .من اطمینان دارم‌که این اقدام کمك بزرگی به‌پیشرفت علم خواهد نمود .

دانشمندان انگلیسی نیز به همکاران شوروی خود و کلیه‌کسانی که در اجرای این طرح عظیم شرکت داشتند تبریك میگویند.

هدف خورشید بوده

گزارش آسوشیتدپرس‌ازلندن‌حاکیست که پروفسور ماسی رئیس تحقیقات موشکی بریتانیا درسال بین‌المللی ژئوفیزیك اظهار داشت که‌هدف‌موشك فضا پیمای شوروی گذشتن ازماه و گردش درمدار خورشید بوده است .

پروفسورهاریس ماسی گفت : من تردیدی ندارم که‌هدف‌دانشمندان شوروی پرتاب موشك بطرف کره خورشید بوده است .

عده‌ای تصور میکردند که شوروی‌ها قصد داشتند موشك رابطرف کره‌ماه پرتاب نمایند که‌یابه‌آن اصابت کرده ویا دراطراف کره مزبور گردش‌نماید زیرا رادیو مسکو نیز دراولین اعلامیه خود گفت راکت بطرف کره ماه پرتاب شد وذکری از هدف بعدی آن ننمود .

ترمزموشك

پروفسور ماسی گفت : شوروی‌ها نمیتوانستند راکت رادر اطراف کره ماه بگردش درآورند مگر آنکه ازترمز های مخصوصی که امریکائیان در آزمایش های موشکی خود بکار بردند استفاده نمایند .

دانشمند انگلیسی گفت : شاید شوروی‌ها درآینده نزدیکی موشکی برای گردش دراطراف‌کرمماه‌بفرستند.

پیروزی های بیشتر

بقرار گزارش رویتر از لندن دانشمندان امریکائی پیش بینی میکنند که‌مسکو طی ماه‌های آینده پیروزیهای بیشتری درمبارزه برای تسلط برفضا بدست خواهد آورد.

درعین حال‌درکنگره‌وقسمتهای‌مختلف ارتش امریکا برای تسریع دراجرای برنامه‌های موشکی جنب وجوش زیادی مشهود میشود .

ارتش امریکا اعلام‌داشت که‌کوشش زیادی برای تکمیل راکت های نیرومند جهت پرتاب سفینه‌فضائی سنگینی که‌بتواند دراطراف کره زمین یاکره ماه وخورشید گردش کند بعمل‌میاید دراعلامیه مزبور گفته شده است‌که‌در مراکز آزمایش های راکت درهاونس ویل یك موشك هدایت شونده ودانستون برای حمل ونقل سربازان از نقطه‌ای به‌نقطه‌دیگر موردآزمایش قرار میگیرد .

وزارت علوم

سناتور کیفاور گفت : در نظردارد طرحی تقدیم کنگره نموده و تقاضای تشکیل وزارت علوم رابنماید.

رئیس اداره علوم فضائی و هواپیمائی آمریکا گفت : ما بابرنامه بسیار دقیق و جالبی باسرعت مشغول پیشرفت میباشیم .

جان‌ماکورماك عضو مجلس‌نمایندگان امریکا گفت وقت‌آن رسیده است‌که آمریکا باصدای خطر هوشیار شود . آمریکا نباید اجازه بدهد که پیرل هاربور دیگری در فضا پیش آید.

پرتاب موشك بهزهره

دانشمندان آمریکائی پیش بینی می کنند که شوروی‌ها در سال ۱۹۵۹ مبادرت به‌پرتاب موشك به کره زهره و فرستادن بشر برای گردش دراطراف کره زمین بنمایند .

عقیده اکثریت دانشمندان بر آنست که آمریکا درطی یك یا دوسال آینده قادر به‌انجام هیچیك از هدف های مزبور نخواهد بود.

ارزش تبلیغاتی

هم سیاسیون وهم دانشمندان‌بخوبی متوجه ارزش واهمیت این‌اقدام موفقیت آمیز ازنظر تبلیغاتی برای شوروی‌می باشند .

روزنامه نیویورك تایمز مینویسد : موفقیت شوروی‌ها موید توسعه دائمی افق جنك سرد میباشد .عکس العمل غرب درمقابل این اقدام با فرستادن پیام‌های تبریك نشان داد مشد اما در جهان کمونیست ابراز احساسات شدید ووجد وشعف زائدالوصفی‌میشود

عکس موشك

خبرگزاری فرانسه از مسکو خبر داد که هنوز جراید شوروی هیچگونه عکسی از موشك کیهانی در حال‌پرواز منتشر نساخته‌اند اما صدها تصاویر سرگرم کننده وکاریکاتور در مورد موشك کیهانی در مطبوعات شوروی چاپ شده است .

دیگری از جراید شوروی تصویر گردش موشك بدور خورشید چاپ‌شده وزیر آن از قول خورشید نوشته شده «بالاخره منهم عیدی سال نو را گرفتم».

شعر موشك

جراید شوروی اشعار زیادی که توسط شعرای شوروی بمناسبت پرواز افتخارآمیز موشك کیهانی شوروی دربین سیارات سروده‌شده درج کرده‌اند. مطبوعات شوروی نوشته‌اند :

«مابودیم که اولین سیاره مصنوعی را بوجود آوردیم.»

ضمنا جراید شوروی مینویسند: دانشمندان شوروی بزودی زود دو موشك بماه خواهند فرستاد که بدور آن بچرخد. پروفسورمارتینف مدیر مؤسسه نجوم شوروی در روزنامه «ترود» مینویسد :

ماه، زهره ومریخ

«اینك دربرابر ما مسئله پرتاب موشك بماه، زهره ومریخ قرار دارد». وی سپس میافزاید موشك عظیمی بماه فرستاده خواهد شد که مجهز بدستگاههای قوی تلویزیون بوده ودور ماه بچرخد. وی‌درخاتمه‌مینویسد: ماه‌نزدیکترین کره آسمانی بزمین است وروزی که‌کشتی فضاپیما از زمین بسوی آن حرکت کند چندان دور نیست .

فاصله

رادیو مسکو خبر دادکه موشك کیهانی شوروی درساعت ۳ر۳۰ بعد ازنیمه شب تهران ۶۰۰ر۵۳۶ کیلومتر طی کرده ودر این‌ساعت ۲۰۶ هزار کیلو متر ازماه دور شده است .

میکویان

بقیه از صفحه‌اول

امیدوارم که دراین مسافرت بمن خوش بگذرد .

ترسی ندارد

مترجم میکویان سپس رو بخبرنگاران کرده وگفت میکویان از مصاحبه با شما ترسی نداشته و شما هم نباید از مشارالیه ترسی داشته باشید . سئوال شد آیا در صدد اخذ وام از آمریکا میباشید ؟ میکویان در میان خنده حاضرین گفت : آیا شما برای قرض دادن چیزی دارید که‌بمن‌پیشنهاد کنید.

دراینموقع منشیکوف سفیر شوروی میکویان را بداخل عمارت چهار طبقه هدایت نمود داخل عمارت‌گلیه‌کارمندان سفارت بابانوانشان برای استقبال‌جمع شده بودند. نمایندگان سیاسی کشور های اروپای شرقی نیز برای تبریك ورود در سفارت بودند .

عده‌ای پلیس دراطراف عمارت به گشت مشغول بودند . معاون‌نخست وزیر شوروی ضمن راه نیویورك به واشنگتن دوبار توقف نمود. یکی در رستوران جانسون نزدیك شهرتورنتون در نیوجرسی ودیگری در پری‌ویل ماری لند.

میکویان درهتل جانسون همه‌اطراف آن راگردش کرد وچون صبح زودبود گارسون‌های آن نیامده بودند . این هتل ۲۶ اطاق داشته ویك زن و شوهر آن را اداره میکنند کارپر مدیر هتل تمام اطاقها رابه‌میکویان نشان داد تایکی رابرای خود وسه نفرهمراهانش انتخاب کند وبعد راجع به میزان‌کرایه سئوال کرد. مدیرمهمانخانه گفت : هرشب ۱۰ دلار میکویا ن‌پرسیداطاق ارزانتری هم هست ؟ کارپر یك‌اطاق ۷دلاری واطاق دیگری به قیمت ۸دلار نشان داد .

میکویان پرسید آیا این کار استفاده دارد ؟ـ مسلما استفاده دارد و الا ادامه این کار مصلحت نبود .

میکویان پرسید آیا هتل از طرف یك کمپانی اداره میشود ؟

کارپر گفت نه هتل مال من است و باتفاق همسرم آنرا اداره میکنیم .

در پایان گردش میکویان با زن و شوهر دست داده و خارج شد .

کارپر گفت امیدوارم موقع مراجعت مدتی پیش ما بمانید .

آناکیتوویچ پسر میکویان از مناظر اطراف عکس برداری نمود.

آسوشیتدپرس ازمسکو خبرداد که تامپسون‌سفیرکبیر آمریکاازمسکوبسوی فرانکفورت پرواز نموده تا از آنجا با هواپیمای مخصوص ارتش آمریکا عاز مواشنگتن شود .

وی در مذاکرات بین میکویان و رهبران آمریکا شرکت خواهد کرد.

تامپسون قبل از اعلام خبرمسافرت میکویان قصد مسافرت به واشنگتن برای مشاوره دربار مسئله برلن و سایر موضوعات مربوط به روابط آمریکا و شوروی را داشت و این سفر بازگشت اورا بواشنگتن‌تسریع کرد.

تظاهرات

هنگام ورود میکویان به نیویورك مهاجرین کشور های اروپای شرقی دست بتظاهرات زده و شعارهای تندی علیه شوروی دادند.

از نیویورك تاواشنگتن

میکویان از واشنگتن تانیویورك که ۴۰۰ کیلو متر راه است بااتومبیل آمد ودر تمام راه ده‌ها نفرپلیس وی‌رااسکورت میکردند.

وی پس از رسیدن بسفارت شوروی در واشنگتن باصدها مخبر وعکاس که منتظر رسیدن وی بودند روبرو شد .

یکی از مخبرین از وی پرسید آیا در واشنگتن بارجال آمریکائی ملاقات خواهد کرد یانه؟

میکویان در پاسخ گفت امروز در ساعت ۱۷ بوقت گرینویچ قرار است باجان فوستر دالس ملاقات کند .

میکویان سپس در پاسخ سئوال دیگری گفت مایل است ازغالب شهرهای آمریکا دیدن کند .

مسافرت خصوصی

وی سپس در پاسخ این سئوال که آیا مسئله برلن را باسران آمریکا مورد مذاکره قرار خواهد داد یانه؟ گفت: من بنا بدعوت سفیر کبیر شوروی منشیکوف به‌آمریکا آمده‌ام ومسافرت من جنبه خصوصی دارد ولی اگر مسئله‌ای مورد مذاکره قرار گیرد از مطرح ساختن آن احتراز نمیشود .

افزایش فعالیت جاسوسان کمونیست در امریکا

شوروی بوسیله جاسوسان خود از آخرین تحولات علمی آمریکا مطلع میشود

واشنگتن ـ یونایتدپرس ـ کمیته فعالیتهای ضد امریکائی مجلس نمایندگان گزارش میدهد که اخیرا بر میزان فعالیت جاسوسان کمونیست در رشته های مختلف صنعتی وبازرگانی امریکا افزوده شده است و این فعالیت برای امنیت امریکا بسیار خطرناك‌بوده وباید با آن مبارزه نمود .

در گزارش مزبور قید شده است که‌شورویها بوسیله جاسوسان خود مرتب آخرین تحولات فنی و علمی امریکا را جمع آوری میکنند و از همین اطلاعات است که‌شوروی هابرای پیشرفت علوم و فنون خود استفاده نموده ودر برخی از رشته ها حتی از خود امریکا سبقت جسته اند .

در گزارش کمیته تاکید گردیده است که باید در کلیه قوانین امریکا مربوط به قبول دیپلماتهای خارجی تجدید نظر بعمل آید ودر این مورد لازم است که بین کلیه کشورهای بزرك غربی همکاری بوجود آمده ودر وضع استخدامی افراد بومی جهت سفارتخانه های امریکا در پشت‌پرده آهنین‌تغییراتی داده شود در گزارشی که تحت عنوان روش جاسوسی کمونیست ها تهیه گردیده کمیته دیپلماتهای شوروی را متهم نموده است که سهم بیشتر این جاسوسی را آنها انجام میدهند .

کمیته دلائلی بدست آورده است که‌تعداد زیادی‌از اعضاء هیئتهای نمایندگی شوروی اعم از بازرگانی واقتصادی وسیاسی و فرهنگی از جاسوسان تربیت شده میباشند .

کمیته نمایندگان سیاسی امریکا را از زنان زیبا که طی مسافرت در کشور های پشت پرده آهنین با آنها برخورد مینمایند بر حذر میدارد ودر گزارش خود مینویسد که اغلب دراین مسافرت‌نمایندگان سیاسی امریکا متوجه میشوند که زن زیبائی در کوپه آنها نشسته است .

صرفه باصلح است!

لندن ـ یونایتد پرس ـ یکی از سخنرانان در کنفرانس خلع سلاح دانشجویان‌دانشگاه لندن گفت :در جنك اتمی صحبت پیروزی وشکست در بین نیست بلکه پس‌از پایان جنك ازتمدن‌بشری چیزی‌باقی نخواهد ماند .سخنران مزبور پیشنهاد کرد که انگلستان بطور یك جانبه اعلام کند که‌انرژی اتمی را مطلقا برای مقاصد نظامی بکار نخواهد برد .دانشجویان انگلیسی‌با تشکیل کنفرانس سعی می کنند موجبات تحریم استعمال سلاحهای اتمی وهیدروژنی را فراهم آورند .

مسافرین فضا اول‌منجمد میشوند

لاس‌آنجلس ـ (یونایتدپرس) دکترلیمان‌استاددانشگاه‌کالیفرنیا گفت مسافرین کرات آسمانی‌را باید منجمد نمود تابتوانند به‌ستارگان برونـد دکترلیمان‌گفت درجه حرارت‌بدن‌مسافران ستارگان‌وبایـد تا۳۰۰ درجه فارنهایت پائین‌آورد ودر این درجه حرارت گلیه اعمال شیمیائی بدن متوقف میشود.

لیمن گفت درپایان این قبیل‌مسافرتها که ۱۰۰۰ سال بطول خواهد انجامید باردیگر باوسائلی حرارت به بدن‌داده شده وگلیه فعالیتهای شیمیائی بدن شروع میشود وتردیدی نیست که‌در این مدت شخص پیرشده‌است .

وی‌گفت گرچه این‌ها فرض وخیال است امااستبعادی ندارد که روزی بمرحله تحقق برسد.

اطلاعیه سینما مولن روژ

در آخرین سئانس روز یکشنبه چهاردهم دیماه قرعه‌کشی جایزه بلیط هواپیمای اس. آ. اس. مخصوص مسافرت دوردنیا درحضور تماشاچیان فیلم ومخبرین جراید انجام وشماره

۸۶۱۵۴

(هشتاد وشش هزار ویکصد وپنجاه وچهار) برنده شناخته شد. خواهشمندیم برنده خوشبخت بادر دست داشتن کوپن خود بسینما مولن‌روژ مراجعه وبلیط خودرا دریافت نماید .

آ ـ ۳۶۰۲۸

آگهی های تسلیت

بانهایت تاسف وتاثر مصیبت وارده را به دوشیزه‌مهری مجردی تسلیت عرض می‌نمایم .

آ ـ ۲۴۸۶۱ — فریده جانپور

جناب آقای هلاکو رامبد نماینده محترم‌مجلس‌شورایملی

عده‌ای ازکارکنان اداره آتش‌نشانی باقلبی مملو ازتاثر وتالم مصیبت وارده را بخاندان محترم حمزوی وشماتسلیت عرض مینمایند.

معاون اداره کل موتوری وآتش‌نشانی ـ حبیب‌اله نورائی ـ قاسم ـ سعیدی. آ ـ ۲۴۸۰۳

جناب آقای غلامحسین اطمینانی معاون محترم دفترکل وزارت بهداری

فوت مرحوم پدر بزرگوار را تسلیت عرض نموده‌بقای عمر جنابعالی وخاندان محترم را از خداوند متعال‌خواستاریم.

عموم کارکنان دایره توزیع وبایگانی‌کل وزارت‌بهداری **اخضری ـ تفضلی ـ حداد ـ منشی زاده ـ روغنچی ـ قوام اکبری ـ کفشدوز ـ شهیدی ـ مهدی حبشی ـ ملیحه محمد علی.** آ ـ ۲۴۷۸۹

مصیبت وارده را بخانواده مرشدی بویژه دوست‌عزیزمان ایران مرشدی تسلیت عرض مینمائیم.

دانش‌آموزان سال‌ششم طبیعی الفدبیرستان‌شهناز‌بهلوی

مصیبت وارده را بعموم خاندان محترم نجمی نائینی خصوصا آقای دکتر جواد نجمی نائینی تسلیت میگوئیم

آ ـ ۳۶۰۱۸ — اصغر توکلی ـ هادی توکلی

فوت مرحوم آقای حاج میرزاعلی محمد سلامت را به آن خانواده محترم و فرزندان و اخوان ایشان خصوصا جناب آقای مهندس محمود سلامت تسلیت عرض میکنم بقاء و دوام خود وخانواده‌محترمشان‌را از خداوند متعال‌خواستارم

آ ـ ۲۴۸۱۱ — حسن معلمیان

بقیه آگهی‌های تسلیت در شماره فردا

بدینوسیله بانهایت‌تاسف فوت جانگداز مرحومه‌**طاهره حبیبیان** را باطلاع دوستان و آشنایان میرساند مجلس‌ختم آنمرحومه روز سه‌شنبه ۱۶ر۱۰ر۳۷ از ساعت ۹ صبح الی۱۲ در مسجد حاج ابوالفتح واقع در میدان شاه برقرار می‌باشد و نیز در روز چهارشنبه ۱۷ر۱۰ر۳۷ ازساعت ۳ تا ۵ بعدازظهر در مسجد قاجاریه کوچه آبشار مجلس ختمی برقرار است مجلس ختم زنانه آنمرحومه روز چهار شنبه ۱۷ر۱۰ر۳۷ از ساعت ۳ تا ۵ بعدازظهر در منزل آنمرحومه واقع در خیابان شهباز مقابل کوچه خاقانی برقرار است .

غلامعلی کبریتچی ـ حاج حسن کبریتچی ـ محسن کبریتچی ـ حاج عباس حبیبیان ـ حاج شمس‌اله مخلصین حاج اسمعیل مخلصین ـ هاشم بقائی آ ـ ۲۴۹۴۳

ببازماندگان آنمرحومه تسلیت میدهیم

با نهایت تاسف درگذشت **بانو طوبی کجوری** همسر مرحوم ابراهیم کجوری را باطلاع اقوام و دوستان میرساند مجلس ترحیم مردانه روز چهارشنبه۱۷ر۱۰ر۳۷ از ۳ الی ۵ بعدازظهر درمسجد مجد ومجلس زنانه بعداز ظهر روز سه‌شنبه ۱۶ر۱۰ر۳۷ دراول خیابان فردوسی مقابل شهرداری منزل کجوری منعقد خواهدبود .

رحیم هیراد ـ سیف‌اله نواب ـ باقرکجوری ـ حسین کجوری ـ علی‌کجوری ـ محمدنبی کجوری ـ حسینعلی هیراد ـ شاهرخ هیراد ـ عبدالحسین منتظمی ـ علی‌اکبر خلعتبری ـ دکترعلی مشحون ـ بانوهیراد ـ شکوه‌کجوری اعظم‌کجوری ـ منورکجوری ـ عصمت کجوری ـ عفت‌کجوری بانو تاج‌الدوله ـ تهرانچی ـ صفیه منتظمی ـ نیر تهرانچی منیر هیراد ـ پروین کجوری . آ ـ ۲۴۸۹۳

ببازماندگان آنمرحومه تسلیت میدهیم

بدینوسیله باطلاع دوستان و بستگان میرساند چون‌شب چهارشنبه شانزدهم دیماه مصادف با شب هفته‌درگذشت مرحوم جنت مکان **حاج میرزاعلی محمد سلامت** است بعلت نامساعد بودن هوا هزینه مراسم یادبود بمصرف خیریه میرسد ومجلس تذکری ازساعت ٤ الی ۷ بعد ازظهر در منزل آنمرحوم واقع درخیابان پاستور برگزار خواهدشد با تشریف‌فرمائی خود روح آنمرحوم را شاد فرمائید .

آ ـ ۲۴۹۰۵ — **خاندان سلامت**

انا لله و انا الیه راجعون

خانواده های مدنی تبرك ـ عارفی ـ سلامت وجنت‌پور باکمال تاسف و تاثر درگذشت نابهنگام **آقای حاج سید محمد صادق مدنی** را در قم باطلاع کلیه دوستان وآشنایان وخویشاوندان گرامی میرساند مجلس یادبود آنمرحوم در قم در روز های دوشنبه ۱۵ و سه‌شنبه ۱۶ دیماه ودر تهران در روز چهارشنبه ۱۷ دیماه از ساعت ۹ ـ الی ۱۱ صبح درمسجد ارك برپا می‌باشد .

۱ـ۲ آ ـ ۲۴۹۱۷

بعموم‌بازماندگان آنمرحوم‌مصیبت‌وارده‌را تسلیت‌میدهیم

موت‌العالم تلمه

بمناسبت رحلت ناگهانی حضرت مستطاب حجةالاسلام والمسلمین مرحوم **حاج سید محمد تقی صدرالاشرافی** تبریزی طاب ثراه درتهران بعموم مؤمنین و آقایان خاصه حضرات علماء اعلام و حجج اسلام دامت برکاتهم مجلس ترحیمی روز چهارشنبه ۱۷ دیماه مطابق با۲۷ جمادی‌الثانی ازساعت سه تا ٦ بعدازظهر در مسجد مرحوم شیخ عبدالحسین (آذربایجانیها) منعقد است جهت تعظیم‌شعائر دینی و تجلیل ازمقام علم و روحانیت شرکت فرمایند .

الاحقر محمدالموسوی‌البهبهانی ـ الاحقر بهاءالدین‌نوری الاحقر عبداله مسیح تهرانی ـ الاحقر نورالدین شریعتمدار رفیع ـ الاحقر حاج سید محمد رضا بهبهانی .

بمناسبت رحلت ناگهانی حضرت مستطاب حجةالاسلام والمسلمین مرحوم **سید محمدتقی صدرالاشرافی تبریزی** طاب‌ثراه در تهران بعموم مؤمنین خاصه علماء اعلام و حجج اسلام دامت برکاتهم مجلس ترحیمی روز چهارشنبه هفدهم دیماه مطابق ۲۷ جمادی‌الثانی از ساعت ۳ بعدازظهر الی شش در مسجد شیخ عبدالحسین آذربایجانی منعقداست جهت تعظیم شعائر دینی و تجلیل ازمقام علم و روحانیت شرکت فرمایند .

الاحقر حاج میرزا خلیل کمره‌ای ـ الاحقر مهدی‌الحسینی انگجی ـ الاحقر حاج سید مرتضی خلخالی ـ الاحقر سید مصطفی خلخالی ـ الاحقر بحرالعلوم ـ الاحقر حاج سید ابراهیم قمی ـ الاحقر سیف‌السادات گوگانی ـ الحاج سید محسن شیخ‌الاسلام گوگانی ـ الاحقر حاج سید یوسف صدرالاشرافی . آ ـ ۲۴۹۱۱

بمناسبت رحلت ناگهانی حضرت مستطاب حجةالاسلام والمسلمین‌مرحوم**حاج‌سید محمدتقی‌صدرالاشرافی** طاب‌ثراه در تهران مجلس ترحیمی روز چهارشنبه ۱۷دیماه ازساعت سه بعد از ظهر الی شش درمسجد شیخ عبدالحسین (آذربایجانیها) منعقد است انتظار دارد جهت تعظیم شعائر اسلام عموم آقایان مبلغین و وعاظ محترم و سلسله اهل ذکر شرکت فرمایند .

ازطرف جمعیت مبلغین علوی‌الاحقر حاج سید حسن شیرازیان ـ حاج سیداحمد هاشمی ـ حاج سید حسن احمدی سراری ـ امیرالواعظین اشرفی ـ سیدمجتبی هدا سید عبدالحسین تربتی ـ سیداسداله معرفت ـ سیدمحمد علوی ـ سیدحسن طباطبائی ـ الاحقر حاج سید محمدصالح زاهد شکرابی ـ شیخ حمداله مقدسی . آ ـ ۲۴۹۱۱

با نهایت تاسف رحلت ناگهانی حضرت مستطاب حجةالاسلام والمسلمین **آقای سید محمد صدرالاشرافی** را باطلاع دوستان و آشنایان میرساند مجلس ختم‌آنمرحوم روز چهارشنبه ۱۷ دیماه ازساعت ۳ تا٦ بعدازظهر در مسجد مرحوم شیخ عبدالحسین (آذربایجانیها) منعقد خواهد بود .

حسین صدرالاشرافی ـ سید محمدحسین صدرالاشرافی علی تقی صدرالاشرافی ـ سرهنك محسن صدرالاشرافی سرگرد یوسف صدرالاشرافی ـ سیدمصطفی صدرالاشرافی

خانواده‌های **مجبی ـ صاحب‌الزمانی ـ خائف ـ خلاقی شریفی ـ رحیمی ـ انجدانیان ـ**

فوت مرحومه‌زهرا مجبی‌والده **آقای علی‌اکبر مجبی‌انجدانی** را باطلاع فامیل وآشنایان میرساند مجلس ختم مردانه روز سه‌شنبه ۱۶ر۱۰ر۳۷ ازساعت ۲ ونیم الی ٤ و نیم بعد ازظهر درمسجد معزالدوله واقع در خیابان ایران اول نایب‌السلطنه و مجلس ختم زنانه همان روز ازساعت ۲ الی ۵ بعد ازظهر درمنزل شخصی واقع در میدان‌شهناز خیابان گیتی‌رخ کوی مسعود دست راست درب چهارم برگزار خواهد شد .

محمد حسین مجبی انجدانی ـ علی‌اکبر مجبی انجدانی حسن مجبی ـ تقی مجبی ـ محسن مجبی ـ سروان رضامجبی حسن مجبی ـ علی مجبی ـ رضا مجبی ـ محمد مجبی حاج حسین صاحب‌الزمانی ـ محمد رضا صاحب‌الزمانی علی اصغر خائف ـ علی‌اکبر خائف ـ حسن خلاقی ـ حسین خلاقی ـ سیدعباس شریفی ـ محمدعلی رحیمی ـ سرهنك مهدی رحیمی ـ ستوان یکم اسماعیل رحیمی ـ محمدعلی انجدانیان . آ ـ ۲۴۸۸۳

بعموم‌بازماندگان آنمرحوم‌مصیبت‌وارده‌را تسلیت‌میدهیم

خانواده‌های **قناعتیان ـ زند ـ تمدن ـ شاهانی ـ سامانی متقی وجدی** . با یکدنیا تاسف وتاثر مرك جانخراش و نابهنگام جوان ناکام مرحوم **محمد هاشم قناعتیان جهرمی** را باطلاع دوستان و آشنایان میرسانند مجلس ختم مردانه روز سه شنبه ۱٦ دیماه ساعت ۳ تا ۵ بعدازظهر درمسجد میرزا حسینخان یحیائیان واقع در خیابان ژاله مقابل بیمارستان شفا ومجلس ختم زنانه همانروز از ساعت ۳ تا ۵ در منزل آنمرحوم واقع در خیابان رسومات کوچه دکتر باقری دست راست بن‌بست اول منعقدخواهدبود .

آ ـ ۲۴۸۹۱

بعموم‌بازماندگان آنمرحوم‌مصیبت‌وارده‌را تسلیت‌میدهیم

نظر بوفات‌مرحوم‌حجةالاسلام **آقای‌شیخ غلامحسین عظیمی بروجردی** طاب‌ثراه سه‌شنبه ۱٦ دی از ساعت ٦ الی ۸ بعدازظهر درمسجد آشتیانیها (شهباز مقابل ناصری) مجلس ختم برقراراست آقایان عظام و مؤمنین کرام‌شرکت واقدام فرمایند .

آ ـ ۲۴۸۸۷ — **نجفی‌الموسوی‌الشهرستانی**

علی مولوی (نظام‌الاسلام) ـ سرهنك محمد مولوی ـ مهندس احمد مولوی ـ رضا قلی رشدیه ـ دکترعباسقلی نعیمی دکتر موسی نعیمی ـ سرگرد بنی‌احمدی ـ دکترابراهیم‌پاد جعفر سلطان القراء ـ سرهنك محمد سلحشوش رحیم خبازباشی ـ جلیل سرتیپی ـ دکتر علی ثاقب حاج عباس چاروقچی ـ محمد غیبی ـ سید محمد سعیدزاده سید علی صدراشرافی ـ سرهنك ابوالفضل صدرالاشرافی هاشم کیوان ۱ـ۲ آ ـ ۲۴۹۱۱

بجامعه روحانیت و عموم بازماندگان آنمرحوم مصیبت وارده را تسلیت میدهیم .

انتقاد

از: احمد احرار

میزندوفریاد میکشد!

دیروز یکی از خوانندگان مراجعه کرده بودکه بااینهمه گفتن و نوشتن بالاخره گوشت گران شد. گفتم :مگر توقع داشتید چون گفتند و نوشتند گوشت گران نشود ؟ گفت : پس‌چرا مینویسید ؟ گفتم برای اینکه وقتی گوشت کیلوئی چهارتومان و هشت قران بدستمان دادند پشت سرمان «هالو» نگویند !

باری، همانطور که انتظار میرفت زور شرکت گوشت چربید و گوشت را ازکیلوئی ۴۳ ریال به کیلوئی ۴۸ ریال ترقی داد . حالا نوبت علاف و بقال است که ترقی قیمت گوشت‌را بهانه کنند ونخود ولوبیارانیزمشمول افزایش نرخ قرار دهند و بالاخره فردا بارگذاشتن یك دیزی دو سیری بقیمت شیر مرغ هم میسر نگردد.

عربها ضرب‌المثلی دارند که‌میگوید «ضربنی وبکی‌سبقنی واشتکی» یعنی خودش میزند وخودش فریاد میکند . بنده میبینم این مثل وصف الحال دولتهای ماست که از یکطرف جزو برنامه اصلاحات همیشه تعدیل نرخ‌و جلوگیری از افزایش هزینه زندگی‌را پیش میکشند ازطرف دیگر با تزلزل نرخ انحصارات وکالاهائی که دراختیار دولت است نمیگذارند هزینه زندگی روی یك پایه ثابت بماند.

طبیعی‌است وقتی گوشت گران می شود، وقتی نرخ مکالمات تلفن بالا میرود، وقتی قندوشکر ترقی میکند هیچ قوه‌ای نمیتواند مانع از ترقی قیمت عدس، وبرنج وباقلا بشود.

ازدوره جنك باینطرف همیشه‌نرخ های ما درحال مسابقه بوده‌اند،امروز برنج بالا رفته ، فردا روغن بالادست برنج نشسته ، پس فردا پنیر و کره رکورد هردو راشکسته‌اند .

این مسابقه عجیب و خیره کننده متاسفانه نتیجه سیاست غیر ثابت و متزلزل دولت درمورد کالا های انحصاری است، دولت خیال میکند اگر امروز نرخ مکالمه تلفن‌رابالا بردفردا که شرکت تلفن دست وبالش گشاده شد وممکن گشت نرخ مکالمات رابحال اول برگردانند نرخ هزینه زندگی نیز بهمان تناسب که همراه باافزایش‌نرخ مکالمه اوج گرفته قوس نزولی خواهد پیمود درحالیکه‌تجربه مکرر نشان داده است نرخهابا اندك تغییری که‌در نرخ انحصارات پیداشود بالا میروند اما هرگز بجای خودشان برنمیگردند .

این یکی،دیگر اینکه تجربه ثابت کرده است دولت تاجر خوبی نیست و کارمردم بدست مردم بهتر اداره‌میشود، معهذا درایران همیشه دولت کارهائی راکه‌مردم باید اداره کنند از دست مردم میگیرد، قبضه خودش میکند و هم برای خودش اسباب دردسر درست میکند هم برای مردم . همین شرکت گوشت که‌امروز مورد بحث ماست نمونه خوبیست از شکست دولت در امر تجارت .

درآرشیو «اطلاعات» پرونده‌ای راجع به‌گوشت موجود است . این پرونده نشان میدهد تاکنون بیش از ده مرتبه چوبدار وسلاخ پیشنهاد داده‌اند که باسپردن تضمین کافی تصدی کشتار و توزیع گوشت را در تهران بعهده بگیرند وتعهد کرده‌اند نرخ راپائین بیاورند هرساعتی هم در تهران احساس کمبود گوشت شد سپرده آنها بنفع خزانه دولت ضبط شود . پس گوشت فروش ضرر نمیکند بلکه شرکت گوشت ضرر میکند. دلیلش هم واضح است : شرکت گوشت هزینه اداری دارد. مخارج پرسنلی دارد. مثل همه ادارات ودوائر ریخت وپاشهای دیگر دارد بالنتیجه ضرر میدهد. داستان آن غلام سیاه چرده لب کلفت مشهور است که طفلی را دربغل گرفته بود وطفل از وحشت دیدار او شیون میکرد. هرچه غلام میکوشید طفل راآرام کند بر فغان وی میافزود تاآنکه خردمندی رسید گفت تو بچه را ازبغلت دور کن‌خودش آرام میشود !

همین حالا یکی از همکاران‌ما که در کار گوشت وارد است میگفت ارتش طبق قرارداد گوشت سالیانه خود را از قرار کیلوئی ۳۹ ریال برای تمام فصول تامین کرده است ، من‌نمیدانم چطور گوشت ۳۹ قران صرف میکند اما چهارتومان وسه‌قران صرف نمی کند ! گیرکار همانست که عرض‌کردم. اگر شرکت گوشت التفات کند و پای خودش را کنار بکشد ملاحظه خواهید فرمود مسئله گوشت از آن مسائل لاینحل هم نیست !

نامه‌های خوانندگان

فروش ماهی

آقای رضا ناظمی مینویسد سال گذشته ماهی را بقیمت ثابت در کامیون میفروختند وهمه مردم هم میتوانستند خریداری کنند معلوم نیست چه عیبی داشت که امسال بدکانهای قصابی حواله داده‌اند که هم دوسه‌برابرقیمت معمولی‌بفروشند وهم فاسد شده دست مردم بدهند در اینموقع که گوشت کمیاب‌شده وبا تجربه‌ای که موجود است نتیجه ارزان ومحدود نمودن گوشت نایابی آن وکشتار قاچاق خواهد بودواصرار در ارزان نمودن آن چه فلسفه‌ای دارد اگر کیلوئی دو ریال گرانتر بفروشند در عوض فراوان باشد به سود مصرف کننده خواهد بود.

نتیجه سهل انگاری

از یزد آقای جمشید انتظامی مینویسد چندی‌قبل برادرم در تهران برای تحصیل اجازه عروسی ازپدرم در یزد دعوت نموده‌بود که بلافاصله با تعیین خیابان‌و کوچه‌محل سکونت او تلگرافی مخابره وضمن تبریك اجازه دادند ولی مامور تلگراف به عنوان شناخته نشدن گیرنده از تسلیم جواب تلگراف خودداری ودر نتیجه کسان عروس از بی مهری پدرومادرداماد رنجیده شده‌قهر کردند برای توجه مامورین تسلیم اوراق اعم از مکاتبات خصوصی یا تجاری خاصه امور ابلاغ واخطار اینموضوع را یادآور شدم تا توجه داشته‌باشند که مختصر اهمال وسهل انگاری ممکن است پایه های بنای سعادت خانواده‌ای را متزلزل وگاه خدای نخواسته متلاشی سازد.

اصلاح زندانها

آقای حسن فاضل مینویسد گرچه زندانیان یکی از طبقات محروم این اجتماع میباشند وبایستی در حدود امکان به‌آنها کمك ومساعدت شود واصولا این فکر از کشورهای مترقی جهان سرچشمه گرفته و اشخاصی که به‌ممالك خارج‌مسافرت نموده وزندانهارا از نزدیك مشاهده کرده‌اند ملاحظه نموده که وضع زندانی از لحاظ بهداشت وخوراك و تعلیمات وسایر امور اجتماعی‌مرتب ومنظم میباشد لذا روی این اصل‌در صدد بر آمده حتی‌المقدور سر و سامانی باوضاع زندانهای کشورما نیز داده شود ومسلما این فکرخوبی است ولی یك موضوع را نبایستی فراموش کرد و آن اینکه اصلاحات هر منطقه ومحیطی بایستی با توجه باوضاع واحوال آن محیط انجام شود. مثلا در کشور های مترقی جهان که وضع زندانها مرتب است وضع زندگانی عمومی مردم آزاد هم از هر لحاظ منظم ورفاه وآسایش واقعی در کلیه شئون زندگی فراهم است.

بنا براین در این قبیل ممالك‌وضع زندان وزندانی‌متناسب‌اوضاع‌واحوال محیط بوده بلکه کمی بدتر از محیط آزاد محل‌میباشدلذا همان محرومیت زندانیان از لحاظ توقف در زندان‌و محروم از شرکت در اجتماعات و محیط خارج بد ترین سختی و ناراحتی جهت آنها میباشد .

ولی در کشور ما که تعداد زیادی از مردم در فقر وتنگدستی بسر میبرند وشاید قریب ۷۰٪ اهالی این کشور زارع بوده وبا داشتن قوت لایموتی بزندگی خود ادامه میدهند چنانچه اصلاحات از زندان شروع گردد آنوقت است که افراد بیچاره وبیکاری که شاید از لحاظ حفظ آبرو وحیثیت خود تا کنون‌به بعضی اقدامات ناشایسته تن درنداده از روی اضطرار مجبور شوند پاره‌ای از عملیات را انجام داده بلکه آنهارا بزندان انداخته تا از فشار زندگی راحت گردند.

بنا براین شایسته‌است اولیاءمحترم دولت اصلاحات را از محیط آزادو وضع عمومی مردم شروع نموده و نسبت به بهبود امور اجتماعی کلیه مردم کشور اقدامات موثری‌معمول فرمایند. البته پس از اینکه اصلاح محیط آزاد که مربوط بکلیه طبقات است عملی گردید آنوقت اصلاح وضع زندان که مربوط به اقلیت خطا کاری است بلا اشکال بنظر میرسد.

ازاینجا وآنجا

لغو عناوین

در ایتالیا اخیرا دست باقدامی زده‌اند که درحدود سی سال است که در آن کشور سابقه نداشته‌باین ترتیب که مبارزه شدیدی برای لغو القاب وعناوین اشرافی در میان‌مردم ایتالیا درگرفته وباشدت هرچه‌تمامتر از دولت خواستار شده‌اند که‌قانونی برای لغو این عناوین‌ازمجلس‌بگذراند طرفداران لغو عناوین اشرافی عقیده دارند که این گونه القاب جنبه‌ملوك الطوایفی وضد دموکراسی دارد و فقط لایق‌زمان سلسله سلاطیـــن (بوربون) میباشد .

مشکل عبور ومرور

شهر های بزرك دنیا کم و بیش با مشکلات عبور ومرور و توقف ماشینها در کنار خیابانها روبرو هستند .

در شهر زوریخ بزرگترین شهر سویس مشکل عبور و مرور مقامات مربوطه را وادارباتخاذتدابیرمخصوصی نموده است باین ترتیب که تصمیم گرفته شده است زیر رودخانه لیما که از وسط شهر می گذرد یك‌محل «پارکینك» ساخته شود. وسعت‌این محل باندازه ای خواهد بود که ۵۰۰ ماشین بآسانی در آن نگاهداری خواهد شد عمق پارکینك نسبت بکف‌رودخانه از ٤ تا ۱۲ متر متفاوت است وماشین ها از چهار گوشه آن وارد و خارج خواهند گردید . اداره راهنمائی محل معتقد است با اجرای این نقشه‌قسمتی از مشکلات عبور ومرور بر طرف‌خواهد شد .

هتل برلن

هم اکنون ساختمان یك هتل‌بزرك از طرف شرکت هیلتون بین‌المللی در برلن ادامه دارد. این هتل‌مسافت یك میل از گذرگاه «براند بورك» دور است و علاوه بر باغها وحمامها و سینما و تاتر های متعدد دارای ۳۵۰ اطاق میباشد . هزینه‌ساختمان این هتل عظیم بالغ بر شش‌میلیون دلار است .

جاده طولانی

دراز ترین جاده‌های دنیا درآمریکا ساخته شده است .این جاده ازشهر نیویورك درمحل تقاطع‌خیابان پنجم وخیابان چهل ودوم شروع میشود. د راین محل تابلوئی نصب شده که روی آن نوشته شده است جاده لینکلن سانفرانسیسکو .طول این جاده که نیویورك رابه سانفرانسیسکو متصل میکند ۵۹۵۵ کیلو متر است وعرض آن در تمام طول جاده‌بیست متر است این جاده از دوازده مملکت داخلی آمریکا عبور میکند .

فیلم هیجان انگیز

یکصد نفر از وکلای دادگستری‌یك فیلم سینمائی از جریان عمل جراحی ستون فقرات شخص مریضی درشهر هارتور (آمریکا) مشاهده کردند این فیلم یك فیلم حقیقی بود وتوسط یك شرکت فیلمبرداری در یکی‌از بیمارستانها برداشته شده بود و بهمین جهت تماشاچیان خودرا در اطاق عمل جراحی احساس کردند . این فیلم بقدری هیجان انگیز و ناراحت کننده بودکه‌دو نفر از وکلای دادگستری بیهوش‌شدند ویکی دیگر دچار ناراحتی قلبی گردید .کارمندان سینما اظهار داشتند که اغلب‌وکلای دادگستری که این فیلم را مشاهده نمودند باناراحتی از ســالـن خارج گشتند .

صادرات گل

در نزدیکی هامبورك ، منطقه«بینبرك» واقع درمیان شیلزویك و هولشتاین ودر انتهای شمال آلمان غربی قرار دارد اکثر مردم بینبرك در زراعت گلهای مختلف و صادر کردن آن بمناطق مختلف آلمان و کشور های خارجی مهارت دارند .

گربه دزدی

جمعیت حمایت حیوانات در لندن مدتی است بفعالیت افتاده وبا پلیس در اطراف علت دزدی گربه‌ها ازطرف باند مخصوص همکاری میکند .تا کنون مقدار زیادی گربه مفقود شده وعلت مفقود شدن آنهم معلوم‌نیست . عده‌ای معتقدند که باند گربه دزدان ممکن است گربه هارا میدزدند وجهت آزمایشهای‌پزشکی بفروش میرسانند.

زبان روسی در تلویزیون

مردم شهر کلیولند (آمریکا)بوسیله تلویزیون زبان روسی یاد میگیرند برنامه تدریس زبان روسی توسط تلویزیون از طرف دانشگاه‌کلیولند تهیه میشود .عده‌ای از مسئولیـن اظهار داشتند که این برنامه‌بقدری جالب توجه است که عده زیادی علاقمند پیدا کرده است

استعمال مواد الکلی درایتالیا

عوامل زیادی ثابت میکند که در ایتالیا بیش از بقیه کشورهای‌جهان مشروبا تالکلی استعمال میگردد و با اینوصف کمتر دچار امراض‌الکلی میگردند. ایتالیائیها گرچه بیشتر مشروب میخورند ولی مشروب را برای سلامتی میخورند .

موسیقی ومعالجه دندان درد

یك دندانپزشك درشیکاگو باحضور یك پزشك روانشناس برای فـرو نشاندن درد دندان هنگام معالجه‌یکی از مریضان از موسیقی استفاده‌کرد. این پزشك که دکتر کاردنر نام دارد در مقابل جمعیت دندانپزشکان اظهار داشت که موسیقی دندان درد را آرام میسازد وشصت وسه نفر از مریضان او از اثر موسیقی بهره‌مند گشته‌اند .

خواهر ومعشوقه

«ریچارد گیلت» که جوان خوش سیمائی است وازاهالـی پـرتلند انگلستان میباشد عاشق دخترزیبائی بنام «دروتی مینوال» شد وباوی‌قراری برای ملاقات گذاشت .در اولـین ملاقات پس از اینکه مدتی باهـم رازو نیاز کردند معلوم شد که‌خواهر وبرادر هستند .ریچارد میدانست‌که خواهری دارد ولی خواهر اومفقود شده واثری از او دردست نیست . در اولین‌ملاقات دریافت که‌معشوقه‌اش خواهر حقیقی او میباشد .

فالگیری ملکه

ملکه مادرانگلستان‌هفته قبل‌نزدیکی از فالگیران معروف لندن رفت تا برای‌ازدواج‌دخترش پرنسیس‌مارگریت فال بگیرد .این‌خبردر مجله «سندای پکتوریال» منتشر شد .

کمبود پول

پول نقد در سنگاپور بقدری کم شده که فروشندگان دیگر حاضـر نیستند کالای خودرا نسیه بفروشند وحاضر شده‌اند که قیمت کالای خود را پانزده درصدتخفیف ونسیه‌ندهند.

جدول کلمات متقاطع شماره ۱۱۱۵

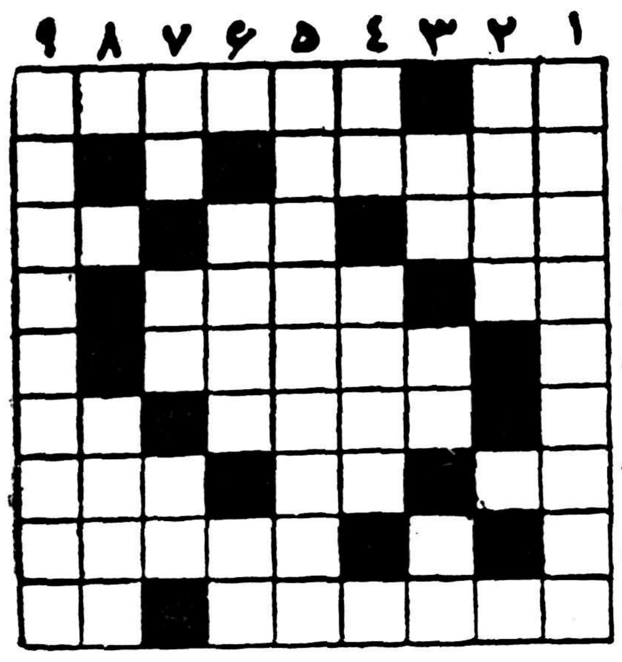

افقی : ۱ ـ آزاد شهید ـ مال دلیجان اصفهـان مشهور تر است ۲ـ کمربند کره ۳ـ میزدند تاسیر عالم هپروت کنند ـ از اعضاء بدن‌ـ وضعیت اشخاص زودرنج کم حرف ٤ـ هم خود آن و هم شبه آن را در جبر و مقابله توان یافت‌ـ خط‌الرأس کوهسار ۵ـ چشم دلدار پسته دهان ٦ـ ملاحظه میفرمائیدکه حالش تعریفی ندارد ـ ضمیری است ۷ـ اخوی ابوی ـ بلی بزبان خارجی ـ اگر تنك باشد قیدی بر جسم و جان است ۸ـ از شهر های قدیم ۹ـ گلی است ـ در ایام عید بیش ازهمه در کار است .

عمودی: ۱ـ دوستاره فروزان درآسمان‌ادبیات‌ایران ۲ـ بر اوپیام باشد و بس ! ۳ـ آبناك! ـ صدای مرد ـ پشت ٤ـ نانش البته بکام سیر خوش ننماید ـ پوشنده‌اش خال سرخی نیز میان دوابرومیگذارد ۵ـ ازهنرمندان هالیوود که سبك جدیدی درعالم سینما بوجودآورد ٦ـ سفیدی ـ درکشور خورشید تابان بیشترطالب‌دارد ۷ـ کمرجنبان‌ـ غبارش دل را میگیرد و ابرو را درهم میکشد ـ از دهات نزدیك تهران ۸ـ ناپدید شدن ۹ـ پیش قدر ناشناس هردو یکی‌است .

حل جدول شمارهٔ ۱۱۱٤

افقی : ۱ـ پاك ـ تنبان ۲ـ شیرین ـنما ۳ـ تلکه ـمدرس ٤ـ صور ۵ـ کبکنجیر ٦ـ رحم ۷ـ جمال ـبانو ۸ـ الم ـ مزخرف ۹ـ ناسوت ـ رده .

عمودی: ۱ـ پشتك‌ـ آجان ۲ـ ایل‌ـ ملا ۳ـ کرك‌ـ برامس ٤ـ یه‌ـ کحل ۵ـتن ـصنم ـمت ٦ـ موج ـ بز ۷ـبندری ـ آخر ۸ ـ امر ـنرد ۹ـ ناست ـکوفته .

ویك زودپز مجانی

بانوان خانه دار وصرفه‌جو

قابل توجه بنگاههای برق ملی و دولتی و کارخانجات

موتور دیزل دویتس ۵۰۰ اسب ، ۵۰۰ دور باژنراتور زیمنس ۲۵۰ ك. و. آ معادل ۲۸۰ کیلووات نو (بسته‌بندی کارخانه موجود است.

جهت کسب اطلاع وخرید به تلفن ۳۲٤٤۱ مراجعه‌فرمائید

آب معدنی چشمه بیلا ـ اردبیل

Billa

Mineral Water

شرکت سهامی آب معدنی بیلادره

چرخهای خیاطی

نومان آلمانی

که مدتی نایاب بود بزودی دردسترس علاقمندان گذارده میشود. نماینده انحصاری چرخهای خیاطی نومان آلمانی در ایران

تجارتخانه توکل خیابان خیام تلفن ۵۲۹٦۰

آ ـ ۳۵۹۷۰

قابل توجه آقایان پزشکان وداروخانه‌ها

قرص سولفا تریا دام ـ ب "Sulphatriad" M & B بمقدار کافی دردسترس فروش گذاشته شده

توجه فرمائید

روی هر قرص کلمه سولفاتریاد "Sulphatriad" حك شده است

شرکت تضامنی ضیائیان

آ ـ ۳۵۹۱٤

مژده: سماورهای نفتی فروشگاه درستکاران

ساخت مشهد رسید

اگر میخواهیدهمه‌وقت‌درسرمای‌زمستان چای‌گرم بنوشید از سماور های نفتی فروشگاه درستکاران که درنوع خود بی‌رقیب‌است استفاده‌کنید ودیگرلوازمات زندگی‌ازقبیل رادیووچرخ‌خیاطی‌وغیره در فروشگاه‌درستکاران موجود است.

نمایندگی سماورهای نفتی‌سیمتری خیابان جمال‌الحق فروشگاه درستکاران

آ ـ ۲٤٦۸۵

خانم باسلیقه

ظرف‌شوئی با وسائل عادی دستهای لطیف شمارا خراب میکند

پودر پرکف ومعطر اکو درتمیزکردن ظروف آشپزخانه ـ روشوئی ـ حمام ـ موزائیک ـ بینظیر میکند

محل فروش ـ کلیه خوار بار فروشیها ـ بنبا تیها و داروخانه‌ها

مرکز پخش ـ شرکت ناصح ـ مقابل فروشگاه فردوسی اول کوچه سپهر تلفن ۳۹۹٦۸

آ ـ ۳۵۹۵۰

تلویزیون مبلی سیرا

محصولات سیرا درجهان بی رقیب است

تصویر روشن و بدون لرزش ـ با برق ضعیف کار میکند

مجهز به قفل وکلید مخصوص، باچرخ گردان

دارای بلندگوهای های فیدلیتی

نماینده انحصاری: شرکت مراد ایفل نادری تلفن ۴۳۷۷۲

آ ـ ۳۵۷۸٦

قهوه فوری ماکسول

«قهوه فنجان نشان»

لذیذترین قهوه تا آخرین قطره

آ ـ ۳۵۹٤۸

پیانو معروف

بشتاین

ساخت آلمان

که درجهان موسیقی کاملا معروف است

وارد شد

پیرایش ـ لاله‌زار

آ ـ ۳۵۷۵۸

موتور دیزل انگلیسی آرمسترانگ سیدلی

از ٦ تا ۳۳ اسب ـ موجود تهران

شرکت سهامی راه‌موتور ـ خیابان سعدی ـ ۵۵۸ ـ تلفن ۳۵ ۳۹۱

منافع امریکا با دمکراسی در کشورهای جدید ملازمه ندارد

قسمت دوم وآخر گزارشی که مجله نیوزویك درباره روی کارآمدن ژنرالها درکشورهای آسیائی وافریقائی نوشته است.

Newsweek ★★★★★★

تبلیغات کمونیست بآسانی میتواند تنفر آسیائی ها و افریقائی ها را برانگیزد ، زیرا بسیاری ازآنهامعتقدند غرب هنوز میکوشد برآنها تسلط یابد ومنابع استراتژیك آنهارا استثمار کند .حتی گمك امریکا دام خطرناکی محسوب میشود ومفهوم دمکراسی امریکا «لینچ»کردن سیاهانست.امریکا بعنوان قدرت اصلی دنیای آزادمسئول همه چیز است و خشم همه متوجه آن میشود .

در حالی که تبلیغات کمونیستی توده های آسیا و افریقا را تحریك میکند ، انضباط سرخها افکاربرانگیخته را بتوسط وسائلی مانند اتحادیه های کارگری متوجه غرب می سازد .

بین طبقه کوچك تحصیل کرده که عملا بیشتر دولتهای آسیا وافریقا رااداره می کند جالب ترین وسیله فریبی که کمونیستها دارند نمونه موفقیت صنعتی روسیه است .روسیه ، بدون توجه به بهای انسانی که پرداخت، ثابت کرد که کمونیسم میتواند یك کشور دهقانی عقب افتاده را در طی یك نسل بصورت دومین قدرت صنعتی جهان در آورد . و برای کشور هائی که هم اکنون میلیونها تن ازمردمان آنها در غرقاب گرسنگی و بیماری دست وپا میزنند . این بهای انسانی چه اهمیتی دارد ؟

برای تکمیل این فریب شورویها پیوسته تعرض «تجارت و کمك» خود را در آسیا و افریقا توسعه میدهندو بیشتر کمکهای خود را به چند کشور محدود ساخته اند ، مانند اندونزی وافغانستان ، خروشچف میگوید کمونیسم در آسیا و افریقا خواهد برد زیرا مردم «با معده هایشان معتقد میشوند .»

فقط چین

چین کمونیست از روسیه هم درگذشته است . باوجود مشکلات چین درتشکیل کمونهای کار اجباری افزایش ارقام تولیدات چین همه داستانهای حاکی از بیرحمی را فرو می پوشاند (تولید فولاداز ۱٫۴میلیوندر ۱۹۵۲ به ۲٫۶ میلیون تن در ۱۹۵۷رسید .)

یك مقام فرانسوی که در جلسه دانشجویان افریقائی در پاریس حضور داشت می گفت «آنها فقط از چین صحبت میکنند» .

در هند که هر سال ۵ میلیون دهان تازه گشوده می شود و غذا میخواهد، در دو ایالت بهرکس که حاضرباشد عقیم شود ۵ دلار میدهند با وجود این هنوز ۷۰ میلیون گاو مقدس خیابانهای هندرا آلوده میکنند بی آنکه از شیرو گوشتشان استفاده کند. فیلسوف فرانسوی ،کابریل ماسیل چنین نتیجه میگیرد : « در مناطق توسعه نیافته دمکراسی نمیتواند باشد.» بنابراین آیا یك سیستم غیرکمونیست می تواند کار کند ؟

عده ای از ژنرالها فکر میکنند که پاسخ را یافته اند .در طول ۱۹۵۸ رهبران نظامی در ۷ کشور آسیائی و افریقائی بر روی کار آمدند ـ سوریه، عراق ، لبنان ،، برمه ، سیام، پاکستان و سودان ـ و هشتمی ،اندونزی ، بنظر میرسد که در راه حکومت نظامی ها است .

فرمانروای جدید پاکستان ،ژنرال ایوب خان اعلام کرد «هدف نهائی ما اعاده دمکراسی است . ولی مردم و ارتش از فرصت طلبان سیاسی ، قاچاقچیان و عمال بازار سیاه بیزار است . »

نخستین اقدامات ایوب خان منافی داشت . وی وحدت ملی را تقویت دمکراسی پارلمانی در کشور های جدید نیست ، بلکه مستلزم ثبات و پیشرفت تحت یك رژیم موثر و مصمم به پایداری در برابر مسکو است .

یك نمونه : اگر چه کارشناسان امریکائی یك قانون اساسی دموکراتیك برای کره جنوبی تنظیم کردند ، بسیاری ازنمایندگان بصورت ران خزندگان فاسد در آمدند . وقتی سینگمان ری پیر معدودی از آنها را بزندان انداخت ، مقامات امریکائی ناراحت شدند ، ولی اکنون بیشترشان اذعان دارند که او حق داشت . یکی از آنها میگوید «کره جنوبی دارای دمکراسی است که میتواند با آن سر کند .» و در افریقای شرقی شخصیت برجسته دکتر نکرومه غنا است که اتحادیه های کارگری را بسته و مخالفین را تبعید کرده ومردم خود را با قدمهای بلند بجلو برده است . . .

نماینده مردم

ژنرالها دلائل خوبی براین ادعا دارند که نماینده «مردم» هستند ، زیرا ارتش در کشور های مستعمراتی بهترین راه پیشرفت برای بومیان جاه طلب بوده است .

ولی اینکه بتوانند در برابر تاثیرات فاسد کننده قدرت مقاومت کنند ، و منافعی را که وعده میدهند بوجود آورند ، قماری است . نهرو میگوید: «مسائل را نمی توان با حکومت نظامی حل کرد » جمال عبدالناصر باین نتیجه رسید که تا وقتی مصر را یك قدرت بین المللی نکند چیزی بدست نخواهد آورد . از اینرو فلاحین گرسنه را معطل گذاشت و پنبه هارا بمصرف جنگنده های جت رساند . در سیام گروههای رقیب ۲۵ سال را در مبارزه بخاطر مقام و موقعیت تلف کردند . و در سراسر این منطقه پارلمانها و احزاب سیاسی نقش مخالفت متشکل را بعهده کمونیست ها گذاشته اند .

غرب با این غرابت چه میتواند بکند که از طرفی ژنرالها قادر بکار هائی هستند و از طرف دیگر چگونه دمکراسی سرانجام از دیکتاتوری سر بدر خواهد کرد ؟

نخستین قدم تشخیص این نکته است که دمکراسی را نمی توان مانند کنسرو صادر کرد. ترومن و آیزنهاور برای اقناع کنگره و جلب کمك های نظامی واقتصادی این عقیده را بسیار ترویج کرده اند که فقط دموکراسی و کمونیسم در برابر هم قراردارند. در واقع منافع امریکا مستلزم کرده واحساس هدف و جهتی به پاکستانیها بخشیده است . ارتش مردم را مجبور کرده که وقتی سرود ملی را می نوازند از جا بر خیزند .

در کراچی شروع به ساختن خانه برای ۵۰۰ هزار نفر آوارگان نموده. (در این شهر گدائی شخص دیگری را کشت زیرا قطعه زمینی را که برآن میخوابید تصرف کرده بود) این قبیل اصلاحات ممکن است دیری نپایدولی عبدالکریم قاسم در عراق حتی مجبور شد در پاسخ تقاضاهای مردم قیمت نان را پائین بیاورد و طرحهائی برای یك مرکز فرهنگی در بغداد بریزد .

در مبارزه با فساد قدمهائی برداشته شده واز جمله نزد سه وزیرسابق دلائلی مبتنی براینکه معادل ۱۰هزار دلار غلات را احتکار کرده بودند یافته شده است . نیروی دریائی پاکستان اخیرا معادل ۳٫۸ میلیون دلار طلای قاچاق کشف کرد .

اگر چه حکومت نظامی پاکستان

بمناسبت امکان تشکیل کنفرانس سران دول درباره برلین

TIME ★★★★★★

شارل دوگل، مرد سال (۲)

دومین قسمت ازمقاله مجله تایم که درباره مردسال ۱۹۵۸ انتشار یافته است

هشت ماه پیش شارل دوگل ، سرباز ، نویسنده و فاضل ، یك گوشه نشین فراموش شده بود و دنیا ـ اگر اصلا بیاداو می افتاد شخصی تلقی میشد که نقش او در تاریخ ، ۱۲ سال پیش پایان یافته است . امروز او نخست وزیر و رئیس جمهور انتخابی جمهوری پنجم فرانسه است و بیش از هر رهبر اروپای غربی برامور کشور خود قدرت مستقیم اعمال میکند .

جنون بزرگی

برای نیل به همه اینها دوگل یکبار دیگر منتقدین خودراشرمسار و سرگشته کرده است . دردوران او کمتر سیاستمداری باین شدت بدفهمیده شده است . ژنرال استالین اورا بااین عبارت «صاف وساده» توصیف میکرد . فرانکلین روزولت بااین نظر نویسنده انگلیسی هـ.ج. ولز درباره او شریك بود که شخصی که بانهایت صمیمیت دچار جنون بزرگی است . » دیگران اورا در دوجهت بدقضاوت میکردند، واو را از یك دیکتاتور بالفطره گرفته تا یك بازیگر سیاسی نامربوط میدانستند .

دنیا نخستین بار از شارل دوگل خاطره‌ای یافت وخاطره عزیزی هم نبود . او بعنوان رهبر فرانسه آزاد ، مغرور ، زود رنج و سخت هم‌میهنان خود ، سلطه قانون را تامین کرده و به فرانسه قانون اساسی جدیدی داده است که نخستین بار پس از ۸۸ سال به قوه مجریه اقتدارات کافی برای اعمال سیاست هماهنك و پیوسته می‌بخشد .

او تقریبا حزب کمونیست را به عنوان یك عامل فعال در حکومت فرانسه درهم شکسته و اساسی برای روابط نوین و ثمربخش‌بین فرانسه و مستعمرات افریقائی‌سابق آن گذاشته و موقعیت اخلاقی و روانی فرانسه را در الجزایر انقلاب زده تقویت کرده‌است .

بالاتر ازهمه او غرور فرانسویان را به‌آنها بازداده و ابرو غبارتحقیر نفس راکه از شکست ۱۹۴۰به بعد برفرانسه سنگینی میکرد پراکنده ساخته‌است .

هنگامی که دوگل از دهکده کلمبی‌له دواگلیز ، درماه مه گذشته ظاهر شد فرانسه رو به جنك داخلی میرفت . «هویج‌ها پخته‌است ، هویج ها پخته است» رادیو الجزیره دائما این رمز را تکرار میکرد که مفهومش آمادگی ژنرالهای انقلابی الجزایر به پیاده کردن چتربازان خود در فرانسه بود . در فرانسه وزرای رنك‌پریده جمهوری چهارم باعصبانیت «دسته های کوچك سربازان کلاه خود بسر را ـ که از وفاداریشان مطمئن‌نبودند ، باینطرف وآنطرف می‌فرستادند . گی‌موله،نخست‌وزیر اسبق که زمانی رهبر نهضت مقاومت سوسیالیستها بود ، در حالی که یکی از دوستان خودرا به بیرون از اطاق کار مشایعت میکرد به سختی گفت :«ماممکن است هرگز یکدیگر را نه‌ببینیم . من میروم که در پشت باریکاد بمیرم .»

امروز آن سه‌هفته شوم ماه مه یك دنیا دور بنظر می‌آید . اگر آن ترسها درست درنیامد ،سبب این بود که فرانسویها میدانستند مردی را دارند که باو روی‌آورند. شارل دوگل با پشتیبانی خودبخود عمیق و جاذبه قوی بهمراه داشته باشد . «تبلیغات امریکائی و مبادله دانشجویان آغاز این کار نیست با وجود این مبارزه گذشته آسیا و افریقا در راه استقلال نشان میدهد که تمرکز قوای آنها در مورد زندگی بهتر پایان داستان نیست . آنها هم مانند کار گران لهستانی که در ۱۹۵۶ در پزنان امپراتوری شوروی را متزلزل ساختند ، هم نان وهم آزادی میخواهند .

ثیوزویك

مقالات وگزارشهای خارجی

عریضه سرگشاده

پیشگاه مبارك بندگان اعلیحضرت همایون شاهنشاهی

باعرض سپاسگزاری بی‌پایان از مراحم وعنایات ذات‌اقدس همایونی که همیشه شامل حال عموم ملت‌ایران بوده ومیباشد مراتب زیررا باستحضار خاطرخطیر ملوکانه میرساند .

عده‌ای از کارمندان زحمتکش وصدیق دولت‌سالهای متمادی در دستگاههای مختلف‌کشور با منتهای جدیت وصمیمیت وبپیروی ازمنویات عالیه آن شاهنشاه معظم ومحبوب بخدمت اشتغال دارند ولی از آنجائیکه عنوان استخدامی این‌طبقه ازکارمندان غیررسمی بوده وهمیشه درحال تزلزل بسرمیبرند واین بلاتکلیفی باعث تشویش ودلسردی آنان میگردید تااینکه اخیرا بفرموده وتوصیه آن شاهنشاه عدالت‌پرور لایحه‌ای درخصوص تبدیل کارمندان‌غیررسمی (پیمانی ـ دونپایه‌ـ حکمی ـروزمزد) ازطرف دولت تنظیم وبرای تصویب بمجلس شورای‌ملی تقدیم گردید .

لایحه مزبور درعین‌حال که نورامیدی در دلهای این کارمندان وارد ساخت متضمن‌محدودیتهائی است‌که بدینوسیله بشرف عرض ذات همایونی میرساند .

۱) کارمندانیکه فاقد دیپلم میباشند حداکثر تشخیص رتبه وترفیع آنها تا رتبه شش خواهد بود .

۲) کارمندانیکه گواهینامه شش‌ساله ابتدائی نداشته باشند بشرطی باخذ پایه نائل میشوند که لااقل ده‌سال سابقه خدمت داشته باشند والا از اخذ پایه محروم خواهند بود .

نظربااینکه درسال ۱۳۲۵که طبق تصمیم‌متخذه عده‌بیشتری‌ازکارمندان غیررسمی برسمی تبدیل شده‌اند چنین شرایطی درلایحه مربوطه قیدنشده بود وسوابق غیررسمی کارمندان بدون چنین شرایطی محسوب ومنظور گردید ولی اکنون درمورد یك‌عده ازکارمندان غیررسمی‌که تعداد آنها نسبت بکارمندانیکه درسال ۱۳۲۵ تبدیل شده‌اند بمراتب کمترمیباشد وباتوجه باینکه طبق لایحه اخیر مقرر شده‌کسور بازنشستگی خدمت غیررسمی را که مبلغ‌آن قابل توجه وبنفع‌صندوق بازنشستگی کشوری میباشد درظرف مدت پنجسال وصول نمایند سزاوار نیست که باقائل‌شدن محدودیتهائی‌که فوقا بعرض رسید موجبات دلسردی ومحرومیت عده‌ای از کارمندان فراهم شود زیرا باتوجه بوضع مالی ودارا بودن عائله سنگین ومشکلات فراوان ونیز بادرنظر گرفتن میزان سن قادرنخواهند بود مجددا شروع‌بتحصیل نمایند وازطرف دیگرهمین‌خدمت‌اداری‌که سالیان متمادی برعهده داشته‌اند خود وسیله تحصیل معلوماتی‌بوده‌که هم‌اکنون مورد استفاده قرار میگیرد وچه‌بسا که معلومات این‌عده ازکسانیکه دارای مدارك‌عالیه میباشند بیشتراست‌اینك بااستظهار بعطوفت ومراحم بی‌پایان ذات‌اقدس شاهانه ملتجاء به‌پیشگاه مبارك گردیده‌استدعاداریم مقررفرمایند درلایحه تقدیمی بمجلس تجدیدنظر بعمل آورده ومحدودیت‌های مندرجه را حذف نمایند تا باعث دلگرمی وتشویق اینقبیل کارمندان فراهم‌شود وبیش‌از پیش در راه خدمت به شاهنشاه معظم ومیهن عزیز توفیق حاصل نمایند وبدین ترتیب عده‌کثیری از افراد این آب‌و خاك و خانواده‌های آنان‌که همیشه درظل عنایات آن‌شهریار مفخم قرار دارند از زندگی‌بهتری برخوردار گردند .

آ ـ ۲۴۷۶۳ جان‌نثاران کارمندان غیررسمی وزارت‌کار ـ مرکز

آگهی مناقصه عملیات ساختمانی وتعمیرات اتفاقی شهرداری

شهرداری تهران عملیات ساختمانی وتعمیرات اتفاقی سال‌جاری وآتی را باشرایط زیربمناقصه می‌گذارد .

۱ـ مبلغ کل‌کار درحدود پنج‌میلیون ریال میباشدکه ممکن است تا ۲۵٪ اضافه یاکسرشود.

۲ـ مدت انجام کار ۱۲ ماه ازتاریخ مبادله پیمان است .

۳ـ داوطلبان شرکت درمناقصه میتوانند تاآخر وقت‌اداری روزبیست‌وسوم دیماه جاری‌درخواست خودرا بدفتر اداره‌کل‌فنی شهرداری تسلیم نموده ورسید دریافت دارند .

٤ـ ازبین داوطلبان شرکت درمناقصه که تا تاریخ مذکور درخواست خودرا بدفتر اداره‌کل فنی تسلیم نموده‌اند واجدین شرایط باتوجه بصورتمجلس طبقه‌بندی پیمانکاران شهرداری انتخاب وبرك گواهی فنی‌ارسال خواهد شد .

۵ـ واجدین شرایط که گواهنامه فنی دریافت داشته‌اند پس‌از پرداخت مبلغ دوهزارریال به‌صندوق اداره‌کل درآمد شهرداری وارائه‌قبض رسید آن باداره‌کل‌فنی (اداره‌معماری ونظارت) میتوانند اسناد مناقصه را دریافت نمایند .

٦ـ پیشنهاددهندگان پس‌از مطالعه اسناد مناقصه باید پیشنهادات خودرا ضمن دوپاکت الف وب بشرح زیر تنظیم و در روزچهارشنبه اول بهمن‌ماه جاری تاساعت ده‌ونیم بصندوق مناقصات شهرداری بیندازند .

پاکت‌الف ـ باید سربسته ولاك ومهرشده وروی آن‌بخط درشت حرف‌الف واسم‌پیشنهاددهنده نوشته شود ومحتوی اسناد ومدارك زیرباشد .

الف ـ برك شرایط عمومی مناقصه‌که بامضای پیشنهاددهنده (باقید عبارت قرائت شد و مورد قبول است) رسیده باشد .

ب ـ طرح پیمان وصورت واحدبها و دفترمشخصات فنی ونقشه‌جات‌که بامضای پیشنهاددهنده (باقید عبارت قرائت شد ومورد قبول‌است) رسیده باشد .

ج ـ گواهی فنی (اجازه‌نامه مشارکت درمناقصه)

د ـ قبض سپرده نقدی بمبلغ دویست‌وپنجاه هزارریال که پیشنهاددهنده بصندوق اداره‌کل درآمد شهرداری پرداخته باشد یاضمانت‌نامه بانك مجاز بمبلغ فوق وبمدت سه‌ماه ویاچك تضمین شده (وجه‌نقد یاوثیقه ملکی وغیره قبول نخواهد شد).

پاکت ب ـ باید سربسته ولاك ومهرشده و روی‌آن بخط درشت حرف ب واسم پیشنهاددهنده نوشته شود ومحتوی برك‌تعهدنامه (تخفیف مقاطعه‌کار) باشد .

۷ـ پیشنهادات درساعت یازده‌صبح روزچهارشنبه اول بهمن‌ماه جاری درکمیسیون مناقصه که دراطاق رئیس اداره‌کل بازرسی شهرداری‌تشکیل‌خواهد شد باز وبه‌پیشنهاداتیکه بعدازموعدمقرر برسد ویا محتویات پاکات الف وب آن ناقص یا مشروط باشد ترتیب اثر داده نخواهد شد.

۸ـ حضورپیشنهاددهندگان درجلسه مناقصه آزاد است .

۹ـ مقاطعه‌کاری که برنده و پیشنهادش مورد قبول‌کمیسیون‌های مناقصه وتصویب‌شهرداری وقائم‌مقام انجمن‌شهر قرارگیرد کتبا برای تسلیم ضمانت‌نامه حسن انجام‌کار (موضوع ماده ۲۰ قرارداد) وامضای قرارداد دعوت میشود وچنانچه نامبرده درظرف مدت یك‌هفته ازتاریخ دعوت شهرداری ازتسلیم ضمانت‌نامه وامضای قرارداد استنکاف نماید سپرده مناقصه بعنوان جبران خسارت از طرف شهرداری ضبط خواهد شد .

۱۰ شهرداری تهران در رد یاقبول یك یاکلیه پیشنهادها مختار است .

۱۱ـ بهای آگهی تامیزان دویست‌هزارریال بماخذ ۰٫۲ ومازاد بردویست‌هزارریال بماخذ یك‌درصد وهرنوع عوارض ومالیات بابرنده مناقصه است .

آ ـ ۳۵۹۸۲ شهردار تهران

بیانات تقی‌زاده ودشتی

پیرامون طرح رسیدگی بدارائی نمایندگان

درجلسه اخیرمجلس‌سنا، هنگام گفتگو دراطراف طرح رسیدگی بدارائی نمایندگان آقایان‌تقی‌زاده ودشتی نطقهائی ایرادکردند‌که خلاصه آن ضمن جریان مذاکرات مجلس‌سنا باطلاع خوانندگان محترم رسید واینك مشروح آن:

بیانات آقای تقی زاده

آقای تقی‌زاده پیرامون لایحه‌مورد بحث چنین گفت :

بنده سه چهار کلمه‌ای که عرض کردم برای توضیح مطلب بودُ ولی بعد بعضی از آقایان اینطورفرمودند که عرایض بنده درست مفهوم‌نشده وشاید هم سوءتفاهم شد خیلی عذر میخواهم بنده باید عرض بکنم که چون امروزدندانم‌را کشیده‌ام‌درست صریح و واضح نمیتوانم عرض‌بکنم، بطور کلی این مطلب که از مجلس شورای ملی اینجا آمده دوسه جنبه دارد یکی جنبه اصلیش که آیابابد عده زیادی از مردم مملکت که متصدی امور دولت هستند و برای این مملکت خدمت میکنند آنهارا نشاند و گفت‌ی که در خانه چند تا قالیچه داری ویا از کجا آورده‌ای؟ بنده بطور کلی عرض کردم‌عقیده ندارم ازدو جهت یکی اینکه‌بحیثیت همانها هم که مخالفند نباید لطمه زد ومانباید مخالف حیثیت اشخاصی که برای مملکت کارمیکنند کاری بکنیم و ثانیا ظاهرا قابل‌اجرا نیست هر قدر که آدم فکر میکند می‌بینند که قابل اجرا نیست ،اما مسئله مجلسین واعضای دو مجلس‌دراینجا هم‌دو مطلب است بنده در اول‌عرض کردم که بمجلسین بر میخورد و مجلسین را ضعیف میکند این‌جنبه دیگری است ولی چیزی که قطعی و مسلم است اینستکه مطابق‌قانون اساسی اعضای مجلسین‌مصونیت دارند واگر آن مصونیت را طور دیگر توجیه میکنند ولی مصونیت روح دارد این لایحه مخالف روح مصونیت است برای اینکه همه می‌آیند زیرچنگال قوه اجرائیه که بگوید یك دوسیه برای من درست کنند که‌شما کارتان اینست قوه اجرائیه نباید جزئی وادنی‌دخالتی در اعضای مجلسین بکند حالا اگر این احتمال هست که بعضی از اعضای قوه مقننه همان انحرافات را دارند که بعضی ازاشخاص‌دارند اگر دارای آن شرایط بود ملت دیگر اورا نباید انتخاب بکنند و اگر خود دولت انتخابش کرده‌مثل انتصابی‌ها که آنهارا انتصاب می کنند اینها چاره‌اش آسان استولی اینکه یك۵۰_۶۰ نفر در مجلس‌سنا ویا صدنفر درمجلس شورای ملی اینها را بشناسند و بگویند این منزل را ازکجا آورده‌ای این‌صحیح نیست بنده بطور کلی خواستم‌عرض کنم که هیچ سوءتفاهمی در بین نباشد و باتمام آنچه آقای دشتی فرمودند بنده موافقم حالا هرکس درزای خود مختار است و آخرش هم رای خواهند داد یا نخواهند داد ولی صلاح در اینست که اگر بتوانیم رای ندهیم زیرا این علاوه بر اینکه برای خودمان است برای اعضاء محترم مجلس شورای ملی هم هست وبنظر بنده این مخالف روح مصونیت‌قوه‌مقننه است(صحیح است) چون نمایندگان همیشه‌باید ناظر دولت باشند و همیشه آزاد باشند نه اینکه دولت ناظر بر آنها باشد خواستم که این چند کلمه را دوباره برای رفع سوء تفاهم‌عرض کرده باشم والا بنده کمتر صحبت میکنم ولی آقایان توجه فرموده‌اند که‌آن چیزهائی که بقانون اساسی خلل وارد میکند و باروح قانون اساسی مخالف است بنده درباره آنها عرایضی میکنم بنظر بنده‌البته این‌هم‌جایز نیست و هم صلاح نیست (صحیح است) آقایان حق دارند که تمام آزادی یا نصفش را از خودشان سلب کنند ولی حالا قانونی میگذرانند که برای مجلس های آینده هم آن‌آزادی راسلب بکنند.

بیانات آقای دشتی

ان الله لایغیر مابقوم حتی یغیروا ما بانفسهم یکی‌ازبزرگترین مفاهیم کتاب مقدس ماکه‌درموارد مختلفه دراجتماع صدق پیدا میکند این آیه شریفه است. این اجتماعات پریشانی که‌الان‌دراطراف ماهست، واین مملکت های کوچك کوچك که‌هرروز دچار تشنج هستند وبه این تشنج واین ضعف واین طرز حکومتهای استبدادی که دچار میشوند نتیجه اخلاق خود آنهاو مولود روح خود آنهاست بنده بااصل هردوقانون موافق بودم وهمانطور که‌درجلسه سابق عرض‌کردم بنظر‌من این‌دوقانون ممکن‌است مبداء یك تحول‌اجتماعی قرار بگیرد ولی هم‌باگنجاندن‌مجلس شورای‌ملی دراین قانون وهم‌با گنجاندن مجلس‌سنا مخالف بودم وهم بااین طرح مخالفم، بنظربنده وکیل وسناتور وروزنامه نویس‌یك وظیفه‌ای دارد وظیفه‌اش این‌است که هرچه بصلاح مملکت میداند به‌آن‌عمل کند وبگوید وبنویسد ولو‌اینکه مخالف افکار عامه باشد

بزرگترین شجاعت

بنظرمن‌بزرگترین شجاعت این نیست که‌آدم برضد یك‌دولتی‌قیام بکند وازآن انتقاد بکند بنظر من شجاعت وصراحت وفداکاری‌آن وقتی‌است که‌افکار عمومی یك راه غلطی برود ویکنفر لیدر، یکنفر نویسنده ویکنفر سناتور ویایکنفر وکیل مجلس بتواند باکمال‌صراحت عقاید خودش راابراز کند وبمردم وافکار عمومی بگوید شما غلط میروید، ازاینکه یکمشت رجاله یابازاری بخواهند فحش بهسنا بدهند یابه‌سناتوهین بکنندنبایدمارا ازهدفمان ومقصودمان وازثبات و استقامتمان بکاهد (صحیح‌است) بنده نه‌ازنقطه نظراینکه عضومجلس سناهستم این حرفهارا میزنم بلکه من‌درمجلس سنادونفر آدم حتی یکنفر آدم سراغ‌ندارم که‌برخلاف اصول تقوی وفضیلت بخواهدرفتار بکند (صحیح‌است) یك مجلسی‌که مرکب شده‌است ازمردمان شریف کارمندان عالیرتبه درست امتحان داده وآمده‌اند اینجا جمع‌شده‌اند برای اینکه‌قوانین راتهذیب‌واصلاح بکنند اینها رانباید کنترل بکنند بچه‌مناسبت اینها چه‌دردستشان هست که‌بخواهند کنترلشان‌بکنند چه‌کار اجرائی دردستشان هست فقط یك‌چیز میماند وآن اینست که سناتور یاوکیل مجلس ممکنست مقاطعه‌کار باشد یاتاجر باشد و بخواهد ازنفوذ خودش استفاده بکند وبادولت معاملاتی انجام‌بدهد این‌راهم جلویش‌راگرفتیم وبرحسب قانونی که‌قبلا گذشت وکیل‌مجلس ونماینده سنا هردو ممنوع شده‌اند که‌معاملاتی بادولت بکنند پس بنابراین برای سناتور یاوکیل مجلس چه کنترلی میخواهید قائل بشوید. بنظربنده راه‌اینکه این مملکت مستقر وثابت ودچار این اختلالات وتشنجاتی که ممالك اطراف ما‌دچار شده‌اند نشوداینست که‌مبانی واصول مشروطیت‌محترم ومحفوظ بماند. (صحیح‌است)

چه‌باقی میماند؟

بنده اگر بااین طرح مخالفم وبا کنترل‌کردن مجلس شورای‌ملی ومجلس سنامخالفم‌نه ازنقطه نظر اینست که‌خودمان راتافته علیحده بافته میدانم نخیر برای اینست‌که مجلس شورای‌ملی ومجلس سنا شأنی دارد که‌نبایدوارد این‌مباحثات شود. شما اگرمجلس شورای‌ملی راموهون بکنید مجلس شورایملی رادستمالی وکنف‌بکنید، مجلس سنارابخواهید لجن بمالید پس‌برای مملکت چه‌باقی میماند، مطبوعات هم‌آنوقت آزادی راازدست‌خواهد داد. مملکت قائم‌است اول بوجود سلطنت وبعد مجلس شورای ملی‌و مجلس سناومطبوعات وآزادی فکر ونطق هم‌در مطبوعات وهم درمجلس شورای‌ملی وهم‌در مجلس‌سنا باید محفوظ بماند .بنده ازهمکاران محترم مطبوعاتی خودم واقعا گله دارم، آنها آزادند ازفکر یك شخصی انتقاد بکنند امانبایدفحش بدهند. مطبوعات آزادند فکر مارا نپسندند وتنقید بکنند وبگویندباین دلیل وباین دلیل که‌نباید اینطور باشد ولی‌فحش دادن‌معنی‌ندارد، شما اگریکنفر وکیل مجلس یا یکنفر سناتور را مرعوب بکنیدو نگذارید که‌صحبت بکنند بعد می‌آیند قلم شمارا هم می‌شکنند. ما‌اگربه‌آزادی مطبوعات علاقه‌مندیم برای حفظ مشروطیت است وبهمین دلیل‌به‌آزادی نطق وخطابه‌درمجلس شورای ملی‌معتقد هستیم.

حتی‌ده‌درصد...

قانونی که‌دولت آورده‌است بنده بتمام مواد وکلیات اول وآخرش رای‌داده‌ام دولت میخواهد بگوید که‌میخواهم دستگاه خودم راپاك بکنم این یك‌چیز کاملا منطقی است حالااین تاچه‌درجه‌ای اجراء میشود بحث‌علیحده‌ایست بنظرمن اگر ده‌درصد هم‌موفق بشوداجرا بکند موفقیت‌است وخوبست‌برخلاف همکار عزیزم آقای لسانی‌بنده‌معتقدم که‌این لایحه اثرخوب دارداگر پنج درصدش هم اجرا بشود پنج درصد مابمقصد نزدیك شده‌ایم (صحیح است) کار دولت هم بنظرمن یك کار خیلی منطقی وخیلی صحیح و خیلی «رزونابل» است وبهمین جهت به‌آن رای دادیم اما یك مرتبه ما ازوسط بیرون جسته‌ایم و میگوئیم آقا ماهم مشمول‌قانون دولت میشویم شماکه‌مستخدم دولت نیستید که بخواهید مشمول آن‌قانون‌بشویدفقط ازترس اینکه چند تابازاری نگویند سناتورها خودشانرا کنار کشیده‌اند این حرف را میزنیم خوب بگویند آقا‌مجلس سنا ومجلس شورای ملی باید دست نخورده‌بماند (شمس ملك آرا_موافق‌نیستم آقا)موافق‌باشیدیا نباشید فرق‌ندارد شماتمام عمرتان‌را درنوکری دولت گذرانده‌اید (شمس ملك‌آرا_ اینطور نیست)وسط‌حرف من‌چرا حرف میزنید ؟اینجاتریبون آزاد است وسط‌حرف‌من حرف‌نزنید بعدهرچه میخواهید بیائید بگوئید اینکه اصول مباحثه نیست یك اشخاصی از اول عمرشان نوکر دولت‌بوده‌اند وقتی هم که به سنا می‌آیند خیال میکنند باز نوکردولت هستند سناتورکه نوکر دولت‌نیست اینجاقوه مقننه‌است،شمابایدشأن و احترام قوه مقننه را حفظ کنید (صحیح‌است) بنده خارج از سنا یك‌آدم عادی هستم مثل تمام مردم ولی وقتی اینجا هستم سناتور هستم جزء قوه مقننه هستم وقوه مقننه‌باید مصون‌باشد (شمس ملك آراء _نظر رابايد گفت)خوب‌بگو، من که نمی گویم نگو اما شما وسط حرف‌من حرف‌نزنید. چون من‌نطقم رایادداشت نمیکنم یادم میرود وبعد نمیتوانم‌حرف بزنم تریبون برای‌شما آزاد است هرچه میخواهید بگوئید منهم بعد می‌آیم چواب شمارا میدهم و این‌را هم بدانید که‌از جواب دادن عاجز نیستم

مجلس مستخدم دولت نیست

بنده‌تکرار میکنم بهیچوجه نه مجلس‌سنا ونه مجلس شورای ملی دررديف مستخدمین دولت نیستند دولت یك‌سیاست شریفی پیداکرده که من‌میخواهم دستگاه‌خودم‌رامنزه بکنم؟ شماسناتورهستیدمیگوئید ما منزه نیستیم‌وخودمانرا میخواهیم‌منزه بکنیم؟کی‌چنین‌چیزی میگوید؟ یك نفر سناتور هست که بگوید منزه نیست؟این‌حرفها چیست ؟ چهار تا بقال اگرحرفی‌میزنند مجلس سناکه نبایدتحت تاثیرآن‌حرفها قراربگیرد مامور مالیه یامامور ژاندارمری یا مامورنظامی اگر میگویند درحین اجرائیات ممکنست منحرف بشود و پول ازمردم‌بگیرد ودزدی‌بکندسناتور چه‌دزدی‌میتواندبکند آیا سناتور در وضع‌قوانین میتواند دزدی بکند ؟ ماغیر ازوضع قوانین کاری نداریم فقط یك‌شبهه‌ای‌بود برای‌ماآن این بودکه ممکنست درمیان ما افرادی باشند که ازنفوذ خودشان استفاده بکنند در معاملات دولتی مداخله بکنند این راهم برحسب قانون اول ردکردیم پس‌بنابراین برای‌قوه مقننه دیگرراه این نیست که بخواهد منحرف بشود. فرض بفرمائید که من منحرف شدم پنجاه ونه‌نفر دیگر رابرای من که‌نباید تعقیب بکنند (جمال امامی _تازه منحرف رادولت یاملت انتخاب نمیکند) یك حرف بسیار اساسی‌راآقای‌جمال‌امامی‌زدند نماینده‌مجلس‌رایادولت انتخاب کرده یادولت انتخاب نکرده اگر دولت انتخاب کرده دیگر نکند اگرمردم انتخاب کردند آنها باید قضاوت بکنند شماچه مداخله‌ای‌درکار اینها دارید سناتورها را سی نفر شاه انتصاب میکند وسی‌نفر انتخاب می شود اگرشاه مرا بدمیداند انتصاب نفرمایند (شمس ملك آرا _وزراء هم همینطورهستند)نخیرشاه وزیری راانتخاب میکندبرای اینکه اجرای صحیح بکند وقتی اجرای غلط می کندقابل‌تعقیب است ولی من که داخل اجرائیات نیستم که کاری برخلاف بکنم بنده نه مامور مالیه هستم نه‌عدلیه نه ژاندارمری نه‌نظامی ووسیله‌اینکه منحرف‌بشوم ندارم . بنده کارم اینجاوضع قوانین است‌در وضع قوانین فرض بفرمائید که مغرض ومنحرف باشیم پنجاه و نه نفر دیگر که اینطور نیستند (صحیح است) بطوریکه میدانید بنده آدم متمولی نیستم و از این‌حیث‌حسابم پاکست ،ترسی ازخودم ندارم و از این جهت باکمال صراحت وباکمال شجاعت‌میتوانم صحبت‌بکنم‌ولی‌بعنوان احترام بموسسات مشروطیت هم شده‌التماس میکنم‌که این کار را نکنید مجلس‌سناو‌مجلس‌شورای ملی راکنفت‌نکنید واز مطبوعات تقاضا میکنم بمجلس شورای ملی ومجلس سنااحترام بکنند همانطورکه سنا و مجلس بمطبوعات احترام میکنند (احسنت)

آگهی های تسلیت

خانواده‌های دریادار صفائی ودکتر خمسه صفا مصیبت وارده را بخانواده‌های محترم ورزیده. آزموده . آموزگار تسلیت میگویند .

آ_۲۴۷۷۵ **دریادار صفائی _ دکتر خمسه صفا**

بانهایت تاسف درگذشت ناگهانی فقید سعید دکترعلی فرهمندی را بفامیل محترم آنمرحوم بویژه تیمسارمحبوب سرلشگر آزموده دادستان‌معظم ارتش تسلیت‌عرض‌مینمایم.

آ_۲۴۶۹۱ **سرگرد ابراهیم امیر عطائی**

هنرمندان وکارکنان هنرهای زیبای کشور در گذشت ناگهانی مرحوم‌دکترعلی فرهمندی‌مدیرکل سابق وزارت فرهنگ راکه از کارمندان قدیمی وصدیق وزارت‌فرهنگ بودند بکلیه بازماندگان ودوستان آنمرحوم صمیمانه تسلیت میگویند .

آ_۳۵۸۴۴ **ازطرف هنرهای زیبای کشور**

مصیبت وارده به خانواده آقای ابوطالب نجیمی‌نائینی رابه بازماندگان آنمرحوم بویژه آقای دکتر رضا نجیمی تسلیت عرض مینمایم وامیدوارم تاثرات قلبی اینجاب رابپذیرید .

جواد سالك

آ_۲۴۶۳۹

همکاران باستانشناسی باکمال تاثر درگذشت ناگهانی ابوی آقای علی اکبر اصغریان جدی همکار عزیز ودانشمند خودرا بعموم بازماندگان آنمرحوم تسلیت عرض مینماید.

صمیمی آ_۲۴۶۳۳

دوست محترم جناب آقای احمد مسقیطی

مصیبت وارده را به‌جنابعالی وفامیل محترم تسلیت‌عرض می‌نمایم . ۰ آ_۳۵۸۷۰ **کاشان_ غلامرضا _امیرمظاهری**

پیش‌آمد ناگهانی ومرك‌جانگداز **بانو صراف** را به‌آقای محمد باقر صراف تسلیت عرض‌کرده صبر و شکیبائی ایشان وسایر بازماندگان را از درگاه قادر متعال‌خواستار است . آ_۲۴۶۵۵ **شرکت‌سهامی سیمان فارس**

درگذشت ناگهانی فقید سعید **دکتر علی فرهمندی** را بفامیل محترم آنمرحوم بخصوص تیمسار سرلشگرآزموده دادستان معظم ارتش تسلیت عرض مینمایم .

آ_ ۲۴۶۸۱ **سرهنگ عباسعلی _ اللهیاری**

بانهایت‌تاثر وتاسف مصیبت وارده را بخانواده نجمی نائینی بخصوص جناب سروان‌احمدنجیمی تسلیت‌میگوئیم از طرف گروهبانان گروهان دهم .دانشکده افسری _

آ_ ۲۴۶۲۷ **محمود لاینصرف**

باکمال تاسف مصیبت وارده را به‌برادران عزیزم جناب سرهنگ محمد نجیمی جناب سرهنگ عبدالعلی نجیمی و جناب سرگرد حسن محتشمی تسلیت عرض میکنم .

آ_ ۲۴۷۰۱ **سرهنگ حسن امیری‌بهزادی**

افسران ودرجه‌داران وافراد اداره ذخایر ارتش بانهایت تاسف مصیبت‌وارده رابه‌تیمسارسرلشگر آزموده دادستان ارتش تسلیت عرض مینمایند .

آ_۲۴۷۰۷ **رئیس اداره ذخایر ارتش‌سرتیپ‌کیانی‌فر**

پیرو عریضه مندرج اطلاعات مورخ ۱۱ر۱۰ر۳۷

قابل توجه وزارت جلیله کشور وشهردار محترم تهران

محترما نظر باینکه شرکت توزیع گوشت در فصل تابستان‌روزانه بتفاوت از پنج الی شش هزار راس کشتار مینموده ومنافع سرشار حاصله آنرا قاعد تا بایستی برای تامین گوشت زمستان ومیاه بهار ذخیره نماید متاسفانه دراین فصل وباوجود نرخ تعیین شده فعلی هر کیلو ۴۸ ریال که مقرون بصرفه نیز میباشد کشتار روزانه بیش از یك سوم تابستان نمیباشد ومنافع سرشار تابستان معلوم نیست درچه محلی بمصرف رسیده ؟ کهاین خود باعث کمبودی گوشت در شهر و بلا تکلیفی افراد صنف گردیده . لذا ازوزارت جلیله کشور و شهردار محترم تهران استدعا داریم که دستور فرمایند تسهیلاتی فراهم گردد تا کمبودی گوشت دکاکین خودرا کشتار نموده ورفاه حال مصرف کنندگان گوشت فراهم‌و کشتار کنندگان (خوردپا) ومتصدیان‌دکاکین که هرکدام دارای چندین سر عائله میباشند از بلا تکلیفی نجات‌یابند.

باتقدیم احترامات فائقه

از طرف مجمع کشتار کنندگان خورد پا

اکبر نوری_ عبداله‌کرمی _ عباس شیرزاد _ کریم سالاری _ عباس کمالی _ جلال سید سقا _ مهدی نفر _ کریم قوامی _ شعبانعلی کرمی_ صادق جوان _ محمد تهرانی _ حاجی علی عامل‌پور _ حاج حسن حاج رمضان _ عباس میان‌گز _ مجید قصاب زاده _ شکراله سلیمانی _ مرتضی حاج رمضان _ حاج مهدی جوانمرد _ نوراله نصیری _ محمد کاظم مقدم _ سید عباس سید جواد _ علی کریمی _ حسن روغنی _ اصغر خلیل خانی _ عباس بکائی _ مرتضی صادریون _ اصغر کرمی زاده _ غلامرضا تهرانی _ علی ربیعی _ رضا بکائی _ اصغر بکائی _ محسن رعیت _ حسین حسن قصاب _ عباس حسن قصاب _ سیدحسین ترابی _ اسداله کرمی _ حبیب غلامی _ حسن شفیعی _ علی غلامی _ اصغر اژدری _ اصغر رضائی _ محمد امامی _ رمضان بنائی _ غفار ماکوئی _ اسداله اژدری وچندین امضاء دیگر آ_۲۴۷۴۳

مصیبت وارده را بخانواده ریاحی بخصوص بانو شهلا همکار ارجمند خود تسلیت میگویم .

آ_ ۳۵۸۳۶ **محمدعلی جعفری**

مصیبت وارده را بجناب آقای علی‌اکبر فرزان وخانواده های محترم فرزان و منصوری تسلیت عرض می‌نمایم .

آ_ ۲۴۷۱۵ **دکتر هوشنك مؤمن‌زاده**

جناب سرگرد مؤمن پور

افسران گردان مهندسی سپاه ۲ بانهایت تاسف مصیبت وارده را بشما تسلیت میگویند .

آ_۲۴۷۴۱ **ازطرف افسران گردان _ سروان زرکش**

کارمندان دبستان بزرگمهر مصیبت وارده را به‌همکار گرامی بانوایلین‌ابراهیمی تسلیت میگویند .

ازطرف کارمندان دبستان بزرگمهر _ ماه پور صدری

آ_ ۲۴۷۳۹

سرکار سرهنگ ستاد نجیمی نائینی
و سرکار سرگرد سوار ظفر محتشمی

افسران دایره ۲ اداره کارگزینی ارتش در مصیبت‌وارده بآن همقطاران گرامی سهیم بوده ضمن عرض تسلیت‌بقاء عمر فامیل محترم را ازخداوند بزرك مسئلت مینمایند .

آ_ ۲۴۶۹۳ **سرهنك ستاد _ احمدبینا**

بانهایت تاسف درگذشت **دوشیزه توران قلی زاده** را **به‌خانواده محترم آنمرحومه تسلیت عرض مینمائیم .**

قلی نژاد روشن _ یزدان یار _ پیرنیا _ خیرخواه انصاری _ صالحی . آ_ ۲۴۶۹۹

جناب آقای دکتر جواد نجمی بانهایت تاسف مصیبت وارده را بسرکار وخانواده محترم تسلیت عرض نموده بقای عمر و سلامتی شما را ازخداوند متعال خواستاریم .

آ_ ۲۴۷۲۷ **دکتر عطاءاله پارسا و بانو**

افسران و درجه‌داران اداره دژبانی ارتش درگذشت شادروان **دکتر علی فرهمندی** را بفامیل محترم آنمرحوم خصوصا به‌تیمسارسرلشگرآزموده دادستان ارتش‌تسلیت عرض می‌نمایند . آ_۲۴۷۳۵ **اداره دژبانی ارتش**

درگذشت جناب آقای تهرانی‌لنکرانی را بعموم‌بازماندگان آنمرحوم بویژه آقای یوسف تهرانی باکمال تاثر تسلیت عرض می‌نماید . آ_۳۵۹۳۰ **ناصر صنیعی**

دانشجوکاوه _ باکمال تاسف درگذشت پدرارجمندتان را تبسلیت عرض نموده وبقای سلامتی جنابعالی راازخداوند متعال خواستاریم. **دانشجویان‌گروهان‌دهم دانشکده‌افسری**

آ_۲۴۷۸۵

نوشته: انورخامه -۲۰۳-

خلاصه داستان

پس از قتل آقامحمد خان فتحعلیشاه بکمك اعتمادالدوله ومادرش مهد علیا بتخت سلطنت مینشیند. در این راه پهلوانی بنام ذوالفقارخان‌رشادتهای فراوان‌بخرج‌میدهد وبدرجه سرداری میرسد.ذوالفقارخان‌عاشق‌طرلان‌دختر حاکم قراباغ است‌و پس از حوادث عجیبی بهم میرسند.فتحعلیشاه و حسینقلی‌خان برادرش هردو عاشق مریم یکی از زنان آقا محمد خان میباشند .مریم حسینقلی‌خان را دوست دارد ولی شاه مانع وصلت آنهاست . حسینقلی‌خان میکوشد با کمك کیمیاگری بنام ملا بارانی بوصال مریم برسد اما کیمیاگر نیز در خفا دلباخته مریم است.ملابارانی‌بدست مامورین داروغه گرفتار میشود وسرانجام اسرار خودرا نزد میرزاشفیع افشاء میکند وعشقبازی حسینقلی‌خان را بامریم بروز میدهد. میرزاشفیع که دشمن اعتماد الدوله است این راز رابگوش شاه میرساند وحسینقلی‌خان واعتماد الدوله را بخیانت متهم مینماید .شاه حسینقلی‌خان را بشیراز میفرستد ومریم را بعقد خویش درمی‌آورد .اما چون مریم تسلیم نمیشود بوسیله داروئی هوش وحواس او را میگیرد وبکام دل میرسد .

_ پهلوان خیلی خوش‌آمدید، مشرف فرمودید چطورشد گذارتان باین طرفها افتاد. آیاجنگی دراین‌طرفها اتفاق افتاده ودولت لشگری باین‌سرزمین فرستاده است ؟

فرهادبیك جواب داد :

_ خیر، ملا، هیچ خبری‌نشده وآب ازآب تکان نخورده است فقط سرکار صدراعظم، ارباب من،مرا بنزدشما فرستاده است .

ملابارانی که‌قبلا موضوع را میدانست خودرابکوچه علی‌چپ زدوطوری‌نشان داد که‌این مطلب برای او تازگی دارد وبا لحن تعجب آمیزی از او سئوال کرد :

_چطور ؟. مگر شما پیش میرزا شفیع صدراعظم مشغول خدمت‌شده‌اید.

فرهاد بیك جواب داد :

_مستخدم او نیستم ولی او بقدری خوبی بمن کرده که‌تاعمر دارم خودرا رهین منت او میدانم .این مرد بزرگوار خیر اندیش‌مرا از بزرگترین مصیبت ها نجات داد .همسر عزیزم را بمن باز گردانید .خانه وزندگی خود را در اختیارما گذاشت .خلاصه بقدری بمن نیکی ومحبت کرده است که‌اگر جانم‌را هم بخواهد بی‌مضایقه نثار قدمش خواهم کرد .

کیمیاگر در حالیکه باسر گفته اورا تائید میکرد گفت :

_آفرین ،پهلوان ،معنی جوانمردی همین است .همانطوری‌که گفتید صدراعظم آدم خیرخواه ونیکوکاری است .بمن هم خیلی محبت کرده‌است. راستی خیلی خوشحال شدم که‌شما بالاخره سروسامانی پیداکردید وهمسر خودرا یافتید حالا بگوئید ببینم سرکار صدر اعظم بامن چه فرمایشی داشتند که‌شمارا از تهران نزد من فرستادند .

فرهاد بیك جواب داد :

_دونامه هست که‌ایشان برای شما فرستاده‌اند .ازسفارشی که‌ایشان بمن کردند معلوم میشود که‌موضوع این نامه خیلی مهم است .

بهرحال بمن دستورداده‌اند که‌جواب آنهارا بگیرم وبرای ایشان ببرم. بعد دست‌دربغل نمودنامه‌های میرزاشفیع‌را بیرون‌آورد وبدست‌ملابارانی‌داد.

کیمیاگر باعجله مهرنامه هارا شکست وبقرائت آنها مشغول شد .یکی ازاین نامه‌ها ازطرف میرزا شفیع برای ملابارانی نگاشته‌شده ودران پس‌از سلام واحوالپرسی چنین نوشته بود :

«..... موضوع مهمی که‌باید باطلاع شما برسانم این است که شاه بالاخره کار خودرا انجام داد ودامن عفیف مریم بیگناه را برای شهوترانی خویش لکه‌دار کرد .چندروز پیش این دختر معصوم را بزور وعنف بعقد خود در آورد وآنچه میخواست کرد .

«میدانم که‌این خبر ناگوار چقدر شمارانارا‌حت خواهد کرد .اما چاره‌ای نیست .بالقضاکارزار نتوان کرد .شاید سرنوشت چنین بوده است که این عمل خود وسیله‌ای برای نابود ساختن این ستمگران وبرباد رفتن کاخ زورگوئی آنان‌باشد تاهم انتقام ماازآنها کشیده‌شود وهم‌سرانجام شما بوصال محبوبه خویش برسید .

«بهرحال آنچه مسلم است این خبردر روح حسینقلی خان طوفانی‌از کینه وانتقام برخواهد انگیخت وهمچنین میتواند وسیله تحریك او بقیام و طغیان باشد .ماباید برای نقشه‌ای که‌داریم از این موضوع بحد اعلا استفاده کنیم وشما باید نه‌تنها این موضوع را باآب وتاب برای او شرح دهیدبلکه باو تلقین نمائید که‌وی بیشتر از برادرش شایسته تاج وتخت است ودر حقیقت باید هرچه زودتر برای گرفتن حق خویش ورهانیدن مریم باتمام قوا بطرف پایتخت حمله‌ور گردد .

«همچنین باو تلقین نمائید که‌غالب امناء کشور وامراء لشگر ازفتحعلی شاه دل خوشی ندارند بلکه از دست ظلم وستم او به‌تنك آمده‌اند .منتها یارای مخالفت ندارند .امااگر او علم طغیان برافرازد همه‌ازوی پشتیبانی خواهند نمود وباجان ودل اورایاری ویاوری خواهند کرد تابتخت سلطنت جلوس نماید .باید این موضوع‌را خوب به‌پرورانید تااو کاملا آنرا باور کند وبااطمینان خاطر بجنك برادر بشتابد .

«ضمنا برای اینکه حسینقلی خان بصحت گفته‌های شما یقین نماید نامه‌ای از طرف اعتمادالدوله باو نوشته‌ایم که‌همراه این نامه است .این نامه ساختگی است ومهراعتمادالدوله که‌در پای آن است جعل کرده‌ایم .اما باید طوری رفتار کنید که‌حسینقلی خان کوچکترین سوء ظنی نبرد ومطمئن گردد که‌این‌نامه رااعتمادالدوله برای‌او نوشته است . برای این منظور فرهاد بیك را بنزد او ببرید وبگوئید فرستاده اعتمادالدوله است واین نامه‌را محرمانه برای او آورده است .آنوقت جوابی راکه حسینقلی خان بعنوان اعتمادالدوله می‌نویسد بدست فرهاد بیك بسپارید تابرای من بیاورد. بااین ترتیب نقشه مابخوبی انجام خواهد گرفت وحسینقلی خان که آتش کینه وانتقام در دل او افروخته شده‌است وبه‌پشتیبانی اعتمادالدوله وسایر وزراء وامرا اطمینان دارد ادعای سلطنت خواهد کرد وباتمام قوای خود بجانب تهران حمله‌ور خواهد گردید .طبیعی است روزی که‌این دوبرادر بجان هم بیافتند وخون یکدیگررا بریزند آنروز موقع شادکامی ماست».

درپایان نامه میرزا شفیع بازهم دستوراتی در همین زمینه داده وتاکید کرده بود که‌هرقدر میتواند بیشتر حسینقلی خان را تحریك وتشویق بعصیان نماید .

ملا بارانی نامه دوم را دیگر باز نکرد زیرا از مضمون آن تقریبا مطلع شده‌بود بعلاوه میدانست که‌این نامه باید سربمهر بدست حسینقلی خان برسد .بهمین مناسبت روبفرهاد بیك کرد وگفت :

_پهلوان ،این نامه دیگر از طرف سرکار صدراعظم برای نواب والا حسینقلی خان حکمران فارس نوشته شده است .شما باید آنرا خودتان بدست حکمران بدهید .البته این کار میماند برای فردا چون راه زیادی آمده‌اید وخیلی خسته هستید .وبهتر است قدری استراحت کنید .من‌امروز خدمت حسینقلی خان میروم وموضوع‌را باو میگویم .انشاءاله فردا شمارا بحضور خواهد پذیرفت .

فرهاد بیك نیز که واقعا خسته وکوفته شده‌بود این‌را از خدامیخواست وبی‌چونو چرا قبول کرد .

عصر همانروز ملابارانی فرهادبیك‌رادرمنزل گذاشت‌وخودبارك‌وکیل که‌مقرحسینقلی خان بود رفت . حسینقلی خان‌همینکه اورادید باعلاقه فراوانی اورا پهلوی خود نشاند وکسانی را که‌در نزد او بودند‌مرخص‌کرد تاتنها شدند آنوقت رو بکیمیاگر نمود و گفت : _خوب ملاتازه چه خبر ؟

ملابارانی گفت : _ والله خبرهای بدی دارم .

حسینقلی خان یك مرتبه حالتش تغییر کرد. باوحشت واضطـــــراب پرسید :

_چطور ؟ چه‌شده ؟ چه‌اتفاقی افتاده است ؟

ملابارانی جواب داد :

_امروز یکی‌از آشنایان من‌از تهران آمده‌بود و چیزهائی میگفت که خیلی اسف انگیز است .

حسینقلی که بیش از پیش مضطرب گردیده بود سوال کرد:

_ توکه بااین حرف زدنت جان‌مرا گرفتی . زودتر بگوببینم چه‌خبری داری ؟ چه‌روی داده است ؟

کیمیاگر بالحن اندوهناکی جواب داد :

خبر مهمی که این شخص بمن داد عروسی شاه با مریم خانم بود .

حسینقلی خان یکمرتبه مثل آدمی که آتش گرفته باشدازجاپرید ودر حالیکه گریبان ملابارانی راگرفته بود فریاد زد :

_چه‌گفتی؟ عروسی مریم باشاه ؟اشتباه نمیکنی ؟

کیمیاگر جواب داد :

_خیر اشتباه نمیکنم همانطور که‌عرض کردم شاه‌بامریم‌خانم عروسی کرده‌است و جشن مفصلی هم درارك برپا داشته است .

حسینقلی‌خان که از شدت عصبانیت سر از پا نمیشناخت‌در حالیکه گریبان اوراگرفته وبشدت تکان میداد پرسید :

_چطور ممکن‌است ؟امکان ندارد . هرگز مریم عزیزمن بچنین ننگی تن‌درنخواهد داد .

ملابارانی جواب داد :

_بله اتفاقا مریم خانم هم بهیچ وجه حاضر باین عروسی نبوده است واورا بزور واداد باین‌کار میکنند حتی برای اینکه دامن اوباین لکه ننك آلوده نشود همان روزعروسی زهرخورده ومیخواسته است خودش را بکشد اما مهدعلیا ازاین موضوع مطلع میشود و بوسیله حکیم باشی دربار تریاق باو میخوراند وازمرگش جلوگیری‌می‌نماید . بعد اورادست وپا بسته بدامان شاه‌می‌اندازند .

حسینقلی خان که‌ازشدت خشم و غضب چشمانش همچون یك‌کاسه خون شده‌بود دیوانه وار فریاد کشید :

نیازمندیها و آگهی‌های کوچک

استخدام میشود

یکنفر که‌بامور حسابداری‌ودفتر- داری دوبل کاملاآشنا بوده ودر بانکها وموسسات تجارتی سابقه حسابداری داشته باشد برای تمام روز استخدام میشود. خواهشمند است داوطلبانیکه فقط بعدازظهرها میتوانند کار کنند ازمراجعه خودداری فرمایند.
شرکت بریجستون دروازه‌دولت ساختمان فیات تلفن ۳۸۶۳۸ و ۳۸۶۳۷
۱-۳ آ-۳۵۶۷۸

کارگر آرایشگر زن
بیك بانوی متخصص در میزا نیلی نیازمندیم اول امیریه ایستگاه البرز سالن آرایش نمونه
۱-۵ آ-۲۴۴۴۹

یك بانوی پرستار
برای کارهای عادی مطب لازمست برای اطلاع از آدرس به شماره ۴۱۴ راهنمای اطلاعات مراجعه شود
۱-۲ آ-۲۴۵۴۷

آگهی استخدام
برای مؤسسات بهداشتی و درمانی بعضی‌ازشعب شیروخورشید سرخ درشهرستانها جمعیت‌مرکزی شیروخورشید سرخ احتیاج به چندین پزشك‌جراح - قابله‌دیپلمه دارد داوطلبان همه روزه ازساعت ۵ الی ۷½ بعداز ظهر با در دست داشتن مدارك لازم باداره امور شهرستانها واقع درمحل‌جمعیت شیروخورشید سرخ - خیابان‌ارك مراجعه فرمایند
۱ - ۳ آ-۳۵۷۱۲

آگهی استخدام
بانك کشاورزی ایران فارغ‌التحصیلهای دانشکده کشاورزی ودبیرستان کشاورزی و دانشسرای کشاورزی را استخدام مینماید داوطلبان برای اطلاع از شرایط استخدام بکارگزینی بانك واقع درخیابان پارك شمالی مراجعه نمایند.
بانك کشاورزی ایران
۱-۲ آ-۳۵۸۴۸

اداره راهداری وزارت راه
«بیست نفر مکانسین-(ده نفر درجه ۱ و ده نفر درجه ۲) احتیاج دارد- داوطلبین می توانند بادردست داشتن کلیه مدارك باداره راهداری واقع در میدان‌نازی آباد مراجعه نمایند تاپس ازرسیدگی بمدارك وآزمایش لازم باحقوق مکفی بکار گمارده شوند.
اداره راهداری-مهندس کامکار
آ-۳۵۸۴۶ ۱-۲

یك خانوادهٔ فرانسوی احتیاج بیك خدمتکار جوان دارد ظهر تا دو بعداز ظهر بآدرس خیابان پاستور کوچه متین‌دفتری منزل سناتور سرداری آپارتمان بورژد مراجعه نمایند.
آ-۲۴۶۸۳

دکترداروساز برای شهرستان با
حقوق مکفی استخدام میشود توسط تلفن ۲۲۴۸۹ بدکتر حکیمیان ازساعت ۹ صبح تا ۴ بعداز ظهر مراجعه گردد.
آ-۲۴۷۷۷

بیکنفر مهندس نقشه‌کش
هفته سه روز بعد از ظهر ها (سه ساعت در روز) نیازمندیم داوطلبان بسرای مهدیه حجره مصطفی رشکین یا به تلفن ۲۹۴۱۹ مراجعه فرمایند.
۱-۲ آ-۲۴۷۴۹

شماره جدید تلفنهای شعبه آگهی های **روزنامه‌اطلاعات** بشرح زیر است :
۳۰۵۱۰۸
۳۰۲۶۳۳
۱-۱۰

مستغلات

آژانس اردستانی
بچند دستگاه حیاط و آپارتمان های لوکس و مدرن مبله و غیر مبله در شهر و شمیرانات برای خارجیان نیازمند است نشانی خیابان شاه‌چهار راه سیمتری تلفن ۴۱۹۴۹
۱-۱۵ آ-۲۳۱۸۵

بنگاه کوشان ۳۹۷۸۴ مخصوص معاملات املاك‌وپول
۱-۳ آ-۳۴۳۲۰

زمین فروشی درخیابان تخت‌جمشید
سیصد وشصت متر بمناسبت مسافرت مالك بقیمت مناسب‌فروخته میشود رجوع فرمایندلالهزار۳۹۷۸۴ **به بنگاه کوشان**
۱-۴ آ-۳۵۴۷۴

هرقدر پول باوثیقه ملکی
بخواهید مستقیما رجوع‌فرمائید **لاله‌زاربنگاه کوشان ۳۹۷۸۴**
۱-۱۰ آ-۳۵۴۷۶

محل اداره ماباجاره میشود
ساختمانیکه هشتصد تایکهزار و دویست متر مربع زیربنا داشته واز سه‌طبقه‌تجاوز نمیکند وحتی‌الامکان توقف‌گاه اتومبیل در داخل محوطه مورد لزوم است .
ساختمانهای واقع درنقاط زیر ترجیح خواهند داشت :
شمال خیابان شاهرضا
جنوب بولوارکرج
شرق خیابان فروردین
غرب جاده شمیران
مؤسسه لیچفیلد وایتینك خیابان ویلا (اراك) تلفن شماره ۴۱۲۶۷ - ۴۰۷۸۲
۱-۳ آ-۲۴۴۰۱

سی‌هزار متر برجاده آرامگاه برای انبار وایجاد کارخانه باجاره‌وانگذار میشود طالبین باتلفن ۲۰۴۰۱ ویا تلفن ۳۰۵۱۳۰ در چایخانه تابان با آقای ملکی مذاکره نمایند .
۱-۳ آ-۲۴۵۵۹

یك‌دستگاه آپارتمان سه طبقه واقع درخیابان جدید امیرخان‌سردار (شاه آباد)هر یك دارای ۴ و۵ اطاق جمعا ۱۳ اطاق با تمام لوازم جهت بنگاههای دولتی و ملی جمعا و یا جداگانه واگذار میشود به بنگاه غزنوی تلفن ۳۸۳۰۹ جنب همان محل مراجعه شود.
۱-۳ آ-۲۴۵۵۳

دواطاق لوکس از یك آپارتمان برای کارهای دفتری یا بهداشتی بدون سرقفلی اجاره داده میشود . دوراه یوسف آباد -فوقانی بنگاه دارابی .عصرها بوسیله تلفن ۸۲۱۴۷۱ اطلاع بگیرید.
۱-۲ آ-۳۵۷۷۸

خریدو فروش برقو تلفن-تقاضای برقو تلفن خریداریم پول شرطی موجود است خیابان ژاله ایستگاه بهنام بازرگانی صداقت.
۱-۳ آ-۲۴۵۸۹

یك خانه مدرن دارای شش‌اطاق بابرق وتمام وسائل واقع در انتهای بهار خیابان غربی اسعد رزم آرا درب ششم دست راست به اجاره واگذار می‌شود کرایه ده هزار ریال طالبین پس از رویت به‌تلفن ۶۷۷۹۶ مراجعه فرمایند.
۲-۳ آ-۲۴۲۸۵

سفارت کبرای افغانستان
فروش عمارت واقع در خیابان کسری مملو که دولت افغانستان را بمبلغ یك میلیون و سیصد هزار تومان به کمپانی لوزان بقید شرایط ساختمان عمارت جدید سفارت واقع در چهار راه خیابان تخت جمشید و پهلوی موافقت نموده است شرکت های معتبر ساختمانی که‌مایل بمزایده و مناقصه در معامله خرید وساختمان هر دو محل باشند شرایط مرتبه سفارت را ملاحظه نموده آمادگی و پیشنهاد خود را با اسناد تضمینات لازمه که مورد اعتبار و قبول سفارت کبری باشد در پاکات سر بسته بعنوان سفیر کبیر افغانستان بادرس (سفارتکبرای افغانستان خیابان کسری) در ظرف یکماه ارسال‌دارند پس از انقضا یکماه کلیه پیشنهادات واصله مورد رسیدگی قرار گرفته سفارت در قبول یا رد هر یك یاکلیه پیشنهادات مختار خواهد بود .
۱- ۳ آ-۳۶۰۰۲

گم شده

تصحیح دراشتباه
پیرو آگهی شماره ۲۳۱۶۷ مورخ ۲۹ر۹ر۳۷ صفحه دوم روزنامه اطلاعات درمورد مفقودگردیدن دوقطعه‌سفته‌باطلاع‌عموم میرساند که سفته مبلغ دویست‌هزار ریال سررسید ۸ر۱۰ر۳۷ متعهدشرکت سهامی پیسا وسفته مبلغ یکصدو پنجاه‌هزاریال سررسید ۳ر۱۰ر۳۷ متعهد شرکت ساختمانی مجسم میباشد که‌این سفته هااز‌درجه اعتبار ساقط گردیده است و بدینوسیله مراتب تصحیح میشود.
آ-۲۴۷۹۷ الیاس.آ.وجدانی

سك گمشده
سك بزرك آلمانی بنام آکسل ۱۴ ماهه سیاه‌رنك شب سال‌نو در خیابان بهار گمشده.به‌تلفن ۳۸۴۵۴ آقای نولته مراجعه شود.ومژدگانی دریافت دارند. آ-۳۵۹۷۴

ازدرجه اعتبار ساقط است
چون روزشنبه ۱۳ر۱۰ر ۳۷ در اتوبوس تهران‌نوجیب‌بر کیف‌مرا سرقت نموده ومحتوی‌یك چك بانك‌ملی مرکز شماره ۳۱۲۳۷۷ ۶ر۱۰ر۳۷ بمبلغ ۲۰هزار ریال بامضای اینجانب بود اگر معامله درخصوص این‌چك بعمل آید اعتباری نخواهد داشت.
عبدالقدیر آزاد
آ-۴۸۰۵

فقدان سندمالکیت
آقای غلامحسین طباطبائی باتسلیم یکبرك استشهاد محلی که گواهان آن‌درادراه ثبت‌حاضر وحضورا گواهی‌نموده‌اند مدعی‌است که سندمالکیت یکدستگاه عمارت اندرونی وبیرونی ودوباب محوطه معروفه به‌بهاربند پلاك‌شماره ۵۸۱ وششدانك عمارت شماره ۵۸۰-۲ر۳ فرعی واقعات‌دربخش ۲ شهرستان بروجرد کوی‌سوفیا که‌بنام مرحوم آقای حاج‌آقا حسن محمدی طباطبائی دریك‌سند وحجتی‌طباطبائی درسند دیگر.مورث‌نامبرده درصفحه ۴۰۵ و ۴۰۸ و ۴۱۱ دفتر ۱۳ املاك ثبت بروجرد ذیل شمارات ۱۴۰۴ و ۱۴۰۵ اسناد مالکیت آنها صادرو تسلیم اوشده مفقود گردیده است لذامراتب بدینوسیله آگهی‌میشود تادرصورتیکه کسی باسند مالکیت مزبور معامله‌انجام وذی‌حق است‌از نشراولین آگهی تایکماه به‌اداره ثبت بروجرد مراجعه ومدارك خود راتسلیم داردوالا درصورت عدم مراجعه پس‌از انقضاء مدت مزبور بصدور المثنی اقدام خواهد شد.
این‌آگهی درسه‌نوبت هرنوبت به فاصله ده‌روز منتشر خواهدشد.
نوبت‌اول ۱۵ر۱۰ر۷ نوبت دوم ۲۵ر۱۰ر۷ نوبت‌سوم ۵ر۱۱ر۷
آ-۲۵۸۶۶ ۱-۳

آگهی ابلاغ دادخواست
بشرح پرونده شماره ۲۲-۳۷ر۳۹۱ آقای منوهر قائم مقامی بوکالت از طرف آقای‌فریدون نوریزدان بطرفیت آقایان رضا میرسعیدی و علی اکبر افخمی ذاکرزاده وبانورقیه امینی دادخواستی بخواسته افراز پلاك ۲۰ر۲ گن تقدیم داشته واز نظر مجهول‌المکان بودن خواندگان تقاضای‌احضاروسیله آگهی را نموده است‌علیهذا مراتب طبق‌ماده (۱۰۰) قانون آئین دادرسی مدنی سه نوبت متوالی در روزنامه رسمی‌کشور شاهنشاهی ایران ویکی از جراید کثیرالانتشار مرکز آگهی میشود که خواندگان از تاریخ نشر اولین آگهی ظرف سه ماه برای روز چهار شنبه ۱۸ر۱ر۳۸ ساعت چهار بعداز ظهردر شعبه ۲۲ دادگاه بخش تهران حاضر شوند والا دادگاه‌رسیدگی خواهد نمود وچنانچه بعدا آگهی لازم شود فقط یکنوبت ومدت آن‌ده‌روز خواهد بود.
مدیر دفتر شعبه ۲۲ دادگاه بخش تهران - سبط‌الشیخ .
۱-۳ آ-۲۴۴۵۷

باجاره داده میشود پنج‌اطاق از شش اطاق یکباب منزل بالوازم کامل بمدت یکسال بدون واسط ماهیانه ۷۵۰۰ ریال خیابان نصرت روبروی آموزشگاه پرستاری‌دکتر جواهری
۱-۲ آ-۲۴۷۹۹

سه اطاق بابرق و تلفن در مرکز
شهر واگذار میشود منازل اجاره نیز موجود است سازمان ۹۴۰ فردوسی تلفن ۳۴۲۳۳ آ-۳۵۸۸۶

متفرقه

فروش فرش باروزی ۳۰ ریال
به‌تلفن ۲۶۷۴۵ سرای‌بوعلی شماره ۱۵ر۱۶ مراجعه شود .
آ-۳۵۳۱۶ ۱-۱۰

یکعمر تختخواب
یکنفره‌ودونفره انگلیسی
تهران اروپـمبدان فردوسی
۱-۲۰ آ-۳۲۷۸۳

شبان نمایندگی بیمه ۲۲۹۳۳ - ۲۵۹۰۰ آ-۳۵۵۲۰ ۱-۳

تجدید آگهی مناقصه
پیرو آگهی‌قبلی اداره کل آمار عمومی برای شماره گذاری اماکن تهران در حدود یك میلیون میخ‌چوبی محکم پرس شده بابعاد دقیق ازطریق مناقصه کتبی طبق نمونه وبرك‌شرایط موجود در دفتر دایره امور مالی واقع درنبش خیابان سپه وامریه خریداری مینماید پیشنهاد دهندگان بایستی پس از دریافت برك شرایط پیشنهاد خودرا تاآخر وقت اداری روز شنبه ۲۰ر۱۰ر۳۷ بدفتر دایره امورمالی تسلیم دارند -پیشنهادات‌واصله‌در ساعت ده‌روز ۲۱ر۱۰ر۳۷ بازوقرائت خواهد شد .
آ-۳۵۸۳۴ ۱-۲

استخدام
کلیه داوطلبانی که درکلاس های‌نقشه کشی و یا نقشه برداری
حرفهٔ فرهنك
ثبت نام نمایند بعد از گرفتن‌دیپلم مهندسیاری فورا استخدام میشوند، حرفه فرهنك دارنده قدیمی ترین کلاسهای نقشه کشی و نقشه برداری در ایران ، کلاسها صبح و عصر دایر است شاهرضا دروازه دولت مقابل سعدی تلفن ۶۹۴۹۵
آ-۳۵۸۸۴

کلاس رادیو پاریس
(با ۱۲ سال سابقه تدریس)
با امتیاز رسمی وزارت فرهنك نام نویسی پنجاه چهارمین دوره .
درس رادیو وتلویزیون
برای شهرستانها تدریس بامکاتبه خیابان اسلامبول پاساژ میزبان
آ-۳۵۹۰۰

استخدام نقشه بردار
دوره جدید نقشه برداری ۲۳ دیماه تشکیل میشود . در این دوره کار آموزی کنید‌پس‌ازاخذدیپلم بلافاصله با معرفی ما استخدام شوید . صورت اسامی کسانی که بمعرفی ماستخدام شده‌اند در دفتر انجمن موجود است.

کاخ دانش
نادری-نرسیده به چهار راه اسلامبول
آ-۳۵۹۰۴

آگهی مزایده
قسمت کار پردازی سازمان برنامه ۳۶۵ قلم اثاثیه اسقاط از قبیل لاستیك اتومبیل توئی وروئی ودیگر لوازم اتومبیل و اثاثیه دیگر که‌در انبار شماره یك سازمان موجوداست طبق صورت ریز موجود از طریق حراج ساعت ۹ صبح روز ۱۲بهمن ماه ۱۳۳۷ بمزایده خواهد گذاشت و داوطلبان میتوانند قبل از تاریخ بالا اشیاء مورد احتیاج را در انبار شماره یك واقع در خیابان- تهران نو مقابل بیمارستان بو علی کارخانه کودرون انبار شماره یك حضور بهمرسانند هزینه حراج و مالیات وعوارض متفرقه‌بعهده‌خریدار است وجه کالا نقدا دریافت میشود.
قسمت کارپردازی
۱-۲ آ-۳۵۹۶۴

آگهی ابلاغ دادخواست
بشرح‌پرونده‌شماره ۲۲-۳۷ر۳۹۱ آقای منوچهر قائم مقامی بوکالت از طرف آقای‌فریدون‌نوریزدان‌بطرفیت آقایان رضا میرسعیدی و علی اکبر افخمی ذاکرزاده وبانورقیه امینی دادخواستی بخواسته افراز پلاك ۲۰ر۲ گن تقدیم داشته واز نظر مجهول‌المکان بودن خواندگان تقاضای‌احضاروسیله آگهی را نموده است‌علیهذا مراتب طبق‌ماده (۱۰۰) قانون آئین دادرسی مدنی سه نوبت متوالی در روزنامه رسمی‌کشور شاهنشاهی ایران ویکی از جراید کثیرالانتشار مرکز آگهی میشود که خواندگان از تاریخ نشر اولین آگهی ظرف سه ماه برای روز چهار شنبه ۱۸ر۱ر۳۸ ساعت چهار بعداز ظهردر شعبه ۲۲ دادگاه بخش تهران حاضر شوند والادادگاه‌رسیدگی خواهد نمود وچنانچه بعدا آگهی لازم شود فقط یکنوبت ومدت‌آن‌ده‌روز خواهد بود.- مدیر دفتر شعبه ۲۲ دادگاه بخش تهران -سبط‌الشیخ.
۱-۳ آ-۲۴۴۵۷

اتومبیل فروشی

اتومبیل باری دو تنی
مدل ۵۳ گازوئیلی بفروش میرسد به تلفن ۳۴۰۵۳ مراجعه شود .
۱-۱۰ آ-۲۳۶۲۹

یکدستگاه ماشین کارمن‌مدل ۵۸
که مجموعا ۹۰۰۰ کیلومترکار کرده در حدود سی هزار ریال لوازم لوکس داردبعلت مسافرت بفروش میرسد طالبین‌برای‌مشاهده‌آن به آژانس مدرن بالای نبر کرج تلفن شماره ۴۴۲۷۰ مراجعه فرمایند .

اداره حساب عملیات مخصوص
آگهی مناقصه
حسابداری حساب‌عملیات مخصوص وزارت کشاورزی‌برای تکمیل‌وسائل تعمیر گاه اداره امور اموال احتیاج به سه فقره لوازم دارد که باشرایط زیر از طریق مناقصه خریداری مینماید.
الف- یکدستگاه جك یك طبقه تمام هیدرولیکی مخصوص سرویس دارای ۸۰۰۰ پوند ظرفیت ارتفاع صعودی (بلند شونده) ۵۹ اینچ (۱۵۰ سانت) طول بازوها ۱۹۵ اینچ اندازه بازوها ۵ × ۵ اینچ‌قطر پیستون ۱۰ اینچ مقدار روغن ۳۵ گالن. فشار زیر بار ۱۰۰ الی ۲۰۰ پوند در هر اینچ مربع دارای شیر گاز (در صورتیکه فاقد آن باشد باید تعبیه شود) دارای شیراطمینان برای جلو گیری از سقوط وپائین آمدن ناگهانی مخزنهای روغن اضافی طبق احتیاج باضافه قطعات ولوازم یدکی.
ب- یکدستگاه کمپرسوراتوماتیك دوبل با موتور الکتریکی بقدرت ۴½ اسب وفشار کار (از ۱۰۰ الی ۲۰۰ پاوند در هر اینچ مربع) باضافه قطعات ولوازم یدکی.
ج- یکدستگاه جوش برق کاملا اتوماتیك دارای الکترو موتورو تابلوی کنترول بظرفیت ۳۰۰ آمپرو ۲۲۰ ولت.
۱- داوطلبین بایستی مبلغ پنجاه هزار ریال بعنوان سپرده بحساب شماره ۹۰۲ خزانه‌داریکل دربانك ملی ایران شعبه فردوسی پرداخت نموده ورسید آنرا پیوست پیشنهاد کتبی خود در پاکات لاك ومهرشده تا آخر وقت اداری روز دوشنبه ۲۹ر۱۰ر۳۷ بدفتروزارت کشاورزی واقع در خیابان شاهرضا اول‌خیابان لاله‌زار نو تسلیم‌ورسید دریافت‌نمایند.
۲- پیشنهادات واصله ساعت ده صبح روز سه شنبه ۳۰ر۱۰ر۳۷ با حضور اعضاء‌کمیسیون‌در حسابداری حساب عملیات مخصوص وزارت کشاورزی باز و قرائت خواهد شد.
۳- به پیشنهادات فاقد سپرده ویا مشروط ترتیب اثر داده نخواهد شد.
۴- چنانچه برنده مناقصه از انجام تعهد خود خودداری نماید سپرده او بنفع دولت ضبط خواهد شد .
۵- سپرده نفر دوم تا تنظیم قرار داد با برنده مناقصه مسترد نخواهد شد.
۶- حضور پیشنهاد دهندگان در جلسه‌مناقصه آزادوحسابداری حساب عملیات مخصوص‌در‌دو‌قبول یك یا کلیه پیشنهادات مختار خواهد بود.
۷- مالیات وکلیه عوارض متعلقه بعهده برنده مناقصه میباشد.
رئیس حسابداری حساب عملیات مخصوص . فرخی

آگهی مناقصه
شرکت سهامی کارخانجات قند ایران یکهزار وچهار صد برك آهن قطر پنج میلیمتر وبابعاد ۵۰۰ × ۴۹۰ میلیمتر را از طریق مناقصه خریداری مینماید شرایط مناقصه ومشخصات مربوطه درداره خرید شرکت واقع در خیابان شاهرضا نزدیك میدان فردوسی موجود بوده.
پیشنهادات واصله تا آخر وقت اداری روز ۳۰ر۱۰ر۳۷ پذیرفته میشود وساعت ده صبح روز بعد باز ورسیدگی خواهد شد. شرکت در مناقصه بمنزله قبولی کلیه شرایط مناقصه است.
۱-۲ آ-۳۵۹۶۲

جویای کار

درتمام ساعات آماده کارمیباشد
دکتر در طب با تلفن ۴۵۶۵۸ صحبت کنید
۱-۸ آ-۲۴۲۱۷

یك جوان دیپلمه آشنا بامور دفترداری وحسابداری، صندوقداری بانکی باداشتن گواهی‌نامه‌رانندگی ازصبح تایك بعدازظهر با ۳۵۰۰ ریال حقوق درماه آماده کاراست. ضمنا درصورت مزیت حقوق برای تمام روزآماده میباشد ،لطفابشماره ۴۱۹ دفتر راهنمای اطلاعات مراجعه شود.

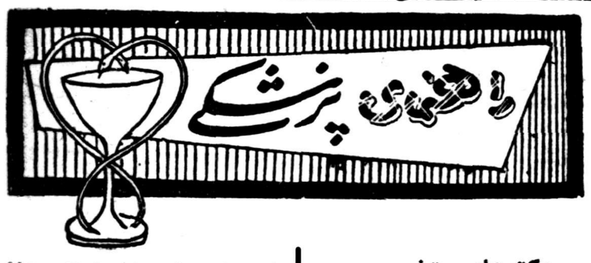

دکترهای متخصص درگوش وحلق وبینی

دکتر آزاد
متخصص گوش‌و گلوو بینی خیابان منوچهری کوچه ارباب‌جمشید‌پذیرائی از ۴ تا ۸ بعد از ظهر تلفن ۳۹۵۸۸ و ۳۹۵۸۴ صبحها با تعیین وقت قبلی

پزشکان متخصص در جراحی پلاستیك

دکتر نوابی
متخصص جراحی پلاستیك و زیبائی. از پاریس پذیرائی ۵ تا ۷ بعداز ظهر. خیابان سعدی روبروی پمپ بنزین تلفن ۴۶۱۸۲-۴۴۸۰۸

دکتر بحری
دانشیاردانشکده پزشکی
متخصص جراحی زیبائی و پلاستیك خیابان سعدی روبروی پمپ بنزین تلفن ۳۰۲۴۸۹

دکتر عزت‌اله حضرتی
جراح‌پلاستیك از امریکا نشانی خیابان نادری مقابل نوبهار -کوچه مسعود سعد تلفن ۴۶۸۷۰ پذیرائی ۴ونیم تا ۷بعداز ظهر.

دکترهای متخصص درامراض دهان ودندان

دکتر ناصر دیبائی
لاله‌زار نو چهار راه مهنا
پذیرائی‌پیش‌از ظهر۹-۱۲ بعدازظهر ۶-۸

دکتر آرام صفریان
خیابان یوسف آباد روبروی‌ت.ث.ث کوچه سیمی تلفن ۴۴۵۰

دکترهای متخصص درامراض پوست

دکتر محققی
دانشیار دانشکده‌پزشکی
پذیرائی از ۴ تا ۸ بعداز ظهر.
نشانی دروازه دولت روبروی پمپ بنزین تلفن ۳۳۰۰۹

دکترهای متخصص در مجاری ادرار وتناسلی

دکتر شاپور صدری
خیابان سعدی بالای بیمارستان‌امیر اعلم روبروی هدایت‌تلفن ۳۲۳۹۲ پذیرائی ۴-۸ بعداز ظهر.

دکتر دانشگر
امراض مقاربتی جلدی تناسلی و سستی امراض زنانه ونازائی خیابان سپه مقابل پستخانه

دکتر ا- پولوسا
متخصص بیماریهای مقاربتی،مجاری ادرار و تناسلی پذیرائی صبح‌وعصر خیابان فردوسی‌شمالی مقابل خیابان گوشك کوچه صادق تلفن ۴۶۵۸۹

دکتر صادقی
درمان سوزاك تازه وکهنه‌وسستی وناتوانی جنسی مردان‌پذیرائی‌عصرها خیابان ری‌اول صدرالاشراف

دکتر معانی
امراض مقاربتی -مجاری ادرارامراض زنانه و سستی خیابان فردوسی مقابل بانك ملی ایران

۱-۳۵۷۵۴

آرایش وزیبائی
سالن آرایش‌وزیبائی آلباتلفن ۴۶۷۸۵ تحت‌نظرمادام هوانسیان و متخصص ایتالیائی شاهرضا جنب لوان‌تور

آژانسهای معاملاتی

بازرگانی مجد
شاه‌آباد اول ظهیرالاسلام تلفن ۳۲۵۲۳ بورس معاملات‌املاك‌واراضی

دکتر های متخصص در امراض داخلی

دکتر عبدالله یغمائی -متخصص‌در بیماریهای داخلی کودکان پذیرائی ۴ تا ۸ بعد از ظهر نشانی تجریش خیابان شهرداری تلفن مطب ۸۴۶۳۱ منزل ۸۴۳۱۰

دکتر مسعود امینی
معالج بیماریهای -داخلی - زنان و کودکان با بیست و دوسال سابقه طبابت - معالجه قطعی بیماریهای : روماتیسم - سیاتیك - چاقی مفرط درد اعصاب - فلج وسستی اعصاب بوسیله الکتروفیزیو تراپی با وسائل مدرن آلمانی اشعه ماوراء بنفش و مادون قرمز و ماساژ های طبی - شاهرضا - جنب سفارت هندوستان تلفن ۴۴۷۱۴

دکتر های متخصص در امراض زنان
دکتر کیقباد کاوسی
متخصص بیماریهای زنان زایمان مخترع تکنیك پلاستیکی برای درمان نازائی از آمریکانشانی‌شاهرضا مقابل ایرانشهر پذیرائی عصرها

دکترهای‌متخصص در امراض سرطان
دکتر رحمتیان
استاد کرسی سرطان دانشکده پزشکی نشانی آزمایشگاه دکتر رحمتیان‌خیابان پهلوی روبروی کافه شهرداری کوچه پشن تلفن ۶۵۹۹۶

دکتر سهیل مجد
رئیس درمانگاه جراحی دانشکده پزشکی جراح انستیتو سرطان اوقات‌پذیرائی بعداز ظهر ها خیابان جمشیدآباد شمالی تلفن ۴۴۶۸۰

متخصص بیماریهای جهاز هاضمه
دکتر رفیعی
از دانشگاه پاریس.
معده -کبد -روده -پذیرائی ۳ تا ۸ بعداز ظهر خیابان جامی اول کوچه پاریس.

دکتر محمد دادخواه
علاج چاقی و لاغری -ضعف قوا بابرق ترك‌تریاك ومرفین درپنج روز اول‌لاله‌زار ازطرف میدان سپه تلفن ۳۸۱۷۰

پزشك مارتین مانونلیان
مزمن وتازه امراض جلدی مخصوصه اگزما مزمن -مرض غش و ضعف باء کاملا در مدت قلیلی معالجه مینماید.
آدرس - چهارراه گنت خیابان منوچهری کاشی ۱۷۹

پلی کلینیك
دکتر مجاهدی دکتر صدیقی
رزیدنت سابق بیمارستان های امریکا -بیماریهای داخلی -اطفال - مقاربتی -ترك الکل -تریاك و سایر مواد مخدره مجهز بدستگاه - های رادیو سکپی- آئروسول تراپی (بخور پنی‌سیلین وغیره) دیاترمی پذیرائی همه روزه بعداز ظهرها و ایام تعطیل از۳-۹ بعداز ظهر .
آدرس خیابان شاه روبروی مسجد سجاد.

آموزشگاهها

آموزشگاه عالی خیاطی . انستیتو فرهنك) عالیترین مرکز تعلیم خیاطی گلسازی ،ماشین نویسی بااعتبار رسمی وزارت فرهنك
حسن‌آباد مقابل آتش‌نشانی

آموزشگاه ربانی
آموزشگاه‌ماشین نویسی‌ربانی شاه آباد از هر حیث مورد اطمینان است تلفن ۳۷۱۳۵

ماشین نویسی‌کشور
خیام مقابل پارك شهر با اسلوب ده انگشتی

رانندگی
میدانید اسلوب صحیح رانندگی‌و میکانیکی را در کجا می آموزند فقط در هنرستان‌فنی پرستو گمرك شاهپور تلفن ۲۳۹۱۶

دفترخانه‌های درجه یك تهران
دفترخانه ۱۲۴ جلال زرین خیابان سعدی روبروی ایران‌تورتلفن ۳۲۱۶۵

دفترخانه اسنادرسمی ۱۳۹
رضاعاصم گرگان چهار راه معینیه تلفن ۳۵۸۳۴

دفترخانه اسناد رسمی درجه ۱ شماره ۷۹ بتصدی محمد امامی واقع در چهار راه سیدعلی شماره تلفن ۳۲۹۴۹ .

دفتر ازدواج ۲۲ و طلاق ۲۴ شمال شهناز خیابان امین‌الدوله ایستگاه گلچین تلفن ۳۰۲۲۶۹ جعفری‌ابهری

تعمیرات در منازل
تعمیرات‌رادیو-رادیوگرام- ضبط‌صوت ویخچال تحت‌نظر مهندس تحصیل کرده اروپا در منزل تلفن ۳۰۳۱۲۴

خیاطی
مدیر دوزندگی سلوك پس ازیکسال تحصیل در آلمان و گرفتن دیپلم‌عالی خیاطی بتهران مراجعت نموده است لاله‌زار مهران تلفن ۳۳۰۳۶

صاحب امتیاز و مدیر مسئول: عباس مسعودی
جای اداره خیابان خیام چاپخانه اطلاعات

«تعزیه سیمون» دراتریش

غولی که حافظ مزارع ومحصول است

ژرمنی بیرون آمده یااز اساطیر اسلاو ها ناشی شده است . بهر حال سامسون ، که مقدمه صفهرا تشکیل میدهد غولی است با شمشیر وزره ونیزه ودو سلاح دارش بالباس های قدیمی پیشاپیش او حرکت می کنند .

یکی دیگر از رسوم جالب این دهکده کوهستانی تیر اندازی «بربر» میباشد که مراسم آن در کنار دریاچه کوچك پربر در همین‌ناحیه انجام میشود . این مراسم بیشتر از لحاظ تجمع همه دهقانان وخانواده های آنها بالباس های نو جالب است واز ۱۸۴۳ آغاز شده .

دروسط دریاچه دریك شب‌مهتابی هدف عظیمی را روی قایق بزرگی قرار میدهند ولی البته خود آن هدف مورد نظر نیست بلکه باید تصویر آن رادر آب بازوبین های آتشین بزنند

گاو کوهستان

روز یازده نوامبر هر سال در لانگاو مراسم دیگری برپا میشود. دراین روز کودکان وپسران جوان روستائی‌ماسك عظیمی راکه‌شکل سر گاوی را بازنگوله وروبان دارد حمل مینمایند . شمعی در داخل ماسك روشن‌است که‌نور آن‌چشمان ماسك رابصورت دواجاق آتشین‌در میآورد. دسته حامل ماسك درهمه خانه‌هارا میزنند وتاهر جا بتوانند فریاد خودرا بلند میسازند.

افسانه ها حاکی است که در روز مارتینی (۱۱نوامبر) گاو عظیم کوهستان از مخفی گاه خود خارج میشود وبه چرا گاههای تابستانی نزدیك میگردد و این چرا گاهها را که در زمستان ازبرف پوشیده شده‌اند زیر پامینهد تادامنه‌برف پوش کوهها را برای‌سر خوردن آماده سازند.

علت آمدن این گاوآن است که درزمستان آدمیان کوهستانها ودامنه آنهاراترك گفته‌اند.

دراین داستان که نسلها دهان به دهان درشبهای بلندزمستان بوسیله روستائیان نقل شده نام این گاو افسانه‌ای «کاسماندل» ذکر میشود. میگویند این گاو به یاری روستائیان زخمی می‌آید اما هرگز کسی این گاو وروستائیانی را که از یاری او برخوردار شده اند ندیده است . معذلك این امر مانع آن نیست که روستائیان این قصه راباور داشته باشند وبازگو کنند.

یونایتدپرس اینترنشنال

سیمون ازخیابان میگذرد

اطریش در گوشه وکنار خود علاوه بر مناظر زیبا وکم نظیرطبیعی دارای یك فولکلور غنی‌از رسوم و عادات ولباسها ونمایش هاست که پیوسته باعث سر گرمی جهانگردان ومسافرین وموجد اعجاب وتحسین آنان بوده است .

از جمله درده فرسنگی سالزبورك دهکده‌ای است درمیان جبال آلپ بنام لانگاو . ساکنین این دهکده مانند سایر کوه نشینان محافظه‌کار وپابند آداب ورسوم خویش میباشند بهمین جهت درمیان آنان نمونه‌های زیادی از رسوم گذشته باقی مانده است .

یکی از آداب جالب ایشان که ازپدر بپسر نسل بـه نسل منتقل شده «تعزیه سامسون» میباشد که سالی یکبار مراسم آن را برپا می کنند . در پایان سده هیجدهم کشاورزان معتقد شدند که سامسون فرشته نگهبان مزارع است وارواح پلید رااز مزارع میراند و کشت رازیاد میکند .

اساطیر ژرمنی

درآغاز پیدایش این رسم‌روستائیان لانگاو تصاویر وعروسك هائی از فرشته ها ومقدسین مذهب مسیح حمل میکردند ونمایش میدادند .

ابتدا کلیسا بااین «لامذهبی» مخالف بود ولی بعد آن را جزء رسوم‌مذهبی قلمداد کرد ودر نتیجه بر شکوه ودامنه این مراسم صد چندان‌افزوده شد .

حقیقتا معلوم نیست که افسانه سامسون یا «پدر خرمن» ازاساطیر

معرفی فیلمهای تازه

وحشی وگیشا

کارگردان: جان هوستون

باشتراك: جان واین- ایکوآندو- سیم جاف- سویامومارا

جان واین وایکوآندو درصحنه‌ای ازفیلم وحشی وگیشا

درسال ۱۸۵۶ تقریبا یکصد سال قبل هنوز دروازه‌های ژاپون بروی تمدن غرب بسته‌بود .

نه‌مردم ژاپون ازپیشرفت کشورهای ماوراء مرزهای خود اطلاع‌داشتند ونه سایردول‌بخوبی‌ازدنیای‌سحرآمیزسرزمین امپراطوران مشرق و آنچه‌در آن‌میگذشت آگاه بودند .

اما یك حقیقت برای همگان هویدا بود : تنفر و خشم مردم ژاپون‌به‌غرب وتمدن آن !

جان هوستون کارگردان سینمای امریکا که‌ازهنرمندان برجسته‌سینمای امروز است ،در فیلم «وحشی وگیشا» ژاپون ۱۸۵۶رابا‌تمام خصوصیات آن روح قهرمانی ، ایمان ،شجاعت وسنن تاریخی درمدتی کمتراز دوساعت مجسم کرده‌است .

تونزند هاریس (جان‌واین)اولین کنسول امریکا در ژاپون دراوت۱۸۵۶ به‌بندر کوچك ژاپون « شیمودا» نزدیك میشود .

تونزند هاریس بخوبی از روحیه مردم ژاپون نسبت به‌غربیها مطلع است میداند که بااستقبال سردوتنفر آمیز مواجه خواهدشد .

تنها دربرابر همه

تونزندهاریس درمیان روح‌بدبینی‌و تنفرمردم ژاپون نسبت بخود وارد میشوداما کم‌کم اعتماد مردم رابخود جلب میکند .

معذالك تونزندهاریس باید با وباو توطئه‌ای‌که برای قتل وی ترتیب داده شده‌بود مقاومت کند .

«گیشی» یك دختر زیبای ژاپونی که بعنوان جاسوس شوروی‌فرستاده شده بود بدام عشق کنسول امریکا گرفتار میشود واورا ازتوطئه قتلی که برای وی چیده شده بود مطلع میسازد .

اما زندگی گیشی از طـرف هم میهنانش موردتهدید قرار میگیرد بالاخره تونزند هاریس با کوشش خستگی ناپذیری موفق میشود یك قرارداد تجارتی بین امریکا وژاپون امضاء کند ونظرامپراطور ژاپون را نسبت بامریکا جلب نماید .

جان هوستون قسمتهای مهم فیلم رادرخود ژاپون تهیه کرده و نقش گیشی را به«ایکوآندو» ستاره‌ژاپونی که درزیبائی وهنرسینما سر آمد ستارگان ژاپون است سپرده‌است.

صحنه‌ای از فیلم که جان واین برای مبارزه باوبا باتفاق ژاپونیها منازل را آتش میزندنخست تماشاچی راتحت تاثیر قرارمیدهد .

فیلم رنگی وسینما سکوپ تهیه شده است .

بازدیدشهردار تهران از عباس آباد

کوی‌کارکنان بانك کشاورزی

عصر دیروز آقای مهام شهردار تهران بدعوت انجمن محلی عباس‌آباد از کوی کارمندان بانك کشاورزی در عباس آباد بازدید بعمل آورد .در این مراسم یکی از اعضای انجمن پیرامون بی آبی کوی کارمندان کشاورزی عباس آباد و نداشتن اسفالت مطالبی اظهار داشت ومتذکر شد طبق مقررات وصول عوارض ، شهرداری عباس آباد از عوارض اراضی بانك کشاورزی ماهیانه مبلغ ۵۵۰ هزار ریال عایدی دارد که این مبلغ بهر حال قابل وصول میباشد و مالکین اراضی مجبورند هنگام فروش اراضی ویا ساختمان عوارض خود را بپردازند و تاکنون مبلغ‌مزبور بمصرف عمران و آبادی عباس آباد نرسیده است و چون اراضی مزبور آب ندارد ساکنین محل با بی آبی رو برو هستند .

هفته‌ای یکبار

شهردار تهران در این جلسه اظهار داشت . کار هائی که انجام آن از شهرداری خواسته شدوظیفه شهرداری است و کارمندان شهرداری خدمتگزار مردم هستند این کار ها را ما باید انجام بدهیم و انجام هم خواهیم‌داد ولی مسئله مهم این است که مردم نباید تمام کار ها را از دولت‌بخواهند باید همکاری صمیمانه بین مردم و دولت موجودباشد تا با کمك خود مردم مشکلات بر طرف شود . برای اینکه خواسته های ضروری مردم را از نزدیك مشاهده کنم و از کاغذ بازی جلو گیری شود هفته‌ای یك مرتبه در یکی از نواحی حومه‌تهران حاضر میشوم و با مردم تماس نزدیك میگیرم .

٤ تانکر

آقای مهام در باره تامین آب‌عباس‌آباد اظهار داشت . شهرداری تهران تصمیم دارد که صد حلقه چاه عمیق برای تامین نقاط کم آب تهران و حومه حفر نماید که تشریفات‌مناقصه ۲۰ حلقه آن پایان یافته است و از محل این صد حلقه چاه آب نقاط مختلف عباس آباد تامین خواهدشد وتا هنگامیکه چاه مورد نیاز عباس‌آباد حفر نشده ٤ تانکر آب تصفیه شده آشامیدنی برای مصرف اهالی عباس آباد حمل خواهند کرد . آب مورد نیاز را سازمان آب مجانا در اختیار شهرداری گـذاشته است . در مورد اسفالت خیابانهای عباس آباد نیز قول میدهم که بتدریج کلیه خیابان ها اسفالت شده و جدول‌بندی جویبها نیز هر چه زودتر عملی گردد.

نتیجه آماری اقتراح اجتماعی

بقیه ازصفحه اول

ویا فرصت برای چاپ آنها پیش نیامد) دقیقا مورد مطالعه قرارگرفته وخلاصه‌ای‌ازآنچه که‌اکثرنویسندگان نامه ها خواسته اند ازمیان نامه‌ها استخراج شده است .

نکته جالبی که‌در این نامه هابه چشم میخورد این است که بیش از ۹۸در صد از شرکت کنندگان در اقتراح مزبور در باره یکـی از نقائص کوچه ومحله خودشان‌تذکر داده‌اند ، بطوری که از کوچه و محله اسم برده وکم وبیش طریقه راه آن نقیصه راهم نوشته‌اند .

اتوبوسرانی

قریب به ۹۳ درصد از کسانی‌که داوطلب شهردار شدن هستند از وضع اتوبوسرانی شکایت داشته و منظورشان از شهردار شدن اینست که اگر بتوانند مسئله اتوبوسرانی را در تهران حل کنند .

باین ترتیب که ۹ در صد آنها از گرانی نرخ اتوبوس های شرکت واحد ناراضی اند ، ۱۵در صد از اتوبوس های شرکت های خصوصی گله داشتند وتقاضای الحاق آنها را به شرکت واحد کرده‌اند ، ٦۰ در صد از سوء رفتار راننده ها وکمك راننده ها دل پرخون دارند ، وفقط ۹در صد از تقسیم بندی خطوط اتوبوسرانی احساس ناراحتی می کنند .

ولی بطور کلی فقط ۲۵ درصد ازاین عده راهنمائی هائی کرده و پیشنهاد کرده‌اند که خیابانهاتوسعه داده شوند . بعضی خیابانها ادامه داده شوند ، در چهار راه ها پل هوائی برای عبور پیاده ها ساخته شود ومامورین راهنمائی‌و رانندگی سخت گیری بیشتری بعمل آورند. بقیه ناراضی ها فقط انتقاد کرده‌اند ووعده داده‌اند که اگر شهردار شدند وضع اتوبوسرانی را قبل از هر کار دیگر اصلاح کنند !

اسفالت کوچه ها وپیاده روها

۸۸در صد از شهرداران صفحه اجتماعی ما داوطلب شده‌اند که به محض شهردار شدن پیاده روهای خیابانها وکوچه هارا بهزینه‌صاحبان مغازه ها وخانه های مجاور اسفالت کنند وهمه آنها هم از اینکه هر روز مامورین تلفن وبرق و آب خیابان ها وکوچه هارا حفر می کنند ناراضی هستند . دراین بین ٤ در صداز پاسخ‌دهندگان‌پیشنهاد کرده‌اند که شهرداری یك کانال در کنار خیابانها بوجود آورده ودر مقابل دریافت وجهی از شرکت تلفن و برق ولوله کشی تمام کابل ها و لوله ها رااز آنجا عبور دهد .

جنوب شهر..

٦۵ در صداز پاسخ دهندگان به اقتراح اجتماعی مارسیدگی بوضع جنوب شهر را مقدم بر تمام نقشه های خود منظور کرده‌اند .

دراین مورد اغلب این شهرداران علاقمند به جنوب شهر نوشته‌اند که پوشانیدن نهر فاضل آب جنوب شهر اسفالت کوچه‌های جنوب‌شهر وایجاد رفاه مردم محلات مزبور را قبل از ساختن میدان وحوض و فواره انجام میدادند . بیش ازنصف این ٦۵ در صد پیشنهاد کرده اند که‌شیرهای فشاری آب رااز شمال شهر به محله های جنوب منتقل سازند .

باغ‌های عمومی

در حدود ۷۸ در صد از نامه‌های رسیده بمامژده میدهد که شهرداران خیالی ،دراولین فرصت در محلات مختلف تهران خصوصا در جنوب تهران پارك ها وباغ های عمومی ایجاد خواهند کرد .

کودکان شهر

جالب ترین نکته این است که اغلب این شهرداران ایجاد پارك ها وباغ‌های عمومی را بیشتر برای خاطر کودکان این شهر لازم می دانند .

شهردار ناودانها ...

ده‌در صد از شهرداران ما دل پر دردی از دست ناودانها ولوله های فاضل آب آپارتمان ها دارند . و پیشنهاد داده‌اند که خانه هاناودان هارا از کوچه هابرداشته وبسمت محوطه داخلی خانه نصب کنند ویا اینکه چاله هائی درپای ناودانها در کوچه حفر کرده وروی آنرا بـا سرپوش شبکه آهنی بپوشانند .

اصلاحات اداری شهرداری

تنها۲۲در صداز داوطلبان‌شهرداری تهران عقیده دارند که اگراصلاحات اداری از داخل شهرداری شروع نشود بهیچ نوع اصلاحات عمیق شهری نمی توان امیدوار بود .

نظافت خیابانها

۵۵در صد از شرکت کنندگان دراقتراح اجتماعی ما فقط بخاطر نظافت شهر میخواهند این مسئولیت رابه گردن بگیرند . اغلب پیشنهاد کرده‌اند که خیابانها را شب ها شستشو دهند ، سطل وجعبه برای انداختن آشغال وته سیگار هادر خیابانها نصب کنند ، چرخهای زباله کشی جدید وسر پوشیده به کار اندازند ، در عین حال ۹۰ در صد این گروه شهرداران اصرار دارند که وضع زندگی رفتگران شهرداری اصلاح شود ورفتگران جوان وعلاقمند بخدمت پذیرفته‌شوند

بانوان رفتگر ...

فقط ۵در صد از علاقمندان به نظافت شهر پیشنهاد کرده‌اند که کار تنظیفات شهررا به عهده بانوان بگذارند .

بانوان شهردار ...

اما اکنون که صحبت از بانوان رفتگر بمیان آمد خوب است بدانید که۲۵نفرهم ازبانوان و دوشیزگان دانش آموز داوطلب شده‌اند که شهردار تهران شوند وحتی یکی ازآنها طرح سطل خاکروبه راهم نقاشی کرده وبرای ما فرستاده بود که‌در روزنامه چاپ شد .

درختکاری خیابانها

در بیش از ۹۰ در صد از نامه ها توصیه شده است که خیابانها و کوچه هادرختکاری بشود ،شهرداراز ما گفته اند که اگر روزی شهردار شوند صاحبان خانه ها ومغازه‌های مجاور خیابانها راوادار بکاشتن درخت وحفظ آنها خواهند نمود .

تعطیل وانتقال کارخانه ها

۸در صد از داوطلبان خدمتگزاری بمردم وجود کارخانه های چوب بری وآلومینیوم سازی رادر شهر وکوره های آجر پزی رادر اطراف شهر مضر تشخیص داده‌اند .

آگو سازی ..

۱۱ در صد تصمیم دارند که‌پس از شهردار شدن اقدام به ساختن «آگو» کنند ، ولی ٤نفر پیشنهاد داده‌اند که شهرداری تهران چند دستگاه ماشین تانکو بالوله خرطومی خریداری کند تا مستراح های‌خانه ها وامکنه مختلف را خالی کرده به خارج شهر ببرد .

ساختمان مستراح ..

۸۵ درصد ازاین شهرداران برای اینکه از کثافت شهر وکوچه ها جلوگیری شود ایجاد مستراح های عمومی تمیز را در تمام کوچه ها لازم دیده‌اند وفقط ۵ نفر صریحا گفته‌اند که منظورشان ازاین کار نظافت تنها نیست بلکه برای رفع حاجت با خیال راحت مستراح های عمومی را لازم میدانند .

دریافت عوارض...

فقط ۱۵ درصد از پاسخ دهندگان به‌سئوال ما پیشنهاد داده‌اند که بر میزان عوارض شهرداری مخصوصا ازاتومبیل‌های‌سواری‌واز مغازه‌داران افزوده شود

بازرسی اغذیه..

در۴۳ درصدازنامه‌هااشاره‌به‌مسئله کنترل اغذیه فروشی‌ها وخوار بار فروشی‌ها شده است. حتی دونفر پیشنهاد کرده‌اند که برای تقلب کنندگان‌درخواربارعوض مجازات اعدام اجرا شود ویك‌نفر گفته‌است که اغذیه فروش متقلب را وادار خواهد کرد که غذای تقلبی راخود او وفرزندانش نوش جان کنند!

انجمن های محلی وبرزن ..

۲۰درصد ازشهرداران باحسن‌نیت ما توصیه کرده‌اند که ۵در هر برزن حتما انجمن محلی بوجود بیاید و حتی ۲ نفر نوشته‌اند که اگـر شهردار بشوند از هر انجمن محلی یکنفر رابعنوان شورای مشورتی شهرداری تهران‌دعوت خواهندکرد.

انجمن قانونی شهر...

فقط ۱۵درصد اسم انجمن‌شهررا برده وگفته اند که شهررابـدون انجمن شهر نمی‌توان اصلاح کردو حتی یکنفر به شهردار فعلی‌توصیه کرده‌است که هرچه زودتر مقدمات انجمن‌شهر را فـراهم کند و الا استعفا نماید !

تائید شهردار فعلی...

۱۱نفر بدون اینکه خودشان اظهار عقیده کنند نوشته‌اند اگر ماشهردار بودیم جان خودمان را میدادیم به آقای مهام شهردار فعلی و۲ نفراز آنهانوشته‌اند آقای مهام رامعاون خودشان خواهندکرد.

شهردار شاعر...

درمیان هزاران شهردار (آماتور) یکنفر هم شاعر از آب در آمـده است و ضمن یك طومار شعر نوشته است که‌اگر شهردار باشد زندگی رفتگرهارا اصلاح‌خواهدکرد ولی با وجود این در آخرین بیت شعرخود ،شهردار فعلی تعارف کرده‌است.

جنت مکان...

یکنفر نوشته است : «اگرشهردار تهران باشم کارهائی میکنم که به‌بینید وتعریف کنید ولی حـالا نمی‌نویسم»....

از چهارگوشه اجتماع

درملاقات اعضای انجمن عمران وآبادی تهران‌نو باشهردار
شهردار تهران قول دادکه هفته‌ای دو ساعت در شهرداری تهران‌نو کار کند

در هفته گذشته ۵نفر از اعضای انجمن عمران وآبادی‌تهران‌نو باآقای مهام شهردار تهران درباره عمران وآبادی تهران نو ملاقـات ومذاکره کردند دراین جلسه‌شهردار تهران موافقت کردند هر هفته‌دو ساعت در شهرداری تهران نـو حضور یافته واز پیشنهادات‌انجمن پیرامون گارهای عمرانی تهران‌نـو مطلع شود تـا نسبت بـه انجام پیشنهادات مزبور تصمیم گرفته شود .

اسفالت خیابان مازندران

درجلسه مزبور شهردار تهران موافقت کرد در فصل مساعد کـه اسفالت خیابانها شروع میشوداسفالت جاده مازندران توسعه یابد .جاده مازندران اکنون محل عبور ومرور چند خط اتوبوسرانی واتومبیلهائی است کـه به ییلاقهای شرق تهران میروند وبااسفالت خیابان مزبور از تصادفات وسائل نقلیه موتوری جلوگیری خواهد شد .

آب وبرق

درمورد آب وبرق اعضای‌انجمن مجددا توضیحات واطلاعاتی بـه شهردار تهران دادند وقرار شد موضوع از نزدیك مورد رسیدگی و اقدام لازم قرار گیرد .

پس از مذاکراتیکه اعضای‌انجمن عمران وآبادی تهران نو باشهردار تهران کردند قرار شد درموازات میدان شهناز دو اول خیابان‌فرح‌آباد میدان بزرگی ساخته شود .

اسفالت دوم

چون اجرای برنامه اسفالت‌دوم تهران نو بواسطه نبودن تضمین وزارت دارائی در مقابل سازمان برنامه در مورد پرداخت اقساط شهرداری تهران نو به تعویق‌افتاده بود شهردار تهران موافقت کردکه این تضمین از طرف شهرداری‌صورت گیرد کـه اشکال اسفالت دوم بر طرف شده وباتضمین شهرداری‌در مقابل سازمان برنامه اسفالت دوم تهران نو انجام شود .

گنج

یك کلمهٔ دیگر از رمز کشف شد

یکی‌ازخوانندگان «اطلاعات جوانان» یك‌کلمه دیگرازرمز گنج را کشف کرد

بااستفاده ازمعنی‌این‌کلمه نقشه‌کلی‌گنج‌دا رای یك محوراصلی‌شد وهمین پنجشنبه در مجله «اطلاعات جوانان» منتشر میگردد

یکی از خوانندگان «اطلاعات جوانان» دیروز موفق شد یك کلمه دیگر از رمـز گنج حساب سیار بانك بازرگانی راکشف کند هرروز مرتبا صدها نامه درباره گنج حساب سیاربانك‌بازرگانی به مجله«اطلاعات جوانان» میرسد مجله«اطلاعات‌جوانان» عین‌نامه رابه بانك بازرگانی‌ارسال میدارد وتقاضا میکند که هرکدام صحیح است صحت آنرا تائیدنمایند.

از نو به نو

درباره کلمه «ازنوبه‌نو» تاکنون چندین نامه‌بدفتر مجله رسیده که برای اطلاع خوانندگان بعضی از آنهاراذکر میکنیم :

۱ـ ازنوبه‌نو یعنی ازسال نو تـا سال نو یعنی ۳٦۵ روز با۳٦۵واحد

۲ـ ازنوبه‌نو یعنی از لباس تـا لباس نو ومنظور اززمستان تاتابستان است.

۳ـممکن است دراصل ازنه به نه باشد یعنی ازساعت ۹تاساعت ۹که ۱۲ ساعت است .و۷۲۰ دقیقه یـا ۷۲۰ دقیقه جغرافیائـی

٤ـ ازنوبه نو یعنی ازتهران نوبه کرج نو.

۵ـازسال نوکه سال دهم بانـك بازرگانی است تا ده‌سال دیگرکه موعدپرداخت سکه‌ها بـه یـابنده است

٦ـ منظور شعر«تازه به‌تازه نوبه‌نو» بود.

ازحدیقه است ومنظور ده حدیقه می‌باشد.

تائید بانك

همه این تعبیرات به بانك بازرگانی فرستاد شد وبانك جواب‌چهارم‌یعنی ازتهران‌نو به کرج‌نو راتائیدکرد .

کاشف کیست ؟

کاشف این‌کلمه‌یکی ازخوانندگان اطلاعات جوانان است که نامه‌ای به این مضمون به دفتر مجله فرستاده بود.

سردبیر محترم مجله اطلاعات‌جوانان طهران

احتراما راجع برمز گنج حساب سیار بانك‌بازرگانی ایران باطلاع میرساند اینجانب فخیم مدیـر بنگاه معاملات املاك نادر مقداری ازرمز گنج‌رابیدا نمودم که‌باکمك شمامطابقت دارد علاوه بـر آن خواهشمند است ازبانك بازرگانی سئوال فرمائید جمله ازنوبه‌نواز کرج‌نو به‌طهران نواست یـاخیر

درصورت صحت باطلاع اینجانب برسانید باتقدیم احترامات فائقه

محور اصلی

بلافاصله پس‌ازتائید بانك‌خبرنگاران وعکاسان مجله‌اطلاعات جوانان به بنگاه معاملات ملکی آقای فخیم رفتند وباآو مصاحبه نمودند .آقای فخیم گفت من‌روز پنجشنبه‌درمحل کارم باعده‌ای ازجمله آقای حسنی طباکارمند بانك‌مشغول صحبت بودیم ورشته کلام‌به گنج حساب سیار وکشف قسمتی ازآن بوسیله مجله اطلاعات جوانان رسید وقتی صحبت درباره کلمه (ازنوبه‌نو) شد من‌گفتم باید ازتهران‌نو به کرج نوباشد وبعدهم بدون‌اینکه‌به‌حدس خود زیاداطمینان داشته باشم‌آنرا برای مجله نوشتم وحالا خیلـی خوشحالم که‌یك‌قدم خوانندگـان مجله رابه‌کشف این‌گنج نزدیك کرده‌ام. قبلانیزمقداری ازرمز را کشف کرده‌بودم که‌باآنچه دراطلاعات جوانان نوشته شده‌بود مطـابقت میکرد.

مجله اطلاعات جوانان بـااستفاده ازاین‌کشف موفق‌شد محور اصلی نقشه‌را کشف کند ودرشماره‌پنجم اطلاعات جوانان که‌همین پنجشنبه منتشر میگردد نقشه کامل‌بامحور اصلی‌را منتشر میسازد. محوراصلی نقشه مورد تائید بانك قرار گرفته است.

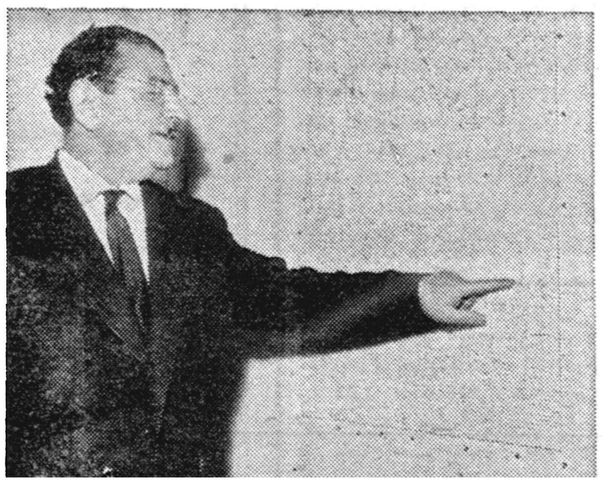

فکرکردم باید منظور از تهران توبه کرج نو باشد

هیتلر در پناهگاه بمن گفت

یادداشتهای مارتین بورمن

وصیتنامه سیاسی هیتلر

بدینترتیب ایتالیائیها در صحنه عملیات مانع از این شدند که ما یکی از بهترین کارتهای خود را بازی کنیم : این کارت عبارت بود از آزاد ساختن مستعمرات فرانسه و کشور هائی که تحت فشار و رقیت انگلیس بودند . چنین اقدامی شور و شوق بی سابقه‌ای‌در دنیای اسلام ایجاد می کرد .این خود یکی از خصائص مسلمین است که اگر خواب و بدی بیکی از آنها برسد کلیه مسلمین از کرانه های اقیانوس اطلس گرفته تا بسواحل اقیانوس آرام همه آنرا احساس کرده و خود را در آن شریك میدانند .

از جهت اخلاقی تاثیر سیاست ما بمراتب بد تر بود . ما از طرفی ما بدون اینکه فایده‌ای نصیبمان شود عزت نفس فرانسویها را جریحه دار کردیم . از طرف دیگر این امر ما را مجبور ساخت تسلط فرانسویها رابرامپراطوریشان حفظ کنیم زیرا میترسیدیم که این مرض به قسمت‌افریقای شمالی‌ایتالیا نیز سرایت کند و اینها نیز در خواست استقلال نمایند . میتوانم بگویم این نتیجه بسیار تاسف آور بود زیرا در حال حاضر کلیه این سر زمینها را انگلیس هاو امریکائیها اشغال کرده‌اند .

سیاست بیهوده و ابلهانه ماحتی‌به‌انگلیس های‌حقه باز و مکار امکان دادخودرا ناجی و آزاد کننده سوریه ،سیرنائیك و طرابلس قلمداد کنند .

از نقطه نظر صرفا نظامی هم نتیجه بهتری نداشت . دخالت ایتالیا در جنك بلافاصله باعث شد که دشمنانمان به پیروزی هائی نائل آیند و همین باعث شد که چرچیل غیرت هم وطنانش را بجوش آورد و کلیه طرفداران انگلیس را در جهان امیدوار کند . علاوه بر این ایتالیائیهائیکه در سیرنائیك نتوانسته بودند کاری از پیش ببرند بدون مشورت با مادست به جنگی کاملا بیهوده علیه یونان زدند. شکست افتضاح آمیز آنان باعث شد که در برخی از کشور های بالکان علیه ما عدم علاقه‌ای ظاهر شود .

علت مبارزه و قیام یوگسلاویها را در بهار سال۱۹٤۱ باید در همین امر جستجو کرد . اقدام ایتالیائیها باعث‌شد که بر خلاف نقشه هایمان در امور بالکان دخالت کنیم و همین امر تاخیر مفرضی در حمله مابروسیه ایجاد کرد . ما قسمتی از بهترین افواجمان رادرآنجاعاطل و باطل‌گذاردیم بالاخره این اقدام ایتالیائیها باعث شد که ما مجبور شویم سر زمینهای وسیعی را اشغال کنیم که در غیر اینصورت اصولا لزومی به استقرار نیرو های ما در آنها نبود . کشور های بالکان با کمال میل نسبت بما سیاست بیطرفی اتخاذ میکردند . در مورد چتر بازانمان هم من ترجیح میدادم از آنها در جبل‌الطارق استفاده کنم‌تا در کورند و کرت !

تقلیل فعالیت عمومی بازار

بعض کالاهای صادراتی برخلاف سالهای قبل خریدار ندارد

بازار تهران امروز وضع عادی داشت. فعالیت عمومی بازار کم کم روبتزل است و علت آن پایان فعالیت پائیزی است. بعضی از کالاهای صادراتی که معمولا دراین فصل باید بازار تقریبا گرمی داشته باشد امسال خریدار ندارد. کتیرا وسمغیات و پنبه از زمره همین کالاها میباشد که همه بازار سست وجریان ضعیفی دارند. بازار مس درهفته اخیر بهتر شده وعلت آن بالابودن قیمت در درخارج است. مظنه خارج تنی ۸۷۰ دلار ومظنه داخلی برای ورق کیلوئی ۸۱ ریال وسیم ۸۵ ریال است. بازار کاغذ در هفته گذشته بدنبود اما رونق قبلی را هم نداشت. مظنه ارقام مختلف کاغذ بشرح بود: چاپ روسی کیلوئی ۲۴٫۵ ریال نقدو ۲۶٫۵ ریال بوعده سه ماه تحریر ژاپنی ۲۷ ریال نقد و ۲۸ ریال بوعده تحریر سوئدی ۳۰ ریال نقد ۳۲ ریال بوعده کاغذ لوله روزنامه روسی کیلوئی ۱۷٫۵ ریال وعده ۱۸٫۵ ریال گراف لوله روسی ۱۸ ریال نقد و ۱۹ ریال بوعده کاغذ اپتیک ۱۸٫۵ ریال نقد وبوعده ۱۹٫۵ ریال بازار نیل راکد استو مظنه نیل سویسی صندوقی ۱۲۸۰۰ ریال آلمانی ۱۱۶۰۰ ریال لندنی ۱۱۲۰۰ ریال وفرانسوی مدتی است که زمینه ندارد.

مطالعات در حوزه نفت پان آمریکن

بزودی اولین چاه نفت درحوزه پان‌آمریکن حفر میشود

بطوریکه کسب اطلاع شده است: شرکت نفت پان‌آمریکن بزودی اولین چاه آزمایشی خودرا در حوزهٔ قرارداد حفر خواهد کرد. شرکت نفت پان‌آمریکن تاکنون مطالعات وسیعی برای اکتشاف نفت در منطقه جنوب و قسمتی از خلیج فارس انجام داده است. همچنین نقشه‌های لازم بوسیلهٔ متخصصین و مهندسین ایرانی وخارجی تهیه کرده و کلیهٔ آنها را جهت مطالعه بمرکز شرکت درآمریکا ارسال داشته است.

اخیرا نیز دونفر متخصص آمریکائی از حوزهٔ قرارداد پان آمریکن بازدید کرده و مطالعاتی بعمل آوردند و گزارش خودرا به رؤسای شرکت پان آمریکن تسلیم داشتند.

آقای محوی رئیس ایرانی شرکت پان‌آمریکن امروز گفت: انتظار میرود تا یکماه ونیم دیگر مطالعات لازم بپایان رسیده و پس ازتعیین محل مناسب اولین چاه نفت شرکت پان‌آمریکن حفر گردد.

مناقصه‌ها ومزایده‌های دولتی

- اداره کل کاربردازی وزارت پست و تلگراف خرید ۱۲ دستگاه ترمینال مختلف و ۵ دستگاه رمتپور باکلیه وسائل تا ۳۰٫۱۱٫۳۷
- سازمان برنامه عملیات اسفالت کاری خیابانهای شهر میاندوآب تا ۲۵٫۱۱٫۳۷
- وزارت صنایع و معادن بهره‌برداری ازمعادن نمک اطراف مرند تا ۲۱٫۱۱٫۳۷

رئیس اداره کاربردازی

آقای ذبیح‌الله صارمی بریاست اداره کاربردازی وزارت کشاورزی منصوب شد.

بازارپنبه دردست کارخانه‌های داخلی است

امسال مصرف پنبه درداخله به ۴۵ هزارتن خواهد رسید ـ ایجاد تاسیسات جدید نساجی مصرف پنبه رابالابرده‌است

بازارپنبه درهفته گذشته تغییری نداشت. خرید کلی واصلی از ازطرف مصرف کنندگان داخلی صورت می‌گیرد. کارخانه های داخلی درسال جاری بمناسبت افزایش تعداد دوك وتاسیسات جدید مصرف بیشتری پیدا کردند وپیش بینی میشود درحدود ۴۵ تا ۵۰ هزار تن مصرف کنند. قیمت بازار پنبه دردست کارخانه های داخلی است وامسال پنبه درحداقل قیمت ممکن بفروش میرود. بازار های صادراتی کماکان وضع مبهم وراکدی دارند واز نوع وسط برای فرانسه وژاپن وانگلستان معاملاتی انجام میگیرد. مظنه ارقام مختلف پنبه امروز در بازار تهران بشرح زیر بود:

کوکرس گنبدی وگرگانی اعلا ۳۶ تا ۳۸ ریال درجه یك ۳۴ تا ۳۵ ریال درجه یك پست ۳۳ تا ۳۴ ریال درجه دو ۳۲ تا ۳۳ ریال درجه سه ۲۷ تا ۲۸٫۵ ریال آمریکائی بابل درجه یك ۳۱٫۵ ریال درجه دو ۲۸ تا ۳۱ ریال درجه سه ۲۶ تا ۲۸ ریال درجه ۴ ۲۵ ریال خارج ازرقم ۲۴ ریال پنبه ورامینی هنوز معامله نشده وپنبه مشهد فیلستانی ۳۷ ریال است تمام قیمت های فوق بوعده چهار ماهه داده میشود. مظنه فرانسه بین ۵۸ تا ۶۰ سنت و رقم پست ۵۰ سنت است.

چین کمونیست ۳۰ هزار تن خرما از عراق میخرد

نفت کانادا جانشین نفت ونزوئلا وخاورمیانه ـ چهار هزار نفر کارمندان بانکها درسیلان اعتصاب کردند

بغداد ـ یونایتدپرس ـ چین کمونیست قرارداد دیگری برای خرید ده هزار تن خرما با دولت عراق امضاء کرده است. طبق قرارداد اول چین کمونیست بیست هزار تن خرما از عراق میخرد. یك هیئت تجارتی چین کمونیست اکنون در بغداد است.

درعین حال روزنامه البلاد گزارش داد که قیمتهای منسوجات نخی بعلت عدم تحویل منسوجات بموقع از طرف چین کمونیست ترقی کرده روزنامه مزبور اضافه کرد که مقامات چین کمونیستی تقاضا کرده‌اند که تحویل منسوجات نخی از طرف آنها بازهم تامدتی بتاخیر بیافتد.

لندن ـ یونایتدپرس ـ دیروز یك کارشناس اقتصاد انگلیسی پیشنهاد کرد که انگلستان برای اینکه بتواند از دریافت نفت ومحصولات نفتی از خاورمیانه وونزوئلا بعلت تحولات سیاسی نگران نباشد باید صنعت اکتشاف وبهره‌برداری نفت وادر کانادا هرچه بیشتر توسعه بدهد.

دکتر جورج تونکنهات در شماره اخیر پترولیوم تایمز نوشت کانادا تنها کشوریست که دارای ذخائر زیاد نفتی است ومیتواند نفت باندازه کافی بدون قرار گرفتن تحت تاثیر تحولات سیاسی باقیمتهای رقابت آمیز وارزانتر از نفت ونزوئلا و کشورهای خاورمیانه تولید کند.

وی پیشنهاد میکند که انگلستان بعوض متکی شدن به نفت ونزوئلا وخاورمیانه باید به نفت کانادا توجه داشته باشد. وی مینویسد برای بهره‌برداری از نفت کانادا باید لوله نفتی بطول ۲۴۰۰ میل ازچاه‌های نفت کانادا به بندر کانادائی هالیفاکس کشیده شود. دراین بندر میتوان روزی دویست هزار بشکه نفت بار گیری کرد.

تقلیل صادرات منسوجات نخی به انگلیس

هنك‌کنك ـ رویتر ـ دیروز یك منبع مطلع گفت که مقامات هنك کنك موافقت کرده‌اند که داوطلبانه صادرات منسوجات نخی را بانگلیس سالیانه به ۱۱۵ میلیون یارد مربع محدود نمایند. این مقدار بمراتب کمتر از صادرات گذشته هنك‌کنك بانگلیس است وبدین ترتیب نسبت به ارباب صنایع نساجی لانکاشیر انگلستان گذشت شده است قرار است دراین زمینه قرار دادی بین مقامات هنك‌کنك وانگلستان امضاء شود و اعتبار آن برای سه سال خواهد بود.

قرارداد تجاری لبنان و شوروی

بیروت ـ رویتر ـ دولت لبنان تغییراتی راکه در قرار داد بازرگانی بین شوروی ولبنان بعمل آمده بود مورد تصویب قرار داد. طبق این تغییرات حجم معاملات تجارتی از ۱٫۳۰۰٫۰۰۰ لیره انگلیسی به ۱٫۶۹۷٫۰۰۰ لیره انگلیسی از هر طرف ترقی داده شد. هم چنین موافقت شد که در مقابل کالاهای وارداتی از شوروی مانند ماشین آلات وفولاد از لبنان مرکبات به شوروی فرستاده شود.

اطلاعات اقتصادی

نمایندگان کشتیرانی‌ها میگویند:

توقف کشتی‌ها فقط ۳۰ درصد تقلیل یافته است

کشتیرانیها منتظر دریافت جواب مراکز خود میباشند ـ علت تاخیردرارسال جواب

بدنبال مذاکرات اطاق بازرگانی با بازرگانان کشتیرانی‌ها درمورد موضوع «سورشارژ» خبرنگار ما امروز با چند نفر از نمایندگان شرکتهای کشتیرانی تماس گرفت.

نمایندگان شرکتهای کشتیرانی اظهار داشتند: پس ازمذاکراتیکه با اطاق بازرگانی صورتگرفت، نتیجه مذاکرات و پیشنهاد هارا بمراکز خود درخارج ازکشور اطلاع دادیم و امیدواریم بزودی دراین خصوص تصمیم مقتضی اتخاذ گردد

نمایندگان شرکتهای کشتیرانی منتظرند تا دراین چند روزه جواب های لازم را ازطرف مراکز خود دریافت دارند.

یکی از مدیران یك شرکت کشتیرانی امروز گفت: علت اینکه در جواب مراکز کشتیرانی چند روز تاخیر شده است تعطیلات عید ژانویه بوده است، بهرصورت امیدواریم که هرچه زودتر نتیجه تصمیم بما اطلاع داده شده و موضوع را باطاق بازرگانی گزارش دهیم.

یکی از نمایندگان کشتیرانی امروز مدعی بود که در حال حاضر ۳۰ درصد از توقف کشتی های تجارتی در بندر خرمشهر کاسته شده و هنوز آنطورکه لازم است از اتلاف وقت کشتی‌ها جلوگیری نشده است.

این ادعا مورد تائید مقامات مربوطه قرارنگرفت.

سهمیه ونظر بازرگانان

بقرار اطلاع بعضی تجار از وزارت بازرگانی و وزیر بازرگانی خواسته‌اند که برای واردات کشور سهمیه‌ئی که بارقم مشخص شود تعیین گردد.

این عده عقیده دارند که واردات بشکل فعلی باکلمه سهمیه مغایرت دارد و طبعا کمیسیون سهمیه را نباید کمیسیون سهمیه دانست بلکه کمیسیون مزبور کمیسیون واردات است.

ولی مقامات دولتی با توجه بامکانات ارزی بااین نظر موافق نیستند و عقیده دارند که بسیاری ازواردات کشور برای کارهای تولیدی وبرقراری صنایع است واین واردات روزی باعث خواهدشد که واردات کشور کم شود وصادرات افزایش یابد.

البته وزارت بازرگانی قول داده است که برای حمایت صنایع داخلی ازبرقراری سود بازرگانی استفاده وازسایر امکانات خودداری نکند.

بازار شیراز

در ماه گذشته ـ بازار پنبه ساکت ومظنه‌ها روبتنزل بود

بازار شیراز درماه گذشته فعالیت عادی داشت. ومعاملات بعضی از اجناس صادراتی که قبلاجریان داشت راکد بنظر میرسید. روی کالاهای مصرفی معاملات عادی بود. بازار فرش نسبتا جریان داشت و معاملاتی بمنظور صدور ومقداری هم برای بازار تهران صورت گرفت مظنه ارقام مختلف قالی دربازار شیراز بشرح زیر بود قالی ترکی متری ۱۰۵۰ تا ۱۲۵۰ ریال عربی ۶۰۰ تا ۷۵۰ ریال متفرقه ۴۰۰ تا ۵۰۰ ریال فرشهای کهنه ۳۰۰ تا ۴۵۰ ریال بازار پنبه ساکت ومظنه‌های آن روبتنزل بود. کتیرا راکد ومعاملات عمده‌ای روی آن انجام نگرفت. زدو بازار ساکت ومظنه روبتنزل داشت زمینه آنقوزه کم وموجودی آن از نوع مرغوب نیست خرید وفروش مغزبادام هم که درماه گذشته خوب بود راکد شد وفقط معاملات پوست بز وگوسفند نسبتا خوب بود. وضع پشمو چندان خوب نبود و معاملات دانه های روغنی عادی بود.

مظنه حبوبات بمناسبت کمی زمینه روبترقی است واکثرا برای صدور معامله میشود وضع غلات عادی است. قندوشکر ـ چای ـ قماش ـ آهن آلات ـ ادویه که از کالاهای وارداتی هستند باندازه مصرف معامله میشد.

کنفرانس اقتصادی

روز چهارشنبه گذشته دکتر «کلارك کر» رئیس دانشگاه کالیفرنیا و پرفسور «هاربیسون» از دانشگاه «پرینستون» و «مایرز» ازدانشکدهٔ فنی ماساچوستو «دانلوپ» ازدانشگاه هاروارد در تالار دانشکده حقوق پیرامون رشته تخصصی خود در امر کارگری و مدیریت صحبت کردند.

وزیر کار و مدیر عامل سازمان برنامه و رئیس دانشگاه تهران از عده‌ای برای شرکت در این کنفرانس دعوت کرده بودند.

دراین کنفرانس در زمینه صنعتی کردن و علل آن و اثری که در امر کارگری و مدیریت و کارهای دولت ایجاد میکند و همچنین نقش مدیریت در یك جامعه صنعتی و تقویت بنیه اقتصادی صحبت شد واز کارشناسان اقتصادی امریکائی سئوال‌هائی نیز دراین زمینه بعمل آمد.

فروش ماهی باکامیون

امروز رئیس هیئت مدیره شرکت شیلات بخبرنگار ما گفت شرکت شیلات برای تامین ماهی مورد نیاز مردم تهران حمل ماهی خود را بتهران افزایش داده وهرروز در حدود چهل تن ماهی بتهران حمل میشود از این مقدار در حدود هشت تن آن ماهی سفید وبقیه ماهی کفال میباشد وی سپس گفت بین شرکت شیلات وشهرداری مذاکراتی در جریان است تاترتیبی داده شود که درنقاط پر جمعیت تهران ماهی با وسایل سیار بفروش برسد زیرا فروش ماهی در قصابی‌ها کافی برای تامین احتیاج مردم نیست.

رئیس هیئت مدیره شیلات افزود درصورتیکه امکان پذیر باشد ممکن است برای فروش ماهی ازاصناف دیگری مانند خواربار فروشان نیز استفاده شود مشروط براینکه دارای یخچال برای نگهداری ماهی باشند

تاسیس سه شرکت جدید

یك شرکت برای تهیه مواد اولیه کارخانه‌های سازمان برنامه تاسیس یافت

امروز سه شرکت جدید التاسیس در تهران به ثبت رسید که عبارتند ازشرکت سهامی فروش که برای تهیه مواد اولیه کارخانه‌های سازمان برنامه وتوزیع وفروش فرآورده‌های آن تشکیل شده سرمایه این شرکت مبلغ ششصد هزار ریال بمدت نامحدود است و مدیریت شرکت بعهده آقایان ابوالقاسم سرمد و محمد جهانبخش و روح‌اله حسینی است. شرکت دومی موسوم به شرکت صادراتی وقار بامسئولیت محدود است که برای امور صادراتی تشکیل شده. سرمایه این شرکت مبلغ پنج میلیون ریال بمدت پنج سال است ومدیریت شرکت با آقای حاج عبداله توسلی است. سومین شرکت موسوم بشرکت سهامی تعاون بوفه است که برای تاسیس رستوران دادگستری و انجام معاملات مجاز مربوطه بآن تشکیل شده سرمایه این شرکت بمبلغ یك میلیون و یکصد هزار ریال بمدت نامحدود است. مدیریت شرکت بعهدهٔ آقایان فضل‌اله کاسمی و سید ناصرالدین ملایری وحسین اشرف سمنانی و ولی‌اله شهاب فردوس و تقی بهنام و عبدالحسین متین و عباس فراقی می‌باشد.

درآمد شیلات کمتر از هزینه است

شیلات یك میلیون ریال درآمد دارد ولی باید ۱٫۵ میلیون ریال بابت اقساط ماشین آلات بدهد

بطوریکه خبرنگار ما اطلاع میدهد سردخانه ودستگاههای برق که ازمحل وام انگلستان برای رفع احتیاجات شرکت شیلات شمال خریداری شده بود وارد شده وقسمتی از آنها مورد استفاده قرار گرفته است.

ارزش دستگاههائی که شیلات ازمحل این وام خریداری کرده هشتاد میلیون ریال است که باید هرسال درحدود پانزده میلیون ریال آن از محل سود خالص شرکت پرداخت شود و دو پرداخت آن نیز ازسال گذشته شروع شده بیلان سال گذشته شرکت شیلات نشان میدهد که سود ویژه شرکت کمی بیش ازده میلیون ریال بوده است ودرمقابل بایستی شرکت شیلات یازده میلیون ریال پرداخت نماید بدین ترتیب مبلغ قابل توجهی ازاقساط مزبور باید از طریق درآمد های دیگر دولت غیراز شیلات پرداخت شود و در حقیقت هزینه شیلات بیش از درآمد شده است.

مقامات رسمی شیلات امروز اظهار داشتند که شیلات سعی خواهد کرد سود خالص خودرا افزایش دهد تا بتواند اقساط خودرا از محل سود خالص پرداخت نماید.

B·I

STEAM NAVIGATION COMPANY LIMITED

شرکت کشتیرانی هند وانگلیس محدود

قابل توجه صادرکنندگان محترم ودارندگان کالای وارداتی درکشتی «اورمارا»

بدینوسیله باطلاع بازرگانان محترم میرساند که کشتی «اورمار» «ORMARA» در تاریخ ۳۱ دسامبر ۱۹۵۸ برابر دهم دیماه ۱۳۳۷ وارد خرمشهر شده ودر حدود ۱۵ ژانویه ۱۹۵۹ برابر ۲۵ دیماه ۱۳۳۷ شروع به تخلیه کالای وارداتی خواهد نمود واز هم اکنون مشغول بارگیری کالای صادراتی بمقصد کراچی ـ بمبئی ـ کوچین ـ توتیکورین ـ سنگاپور ـ هانك‌کونك وژاپون میباشد کشتی نامبرده تقریبا تا ۲۲ ژانویه برابر ۲ بهمن ماه درخرمشهر خواهد بود.

برای کسب اطلاعات بیشتر وتامین جادرکشتی به نماینده رسمی آن شرکت گری‌مکنزی محدود ـ خرمشهر ویا شعبه تهران

خیابان فردوسی ـ ساختمان امینی تلفن شماره ۶ ـ ۳۵۵۹۵ مراجعه فرمائید آ ـ ۳۵۹۱۰

شرکت تجارتی ایران واشکودا

ŠKODA

واردکننده انواع و اقسام لوازم برق باندازه‌های مختلف که موجود تهران میباشد.

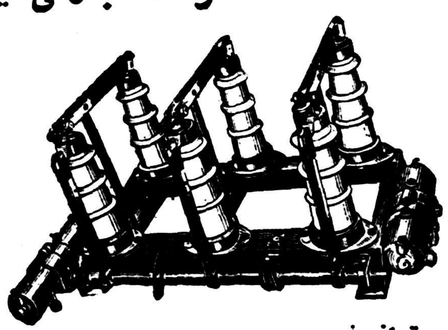

ترانسفور موتور به قدرتهای مختلف سکسیونر مقره های فشار قوی کلید های روغنی کلید های اتوماتیك الکترو موتور وغیره برای کسب هرگونه اطلاع و توضیحات بشرکت تجارتی ایران و اشکودا چهار راه یوسف‌آباد ۱۷۸۶ تلفن ۴۳۰۵۹۰ وحـ ع فـ مائید. تلگرافی اشکودا ورکس آ ـ ۳۰۹۵۸

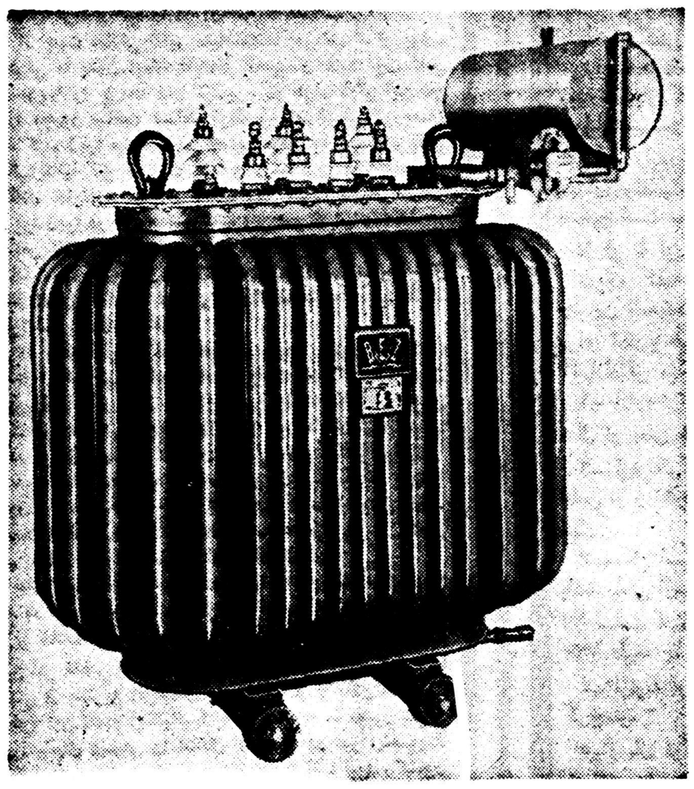

BELGIAN PERSIAN GULF LINE

COMPAGNIE MARITIME BELGE

(Lloyd Royal S.A.)

کمپانی کشتیرانی بلژ

بادرخواست تجار محترم موافقت نموده و

کشتی کاپیتین فرانکیگنول CAPITAINE FRANKIGNOUL

را برای بارگیری به بنادر ذیل

لهاور و لیورپول

تعیین نموده است

کشتی نامبرده فوق که تخلیه خودرا دربندر شاهپور باتمام رسانیده درحدود سیزدهم دیماه از بصره وارد وکالای صادراتی فقط برای دو بندر فوق بارگیری خواهد نمود

کشتی مذکور پس ازخروج ازخلیج فارس درحدود ۲۲ روز به لهاور و۲۶ روزبه لیورپول خواهد رسید

کشتی محاصی M/S MOHASI

کشتی نامبرده فوق درحدود ۲۲ دیماه برای تخلیه بخرمشهر وارد وضمنا کالای صادراتی برای بنادر ذیل:

هامبورك ـ رتردام ـ دونکرك و آنتورپ

بارگیری خواهد نمود

کشتی نامبرده نیز پس ازخروج ازخلیج فارس درحدود ۲۲ روز باولین بندر اروپای شمالی خواهد رسید.

برای کسب اطلاعات بیشتر وتامین جا به نمایندگی گل درایران

شرکت سهامی لوانت اکسپرس ترانسپورت (ایران)

خیابان سعدی کاشی ۴۰۳

تلفنهای شماره ۳۷۲۷۰ ـ ۳۳۹۹۴ ـ ۳۴۶۶۹ ـ ۳۶۱۵۷ ـ ۳۹۰۵۸

ویا بشعبات این شرکت درخرمشهر وتبریز مراجعه فرمائید

آ ـ ۳۵۷۱۰ ۱ ـ ۲

شوهر کبوتر باز !

زهره که برای گرفتن‌طلاق بدادسرا آمده شکایت میکندکه شوهرش کار اداری وحتی بچه‌داری را هم رها کرده است!

دیروززن‌جوانی‌درکریدورهای‌وزارت دادگستری دیده میشد که برای گرفتن طلاق از شوهر خود به دادگستری آمده بود زن مزبورکه زهره نام داشت در حالیکه فریاد میکشید میگفت من از دست شوهر خود عاصی شده ام واکنون به دادگستری آمده‌ام تا تکلیف خودرا با وی روشن کنم این زن از هر کس که در اطرافوی بود استمداد میخواست زهره در مورد شکایت خود میگفت شوهر من کارمندیکی از ادارات دولتی است و حقوق‌خوبی هم دریافت میکرد ومنهم از اوفوق‌العاده راضی بودم زیرا تا مدتی‌قبل‌او بجز کار اداری سرگرمی دیگری نداشت وقتی از اداره بر میگشت در خانه میماندواز بچه مان‌نگاهداری میکرد ولی اکنون‌مدتی‌است‌که کار تازه‌ای پیدا کرده و همین کارش باعث شده که نه تنها از نگهداشتن بچه خودداری میکند بلکه کاراداری خودرا نیز رها کرده وروز وشب بدنبال شغل جدیدش میرود.

شوهر کبوتر باز

این زن در حالی که از عصبانیت خنده‌اش گرفته بوداضافه کرد کار جدید شوهرم از چند ماه قبل وقتی که دو کبوتر خرید وبه خانه آورد شروع شد من هم با بودن این کبوتر ها موافقت کردمو پیش خود میگفتم این دو پرنده سرگرمی خوبی برای بچه‌ام‌میشود اما مدتی گذشت وکبوتر ها تخم گذاشتند وتعدادآنها به پنجاه‌رسید. اکنون مدتی است که شوهرم کار وزندگی خودرا رها کرده وهر روز پشت بام میرود وکبوتر بازی میکند و حتی از یکماه پیش هم کار اداری خودرا ترك کرده واز اینرو حقوقی هم دریافت نکرده است وقتی من بکار او اعتراض میکنم میگوید تقصیر خودت است کهروز اول با ورود کبوتر ها موافقت کردی وحالا برای من مقدور نیست ازبازی با آنها دست بکشم !

عواید کبوتر بازی

این زن سپس اضافه کرد : حالا شوهرم در مقابل اعتراضات من که از این ببعد با نرفتن باداره چطور زندگی مارا اداره میکند میگوید غصه نخور من از همین راه‌کبوتر بازی میتوانم زندگی تو وخودرا تامین کنم درعوض‌بما خوش خواهد گذشت، چون تا بحالبا نصیحتو التماس نتوانسته‌ام شوهرم را وادار بترك کبوتر بازی ورفتن بسرکارش بکنم بدادگستری آمده‌ام تا طلاق خودرا از شوهر کبوتر بازم بگیرم و اکنون نمیدانم شکایت خودرا چگونه مطرح کنم .

بالاخره باین زن جوان راهنمائی شده که عرضحالی تنظیم کرده و تقاضای طلاق کندوبدادگاه‌شهرستان تسلیم نماید تا دادگاه در باره‌شوهر کبوتر باز تصمیمی بگیرد .

پسرش را بفرنك میفرستادند ..

دیشب جوان ۲۲ ساله‌ای بنام روح‌انگیز ساکن نیاوران که در اثر خوردن یك لوله قرص‌مسموم شده بود در بخش مسمومین بستری شد .وی درباره علت این اقدام‌اظهار میداشت چون شوهرش میخواسته پسر ۹ ساله ویرا برای تربیت و تحصیل بفرنك بفرستد واو موافق نبوده وشوهرش نیز تصمیم قطعی گرفته بود خودرامسموم کرده‌است.

صدر فوت شد

عصر دیروز جوانی بنام علی اصغر صدر بطور ناگهانی در حوالی‌مهر‌آباد بزمین افتاده در گذشت.چون فوت این جوان‌مشکوك بنظرمیرسید جنازه توسط مامورین ژاندارمری‌به اداره پزشکی قانونی منتقل شد تا علت مرك تشخیص داده شود.

حوادث گوناگون

مردی که با«داماد سرخانه» بودن مخالف بود!

عصردیروز زن جوانی بنام صفیه بکلانتری ۲۲مراجعه کرده اظهارداشت : چندی قبل جوان ۲۶ساله‌ای بنام علی بامن ازدواج‌کرد ولی تاکنون برای بردن من بخانه‌اش اقدامی نکرده ودرمقابل اصرار پدر ومادرم بی‌اعتنائی میکند . بدستور آقای سروان رادفر افسرنگهبان علی‌بکلانتری‌احضار شد واز او درباره‌شکایت همسرش بازجوئی بعمل‌آمد . وی اظهارداشت صفیه وپدرش بمن‌پیشنهاد کرده‌اند که از مادرپیر وخواهران صغیرم صرفنظرکرده وبخانه آنها بروم ولی من اصولا با«داماد سرخانه» بودن مخالف هستم واز این‌جهت اعلام‌کردم که باید صفیه بخانه من بیاید ونزد مادرم زندگی‌کند اما او بعوض قبول این«حرف حساب» بکلانتری و دادسرا شکایت کرده‌است ومن تصور نمیکنم زنی‌که ازشوهرش شکایت‌کرد حاضر شده اورا رسواکند در زندگی‌خانوادگی کانون‌سعادت‌آمیزی برای شوهرش فراهم‌کند !

چون رسیدگی باین موضوع که آیا صفیه باید نزد مادرشوهرش زندگی کند یاعلی باید داماد سرخانه شود درصلاحیت دادگستری بود پرونده توسط آقای ستوان‌محمدیان‌پور تنظیم‌شد وهمراه طرفین بدادسرا ارسال‌گردید .

مجروحین تصادفات

دیشب هشت نفر باسامی زیر در اثر تصادف با اتومبیل مجروح‌شده ودربیمارستانهای‌رازی، سینا،امدادی شیر وخورشید بستری شده‌اند : محمد افکاری فرزند کاظم در بخش ۲ غلامرضا بهرامی فرزند حسین در نازی آباد محمد حسین احمدی فرزند محمد وبیژن مفید فرزند غلامحسین در بخش ۳عزت‌اله آزادی در بخش یك سید فیروز فرزند سید مهدی در بخش ۹ حسینقلی جودی فرزند الهقلی در بخش ۵ اسماعیل میرزائی فرزند مرتضی ۱۷ ساله در بخش ۷

توهین مستاجر بصاحبخانه!

عصر دیروز پیرمردی بنام سید احمد ماهوتی سرابی بکلانتری ۲۰ مراجعه کرده و شکایت کرد که یکی از مستاجرین مجرد وی‌باو توهین کرده و اکنون میخواهد کلانتری در اخراج این مستاجر بوی کمك کند .

بدستور افسر نگهبان مستاجر منزل که جوان دانشجوئی بنام مراد علی حقدوست بود بکلانتری احضار شد و درباره شکایت صاحبخانه از وی توضیحاتی خواسته شد آقای حقدوست در بازجوئی گفت‌این پیرمرد محترم از من خواهش کرده بود به‌پسرش‌که در سال دوم متوسطه تحصیل می کند درس بدهم و من هم روی دوستی پیشنهاد او را پذیرفتم ولی دریکی از شبها که مشغول تدریس درس شیمی بشاگردم بودم آقا سید احمد در اطاقرا باز کرد و گفت دیگر بس است اینقدر از کفر برای پسر من نگو تو او را بیدین کردی آنوقت دست پسرش را کشید و از اطاق بیرون برد . واز آنشب تا بحال هر روز بمن میگوید که‌بایداز منزلش بیرون بروم‌ومن‌چون‌زمستان است نمی توانم دستور او را اجرا کنم پرونده این شکایت درکلانتری تنظیم و همراه مستاجر و صاحبخانه بدادسرا ارسال گردید .

تغییرات جدید در امتحانات دبستانها

سئوالاتی که سرنوشت دانش‌آموزان را تعیین میکند

فصل اول آئین‌نامه اصلاحی امتحانات دبستانها که توسط کمیسیون مخصوص بررسی وبرای تصویب بشورای عالی فرهنگ تقدیم گردید درشماره گذشته ازنظر خوانندگان گذشت واینك دنباله آئین‌نامه جدید :

فصل دوم ـ امتحانات کلاسهای پنجم و ششم

ماده ۶ـ آموزگاران کلاسهای پنجم و ششم موظفند علاوه بر پرسشهائی که در هر ساعت درس از دانش آموزان میکنند در پایان هرماه یك پرسش جمعی (شفاهی یاکتبی یا علمی) در هر ماده از شاگردان خود بعمل بیاورند ونمره ماهانه هر دانش آموز را در هر درس در کارنامه ثبت و پس از امضای مدیر دبستان برای اطلاع اولیای اطفال بفرستند .

تبصره ـبرای تعیین نمره‌ماهانه هردرس باید معدل پرسشهای‌ماهانه را با نمره پرسش پایان همان‌ماه جمع و معدل آن دورا تعیین‌کنند.

ماده ۷ـ دانش آموزانی از کلاس های پنجم وششم حق ارتقاء بکلاس بالاتررا دارندکه:

۱ـمعدل کل سالیانه آنان کمتراز ۱۰ نباشد .

۲ـ نمره سالانه آنان در حساب وهندسه که یك ماده خواهد بود کمتر از ۱۰ نباشد .

۳ـمعدل نمرات سالانه آنان در سه درس قرائت ودستور ـاملاء ـ انشاء کمتر از ده نباشد .

تبصره ۱ـ نمره سالانه هردرس عبارتست از معدل نمرات ماهانه همان درس .

تبصره ۲ـمعدل کل سالانه‌دانش‌آموز عبارتست از معدل نمرات سالانه تمام مواد دروس .

ماده‌۸ـ چنانچه معدل کل‌سالانه دانش آموزی کمتر از ده باشددر شهریور ماه فقط از موادیکه نمره سالانه آنها کمتر از ده است بار دیگر پرسش بعمل می‌آید .و چنانچه با محسوب داشتن نمرات شهریور ماه بجای نمره سالانه دانش آموز حائز شرایط مندرج در ماده ۷ـ باشد بکلاس بالاتر ارتقاء میابد وگرنه یکسال دیگر باید در همان کلاس بماند .

ماده ۹ـ در صورتیکه معدل کل سالیانه دانش آموزی بده برسد ولی نمره سالانه او در ماده‌حساب وهندسه وهمچنین معدل سه نمره سالانه قرائت ودستور ـاملاء ـانشاء کمتر از ده باشد باید در شهریور ماه بار دیگر از آن مواد پرسشهای لازم بعمل آید در صورتیکه نمره دانش آموز در این دو مورد بده برسد بکلاس بالاتر ارتقاء خواهد یافت وگرنه باید یکسال دیگردر آن کلاس بماند .

تبصره ـچون ملاك قبولی دانش‌آموز در درس فارسی معدل‌نمرات سالانه سه‌درس‌قرائت‌ودستور ـاملاء انشاء است در صورتیکه معدل‌این سه درس کمتر از ده باشدپرسش تجدیدی فقط آن ماده از موادسه‌گانه بعمل خواهد آمد که نمره سالیانه آن کمتر از ده باشد .

ماده ۱۰ـ چنانچه دانش آموزی هنگام پرسش پایان ماه غیبت‌داشته باشد پس از حضور در کلاس‌باید از وی پرسش بعمل آید ونمره ماهانه او تعیین شود .

ماده ۱۱ـ دانش آموزانیکه‌بعلل موجه‌غیبت‌طولانی داشته‌ونتوانسته‌اند یکماه یا بیشتر دردبستان حضور پیدا کنند آموزگار باید فرصت کافی باین قبیل دانش آموزان‌بدهد سپس پرسشهائی از تمام دروس راجع بمواد خوانده شده در مدت غیبت دانش آموز ازوی بعمل‌آورد. این نمرات نمره های ماهانه دانش آموز درماههای غیبت وی محسوب خواهد شد.

ماده ۱۲ـدانش آموزانیکه نمرات ماهانه‌بعض یاتمام موادرادر آخرین ماه سال تحصیلی نداشته باشند باید پرسشهای مربوط بماه آخر سال تحصیلی ازاین قبیل دانش ـ آموزان در شهریور ماه بعمل آید درصورتیکه بامحسوب داشتن‌نمرات این پرسش بجای نمرات ماه آخر سال دانش آموز واجد شرایط‌ماده ۷ شود بکلاس بالاتر ارتقاء خواهد یافت وگرنه باید یکسال دیگر در آن کلاس‌بماند.

ماده ۱۳ـ دانش آموزانیکه در یکسال تحصیلی بیش‌از سه ماه متوالی یا چهار ماه متناوب غیبت داشته باشند نمرات پرسشهای‌ماهانه آنان بدون ارزش است و باید در شهریور ماه از تمام مواد برنامه‌از آنها پرسش قوه‌ای بعمل آید .نمره این پرسشها نمره سالانه در هریك از مواد دروس محسوب میشود و چنانچه شاگردواجد شرایط‌مندرج درماده ۷ باشد بکلاس بالا ارتقاء میبابدو‌گرنه‌یکسال دیگر درآن کلاس خواهد ماند.

ناتمام

در جهان ورزش

انتخاب قهرمان ورزش و اخلاق

نیویورك (یونایتدپرس) «گلن‌دیویس» قهرمان پرتاب وزنه ۴۰۰ متر جهان برنده جام پیروزی جیمس سرلیوان ۱۹۵۸ شناخته‌شد .

از مجموع ۶۶۳ رای ۲۳۷ نفر بنفع وی رای دادند وجمعا ۱٫۸۶۸ پوان بدست آورد .

درسال ۱۹۵۶ نیز دیویس با۴۳۶ رای موافق توانست ۱۷۹۳ پوان بدست آورد .

«تومی کونو» قهرمان وزنه‌برداری جهان با ۶۹۲ امتیاز سوم‌شد .

نفرات بعدی عبارتند از «دیویس خبکینس» قهرمان اسکیتیك آمریکا و «سیلویاروسکا» قهرمان شنا از برکلی و «فرانك مالیکن» قهرمان دیگر شنای آمریکا از ایندیانا پولیس و«تری‌مك‌کان» قهرمان کشتی از تولسا .

خبکینس ۵۲۷ امتیاز وروسکا ۴۶۹ امتیاز وماك‌کین ۳۲۴ ومك‌کان ۱۶۷ امتیاز بدست آوردند .

این جایزه به ورزشکاران آماتوری داده میشود که‌بارفتار و حسن اخلاق خود بهترین سرمشق و نمونه یك ورزشکار سال محسوب‌میشوند

دعوت ازیك قهرمان پردرآمد برای مسابقه

ناتینگهام (آسوشیتدپرس) از«کیدباسی» قهرمان پروزن بکس جهانی درخواست شده است که بار دیگر در تابستان آینده برای حفظ عنوان قهرمانی خود در ناتینگهام مسابقه دهد .

باسی باید درمسابقات حذفی با «چارلی‌هیل» قهرمان پر وزن بریتانیاو«بالی‌بنل»اسکاتلندی و «پرسی‌لویس»قهرمان امپراطوری‌بریتانیا و«کاپواری» ایتالیائی شرکت نماید .

باسی در مسابقه‌ایکه در لوس‌انجلس در سال گذشته صورت گرفت ۲۰٫۰۰۰ لیره نصیبش‌گردید .

ژیمناستیك در بانك

دربی‌ـ انگلستان ـ یونایتد پرس‌ـ «لیشارن بارانی » قهرمان‌ژیمناستیك فرانسه با اجرای یك عمل‌خنده‌آور توانست مقصود خود را بماموربن بانك بفهماند . وی که اصلا بزبان انگلیسی آشنا نیست ، برای‌تبدیل فرانك فرانسه بلیره‌انگلیسی‌وتوضیح شغل خود مجبور شد روی‌پیشخان بانك بالانس بزند و روی دستهای خود بایستد .

شارل دوگل

بقیه از صفحه ششم

بیاورم .در این لحظه ،بدترین لحظات تاریخ فرانسه ،برمن بود که‌بار فرانسه را بردوش‌گیرم.»

اوراهپای آمانتی را رد کرد و نقش یك رهبر نهضت تبعیدی را در لندن نهذیرفت . از قبول نام نویسی سربازان فرانسه در واحد های انگلیسی «تادرجنگی که‌دیگر از آن خودشان نبود داخل‌شوند» خودداری نمود . او خودرا دربرابر مخالفینش « ازیخ پوشانیده» درآغاز موجود بیهوده‌ای بنظر میرسید در پایان احترام همه را بدست آورد واز همه مهمتر نظر خودراپیش‌برد.

علت بدگمانی طولانی نسبت به دوگل نه کار هائی‌است که‌کرده، بلکه درشخص خود او است .

در عصری که به پرستش امور عادی وافراد معمولی پرداخته ، او یك دمکرات است ولی نه طرفدار مساوات در دنیائی که قدرت خطرناك جلوه میکند ، او صریحا اعمال قدرت عاقلانه . را وظیفه عالی مرد میشمارد .درحالی که بیشتر سیاسیون نیمه قرن بیستم احساس میکنند که‌باید صفات غیرعادی خودرا درپرده ابتذال بپوشانند ، او بدون خجالت خودرا بعنوان یك شخصیت تاریخی میشمارد و رفتار خودرا با یك مرد بزرگ تطبیق میدهد .

آگهی بانك کارگشائی

بدینوسیله باطلاع‌دارندگان قبوض زیر:

قبض شماره ۱۴۱۰۵ مورخ ۱۶ر۱ر۱۳۳۷ فرش

قبض شماره ۱۲۸۶۷ مورخ ۱۶ر۱ر۱۳۳۷ طلاونفیسه

قبض شماره ۱۲۸۶۸ مورخ ۱۶ر۱ر ۱۳۳۷ طلاونفیسه

قبض شماره ۲۶۲۲ مورخ ۱۶ر۱ر۱۳۳۷ نقره

میرساند که‌گروگان های‌بالاروز جمعه ۱۹دیماه ۱۳۳۷ بمعرض حراج عمومی گذارده خواهد شد.

بانك کارگشائی

آ ـ ۳۵۹۸۰

زباغ ای باغبان‌ما راهمی بوی بهار آید

کلیه باغ ماراده‌که تراکتورهای سهندشت بکار آمد

بهارفصل نشاط وشادابی است که باید حداکثر استفاده را نمود : بشرط آنکه ازحالا بفکر باشید وبانرخ ارزان این فصل زمینهای تپه‌دار و عمیق را باتراکتورهای بولدزر وقوی شرکت سهندشت هموار نموده برای آبادی وفروش خوب وهمچنین‌استفاده از بهار آماده سازید آگهی مودت خاطرنشان میکند که باتلفن ۳۶۷۱۳ شرکت سهندشت مذاکره فرمائید آ ـ ۳۵۹۰۲

نامه سرگشاده

جناب آقای نخست‌وزیر

رونوشت ریاست محترم بازرسی شاهنشاهی، رونوشت جناب آقای وزیر دادگستری، رونوشت شورایعالی اصناف

محترما بعرض عالی میرساند.

همسر اینجانب برای تامین‌معاش خانواده وادامه زندگی خود با شرکت چندنفر ازدوستان زمان‌تحصیلی ساختمانی رادر خیابان‌ثریا که متعلق به‌آقای علی‌صدارت قاضی دادگستری است باپرداخت‌مبلغ‌دومیلیون ریال سرقفلی به‌مالك محترم وباکرایه‌ماهانه پنجاه‌هزارریال اجاره نمود وطبق مدارك‌بافروش کلیه‌هستی خود مبلغ‌یك‌میلیون ریال بابت تعمیرات واصلاحات ساختمانی وایجاد تاسیسات لازم به‌منظور دائرکردن هتل ماژستیك درساختمان موردأجاره خرج‌نموده باین‌امید که‌درطول مدت چندین‌سال تدریجا مخارج‌اولیه‌و وجوه‌پرداخت شده‌رامستهلك نماید. متاسفانه پس‌از گذشت یکسال که‌اکثرآن‌صرف بنائی وایجادتاسیسات شد وحتی‌یکسال‌هم بانقضای مدت‌اجاره باقیمانده بود که‌مالك محترم بانیت‌نفع‌طلبی خودباعدم وصول وجه‌چك‌مال‌الاجاره ازبانك‌وبقول خود‌با حیله قضائی وخدعه قانونی ایجاد تاخیردرپرداخت مال‌الاجاره نموده وبا تمهیدوتزویر وبدون‌ابلاغ‌واخطار مبادرت بصدور اجرائیه تخلیه محل کسب همسرمرا نمود وباآنکه مال‌الاجاره مورد اجرائیه رامرتبا ازصندوق ثبت دریافت میدارد وموضوع تاخیر خودبخود منتفی است. معهذا از آقای علی‌صدارت این‌قاضی‌دادگستری برای عملی‌کردن مقاصد منفعت‌جویانه وبیرون‌کردن مستاجرفعلی ودریافت سرقفلی مجدد از مستاجر جدیدی باسوابق اداری وقضائی ونفوذ خود دردستگاه‌دادگستری درزمانیکه جناب آقای وزیردادگستری لایحه تامین حقوق مالك و مستاجر رابه‌مجلس شورای ملی تقدیم داشته‌اند فشار خودرا زیادتر نموده وباآنکه نظائر چنین دعوائی دردادگستری سالها بطول میانجامد دراثراعمال‌نفوذخود وبااستفاده‌ازغیبت ومسافرت شوهرم مراحل دعوا را بدون ابلاغ‌واخطار باووباخدعه ونیرنك دراندك‌مدتی خاتمه داده‌واکنون درصدد تخلیه محل وتصاحب کلیه هستی زندگانی ماست.

اینك ازمقام محترم تقاضا دارم ازلحاظ عدالت‌خواهی ونوع‌پروری وحمایت ازافرادیکه مورد تعدی‌وتجاوز یك‌قاضی دادگستری قرار گرفته‌اند ترتیب‌مقتضی برای جلوگیری ازاین تجاوز بزرگ اتخاذفرمایند

آ ـ ۳۴۸۰۹ باتقدیم احترامات فائقه ـافسر آژمون

TAX-FREE

Shopping Centre

خریدا جناس بدون گمرک از مغازه فرودگاه شیپول هلند یکی از مزایائی است که ک.ال.ام برای مسافرینی که بخارج از اروپا پرواز کنند قائل شده است

THE WORLD OVER

KLM

ROYAL DUTCH AIRLINES

حرکت از تهران روزهای : شنبه . دوشنبه . پنجشنبه

حرکت از آبادان روزهای : یکشنبه . چهارشنبه

ک.ال.ام تهران خیابان شاهرضا تلفن ۶۵۳۴۰ ۶۲۳۴۶ ۶۷۷۰۱

ک.ال.ام آبادان تلفن ۷/۱۴۷۸

آگهی مزایده فروش لوله چدنی

شرکت سهامی بیمه ایران درحدود سی‌تن لوله‌های چدنی خسارت‌دیده از ۲۴ اینچ تا ۴ اینچ واقع درشهر کاشان را از طریق مزایده کتبی بفروش میرساند .

پیشنهاددهندگان باید مبلغ پانزده هزارریال بعنوان سپرده به صندوق شرکت پرداخت نمایند . کلیه پیشنهادات رسیده روزسی‌ام دیماه ۳۷ ساعت ۱۰صبح دراداره کاربردازی رسیدگی‌خواهد شد.

حضور پیشنهاددهندگان آزاد است . بهپیشنهادات فاقد سپرده ومشروط ترتیب‌اثر داده نخواهد شد . شرکت سهامی بیمه ایران‌در رد یاقبول کلیه پیشنهادات مختار است . **شرکت‌سهامی بیمه‌ایران**

آگهی مناقصه شماره ۸۵۷۴

اداره حسابداری کل انتشارات و رادیو یك‌قلم کاغذ گلاسه‌و مقوای گلاسه مورد نیاز خودرا طبق‌نمونه موجود ازطریق مناقصه خریداری مینماید داوطلبان شرکت درمناقصه میتوانند تا آخر وقت اداری روز سه شنبه ۲۳ دیماه ۱۳۳۷ برای دریافت مشخصات‌و شرایط آگهی مذکور و نیز ملاحظه نمونه کاغذ و مقوا بدایرهٔ دفتر این اداره واقع در میدان ارك اداره کل انتشارات ورادیو مراجعه فرمایند.

ذیحساب ورئیس اداره حسابداری کل انتشارات و رادیو حاج ندیمی

درخت

بهترین دخت‌های میوه پیوندی

و رز و کاج و چنار را با قیمت ارزان از دفتر خالقی تهیه نمائید شمارا با وسیله شخصی بباغ خود میبرد و جنس مورد نظر را دفتر تحویل می دهد .

امتداد شاهرضا اول جاده کرج‌دفتر خالقی تلفن ۴۴۴۲۲

آ ـ ۲۴۷۰۵ ۵ـ۱

فاب لباس شمارا ازهرصابونی در دنیا

تمیزتر وسفید تر میشوید وآن راخوشبو میکند

فاب حتی‌در آب‌سرد نیزلباسهای شمارا کاملاًسفید میشوید برای شستشوبا فاب بآب‌گرم ولاجورد هیچ‌احتیاجی نیست فاب هرنوع چرك رابدون آنکه‌احتیاج به‌چنك زدن محکم داشته‌باشدبخوبی ازبین میبرد ولباسهای‌شمارا‌ازهر صابونی در دنیا تمیز تروسفیدتر میشوید . زیرا فاب صابون نیست تااثر کف آن رنك لباس راتیره وکدر کند . بهمین جهت لباسهای‌سفید شمارا درخشان میکند وجلوه لباس‌های رنگی شمارا خوشرنگتر ازهمیشه میکند . فاب دستهای شمارا دررختشوئی زبرنمیکند .

شستشو بافاب خیلی آسانست ـ فقط از ۳ دستور فاب پیروی نمائید

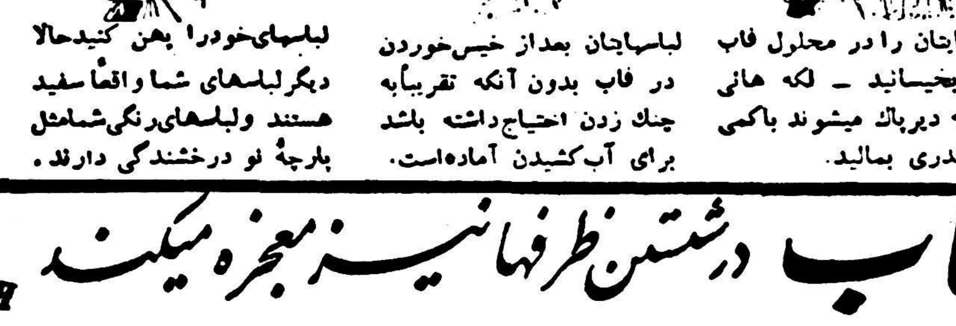

۱ ـ لباسهایتان را در محلول فاب وآب بخیسانید ـ لکه هائی را که دیرپاك میشوند باکمی فاب قدری بمالید.

۲ ـ لباسهایتان بعداز خیس‌خوردن در فاب بدون آنکه تقریباًبه چنك زدن احتیاج‌داشته باشد برای آب‌کشیدن آماده‌است.

۳ ـ لباسهای‌خودرا پهن کنیدحالا دیگرلباسهای شما واقعاًسفید هستند ولباسهای‌رنگی‌شمامثل پارچهٔ نو درخشندگی دارند .

فاب درشستن ظرفها نیز معجزه میکند

FAB-58-1-PR

خبرنگاران ما از شهرستانها اطلاع میدهند

۸ کیلو تریاك در صندوقخانه

از اصفهان خبرنگار ما گزارش میدهد مامورین سازمان نظارت بر مواد مخدره اصفهان از صندوقخانه منزل یکی از اهالی بنام حسن آذری مقداری هشت کیلو و پانصد و پنج گرم تریاك کشف کردند .

مقدمات تقسیم زمینهای خالصه بین کشاورزان خوزستان فراهم شد

قبلا اطلاع داده شد که وزرای دادگستری و کشاورزی برای تنظیم برنامهٔ بازدید هیئت دولت ازشهرستانهای خوزستان وارد اهواز شدند وبرنا مه‌دراین‌باب تنظیم نمودند. اینك خبرنگار ما از اهواز گزارش‌میدهد تیمسار اخوی وزیر کشاور زی پس‌از تنظیم برنامه‌بازدید هیئت دولت با هواپیما به‌بهبهان عزیمت‌نمودواز آنجا به هندیجا ن‌رفت تا مقدمات تقسیم اراضی خالصه بین کشاورزان رافراهم نماید تیمسار اخوی پس ازا نجام اینکار بلافاصله به‌اهوزا بازگشت و هنگام ورود هیئت دولت باتفاق آقای دکتر هدایتی وز یر دادگستری‌درفرودگاه حضور یافتند در عکس بالا وزرای دادگستری و کشاورزی هنگام خروج ازایستگاه راه‌آهن اهوازدیده میشوند.

برای کمك

بدانش آموزان بی‌بضاعت

چند روز قبل با حضور عده زیادی از بازرگانان‌ومعتمدین کنبد کاوس جلسه‌ای دردفتر آقای‌گرجی فرماندار تشکیل گردید در این جلسه آقای فرماندار لزوم کمك‌به دانش آموزان بی بضاعت را متذکر گردید وآقایان سرهنك امجدی ، سروان هنرور ،حاجی نوبری وقره داغی برای جمع آوری اعانات تعیین شدند بقرار اطلاع تا کنون مبلغ نودو پنج هزار ریال باینمنظور جمع آوری گردیده است .

آقای شانس بشهرستانها میرود

بدنبال اعتراض گروهی از خوانندگان مجله« اطلاعات جوانان» در خصوص اجرای مسابقات جالب این مجله ، اطلاعات جوانان تصمیم گرفت «آقای شانس » سوم راببیکی از شهرستانها بفرستد . هر کس در این شهرستان آقای شانس سوم را شناخت میتواند یك بلیط رفت و برگشت به بلژیك را که «اطلاعات جوانان» از شرکت هواپیمائی «ایا» بمدیریت سابنا خریداری کرده از او دریافت دارد . نام شهرستانی که آقای شانس سوم به آنجا میرود در شماره پنجم اطلاعات جوانان نوشته شده است .

فعالیت فوق برنامه

خبرنگار ما از تویسرکان می‌نویسد :هفته قبل چهل نفر از دانش آموزان دبیرستان امیر کبیر بسر پرستی آقای مسعودی رئیس دبیرستان برای گردش علمی‌بخارج شهر رفتند. ضمنا همه‌روزه برنامه های هنری وورزشی فوق برنامه در دبیرستان امیرکبیر انجام‌میشود.

برای ساختمان یك گرمابه مدرن

یکی‌ازمالکین هزارمتر زمین رایگان هدیه کرد

چندروز قبل‌آقایان حائریزاده فرماندار وبافقی بخشدارحومهٔ یزد ازقریهٔ «حسن‌آباد» ازتوابع‌این شهرستان بازدید کردندو چون وضع گرمابهٔ آن‌محل‌نامطلوب‌بود بامالکین «حسن‌آباد» مذاکراتی بعمل آوردند و درنتیجه زمینی بمساحت یکهزارمتر مربع ازطرف آقای امینیان یکی‌ازاهالی محل‌برای ایجاد یك گرمابه مدرن برایگان بانجمن دهواگذار گردید واولین کلنك‌ساختمان آن‌بوسیله آقای‌حائریزاده بزمین زده‌شد ضمنا دستور داده شد که جادهٔ بین‌یزد حسن‌آباد تسطیح‌و ترمیم گردد.

بی‌احتیاطی عابر

براثر تصادف باکامیون جان سپرد

چندروز قبل اکبر سعادتمندی یکی‌از اهالی کرمان بی‌توجه‌بکامیونی که در خیابان «ناصریه» این‌شهرستان حرکت میکرد میخواست از خیابان عبور کند ولی ناگهان کامیون مزبورکه بشماره۶۰۴و برانندگی غلامرضا سلطانی بودسررسید و بشدت بااکبر سعادتمندی آهنگر ۲۷ساله تصادف نمود براثر تصادف اکبر بسختی مجروح گردیدو برای‌معالجه به‌بیمارستان منتقل‌گردید ولی معالجات موثر واقع نشد و جان سپرد بقرار اطلاع کارشناس‌فنی دایرهٔ راهنمائی و رانندگی علت این تصادف رابی‌احتیاطی اکبرسعادتمندی تشخیص داده است .

درانتظار تصمیم

خبرنگار ما ازبندر پهلوی‌مینویسد اینك که کمیسیون رسیدگی به تقاضای صیادان‌شمال‌نتیجه رسیدگی خودرا برای تصویب بمقام نخست وزیری ارسال داشته‌اند واخذتصمیم نهائی در باره استفاده از تور نایلون ویا عدم استفاده از آنرا بشخص آقای نخست وزیر واگذار کرده‌اند صیادان شمال انتظار دارند هر چه زود تصمیم نهائی دراین مورد اعلام گردد.

پایان اردوی زمستانی دانش آموزان

چندروز قبل اردوی تربیتی دانش آموزان دبستان تجربی فردوسی شیراز که از آغاز تعطیلات زمستانی درباغ دهقانیه تشکیل شده بود خاتمه یافت .درمراسم خاتمه اردو آقای پریسا کفیل فرهنك طی‌مراسمی به عده‌ای از دانش آموزان ساعی دبستان مدالهای مخصوص اردو اهدا نمود .این اردو تحت نظر آقای ایزدنگهدار رئیس دبستان مزبور اداره میشد ودانش آموزان برنامه‌های جالب وسرگرم کننده‌ای‌برای خود اجرا کردند .ضمنا دانش آموزان درتمام مدت اردو ازاغذیه‌سالم که مخصوص آنها طبخ میشد استفاده میکردند .

درعکس بالا دانش آموزان هنگام صرف غذادیده میشوند .

تقاضای تشویق

خبرنگار ما ازبندرگز طی گزارشی مینویسد .ازبدو انتصاب آقای نعمت‌اله اعظمی عکس بالا بریاست اداره ثبت اسناد و املاك بندر گز اقدامات مفیدی برای تسریع در کارهای مراجعین بعمل آمده و بپرونده های ثبتی و اجرائی‌وملکی اهالی ازروی حسن نیت رسیدگی میشود بهمین جهت جمعی از اهالی طی طوماری ازوزارت دادگستری تقاضای تشویق مشارالیه‌رانموده‌اند.

تامین است

چندی قبل خبری در خصوص برقراری ارتباط پستی بین بندر بوشهر وشیخ نشینهای خلیج‌فارس شدکه اینك از اداره آمار واطلاعات وزارت پست‌و تلگراف و تلفن اطلاع میدهند چون درحال حاضرهفته‌ای سه‌پست بین‌آبادان‌و کویت برقرار بودو پستهای بنادر بوشهر نیز همه هفته دوبار توسط هواپیما به‌آبادان حمل‌و نقل میگردد لذا تاخیری‌در ارسال نامه وپاکات مردم رخ‌نداده و نظر متقاضیان تامین است.

بی‌احتیاطی عابر

براثر تصادف باکامیون جان سپرد

چندروز قبل اکبر سعادتمندی یکی‌از اهالی کرمان بی‌توجه‌بکامیونی که در خیابان «ناصریه» این‌شهرستان حرکت میکرد میخواست از خیابان عبور کند ولی ناگهان کامیون مزبورکه بشماره۶۰۴و برانندگی غلامرضا سلطانی بودسررسید و بشدت بااکبر سعادتمندی آهنگر ۲۷ساله تصادف نمود براثر تصادف اکبر بسختی مجروح گردیدو برای‌معالجه به‌بیمارستان منتقل‌گردید ولی معالجات موثر واقع نشد و جان سپرد بقرار اطلاع کارشناس‌فنی دایرهٔ راهنمائی و رانندگی علت این تصادف رابی‌احتیاطی اکبرسعادتمندی تشخیص داده است .

کنترل عبورومرور

اخیراازطرف هنك‌ژاندارمری اصفهان دودستگاه جیپ مجهز به دستگاه بیسیم بمنظور کنترل‌عبور ومرور و جلوگیری از بروزحوادث نقلیه در جاده اصفهان به میمه مستقر شده‌است .ضمنا کلیه اماکن فساد درمسیر این جاده‌تعطیل گردیده است.

از طائفی — خبرنگار پهلویدژ

پس‌از هفده سال...!؟

در زمان اعلیحضرت فقید جاده شوسه‌ای بین بندر شاه ـ گرگان ایجاد گردید واین جاده بوسیله مهندسین آلمانی با آخرین اسلوب راهسازی ساخته شد و به جاده «آلمانی» مشهور گردید . کار ساختمان این جاده در آنهنگام تقریبا پایان یافت و فقط شن ریزی آن باقی بود که براثر وقایع شوم شهریور ۲۰ انجام نشد و متاسفانه تاکنون نیز انجام نگردیده است. هفده سال میگذرد که شن ریزی‌این جاده انجام نشده و طی اینمدت چه دست انداز ها و چاله چوله هائی که در این راه ایجاد نشده است !؟

چندی قبل که شاهنشاه بمنطقه گرگان ودشت تشریف فرما شدند مامورین مربوطه جاده مزبور را نفت پاشی کردند و با تسطیح موقتی آن تا اندازه‌ای عیب کار را پوشانیدند ولی هنوز چند روزی از باز گشت شاهنشاه نگذشته بود که مجددا چاله چوله های بتونه شده !؟این جاده بحال سابق بر گشت و گرد و خاك همراه با دست انداز های بیشمار جان مسافرینی را که از این جاده عبور میکنند در معرض خطر قرار داد بدتر از جاده «آلمانی» راه اختصاصی پهلویدژ استکه تاکنون هیچگونه ترمیمی نیافته و رنك شن ریزی بخود ندیده است کار گرانی هم که در این راه کار میکنند میگویند دستور داده شده است چاله چوله های این جاده با خاك!!؟ پر شود و شن در این جاده ریخته نشود !؟ حالا چرا اینطور است ؟ خدا میداند .

فرماندارگنبد کاوس بخبرنگارماگفت:

خیابانها تسطیح شده وبرق شهر کاملا تامین است

گرمابه‌های مدرن ایجاد میگردد ودستگاه تلفن خودکار نصب میشود

اعتبار ساختمان خانه پیشاهنگان بزودی تامین‌خواهدشد

درتماسی‌که چندروزقبل بمنظور اطلاع از اقدامات اصلاحی وعمرانی با آقای‌گرجی فرماندار کنبدکاوس بعمل‌آمد مشارالیه اظهار داشت بااقدامات شهرداری دوخیابان شهر تسطیح وشن‌ریزی شد وضمنا درسفر اخیر شهردار به‌تهران وسائل مورد لزوم موتور ۶۰۰کیلوواتی برق خریداری گردید هم‌اکنون خیابانهای شهر کاملا تسطیح شده وبرق‌شهر نیز تامین میباشد .

آقای فرماندار افزود طی دعوتی‌که ازگرمابه‌داران بعمل‌آمد قرارشد گرمابه‌های خزینه‌ای هرچه زودتر تعطیل‌گردیده وگرمابه دوش‌ایجاد شود همچنین باموافقت شورای شهرستان از وزارت بهداری تقاضا شدکه ماموریتی جهت تلقیح واکسن ب.ث.ژ اعزام دارند . برای ایجاد خانهٔ پیشاهنگان نیز اقداماتی بعمل‌آمده واز هم‌اکنون هفته‌ای یکروز درآمد سینما ایران باین منظور اختصاص داده شده است مقدمات نصب دستگاه تلفن خودکار ، تامین برق‌کشتارگاه و نصب موتور پمپ‌جهت تنظیف محوطهٔ کشتارگاه فراهم گردیده و فعلا ازحمل ونقل‌گوشت‌بوسیله گاری‌که مخالف بااصول بهداشت میباشد جلوگیری شده‌است .

آقای گرجی درپایان اظهارداشت تسطیح خیابان پهلوی گنبدکاوس شروع‌گردیده وهم‌اکنون از آن خاك‌برداری میشود .

معمای شکار پلنك

دونفرازشکارچیان آبادان‌مدعی هستندکه‌پلنگی‌را درکوههای‌اندیمشك‌شکارکرده‌اند

ولی سایرشکارچیان ادعای‌این دونفرراپوچ وبی‌اساس میدانند

هیئت سه‌نفری ازشکارچیان باسابقه آبادان انتخاب شده‌اند تابصحت وسقم این ادعا رسیدگی کنند

خبرنگار ما از آبادان طی‌گزارشی که برسر شکار یك پلنك در کوههای «حسینیه» واقع در بین راه اندیمشك و خرم آباد بین شکارچیان آبادان اختلاف نظر شدیدی حاصل شده و اینموضوع بصورت یك‌داستان جالب‌و خنده‌آور نقل مجالس‌ومحافل گردیده است. جریان واقعه از اینقرار است که چند روز قبل آقایان دادگاری و سامانی دونفر از شکارچیان‌مشهور آبادان از عده‌ای از اهالی‌و همچنین خبرنگاران و عکاسان جرایددعوت کردند که از نزدیك پلنگی که در کوههای «حسینیه» شکار کرده‌اند بازدید نمایند.

اختلاف نظر

مدعوین در ساعت مقرر برای مشاهده جسد پلنك در منزل‌آقایان حضور یافتند ولی بجای مشاهده جسد خون آلود پلنك مواجه با پوست پلنگی شدند که انباشته از کاه بود. آقایان دادگاری وسامانی توضیح دادند که این پلنك را چند هفته قبل شکار کرده و با خود به آبادان آورده‌اند و پوست حیوان را برای تماشای مردم مملو از کاه نموده‌اند ولی عده‌ای ازشکارچیان نسبت باظهارات این دونفر تردید داشته و میگفتند اگر واقعا شما این پلنك را شکار کرده‌اید چرادر همان روزهای اول اینموضوع را اعلام نکردید واز همین‌جا بر سر اینموضوع که‌آیا شکار پلنك بوسیله آقایان دادگاری و سامانی انجام گرفته یا خیر اختلاف نظر حاصل شد.

چگونگی شکار پلنك

خبرنگارما در گزارش‌خویش‌اضافه میکند که برای اطلاع ازچگونگی جریان ابتدا با آقایان شکارچیان مصاحبه‌ای کردم . ایندو نفرجریان شکار پلنك را اینطور شرح دادند. «ناگهان متوجه شدیم که هیولائی از دویست متری بطرف ما می‌آید. این هیولا پلنك عظیم‌الجثه‌مخوفی بود که بقصد حمله،بمادو نفرنزدیك میشد. دراینموقع هر دو باتفنگهای خود بطرف پلنك تیراندازی کردیم و باشلیك متوالی پلنك را از پای در آوردیم. هنگامیکه با پلنك‌بیجان وارد اندیمشك شدیم عده کثیری اطراف مارا احاطه کردمو جانور درنده راتماشا میکردند و ازآنجا به آبادان آمدیم.

نظرشکارچیان آبادان

یکی از شکارچیان مشهورآبادان که‌در تیراندازی و شکار مهارت خاصی داردو در انتخابات اخیر بعضویت هیئت مدیره‌کانون شکار انتخاب شده است‌اظهار داشت . بنظر من‌آقایان سامانی و دادگاری این پلنك راشکار نکرده‌اند زیرا هنگامیکه بقول خودشان پلنك را با خود باندیمشك آوردندخبرنگاران جراید از اینموضوع اطلاع حاصل نکردند ودر آبادان نیز بیسروصدا راه منزل راپیش گرفتند و بعد از چند هفته تازه بفکر انتشار خبر موفقیت خود افتادند .چند نفر دیگر ازشکارچیان با سابقه آبادان نیز همین نظریه رادارند.

تحقیق میشود

دراین هفته برای کشف صحت‌و سقم اظهارات شکارچیان یك‌هیئت سه نفری از طرف شکارچیان‌آبادان انتخاب و باندیمشك خواهند رفت‌تا از اهالی‌آنشهر در اینمورددسئوالاتی بنمایند ودر صورت اثبات ادعای شکارچیان بلافاصله جشن مفصلی بافتخار ودلاوری این دونفر بر پا میگردد و جایزه‌ای بوسیله‌فرماندار به‌آنان‌داده خواهد شد.

خبرنگار مادر پایان گزارش خویش اضافه میکند که آقای‌مجتبی دادگاری‌درسال ۱۳۱۲ درکرمانشاه متولد شدمو قریب۸ سال است‌که در حسابداری پالایشگاه مشغول‌کار میباشد.

آقای اسحق سامانی نیز در چهار محال اصفهان متولد شده و قریب ۲۲ سال پیش وارد خدمت شرکت نفت گردیده است و هر دو نفر علاقه فراوانی بشکار دارند.

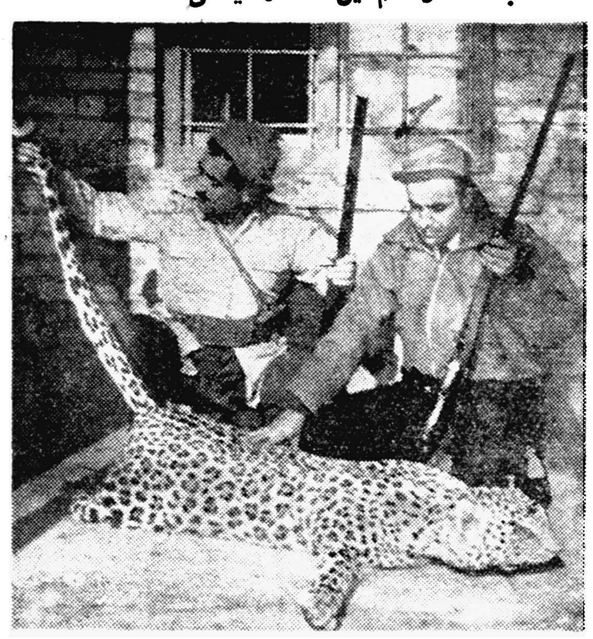

آقایان دادگاری وسامانی درکنار پلنگی‌که مدعی هستند آنرا شکار کرده‌اند

انتصابات در شهرستانها

آستانه اشرفیه ـاستوار یکم خمامی رئیس پاسگاه ژاندار مری

کرمان ـآقای ناصر علی پیر زاده معاون دارائی ـآقای محمد کاظم مدنی سر پرست دبیرستان دخترانه بهمنیار .

بابل ـآقای صادقی رئیس اداره ثبت احوال‌ـآقای محمد فارغ دل رئیس دایرهٔ تبلیغات فرهنك ـآقای دیوان پور ممیز حساب دارائی ـآقای ستوان دوم محمد رفعت نژاد رئیس آگاهی شهربانی .

ساوه ـآقای مصلائی دادیار دادسرا ـآقای علی شهیدی معاون اداره ثبت املاك .

بهبهان ـآقای سرهنك رسائی فرمانده پادگان

تویسرکان ـآقای سرگرد کدخدائی رئیس شهربانی .

فومنات ـآقای دکتر خامنیان دندانپزشك بهداری ـ آقای گلشن جنگلدار .

افتتاح حزب ملیون

از شهرضا خبرنگار ما اطلاع میدهد .روز جمعه گذشته تیمسار سرلشگر گرزن استاندار اصفهان باتفاق آقایان دکتر کیان معاون نخست وزیر و برومند نماینده مجلس شورایملی ودکتر نواب‌مشیر فاطمی اعضای کمیته مرکزی حزب ملیون اصفهان بمنظور افتتاح‌شعبه حزب وارد شهرضا شدند.

در مراسم افتتاح حزب ملیون شهرضا جمعی از اهالی حضور داشتند و آقای دکتر کیان محل حزب رابا قطع نوارسه رنك بنام شاهنشاه افتتاح نمود.

کارمندان بازنشسته تودیع‌کردند

خبرنگارما از شاهی‌گزارش میدهد . چندروز قبل بمناسبت بازنشستگی عده‌ای از کارمندان اداره دارائی شهرستان شاهی‌مجلس تودیعی باحضور آقایان فرماندار و رؤسای ادارات دولتی تشکیل گردید .

دراین مراسم ابتدا یکی‌از کارمندان بازنشسته بنمایندگی‌سایر دوستان خود ازحضور مدعوین اظهار تشکر نمود وسپس احکام بازنشستگی این کارمندان بوسیله آقای‌راسخ فرماندار توزیع‌گردید درعکس بالا آقایان فرماندار و رئیس‌دارائی دربین چندنفر از رؤسای ادارات کارمندان بازنشسته دارائی دیده میشوند .

خلاصه اخبار خوزستان

اهوازـ آقای موسوی نماینده مجلس شورایملی برای بازدید از وضع حوزه انتخابیه خود باهواز وارد شد .

مسجد سلیمان ـ دادگاه مسجدسلیمان که از مدتی پیش بنا بعللی‌تعطیل شده بود چند روز قبل بریاست آقای کلهر مجددا شروع بکار کرد.

ایذهـ طی جلسه‌ای که با حضور آقای ادهمی فرماندار ایذه درشهرداری تشکیل شد نرخ نفت و قند تعیین گردید .

بندر معشور ـ آقایان سیدزاده پیشکار دارائی خوزستان و امیرمعینی رئیس دارائی اهواز از ادارات دارائی و قند و شکر بندر معشور بازدید کردند .

اهوازـ اعضاء سازمان جوانان شیر و خورشید سرخ دبیرستان دخترانه نظام وفا با کودکان پرورشگاه اهواز ناهار صرف کردند .

امانت بوده است

قبلا اطلاع داده شد که از منزل آقای بریانی معاون حسابداری کارخانه نساجی شاهی یك قطعه قالی بسرقت رفت وسارق بنام محمد جعفری دستگیر گردید ضمناقالی مسروقه از منزل آقای حاجی‌سابقی ساکن قریه «پاسن» از توابع‌بهبهان بدست آمد اینك آقای حاجی‌سابقی طی‌شرح مبسوطی که ارسال داشته مینویسد قالی مزبور را در غیاب‌من بخانه‌ام آورده بودند ومن جریانرا بمقامات مسئول اطلاع دادم ولی از طرف دادگاه وژاندارمری محل قالی نزد من بامانت گذاشته شده بود.

خلاصه اخبار آذربایجان

تبریزـ بمنظور تجلیل از هفت نفر کارمندان گمرك آذربایجان شرقی که اخیرا بازنشسته گردیده‌اند ، مجلس جشنی با حضور آقای استاندار، درسالن اداره گمرك تبریز برگزار شد .

رضائیه ـ مسابقه نهائی فوتبال آموزشگاههای رضائیه بین تیم دبیرستان فردوسی و تیم دانشسرای کشاورزی انجام شد و درنتیجه تیم دبیرستان فردوسی قهرمان فوتبال آموزشگاههای رضائیه در سال تحصیلی جاری گردید .

بوکانـ شهرداری بوکان در آذرماه سال جاری مبلغ پنجاه و یك هزار ریال نسبت بماه مشابه سال قبل اضافه درآمد داشته است .

تبریزـ چند روز قبل ، کودکستان نوبنیاد نسرین تبریز ، با حضور آقایان استاندار و فرمانده لشکر ۲ آذربایجان شرقی گشایش یافت.

زنجانـ آقایان علیمحمد بیات ، مجتبی رضوانی، عزیز شرفی،عزت‌اله نعلچی، علیمحمد بیات و مهندس کاوندی‌بترتیب‌بریاست‌هیئتهای‌پینك‌پونك، والیبال ، بسکتبال، کشتی و دوو میدانی آموزشگاههای زنجان در سال تحصیلی جاری انتخاب شدند .

پایان‌مسابقات‌دوو صحرانوردی‌ودوچرخه سواری آموزشگاهها

این مسابقات هریك دردو دوره‌انجام‌گردید وجوائز قهرمانان توزیع شد

یزد

چندروز قبل مسابقات دوو صحرانوردی و دوچه‌سواری آموزشگاههای یزد زیر نظر آقای شهری مدیرفنی تربیت‌بدنی ودبیران ورزش‌آموز شگاهها انجام گردید و نتیجه باینشرح اعلام شد در مسابقه دووصحرانوردی دورهٔ اول آموزشگاهها آقایان بیاد هوشمند جیوه و قیصر بترتیب رتبه های اول تاسوم رااحراز کردند ودر جمع‌امتیاز دبیرستان کیخسروی برنده جام پیرو زی‌شناخته شد.درمسابقهٔ‌دووصحرانوردی دوره دوم آموزشگاهها آقایان شکوه پور، مستقیم ودل سنگین رتبه های اول تا سوم‌راحائز گردیدند و درجمع امتیاز ،دبیرستان ایرانشهر برنده اعلام گردید و جام پیروزی رابردو.

درمسابقهٔ دوچرخه سواری دورهٔ اول‌آموزش گاههای یزد آقایان حسینی ،صدری ،کردستانی ودردورهٔ‌دوم‌آقایان حسینی، هرات،شکرانه‌و نمیر انیان بترتیب رتبه‌های اول تاسوم‌رااحراز نمودند. دراین مسابقات دبیرستان ایرانشهر با احراز۴۷ امتیاز رتبهٔ‌اول شناخته شد جوائز برندگان با حضور فرماندارو عده‌زیادی از روسای دوایر دولتی توزیع گردید.

کشیك پزشکان و داروخانه‌ها در شهرستانها

۱۷ دیماه

اراكـ آقای دکتر تقی‌زاده، داروخانه نوین

اردبیلـ آقای دکتر گلزار، داروخانه‌منافی‌زاده

اهوازـ آقای دکتر میثاقی، داروخانه سعدی

بروجردـ آقای دکتر کتیرائی،داروخانه سعادت

کاشانـ آقای دکتر صناعتی، داروخانه افضل

ملایرـ آقای دکتر نجمی، داروخانه شفا.

ترجمه دکترعلی‌اصغر خبرمزاده

-۵۲-

دکتر ژیواگو

قسمت هفتم

سفر

«آنتونینا» نخستین بار بود که‌بایك واگون‌باری مسافرت می‌کرد .هنگام عزیمت از مسکو ،«یوری آندریه‌ویچ» زنان‌را تالبه واگون بلند کرده بود که در طول آن‌یك دربزرك وجود داشت.بعدا ،زنان عادت کردند وتنها از آنجا بالا میرفتند .

«آنتونینا آلکساندروونا» در نظر اول فهمیدکه این واگونها ،به‌اصطبل های متحرك شبیه است .فکر میکرد که‌این قفس ها ،بانخستین تکان می‌بایست‌از هم متلاشی شوند .سه‌روز بود که هنگامی که‌ترن سرعت‌اش را تغییر میداد یاابنکه می‌پیچید ،آنان به‌جلو وبه عقب وبه‌پهلو می‌افتادند ،سه‌روز بود که صدای چرخهای ترن‌را که‌مانند صدای طبل کوچکی بود ،می‌شنیدند ومسافرت بدون حادثه ادامه مییافت، هیچ چیز ،ترس «آنتونینا آلکساندروونا» را تائید نمیکرد .

در ایستگاه های‌درجه دوم،قطار طویل که‌بیست‌و سه‌واگون داشت «ژیواگو» هادر واگون چهاردهم بودند)یاابتدا یاوسط» یاانتهایش در برابرسکو قرار میگرفت .

واگونهای ابتدا ،مخصوص نظامیان بود ،واگون های وسط مخصوص مردم عادی وواگونهای انتهابه افرادی که‌بکار اجباری میرفتند ،اختصاص‌داشت.

مسافران دسته اخیر ،بیش از پانصد نفربودند، آنها سن وسال های مختلف وموقعیت های اجتماعی‌و شغلهای گوناگون داشتند .

هشت واگونی را که‌آنان اشغال کرده‌بودند ، منظره جالبی داشت .در کنار ثروتمندان خوش لباس وبورژواها و وکلای «پترزبورك» خلاصه طبقه استثمار کننده ،درشکه‌چی‌ها ،رنك‌کارها ،دلاك‌های حمام ، کهنه فروشهای تاتار ،دیوانگانی که‌از تیمارستان هائی که منحل شده‌بود گریخته‌بودند ،بازرگانان جزء وکشیش ها ،دیده میشدند .

دسته نخست گرد بخاریهای گرمی که‌سرخ‌شده بود ،روی کنده‌ای که عمودی گذاشته شده‌بود، بی‌کت نشسته بودند ،بیریا وراجی میکردند ومی خندیدند و واهمه‌ای نداشتند .این اشخاص زدو بند هائی داشتند .در پایتخت ،بستگان بانفوذ خودرا گذاشته بودند تا بکارشان رسیدگی کنند .در مورد لزوم می توانستند آزادی آنان‌را که‌مدت درازی طول می‌کشید، در اثنای مسافرت بخرند .

دسته دوم ،پوتین بپا ونیم تنه‌هائی که قزنقفلی داشت به‌تن داشتند ،یاملبس به‌پیراهن‌هائی بودند که‌روی شلوارهایشان افتاده‌بود ،پای برهنه،ریش‌دار یا بی‌ریش ،برابر در واگونهائی که‌گرم بود ،ایستاده بودند ودست خودرا به چوبهائی که‌عمودی یاافقی در بالای سردرها تعبیه شده بود ،گرفته‌بودند وبا نگاهی پرملال به‌دهکده هائی که‌از آن میگذشتندوبه ساکنانش ،می‌نگریستند وباهیچکس حرف نمی‌زدند. آنان زدو بند ونفوذ که«حقیقتا ضروری» بود،وهیچ روزنه امیدی نداشتند .

این افراد ،همگی در واگونهائی که ابتدا به‌آنان اختصاص داده‌شده بود ،جانگرفته بودند .عده‌ای از آنان‌را در قسمت وسط قطار ،بین مسافران دیگر ، سوار کرده‌بودند .در واگون ۱۴ هم از آنان‌دیده می شدند .

-۹-

معمولا ،هنگامی که ترن بایستگاهی نزدیك می شد ،«تونیا» نیم خیز می‌شد وحالتی ناراحت بخود می‌گرفت ،زیرا سقف بسیار کوتاه هرحرکت آزادانه ای را ازاو سلب کرده‌بود ،وآنگاه سرش‌را خم میکرد واز پشت پنجره دری‌که خوب بسته نشده بود،بانگاه تجسس میکرد که‌آیا این مکان ارزش «تجاری» دارد وآیا می‌ارزد که‌از آن بالا فرود آید .

اکنون ،یکی‌از آن موارد بود .کاسته شدن‌سرعت ترن اورا از حالت نیمه خواب ،بیدار کرد .زیادی سوزنهائی که‌روی آن واگونها باسروصدای مضاعف می‌جهیدند از اهمیت ایستگاه ودرازی مدت توقف حکایت میکرد .

«تونیا»برخاست ،سرش‌را خم کرد ،چشمانش را مالید ،موهایش‌را مرتب کرد ،دستش‌را به‌ته‌گیسه‌ای فرو برد ،تمام آنرا گشت ،وبالاخره سفره‌ای‌راکه خروس ها وجوانان دهاتی و چرخها برآن گلدوزی شده‌بود ،از آن بیرون آورد .

باوجود این دکتر بیدار شده و،ابتدا پائین‌پریده بود .به‌زنش در پائین آمدن کمك کرد. ترن ازسکو وچراغهای گاز گذشت واز درنیمه باز واگون ،ردیف درخت‌های ایستگاه دیده میشد ،که‌از تکه های‌برف سنگین شده بود وگوئی باشاخه های سخت‌و خشك خود به‌مسافران نان‌و نمك مهمان نوازی را تعارف می‌کردند .حرکت ترن هنوز سریع بود ،نخستین کسانی که‌از ترن پائین پریدند وقدم بربرفهای تازه وپانخورده سکو گذاشتند ،ملاحان بودند که‌باقدم دو از دیگران سبقت می‌گرفتند وبه‌گوشه ایستگاه می رفتند که‌معمولا در پناه دیوار جانبی آن فروشندگان قاچاق آذوقه ،بساط خود را پهن کرده بودند .

لباس سیاه، نوار متحرك بره وشلوار پاچه گشادبه ملوانان چنان وقاروسنگینی خاصی‌بخشیده بودکه مردم از برابر آنها کنار میرفتند وراه‌رابرایشان‌بازمیکردند ، گوئی اسکی بازان یاپاتیناژبازی‌کنندگان‌اند که توی ترن با شتاب به بیرون حرکت کرده‌اند .

پشت آن گوشه‌ایستگاه ،زنان‌دهات‌ردیف‌ایستا ده‌و یکی پشت سر دیگری مخفی شده بودند وچنان مشوش بودندکه گوئی طالع‌آنان رامی‌بینند وازآتیه خبردارشان میکنند، دربرابرآنها، خیار،ظرف های شیر، تغم مرغ‌پخته ونان جوقرارداشت، دراین سرمای سخت نان، بوی‌خوش وگرمایش رابواسطه سفره پشمی‌که درآن پیچیده شده، حفظ‌کرده بود. زنان ودختران، دستمالهای ابریشمی رادوریقه‌نیم‌تنه کوتاه خود گره زده بودند وباشوخی‌های ملاحان چون شقایق سرخ می‌شدند ،در صورتی که چون طاعون ازآنان می‌ترسیدند : مخصوصا ازبین ملاحان ،دسته‌های بازرسی راانتخاب میکردند تاعلیه بازار سیاه و دادوستدآزاد که‌اخیرا قدغن شده بود ،مبارزه کنند .

-تشویش زنان دهاتی ،دیر نمی پائید . ترن می ایستاد ، مسافران می رسیدند . مردم با هم می‌آمیختند . داد وستد رونق می‌گرفت .

«تونیا »سفره‌اش راروی شانه گذاشته بود وبین کالاها می‌گشت ،گوئی میرفت درحیاط خلوت ایستگاه خودرابابرف‌شست وشودهد . ازردیف زنان ، چند بار سرش فریاد کشیده بودند :«هه!خانم بورژوا ،برای این تکه کهنه چند میخواهی ؟»

«تونیا » وشوهرش توقف نکردند ، همچنان میرفتند .

درانتهای صف ،زنی که‌روسری گل وبوته‌دار شقایق بسرداشت ، ایستاده‌بود . سفره گلدوزی شده‌را دیدو چشمان گستاخش ، روشن شد . نگاهی باطراف خوا انداخت و آنگاه که مطمئن‌شد که هیچ خطری تهدیدش نمیکند ، نزدیك «تونیا»آمد وگالایش راورانداز کرد وباشوق ووقار باو گفت :

-نگاه کن ! مثل این، هیچ‌جاندیدی ! بیا جلو ، چقدر میخواستند آنرا ازمن بخرند . سفره‌ات رابده واین «گوشت‌قورمه »رابگیر .

«آنتونینا آلکساندروونا» کلمه آخر رانفهمید :

- عزیزم ،چند میفروشی ؟

آنچه راکه زنده‌اتی «قورمه » مینامید ، نصف خرگوش بود که شقه وکاملا سرخ‌کرده‌بودند ودر دست گرفته‌بود .او تکرار کرد : سفره‌ات رابده واین گوشت«قورمه» رابگیر . نترس ، سك نیست .

شوهرم شکارچی است .خرگوش است ، خرگوش ..

دادو ستد انجام گرفت .هرکدام گمان می‌کردند.معامله‌خوبی کرده و سردیگری را کلاه گذاشته‌اند .

«آنتونینا آلکساندروویا» خجالت می کشید که نا جوانمردانه یك زن دهاتی بیچاره را مغبون کرده است .زن‌دهاتی ، ازمعامله راضی بود و باشتاب میخواست منطقه خطرراترك کند ،اوزن پهلوئی خود راکه هنوز معامله‌ای انجام نداده بود ، صدازد وبااوبه دهکده اش برگشت ودرجاده‌ای که‌درمیان برف ایجاد شده‌بود ، ناپدید شد .

باوجود این ، جمعیت در جنب وجوش بود . زن پیری فریاد می‌کشید .

-جناب آقا ،همینطور می گذاری ومیروی ؟پول چطور شد ؟ بیشرف ، پول بمن دادی ؟ آه ! زن همچنان پشت سراو فریاد میکشید و حتی آن شخص بر نمیگشت :

-آقا رفیق ، صبرکن ،صبر کن ،تابتوبگویم! بدادم برسید ! دزد ! دزدیدند . آنجاست ،نگاه کنید ، بگریبش!

-کداست ؟

-همان که ریش ندارد و دارد میرود و مسخره میکند . ..

-آن که آرنج‌لباسش پاره است ؟

-بله ، بله ،خودش است . این آدم پست رابگیرید !

-همان که آستین‌اش وصله‌دارد ؟

-خوب بله .آه‌اخدایا! !عالم‌رابرد !

-چه‌خبراست

-اوبا پیرزن سرنان شیری چك‌وچانه میزد ناگهان مشتی به‌شکم اوزد و گریخت .حالا پیرزن گریه‌وآه وزاری راه‌انداخته‌است .

-باید ازاین کارها جلوگیری کرد . . .باید اوراگرفت .

-برودنبالش ببینم . سرتاسر قطار فشنك بسته است .

-۱۰-

درواگون ۱۴، چند نفر ازاردوی کار اجباری ،تحت نظر«وروینوك » ،مسافرت میکردند . سه‌نفر ازآنان صاحب‌مشاغل‌گوناگون‌بودند:صندوق دارسابق یك‌دکان خورده‌فروشی ماهی انحصاری امپراطوری «پتروگراد »،«پروخور،خار یتونوویچ پریتولیف »که در واگون او را «صندوق» صدا می زدند ویك‌شاگرد آهنگر ،«واسیابریکین» که‌شانزده‌ساله‌بودو یك«طرفدار تعاون کارگری» موهای سفید داشت‌و«گوس‌توینـ -آمورسکن »نامیده‌میشد که‌درتمام تبعیدگاه‌های امپراطوری بسربرده بودواکنون تبعیدگاه‌های رژیم جدید راافتتاح میکرد .

تمام این‌افراد ، نسبت بیکدیگر بیگانه بودند وازاینجا وآنجا دورهم جمعشان کرده ودراثنای وشاگرد فروشنده « واسیابریکین »همشهری اند آنها ازایالت «ویاتکا» بودند ، ودراین نقاطی که‌دیر مسافرت باهم‌آشنا شده‌بودند .پس‌ازچند لحظه گفتگو ،تمام واگون فهمیدند که صندوقدار «پریتولیف» یا زود ترن می بایست از آنجا بگذرد ، متولد شده بودند .

«پریتولیف» یك‌مرد کوتاه خپله بود که موهای سرش راست ایستاده وآبله‌رو ونفرت‌انگیز بود ودریك محیط صنعت وهنر در«مالمیژ» بدنیا آمده بود. نیم‌پالتو خاکستری‌اش که‌زیربغل‌هایش ازعرق سیاه شده‌بود، مانند نیم‌تنه یك‌زن‌دهاتی که‌سینه‌برجسته‌اش‌را درهم میفشرد، تنك وچسب‌تن‌اش بود. مثل یك مجسمه خاموش بود وساعتهای دراز زگیل‌های دستهای لکه‌دارش رامیغارانید وخون میانداخت، بقسمی که‌چرك میکرد.

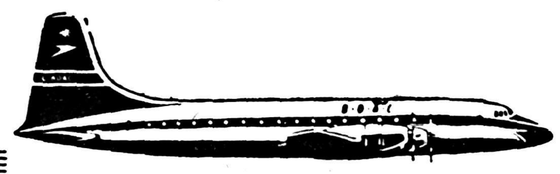
فقط بی.او.ا.سی
جت پروانه دار
بریتانیا را دراختیار شما میگذارد
به اروپا - لندن - نیویورك
بوستون - مونترال - دترویت
شیکاگو - سانفرانسیسکو پرواز کنید
همچنین همه روزه هواپیمای جت کومت ۴ بین لندن و نیویورك پرواز میکند
برای کسب اطلاع وتهیه جا به شرکت حمل ونقل ایران وبریتانیا ۵۱۲ خیابان فردوسی تلفن ۴۵۸۶۰۱ ـ ۴۶۹۳۳ ـ ۴۷۲۹۳ ویا بسایرنمایندگیهای مسافربری مجاز بی.او.ا.سی. مراجعه فرمائید
در تمام نقاط دنیا
بی.او.ا.سی
B·O·A·C
ازشما خوب مواظبت میکند
شرکت هواپیمائی بریتانیا وماوراء بحار

نخست‌وزیر محبوب جناب آقای دکتر اقبال

رونوشت وزیر محترم کار چون دولت آنجناب حامی افراد صالح ووظیفه شناس ووطن‌پرست وشاهدوست کشور است و چنین افرادی‌را ارشاد‌مینماید ماکارگران امضاء کنندگان‌ذیل‌وظیفه‌خودمیدانیم‌پزشك وظیفه شناس‌وباوجدانی‌راباینام‌آقای‌دکترعباس‌قباد‌کارکه‌ازبدوورودبدرمانگاه سازمان بیمه‌های اجتماعی کارگران‌شعبه ری طبق‌گواهی آمار واسناد تاکنون بالغ بر ۱۳هزار نفر از اطفال مارا معاینه ومعالجه کافی نموده و تلفاتی ننموده است ووظیفه مقدس پزشکی رابنحو احسن انجام داده بحضورتان معرفی تامورد توجه خاص آنجناب قرارگیرد در خاتمه خواهشمند است امر فرمائیدوسیله دلگرمی وتشویق نامبرده را کتبا صادر نمایند.

باتقدیم احترامات فائقه

عباس قلی شهیدی نماینده کارگران چرمسازی میشن تهران مکبری نماینده کارخانجات صنعتی تهران عطاء اله میثاقی نماینده کارگران چرمسازی زوك وقدرت اله عبداللهیان‌نماینده کارگران شهرداری شهر ری ومتجاوز از صد امضاء دیگر. آ-۲۴۷۹۱

ژنراتور سه‌فاز

ساخت کارخانه الین اتریش

۲۰۰ کیلوولت آمپر		۱۰۰۰		دور
۸۰	»	۷۵۰	»	»
۶۳	»	۱۰۰۰	»	»
۶۳	»	۷۵۰	»	»
۵۰	»	۱۵۰۰	»	»
۴۵	»	۱۵۰۰	»	»
۱۰	»	۱۵۰۰	»	»

موجوداست

شرکت ایراندین خیابان سعدی

تلفن ۳۱۸۴۹ آ-۳۵۹۷۸

مدیریت محترم شرکت برق زنجان

اوضاع مرتب واداره منظم امور داخلی واداری آن شرکت‌محترم وکوشش‌های مداوم وخستگی‌ناپذیر جناب آقای‌مهندس شعیبی وسایر کارکنان شرکت برق اینجانبان امضاکنندگان زیرین را وادار نموده که تشکرات قلبی و رضایت باطنی خودرا برای تقدیر از رضایت و حسن‌اداره جریان برق که واقعا احتیاجات موجود اهالی زنجان را تامین نموده است اعلام واستدعا نمائیم که برای مزید رفاه اهالی و تکمیل زحماتی که درباره رفع نواقص برق زنجان متحمل شده‌اند تقاضا میشود جریان برق را شبانه روزی فرمایند تا بیش‌از این موجب رفاه اهالی بشود

یوسف‌امین - عباس امیراصلانی - حاجی‌اسحق‌حسنی - علی زنجان‌پور - کاظم‌یوسفی - ابوالفضل‌وجدی - صادق‌حسنی - رحمن همایونی - عیسی‌زنجان‌پور - سیدرضاترابی - کاظم‌بیگلری - یحیی احمدی - رمضان اسکندربون - اسداله‌سفیدگری - ابوالفضل‌مغازه جلیل‌اسلامی - رجب‌خانمحمدی - خلیل‌داودی - بهمن‌زرنانی- یحیی خالقی‌مقدم - ابوالفضل‌کریمی - خلیل‌رهنما - تراب‌ذوالقرنی - حبیب‌عبادتی - محرمعلی‌خیرخواه - علی‌ایازی - جلال‌سیاری - کریم بیات - حسن‌عزیزی - یداله‌محبی - اصغرداگانی - تقی‌پاسادی - عیسی ایازی - عزت‌اله مهرگان - علی‌اکبرطیبانی - اسمعیل زیانی- امعامعلی سرداری - محمودخشبی - عزت‌اله‌وثوق - رحمت‌اله‌وثوق - باباکریمی ابوالفضل‌معبودی - مجیدانتصاری - ابوالحسن‌شبیری - جلال‌حریری اصغر فتح‌الهی - ابوالفضل‌رستمخانی - مهدی‌براقی - اسدالله‌قلعة ایوب‌حیدری - فریدون مقدم - عیسی‌وثوق - جلیل‌فردوسی - عباس شکیبائی - اکبرصبوری - شکراله‌نصیری - رحیم‌حصاری - محمد مسچی - ابراهیم شایگان - رحیم‌خانی - جلیل‌ارتیشه‌دار - عباداله حریرچیان - علی‌اوسط - ابوالفضل‌سقطچی - عبداله‌محبی - ابوالفضل خاوندگار آ-۳۵۹۴۳

ترانسپورت بوذرجمهر (ترانسپورت نوسابق) در تمام ساعات روز بقم - صبح وعصر به کاشان مسافرت نمائید بوذرجمهری تلفن ۲۱۲۴۲

دعاوی وامور ثبتی

آقای سیدمحمد اکرمی باسی‌سال سابقه خدمت در دادگستری واداره‌کل ثبت (ریاست ثبت استان خوزستان - ریاست دوائرمختلفه ثبت‌کل)که اخیرانیز رئیس امور ثبتی واراضی بانك ساختمانی بوده‌اند از این تاریخ بعنوان مشاور امور ثبتی دفتر وکالت آقای بهاءالدین طباطبائی مشغول میباشند . جلالی

نشانی دفتر - دروازه دولت - اول خیابان روزولت - ساختمان مبصر تلفن - ۶۹۴۴۰

آ- ۲۴۷۲۱ ۳-۱

شهر شهرفرنگه

خوب تماشا کن..!

***

خانم شانس بکجا میرود ؟!

بزودی صفحه مخصوص ما یك خانم را بنام «خانم شانس» بیکی از فروشگاههای بی‌نظیر وبزرك پایتخت میفرستد. خانم شانس مثل همه خانمها دوتاچشم ودوتاگوش دارد- مثل همه میخندد ومانند تمام خانمهای دیگر بافروشندگان فروشگاه صحبت میکند.

خانم شانس مایك قطعه چك نقد امضاء شده راکه مبلغ آن پنجهزار ریال است مثل دسته‌گل درجیب مبارك نهفته است وهرکس اورا بشناسد ونشانیهای مارا باو بگوید فوری بانهایت ادب چك را تقدیم او میکند.

خانم‌شانس مابی‌ادب نیست ولی‌مطلقا بهیچگونه سئوال آقایان پاسخ نمیدهد یعنی فقط خانمها می‌توانند در پیدا کردن اوبخت آزمائی کنند وبرنده شوند.

خانمهای عزیز- گوش بزنك باشید تادر روزی‌که معین میکنیم سراسیمه- فوج‌فوج ودسته‌دسته بطرف فروشگاه مزبور بشتابید ودرپیداکردن خانم شانس سبقت بگیرید.

خانمهای محترم یك چك پنجهزار ریالی‌ازدوربشماچشمك میزند لطفاهرشب این‌صفحه رامطالعه‌بفرمائیدتاروزآفتابی شدن خانم شانس ورفتن اورا بفروشگاه بزرك پایتخت برای شما شرح دهیم. فرداشب تااندازه‌ای ازاین رازپرده برمیداریم.

پس تافرداشب - شب بشماخوش

آهای دزفولیها!

شمع و گل و پروانه و بلبل کره شتر و هرجور جنس که دلتان‌بخواهد در فروشگاه معزی .

جواهرسازی جهان‌نما

کانون عروس وداماد‌های خوشبخت است .
ازدواجی که‌باحلقه‌های نامزدی جواهرسازی‌جهان‌نما شروع شود بابخت واقبال همراه است.

جواهرسازی جهان‌نما
لاله‌زار جنب کوچه برلن تلفن ۳۰۳۲۶۰

غیراز خدا هیچکس نبود!

بچه‌های مامانی ازفرداشب «عموویتانا» برای شما قصه وعکس میفرستد تافردا شب خدا نگه‌دار شما

زیرنظر: مهدی سهیلی
تلفن اختصاصی: ۳۰۲۶۳۳

****

بابا الحق معجزه میکنه!

من امشب یك دکتر زبردست بشما معرفی میکنم که‌در دندان کشیدن اعجاز میکنه !
بجان شما نباشه بهمون راحتی که‌یك گل رابو کنید دندان شمارا مثل دسته‌گل بیرون میاره و کف دستتون میگذاره - میخواهید اسم و آدرسش را بگویم ؟ ...
دکتر حسن بصیریان - اول شاه‌آباد نزدیك میدان بهارستان

****

رُخت چون برگ گل زیباست میدانم که میدانی
بجسمت درد جانفرساست میدانم که میدانی
تبا دردت بجان من علاج دردهای تو
فقط نورامون ویراست میدانم که میدانی

سرمشق هفته -شاگردان دبستان های‌سردردودندان درد وگوش درد از روی این سرمشق ده‌صفحه بنویسند ولی رج نزنند !

عجلوا بالاگهی قبل الچاپ !
لطفا پشت سرهم - بنویت!

مسابقه بی‌سابقه - باجایزه

به نفر اول و دوم شرکت‌کنندگان‌که این جدول را درست حل‌کنند بحکم قرعه به‌ترتیب دو جایزه یکهزار ریالی و پانصد ریالی از اجناس بی‌نظیر تریکوبرلن واقع درخیابان فردوسی کوچهٔ برلن یعنی فروشندهٔ «شیك‌ترین بافتنی‌ها» داده میشود .

مهلت این مسابقه تابیستم دیماه می‌باشد واهالی شهرستانها نیز می توانند در این مسابقه بی‌سابقه شرکت‌کنند - لطفا روی پاکت مرقوم بفرمائید : روزنامهٔ اطلاعات مربوط به صفحهٔ شهر شهر فرنگه !

شرح جدول کلمات متقاطع

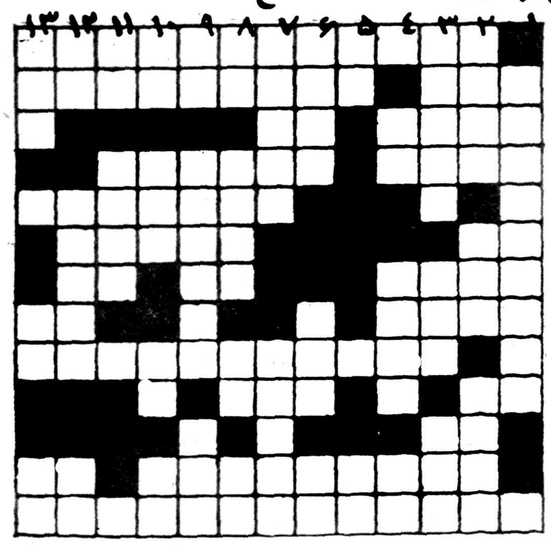

افقی :

۱- لامپی‌که از هر لامپ دیگر پر نورتر است وزودتر از همه روشن میشود وماه را خجالت زده میکند .
۲- خارج - تریکوی معروفی‌که ورد زبان خاص و عام است ومورد علاقه شیك‌ترین خانمهاست
۳- در بازار زیاد است -بیکار و بیعار .
۴- یکی ازتجا رمعروف -زمانی باخانم اریابی درراديو یکی‌بدومیکرد!
۵- فروشگاهی که هر نوع پوشش و شیك‌ترین لباس های مردانه و زنانه وبچه‌گانه را در آن میتوانند بیابند .
۶- کهنه نیست - از ...کاری بفردا ممان .
۷- صفت گربه‌های مامانی-بچه اورا معجه میگویند - قراراست جلو سر کرج را باآن به‌بندند
۸- خوش فرشته است و بدش دیو دوسر! - من ... تو توقع نداشتم .
۹- قرصی‌که هیچ قرصی مانند آن دردها را فوری تسکین‌نمیدهد .
ضد قبول- سیمین آن خیلی تعریف دارد
۱۱- عربی پدر .
۱۲- اولین فیلم فارسی سینما اسکوپ و رنگی‌که در صنعت فیلمبرداری ایران معجزه کرده است- آمدی... که چه مشتاق و
۱۳- بهترین ریش‌تراشی‌که نه برقیست و نه‌کوکی و نه محتاج باطری - فقط شارژ میشود و ریش شمارا مثل‌دسته‌گل‌میبرانشد

عمودی :

۱- بهترین ادکلن‌هائی‌که‌نظیر آنها را هرگز ندیده‌اید ونمی‌بینید ونخواهید دید در زمان گذشته و حال و آینده .
۲- مردم برای کشیدن‌آن‌بخانه های خود سر و دست میشکنند- فیم و بررگتر -عرب خواننده و دعا خوان راگوید
۳- رحلی‌که در زمان قاجاریه هم اعظم و هم مشهور بود - خزینه فرنگی - قبل از غذا میخورند و الحق چیز خوبیست.
۴- اگر «ب» اول آن درآید عربی شهرمیشود - هم رحمن است و هم در زندان - اگر«ت» اولش درآید میوه‌ایست هم مسهل وهم شیرین .
۵- اگر مکررشودپت‌پت‌مسکند- اگر درد نمیکند دستمال مبند .
۶- ندا - اگر مگزد کتاب میکند - یکی از کلید های‌پنج خط حامل .
۷- اگر بجای «ی» در اولش «لام» در آوریم قمار باز معروفی میشود - بعلی گفت ..... روزی
۸- اگر تکرار شود پرنده‌ایست که‌حاجی‌آقاهم هست- ... خداوند بخشنده و مهربان - اگر مکرر شود صدای سگها در می‌آید - ... که پنجاه رفت و درخوابی .
۹- اگر «ئی» آخرش دربیاید بفرانسه معنی «بلی» میدهد . - هدیه و تحفه - زیان .
۱۰ - اگر «ن»درآخرش درآوریم بعربی بسر را گویند- سابق دور کوچه‌ها میزدند - اگر «م» به آخرش درآید قرض است -اگر مکرر شود وقتی‌باری باآن‌معروف‌بود
۱۱- - ماده نیست - اگر بجای «ی» در اولش «ج» درآوریم‌فارسی آن نشستن میشود .
۱۲- پهلوان - اگر حرف‌دوم آن بجای «ز» «ر» بود جیفه بود- بیشتر خانمها هنگام تعجب‌میگویند
۱۳- به‌انگلیسی بایان‌راگویند- اگر آخرش «د» بگذاریم توشه میشود - گیاهیست معطر .

استقبال عجیب وبی‌سابقه از مسابقه بی‌سابقه‌ما

اگر بگوئیم که‌از روزانتشار این‌صفحه وطرح جدول‌مسابقه‌تاکنون متجاوز از هفت‌هزار پاکت محتوی حل جدول بدست‌ما رسیده‌سخنی بگزاف نگفته‌ایم .

این استقبال‌گرم از طرف خوانندگان گرامی برای‌ما موجب بسی خوشوقتی است وتهیه‌کننده این صفحه هرروز باانرژی وفعالیت بیشترمیکوشد تا رضایت خوانندگان ارجمند را جلب نماید .

ضمنا موقع را مغتنم دانسته واز اظهار لطف و عنایت‌خوانندگان محترم نسبت به‌متکر این صفحه تشکر میکنیم .

کارت دعوت!

بمناسبت جشن همسری‌آگهی بافکاهیات از حضرت‌آقا وسرکار علیه خانم دعوت‌میشود که همه‌شب بصرف خواندن آگهی همراه با شادی صفحه چهارده «شهر شهر فرنگه‌خوب تماشاکن» را بقدوم خود مزین واینجانب را سرافراز و قرین امتنان فرمائید

مهدی سهیلی

صفحهٔ مخصوص شهرشهرفرنگه

شاید تصدیق بفرمائید که آگهی باین سبك وروش در ایران کاملا بی‌سابقه بوده وروزنامه اطلاعات برای اولین بار این ابتکار جالب را شروع کرده‌است.

این صفحه زیرنظریکی از مبرز ترین کمدی نویسان کشور تهیه می‌شود وده‌ها شاعر ونویسنده ونقاش هنرمند نیزدر تهیه آن‌شرکت دارند .

مسئول این قسمت از درج آگهی اجناس مشابه در یکشب معذورست ولی‌کاملا رعایت حق تقدم میشود .

برای دادن آگهی باین قسمت وکسب اطلاع از شرایط آن بوسیله تلفن ۳۰۲۶۳۳ مذاکره فرمائید.

نثر مسجع!

خانمی شیك‌وپیك- بالبی‌پرماتیك- خیلی بی‌هنر بود-دشمن برنج‌خشك وروغن‌تربود- ازاین بدبختی گریان شد- دلش چون دل‌عشاق بریان شد- شوی خیابان روان شد-همه جاگردید تابه‌کانون معرفت‌ناشر بهترین کتابها رسید- یك کتاب طباخی برای همه تالیف خانم بزرگر خرید- خیلی آنرا پسندید ازته‌دل خندید- خوشحال وخندان شد بجانب خانه روان‌شد- بروی کتاب خیره‌شد- بکار آشپزی چیره‌شد- بیرون ازاطاق‌رفت-پای اجاق‌رفت- غذائی پخت خوشمزه دید واقعا خوب چیز میزه- شب سفره‌راباز کرد- برای شوهرش نازکرد- شوهرش گفت آفرین- ای‌همسرمه‌جبین -توزنی ارجمند شدی- واقعا هنرمندشدی- آفریز بنویسند- احسنت به‌منتشرکننده ای‌خواننده شماهم‌بشتابید واین کتاب نفیس‌را بیابید.

ای‌خانم گلعذار -اول لاله‌زار- کانون معرفت‌ناشر بهترین کتابهاست تلفن ۳۲۴۴۷

حیف پول!

خانمها ! حیف پولی که شمابالای چرخهای خیاطی هشلهف می دهید لطفا چند روز از خریدن چرخ اعتصاب کنید تا بهترین چرخهای خیاطی را بشما معرفی کنیم .

کلمه سری!

گوینده - شما باید نام فروشگاهی را ببرید که‌در آنجا هر چه بخواهید میتوانید بیابید و فقط‌برای راهنمائی نیز میتوانم‌بگویم مجسمه‌های زیبا-گلدان رادیو- پخچال -ضبط‌صوت گلهای مصنوعی -اقسام بخاری- انواع لوستر- آب میوه‌گیری- اشیاء تجملی در این فروشگاه هست‌حالا با صدای بلند نام و نشانی و شماره تلفن‌این فروشگاه را بگوئید .

جوابگو- فروشگاه مظفری چهارراه لاله‌زار تلفن ۳۴۷۰۶

گوینده - آفرین باریك‌الله بهوشت !

آهای ایهاالناس!

هیچ رادیوئی نخرید تابزودی یك رادیو ۸۰۹ آش تك باشه بشما سرفی کنیم

معما!

این حروف درهم ریخته نام یکی‌از کالاهای مورد احتیاج خانمهاست وهرخانمی‌که دارای چنین کالائی‌باشد غمی‌ندارد . بهسه‌نفر ازکسانیکه بتوانند این‌حروف درهم ریخته‌را تنظیم نمایند ونام این کالای ظاهرا مجهول را برای‌ما بفرستند بحکم‌قرعه بترتیب یکدوره تاریخ‌مشروطه تالیف احمد کسروی- یکجلدبرهان‌قاطع ویکجلد دیوان سنائی که هرسه از انتشارات مؤسسه چاپ وانتشارات امیرکبیر میباشد بعنوان جایزه داده میشود.

ل- ط - ش- س- ن- ی-ا-ك- ا-ن- ر- و- س- ن

اشتباه لپی!

دربرنامهٔ دیشب جنرال مد از طرف نویسنده اشتباهی رخ داده است که اینك با لباس تمام رسمی ازخوانندگان محترم معذرت میخواهیم واشتباه خودرا تصحیح میکنیم.

حراج جنرال مد از روزشنبه‌است وفقط این‌بلوای عجیب‌درفروشگاه جنرال مد خیابان سعدی برپا میشود.

تریکوبرلن

خیابان فردوسی کوچه برلن

به‌به بلوزش خوشگله بافت بلوزش مشکله
بهتر زبافت لندنه مال‌تریکو برلنه

تریکوبرلن قبله‌گاه خانمهای شیك پوش است

بوق دزدبگیر

بله تعجب نکنید- بوق تانی تای- هم شمارا از خطر آتش سوزی محفوظ میکند وهم دزد هارا رسوا میکند- قیمت چند فقط ۳۵۰ ریال
- بخدا مفته - پول پوستشمه!
فروشگاه دژپل خیابان شاه آباد
روبروی دبیرستان شاهدخت تلفن ۳۶۶۵۰

گندم‌گل گندم ای‌خدا !

-(باآواز) فیلما کودوم بهتره؟
-فیلم رنگی بهتره.
-رنگی واسکوپ گندم گل گندم ای‌خدا فیلمه مال مردم‌ای خدا
-توش کی آواز میخونه ؟!
-دلکش آواز میخونه .
-آواز ودلکش ورنگی واسکوپ گندم گل گندم ای خدا فیلمه مال مردم ای‌خدا
- مگه فیلمش خنده داره .
بله خیلی خنده داره .
- خندهو آواز ودلکش واسکوپ گندم گل گندم ای خدا فیلمه مال مردم ای‌خدا .
-اسم این فیلم چی‌چیه ؟
- عروس فراریه
- عروس وخنده و دلکش و آواز ورنگی‌و اسکوپ گندم گل‌گندم ای‌خدا فیلمه مال مردم ای خدا .

بشتابید بسوی سینماهای سیمیلا وایران زیرا عروس فراری بزودی از سینماهای تهران هم فرار میکند

معرکه گیری !

بچه‌مرشد - مرشدجان !
مرشد - جان مرشد
بچه - امروز کجا ناهار خوردی ؟
مرشد - یه‌جای خوبی که لنگه‌اش توی شهرون نیست ناهار خوردی ؟
بچه - بمنهم بگو کجا
مرشد - یك جای خیلی تمیزومرتب- پیشخدمتهاش مؤدب آدم از سالونش حظ میکرد .
بچه - ده بگو معطلم‌نکن
مرشد - بچون تو کباب باین پهنی - برنج یکی یه همچین - کره مثل کلاب- تخم‌مرغش تازه دوعش نمره یك به‌به عجب چلوکبابی!
بچه - مرشد جون خحم کردی زود بگو کجا ناهار خوردی ؟
مرشد - به‌به حظ کردم راس‌راسی از اون‌چلوکبابها بود - چقدر چلوکبابش‌عطر داشت .
بچه - لااله‌الله مگه‌گوشت کره میکم کجا ناهارخوردی؟
مرشد - بچه‌جون هنوزاز چلوکبابش نغشه! هستم- همچین چلو کبابی بعمرم نخورده بودم هنوز مزه‌اش زیر دندون صاحاب مردمه!
بچه - (آب‌دهان را فورت میدهد) بابا مرشد توکه‌پاك دهن مارو آب‌انداختی -چون سکه‌های مردونت بگو کجا چلوکباب خوردی ؟
مرشد - حالاکه قسمم دادی بهت میکم بچه‌جون.
بچه - بگو مرشدجون‌خدا عوضت‌بده !
مرشد - عرض میشه من امروز توی چلوکبابی نایب خیابون ناصرخسرو ناهارو زدم .
بچه - مرشد چون منم پسربچه‌دلم از این‌چلوکبابها خواست تو روبه‌اون جفت سبیلت قسم میدم‌که منهم فردا ظهر ببر چلو کبابی نایب .
مرشد - مگه بچه‌نی پسر مارو اونجا راه نمیدن .
بچه - پس از اونوقت تا حالا دروغ میگفتی ؟
مرشد - نه بابا من توی پله‌های چلوکبابی وایسادم.
بچه - چرا ؟
مرشد- واسه اینکه‌اونجا جای خونواده ها و آدمهای سرو وضع داره نه جای‌من یه لاقبائی
بچه - آدرسش کجاست؟
مرشد - مگه‌گوشت کره یدفعه بهت گفتم خیابون ناصر خسرو بغل بانك بازرگانی از هرکی بپرسی چلوکبابی نایب نشونت‌میده
بچه - پس یه‌صلوات‌بلند ختم کنین .

کالیفرنیا- خبرنگار اطلاعات

قهرمانان «شکست ناپذیر» ایران درامریکا

اینجوانان ورزشکارایرانی درچهارده مسابقه شرکت‌نمودند ومقام اول را بدست آوردند

درایالت «یوتا» همه‌جاصحبت ازقهرمانان ایرانی درمیان‌است

یوتا یکی از استان‌های تقریبا بزرك آمریکا است که‌بعلت داشتن مدارس معتبر کشاورزی ،تعداد دانشجویان ایرانی که در قسمت های مختلفه کشاورزی مشغول تحصیل میباشند ،در این استان زیاد است .

یکی از شهرهای زیبای یوتا ، شهر (اکدن) است که در واقع دومین‌شهراین‌استان‌نامیده میشود. کالج (آکدن) از مدارس‌معروف یوتا است ودر حدود سه هزار محصل دارد .

در این کالج تعداد ۱۱ نفر دانشجوی ایرانی در قسمت های مختلفه مهندسی مشغول تحصیل هستند که خوشبختانه در امور تحصیلی نیز تاکنون‌موفقیت های بسیاری بدست آورده‌اند .

ماه گذشته مسابقات ورزشی‌کالج در قسمت های مختلفه با شرکت عده زیادی از دانشجویان‌که اغلب عضو باشگاه های مختلفه نیز بودند انجام گرفت .

در قسمت مسابقه والیبال با تیم دانشجویان ایرانی چهاردهمین تیمی‌بود که‌باتجربیاتی که‌در دوران دبیرستان‌درمملکت‌خود درقسمت‌این بازی آموخته بودند ، شرکت نمود .

در اولین، دومین وسومین‌مسابقه با وجود هیچگونه تمرین ،تیم دانشجویان ایرانی برنده شناخته شد ودر مسابقه چهارم که تیم مقابل بسیار قوی ودر عین حال سال گذشته مقام قهرمانی رابدست آورده بود ،مساوی کرد ، باین ترتیب که چون در ساعت مقرره ،که وقت شرکت در کلاس درس بود بازی تمام نشد وطرفین در بازی اول (یعنی ایرانیها در گیم اول) و تیم طرف‌در بازی دوم‌برنده شده بودند ،لذا داور اعلام داشت که‌بازی سوم روز بعد انجام‌خواهد گرفت .

این خبر در روزنامه مدرسه و شهر انتشار یافت و تیم ایران را بنام تیم شکست ناپذیر اعلام‌داشتند

درمسابقه‌ای که روز بعد انجام شد تعداد زیادی‌از دانشجویان شرکت‌کرده بودند وهیچکس نمی توانست نتیجه بازی را پیش بینی کند داوراعلام داشت‌که فقط یك گیم بین طرفین بازی خواهد شد ولی طرفین موافقت کردند که‌یك بازی ۲۱ پوانی انجام‌گردد وپس از موافقت داوربازی شروع‌شد وبا وجود تشویقهای زیادی که‌ازطرف دانشجویان امریکائی‌نسبت بدسته مقابل ایرانیها بعمل میامد ، با خونسردی و توجه کامل‌دانشجویان ایرانی با اختلاف ۲۱به ۱۳به پای فینال رسید همان شب روزنامه ـ شهر مقاله بسیار جالبی در مورد مسابقه مزبور نوشت که‌در آن‌از موفقیت و پیروزی بازیکنان‌ایرانی سخن بمیان رفته بود . پس‌از دو روز اعلام گردید که تیم فوق‌الذکر ،که‌دربین‌بازنده هابپای‌فینال‌رسیده، مجددا برای نتیجه نهائی و تعیین مقام‌قهرمانی‌باتیم دانشجویان‌ایرانی مسابقه خواهد داد .

در روز مسابقه عده زیادی از معلمین ودانشجویان درسالن‌سر- پوشیده که مسابقه انجام میگرفت حضور داشتند وباکمال بی‌صبری منتظر نتیجه بودند . دراین مسابقه نهائی طرفین کمال‌جدیت و کوشش را برای بدست آوردن‌مقام قهرمانی بعمل میاوردند و حتی‌الامکان‌سعی میکردند که از اشتباهات بیمورد خودداری شود و همین امر باعث شد که تیم ایران پشت سرهم برنده شود و مقام قهرمانی بین ۱٤ تیم مختلف آمریکائی رابدست بیاورد .

اکنون نام قهرمانان ایرانی که‌برای اولین بار مقام قهرمانی رابدست آورده درسرتاسر ایالت یوتا سر زبانهااست .

قهرمانان ایران که اسباب سربلندی‌ایرانیهارادر امریکافراهم ساخته‌اند عبارتند از آقایان‌پرویز ایرانفر ، عباس پیروزنیا ، منوچهر کریمی ، هوشنك مشیر فاطمی ، هوشنك ایپکچیان ، کیهان‌سجادی و حسین سالك نژاد .

روزنامه ها و مجلات ایالت یوتا از روز مسابقه تا یکهفته بعدمرتبا درباره شرح حال این جوانان ورزشکار سخن بمیان آورده‌اندو کالج مربوطه از ورزشکاران ایرانی تشویق بعمل آورده است .

جوانان ایرانی ایالت یوتا درنظر دارند باهمکاری سایر دانشجویان ایرانی مقیم کالیفرنیا یك تیم‌فوتبال نیز آماده نمایند تا در مسابقات قهرمانی کل امریکاشرکت‌نمایند.

خبر فوق بوسیله آقای پرویز ایرانفر نماینده مخصوص اطلاعات درایالت یوتا وایالت کالیفرنیابرای روزنامه تنظیم وارسال شده‌است.

دراین عکس ازراست بچپ آقایان عباس پیروزنیا، منوچهرکریمی، هوشنك مشیرفاطمی، هوشنك ایپکچیان، کیهان سجادی، حسین سالك‌نژاد وپرویز ایرانفر دیده میشوند

جناب آقای دکتر راجی

بدین وسیله ازآقای دکترشکرائی رئیس بهداری قم که‌بیماری یرقان مراکه مدت‌۵ماه مبتلابودم معالجه وازمرك حتمی نجات داده‌تشکر نموده ضمن‌تشکر ازجنابعالی ازانتصاب ایشان بسمت بهداری قم‌تقاضای تشویق ایشان‌را دارم

میرفخرائی- وکیل دعاوی

آ-۳۵۲۲٤

آنچه مورد نیاز شماست

برنامه رادیو دهلی

برنامه فردا صبح روی امواج کوتاه ۱۹و۱۶ متربرابر با۱۵ و۱۷ مکاسیکل درثانیه ـساعت ۱۵ ـ۷ یك صفحه درخواستی‌واخبار-برنامه شب روی امواج کوتاه ۱۹ و ۲۵ متربرابر با۱۵و ۱۱ مکاسیکل‌درثانیه-ساعت‌۳۷-۱۹ اخبار-درخواستی شنوندگان -گفتار کوتاهو دنباله صفحات درخواستی شنوندگان ۳۰-۲۰موسیقی هندی .

تلفن های اطلاعات

تلفنخانه ۳۰۰۱۱ تا۳۰۰۱۹
شعبه آگهی‌ها ۳۰۳۶۳۳
۳۰۵۱۰۸
سازمان‌شهرستانها ۳۰۵۰۶۷
سرویس‌حوادث ۳۰۳۵۶۹
کانون طوطی ۳۰۰۱۰
اطلاعات هفتگی ۳۰٤۸۷۸
اطلاعات بانوان ۳۰۳۳۱۳

کشیك امشب داروخانه‌ها

داروخانه زیبا : خیابان ویلا .
داروخانه شبانه روزی آمریکائی : چهارراه پهلوی تلفن ٤۵۲۹۰
داروخانه میر : انتهای شهباز
داروخانه سیما : خیابان نواب‌چهارراه شکوفه .
داروخانه ستاری : خیابان سی‌متری نظامی چهارراه حشمت‌الدوله .
داروخانه دکتر اشراقی : انتهای خیابان آذربایجان
داروخانه نمونه تهران : خیابان امیریه
داروخانه محمدیان :خیابان ری جنب
داروخانه شبانه روزی فرزاد خیابان قلهك نزدیك داودیه مقابل ثبت قلهك
داروخانه حشمت : خیابان شهناز مقابل درمانگاه دریفوس .

کشیك امشب پزشکان

تهران

آقایان‌دکترخلیل رسومی : خیابان امیر آباد خیابان نصرت جنب کلانتری ۱۹ تلفن ٤۵۳۲۵ ـدکتر علینقی الویری: خیابان امیریه ایستگاه گنجه‌ای کوچه مافی ـدکتر محمد حسن رازانی :دوراهی یوسف آباد .

قلهك

آقای دکتر حسین حمید زاده :خیابان دولت چهارراه رستم آباد

کشیك امشب بیمارستانها

بیمارستانها: مسمومین بیمارستان های شفا یحیائیان خیابان ژاله‌تلفن ۳۷۶۳۱ لقمان‌الدوله ادهم خیابان مخصوص پشت باغشاه تلفن ۲۳۲۳۲ مجروحین بیمارستانهای رازی‌درخیابان شاهپوروامدادی شیروخورشید‌خیابان مولوی‌باغ‌فردوس،زایمان‌وعوارض زنانه بیمارستان های زنان پیچ شمیران، ووزیری خیابان شیخ‌هادی ورایشگاه حمایت مادران ونوزادان خیابان‌پاستور، ودرمانگاه جنوب بنگاه حمایت مادران خیابان مولوی در مورداحتیاج‌فوری بپزشك مقابل وزارت بهداری بوسیله آمبولانس به‌پزشك‌کشیك هدایت می شوید .تلفن ۲۰۰۷۱

تلفنهای مورد نیاز

تلفن شهربانی :۳۰۰۸٤ تا ۳۰۰۸۱
آتش نشانی ٤٤٤٤۳-٤٤٤٤٤
نگهبانی پلیس‌تهران ۳۰۲۱۵۰
اداره راهنمائی ۳۰۳۶۱٤
راهنمائی تصادفات ۳۰۲۸۲۵
فرودگاه مهرآباد ٤۱۱۷۳
شرکت تلفن :۳۰۵۵۱۱
نگهبانی برق ٤۳۱۷۸
سازمان آب‌تهران ۵۱۰۰۰
شرکت بیمه بازرگانان ۲٤۰۰۰

تقویم اطلاعات

دوشنبه پانزدهم‌دیماه ۱۳۳۷
• بیست‌وپنجم جمادی‌الثانی۱۳۷۸
• پنجم‌ژانویه ۱۹۵۹
اذان صبح: ساعت ۵و۳۳ دقیقه
طلوع‌آفتاب : ساعت ۷و۱۱ دقیقه
غروب آفتاب :ساعت ۱۷

این خانم تمام کارهای مربوط به تسعیر وتبدیل ارزها ومحاسبات وابسته بصرافی را فقط با یك دستگاه ماشین حساب فاسیت انجام میدهد ، برای این‌خانم فرق نمیکند که شما چه ارزی را در قبال چه‌مبلغی‌لازم‌دارید، فاسیت در آن واحد همه‌ارقام‌و محاسبات مورد نظر را در اختیار شما می گذارد .

مسافرین هواپیما نیز مطمئن هستند که با همراه داشتن ارز مورد نظر خود در ساعت معلوم شده پرواز خواهند نمود،فاسیت فقط دارای ده عدد دکمه است و هرکس میتواند در مدت ۱۵ دقیقه‌اعمال‌مربوط بچهارعمل اصلی را با این ماشین فرا بگیرد و جوابهای صحیح‌را ظرف چند ثانیه از فاسیت بدست آورد .

FACIT

امروزدرادارات مختلف ۱۰۳کشورازممالك جهان ، ازچهارصد هزار ماشین حساب فاسیت استفاده میشود .

ماشین های خودکارفاسیت ساده ترین‌ماشین های حساب جهان است که‌چهارعمل‌اصلی را بآسانترین صورت انجام میدهد .

ماشین‌های حساب فاسیت هرگونه حسابرا باسرعت وبدون کوچکترین اشتباه انجام میدهد ونتیجه آنرا دراختیار شمامیگذارد .

ماشین های حساب فاسیت بهترین وجه دروقت‌شما صرفه‌جوئی میکند وبادوام‌ترین ماشین حساب جهان شناخته شده است .

هرکجا که وقت طلا است ارزش واهمیت ماشین حساب

فاسیت

آشکار میگردد

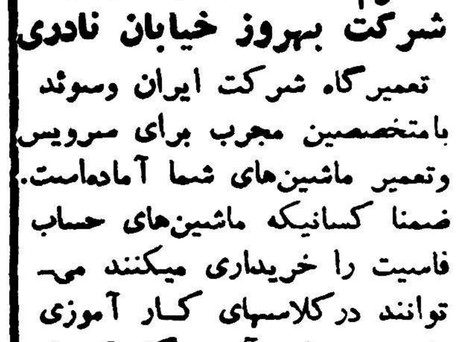

نمایشگاه وفروشگاه:
شرکت ایران وسوئد-خیابان سوم اسفند ۲۰۱- ۲۰۳
شرکت بهروز خیابان نادری

تعمیرگاه شرکت ایران وسوئد بامتخصصین مجرب برای سرویس وتعمیر ماشین‌های شما آماده‌است. ضمنا کسانیکه ماشین‌های حساب فاسیت را خریداری میکنند می‌توانند درکلاسهای کار آموزی ماشین حساب آموزشگاه قهرمان که زیر نظر متخصصین و معلمین ورزیده اداره میشود طرزکار این ماشین‌ها را باصحیح‌ترین متد بیاموزند.

نماینده انحصاری- شرکت ایران وسوئد
سازمان فاکوپا
آ-۳۵۹۲۶

سینماهای درجه ۱

سینما ایران
عروس فراری (فیلم فارسی-سینما سکوپ- رنگی) باشرکت ولکش - ملك مطیعی- کورش کوشان . شروع ۱۰ صبح ـ۲ـ٤ـ۶و۸ بعد از ظهر تلفن ۳۶۳۵٤

سینما آسیا
اولین بوسه (فتنه) با شرکت آلساندراپانارو - ماریو جیروتی - شروع : ۱۰ر۳۰ صبح - ۲ر۳۰ - ٤ر۳۰ ـ۶ر۳۰ و ۸ر۳۰ بعد از ظهر- تلفن ٤۲۹۰۹

سینما ایفل
دشمن زیرین (رنگی-سینماسکوپ) باشرکت رابرت میچم-کوردیوکنز- شروع :دهوربع صبح ۲ر۳۰ -٤ر۳۰- ۶ر۳۰ و ۸ر۳۰ بعداز ظهر تلفن ٤۰۱۱۶

سینما اسکار
افسانه گمشدگان (دوبله بفارسی) با شرکت سوفیالورن- جونواین ـشروع ۲ر۳۰-٤ر۳۰-۶ر۳۰و۸ر۳۰ بعدازظهر تلفن ٤۵۷۹۷ .

برلیان مولن‌روژ
ایستگاه اتوبوس - با شرکت‌مریلین مونرو ـدان‌موری‌شروع : ۱۰-۱۲-۲- ٤- ۶ و ۸ بعد از ظهر - تلفن ۳۳۵۳۵

سینما پلازا
آتش پاره پالاس هتل(دوبله بفارسی) باشرکت شارل بوایه ـفرانسواز آرنول - روبرتوریسو - شروع : ۱۰ر۳۰ صبح ـ۲ر۳۰- ٤ر۳۰ - ۶ر۳۰ و ۸ر۳۰ بعدازظهر -تلفن ٤٤۲۵۵

سینما پارك
چاکر فدائی شما- باشرکت ادی کنستانتین- شروع: ۲ر۳۰-٤ر۳۰- ۶ر۳۰و۸ر۳۰ بعد از ظهر

سینما تهران
پسربچه -باشرکت چارلی چاپلین- شروع :۱۰ر۳۰صبح -۲ر۳۰-٤ر۳۰- ۶ر۳۰ و۸ر۳۰ بعداز ظهر -تلفن ۳۸۱۶۵

سینما تخت جمشید
خائن (رنگی)باشرکت ویکتورماتیور- لاناترنر -کلارك گیبل -شروع :سه و ربع -پنج وربع -هفت‌وربع ونه‌وربع تلفن ٤۳۵۵۰

سینما حافظ
ساحر درعصراتم (رنگی - دوبله بفارسی-محصول شوروی) شروع : ۱۰ر۳۰صبح -۲ر۳۰-٤ر۳۰-۶ر۳۰ و ۸ر۳۰ بعدازظهر - تلفن۳٤۰۷٤

سینما دیانا
مادر هند (رنگی) باشتراك نرگس شروع دووربع- چهارونیم -شش و سه‌ربع ونه‌بعداز ظهر - تلفن٤۲۰۱۰

سینما دنیا
سنسو (رنگی -دوبله بفارسی) با شرکت الیداوالی فارلی گرینجر - ماسیمو جیروتی ـشروع: ۱۰ر۳۰ صبح -۲ر۳۰-٤ر۳۰-۶ر۳۰ و۸ر۳۰ بعد از ظهر -تلفن ۳۳۸۱۲

سینما سپیلا
عروس‌فراری(فیلم‌فارسی-سینماسکوپ -رنگی): باشتراك ولکش - ملك مطیعی -کورش‌کوشان- شروع ۱۰ر۳۰- ۱۲ر۳۰- ۲ر۳۰- ٤ر۳۰ - ۶ر۳۰ و۸ر۳۰ بعد از ظهر -تلفن ۳۶٤۲٤

سینما رویال
خوشبختی من (رنگی-سینماسکوپ) باشرکت دوریس‌دی ـشروع :۱۰ر۳۰ صبح -۲ر۳۰ ٤ر۳۰ -۶ر۳۰ و۸ر۳۰ بعدازظهر

سینما رکس
آتشپاره پالاس هتل (دوبله بفارسی) باشرکت شارل بوایه ـفرانسواز آرنول ـروبرشورلیسو-شروع:۱۰ر۳۰ صبح -۲ر۳۰ ٤ر۳۰ -۶ر۳۰ و۸ر۳۰ بعدازظهر تلفن ۳٤۱۶۹

سینما رادیو سیتی
محبوب زنان با شرکت ریتاهیورث ـفرانك سیناترا -کیم نواك .شروع: ۱۰ر۳۰ صبح ـدو وربع-چهار و نیم ـشش وسه ربع‌و۹ بعد از ظهر- تلفن ٤۳۳۲۰

سینما سعدی
بانوو ولگرد (رنگی ـسینماسکوپ) شروع : ۱۰ر۳۰ - ۲ر۳۰ - ٤ر۳۰ -۶ر۳۰ و ۸ر۳۰ بعد از ظهر تلفن ۳۶٤۶۸

سینما کریستال
مردان خشن (رنگی - سینماسکوپ) باشرکت گلن‌فورد - باربارااستانویك ادوارد -جی -رابینسون.
شروع ۱۰ر۳۰ صبح -۲ر۳۰-٤ر۳۰ ۶ر۳۰و۸ر۳۰ بعداز ظهر تلفن ۳۷۶۷۵

سینما کارون
نگاه شوخ (دوبله بفارسی) باشرکت ویجنتی‌مالا -پرادیپ کومار شروع: ٤-۶و۸ بعداز ظهر -تلفن ٤۰۰۶۵

سینما متروپل
نگاه شوخ (دوبله بفارسی) باشرکت ویجنتی مالا- پرادیپ کومار شروع: ۱۰ر۳۰ -۲ر۳۰ -٤ر۳۰ -۶ر۳۰ و ۸ر۳۰ -تلفن ۳۹٤۱۰

سینما مولن‌روژ
ایستگاه‌اتوبوس - با شرکت‌مریلین مونرو -دان موری شروع : ۱۰ر۳۰ صبح - ۲ر۳۰ - ٤ر۳۰ - ۶ر۳۰ و ۸ر۳۰ بعد از ظهر -تلفن ۳۸۷۶۵

سینما نیاگارا
شب‌کریسمس(رنگی-ویستاویژن) باشرکت دنی کی-بینك کروزبی- شروع : ۱۰ر۳۰ صبح -۲-چهار و ربع -۶ر۳۰ وهشت و سه ربع- تلفن ۶۵۳۰۷

سینما همای
مادرهند باشتراك نرگس-شروع-۱۰ر۳۰و چهار وربع- شش ونیم و هشت و سه‌ربع تلفن ٤۲۱۶۹

سینماهای درجه ۲

سینما پردیس
سیمرامیس-باشرکت‌روندافلمینك شروع :۱۰ر۳۰ صبح ۲ر۳۰ -٤ر۳۰ ۶ر۳۰ و۸ر۳۰ بعد از ظهر

سینما تاج
حمله اتیلا (رنگی سینماسکوپ)با شرکت جف چندلر -جك پالانس - ریتا گام ـشروع ۱۰ر۳۰ صبح - ۲ر۳۰ - ٤ر۳۰ -۶ر۳۰ و۸ر۳۰-تلفن ۳۳۰۶٤

سینما سیلوانا
لات جوانمرد -باشرکت مجیدمحسنی خوروش -پرخیده- شروع ۲وربع- ٤- ۶ -۸ بعداز ظهر تلفن۳۳۷۷۷۷

سینما فری
دختر دلیر (فیلم هندی)شروع: ٤-۶و۸ر۳۰ بعد از ظهر -تلفن ۲۷۸۹۳

سینما فردوسی
حمله اتیلا (سینماسکوپ- رنگی) باشرکت جف چندلر -جك پالانس ، ریتا گام ـشروع ۹ر۳۰ صبح‌دوازده وربع‌کم -۲-چهاروربع -شش ونیم وهشت ونیم بعد از ظهر تلفن۳۵۷۸٤

سینما مشعل
هنرمندان سیرك (رنگی - سینما سکوپ - دوبله‌بفارسی) شروع : ۲ر۳۰ -٤ر۳۰ -۶ر۳۰ و ۸ر۳۰ بعد از ظهر تلفن ۳۳۸۲۶ .

سینما مراد
عالم آرا (فیلم هندی - دوبله‌بفارسی) شروع ۲-٤-۶و۸ بعداز ظهر- تلفن ۳۷۳۸۹

تآترها

تآتر تهران
عملیات مرتاض هندی توسط سورکار-شروع:۵و۸بعد از ظهر-تلفن ۳۷۳۵۱

سالن دوم تآتر تهران
مزاحم زندگی -باشرکت مورین - تهمینه- سارنك ـملك‌مطیعی. شروع ۸ بعداز ظهر .

جامعه باربد
عزیز و عزیزه- باشرکت‌دیهیم - رخشانی ـشروع :۸ بعد از ظهر تلفن ۳۰۶۵-

آخرین تغییرات سینماها را درصفحه ۱۹ مطالعه فرمائید

تهران - خیابان اکباتان شماره- ۱۰۰ تلفن ۳۶۲۹۵ الی ۳۶۲۹۹

در سینماهای حافظ و ایفل

از فردا صبح شانزدهم دیماه

مترو گلدوین مایر باشکوهترین و بزرگترین شاهکار موزیکال و شرقی سال را تقدیم میدارد:

سینماسکوپ **قسمت** رنگی

فیلمی که طی دو ساعت شما را مسحور ومفتون صحنه‌های مجلل وتماشائی خود میکند ـ چنین اثر دل‌انگیزی را تابحال روی‌پرده‌سینما ندیده‌اید

سینماسکوپ **قسمت** رنگی

پرخرجترین فیلم شرقی هالیوود باشتراك چهارهنرپیشه معروف ومحبوب

هواردکیل ـ آن‌بلایت

ویك دیمون ـ دلورس‌گری

اثر تهیه‌کننده شهیر آرتورفرید

بوجود آورنده فیلم «یك آمریکائی‌در پاریس»

شروع سانسها: ایفل ۱۰ وربع صبح ـ ۲ر۳۰ ـ ۴ر۳۰ ـ ۶ر۳۰ ـ ۸ر۳۰ بعداز ظهر.
حافظ ۱۰ ¾ صبح ـ ۳ ـ ۵ ـ ۷ ـ ۹ بعدازظهر.
«شرکت سهامی مه‌نور فیلم»

سازمانهای اداری باید طرز کار خودرا

بقیه از صفحه اول

بازرگانی ، سران عشایر ورؤسای سازمانهای اداری با آقای نخست وزیر ملاقات کردند .

کاغذبازی موقوف

آقای نخست وزیر در سالن استانداری خطاب بحاضرین در جلسه گفت : غرض از این مسافرت های دسته‌جمعی هیئت دولت که برحسب اراده و امر اعلیحضرت همایونی انجام میشود آشنائی با وضع زندگی ساکنین کلیه استانهاست نکته مهمی راکه باید باطلاع آقایان برسانم اینست که باید سازمانهای اداری طرزکارخود را تغییر بدهند زیرا در دنیائی که کارها با سرعت کم‌نظیری انجام می‌گیرد و بشر قصد مسافرت به کرهٔ ماه را دارد ما نمیتوانیم وقت خودرا بکاغذبازی صرف کنیم .

این طرز کار را دنیای امروزی نمی‌پسندد ـ دستگاه دولت برای تامین رفاه و آسایش مردم بوجود آمده است اگر مردم نباشند این دستگاهها هم وجود نخواهدداشت. بنابراین آقایان باید بیش‌از پیش همت بخرج بدهند وکاری راکه بآنها رجوع میشود باکمال دقت و صمیمیت بانجام برسانند .

پاسخ استاندار

در اینهنگام آقای فولادوند استاندار خوزستان در پاسخ بیانات آقای نخست‌وزیر اظهار داشت ، دستوراتی که هنگام ماموریت بنده برحسب اوامر شاهنشاه‌ابلاغ‌نمودید در خوزستان به رؤسای سازمانهای اداری‌ابلاغ گردیدواینجانب‌مخصوصا متذکر شدم که نخست‌وزیر ما اغلب ساعت چهار بعداز نیمه شب بیدار میشود و بکارهای مملکت رسیدگی میکند .

اعضای کابینه نیز هر روز تا نیمه شب مشغول کار هستند بنابراین آقایان کارمندان نیزباید در انجام امور محوله بیش ازپیش بکوشش نمایند .

وضع فرهنگ خوزستان باوجود مشکلات فراوان رضایتبخش‌است وتنها در شهر مسجد سلیمان که پنجاه‌هزار نفر جمعیت‌داردوازده هزارنفرمشغول تحصیل میباشند.

خوشحالی نخست‌وزیر

پس از پایان نطق آقای‌استاندار آقای نخست‌وزیر ضمن اظهار خوشوقتی از گزارش امید بخش استاندار اظهار داشت بسیار خوشوقت شدم که آقای استاندار ضمن گزارش خود از طرز کار روسای ادارات خوزستان اظهار رضایت نمود .

آقایان بایستی‌توجه داشته باشند که ظرف چند سال اخیر وضع مملکت ثبات وقوامی پیدا کرده‌و اقدامات مفیدی‌انجام گرفته است. ظرف این چند سال گذشته در این کشور خط آهنها کشیده شده وموسسات عمرانی مختلف ایجاد گردیده است .

اینها همه نشان میدهد که‌مملکت ما روز بروز در حال پیشرفت میباشد .

همهٔ اینها نتیجه هدایت و ارشاد شخص اول مملکت است که هرروز برای‌بهبود وضع‌ملت خود دستورات تازه‌ای صادر می‌فرمایند هنگام ملاقات اعضای اطاق‌بازرگانی از طرف رئیس اطاق در مورد امور اقتصادی خوزستان گزارش جامعی بامتحضار رسید واز طرف آقای نخست وزیر وعده مساعدت داده شد .

افتتاح دانشگاه اهواز

دوساعت بعداز ظهر دیروز آقای نخست وزیر واعضای هیئت دولت برای افتتاح دانشگاه اهواز درمحل دانشگاه حضور یافتند . در محوطه دانشگاه دانشجویان دانشکده های پزشکی و کشاورزی ، روسای‌ادارات استقبال کردند . هنگام ورود هیئت دولت آقای مرتضوی‌بنمایندگی از طرف دانشجویان دانشکده پزشکی خیر مقدم گفت وضمن بیان مطالبی احتیاجات دانشجویان را گزارش داد .

قبل‌از افتتاح دانشگاه آقای دکتر کار رئیس دانشگاه اهواز ضمن خوش آمدگوئی در مورد پیشرفت امور تحصیلی دانشجویان دانشکده های پزشکی وکشاورزی مطالبی ایراد کرد واز آقای نخست‌وزیر تقاضا نمود که‌دانشگاه را افتتاح نماید .آقای نخست‌وزیر هنگام افتتاح دانشگاه سخنرانی مشروحی ایراد نمود وضمنا گفت :

خیلی خوشوقتم که امروز همراه همکاران خود دراین‌دانشگاه‌حضور یافته‌ام ونتیجهٔ زحمات وکوشش و مراقبت آقای دکتر کار استاد دانشگاه تهران وسایر اساتید رااز نزدیك می‌بینم وبنام دولت از زحمات آقایان محترم قدردانی‌میکنم‌ودانشگاه هائی که در استانهای مختلف بامر شاهنشاه تاسیس‌شده است نمونه‌ای از علاقه شخص‌اول مملکت بتربیت نسل جوان وتامین آینده درخشان کشوراست .

شاهنشاه همیشه بدولت مخصوصا بوزارت فرهنگ که‌مجری اینقبیل کارهاست دستورات مؤکدی صادر میفرمایندتاامورتربیتی‌جوانان‌ببهترین شکلی تامین گردد.

یکی‌از دانشکده هائی که درکلیه استان مورد توجه است دانشکده پزشکی است وفلسفه آن اینست که تابدن سالم نباشد عقل سالم نخواهد بود. بسیار خوشوقتم که‌در این استان نیز نخستین‌دانشکده‌ای که شروع بکار کرده‌است‌دانشکده پزشکی میباشد ودولت سعی‌خواهد کرد هرچه زودتر نقائص‌این‌مؤسسه بزرك علمی مرتفع شود تاتربیت یافتگان آن برای تامین بهداشت ساکنین این منطقه اقدام نمایند .

شاهنشاه بدانشجویان توجه خاصی دارند وهمیشه برای تامین زندگی آنها اوامری صادر میفرمایند شاهنشاه مقرر فرمودند مبلغ سی میلیون ریال برای ایجاد کوی دانشگاه اختصاص داده شود ومن امروز این عنایت شاهانه‌رااعلام میکنم ووزارت فرهنگ ماموریت‌دارد که امسال برای ساختمان کوی دانشگاه اهواز اقدام نماید .

اولین کلنك

طبق برنامه قبلی ساعت چهارونیم بعداز ظهر دیروز آقای نخست‌وزیر واعضای کابینه برای بزمین زدن اولین کلنك ساختمان‌اداره انحصارات خوزستان در محل ساختمان حضور یافتند،آقای مرزآبادی‌رئیس‌انحصارات استان ششم خوش آمد گفت ودر مورد ساختمان مورد نظر گزارش مبسوطی باستحضار رسانید وسپس از آقای نخست وزیر تقاضا نمودکه اولین کلنك ساختمان مزبور را بزمین بزنند .

آقای نخست وزیر نیز ضمن اظهار خوشوقتی از پیشرفت های ادارهٔ انحصارات خوزستان اولین کلنك ساختمان آن اداره را در میان‌ابراز احساسات حضار بزمین زد .

جشن نوتکاری

عصر دیروز آقای نخست وزیر و اعضای هیئت دولت برای شرکت‌در جشن درخت کاری دانشسرای کشاورزی اهواز در محل دانشسرا حضور یافتند هنگام ورود هیئت دولت‌به محوطه دانشسرای کشاورزی آقای محمد علی رشیدیان بنمایندگی از طرف پیشاهنگان خوزستان‌خیر مقدم گفت آنگاه آقای مهندس آراسته رئیس کشاورزی خوزستان پیرامون فواید درختکاری سخنرانی کرد واز آقای نخست وزیر تقاضا نمود که اولین نهال را غرس نماید آقای نخست وزیر نیز یك نهال پرتقال غرس نمود وسپس اعضای هیئت دولت وحضار هریك نهالی غرس کردند .

سپس قسمت های مختلف دانشسرای کشاورزی اهواز مورد بازدید قرار گرفت وآقای نخست وزیر واعضای کابینه پس از امضاء دفتر یاد بود دانشسرا برای بازدید از دانشکده کشاورزی اهواز به محل دانشکده رهسپار شدند . هنگام ورود هیئت دولت آقای دکتر کار سرپرست دانشکده کشاورزی خیر مقدم گفت ووضع کلی دانشکده را گزارش داد .

بازدید از پست وتلگراف

ساعت پنج بعد از ظهر دیروز آقای مهندس اشراقی وزیر پست وتلگراف وتلفن از اداره پست و تلگراف وتلفن خود کار اهواز بازدید نمود .

آقای نگهبان رئیس کل پستو تلگراف استان ششم متصدیان قسمت های مختلف اداره پست و تلگراف را معرفی نمود .

گردش شبانه

شب گذشته آقای نخست‌وزیر بوسیله اتومبیل آقای فولادوند استاندار خوزستان در خیابان‌های اهواز گردش کرد ووضع عمومی شهر را مورد بررسی قرارداد .

گردش شبانه آقای نخست‌وزیر یکساعت ونیم بطول انجامیدضمنا شب گذشته تیمسار سپهبد ذوق وزیر جنك از باشگاه افسران لشکر ۹ اهواز بازدید نمود وبرای بهبود وضع باشگاه دستوراتی به تیمسار سرلشکر روحانی فرمانده لشکر صادر کرد .

آقای نخست‌وزیر واعضای کابینه شام را در استانداری صرف‌نمودند وساعت ۸ صبح امروز با هواپیما عازم خرمشهر شدند .

در خرمشهر

یکساعت قبل از ظهر خبرنگار ما در خرمشهر تلفنی اطلاع داد . ساعت ۸وچهل دقیقه صبح امروز هواپیمای حامل آقای دکتر اقبال نخست‌وزیر واعضای کابینه در فرودگاه آبادان بزمین نشست .

در فرودگاه فرمانداران خرمشهر و آبادان ،تیمسار دریادار مجلسی فرمانده منطقه یکم نیروی‌دریائی و عموم روسای ادارات خرمشهر وآبادان از هیئت دولت استقبال بعمل آوردند وموزیك نیروی دریائی مراسم احترامات نظامی‌را بجا آورد .

ابتدا آقای دکتر نوذری فرماندار خرمشهر خیر مقدم گفت وروسای دوائر دولتی خرمشهر را به‌آقای دکتر اقبال واعضای کابینه‌معرفی نمود وسپس آقای حشمتی فرماندار آبادان ضمن عرض خیر مقدم روسای سازمانهای دولتی آبادان را معرفی کرد .

هیئت دولت پس از انجام‌مراسم معارفه مستقیما از فرودگاه عازم خرمشهر شدند .

در جلوعمارت فرمانداری‌خرمشهر عده زیادی از اهالی اجتماع کرده ونسبت بشاهنشاه واعضای دولت ابراز احساسات میکردند .

در ایسن‌هنگام‌دوشیزه خردسالی

بقیه درصفحه نوزدهم

اظهارات رئیس کمیسیون تصفیه ارز

وصول قسمت مهم از ۸ میلیارد ریال تعهدات ارزی

بازپرس دادسرای تهران برای تحقیقات دربارهٔ تخلفات ارز بخرمشهر میرود ـ اظهارات دادستان تهران و بازپرس وسخنگوی اطاق بازرگانی ومقامات تجاری

امروز یك مقام قضائی اظهار داشت که برای وصول تخلفات ارزی عده‌ئی تحت تعقیب می‌باشند وبازپرس مربوطه بچند مسافرت برای تعقیب این بازرگانان خواهد رفت نقطه‌ای که بیش از سایر نقاط مورد توجه بازپرس است خرمشهر میباشد که بازپرس‌ظرف چند روز آینده بآنجا عزیمت کرده وتحقیقات مفصلی رادر آنجا شروع خواهد نمود .ضمنا مقامات قضائی حاضر نشدند که اسامی اشخاصی راکه نامشان در پرونده برده‌شده بامنتشر سازند پرونده‌هائی که‌برای این اشخاص تشکیل شده در حدود صدفقره میباشد .

این مقام قضائی بعد گفت در سال ۳٤ کمیسیون ارز بدادسرای دیوانکیفر اعلام کرد که عده‌ای از تجار باتهیه کارتهای بازرگانی مجعول کالاهائی واز مرز خارج کرده‌اند دیوانکیفر پس از بررسی موضوع رسیدگی رادر دادسرای تهران دانست و پرونده بدادسرای تهران فرستاده شد و آقای یزدپور بازپرس شعبه ۲۳ که بکارهای ارزی رسیدگی‌میکند بتعقیب قضیه پرداخت .دوبدو کار بازپرس بااشکالاتی روبرو شد ولی براهنمائی شخصی که موضوع را بکمیسیون ارز اطلاع داده بودقضیه راتعقیب کرد واخیرا موفق بکشف قضیه گردید ودراین زمینه‌مسافرتهائی بکرمانشاه وخسروی نمود وعده‌ای را دستگیر و بقید کفیل آزادکرد.

گفته میشد که سوءاستفاده کنندگان درتمام نقاط کشوربراکنده هستند ودر خرمشهر تعداد آنها زیاد است ضمنا عده‌ای از آنهانیز اخیرا بخارج کشور رفته‌اند.

جریان فاش شدن نام کسانی که دراین‌سوءاستفاده دست‌داشته‌اند باین شرح است که در مرداد ۳٤ یکنفر کلیمی نزد رئیس کمیسیون ارز رفته وگفت من میخواهم از قضیه مهمی پرده بردارم وبالاخره وی در قبال گرفتن وعده مساعدت شروع بصحبت کرده‌و گفت‌درحدود ششصدنفر از بازرگانان که درمیان آنها عده از اشخاص سرشناس میباشند باجعل کارتهای بازرگانی دوسالهای ۳۰و۳۱ کالاهائی را از مملکت خارج نموده‌اند کمیسیون‌ارز تحقیقاتی بعمل آورد ووقتی‌مطمئن شد اظهارات این شخص صحیح‌است قضیه رابدادسرای دیوانکیفر اعلام کرد شخص مزبور خود از اعضای باند است وبراثر اختلافاتی که با رفقای خود پیدا کرده بود اقدام باین عمل نموده بود .

دادستان چه گفت ؟

امروز خبرنگار ما تلفنی باآقای منوچهر پرتو دادستان تهران تماس گرفت .دادستان تهران گفت چون بازپرس در مرحله تحقیقات میباشد فعلا نمیتوان مطلبی اظهار کرد و وشایعه توقیف۳۵ نفر ازسوءاستفاده کنندگان صحیح نمیباشد و کسی در بازداشت نمیباشد .

امروز آقای عدیلی‌رئیس‌کمیسیون تصفیه ارز بخبر نگار ما گفت :

کمیسیون تصفیه ارز برای این منظور ایجاد شده که تعهدات ارزی معوقه را دریافت و تصفیه کند . ما باید هشت هزار میلیون ریال از تعهدات را دریافت‌کنیم و تا کنون موفق شده‌ایم مقدار معتنابهی از آن مبلغ را وصول کنیم ومبلغ مختصری دیگری‌باقی مانده که برای وصول آن مشغول اقدام هستیم .امادرجریان رسیدگی به‌پرونده هائی برخوردیم که اشخاص آن مجهول المکان‌هستند واحتمالا بعضی‌هم مجعول میباشند اما از روی علائم تجاری اشخاص را پیدا وبه‌آنها اخطار میکنیم که تعهدات ارزی معوقه خود راکه تفاوت دلاری آن ۵ ریال میباشد انجام دهند و اشخاص هم مجبورند که طبق دستور ما عمل کنند و باین ترتیب علت خاصی برای توقیف پیدا نمیشود مگر بندرت که آنهم یك‌نوع‌کار عادی است.

سپس آقای عدیلی اظهار نمود: اداره کمیسیون تصفیه ارز در این جریانات سناتور و یا وکیلی نمیشناسد که تعهدات ارزی خود را انجام نداده باشد واصولا این کار آنقدر ارزش ندارد که یك وکیل یا سناتور بیاید با حیثیت و آبروی خود بازی کند واگر هم چنین جریانی وجود میداشت ما تعقیب میکردیم و این تعقیب بمعنای اخص بازداشت نیست‌بلکه اطلاع دادن واخذ وجه‌و در صورت استنکاف باز داشت میباشد

مرحله سوم بندرت وبسیار کم اتفاق میافتد ومعهذا کار عمومی ما همین است وهیچ چیز تازه‌ای در آن نیست .

اطاق بازرگانی

سخنگوی اطاق بازرگانی در این باره چنین گفت :

در سنوات ۳۰ و۳۱ که اطاق بازرگانی دوره فترت را میگذراند کارت بازرگانی مستقیما از طرف وزارت بازرگانی صادرمیشده است درسال ۱۳۲۵ کمیسیون ارز لیست مفصلی برای ما فرستاد که‌یك عده از تجار تعهدات ارزی خودرا انجام نداده‌اند وازما کمك خواسته‌بودند که‌در دریافت آن بایشان کمك کنیم .

پس‌از معرفی تجار ما آنها را به کمیسیون ارز میفرستادیم که تعهدات خودرا انجام دهند امااکثر آنها از کمیسیون نامه میآوردندکه اسم ایشان اشتباها نوشته شده و بناچار در آخر سال ۳۵ ما نامه‌ای بکمیسیون ارز نوشتیم که‌یك‌صورت کامل برای‌ما بفرستد و آنها هم یك صورت مفصل از کلیه تجار کشور که در تمام نقاط ایران مشغول کارند فرستادند .

سپس ما صورت تجار مجهول‌المکان یا مستنکف را خواستیم تا آنهارا پیدا کنیم ووادار باجرای تعهدات خود بنمائیم . بهر حال باید گفت آنهاکه اعتبار و آدرس مشخص دارند مستنکف نیستند .

امروز یك مقام مطلع تجارتی به خبرنگار ما گفت : موضوع تعهدات ارزی سالهای ۳۰ و ۳۱ مربوط بصدور برنج است ودر آن سال مقداری برنج از ایران صادر شد که‌در آن نه تنها تجار بلکه همه افراد وحتی چند نفر زن نیزدخالت داشتند. این عده اکثرا بمناسبت اینکه دلار بازار سیاه داشت حاضر نمیشدند تعهدات ارزی خودراانجام دهند ودر همان زمان یك سناتور تمیز مامور رسیدگی گردید واین رسیدگی در زمان حکومت سپهبد زاهدی نیز ادامه‌یافت وهمه افراد شناخته شدند و گزارش مبسوطی تهیه شد و یکنفر از متخلفین زن نیز که در حدود ۹۰۰ تن برنج صادرکرده بود تا چندی‌قبل‌بازداشت بودوبالاخره حاضر شد تعهدات‌ارزی خودرا انجام دهد وآزاد گردید.

اظهارات بازپرس

امروز آقای یزدپور بازپرس شعبه ۲۳ اظهار داشت که در جریان سوء استفاده ارز مطلقا پای سناتور ویا وکیل مجلس وافسرا نارتش در کار نیست واگر هم کسانی سوءاستفاده کرده باشند باید آنها را در بین تجار جستجو کرد. خبرنگارما اضافه میکند که تعداد کسانی که توقیف خواهند شد ومبلغ سوءاستفاده پس ازبازگشت بازپرس ازجنوب‌معلوم‌خواهد شد .

سواره‌وپیاده در خیابان‌های یکطرفه

اتومبیلها باید ازمسیر معین حرکت کنند واتوبوسها نباید وارد ردیفهای وسط شوند

امروز آقای سرهنك اختیاررئیس اداره راهنمائی ورانندگی در مورد نتایجی که تاکنون از یکطرفه‌شدن خیابانها گرفته‌شده وهمچنین‌مقررات راهنمائی ورانندگی دراین خیابانها به خبرنگار ما اظهار داشت :

دراثر یکطرفه‌شدن خیابانهای مهم تسهیلاتی در امر عبور و مرورفراهم گردیده ودراین قسمت همکاری رانندگان مورد توجه شهربانی و اداره راهنمائی ورانندگی میباشد .

رئیس راهنمائی گفت : در خیابان های یکطرفه رانندگان سواری و تاکسی و کرایه باید از خطوط مشخص خیابان عبور کنند وحتی المقدور در هر خیابان مسیر خودرا بنحوی تعیین نمایند که‌تا آخر خیابان دریك ردیف حرکت کنند واز بکار بردن چراغ راهنما در مواقع تغییر جهت نهایت استفاده بعمل آید تاباین ترتیب اتومبیل هائی که‌در چهار ردیف فواصل‌خود را تعیین کرده‌اند دچار ناراحتی نشده ودر نتیجه نظم خیابانها حفظ شود .

اتوبوسها

رانندگان اتوبوسها باید توجه داشته باشند که‌در تمام مواردکه‌اتوبوس ها باید از اولین ردیف سمت راست خود حرکت کنند مگر در مواقعی که سبقت مجاز پیش می آید که دراین مواقع میتوانند برای سبقت موقتا از دومین ردیف استفاده و سپس بردیف خود باز گردند .

با این وصف‌هیچ اتوبوسی‌حق‌حرکت در ردیف های سوم ویا چهارم را ندارد ورانندگان متخلف جلب وتحویل دادگاه خواهد شد . همچنین‌اتوبوس ها در ایستگاه های مربوطه باید توجه داشته باشند که همیشه حق تقدم عبور با اتوبوس اولی میباشد و چنانچه اتوبوس اولی حرکت نکرده باشد اتوبوس دومی که‌پشت آن قراردارد حق ندارد حرکت کند.

عابرین پیاده

روزهای اول ودوم یکطرفه شدن خیابان ها از نظر عدم آشنائی‌عابرین پیاده بوضع جدید تصور میشد که اشکالاتی بروز خواهد کرد در صورتی که اکنون عبور از خیابانها براحتی بیشتری انجام میگیرد و عابرین فقط با توجه بیك سمت میتوانند از نقاط خط کشی شده وهاشور زده خیابانها عبور کنند . باتوجه باینکه اتومبیل ها نیزهنگام رسیدن به خط کشی های مربوط بعابرین پیاده از نظر رعایت‌مقررات راهنمائی میبایست توقف کرده و حق تقدم عبور رابه عابرین پیاده بدهند . البته دراین مورد ماموربن راهنما همکاری نزدیك دارند و رانندگان را بوظایف خود آگاه می کنند .

ورود بتهران

آقای دکتر محی‌الدین نبوی نوری دبیر سفارت ایرا نددر پاریس روز گذشته بتهرا نمراجعت نمود. وی ضمن خدمت خود موفق بگذراندن دوره دکتری حقوق بین‌الملل از دانشگاه پاریس گردیده واز رساله خود در موضوع «فلات قاره» باحضور آقای انتظام سفیر کبیر ایران دفاع نمود.

انتظار خدمت بعلت اختیار زن خارجی

سخنگوی وزارت خارجه امروز اظهار داشت که یکی از کارمندان که برخلاف اساسنامه وزارت خارجه وبدون اجازه قبلی زن خارجی اختیار کرده منتظر خدمت شد .

بقرار اطلاع‌آخرین شغل کارمندمزبوردربیر سوم درسرکنسولگری نیویورك بوده است .

نامهٔ سرگشاده شورای زنان

چون اخیرا از گوشه و کنار زمزمه هائی بگوش میرسد که موجب تاثر و تاسف جامعه نسوان را فراهم میسازد شورای زنان ایران‌لازم میداند نکات زیر را بعرض هموطنان گرامی خود برساند که اولابانوان این کشور از ابتدا تا بحال هرگز تقاضای امری که مغایر با دین مبین اسلام باشد نداشته ونخواهند داشت وچنانچه تساوی حقوق زن ومرد مباین دین شریف اسلام بود بدون تردید ممالك مصر ،سوریه ،لبنان، پاکستان ،ترکیه ، عراق ،اندونزی ، تونس ،مراکش ،وغیره ،یعنی بیش از دویست وپنجاه میلیون نفر از سیصد میلیون نفر مسلمان جهان ،این حق را بزنان خود اعطا نمینمودند ودر عصری که در سایر کشور ها گفتگو بر سر تسخیر فضا وکرات آسمانی در میان است اقتضا ندارد که موضوع تساوی حقوق زن ومرد که مطلبی پیش پا افتاده و حل‌شده است مدتی از وقت مارا بگیرد ما یقین داریم که در این میان عده‌ای مغرض ذهن آقایان علماء اعلام ما را نسبت باین مسئله مشوب‌ساخته‌اند وگرنه چنانچه در این خصوص تدقیق و تعمق فرمایند مشاهده خواهند فرمود که نه بانوان ونه کسانی که از حق زنان این کشور دفاع‌میکنند وجملگی از مسلمانان واقعی این مملکت هستند هیچکدام چیزی مغایر دین مقدس اسلام نمیخواهند و شریعت مقدس اسلامی‌نیز که‌بزرگترین مبلغ عدل ومساوات در روی زمین است با جامعه نسوان نظرتبعیض‌ندارد.

شورای زنان ایران ـ صفیه فیروز

دنباله اخبار خارجه

هدف شوروی از ابتدا کره خورشید بود

یك دانشمند شوروی اعلام کرد بزودی موفقیت های جدیدی درزمینه مسائل فضائی نصیب این کشور میشود

مسکو ـ یونایتد پرس ـ بوریس کوکارکین دانشمند نجومی شوروی امروز ضمن مقاله‌ای در روز نامه پراودا ارگان‌حزب کمونیست‌شوروی نوشته است برای ما کاملا امکان داشت موشکی را بماه پرتاب کنیم واین موشك بهدف برسد . ولی دراولین قسمت از برنامه پرتاب موشك کیهانی این منظور پیش بینی نشده بود . کوکارکین سپس مینویسد در آینده بسیار نزدیك مردم شوروی موفقیت های مهمی در زمینه مسائل فضائی بدست خواهند آورد وکوچکترین تردیدی دراین مسئله نیست که ماه اولین هدف مطالعات مستقیم ما قرار خواهد گرفت .

تاثیر در مسافرت میکویان

لندن ـ خبرگزاری فرانسه ـ کلیه روزنامه های لندن مقالات مفصلی در باره موفقیت شوروی در پرتاب موشك کیهانی انتشار داده‌اند .

روزنامه مستقل «تایمز» مینویسد که موفقیت مسکو در پرتاب موشك کیهانی تاثیر زیادی در نتیجه مسافرت میکویان بامریکا خواهد داشت ومعاون اول نخست وزیر شوروی که میکوشد در این‌مسافرت وسائل بهبود روابط امریکا وشوروی فراهم ساخته وزمینه را برای مسافرت خروشچف به واشنگتن مساعد کند خواهد توانست از سفر خود نتیجه نیکوئی بدست آورد .

تایمز اضافه میکند حتی اگر میکویان نتواند منظور اساسی خود را دراین مسافرت تامین کند دست کم‌خواهد توانست کاخ‌سفیدواشنگتن وملت امریکا را قانع کند که‌سیاست ملایمتری در قبال شوروی در پیش گیرند دراین صورت احتمال می رود که روسها نیز پس از پایان مهلت شش ماهه در ماه مه آینده نسبت به مسئله برلن روش ملایمی اتخاذ کرده واز تشدید اختلافات بین طرفین جلوگیری کنند .

تشویق امریکا

روزنامه لیبرال «نیوز کرونیکل» مینویسد که وزارت جنك امریکا برتری روسها در زمینه موشك های فضائی را مورد توجه قرارداده است امادر هر صورت نمیتوان گفت که شوروی هادر کلیه رشته های علمی از غرب جلو افتاده باشند زیرابعضی وسائل علمی که در اسپوتنیك های

فرمانده نیروهای پیمان آتلانتیك گفت :

مشکل برلن منجر بجنك نمیشود

نیویورك (رویتر) ژنرال لاریس نورستاد فرمانده‌عالی نیروهای‌متفقین دراروپاگفت گرچه اروپائیان‌خطربزرگی از ناحیه برلن احساس می‌کنند ولی او تصور نمیکند که‌این مسئله‌سبب بروز جنك جهانی شود .

تور ستاد گفت ۳۰ تا ٤۰ گردان موشك انداز اتمی درمنطقه فرماندهی وی در اروپا مستقر شده‌اند .پایگاههای‌موشك قاره پیما دربریتانیا بوجود آمده و باسایر کشورهای عضو ناتونیز مذاکراتی بدین منظور در جریان است

اینگرید برگمن تحت تعقیب قرار میگیرد

بنظر مقامات قضائی ایتالیا اینگرید برگمن دوشوهردارد!

رم ـ خبرگزاری فرانسه ـ در محافل قضائی پایتخت ایتالیا گفته میشود که انگرید برگمن ستاره سوئدی باتهام ازدواج بادو مرد مورد تعقیب قرار خواهد گرفت . برای اینکه عقد ازدواج انگرید برگمن با رومبرتو روسلینی لغو شود باید ثابت شود که هنگام اجرای مراسم عقد بین این دو نفر هنوز برگمن همسر قانونی دکتر پتر لیندوستروم پزشك سوئدی بوده است و اگر این امر ثابت شود انگرید برگمن باتهام شوهر کردن بدو مرد تحت تعقیب قرار خواهد گرفت و ازطرف دیگر اگر دادگاه این ازدواج را برسمیت بشناسد دراین صورت باز هم ستاره سوئدی زن رسمی‌روسلینی شناخته شده ونخواهد توانست با «امبرزاریو لارس شیدت» ازدواج کند

ضیافت بافتخار میکویان در واشنگتن

فدراسیون زندانیان سیاسی سابق مجارستان اعلامیه‌ای علیه میکویان صادر کرد

واشنگتن ـ خبرگزاری فرانسه ـ امشب از طرف دریك جانسون رئیس شرکت های فیلم برداری آمریکا ضیافتی بافتخار اناستاس میکویان معاون نخست وزیر شوروی ترتیب داده شده است.

«فدراسیون زندانیان سیاسی سابق مجارستان» در آمریکا در اعلامیه هائی که باین مناسبت انتشار داده میکویان را متهم‌کرده است که بانیرنك و تزویر ژنرال مالتر را در سوم نوامبر ۱۹۵٦ به ستاد نیرو های شوروی کشانیده وبوسیله ژنرال سروف رئیس‌پلیس مخفی دستگیر ساخته است .

در این اعلامیه همچنین گفته شده که میکویان در انقلاب۱۹۵٦ دستور قتل عام مردم آزادیخواه مجارستان را صادر کرده و۲۱٦۰ تن از میهن پرستان مجارستانی بدستوروی بقتل رسیده‌اند .

قهرمان ۱۵ ساله شطرنج جهان

نیویورك ـ رویتر ـ بوبی فیشر قهرمان ۱۵ ساله آمریکائی که سال گذشته بعنوان قهرمان شطرنج امریکا شناخته شده بود امسال نیز توانست مقام خودرا حفظ کند . وی باکمال مهارت توانست «ساموئل رشوسکی» قهرمان معروف امریکائی را مات کند . تاکنون فقط در امریکا این پسر ۱۵ ساله توانسته است حریف «رشوسکی» گردد.

بزودی ننه‌زی زی در افریقا باشرکت آرتور لوکان (شاباجی خانم انگلستان)

دوبله‌شده در استودیو عصر طلائی توسط علی زندی (شاباجی خانم)

آ ـ ۳٦۰۰۸

سرنوشت دوخم‌عظیم شهر تاریخی

سرپرست راهسازی خمهارا تصاحب‌کرده ویکی‌ازآنها را بدوست خود بخشیده‌بود!

بطوریکه خبرنگار ملازفارس گزارش میدهد روز گذشته یکی‌از خمهای باستانی مکشوفه درجاده‌فسا به‌داراب که‌بیش ازدو ماه‌قبل برحسب تصادف درجوار ظرف قدیمی دیگری بهمین شکل بدست آمده ودر خلال این مدت سرنوشت غریبی پیداکرده‌بود ،در اثر جدیت اداره آثار باستانی فارس به‌محل موزه پارس انتقال‌یافت. شرح واقعه اینست که‌قریب دو ماه پیش کارگران راهسازی فسا ضمن خاک‌برداری وتسطیح‌جاده ،در منطقه داراب کویه ،تصادفا به دو ظرف سفالی عظیم وباستانی که‌ظاهرا متعلق به‌ادوار بعداز اسلام است برخورد کرده وآنهارا سالما از دل زمین خارج میکنند.ولی‌سرپرست راه‌سازی مزبور بجای اینکه آن دوظرف سفالی را طبق قانون تحقیقات در اختیار اداره کل باستانشناسی یالااقل‌فرهنگ قرار دهد وگزارش کشف آنرا نیز تقدیم مقامات مربوطه نماید اصولا موضوع‌را مسکوت گذاشته وپس‌از اهداء یکی‌از ظروف باستانی مزبور بیکی‌از دوستان شیرازی خود ،ظرف دیگررا که‌سالمتر بود،شخصا تصاحب می‌نماید .بااینحال هنگامیکه آقای فریدون توللی بازرس فنی اداره کل باستانشناسی جهت افتتاح کارگاه علمی حفاری جلیان فسا به‌آن حدود مسافرت میکند ازحقیقت مزبورمطلع وبلافاصله ضمن ارسال یادداشت مختصری به‌هنك ژاندارمری فسا ، آنها با کارگاه کاوشهای علمی‌باستان شناسی در جلیان فساکه‌شرح آن در شماره های سابق درج گردید فاصله زیادی ندارد وبطور خلاصه چنین استنباط میشود که‌این قسمت‌وسیع از فسا نه‌تنها در ادوار حجر وماقبل تاریخ واعصار هخامنشی وساسانی در نهایت آبادی بوده بلکه دردوران بعداز اسلام هم یکی‌از مراکز مهم صنعت بشمار میرفته وبیگمان‌حفاری های علمی آینده نمونه‌های عالیتری از آثار صنعتگران‌چیره‌دست باستانی رااز‌دل خاك آشكار خواهد كرد .

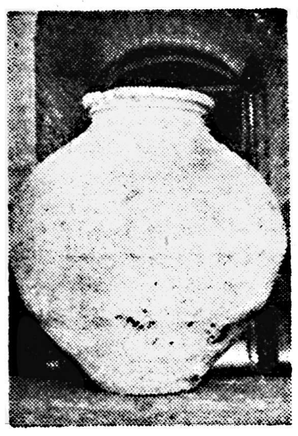

خمی که بموزه رفته

آقای سرهنك نواب صفوی فرمانده هنك مزبور رادرجریان میگذارد و در بازگشت بشیراز نیز ماوقع رابه ریاست اداره آثارباستانی گزارش‌می کند .اینك یکی‌از دوظرف شکیل‌و باستانی مزبور که‌قانونا متعلق بدولت بوده وبااینحال توسط مهندس مزبور بدیگری اهداء شده بود دراثرمساعی مامورین باستان‌شناسی پس‌از یك سلسله اقدامات رسمی بموزه‌پارس انتقال یافته وبدیهی است ظرف باستانی دیگر نیز سرنوشتی‌جز انتقال بموزه نخواهد داشت .باید دانست که‌اهمیت این ظروف قدیمی از این نظر مورد توجه است که‌منطقه‌اکتشافی

نامه‌وزیرفرهنك

این نامه امروز ازطرف آقای دکتر مهران وزیر فرهنك به‌اداره روزنامه رسید :

جناب آقای مسعودی سناتور محترم ومدیر موسسه اطلاعات: چون‌بازدید دانش‌آموزان دبیرستانهای تهران از آن موسسه در تعطیلات زمستانی بسیار مفید بوده ومورد استفاده آنها قرار گرفته است بدینوسیله از مساعدت جنابعالی دراجرای این برنامه ابراز امتنا نمینماید .خواهشمنداست‌مراتب قدردانی اینجانب را بکلیه کارکنانی که‌در اینمورد همکاری و راهنمائی نموده‌اند ابلاغ فرمائید .

وزیر فرهنك

فرهنگی ورزشی

مسابقات پینك پنك دبیرستانهای دختران

مسابقات پینك پنك دبیرستانهای دختران از روز جمعه سوم بهمن آغاز خواهد شد وهردبیرستان باید شرکت خودرا بطور تفکیك دردوره اول ودوم اعلام نماید .

قرعه کشی مسابقات روز چهارشنبه اول بهمن باحضورنمایندگان دبیرستانها دراستادیوم تریا انجام خواهد شد .

کادر فنی وکمیته مجازات فدراسیون فوتبال

امروز آقای سرهنك مکری رئیس‌فدراسیون فوتبال کشور بخبرنگارما گفت آقایان کاظم رهبری رئیس اداره تربیت بدنی فرهنك استان ،احمد ایزد پناه رئیس فدراسیون دوومیدانی مدارس ،داود نصیری ،یزدانی و گرایلی بسمت اعضای کادرفنی وکمیته مجازات فدراسیون فوتبال تعیین‌و مشغول کار شده‌اند .

اعضای کمیته اجرائیه وترتیب مسابقات نیز آقایان حسین فکری ،رازی ، سرهنك دوم ایروانی ،سروان صادقی وستوان ساوجی می‌باشند .آقای سرهنك‌مکری افزود که‌اعضای کادرفنی‌و کمیته مجازات مرتبا جلساتی خواهند داشت وبکلیه امور فوتبال کشور رسیدگی خواهند نمود .

پهلوانان دبیرستانها دست وپنجه نرم میکنند

امروزآقای رهبری رئیس ادارهٔ تربیت بدنی فرهنك استان تهران بخبرنگارما اظهارداشت که مسابقات کشتی آزاد دبیرستانهای پایتخت از تاریخ پنجشنبه ۲۵ دیماه درسالن محمد رضاشاه پهلوی آغاز خواهد شد .

برنامهٔ این مسابقات طی‌بخشنامه‌ای بکلیهٔ دبیرستانهای پایتخت ابلاغ شده‌است ودبیرستانها موظفند اسامی تیمهای شرکت کننده خودرا تاساعت ۱۲ روز سه‌شنبه ۲۳دیماه به‌تربیت‌بدنی فرهنك استان ارسال دارند .

رئیس انستیتوی روز نامه نگاری امریکا به تهران می‌آید

آقای زوبرت هریس که خبر مسافرت اورا به خاور میانه در ماه آذر داده بودیم هفته آینده به تهران وارد خواهد شد .

آقای هریس رئیس انستیتوی روزنامه نگاری دانشگاه کالیفرنیا میباشد وطی مسافرت دوهفته‌ای خود بایران یك هفته درتهران ویك هفته‌در اصفهان ومشهد اقامت خواهد داشت. آقای هریس چندکنفرانس درباره روزنامه نگاری مدرن در دانشگاه حقوق وانجمن فرهنگی ایران وامریکا خواهد داد .

بااطلاع سرپرستی بایران بیائید

وزارت فرهنك امروز طی اطلاعیه‌ای خاطرنشان ساخت که دانشجویان ایرانی مقیم خارج هنگام آمدن موقت بایران بایستی موافقت ادارات سرپرستی را برای مدتیکه در ایران خواهند بود جلب نمایند تا دچار اشکال نشوند .

سلوین لوید بتهران نخواهد آمد

بقرار اطلاع هنگام مسافرت سلوین لوید بکراچی برخلاف شایعاتی که در دوروز اخیر درتهران شیوع‌یافته بود وزیر خارجه انگلستان در تهران توقف نخواهد نمود وهواپیمای حامل او مستقیما‌به‌کراچی خواهدرفت .

گفته میشود ممکن است هواپیمای عدنان مندرس نخست وزیر ترکیه درمهرآبادتوقف نماید ونخست وزیر ترکیه قبل ازعزیمت بکراچی با وزیرخارجه‌ایران ملاقات‌ومشورت‌کند.

وزیر کشور از امروز در وزارت کشور حاضر شد

ساعت ۹ صبح امروز آقای وزیر کشور پس‌از چهار روز استراحت درمنزل که‌بدستور اطباء تجویز شده بود دروزارت خانه حاضرشده وبکارهای جاری رسیدگی نمود .

معاون نخست وزیر بهبود یافته است

بقرار اطلاع آقای اشرف احمدی معاون نخست وزیر که ازچندی قبل بعلت بیماری قلبی درمنزل بستری بودم اکنون کاملا بهبود یافته و قریبا مشغول کار خواهدشد .

تکذیب تمرکز نیروهای ایران درمرزعراق

سخنگوی وزارت خارجه امروز اظهار داشت : بطوریکه مشاهده شده بعضی ازجراید عراق که منتسب بدستجاتی هستند اخبار بی‌اساس راجع بایران منتشر می‌نمایند که‌نتیجه آن کدورت بین دوکشور ومشوب ساختن افکار عمومی درعراق است وباآنکه تاکنون سفارت شاهنشاهی دربغداد مکرر نسبت به تکذیب این‌اخبار اقدام نموده متاسفانه جراید مزبور از انتشار تکذیب سفارت شاهنشاهی خودداری کرده‌اند .

اخیرا یکی‌از روزنامه‌های عراق نوشته‌است که‌نیروهای مسلح ایران‌در مرز عراق هنوزمتمرکز هستند ومنتظر افتشاش درخاك عراق وحمله باین کشور می‌باشند ، اینك ازنظر جواب بآن روزنامه لازم میداند تاکید نماید که این خبر کاملابی‌اساس بوده وتکذیب میگردد .

بازدید سفیر شوروی و وزرای مختار چند کشور اروپای شرقی از سد سفید رود

طبق دعوت سازمان برنامه قرار است آقای سفیر شوروی‌و آقایان وزرای مختار چك‌اسلواکی و رومانی و لهستان و چند تن از اعضای سفارت خانه های مربوطه امروز ساعت دو بعد از ظهر بمنظوربازدید از عملیات ساختمانی سد سفید رود و کارخانه لوشان به محل‌ساختمان عزیمت نمایند . آقای ابتهاج مدیر عامل سازمان برنامه شخصا دراین بازدید شرکت دارند . طبق برنامه آقایان مدعوین شب را در محل سد سفید رود توقف وفردا از قسمت های مختلف بازدید خواهند کرد وپس از بازدید کارخانه سیمان فردا شب بتهران بر میگردند .

اظهارات سفیر فرانسه در میهمانی اول ژانویه

آقای هانری رو سفیر فرانسه در تهران بمناسبت اول ژانویه ضیافتی در محل سفارت فرانسه در تهران ترتیب داد که در آن قریب پانصد نفر از اتباع فرانسه در تهران شرکت داشتند . در این جلسه سفیر فرانسه اشاره بتوسعه و موفقیت فعالیت عمرانی فرانسویان در ایران نمود وگفت:« ما آرزومندیم ایران کهن با تمدن وفرهنك درخشان خود وتحت لوای شاهنشاه بزرك و خردمند بسوی ترقی گام بردارد .فرانسه مایل است در این ترقی بایران حداکثر کمك را بنماید .»

ناخدا «محتاج» با کشتی غرق شد

در شماره دیروز به موجب گزارش خبرنگار بندر عباس باستحضار خوانندگان عزیز رسید که‌یك کشتی بادی حامل مسافر که ازبندر عباس عازم جزیره هرمز بوددر حوالی جزیره گرفتار طوفان شدیدی شد وغرق گردید . همچنین‌در سنوت آخرین اخبار شماره دیروزاضافه شد که ۹ نفر از مغروقین شناخته شده‌اند واز این عده سه نفر زن وبقیه مرد بوده اند .

اینك اطلاعات تازه‌ای‌که خبرنگار مادربندر عباس پیرامون اینواقعه دلخراش بدست آورده درزیر باستحضار خوانندگان عزیز میرسد .

سه جسد در ساحل

دیروز اطلاع حاصل شد که جسد سه نفر زن که درواقعه غرق کشتی بادی تلف شده‌اند در ساحل جزیره هرمز بدست آمده است . جسد هرسه نفر به تخته بسته شده بود وطبق اظهار یکی از نجات یافتگان ناخدا محتاج هنگامیکه از نجات کشتی مایوس میشود باکمال شهامت واز خود گذشتگی ابتدا زنان رابه تخته‌ای بسته وبروی آب می اندازد تاشاید نجات یابند وسپس بسایر مسافرین دستور میدهد که به تخته پاره های کشتی چسبیده و خودرا از محوطه کشتی بیرون اندازند . این شخص اظهار میداشت بااینکه درآنحال بناخدا علی محتاج اصرار کردیم‌که کشتی راترك کند گفت :

طبق سنت قدیمی ناخدایان وملاحان خلیج فارس ناخدا هرگز کشتی خودرا هنگام طوفان ترك نمیکند .

فدا ر داشتند

خبر نگار مادر گزارش خود اضافه میکند که‌در جزیره هرمز زیارتگاهی بنام «مولا» وجود دارد که زنان فازا برای پیدا کردن‌فرزند به آنجا میروند ونذ ر ونیاز فراوانی میکنند واز قرار معلوم سه نفر زن مغروق نیز بهمین قصد به جزیره هرمز میرفته اند .

بحوالی تهران کوچ کرده‌اند !!

امروز از طرف مقامات پلیس تهران اعلام‌شد چون اغلب‌شیره‌کشخانه‌های تهران بسته شده وصاحبان آنها تحت تعقیب قرار گرفته‌اند.عده‌ای درفکر داپر کردن این اماکن در اطراف تهران برآمده ووسایل کار خودرا بخارج شهر منتقل کرده‌اند .از اینرو بمامورین دایره تجسس دستور داده‌شد برای کشف وبستن این اماکن نیز اقدام کنند .دراجرای این دستور مامورین دایره مزبور چند شیره کشخانه‌را که‌اخیرا در قریه قلیانی دایرشده بود کشف کرده دائر کنندگان ومعتادین را دستگیر وباپرونده متشکله بدادسرا فرستادند .

در باره دختر ۱۶ ساله‌ای که پسر شده است

ملیحه خانم سابق را در تئاتر استخدام میکنند !

یکی ازپزشکان اظهارنظر کرده‌که محمد میتواند ازدواج‌کند وحتی صاحب فرزندشود

بطوریکه دیروز باطلاع خوانندگان محترم رسید پریروز در بیمارستان ابن‌سینا بایك عمل جراحی موفقیت آمیز دختر شانزده ساله‌ای بنام‌ملیحه رضائی فرزند لطیف‌اهل همدان مبدل بپسری بنام محمد رضائی شد .

مردی درعالم خواب

آقا محمد امروز و ملیحه خانم سابق بخبرنگار ماکه امروز از وی عیادت کرده‌است گفت : من ازاینکه پسر شده‌ام خوشحالم و این موضوع را از یك سال قبل باینطرف در خود حس میکردم. در تابستان سال‌گذشته در یکی از شبهای گرم که برای هوا خوری باخانواده‌ام بعباس آباد همدان (یك نقطه ییلاقی کوهستانی است در شش‌کیلومتری همدان) رفته بودیم درخواب دیدم‌مردی درحالیکه سوار اسب قویهیکلی است بمن نزدیك شد وگفت ازجای خود بلند شو و زره بپوش وبامن بیا تابادشمنان‌بجنگیم من باو گفتم، که‌زن نمیتواند سرباز شود گفت توزن نیستی بلکه مرد شجاعی هستی من از جایم بلند شدم بااو رفتم ادرقله کوهی یك دست لباس مردانه بمن پوشانید و اسبی بمن داد وسوار شدم و بجولان در آمدم که ناگهان پدرم مرا از خواب بیدار کرد وگفت دختر نباید تاساعت هشت‌صبح‌بخوابد!محمدسپس‌اضافه کرد من از همان بچگی از زن و لباس زنانه بیزار بودم و همیشه سعی داشتم‌لباس مردانه بپوشم ولی پدر ومادرم‌جلوگیری میکردند.

پیشنهاد استخدام در تئاتر

امروز خبرنگارما کسب اطلاع کردکه مسئول یکی از تئاتر های تهران به بیمارستان مراجعه کرده و قصد ملاقات بامحمد رضائی را داشت ولی مسئولین بیمارستان از این ملاقات جلوگیری کرده و اظهارداشتند چندروز بعد محمد از بیمارستان مرخص خواهد شد ومیتوانند در خارج ازوی دیدن کنند.

شخصی که برای ملاقات محمد به بیمارستان مراجعه کرده بود اظهار میداشت قصد دارد پیشنهادی دایر بشرکت در نمایشنامه های‌تماشاخانه خودبه محمد تسلیم کند. این شخص اظهار میداشت حاضر است درصورت موافقت محمد بااین پیشنهاد به‌وی دستمزد قابل توجهی‌بپردازد .

بچه‌دار هم میشود

یکی‌از پزشکان معالج محمد اظهار داشت تاچندروز دیگر براثر ترزیق هورمونهای‌لازم‌کلیه‌آثارزنانگی‌درمحمدازبین خواهد رفت و پس‌از خاتمه درمان محمد میتواند ازدواج کند و حتی صاحب فرزند شود وقتی این موضوع به محمد (ملیحه سابق) اطلاع دادمشد وی درحالیکه ناراحت شده بود اظهار داشت : من‌برسر حرفم باقی‌هستم و بهیچوجه تصمیم بازدواج ندارم !

دو تصادف

ساعت دهونیم صبح امروز تاکسی شماره ۵۷۶۱ برانندگی ادواردقارابطیان درخیابان قوام السلطنه باعابری بنام سید خالقی تصادف کرده ویرا مجروح ساخت . مجروح بوسیله مامورین کلانتری ۳به‌بیمارستان سینا منتقل شد .هم چنین عصردیروز اتومبیل وانت شماره ۱۹۹۵۶ دربخش ۱۶ با جوان دانش آموزی بنام همایون آزاد تصادف کرده ویرا مجروح ساخت

خلاصه چند خبر

دیشب مامورین کلانتری ۱۷ در حوالی خیابان بهجت‌آباد دونفر بنام حبیب فرزندامیر وعیوض فرزندسیف علی را هنگام بالارفتن ازدیوار منزلی دستگیر کردند .این دونفر باپرونده جهت تحقیق بیشتر در سوابقشان به‌آگاهی اعزام شدند .

دیشب مامورین کلانتری ۱۳ و پاسگاه کلانتری ۲۳ وکلانتری ۱۰ شیره‌خانه‌ای را در بخشهای مذکور کشف ودایر کنندگان‌را بدادسرا فرستادند .

عصر دیروزمعلمه‌جوانی بنام‌زهرا بکلانتری ۱۳ مراجعه کرده شکایت نمود که‌شوهرش بنام علی ویرابشدت مضروب کرده وسپس طفل ۱۶ روزه ویرا همراه اسباب واثاثیه منزل برداشته وبمحل نامعلومی رفته است.

آقای سرگرد قاری رئیس کلانتری دستورات لازم‌راجهت پیدا کردن‌شوهر این زن جوان صادر کرد وپرونده جهت رسیدگی بدادسرا فرستاده‌شد.

دیشب حریقی در کارخانه لیوان پلاستیك سازی واقع در خیابان‌نظامیه رویداد که‌توسط مامورین اداره‌آتش نشانی شهرداری خاموش شد .علت حریق سرایت آتش از کوره‌کارخانه بود .

حوادث گوناگون

یکزن بالباس مردانه شوهرش را درخیابانها تعقیب میکرد!

عصر دیروز مامور گشت کلانتری ۲۲ درسرپل راه آهن بجوانی که کلاهی بر سر وعینك سیاهی بر چشم داشت وپالتوی بلندی پوشیده ومردی را ازدور تعقیب میکرد بدگمان شده واورا بکلانتری جلب کرد در کلانتری جوان مزبور کلاه خودرا از سر برداشت و موهای بلندش را روی شانه اش ریخت وسپس پالتویش راازتن درآورد ودر مقابل چشمان حیرت زده مامورین اظهار داشت اسم من منیژه است و کارمند یکی‌از ادارات هستم چون اخیرا تلفن هائی بمن میشد واطلاع میدادند که شوهرت قصد دارد بازن دیگری ازدواج کند تصمیم گرفتم که شخصا این موضوع را رسیدگی کنم برای انجام این منظور واطلاع ازاینکه آیا شوهرم حقیقتا قصد ازدواج مجدد دارد در صدد برآمدم که بالباس مبدل یکروز تمام شوهرم را تعقیب نمایم وهمین کار راهم کردم یعنی امروز بشوهرم گفتم که می خواهم به حمام بروم وازاینرو برای ناهار بخانه نیاید واز طرف دیگر کت وشلوار وکلاه خودش را پوشیدم واز ساعت ۷ صبح اورا تعقیب کردم شوهرم مانند هر روز به اداره اش رفت وبعد برای صرف ناهار وارد رستورانی شد وپس ازآن نیز دنبال کارهای متفرقه‌اش رفت در جریان این تعقیب متوجه شدم که اوابدا بزنها نگاه نمی کند وحتی در اتوبوس نیز مجله میخواند ! چون میدانستم شوهرم قصد دارد برای انجام کاری بجوادیه برود وقتی که‌از سر پل راه آهن به جوادیه رفت خیالم راحت شد وتصمیم گرفتم به خانه مراجعت کنم ودیگر بخبر های تلفنی اعتنائی نکنم درهمین موقع بودکه ماموری مرا بکلانتری جلب کرد .

بدستور افسر نگهبان بلافاصله جریان به شوهر منیژه اطلاع داده شد وشوهر جوان پس ازحضور در کلانتری ودیدن همسر خود بالباس مردانه ابتدا بقدری متعجب شده بود که قادربه صحبت کردن نبود ولی پس از اینکه متوجه جریان شد خنده کنان دست منیژه را گرفت واز کلانتری بیرون رفت .

خواستگاری که خاله زنش را کشته بود

دیروز پس از۹ ماه درقطار تهران- شاهی دستگیر شد

دیروز مامورین اداره پلیس‌راه‌آهن پس‌از ۹ماه جوانی را که‌باتهام قتل درشاهی تحت تعقیب قرارگرفته ومتواری بود هنگام سوار شدن‌به قطار مسافری تهران -شاهی‌دستگیر کردند .

درتاریخ بیستم فروردین ماه گذشته بهرام سلیمانی فرزند حاجی‌ببرساکن ترك محله شاهی که‌زنش مدتی‌قبل فوت کرده بود بخواستگاری خواهر زنش رفت ومذاکراتی نمود تاخواهر زنش را بعقد خود درآورد ولی‌پس ازاین مذاکرات نتیجه‌ای بدست نیامد .بهر ام که ازعدم انجام تقاضای خود ناراحت وعصبانی بود عصر آنروز بمنظور تهدید بمنزل پدر زنش بنام نورعلی مصدق رفت وپس‌از ساعتی گفتگو باتفنك خاله زنش بنام «ام‌سلمه» را که‌باانجام‌این ازدواج مخالفت داشت بقتل‌رسانده و متواری شد مامورین در محل و نقاط مختلف درصدد دستگیری‌وی بودند سرانجام عصردیروزمامورین پلیس‌راه‌آهن‌بااستفاده ازعکسی که قبلا دردست داشتند بهرام را که در قطار تهران- شاهی‌قصدمسافرت داشت شناخته دستگیر ساختند بهرام پس‌از دستگیری برای تحقیق ورسیدگی بعدی بوسیله مامورین پلیس راه‌آهن بدادسرافرستادشد.

مسئله شط‌العرب ووضع ایرانیان مقیم

بقیه از صفحه اول

«امیرالحاج » منصوب شده‌است .

سفیر حسن نیت ..

آقای عبدالحسین مسعود انصاری سفیر کبیر سابق شاهنشاهی دراتحاد جماهیر شوروی چندی قبل با پیام مودت شاهنشاه ایران برای پادشاه افغانستان مسافرتی بافغانستان نمود وبسفیر کبیر حسن نیت معروف‌شد.

خوانندگان ما اطلاع دارند که آقای مسعود انصاری در زمان سفارت خود در اتحاد جماهیر شوروی موفق‌شد روابط دو کشوررا بهبودی بخشد و در زمان سفارت ایشان بود که‌چند قرار داد مرزی ومالی وترانزیتی بین ایران وشوروی‌بامضاءرسید واختلافات چندین ساله بین دو کشور مرتفع گردید .

آقای عبدالحسین مسعود انصاری ۵۹سال دارد وتحصیلات ایشان‌قسمتی در ایران وقسمتی در فرانسه صورت گرفته‌واز دانشگاه مسکونیز در رشته علوم اجتماعی واقتصادی لیسانس گرفته‌است .

آقای مسعود انصاری ازهیجده‌سالگی وارد خدمت سیاسی‌شده‌وپست جدید ایشان بیست و هشتمین ماموریت سیاسی محسوب میشود .

آقای مسعود انصاری در طی خدمات خود موفق بدریافت چندین نشان داخلی وخارجی‌و همچنین بدریافت‌یك قطعه تمثال توشیح شده اعلیحضرت همایون شاهنشاهی نائل گردیده است .

دایر کنندگان مراکز فساد محکوم شدند

دیروز شعبه دادگاه هیجده جنحه بریاست آقای حسینعلی‌حجازی‌برای رسیدگی باتهام چهارنفر باسامی ایوب فرزندعلی یعقوب فرزند رضا زبیده فرزند تیمور ملوك فرزند محمد که باتهام دایر کردن مراکز فساد تحت تعقیب قرار گرفته بودند تشکیل شد .دراوایل سال گذشته در بخش بیست قتلی اتفاق افتاد ومامورین بدنبال دستگیری چند نفر ازضاربین داخل‌خانه‌های بخش بیست شده وموفق بکشف چند مرکز فساد شد ودر نتیجه تحقیق ازاین چهار نفر هریك بچند اتهام تحت تعقیب قرار گرفتند .

دادگاه پس از بررسی کامل پرونده ایوب رابه دوفقره چهارده ماه زندان یعقوب رابدوفقره یکسال زندان وزبیده وملوك راهر یك بشش ماه زندان محکوم کرد .

سه سال زندان مجازات یك لگد

دیروز شعبه اول دادگاه جنائی بریاست آقای دکتر پارسائی برای رسیدگی باتهام مرد ۴۰ ساله ای‌بنام حسین سلمانی تشکیل شد اتهام حسین این بود که وی از مدتها قبل با شوهر خواهرش اختلاف داشت و این اختلافات اغلب منجر به‌کشمکش‌و زدوخوردهائی میشد تا اینکه روزی بین آنها گفتگوئی درگرفت و شوهر خواهر حسین از ترس پابفرار گذاشت و حسین نیز بتعقیب او پرداخت و هنگامیکه حسین بشوهر خواهرش رسید لگد محکمی به پشت او زد بطوریکه طفل خردسالی که درآغوش شوهر خواهرش بود چندمتر آنطرفتر پرتاب شد وبیهوش گردید چند ساعت بعد درگذشت ، مامورین حسین را دستگیر وتحت تعقیب قرار دادندو پرونده وی بشعبه اول دادگاه جنائی فرستاده شد دیروز دادگاه‌برای‌رسیدگی باتهام حسین رسمیت یافت و درتمام مدت محاکمه زن واطفال حسین درجلو در دادگاه اجتماع کرده ومنتظر نتیجه محاکمه بودند حسین در دادگاه می گفت من ازروی عمد اینکار را نکردم بلکه در نتیجه یك غفلت این واقعه پیش آمد واکنون نیز بشدت پشیمان هستم‌دادگاه‌بااستماع مدافعات حسین وارد شور شد و پس‌از چند ساعت مشاوره ویرا باتوجه بگذشت پدر طفل بسه سال زندان محکوم‌کرد.

توقیف ۸۰ مسافر قاچاق

خبرنگارما‌ازخرمشهر گزارش‌میدهد روز گذشته مامورین گروهان گارد‌گمرك ۸۰ نفر ازمسافرینی را که قصدداشتند بطور غیر مجاز توسط موتور لنج ازراه بصره بکویت بروند دستگیر نموده وبه‌مقامات انتظامی تحویل دادند .

اطلاعیه قابل توجه

پیرو آگهی‌های منتشره درروزنامه‌های اطلاعات -کیهان -قبس باستحضار عموم میرسانند چون به‌پیروی از منویات بندگان اعلیحضرت همایون شاهنشاهی جناب آقای استاندار محترم آذربایجان در نظر دارند که تاسیس کارخانه قند در محلی که قابل استفاده شهرستانهای اردبیل -میانه -خلخال بوده هرچه زودتر عملی شود و دریافت وام از مازاد پشتوانهٔ اسکناس که درشرف اتمام است ممکن گردد لذا ضرب الاجل خریداری‌سهام رابجای پایان بهمن ماه ۱۳۳۷ تا آخر دیماه ۱۳۳۷ قرار داده‌اند وبعبارت واضحه تاآخر دیماه جاری آنچه در شهرستانهای فوق‌الذکر سهام فروخته شده بوسیله مقتضی باطلاع‌آقای علی نقی مولوی (که‌بدستور جناب آقای استاندار محترم آذربایجان مقدمات این امر رافراهم میکنند)-خواهدرسید وبقیه آن هرچه باشد وسیله ایشان ابتداء به آقایان متمکنینی‌که درنقاط مزبور ملك دارندو مقیم مرکز ویاسایر نقاط می‌باشند وسپس بدیگر هم‌میهنان عرضه خواهد شد بنابمراتب فوق باطلاع آقایانی که علاقه بعمران و آبادی وپیشرفت زاد وبوم خوددارند میرسانند که تاپایان دیماه ۱۳۳۷ از خریداری سهام وپرداخت ثلث آن‌بیکی از حسابهای ۲۰۷۰ بانکملی شعبه اردبیل و ۱۳۷بانك کشاورزی شعبه اردبیل غفلت نفرمایند . فرشته سعادت بطرف ساکنین مناطق فوق روی آورده عدم استفاده از این فرصت‌مناسب موجب پشیمانی حتمی خواهد بود.

اردبیل -هیئت موسس -حسین‌صدری -محمد امیری -حاج دکتر کمال الدین شمس حکیمی-حاج مهدیقلی درخشان-حاج علی اصغر عاطفی-حاج میر مهدی جلالی آ-۳۵۹۹۶

گفتگوی خورشید باقمر جدید

خورشید- قمرخانوم خوش آمدین سرافراز فرمودین
چه عجب اینطرفا اون پائین‌ها چه‌خبره .
قمر جدید- هیچی بابا خبر تازه‌ای ندارم همینقدر بهت
بگم دیگه حنای تو پیش مردم ایرون رنگی نداره .
خورشید- چطور مگه؟- هیچی از وقتی همه مردم ایرون
زیر پتوی کازرونی میخوابن واز پارچه های پشمی کارخونه
وطن‌لباس‌میدوزن دیگه‌کسی نمیادزیر نورتوواسه‌تاگرم‌بشه

تهران: فروشگاه کالای وطن خیابان سعدی
اصفهان: خیابان چهارباغ پاساژ کازرونی

آ-۳۶۰۱۴

امروز معاون بانك پارس گفت :

بانك پارس اداره امور مالی وملکی اشخاص را بعهده میگیرد

دربانك پارس یك‌اداره سرپرستی تاسیس میشودکه سرپرستی ومراقبت درامور مالی وتحصیل وزندگی صغاررا عهده‌دار خواهد بود

دیروز آقای منوچهر نیك‌پورمعاون بانك‌پارس طی مصاحبه‌ای اظهار داشت بانك پارس که‌دومین بانك خصوصی کشور می‌باشد بتدریج روبتوسعه میرود واینك دو ساختمان بزرك یکی‌درخیابان بوذرجمهری و یکی‌در خیابان سعدی دردست ساختمان است ویك دوره کار آموزی نیز تاسیس شده که‌دروس آن بوسیله استادان تدریس میشود وچهارنفر نیز برای تعلیم اصول بانکداری به آلمان‌خواهند رفت وماشین آلات جدید بانکداری نیز خریداری شده که بزودی خواهد رسید وکارهای بانك مکانیزه خواهد شد .

اما یکی‌ازمهمترین اقدامات بانك تاسیس اداره مباشرت امورمالی‌است که‌بزودی تاسیس آن اعلام‌میشود و انجام کلیه‌کارهای مالی اشخاص و دراموز مالی و تحصیلی وزندگی صغار بازرگانانی .راکه شخصا بعلت مسافرت کسانی راکه مباشرت کارهای ملکی یامشاغل زیاد نمیتوانند بامور خود ومالی خودرا درزمان حیات خویش‌به رسیدگی کنند بعهده میگیرد . اداره مباشرت مالی واگذار کرده‌اند همچنین اداره دیگری بنام اداره تازمانی که‌اولاد آنها بسن قانونی سرپرستی‌ایجادمیشودکه‌سرپرستی‌ومراقبت برسد عهده‌دار خواهد بود .

کمك اصل چهار باتحادیه شهرداریهای ایران

براثر اقدامات سازمان اتحادیه شهرداریهای ایران و مذاکره با مقامات اصل ٤ مبلغ ۱۱٦٦۰ دلار اعتبار بلاعوض در اختیار اتحادیه شهرداریهای ایران گذاشته شد تا از طریق اتحادیه بین المللی شهرداران واقع در شیکاگو فیلم های آموزشی و همچنین رسالات سودمندی که در پیشرفت امور شهرداریها وتهیه طرح و برنامه های عمران شهری مؤثر است خریداری گردد . بقرار اطلاع مقداری از فیلم های مورد درخواست اکنون خریداری و حمل گردیده است و بزودی در اختیار شهرداریهای کشور گذارده خواهد شد .

قابل توجه کارمندان محترم دولت

چون رفاه حال کارمندان دولت همیشه مورد توجه ذات بندگان اعلیحضرت همایون شاهنشاهی میباشد فروشگاه فردوسی مفتخر است برای پائین آوردن هزینه زندگی کارمندان دولت ازتاریخ ۱۵ دیماه ۱۳۳۷ دربهای کلیه کالاهای زیر درمقابل ارائه کارت کارمندانکه عکس بهآن الصاق شده باشد ویاگواهی کارگزینی وزارتخانه موبوطه بکارمندان دولت پانزده درصد تخفیف داده میشود .

درعراق هرج ومرج

بقیه از صفحه اول

«جوانان صلحدوسته و چندین دسته مشابه . ضمنا درمیان اکراد و ارامنه عراق نیز تسلط کمونیستها محسوس میباشد .

راجع به فعالیت کمونیستها در عراق این خبرنگار خارجی اظهار داشت علیرغم تکذیب مقامات عراقی فعالیت شدید کمونیستها بخوبی در عراق مشهود است ومثلا هنگام ورودرانتری به عراق دستجات مخالف بقدری منظم وبا انضباط تظاهرات کردند که هیچکس درباره اینکه این تظاهرات از طرف کمونیستها اداره میشده شکی نداشت . حتی قبل از ورود رانتری تراکتهای مزین به کبوتر صلح پیکاسو درتمام کوچه‌های بغداد بچشم میخورد ولی چون کمونیستها متوجه شدند این موضوع باعث علنی شدن فعالیت آنها میگردد دستور جمع آوری این تراکتهارا دادند .

خبرنگار دیلی اکسپرس درباره آینده عراق گفت : این آینده بسیار مبهم است در حالیکه عبدالناصر توانسته است بشدت کمونیستهای مصر و سوریه را سرکوبی نماید عبدالکریم قاسم دراین کارضعف نشان میدهد . مثلا اکنون همه کس در بغداد میداند که اقدامات کمونیستها توسط دبیر اول سفارت یکی از کشور های پشت پرده آهنین در بغداد اداره میگردد .

بعقیده من تظاهرات کمونیستها کارت برنده دست قاسم است که میخواهد با آن غربرا مرعوب نماید ولی ممکن است بزودی این کارت از دست اوخارج شود و آنوقت خود قاسم است که توسط کمونیستها مرعوب میشود .

من این موضوع راهنگام ملاقات باعبدالکریم قاسم باو گوشزد کردم ولی اودر مقابل اظهارات من لبخندی زد وگفت : «من سیاستمدار تراز ازآنچه مردم فکر میکنند هستم .

سازمانهای اداری

بقیه از صفحه هفدهم

ضمن خیر مقدم دسته گل زیبائی به آقای نخست‌وزیر تقدیم کرد و سپس عده‌ای از دوشیزگان دانش آموز دبیرستان ایرانخت بطرف اعضای هیئت دولت رفته و دسته گلهای زیبائی بعنوان خوش آمد وتهنیت تقدیم نمودند . هیئت دولت پس از پاسخ باستقبال مردم در سالن عمارت فرمانداری حضور یافتند .

گزارش وضع شهر

در سالن فرمانداری خرمشهر ابتدا آقای دکتر نوذری فرماندار خرمشهر گزارش مفصلی از وضع شهر به استحضار آقای نخست‌وزیر رسانید واضافه نمود که شهرداری خرمشهر از لحاظ در آمد بر تمام شهرداری های کشور برتری دارد ولی متاسفانه از طرف شهرداری وانجمن شهر تاکنون برای عمران و آبادی شهر اقدام مفیدی بعمل نیامده است .

در اینهنگام آقای نخست وزیر خطاب باعضای اطاق بازرگانی گفتند آقایان بازرگانان وظیفه دارند که در راه عمران و آبادی شهر با انجمن شهر همکاری نمایند . شهرداری خرمشهر بادر آمد سرشاری که دارد میتواند این بندر بزرك تجارتی ایران را بصورت یك شهر نمونه و مدرن در آورد . بنظر میرسد در این شهر یك دو دستگی تاسف آوری وجود دارد که مانع از انجام کارهای آبادانی است آقایان این دودستگی را کنار بگذارند وبرای عمران و آبادان شهر خود کوشش کنید .

پس از پایان بیانات موثر آقای نخست‌وزیر از طرف نمایندگان اصناف شکایاتی بهیئت دولت تقدیم گردید وآقای نخست‌وزیر وعده داد که بشکایات مزبور رسیدگی کامل میشود . از قرار معلوم اصناف خرمشهر از اداره خالصه خرمشهر شاکی هستند .

هیئت دولت در ساعت ۱۲ برای صرف ناهار عازم شهرداری خرمشهر شدند .

توقیف روزنامه توفیق

امروز اطلاع حاصل شد که روزنامه فکاهی توفیق توقیف شده است امیدواریم هرچه زودتر رفع سوءتفاهم بشود وروزنامه توفیق مجددا خدمت مطبوعاتی خودرا از سر بگیرد .

ورود

آقای فکرالله صفوی مدیر روزنامه کوشش که مدت یکسال برای معالجه باتنگلستان مریمت نموده بود بتهران وارد شد .

اطلاعات

دوشنبه بیست وپنجم جمادی الاخر ۱۳۷۸ – پنجم ژانویه ۱۹۵۹

سال سی وسوم – شماره ۹۸۰۷

یك هیئت نظامی بخراسان میرود

خبرنگار ما گزارش میدهد که قریبا یك هیئت نظامی بریاست تیمسار سپهبد آریانا فرمانده نیروی زمینی برای بازدید از سپاه خراسان وپادگانهای نظامی آن‌استان بمشهد عزیمت خواهد کرد .

تیمسار سپهبد آریانا وهمراهان ضمنا به یزد واصفهان عزیمت کرده ودر اصفهان از پادگان نظامی بازدید میکنند .

قراراست‌روز بازدید ازپادگان نظامی‌اصفهان ژنرال لیندکوئیست رئیس هیئت مستشاران نظامی ایران نیز به هیئت نظامی ملحق شود تا باحضور وی از قسمت های مختلف پادگان نظامی اصفهان بازدید بعمل آید .

مسافرت تیمسار سپهبد آریانا وهمراهان ۲۰ روز از ۱۹ دی ماه (جمعه آینده) الی نهم بهمن ماه خواهد بود .ودراین مسافرت تیمسار سرلشکر معزی رئیس بازرسی نیروی زمینی وسرکار سرهنگ نقدی آجودان فرماندهی نیز جزو هیئت میباشند .

سفیر شوروی بمسکو میرود

امروز اطلاع حاصل شد که آقای «پکوف» سفیر شوروی در ایران برای شرکت در بیست و یکمین کنگره حزب کمونیست شوروی‌بمسکو خواهد رفت ومسافرت وی ممکن است در اوایل ماه آینده صورت گیرد زیرا تاریخ تشکیل کنگره حزب کمونیست شوروی بیست و هفتم‌ژانویه (هفتم بهمن) میباشد .

ده هزار خانه نمره گرفته‌اند

بقرار اطلاع‌ازروز چهارشنبه هفته گذشته تاظهرامروز متجاوز ازده‌هزار خانه واماکن مختلف تهران بوسیله مامورین آمار شماره گذاری شده است باین ترتیب که‌مامورین آمار عمومی پیش میروند احتمام میرود کار شماره گذاری شهر تهران تاه ماه دیگر باتمام برسد..

مدیر کل برق گفت‌منافع‌مردم دربرقهای‌اختصاصی‌حفظ میشود

تیمسارسرتیپ آجودانی مدیر کل بنگاه برق تهران امروز بخبرنگار ماگفت اداره برقهای اختصاصی در شهرداری تهران قبلا مشغول پایان دادن به حسابهای مختلف خود باشرکتها ومشترکین میباشد تابابسته شدن حساب سابق باین اداره منضم گردد واز آن ببعد مسئولیت‌امور برق های اختصاصی بابنگاه برق خواهد بود .

موضوع رابطه بین مشترکین برق‌های اختصاصی وشرکت‌های‌مربوطه مدتهاست مورد بررسی وزارت کشور وشهرداری تهران واینجانب میباشد وهمه در هرمقام که هستیم کوشش داریم راه‌حلی بدست آید که هم برق مشترکین نامبرده بطور پیوسته وبدون قطع ووصل تامین گردد وهم حقی از کسی زائل نگردد وگمان میکنم درآینده نزدیکی نتیجه نهائی آن باطلاع اهالی محترم تهران برسد .

همانطورکه اطلاع دارید هم‌اکنون بنگاه برق تهران طبق قراردادی که باچهار بنگاه برق‌اختصاصی دارد از آنها نیز خریداری نموده وبه وسیله شبکه خود درشهر توزیع مینماید اگر هم بناچار بنگاه های برق اختصاصی شبکه خودرا درداخل شهر جمع آوری نمایند که‌البته (کاری‌است که‌باید دیریازود انجام شود) در صورت نیاز درساعات سخت شبانه روز بنگاه برق تهران میتواند از نیروی این کارخانه ها استفاده نماید بشرط آنکه وضع ماشین های آنان قابل اطمینان‌وشرایط فروش نیرو نیز عادلانه باشد .

خبر کشف سرم جدید بدنیا مخابره شد

امروز سرم جدید ضد هاری که خبر آن دیروز باطلاع خوانندگان رسید دراختیار وزارت بهداری قرارگرفت تـامورد استفاده بیماران قرار گیرد .

جریان کشف سرم مزبور که اثرآن ٤ برابر سرمهای مشابه ساخت خارجی‌است‌بوسیله وزیربهداری‌بعرض شاهنشاه رسیده است و از طرف شاهنشاه مسئولین وکارکنان بنگاه پاستور موسسه سرم‌سازی رازی که در کشف آن فعالیت نموده بودند مورد تشویق قرارگرفتند .

دیروز خبرنگاران خبرگزاریهای مهم جهان خبرکشف این سرم‌را بمراکز خود مخابره کردند .

برنده جایزه بلیط سینما مولن‌روژ برای فیلم دوردنیا در هشتاد روز تعیین شد

ساعت ۹بعدازظهر دیروز مراسم قرعه کشی بلیط سینما مولن‌روژ برای فیلم «دوردنیا در هشتاد روز »که دارنده آن ازطرف شرکت هواپیمائی اس .آ. اس بمدت هشتاد ساعت دور دنیا گردش میکند باحضور نمایندگان مطبوعات ،شهرداری ،شهربانی وتماشاچیان در سینما مولن‌روژ بعمل آمدودر نتیجه دارنده بلیط شماره۸٦۱٥٤ برنده‌خوشبخت این جایزه شناخته شد که باخرج شرکت هواپیمائی اس .آ. اس‌دور دنیارا درمدت هشتاد ساعت گردش خواهد کرد .

تلفن شماره ۹۳ ٦۲۳٦۲

این شماره تلفن باعث شدکه شبکه‌ای ازرنان گمراه وفاسد درمونیخ کشف شود

صدور گذرنامه‌های سیاسی برای بانوان رجال ممنوع شد

این‌خبرپرسروصدابرای‌اولین‌باردرمجله‌فردوسی‌منتشرمیشود

زندگی پرماجرای دانشجوئی‌که یکی‌از بزرگترین رژیمهای دیکتاتوری جهان را سرنگون کرد

در آخرالزمان ازآسمان قورباغه میبارد

داروی سرطان خون کشف شد

نام این دارو برای اولین‌بار درایران اعلام میشود

... ویك رپرتاژ جالب درباره

بازار مشترك اروپا

که تابحال درمطبوعات ما منتشر نشده است

من باآرشه ویلن صلوسی نفررا ازمرك دراطاقهای گاز نجات دادم

... علاوه برتمام این مزایا، مجله فردوسی درهرشماره آخرین وبهترین فیلمهای خارجی راکه هنوز درایران نمایش داده نشده بسبك نوین باعکس وتفصیلات معرفی میکند

عالی‌ترین‌مجلات ایران‌صبح سه‌شنبه تهران راتسخیرمیکند **فردوسی**

آ_۳٤۳٥۰

بکلیه افراد نانواهای فریز تهران وحومه

اطلاع داده میشود روز سه‌شنبه ۱٦ر۱۰ر۳۷ ساعت ٦ بعداز ظهر درمحل اتحادیه نانواهای فریز حضور بهمرسانده از بیـانات جناب آقای خطاطان معاون محترم وزارت گمـرکات و انحصارات استفاده نمایند .

حاجی مهدی اسکندری ـ حاجی داداش اعظم ـ حاجی‌حسن‌مختاریان

نشانی سرچشمه مقابل مسجد نوری منزل حاج‌حسن مختاریان

آ_۲٤۸۸۱

اجاره صیدگاههای بندر پهلوی

صیدگاههای شماره ٥و٦ و۷ پیر بازار روگاه بندر پهلوی را شرکت شیلات از طریق مزایده باجاره واگذار مینماید پیشنهادها در پاکت‌های ممهور تاآخر روز شنبه ۲۷ دیماه ۳۷ در اداره دفتر مرکزی شیلات شمال در بندر پهلوی پذیرفته خواهد شد و روز بعد به پیشنهادها رسیدگی خواهد گـردید به پیشنهادها بایـد قبض سپرده صندوق شرکت دائر به پرداخت سپرده نقدی بمبلغ بیست هزار ریال ۲۰۰۰۰ ریال ضمیمه بشود شرکت در رد ویا قبول یك یا تمام پیشنهادها مختار خواهد بود و داوطلبین جهت اطلاع از شرایط بدفتر ناحیه یك شیلات‌در بندر پهلوی مراجعه خواهند فرمود .

آ_۳٦۰۱۲ رئیس اداره شیلات شمال یوسف لبوی

پیش‌بینی وضع هوا

سرمای شدید در کرمان

وضع هوای ایران تاظهرفردا طبق گزارش اداره پیش بینی هواشناسی مهرآباد بدینقراراست :

هوای‌شهرستانهای جنوب شرقی وشرقی قسمتی ابری ، هوای سایرنقاط توام‌بالکه‌های‌ابر که‌درسواحل دریای مازندران و ناحیه آذربایجان و شهرستانهای غربی بتدریج توام بامقداری‌ابر خواهد شد . هوای تهران صاف گاهی توام بالکه‌های ابرپیش‌بینی میشود .

گرمترین نقاطیکه ایستگاه هواشناسی دارند درروز گذشته بندرعباس باحداکثر ۲۱درجه سانتیگراد بالای صفروسردترین نقاط‌شهر کرمان باحداقل ۸درجه سانتیگراد زیر صفر بوده‌است .

حداکثر درجه حرارت هوای شهرتهران ۸ درجه بالای صفر وحداقل آن ٥درجه زیر صفر بوده‌است .

برنامه‌های عمرانی کردستان بدون تشریفات وسریعا شروع شود

امروز سازمان برنامه تصمیم گرفت که‌برنامه‌های عمرانی وساختمانی استان کردستان و قسمتی از آذربایجان غربی را بدون تشریفات معموله بمرحله اجرا گذارد ودرضمن بمهندسین مشاور مربوطه دستور داده شد که عملیات شهرسازی وکارهای عمران مناطق کردنشین بیجار_ پاوه_ روانسر_ دیواندره_ سردشت_ سقز_ سنندج_ قروه، مریوان، بوکان، اشنویه ماکو_ مهاباد ونقده را هرچه زودتر آغاز کنند وصورت لوازم ومایحتاج تاسیسات مناطق کردنشین مانند ماشین آلات برق و لوله‌آب‌وغیره را هرچه زودتر بسازمان برنامه اطلاع دهند تافورا سفارش خریدآنها داده شود.

نیمی از هزینه عملیات عمرانی مناطق کردنشین از اعتبارات سازمان برنامه وقسمتی از محل پذیره نفت وبقیه از اعتبار شهرداریهای مربوطه تامین خواهد شد.

اعزام اکیپ بهداشتی به بم ونرماشیر

امروز سخنگوی وزارت بهداری بخبرنگار ما اظهار داشت :

ازطرف وزارت بهداری دواکیپ مجهز بپزشك ودارو وشیرخشك وسایر وسائل مورد لزوم بمنظور مبارزه بابیماری شایع دربم ونرماشیر اعزام شد و ضمنا بودجه اضافی نیزبرای اطفاء بیماری وجلوگیری از سوء تغذیه بیماران بدانجا حواله گردید تلگراف حاصله ازمحل حاکی است که‌بیماری مهمی دربین‌نبوده وجای هیچگونه نگرانی نمی‌باشد.

ایران سیاست روشنی اتخاذ کرد

روزنامه لوموند طی مقاله ای ضمن اشاره به انعقاد قرار داد ایران و امریکا وضع وروش سیاسی اخیردولت ایرانراکه مبتنی بر نـزدیکـی هرچه بیشتر با غرب میباشد مورد تفسیر قرار داده است . بعقیده‌نویسنده مقاله علت نزدیکی ایران وامریکا خطر توسعه نفوذ شوروی وبی ارزشی پیمانهای ناحیه ای در مواقع بحرانی است وعدم اعتماد دولت ایران نسبت به سیاست دوستی شوروی باعث انعقاد چنین قرار داد نظامی شده است . نویسنده مقاله خاطرنشان میسازد که در اوان حوادث‌عراق وپیاده شدن نیروهای انگلیس وامریکا درلبنان ارتش سرخ در مرز های شمالی ایران دست به مانور بزرگی زد . در دنباله‌چنین عدم اعتمادی است که امروزه دولت ایران سیاست خود را روشن ساخته بطوریکه ضمن یادداشت جوابیه خود به شوروی برای اولین بار دولت ایران با لحن خشکی اعلام داشته است که ایران کاملا آزاد است هر قرارداد را که برای امنیت خود ضروری بداند منعقد نماید .»

تبریکات

جناب آقای سروان سیاسی پور

از طرف کارمندان بازداشتگاه موقت انتصاب جنابعالی را بریاست کلانتری ۱٥ صمیمانه تبریك عرض مینماید .

آ_۲٤۷۹۳ رئیس دفتر بازداشتگاه ـ گودرزی

عرض تبریك

تیمسار محترم سرتیپ غلامعلی رزمخواه احراز منصب جنابعالی را بدرجه سرتیپی صمیمانه تبریك عرض موفقیت آن تیمسار پاکدامن و لایق را از خدای متعال خواستاریم .

عباس علوی تفرشی ـ غلامعلی کشمیری ـ محمد تقی قادری‌ـزرخامی علی اکبر السنی

آ_۲٤۷۹٥

جناب آقای مهندس فرهنك قمیشی وبانو

جشن نامزدی شمارا از طرف خود وخانواده صمیمانه مبارك باد می گوید منوچهر پروین

آ_۲٤۷٦٥

جناب آقای سرهنك بهزادی ریاست ناحیه ۲ پلیس تهران

انتخاب آن جناب را بریاست ناحیه ۲ پلیس تهران صمیمانه‌تبریك عرض نموده ترقیات عالیتر آن جناب را خواستاریم .

آ_۲٤۷٥۹ میراحمد خلیلی ـمیرمحمود خلیلی ـمیرابوالقاسم‌خلیلی

جناب آقای حاج سید محمد کازرونی

جشن عروسی دوشیزه پریدخت با آقای سید ناصر کازرونی را به جنابعالی وبانو صمیمانه تبریك عرض نموده سعادت وخوشی آنها رااز خداوند خواهانم . لئون بر خورداریان

آ_۲٤۷٥۳

جناب آقای دکتر چوبین

انتخاب جنابعالی را بمقام معاونت وزارت بازرگانی صمیمانه تبریك عرض نموده موفقیت آن جناب را بمقامات عالیتری و خدمت بکشورراز خداوند متعال خواستارم سیدمحمد نبوی

آ_۲٤۷٦۱

حسن انتخاب

انتصاب جناب آقای دکتر چوبین راکه‌از صاحب‌منصبان جوان و فاضل وبا تقوای وزارت دارائی میباشند بمعاونت دائمی وزارت بازرگانی بجناب آقای نیساری وزیر محترم وزارت بازرگانی صمیمانه تبریك عرض مینماید . علی‌اصغر میانجی

آ_۲٤۷٤۷

سرکار سروان حبیب‌الله سیاسی‌پور

انتصاب جنابعالی‌را بریاست کلانتری ۱٥ صمیمانه‌تبریك عرض‌مینمائیم زندانیان موقت شهربانی

آ_۲٤۸۳۱

جناب آقای دکتر فیلسوفی استاد محترم دانشگاه ومدیر عامل و ریاست هیئت مدیره بنگاه مستقل آبیاری

قسمت مطالعات آبیاری کشاورزی وقسمت اجرای پروژه‌های آبیاری انتخاب آنجناب رابمقام استادی دانشگاه تولوز فرانسه که موجب‌مباهات است تبریك عرض می‌نمایند .

مهندس حبیب‌الله‌جوادی ـ مهندس تقی نصیری

جناب آقای مهندس رحمت‌اله مقدم

انتصاب جنابعالی را بعضویت هیئت مدیره بنگاه مستقل آبیاری صمیمانه تبریك عرض نموده و موفقیت شما را آرزومندیم .

مهندس مژدهیان_ علی خطیب‌شهیدی_ محمد جعفری ویشکائی ـ نصرت‌اله حاجی ـمحمود گلپور ـعلی هنری ـعباس صالحی ـ محمود ناصری ـامیر حسین معظم دولت ـ عباس فیاض ـ رسول طوبائی

جناب آقای مهندس مقدم مدیر عامل شرکت سهامی آبیاری‌بهبهان

انتصاب جنابعالی را به عضویت هیئت مدیره بنگاه مستقل آبیاری تبریك عرض نموده و موفقیت سرکار را از خداوند متعال آرزومنداست.

آ_۲٤۷۷۳ اصغر مقدم ـ حسین ملکی

جناب آقای دکتر فیلسوفی ریاست محترم هیئت مدیره و مدیر عامل بنگاه مستقل آبیاری

انتخاب آنجناب را بسمت استادی دانشگاه تولوز فرانسه بایکدنیا شعف و مسرت تبریك عرض میکنیم .

سرهنگی ، علوی ، پاك سرشت ، شهریاری ، آزاده ، ربانی ، وفائی ، مقدم ، مایلی .

آ_۳٦۰۲٦

آخرین خبر تا ٤ بعدازظهر

خارجه

سفیر جدید دولت عراق در مسکو

بغداد_ آسوشیتدپرس_ عبدالوهاب محمود رئیس انجمن وکلای دادگستری عراق بسمت سفیر عراق درمسکو انتخاب گردید . امروز خبر این انتصاب رسما دربغداد تائید گردید .

قرار است «محمود» روز ۱٥ ژانویه عازم مسکو گردد.

«عبدالوهاب محمود» که‌درممالك غربی مسافرتهای بسیاری‌انجام‌داده است اخیرا ازمسافرتی که به‌شوروی وچین کمونیست کرده‌بود مراجعت نموده‌است .

وی‌دراین‌مسافرت عضو یك هیئت حسن نیت عراقی بودکه عازم کشورهای کمونیستی گردیده بودند.

کمونیستها جنوب‌شرقی‌آسیارا‌هدف تحریکات‌خودقرارمیدهند

سایگون_ یونایتدپرس _مقامات رسمی امروز اظهار نگرانی کردند که احتمال دارد کشورهای جنوب شرقی آسیا درآینده نزدیك بصورت صحنه مبارزات شدید وجنك سرد غرب وشرق درآید.

اظهار نگرانی مقامات رسمی ازآنجا شروع شد که گزارش رسید سه هنك ازکشور کمونیست ویتنام شمالی شروع به‌پیشروی بطرف مرزهای لائوس کرده‌اند.

هنوز دلیل این اقدام کمونیست‌ها بدرستی روشن نیست اما آنچه مسلم بنظر میرسد آنست که احتمال شروع تحریکات کمونیستها درسایر کشورهای هندو چین نیز بشدت وجود دارد.

تظاهرات شدید اهالی عدن علیه انتخابات

قاهره _خبر گزاری فرانسه _رادیو قاهره در برنامه اخبار امروز خـود اطلاع داد طبق گزارشهائی که‌از عدن رسیده نخستین مرحله انتخابات شورای قانونگزاری دراین سرزمین باشکست کامل مقامات بریتانیا روبرو شده است .

رادیو قاهره اضافه کرد که‌طبق‌دستور سازمانهای ملی عدن اکثریت‌مردم این مستعمره انتخابات دیروزرا که‌برای برگزیدن اعضای شورای قانون گزاری صورت گرفت تحریم کردند .باوجود اینکه عده‌زیادی از نیروهای انگلیسی برای حمایت از نامزدهای انتخاباتی در مراکز شهر گمارده‌شده‌بودند تظاهرات شدیدی در خیابانها روی داد ودر نتیجه ۷تن از کاندیدا ها در آخرین لحظه از نامزدی استعفاء کردند .

شوروی دراسکندریه کارخانه کشتی‌سازی دائر میکند

اسکندریه _خبر گزاری فرانسه _ساختمان یك‌کارخانه کشتی‌سازی در بندر اسکندریه که‌از طرف دولت جمهوری متحد عرب به‌مناقصه بین‌المللی گذاشته شده بود بشوروی واگذار گردید .

سالی ۱۲۰ هزار نفر تلفات بیماری مالاریا

جاکارتا_ رویتر_ وزارت بهداری اندونزی اعلام کرد که‌مالاریا دشمن شماره یك‌مردم اندونزی بشمار میرود.

دراعلامیه مربوط باین موضوع خاطرنشان گردیده که در اندونزی سالی ۳۰ میلیون نفر مبتلابه‌مالاریا میشوند وازاین عده ۱۲۰ هزار نفر در میگذرند.

شوروی دولت الجزایر آزاد را برسمیت میشناسد ؟

پاریس_ یونایتدپرس_ گزارشهای مربوط بدعوت دولت‌شوروی از نمایندگان دولت الجزایر آزاد بمسکو برای مذاکره ازنظر مقامات رسمی فرانسه چنین تعبیر شده‌است که شوروی میخواهد دولت الجزائر آزاد را که‌اکنون مقر آن درقاهره میباشد برسمیت بشناسد .

محافل سیاسی عقیده دارند شناسائی حکومت «فرحت عباس» توسط دولت شوروی منجر باختلافات شدید بین‌المللی خواهد شد .

افتتاح کنگره بین‌المللی حقوقدانان در دهلی

دهلی جدید _رویتر _نهرو نخست‌وزیر هند امروز کنگره کمیسیون بین‌المللی حقوقدانان را در دهلی جدید افتتاح کرد .دراین کنگره که‌پنج روز طول خواهد کشید حقوقدانان ۳٥ کشور شرکت کرده‌اند .

خلاصه اخبار مهم جهان

که تاآخرین ساعات امروز بتهران رسیده است

دهلی_ شرکت نفت آسام اعلام کرد که عمیق‌ترین چاه نفت جهانرا بعمق ۲۳۹٤ پاحفر کرده‌است. سابقا قدیمترین چاه نفت درکالیفرنیا زده شده بود.

نیویورك_ پروفسور کالوین رئیس قسمت اقتصاد دانشگاه‌کارولینای شمالی گفت شوروی از لحاظ اقتصادی سریعتر از آمریکا پیشرفت میکند ولی‌سطح زندگی مردم شوروی وقدرت تولیدآنها هنوز ۷٥ درصد پائین تر از آمریکا است .

ژنو_ کارشناسان آمریکا وشوروی وانگلستان درکنفرانس امروز خود درباره طرح پیشنهادی نمایندگان بریتانیا درباره تاسیس کمیسیون نظارت مذاکره کردند .

کوبا_ امروز عده‌ای ازاعضاء عالیرتبه دولت «باتیستا» رئیس جمهور سابق کوبا بدستور رئیس‌دولت جدید بازداشت شدند .

داخله

شهرستانها

پرده برداری از مجسمه شاهنشاه در خرمشهر

آخروقت امروز خبرنگار ما ازخرمشهر تلفنی اطلاع داد که‌هیئت دولت ظهر امروز درضیافتی که‌از طرف‌شهرداری ترتیب داد مشده‌بود شرکت نمودند ودرساعت ۲ بعداز ظهرآقای دکتر اقبال نخست وزیر در میان غریو شادی وشور وهیجان مردم خرمشهر از مجسمه اعلیحضرت همایونی در محوطه گمرك پرده‌برداری نمودند.

هیئت دولت پس‌از خاتمه مراسم پرده‌برداری وبازدید از تاسیسات‌گمرکی بقصد بازدید از بیمارستان اهوازی وپل جدیدالاحداث محوطه گمرك راترك نمودند.

صید ماهی یك تنی

آخروقت امروز خبرنگار ما از رامسر اطلاع دادکه یکنفر ماهیگیر بنام ذبیح‌اله نظری یك‌ماهی عظیم‌الجثه ازنوع «بلوکای‌تاس» بطول چهارمتر ونیم و عرض ۲متر وبوزن یك‌تن صیدکرد.

ماهی مزبور بلافاصله تحویل آقای فولادی رئیس شیلات رامسر گردید تابه‌بندرپهلوی حمل گردد .

تهران

تصمیم تازه برای تامین گوشت تهران

کمیسیون رسیدگی به‌نرخ گوشت باحضور آقایان مهام شهردار تهران، عقیلی معاون شهرداری ، شریف صادقی رئیس اداره خواربار و قیائی مدیر عامل شرکت گوشت در دفتر شهردار تهران تشکیل شد. ونرخ گوشت برای شش‌ماه زمستان وبهار ازقرار کیلوئی ٤۸ ریال تثبیت گردید وقرار شد چنانچه شرکت گوشت بمقدار کافی گوشت در اختیار کشتار کنندگان نگذارد شهرداری اجازه دهد که‌فروشندگان اقدام به‌کشتار در کشتارگاه نمایند تا احتیاجات خود را تامین کنند.

«دامن خوش» بدو سال زندان محکوم شد

آخروقت امروز شعبه اول دادگاه عالی جنائی بریاست‌آقای‌دکترپارسائی راننده‌ای بنام علی‌اصفر دامن‌خوش راکه‌مدتی قبل درتبریز براثر سرعت زیاد موجب قتل طفلی شده‌بودبدو سال زندا نمجرد محکوم کرد.

نامبرده در دادگاه جنائی تبریز نیز بدوسال زندان محکوم شده بود ولی دیوانکشور حکم دادگاه جنائی تبریز را نقض کرده بود .

تصادف شدید درجاده شمیران

دوساعت بعداز ظهر امروز جوانی که‌بسختی مجروح شده وقادر بتکلم نبود بوسیله مامورین کلانتری یوسف‌آباد به‌بیمارستان سینا منتقل و بستری گردید بقراریکه مامورین اظهار میداشتند این جوان هنگامیکه با موتور از جاده شمیرا نعبور میکرد باااتومبیل شماره ۳٦۷٦ تصادف کرده و مجروح‌شده است .

۸۷۹ نفر ثبت نام کردند

آخروقت امروز خبرنگار ما گزارش‌داد که۸۷۹ نفراز مشمولین دیپلمه و لیسانسیه تاآخر وقت‌اداری امروز ثبت‌نام کردند وبرك مخصوص جهت شرکت درقرعه‌کشی دریافت داشتند.

خبرنگارما اضافه میکند ازاین عده درحدود یك سوم داوطلب خدمت هستند‌که شخصا مایلند بدون شرکت درقرعه‌کشی بخدمت اعزام وازمزایای افسری استفاده کنند.

اسامی سه نفر ازسران عشایر عراق که به ایران پناهنده شده‌اند

درشماره دیروز ازقول پناهندگانی که‌از عراق بایران آمده‌اند باطلاع خوانندگان محترم رسید کـه براثرفشار وتضییقاتی کـه دولت عراق نسبت بعشایر عراقی بعمل میآورد سه‌تن دیگر ازروسای عشایر عراق بایران پناهنده شده‌اند امروز خبرنگار ما اطلاع دادکـه این سه نفر عبارتند از آقایان شیخ طاهر وشیخ داغر وشیخ فاخر کـه از شیوخ معروف ومتنفذ قبیله ابو محمد میباشند کـه در عماره عراق ساکن بوده وهم اکنون در هویزه اقامت دارند علاوه برشیوخ نامبرده عده‌ای ازافراد عراقی کـه باتفنك ده تیر انگلیسی مسلح بودند بایران پناهنده شده‌اند وعده این افراد علیرغم کوشش ومراقبت دولت عراق روزبروز بیشتر میشود .

دفتر اسناد رسمی در دادسرای تهران

سخنگوی وزارت دادگستری بخبرنگارماگفت :

برای تسریع درکارمردم وانجام معاملات محجورین بدستور آقای دکتر هدایتی وزیر دادگستری یك‌دفتر اسناد رسمی درقسمت سرپرستی دادسرای تهران گشایش یافت وازامروز آغاز بکار کرد.

باگشایش دفتر اسناد رسمی دروزارت دادگستری درکار معاملات کودکان بی‌سرپرست تسهیل خواهد شد واموال آنها بصورت بهتری حفظ میگردد .

جشنهای ۱۷ دی

برای برگزاری جشن های پس فردا که مصادف با روز ۱۷ دی میباشد از طرف جمعیت های‌مختلف زنان ایران برنامه هائی تنظیم شده است .

جمعیت هائی که در جشن ۱۷ دی امسال شرکت خواهند جست عبارتند از :

انجمن بانوان پزشك ایران ـ انجمن پرستاران دیپلمه ایران ـ شورای زنان ـ جمعیت راه‌نو ـ جمعیت خیریه ثریا ـ کلوپ ثریا_ جمعیت فارغ التحصیلان مدرسه آمریکائی ـ کانون بانوان‌سازمان زنان زرتشتی ـ سازمان بانوان یهود_ سازمان طرفداران اعلامیه حقوق بشر _شورای ورزشی‌زنان_ شورای امور اجتماعی‌زنان کارگر_ سازمان فعالیت های زنان بنگاه عمران وجمعیت هفده‌دی .

اعضای جمعیت های نامبرده از ساعت ۹صبح روز سه شنبه‌بتدریج در آرامگاه رضا شاه کبیر حضور یافته ودسته‌گل هائی نثار خواهند نمود .

برنامه عصر

از ساعت ۳بعد از ظهر روز ۱۷ دی از طرف سازمان های مختلف زنان مراسم جشنی در تالارفرهنك برگذار خواهد شد .

در این مراسم‌والاحضرت‌شاهدخت اشرف پهلوی ریاست عالیه‌جمعیت های زنان ایران شرکت خواهند نمود .

همچنین در ساعت ٤ونیم بعد از ظهر امروز بمناسبت۱۷دی مراسم جشنی در تالار فارابی از طرف شورای زنان ایران بر پا خواهد بود .

فردا نیز جمعیت راه‌نو مجلس جشنی بمناسبت ۱۷دی در تالار دانشگاه برپا خواهد کرد .

بزودی

پارك هتل

خوانندگان معروف پاراگوئه

لوس آیندیوس

خوانندگان مشهور کمپانی فیلیپس

۱_٥ آ_۲٤۷٦۷

کوکا کولا بنوشید

DRINK Coca-Cola

فریب دلالها ودروغگویان را نخورید

اخیرا عده‌ای دلال واشخاص استفاده‌جو ازاسم وموقعیت تاسیسات تهران پارس سوءاستفاده نموده مقدار زیادی ازاراضی نامرغوب خودراکه در چند فرسنگی تهران واقع است بنام «زمینهای جنب کازینوی تهران پارس وزمینهای نزدیك ویلاهای زیبای تهران پارس» بمردم معرفی کرده بقیمت‌گزاف برای فروش پیشنهاد میکنندو بوسیله صدور انواع اعلامیه واوراق‌دست به‌تبلیغات‌دروغ زده قصداغفال مردم را دارند. بدینوسیله باطلاع هموطنان‌عزیز میرساند که سازمان تهران پارس ازبدو تاسیس هدفی جز عمران‌و آبادی نداشته‌وجهت‌انجام تمام‌معاملات ساختمانها‌واراضی خود سازمان مناسبی درتهران پارس تاسیس نموده و در کلیه معاملات خود دلال یابنگاه معاملات ملکی‌یاشخص‌ثالثی رادخالت نداده وبابورس بازی ودلال بازی جدا مخالفند.

طالبین محترم میتوانند برای مشاهده وخرید بسازمان عمرانی تهران پارس واقع درمیدان تهران پارس مراجعه فرمایند.

تهران پارس

۱_۳ آ_۳٥٤۱٦