اطلاعات

چاپ دوم — ۱۶ صفحه

پنجشنبه ۲۷ شهریورماه ۱۳۵۹ـ شماره ۱۶۲۴۲ تکشماره ۱۵ ریال

در اطلاعات امروز:

نیروگاههای اتمی بوشهر و اهواز به مجتمع های صنعتی و آموزشی تبدیل میشود

★ هسته های بزرگ صنعتی و آموزشی عبارت خواهد بود از : صنایع فولاد ، صنایع فلزکاری، صنایع ساختمانی، صنایع شیلات، صنایع تعمیراتی

★ ۵۰ میلیارد ریال از ماشین آلات موجود در نیروگاهها در اختیار جهاد سازندگی و دیگر ارگانها قرار گرفته است

در صفحه ۳۶

اختصاصی اطلاعات

نحوه محاسبه و وصول مالیات نقل و انتقالات املاک، کارخانه‌ها و سهام با نام و وراث

★ اینگونه معاملات در حکم انتقال از طریق ارث محسوب و کلیه مقررات باب ارث در مورد آنها جاری است

★ انتقال گیرندگان «وارث» شناخته شده و مکلف به تسلیم اظهارنامه و پرداخت مالیات درمواعد مقررهستند

اختصاصی اطلاعات

متهمان سوءاستفاده بزرگ در ایران ناسیونال ممنوع الخروج شدند

★ ازدفتر رئیس جمهوری نماینده‌ای برای رسیدگی به پرونده این جریان اعزام شد .

★ یك شبکه وسیع این سوء استفاده بزرگ را طرح کرده و بمرحله اجرا گذاشته است .

در صفحه ۲

قیمت به بشکه‌ای ۳۰ دلار کاهش یافت

★ تعیین قیمت نفت را به غرب بسپارند

صفحه ۱۶

۶ پاسگاه یکشبه ۱۴ کاتک و تکذیب مهمات عراق منهدم شد

نرخ خرده‌فروشی انواع اجناس تعیین میشود

★ با تعیین نرخ خرده‌فروشی دادگاه های ویژه صنفی کنترل دقیق خواهد کرد

در صفحه ۱۵

اولین گروه زائران خانه خدا شنبه به جده می روند

در صفحه ۱۵

مصاحبه مطبوعاتی هفتگی دکتر بهشتی :

قوه قضائیه تحت نظر شورای عالی قضائی قرار گرفت

★ هیچ ارگان قضایی ، بطور مستقل در کشور وجود ندارد .

★ ۵ کاندیدای وزارت دادگستری انتخاب شدند

★ ۳ تن از کاندیداها به نخست‌وزیر معرفی شده‌اند .

در صفحه ۱۵

عشایر لرستان برای سرکوبی عراق در جبهه ها مستقر میشوند

شب‌گذشته جلسه هیات دولت به ریاست محمد علی رجائی نخست وزیر در دفتر نخست وزیری برگزار شد. در این جلسه اکثریت قریب به‌اتفاق وزرا حضور داشتند. راجع‌به برنامه‌های آینده دولت و پاره‌ای ازمشکلات فعلی بحث و تبادل نظر شد.

سوء استفاده کنندگان از نام رئیس جمهوری تحت تعقیب قرار میگیرند

در صفحه ۲

گاز فریون ۲۲ موجود است ۷۵۶۶۸۵

بایك میلیارد ریال اعتبار

مرکز گسترش خدمات عمرانی و تولیدی در استان بوشهر آغاز بکار کرد

در صفحه ٤

ایران با سازمان آزادیبخش فلسطین روابط بازرگانی برقرار می کند

در صفحه ۱۶

در درگیری با خوانین و اشرار در «رودبار جیرفت»

۲ پاسدار شهید و ٤ تن از اشرار، به هلاکت رسیدند

★ دربی شهادت این دو پاسدار در جیرفت عزای عمومی اعلام شد

در صفحه ٤

امام خمینی اداره امور بنیاد مستضعفان را به نخست وزیر واگذار کردند

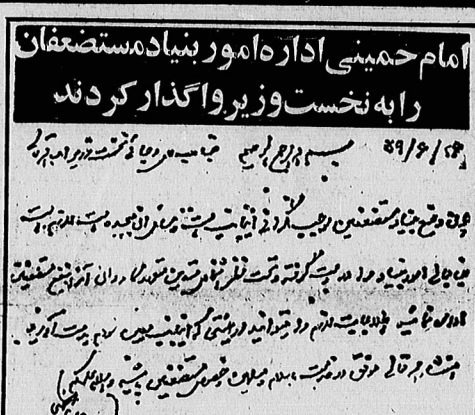

امام خمینی رهبر انقلاب و بنیانگزار جمهوری اسلامی ایران با صدور فرمانی ، اداره امور بنیاد مستضعفان را به نخست‌وزیر واگذار فرمودند تا تحت نظر اشخاص متدین متعهد و کاردان بنفع مستضعفین اداره شود. متن فرمان امام خمینی به نخست‌وزیر به شرح زیر است :

بسم‌الله الرحمن الرحیم . جناب آقای رجائی نخست‌وزیر ایدالله تعالی .

چون وضع بنیاد مستضعفین موجب نگرانی اینجانب است و مسائل آن پیچیده است، لازم است جنابعالی امور بنیاد را در دست گرفته و تحت نظر اشخاص متدین متعهد کاردان آنرا بنفع مستضعفین اداره نمائید . اطلاعات لازم را می‌توانید از هیئتی که اینجانب معین نمودم بدست آورید انشاالله تعالی موفق درخدمت به اسلام و مسلمین و خصوص مستضعفین باشید . والسلام علیکم. روح‌الله الموسوی الخمینی

● یك قطار حامل مواد سوختی عراق، بامین منفجر شد

درصفحات ۳ و ٤

سخن روز

«امروز زمانی است که ملتها چراغ راه روشنفکران شوند»

امام خمینی

برگی سیاه از کارنامه روشنفکران

حق این بود که ازحماسه‌آفرینی‌های شکوهمند پاسداران سربازان و درجه‌داران قهرمان ارتش انقلاب درغرب کشور ، سخن میگفتیم .از آن مجاهدان و شهیدان که «روشنفکران» واقعی و مطبوع، راستین میخوانند.روشنفکران روشن عمل ،آن عزیزانی که جان روشن خود را درمشعل سنگر برافروخته‌اندو عملا « چراغ راه» شده‌اند . بله ، حق بود به ارتشیان قهرمانی می پرداختیم که ادعای روشنفکری ندارند ، بلکه اتهام کار در ارتش طاغوت راهم دارند اما اکنون جان روشن ضمیرخود را آماج گلوله‌های دشمن کرده‌اند . اما هنوز بحث از روشنفکران ناتمام مانده است . بحث از کسانی که روشن‌بینانه‌ایران عزیزان مرزدار آماده شهادت بوزخند میزنند و مرگ او را تحلیل می‌کنند که در خدمت ارتجاع بود یا لیبرالیسم !

★ در هر حال ، امام صرفا و صرفا « توده های ستمکشان » را مخاطب قرار می دهد که قیام کنند ، روی پای خود بایستند و دست امپریالیسم آمریکا ، صهیونیسم،قدرت های مرتجع منطقه و ابرقدرت متجاوز شرق‌را از سرمسلمانان کوتاه کنند .

★ اما پیش از آن مواقعی پرسرزاه است .«روشنفکر نماهای «اجیر» ،«غربزده» و «شرق زده» راه را می‌بندند. «استقلال» را مسخره می‌کنند و وابستگی را تبلیغ . امام از ملت اسلام می‌خواهد که بسلاح « فرهنگ اسلامی» روی پای خود بایستند وبااین سلاح مجهز بر آنها بتازند. البته باید صف غربزدگان و شرق زدگان را از صف آنها که واقعا در پی وابستگی نیستند و ممکن است پرالر عدم معیارهای دقیق‌تر چوب دیگران را بخورند متمایز کرد.

★ امام توده‌ها را به ابزار و امکانات نیرومندی همچون «یك میلیارد جمعیت مسلمان» ، « خزائن وذخائر سرشاری» که شاهرگ حیاتی غرب است ، «معجزه وحدت ملتها» و «نقش خیابانی اسلام و فرهنگ اسلامی » توجه‌می ـ دهد. تادریابند که هم قدرت معنوی آماده است و هم قدرت مادی .

زیباترین و پرمحتاترین جمله‌ای که در این بخش از پیام امام می‌بینیم اینست که میگوید : « امروز روز حرکت ملتها است وآنان هادی هدایت کنندگان تاکنونند» وچای دیگر: « امروز زمانی است که ملتها چراغ راه روشنفکران شوند» . این جمله نتیجه منطقی و حاصل عمری تجربه تاریخی است. روشنفکرانی که‌از توده‌ها عقب‌مانده‌اند، نه‌تنها روشنفکران اجیر و غربزده و شرقزده، بلکه حتی همانها نیز که داعیه پیشتازی و هدایت و ارشاد مردم را داشته‌اند و دارند ، اکنون کاملا در پی مردم و بدنبال تاریخ میدوند . امروز این توده‌های ملت‌اند که باید «روشنفکر» و «پیشتاز» و «هادی» خوانده شوند . چنانکه می‌بینید و می‌بینیم که هرروز ، مردم دست‌اندر کار حماسه‌ای دیگر،«روشنفکران گیج‌و گنگ پابرگردخویش می‌کنند و [illegible] مردم میدوند . اینست که باید گفت : « ای روشنفکران شیفتگان خروش برآورید«روشنفکران»اسالیت [illegible] که از روشنفکران غربزده و شرق زده‌ما کاری ساخته نبود و نیست و ما این را از تجربه تاریخی و مبارزاتی نیز آموخته‌ایم.

★ بسیاری از ما بودیم و هستیم که می گفتیم هنوز هم میگوئیم ، راستی چرا رهبر انقلاب به روشنفکران،جوانان ومردم آنها را به تبلیغ مذهب میگیرد ؟ اگر در روز های اول انقلاب ونیز آن هوای مه‌آلود و تاریکی کمافی سیاست و حکومت ایران را بر گرده بود ، چنین پرسشی طبیعی می‌شود اکنون دیگر جای چنین سئوالی نمانده‌است. آن هوای تاریکی و آن فضای تیره و تار از میان رفتو آفتاب حقیقت ، عریان و مشخصتر تابید . بسیاری از آنان ، از آن افراد یا جماعت ها، که در آن روز ها و در فرصت کمی از ابهامات و درآمیختگی‌ها،شعوده راهسوتترین شرعیت ها و مترقی‌ترین دارو دسته ها قلمداد کرده بودند بیرون گذشته که هرکدام سراز چالی درآوردندو خودشان که قضایا را برملا کردند . و حالا همه بخوبی می‌بینیم.

در صفحه ۲

بازیهای «آل عثمان» و «آل آتاتورك» علیه ایران

خبرهای مربوط به ترکیه

درصفحات ۱۲ و ۱۶

٥ تن دیگر از دانشجویان اخراجی از انگلیس دیشب وارد تهران شدند

در صفحه ۲

٥ تن از اشغال کنندگان ساختمان «جاما» تحویل زندان اوین شدند

در صفحه ۲

نماینده اعزامی رئیس جمهوری با دانشجویان ایرانی در بند انگلیس دیدار کرد

در صفحه ۲

تحلیل سیاسی هفته و تفسیر سیاسی روز از حسام‌الدین امامی

کلیه پلاك های قدیمی تاکسیها باید به پلاك جدید تبدیل شود

درصفحه ۲۰

هو

با کمال تاسف فوت ناگهانی شادروان حاجیه خانم منیر اعظم حکمت همسر مرحوم علی اصغر حکمت،آباطلاع دوستان و آشنایان می‌رساند مجلس فاتحه وبادبود آن مرحومه روز شنبه ۲۹ شهریور ازساعت ٤ بعداز ظهردر منزل شخصی واقع درخیابان‌دکتر شریعتی کو چمکامیازان شماره ۳۱ منعقد است .

خانواده حکمت و خانواده‌های وابسته

هوالباقی

هفتمین‌شب درگذشت مرحومه مغفوره علویه محترمه هشیره مکرمه حضرت آیت‌الله‌العظمی آقای سید شهاب‌الدین مرعشی نجفی مدظله‌العالی راگرامی میدارد . بهمین مناسبت مجلس یادبود روز جمعه ۹ ذیقعده الحرام برابر ۲۸شهریور ۱۳۵۹ از ساعت ۷تا۵ بعدازظهر در جمبنیه مسطبه منعقد می‌شود، شرکت آقایان محترم و دوستان و برادران عزیز موجب تشکر است .

قم ـ سید محمود مرعشی

اطلاعات هفتگی منتشر شد

اطلاعات‌هفتگی باجالبترین و خوالدلترین گزارشات هفته و تجزیه‌تحلیل‌های مسائل روز و داستان های‌جذاب منتشر شد .

این هفته شامل :

تفتیش عقاید یکی از موارد اختلاف؟!

همراه :

ماجرای دومصاحبه در آموزش وپرورش ووزارت خارجه !

★ فطرت کودتای آمریکائی ترکیه برای انقلاب‌اسلامی ایران .

★ اختلافات جنجالی نخست‌وزیران باروسای جمهوری کشورها .

★ چهارنامه درباره روابط زن و مرد

★ گزارشی رنگی از وال هرقده حیوانی که برای‌تفریح شکار می کند .

★ مشکلات شبی میانه همراه دهها گزارش وداستان های خواندنی دیگر .

پذیرش دانشجو

بقیه درصفحه ۱۳

سازمان نیازمندیهای اطلاعات ۲۴ ساعته

تلفنی آگهی بپذیرید ۳۱۱۰۷۱-۳۱۱۰۷۲

ایرانا

IRANA

کارخانه چینی ایران

به صفحه ۳ مراجعه فرمائید.

ام.پی

برای چاپ آگهی درمجلات:

دنیای ورزش

جوانان

جوانان

باتلفنهای: ۳۲۸۳۸۰-۳۱۱۲۱۵

۳۲۸۵۰۵ ـ ۳۲۸۳۸۵ ـ ۳۲۸۳۵۰ ـ ۳۲۸۳۸۴

تماس حاصل فرمائید.

جمهوری اسلامی ایران

بنیاد مستضعفان ـ بنیاد علوی

همزمان با برگزاری هفتمین نمایشگاه بین المللی تهران،

کتاب پژوهشی در

نظام طلبگی

منتشر شد

بمناسبت برپائی این نمایشگاه، بنگاه ترجمه ونشر کتاب کلیه کتابهای ارائه شده درغرفه خود را با ۲۰٪ تخفیف عرضه مینماید.

غرفه بنگاه ترجمه ونشر کتاب ، درشمالی مقابل جایگاه

دیدار دومقام عالیرتبه فلسطینی با رئیس مجلس شورای اسلامی

حاج‌الحسن عضو شورای مرکزی و سفیر پیشین سازمان آزادی بخش فلسطین در امور دیپلماتیک همراه ابوالوفید عضو دیگر اللجنه یا جمعیت الاسلام‌هائیتی روحانی رئیس مجلس شورای اسلامی در محل مجلس ملاقات و گفتگو کرد. دراین ملاقات مسائل مهم منطقه و تحولات اخیر فلسطین مورد بررسی و تبادل نظر قرار گرفت.

نیروهای ایران آنها را به عقب راندند

حمله نیروهای عراقی به‌نوار مرزی خرمشهر

هوازن ـ خبرنگار خبرگزاری پارس به نقل ازمقامات آگاه خرمشهر گزارش داد: دیروز مواصل مزدور بعث عراق در مرز مشلحه، خرمشهر و همچنین سوسنگرد مورد حمله قرار گرفت و نیروهای ایران با پاسخ کلیه سلاحهای سنگین حمله کردند.

خبرنگار خبرگزاری پارس از نوار مرزی خرمشهر گزارش داد: دیروز مواصل مزدور بعث عراق در مرز مشلحه، خرمشهر و همچنین سوسنگرد مورد حمله قرار گرفت و نیروهای ایران با پاسخ کلیه سلاحهای سنگین حمله کردند.

دکتر آهدائی گفت: ارتش عراق مقامات آگاه و تعیرات ملاحت بار امام عملکرد خود را ارزیابی کند و ببیند که تاکنون با این ملت چه کرده و کدام راه را روش را در سر راهشان برافروخته است ؟

او نیز کی از انواع این نامطلاح روشنگر ها که از آغاز انقلاب تعداد زیادی از چنین نامهای امثال آنان را شناسایی کند. آه هائی بودند که در عصر طاغوت ، مثل آمریکا ، هیچ غلطی نمی توانستند بکنند، و تنها وقتی که مناجب بین‌المللی برای تحقق چیزی کم‌ارسر به سر شاه گذاشتند خصارتهم به جاآمدند، مبارزات مودبانه ،قانونی و ـ متین، خود را آغاز کرده و دفتره و دستکی فراهم آوردند و جعین، اما صبح انقلاب شد ، روز اول احیاد هزاران شهید گذشتند آن روز بلکه بلکه‌ار انقلاب شدند و هم اکنون نیز مجموعه‌ای بشری با رهبری و رهنمون حکومت نقدیر کردند ! جهه های دموکراتیک شد انقلاب بود ریختند توی این جبهه و بدلیل همین کل و نگاری هم بودکه‌هرچند سرکیسه را بدوخت بودند مملکت به کسه در رفت !وجبه دموکراتیک جنان بود جبهه ملی و افتاد که نگار از اول ، هم جبهه دموکرتیت و دیمقراطیس یونانی بود است که چنین با جبهه اسلامی و انقلابی ایران سازگار افتاده است ، چه شریک ها و تهیئت ها هم که تحویل گرفتند ! و حالا زمان رفته است و روسیاهان ملت برای آرشیو ! این جبهه که خود را جبهه خلق هم میدانست در مینبک معروف انقلاب‌هرچه جبهه خلقانی ، بورژایی وکاراجائی روانی داشت باهوس بیست و بیست و بیست و پنج دفعه ، و بنگ و بوسلیل ... و ... و ... و ... فیساهم ... برای « ارتجاع بدست آورده ! ، بر سر خرمشهر آمدند و خاک خود را خاک کرد . آنهم بدست انقلابیون آنهم بر زندگی‌تو و !! که با بانسیلی بازی‌ها حکومت کودتا شدند با شاه‌شان ... را هم فراموش می‌کنند .

خوب ، این یک شت آن کنار خوار و روشنفکر ... بیشتر دوکراسی و دیکتاتوری ، مقاومت است از گدام چهبه‌دراری سرکرد آورده‌اند . این ، ازروشنفکر میتوو مقام ، تاجردست به بیشان‌که‌ا... درخت‌خرزه‌ه‌ا ... !

به توج دیگری که اینجا بازار عرب شدنوع خیلی زرنان و خیلی هم شیارش بودکه از شیت زرنگ تمام‌وجود در مقابل بلاهت و بدبختی بسیار ... ! اینها سرمایه‌داران وابسته ، روحانی نماهای دیداری و مزدور ، بادوهای آمریکا ، راحت‌طلبان عرب ، نماهای رژیمهای وجمعی سیاه‌ها و سیمای های صادق وناصادق وبودکه تاجر ، مذهبی و بورجیت را میدانستند وجبه بودند تاجر ، تاجر ، تاجر ،

قطار موادسوختی عراق منفجر شد

کرمانشاه – خبرنگار اطلاعات
مراکز انفجار بین دو زیر بطر مواد سوختی، نفت خام، گازوئیل و گاز مایع در نزدیک شهر دوره، کیلومتر نهاد، قطار دیگر منفجر شدکه هم اکنون (ساعت ۱۰ و ۲۰ دقیقه بعداز ظهر) دیروز در آتش سوخته بود.
این مطلب بعنوان روابط عمومی ستاد مشترک غرب کشور گزارش شده است.

اقامه نماز وحدت در بیمارستان ۵۲۰ ارتش

کرمانشاه – نماز وحدت در بیمارستان پانصدوبیست مخطه ارتش اقامه شد.
بگزارش پاسداران غرب، در این نماز بیمارستان ۵۲۰ ارتش، بیمارستان شهید باهنر، بیمارستان لزوم مخطه تک، سازمانلات پشتیبانی سیاسی بیدلوژیک مخطه وحدت و همبستگی آیانی چند ارکلام‌الدمحدد، هرچه بیشتر نیرو های انتظامی سکن گفت

خبرهای کوتاه شهرستانها

آمادگی برای دفاع از کشور

اهواز- مردم مسلمان بخش مرزی « حویزه » در دشت آزادگان بااشتیار اطلاعیه، ضمن اعلام پشتیبانی بیدریغ خود از برادران رزمنده ارتشی « اشغال پاسداران » وانداز مسنی در نوار مرزی کجدان پرکت از مردو بوم ایران عزیز حراست میکنند. آمادگی خودرا در دفاع از کشور درصورت فرمان امام رفرماندند کل قوا، اعلام داشتند.

دستگیری باند سارقین

بادمدارین- مسلح کار دستگیری در بندر انزلی سبب ایجاد ناامنی درمهرزدن آرامش مردم شده بود ، توسط گروه تحقیق وبررسی ستاد انقلاب اسلامی بندر انزلی شناسائی و اکثر اعضای آن کدار افراد سابقه‌دار هستند، دستگیر شدند.
این دومین باندبزرگ سارقین مسلح است که در فروردین ماهسال جاری در دفاع طالبوهر « انزلی دستگیر شدند.

آزادی ۲۹ زندانی در سنندج

سنندج- بگزارش خبرگزاری پارس درسنندج، ۲۹ تن دیگر از محکومین دادگاه انقلاب اسلامی سنندج آزاد شدند.

تصفیه ۱۷ نفر در شبرداری

کاربا کساری کارکنان شهرداری سنندج با تصویب نهایی استاندار کردستان بعلت پایبندی نداشتن بمقررات شهرداری سنندج ۱۷ تن مشمول تصفیه شدند کدارایی عده ۴تن اخراج، ۵نفر بازنشسته بدنول کیری و ۶ نفرطور عادی بازنشسته شدند وبقیه تن دیگر شهرستان های کشور متعلل گردیدند.

اعلام موجودیت انجمن اسلامی

انجمن اسلامی کارکنان اداره کل کشاورزی و تعاون روستائی سنندج طی اطلاعیه‌ای ، موجودیت خودرا اعلام کرد.
این انجمن دراطلاعیه‌ای اعلاءداشته ، اعیدداریم با پیروی از اصلام راستین رهنمود های رهبر عزیز بتوانیم هرچه بیشتر برای پیشبرد گسترش اسلام بکوشیم.

بازدید از کارخانه پوشاک

« دکتر میرآسیا استاندار کردستان از کارخانه پوشاک بازدید کردطی سخنانی وظایف کارگران در کارخانه را تشریح کردوگفت : ازآنجایی که‌دم ازکارگر میزنند بهیچیک ازآقا استانیان ، خروشچیو برزنف کارگر بودند ؟
استاندار سپس در رابطه باکمبود های این کارخانه گفت : این کارخانه کدارای ۱۵۰ کارگر زن و مرد است، باکمبود مواد اولیه روبرجه روبروست.

ارسال کمک به قصر شیرین

« آیت‌الله کمتیه انقلاب اسلامی ابعدآبادهمدان، کدکمبودن نفتو داروهای ضروری و مواد غذائی و تیزبمبلی بوظرف کاکوئیان مردم مسلمان ومنید آبادبدورسیا ابعادی اطراف آن جمع‌آوری شده بودبه‌قصرشیرین فرستاد، این دومین سری کمکهای مردم آمدآباد به مردم قصر شیرین است.

کمک تریاک

« همدان – گروه‌ضربت کمیته‌بازار همدان در جاده همدان‌بهمدان ، موفقیه کشف ۳۶ کلوتریاک از شخصی بنام عبدالله در کاندوق گردیدند.

تجدید میثاق

« سنندج- اعضای سپاه پاسداران شهرستان مریوان بتجدید میثاق باپاداران پرسنل نیروی هوایی تبریز ، از شهدای مختلف پایگاه نیروهوایی ، بازدید کردند و ابعاز جامعت ازپاداران پرسنل نیرو هوائی برگزارنمودند.

۸ نفر بمقصر شدند

تویسرکان- بحکم دادگاه انقلاب اسلامی تویسرکان ۸ نفر بعلتاسی مصدر معنوری جرم شرکت در ۱۲ آزار مردم تویسرکان وچندداری به ۱۰ماه حبس وپرداخت ۱۰۰ هزار ریال بعنوان جریمه نقدی محکوم شدند.
بقول تکبیداری تریاک به ۱۰۶ماه حبس وچهار ضربه‌ماسه در رحمت‌الله الوندی درضا عباسی ، علی طهماسبی وعبدالله شیرازی بچرم انجام مقدمات همدستی عفت به ترتیب به پنجاه ، چهل، سیو ۷۰ضربه شلاق خطی بابانی به چهم همکاری در سرقت کتومبیل به۱۰ماه زندان محکوم شدند. پس‌جنبی بچرم جاقو کشی به ۶ ماه زندان محکوم شدند.

حریق در کارخانه قند

« پرویز بهرامی فرماندار شهرستان پرویزجد اعلام کرد کدور کارخانه قندابن شهرستان آتش سوزی رخداد که باقدامات بموقع آتش‌نشانی پرویزجد و پرسنل پاوگان مرکز مهندسی این شهر خاموش شد.
وی افزود: برآیین آتش‌سوزی ، حدود۱ میلیون ریال خسارت پیدآمده وتحقیقات دنبال میدهد که آغاز ماشین عمومی کارخانه‌ماشین صرایت کرده‌است.
وی درپایان گفت: هرکس کوچکترین فعالیتی در رابطه با آتش سوزی کارخانه قند مرتکب شده باشد، تحت تعقیب قانونی قرار خواهدگرفت.

انتقال رانده شدگان

« خرم‌آباد- معاون جمعیت هلال‌احمر و سرپرست اردوگاه‌بهیرام اعلام‌داشت که ۸۰۰ نفر از پاداران و خواهران رانده شده ازمرانی ، از اردوگاه بهرام خرم‌آباد، بعلت سردشدن هوا، بهجیرم‌منتقل شدند.
وی افزود: درحال حاضر ۴۰۰ نفر بقاء ماوردون در اردوگاه بهرام‌آباد میباشد که درصورت برطرف شدن مشکل وسایل نقلیه ، این‌عده درعرض یک هفته به‌منطقه آذربایجان شرقی جهیزم منتقل خواهندشد.

اطلاعیه استانداری مازندران

« ساری- استانداری مازندران طی اطلاعیه‌ای از کلیه کارکنان و کارگران کارخانه دراین استان دعوت بهمکاری کرد.
در قسمتی ازاطلاعیه آمده است: بعلت ادامه اعتصاب کارگران کارخانجات ریسندگی دراردوزن وجریح اقتصادی استان ، اطلاعیه کلیه مسئولین وکارکنان و کارگران میرساند که ازابعاد اخلاق بی‌نظمی در کارخانجات بیجوجه‌ایجاد اوضاع اغتشاش وبی‌نظمی نخواهدبود بافرازی که‌بخواهید به منلون مختلف ایجاد دوزمشکی و پایاخت رکود کار در کارخانجات شود، اخطار میشود که کمیسیون با کسانیکه بوزنده اینگونه افراد سریعا رسیدگی و اقدامات متقضی باعمل خواهندآورد.

در درگیریهای مرزی استان خوزستان

۶ پاسگاه و یک چاه نفت ۱۴ تانک

و یک انبار مهمات عراق منهدم شد

کرمانشاه – خبرنگار اطلاعات به نقل از روابط عمومی ستاد مشترک غرب کشور گزارش داد که در ادامه درگیری های نوار مرزی ، مجددا دیروز ارتش مزدور بعث عراق ، شهر مرزی قصر شیرین را زیر آتش توپخانه خود قرار داد و براثر انفجار یک گلوله توپ ، در یکی ازخیابان های شهر ، دوتن از اهالی شهید ۱۸ ترکمنی شدند.

مجروحین به بیمارستان مهدی شهرستان انتقال داده شدند و چندتن از آنان بطور سرپائی تحت معالجه قرار گرفتند.

تلفات دشمن

در درگیری های پرشیب بین‌مجاهدین مسلح نیروهای ارتش جمهوری اسلامی وسپاه پاسداران که در ساعت ده و ۴۵ دقیقه دیروزدر منطقه رخداد دایره های ارتش جمهوری اسلامی و برادران پاسدار تلفات سنگینی‌را به‌مجاهدین وارد ساختند.

ساعت ۱۴،۰۰ دقیقه پیروز ، نیرو های متخاصم عراقی بپاسگاه ، مصفریه، ایران حمله کردند ولی باآتش بمسلمان برادران نظامی مستقردرمیز روبرو شدند. دراین درگیری که ۴۵ دقیقه ادامه داشت، پاسگاه‌ی‌ازعراقی‌ها‌عراقی برادران نیروی هوایی،سپاه پاسداران ، ارتش و نیروی هوایی،پاسگاه مصفریه،طاووسیه، شاه‌کوه‌ومشیریه، عراق ویک واحد جاهنت بحب پاسگاه مشیریه‌منهدم گردیدند.
پاسگاه‌های ارتش درمرکزی‌ستادارتش بنام اعلام کردند که‌دشمن‌بعلت‌آتش دقیق توپخانه ارتش جمهوری اسلامی خرمشهر ، آبادان ، دزفول ، اندیمشک ، دهلران ، مهران ، ایلام ، سرپل ذهاب ، قصرشیرین ، گیلانغرب ، پاوه ، سنندج ، بانه ، سقز ، مریوان ، بوکان ، مهاباد ، ارومیه ، خوی ، پیرانشهر ، سردشت ، ماهشهر ، بندرامام خمینی ، بندرشاهپور ، بندرلنگه ، بندرعباس ، بندرچابهار ، بندرجاسک ، بندرلنگه ، بندرکنگان ، بندرگناوه ، بندرامام خمینی ، بندرماهشهر ، بندرانزلی ، بندرنوشهر

ورزشی

شنا، شیرجه و واترپلو قهرمانی کشور با جابجائی چندین رکورد به خط پایان رسید

تهران باغلبه بر تیم اصفهان در سکوی نخست واترپلو کشور ایستاد

در فینال سهم اصفهانیها هر پنج دقیقه یک گل بود!

سی وهفتمین دوره مسابقه های شنا، شیرجه وواترپلوی قهرمانی ایران که با شرکت ۱۸ تیم و نوزده ورزشکار از استانهای آذربایجان شرقی، آذربایجان غربی، اصفهان، تهران، خراسان، خوزستان، زنجان، سیستان و بلوچستان، سنندج، فارس، کرمانشاه، کهکیلویه، گیلان، لرستان، مرکزی، مازندران، همدان و یزد دراستخر مجموعه ورزشی آغاز شد بدوبت گذشته به نقطه پایان رسید، نکته گفتنی این مسابقات آنکه درنخستین روز مسابقات تیم خوزستان و کهکیلویه عهده رعایت مقررات وارائه مدارک لازم بعلت فاقد بودن استخر شنا با قاطعیت سرپرست مسابقات موجب برهم خوردن مسابقات مقدماتی روز اول شد که دربی آن دستور محرومیت عموم شناگران خوزستان صادر شد و تیم کهکیلویه نیز به پیروی بمکس شناگران استانهای نیز درشنا عصدری با این تیم ازدو را ترک گفتند! که البته محرومیت شناگران خوزستانی تاحدودی عجولانه بود زیرا افرادی که مدارک لازم خود را ارائه نتوانستند و نیز سرپرست آن تیم که مسئول بود امدن چنین استخری میشوند باید مورد توجه قرار گیرند نه آنکه بعلت نداشتن یک استان با آن یک چوب براند و همه آنها را مقصر دانست و تصمیم بمحرومیت آنان گرفت.

درمورد کیفیت مسابقه های امسال، درمجموع مسابقات این دوره نسبت بسال پیش پیشرفت محسوسی نموده بود و نیز از نظر کمیت نیز حضور ۶۲ تیم مهمان خوزستان و کهکیلویه حرکتی است با ارزش که اغلب شهرستانها با رعایت مقدارات محدود و رفت کم بعلت فاقد بودن استخر مسابقات، با نیز ورزش خودرن پوشیده به این ورزش مبادرت ورزیدند. تیم فرد دوبار ارسال گذشته حرکت خود را آغاز کرد عموم شناگران خوزستان موفقی شد و تیم کهکیلویه نیز به پیروی از شناگران تیم خوزستان نیز درشنا ازول فاحشی داشتند و با دانستن استخر سرپوشیده دراین روستا هیچ تحرکی دراین زمینه نداشتند اندر تیم خراسان نیز وضع خراب این رکورد را نشکستند. حد سه تیم ۳،۵۰۰۳ دقیقه ومتعلق به غلامرضا سلیمانی است. علیرضا فرد ورزی برفست ۱۰۰ متر پروانه ۱۵ و ۱۶ و ۱۷ سال باپنجای کرده یک رکورد جدید بازمان ۱،۰۲ دقیقه به مقدار یکثانیه و ثلث ثانیه کرده رکورد قبلی که متعلق به عبدالرضا قاضی بود را ازبین برد. فرشاد چمفروش شناگر ۱۲ ساله اهوان در ۲۰۰ متر قورباغه ۱۲ و ۱۴ سال یک رکورد جدید بارکورد ۳،۳۰۵ دقیقه جای گذاشت که ۲ ثانیه و ۸ هد ثانیه بهتراز رموود قبلی میباشد. یکسه جالب آنکه رکورد پروفرش بهتر از رکورد این رشته درسنی ۱۵ و ۱۶ و ۱۷ سال به پایان آمد.

نتایج مسابقات شنا: قهرمانی کشور درنشنه های مختلف شرح زیر است:

۱۰۰ متر قورباغه (عمومی)

۱- ایرج رئوف فر ازتهران جواد همان موز شناگر ۱۴ سال، فارس بن درمسابقات ۲۰۰ مقدماتی ۳،۱۳ دقیقه ۳. ضیاء تاج الدینی از کرمان بارکورد ۳،۲۵ دقیقه

۱۰۰ متر ازاد ۱۶،۵۰ و ۱۷ سال:

۱- غلامرضا رضائیا از خراسان با رکورد ۱،۰۵،۱ دقیقه ۲- علیرضا روح ورزی ازتهران بارکورد ۱،۰۵،۸ دقیقه ۳- بهنام خاوروزی ازتهران با رکورد ۱،۰۶ دقیقه ۴- مصطفی اخلاقی ۱۳ و ۱۴ سال:

۱- غلامرضا سلیمانی از تهران با رکورد ۱،۰۵،۰۷ دقیقه ۲- جواد مهمان نواز از فارس با رکورد ۱،۰۵،۲ دقیقه ۳- جمشید تقدیسی ازتهران با رکورد ۱،۰۵،۷ دقیقه

۱۰۰ متر مختلط تیمی

۱- روح ورزی از خاوروزی، ورزی ورخاوروزی از تهران و رکورد ۱،۰۲،۵ دقیقه ۲- رضائیا، مهدیان، تاجالی، قنبری و نجفی از خراسان با رکورد ۱،۰۲،۵۰ دقیقه

۲۰۰ متر کرال پشت عمومی

۱- عبدالرضا قاضی از تهران با رکورد ۳،۱۱ دقیقه ۲- جواد محمد آهنزاده از فارس ۳،۱۱ دقیقه ۳- اسرافیم ۳،۱۲ دقیقه

۲۰۰ متر کرال پشت ۱۶،۱۵ و ۱۷ سال:

۱- علیرضا روح ورزی از تهران با رکورد ۲،۴۳ دقیقه ۲- بهنام خاوروزی از تهران با رکورد ۲،۴۸ دقیقه ۳- فرشاد مرموزی از فارس با رکورد ۲،۵۳ دقیقه

۱۰۰ متر ازاد ۱۳ و ۱۴ سال:

۱- حسین عراقیان از تهران با رکورد ۱،۰۱ دقیقه ۲- جواد مهمان نواز از فارس با رکورد ۱،۰۲ دقیقه ۳- سعید فرمان از تهران با رکورد ۱،۰۴،۳ دقیقه

۲۰۰۱۰ متر ازاد تیمی (عمومی):

۱- مسروری، نظری، اصلانی و نسیم از تهران با رکورد ۲،۵۳ دقیقه

۲۰۰۱۰ متر ازاد تیمی (عمومی)

۱- مسروری، نظری، اصلانی و نسیم از تهران با رکورد ۲،۵۳ دقیقه

۲- شب انگیز، تیموری، نقشینه و مهرداد از اصفهان با رکورد ۲،۲۸،۲ دقیقه

۳- توانائی، نادر توانائی، اجالی و مزجعبری از گرشاسفان با رکورد ۲،۳۳،۲ دقیقه

۱۰۰ متر قورباغه تیمی

۱- روح ورزی از خاوروزی، ورزی ورخاوروزی از تهران و رکورد ۱،۲۰،۵ دقیقه

۲- رضائیا، مهدیان، تاجالی، قنبری و نجفی از خراسان با رکورد ۱،۲۰،۵۰ دقیقه

۲۰۰ متر کرال پشت تیمی

۱- عبدالرضا قاضی از تهران با رکورد ۱،۱۱ دقیقه ۲- جواد محمد آهنزاده از فارس ۱،۱۱ دقیقه ۳- اسرافیم ۱،۱۱ دقیقه

۲۰۰ متر کرال پشت ۱۶،۱۵ و ۱۷ سال:

۱- علیرضا روح ورزی از تهران با رکورد ۲،۴۳ دقیقه ۲- بهنام خاوروزی از تهران با رکورد ۲،۴۸ دقیقه ۳- فرشاد مرموزی از فارس با رکورد ۲،۵۳ دقیقه

۱۰۰ متر ازاد ۱۳ و ۱۴ سال:

۱- حسین عراقیان از تهران با رکورد ۱،۰۱ دقیقه ۲- جواد مهمان نواز از فارس با رکورد ۱،۰۲ دقیقه ۳- سعید فرمان از تهران با رکورد ۱،۰۴،۳ دقیقه

۱- ایرج رئوف فر ازتهران جواد همان موز شناگر ۱۴ سال، فارس بن درمسابقات ۲۰۰ مقدماتی ۳،۱۳ دقیقه ۳. ضیاء تاج الدینی از کرمان بارکورد ۳،۲۵ دقیقه

۱۰۰ متر ازاد ۱۶،۵۰ و ۱۷ سال:

۱- غلامرضا رضائیا از خراسان با رکورد ۱،۰۵،۱ دقیقه ۲- علیرضا روح ورزی ازتهران بارکورد ۱،۰۵،۸ دقیقه ۳- بهنام خاوروزی ازتهران با رکورد ۱،۰۶ دقیقه ۴- مصطفی اخلاقی ۱۳ و ۱۴ سال:

۱- غلامرضا سلیمانی از تهران با رکورد ۱،۰۵،۰۷ دقیقه ۲- جواد مهمان نواز از فارس با رکورد ۱،۰۵،۲ دقیقه ۳- جمشید تقدیسی ازتهران با رکورد ۱،۰۵،۷ دقیقه

۲۰۰ متر قورباغه تیمی

۱- عبدالرضا قاضی از تهران با رکورد ۳،۱۱ دقیقه ۲- جواد محمد آهنزاده از فارس ۳،۱۱ دقیقه ۳- اسرافیم ۳،۱۲ دقیقه

۲۰۰ متر کرال پشت ۱۶ و ۱۷ سال:

۱- علیرضا روح ورزی از تهران با رکورد ۲،۴۳ دقیقه ۲- بهنام خاوروزی از تهران با رکورد ۲،۴۸ دقیقه ۳- فرشاد مرموزی از فارس با رکورد ۲،۵۳ دقیقه

۱۰۰ متر ازاد ۱۳ و ۱۴ سال:

۱- حسین عراقیان از تهران با رکورد ۱،۰۱ دقیقه ۲- جواد مهمان نواز از فارس با رکورد ۱،۰۲ دقیقه ۳- سعید فرمان از تهران با رکورد ۱،۰۴،۳ دقیقه

۲۰۰ متر کرال پشت تیمی

۱- عبدالرضا قاضی از تهران با رکورد ۱،۱۱ دقیقه ۲- جواد محمد آهنزاده از فارس ۱،۱۱ دقیقه ۳- اسرافیم ۱،۱۱ دقیقه

۲۰۰ متر کرال پشت ۱۶ و ۱۷ سال:

۱- علیرضا روح ورزی از تهران با رکورد ۲،۴۳ دقیقه ۲- بهنام خاوروزی از تهران با رکورد ۲،۴۸ دقیقه ۳- فرشاد مرموزی از فارس با رکورد ۲،۵۳ دقیقه

۱۰۰ متر ازاد ۱۳ و ۱۴ سال:

۱- حسین عراقیان از تهران با رکورد ۱،۰۱ دقیقه ۲- جواد مهمان نواز از فارس با رکورد ۱،۰۲ دقیقه ۳- سعید فرمان از تهران با رکورد ۱،۰۴،۳ دقیقه

۱- عباس خلیفی از تهران با رکورد ۳۸۸/۴۰ ۲- هادی نیکزاد از تهران با ۳۱۳/۵۰ امتیاز ۳- محمدرضا عباسی از اصفهان با ۲۷۰/۲۵ امتیاز مجموع تیمی: تهران با ۱۷ امتیاز اول، اصفهان با ۷ امتیاز دوم و خوزستان با ۳ امتیاز سوم.

شیرجه از تخته عمومی:

۱- عباس خلیفی از تهران با نیکزاد از تهران با ۳۱۳/۵۰ امتیاز ۳- محمدرضا عباسی از اصفهان با ۲۷۰/۲۵ امتیاز مجموع تیمی: تهران با ۱۷ امتیاز اول، اصفهان با ۷ امتیاز دوم و خوزستان با ۳ امتیاز سوم.

شیرجه دوفرسان از سکو:

۱- عباس خلیفی از تهران با ۳۱۵/۲۵ امتیاز اول، هادی نیکزاد از تهران با ۳۱۵/۲۵ امتیاز دوم با مهدی محمدی از اصفهان با ۲۰۰/۸۰ امتیاز سوم

شیرجه توان از سکو:

مهرداد چمارزاده از تهران با ۱۳۱/۲۵ امتیاز اول، حمید تقی زاده از تهران با ۱۱۲/۷۰۰ امتیاز دوم، احمد کریمی از اصفهان با ۱۰۵/۸۰ امتیاز سوم مجموع امتیازات تیمی

۱- تهران با ۱۲ امتیاز، ۲- اصفهان با ۷ امتیاز و زنجان با ۳ امتیاز مجموع امتیازات تیمی

چوگان:

۱- تهران با ۱۰ امتیاز ۲- زنجان با ۵ امتیاز ۳. اصفهان با ۲ امتیاز.

مجموع امتیازات کلی شیرجه (تخته و سکو):

۱- تیم تهران با ۴۶۷ امتیاز ۲- تیم اصفهان با ۱۷ امتیاز ۳- تیم خوزستان با ۳ امتیاز.

سرپرستی مسابقات در قسمت شیرجه را محمد علی مجرا بعهده داشت. در مسابقات واترپلو که جمعا ۳ تیم شرکت داشتند ابتدا در سه گروه بازیهای مقدماتی را انجام دادند و پس از پایان دور مقدماتی تیمهای تهرانی صدر، یزد، کرمانشاه، خراسان و فارس بمرحله نیمه نهایی راه پیدا کردند که در این مرحله نیز پس از انجام یکدوره مسابقه دوباره تیم تهران و اصفهان به فینال رسیدند که اصفهانیها در این بازی علیرغم تلاش یاران مرتضی مربیشان در پایان با نتیجه ۱۷ بر ۲ مغلوب یاران حسین نسیم شدند. بدین ترتیب جالب اینکه اصفهانیها ۴ گل خود را در ۴ دقیقه بازی بدست آوردند و در هر پنج دقیقه زمان قانونی بازی یک گل وارد دروازه تیم تهران نمودند.

نتایج کلی مسابقات واترپلو:

۱- تیم تهران با ۱۰ امتیاز ۲- تیم اصفهان با ۷ امتیاز ۳- تیم خوزستان با ۳ امتیاز.

در پایان مسابقات شنای مجموع کشور نتیجه تیمی به شرح زیر اعلام شد: تیم تهران با ۹۷۵ امتیاز اول، تیم اصفهان با ۹۸۰ امتیاز دوم، تیم فارس با ۹۳ امتیاز سوم، تیم خراسان با ۷۹، تیم زنجان با ۶۹، تیم کرمانشاه با ۶۷ امتیاز چهارم، تیم فارس با ۹۳ امتیاز پنجم و تیم کرمانشاه ۳۷ امتیاز ششم شدند.

ترویس ورزشی اطلاعات
در خدمت مردم

به منظور انعکاس اخبار و گزارشهای ورزشی کشور در این ستون، کلیه ورزشکاران و هیات های ورزشی میتوانند اخبار ورزشی حوزه خود را به وسیله شماره تلفن های ۳۲۸۲۶۴ و ۳۲۸۲۴۴ در اختیار سرویس ورزشی اطلاعات قرار دهند

زیر نظر: سعید میرزانفیع

قوه قضائیه تحت نظر شورای عالی قضایی قرار گرفت

دیروز آقای دکتر بهشتی رئیس دیوان عالی کشور در یک مصاحبه تلویزیونی بسئوالات مردم پاسخ گفت:

دکتر بهشتی در پاسخ سئوال خبرنگاری در زمینه کار دادگاههای ارتش گفت: مسلماً دریک قانون اساسی آمده، و تصمیم میشود تشکیل میشود که دادگستری، مستقل است از قوه قضائیه نیست وزیر نظر شورای عالی قضائی تشکیل میشود و کار می کند. بنابراین دادستانی و دادگاههای ارتش، زادندارمری، شهربانی، سپاه پاسداران و همچنین دادگاهها و دادسرا های انقلاب و هر نوع دادگاه و دادسرائی بنحو اساسی در قلمرو مسئولیت شورای عالی قضائی است طبق قوانین که تهیه و تصویب میشود تشکیل میشود کار میکند. شورای عالی قضائی میتواند دادگاه ارتش را بوجود بیاورد و کار می کند. بنابراین دادستانی و دادگاههای ارتش، زادندارمری، شهربانی، سپاه پاسداران و همچنین دادگاهها و دادسرا های انقلاب و هر نوع دادگاه و دادسرائی بنحو اساسی در قلمرو مسئولیت شورای عالی قضائی است طبق قوانین که تهیه و تصویب میشود کار میکند. شورای عالی قضائی میتواند دادگاه ارتش را بوجود بیاورد و کار می کند.

دکتر بهشتی درباره بازاران ایران خاطر نشان کرد: این مطلبی که از نظر شما این گروگانها باید محاکمه شوند باید باشد.

دکتر بهشتی در رابطه با چراغ سیاسی مطبوعاتی و اینکه ممکن است کشور همسایگان سعودی مشکلاتی برای زائران ایرانی بوجود آورد گفت:

برادرها و خواهرهائی که توفیق زیارت خانه خدا و قبر رسول خدا و حضرت زهرا (ع) را در این مسافرت دارند، ترسیدن در اختیار دارند با بتوانند به این هدف الزامی کمک و دیدنی، پیام انقلاب اسلامی بسیاری از پیش از پیش به حجاج کشور های دیگر منتقل کنند و امام است تا آن نیایه تاریخی خودمان نمونه های زائرینیاد رابه ملت ما دادند.

وی افزود: هیچ بیش ندارد دولت عربستان سعودی برای حاجیان ما خیلی مزاحمتی ایجاد کند؟ حرم وحج برخاسته باید همدیگر باید جای امن برای همه حجاج دنیای اسلام باشد.

دکتر بهشتی درباره بازاران ایران خاطر نشان کرد: این مطلبی که از نظر شخصی بعنوان یک فرد مکرر این را عرض کردم که هدف ما محاکمه سیاست تجاوزکرانه امپریالیسم آمریکا و هیچیک از سیاست ملت رنج دیده و انقلاب کرده ایران هستیم، مخصوصا توطئه های سیصدتن اینها علیه اسلام و مسلمانی این ملت، بنابراین با باید همه مسائل مربوط به اینها را در رابطه با این هدف آزمایی کرد و دوراندیشی بکرد.

دکتر بهشتی توضیح داد: انقلاب لانه جاسوسی، جلوگیری از خروج ماموران آمریکائی که طبق اسناد موجود از مرز بقایای دیپلماسی خودشان خیلی تجاوز کرده اند، بقیه مطلبی بود بر انقلاب اسلامی ما، پس بعنی که ضرورت این انقلاب ایجاب میکرد ملت بیاخاسته ما دشمنی اصلی خود را بیش از هر چیز دیگر هدف و مورد هجوم قرار دهد.

دکتر بهشتی در دادگاههای ارتش اعمال کرد: وی بود که امام دستورهایی دراین زمینه دادند؟

دکتر بهشتی در پاسخ به این سئوال گفت: بسمالله وبرکت گفتم احضار و یا جلب مستقیم بعضی از افراد بدون توجه بنیانی و وظیفه آنبادر تعالی رابطه با رضیع حاد کنونی میتواند ضایعه آور باشد.

انتخاب برادر دادگستری

در مورد تعیین وزیر دادگستری، دکتر بهشتی گفت: ● نفر انتخاب آقای ابراهیم، روی سه نفر که توافق نیائی بعمل آمده و دو نفر دیگر هم موردی قبول هستند و درعین حال صورت نیائی آنها برای آقای رجائی نخست وزیر فرستاده میشود.

گروگانها

سئوال کننده: مجلس شورای اسلامی رسیدگی به وضع گروگانهای آمریکائی را شروع کرده و امام است چرا، در مورد آزادی گروگانها اقدام نکرده اند؟ دکتر بهشتی: ما در مورد گروگانها کار کرده ایم، که قبول خروج خسارت بوش را از این بابت دور، دیدگاه من مسئله اصلی برای ملت بازگشت هرچه زودتر به خویشتن خویش است آنهم خویشتن انقلابی خویش، و مسئله اینبار که جاسوسی از حوایل موثر در شتاب بخشیدن به این روند خویشتن است.

قانون جدید مطبوعات

دکتر بهشتی در رابطه با چراغ سیاسی مطبوعاتی گفت: بیدائیم که شورای انقلاب قانون مطبوعات را تصویب کرد ودرآن گفت رسیدگی به تخلفات مطبوعاتی است، بنابراین هرنوع تصمیمی بعد آنها خواهد بود، بمحاکمه باشد یا نباشد؟ اگر بمحاکمه باشد دراختیار قوه قضائیه است، چون در حال حاضر قوه قضائیه یک قوه است، همه واحدهائی که قلمرو مسئولیت شورای عالی قضائی هستند و شورای عالی قضائی مسئولیت اصلی آنها را بر عهده دارد قوه قضائیه می تواند یک دادگاه ویژه ایجاد کند، ولی تصمیمات در مورد آنها بعهده مجلس شورای اسلامی است تا بعد از تصویب قانون جدید مجلس شورای اسلامی است که تحلی رای ملت خواهد بود و عقیده شخص من این است که مجلس گروهی از نمایندگان را مامور بررسی کامل همه جوانب مسئله بکند، گروهی که بتوانند بطور یک مسائل مکتبی و قانع و آگاهانه عمل کنند و بعد آن گروه پیشنهاد خود را برای طرح در جلسه عمومی آماده بکند و مطالعه مجلس ایشان را کرده است و می کند.

محاکمه گروگانها

دکتر بهشتی درباره محاکمه گروگانها گفت:

دکتر بهشتی در رابطه با چراغ سیاسی مطبوعاتی و اینکه ممکن است کشور همسایگان سعودی مشکلاتی برای زائران ایرانی بوجود آورد گفت:

برادرها و خواهرهائی که توفیق زیارت خانه خدا و قبر رسول خدا و حضرت زهرا (ع) را در این مسافرت دارند، ترسیدن در اختیار دارند با بتوانند به این هدف الزامی کمک و دیدنی، پیام انقلاب اسلامی بسیاری از پیش از پیش به حجاج کشور های دیگر منتقل کنند و امام است تا آن نیایه تاریخی خودمان نمونه های زائرینیاد رابه ملت ما دادند.

وی افزود: هیچ بیش ندارد دولت عربستان سعودی برای حاجیان ما خیلی مزاحمتی ایجاد کند؟ حرم وحج برخاسته

اطلاعات
سال پنجاه و چهارم
محل اداره: خیابان خیام، ساختمان اطلاعات
تلگس ۲۱۲۳۳۶
تلگرافی: اطلاعات ـ تهران
تلفن ۳۷۸۱

تقویم اطلاعات

ساعات شرعی
استخراج دکتر ریاضی کرمانی

پنجشنبه، بیست و هفتم شهریورماه ۱۳۵۹
هفتم ذیقعده ۱۴۰۰
هجدهم سپتامبر ۱۹۸۰
اذان مغرب..... ساعت ۷ و ۳۰ دقیقه
اذان صبح (فردا)..ساعت ۴ و ۱۵ دقیقه
طلوع آفتاب (فردا)..ساعت ۵ و ۵۴ دقیقه
ظهر شرعی (فردا)..ساعت ۱۲ و ۵۹ دقیقه
اذان مغرب (فردا) .. ساعت ۷ و ۲۸ دقیقه

کوتاه ـ از سراسر جهان

● سلیم سرخ بین‌المللی از دولت روسیه و رژیم کابل درخواست کرد که باین سازمان اجازه دهند تا هیاتی را به افغانستان به منظور بررسی اوضاع این کشور گسیل دارد.

● یک مقام رسمی دادگاه منطقه‌ای در لیتوانی اعلام نمودکه شکایتهای بیشماری برای اجازه تاسیس اتحادیه های مستقل کارگری دریافت نموده است.

● براوندا در نوشتهای انفجار دانست که آمریکا آنچه را که بعنوان پایگاه نظامی در برای اعمال فشار بر کشور های عضو پیمان ناتو برای افزایش بودجه نظامی این کشور از استفاده مینماید.

● ژاپن یک کمک ۲۰۰ هزار دلاری برای تهیه مواد غذائی برای پناهندگان کامبوجی و افغانی ، اختصاص داد.

● مولت وزنوژلا تصویب نمود چنانچه سیاست مضبطی برای برنامه مراز صدر ادویک ارائه نگردد ، اینکشور صادر کننده کشرانس بعداد را تحریم نماید .

● چین و کتیا یک قرارداد همکاری دوجانبه در امور اقتصادی و فرهنگی را بین دو کشور به امضاء رسانیدند .

● نیور های دولتی آفریقای جنوبی در طی هفته جاری ۴۸ موتک ملوگرای این کشور را به قتل رساندند .

● کوبا اعلام نمود دو هر فردی که هواپیمائی را به قصدکوبا بربایند و در این کشور فرود آید مجازات شده وبایه آمریکا برگردانده خواهد شد .

● وزیر خارجه استرالیا در طی یک سخنرانی در ضیافتی که برای وزیر خارجه عربستان سعود دیرتریتیب داده بود گفت عربستان اسرائیل را مبنی بر ضمیمه کردن بیت‌المقدسبه عنوان پایتخت این کشور ، تبدیل مطلق کرد .

● شرکت های آلمانغربی و ژاپنی برجنه اعلام‌نمود که ایران بایستی بسرعت سازمان ملل دراین‌زمینه ، کمیسیونی را تشکیل دهد تا بتواند اطلاعات لازم را جمع آوری نماید .

● ۱۲ نفر به دنبال تصادف دو قطار در شهر بوسه ، ۱۲ نفر کشته و ۱۲ نفر زخمی شدند

گزارشی از عملکرد و برنامه های آینده سازمان انرژی اتمی ایران

لقمه‌ای بزرگ، در گلوی «دروازه تمدن بزرگ»!

✱ تنها ۵۰ میلیارد ریال از ماشین آلات نیروگاههای اتمی بوشهر در اختیار ارگانهای انقلابی قرار گرفته است!

✱ نیروگاههای اتمی بوشهر به هسته‌ها ومجتمع های عظیم تولیدی وآموزشی تبدیل میشود.

دکتر فریدون سحابی معاون وزارت نیرو در امور انرژی و سرپرست سازمان انرژی اتمی ایران دیروز درمراسم هیأتی بمنظور مذاکرات در مورد طی سازی اورانیوم با کمپانیهای صوفی دیفب و اورودیفه در شرکت در امضای سالیانه انرژی اتمی به اروپا عزیمت کرد.

دکتر سحابی پیش از عزیمت به اروپا در یک گفتگوی اختصاصی با «اطلاعات» پیرامون مسایل مربوط به انرژی وجوش هسته‌ای در حال حاضر و برنامه‌های نمود در مورد سرنوشت نیروگاههای برق اتمی بوشهر گفت:

- در مورد نیروگاه اتمی بوشهر، پس از انقلاب به این نتیجه رسیدیم که در شرایط فعلی وجوش پس از کسب ضرر بسیار بیشتری دارد تا عدمش. در نتیجه عملیات ساختمانی نیروگاه متوقف شد از جمله کار سازمان انرژی اتمی ایران مسئولیت ووظیفه آن بود که نیروواحدهای مورد نیروگاه بدور زیرساخت‌های ساختمانی وجودداد و بنابراین استقرار چند بکار گرفتن نیروهای فعال، خلق و سازنده‌ی است که در این محل بوجود آمده است.

معمولا برای ایجاد فعالیت های تولیدی، دولت باید بخش خصوصی کمک هایی بکند. حالا صنعتی و فوری در سطح جهاد داری و یا سازمانهای وجودداردراختیار بگذارم. سازمان انرژی اتمی ایران انجام داده اند و انحصارا وسایل و ماشین آلاتی که برمبنای قیمت قیمت های داده شده از سوی پیمانکار تولید کننده، در اختیار سازمان قرارگرفته متجاوز از ۳۵ میلیارد ریال است.

دیگری ماشین آلات وتجهیزات نیز در اختیار سازمانهاوارگانهای دولتی قرارگرفته است و در مجموع رقمی که بصورت انتقال امکانات از بوشهر به ارگانهای دولتی و صنعتی و سازمانهای دیگر وزارت کار و امور اجتماعی و فوری و ضروری پرداخت شد، صدتوی کارآموزی ارائه کرده‌اند که این امکانات شامل ماشین آلات کشاورزی رامشاری و تجهیزات فنی دیگر است.

استفاده از نیروگاه بوشهر

دکتر سحابی افزود:

- پس از یک تحقیق وسیع و همه جانبه توسط کارشناسان که نزدیک به یکسال بطول انجامید برای استفاده صحیح از امکانات وسیع کارگاهی و ساختمانی نیروگاه بوشهر جلوگیری از حیف ومیل شدن این مرکز و گذاری هنگفت به این نتیجه رسیدیم که ساختمانهای موجود را واحدها ومجتمع های عظیم تولیدی وآموزشی تبدیل کند.

بعبارتی از امکانات موجود میشود یک سری واحدهای تولیدی بوجودآورد که در چین کار و تولیدمیتواند آموزش هم بدهد این نیز فعالیت ها برحسب شرایط امکانات و نیازها و خواستهای محلی است که در استانهای ساحلی وجودداردو نیروواحدکات جهت بکار گرفتن نیروهای به هدر رود و استفاده صحیحی از آن بشود.

در مرحله نخست تصمیم گرفته شد که امکانات موجود مقدوسی را که برای کارهای صنعتی و فوری در سطح جهاد داری و یا سازمانهای وجودداردراختیار بگذارم.

امکانات موجود نیروگاههای بوشهر و اهواز میتواند بعنوان کمک اولیه مورد مصرف سود و به ایشرتیب بخش خصوصی یا در اختیار جهاد سازندگی استفاده کرده‌اند. صنایع قارچ‌کوشه متجاوز از ۳۵ میلیارد ریال است.

محلی قبلا توسط متخصصین و محققین بررسی و مطالعه شده است.

- در آنجا که نیازهای محلی یا امکانات موجود هم خود شده است طرحهای پیش بینی شده در رقمی و ملکی و جهاد فرمول کل تعاونی هایی و سازندگی برای رفع نیازهای فوری و ضروری پرداخت شد. صندوق کارآموزی ارائه کرده‌اند

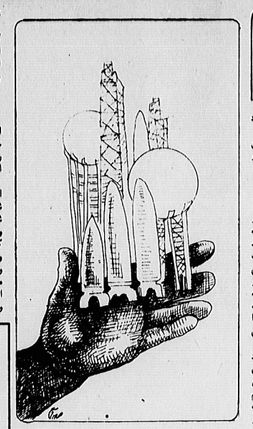

اطلاعیه مهم

هواپیمائی ملی ایران - هما

درمورد پروازهای بین المللی

هواپیمایی ملی ایران برای رفاه حال مسافرین و جلوگیری از شایعات احتمالی و برای اینکه کلیه مسافرین محترم "هما" که دارای رزرواسیون میباشند، بتوانند بموقع امور مسافرتی خود را در فرودگاه انجام دهند، از تاریخ ۵۹/۷/۱ به مسافرین محترمی که با پروازهای "هما" به اروپا مسافرت مینمایند قویا " توصیه میشود که :

۱- چمدان خود را روز قبل از مسافرت بین ساعت ۱۰ بعد از ظهر به ترمینال بین المللی فرودگاه آورده و سه تا چمدان هواپیمایی ملی ایران که به همین منظور آماده خدمت هستند ضمن ارائه بلیط تحویل داده و کارت سوار شدن به هواپیما دریافت دارند.

۲- این گروه از مسافرین در روز مسافرت میتوانند بدون دغدغه و اضطراب ۹۰ دقیقه قبل از پرواز به فرودگاه آمده و مستقیما پس از دریافت گذرنامه وارد سالن ترانزیت گردند.

۳- مسافرینی که روز قبل برای تحویل چمدان مراجعه مینمایند از تسهیلات بیشتری مانند انتخاب صندلی نیز برخوردار خواهند بود.

مسئولین خدمات فرودگاهی "هما" توجه مسافرین محترم را به نکات ذیل جلب مینمایند.

۱- روش فوق فعلا" فقط در مورد پروازهائی که بین ساعت ۵ تا ۹ صبح میباشد، انجام میپذیرد.

۲- از آن گروه از مسافرینی که چمدانهای خودرا روز قبل تحویل میدهند و کارت سوار شدن دریافت مینمایند درروز بعد به هنگام مسافرت اشانیه دیگری بدیرفرسته نخواهد شد.

با ابعاد های کنترل بلیط هواپیمایی ملی ایران از تاریخ ۵۹/۶/۲۱ در ساعات مذکور آماده پذیرفتن اشانیه مسافرین میباشد.

هواپیمائی ملی ایران - هما

نفت

✱ عراق، عربستان و کویت در یک جبهه و ونزوئلا، الجزایر و ایران در یک جبهه قرار گرفتند

هیئت ایرانی ریاست علی اکبر معین فر در کنفرانس اوپک ناظر جانبداری مجدد عراق و یمانی و فرزند فیصل از غرب و روش بی تفاوت «کویت» و «کویت» و «کویت» در کنفرانس بود نمایند توجه به در جلسه امروز سه موضوع مهم را عنوان کرد:

۱- کشورهای اوپک که مازاد ارزی دارند نباید در کشورهای صنعتی بخاطر برگشت سرمایه‌های بهتری سرمایه گذاری کنند و امکانات سرمایه گذاری در کشورهای جهان سوم را از بین ببرند بلکه کنند.

۲- همانطور که نماینده ایران در باره پیشنهاد فلسطین اظهار نظر نمود باید شیشه عراق بوده‌ایم و پشتیبانی کرده‌ایم ولی ما هم در اقریقا مواجه با مشکل آنها هستیم ولی باید به ما نیز در دیدرفته اوپک گزارش داد. گاهی قیمت کالاهای وارداتی کشورهای صنعتی غرب ۲/۵ و ۳/۵ برابر نرخ کشورهای صنعتی غرب است و باید پرسید آیا ملاک قیمت قیمت نفت باید قیمت وارداتات به کشورهای اوپک باشد و یا مثلا نرخ گرمت گار و در کشورهای صنعتی غربی که تمام قیمت قیمت نفت باید قیمت وارداتات به کشور ما این مخالفند.

۳- اثار انقلاب ایران این بود که عربستان به جای ۷/۸ حدود ۱۱ میلیون بشکه در روز نفت تولید کند و الزاری در اعداد هنگفتی به دیوان شاه‌ایران سوخود اگر فیصل که قلا وزیر نفت عربستان است اظهارات عنوان کرد اعلاتی به وقت نفتی نمود این از اعلون وزارت خارجه لیبی وعلی عبدالسلام آتراکی و پشتیبانی از پیشنهاد ایران اظهار داشت افضاله تولید در اوپک باید خیارگذری در منافع ملل عضو اوپک با کشورهای صنعتی باید جدا از هیچ کشورهای در حال توسعه نیستیم. اضافه تولید تلاقی از سیاست کشورهای صنعتی غرب است. کشورهای اسیائی لاکتین که به امروز خواهان کمک به آنها هستیم ملی‌هاست مستند که ممالک صنعتی در گذشته آنها را غارت کرده‌اند.

از کشور پیشنهادی کشاورزان

کشاورزان روستاهای دشت بیاض نیز طی طوماری به عنوان «نامه گرفتاری ما از آمریکاست - امام خمینی» مراتب پشتیبانی خود را از انقلاب ایران به سران بعضی ابراز داشتند. در این طومار آمده است: ما کشاورزان نوشته‌اند: ما کشاورزان و دامداران از سایر اهالی روستاهای دشت بیاض ضمن تأیید رهنمودهای امام خمینی بزرگ در مورد پاکسازی ادارات و وزارتخانه‌ها، پشتیبانی کامل خود را از دانشجویان مسلمان پیرو خط امام اعلام داشته و ضمن ابراز خشم و انزجار خود از توطئه‌های پیاپی شیطان بزرگ و عمائش علیه انقلاب اسلامی ایران، خواستار ادامه افشای کلیه اسناد جاسوسخانه آمریکا هستیم. نه شرقی نه غربی، جمهوری اسلامی.

هشدار در باره کارخانه آبیک

در اطلاعیه‌ای به امضای «مهندسین مسلمان و متعهد به انقلاب اسلامی ایران در کارخانه سیمان آبیک» هشدار داده شده است که درپی اتخاذ تصمیمات قاطعانه و صحیح‌ومت‌سنگیری عوامل محلی و اشوبگر و براه انداختن کارخانه سیمان آبیک، عوامل مزدور روسای وابسته گذشته و عوامل گروههای مناطق چپ و راست، از سوی عواملی باصطلاح اسلامی و مزدور روسای گذشته، تحریکاتی صورت میگیرد در این اطلاعیه به مقامات هشدار داده شده که نباید اجازه داد ماند گذشته عوامل فوق با یافتن سایر ریشه‌های گندیده و هم‌پالکی خود باعث خدشه‌دار گردد. این اطلاعیه از اجرای قاطعانه احکام دادستانی انقلاب اسلامی گرفته.

اعلام جرم مسعود رجوی

مسعود رجوی، عضو کادر کادر مرکزی سازمان مجاهدین خلق طی نامه‌ای به دادستان کل کشور علیه نامه اکبر رکنی (افسر کودتاگر) روزنامه آزادگان و افای غفاری اعلام جرم کرده است. در این نامه رجوی در رابطه با مندرجات روزنامه آزادگان مبنی بر (ملاقات رجوی با بختیار)، از دادستان کل خواسته است که روزنامه آزادگان را به آن این مذاکرات وی با بختیار را در قرائنه هرچه سریعتر افشاء نماید، و ثانیا مسئول روابط عمومی آن روزنامه، با توجه به اظهارات خویش در مکالمه تلفنی رجوی، مبنی براینکه طرح ما شده و از یک مقام رسمی دریافت داشته، مقام مزبور را مشخص سازد. در این نامه مسعود رجوی به استناد مدارک و شواهدی که به دادستانی ارجاع شده خواستار پیگرد و کیفر قانونی مفتریان و ابواقاسم (محسن) رضائی را نیز وکاتبا جهت پیگیری اعلام جرم حاضر معرفی نموده است.

انجمن اسلامی قدس و انجمن اسلامی کردهای مقیم مرکز طی پیامهائی به آقای محمد علی رجائی نخست وزیر جمهوری اسلامی ایران، استقرار کابینه ایشان را موفقیت مسلمان ایران تبریک گفته و برای آقای رجائی و اعضای کابینه آرزوی موفقیت کرده‌اند.

شادباش به برادران زرمنده

انجمن اسلامی دانشگاه پلیس، طی اطلاعیه‌ای، پیروزیهای افتخارآفرین برادران ارتشی، پاسدار و ژاندارمری را در مقابله با تجاوزات ارتش مزدور و رژیم بعثی عراق و بخصوص مهدم کردن پایگاه‌های میگ عراقی را به این برادران مورد تبریک گفته و از اینکه شهادت برادران رزمنده، موجب خوشحالی دشمن می‌شود ابراز تأسف نموده است. درپایان این اطلاعیه آمده است، ... برادران دلیر و رزمنده، قول میدهید که حافظ جان و مال، خواهران و برادرانتان باشید. پس شما در مرزها بدون کوچکترین نگرانی از خواهران و مادران و برادرانتان پوزه دشمن را بخاک بمالید»

تفاهم کنید

انجمن اسلامی مؤسسه استاندارد و تحقیقات صنعتی ایران طی اطلاعیه‌ای با اشاره به ضرورت وحدت و بالا بخشی از پیام امام خمینی (خردنان) به امام تفاهم، کید و دوستی دانشمند باشید این برای ملت چه لذتی دارد، آنکه دیده است چهره‌هایش از بین رفته است حالا محکومی پیش آمده است خدمتان با هم برادرند. ما امام خمینی) یادآور شده است. امید و اعتقاد راسخ داریم که برادران مسئول در مراکز تصمیم‌گیری با بینش اسلامی و اطاعت از ولایت فقیه مصالحه است را برمسئله‌های شخصی ترجیح میدهند و با تمسک به ریسمان ناگسستنی وحدت صفوف خود فشره خلق مسلمانیده ایران را در تداوم انقلاب مشکل و خراشند نمود و خود را فدای مکتب علیه انقلاب اسلامی ایران، خواستار ادامه افشای کلیه اسناد جاسوسخانه آمریکا هستیم. نه شرقی نه غربی، جمهوری اسلامی.

در باره برنامه‌های آینده

سخنانی در مورد انقلابات که از سوی افراد وگروهها نسبت به عملکرد فعلی سازمان ویژه، در رابطه با مرکز تحقیقات هسته‌ای صورت میگیرد، ... ما تهاجمات انقلابی مانند انجمن‌های اسلامی، دوراهی پاکسازی وسایل شورائی تفاهم رهبگیری داشته وداریم ما سعی کرده ایم به کسانی مسئولیت بدهیم که غیر وابسته رمکنی باشند. تصور رهبر من از مکتبی بودن، سلمان بودن است ومعتقد بودن به انقلاب واصولا نسبت به وظایف ومسئولیت‌های اداری از دیدگاه

بیانیه‌ها و نظریه‌ها

اخراج جنبه‌ها سازمان‌ها و گروهها

اسناد جاسوسی را افشا کنید

انجمن اسلامی دانشجویان ایرانی در پاریس طی پیامی به دانشجویان مسلمان پیرو خط امام، از آنها خواسته اند با آشنای دیگر اسناد جاسوسخانه، امت قهرمان و مسلمان ایران را به جبهه مبارزه و مقابله با شیطان بزرگ و عمال داخلی‌اش بیش از پیش بسیج نمایند و همچنین با استمرار رویشگرهای خود امنیت محاکمه جاسوسان و تاکتیری را که این محاکمه پیرمرتبت مشترک ملت ما و سایر ملت‌های تحت این مرگذارد به مسئولان یادآور شوند که با این ترتیب مسئولان محاکمه جاسوسان خارجی برپایه دانشجویان کشورهای اسلامی در باره تأخیر و تعلل محاکمه جاسوسان آمریکائی به عمل می‌آید، پی‌پاسخ نمانند.

در این پیام، انجمن اسلامی دانشجویان ایرانی در پاریس ضمن اشاره به تلاشهای اخیرکهای جاسوسکار از جمله ارسال نامه بوسیله نمایندگان گوگرد اش به مجلس شورای اسلامی، تهدید به مداخله همسانها، دست زدن به نقل و انتقالات نمایندی نیروهای مدورزی در منطقه، برای منفی ساختن محاکمه گروگانها، اظهار نظرهای غیرمنطقی و سازشکرانه از سوی بعضی مسئولین ملکتی مبنی براینکه محاکمه جاسوسان بنفع مصالح مناسبه با ضرورتی برای محاکمه ایران نمی‌بینیم، تکرار شده است.

پشتیبانی کشاورزان

کشاورزان روستاهای دشت بیاض طی طوماری به عنوان «نامه گرفتاری ما از آمریکاست - امام خمینی»، مراتب پشتیبانی خود را از انقلاب ایران به سران بعضی کشورها اعلام داشته‌اند. در این طومار آمده است: ما کشاورزان نوشته‌اند: ما کشاورزان و دامداران از سایر اهالی روستاهای دشت بیاض ضمن تأیید رهنمودهای امام خمینی بزرگ در مورد پاکسازی ادارات و وزارتخانه‌ها، پشتیبانی کامل خود را از دانشجویان مسلمان پیرو خط امام اعلام داشته و ضمن ابراز خشم و انزجار خود از توطئه‌های پیاپی شیطان بزرگ و عمائش علیه انقلاب اسلامی ایران، خواستار ادامه افشای کلیه اسناد جاسوسخانه آمریکا هستیم. نه شرقی نه غربی، جمهوری اسلامی.

در مورد نیروگاه اتمی بوشهر، پس از انقلاب به این نتیجه رسیدیم که در شرایط فعلی وجوش پس از کسب ضرر بسیار بیشتری دارد تا عدمش. در نتیجه عملیات ساختمانی نیروگاه متوقف شد از جمله کار سازمان انرژی اتمی ایران مسئولیت ووظیفه آن بود که نیروواحدهای مورد نیروگاه بدور زیرساخت‌های ساختمانی وجودداردو نیروواحدکات جهت بکار گرفتن نیروهای فعال، خلق و سازنده‌ی است که در این محل بوجود آمده است.

معمولا برای ایجاد فعالیت های تولیدی، دولت باید بخش خصوصی کمک هایی بکند. حالا صنعتی و فوری در سطح جهاد داری و یا سازمانهای وجودداردراختیار بگذارم. سازمان انرژی اتمی ایران انجام داده اند و انحصارا وسایل و ماشین آلاتی که برمبنای قیمت قیمت های داده شده از سوی پیمانکار تولید کننده، در اختیار سازمان قرارگرفته متجاوز از ۳۵ میلیارد ریال است.

دیگری ماشین آلات وتجهیزات نیز در اختیار سازمانهاوارگانهای دولتی قرارگرفته است و در مجموع رقمی که بصورت انتقال امکانات از بوشهر به ارگانهای دولتی و صنعتی و سازمانهای دیگر وزارت کار و امور اجتماعی و فوری و ضروری پرداخت شد. صندوق کارآموزی ارائه کرده‌اند

اطلاعیه موسسه استاندارد و تحقیقات صنعتی ایران

قابل توجه کلیه تولیدکنندگان، توزیع کنندگان، فروشندگان و مصرف کنندگان کالاهای مشمول.

استانداردهای اجباری

بدینوسیله علائم جدید استاندارد ایران را جهت اطلاع عموم آگهی و اعلام مینماید.

علائم استاندارد ایران برای معرفی کالاهائیکه از هرجهت با استاندارد ملی ایران مطابقت داشته باشند.

علامت استاندارد برای معرفی مصنوعات طلا با عیار ۲۲

علامت استاندارد برای معرفی مصنوعات طلا با عیار ۱۸

علامت استاندارد برای معرفی مصنوعات طلا با عیار ۱۴

علامت استاندارد برای معرفی مصنوعات نقره با عیار ۹۰

علامت استاندارد برای معرفی مصنوعات نقره با عیار ۸۴

علامت استاندارد برای معرفی مصنوعات نقره با عیار ۸۰

- از تاریخ ۵۹/۹/۱۵ تولید عرضه و فروش کالاهای مشمول استاندارد اجباری بدون علامت جدید استاندارد ممنوع و مخالفین به مجازاتهای مقرر محکوم خواهند شد.

- از تولید کنندگان کالاهای مشمول استاندارد اجباری خواهشمنداست کالاهای خود را پس از اخذ پروانه بکاربردن علامت استاندارد ایران از این موسسه علامگذاری و عرضه نمایند.

- از واحدهای تولیدی متقاضی کاربرد علامت استاندارد تشویقی خواهشمنداست جهت کسب اطلاعات لازم بموسسه و واحدهای تابعه در مراکز استان و شهرستانها مراجعه نمایند.

موسسه استاندارد و تحقیقات صنعتی ایران

آینه عقاید

نامه یک خواننده مجاهد

آغوش برویم بگشا، هموطن!

خان‌ها از گرده کشاورزان فرومیافتند!

توجه دولت انقلابی بوضع کشاورزی خصوصا واگذاری زمین به کشاورزان مستضعف، فراین زمان حساس بسیار ضرورت واهمیت دارد. گروهی از مالکین عمده که مدتها برگرده کشاورزان بی پناه سوار بوده‌اند نیز وزائر مصلحت خرین این طبقه زاهدیده را مکیده‌اند، میکوشند تا بهر نحو که شده است باز برگرده واقیته بطریقی دیگر حاکمیت خودرا برتوده کشاورز برقرار کند اما دیگر کشاورزان کشور ما بیدارید ودرپناه امام خمینی بزرگ، بحق قانونی خود خواهند رسید.

باید مالکینی که درگذشته، کشاورزان بی پناه سوار بوده‌اند به محکمه فراخوانده شوند. مالکینی وجوددارند که کلیه اراضی بافتوات خود راحتی بین کودکان ۱۰یا۱۸ ساله نان تقسیم کرده‌اند تا باین وسیله «از» از چنگ قانون وعدالت بگریزد اما آنها باید بدانند که دیگر زمان سمتخاطی نیست که بالایگرفته طرحها ونقشه ها باز بیکدین خود رحمدیدگان اجتماع ادامه بعمل کشاورزان. فرزندستها خواهند ماند و به روش کشاورزی وطن صبرت خواهند کماشت شروط برایتکه دولت، تکلیف اراضی را روشن کند وازمداخله دخل‌ها درکار آنان شدیدا جلوگیری نماید.

کارمندان معلول در اختیار کارگزینی قرار گرفته اند که یکی از این دو نفر زیر صندلی نیست چنین کمکی بشما بود؟ چرخدار و بی‌قافق قادر دو دست اولین اصل اجتماعی است که هزینه این امر بدیهی است که هزینه معلولین از اولین چگونه میخواهید تا با میانداید که رفتنلو کردار مسئولین امور حتی با معلولین مطلب بالا اندیشه شود دیگر چگونه است؟ تاکنون دو نفر از معلولین ناچار شده‌اند تا چنین که از این دو نفر زیر صندلی کارگزینی قرار گرفته اند که یکی چرخدار و دیگری فاقد دو دست است. آیا این مایه خجالت مرا نمیتواند باشد؟ و اینگونه که مشاهده میشود با عدم ارجاع کار معلولین کارمند به همین سرنوشت دچار خواهند شد و هنگامیکه با وارمانده‌شدن چنین رفتاری میشود وای بحال افرادی که در بازار آزاد کار آشنائی دارند. در اینصورت نباید نیست در این جو ضدیت روانشان شما فقط و فقط رخ بزنید و بگویند از معلولین حمایت میشود ولی کی؟ چه این زده را دیگر خدا عالم است.

ابتدا بیائید خردتان و همکاران خود را توجه کنید که با سیمی بیچاره بکنید و سپس بیارد عمل شود. اگر میسرانیتیم خواری و خلق بکنیم شما چه کاره هستید؟

مسلکمان دشمنی ندارم که هزینه‌های سنگینی خرج نمود بی آنکه بازدهی داشته باشد! زیرا رفتاری است که با معلولین میشود! اما حتی یک نفر از اینان نوع حکومت کشاورزان برقرار کند خودرا برتوده کشاورزان برقرار کند پرداخت افراد جامعه به مقابله پرداخت که بیخطر نیستند در دوران جهوری اسلامی مسلما کارهای منفی بسود این کشور ریشه اصلی مشکلات ما است. در حالیکه ما نمیدانند که اینطور نیست.

آنچه مرجهانت ناشاد ما معلولین را فراهم آورده است سکوتی بود که بخاطر اسلام اختیار کرد بودیم و تاکنون که برای کار وتلاش و همدلی از این سکوت و مظلومیت نهایت استفاده نکرده و همگنان مصروف آنکه بخاطر خود راحتی و آسایش و رفاه خود بودند که محکمه فراخوانده شوند.

مالکینی وجوددارند که کلیه اراضی بافتوات خود راحتی بین کودکان ۱۰یا۱۸ ساله نان تقسیم کرده‌اند تا باین وسیله «از» از چنگ قانون وعدالت بگریزد اما آنها باید بدانند که دیگر زمان سمتخاطی نیست که بالایگرفته طرحها ونقشه ها باز بیکدین خود رحمدیدگان اجتماع ادامه بعمل کشاورزان. فرزندستها خواهند ماند و به روش کشاورزی وطن صبرت خواهند کماشت شروط برایتکه دولت، تکلیف اراضی را روشن کند وازمداخله دخل‌ها درکار آنان شدیدا جلوگیری نماید.

فاطمه برزگر نیا

بخشکی ای شانس!

چوب ولفورداتی که در عکس دیده میشود ۲۰۰۰ عدد است و قیمت آن به مبلغ ۲۵۰۰۰ ریال تخمین زده میشود.

خوب ممکن است بعضی از داهل فرنه فیلشان باد هندوستان کند و تصور کنند که تصور از یک نمایشگاه فروش این قبیل کالاهای مدوشانه برداشته شده، بنابر این عین مطلبی را که دگوار مقاومت اشهیده واسبنه به منطقه چهار سپاه پاسداران به ضمیمه این عکس برای «اطلاعات» ارسال داشته‌اند محض اطلاع درج میکنیم.

«بدینوسیله به اطلاع میرساند که با توجه به ابلاغ حاج صادق خلخالی، نسبت به ممنوعیت ساختن فرنه‌های ولفورد و دیگر لوازم اختیاری، باز هم افرادی هستند که بدون توجه به این کار دست میزنند و ما با حکم رسمی به تحقیق در جاده ساوه (منطقه نصف آباد) پرداخته و در نتیجه دو هزار چوب ولفورد به ارزش تقریبی ۲۵۰۰۰۰ ریال کشف کردیم.

ضمنا اهل فن با دیدن این عکس حق ندارند بگویند: بخشکی ای شانس!

خجالت، پشت خجالت!

بار اول خوانندگان مهربان ما را به یک شیشه کنادارای به اضافه سوسک داخل آن، مهمان کردیم که ما هم مثلب تشکر عکس شیشه را عینا چاپ کردیم.

هفته قبل عدد‌ئی از هشیرها که تصور کرده بودند ما دیگر ما پیسی نوشت داشته باشیم. یک شیشه پپسی که یک قطعه شیشک داخل آن بود برایمان سوغات آوردند، از آنها هم تشکر کردیم.

بار بار سوم با اینکه ما خلاف شده و فصل نوشابه کم‌کم دارد میگذرد باز هم خوانندگان وفادار در آسمان کبود، دست از خجالت ما برنداشتند و حتی خیال اینکه کوکاکولای پپسی و کانادادلمن را زده باشد رابطه یک شیشه کوکاکولای فرد اعلی به انضمام (۱) یک جوان (سوسک تنها) آورده‌اند که تصویرش را ملاحظه میکنید.

در اینجا ضمن تشکر از التفات هشمهریان عزیز، استدعا داریم که از راه مرحمت، منجر از بغل و بخشش و نرفتند کردن ما تنها نباشید، چون حقوق ما نیز کم نیست.

ضمنا نظور که صاحب شیشه، حضاطی بوده که مرحمت میگیرد، ما هم از خوانندگان محترم خواهش میکنیم که صاحب شیشه را پیدا کرده و به ما خبر دهند.

امان از تنگی قافیه!

هیچ دانی زبانه دانی، چیست
هزبله جز زباله دانی نیست
این اشاغیل چاپشان اینجاست؟
این اساطیل جاپشان اینجاست؟
از چه مردم چنین تنابیلند.
درخیابان «فضول» می‌رویند!!

خوب قبل از هرتوضیحی اینده به ترجمه ونفسیر شعر بیردازیم بعد بگوئیم قضیه از چه قرار است

اشاغیل =اشغال ها
اساطیل =سطل ها
تنابیل = تنبل ها

سازمانهای «ذیربط» و پاسخهای «بی‌ربط»!

در رامهرمز هر جا قرار بوده قضیه‌ای اتفاق بیفتد، بجای آنکه مسئولان «پیش گیری» کنند، پس گیری» کرده‌اند. یعنی اگرقرار بوده اینجا حادثه روی بدهد، سپس بگرگ رفع حادثه کنند!!

البته دلیل اصلی این بی ربطی‌ها را باید اهل فن در ادارات و سازمانهای ذیربط بگویند. وگرنه اگر قرار به جواهای می‌ربطه باشد، روابط عمومی سرویس زیر استان کمیرد بهترین را گفته و او اینبک کند.

- مقصود قضیه کمیتهای دولتی را بهمرمز محدبان ذیربط بوده که علیده باشند!

علاج واقعه قبل از وقوع باید کرد.

میگوئید نه، پس عین ماجراهائی را که در رامهرمز رخ داده و انجمن جلوگیری از اغذب آنها نیز جلوگیری نکرده‌اند بخوانید. توضیح اینکه ما هم بخاطر ایجاد «هماهنگی» با دست اندرکاران ادارات رامهرمز، قضایا را از نه قضیه، جلوگیری نکردیم.

در تاریخ ۵۹/۲/۲۲ نیروی دولتی رامهرمز تجاری با شاعری بوده که علیده باشند!

در تاریخ ۵۹/۲/۳۰ نیروی مامور در میدان امید (امام سابق) باخت شد که راننده یک «بربره ارتشی» جهت خلاف جهت میدان را طی کند و در نتیجه جوانی بنام عبدالامیر مفتخر را زیر بگیرد و بکشد.

بعدها مسئولان بفکر ایجاد یک میدان مشقی در جلوی آنجا افتادند.

بعدها شهرداری آنجا را بیاد.

در سال ۵۸ یک سیم برق میان زمین و دکان رها رها که بحث تلفیق میشود تماسها با اداره برق حاصلی نبخشید و اینکه مرحوم محمد مرمری و مرحوم فرج الله بهوند را برق گرفت.

ادب کردن مزاحمان برامد و بکشد شکاری جرائی بنام فرزاد دهقان را از پای درآورد.

بعدها شهرداری آنجا را بیاد.

در سال ۵۸ عده‌ئی از جوانان رابگرد و مزاحم محفل دایمی آسایش و آرامش ساکنان اطلب محلات رامهرمز میشدند. اهالی به مقامات انتظامی شکایت کردند. فایده‌ئی نبخشید تا بالاخره یکی از اهالی خود شخصیا درصدد برخاست تا بالاخره قضیه بی اتفاق بیفتد، بجای آنکه مسئولان «پیش گیری» کنند، پس گیری» کرده‌اند. یعنی اگرقرار بوده اینجا حادثه روی بدهد، سپس بگرگ رفع حادثه کنند!!

البته دلیل اصلی این بی ربطی‌ها را باید اهل فن در ادارات و سازمانهای ذیربط بگویند. وگرنه اگر قرار به جواهای می‌ربطه باشد، روابط عمومی سرویس زیر استان کمیرد بهترین را گفته و او اینبک کند.

- مقصود قضیه کمیتهای دولتی رامهرمز تجاری با شاعری بوده که علیده باشند!

علاج واقعه قبل از وقوع باید کرد.

میگوئید نه، پس عین ماجراهائی را که در رامهرمز رخ داده و انجمن جلوگیری از اغذب آنها نیز جلوگیری نکرده‌اند بخوانید.

توضیح اینکه ما هم بخاطر ایجاد «هماهنگی» با دست اندرکاران ادارات رامهرمز، قضایا را از نه قضیه، جلوگیری نکردیم.

در سال ۵۸ یک سیم برق میان زمین و دکان رها رها که بحث تلفیق میشود تماسها با اداره برق حاصلی نبخشید و اینکه مرحوم محمد مرمری و مرحوم فرج الله بهوند را برق گرفت.

ادب کردن مزاحمان برامد و بکشد شکاری جرائی بنام فرزاد دهقان را از پای درآورد.

بعدها شهرداری آنجا را بیاد.

در سال ۵۸ عده‌ئی از جوانان رابگرد و مزاحم محفل دایمی آسایش و آرامش ساکنان اطلب محلات رامهرمز میشدند. اهالی به مقامات انتظامی شکایت کردند. فایده‌ئی نبخشید تا بالاخره یکی از اهالی خود شخصیا درصدد

نرده کشی «حیاتی» یا «حیاطی»؟

آزادی، چه ربطی به سیگار دارد؟!

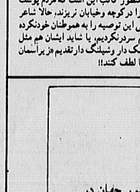

جمهوری اسلامی ایران
در صنایع ۱۶ کشور جهان در
هفتمین نمایشگاه بین المللی تهران
دیدن کنید
۲۸ شهریور - ۹ مهرماه ۱۳۵۹
محل دائمی نمایشگاهها
ساعات بازدید ۱۰ صبح الی ۶ بعدازظهر
وزارت بازرگانی
مرکز توسعه صادرات ایران
(مدیریت نمایشگاههای بین المللی تهران)

غذای آماده
جهت سرو در مجالس عروسی
میهمانی و شرکتها در محل، سالن جهت
جشن‌های کنفرانس در صندلیر نیز آماده
پذیرائی میباشد رستوران مـــی
تهران‌سینی تلفن ۸۲۰۹۳۴

جدول ۲۹۵

افقی:
۱- اطاعت است واگر از بزرگزیان باشد نیکوست - چشم خدا - ۲- برای امید که باشد شاید کار بچائی برسد در قدیم تمام دو خانه ها داشت - توانائی
۳- حرف ترس وتعجب - صد متر مربع - بلی به زبان خارجی - نوعی زنگ است
۴- روز آرام - از مکانهای مذهبی - شبها کارش را شروع میکند - گاهی نحس میشود!
۵- شیمی ارگانیسم - شایسته وسزاوار - گل بنوشه - حرفی در زبان بوسنیایی
۶- روز آغاز جهان - از شمردنی هاست برای وقت - خانه
۷- یکسوز چهره و راست میزند - در مشخصات پوشش شک نیست - خطبه‌ها بیکار میرود - آرزوی خنال است
۸- در ایران بسرعت به ثمر رسید - همزون ویرایی
۹- بانگ جرس - کجاست - رطوبت کشیده - امر به نیامدن میکند
۱۰- خاتم هرگز راستش را نگفته به دردفلسفه - سیمان گنبد شد - خشک
۱۱- پیشانی بست - بالا آمدن آب دریا با فرازش چرخیده - افاقت کردن وهمیشه بودن در چائی
۱۲- تنگ نفس - اقتاب عالمتاب - طبیعی ومعمولی - صوتی ام الخبائث خوانند
۱۳- در اتم بار منفی دارد - درنده خو وخونخوار - روی ورفسارش - خدا کنیا همه گرد شود میاید - برگشتن وگرفتن کاغذ
۱۴- ویرهیزگار
۱۵- حافظه وذهن - وظیفه شان خطا آرامش وتمامیت ارضی وطن است
۱۶- عبودی
۱۷- خاتم - شایع است - عاشقی را جز این نخواسته اند
۱۸- هیئتیه از سیل مسافران شلوغ است - مقرر جاری جز این نخواسته اند
۱۹- شادیش ارزیوست - رودی در اروپا - خطی برگرد زمین
۲۰- گاهی زیر دندان میماند - کم کم تبدیل به شکه میشود - در روزنوشته مقامی دارد

عمودی:
۱- پیکرتراش - بالا - بیمار - بالا آمدن - شیخ - شکه
۲- پیشانی بست - بالا آمدن - آب دریا با فرازش چرخیده - افاقت کردن وهمیشه بودن در چائی
۳- تنگ نفس - اقتاب عالمتاب - طبیعی ومعمولی - صوتی ام الخبائث خوانند
۴- وقت راحلحه - سلاح کمری - پاعث رست

راهنمای نیازمندیها

ساعات کار بازاریان نیازمندیها از ساعت ۸/۱۵ صبح تا ۱ بعدازظهر پنجشنبه ۸/۱۵ صبح تا ۱۲ بعدازظهر
تلفن آگهی ۳۱۱۰۱۷۱-۸۳ و ۳۱۱۸۶۰۲

۱	فروش لوازم	۱۰	فروش لوازم التحریر	۲۰	استخدام
۲	خرید لوازم	۱۱	کتاب	۲۱	استخدام خانمها
۳	فروش اتومبیل	۱۲	لوازم خانگی	۲۲	استخدام آقایان
۴	خرید اتومبیل	۱۳	فروش مستغلات	۲۳	استخدام پرستار
۵	فروش اتومبیل	۱۴	خرید مستغلات	۲۴	استخدام پزشک
۶	فروشگاه‌ها	۱۵	مستغلات	۲۵	استخدام دندانپزشک
۷	برای اتومبیل شما	۱۶	مستغلات	۲۶	استخدام دندانساز
۸	اتومبیل کرایه	۱۷	مستغلات	۲۷	استخدام مهندس
۹	بازکشاهای شهری	۱۸	مستغلات	۲۸	استخدام معلم
۳۵	چرخ‌های کرایه	۳۶	تخلیه چاه	۳۷	تشخیص توکیدی
۳۸	چرخ‌های مستعمل	۳۹	شکن	۴۰	تخلیه چاه
۴۱	آرایشگاه فروشی	۴۲	خانه فروشی	۴۳	باغ فروشی
۴۴	فروش وسائل	۴۵	معاوضه	۴۶	زمین فروشی
۴۷	مورد نیاز	۴۸	اجاره آپارتمان	۴۹	مورد نیاز اجاره
۵۰	معاملات املاک	۵۱	پانسیون	۵۲	مهمانسرا
۵۳	تولید و تکنیک	۵۴	لوله کشی گاز	۵۵	مهندسی	

فروش لوازم

فروش لوازم
خرید لوازم
فروش اتومبیل
خرید اتومبیل
فروشگاه‌ها
برای اتومبیل شما
اتومبیل کرایه
بازکشاهای شهری

فروش لوازم
انتهیمبرد شبه ۶۹۰۹۰۴

میلمان،مثل واداری،رازان
بفروش میرسد انتهای
جردن فرشته ۹۶

فروش فوق‌العاده
فروش ماشین دوخت سه
سیمه
۸۳۷۸۰۵ و ۸۳۸۶۹۹
۱۸۱۹

فروش لباس مجلسی مد تهران،مد
کمد کشف مد نفیس و دو
مرسه سه تکه نفیس (پاس مشق
بازار تاریک سابق شهریار
فروش مد تهران طبقه جمشید
بازار تاریک
۷۷۴۰۷۴

صبحه خرید فرش و
لوازم منزل ۹۲۹۹۸۴

فروش امیر
فرش،چرخ و کمد مرمریه
۹۷۳۲۹۲ و ۴۷۱۱۹۷
۱۰۳۷

فروش غدیری
خریدار فرشهای نو و کهنه
فوری ۳۱۵۶۴۶
۱۰۳۷

فروش فراهانی
خریدار و کهنه ۸۰۳۲۱۳
۱۸۴۳

فروش شاکی معصومودی
خریدار فرشهای نو و کهنه
۷۵۳۷۳۰ و ۷۵۸۲۷۰
۱۷۴۴

فروش اعتماد
عاملانه نو، خریدار
فرشهای کهنه و نو و
لوازم منزل منزل
۳۳۷۷۰۲ و ۳۴۵۰۵۵

فروش اتومبیل

بنز ۲۲ مدل ۶۶ هاکستری
۳۵۸۰۲۰ و ۳۵۸۰۲۰
۱۸۴۳

زیان ۴۲ تومان ۳۰ قیمت
۴۸ تومان ۳۰۲۲۹
۳۷۱۷۵

ایران ۸۴ باکولر از ۷۱۵۷مد
ارفعیر ۳۴۲۶۵۰
۱۱۰۲۳

پیکان جوانان ۵۴ تلفن
۹۸۲۶۱۳
۱۷۱۳

الکتروسوپاپ کولر ۱/۲
قیمت ۵۴۰ تومان ۱۲ اقیمت
۶۱۶ تومان بل جوبی
فروشگاه هاشمی
۱۷۰۵

مدل استیل ایتالیائی با میبز
نیازمندی کرد ۱۲ نفره
شیشه‌ای بیضی ارک
رومیزی برقی با راهنمای
خودآموز دستکش ۲ کلو
گرونیک ۲۰۰ کلو
رسید یک مخزن جوبی
مخصوص نگهداری مواد آب
زینتی جارو برقی هووور
مشکی برقی ماسار شکوفان
۲۲۸۴۰۵
۱۷۰۵

کلیه لوازم منزل بعدت
یک هفته به فروش میرسد
۷۵۲۷۶۶
۱۷۴۴

پیکان دولوکس ۷۵ تیمرسد
۹۶۲۱۹۲
۱۷۰۳

کلیه لوازم منزل به فروش
۷۵۱۶۰۰
۱۷۰۳

پیکان ۷۵ ـ برنو ۷۳ـ۷۴
فابریک مستکان چهارراه ۱۵
۷۷ کوچه سارک پلاک ۹۸۷۸
طبقه اول ۱۰ شنبه جمعه
۱۷۰۵

کلیه لوازم منزل آلمانی،از
قبیل اشیاء عتیقه ، یک
عدد آبنبات چوبی ، یک
لوازم برقی، لباس کت و
دامنه کوچه لطفعلی شماره
۱۷۰۳

فروش فراهانی
خریدار و کهنه ۸۰۳۱۳۲
۱۸۴۳

فروش شاکی معصومودی
خریدار فرشهای نو و کهنه
۷۵۳۷۳۰ و ۷۵۸۲۷۰
۱۷۴۴

فروش اعتماد
عاملانه نو، خریدار
فرشهای کهنه و نو و
لوازم منزل منزل
۳۳۷۷۰۲ و ۳۴۵۰۵۵

فروش اتومبیل

بنز ۲۲۰ مدل ۶۹ هاکستری
۳۵۸۰۲۰ و ۳۵۸۰۲۰
۱۸۴۳

زیان ۴۲ تومان ۳۰ قیمت
۴۸ تومان ۳۰۲۲۹
۳۷۱۷۵

ایران ۸۴ باکولر از ۷۱۵۷مد
ارفعیر ۳۴۲۶۵۰
۱۱۰۲۳

پیکان جوانان ۵۴ تلفن
۹۸۲۶۱۳
۱۷۱۳

الکتروسوپاپ کولر ۱/۲
قیمت ۵۴۰ تومان ۱۲ اقیمت
۶۱۶ تومان بل جوبی
فروشگاه هاشمی
۱۷۰۵

مدل استیل ایتالیائی با میبز
نیازمندی کرد ۱۲ نفره
شیشه‌ای بیضی ارک
رومیزی برقی با راهنمای
خودآموز دستکش ۲ کلو
گرونیک ۲۰۰ کلو
رسید یک مخزن جوبی
مخصوص نگهداری مواد آب
زینتی جارو برقی هووور
مشکی برقی ماسار شکوفان
۲۲۸۴۰۵
۱۷۰۵

کلیه لوازم منزل بعدت
یک هفته به فروش میرسد
۷۵۲۷۶۶
۱۷۴۴

پیکان دولوکس ۷۵ تیمرسد
۹۶۲۱۹۲
۱۷۰۳

کلیه لوازم منزل به فروش
۷۵۱۶۰۰
۱۷۰۳

پیکان ۷۵ ـ برنو ۷۳ـ۷۴
فابریک مستکان چهارراه ۱۵
۷۷ کوچه سارک پلاک ۹۸۷۸
طبقه اول ۱۰ شنبه جمعه
۱۷۰۵

کلیه لوازم منزل آلمانی،از
قبیل اشیاء عتیقه ، یک
عدد آبنبات چوبی ، یک
لوازم برقی، لباس کت و
دامنه کوچه لطفعلی شماره
۱۷۰۳

فروش دیالوگ

فرش شایان
عاملانه‌ترین خریدار فرش
کهنه و نو
جهت صادرات
۶۶۱۰۰۹۹ و ۶۶۲۳۳۰
۱۷۰۵

خریدار تخته
۹۷۳۹۶۹ تلفیری

فروش مرسیدس ۱۹۰۰
مدل ۶۸ رنگ
۸۸۳۱۳۷۴

فروش ۳۰۵ مدل ۷۹
کارکرد ۲۰۰۳۵ کیلومتر
قیمت ۱۶۵ تومان
تلفن ۲۲۴۵۹۵۰

بی.ام.و ۵۱۸ مدل ۷۸ رنگ
زیتونی کارکرد ۱۹ هزار کیلو
قیمت ۱۳۰ تومان ۸۳۳۷۱۸
۱۷۱۶

بی.ام.و ۳۲۰ مدل ۷۹
امریکا آبی ۷۲ رنگ خیلی
متالیک کلوز فابریک و سایر
لوازم‌اضافی کارکرد ۱۲هزار
تلفن ۸۳۶۹۸۹ بعد ازظهر
۱۷۰۵
ماه به ماه

پیکان ۱۲۰۰ مدل ۷۶ باکولر
بسیار تمیز مدل ۷۶ باکولر
تلفن ۸۳۷۰۲۳ و ۸۳۷۰۲۵
۱۷۱۶

فروش خندان
عاملانترین خریدارفرش
های اعلاء کهنه و نو
۲۳۰۵۷۹ و ۲۳۶۳۰۱
۱۶۰۵

صبحه خریدار فرش و
لوازم منزل ۹۲۹۹۸۴

فروش امیر
فرش،چرخ و کمد مرمریه
۹۷۳۲۹۲ و ۴۷۱۱۹۷
۱۰۳۷

سیمه استیو پاپوپاز با
قیمت ۶۰۰۰ وات کاملا نو
۲۳ هزار تومان تلویزیون
رنگی کرونیک با کنترل از
۱۲ تومان ۱۲ اینچ ۱۰ تومان
الی ۱ به ارظهر شریعتی
دایره کوچه لطفعلی شماره
۱۷۱۳

فروش غدیری
خریدار فرشهای نو و کهنه
فوری ۳۱۵۶۴۶
۱۰۳۷

فروش فراهانی
خریدار و کهنه ۸۰۳۱۳۲
۱۸۴۳

فروش شاکی معصومودی
خریدار فرشهای نو و کهنه
۷۵۳۷۳۰ و ۷۵۸۲۷۰
۱۷۴۴

فروش اعتماد
عاملانه نو، خریدار
فرشهای کهنه و نو و
لوازم منزل منزل
۳۳۷۷۰۲ و ۳۴۵۰۵۵

فروش اتومبیل

بنز ۲۲ مدل ۶۹ هاکستری
۳۵۸۰۲۰ و ۳۵۸۰۲۰
۱۸۴۳

زیان ۴۲ تومان ۳۰ قیمت
۴۸ تومان ۳۰۲۲۹
۳۷۱۷۵

ایران ۸۴ باکولر از ۷۱۵۷مد
ارفعیر ۳۴۲۶۵۰
۱۱۰۲۳

پیکان جوانان ۵۴ تلفن
۹۸۲۶۱۳
۱۷۱۳

الکتروسوپاپ کولر ۱/۲
قیمت ۵۴۰ تومان ۱۲ اقیمت
۶۱۶ تومان بل جوبی
فروشگاه هاشمی
۱۷۰۵

مدل استیل ایتالیائی با میبز
نیازمندی کرد ۱۲ نفره
شیشه‌ای بیضی ارک
رومیزی برقی با راهنمای
خودآموز دستکش ۲ کلو
گرونیک ۲۰۰ کلو
رسید یک مخزن جوبی
مخصوص نگهداری مواد آب
زینتی جارو برقی هووور
مشکی برقی ماسار شکوفان
۲۲۸۴۰۵
۱۷۰۵

کلیه لوازم منزل بعدت
یک هفته به فروش میرسد
۷۵۲۷۶۶
۱۷۴۴

پیکان دولوکس ۷۵ تیمرسد
۹۶۲۱۹۲
۱۷۰۳

کلیه لوازم منزل به فروش
۷۵۱۶۰۰
۱۷۰۳

پیکان ۷۵ ـ برنو ۷۳ـ۷۴
فابریک مستکان چهارراه ۱۵
۷۷ کوچه سارک پلاک ۹۸۷۸
طبقه اول ۱۰ شنبه جمعه
۱۷۰۵

کلیه لوازم منزل آلمانی،از
قبیل اشیاء عتیقه ، یک
عدد آبنبات چوبی ، یک
لوازم برقی، لباس کت و
دامنه کوچه لطفعلی شماره
۱۷۰۳

فروش دیالوگ

فرش شایان
عاملان

برادران روحانی اهل سنت بلوچستان در اطلاعات

قدرت انقلاب اسلامی ایران، فقط باوحدت کامل مسلمین حاصل میشود

ازآنجاکه بنام بزرگان اهل سنت درمراکش جمع شدند وعلیه امام وانقلاب اسلامی ایران قطعنامه صادر کردندمنزجریم وعملشان‌را تقبیح میکنیم

نمایندگان جامعه روحانیت سراوان بلوچستان در ملاقات باسخنگوی‌اطلاعات دعای نماینده امام در ملاقات باسخنگوی‌اطلاعات دعای نماینده امام مدیر اطلاعات هنگامیکه خواست های خودرو نیازهای‌بلوچستان و نقاشی شهرستان سراوان را مطرح میکنیم.

هدای از برادران روحانی اهل سنت بلوچستان به خبرنگار ما پیرامون وحدت جامعه روحانیت شهرستان سراوان بلوچستان در موسسه اطلاعات حضور یافتند و با حجت‌الاسلام دعای نماینده امام سرپرست موسسه اطلاعات ملاقات و خواستهای خود را مطرح کردند. این ملاقات‌در حقیقت مصاحبه و مذاکره‌ای بود که با روحانیون‌شهرستان سراوان بلوچستان انجام گرفت. در ابتدای‌جلسه‌ای که تشکیل شد یکی‌از برادران روحانی متنی را بشرح زیرقرائت کرد.

بسم‌الله‌الرحمن الرحیم. الحمدالله رب‌العالمین و الصلوه و السلام علی‌خاتم‌النبیین و علی‌آله‌و اصحابه اجمعین. جناب حاج سید محمود دعائی سرپرست روزنامه اطلاعات ایجاب‌ایمانی است کمفلت امامی پیروزی انقلاب مردم مسلمان ایران فقط و فقط امام است. همه یک‌صدا بخاطر پیروزی انقلاب اسلامی بودماند. همه خواهان بودماند کمدر این مرزو بوم یک‌دهکده روی زمین حکومت الله مستقر گردد.

بنابراین برای بدست آوردن این هدف مقدس چونها فکر کردند، هزاران مسلمان جام شهادت را نوشیدند و هزاران مسلمان مفلول و مجروح شدند تاایمکه غیرایمی‌هدف الهی بهوش آمد وانقلاب اسلامی مردم بپاخاسته مسلمان ایران به پیروزی رسید. چون پیروزی همه مردم جهان را به شگفت و حیرت انداخت کمچونه مسلمان ایران با وحدت کامل ولی باصدای دلنشین و طاقوت شکن باالله‌اکبر فتح و پیروزی را حاصل کردند و بزرگترین‌فرعه خاغ‌وباه‌ه را کشاندم ایرفرت ما خاموش و بودند بیست و نایود ساختند. اما این همه برای کسانی کمدین مقدس اسلام را میشناسند و بااسلام ایران دارند، باعث حیرت نیست. زیرا اسلام دینی است که هرکاه مردم بدآن از صمیم قلب رو آورند و آنرا مشل راه خویش قرار دهند بسادت و پیروزی هردو جهان باستقبال آنان خواهد آمد و هر طاقوتی که در برابر آنان قدعلم کند خوار و ذلیل خواهد شد. بنابراین اکنون کمخداوند متعال مردم مسلمان ایران را پیروزی عنایت فرموده قدر این پیروزی را باید بدانند و متاع گرانبهای اسلام را ازهر چیز عزیزتر بفهمند و هر چیزی که مانع پیشرفت اسلام باشدازمیان خود دور بیندازند و مردمان شئون زندگی خلق هدایت و مشورت بدهند تاپیکنیمی اسلام رفتار نمایند. تااین درجات اسلام ورواج پیروز نشودمتذر شوند و از شرات گرانبهای آن بهرمند شوند. ما اروپای وحدت جامعه روحانیت شهرستان سراوان بلوچستان از دولت جمهوری اسلامی ایران میخواهیم که شام حدود و قوانین اسلامی راهرچه زودتر باجراء بگذارد تا ملت مسلمان ایران آنرامورد تجربه قرار دهند بسادت و طبق آیه‌کریمه (ولاتهنوا والسلم و انتم الاعلون) و امروزالبته‌دو اخوان (لنکز) برای اغتنه بعدز و ادای رکات دامرابه معروف و نهی از منکر اقدامات قاطنانه عمل آورد.

ماپیمی‌خواهیم که‌در بلوچستان و سایر مناطق سنی‌نشین فرهنگ اسلامی طبق روال اهل سنت و جماعت گسترش یافته خودو درآن مناطق حکام خود شرع از علمای متعهد اهل سنت و جماعت باید تاتمام قضایا و دعاوی طبق فقه اهل سنت و جماعت حل و فصل شود. مشابهوخواهد ماپیمی‌خواهیم دانشگاه اسلامی تاسیس گردد و دکرکه‌ایمکه کمسنت اسلامی و اهل سنت پیغمبر اکرم (ص) مردجود مسلمانان‌اهل سنت سرشته شده و نسبت به اصحاب واهلبیت پیغمبر اکرم (ص) محبت و حسن عقیده دارند. بنابراین میخواهیم کمار جریمه‌دار نمودن قلوب اهل سنت و جماعت کاملا جلوگیری شود و در مجلات و روزنامه ها و رادیو و تلویزیون مستقی کنندتوده که موجب ناراحتی مسلمانان اهل سنت باشد.

درغیرایصورت دشمنان اسلام سوء استفاده‌خواهند کرد وبرادران رابرسر یکدیگر خواهند انداخت. بنابراین باید ماهمه مسلمانان سنت بدست بدهیم و اسلام را اسلام وحدت خویش قرار داده وبرای وحدت اسلام تمام صافی خودرا صرف کنیم و از اموری که باعث اختلاف و دوستنگی شود خودداری و پرهیز کنیم.

درشهر بلوچستان اختیاری هست که چیزی بگوئیم. زیرا استفسارات و طلب مادتی بلوچستان مانند آنانیرو دش است. بنابراین انقلاب و انقلابی جمهوری اسلامی ایران میخواهیم کمبرای پیشرفت و ترقی همه جانبه بلوچستان فقط اسامی برداریم بلوچستان که شیعه و شکایت مردم بلوچستان و استان ماکه از سایر مناطق کشور بیشاور جمهوری اسلامی ایران علت ماندند تاحدی است که بنابراین مادامندود در خدمت در خدمات انقلاب برادران جهاد سازندگی و سپاه پاسداران قدردانی میکنیم و از مقامات مسئول میخواهیم که این نهاد های انقلابی اسلامی را تقویت بیشتر نمایند. تا انقلاب اسلامی ملت ایران قدرت و قوت بیشتر بدست آورد.

ازخداوند متعال خواستاریم انقلاب اسلامی ماراو تمام جهان گسترش دهد و از همه آنجا محفوظ بدارد و رهبر انقلاب اسلامی ماراصحت و طول عمر عنایت‌فرماید.

فرمانروقع نماینده امام در سراوان بلوچستان موسسه اطلاعات دعای نماینده امام در سراوان بلوچستان بانشکر از برادرانی که صحبت کردند و متشرا قرائت فرمودند کمار ناحیه موستان است، چند نکته رادر تائید فرمایشات طرح میکنم: شاید در تاریخ شیعی سابقه نداشته باشد رهبری آدمان بکند که اختلاف را (اگرچندو اختلاف) را بکذاریم اختلاف) برادران اهل سنت کمبرای اختلافاتی است که بدست خود برادران شیعه کافی در انتخاب مرجعیت رخ میدهد. اختلاف بین مراجع کمامام راحل باید بکوئم قول هیچ کام مختلف دامن میزدند. این اختلاف را بگوهای و اقبیتانه و بدور از هرگونه تعصبی رهبرماازآنبیاد کردند وفرمودند کمماخلوق کدر بین خود برادران اهل تشیع کسی ازیک مرجع تقلید تبعیت کند ودیگری از مرجع دیگر. با تبعیت و پیروی برادران را از آنکه ایرانه ساخته تبعیت از یکی از مراجع کمبین خودمان اجتنا اختلاف دارد. تلقی میکنم پیروی برادران را از آنکه ایرانه بسیار

ترکیه، وصلهٔ ناجور جهان اسلام

بازیهای «آل عثمان» و «آل آتاتورک» علیه ایران

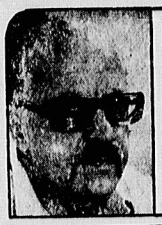

تحلیل سیاسی هفته

نوشته: حسام الدین امامی

* رژیم عثمانی با دامن زدن جنگ سنی - شیعه و بستن «جاده ابریشم» ایران را ۳۰۰/ سال از ترقی بازداشت.

* نگذاریم رژیم کودتائی ترکیه ماجرای «جاده ابریشم» را در مورد جمهوری اسلامی ایران تکرار کند.

پاره ای از مفسران تاریخی معتقدند که ظهور رژیم «ال عثمان» بر صحنه ژئوپولتیک آسیای صغیر (ترکیه امروز) در قرن نهم هجری از شگفتی ها بوده است.

رژیم مزبور بنام اسلام قبل از هر چیز به استعمار و استثمار کشورهای مسلمان برادر پرداخت و پس از آنکه مسلمانان بین النهرین (عراق امروز) جزیره العرب، سوریه، اردن، مصر، سودان و شمال افریقا را سرکوب کرده بود، به سوی قبرس و مالت و بلغارستان سرازیر شد.

بررسی تاریخ حکومت صفویه نشان میدهد که تنها کشور مسلمانی که در برابر عثمانی مقاومت میکرد ایران بود. تاریخ میگوید رژیم عثمانیان با دامن زدن تعصبات بی منطق مذهبی و جنگ سنی - شیعه نزدیک به دویست سال ایران را در هم می کوفت و بارها و بارها مردم مرزنشین ایالت آذربایجان و کردستان را قتل عام کرد.

در دورانی که نهضت «رنسانس» رهگشای اروپائیان در رهائی از تاریکی قرون وسطی شده و ایران مستعد ترقی و پیشرفت فراوان بود، تمام هم و غم صفویه صرف مقابله با تهاجم سلاطین عثمانی میشد.

جنگهای ایران و عثمانی هر چند به قیمت جان میلیونها مسلمان چه شیعه و چه سنی تمام شد معهذا راهگشای اروپا بسوی افقهای جدید و دنیاهای تازه ای گشت.

آنچه که در روزگار قدیم بنام «جاده ابریشم» معروف بود از اروپا و حاشیه مدیترانه شروع شده و از ترکیه و شمال ایران گذشته و پس از عبور از کوههای هند و کش در افغانستان به هند و سپس چین میرسید. این جاده تاریخی از قرنها پیش شاهرگ ارتباطی شرق و غرب بحساب می آمد و از همین طریق بود که اروپائیان ادویه و ابریشم و کالاهای دیگر شرق را، خریده و متقابلا کالاهای خود را تا هند و خاور دور میفرستادند.

در حالی که این ارتباط چغرافیائی منطقی صدها سال ادامه داشت، رژیم عثمانی بخاطر جنگهای چند صد ساله خود با ایران راه مزبور را سد کرد. اروپائیان هر چه صبر کردند خشونت و خصومت عثمانی نسبت به ایران پایان نیافت و ناگزیر برای یافتن راهی دریائی بخاور دور بجای جاده ابریشم دست بکار شدند و در این تلاشها بود که دریانوردان و کاشفانی چون «کریستف کلمب» و «واسکودگاما» پدیدار شدند.

تاریخ میگوید کریستف کلمب برای یافتن راه دریائی هند و خاور دور حرکت کرد ولی از آنجائی که در آن دوره هنوز وسائل ناوبری و هدایت کشتی جز قطب نمائی ناقص نبود در مسیری براه افتاد که درست ۱۸۰/ درجه با مسیر مورد نظرش اختلاف داشت. کلمب در این سفر جانفرسای خود بسرزمینی رسید که چون از نظر اقلیمی و حیوانات و درختان شبیه هند و خاور دور بود پنداشت، که به هند رسیده است. در حالی که این سرزمین جدید هزاران کیلومتر با هند فاصله داشت و بجای نیمکره شرقی در نیمکره غربی عالم بود- سرزمینی که امروز ما آنرا بنام «قاره آمریکا» میشناسیم. کلمب تا روزی که زنده بود نفهمید که سرزمینی تازه و قاره ای تازه را کشف کرده است و هنوز در زبان انگلیسی سرخ پوستان بومی قاره آمریکا را ایندیان (هندی) میخوانند و این نامی بود که روز اول کریستف کلمب بانها داده بود. کاشفان بعدی منجمله «آمریک وسپوس» بعدا این واقعیت را روشن کردند که قاره کشف شده کلمب سرزمین دیگری بوده است.

سلاح ایمان

اقتدار مذهبی از بهره هائی بود که بنا به حقایق تاریخی از درگیری مذهبی عثمانی و ایران نصیب اروپائیان شد. عوارض دیگر این فاجعه فرسایش نیروی انسانی هر دو کشور و تضعیف نهائی آنان بود. صفویه چنان ضعیف شدند که «اشرف افغانی» نه تنها افغانستان را که استانی از ایران بود جدا کرد، بلکه سالها ایران را مستعمره خود کرده بود. و با همه تلاشهائی که نادر پس از راندن افغانها برای وحدت ایران صورت داد، با قتل او ایران تا سالها گرفتار حکومتهای ملوک الطوائفی گشت و آثار ضعف و فتور پنهان های اجتماعی این کشور همچنان تا دوران قاجاریه و پس از آن ادامه یافت.

تنها کشور مسلمانی که در برابر سلطه جوئی بیرحمانه آل عثمان مقاومت میکرد ایران بود و توفیق ایران در مقابله با استعمار عثمانیان صرفا مدیون مذهب حقه جعفری و خون و شهادتی بود که ملت ایران براثر تعالیم آن نثار میکرد. در حالی که کشورهای مسلمان خاورمیانه یکی پس از دیگری مقهور حکومت عثمانی شده و تا جنگ بین الملل اول زیر نفوذ خلفای آن رژیم بودند، ایران در دوران صفوی و نادری درس عبرت را بحکومت عثمانی داده بود.

***

آنچه که گفتیم و به روابط عثمانی و ایران و دیگر مسلمانان خاورمیانه مربوط میشد ولی از نظر کلی انگار نباید کرد که رژیم آل عثمان با «کفرین» خاصی که داشت و ادعائی که سلاطین آن برای خلافت مسلمانان داشتند توانسته بود وحدتی جغرافیائی را در برابر روم شرقی و نفوذ اروپائیان پدید آورد- هر چند که این وحدت به قیمت سرکوبی مسلمانان مصر - عراق - سوریه، فلسطین و سودان تمام شده بود.

از آنجائیکه مخالفت آل عثمان با اروپائیان زیر پرچم اسلام صورت میگرفت، کسانی که مخالفت نفوذ غربیان (مسیحیان) بودند، از آن تجلیل و حمایت میکردند و صدها هزار جان نثار (سرباز عثمانی) و مستعمرات عثمانی که در جنگهای قبرس، مالت، یونان و بلغارستان کشته میشدند همگی به امید آن بودند که سهمی در این پیکار ایدئولوژیک دارند. تا روزی که سلاطین عثمانی به اصول و ضوابط اسلام احترام میگذاشتند در پیشبرد هدفهای خود موفق بودند ولی متدرجا فسادی شبیه آنچه که در امویه و عباسیان سراغ داریم، دامنگیر خلفای عثمانی شد. قیام ها و جنبش های ملتهای مستعمره خصوصا اقلیت های کرد، ارمنی، آشوری، قبرسی، و یونانی دامن گرفت و سرانجام جنگ جهانی اول فرا رسید.

ترکیه از متحدان نزدیک آمریکا در پیمان «ناتو» است. قسمتی از نیروهای ترکیه عضو این پیمان را در عکس می بینیم.

«کمال اتاتورک»
بنیانگزار
میلیتاریسم در ترکیه

جبر تاریخ نافوس مرگ حکومت عثمانی را هم مثل بسیاری از امپراتوریهای دیگر و حکومتهای استعماری دیگر نواخت. قیام اعراب در جزیره العرب، بین النهرین، فلسطین و مصر چنان تارهای پوسیده حکومت آل عثمان را از هم گسیخت که موجودیت آسیای صغیر - سرزمین مادری آن (ترکیه امروزی) هم بمخاطره افتاد و سرانجام در میان توفان بلاخیز جنگهای پنج ساله استقلال بود که اتاتورک جمهوری ترکیه را برکنده پوسیده آن پدید آورد.

میلیتاریسم

فساد دربار آل عثمان و سوء استفاده سلاطین ستمکار آن از مذهب موجب آن شد که اتاتورک برای نجات خاک اصلی ترکیه «ناسیونالیسم» را پرچم اصلی مبارزات خود قرار دهد. بهمین دلیل است که در قانون اساسی ترکیه ملیت بر مذهب اولویت یافته است.

ترکیه برای رهائی از جنگ آل عثمان بهای سنگینی پرداخت. بدین معنی که هر چند از صورت یک کشور استعمارگر خارج شد ولی بدام سیستم حکومتی تازه ای افتاد که در اصطلاح سیاسی آنرا «میلیتاریسم» یا نظامیگرائی مینامیم. «کمال اتاتورک» و یاران نظامی اش که ترکیه را از تجزیه و فنای مطلق نجات داده بودند، «دکترین» تازه ای را برای ملت ترک عنوان کردند. در دکترین مزبور ارتش ترکیه بعنوان ناجی مملکت و تنها حافظ قانون اساسی جلوه گر شده بود. خود کلمه «اتاتورک» بمعنی «پدر ملت ترکیه» است و از همین کلمه میتوان نفوذ میلیتاریسم را در حیات سیاسی- اجتماعی ترکیه از جنگ جهانی اول باین طرف دریافت.

ترکیه اتاتورک با وجودیکه تمام هستی ملت را بدامن میلیتاریسم و غروز و هیجان بی اساس آن بسته بود، معهذا یکی از حلقه های نفوذ استعمار انگلیس بود. سفر رضاخان به ترکیه و سفر متقابل اتاتورک به ایران در سالهای ۱۳۱۲ به بعد نشانه ای از پیوندهای دیرینه عوامل استعمار را بدست میدهد. بهمین دلیل بود که انگلیس ترکیه، ایران، عراق، و بعدها افغانستان را در اولین پیمان نظامی منطقه ای بنام سعدآباد گرداورد؛ بی پایگی مفاد این پیمان و دست نشاندگی عوامل آنرا از آنجا میتوان دریافت که هر چند بر طبق یکی از مواد آن کشورهای مزبور متعهد بودند که به هنگام خطر بکمک یکدیگر بشتابند ولی وقتی در جنگ دوم جهانی قوای متفقین ایران را اشغال کردند ترکیه و عراق و افغانستان «چنان خفته بودند که گوئی مرده بودند» باری پیمان سعد آباد نخستین پیمان نظامی غربی بود که بصورت حلقه زنجیری در جنوب شوروی بدست انگلیس پدید آمده بود و وقتی متفقین برای کمک به شوروی وارد ایران شده اند، پیمان سعدآباد هم چون دودی به هوا رفت.

بند بازی سیاسی

هر چند ترکیه و ایران هر دو از موقعیت نظامی - سیاسی فراوانی برخوردارند ولی در جنگ دوم جهانی ترکیه یکهزارم ضایعات ایران را هم ندید. رجال ترک با یک بند بازی سیاسی ماهرانه توانستند میان کشورهای متفق (انگلیس، آمریکا، فرانسه، چین) و کشورهای محور (آلمان نازی - ایتالیا فاشیست و ژاپن) چنان پشتک بزندکه نه تنهاضربه ای نخورندبلکه به اصطلاح هردو طرف را هم بدوشند!

پایان جنگ دوم هر چند پایان بسیاری از بازیها بود ولی برای ترکیه سرآغاز بازی تازه ای بود. ترکیه که از منابع طبیعی زیر زمینی چندان بهره ای ندارد، بحکم آب و هوای مساعد و بارور مدیترانه ای خود و موقعیت جغرافیایی استثنائی خویش میتوانست اقتصادی خود کفا و سیاستی متکی بذات داشته باشد. ولی متاسفانه جاه طلبی رجال سیاسی آن سرزمین و سنتهای نظامی گرائی ژنرالهایش موجب آن شد که چراغی راکه بخانه روا بود، در کوچه بیگانه روشن کنند. ترکیه این افتخار کاذب را بدست آورد که بصورت نخستین سنگر آمریکا در جنگ سرد شرق و غرب در این منطقه عالم درآید. بجای رسیدگی به زندگی مردم مسلمان ترکیه و اولویت بودجه های عمرانی بر نظامی، تمام درآمد مملکت صرف نظامی گری ونظامی گرائی آنهم در راه منافع امریکا شد. دستگاههای ارتباط جمعی غرب و سرآمد آن امریکاهم در مقابل از «شجاعت و تهور» سرباز ترک داد سخن دادند. با چنین تبلیغاتی ارتش ترکیه را چنان «باد» کردند که حتی امر برخود ترکها هم مشتبه شد که تا بدان حد که در جنگ کره برخلاف اصول اولیه نظامی داوطلب بیشقراولی نیروهای ژنرال «مک آرتور» در قتل عام مردم ان سامان شدند. فقط هنگامی که در همان حمله اول کره ای ها، گردان پیشقراول ترک نابود شد، ترکها اندکی سرعقل آمدند!

گوشت دم توپ

فقط در جنگ کره نبود که ترکها گوشت دم توپ امریکا شدند. در جنگ ویتنام هم از «جان بازی» فروگذار نکردند. بعلاوه آنقدر که امریکا در خاک ترکیه پایگاه نظامی دارد در هیچ یک از ایالت خود بنسبت خاکش ندارد. میلیتاریسم ترکیه و فلسفه های غلطی که در ذهن سیاستمداران و نظامیان آن کشور رخنه کرده موجب آن شده که ترکیه از آسیائی بودن امساک کرده و برای اروپائی ماندن تا مرحله دنباله روی از غرب پیش رود.

ازسال ۱۹۴۸ که رژیم اشغالگری در سرزمین قدس پدید آمده، هر روز تلاطمات سیاسی تازه ای خاورمیانه وکشورهای مسلمان این منطقه را تکان داده است. معهذا ترکیه خود را در برابر این تحولات و انقلابات به «کر گوشی» زده است.

آیا میان تحلیل های سیاسی که از بحران ترکیه و کودتای اخیر ترکیه میشود نباید این واقعیت را مورد بررسی قرار دهیم که ریشه اصلی این بحران جدائی خود ساخته ترکیه از گرفتاریهای برادران مسلمان این منطقه است؟

رجال ترکیه با تکیه بر امریکا کوشیده اند تا واقعیت های وحشتناک خاورمیانه و ظلم و ستمی راکه ریشه اش در واشنگتن است نادیده بگیرند و اندک غمگساری و همدردی نسبت به همسایگان مسلمان خود نشان ندهند. آیا آشوبهای سراسری ترکیه در سالهای اخیر عکس العمل عمومی مردم نسبت بچنین سیاست غلطی نیست؟

اگر ارتش ۵۶۶/ هزار نفری ترکیه اندک حمایتی از ملت فلسطین کرده بود چه بساکه فاجعه فلسطین بچنین مرحله ای نمی رسید.

اگر در ماجرای حمله نظامی فرانسه - انگلیس - در ۱۹۵۶ به کانال سوئز، دولت ترکیه فقط مخالفت زبانی خود رانشان داده بود شاید سرنوشت ناصر تغییر میکرد. واگر در جنگ خانمان سوز داخلی لبنان ترکیه اندک غیرت مسلمانی نشان میداد، کاربدین جا نمی کشید. و بالاخره در مورد انقلاب اسلامی ایران هم نقش ترکیه مثل همیشه مرموز، دو پهلو و آمیخته بابهام فراوان بوده است. هنوز بدرستی نمیدانیم که ترکها باما دوستند یادشمن؟ وجود ۲۶/ پایگاه نظامی آمریکا و چند پایگاه جاسوسی و استراق سمع درترکیه مبین آن است که آندولت نمیتواند باایران یاهر ملت انقلابی دیگری در این منطقه دوست باشد.

هر انقلاب و تکانی در این منطقه بضرر غرب ومصالح امریکاست و ترکیه که «پیمان امنیتی» با امریکا دارد نمیتواند در خطی جز ضد انقلاب حرکت کند. مثال زنده آنرا در ماجرای طبس و حمله ناکام امریکا به ایران دیده ایم. در لابلای اخبار خبرگزاریهای عالم شنیدیم. که هواپیمای فرماندهی عملیات که یک ژنرال امریکائی در آن بود، از خاک ترکیه برخاسته بود. روشنی که ترکیه در برابر «حزب رستگاری ملی» خود در پیش گرفته تائید دیگری بر نظریه بالا است. حزب رستگاری ملی، حزبی اسلامی است که از دیرباز برای اعاده معیارهای اسلامی درزندگی سیاسی واجتماعی ملت ترکیه تلاش میکند.

ورق برنده ترکیه

با توجه بمطالب بالا میتوان بجرات گفت که تنها ارتباط ایران وترکیه، پیوندی جغرافیائی است که از طریق جاده ترانزیتی ترکیه و مرز بازرگان صورت میگیرد. این همان جاده ابریشم سابق است که قسمتی از آن از ترکیه به ایران می پیوندد. وقایع پیش از دوران انقلاب و دوران انقلاب نشان داده است که استفاده ایران از این جاده کم درصد نبوده است.

بیاد داریم که چگونه ترکها برای گرفتن امتیازاتی از ایران این جاده را بصورت ورق برنده ای در دست داشته اند. رانندگان کامیونها و تریلرهای ایرانی و خارجی که کالا ازاین راه به ایران می آورند شاهدی بر این مدعا هستند که جاده ترانزیتی ترکیه به ایران هر لحظه میتواند وسیله ای در دست ترکیه برای فشار بر ایران باشد.

از روزی که محاصره اقتصادی ایران آغاز شده است این جاده اهمیت بیشتری برای مردم ایران و جمهوری اسلامی یافته است. بسیاری ازکالاهائی را که غرب بمانمیدهد از طریق این جاده ازکشورهائی که با ما دشمن نیستند وارد میکنیم. باتوجه به اشاراتی که ژنرال «کنان اورن» رهبر کودتای ترکیه درمورد انقلاب اسلامی ایران و تمایلات ملت ترک به این انقلاب کرده، بهتر است، این هشدار را مرنظر داشته باشیم که تنها برگ برنده ترکیه و کودتاچیان فعلی که ممکن است احتمالا علیه مامورد سوء استفاده قرار گیرد، همین جاده است.

از اینرو چه بهتر که علاج واقعه را قبل از وقوع بکنیم وبجای آنکه مثل «کریستف کلمب» بدنبال یافتن راهی دریائی به اروپا برآئیم، راه دیگری را برای موارد اضطراری خود تامین کنیم زیرا ترکیه و تاریخ ترکیه نشان داده است که چگونه با بستن «جاده ابریشم» از تماس و تلاقی دو تمدن و دو فرهنگ اروپائی و آسیائی جلوگیری کردند. نباید بگذاریم جاده ترانزیتی به مرز بازرگان به سرنوشت جاده ابریشم دچار شود!

ژنرالهای کودتاگری که «شورای امنیت ملی» ترکیه را تشکیل میدهند از چپ:
ژنرال نورالدین ارسین - ژنرال تحسین ساهین کایا - دریادار نجات تومر - ژنرال سادات چلاسون و ژنرال حیدر سالتیک

پیمان «سعد آباد» نخستین پیمان نظامی منطقه‌ای بود که انگلیسها بدست سر سپردگان خود پدید آوردند. امضاء کنندگان پیمان مرموز (وزرای خارجه انوزایران، ترکیه وعراق) در عکس دیده میشوند.

مطبوعات ایران از شهریور ۱۳۲۰ تا ۱۳۲۶
۳۴
ترجمه و تنظیم: دکتر حسین ایرانپایان

کاریکاتور پیروزی

صاحب امتیاز: محمد مرتضوی
سردبیر: محسن دولو
اولین شماره ۲۲ خرداد ۱۳۲۵
موضع: دست چپی
توضیح: تنها یکشماره از این روزنامه منتشر گردید که همان شماره ۲۲ خرداد ۲۵ بود.

کانون

صاحب امتیاز: حسین مطیعی
سردبیر: حاقی
اولین شماره: اول فروردین ۱۳۱۷
ترتیب انتشار: هفتگی (از خرداد ۱۳۲۶)
محل انتشار: تهران - اصفهان (۱۳۲۱) - تهران (اردیبهشت ۱۳۲۲)
موضع: عضو جبهه استقلال و طرفدار سیدضیاء
توضیح: دربهمن ۱۳۲۳ بجای «هور»، درمرداد ۱۳۲۴ بجای «آرزو»، درشهریور ۱۳۲۴ بجای «هور» و درآذر ۱۳۲۴ بجای «صدای ایران» انتشار یافت.
از دی ۱۳۲۴ تا آذر ۱۳۲۵ بطور کلی درتوقیف بود و پس از آزادی بجای روزنامه «اقدام» منتشرشد. درخرداد ۱۳۲۶ بصورت هفتگی درآمد و درماه تیرهمانسال فقط یک شماره بجای «اقدام» منتشر نمود.

کانون آگهی

صاحب امتیاز: فرهنگ فرد
اولین شماره: ۱۳ بهمن ۱۳۲۰
موضع: مخصوص درج آگهی های تجارتی
توضیح: این روزنامه پس از توقیف عمومی جرایددر ۱۷ آذر ۱۳۲۱، دیگر انتشار نیافت.

کانون خنده

صاحب امتیاز: حسین مجرد
اولین شماره: اول بهمن ۱۳۲۳
موضع: مطالب فکاهی

کبوتر

صاحب امتیاز: رضا لطفی لاریجانی
اولین شماره: آبان ۱۳۲۱
توضیح: این روزنامه کمی قبل از واقعه ۱۷ آذر ۱۳۲۱ توقیف شد و انتشاردوباره آن از فروردین ۱۳۲۲ آغاز گردید، اما بلافاصله توقیف شد. و پس از آن درائتلای مرداد ۱۳۲۴ چند شماره دیگر انتشارداد.

کردار و گفتار

صاحب امتیاز: محمد علی اخباری
اولین شماره: درائتلای سال ۱۳۲۱
توضیح: انتشار این روزنامه بیش از چند شماره دوام نکرد و تعطیل شد.

کرمانشاه

صاحب امتیاز: فرج‌الله کاویانی
اولین شماره: سال ۱۳۰۴ (این روزنامه قبلا بمدت سه ماه درسال ۱۲۸۸ منتشرمیشد)
ترتیب انتشار: سه شماره درهفته
محل انتشار: کرمانشاه
موضع: محافظه کار (خود روزنامه درباره موضعش نوشته که: روزنامه‌ایست که فقط وظیفه روزنامه‌نگاری را انجام میدهد) ولی دردوره بعد از شهریور ۲۰، فقط یکبار به طرفداری از حزب «عدالت» برخاست.
توضیح: مدیریت این روزنامه دردوره قدیم آن (سال ۱۲۸۸) با میرزا احمد خان وزیری و فصیح‌المتکلمین بوده است.

کسری

صاحب امتیاز: حسین زعیمی
اولین شماره: ۲ دی ۱۳۲۳
ترتیب انتشار: هفتگی
موضع: عضو جبهه استقلال
توضیح: این نشریه درزمستان ۱۳۲۴ بصورت یک روزنامه انقلابی درآمد که مطالبش البته بیشتر جنبه تئوری داشت، ولی علی‌رغم لحن حاد آن هیچگاه توقیف نشد. پس از آن بهرور آتش آن سردشد، تا آنکه وضع میانه‌روئی برگزید.

کشاورزی، مجله (مجله کشاورزی)

سردبیر: دکتر مرتضی گلسرخی
اولین شماره: فروردین ۱۳۲۲ (قبلا با نام «فلاحت» از سال ۱۳۰۹ منتشرمیشده)
ترتیب انتشار: ماهانه
موضع: نشریه مخصوص وزارت کشاورزی
توضیح: پس از انتشار چند شماره دردوره جدید، متوقف شد و باردیگر از فروردین ۱۳۳۵ شروع به انتشار نمود.

کشور

صاحب امتیاز: محمدرضا جلالی نائینی
اولین شماره: آبان ۱۳۲۳
ترتیب انتشار: روزانه - هفتگی (ازدی ۱۳۳۵)
موضع: ارگان حزب «اراده ملی» سیدضیاء
توضیح: یکماه پس از آغاز انتشارش توقیف شد و روزنامه «سرگذشت» بجایش انتشار یافت. درماه اردیبهشت ۱۳۲۴ انتشارش از سرگرفته شد، ولی دو هفته بعد باز هم توقیف گردید و این بار روزنامه های «نسیم صبا» و «کاروان» بجایش منتشرشدند.
درتیرماه ۱۳۲۴ از توقیف درآمد و یکماه بعد باردیگر توقیف شد که این بار نیز روزنامه «کاروان» بجایش انتشاریافت. از اوائل شهریور ۱۳۲۴ پس از رفع توقیف تا فروردین ۱۳۲۵ بدون وقفه منتشرشد تا اینکه دراین ماه همراه با سایر روزنامه های طرفدار «سیدضیاء» توقیف گردید. انتشار این روزنامه از ماه دی ۱۳۲۵ باردیگر از سرگرفته شد.

کشور ایران، سالنامه * (سالنامه کشور ایران)

صاحب امتیاز: محمدرضا میرزازمانی
اولین شماره: سال ۱۳۲۵
ترتیب انتشار: سالانه
توضیح: از این سالنامه کلا ۹ شماره انتشاریافت که آخرین آن درسال ۱۳۳۴ بود.

کلید نجات *

صاحب امتیاز: غلامحسین رضازاده
اولین شماره: بهار ۱۳۲۴
محل انتشار: تبریز
توضیح: از این روزنامه فقط یک شماره، انتشاریافت، چون بلافاصله بعد از آن توسط کنسولگری شوروی درتبریز توقیف شد.

ادامه دارد