# اطلاعات

۲۴ صفحه

چهارشنبه ۲۳ امردادماه ۱۳۴۷ . . . . . شماره ۱۲۶۶۲

. . . . . سال چهل وسوم . . . . . تکشماره ٤ ریال


شهبانو امروز نتایج مسافرت هفت روزه خویش را برای خبرنگاران تشریح کردند واظهارداشتند:

# اشک من بخاطر برخورد یک انسان با انسان دیگر بود

● همه جا مردم خواهان پیشرفت وزندگی بهتر بودند این خود دلیل تحول و پیشرفت های مملکت است

● مردم ازامنیتی که داشتند خوشحال بودند وشاهنشاه را دعا میکردند

● سپاهیان انقلاب باروحیه فوق العاده درنقاط دور- دست کار میکنند

● وقتی دیدم بخشدار جوانی بعد از ۷ سال تحصیل در امریکا در بخشداری بانه خدمت میکنند خوشحال شدم

● دکتری که در آلمان تحصیل کرده در یک روستای دورافتاده خدمت میکرد

● در سفر کردستان ۹ هزار عریضه بمن دادند

● مردم خیال میکنند عریضه رافقط بخودمن باید بدهند درحالیکه وسیله پست هم بفرستند بدست من میرسد

درصفحه ۲۱

برای تشکیل انجمنهای شهر در مرحله اول

## انتخابات در ۱۳۱ شهر شروع میشود

تشکیل انجمنهای ۱۱۸ شهر کوچك و کم جمعیت به بعد موکول شد

● دبیر کل حزب ایران نوین روز شنبه اسامی ۲۰۰۰ نفر کاندیدای حزب را اعلام میکند

درصفحه آخر

## سئوالات کنکور امروز

### گروه سوم دانشگاه تهران

درصفحه ۱۹

تایمز لندن وروزنامه الحوادث بیروت نوشتند :

## اسرائیل وسوریه روابط مشکوکی دارند

فرود هواپیماهای سوریه در اسرائیل اعراب را نسبت به سیاست سوریه ظنین کرده است

●

یکی از رهبران سابق سوریه که می‌خواست روابط مخفی سوریه و اسرائیل را فاش کند توقیف شد درصفحه ۲

بعلت ادامه توقیف هواپیمای اسرائیلی به تصمیم فدراسیون جهانی خلبانان :

# ارتباط هوائی باالجزایر تحریم شد

کلیه پرواز های هوائی بین الجزایر و اروپا از نیمه شب دیشب قطع گردید

●

خطوط هوائی ارفرانس، ال ایتالیا ، سوئیس ار پرواز های خودرا به الجزایر متوقف کردند

●

سندیکا های خلبانان کشوری فرانسه وایتالیا از تصمیم فدراسیون بین المللی خلبانان حمایت کردند

درصفحه ۲

آقای هویدا نخست‌وزیر عصر دیروز رامیهمان سندیکای هنرمندان ایران بودومدتی با آنان سخن گفت .

## ماراه را گم کرده بودیم

ستوان «ولید آدام» و ستوان دوم رضوان رفاعی خلبانهای سوریه‌ای که حالا در اسرائیل توقیف هستند در بازجوئی گفته‌اند که در هوای بد راه گم کردند و اشتباها در خاك اسرائیل فرود آمده‌اند .

خلبان های سوریه ای گفتند که اول در یك فرودگاه کوچك که هواپیما های کوچك سمپاش اسرائیلی از آن استفاده میکنند فرود آمدند بخیال آنکه در خاك سوریه هستند بعد چون فرودگاه خیلی کوچك بود ناچار هواپیما های آنها از باند فرودگاه خارج شدند و وارد یك مزرعه شدند .

این عکس موقعی از خلبانهای سوری گرفته شده که آنها متوجه اشتباه خود شده‌اند و در مزرعه بانتظار سرنوشت نشسته‌اند چندلحظه بعد پلیس اسرائیل رسید و آنها را با خود برد .

درخانه هنرمندان فیلم فارسی

## نخست وزیر از یک صحنه زدوخورد فیلمبرداری کرد

● آقای هویدا طی سخنانی گفت :علاقه ومحبت شاهنشاه آریامهر و شهبانو برای هنرمندان حمایت بزرگی محسوب میشود

## هنرمندان برای نخست‌وزیر آواز خواندندورقصیدند

* زندگی هنرمندان باید در دوران پیری و بازنشستگی تامین گردد . درصفحه ٤

## نتیجه کنکور دانشگاه تهران اول شهریور اعلام میشود

● از گروه اول ۵۰۰ نفر دانشجو پذیرفته میشوند

● تصحیح اوراق کنکور گروه اول ودوم شروع شد

● دانشگاه تهران امروز اعلامیه‌ای راجع بکلاسهای شبانه وکنکور آن انتشار داد درصفحه ۱۹

## بیست و یکمین سالگرد استقلال پاکستان

کشور دوست ومسلمان و همپیمان ایران پاکستان امروز بیست ویکمین سالگرد استقلال خویش را جشن میگیرد .

پاکستان که در سال ۱۹٤۷ موجودیت خودرا اعلام کرد ،هنگامی که استقلال یافت با مشکلات متعدد سیاسی ، اقتصادی و اجتماعی روبرو بود . ولی بیست و یکسال گذشته شاهد عزم راسخ این ملت پایدار مسلمان در راه مبارزه با مشکلات بود .

سیر ترقی و پیشرفت پاکستان در ده ساله گذشته و بعد از انقلاب ۱۹۵۸ صورت جدیدی بخود گرفت و ترقیاتی که بخصوص در زمینه اقتصادی تحت رهبری های مدبرانه ایوبخان صورت گرفت امروز برای فرد فرد افراد این ملت قابل احساس است .

ما ازاین فرصت استفاده میکنیم و ضمن ابراز صمیمانه‌ترین تبریکات بمناسبت سالگرد استقلال ، پیشرفت و رفاه بیشتر ملت پاکستان راآرزو میکنیم .

## هیئت امنای دانشگاه تهران اوائل هفته آینده تشکیل میشود

● از هم‌اکنون اعضای هیئت امنا برای انتخاب رئیس جدید با یکدیگر درتماس ومشغول تبادل نظر هستند

اعضای هیئت های امناء دانشگاه ها بطور غیر رسمی بررسی و مذاکرات خود را در باره تعیین روسای جدید دانشگاه ها آغاز کرده‌اند .

خبرنگار دانشگاهی ما گزارش میدهد :

اعضای هیئت های امناء دانشگاه ها معتقدند قبل از تشکیل جلسه هیئت های امناء باید درمورد قبول یا عدم قبول استعفای روسای دانشگاه ها با یکدیگر مذاکراتی انجام دهند و به توافق هائی برسند.

● مشکل است

اعضای هیئت های امناء میگویند : قبول یارد استعفای روسای دانشگاه ها در یك جلسه عملی است ولی در صورت قبول استعفا تعیین رئیس جدید مشکل است . چون بهر حال در مورد کاندیدا ها اختلاف نظر هائی بوجود میاید. بنابراین باید باتوافقهای قبلی در جلسه شرکت کرد ، در توافقهائی که قبل از تشکیل جلسه صورت میگیرد باید با کاندیداهای مختلف مذاکره کرد و موافقت قبلی اذن را اخذ کرد .

خبرنگار ما میافزاید : هیئت های امناء دانشگاه ها فعلا در شرایطی که ذکر شدقرار دارند وزارت علوم و آموزش عالی نیز منتظر روشن شدن وضع وتفاهم بیشتر هیئت های امناء میباشد .

* کاندیداها

خبرنگار ما همچنین میافزاید : کاندیدا های ریاست دانشگاه ها را میتوان بدو دسته تقسیم کرد یکدسته موردقبول همه اعضا نیستند دسته دیگر بعلت اشتغال در کار های حساس امکان قبول این پست را ندارند ظاهرا این امر مشکل اساسی هیئت امناء ها میباشد و علت اصلی تاخیر دعوت هیئت امناء هم همین مسائل است .

● هفته آینده

خبرنگار ما پیش بینی میکند که حداکثر تا هفته اینده تکلیف کار معلوم خواهد شد و باحتمال قوی اعضای هیئت امنا قبل ازورود به جلسه روی روسا دانشگاه ها توافق کامل خواهند داشت .

* اول هفته

گزارش خبرنگار اطلاعات حاکی است که روز شنبه و یکشنبه هفته آینده هیئت امنا دانشگاه تهران تشکیل جلسه خواهد داد .وبدنبال آن هیئت های امنا سایر دانشگاه ها نیز تشکیل خواهدشد .

## شرایط تعطیل دکانهای نانوائی ضمن آئین نامه نان بررسی میشود

آئین‌نامه نان در دفتر کار وزیر مشاور مورد بررسی قرار گرفت . نکات مهم این آئین نامه قطع مباشرت،خرید آرد ازسیلو ،سپردن پنجهزار تومان ودیعه و تعطیل دکان نانوائی در صورتی که دکاندار سه مرتبه مرتکب تخلفات گرانفروشی، کم‌فروشی وبدفروشی بشود ،میباشد. بموجب این آئین‌نامه در ربع دکان ، دستمزد کارگران نانوائی تجدید نظر میشود .

## نتیجه امتحانات مسابقه ورودی مدرسه عالی علوم تغذیه - «انستیتو خواربار وتغذیه ایران»

دوشیزه نسرین آزاد شاگرد اول مدرسه عالی علوم تغذیه

درصفحه ۱۰


## تکذیب سینما سانترال

در شماره ۷۲۹ مجله امید ایران خبر نادرستی درمورد اجاره سینما سانترال منتشر شده که شایعه‌ای بیش نمی باشد . بدین وسیله باطلاع میرساند که سینما سانترال بهیچکس اجاره داده نشده و نخواهد شد .

شرکت سینما سانترال طبق قرارداد های موجود با کمپانی های کلمبیا و فوکس قرن بیستم در سال جاری با نمایش فیلم های بزرك و ارزنده هفتاد میلیمتری کمافی- السابق بکار خود ادامه خواهد داد .

شرکت سینما سانترال

آ-۳۰۰۲٤

## بانك مرکزی ایران باطلاع میرساند

روز دوشنبه ۲۸ مرداد ماه ۱۳٤۷ خزانه جواهرات باز نخواهدبود . آ-۲۹۹۳۸ ۱-۲

## آگهی استخدام

شرکت ملی ذوب‌آهن ایران برای خدمت درواحد ساختمان کارخانه آریامهر (اصفهان) تعدادی مهندس درزشته های ساختمان برق ومکانیك از طریق مصاحبه باشرائط زیر استخدام مینماید:

۱- دارای تجربیات کافی دررشته مربوطه باشند .

۲- دارابودن ورقه خاتمه‌خدمت ویا برك معافی از خدمت‌وظیفه

۳- نداشتن هیچگونه تعهد خدمتی درسایر سازمانهاوموسسات دولتی .

واجدین شرائط میتوانند روزهای سه‌شنبه ۲۹ و چهارشنبه ۳۰ مردادماه از ساعت ٤-٦ بعدازظهر بادردست‌داشتن فتوکپی آخرین مدرك تحصیلی‌خود به‌اداره کاریابی این شرکت واقع در خیابان تخت جمشید چهارراه پهلوی طبقه دوم مراجعه نمایند.

مالف ۵۰۳۱ ۱-۳ آ-۲۹٤۳۸

## پذیرش دانشجو برای دوره M.S دربیوشیمی

۱-٤ آ-۲۹٤۷۲ درصفحه ٤

## آگهی مسابقه ورودی رشته علوم آزمایشگاهی دانشگاه اصفهان سال تحصیلی ٤۸ر۱۳٤۷

درصفحه ۱۷

## مدرسه عالی ادبیات وزبانهای خارجی

برای سال تحصیلی ۱۳٤۸-۱۳٤۷ همه روزه ثبت نام میکند . نشانی بین‌ویلا وفیشرآبادخیابان اراك شماره ۳۵

تلفن‌های ٤۱۲٦۷ - ٦۸۲۹٤ آ-۲۹۷۹٤

## داود نایب عزیز

از تعمیر گاه پارس خیابان مخصوص به سرویس اسیابالاتر از ژاندارمری تهران نو نقل مکان نمود تلفن های ۷۸۲۰۱۱و۷۸۲۰۱۰

آ-۱۵٤۳۳

## آگهی پذیرش هنرجو

### درهنرستان رقصهای ملی و محلی ایران

درصفحه ۱۰

سرمقاله

# انجمن شهر ویک آزمایش تازه

قرار است فردا اعلان شروع انتخابات انجمنهای‌شهرمنتشرشود. اعلام شروع انتخابات اینطور معنی میدهد که تمام مقدمات برای تشکیل انجمنهای شهر و تعیین شهرداران منتخب انجمن فراهم شده و باصطلاح مانع مفقود و مقتضی موجود است و بزودی این انتظار طولانی مردم تمام میشود و امور شهرداریها دراختیار خود مردم قرار خواهد گرفت.

وقتی انسان فکرش را میکند چندان خوشایند بنظر نمیرسد که شصت وچهارسال بعد از استقرار حکومت مشروطه هنوزشهرداری در ایران یك موسسه دولتی است و تشکیل انجمنهای قانونی هربار تجربه شده بناکامی و شکست انجامیده‌است. اگربتاریخچه شهرداری در ایران آشنائی داشته باشید میدانید این اولین بار نیست که انتخابات انجمن شهر انجام میشود و پیش ازین چند نوبت موضوع تشکیل انجمنها را تجربه و آزمایش کرده‌ایم که بدبختانه نتیجه عکس داده است و بعوض اینکه بین انجمنهاو شهرداران منتخب انجمن تفاهمی وجود داشته باشد و باهمکاری ومعاضدت یکدیگر و استظهار به قدرت مردم سروسامانی باوضاع شهرها بدهند ، محیط شهرداری عموما عرصه برخورد و تصادم انجمن باشهردار و شهردار با انجمن و اعضای انجمن با خودشان واقع میشد و بالاخره بعد از مدتی کشمکش و ایجاد دودستگی درشهر ، انجمن شهردار را منفصل میکرد و دولت انجمن را.

تاامروز این سرنوشت محتوم اکثر انجمنهای شهرداری و شهرداران منتخب این انجمنها بوده است و تشریح علل این وضعیت مجال بیشتری میخواهد . بهرحال چند سال پیش که جنك انجمنها و شهرداران مغلوبه شده بود و روزی نمیگذشت که خبر اختلاف یك شهردار بایك انجمن و متعاقب آن استیضاح و عزل شهردار از طرف انجمن واز میان رفتن انجمن بدنبال شهردار از گوشه و کنار مملکت بتهران گزارش نشود، عقلای قوم نشستند وگفتند باسیستم و قانون موجود هرانجمنی تشکیل‌شود سرنوشتش همین خواهد بود. بنابراین لازمست ابتدا قانون را عوض کنیم. وچه برای انتخابات انجمن‌ها ، چه برای خود انجمنها و همینطور شهرداران و شهرداریها نظامی تازه و حدود و ثغوری برقرار کنیم وبعد ، انتخابات انجمن شهر را براساس قانون جدید انجام‌بدهیم تا انجمنها و شهردارانی که براساس‌قانون جدید عهده‌دارسرنوشت شهرها میشوند ازهمان ابتداتکلیفشان‌درمقابل یکدیگرووظایفشان نسبت بشهر مشخص ومعلوم باشد .

بدین کیفیت اکنون ما باآزمایش تازه‌ای در زمینه انتخابات‌و تشکیل انجمنهای شهر مواجهیم . انتخابات انجمن شهر دردوره جدید علاوه ازآنکه براساس قانون جدید و مترقی صورت‌میگیرد، ازجهت دیگری هم تازگی دارد و آن فعالیت احزاب است در انتخابات .

اگرچه هیچکدام از احزاب هنوز سیاست عمومی‌خودرا درجریان انتخابات انجمنهای شهر اعلام نکرده‌اند ولی از مدتها پیش این بحث در احزاب ادامه دارد و مطمئنا بعد از اعلام شروع انتخابات، سیاست انتخاباتی احزاب نیز معلوم خواهد شد.

واما سیاست دولت بطوریکه از ابتدا مقامات‌دولتی‌اعلام داشته‌اند مبتنی بربیطرفی در جریان انتخابات انجمنهاستو باید بگوئیم که تنها یك چنین سیاستی میتواند مکمل قانون خوب و مترقی‌بجهت تضمین اصالت انتخابات انجمنهای شهر باشد . بعقیده ما این انتخابات بهترین فرصت است برای دولت که پای خودش رااز دایره شهرداریها و امور شهر کنار بکشد و بارسنگین مسئولیت امور شهر را بدوش انجمنها وشهرداریهای متکی بانجمن‌وبالاخره بخود مردم منتقل کند . چه داعی دارد که دولت بااینهمه مسائل اساسی مملکتی خودش را بی‌دلیل در کارهایی مثل نظافت شهریا نرخ پیاز و سیب زمینی مشغول کند و مسئول شمرده شود ؟ اگر دولت دندان مداخله در امور شهر و وظایف‌شهرداریها را بکندو دور بیندازد طبیعتا نفعی در کار شهرداری نخواهد داشت که فرضا روی اعضای انجمنها یا شهرداران نظر خاصی داشته وناگزیر از مداخله در انتخابات و در کار انجمنهای شهر باشد واینراهم اضافه کنیم که مداخله دولت درین امور باعث خواهد شد علیرغم همه خوش‌بینی‌هائیکه الان نسبت بانجمنهای شهروتحول‌شهرداریها وجود دارد اینبار هم تجربه انتخابات و تشکیل انجمنهای شهر شکست بخورد و این ظلم بکسانی است که ماهها در باره قانون شهرداریها و انتخابات انجمنهای شهر زحمت کشیده و یك قانون جامع مترقی را باهزار امید از تصویب گذرانیده‌اند.

البته هیچ قرینه‌ای در دست نیست و هیچ دلیلی ندارد که‌دولت بخواهد خلاف قول‌خود در جریان انتخابات انجمنهای شهر عمل کند و این تذکر فقط ازباب یادآوری است زیرا ما نمیخواهیم پس از سالها که سنك انجمن شهربسینه‌زده‌ایم وتشکیل‌انجمنهای قانونی وسپردن سرنوشت شهرداریها را بمردم علاج‌مشکلات شهر ومردم شهر معرفی کرده‌ایم بایك تجربه منجر بشکست وندامت ناشی از آزمودن آزموده روبرو شویم.

# ساخت و پاخت سوریه و اسرائیل ؟

سامی‌الجندی سفیر سابق سوریه در پاریس که با اباابان‌وزیرخارجه اسرائیل مخفیانه ملاقات کردوبا او فرار، ومدارهائی گذارد .

لندن -روزنامه تایمزلندن نوشت پایتخت‌های عربی که از روابط اسرائیل و سوریه در جریان جنك پارسال وپس از آن مشکوك بودند بافرود آمدن دو هواپیمای سوریه در خاك‌اسرائیل‌مشکوك‌ترخواهند شد دلایل‌شك وسوءظن‌اعراب از این قرار است.

۱- خط آتش بس سوریه واسرائیل بوضع عادی آرام است از سوریه حملات کوماندوئی بخاك اسرائیل نمیشود و چند فقره نبرد که سوریه گزارش آنرا داده‌بود دروغ از آب درآمد .

۲-سوریه‌در حالی‌که«جنك خلق برای نجات فلسطین»را تبلیغ میکند و حاضر نیست‌با «مرتجعین» عرب سر یك میز کنفرانس بنشینندپس از جنك عده زیادی از رهبران کوماندوهای عرب را توقیف کرده است.

۳- روزنامه الحوادث چاپ بیروت نوشته است که‌زندانی کردن «سامی‌الجندی» سفیر سابق سوریه در پاریس برای آن بود که وی تهدید کرده جزئیات ملاقات مخفیانه‌ای را که با اباابان وزیر خارجه اسرائیل یکماه قبل از جنك ژوئن پارسال داشته افشاکند در این جلسه گفته میشود سوریه موافقت کرد منطقه‌القنیطره راباسرائیل واگذارد بشرط آنکه اسرائیل درهمان محل توقف کندو بهمین‌جهت بود که ارتفاعات نفوذناپذیر گولان بسرعت به تصرف اسرائیل درآمدودمشق‌زودتر ازموعد واقعی سقوط القنیطره را اعلام کرد.

# پروازهای بین‌اروپاو الجزایر قطع شد

لندن- اسوشیتدپرس-اعضای فدراسیون بین‌المللی خلبانان هواپیمائی دیروز اعلام کردند که تمام فرودگاههای‌الجزایر راتاوقتی‌هواپیمای بوئینك۷۰۷ ال-عال را آزاد نکنند تحریم خواهند کرد در عین حال از سرویس کردن هواپیماهای الجزایری در فرودگاه های دیگر خودداری خواهندنمود جکسون دبیر این فدراسیون گفت بنابه تصمیم ما عبور و مرور هوائی به الجزایر با اروپا از نیمه‌شب دیشب قطع گردیده‌اند که بطور عمده شامل هواپیماهای ازفرانس آل‌ایتالیاوسویس‌ار میشود.

فدراسیون همچنین اعلام کرد که اگر این اقدامات بموفقیت نرسد درصدد خود-داری از حمل اتباع الجزایر برخواهد آمد .

سندیکای ملی خلبانان کشوری فرانسه که‌نوددرصد خلبانان کشوری فرانسه‌عضو آن هستنداز‌تصمیم فدراسیون بین المللی خلبانان هواپیمای کشوری پیروی خواهندکرد. چنانچه آنها پرواز به‌الجزایر را تحریم کنند زیان بزرگی به ارفرانس که بیش‌از هر کمپانی دیگر پروازبه‌الجزایر دارد وارد خواهد آمد .

فدراسیون بین‌المللی خلبانان کشوری در فردای پس‌ازجنك جهانی بوجودآمد. مرکزآن درسیدنی است ورئیس این فدراسیون کاپیتن بارتلسکی میباشد

کشورهای بلوك شرق‌عضو این فدراسیون نمی‌باشند لکن معمولا ناظری به جلسات آن میفرستند .

از کشورهای عربی تنها لبنان عضو این فدراسیون است .

سندیکای خلبانان کشوری ایتالیا اعلام کردند از تصمیم فدراسیون جهانی خلبانان کشوری تبعیت میکند .

شرکتهای هواپیمائی که هواپیماهای آنها به الجزایر پرواز میکنند عبارتند از : ارفرانس (نودوپنج درصد کل پروازها به الجزایر را دارد و روزانه ده پرواز) . آل‌ایتالیا، سویس‌ار،تونس‌ار شرکت هواپیمائی مراکش ، خطوط هوائی شوروی ، بلغارستان . آلمان شرقی ، چك‌اسلواکی .

*** سلاح مهم**

تصمیم فدراسیون خلبانان دایر بر تحریم الجزایر در اسرائیل بعنوان سلاح مهمی در مبارزه برای آزاد کردن هواپیمای اسرائیلی تلقی‌شده است.

یك مقام اسرائیلی گفت این تصمیم الجزایریها دا باید به تفکر وادارد وی افزود ما در تماس دائم با فدارسیون خلبانان هستیم ولی هنوز نشانه‌ای از اینکه الجزایر بخواهد اقدام مثبتی کند مشهود نیست و ما وفدراسیون منتظر ابرازنظردولت‌الجزایر هستیم

**● تلاش اوتانت**

اوتانت دبیر کل سازمان ملل بانمایندگان اسرائیل‌والجزایر ملاقات کرد اما هیچ اشاره‌ای درباره پیشرفت تلاش اوتانت برای‌ازادکردن هواپیمای‌ربوده شده اسرائیلی اعلام نگردید.

یوسف‌تکواه نماینده‌اسرائیل تاکید کرد که این ملاقات بدرخواست او و برای بحث در باره ربودن هواپیما صورت گرفته است امادرحادثه‌تحول تازه‌ای رخ نداده است .

از موقع ربودن هواپیمای مزبور و فرود آمدن آن در الجزایر اوتانت تلاش میکرده است این مسئله را حل کند ممکن است اوتانت وقتی دریك کنفرانس سازمان‌وحدت افریقا شرکت میکند این مسئله رابا رهبران الجزایر مورد بحث قرار دهد .

اباابان وزیر خارجه‌اسرائیل که در آبیجان (ساحل عاج) است گفت تلاش ما برای‌آزاد کردن‌هواپیمای ربوده شده‌طبق قوانین بین‌المللی‌ادامه خواهد یافت .

وی از اظهار نظر در این باره که اسرائیل دو هواپیمای میك سوریه را با بوئینك ال-عال مبادله کند خودداری نمود .

*** اقدامات دیپلماتیك**

دو دولت الجزایر و اسرائیل اقدامات دیپلماتیك را که بمنظور تعیین شرایط آزادی هواپیمای بوئینك اسرائیلی‌و ۱۲ نفر سرنشینان آن‌میشود دنبال میکنند.

این فعالیت‌ها در الجزایر رم و تل‌آویو جریان دارد و کاملا مخفی مانده است اما هنوز روزها باید بگذرد تاراه حلی برای این مسئله بدست آید.

# خلبانان‌سوری: ماراه‌خودراگم کردیم

تل‌آویو - رویتر - آسوشیتدپرس - خبرگزاری فرانسه - فرودآمدن دوهواپیمای جت سوریه‌ای در خاك اسرائیل وماجرای ربوده شدن‌هواپیمای مسافربری «ال - عال» اسرائیل توسط چریك های عرب وتوقیف آن توسط دولت اسرائیل مجموعا بصورت یك مسئله بین‌المللی در آمده است . درحالیکه وضع دوهواپیمای سوری در اسرائیل هنوز معلوم نیست . ماجرای‌هواپیمای مسافری‌اسرائیل درالجزایر وارد مرحله تازه‌ای گردید . ازدیشب فدراسیون بین‌المللی خلبانان هواپیمائی‌که ۵۲ کشور جهان عضو آن‌هستند تمام فرودگاههای الجزایر را تحریم کردندواعلام نمودندکه مادامی‌که هواپیمای اسرائیلی آزاد نشده به بایکوت الجزایر ادامه میدهند. مجموعه این‌حوادث وضع بحرانی‌روابط اعراب واسرائیل را بحرانی‌تر ساخته‌است .

با آنکه بیش از ۴۸ ساعت از ورود دو هواپیمای جنگنده ارتش سوریه به یك فرودگاه اسرائیلی میگذرد توضیحی در باره ورود این هواپیما ها و سرنوشت‌خلبانان انها از طرف مقامات‌اسرائیل داده نشده است .

روزنامه «داور» نوشت سکوت دولت اسرائیل در این باره‌سبب شده که خبرنگاران خارجی به حدس و گمان بپردازند و این کار صحیحی نیست زیرا این تصور را بوجود اورده که ممکن است هواپیما های مزبور به تلافی هواپیمای اسرائیلی ربوده شده باشند .

مقامات اسرائیلی سکوت کامل را در باره بررسی های خود درمورد فرود اجباری دو هواپیمای‌سوریه حفظ کرده‌اند دو هواپیمای مزبور از فرودگاه شمال جلیله بیرون برده شده‌وبمقصدنامعلومی‌فرستاده شده‌اند مقامات اسرائیل گفتند تاکنون اقدامی‌از جانب‌سوریه‌برای شکایت به سازمان ملل و سازمان نظارت بر اتش بس در باره‌خلبانان و هواپیما های مزبور نشده است .

دیشب اعلامیه کوتاهی که‌از طرف اسرائیل منتشر شد تاکید کرد که خلبانان مزبور تحت باز پرسی هستند و وزیر اطلاعات اسرائیل در پارلمان این کشور گفت‌دومیك سوریه‌ای مائده هائی بودند که‌از اسمان برای ما رسید ولی این نبایدما را از تلاش جهت ازاد کردن هواپیمای اسرائیلی ال-عال‌منصرف کند مسئله هواپیمای ربوده‌شده ال -عال در جلسات مخفیانه کمیته های پارلمان مورد بحث است .

**● راه گم‌کردند**

دو خلبان نظامی سوریه‌ای که هواپیما هایشان در اسرائیل فرود امده امروز به بازپرسان‌خود گفتند که دچار اشتباه هوانوردی شده‌اند و تصور میکرده‌اند نزدیك‌لاذقیه در مرز ترکیه هستند .

ستوان یکم « ولید ادهم » و ستوان دوم رضوان رفاعی گفتند که در کار پرواز تعلیماتی‌بودندکه راه خود را گم کرده‌اند مقامات اسرائیلی گفتند بمحض این که هواپیما های سوریه‌ای در خاك اسرائیل‌فرود آمدند هواپیما های اسرائیلی در نزدیکی آنها بزمین نشستند .

واصلا از موقعی که آنها وارد فضای هوائی اسرائیل شده‌بودند مقامات اسرائیلی برای اقدام مناسب اماده گردیده‌بوده‌اند .

هنوز معلوم نیست اسرائیل می خواهد با این هواپیما ها چه کند ناظران سیاسی میگویند سکوت و اختفا اسرائیل در مورد این قضیه شاید نشانه ارتباطی برای‌معامله بین این هواپیما هاو هواپیمای‌ربود شده اسرائیل باشد شاید هم اسرائیل میخواهد همان نقش الجزایر رابازی کند که تاکنون رسما حرفی از هواپیمای اسرائیلی و مسافران و کارکنان ان نزده است اما احتمال اینکه اسرائیل خلبانان سوریه‌ای را اسیر جنگی تلقی کند و نگهدارد ، وجودندارد زیرا اسرائیل پس از جنك‌پارسال پس دادن اسیران جنگی عرب از جمله سوریه را وجهه همت خود قرار داده است .

کاپیتان فورسبرك رئیس‌فنلاندی فدراسیون جهانی خلبانان چندی قبل برای ازاد کردن هواپیمای اسرائیلی به الجزایر رفت ، در همین سفر بود که کاپیتان‌فورسبرك به الجزایر اخطار کرد فدراسیون جهانی خلبانان پرواز هوائی به الجزایر را تحریم خواهد نمود .

# اسلحه‌قاچاق برای کویت‌وعربستان

مولهاوس - مامورین پاسگاه مرزی فرانسه والمان در ناحیه « شالان » مقدار زیادی اسلحه قاچاق‌بارزش ۲۰ هزار دلار که از المان بسوی کویت و عربستان سعودی حمل میشد کشف کرده و دو نفر عراقی را که این سلاحها را بوسیله یك کامیون کوچك حمل‌مینمودند دستگیر ساختند .

یکی از این دو عراقی‌ساکن بغداد است و دیگری در مونیخ اقامت دارد .

در میان سلاحهای قاچاق۱۲۸۰ قبضه طپانچه خود کارساخت‌فرانسه وجود دارد .

ضمنا قاچاقچیان که یکی از آنها ۴۰ ساله و دیگری ۳۹ساله است حامل چندین میلیون‌فرانك سابق بارز خارجی بودند انها در بازجوئی اعتراف کردند که این سلاحها رابه کویت و عربستان سعودی حمل میکردند .

قرار بود انها کامیون کوچك و سلاحهائی راکه در ان مخفی کرده بودند از مارسی بوسیله کشتی بمقصد خاورمیانه حمل کنند.

دو قاچاقچی عراقی امروز در دادگاه مولهاوس محاکمه خواهند شد .

## ازامشب

آیا پاریس میسوزد ؟


# دبیرستان‌مهین

کادر دبیران کلاس ششم طبیعی و ریاضی راباشرح زیر اعلام میدارد :

آقایان دکتر توسلیان ، سعید زند ،طاهری، سید احمدیان، شبسترلی ، هرندی ، سپهری .

ضمنا باطلاع دانش آموزان عزیز میرسانند که بشاگرد اول کلاس ششم که معدل او از ۱۸ ببالا باشد بورس‌تحصیلی امریکا داده خواهد شد .

آ-۱۵۴۶۷ باغ‌صبا -خیابان ملك

# کودکستان ودبستان کیهان امروز

(شاه‌عباس شمالی) تلفن ۶۲۲۱۶۸

آ-۲۹۷۳۲

در میدان کندی . خیابان نصرت غربی

کودکستان و دبستان

# گروه‌فرهنگی آروین

همه روزه ثبت‌نام مینماید.

وسیله آمدورفت آماده است . تلفن ۹۴۱۸۱

آ-۲۹۸۴۶

# دبیرستان‌های شماره‌یك‌وشماره۲همایون

با کادر عالی تعلیمی همه‌روزه صبح از ساعت ۸تا۱۲ برای کلاسهای سیکل اول و دوم رشته‌های : ادبی - طبیعی - ریاضی وفنی از داوطلبان ثبت‌نام مینماید .

نشانی دبیرستان شماره یك : خیابان روزولت - میدان ۲۵ شهریور تلفن ۶۲۳۷۰۱

نشانی دبیرستان شماره دو : شاهرضا - روبروی دانشگاه تلفن ۴۴۵۳۲

آ-۲۹۸۵۸

# GOOD OPPORTUNITY

Due to the demand for secretaries by large organizations, new intensive shorthand courses for English speaking people are to be arranged in the mornings and evenings. For enrolment and enquiries apply now to the Institute of Foreign Languages, 521 Aluminium Building, Shah Avenue Tehran, or call 60829, 60678.

# دبستان‌شالوده‌تربیت

برای اولین دفعه درایران درتدریس بکار میبرد

روش‌مونتسوری‌را

وسیله ایاب وذهاب فراهم است .

۱-ازشاهرضاپیچ‌شمیران‌خیابان‌تنکابن

۲ - ازخیابان‌هدایت ایستگاه‌خیام

خیابان‌تنکابن تلفن۳۳۵۶۴۸

ثبت‌نام درتمام روزهای غیر تعطیل

آ-۲۹۸۴۴

# اطلاعیه‌موسسه‌فرهنگی‌ایران‌جهانبانی

دبستانهای ایران جهانبانی شماره ۲

واقع درخیابان امیر آباد - ضلع شمالی پارك فرح (خیابان شاه اسمعیل صفوی) در ساختمان مجهز بوسائل جدید تعلیم وتربیت همه روزه صبحها نام نویسی مینماید تلفن ۶۳۲۰۵۰ . نشانی شماره یك خیابان مولوی اول خانی‌آباد تلفن ۲۶۲۱۵

آ-۲۹۸۵۴

برای اطلاع ساکنین محترم تهران پارس-تهران نو-نارمك

دبیرستان دخترانه به آذین

«تهران پارس»

دبیرستان به آذین

درساختمان جدید ومجهزخود برای سال تحصیلی ۴۸-۴۷ ثبت‌نام مینماید

دفتردبیرستان همه روزه آماده ثبت‌نام است تهران‌پارس‌خیابان ۱۲۴ (ایزدی)

# پانسیون‌شبانه‌روزی کاخ کودك

کودکستان ژیلا اسنخرشنا دبستان شاهین

درپارك مصفا مجهز به وسائل تفریح درایام تابستان آماده پذیرائی ازنونهالان شما میباشد . دفتر موسسه همه‌روزه جهت سال تحصیلی آینده ثبت‌نام مینماید .

حشمت‌الدوله غربی‌خیابان‌کیوان تلفن ۴۷۱۲۸-۴۲۲۹۶

آ-۲۹۸۴۸

# دبیرستان‌دخترانه‌ودادی

بادوره کامل ریاضی، طبیعی وادبی

کودکستان و دبستان ودادی درمحل‌های مجزا باصد درصد قبولی کلاس ششم صبحها ثبت‌نام مینماید . خیابان بهار شمالی تلفن: ۷۵۶۶۸۷ و ۷۵۶۴۹۰ وسیله رفت وآمد مهیا است :

دبستان وکودکستان نوآوران

مجهزترین موسسه تعلیم وتربیت به نونهالان شما خیرمقدم میگوید . موسسه شب‌کودك شبانه ازاطفال شما با مراقبت پزشك‌پذیرائی میکند خیابان دینا کاشی ۸۳

تلفن ۷۶۳۳۲۴ آ-۲۸۴۲۸

اخبار کوتاه

**کپنهاك** - «پرنس هنریك» شوهر پرنسس مارگارت دانمارك از ماه اکتبر ۱۶۶۸ تا مارس ۱۶۶۹ در صنف پیاده نظام و زره‌پوش ارتش دانمارك بانجام خدمت نظام وظیفه تکمیلی مشغول خواهد شد.

پرنس هنریك که قبل ازازدواج با پرنسس مارگارت تبعه فرانسه بود ۳۴ سال دارد وخدمت نظام وظیفه‌خود را در این کشورانجام داده است.

**رباط** - سلطان حسن دوم پادشاه مراکش امروز کابینه خود را ترمیم کرد و جوادبن ابراهیم یکی از مدیران بانك کازابلانکا رابعنوان وزیربازرگانی وصنایع و معادن مراکش وارد هیئت دولت کرد.

وزیر سابق صنایع بسمت وزیر مشاور در مسائل مربوط به جهانگردی انتخاب گردیده است.

**دهلی جدید** - پنجاه کشاورز هندی براثرغرق شدن یك کشتی کوچك دررودخانه گنك واقع درنزدیکی «خاگاریا» غرق شدند.

در مدت ده روز اخیر بیش از هزار نفر براثر بارندگیهای شدید و جریان سیل جان خود را از دست داده و بیش ازیك میلیون‌نفر بی خانمان‌شده‌اند.

**پاریس** - ژنرال دوگل رئیس جمهوری فرانسه در جلسه دیشب کابینه آن کشور گفت که بعقیده وی اختلافات نیجریه و بیافرا را نمی توان با ادامه عملیات‌نظامی برطرف ساخت. دوگل افزود که تنها از راههای سیاسی می‌توان این مسئله را حل و فصل کرد. اما راه حل سیاسی هم فقط با تامین درخواستهای‌ملت بیافرا امکان پذیر است.

**پاریس** - شارل دوگل رئیس جمهوری فرانسه در ماه سپتامبر که مقارن با افتتاح مدارس است در یك مصاحبه مطبوعاتی مهم شرکت خواهد کرد.

دوگل در جریان حوادث ماه مه گذشته که منجر به انحلال پارلمان و تشکیل دولت جدید فرانسه شد وعده داده است که ازماه‌سپتامبر نیز بیك رشته اصلاحات‌عمیق در شئون‌مختلف اجتماعی و فرهنگی دست بزنند.

**مسکو** - خبرگزاری تاس گزارش‌داد که در جمهوری اوکرائین اکنون ۲۵۰۰ زن و مرد که‌بیش ازیکصد سال دارند زندگی می کنند.

بموجب گزارش خبرگزاری تاس در کیف شماره مردان و زنانی که بیش از ۶۰ سال دارند به صد و ده هزار نفر میرسد.

## خروشچف باغبان شد

نیکیتا خروشچف نخست وزیر شوروی وقت خود را به باغبانی میگذراند. او در تهیه گل و گیاه روش‌خاصی برگزیده که براساس تغذیه گیاه تنهابوسیله اب استوار است.

نخست وزیر سابق شوروی در باغچه منزلش به پرورش گل و سبزی از جمله گوجه‌فرنگی پرداخته‌است و سیستم آبیاری آنها راطوری تنظیم کرده که گیاهان باخاك تماس ندارند بلکه لای شن پرورش میبابند.

خروشچف معتقد است باروش جدید که گیاهان تنها باآب و بدون خاك پرورش میابند بهتر از اسلوب گذشته باغبانی است.

## اولبریخت ازچکسلواکی دفاع کرد!

پراك - ۱۳ اوت - خبرگزاری فرانسه - والتر البریخت‌رئیس دولت آلمان شرقی و الکساندر دوبچك دبیر کل حزب کمونیست چکسلواکی مشترکا در یك کنفرانس مطبوعاتی که یکساعت و نیم طول کشید شرکت کردند.

والتر البریخت کنفرانس مطبوعاتی را گشود و گفت من به طبقه کارگر، کشاورز و روشنفکر چکسلواکی درود میفرستم وی افزودپس ازدیدار های زیادازچکاسلواکی اینك مسئله جنبش کارگری در چکسلواکی برای من روشن گردیده است.

مشکلاتی که چکسلواکی در بنای جامعه نوین با آنها روبرو شده نباید غم‌انگیز جلوه گر شود. والتر آلبریخت اعلامیه شرکت کنندگان در کنفرانس براتیسلاوا را بعنوان مهمترین سند عصر حاضر دانست که بایداساس مناسبات بین‌احزاب کمونیست قرار گیرد.

بیانات والتر البریخت لحن آشتی داشت و هدف او این بود که نارضایتی شدیدی که از روش آلمان شرقی در چکسلواکی بوجود آمده مرتفع سازد.

پس از والتر البریخت، الکساندردوبچك دبیر کل حزب کمونیست چکسلواکی گفت: چکسلواکی تصمیمات لازم جهت دفاع مرز های خود با آلمان غربی اتخاذ کرده است وبقدر کافی نیرو ووسیله دفاعی دارد.

الکساندر دوبچك تاییدنمود که مذاکرات رهبران آلمان شرقی و چکسلواکی ثمربخش بود. پس‌از دوبچك مجدداوالتر البریخت سخن گفت و تایید نمود که بعضی مردم آلمان شرقی بدرستی تحولات چکسلواکی را درك نکردند. رهبر دولت آلمان شرقی حمایت خود را از تحولات کنونی چکسلواکی اعلام داشت.

## استعمال سلاحهای شیمیائی درویتنام

ژنو - شوروی دیروز امریکا را متهم کرد که با بکاربردن سلاحهای شیمیائی در ویتنام قوانین بین‌المللی رانقض کرده است. رونچین نماینده شوروی در کنفرانس خلع سلاح که مرکب از ۱۷ کشور است همچنین امریکا را متهم کرد که حاضر نشده فعالیت های نظامی در قعر دریا ها را مردود بشمارد وی گفت «پرتوکل» ۱۹۲۵ ژنو استعمال سلاحهای شیمیائی و میکربی را منع کرده است ولی امریکا نه فقط حاضر به اجرای این پرتوکل نیست بلکه باتضمین جلوگیری از تولید و کشف سلاحهای شیمیائی و میکربی مخالفت میکند.

وی بار دیگر پیشنهاد کرده تمام پایگاه های‌نظامی در کشور های خارجی برچیده شوند و هواپیما های حامل بمب اتمی هرکشور از مرز های آن کشور به بیرون‌پرواز نکنند.

اعلامیه نهضت مقاومت یونان پس از سوء قصد به نخست‌وزیراین‌کشور:

# مقاومت‌مسلحانه در برابر حکومت یونان‌شروع شد

● **يك سروان سابق‌ارتش در سر راه نخست وزیر یونان بمبی منفجر کرد که نزدیك بود اورا بقتل برساند**

● **در چند نقطه یونان‌بمب و مین منفجر شد**

آتن ۱۳ اوت - رویتر - پاپ دوپولوس نخست وزیر یونان دیروز از یك سوء قصد بوسیله بمب جان سالم بدر برد.

هنگامی که پاپادوپولوس با اتومبیل از اقامتگاه ییلاقی بشهر بازمیگشت بمبی در سر راه وی منفجر گردید. این انفجار چند لحظه قبل از عبور اتومبیل نخست‌وزیر و افراد محافظ او از محلی که بمب کار گذاشته شده‌بودروی داد وبه پاپادوپولوس اسیبی وارد نیامد.

اندکی بعد مامورین عامل سوء‌قصد را که یك سروان بازنشسته ارتش بنام «ژرژپاپاگولیس» است بازداشت کردند. «پاپاگولیس» سابقا در قسمت کماندوی ارتش یونان خدمت میکرد.

از تحقیقاتی که تاکنون بعمل آمده معلوم شده است که وی در سال ۱۹۶۷ محل ماموریت خودرا ترك گفته و به اسرائیل فرار کرده بود.

مامورین اسرائیل «پاپاگولیس» را بیدرنك دستگیر کرده و به فرمانده کشتی یونانی «اتاماریا» تحویل میدهند ولی وقتی که کشتی به نزدیکی بندر پیره میرسد - «پاپاگولیس» خود را به اب انداخته و موفق میشود دوباره فرار کند.

بمبی که در سر راه اتومبیل «پاپادوپولوس» کار گذاشته شده بود ساعت شمار بوده و سروان بازنشسته از دور ناظر انفجار بوده و در نظر داشته است پس ازاطمینان از مرك نخست وزیر بوسیله یك قایق موتوری فرار کند.

سخنگوی دولت یونان در یك مصاحبه مطبوعاتی اظهار داشت که «پاپاگولیس» بمب را زیر پوشش اسفالت پنهان کرده بودومیتوانست آن را بمیل خود منفجر سازدولی او در حساب خود دچار اشتباه کوچکی شد و چند لحظه دیرتر بمب را منفجر ساخت.

پاپاگولیس که پا برهنه و با لباس شنا بود پس از انفجار بمب بسرعت بطرف صخره ها فرار کرد ولی فورا دستگیر گردید.

علاوه بر این دو بمب دیگر یکی در نزدیکی میدن المپیك و دیگری در یکی از خیابان های پایتخت منفجر گردیدولی خساراتی وارد نساخت. ظاهرا باین ترتیب پاپاگولیس میخواسته بمردم شهر وانمود کند که در پایتخت حالت جنك بوجود آمده است.

پاپا دوپولوس

سوءقصد به «ژرژ پاپا دوپولوس» نخست‌وزیر یونان خاموشی ماه های اخیر در این کشور را شکست. «ژرژپاپادوپولوس» که ازاین‌سوءقصد جان سالم بدر برد شب گذشته روزنامه‌نگاران یونانی و خارجی را بحضور پذیرفت و به آنها گفت: من‌در انتظار این‌سوءقصد بودم‌بهمین جهت خونسردی خود را از دست ندادم.

ژرژ پاپادوپولوس افزود با رژیم دمکراتیکی که در یونان برقراراست هرکسی میتواند یك تکه دینامیت و یا طپانچه‌ای در جیب خودبگذارد لکن خوشبختانه وقتی سرنوشت بخواهد هیچ سوءقصدی به نتیجه نخواهد رسید. حال من بسیار خوب است و تاوقتی یونان بمن احتیاج داشته باشد به انجام وظایف خود ادامه میدهم. یونانیان و خارجیان باید مطمن‌باشند که آرامش، امنیت و خوشبختی در یونان ادامه خواهد یافت.

نخست‌وزیر یونان گفت سوءقصد و دو انفجار امروز بدست کسانی صورت گرفت که میخواهند جلوی ورود توریست‌ها را به‌یونان‌بگیرند.

یونان دارای یك‌رژیم دموکراتیك و لیبرال خواهد شد و این امر برای مخالفین دموکراسی خوش آیند نیست.

ژرژپاپادوپولوس حاضر نشدبگوید سوءقصد باو توسط چه گروهی صورت گرفته است سروان سابق «ژرژ پاناگولیس» که سوء قصدتوسط او صورت گرفت پس از آنکه در سپتامبر ۱۹۶۷ از کشتی یونانی «آن ماریا» فرار کرد ناپدید گردید.

**فاشیست است**

سخنگوی دولت یونان اعلام کرد سوءقصد کننده به نخست‌وزیر یونان کمونیست نبود بلکه او یك‌فاشیست است. وی افزود افکار عمومی یونان در می‌یابد نیرو های باصطلاح دموکراتیك یك فاشیست را مامور کشتن نخست‌وزیر یونان کرده‌بودند وخودباید از این اقدام نتیجه گیری کنند.

وی افزود امروز در پاریس دشمنان دولت یونان اعلامیه‌هائی منتشر کردند مبنی براینکه‌در گوشه و کناریونان بمب منفجر گردیده و چند پاسگاه پلیس و ساختمان های دولتی منهدم شد دودودشعله های آتش ها آنچنان خیابانها را فرا گرفته که شهرآتن وضع شهری در حال جنك رادارد.

سخنگوی‌دولت یونان افزودنیازی به‌تکذیب مفاد این اعلامیه نیست زیرا شما با چشمهای خود می‌بینید که چگونه خبر جعل میکنند.

بدنبال سوءقصد به نخست‌وزیر یونان تصمیمات شدید امنیتی برای حفظ جان ژرژپاپا دوپولوس اتخاذ گردید. خانه نخست‌وزیر یونان در چهل کیلومتری آتن است.

اتومبیل‌های پلیس در تمام‌اطراف خانه‌نخست‌وزیر یونان گشت‌میدهند.

*** مقاومت مسلحانه**

اعلامیه سازمانی که‌خودرانهضت مقاومت یونان نامیده حاکی است که روز سه‌شنبه چندین مین و بمب‌در آتن منفجر شد حالت جنگی دراین شهر بوجود آمده است.

اعلامیه اخطار کرده که حملات شدیدتری برضد رژیم کودتائی یونان انجام خواهد شد. دراعلامیه شماره یك گفته میشود یونانیان پس از ماهها آمادگی و تمرین نهضت‌مقاومت‌مسلحانه‌خودراتشکیل داده واولین اقدام آنرا باسوءقصد به‌نخست‌وزیر به ظهور رسانده‌است مرکز این اقدامات در آتن وحومه آن است چندین بمب در تاسیسات نظامی و پلیس‌و ادارات دولتی‌منفجر شده است سازمان جوانان نهضت روزانه هزاران اعلامیه مخفی‌مبنی بردعوت یونانیان به پیوستن به‌این نهضت پخش میکند.


کارخانه یخ سازی از ۲ تن تا ۲۰۰ تن
سردخانه بزرگ میوه وگوشت تا ...۵ تن
تونل انجماد در ۵۰ درجه سانتیگراد زیرصفر
کارخانه‌صنعتی‌البرز سازنده ماشین‌آلات یخ سازی وسردخانه
ماشین‌آلات ساخت این کارخانه درکلیه شهرهای ایران مشغول بکاراست
برای اطلاعات بیشتر به آدرس زیر مکاتبه فرمائید
تهران - جاده جنوبی کرج مقابل تولید دارو شماره ۵۵ کارخانه البرز تلفن ۹۵۳۲۷۵

SONY
برای اولین مرتبه
فروش فوق‌العاده ضبط‌صوت سونی
بمناسبت رسیدن مدل های جدید ضبط‌صوت
۳۰ تا ۵۰ درصد تخفیف
(در ۵ مدل سابق فقط بمدت ۱۰ روز)
نمایشگاه سونی - خیابان نادری ۴۳۰ - تلفن ۶۴۱۴۵ آ-۲۹۳۰۶

از امشب — فقط در — سینمادیانا
آیا پاریس میسوزد ؟ از همان نخستین لحظه روح و قلب شمارا تسخیر میکند!
شما را مجذوب میسازد ، شمارا آتش میزند!

واز دقیقه شصت وسوم :
شما دیگر متوجه گذشت زمان نیستید ، سراپای وجود شما در آتش هیجان ودلهره میسوزد !
آیا پاریس میسوزد؟
کارگردان رنه کلمان موزیك موریس ژار
با شرکت ٤ میلیون نفر مردم پاریس و هنرمندی هنرپیشگان بین‌المللی (به ترتیب حروف الفبا)
زابرت استاك ● ژان‌پل‌بلموندو ● شارل بوایه ● انتونی‌پرکینز ● جرج چاکیریس
کرك‌داگلاس ● آلن‌دلون ● سیمون‌سینیوره ● گرت فروبه ● گلن‌فورد ● لسلی کارون
ژان پیرکاسل ● ایوموتتان ● اسکیپ وارد ● ماری ورسینی ● اورسون ولز وده‌ها هنرپیشه دیگر
سروع سئانسها ۱۰٫۳۰ صبح ۳ - ۶ وربع ۹ونیم بعدازظهر
ازهم‌اکنون‌سینمادیانا بلیط رزرومیکند

سوفیالورن - مارلون براندو در فیلم‌رنگی
کنتس هنگ کنگ
تهیه‌کننده - سناریست و کارگردان : چارلی‌چاپلین
ازامشب در درایوین‌سینما (تهران پارس)
سئانسها ۷٫۴۵ - ۹٫۴۵ بعد از ظهر

ازامشب‌درسینماهای رکس - میامی - همای - تیسفون
سیلوانا - ری - المپیا - پرسپولیس - ماندانا - ناتالی - و... آسیا
قائم‌مقامی
کتایون
وهمایون درفیلم
یخه هنر
کارگردان: ژورك

باشرکت: جمشید مهرداد / نادره / صفاپور / یاسمین و قدکچیان / تهیه‌کنندگان: زربیاف - نورسته‌فر

درخانه هنرمندان فیلم فارسی

# نخست‌وزیر از یک صحنه زدوخورد فیلمبرداری کرد

**بعد ازظهر دیروز نخست‌وزیر یکساعت از وقت خود را در خانه هنرمندان بین ستارگان و هنرپیشگان و خوانندگان معروف کشور گذرانید. هنرمندان برای نخست‌وزیر درددل کردند ومشکلاتشان را طرح نمودند، از بی‌توجهی‌های گذشته صحبت کردند و سرانجام آواز خواندند ورقصیدند و نخست‌وزیر خسته‌راشاداب به‌نخست‌وزیری فرستادند.**

**آراسته‌تر از همیشه**

آقای هویدا ساعت‌شش بعد ازظهر کمی آراسته‌تر از همیشه در لباس تیره باگل همیشگی وگران قیمت «ارکیده» وارد محل «سندیکای‌هنرمندان سینمای‌ایران» شد. هنرپیشگان زن فیلم‌های فارسی انتظار داشتند که خانم نخست‌وزیر هم در این‌جلسه شرکت کند،اما‌ازآنجائیکه نخست‌وزیر مستقیما از محل کار خود باین بازدید می‌آمد تنهابود. هنرپیشگان مرد و زن همه باآرایش‌ساده وبرازنده‌ای از نخست‌وزیر استقبال کردند. ابتدا دوشیزه خردسالی خیرمقدم گفت بعد آقایان مجید محسنی و حمید قنبری و نصرت‌الله وحدت هنرپیشگان معروف تاتر و سینما اعضای هیئت مدیره‌سندیکا واتحادیه فیلم سازان را به نخست‌وزیر معرفی کردند. نخست وزیر از چند سالن وسرسرا گذشت و در حالیکه بدکورهای اطراف توجه داشت از آقای میثاقیه پرسید فیلم‌ها را در همین جاتهیه میکنید؟ آقای میثاقیه توضیح داداکثر قسمتهای فیلم در همین محل تهیه‌میشود.

**دردل**

نخست‌وزیر همینکه بسالن ضیافت رسید باکف زدن ممتد هنرپیشگان و ستارگان مواجه شد. سندیکا یك‌برنامه موساعته برای نخست‌وزیر تدارك دیده بود اما بعلت ضیق وقت ایشان، مجبور شدند، آنرا به‌یك‌ساعت تقلیل دهند.

در نیمساعت اول ابتدا آقای مجید محسنی نماینده مجلس شورایملی و کارگردان و هنرپیشه فیلم‌های ایرانی خیرمقدم گفت و ازگذشته‌هنر واحترامی که هنرپیشه داشت صحبت کرد و درد دل نمود وی گفت ما برای‌تمرین‌مجبور بودیم دروغ بگوئیم و مدعی شویم که برای تمرین درس انگلیسی میرویم.. وحتی به فامیلهای هنرپیشه هم زن نمیدادند.

ما آنروزها می‌ترسیدیم که جلوی‌مجلس شورایملی برویم اماامروز تحول وانقلاب در این‌مملکت تاآن حدی پیش رفته که من هنرپیشه سینما صاحب یك کرسی در مجلس شورایملی هستم. بهمین‌جهت از بانی این انقلاب‌یعنی شاهنشاه آریامهر سپاسگزاریم.

**کارهای انجام شده**

بعد آقای حمید قنبری دبیر سندیکا گزارشی از کارهای انجام شده‌سندیکا داد و ضمن آن مشکل «خانه هنرمندان» را طرح کرد و از نخست وزیر کمك خواست که زمینی برای این کار در اختیار سندیکا بگذارند تا هنرمندان صاحب «خانه» شوند.

آقای نصرت‌الله‌وحدت آخرین‌سخنران بود که از طرف فیلم‌سازان ایرانی‌صحبت کرد و گفت فیلم ایران عمری ۲۰ ساله دارد با این سابقه کم‌موفقیت شایانی بدست آورده وحتی موفق شده‌ایم‌برای فیلم‌های فارسی بازار خارجی و صادراتی پیدا کنیم. اما مشکلاتی هم داریم که‌از جمله عوارض ۲۰ در صدشهرداری است سیاست دولت حمایت از صنایع داخلی است و تمام کالاهای تولیدی داخلی‌در مقابل کالاهای مشابه خارجی از حمایت برخوردارند اما صنعت فیلم ایران بهمان اندازه عوارض میدهد که یك‌فیلم‌وارداتی خارجی عوارض می‌پردازد این مساوات نیست بلکه تحمیل و خطر برای فیلم فارسی است.

**سخنان نخست‌وزیر**

دراین هنگام آقای نخست‌وزیر پشت تریبون قرار گرفت و گفت: من چهارسال و چندماه قبل وقتی وزیر دارائی بودم برای مالیات با نمایندگان هنرمندان سینما صحبت کردم، درآن موقع هم صحبت از کمك به‌صنعت فیلم‌شد. من آنروز گفتم شمااول باید دورهم جمع شوید تاازاین صنعت حمایت کافی بعمل آید. متاسفانه این کارکمی دیرشد بهرحال هرچه بود اکنون این سندیکا وجود داردو مامیتوانیم برای‌رفاه بیشتر هنرمندان وتوسعه فیلم فارسی برنامه های لازم‌را تهیه تهیه کنیم...

**ارزش هنرمند.**

آقای نخست وزیر گفت: دراین جا صحبت شد که روزی کلمه هنرمند ارزش واحترام نداشت اما امروز این صنعت احترام دارد وما آنرا یکی از صنایع مهم میدانیم. حالاکه ماوشما وحدت نظر داریم خواهیم توانست‌راه‌حلهائی‌پیداکنیم تابااین صنعت کمك نمائیم و آنرا توسعه دهیم.

حتی دولت میتواند صندوقی را ایجاد کند تا در این راه اقدام مقتضی شود بهرحال من آماده همکاری ومذاکره باسندیکاهستم.

بعد نخست وزیر یادداشتی را خواند و گفت: مبلغ صدمیلیون ریال برای کمك به فیلم فارسی در برنامه چهارم منظور شده است ولی من میگویم این مبلغ کافی نیست وحتما صندوق مزبور قادر است مبلغ خیلی بیشتری کمك کند. ماهم مثل فرانسه میخواهیم‌صنعت فیلم کشور را حمایت کنیم.

**رفاه هنرمندان**

نخست‌وزیر افزود: موضوع دیگر که بنظر من اهمیت دارد رفاه هنرمندان است، برای این کار هم باید یك صندوق تعاون درست کرد تا باکمك خود هنرمندان‌برای رفاه وبازنشستگی آنها کمك‌شود.

**ترویج فیلم ایرانی**

آقای هویدا سپس گفت درمورد ترویج فیلم‌ایرانی اول بایدخودمابه آن علاقمند شویم و از غرب‌زدگی دوری کنیم.

ماامروز فیلم‌هائی داریم که‌قابل عرضه در خارج میباشد و اگر من ایراداتی به فیلم فارسی دارم یك نظر شخصی است، اما بایداصالت ایرانی در فیلم حفظ شود. چون تاریخ و داستانهای ایرانی به ما امکانات وسیع میدهد. تاملیت و تاریخ مارا زنده نگهدارد.

در فیلم های ما اکثرا درکافه هازدوخورد میشود، در حالیکه در کافه‌های ما هیچوقت اینهمه زدو خورد وجود ندارد.

بهرصورت شما وظیفه دارید که تاریخ بزرك ایران را در فیلم‌زنده کنید، تاریخ ایران تنها به ایران ارتباط ندارد بلکه به‌دنیا مرتبطاست. موضوع ساختن‌فیلم برای تلویزیون رشته مهمی است که تلویزیون‌باید آنرا بشما سفارش دهد و شما باید آنرا به تلویزیون بفروشید.

**حمایت شاهنشاه و شهبانو**

مشکلات شما قابل حل است علاقه و محبت شاهنشاه آریامهر و شهبانو حمایت بزرگی برای شما محسوب میشود، انشاءالله جاوزمین برای شما فراهم خواهد شد ومن از هرنوع کمکی دریغ ندارم.

**برنامه هنری**

درپایان هنرمندان قریب نیم ساعت برنامه هنری اجرا کردند و برای نخست وزیر آواز خواندند و رقصیدند. نخست وزیر همه آنهارا تشویق کرد در پایان آقای نخست وزیر شخصا صحنه‌ای از فیلم‌روسپی را فیلمبرداری کردندودر این‌صحنه آذرشیوا وبیك‌ایمانوردی بازی می کردند.

نخست وزیر که قبلا به‌زدوخورد درکافه‌های‌فیلم فارسی معترض بود صحنه‌ای را که فیلمبرداری کرد همان زدوخورد بود منتهی نه در کافه آقای هویدا گفت بعد ازاین که این فیلم تمام شد دو بلیط افتخاری برای من و خانم بفرستید که حتما بیائیم.

هنگام عزیمت نخست‌وزیر قرار شد در هفته های آینده جلسه‌ای‌با حضور مسئولین دولتی ونمایندگان سندیکا ها و اتحادیه ها در دفتر نخست‌وزیرتشکیل شود و مشکلات موجود حل‌فصل گردد.

این عکس سروان«ژرژپاپاگولیس» یونانی است که میخواست با بمب نخست‌وزیر یونان را بقتل برساند. حادثه سوء قصد در یك جاده ساحلی روی داد و سروان«پاپا-گولیس» پس از انفجار بمب در حالیکه لباس شنابتن داشت پابفرار گذارد اما مامورین او راگرفتند. این عکس از او در زندان‌برداشته شده است.

عکس رادیوئی اطلاعات

براساس‌گزارش نهائی کارشناسان

## اتوبوسهای‌شرکت واحدگازسوزمیشوند

*** تبدیل‌اتوبوسهای‌گازوئیلی به گاز سوز بر اساس آزمایشاتی که بر روی هشت دستگاه اتومبیل شرکت واحدانجام‌میگیرد عملی خواهدشد**

گزارش نهائی آزمایشاتی که روی هشت اتوبوس شرکت واحد در چهار ماه اخیربعمل‌آمده است تا یکماه دیگر معلوم خواهد شد بر اساس آن کلیه اتوبوس های گازوئیلی شرکت تبدیل به گاز-سوز خواهند شد.

در آزمایش هشت اتوبوس‌شرکت واحد که دستگاه گاز سوزروی آنها نصب شده بود چند هدف تعقیب شد اول جلوگیری از دود گازوئیل که برای‌بهداشت‌وهوای تهران بشدت خطرناك است‌دراین مورد نتیجه صد در صد مثبت‌بوده است.

هدفهای دیگر یکی مربوط به تعمیرات، صرفه جوئی درسوخت و مصرف روغن و نظایر آن بود که آزمایش ها نتیجه مثبت‌داشت و رضایت بخش بود.

شرکت ملی گاز معتقد است برای آنکه نتیجه دقیق وصحیحی از آزمایش هشت اتوبوس بدست آید لازم است مدت آزمایش حد متوسط شش ماه باشد بهمین جهت هنوز گزارش نهایی آماده نشده‌است و تا یکماه ونیم دیگر آماده خواهد شد.

**واردکردن**

کارشناسان معتقدند که بعداز این گزارش اقدام به واردکردن دستگاههای لازم جهت گاز سوز کردن تمام اتوبوس های‌گازوئیلی خواهد شد.

**نظیر این کار را میتوان در مورد تمام تاکسی ها واتومبیل‌های سواری و حتی اتومبیل های‌باری گازوئیل سوز انجام داد و قسمتی از مشکل دود را که‌عامل‌خطرناکی برای پاکی هوای شهرهابخصوص تهران است حل کرد.**

## تقویم روز - پیش بینی هوا - برنامه تلویزیونها و رادیو

### تقویم اطلاعات

چهارشنبه - بیست و سوم امرداد ماه ۱۳٤۷ - نوزدهم جمادی اولال ۱۳۸۸ - چهاردهم اوت ۱۹٦۸.

**ساعات شرعی**

استخراج‌دکترریاضی کرمانی

**اذان صبح ساعت ۳ و ٤۲ دقیقه**

**طلوع‌آفتاب ساعت ٥ و ۲۰دقیقه**

**ظهر شرعی ساعت ۱۲ و ۹ دقیقه**

**اذان‌مغرب‌ساعات ۷ و ۱٤دقیقه**

### پیش بینی هوا

هوای کرانه های دریای مازندران و شهرستان های شمالی، خراسان، آذربایجان صاف در بعضی نقاط همراه با مقداری ابر، هوای کرانه‌ها و جزایر خلیج فارس و دریای عمان با استان های خوزستان و بلوچستان و سیستان صاف دربعضی نقاط همراه با گردو خاك هوای تهران و دامنه های البرز صاف در بعد از ظهرو شب در بعضی ازساعات همراه بالکه‌های‌ابرو غبارآلود. هوای بقیه‌نقاط صاف گاهی غبارآلود میباشد.

گرمترین نقطه‌در۲٤ ساعت گذشته اهواز با حداکثر ٤٦ درجه‌وخنکترین‌نقطه‌همدان باحداکثر۳٥وحداقل۱۱درجه حداکثر درجه حرارت تهران د ر۲٤ ساعت گذشته ۳۷ و حداقل ۲۲ درجه بوده است.

**برنامه امشب**

### تلویزیون ایران

۱۷ آغاز برنامه
۰۳ر ۱۷ تقویم روز
۱۰ر۱۷ کارتون
۳۰ر۱۷ خردسالان
ـر۱۸ ورزش
۱٥ر۱۸ شما و سینما
۳۰ر۱۸ پلیس و راهنمائی
ـر۱۹ خفاش
ـر۲۰ قهرمان دریا
۳۰ر۲۰ تعقیب
۳۰ر۲۱ برخورد. اندیشه‌ها
ـر۲۲ برنامه آدامس‌خروس نشان
ـر۲۳ پایان برنامه

**برنامه نیمروز، فردا**

۱۳ آغاز برنامه
۰۱ر۱۳ نیازمندیها
۱٥ر۱۳ شاکی
۳۰ر۱۳ تونل زمان
۳۰ر۱٤ اخبار ، پایان‌برنامه

**برنامه امشب**

### رادیوایران

۱۸ اخبار
۰۳ر۱۸ اعلام‌برنامه بخش‌سوم
۰٦ر۱۸ برنامه دهقان
۳۰ر۱۸ قرعه‌کشی بلیط اعانه ملی
ـر۱۹ اخبار
۰۳ر۱۹ برنامه‌اقتصادی(امروز در خدمت فردا)
۱٥ر۱۹ ارتش
ـر۲۰ اخبار، تفسیر داخلی
۳۰ر۲۰ موسیقی ایرانی
۵۳ر۲۰ آگهی‌های تجارتی
ـر۲۱ جانی‌دالر
۳۰ر۲۱ گلها
۲۲ داستان شب
۳۰ر۲۲ موسیقی ایرانی
ـر۲۳ اخبار
۰۳ر۲۳ موسیقی کلاسیك
۵۹ر۲۳ پایان بخش سوم

**برنامه امشب**

### تلویزیون ملی ایران

۱۸ صفحات درخواستی
۲۸ر۱۸ اعلام برنامه
۳۰ر۱۸ مراسم قرعی‌کشی بلیط اعانه ملی
ـر ۱۹ بچه‌ها
۳۰ر۱۹ پسر دریا
ـر۲۰ مجله شما وتلویزیون
۳۰ر۲۰ اخبار
ـر۲۱ محله‌پیتون (برنامه‌ارج)
ـر ۲۲ آثاری از ژیلبرآی‌از جشن هنر شیراز
۳۰ر۲۲ دکتر بن کیسی
۲٥ر۲۳ پایان برنامه

**برنامه بامدادی‌فردا**

۳۰ر٦ آغاز برنامه
۳۲ر٦ نیایش
۳٥ر٦ ورزش
٤٥ر٦ مضحك قلمی
ـر۷ واریته
۳۰ر۷ اخبار
۳٥ر۷ فیلم حقیقت
ـر۸ پایان برنامه

**برنامه امشب**

### تلویزیون آمریکا

۱۸ خلاصه اخبار جهان
۱٥ر۱۸ مسابقه‌هوش‌دانشگاهی
٤۰ر۱۸ سرباز
۰٥ر۱۹ شهردار
۳۰ر۱۹ دیك‌واندیك
ـر۲۰ نبرد
ـر۲۱ خلاصه اخبار جهان
۰٥ر۲۱ نمایش کارول برنت
٥٥ر۲۱ فیلم سینمائی


## سینمابولوار

خیابان بولوار مقابل پارك فرح تلفن ٦۰۲۹۲

**از فردا صبح نمایش میدهد**

## تبریکات

**جناب آقای مهندس محمدی مدیریت‌کل تلفن**

کارکنان اداره بهره برداری واداره نظارت انتصاب شایسته آنجناب را بمقام مدیریت کل تلفن صمیمانه تبریك عرض مینمایند.

**ازطرف کارکنان ادارات بهره برداری و نظارت مهندس مستوفی‌پور ودواچی**

آ-۳۰۰۰٤

**تیمسار سپهبد کریملو**

افتخار دارد نیل بدرجه سپهبدی رابه‌آن فرماندهی عالیقدر تبریك عرض نموده سعادت وموفقیت تیمسار محترم را در راه خدمتگزاری به شاهنشاه آریامهرو میهن عزیز از یزدان مسئلت نمائیم.

**سرتیپ حساسیان - سرگرد دکتر کفائی**

آ-۲۹۹٤٦

**قدردانی وتشکر**

از جناب آقای دکتر سیحون جراح عالیقدر که در عمل جراحی آقای فیروز براری نهایت سعی و کوشش را معمول‌داشته‌بهبودی وزندگی مجدد نامبرده‌رامدیون زحمات وابتکارات، خاص ایشان می داند بدینوسیله مراتب‌امتنان و تشکر را اعلام و افتخار دارد که این پزشك حاذق را بعموم اهالی کرج معرفی و موفقیت روز افزون وی را خواستار شوم.

**کرج- عنایت‌اله وزیری**

آ-۲۹٥۹۲


## دبستان‌ملی نورافشان

**(ادونتیست)**

تحت نظر مربیان تعلیم و تربیت از دانشکده خاور میانه‌بیروت جهت سال تحصیلی ٤۸- ٤۷ همه روزه از ساعت ۸ صبح الی یك بعداز ظهر ثبت‌نام مینماید. وسیله‌آمد ورفت دانش‌آموزان مهیا میباشد. اضافه بر برنامه رسمی زبان انگلیسی در تمام کلاسها تدریس میشود.

نشانی - انتهای خیابان ویلا، خیابان ناصر، دبستان ملی؛ نورافشان تلفن ٦۷۹۱۳،٤٤٥۲٥

۱-۳ آ-۱٤۹٦۱

**آگهی مجمع عمومی فوق‌العاده**

از کلیه صاحبان سهام شرکت سهامی الکترود ایران دعوت میشود که در تاریخ شنبه نهم شهریور ماه ٤۷ ساعت ده‌صبح جهت شرکت در مجمع عمومی فوق‌العاده که‌در محل شرکت واقع درتهران نو جنب خیابان فرح آباد تشکیل میشود حضور بهم رسانند.

**دستور جلسه:**

انتخاب هیئت مدیره.
انتخاب مدیر عامل
انتخاب بازرس.

آ-۱٥٥۲۹ هیئت مدیره

## سازمان تلویزیون ملی ایران

بمنظور توسعه کادر تولید برنامه ها صدنفر هنرآموز از طریق مسابقه می پذیرد. هنرآموزان برای احراز مشاغل زیردر کلاس مخصوص‌تربیت خواهندشد:

۱- دستیار کارگردان فیلم
۲- دستیار کارگردان‌ویدئو
۳- دستیار تهیه وتنظیم برنامه‌ها
٤- دستیار فیلمبردار
٥- دستیار مونتور فیلم
٦- منشی صحنه

دوره کلاسها ۹ ماه است‌داوطلبان باید دیپلم و برك خاتمه‌خدمت یامعافی‌دائم داشته‌باشند. حداکثر سن ۲٤سال (برای سپاهیان انقلاب ۲٦سال‌است) داوطلبان برای کسب اطلاع‌بیشتر میتوانند تا تاریخ‌چهارم شهریور ماه ۱۳٤۷ به کارگزینی سازمان تلویزیون ملی‌ایران واقع د رجاده پهلوی خیابان پهلوان‌شماره٥ مراجعه فرمایند.

۱-۳ آ-۲۹٥٤٦

## پذیرش دانشجو برای دوره M.S دربیوشیمی

دانشکده پزشکی دانشگاه پهلوی درسال تحصیلی ٤۸-۱۳٤۷ از بین داوطلبان واجد شرایطزیر عده‌ای را برای گذراندن دوره M.S در بیوشیمی انتخاب مینماید.

۱- دارابودن درجه M.S دریکی از رشته های شیمی و یا بیولژی مهندسی کشاورزی و یادکتری درپزشکی یاداروسازی.

۲- تسلط کافی بزبان انگلیسی.

داوطلبان باید فتوکپی آخرین مدارك تحصیلی وریز نمرات دانشگاهی خود را حداکثرتا ۲٥ مرداد ۱۳٤۷ بدبیرخانه دانشکده پزشکی ارسال دارند.

به‌عده‌ای از پذیرفته‌شدگان درقبال انجام کار کمك هزینه تحصیلی پرداخت خواهد شد. علاقمندان میتوانند جهت کسب اطلاع بیشتر با دبیرخانه دانشکده پزشکی دانشگاه پهلوی‌شیراز مکاتبه نمایند.

**رئیس دانشکده‌پزشکی دانشگاه پهلوی - دکتر ابوالقاسم قوامی**

۱-٤ آ-۲۹٤۷۲

**ازامشب**

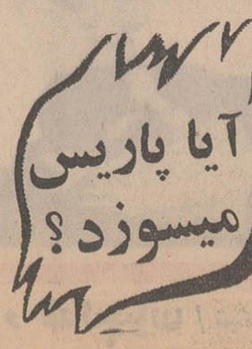


## تهران مصور

**شریه مورد علاقه سیاستمداران، خانواده ها، طبقات روشنفکر کشور باگلچینی ازآثارنویسندگان زبردست ایرانی و سایر کشورها هر هفته خواندنی تر وجالب تر برای شما تهیه میشود.**

## سازمان تلویزیون ملی ایران

برای‌تامین کادرقسمت رپورتاژبه ۱۲ نفرلیسانسیه علوم اجتماعی‌حقوق- بازرگانی -اقتصادوروزنامه‌نگاری احتیاج دارد.

داوطلبانی که برك خاتمه خدمت‌یامعافی‌دائم دارند میتوانندبرای کسب‌اطلاع بیشتر تاتاریخ‌چهارم شهریور ماه ۱۳٤۷ به‌کارگزینی سازمان تلویزیون ملی‌ایران‌واقع‌درجاده پهلوی خیابان پهلوان شماره ٥ مراجعه فرمایند.

۱-۳ آ-۲۹٥٥۲

یك پروفسور اسپانیائی که کارشناس مسائل فضائی این کشور است اعلام کرد :

## دنیا از این حادثه سخن میگوید

دهها بشقاب پرنده در نقاط مختلف زمین فرود آمد

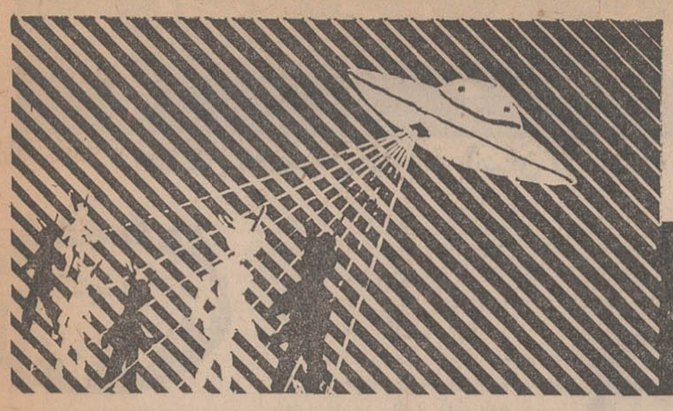

# ساکنین کره «ولف ۴۲۴» بزمین آمدند!!

● **ساکنین کره «ولف ۴۲۴» شناسنامه جعلی دارند .**

در سال های اخیر درباره اجسام‌پرنده مرموز یا بشقاب های‌پرنده مطالب‌زیادی گفته و نوشته شده است ولی تاکنون هیچکس نمیدانست که‌عده‌ای ازساکنین ستاره‌ای که در خارج از منظومه شمسی قرار دارد دربین ما زندگی میکنند . اکنون مردی در اسپانیا پیدا شده است که میگوید حاضر است این مسئله را ثابت کند . این مرد اسپانیائی که پروفسور «فرناندو سسما» نام دارد و ۶۰ ساله است .

*** کارشناس فضائی**

پروفسور فرناندو از سال ۱۹۵۴ درباره مسائل فضائی و موجودات کرات دیگر به تحقیق و پژوهش پرداخته و اکنون کارشناس منحصر بفرد اسپانیا درمسائل فضائی بشمار میرود .

**پروفسور فرناندو می گوید موجوداتی درمیان ما زندگی میکنند که از کره «ولف ۴۲۴» بزمین آمده‌اند . این‌ستاره در خارج منظومه شمسی قرار دارد و فاصله آن از زمین ۱۴ سال نوری است (سرعت نور سیصد هزار کیلو متر در ثانیه است) .**

«فرناندو» مدعی است که ساکنین «ولف ۴۲۴» شبیه مردم کره زمین‌هستند و اکنون عده‌ای از آنها با شناسنامه های جعلی دربین ما زندگی میکنند . چند نفر از آدمهای کره «ولف ۴۲۴» پیوسته بوسیله تلفن و نامه باپروفسور در تماس هستند .

*** «تمدن در ولف ۴۲۴»**

**«فرناندو» میگوید ساکنین «ولف۴۲۴» فوق‌العاده متمدن بوده واز گذشته و آینده ها آگاه هستند .**

اتفاقا پروفسور «فرناندو» با اطلاعاتی که از دوستان متمدن خودبدست آورده بود در سه ماه قبل میدانست که رابرت کندی بقتل خواهد رسید و این‌موضوع را با یکی از روزنامه نگاران مادرید درمیان گذاشته بود . او همچنین گفته بود که در تابستان امسال موجودات کره دیگر در آرژانتین پیاده خواهند شد . **اتفاقا بطوری که میدانیم در یك ماه‌اخیر آرژانتین بصورت مرکز رفت‌وآمد اجسام پرنده مرموز درآمده است اینك قسمت هائی از مصاحبه خبرنگار روزنامه «فرانس‌سوار» چاپ پاریس با پروفسور «فرناندو» در اینجا نقل میشود .**

**● آخرین تماس**

– پروفسور آخرین تماس شما با این انسان های متمدن که میفرمائید ازکره دیگر بزمین آمده‌اند کی بوده است .

**– جمعه گذشته آنها بمن تلفن کردند و صحبت تلفنی ما بیست دقیقه طول کشید ، آنها دو پیام سری بمن دادند و گفتند : «گل‌سرخ را سردستی نچین» و «پایت را در شن فروکن» .**

– پروفسور فرناندو می دانید معنی این پیام ها چیست .

**– حقیقت این است که تاکنون موفق به کشف آنها نشده‌ام ...**

– آقای پروفسور این آدم هائی‌را بقول شما از یك فاصله چهارده سال نوری بزمین آمده‌اند چگونه میتوان شناخت ؟

**– از عقل و هوش خارق‌العاده‌شان .**

–شماچگونه توانستید آنهارا بشناسید؟

**– درسال ۱۹۵۴ یك بشقاب پرنده در محوطه نزدیك‌دانشگاه مادرید فرودآمد یکی از سرنشینان آن سنگی انداخت که روی آن از ۹ علامت عجیب پوشیده شده بود .**

این علائم مورد توجه من قرار گرفت‌و همیشه آنها را بخاطر داشتم تا اینکه روزی نخستین پیام را دریافت کردم . پس‌از آن پیام های دیگری که از کلیه کشور های جهان فرستاده میشود برایم میرسید .

**● در تمام دنیا**

بدین ترتیب‌ماجرای«بشقاب‌های پرنده» باردیگر بصورت داغ ترین خبر های این صفحات روزنامه های بزرك اروپا را اشغال کرده است .

**اجسام پرنده اسرار آمیز که‌تاکنون در امریکای جنوبی مخصوصا آرژانتین دیده میشدند اینك آسمان کشور های اروپائی و جزایر اقیانوس آرام و هند را میعادگاه خود قرار داده‌اند .**

اینك بماجرائی که اخیرا برای یکی ازکشاورزان جزیره رئونیون‌بنام «لوس‌ـ قونتین» شاهد آن بوده و مقامات محلی نیز گفته های او را تائید کرده‌اند توجه فرمائید .

**روز ۳۱ ژوئیه هنگامی که مشغول جمع‌آوری علف برای خرگوش ها بودم ناگهان در قسمتی از جنگل که خالی از درخت بود جسم بیضی شکل عجیبی را دیدم که در ارتفاع دوسه متری زمین قرار داشت .**

قسمت مرکزی این جسم اسرارآمیز شفاف بود و در داخل آن دو موجود کوچولو و پهن دیدم که قد آنهادرحدود یك متر بود . در این موقع یکی از آنها روی خودرابطرف من‌برگردانیده‌ناگهان نور سفید خیره کننده‌ای تمام وجودم‌را فرا گرفت بی‌اختیار چشم هایم رابستم. وقتی که دوباره چشم باز کردم از جسم مرموز اثری نبود .

*** رادیو آکتیو**

از ترس آنکه مبادا مردم مسخره‌ام کنند موضوع را بمقامات محلی اطلاع ندادم تا آنکه دیروز دو نفر از گروه دفاع غیرنظامی برای‌تحقیق درباره«اجسام پرنده» بدهکده آمدند و موضوع را با آنها درمیان گذاشتم . آنها باوسائلی که همراه‌آورده بودندمحل توقف‌بشقاب پرنده را بازرسی کردند و باکمال تعجب بوجود رادیو آکتیو پی بردند . لباس هائی که من آنروز پوشیده بودم نیز به رادیو آکتیو آلوده شده بود .

مطبوعات و خبرگزاری های جهان

## هیپی ها ، همان آدمهای ماقبل تاریخند !

در سواحل «الیکانت»واقع در جنوب اسپانیا . عده‌ای مشغول شنا و آفتاب گرفتن بودند که ناگهان اتوبوسی در ساحل توقف نمود وعده‌ای لخت مادرزاد را بیرون‌ریخت!

یکساعت‌ونیم طول کشید تا افراد مزبور که از زمره هیپی ها بودند بوسیله افراد پلیس محاصره گردیده وبه زندان اعزام گردیدند .

## ۱۵ تن کجا وپنجاه تن کجا !

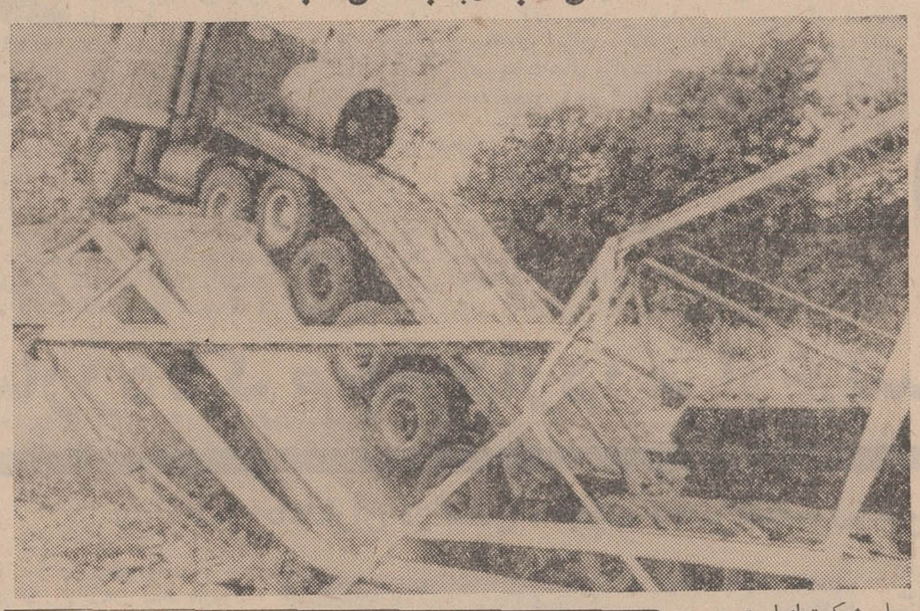

پلی شکسته‌ای‌است برروی یکی از رودخانه های حومه لندن ، که فدای مسامحه و ندانم کاری گردیده است . بدین‌ترتیب که راننده کامیونی که بر روی پل مشاهده می شود به‌اخطار (حداکثرظرفیت ۱۵تن)توجه‌نکرده‌و میخواست کامیون ۵۰ تنی خود را از روی آن عبور دهد که دچار بلیه گردیده است !

نقض مقررات و قانون‌تنها در ایران سنت نیست !!

قساوت !

## همسرش را بقتل رساند وباجسد وی درخیابانها بگردش‌پرداخت!

محاکمه «ژان‌شاتوان» سرهنك سابق کماندو از امروز در دادگاه جنائی پاریس آغاز شد .

**«ژان‌شاتوان» پس از آنکه در یکی از شب های‌ماه ژانویه همسرش «ماری‌کلر» را بقتل رسانید جسد او را به اتومبیلش برد و در کنار صندلی خود قرارداد .سپس پشت فرمان نشست و در خیابان های پاریس براه افتاد. سرانجام بطرف پل «اواز» حرکت کرد و در دل شب‌جسد را برودخانه انداخت و خود با خیال راحت بخانه بازگشت و فردای آن روز با خونسردی کامل سر کارش رفت و وقتی هم که دخترش از تعطیلات عید بازگشت باو گفت:**

**مادرت پیش پدر بزرگت رفته اگر میخواهی تو هم نزد او برو و سه روز بعد موضوع «مفقود» شدن همسرش بمقامات مربوطه گزارش داد .**

پانزده روز بعد جسد از رودخانه گرفته‌شد وسرهنك کماندو با اینکه خونسردی عجیبی در این ماجرا نشان داده بود مورد سوءظن قرار گرفت و سرانجام به جنایت خود اعتراف کرد .

مطبوعات فرانسه

## «سرعین»، درمانگاه دارد پزشك ندارد، برق‌دارداما چراغ ندارد!

اردبیل : (خبرنگار اطلاعات) – بطور تلگرافی عرض کنیم : گرانی درسرعین ازحد گذشته –بهداشت مفهومی ندارد– هر اطاق به شبی ۳۰ الی ۷۰ تومان‌اجاره داده میشود . جا نیست و مسافران‌شب‌ها در کنار خیابان بیتوته می کنند !

**گوشت کیلوئی ۱۲۰ریال، سیب‌زمینی ۸ ریال است و گردو خاك و عدم نظافت غوغا می کند ! شهرداری هم کاری‌باین کار ها ندارد و گرفتار است ! در روز های تعطیل اکثر رانندگان اتوبوس ها مست میکنند – و اخیرا یکی از آنها که‌با ۴۰ تن مسافر عازم اردبیل بود در چهار کیلو متری سرعین بعلت مستی راننده از مسیر خارج و اگر شاگرد راننده قدری دیرجنبیده‌بود همه‌مسافران اکنون شربت مرك را نوشیده بودند . سرعین پزشك ندارد – درمانگاه دارد اما وسایل درمان ندارد ، برق دارد امامعابر و کوچه هایش روشنائی ندارد .**

و بدینسان هزاران مسافر تهرانی و آبادانی و دیگر شهرستانی که بامید شفا و تمدد اعصاب باین سامان می‌آیند پشت دست خود را داغ پشیمانی میزنند که دیگر هرگز هوس «سرعین» آمدن نکنند !

شجاعت :

## دست دردهان پلنگ کردوزبان اوراگرفت!!

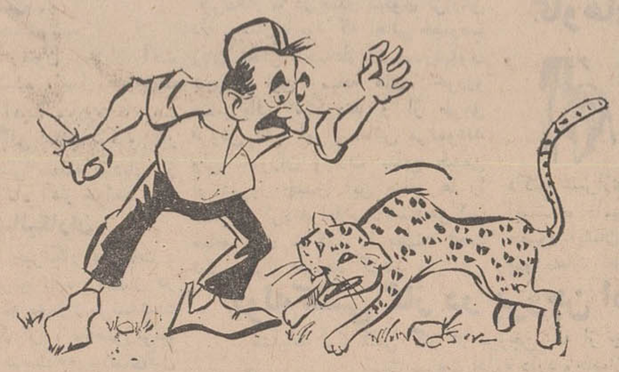

حاجی‌آباد بندرعباس :(خبرنگار اطلاعات) –جهانگیر جهانخوئی‌یکی از اهالی هنگام مراجعت بخانه‌اش با پلنك درنده‌ای مواجه شده وباوی گلاویز میگردد . جهانگیر فریاد زنان کمك می طلبد لیکن در کمال نومیدی درمی‌یابد که کسی نیست بکمکش بشتابد و لذا تصمیم می گیرد یك تنه با پلنك بمقابله و مبارزه برخیزد !

جهانگیر نخست تمام نیروی خود را بکار میبرد و با دو دست گریبان پلنك را میگیرد و فشار میدهد و پلنك خشمگین با تکان شدیدی که بخود میدهد وی را نقش زمین ساخته و دست راست اورا دردهان فرو میبرد .

جهانگیر شجاع از پای نمی – نشیند و ضعف و زبونی بخود راه نمیدهد و در مقام تلافی زبان پلنك را در دهان میگیرد و با دست‌چپ خود چاقویش را از جیب درآورده و با همان دست گلوی پلنك را می برد و پلنك را میکشد.

جهانگیر هم‌اکنون در مرکزبخش حاجی‌آباد تحت درمان است و متاسفانه حالش بشدت روبوخامت گذارده است .

## قضیه شتر مرغ و بیمارستان جندیشاپور اهواز !

اهواز : (خبرنگار اطلاعات)– به شتر مرغ گفتند ببر گفت شترم ! گفتند پس بار ببر . گفت مرغم . و این درست حکایت بیمارستان معظم و مکرم جندیشاپور اهواز است زیرا در عین حال که یك بیمارستان آموزشی است هیچوقت تخت خالی ندارد و دانشجویان که مشغول یادگیری و فراگیری هستند و استادهم مشغول توضیح و تشریح . ناگهان خبر می آورند که این یکی را ولش کن . چون بیمار مستمند آورده‌ایم وچون تخت خالی نیست باید به آن برسید و بیمار زیر کارد و عمل جراحی هم اجبارا باید دعوت حق را لبیك گویدزیرا بیمارستان تخت‌باندازه کافی و وافی ندارد و در عین حال مسئولیت‌عظیم آموزش‌پزشکان آینده را نیز بعهده گرفته است . و بدین ترتیب قضیه شتر مرغ ! ببر – شترم بار ببر – مرغم . درباره این بیمارستان مصداق پیدا کرده است ! ....

## زشوخی بپرهیز ای باخرد ...!

«جیمزهورن» انگلیسی ۲۷ ساله با همسرش مشغول شنا در استخر منزل بود . وی مرتبا با همسرش شوخی‌میکرد وحالت غریق بخود میگرفت. اما یکبار که براثر گرفتگی عضلات پا درآستانه غرق‌شدن قرار گرفت‌هرقدر به‌همسرش التماس کرد و کمك خواست همسرش بخیال اینکه شوخی است بکمك وی نشتافت وبه آشپزخانه رفت و نیم ساعت بعد وقتی بازگشت ، نعش شوهرش را برروی آب دیدو ازحال رفت !


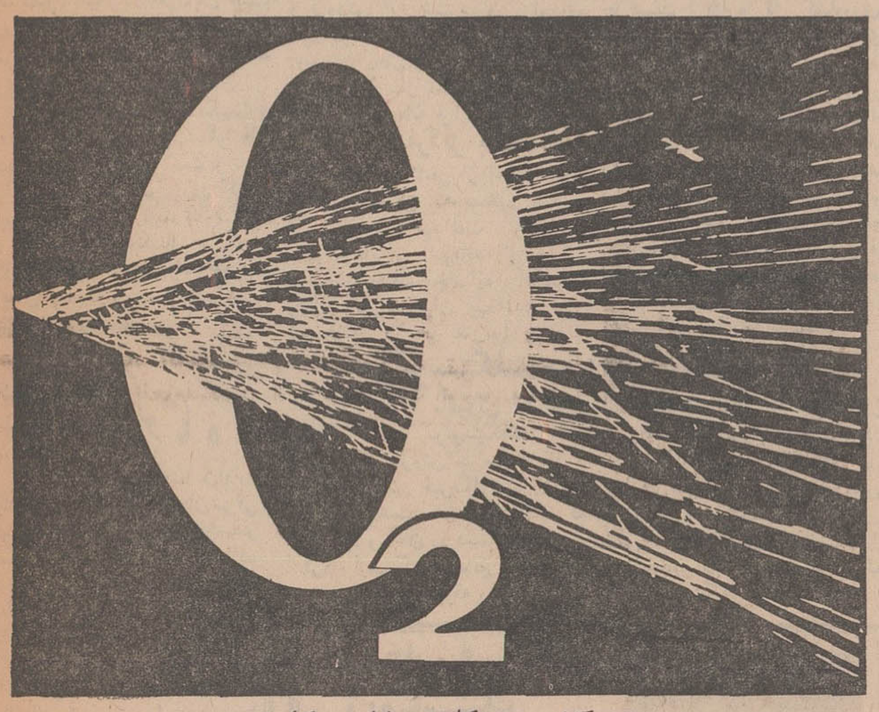

هنگام جوشکاری یا لحیم کاری

در مصرف برق صرفه‌جوئی کنید

چطور؟

با استفاده از دستگاه اکسیژن ساخت اتحاد شوروی

مدل KGN-30 با تولید ۲۵ مترمکعب اکسیژن ۹۹/۵ درصد درساعت
یا ۲۸/۵ مترمکعب اکسیژن ۹۹/۲ درصد درساعت

مدل KGSN-150 برای تولید ۱۶۰ مترمکعب اکسیژن ۹۹/۲ درصد درساعت
یا ۱۵۰ مترمکعب اکسیژن ۹۹/۵ درصد درساعت

کلیه دستگاهها برای حداقل مصرف برق و تولید حداکثر اکسیژن طرح وساخته شده است

برای کسب اطلاعات به نماینده بازرگانی اتحاد جماهیر شوروی سوسیالیستی درایران خیابان پامنار– تلفن ۳۰۲۸۶۵ مراجعه فرمائید:

TECHMASHEXPORT

25 MOSFILMOVSKAYA MOSCOW - U. S. S. R


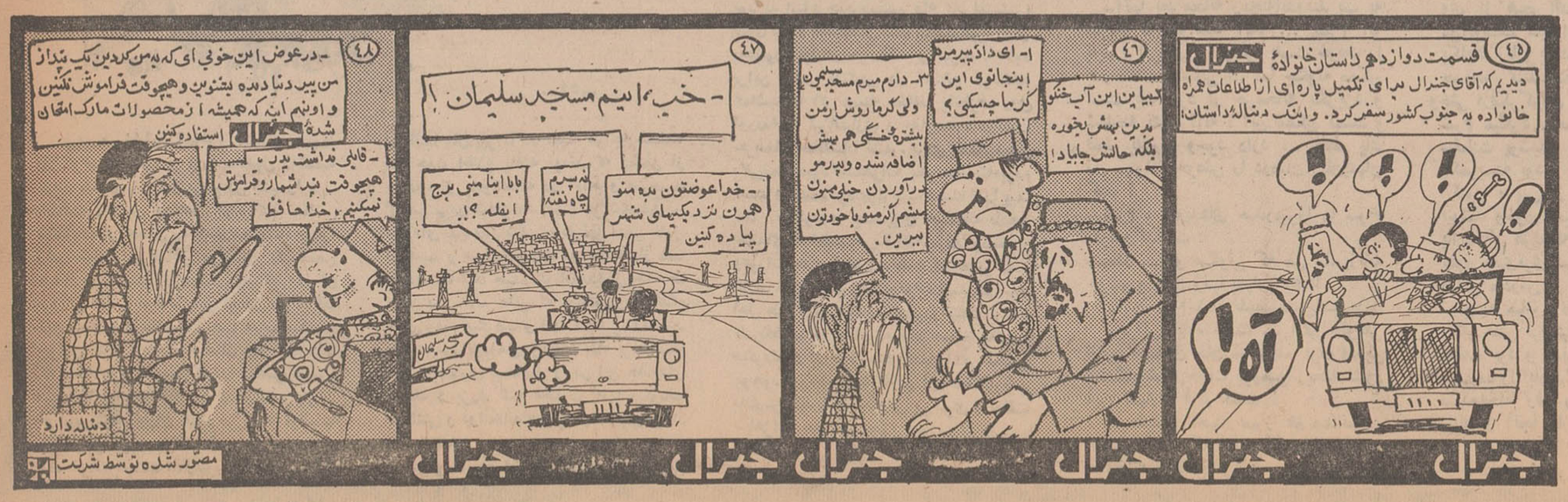

# چرا گندم کیلوئی ۲ ریال بخارج صادر میشود؟

## امسال محصول غله خراسان کم سابقه است اما غله اضافی را در کجا میتوان ذخیره کرد؟

**بحث اعضای هیئت مشورتی روزنامه اطلاعات در مشهد در چهل و سومین جلسه خود به گفتگو و تبادل نظر پیرامون وفور غله سال جاری خراسان و ضرورت ایجاد سیلو های متحرك و ثابت نگهداشتن نرخ گندم ولزوم تقلیل نرخ نان اختصاص داشت . تفصیل مذاکرات اعضای هیئت مشورتی در جلسه اخیر بشرح زیر از نظر خوانندگان ارجمند می - گذرد .**

### ● کیلوئی ۲ ریال

فراوانی غله امسال در خراسان و لزوم احداث سیلو بحد کافی دراین استان موضوعی بود که ازطرف آقای حاج عبداله کوثر عنوان شد .وی ضمن سخنان خود گفت: بارندگیهای بموقع و ممتد امسال ، محصول گندم را در این استان بیش از حد تصور بالا برد ومطابق آماری که بدست آمده ، در سال جاری صدی پنجاه محصول گندم خراسان، مازاد بر مصرف مردم استان است . تصور میکنید گندم اضافی چه میشود ؟

هیچ حقیقتا هیچ ! چون بعلت کمبود سیلو در خراسان جهت نگهداری گندم ، دولت بالاجبار هر کیلو گندم را به بهای دو ریال به خارج از کشور صادر میکند .

ناطق افزود : مسئله نگهداری گندم باندازه کافی در سیلو های کشور یك امر حیاتی است و نباید آنرا سرسری گرفت . بین گندم و سایر ارزاق عمومی باید تفاوت قائل شد . مثلا اگر یکسال با کمبود پیازروبروشدیم ،این موضوع چندان برایمان اهمیت ندارد و میتوانیم از مصرف آن چشم بپوشیم ولی اگر یکسال با کمبود گندم مواجه شدیم آنوقت بی خواهیم برد که چه مشکلات و مصائبی گریبانگیرمان میشود...

### * کاه در مقابل کوه

آقای کوثر انگاه به تصمیم دولت درباره خرید گندم از شرکت های تعاونی اشاره کرد و گفت: ظاهرا امسال دولت فقط از شرکت های تعاونی گندم میخرد در حالیکه مقدار گندم شرکت های تعاونی ، در برابر گندم موجود در بازار آزاد ، درست حکم کاه را دارد در مقابل کوه . الان مقدار معتنابهی گندم در انبار های کشاورزان نیز انباشته شده اما کسی آنرا نمیخرد و کشاورز تمام امیدش بدولت است . این گندمها دردهات دورافتاده خراسان انبارشده و زارع انقدر درآمد ندارد که بتواند محصول خود را بشهر حمل نماید . از طرفی انبار های روستائی چندان قابل اطمینان نیست ونگهداری طولانی گندم در آنها ، محصول را در معرض خطر نابودی قرار میدهد.

### ● سیلوهای متحرك

برای رفع همه‌ی این مشکلات، یك راه اساسی وجود دارد و آن تهیه سیلو های متحرك است . با استفاده ازاین سیلوها دولت میتواند تمام غله مازاد کشاورزان را در روستاها و قصبات مختلف خریداری نماید و آنرا بتدریج بمراکز فروش انتقال دهد . این روش هم اکنون در امریکا و اکثر ممالك اروپائی معمول میباشد و نتایج مطلوبی هم از آن گرفته شده است .

### * نان گرانست

برهمند

آقای برهمند نایب رئیس هیئت مشورتی ناطق بعدی جلسه بود که در تعقیب سخنان آقای کوثر ضمن بیان مطالبی پیرامون وفور غله و گرانی نرخ نان اظهار داشت : در کشور های خارج برای ثابت نگهداشتن نرخ گندم ، ذرت و غیره، و بمنظور جلوگیری ازمتضرر شدن کشاورزان، آن مقدار از مازاد محصول را که بی مشتری میماند بدریا میریزند . در نتیجه گندم و ذرت اضافی که مثلا از قرار کیلوئی ده ریال خریدار ندارد ، خوراك ماهیها میشود و در مقابل نرخ گندم در ایران ، تثبیت شده نیست و هنوز در شهر ها و استان های مختلف ، خرید و فروش آن قیمت ثابت ندارد . با همه‌ی این احوال و با در نظر گرفتن نرخ متوسط گندم ، قیمت نان همچنان گرانست وبین نرخ گندم ونرخ نان بااحتساب مخارج پخت آن ، توازنی برقرار نیست.

نتیجه اینکه همه شاهد وفور غله هستیم اما ثمره این فراوانی بعلت گرانی نرخ نان نصیب خودمان نمیشود ! پس فایده افزایش محصول غله چیست ؟!

## دراردوگاه ساحلی کارگران دخانیات

### برای رفاه خانواده‌های کارگران دستوراتی داده شد

محمودآباد کناره

آقای مهندس دیلمقانی مدیر کل انحصار دخانیات ایران ، باتفاق آقایان مهدی نجم رئیس تفریحات سالم وزارت کار و رئیس اردوگاه کارگران در محمود آباد کناره از اردوی کارگران دخانیات و خانواده های آنان دیدن کردند و برای تامین رفاه بیشتر کارگران مذکور در اردوگاه محمودآباد دستوراتی دادند.

خبرنگار ما در محمود آباد گزارش داد : دراین بازدید آقای نبی‌زاده رئیس باشگاه دخانیات نیز حضور داشت و کارگران وخانواده های آنان که در اردوگاه ساحلی محمودآباد همه گونه وسائل لازم در اختیار دارند ، ضمن اظهار تشکر ازمساعی مدیر کل انحصاردخانیات و همچنین رئیس تفریحات سالم وزارت کار ، برای سلامت شاهنشاه دعا کردند .

# مبارزه باکرم خاردار در مزارع پنبه جنوب

## بی توجهی باغداران در گیلان ، موجب کاهش محصول زیتون گردید

تاکنون در سطح پانصد و چهل هکتار مزارع پنبه‌در نقاط «ارزونیه» و «دستبر» کرمان با آفات نباتی مبارزه شده است و در حال حاضر اکیپی بمنظور مبارزه با آفت کرم خاردار، درشهر بابك مستقرمیباشد.

گزارش خبرنگار ما در کرمان حاکیست : اداره کل کشاورزی و عمران استان کرمان طی اطلاعیه‌ای از کلیه پنبه کاران مناطق شهر بابك، هرات‌ومروست تقاضا کرد درصورت مشاهده آفت کرم خاردار درمزارع پنبه خود ، جریان را فورا به اکیپ سمپاش که در حال آماده‌باش بسر میبرد اطلاع‌دهند تا ترتیب سمپاشی مزارع پنبه بطور رایگان داده شود.

ضمنا تا روز گذشته مامورین فنی اداره کشاورزی سیرجان در سطح ۴۰۵ هکتار اراضی زیر کشت ، با آفات نباتی مبارزه کردند .

محصول گندم دیم در قراء طالقان بچند برابر سالهای قبل رسیده است .

### ● جو گندم نما !

کچسباران ـ خبرنگار اطلاعات : دریکی ازمزارع «جو» قریه «پشه کان» کچسباران ، محصولی بدست آمد که موجب حیرت وشگفتی صاحب‌مزرعه و سایر کشاورزان قریه گردید . خوشه های جو در مزرعه فوق‌الذکر بسیار بلند و ظریف است ودانه‌های ریز آن کاملا شبیه دانه گندم میباشد ! مقداری از این جو های گندم نماجهت آزمایش به کچسباران فرستاده شده وقرار است کلیه محصول، جهت کشت در سال‌زراعی آینده نگهداری شود .

### * کاهش محصول زیتون

بدنبال انتشار خبر مربوط به پائین آمدن میزان محصول زیتون در رودبار گیلان‌و دهات اطراف ، اداره کل کشاورزی و عمران‌استان گیلان اعلام کرد که بی‌توجهی باغ‌داران بدستورات ماموران فنی این اداره ، موجب کاهش محصول آنان گردیده است . عوامل نامطلوب دیگر از جمله شیب تند ، فرسایش خاك ، کم آبی و ندادن کود در کم شدن محصول زیتون موثربوده است .

بنا بگزارش خبرنگار ما دررشت چون درباغات زیتون رودبار آفت شپشك دیده شده ، سازمان حفظ نباتات و دفع آفات مبارزه با آفت مذکور را همگانی اعلام کرد و کار مبارزه درسرتاسر منطقه رودبار ،از اواخر شهریور ماه آغاز خواهد شد.

### * تقاضای شالیکاران

کپورچال ـ خبرنگار اطلاعات : اولین پارتی برنج تازه امسال در کپورچال و حومه به‌بازار عرضه‌شد. بنابااظهار شالیکاران ، محصول‌برنج در سال جاری نسبت به سالهای‌قبل قابل توجه است اما اگر نرخ‌برنج تعیین و تثبیت نشود ، برنجکاران مانندسالهای قبل ثمره‌ای از دسترنج خود نخواهند برد .

### * در طالقان

بعلت بارندگی های بموقع‌و مساعد بودن هوا ،محصول گندم سال‌جاری طالقان و دهات اطراف بچند برابر سالهای قبل رسیده‌است . بنابااظهار آقای علی دارامروج کشاورزی‌بخش طالقان : در طالقان و دهات اطراف گندم بصورت دیم‌وآبی کشت‌میشود و امسال میزان محصول دیم و آبی در طالقان چهار برابر سالهای قبل است .

**اهواز** ـ از آغاز مرداد ماه سال جاری قسمت دوم برنامه سمپاشی هوائی‌مزارع نیشکر هفت تپه‌شروع گردیده‌است‌و همچنان ادامه دارد.

بموجب‌این برنامه بیش از دو هزار هکتار از اراضی زیر کشت نیشکر سمپاشی خواهد شد.

## موافقت شد

نائین- براثر مساعی آقای‌مصطفوی نماینده مردم‌نائین‌در مجلس‌شورای ملی و فعالیت رئیس اداره آموزش و پرورش این شهرستان ، اولیای امور موافقت کردند که دانشسرای روستائی دختران در نائین تاسیس گردد و از سال تحصیلی آینده در اختیار علاقمندان قرار گیرد.

## بازدید ازمراکز بهداشت

اصفهان ـ ۳نفر از اعضای یك هیئت پاکستانی که بمنظور بازدید از برنامه‌های بهداشت و تنظیم خانواده بایران آمده‌اند، از مراکز بهداشت وتنظیم خانواده اصفهان وفعالیتهای سپاهیان بهداشت این شهرستان بازدید بعمل آوردند.

## موتوسیکلت دزدها دستگیر شدند

از مدتی پیش مامورین آگاهی رشت اطلاع یافتند که عده‌ای در رشت وحومه موتوسیکلت های مسروقه را خریداری میکنند و در این منطقه بفروش میرسانند .

بنابگزارش خبرنگار مادررشت: از طرف شهربانی گیلان رئیس آگاهی رشت ماموریت یافت که بعنوان‌خرید موتوسیکلت باسارقین مذاکره و آنان را دستگیر نماید . رئیس آگاهی بهمین ترتیب عمل کرد و شب گذشته‌دونفر را باسامی زین‌العابدین پرتوی و رضاخاکی که موتوسیکلت مسروقه را بفروش‌می رساندند دستگیر نمود .

## انتخاب قهرمانان ژیمناستیك خراسان

بمنظور انتخاب تیم ژیمناستیك خراسان جهت شرکت در مسابقات قهرمانی کشور ،یك رشته مسابقات بین‌چهل‌نفراز ورزشکاران‌ژیمناستیك خراسان انجام شد و نتایج آن‌بشرح زیر اعلام گردید .

درحرکات‌زمینی آقایان‌شمقدری، دیناری و جلیل پور به ترتیب اول تاسوم .

در قسمت دار حلقه آقایان جلیل پور، لوائی و شمقدری اول تاسوم .

این عکس صحنه جالبی از حرکات دارحلقه را توسط یکی از قهرمانان ژیمناستیك نشان میدهد.

مشهد ـ خبرنگار اطلاعات

## چند خبر کوتاه

**تبریز :** کار ساختمان اداره کل کشاورزی آذربایجان‌شرقی پایان یافت و ساختمان تازه‌ساز بمسئولان مربوطه تحویل داده شد.این ساختمان با هزینه‌ای معادل ٦ میلیون و ۳۲۷ هزارو ۱۷۸ ریال ایجاد گردیده‌است.

**کرمان :** حجم پرونده های دادگستری کرمان روز بروز در حال افزایش‌است . این‌پرونده‌ها اکثرا در مورد ترك انفاق وعدم تمکین زناشوئی و قاچاق‌تشکیل گردیده است .

**خمین** اداره کل تربیت معلم مرکز با تاسیس دانشسرای مقدماتی شبانه روزی دختران در خمین موافقت کرد .

این دانشسرا در آغازتاسیس سی نفر داوطلب می پذیرد و آگهی پذیرش دختران داوطلب اخیرا منتشر شده‌است .

**طالقان :** کار ساختمان‌سدی بطول هفتاد و ارتفاع پنج متر در قریه « میراش» از توابع‌طالقان بوسیله اهالی قریه آغاز گردید. باساختمان این‌سدوقسمت اعظم‌اراضی دهکده میراش مشروب خواهد شد .

# نمایندگان اطلاعات درخدمت مردم

## دانش‌آموزان «اسفیدواجان» درانتظار تاسیس دبیرستان...

عده زیادی از دانش‌آموزان اسفیدواجان‌اصفهان که دوره تحصیلات ابتدائی را به‌پایان رسانیده‌اند باتفاق اولیاءخودبدفترنمایندگی‌اطلاعات مراجعه کردند و گفتند :

**«ادامه تحصیل ما درسال تحصیلی آینده‌بستگی باقدام متصدیان آموزش‌و پرورش دارد زیرا دراین دهستان از تاسیس دبیرستان خبری نیست و بعد از پایان دوره ابتدائی ، بناچار باید ترك تحصیل کنیم... »**

**توجه مقامات آموزش و پرورش استان‌اصفهان را به تقاضای دانش‌آموزان و اولیاء آنان د راسفیدواجان جلب میکنیم .**

## چرا باتفکیك اراضی در شهرری موافقت نمیشود؟

تفکیك اراضی و صدور پروانه ساختمان درشهر ری باید با نظر اداره شهرسازی تهران صورت گیرد اما بهیچکدام از تقاضا های اهالی در این موارد ، ترتیب اثر داده نمیشود ...همین بی توجهی موجب شده است که خریدو فروش املاك و کارهای ساختمانی در شهر ری بکلی متوقف گردد . اهالی‌از مقامات مسئول تقاضای رسیدگی و توجه دارند ...

## اخبار شهرستانها

### کشف تریاك

شمیران ـ مامورین ژاندارمری «ونك» دیروز از جیب کت مردی بنام جمشید عظیمی که بحالت اغماء در قریه «در که» شمیران افتاده بود مقدار هشتاد سانت تریاك کشف کردند .

پس از بررسی معلوم شد که‌جمشید طی‌نزاعی بادونفراز ساکنین«در که»، از چند ناحیه بدن مجروح گردیده و بیهوش شده است .

وی برای معالجه به بیمارستان رضا پهلوی شمیران انتقال یافت اما حالش رضایت‌بخش‌نیست .

### ۸۰۰ کارگر، بامالاریا مبارزه میکنند

اهواز

بمنظور ریشه‌کن ساختن مالاریادر چهار هزار روستای تابع خوزستان و فرمانداریکل کهکیلویه و بویر احمد ،کار سمپاشی دهات‌توسط هشتصد نفر کارگر آغاز شد .

بنا بگزارش خبرنگار ما در اهواز : گروه های مختلف‌ریشه‌کنی مالاریا مجموعا یکصد و پنجاه دستگاه اتومبیل‌و بیش از یکصد و سی تن«سم» در اختیاردارند وکلیه دهات خوزستان و فرمانداری کل کهکیلویه را سمپاشی خواهند کرد .

### چیدن ساقه‌های کنارهٔ مرداب

#### برای حصیربافان بندرپهلوی ممنوع شد

**چیدن ساقه های «سوف» و«لیق» که از آنهابرای‌حصیربافی استفاده میشود در کناره های مرداب بندر پهلوی ممنوع شد .**

خبرنگار ما در بندر پهلوی گزارش داد : سال‌ها بود که اهالی خصوصا زنان محلی ناحیه‌غازیان بندرپهلوی باچیدن این ساقه های خودرو حصیربافی میکردند و از طریق فروش آنها امرار معاش می‌نمودند ولی ماموران وزارت منابع طبیعی از دیروز چیدن این ساقه ها را ممنوع کردندواعلام داشتندهرکس ساقه های مذکور را بچیند تحت تعقیب قرار خواهد گرفت .

### دعوت از لاشخورها !

مرد چوپانی‌از ساکنین‌یکی از دهات تابع طالقان ، که بیش‌ازسیصد گوسفند رابرای چرا بارتفاعات قریه برده بود، براثر جنون انی تعداددویست و پنجاه راس گوسفند را از بالای‌دره‌ای به پائین پرت‌کرد و خود در گوشه‌ای پنهان‌شد تا شاهد هجوم هزاران کرکس ولاشخور بمحل لاشه گوسفندان باشد !

این واقعه عجیب‌درارتفاعات قریه «حسنجون» طالقان رخ‌داد و پرواز لاشخورهاوگرگها در ارتفاعات قریه ،موجب گردید که اهالی بعد از دوشبانه‌روز از جریان واقعه مطلع شوندو باقیمانده گوسفند ها را بقریه انتقال دهند . از ۲۵۰ گوسفند که بدره پرت شده ، مشتی استخوان برجای مانده واهالی حتی نتوانستند از پوست گوسفندها استفاده کنند ...

مرد چوپان که غضنفرخراسانی نام‌دارد ،بعد از خاتمه‌ضیافت مفصل‌ازلاشخورها وکرکسها! از مخفی‌گاه‌خویش خارج‌شده اما جز اظهار ندامت و آه کشیدن چه میتواند بکند ؟!

خبرنگار : اجلالی

### گاوهای دورك ۲۱ کیلو شیر میدهند !

بم

در ایستگاه دامپروری بم و دهات اطراف ، از طریق تلقیح مصنوعی گوساله های‌دورك بوجود می‌آیند . میزان شیردهی‌گاو های دورك دراین‌نقاط اکثر بین ۱۸ تا ۲۱ کیلو میباشد !

بنا بگزارش خبرنگار ما در بم : پریروز آقای دکتر شیرازی رئیس پرورش گاو سازمان دامپروری کل کشور ، از ایستگاه دامپروری بم دیدن کرد و برنامه دوشیدن روزانه گاوها با حضور ایشان صورت گرفت .نسبت رشدگاوها وگوساله‌های دورك در بم‌و دهات اطراف نیز قابل توجه است .

### لوله‌کشی گاز در بروجن ادامه دارد

بروجن

عملیات لوله‌کشی گاز در بروجن که از چندی قبل شروع شده است‌بسرعت ادامه دارد وجاسازی‌لوله‌گاز از گندمان بروجن بطرف تیران اصفهان نیز بمسافت چهل کیلو متر انجام شده است ...

گزارش خبرنگار ما دربروجن حاکیست : برای سکونت کارمندان ایرانی وخارجی لوله‌کشی گاز در بروجن‌تعداد زیادی خانه ایجاد خواهد شد و کار ساختمان این خانه‌ها از مدتی پیش‌آغاز گردیده است .

د رکنار لوله‌گاز ، جاده‌ای بعرض ۲۵ متر ساخته میشود تاکار حمل و نقل لوله‌ها و عبور ماشین های مخصوص لوله‌کشی بسهولت انجام‌گردد . برای نگهداری و تعمیر ماشین‌آلات لوله‌کشی ،انبارو تعمیرگاهی نیز در بروجن ایجاد شده است .

### پیشه‌وران، لباس مخصوص میپوشند

از طرف ادارهٔ بهداشت ساری وسیلهٔ بلندگوهای سیار بکلیه پیشه‌وران واصناف این شهراخطار شد که برای حفظ بهداشت باید در اوقات کار لباس مخصوصی که نمونهٔ آن تهیه شده بپوشند . در غیراینصورت‌شدیدا مجازات‌خواهند شد .

### برنامه تلویزیون ایران

فرستنده آبادان

**پنجشنبه ۲٤ مرداد ٤٧**

ساعت ۰۰-٦ سلام شاهنشاهی
ساعت ۰۱-٦ اعلام برنامه
ساعت ۰۳-٦ تقویم روز
ساعت ۱۰-٦ ورزش برای تناسب اندام.
ساعت ۳۰-٦ زنبور عسل
ساعت ۰۰-۷ خوشگلها
ساعت ۳۰-۷ شانون
ساعت ۰۰-۸ اخبار با فیلم خبری
ساعت ۳۰-۹ برنامه ناسیونال
ساعت ۳۰-۱۰ فیلم سینمائی
ساعت ۳۰-۱۱ پایان .

نوشته احمد احرار

ـ٥٤ـ

حیدر میرزا این کلمات را نشنید .همهمه بالا گرفته و حواس اورا مشغول داشته بود . صدای درهم و برهم دل شب را می‌شکافت و رعبی در فضا می‌پراکند . اگر شاهزاده فریادهای «یاحیدر» و «شاه‌حیدر» رادر میان آن هیاهو می‌شنید وتشخیص میداد میتوانست از حضور دوستانش در آن نزدیکی آگاه و تا اندازه‌یی قویدل شود . اما این شعار ، در فاصله زیاد ، میان هیاهوی چرکس های شمخال سلطان ومردان خلفا که باشتاب و خشونت هرچه تمامتر حیدرمیرزا را جستجو میکردند گم میشد و بگوش او نمیرسید . یاران حیدر میرزا که توانسته بودند قورچیان خزانه را موافق ساخته از راه خزانه به‌پشت عمارت سفره‌خانه برسند، در آنجا باردیگر با در بسته مواجه شدند، اما چون اطلاع یافته بودند که دشمن از طرف دیگر بدولتخانه در آمده و مترصد از بین بردن شاهزاده است جز شکستن در چاره‌ای ندیدند . شکستن در نیز مدتی بطول انجامید و سرانجام راه دولتخانه باز شد و جمعیت شاه حیدر گویان بداخل خانه ها ریختند . خانه هائی که جستجوی هرکدام مدتی وقت میگرفت و آنها که خبر نداشتند حیدر میرزا بداخل‌حرمخانه پناه برده‌است این جستجوی بیحاصل را در این خانه‌های کوچك و بزرك که مجموعه آنها بیتوتات سلطنتی و دولتخانه همایون راتشکیل میداد آغاز کردند .

تیرگی شب و آشفتگی اوضاع ، تشخیص دوست را از دشمن ممتنع میساخت و در چنان‌هنگامه‌ای هیچکس بدرستی نمیدانست چه میکند . فریاد های یاحیدر وشاه حیدر خلفا را متوجه کرد که حیدرمیرزائیان نیز بدرون دولتخانه راه پیدا کرده‌اند و او که درین هنگام بجاانت حرمخانه متوجه گشته بود به اتباع خود دستور داد کار تفتیش‌را بدون سر و صدادنبال‌کنند تاحیدرمیرزائیان بحضور آنها در حرمخانه پی نبرند . علاوه براین جمعی تفنگچی در آستانه حرمخانه گماشت تا اگر دسته مخالف بآنطرف روی آوردند با تیراندازی و مقاومت ، درپشت حرمخانه معطلشان کنند . برای خلفاتردیدی باقی‌نمانده‌بودکه‌شاهزاده بحرمخانه‌پناه‌برده است و مصمم بودبهرترتیب هست اورا پیدا کند . مع‌الوصف جستجوی حرمخانه بادهها خانه‌ای که اختصاص‌به اقامت‌زنان ودختران وعورات حرم شاهی داشت علاوه برآنکه کاری خلاف رسم وقبیح بود ، آسان‌هم نبود. اهل حرم ازین هجوم ناگهانی و حشت کرده ، از یکطرف در مقابل مردان مسلح مقاومت میکردند و از طرف دیگر بهم‌ریختگی عجیبی بوجود آورده بودند که در آن آشفتگی شتر بابارش ناپدید میشد ولی پی‌گیری و تعاقب شاهزاده حکم جستجوی سوزنی را در دریا داشت .

بااینهمه‌حیدر میرزا وحشت‌زده وپریشان خیال راهی برای رهیدن از دام دشمنان جستجو میکرد و عاقبت ، اندیشه‌ای را که بذهنش‌فشار می‌آورد اماغرور مردانه اومانع میشد که قبول واظهار کند از زبان مادرش شنید :

ـ آنها بحرمخانه ریخته‌اندوعنقریب به سراغ ما خواهند آمد ... پسرم !تو باید فرار کنی و هرطور هست خودت را بدوستانت برسانی ... اما چگونه ممکن است یك مرد از حرمخانه بگریزد و شناخته نشود ؟!نه ، این ممکن نیست و فقط یك‌راه وجود دارد ... فقط یك زن میتواند خودش را درمیان زنان‌پنهان کند !

شرم ، گونه‌های حیدرمیرزا را سرخ کرد وگداخت :

ـ مادر ... تو میگوئی که من لباس‌زنانه بپوشم و میان زنها پنهان‌شوم ؟!

بانوی حرم شاه طهماسب پاسخ داد:

ـ جزاین چاره نیست ... اگر بخواهی ازبین دشمنان جان سالم بدر بری ودرین شامگاه شوم خونت برزمین ریخته نشود این تنهاراه فرار است !

این‌حقیقت راحیدر میرزا هم میدانست. ازهمان لحظه که قیل‌و قال مهاجمین در حرمخانه بگوش رسید حیدر میرزاراه های فرار رادر ذهن خود بررسی کرده وباین نتیجه رسیده بود که هیچ‌راهی برای او باقی نمانده است بجز آنکه تغییر لباس‌داده خودرابین زنان حرمخانه پنهان کند.دشمنان باآنکه‌حریم دولتخانه وحرمخانه را شکسته بودند و در طلب وی از هیچ اقدامی مضایقه نداشتند مع‌الوصف نمیتوانستند حجاب از چهره یکایك زنان برداشته واورا در میان‌آنها جستجو کنند.حیدرمیرزااین رامیدانست وحتی ازفکر کردن بچنین اقدامی‌احساس شرم میکرد . صبح آنروز ، او جامه سلطنت پوشیده و شمشیر کشورستانی بکمربسته بود و برایش آسان نبود که اکنون ، پس از چندساعت لباس زنانه بپوشد وخودرا میان زنان پنهان کند . بااینحال هرلحظه که میگذشت خطر بطور جدی‌تری شاهزاده را تهدید میکرد ووقتی مادرش از تعویض لباس و پنهان شدن درمیان زنان سخن بمیان آورد دیگر حتی فرصتی برای فکر کردن‌باقی نمانده بود و بدنبال یك گفتگوی کوتاه حیدرمیرزا بادیدگان اشك‌آلود بدرون صندوقخانه رفت وچند دقیقه بعد بالباس زنانه از آنجا خارج‌شد ...

***

حرمخانه شاهی که بااطاقهای متعددو راهروهای تودرتو به‌یك کندوی بزرك شباهت داشت ، بعد از هجوم اسمعیل میرزائیان درست مثل لانه زنبور بهم ریخته بود . زنان ، دختران، کودکان ، کنیزان ، خواجه‌سرایان وسایراهل حرم زنبوروار در حرکت بودند و سرو صدا میکردند و میان‌دست‌وپای مردان مهاجم میچرخیدند .

باهجوم ناگهانی مردان مسلح بعضی زنها ازترس‌غش کرده‌بودند .جمعی می‌گریستند وشیون میکردند ، گروهی بهت‌زده بودند، عده‌یی صدا باعتراض درداده مهاجمین راناسزامیگفتند ونفرین میکردند و مردان مسلح‌نیز بی‌اعتنا بهمه این‌حالات دراطاقهای کوچك و بزرك و راهروها و انبارها وپستوها وسایرسوراخ وسنبه‌های حرمخانه‌بجستجوی حیدرمیرزا ادامه میدادند ، حسینقلی خلفاکه‌عملیات مردان مسلح را رهبری میکرد وازنزدیك شاهد اوضاع بود خیلی زود متوجه شد این جستجو هرگز به‌نتیجه نخواهدرسید. بخصوص که حیدر میرزائیان در چند قدمی‌بودندو حوادث حرمخانه دیر یازود توجه آنهارا جلب میکرد و اگر دوگروه در حرمخانه بهم میرسیدند و درگیر میشدند آبرویی برای دولت و مملکت قزلباش باقی نمی‌ماند .

از: محمد پورداد

# پسر خوانده‌ای از ویتنام!

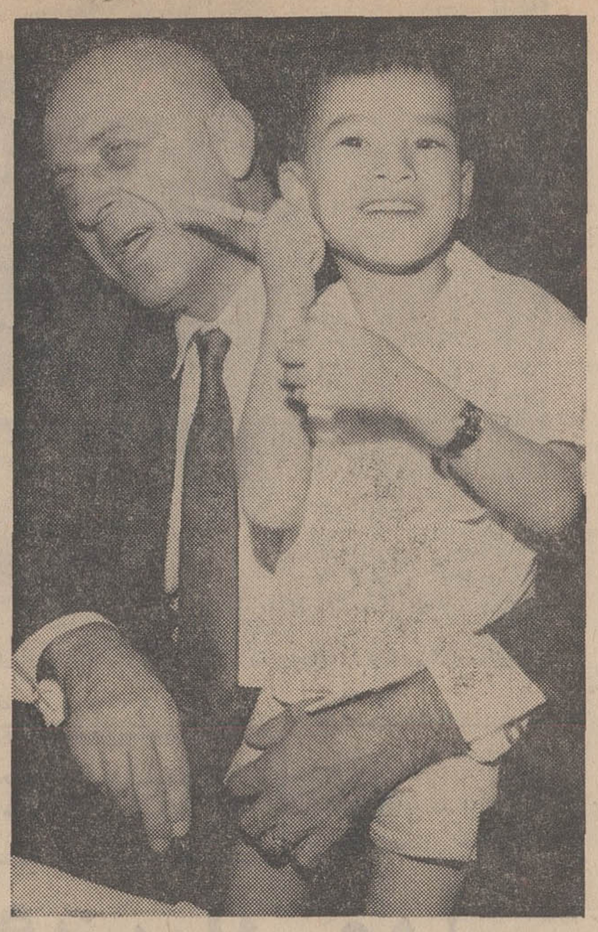

تورکو حالا قادر است که اسم خودش را به لاتین بنویسد.

**این سیاح ترک پس از خواب دیدن جنگ‌ویتنام به سایگون رفت و این پسر شش ساله‌ویتنامی را بفرزندی گرفت**

●

این سیاح ٦٥ ساله سرگذشت رفتن‌بویتنام و ماجرا هائی را که بر او و همسرش گذشت تعریف میکند

●

**رهبر مسلمانان‌سایگون به ما حیات دوباره‌ای بخشید**

●

**میخواهم باو چهار زبان بیاموزم.**

«دنیای ما دنیای شگفتی ها، دنیای حوادث و اتفاقات و دنیای ناگواری ها و ناملایمات وخوشی‌ها وزیبائی‌ها است.»

«وقتی که انسان پیش خودش بنشیندوحساب کندچطورسرنوشتش، زندگیش بوسیله عوامل طبیعت تغییر و تحول می‌یابد، احساس متفاوتی از فلسفه زندگی در او ایجاد میگردد».

آیاشما باور میکنیدخواب دیدن جنك ویتنام ویك کبوتر سفیدمنجر به‌تغییر سرنوشت کودکی در آن سردنیا گردد؟»

«محمداورسوس» نویسنده وسیاح ترك در حالیکه آخرین قطره قهوه فنجانش راسر میکشید این‌سخنان را به‌آهستگی در حالیکه گروهی‌از مردم ناظر بازی وشادابی کودکی از ویتنام در هتل هیلتون تهران بودند برایم تعریف کرد.

«هاردادی آنا، «هاردادی آنا»، «گل‌بورا» تنها سه کلمه ترکی‌بود که‌این پسرك شش ساله ویتنامی در آغوش گرم «پدر ومادر ترکش» درظرف دوهفته گذشته فرا گرفته بود.

سرگذشت او تاسف‌آورو درعین حال امیدوارکننده‌بود. سرگذشتی که نه‌تنها به‌من بلکه به‌شما نیز اطمینان خواهد داد که در دنیای پرآشوب ماهنوز انسان هائی وجود دارند که افکارشان، کردارشان مافوق عواطف انسانی است.

### از کجا شروع شد؟

داستان ازاینجا شروع شد که محمداورسوس ٦٥ ساله، نویسنده وجهانگرد استامبولی ماجرای جنك ویتنام رابخواب می‌بیند، کبوتر سفیدی بدست اومی‌آید، او می‌خواهد آزادش کند، اما کبوتر از پرواز خودداری میکند. فردای‌آن روز داستان رابرای همسرش‌بازگو میکند واو آنرا چنان تعبیر میکند که طفلی بی‌پدرومادر در ویتنام در انتظار آنان است.

برای محمد اورسوس که‌سفراز کشوری‌بکشوری دیگرواز قاره‌ای بقاره دیگر امری عادیست فورا مقدمات سفر خود و همسرش رابه ویتنام باهدف بهمراه آوردن و به فرزندی خواندن یکی از کودکان جنگدیده این کشور فراهم‌میکند.

برای محمد اورسوس نویسنده و سیاح ترك که به یکصدو هفتاد کشور مختلف جهان‌مسافرت کرده است، سفر به‌ویتنام ارمغان‌دیگری داشت اومسافرت های خویش رااز سال ۱۹٤۷ آغاز کرد و اولین جهانگرد ترك‌بود که‌پرچم کشورش را درنیمکره منجمدشمالی ونیمکره منجمد جنوبی باهتراز درآورد و هزاران مقاله‌وچندین کتاب‌پیرامون سفر های خویش برشته تحریر درآورده است.

اواخر ماه ژوئیه گذشته بود که جهانگرد ترك‌و همسر پنجاه‌ساله‌اش راه‌سفر به‌ویتنام رادر پیش گرفتند.

هواپیما آنانرا از طریق دهلی نو، بانکوك به‌سایگون‌برد. قبل از سفر به‌سایگون از طریق سفارت ویتنام جنوبی درآنکارا معرفی‌نامه های لازم دریافت گردیده بود.

جهانگرد ترك دنباله ماجرا را چنین تعریف میکرد. هنگامیکه‌به سایگون رسیدیم همه چیز بنظر عادی میرسید واز فرودگاه اینشهر مستقیما به‌هتلی در قلب سایگون رفتیم. طول‌مدت اقامت مادرسایگون هیجده‌روز بود ودراین مدت حتی یکساعت‌نیزباخیال‌راحت نخوابیدیم. درروز دوم ورودبه‌سایگون بوزارت خارجه ویتنام رفتیم وموضوع وهدف ازمسافرتمان‌رابرای‌مقامات‌سایگونی مطرح ساختیم.

### در سایگون

معرفی نامه هائی که از سفارت ویتنام گرفته بودیم کارمان را تسهیل کردآنان‌مارا بانهایت‌دوستی پذیرفتند. روزسوم‌اقامت درسایگون مرحله جدیدی‌درزندگیمان‌محسوب گردید. سایگون خاموش ساکت‌و آرام درطول چند ساعت مبدل به صحنه آتش‌و خون گردیده بود. انسان درهیچ کجای این شهر امان نداشت. و بمباران سایگون آغاز شده بود. در هتلی که ما اقامت داشتیم صدای انفجار بمب و خمپاره ها که از نزدیکی و فاصله چندصد متری می‌آمد آزارمان میداد.

ماحیات وزندگیمان را بدست سرنوشت سپرده بودیم و به خدای بزرك پناه بردیم. با استفاده از آرامش چندین ساعته سایگون در روز ششم اقامت برای ادای نمازبه مسجد مسلمانان سایگون رفتیم و در اینجا ازمسلمانان سراغ‌پیشوای مسلمانان ویتنام را گرفتیم، زیاد طول نکشید که«محی‌الدین» پیشوای مسلمانان سایگون را که هندی‌الاصل است پیدا کردیم و سرگذشت‌مان را برایش تعریف نمودیم.

محی‌الدین که‌یکی‌از ثروتمندان بزرك سایگون است در هر موقعی که بدیدن او بروید ودست نیاز بطرفش دراز کنید آنرا بگرمی خواهد فشرد.

### استقبال کرد

اواز تصمیم‌خداپسندانه ما در مسافرت به‌سایگون استقبال کردو گفت پروردگار پشت‌و پناه شما باشد.

وقتی داستان ناراحتی خود را در اقامت در هتل ووحشت واضطرابی که ازآن بمادست داده بود برای محی‌الدین بازگو کردیم اوبا لطف خاصی مارا دعوت کردکه تاآخرین روز اقامت در سایگون درویلای او درحومه شهر زندگی کنیم. بدنبال این پیشنهاد اوبدون آنکه منتظر جواب ما بشود براننده‌اش دستور داد که‌به‌هتل برود و چمدان های مارا به‌ویلایش منتقل کند.

از فردای اینروز کوشش ما برای پیداکردن آن کبوترکوچك یعنی طفلی که‌میخواستیم به‌فرزندی قبول کنیم‌آغاز شد. درمورد دختر یاپسر بودن او هیچگونه تصمیمی نداشتیم واین‌امر رانیز به‌خواست خدا واگذار کردیم.

### کبوتر کوچك ما

پس‌از چند روز دوندگی درزیر آتش وخون بالاخره گمشده خویش رادریك پرورشگاه خارج از شهر سایگون یافتیم.

«اورسوس» با اشاره به پسربچه ویتنامی که‌در دنیای دیگری‌زندگی میکرد گفت‌خدامرا به‌ویتنام‌فرستاد چون این‌طفل در انتظار مابود.

پدرش دوسال قبل و مادرش یك سال قبل درجریان‌جنك کشته‌شدند واونیز مثل هزاران طفل دیگر به پرورشگاه ها اعزام شد.

او دارای برادر و خواهری نیست وبنابراین ما احساس می‌کردیم که بهمراه آوردن این طفل از هر جهت مناسب است و سرانجام در مورد او تصمیم قطعی گرفتیم. من در حقیقت درهمان لحظه اول که‌او رادیدم احساس عجیبی در چشمانش خواندم.

### مراجعه بدادگاه

برئیس پرورشگاه مراجعه‌کردیم او مقدمات کار را برایمان فراهم کرد و برای این امر مجبوربودیم بدادگاه قضائی مراجعه کنیم و اجازه نامه مخصوص دریافت‌نمائیم وبالاخره پس از یك اقامت هیجده روزه گمشده خویش را یافتیم و حال اینجا هستیم.

اسم اصلی این پسر شش ساله «لی» است و اورسوس و همسرش نام «تورکو» را برای او انتخاب کرده‌اند.

تورکو علاقه عجیبی به نقاشی دارد. برای او مقداری قلم‌ومداد و کاغذ خریده‌ام‌وامروز نیزبازار تهران رفتیم و برایش‌ساعت‌خریدم

اورسوس روز جمعه گذشته به تهران آمد و امروز تهران را ترك گفت وی در مدت اقامت شش روزه‌اش در تهران تورکو را بنقاط دیدنی برد و در سه هتل مختلف زندگی کرد

اورسوس معتقد بود که فرزند خوانده‌اش از هوش و استعداد زایدالوصفی برخوردار است و اظهار اطمینان کرد که آینده او تابناك خواهد بود.

از اورسوس پرسیده شد آیا این طفل از آنچه براو میگذرد باخبراست؟ وی پاسخ داد که فکر نمی کند احساس ناراحت کننده‌ای وجود او را فرا گرفته باشد.

او از آمدن با ما اظهار خوشحالی می کند و در این مدت دو هفته‌ای که باما بوده نسبت به همسرم علاقمندی‌زیادی نشان‌میدهدبطوری که اگر از او جدا شود دائما صدایش می کند.

### چهار زبان یاد میگیرد

من تصمیم دارم تا یکسال دیگر صحبت کردن ترکی‌را باو بیاموزم وبعد او را رهسپار مدرسه کنم. و تصمیم‌دارم باو چهارزبان بیاموزم چون احساس می کنم در شرایط فعلی و آینده دانستن‌زبان های مختلف بهترین کار است. از ایران به بغداد و کربلا برای زیارت میروم و سپس باستامبول باز خواهم گشت.

تورکو فرزند خوانده‌ام ملیت‌ترکی خواهد داشت و مسلمان است و برای من و همسرم اینروزهاشیرین ترین لحظات زندگی است. بعداز سی‌وسه سال ازدواج ما دارای فرزندی نشدیم وبرای یافتن فرزند خوانده‌ای در ترکیه سعی‌وکوشش کردیم ولی نتیجه‌ای‌حاصل نشد.

از این پس زندگی من صرف تربیت تورکو خواهد شد، پسری که امیدوارم روزی به بالاترین مقامات برسد.

### خدا میداند

سیاح ترك در این وقت اشاره کرد که نگاه کن باو، بطرزبازی او، آیاواقعا دنیای او سوای‌دنیای مانیست؟

امکان مصاحبه با تورکو نبود. چون اوبه‌ترکی میدانست‌نه‌فارسی ونه‌زبان دیگری جز ویتنامی.

اما حرکات، رفتار و بازیهای او حکایت از هزار نکته غیر قابل توصیف میکرد. من مدتی درآنجا نشستم و بازی او را نظاره کردم. او حالاقادر بود اسمش را به‌لاتین بنویسد، به نقاشی علاقه وافر داشت و از بازی باکودکان دیگر لذت می‌برد.

ـآقای‌اورسوس آیا روزی‌تورکورا به وطن اصلیش خواهی برد؟

ـخدامیداند؟

چند سئوال و جواب دیگر و بدین ترتیب دیدار و مصاحبه من با جهانگرد و سیاح ترك به پایان رسید.

---

**شاه بانو خوش آمدی (۱۳۸۸)**
**زمابر شهنشاه ایران درود (۱۳۸۸)**
**بگیتی ره‌صلح والفت نمود**

بمناسبت سفر خیرائر علیاحضرت شهبانوی گرامی خدمات بینظیر ویاری و فداکاری معظم‌لها بصفحات شمال غرب تبریکات صمیمانه خودرا به‌پیشگاه شاهنشاه آریامهر و ملت ایران معروض میدارد.

آ-۱۵٤۱۵ مترجم نظام مدنی

---

**دعوت مجمع عمومی عادی سالیانه شرکت تعاونی‌تهیه وتوزیع دارو**

چون در تاریخ۱۸ر۵ر٤۷ بعلت‌عدم حضور عده از آقایان سهام‌داران شرکت تعاونی تهیه و توزیع دارو اکثریت جلسه مقدور نگردید اینك‌از آقایان اعضای شرکت دعوت میگردد که درتاریخ جمعه ۸ر٦ر۱۳٤۷ ساعت ٤ بعداز ظهر درسالن ستاره بلوار الیزابت حضور بهمرسانند.

بموجب ماده ۲۳و ۲٤ اساسنامه جلسه‌اخیر با حضور اعضای حاضر رسمیت خواهد داشت‌و تصمیمات متخذه بااکثریت آراء حاضر معتبر ولازم‌الاجرا است.

از طرف رئیس هیئت مدیره شرکت تعاونی تهیه وتوزیع‌دارو

آ-۲۹۸۷٤

---

**ازامشب**

**آیا پاریس میسوزد؟**

---

**جمعیت شیرو خورشید سرخ ایران**

**لیسانس پرستاری**

جمعیت شیرو خورشید سرخ ایران برای آموزشگاه عالی پرستاری رضا شاه کبیر در سال تحصیلی مهر ٤۷- ۱۳٤۸ تعدادی دوشیزه داوطلب از طریق کنکور باشرایط ذیل‌میپذیرد:

۱- سن بین ۱۸الی ۳۰ سال.
۲-داشتن دیپلم کامل متوسطه (رشته طبیعی یا ریاضی).
۳-٤برك رونوشت مصدق شناسنامه.
٤- سیصد ریال مخارج کنکور.

داوطلبان میتوانند جهت‌ثبت‌نام بادردست داشتن مدارك زیر همه‌روزه از این تاریخ تا ۲۵ مرداد ماه‌باستثنای روز های تعطیل از ساعت ۸ صبح تا ٤ بعداز ظهر به آموزشگاه عالی پرستاری رضاشاه کبیر (واقع درشهرری جنب آرامگاه) مراجعه نمایند.

۱- مدرك ششم متوسطه.
۲- ٦قطعه عکس ۳×٤.
۳- ٤برك رونوشت مصدق شناسنامه.
٤- سیصد ریال مخارج کنکور.

داوطلبان شهرستانها به شیرو خورشید سرخ همان شهرستان مراجعه نمایند.

---

**ازامشب درسینماهای** تراس سالن **اونیورسال- پاسیفیک- الوند- ایران- نپتون- لیدو** تابستانی **تهران- حافظ**

**ژاله- پاسارگاد- مونت کارلو**

همزمان با تهران در: اصفهان (سینما چهارباغ) - شیراز: سینماهای (پارس-مترو) -مشهد(سینما های: آسیا-سانترال) تبریز: سینماهای (دیانا-کریستال)- اهواز: سینماهای (ساحل- آریا)

از: افریقای جوان ترجمه: حسن پویان

# یک افریقائی در هارلم

## قهرمانان واقعی رهائی فرانسه‌از چنگال فاشیسم سیاهان هستند

یك پسربچه خردسال آفریقائی بعداز جنك‌دوم‌جهانی شنیده بود که فرانسه آزادی خودرا از اسارت اشغالگران هیتلری ، خیلی بیش از آنکه‌مدیون سفیدپوستان باشد، مرهون فداکاری‌های سیاه‌پوستان است . این قهرمانان آزادی فرانسه سربازان سیاه‌پوست نیروهای مسلح‌امریکا بودند .

پسرك از وقتی که برای اولین‌بار این‌داستان‌دلکش راشنید ، آرزو میکرد که یکروز این دلاوران را ازنزدیك ببیند . سالها گذشت ! و بزرك شد،درحالیکه بیش‌ازپیش قلب وعواطفش از ستایش نوازندگان ، آوازه‌خوانان و ورزشکاران قهرمان سیاه‌پوست آمریکایی‌هرروزمالامال‌تر می‌شد

او بالاخره یکروز بعنوان دانشجوی دانشکده‌الهیات وارد دانشگاه لیون‌شد . تحصیلاتش راادامه داد ، وحالا، فقط چندماه دیگر خواهد گذشت تاکشیش شود وزندگی دانشجویی رابه‌پایان رساند .

اما قبل از پایان‌دادن به‌تحصیلات ، فرصتی پیدا کرد تا رویای قدیمی راجامه‌عمل بپوشاند . از پاریس‌راه آمریکا را در پیش گرفت . مدت چهارماه در هارلم،محله معروف سیاهان نیویورك بسر برد . نزدیکی‌ازخانواده‌هایی که در این محله سکونت دارند زندگی کرد ، وحالا، اینست ، ره‌آوردی که از این سفر میتواند به آفریقائیان پیشکش کند :

● **بزرگترین کشف**

من آفریقارا در هارلم یافتم ! این بزرگترین کشفی بود که بحکم تقدیر باید اندکی پس از رسیدن به‌امریکا به‌آن نایل میشدم . در خیابان شماره ۱۲۵ ، درنیویورك عکس‌های بزرك معروفترین رهبران آفریقائی‌سردر عظیم کتابخانه آفریقائی راکه در عمرم دیده‌ام زینت‌داده‌اند. آفریقا در قلب یکی از بزرگترین محلات نیویورك ! این برای من حیرت‌آور بود .

روزی راکه برای اولین‌بار قدم به‌هارلم گذاشتم‌در تمام عمرم هرگز فراموش نخواهم کرد ، صبح یك‌روز یکشنبه ، وساعت در حدود یازده‌وسی دقیقه بود ، دسته‌ای از سیاهان جوان ، از پسران و دختران گویی از پیش انتظارم را میکشیدند .

«سلام ، برادر ! » . غافلگیر شده بودم .

بارها به‌من گفته بودند که سیاهان آمریکائی هم نژادهای آفریقائیشان را بچشم حقارت نگاه میکنند، در حالیکه اینها درآن لحظه بگرمی مشغول استقبال من‌بودند مرا برادر صدا میکردند !

نخستین تماسهای من باسیاه‌پوستان آمریکایی‌درست همانطور بود که ازسالهای شباب ، از وقتی‌به‌مدرسه‌میرفتم درباره آنها فکر میکردم . در آن ایام ، عموی من که از جنك برگشته بود برایم تعریف میکرد که در اروپا سیاه‌پوستان دلاوری وجود دارند واین دلاوران کسانی‌هستند که کشوری مثل فرانسه را آزاد کرده‌اند . از اسارت سربازان فاشیست نجاتش داده‌اند . این سیاه‌پوستان‌همگی آمریکایی بودند .

پس باین حساب ، سیاه‌پوستانی هم در دنیا وجود داشتند که خیلی نیرومندتر از سیاهان آفریقائی بودند. اما در کجا ؟ در آمریکا . من درشوق شناختن این هم‌نژادها میسوختم . بعدها ،وقتی در فرانسه مستقر شدم زندگی روزمره به‌من آموخت که اگرچه در اروپا زندگی میکنم ، اما بهیچوجه حق ندارم خودرا یك اروپائی، یك فرانسوی حساب‌کنم ، من یك آفریقائی بودم ، چه‌حقیقت تلخی ! امانابل‌شدن به‌این کشف که یك سیاه‌پوست‌و آفریقائی هستم آتش اشتیاقم را به‌دیدن سیاهان امریکائی تیزتر کرد .

کشیش بودن من بهیچوجه مانع‌نشد که بتوانم‌به سیاهان محله هارلم نزدیك شوم .

✻ **دنیائی دیگر**

من بزودی به‌ژرفای تفاهمی که بین خود و آنهااحساس میکردم پی‌بردم . به‌عقیده من سیاهان آمریکا در دنیایی دیگر ، ودر محیط و تمدن دیگری که بکلی با محیط زندگی اجتماعی سیاهان آفریقائی فرق دارد زندگی‌میکنند و این تفاوت سابقه‌ای چهارصدساله دارد .

بهمین‌دلیل مشاهده برخی از جنبه‌های رفتار آنان برای من شگفت‌آور نبود . بعنوان مثال رفتار تهاجمی‌و گستاخ دختران جوان سیاه‌پوست درآمریکا در برابر پسران و تفاوت فاحشی که از این لحاظ‌با دختران‌افریقائی دارند ، اگربرایم جالب‌توجه بود ، ولی مرادر شگفت نمیکرد . معهذا دراینجا از اعتراف باین نکته ناگزیرم که سیاهان آمریکائی بطور کلی روح سیاهان را خیلی بهتر از آفریقائیان بیان و منعکس میکنند .

بعنوان مثال بیان عواطف واحساسات‌معنوی‌مخصوصا درجلوه‌های هنری نزد سیاهان آمریکائی تاحدود قابل ملاحظه‌ای از آنچه نزد سیاه‌آفریقائی دیده میشودقوی‌تر است .

بعقیده من ، این امتیاز بدان سبب نصیب‌سیاه‌پوست آمریکائی شده که محیط وپرورش غربی امکانات‌ووسایل کارآمدتری برای بیان عواطف دراختیارش گذاشته‌است. جازبنظر من یکی از بهترین مظاهر این‌امکانات‌است.

این چیزی‌است که بگمان من به‌تنهائی میتواند سیاه‌آمریکائی رایك سروگردن بالاتر از سیاه‌آفریقائی قراردهد .

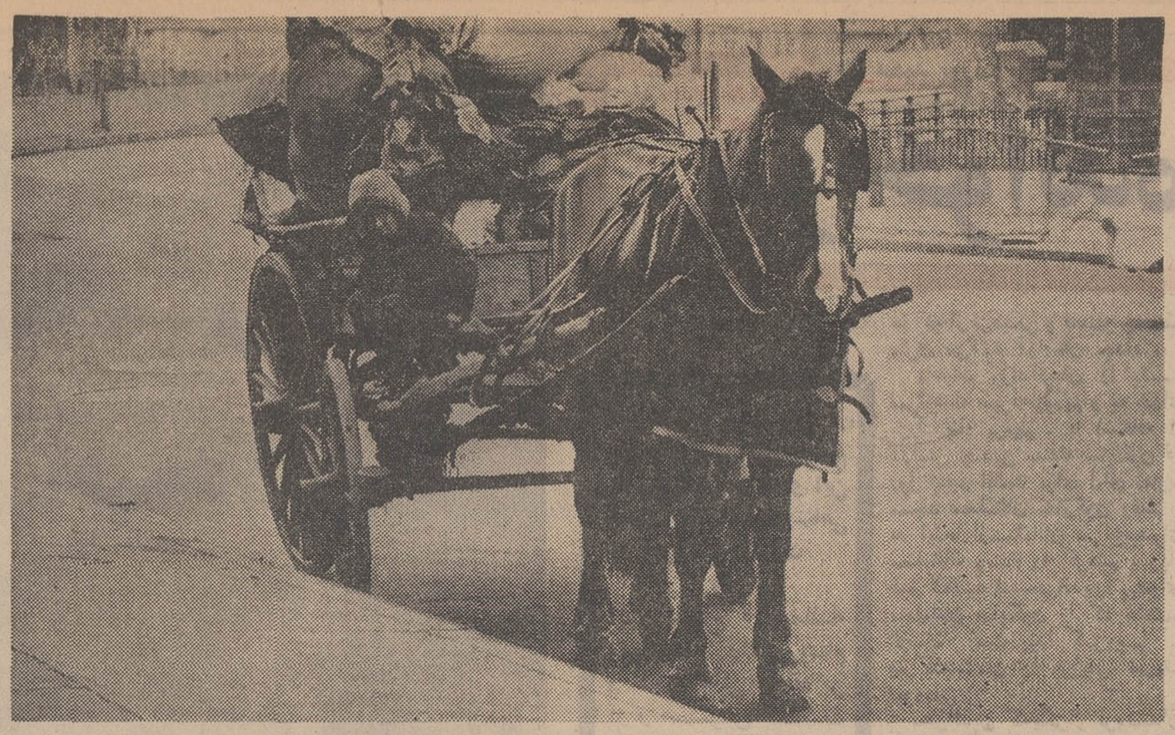

در قلب نیویورك ماشینی‌این یك‌وسیله نقلیه‌عمومی در محله هارلم است !

---

## چک‌اسلواکی :

● اقتصاد متلاشی چك اسلواکی‌ناشی‌ازاطاعت های کورکورانه گذشته ازاصول خشك کمونیسم است .

خبرنگار افریقای جوان جامعه چکوسلواکی را پس‌ازبحران‌آزادیخواهی اخیر تشریح میکند

از: افریقای جوان
ترجمه: مختار خبازی

# نخستین کشور سوسیالیستی بدون سانسور!

اینك کشوری وجود دارد که‌در آن کمونیسم‌دیگر بهمراه‌حکومت مطلقه نیست : «ژان‌ولف »فرستاده «افریقای جوان »برای‌بررسی‌محلی این پدیده بکشور چکوسلواکی رفته است و این است خلاصه‌مقاله و مشاهدات او .

از همان پاسگاه مرزی «روز وادوف» جائیکه سیم های خاردار وبا جریان برق در حال برچیده شدن است ، میتوان وضع متفاوت با سابق را بعیان دید . مامورین گمرك مهربان تر شده‌اند ، و بازرسی را بحداقل رسانیده‌اند . ظاهرا پرده آهنین دارد برداشته میشود .و همین وضع درشهر پراك نیز دیده میشود : هر نوع فشار پلیس از بین رفته است ، محیط آرامتر شده است.مطبوعات آنچه را که فکر می‌کنند می نویسندو این مقالات که در باره وضع حال و رژیم « نووتنی »است ، بازرنگی خاص نوشته میشود .

در تمام این مقالات ، مفسران و نویسندگان آنچه را که فکر می کنند بروی کاغذ می آورند. این مطلب تماما نشان میدهد که دیگر هیچگونه سانسور پستی و تلگرافی وجود ندارد و استراق سمع تلفنی خاطره‌ای بیش نیست. و من با راحتی تمام بهر کجا که خواستم رفتم .

✻ **نگرانی کمتر**

اما از طرف‌دیگر ، شورانقلابی ماههای فوریه ، مارس و آوریل که در رژه اول مه مه باوج شدت‌خود رسیده بود اینك کاسته شده است و چهره ها دیگر کمتر از سابق نگران میباشند .زیرانگرانی های زندگی روزمره‌عادی‌شده‌است و مشکلات اقتصادی هم چنان پا برجاست و باضافه ،عدم اطمینان به آینده هنوز در افکار مردم باقی است .

ایا وضع فعلی چون سرابی از بین خواهد رفت ؟ معهذا ، پختگی سیاسی این ملت فوق‌العاده است. هر یك از افراد این ملت ، از رهبران گرفته تاکارگران و ـ دانشجویان ، نویسنده و استاد دانشگاه ، سرشاراز سنت های قدیم آزادیخواهی که هنوز کاملا خفه نشده بخوبی میداند که راه چکوسلواکی بسوی « دموکراسی سوسیالیستی » بسیار باریك است و این راه بین دو آلمان و اتحاد شوروی قرار دارد این کشور ها برای چکوسلواکی«آمرینی»هستند که نباید فراموش کرد . باید از هر گونه زیاده روی‌پرهیز کردزیرا کوچکترین آن ممکن‌است‌بهانه‌ای برای مداخله کسانی بشود که خواستار بقاء نظم قدیم هستند.

● **نوع استالین**

این نظم قدیم را ، همگان ، بدون کوچکترین ناراحتی ، بباد، انتقاد ، بهتان ، تمسخر میگیرند. هیچکس را ترسی از این نیست که بگوید و تکرار کند که‌انتونین نووتنی مستبدی بود ازنوع استالین و اطرافیانش را کسانی تشکیل‌می دادند که تنها فکرشان حفظ مقام‌و قدرتشان بود که رژیم آهنین او، در خیلی جهات ، کابوسی بود حقیقی ، با اردوگاه‌های کاراجباری با دادگاههای ظالمانه و محاکمات تاسف آور ، که توقیف های دسته جمعی بسیار دیده میشد ، احکام اعدام بدون تردید و در کمترین مدت اجرامیشد،مداخلات شوروی‌درزندگی‌عمومی‌چکسلواکی بسیار پیش می آمد و واکنش رهبران جز اطاعت ، انقیاد، و تائید غیر مشروط این نوع مداخلات نبود

در جریان این دو هفته‌ایکه در پراك بسر بردم ، فرصت بسیار یافتم‌با رهبران اتحادیه‌نویسندگان که نقش قطعی رادرسقوط انتونین نووتنی ومحافظه کاران واطرافیانش داشتند ملاقات کنم .

مذاکرات هیجان انگیز با رئیس این اتحادیه ، و دبیر کل آن بمن امکان داد که قضاوت صحیحی از شورش روشنفکران ، چگونگی پیدایش ، توسعه‌ومقاومت آن در مقابل قدرت نووتنی بکنم اتحاد و همبستگی استثنائی ـ نویسندگان بالاخره منجربشورش دانشجویان شد و بعد افکارعمومی مردم ارکان رژیمی رابلرزه‌درآورد که تا آن‌موقع شکست ناپذیر انگاشته میشد .

آنهابرایم شرح دادند که نتایج حاصله اولین قدم در راه «دموکراتیزاسیون » عمومی کشور است ، گفتند که قصد دارند تا ایجاد قطعی یك نوع جامعه ـ سوسیالیستی کاملا مبتکرانه از نظر مالکیت و روابط بین اتباع و دولت بکوشش های خود ادامه دهند .

اتحادیه نویسندگان خودمتوجه این مطلب‌است که‌تاثیرنفوذفراوانی بزرندگی سیاسی کشور دارد ، که نقش ویران کننده‌اش قطعی‌است، ولی این نگرانی برایش پیش‌آمده است که آیا قادر خواهد بودنقش «سازنده »را ایفا کند ووظیفه «سك نگهبان»«دموکراتیزاسیون» را که تاکنون بعهده داشته است باتمام برساند ؟

**باید ساخت**

بعلاوه ،برای آینده‌بایدساخت ولی چه چیز را باید ساخت ؟اینك در اندیشه یکنوع نظام‌مارکسیستی تنقیدی هستند که در اطراف آن. متفکرین و فیلسوفهائی‌چون«کارل کوزیك »مولف « دیالکتیك ذات» مشغول کارند .

یکی از رهبران جنبش نوسازی در این باره چنین گفت :

کمونیست ها و غیر کمونیست ها ، هر دو مدعی‌هستند که‌اکثریت با آنهاست ولی آنها هیچ اطلاعی از وقایع درونی این ملت ندارند. دهقانان چه فکرمی کنند، کارگران بچه می‌اندیشند ؟ اگر حقیقت‌را بگویم .کشور باید خودرا بشناسد. و مسئله بزرك این است که آیا برای اینکار وقت خواهیم‌داشت؟ وضع تاسف انگیز و اضطراب‌آور امروزه این است که هیچ عاملی وجود ندارد که بر آن بتوان‌تکیه کرد . عوامل خارجی و درونی باعث استقرار نظام کمونیستی در کشور ما شد . ولی تجربه‌استالینی واضح است که در کشور ما با شکست مواجه میشد ، تشبیه‌اتحاد شوروی و کشور ما ، بعلت‌وضعیت کاملا متفاوت بیهوده و عبث بودو بعلت همین تجربه و ازمایش است که امروزه با اقتصادی درهم ریخته مواجهیم . باید این اقتصاد را بر پا داشت و برای این کار نباید وقت را تلف کرد

---

## این یکی دیگر کجا بود ؟

کاریکاتور از: کاریکاتوریست صفحه مقالات سیاسی روزنامه اطلاعات

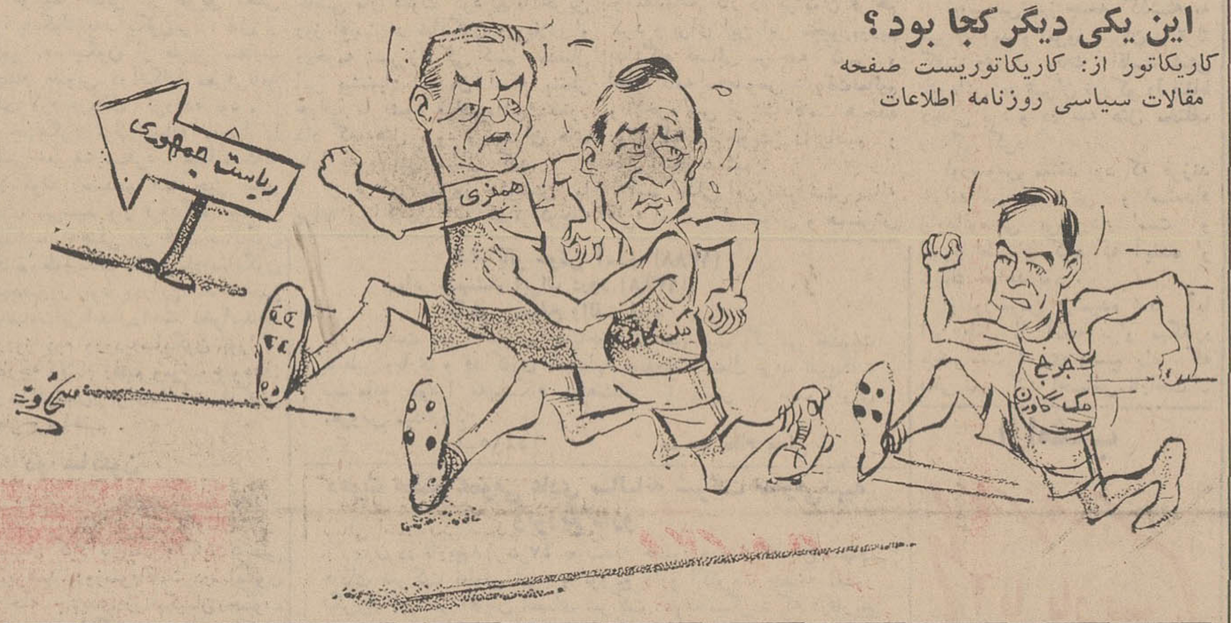


---

پاتریك سیل خبرنگار ابزرور جریان ملاقات‌خود را با رهبر سازمان مخفی «باسك» دراسپانیا شرح میدهد .

از: ابزرور
ترجمه: هوشنك‌کوچك شوشتری

# کوبای دیگر دراروپا!

انقلابیون اسپانیا اعلام کردند تا ساقط کردن فرانکو درتمام زمینه‌های سیاسی، فرهنگی‌ونظامی به مبارزات خود ادامه میدهند .

* «اوزکادی» سرزمین مبارزان‌سازمان مخفی «باسك» راکوبای اروپانام‌نهاده‌اند.
* مردی جوان باعینك ذره‌بینی که‌شیشه های ضخیمی داشت بمن گفت «انقلاب ما آغاز شده است»
* من پس از دوروز کوشش مداوم در سواحل بین مرزهای اسپانیا و فرانسه توانستم بااین مرد که رهبرسازمان‌مخفی «باسك» است ملاقات کنم .

بندرت دیده شده است که درمدت سی‌سال پس از پایان جنك دوم جهانی سازمان باسك تااین درجه عملیات خود راعلیه حکومت اسپانیا گسترش داده باشد . منطقه «اوز کادی» امرور دیگر آرامش گذشته خودرا از دست داده و صحنه نامتناسب و مغایر با سیاست‌های اسپانیا و فرانسه را در محدوده‌ای بین این دوکشور بنمایش گذاشته‌است .

درروز دوم ماه اوت مبارزان سازمان باسك باقتل رئیس پلیس سیاسی ایالت «گریپوزکا» عملا ورسما مبارزات خود را علیه فرانکو آغاز کردند وبدینوسیله شعله‌های امیدرادر دل کسانی که طی سالهای طولانی از حکومت دیکتاتوری فرانکو رنج وشکنجه دیده‌اند مشتعل ساختند .

بدنبال این قتل حکام این‌ایالت‌بوحشت افتاده وطبق سنت دیرینه اعمال خشونت دامنه‌داری را دراین منطقه آغاز کردند، بزودی ۵۰۰ نفر بازداشت شدند . حکام این ایالت ابتداء گمان‌میکردند که این قتل با وقایع سیاسی بی‌ارتباط است‌ولی پس از بازجوئی از بازداشت‌شدگان و عدم توفیق دریافتن‌قاتل‌وهمچنین اظهارات بعدی افراد سازمان مخفی «باسك»پی بردند که باقتلی سیاسی وآغازیك‌مبارزه خونین روبرو شده‌اند .

رهبر این سازمان بمن گفت«مانزاناس» پلیس مقتول قصاب مردم بود ، مابرای او در سازمان مخفی خوددادگاهی‌تشکیل داده و اورا محکوم بمرك کردیم و بعدا حکم دادگاه رابمرحله اجرا گذاشتیم. بله ... کمیته مرکزی ما اقدامات‌وسیعی رابرای آینده تدارك دیده‌است. سازمان ما در هفت ایالت نه‌فقط در جنوب بلکه در شمال (در اطراف فرانسه) بـرعلیه حضور نیروی دریائی امریکا در آبهای اسپانیا بمبارزه خاسته‌است . »

● **دنیای سوم**

رهبر باسك اضافه کرد «مبارزان باسك در دنیائی سوم بین فرانسه و اسپانیا علیه کاپیتالیسم این دوکشور به تلاش خود ادامه میدهند ، استراتژی ما گسترش این مبارزه در تمام زمینه‌های سیاسی، فرهنگی ، اقتصادی ، اجتماعی و نظامی است .»

باسکنان رهبر مبارزان باسك دنیا متوجه شده است که در گوشه‌ای‌دیگر یك انقلاب وآشوب‌درشرف تکوین‌است. ناظران سیاسی اسپانیا معتقدند رشته سریع این سازمان را می‌توان باسازمان مقاومت ملی قبرس که علیه انگلیس‌ها میجنگید مقایسه کرد .

رهبر سازمان «باسك» بمن گفت:«در جائیکه کوبا ، الجزایر و ویتنام بـرای دفاع از هدفهای استقلال‌طلبانه خود در سالها قبل در مقابل امپریالیسم قد علم کردندچراما چنین کاری‌نکنیم ، مابدون اینکه اثر یاآدرس یا نوشته‌ای از خود بجای گذاریم مخفیانه باحکام برگزیده از طرف فرانکو مبارزه میکنیم و برای رسیدن بهدف‌های انقلابی خودازکشته‌ـ شدن هراسی نداریم ، ما باندازه کافی سلاح دراختیار داریم و از این سلاحها به‌بهترین وجه ممکن استفاده خواهیم کرد .»

افراد سازمان «باسك» رااکثرا جوانان تشکیل میدهند ، آنها در واقع نسلی دیگر از پدران و مادرانی هستند که در جنك داخلی اسپانیا شرکت داشتند ،در بین سالهای ۵۰ ـ۱۹۴۰ بهنگام جنك داخلی اسپانیا رژیم فرانکو سپارجوانتر وباقدرت‌تر از حالا بود . وحالا آنها با علم به‌فرسودگی این رژیم برای هدف نهائی خود یعنی ساقط‌ساختن فرانکو می‌جنگند .

---

## پشت پرده‌سیاست

دادگستری بیرحم ، ترس ازموافقان ، در ستون پشت پرده سیاست .

### دادگستری بیرحم میشود

دادگستری کشور آفریقائی گابون از این پس در برابر تبه‌کارانی که مرتکب قتل شوند بیرحمی بیشتری‌نشان خواهد داد . بقول یکی از مقامات دادگستری گـابون: «چون‌جنایتکاران به همنوعان خود امان نمیدهند و رحم به زندگی آنها نمی‌کنند ،طبیعی است که پس از گرفتارشدن در پنجه عدالت ، باید منتظر باشند که قانون نیز باآنها بهمانگونه رفتار کندومحکوم به‌مرگشان نماید .

در لایحه‌ای که انتظار میرود بزودی مورد تصویب مقامات قانونگزاری گابون قرارگیرد در آینده احکام اعدام برای قاتلین بلافاصله پس ازصدور از طرف دادگاه ،در ملاءعام ودر همان محلی که جنایت صورت گرفته به‌مرحله‌اجراء درخواهد آمد .

مقامات گابون امیدوارند که این سختگیری قانونی از فشار موج جنایات وآدمکشی های فراوانی که درآن‌کشور بوقوع می‌پیوندد بکاهد .

### ✻ ترس از موافقان بجای مخالفان

اگر قرار باشد اصلاحاتی که در نظام دانشگاهی و آموزش و پرورش فـرانسه از طرف ادگارفور وزیرجدید آموزش و پرورش آن‌کشور به‌پارلمان پیشنهاد شده مورد تصویب قرار گیرد ظاهرا جلب موافقت اکثریت‌پارلمان بیش از نمایندگان اقلیت‌آن مورد احتیاج خواهد بود.

طرحی که از طرف ادگارفور به‌پارلمان تسلیم شده برای نمایندگان طرفدار دولت‌که همگی بعلت صف‌آرایی در برابر شورش اخیر دانش ـ جویان فرانسه به نمایندگی مجلس انتخاب شده‌اندبیش از آن گستاخانه‌است که‌قابل پشتیبانی باشد . تنهانماینده طرفدار دولت که تاکنون‌از اصلاحات مورد بحث‌پشتیبانی کرده «داویدروسه» نویسنده بیش‌وکم معروف فرانسه‌است که تازه این پشتیبانی نیز بطور مشروط ابراز داشته است .

بدنیست یادآوری شود که «روسه» صاحب پسری است که یکی از بنیان‌گذاران نهضت جوانان کمونیست انقلابی فرانسه بوده و در عصیان ماه مه اخیر نقش پـرهیجانـی داشته است . (این سازمان در همان‌روزها بدستور ژنرال دوگل منحل گردید)

سایر نمایندگان طرفدار ژنرال دوگل باحتمال قوی خودرا آماده کرده‌اند تـا اصلاحـات مـورد پیشنهاد ادگارفور را در اموردانشگاه هاوآموزش وپرورش فرانسه بدون جرح و تعدیل آن تصویب نکنند .

# شاگردانی که خودآموزگار هستند

## درمدرسه این دهکده شاگردان وآموزگاران بنوبت تدریس میکنند

عبور از پنج قاره

«نامه ای بیك خانم معلم» ، عنوان مطلب مفصلی که ما خلاصه آن را در زیر آورده ایم بوسیله هشت نفر از دانش آموزان مدرسه «باربیانا» ، یکی از دهات کوچك ناحیه «توسکان» واقع در ایتالیا نوشته شده است .

این هشت دانش آموز که در نامه در واقع بیك تن واحد تبدیل شده و خود را با ضمیر اول شخص مفرد معرفی کرده‌اند ، ضمن نامه خود توانسته اند حقایق تلخی را فاش کنند ، و مخصوصا در باره مسائل جاری آموزش و پرورش در سطح دبستانی و دبیرستانی آن صحبت از نیازها و اصولی به میان آورند که بدون شك ارزش آن را دارد تا برای همه آموزگاران و حتی پدران ومادران یك دستورالعمل واقعی باشد .

آنها در باره تعلیمات و تحصیلاتی که پشت سرگذاشته اند و همچنین تجارت گرانبهائی که هنگام آموختن خودشان بوسیله خودشان بدست آورده‌اند سخنان تازه ای را عنوان کرده‌اند .

درمدرسه و دهکده کوچك «باربیانا» هردانش آموز نوبت بنوبت ایفای نقش آموزگار و اداره کننده کلاس درس را برعهده میگیرد .

### * مدرسه انقلابی

این مدرسه انقلابی که بوسیله یك روحانی بنام «دون لورنزو میلانی» تاسیس شده روشهای بدعت آمیزی را بکار بسته که هر گاه در جا های دیگر مورد تاسی قرار گیرد بدون گزافه‌گویی جان تازه ای به کالبد بیروح نظامهای آموزش و پرورش دربسیاری از ممالك جهان خواهد دمید . محتوی این نامه نه تنها نشان میدهد که یك آموزش و پرورش شایسته باید از چه قرار باشد بلکه در عین حال ادعانامه‌ای است کوبنده بر ضد همه معتقدات و ضوابط و عادات کهنه‌ای که بصورت نظام کهنه ، از کارافتاده آموزش و پرورش متبلور شده است.

شما هنگام خواندن این نامه ضمنا در خواهید یافت که چطور ۱۲ سال پیش یك مرد روحانی وعده‌ای از کودکان و نوجوانان - مدتها پیش از اینکه جوانان و دانشجویان در اروپا و دیگر مناطق دنیا دست به شورش بزنند- در یك دهکده گمنام و دور افتاده موفق شدند به چنان اصلاحات زیر و زبر کننده‌ای تحقق بخشند که محتوی آن با بهترین رویاهای طرفداران امروزی اصلاح آموزش و پرورش شباهتی باورنکردنی دارد .

***

### * خانم معلم عزیز

حالا که شما این نامه را میخوانید لابد حتی اسم مرا بخاطر نخواهید آورد . ولی من برعکس همیشه بیاد شما بوده ام ، به همکاران شما فکر کرده ام ، و بیاد موسسه ای افتاده‌ام که شما اسمش را آموزش و پرورش گذاشته‌اید . شما مارا محکوم کردید که بجای مدرسه به مزارع و کارخانه ها برویم ، و بعد هم ، خیلی ساده ما را فراموش کرده‌اید .

دو سال پیش ، در نخستین سال دانشسرای مقدماتی بود که مرا تحقیر میکردید. احساس حقارتی که آن سال به من آموختید ، در تمام سال های بعد بامن همراه بود وهنوز هم مانند یك وبال برروح و زندگی من سنگینی میکند من در آن روزها بسر سرگشته‌ای بودم که حتی جرات نداشتم سرم را بلند کنم و نگاهم را که همیشه به زمین دوخته بود ، چیزی بالاتر از شانه هایم بدوزم .

در مدرسه ابتدائی دولت با آنهمه سخاوتش تحصیلات اجباری درجه دوم را به من پیشکش کرد ، پنج کلاس در یك اطاق . بعبارت دیگر یك پنجم مدرسه‌ای که من حق داشتن آنرا طبق قانون اساسی از دولت گرفته بودم. این همان روشی است که در آمریکا ابداع کرده‌اند تا تفاوت سیاه وسفید مشخص باشد .

### * سه سال دیگر

بعد از تمام کردن مدرسه ابتدایی من هنوز حق داشتم سه سال دیگر نیز تحصیل کنم . قانون اساسی حتی مرا مجبور میکرد که این سه سال تحصیل را ادامه دهم . اما در «ویچیو» هنوز مدرسه متوسطه وجود نداشت. رفتن به «بورگو» هم کاری نبود که باین سادگی ها از عهده هرکس ساخته باشد .بودند بچه هایی که والدینشان با بخطر انداختن زندگی خود آنها را به بورگو فرستاده بودند . آنهم با صرف چه پولهایی . اما طولی نمیکشید که این بچه ها را دسته دسته به ویچیو برمیگرداندند آنها را کثیف وسرووضعشان را با شئون یك مدرسه متوسطه مغایر تشخیص میدادند . و باین ترتیب نه تنها پولشان بلکه همه زحمات گذشته ، همراه با امید های دور و درازشان برباد میرفت.

بقیه در صفحه ۱۷

در مدرسه دهکده کوچك باربیانا هردانش آموز نوبت بنوبت ایفای نقش آموزگار واداره کننده کلاس درس را بعهده میگیرد . در این عکس کشیش آموزگار در میان دانش آموزان مدرسه این دهکده دیده میشود .

## گلوله را ازقلب کودك ۷ ساله خارج کردند !!

پزشکان بیمارستان کودکان شهر «آنورس» بایك جراحی بسیار حساس وطولانی گلوله‌ای راکه در قلب یك طفل ۷ ساله جاگرفته بود با موفقیت خارج کردند . این جراحی چندین ساعت طول کشید اما کودك مذکور آنرابخوبی تحمل کرد.

جراحی هنگامی صورت گرفت که چندین روز ازوارد شدن گلوله به‌قلب کودك میگذشت . ماجرا از این‌قرار بود که دومینیك وان‌دردوت ۷ ساله در حالی که‌دست در دست مادرش بیك اردوگاه پیشاهنگی رفته بودناگهان هدف گلوله طپانچه بادی پسربچه‌ای که درحال بازی بودقرار گرفت.

دومینیك که حال وی اکنون بهبود یافته‌هنگام‌اصابت گلوله زخمی نشد ، بلکه فقط گلوله‌سینه‌وی راسوراخ کردوبی‌آنکه خونی جاری کند در قسمت میو کارد قلب وی جایگزین شد.

ابتدا قراربوداین طفل‌در زادگاه خود ایتالیا تحت عمل جراحی قرار گیرد اماپزشکان آن کشور بعلت‌عدم اطمینان به امکاناتی که برای‌نجاتش در دسترس‌داشتند‌متفقا موافقت‌کردند که اورابه‌انورس بفرستند.

خبرگزاری فرانسه

# کارخانجات آدامس خروس نشان

## قد دوشیزه محترم مددی مژدهی را باطلا اندازه میگیرد

ساعت ۱۰ بعدازظهر چهارشنبه ۲۳ مرداد ماه طی مراسم باشکوهی که در تلویزیون ایران کانال ۳ انجام میشود، قد دوشیزه محترم مددی مژدهی برنده جایزه بیسابقه آدامس خروس نشان با سکه طلای یك پهلوی اندازه گرفته میشود و تمام سکه‌ها با و تعلق میگیرد.

دراین مراسم که بکارگردانی هنرمند ارزنده علی تابش اجرا خواهد شد، هنرمندان مشهور کشور ویگن و عارف برنامه‌های جالبی اجرا میکنند.

کارخانجات آدامس خروس نشان کلیه هموطنان عزیز را بتماشای این برنامه دیدنی دعوت مینماید

47 S13

نوشته : ملك ایرج امیرقهاری

# نقش «معلم» درآموزش!

## عقیده آزاد

ملك ایرج میرقهاری

### کار تدریس نباید یدك کش باشد

در مسئله آموزشی علت رابابید از درون کلاسهای مدارس ابتدائی تا دانشگاهی جستجو کرد . وعوامل مختلف تشکیل دهنده این کلاسها را بررسی نمود یك کلاس اعم از ابتدائی تا دانشگاهی تشکیل میشود از شاگرد ، معلم ، وسائل درس . دردوره‌ابتدائی‌معلم‌نقش اساسی را بعهده‌دارد زیرا طفل در مراحل قبول‌ویادگیری‌بدون‌چون‌وچرامیباشد اینجاست که‌نقش‌معلم‌بارزو مشهود است .

متاسفانه،بایددیدچه کسانی‌عهده‌دار تعلیم و تربیت نوآموزان ماهستند آیا آنها درك وظیفه خطیر معلمی را نموده‌اند ؟ آیا آنهاواجدشرایط تعلیم کودکان از نظر روانی و اخلاقی وسایر خصوصیاتی که یك معلم باید دارا باشد هستند ؟ و بسیار چیزهای دیگر متاسفانه در این مورد باید گفت تا چند سال قبل که مدارس تربیت معلم‌بوجود آمد که در مورد آنهم سخن بسیاد است بعلت کمبود فارغ‌التحصیلان دانشسراهای مقدماتی ، وزارت آموزش و پرورش بدون در نظر گرفتن هیچ رویه صحیحی فقط با داشتن دیپلم یا مدارکی، کمترمعلم استخدام نموده است وآنان‌رابدون هیچگونه کارآموزی و آمادگی برای تعلیم و تربیت نوآموزان به مدارس فرستاده است نتیجه این امر آنکه اولا بسیاری از آنهافاقد معلومات کافی برای آموزش بوده و برخی نیز فاقد صفات یك معلم خوب هستند و از طرفی بعلت‌قلت حقوق معلمی این کار را یدك‌برای بیکاری کشیده‌اند و بعضی از آنان به اولین فرصت خود را از قید همان تدریس ناقص در مدارس راحت نموده و در اداره یاسازمان های دیگر مشغول خدمت شده‌اند در مورد دبیرستان ،علاوه‌برشاگرد معلم- وسائل مورد نیاز نیز درخور توجه است .

*** وسائل**

در اینجا شاگرد گذشته از جنبه یادگیری مطلق دارای‌برخی عقاید نیز میباشد و برای تعلیم‌او بوسائل نیز نیازاست متاسفانه او در تمام دوره دبیرستان عکس میکرسکوپ را آنهم عکس سیاه و نامفهوم در کتاب‌دبیرستان‌میبیند از وسائل میکانیکی و غیره که‌باو تدریس میشود خبری‌نیست‌درصفحه خیال‌خودموتورماشین‌رامجسم‌میکند محلول های شیمیائی را بریکدیگر فقط در حافظه خود مجسم میکنند زیرا بسیاری از مدارس مافاقد لابراتوار بوده یااگر هستند فاقددبیر کارآزموده می‌باشند نتیجه آنکه نوجوانان ماچه میاموزند یك مشت محفوظات‌غلط و پوچ.آنوقت‌مابدست آنها دیپلم یعنی سندتکبر وبیکاری رامیدهیم و جای تاسف دراینجاست که تمام این‌نوجوانان توقع دارند که بلافاصله دردانشگاه وارد شوند یا برسر کار آنهم باحقوقی مکفی‌بروند وبرخی از آنها که برطبق استعداد خداوندی و انگیزه شخصی مطالعاتی اضافی مینمایند با خود می‌اندیشند که اگر پایه تعلیم و تربیت در دبیرستان ضعیف است لااقل در دانشگاه دانشگاهی که‌ازهرچندهزار نفرصد نفر قبول میکند موفق‌خواهند شد ازمنبع فیاض اساتید عالیقدر برخوردارشوند و دل آرزومندمطالعه خویش را بامطالعه‌دروس دانشگاهی وکتب مربوط به‌ان سیراب‌نمایند ! چه‌خوش باور چه‌آرزو های طلائی‌، درسر‌دارند آنها غافل از این‌هستند که در دانشگاه این کعبه آمال و آرزوهای انها‌گذشته‌از آنکه چیزی نمی‌آموزند بلکه بسیاری از صفات زندگی را نیز از دست میدهند زیرا جزوه آنهم جزوه مربوط به دوران تحصیلی‌اش چه مطالبی را بعنوان درس آنهم درسی علمی به‌آنها میگویدغافل‌از‌آنکه آنچه اوبحال حاضرتدریس مینماید اصولا خارج ازموضوع و بسیار کهنه است نگارنده بهنگام تحصیل در دانشگاه تهران دانشکده علوم خود شاهد این مطلب بودم و بتصدیق تمام همدرسیها که چند نفر از آنها نیز درحال حاضر درمقام استادی هستند اگر فراموش نکرده‌باشید جزیکی دونفر از کسانیکه تدریس میکردندو از هر حیث شایسته مقام استادی بودند بقیه گذشته از آنکه معلومات کافی نداشتند علاقه‌ای هم بتدریس درآنها نبود و کارتدریس در دانشگاه را برای مقاصد دیگر یدك‌میکشیدند وقتی‌منصفانه سه‌سالی که‌در دانشگاه مشغول تحصیل بودم مرور میکنم ودرمورد اندوخته‌دانشی آن فکر میکنم به‌حقیقت تلخی که همیشه از آن رنج میبردم‌بیشتروافق می‌شوم آن حقیقت‌اینست که‌در دانشگاه باوجود آنکه جوانان‌مستعد یادگیری هستند به‌آنها چیزی نمی‌آموزند .

خواننده عزیز از شما می‌پرسم آیاباشناختن چند( فسیل )محدودیا حفظ کردن یك جزوه ۴۰صفحه‌ای درمورد سنك شناسی وسائر دروس شما میتوانید ادعا کنید که زمین شناس یا زیست شناس تربیت کرده‌اید !

باید ازمرحله ابتدائی قدم بقدم دست باصلاح اساسی زد و برای اینکار باید سعی شود از نیروهای متخصص پراکنده در محل های مناسب‌خوداستفاده شود بعبارت‌دیگر کار را بکاردان‌سپردنه‌آنکه یك‌نفر چندین شغل را یدك بکشد .

واقعا مگرمادرکشور آنقدر مرد کارنداریم که‌چندین شغل آموزشی حساس را بعهده یك نفر محول میکنیم تا زمانیکه تصدی بسیاری از مشاغل‌آموزشی حساس براین رویه باعده محدودی می‌باشد نباید توقع داشت که کوچکترین‌تحرکی‌صورت گیرد برای آنکه استعداد جوانان این کشور بهدر نرود و از تربیت صحیح آنها نیروی فعاله چرخهای اقتصادی‌تامین گردد باید درانتخاب کادر آموزشی از دبستان گرفته تا دانشگاه دقت و مطالعه شود و زعمای قوم باید بخاطر حفظ و بقاء این کشور از اعمال نفوذ بیجا درمسئله آموزشی خودداری کنند و بگذارند از بین آنها که شایسته مقام معلمی هستند بهترین انتخاب شود موازی باآین عمل دستگاه‌های آموزشی‌باید نسبت بتکمیل وسائل مورد نیاز و تربیت معلمین کارآموز همت‌گمارد تابتوان عقیده داشت نسل حاضرکه خود را مدرك فلسفه انقلاب سفید میدانند بابینش کامل نسبت‌باجرای آن اقدام نموده است .

## نامه‌های مردم

### زادگاه رضاشاه کبیر دانشگاه ندارد

**● پنجاه درصد شانس قبولی جوانان شمال درکنکور سایر دانشگاهها ازبین رفته است**

بنظر میرسد که‌دستگاههای دولتی نسبت‌به‌جوانان شمال کشور بی‌توجهند، چرا باید در تمام منطقه‌مازندران وگیلان و گرگان حتی‌یك دانشکده هم وجود نداشته باشد نابسامانی و سرگردانی جوانان این منطقه تاکی باید ادامه پیدا کند وتاکی‌بایدبرای تحصیلات عالیه از شهرودیار خوددور بشوند؟هرروزدرآگهی هامیخوانیم که دانشگاه های کشورحدود پنجاه در صد قبولی را از میان‌داوطلبان محلی‌انتخاب میکنند . ببینید ماچه‌شانسی را از دست میدهیم . شماکه به موقعیت طبیعی شمال کشور خود مینازید و بهترین شهر های ساحلی و توریستی کشورتان در شمال قرار دارد لااقل از نظر موقعیت فرهنگی نیز به فکرجوانان شمالی‌باشید . تاکی‌سرگردانی‌ودربدری؟ باقرار دادن شرط حق تقدم‌داوطلبان محلی ، عملا پنجاه در صد از شانس قبولی ما را هم در کنکور سایردانشگاهها از بین برده‌اند . مگرگناه ماست که دولت در شمال دانشگاه تاسیس‌نمی - کند ؟

ماشمالیها ، همیشه مفتخربوده‌ایم که در زادگاه رضاشاه کبیر زندگی میکنیم و باوجوداین که تاسیس‌دانشگاه از نیات‌بلند آن اعلیحضرت بودباعث تاسف است‌که تااین حد در انجام این نظر تاخیرشده‌است.

انتظارداریم که‌دولت هر چه‌زودتر مقدمات تاسیس دانشگاه در شمال کشور رافراهم نموده وبه‌آرزوی دیرین جوانان این منطقه‌زرخیز کشورجامه عمل‌بپوشاند.

ناهیدشهانی- محبوبه‌عصری‌وسیزده امضای دیگر

### آنهاکه برای ستون «عقیده‌آزاد» نامه فرستاده‌اند

از آن هنگام که ستون عقیده آزاد را در روزنامه‌باز کردیم این‌هدف‌دنبال گردید که درآن نظرات جامع‌مردم درباره مسائل‌مبتلا به اجتماعی انعکاس یابد. لکن بعضی‌از دوستان مطالبی‌برای ماارسال داشتند که جای درج آنها در ستونهای دیگر روزنامه‌بودنه ستون‌عقیده آزاد.یکباردیگر خاطرنشان میسازیم‌که ستون عقیده‌آزاد روزنامه اطلاعات اختصاص‌بمسائلی‌دارد که‌مورد توجه عموم‌است خواهشمند است نظر خود را جامع لکن حداکثر در یك ستون ونیم برای ما ارسال دارید. لطفا روی پاکت بنویسید : روزنامه اطلاعات‌ستون عقیده آزاد : ضمنا از مقالات دوستانی که ذیلا نامبرده‌می شوند در ستون های دیگر روزنامه استفاده خواهدشد.

آقای فریدون قربانیان دانشجوی دانشکده حقوق درموردنامه‌شماقبلا درروزنامه مطالبی درج‌وفعلا هم که از روسای سابق خبری نیست، بنابراین از درج آن‌معذوریم گنبد کاوس آقای‌منوچهر نریمان از نامه شما درستون دیگر بجز عقیده ازاد استفاده خواهدشد -خوی آقای محمد فرامرز زاده کارمند بانك صادرات ، نظرات شما بموقع در ستون مخصوص‌درج‌خواهد شد -آقای یعقوب ساسانی در مورد تصمیمات دانشگاه تبریز مقالا ت‌مفصلی نوشته شده -آقای سید عیسی‌نبوی دانشجوی علوم‌سیاسی‌دانشگاه تهران‌در مورد مطلب مورد اشاره در نامه شما مقالات مفصلی‌نوشته‌شده‌است. آقای حسین شجره از نامه شما در قسمت های دیگر روزنامه استفاده خواهدشد . آقای حسین طهماسبی در موقع مقتضی که موضوع نامه شما مطلب روز باشد استفاده می شود آقای رحیم فرمنش در موقع لزوم از نامه شمااستفاده خواهدشد - سیرجان آقای عیسی شریعتی کارمند اداره دارائی مقاله شما را فعلا نمی توان در روزنامه درج کرد. آقای عزیز وحیدی ، دراولین فرصت که‌بحث در باره مقاله شماشروع شود استفاده می شود - آقای اسدالله معینی در موقعی که تقسیمات‌جدید کشور ی‌مطرح گردد ازمقاله شمااستفاده میشود - آقای وزیری مقاله‌شمافعلا موردبحث «روز » نیست . آقای وامق مدرسی از مطلب شما درموقع خوداستفاده خو اهدشد -آقای محمدنیرومندی‌مقاله‌شمارسید در ستون دیگری منعکس خواهد شد - اقای محمدعلی بابائی ، متاسفانه نامه‌شما به روزنامه نرسیده‌است . آقای ب اوستا از مطلب شما در ستون دیگر استفاده میشود- آقای غ-خ‌تنکابنی ، فعلا موضوع‌مقاله شما مورد بحث نیست -آقای احمد پیشه‌وراز مطلب شما بموقع استفاده خواهدشد - آقای محمود مشیری در مورد افزایش‌جرائم مقالات مفصلی‌درج‌شده‌چنانچه نظرات جدیدی ارسال دارید از مطلب شما در ستون‌دیگر استفاده میشود - آقای دکتر پرویز خسرویار ،در بحث مجدد از مقاله شما استفاده میشود - آقای سعید دژبان دانشجوی رشته علوم اجتماعی متاسفانه‌فصل‌نامنویسی‌کنکور گذشته‌است . آقای انصاری واعظ ، نظر صاحبان‌مدارس ملی طی مقاله مفصلی اعلام شده است- خانم پروین ماهوتیان ، نامه سر کار کاملا جنبه خصوصی دارد و درج آن در این ستون‌مقدور نیست آقای مهندس محمدسلطانی از مقاله شما در ستون‌دیگری استفاده میشود - آقای‌پرویز تیربازاری متاسفانه ایرادات شماوارد نیست - آقای محمد حسن نقیب زاده از نامه‌شما بموقع استفاده خواهدشد - آقای عزیزالله راه حسنی در مورد مدارس ملی قبلا نوشته شده‌است -آقای‌محمدمشهدی از نامه شما استفاده خواهد شد، آقای حسن‌حسنی‌نظرات تازه‌تری عنوان نمائید .

# نتیجه امتحانات مسابقه ورودی مدرسه عالی علوم تغذیه ( انستیتو خواربار و تغذیه ایران )

به ترتیب جمع نمرات :

| نام ونام خانوادگی | شماره کارت | جمع نمرات |
|---|---|---|
| ۱ـ نسرین آزاد | ۷ | ۹۸٫۵۰ |
| ۲ـ جلال رئیس‌دانا | ۳۵۰ | ۹۴٫۵۰ |
| ۳ـ ژاکلین (توبا) یافائی | ۱۴۰۶ | ۸۸ |
| ۴ـ شیدا تبدر | ۷۷۰ | ۸۵٫۲۵ |
| ۵ـ صدیقه حواجوی | ۱۴۰۰ | ۸۳٫۷۵ |
| ۶ـ مینا پورمند | ۱۵۵۸ | ۸۳٫۲۵ |
| ۷ـ همایون صیرفی | ۳۷۶ | ۸۳ |
| ۸ـ شهلاموسسی | ۳۷۷ | ۸۱٫۵۰ |
| ۹ـ زرین‌تاج کیهان‌دوست‌واقع | ۱۰۹۹ | ۸۱٫۵۰ |
| ۱۰ـ ماه‌منیر مستقیمی‌قمی | ۱۰۶۰ | ۸۱٫۲۵ |
| ۱۱ـ احمد رضا خلفی | ۱۴۲۸ | ۸۰٫۵۰ |
| ۱۲ـ فاطمه عصری | ۱۳۲۳ | ۷۹٫۵۰ |
| ۱۳ـ مرسده طهماسبی | ۱۸۰۷ | ۷۹٫۵۰ |
| ۱۴ـ ادنا میبطاحی | ۱۱۰۵ | ۷۹٫۲۵ |
| ۱۵ـ فرزانه خاکی | ۳۵۸ | ۷۹ |
| ۱۶ـ محمدامیری | ۲۵۵ | ۷۸٫۵۰ |
| ۱۷ـ دیانا کلیمه‌بروخیم | ۸۶۹ | ۷۸٫۵۰ |
| ۱۸ـ خسرو سالاربان | ۸۸۸ | ۷۸٫۵۰ |
| ۱۹ـ عزیزاله ضـ ثیان | ۱۷۷۰ | ۷۸ |
| ۲۰ـ رفعت قلیزاده زحمتکش | ۲۵۴ | ۷۷٫۵۰ |
| ۲۱ـ بهمن خمسه‌ء | ۱۸۰ | ۷۷٫۵۰ |
| ۲۲ـ فاطمه تیموری | ۲۲۸ | ۷۷٫۵۰ |
| ۲۳ـ منیر سنگلجی | ۱۰۸۴ | ۷۶٫۵۰ |
| ۲۴ـ استرسیمنو | ۱۲۶۰ | ۷۶٫۵۰ |
| ۲۵ـ شهلافارسی منفرد | ۴۶ | ۷۶٫۵۰ |
| ۲۶ـ کبری قوسی | ۴۹ | ۷۶٫۲۵ |
| ۲۷ـ میترا عشق‌پور | ۱۵۶۲ | ۷۶٫۲۵ |
| ۲۸ـ شهلاشمس | ۹۰۲ | ۷۶ |
| ۲۹ـ نورالدین علوی | ۱۳۴۵ | ۷۵٫۷۵ |
| ۳۰ـ زهرا رمضانی‌نمینی | ۱۰۱۸ | ۷۵٫۵۰ |
| ۳۱ـ ونوس بهین‌آئین | ۱۲۴۶ | ۷۵٫۵۰ |
| ۳۲ـ نادره اشتری | ۱۶۸۶ | ۷۵٫۵۰ |
| ۳۳ـ اردشیر شاملو | ۱۲۰۷ | ۷۵ |
| ۳۴ـ سیدماشاءاله سجادی | ۱۶۹۷ | ۷۵ |
| ۳۵ـ حسین تمدن | ۸۸۷ | ۷۴٫۵۰ |
| ۳۶ـ ژاله کیهان‌پور | ۶۶۸ | ۷۴٫۲۵ |
| ۳۷ـ ژاله نوبخت | ۱۱۷ | ۷۴ |
| ۳۸ـ شکوه اعظم‌غفارپور | ۷۸۱ | ۷۴ |
| ۳۹ـ منوچهر جمالی | ۱۸۳ | ۷۴ |
| ۴۰ـ آقای ابوالفضل کاملان کافی | ۱۵۷۵ | ۷۳٫۵۰ |
| ۴۱ـ هادی وجر | ۱۴۰ | ۷۳٫۵۰ |
| ۴۲ـ سیدجمال‌طاهری | ۱۷۰۱ | ۷۳ |
| ۴۳ـ لیلاامیراحمدی | ۱۵۴۱ | ۷۳ |
| ۴۴ـ فرنگیس‌تاجی‌محمودآبادی | ۷۷۲ | ۷۳ |
| ۴۵ـ شهلا رودپیما | ۱۰۲۸ | ۷۳ |
| ۴۶ـ محمد محمدی‌شیرمحله | ۴۶۷ | ۷۳ |
| ۴۷ـ محمود موید طلوع | ۱۳۰۸ | ۷۳٫ـــ |
| ۴۸ـ اقدس غفور محسنی | ۱۸۲۱ | ۷۳٫ـــ |
| ۴۹ـ فاطمه میخ‌فروش لنجانی | ۷۲۳ | ۷۲٫۷۵ |
| ۵۰ـ مینو کندی | ۱۷۳ | ۷۲٫۵۰ |
| ۵۱ـ ابراهیم نوروزی | ۱۶۲ | ۷۲٫۵۰ |
| ۵۲ـ شهلا رحمانی | ۱۰۷۵ | ۷۲٫۵۰ |
| ۵۳ـ بهجت ملکزاده | ۵۰۷ | ۷۲٫۵۰ |
| ۵۴ـ تراب حیدرانلو | ۵۲۶ | ۷۲٫۵۰ |
| ۵۵ـ شاهرخ جنیدی‌جعفری | ۱۳۸۱ | ۷۲٫۵۰ |
| ۵۶ـ مبشر مشهدی فراهانی | ۱۷۷۷ | ۷۲٫۵۰ |
| ۵۷ـ حمید کوهستانی | ۱۱۲ | ۷۲٫ـــ |
| ۵۸ـ آسیه واله | ۱۰۲۶ | ۷۲٫ـــ |
| ۵۹ـ محمد رضوانی همدانی | ۱۱۷۵ | ۷۲٫ـــ |
| ۶۰ـ ساوین شفائی | ۸۸۹ | ۷۲٫ـــ |
| ۶۱ـ سارادانیال | ۱۷۴۴ | ۷۱٫۵۰ |
| ۶۲ـ سید باقر طاهری | ۱۷۱۰ | ۷۱٫۵۰ |
| ۶۳ـ صدیقه علی‌اصغرپور | ۵۵۲ | ۷۱٫۲۵ |
| ۶۴ـ شیوا ولائی | ۹۴۰ | ۷۱٫ـــ |
| ۶۵ـ علی محمد امینیان | ۳۷۵ | ۷۱٫ـــ |
| ۶۶ـ قدسی سیف‌الهی | ۱۷۴۲ | ۷۱٫ـــ |
| ۶۷ـ نسرین‌دخت وفائی نوده | ۴۷۲ | ۷۱٫ـــ |
| ۶۸ـ اسداله شاهمیر | ۱۲۵ | ۷۱٫ـــ |
| ۶۹ـ زهره شامبیاتی | ۱۲۰۶ | ۷۰٫۷۵ |
| ۷۰ـ فرزاد سعادت | ۶۶۷ | ۷۰٫۷۵ |
| ۷۱ـ مرجانه ایرملو | ۵۶۶ | ۷۰٫۷۵ |
| ۷۲ـ ثریاآزما | ۱۶۱ | ۷۰٫۵۰ |
| ۷۳ـ رباب‌عدن‌وررحیمیان | ۳۱۲ | ۷۰٫۵۰ |
| ۷۴ـ فریده طاهباز | ۷۸۲ | ۷۰٫۵۰ |
| ۷۵ـ لیداچمراس | ۱۲۵۲ | ۷۰٫۵۰ |
| ۷۶ـ رحمت‌اله طاهری پرنتی | ۳۶۹ | ۷۰٫ـــ |
| ۷۷ـ لیلا افشاری | ۳۴۰ | ۷۰٫ـــ |
| ۷۸ـ پرویزجهانگیری | ۱۵۰۹ | ۷۰٫ـــ |
| ۷۹ـ جعفر مجدالاشرافی | ۹۳۵ | ۷۰٫ـــ |
| ۸۰ـ منصور عسلی | ۱۹۱ | ۶۹٫۷۵ |
| ۸۱ـ تیمور بلالائی | ۱۱۰۱ | ۶۹٫۵۰ |
| ۸۲ـ زهرا معذوری | ۱۰۷۰ | ۶۹٫۲۵ |
| ۸۳ـ روزا آهوئیم | ۷۰۲ | ۶۹٫۲۵ |

| نام و نام خانوادگی | شماره کارت | جمع نمرات |
|---|---|---|
| ۸۴ـ احمدرضا فرسار | ۴۰۰ | ۶۹٫ـــ |
| ۸۵ـ شهین میلانی | ۷۶۸ | ۶۹٫ـــ |
| ۸۶ـ مینا هاشمی | ۱۴۴۱ | ۶۹٫ـــ |
| ۸۷ـ سعیده جواهری | ۳۹۴ | ۶۹٫ـــ |
| ۸۸ـ زیبا مباهات | ۱۲۰۸ | ۶۹٫ـــ |
| ۸۹ـ سیف‌اله کاملان کافی | ۱۵۸۰ | ۶۹٫ـــ |
| ۹۰ـ مهوش نامدار خراسانی | ۱۶۳۴ | ۶۹٫ـــ |
| ۹۱ـ گیتی فهیمی | ۱۳۹۷ | ۶۸٫۷۵ |
| ۹۲ـ نادره ستایش | ۱۲۳۶ | ۶۸٫۷۵ |
| ۹۳ـ مینا مظفریان | ۱۰۷۱ | ۶۸٫۵۰ |
| ۹۴ـ مینه حسنی | ۱۴۱۵ | ۶۸٫۵۰ |
| ۹۵ـ محمدرضا اسدی | ۳۴۴ | ۶۸٫۵۰ |
| ۹۶ـ فریدون کریم‌زاده‌راد | ۱۲۴۵ | ۶۸٫۵۰ |
| ۹۷ـ دیناکلیمه سنبلیان | ۱۳۷۴ | ۶۸٫۵۰ |
| ۹۸ـ مریم‌دخت آزاد | ۵۳ | ۶۸٫۵۰ |
| ۹۹ـ زهره مدرسی تهرانی | ۸۱۹ | ۶۸٫۵۰ |
| ۱۰۰ـ غلامرضا نفیسی‌اصفهانی | ۱۷۵۳ | ۶۸٫ـــ |
| ۱۰۱ـ مهین‌امینی | ۲۷۸ | ۶۸٫ـــ |
| ۱۰۲ـ اسمعیل‌بهبودی | ۹۳۶ | ۶۷٫۲۵ |
| ۱۰۳ـ طاهره ماهوتچیان | ۱۸۰۵ | ۶۷٫۲۵ |
| ۱۰۴ـ مهوش صدیقی انارکی | ۵۵۱ | ۶۷٫ـــ |
| ۱۰۵ـ طلعت مختاری‌آزاد | ۵۰۹ | ۶۷٫ـــ |
| ۱۰۶ـ فاطمه صباقیان | ۹۰۹ | ۶۷٫ـــ |
| ۱۰۷ـ مهوش آگاه | ۱۲۹۶ | ۶۶٫۷۵ |
| ۱۰۸ـ شکوه بزرگ | ۵۴ | ۶۶٫۷۵ |
| ۱۰۹ـ شهین دخت فرودی | ۱۳۴۸ | ۶۶٫۷۵ |
| ۱۱۰ـ اقدس نیکنام | ۳۴۷ | ۶۶٫۷۵ |
| ۱۱۱ـ خلیل ظهیری | ۵۲۸ | ۶۶٫۷۵ |
| ۱۱۲ـ منصوره فکری | ۱۶۸۰ | ۶۶٫۵۰ |
| ۱۱۳ـ محمدعلی صرافی | ۱۵۷۰ | ۶۶٫۵۰ |
| ۱۱۴ـ مهدیه صفوی خلیفه سلطانی | ۱۵۷۷ | ۶۶٫۵۰ |
| ۱۱۵ـ هادی نوریان | ۱۱ | ۶۶٫۵۰ |
| ۱۱۶ـ کسری مهنا | ۶۸۴ | ۶۶٫۵۰ |
| ۱۱۷ـ آزاده امین‌پور | ۱۴۴۸ | ۶۶٫۵۰ |
| ۱۱۸ـ منوچهر حمیدیان | ۵۲۹ | ۶۶٫۲۵ |
| ۱۱۹ـ فرخ‌توسلی | ۱۶۴۵ | ۶۶٫۲۵ |
| ۱۲۰ـ محمد محضری | ۱۰۹۷ | ۶۶٫ـــ |
| ۱۲۱ـ غلامعلی سراوانی | ۳۰ | ۶۵٫۷۵ |
| ۱۲۲ـ محمدحسین شنگل | ۱۴۴۳ | ۶۵٫۷۵ |
| ۱۲۳ـ زهرا جلالی | ۱۸۱۲ | ۶۵٫۷۵ |
| ۱۲۴ـ مینا افتخارزاده | ۱۱۹۱ | ۶۵٫۵۰ |
| ۱۲۵ـ احمد کارگر | ۱۳۲۲ | ۶۵٫۵۰ |
| ۱۲۶ـ هراچ‌یوسفیان | ۵۵۶ | ۶۵٫۵۰ |
| ۱۲۷ـ قربانعلی متقی | ۱۱۶۷ | ۶۵٫۵۰ |
| ۱۲۸ـ آمنه طوافی اسماعیلی | ۵۳۱ | ۶۵٫۵۰ |
| ۱۲۹ـ پروین مستقیمی قمی | ۱۰۳۰ | ۶۵٫۵۰ |
| ۱۳۰ـ منیژه سیار | ۴۰۸ | ۶۵٫۲۵ |
| ۱۳۱ـ سیدمحسن مدرس‌قصیری | ۱۱۰۶ | ۶۵٫ـــ |
| ۱۳۲ـ نسرین پیروزی | ۸۰ | ۶۴٫۷۵ |
| ۱۳۳ـ سیدعلی سعادت‌مصطفوی | ۱۱۷۹ | ۶۴٫۵۰ |
| ۱۳۴ـ مسعود یزدیان | ۱۶۲۱ | ۶۴٫۵۰ |
| ۱۳۵ـ ذبیح‌اله مزیدیان‌عزآبادی | ۳۰۹ | ۶۴٫۵۰ |
| ۱۳۶ـ مسعودامینی‌سیاهکلرودی | ۵۱۶ | ۶۴٫۵۰ |
| ۱۳۷ـ ناهید جوادی | ۰۲۳۱ | ۶۴٫ـــ |
| ۱۳۸ـ سیامك صارمی | ۱۲۴۰ | ۶۴٫ـــ |
| ۱۳۹ـ مسعود فلاحی | ۱۳۸۰ | ۶۴٫ـــ |
| ۱۴۰ـ حبیب‌طوسی | ۱۶۴۱ | ۶۴٫ـــ |
| ۱۴۱ـ علی‌اکبر سیل‌سپور | ۱۴۹ | ۶۳٫۷۵ |
| ۱۴۲ـ دانش‌پورشاویریان | ۱۵۰۱ | ۶۳٫۷۵ |
| ۱۴۳ـ ناهید نواب | ۱۰۱۱ | ۶۳٫۷۵ |
| ۱۴۴ـ کتایون طوبی | ۷۵۱ | ۶۳٫۵۰ |
| ۱۴۵ـ نسرین قائمی | ۱۳۸۵ | ۶۳٫۵۰ |
| ۱۴۶ـ نعمت‌اله‌حلمی | ۱۶۵۱ | ۶۳٫۵۰ |
| ۱۴۷ـ فاطمه باقری | ۲۸۹ | ۶۳٫۵۰ |
| ۱۴۸ـ ناصر آقارضوانی | ۴۳ | ۶۳٫۵۰ |
| ۱۴۹ـ یعقوب جلیلی‌خسروشاهی | ۱۷۵۴ | ۶۳٫۲۵ |
| ۱۵۰ـ خاچاطور شاوردی | ۱۵۲۳ | ۶۳٫۲۵ |
| ۱۵۱ـ مسعود یغمائی | ۳۷۳ | ۶۳٫ـــ |
| ۱۵۲ـ سلیمان صفائی کلیمی | ۷۱۹ | ۶۳٫ـــ |
| ۱۵۳ـ زهرا حاجیان‌فر | ۱۴۹۶ | ۶۳٫ـــ |
| ۱۵۴ـ ناهید اطیابی | ۵۵۰ | ۶۳٫ـــ |
| ۱۵۵ـ شادان لوشیخاف | ۷۰۱ | ۶۳٫ـــ |

توضیح

۱ـ کسانیکه هرگونه اعتراضی دارند میتوانند اعتراض خود را تا آخر وقت روز ۳۱ مرداد ماه جاری بدفتر مدرسه‌عالی علوم تغذیه‌ارسال دارند .

۲ـ نامنویسی پنجاه نفر اول از شماره (۱ تا۵۰) ازاول لغایت آخر وقت اداری روز ۲۵ شهریور ماه۴۷ انجام خواهد شد .

۳ـ پنجاه نفر ذخیره اول (شماره ۵۱ تا ۱۰۰) میتوانند روز ۲۶ شهریور ماه از ساعت ۸ لغایت ۱۲ صبح بدبیرخانه مدرسه عالی علوم تغذیه مراجعه نمایند (درساعت ۱۲ تعداد مورد نیاز بترتیب نمرات از بین حاضرین ثبت‌نام بعمل خواهد آمد).

۴ـ درصورتیکه تعداد داوطلبان بحدنصاب نرسد روز ۲۷ شهریور ماه ۴۷ ازبین شماره های ۱۰۱ تا ۱۵۵ـ (که‌از ساعت ۸ تا ۱۲ صبح بایستی در محل انستیتو حضور بهمرسانند ) تعداد مورد نیاز ثبت نام خواهد شد .

۵ـ در صورتیکه بازهم تعداد داوطلب برای ثبت‌نام بحد نصاب (۵۰نفر) نرسد تعداد مورد نیاز از بین ذخیره‌های بعدی‌تا پایان‌شهریور ماه ۴۷ با مصاحبه انتخاب خواهند شد .

م الف ۶۰۰۹
۱ـ۲۹۸۰۲

ازامشب

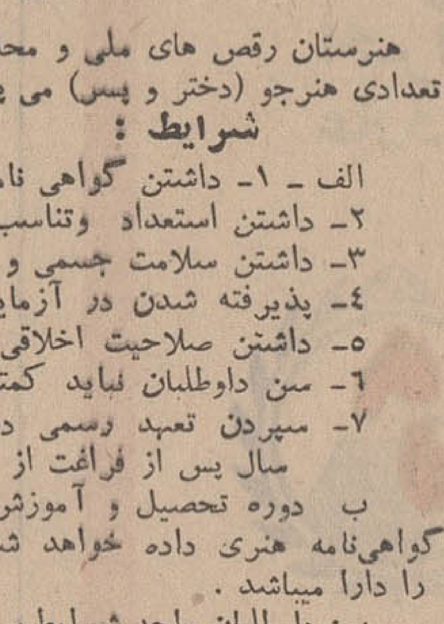


# آگهی پذیرش هنرجو

هنرستان رقص های ملی و محلی ایران (وابسته بوزارت فرهنك و هنر) برای سال تحصیلی ۴۸ـ۴۷ تعدادی هنرجو (دختر و پسر) می پذیرد .

**شرایط :**

الف ـ ۱ـ داشتن گواهی نامه یاکارنامه‌قبولی‌سوم متوسطه .
۲ـ داشتن استعداد وتناسب اندام .
۳ـ داشتن سلامت جسمی و روحی با گواهی پزشك معتمد .
۴ـ پذیرفته شدن در آزمایش ورودی و کارآموزی .
۵ـ داشتن صلاحیت اخلاقی و نداشتن سوءپیشینه .
۶ـ سن داوطلبان نباید کمتر از ۱۵ سال وبیش از ۱۹ سال باشد .
۷ـ سپردن تعهد رسمی درباره خدمت درسازمان ملی فولکلور ایران حداقل برای مدت ۵ سال پس از فراغت از تحصیل .

ب دوره تحصیل و آموزش هنرستان رقص‌های ملی ومحلی ایران۳ سال‌است‌و بفارغ‌التحصیلان گواهی‌نامه هنری داده خواهد شد که از لحاظ‌استخدام و نظام وظیفه ارزش دیپلم کامل متوسطه را دارا میباشد .

پ: داوطلبان واجد شرایط‌برای کسب‌اطلاعات‌بیشتر درباره‌مزایای دوران تحصیل و پس ازاتمام آن و ثبت‌نام میتوانند از نهم‌تیرماه الی آخرمرداد ماه ۴۷ روز های یکشنبه و چهارشنبه هر هفته از ساعت۹ الی ۱۱ با همراه داشتن مدارك مورد نیازبدفتر هنرستان واقع‌در تهران ،جاده قدیم شمیران باغ‌صبا . خیابان ملك . پلاك ۱٫۸۰ تلفن ۷۶۲۵۸۶ مراجعه نمایند . الف ۳۳۵۴

هنرستان رقصهای ملی‌ومحلی‌ایران

**اطلاعات**
**دختران وپسران**
**مجله‌ای برای‌تمام دخترهاوپسرها**
**مجله‌ای برای‌کلیه دانش آموزان**
**روز سه‌شنبه هرهفته فقط**
**مجله اطلاعات**
**دختران وپسران**

# سمینار بزرگ هنر ایران

-۲-

آنچه در زیر میخوانید قسمت دوم سخنان هنرمندان شرکت‌کننده درسمینارصفحه‌هنری روزنامه اطلاعات است

## دراین بلبشوی هنری‌ما به‌بن‌بست عجیبی برخورده‌ایم که برای‌مردم‌و هنرمند خطرناك است

# مردم نمیدانند هنر واقعی چیست

**مجابی : پس‌مساله بدینگونه‌است که شما برای کارکردن‌این موضوع رابهانه قرار داده‌اید ؟**

**تناولی : بله یك بهانه ، بناچار است ، وقتی که کار ساخته شد اسمش میشود «فرهاد» ، «معشوقه عرب» ، اسم درکار هنری اهمیت ندارد ، حتی میشود آنرا با شماره نمایش داد .**

**مجابی : آیا برای شناختن‌نقاشی خوب ، ارزش هائی وجود دارد ؟ و این ارزش ها را چه کسی ارائه میدهد ؟**

**تناولی : این مساله خیلی مهم است اگر هنرمندراه غلطی درپیش گیرد مردم بیشتر گیج میشوند .**

**امروزه مردم نمیدانند که هنر واقعی چیست و هنرمند حقیقی چه‌شرایطی باید داشته باشد دراین بلبشوی هنری‌ما به‌بن‌بست عجیبی برخورده‌ایم که هم برای هنرمند و هم برای‌مردم خطرناکست .**

**گالریهازیاد شده‌نمایشگاه‌میدهند، عده‌ای بنا هنرمند در آنها شرکت میکنند روزنامه و تلویزیون خبرش را پخش میکنند این آقا به غلط‌یا درست روی تبلیغات میشود هنرمند و امروز بین هنرمند اصلی و هنرمند مد روزفرقی نیست . مردم هم‌معیاری در دست ندارند که چه کاری‌اصالت دارد و چه کسی راست میگوید و این خیلی خطرناکست .**

باید معیاری در میان باشد و فعالیت ها محدود و کنترل شود .

**مجابی:فکرنمیکنید این‌محدودیت** به نوعی دیکتاتوری هنری مبدل‌شود بااین سیستم اداری،و جلوی‌استعداد های‌خوب هم گرفته شود .

**تناولی : بعقیده من آن کسی که** هنرش مسلم شده باید دو دستی چسبید از او و باید بعنوان استادکار استفاده کرد ، از او باید بپرسند چه‌طور باید نقاشی‌را معرفی وعرضه کرد، چه کسی در باره آن چیزی بنویسد ،اگر معتقد باشیم که‌تعداد هنرمندان ما انگشت شمار است‌باید هوای کار، آنها را داشته باشیم تا بتوانندبه‌هدفهای هنری خود برسند.

بجای اینکه یك دمکراسی غلط درکار باشد که بله باید به همه کمك کرد . به همه گالریها کمك هزینه‌داد،برنامه دادهمه استعدادها را پرورش داد ، موسسات مسوول باید به هنرمندان و موسسات‌هنری واقعی فقط کمك کنند و یاری‌دهند.

ما اولین کشوری نیستیم که هنر نقاشی نو را معرفی میکنیم جزء آخرین کشورها هستیم . باید دید دیگران چه کرده‌اندجلوی استعداد خوب‌هیچوقت گرفته‌نمیشود درخارج شما می‌بینید که گالریهای معروف فقط کار هنرمندان شناخته شده و با ارزش را به نمایش میگذارند . هنرمندی که‌درراهست بالاخره‌روزی خود را به آن مرحله خواهد رساند که کارش‌شایسته‌تحسین‌درنمایشگاه باشد و راه را به نیروی خود باز خواهد کرد .هنر مدارج و پله های مختلفی دارد . **اما امروزه در هنر ایران نردبانی وجود ندارد بنظر میرسد که‌همه‌روی یك پله‌نشسته‌اند باید این اختلافات‌و تفاوتها مشخص شود ، البته نباید به کسی برچسب زد ، باید این ابهام را از بین بردو سطح های مختلف کار توجیه شود.** تاراه صحیح مشخص گرددودورنمای هنر ایران روشن و قاطع باشد .

**من گالریها را اسم نمی‌برم اما پارسال‌یك‌گالری مثلا۱۲ نمایشگاه داد که در۱۱تای آن آدمهای‌گمنام توریست های گشنه‌وآواره رابعنوان هنرمند ایرانی‌و فرنگی معرفی کرد. مردم که به‌این نمایشگاه هامیروند، این کارها برایشان معیار و سواد نقاشی میسازد ، این معیار های سست و بی پایه قضاوت های هنری مردم را مخدوش و منحرف میکند، درجاهای دیگر بعضی از این کارها را بعنوان خاکروبه‌هم‌قبول نمیکنند.**

**مجابی** ، من در کارهای‌معدودی که از شما دیده‌ام «کمپوزسیون» های سبز و درخت های شما نظرم را جلب کرده است . گویا شمافرم های مشخصی را در فضا های‌رنگی متفاوت تجربه می کنید .

**سعیدی :** بطور کلی من از نظر کار کردن یك دید انتزاعی (آبستره) دارم و این دید انتزاعی آن کسی را که «فیگوراتیو»باشد می آورد توی فرم طبیعی . من‌مثل یك نقاش آبستره ، شیوه‌واستیل خاصی دارم ریتم‌های مشخصی‌دارم، میخواهم با این ریتم ها تحرکی ایجاد کنم ، اینها همه در حوزه آبستره است من «فیگوراسیون»را روی این دید انتزاعی و مجردسوار میکنم .

وقتی که گل و درخت و آدم می کشم همان دینامیسم و تحرك را میخواهم ایجاد کنم ، بعبارت دیگر اشکال و تصاویر بهانه است طرز کارمن آبستره است .

**مجابی :** هنریکی‌از فعالیت‌های انسانی است فکر میکنم در کشور های توسعه نیافته مردم به شیوه متناقض و متضادی با هنر روبرومی شوند .

از یکطرف هنر اصیل را که‌در سطحی بالاترازفرهنك مشترك‌عمومی قرار دارد نمی فهمندواز طرف‌دیگر هنر پناهگاه‌ومخدری‌برای‌هنرمندان وعده‌ای هنردوست است‌که ناکامی ها و سرخوردگی های خود را در پناه آن ازیاد می برند ، چون عامه مردم در این کشور ها به هنرروی می آورند . اگر کار خوب در دسترسشان نباشد کار متوسط وبد را قبول میکنند شما فکر نمیکنید که هنرمند درقبال اینهمه تقاضا ، منتظر عرضه شایسته‌ایست .

**سعیدی :** همانطور که گفتم هنرمند کارش آفرینش است و دلش میخواهد که کارش موردقبول قرار گیرد ، زبانش هم در اینجا زبان نقاشی است ،مساله انتشار همانطور که گفته شد بعهده‌منتقد و بازار است .

**آشنا کردن مردم نباید با پائین آوردن سطح کارهنرمند همراه‌باشد** هنرمند باید کار خودش را بکندو جامعه باید این امکان را دراختیار هنرمند و مردم بگذارد .

**مجابی :** یك هنرمند می تواند از میراث گذشته خود بی‌نیازباشد همانگونه که بعضی ها در شعر آنرا ادعا می کنند ؟

**سعیدی : میراث گذشته خودبخود می آید ، میراث فرهنگی برای هرکسی فرق می کند ، باتوجه‌به شرایط ذهنی و جسمانی وامکانات محیط در هنرمند تاثیر می نهد .**

این میراث (مثل خون که در بدن ما جریان داردو به آن‌آگاهی حسی نداریم) در ما وجود دارد . فرهنك دیروز در فرد آگاه باعث حیات او و ادامه فرهنك امروز می گردد .

قبلا گفتیم که نقطه مشترکی بین ما ۵ نفر وجود دارد که نقطه مشترك حرفه‌ای است . اکنون‌باید اضافه کنم که این سطح مشترك که مارا دربر گرفته اشتراك‌استیل هم هست ما روش مشترك داریم ، آنچه که ما را بهم نزدیك کرده شرایط اقلیمی ، تاریخ مشترك و برخورد های ما با مسائل است.

در کار های سپهری، زنده‌رودی یا من ، می بینید که فرم هاروشن است و بریده وواضح ، این بخاطر نور تند ایران است که اشیاء را به وضوح نمایان می سازد ما اشیاء را به قاطعیت و مرز های مشخص می بینیم درحالی که کار های‌اروپائی غالبا سطح های رنگی با مرزمحدبی بهم میرسند ومبهم هستند . این قاطعیت که گفتم در مینیاتور های ماو در گرافیك امروزی هم وجود دارد اینها چیز هائی نیست که ما برای ارائه آنها تعمد داشته‌باشیم.

**مجابی : سیر نقاشی قدیم ماکه مینیاتور باشد دراواخر دوره‌صفویه با نقاشی های دیواری قطع شد .** در زمان قاجاریه باآمدن نقاشی های فرنگی و کار های کمال‌الملك ودیگران‌نقاشی‌سه‌پایه‌و «پرسپکتیو» وارد نقاشی ایران‌شدو بعداضیاءپور کوبیسم را به‌ایران آوردو دیگران هم پس‌از او چیز های دیگر را ، بی‌آنکه نیازی به وجود آنها در این مملکت باشد .

گسیخته شدن این رابطه‌نقاشی را در ایران بیگانه جلوه میدهد من نمی گویم که از دنباله‌مینیاتور گرفته شود ولی فضا های این‌دوره بایکدیگر ارتباطی باید داشته باشند :

دنباله دارد

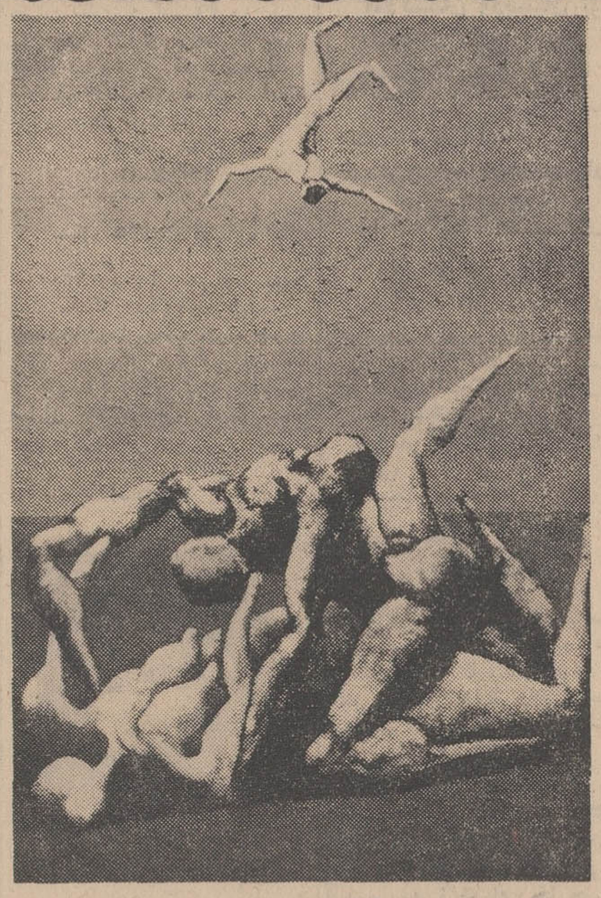

«سقوط ایکار» از کارهای محصص

### توضیح در باره‌سمینار داستان نویسی

در قسمت اول گفتار محمود کیانوش‌درباره داستان‌نویسی در ایران جمله‌ای اشتباهاجا بجا شده است که موجب ابهام و تناقض گردیده‌است باین ترتیب که علوی وهدایت وجمالزاده وازجهاتی آل‌احمد بجای بشمار آمدن در گروه نویسندگان پیشقدم‌در گروه جوانان کتاب خوان‌آمده‌اند.

### ازامشب

## آیا پاریس میسوزد؟

## تجدید آگهی مسابقه ورودی دوره فوق لیسانس روابط بین‌المللی مرکز مطالعات عالی بین‌المللی دانشگاه تهران

مرکز مطالعات عالی بین‌المللی درسال تحصیلی ۴۸-۱۳۴۷ تعداد حداکثر چهل‌نفر دانشجو ازبین اشخاصی‌که دارای درجه لیسانس دررشته سیاسی یا قضائی یا اقتصادی یا علوم اداری ویا علوم اجتماعی ویا تاریخ از دانشگاه تهران یا معادل آن از دانشگاه های دیگر می‌باشند ازطریق مسابقه برای دوره فوق لیسانس روابط بین‌المللی می‌پذیرد .

دانشجویان میتوانند تخصص خودرا در شعبه حقوق‌بین‌الملل وسازمان های بین‌المللی یا درشعبه اقتصاد بین‌المللی ویا روابط بین‌المللی کسب نمایند .

داوطلبان واجد شرایط برای شرکت در مسابقه ورودی باید مدارك زیر رااز تاریخ نشر این آگهی تادهم شهریور ماه جاری بدبیرخانه مرکز مطالعات عالی بین‌المللی واقع در خیابان پهلوی نرسیده بدوراهی یوسف‌آباد -انتهای خیابان همایون - نبش خیابان های همایون ولارستانی تسلیم نمایند :

۱- تقاضای کتبی شرکت در مسابقه به‌خط داوطلب.
۲- رونوشت تصدیق شده مدرك تحصیلی
۳- یك‌برك رونوشت شناسنامه
۴- چهار قطعه عکس ۴×۶ (پشت عکس ها باید نام و نام خانوادگی نوشته شده باشد).
۵-موافقتنامه ستاد ارتش برای افسران ارتش وموافقتنامه شهربانی کل‌کشور برای افسران‌شهربانی‌و موافقتنامه ژاندارمری کل‌کشور برای افسران ژاندارمری که‌دارای درجه لیسانس در رشته‌های فوق می‌باشند دائر بر اجازه تحصیل در مرکز مطالعات عالی بین‌المللی .
۶- قبض رسید دائر به‌پرداخت مبلغ یکهزار ریال حق شرکت در مسابقه ورودی به‌حساب شماره ۲۲۱۸بانك مرکزی ایران بنام مرکز مطالعات عالی بین‌المللی (وجه پرداختی مسابقه ورودی مسترد نخواهد شد).
۷- داوطلبان باید خدمت نظام را انجام داده ویا برك‌معافیت دائم داشته باشند .

مواد مسابقه ورودی بقرار ذیل است :
۱-زبان انگلیسی یا فرانسه
۲-اطلاعات عمومی حقوق بین‌الملل وسازمان های بین‌المللی .
۳- اطلاعات عمومی در زمینه اقتصاد
۴- اطلاعاتی در مورد روابط بین‌المللی

داوطلبان میتوانند برای ثبت‌نام و کسب اطلاعات بیشتردر زمینه مواد امتحانی روزهای شنبه الی پنجشنبه هر هفته از ساعت ۸الی۱۲صبح بدبیرخانه مرکز مراجعه نمایند . تاریخ مسابقه ورودی که‌در نیمه دوم شهریور ماه انجام خواهد گردید بوسیله آگهی که‌درمحل مرکز دهم شهریور ماه نصب خواهد شد باطلاع‌داوطلبان خواهد رسید .م‌الف ۵۰۶۲

دبیر کل مرکز مطالعات بین‌المللی منوچهر گنجی
آ-۲۹۶۸۴


## آگهی استخدام رسمی

ژاندارمری کل کشور برای خدمت درتهران و شهرستانها احتیاج به ۲۵ نفر معاون و پزشك- داروساز متخصص اورلژی و متخصص لابراتوار دارد که طبق مقررات قانون استخدام کشوری از طریق امتحان و مسابقه بطور رسمی در گروه‌موقت شغلی ۷ استخدام مینماید.

| عنوان شغل | حداقل‌مدرك تحصیلی | تعداد مورد نیاز |
|---|---|---|
| معاون و پزشك شعبه بهداری جهت خدمت در نقاط مختلف کشور | دانشنامه دکترای پزشکی | ۲۰ |
| دندان پزشك‌جهت‌خدمت دردرمانگاه‌دندانپزشکی اداره بهداری ژاندارمری | دانشنامه دکترای پزشکی | ۱ |
| دارو ساز جهت خدمت در داروخانه بیمارستان ژاندارمری و درمانگاه اداره بهداری ژاندارمری | دانشنامه دکترای داروسازی | ۲ |
| متخصص اورلژی جهت خدمت در بیمارستان ژاندارمری | دانشنامه دکترای پزشکی و تخصص دررشته‌اورلژی | ۱ |
| متخصص لابراتوار جهت خدمت در بیمارستان ژاندارمری | دانشنامه دکترای پزشکی و تخصص در رشته مربوطه | ۱ |

داوطلبان میتوانند فرم ذیل را تکمیل نموده همراه با دوقطعه‌عکس خودتاآخروقت روز۱۰ر۶ر۷: بوسیله پست سفارشی به‌نشانی تهران اجودانی کل ژاندارمری کل کشور ارسال دارند .

تذکر . در صورتیکه داوطلب مستخدم رسمی دولت‌است شرطی میتواند در امتحانات استخدامی دستگاه دیگر دولتی شرکت کند که از وزارتخانه یا موسسه خود نامه کتبی مبنی بر موافقت یامعرفی نامه ارائه دهد . الف ۴۹۱۲

ژاندارمری کل کشور

| | | |
|---|---|---|
| نام | نام خانوادگی | نام پدر |
| تاریخ تولد | شماره شناسنامه | محل صدور |
| وضع نظام وظیفه | شغل مورد تقاضا | |
| نشانی کامل پستی | | |
| شماره تلفن | | امضاء داوطلب |



## آینده درخشان کودکانتان در دست شماست .

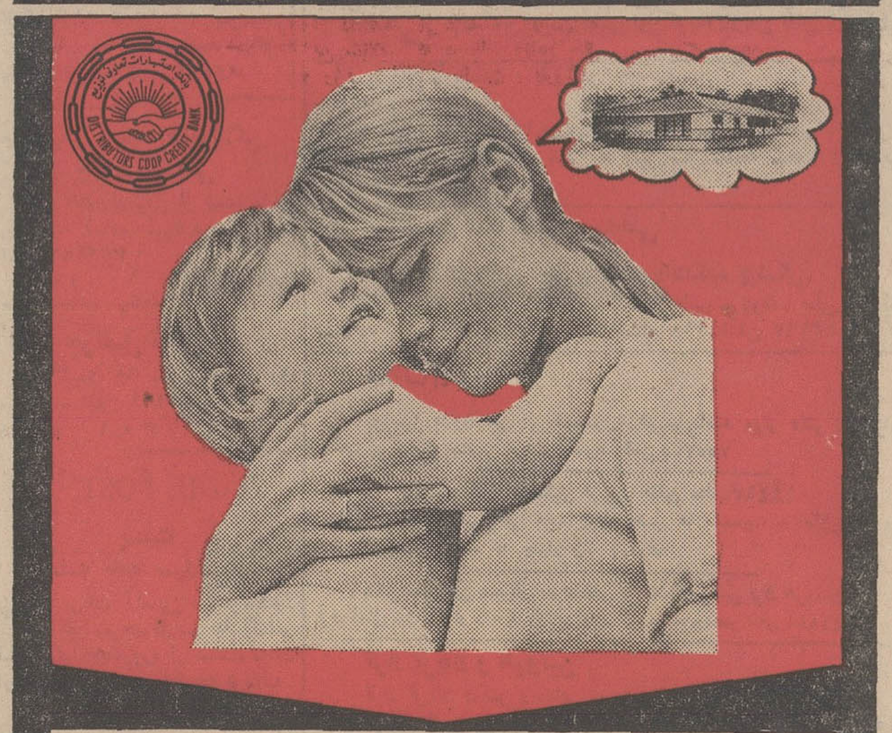


## بانک اعتبارات تعاونی توزیع

هرماه بدارندگان حساب پس‌اندازکه موجودی آنها بیش از ۳ هزار ریال باشد :

## ده خانه مدرن

جایزه میدهد

## فقط ۸ روز دیگر

فرصت دارید

تا از ده خانه مدرن این‌ماه استفاده فرمائید

# نیازمندیها
تلفن ۳۰۰۱۱ - ۳۰۱۵۳۳

## استخدام

### شرکت سهامی کارخانجات صنعتی پارس لوکس افراد زیر را استخدام مینماید
۱- مهندس مکانیك که بزبان آلمانی آشنائی داشته باشد ۳نفر
۲- نقشه کش فنی ۵نفر
داوطلبان واجد شرایط میتوانند همه روزه بین ساعات ۹تا ۵بعدازظهر غیر از ایام‌تعطیل باداره کارگزینی این شرکت واقع در جاده آبعلی بالاتر ازسه‌راه تهران پارس مراجعه نمایند. تاپس از آزمایش ومصاحبه ترتیب استخدام آنان داده شود.
آ_۲۸۹۹۶ ۱_۵

### یك واحد صنعتی به دونفر
تراشکار درجه یك نیازمند است تلفن ۶۶۴۱۷و ۲۱۴۱۰
آ_۱۵۲۱۱ ۱_۳

### استخدام میشود
کارخانجات پپسی کولا تهران جهت تکمیل کادر پرسنلی خود احتیاج بافراد زیردارد
۱- دیپلمه آشنابامور حسابداری یکنفر
۲- دیپلمه مسلط بماشین‌نویسی و دفترداری (دوشیزه یابانو) یکنفر
۳- راننده پایه۲ همگانی ۱۰نفر
۴- مکانیك درجه یك ۲ نفر
داوطلبان میتوانند همه روزه باستثنای روز های تعطیل از ساعت چهار تاهفت بعداز ظهر بکارگزینی پپسی کولا تهران واقع درخیابان آیزنهاور مراجعه‌نمایند .
آ_۲۹۳۹۴ ۱_۳

Leading International Pharmaceutical Company requires qualified medical representatives for half time employment in Tehran. Knowledge of English essential. Written application to be sent to Ettela'at Box No. 173

### راننده دو همگانی
کارخانه صدف‌استخدام مینماید جاده قدیم شمیران‌سه‌راه ضرابخانه کوچه ۱۰متری مراجعه فرمائید .
آ_۲۹۲۳۸ ۱_ ۳

### یکنفر پزشکیار باتجربه
تاریخ‌حرکت سوم شهریورماه ۴۷ جهت درمانگاه (نارمك) مورد نیاز است تلفن ۶۸۲۰۳ عصرها
آ_۱۴۸۹۳ ۱_۳

### به ۵ نفر دیپلمه
زن ومرد نیازمندیم خیابان ابوریحان شماره ۷۵ تلفن ۴۵۲۶۶
آ_۱۲۱۳ ۱_۱۰

### آگهی استخدام راننده
دبستان ارمغان تربیت تعدادی راننده متاهل‌پایه۲همگانی استخدام مینماید. متقاضیان ساعت ۵ بعداز ظهر روزشنبه ۲۶ امرداد ماه بدفتر دبستان خیابان‌پهلوی‌سه‌راه عباس‌آباد مراجعه کنند .
آ_۱۲۲۴ ۱_ ۳

### آگهی استخدام طبیب
شرکت ویلیامز برادرزاورسیز برای کار در کارگاه های خود در خوزستان بیك نفر طبیب احتیاج دارد که‌به زبان انگلیسی آشنا و حداقل پنج‌سال‌سابقه طبابت داشته باشند ازواجدین شرائط تمنی‌می‌شود به‌دفتر شرکت واقع درمیدان بلوار نهر کرج کوچه ارژنك کاشی ۷ مراجعه ویابا تلفن ۶۲۵۲۲۳ مذاکره فرمایند .
آ_۱۵۲۹۵ ۱_۳

### شرکت ساختمانی اخگر
جهت سرپرستی کارگاهی درخارج ازتهران احتیاج به‌یکنفر مهندس ویا تکنیسین مجرد ساختمانی با حقوق مکفی باشرایط زیردارد.
۱- دارابودن‌حداقل۸سال سابقه کار ساختمانی و اداره کارگاهها
۲- آشنا بودن بزبان انگلیسی
داوطلبان بتلفن ۴۸۲۸۲ و یا بخیابان تخت‌جمشید خیابان کیوان شماره ۲۴ ساختمان اخگر مراجعه نمایند .
آ_۱۲۲۱ ۱_۲

### بیکنفر از دانشجویان
دانشکده هنر های زیبا ( رشته نقاشی) که از ساعات آزادش‌برای تعلیم نقاشی بشود استفاده کرد نیازمند است بتلفن۷۱۷۶۲مراجعه شود .
آ_۱۵۴۶۹

### دکتر داروساز
برای مسئولیت داروخانه‌شهرستان مورد احتیاج است تلفن ۳۰۵۴۵۵
آ_۱۵۳۹۷

### استخدام ویزیتور
دو نفر وزیتور جوان ، فعال و با سابقه مورد احتیاج است کسانیکه دارای اتومبیل باشند ، حق تقدم دارند با تلفن ۷۵۶۴۹۲ تماس گرفته شود .
ا_۱۵۳۱۵

### دکتر داروساز
برای شهرستان نیازمندیم تلفن ۳۳۲۱۶۸
آ_۱۵۴۹۱ ۱_۳

### استودیو عکاسی شهاب
لاهیجان بیکنفر کارگر عکاس نیازمند است بتلفن۷۹۱۹۶۷تهران مراجعه گردد .
آ_۲۹۹۲۲ ۱_۳

### بیمارستان پارس احتیاج
به دو نفر تلفنچی که اشنائی کامل به زبان انگلیسی‌داشته‌باشند دارد واجدین شرایط صبحها به بیمارستان پارس وافع در خیابان فرانسه مراجعه نمایند .
آ_۱۵۳۶۷ ۱_ ۳

### (راننده پایه دوم شخصی)
که دارای چندین سال سابقه رانندگی در تهران با ضامن‌معتبر ومتاهل‌باشدمورد احتیاج است‌تلفن (۹۵۷۵۷)
آ_۱۵۴۸۳

### شرکت مختلط ایرانی - آمریکائی
احتیاج به خدمات یکنفر متصدی آموزش برای تهران‌با حقوق مکفی دارد. فرد مذکور باید حداقل ۵ سال سابقه آموزش و طرح ریزی پرسنلی صنعتی و تسلط کامل‌به زبان انگلیسی داشته باشد . حد اکثر سن ۴۵سال . لطفا تقاضاهای خود را بزبان انگلیسی به‌آدرس رئیس کارگزینی صندوق ، پستی ۳۳۴۲ تهران ارسال نمائید .
آ_۲۹۴۰۸ ۱_۲

PARKE-DAVIS Pharmaceutical Company require:—
(i) Production Pharmacist — to supervise manufacture of syrups and ointments.
(ii) Purchasing Officer — with experience and knowledge of English.
(iii) Secretaries — with experience of English and Farsi typing.
(iv) Stores Clerk — male or female
Previous experience is desirable. Some knowledge of English is essential. For this opportunity to join a leading pharmaceutical company telephone 68402 or 64714 for appointments.
A—15155 2—1

### آگهی استخدام
سازمان بیمه‌های اجتماعی بسه نفر پزشك متخصص قلب -ریه‌و جهاز هاضمه برای خدمت تمام‌وقت درواحد های درمانی مرکز خود نیازمند است . داوطلبان با همراه داشتن مدارك استخدامی در ساعات اداری باداره‌سرویس‌های کارگزینی طبقه چهارم ساختمان مرکزی واقع در خیابان آیزنهاور مراجعه نمایند.
سازمان بیمه های اجتماعی
آ_۲۹۵۶۰ ۱_۳

### آگهی استخدام
برای تصدی اداره کارگزینی بانك احتیاج به وجود یکنفر با مشخصات زیر میباشد .
سابقه خدمت در امور مدیریت یا کارگزینی
سن کمتر از پنجاه سال .
تحصیلات حداقل دیپلم کامل
اشتغال بکار در تمام ساعات اداری و نداشتن شغل موظف .
داوطلبانی که واجد شرائط باشند میتوانند تقاضای خود را تا اخر امرداد ماه جاری به‌راهنمای‌شماره ۱۷۹ روزنامه اطلاعات بفرستند تا پس از احراز صلاحیت وتطبیق شرائط استخدام از ایشان دعوت بعمل آید .

### استخدام ماما
برای درمانگاه صبح یا بعد از ظهر با تلفن ۹۵۷۸۸ _ ۴تا ۸بعداز ظهر مذاکره شود .
آ_۱۵۴۰۹ ۱_۲

### کارگاه زیمنس ایران
به عده‌ای کارگر اهنگر وبرق که در کار خود ماهر باشنداحتیاج دارد داوطلبان میتوانند با در دست داشتن مدرك‌تحصیلی چهارم‌ابتدائی و معافیت دائم نظام وظیفه روزانه‌از ساعت ۸ صبح تا ۱۰ بکارگزینی کارگاه واقع در مهرآباد جنوب پادگان جی مراجعه نمایند .
آ۱۵۴۳۵ ۱_۶

### جوانی فعال
با سواد خوش برخورد آشنا به خیابان های شمال شهر استخدام میشود ۳۰۵۳۴۹
آ_۱۵۰۸۷

### خانم سکرتر
برای مطب بعد از ظهر ها نشانی - اول فرح جنوبی خیابان دیبا دکتر کاظمی
آ_۱۲۳ ۱_۲

WANTED to lease by foreigner comfortable three bed room house with swimming pool, garden and all utilities including electricity, city water telephone, central heating and cooling, located within three kilometers of Amjadieh Stadium. Write particulars any language, to address P.O. Box 11-1357, Tehhran.

A—15097

### استخدام ماشین‌نویس
گروه صنعتی بهشهر چند نفر دوشیزه و یابانوی ماشین نویس (فارسی -فارسی و لاتین) برای‌تمام وقت استخدام مینماید :
شرایط استخدام
۱- داشتن دیپلم کامل متوسطه
۲- حداقل یکسال تجربه
۳- حداکثر سن ۳۰ سال .
داوطلبان میتوانند همه روزه‌از ساعت ۸الی ۱۲ صبح با در دست داشتن یك قطعه‌عکس ۴×۶بقسمت امور کارمندان گروه صنعتی‌بهشهر خیابان بوذرجمهری سرای حافظ شماره ۸۶۵ مراجعه نمایند.
آ_۲۸۶۷۰ ۱_۴

### استخدام پزشك
بیمارستان مسیحی مشهد و تبریز برای‌مدت یکسال یابیشتر احتیاج به‌یکنفر پزشك امراض داخلی یا امراض‌عمومی‌دارد داوطلبان‌میتوانند به میسیون آمریکائی خیابان قوام‌السلطنه یا تلفن ۶۹۷۵۰ مراجعه فرمایند.
آ_۱۴۸۶۹ ۱_۶

### استخدام میشود
راننده درجه ۱و ۲ همگانی و ۲ شخصی وباطری‌ساز باسابقه ۳سال برای‌خارج ازتهران تلفن ۴۲۳۰۷- ۴۶۴۸۵
آ_۱۵۲۳۵ ۱_ ۳

## گم شده

### دسته چك ۲۵ برگی
سری ۵۱۴۴۲۶ الی ۵۱۴۴۷۵از حساب جاری شماره ۳۸ر۸۰ بانك صادرات ده متری آریامهرفرح‌آباد مفقود شده و هر گونه معامله‌ای روی آن انجام شود جعلی وازدرجه اعتبار ساقط است .
مرتضی صابریان
آ_۱۵۳۷۷

### سند مالکیت شماره ملك
۲۲۳۰۰ر۲۲۹۵ شماره صفحه ثبت ملك ۱۷۴۴۵۰ صفحه - ۴۵۷ر۱۰۹۱ اینجانب تقریبا ده یا پانزده روز پیش درتا کسی جامانده از یابنده تقاضا میشود به‌آدرس خیابان حشمت‌الدوله گرمابه‌سجاد آورده مژدگانی دریافت دارد .
عباس غلامی
آ_۱۵۴۲۳

### از عباس غلامی
«عکس بالا» ۴۵ روز استخبری نیست کسیکه اطلاع از نامبرده‌دارد بشماره تلفن ۳۵۲۳۲۱ سه راه امین حضور اول خیابان گوته به علی غلامی «مصالح فروش »خبر داده و فامیلی را از نگرانی نجات بخشند .
آ_۱۵۳۹۱

### ۳۰۰۰ ریال مژدگانی قالیچه
زمینه آبی که ساعت ده شب‌در خیابان فیشرآباد از روی اتومبیل افتاده است باتلفن ۶۶۱۰۱مذاکره فرمائید .
آ_۱۵۴۴۷

## شستشوی مبل وفرش

### شستشوی مبل وفرش ساحل
نظافت مبلمان و پلیش وسیله دستگاه برقی در جای خود تلفن ۹۱۵۶۵
ا_۱۰۶۹ ۱_۲۶

### شستشوی مبل و فرش‌ادیب
مبل وفرش. تشك‌های ماشین‌در جای‌خودتمیز میمایدتلفن ۹۵۲۴۵۴
ا_۱۰۶۸ ۱_۲۶

### شستشوی مبل وفرش کلین سرویس مبل مبتکر پیشرو
نظافت مبل و فرش در جای خودبا موادآزمایش شده بادستگاه‌منحصر بفرد تلفن ۹۵۲۵۴۶
آ_۱۰۴۲ ۱_۰

### حلقه فیل‌نشان فوماکیلا

دارای اجازه نامه رسمی
شماره ۴۳۶۲ مورخه
۴۷ر۲ر۱۴

## سازمانهای فنی و فرهنگی

### کودکستان ودبستان پویا بمدیریت دکتر اکرامی استاد تعلیم و تربیت
برای سال تحصیلی‌آینده ثبت نام میکند
**گلستان‌چهارم (سلطنت‌آباد) تلفن ۸۸۲۱۶۶**

### فقط تا ۲۵ مرداد
برای دوره های جدید رادیو تلویزیون ترانزیستوری نقشه کشی برق‌و فشار قوی تحت نظر مهندسین مجرب و در کارگاه های مجهزنام نویسی مینمائیم .
**کاروآموزش تلفن ۴۹۴۹۴**
ا_۸۱۲ ۱_۱۵

### آموزشگاه و آرایش و زیبائی همایون
باطلاع میرساند جهت دوره سوم ارایش و زیبائی هنرجو می‌پذیرد - بفرهنگیان - کارمندان دولت و دانش آموزان تخفیف داده میشود. سلسبیل (رودکی) چهارراه‌بوستان سعدی تلفن ۹۲۷۸۴
ا_۹۳۹ ۱_۱۰

### فرصت آموزشی مناسب
از سالن ماشین نویسی
**موسسه زبانهای خارجی**
که باآخرین وسایل مجهز است و سر تا سر **تابستان دارای‌کولر میباشد**
استفاده نمائید. باطی ایندوره **باخذگواهینامه R.C.A** لندن‌نائل خواهید شد خیابان شاه ساختمان آلومینیوم طبقه پنجم
آ_۲۸۱۰۶ ۱_ ۳

### آموزشگاه آرایش شاهین
جهت دوره سوم تابستانی هنرجو می‌پذیرد . بدانش آموزان -بانوان فرهنگی و خانمهای کارمند دولت تخفیف داده میشود تجریش - دزاشیب - جنب تکیه
آ_۱۱۰۱ ۱_۱۰

### سازمان فرهنگی شهپرست وهوشمند
کودکستان- دبستان ودبیرستان دخترانه و پسرانه همه روزه‌ثبت‌نام میکند تلفن ۲۱۹۷۷ و ۵۱۹۲۷ و ۴۷۶۲۸
آ_۱۱۵۶ ۱_۱۵

### شورت‌هند(تندنویسی)
رابا ماشین اموزش بیاموزید شهریه را بعد از آموختن و استخدام بپردازید.
**تحصیلات-** حدود دیپلم
سه‌جلسه آزمایشی بطوررایگان
**آکادمی زبانهای دنیا**
دروازه دولت - نبش روزولت ساختمان‌جم‌تلفن‌های۷۵۸۲۱۳ و۷۶۴۸۲۵
۱_ ۳۰

### آموزشگاه خیاطی‌طلوع جهان
باطلاع‌میرساند جهت دوره سوم تابستانی ثبت‌نام میکند بدانش -آموزان -فرهنگیان و کارمندان دولت تخفیف داده میشود سلسبیل (رودکی) چهارراه بوستان سعدی تلفن ۹۲۷۸۴
ا_۹۴۰ ۱_۱۰

### گروه فرهنگی بنیادنو
کودکستان و دبستان بنیادنو برای سال‌تحصیلی آینده‌همه روزه ۹تا ۱۲و۵تا۷ بعداز ظهر ها ثبت‌نام مینماید .
نشانی- خیابان آناتول‌فرانس نبش ایتالیا تلفن ۴۳۸۵۵

### درآموزشگاه رقص آیدا
رقصهای مدرن را بیاموزید تخت جمشید چهار راه ملك‌الشعرا تلفن ۷۵۶۷۳۱
آ_۹۸۷ ۱_۲۶

### چرا نگرانید ؟
از تجربه ما برای فرا گرفتن ماشین نویسی فارسی و لاتین - دفترداری‌دوبل‌و حسابداری- آلمانی- انگلیسی- فرانسه‌و دروس ابتدایی‌و متوسطه کامل که در کلاس های تجدیدی -تقویتی- متفرقه امتحانات شهریور ماه بطور عمومی وخصوصی صبح و عصر دائر است استفاده فرمائید تاموفقیت‌شما مانندیگران حتمی باشد .
**گروه فرهنگی فراکیش**
میدان بهارستان اول کوچه نظامیه تلفن ۳۰۴۲۰۰
ا_۹۴۳ ۱_۱۰

## تدریس خصوصی

### ماهی سی تومان
زبان انگلیسی و آلمانی را بطور خصوصی تلفن۴۹۴۹۴ و ۶۱۳۷۶۰
آ_۱۰۱۳ ۱_ ۲۶

### فقط با ۴۰۰ تومان
انگلیسی کنتراتی توسط‌بانوی انگلیسی خیابان‌پهلوی تلفن۴۲۰۸۶
آ_۱۱۲۱ ۱_۲۶

### انگلیسی خصوصی۷۹۳۵۲۴
آ_۱۵۳۲۵ ۱_۳

### تعلیم گیتار پیانوآکوردئون
در منزل شما با پانزده‌سال‌سابقه تلفن ۶۱۲۳۵۸ برای شمیرانات وسیله موجود است .
آ_۱۵۳۷۵ ۱_۵

## متفرقه

### تانکرسازی لوپ
تانکر از۵۰۰تا ۵۰۰۰۰ لیترموجود سفارشات ۴۸ ساعته انجام میگردد خیابان قزوین تلفن ۹۴۴۱۴

### سالنهای جدید خانوادگی چلوکباب ملی
روز های تعطیلی از صبح برای پیك‌نیك آماده میباشد سرچشمه تلفن ۳۳۳۱۵۶
آ_۸۹۱ ۱_۳۰

### جرثقیل توکل
بادکلهای ۶۰ متری خیابان ری میدانشاه تلفن ۵۰۶۹۱ و ۵۸۴۷۹و ۵۵۸۲۸ ۱_ ۳۰ آ_۹۱۶

### DIE POST
### پست
### هفته نامه سیاسی
بزودی بزبان آلمانی منتشرمیشود بدو نفر مترجم فارسی به آلمانی نیازمندیم ،همه‌روزه از ساعت ۵بعد ازظهر بدفتر پست مراجعه فرمائید.
برای شهرستانها نماینده فعال میپذیریم .
بادفتر پست ، تهران خیابان‌قدیم شمیران باغ‌صباخیابان دانش‌شماره ۱ر۱ مکاتبه فرمائید .
برای درج آگهی در هفته‌نامه پست به‌آدرس بالا مراجعه فرمائید.
آ_۲۹۵۸۸ ۱_۷

### فروش سهام گروه‌فرهنگی
چند سهم یك گروه فرهنگی‌شامل دبیرستان‌دوره کامل‌پسرانه بفروش میرسد تلفن ۶۹۷۴۰

### قابل توجه مدیران صنایع فلزی کارگاه صنعتی بابا صنیع
سازنده انواع و اقسام قالبها : سنبه ماتریسهای برش ، کشش و فیکسچر جیك(شابلن) تهران‌میدان شوش کیلومتر۲جاده‌سپهبدرزم‌آرا جنب تعمیرگاه جهان موتور پلاك ۱۰۲۴ تلفن ۵۸۴۰۶
ا_۱۲۱۴ ۱_۴

### بشارت به آقایان جواهر وطلاساز محترم
یکدستگاه ماشین‌آلات ودستگاه های ریخته کاری بالوازم مربوطه کامل آخرین سیستم باتولید و قدرت بسیار زیاد برای طلاوجواهر سازی(انگشتر- گوشواره-دستبند- مدال وغیره) برای فروش به‌نقد و اقساط موجود است .خیابان لاله‌زار پلاك ۳۸۴
آ_۱۵۲۹۹ ۱_۲

## راهنمای پزشکی اطلاعات

### متخصصین جراحی عمومی
**دکتر بهرام مشیری**
متخصص جراحی‌عمومی و جراحی قفسه صدری (قلب - ریه و عروق) دارای دیپلم های‌تخصصی بورد امریکا پذیرائی ۴ تا۸ خیابان جامی شماره ۳۴ تلفن ۶۹۴۶۳ .

**درمان‌سریع واریس - هادی فرزانه**
متخصص در جراحی عمومی‌ازژنو و انگلستان نشانی مطب ،روبروی هواپیمائی ملی ایران،خیابان دامغان پذیرائی ۴_۸ تلفن ۶۷۱۳۹.

### متخصصین جراحی مغز
**دکتر محمود عالم - متخصص جراحی مغز و اعصاب**
چهار راه شاه اول کوچه‌سیمرغ تلفن ۶۱۱۲۱۲ و ۷۵۸۶۴۳ .

### متخصصین بیماری چشم
**دکتر نبوی متخصص چشم**
خیابان پهلوی‌پائین چهار راه شاه‌کوچه ملك۲تا۵ بعداز ظهر،

**دکتر هوشنك برجیس جراح و متخصص چشم از آمریکا**
دارای تخصص در عینك های نامرئی خیابان بزرگمهر شماره۶ تلفن ۶۹۰۱۲ پذیرائی صبح وعصر

### متخصصین بیماری پوست
**دکتر خشنود - متخصص بیماریهای پوست**
شاهرضا مقابل لاله‌زارنو تلفن ۹۶۳۲۲ پذیرائی با تعیین وقت قبلی

### بهداشت زیبائی پوست
**دکتر آیدین -تناسب اندام -شاهرضا خیابان فرصت تلفن۹۵۶۸۷**

### متخصصین بیماری خون
**دکتر گرجی متخصص بیماریهای خون**
و انواع کم خونیها از دانشگاه پاریس دروازه دولت تلفن ۳۳۴۳۸۹

### متخصصین بیماری زنان
**دکترجمشید کاوه - متخصص و جراح امراض زنان**
وزایمان و نازائی از آلمان تشخیص ودرمان زودرس سرطان خیابان پهلوی - چهار راه امیراکرم شماره ۱۴۵ تلفن ۶۵۰۶۷

### متخصصین بیماری اطفال
**دکتر اکبر وفائی متخصص بیماریهای اطفال**
مطب و منزل سپه، غربی‌چهارراه کارون تلفن ۹۵۳۸۶۸ بعدازظهر ها

**دکتر تیموریان خیابان کریمخان زند نبش خردمند تلفن ۶۲۸۶۶۴**

### مفاصل استخوان - متخصص ارتوپدی
**دکتر کیوان‌گوهردرخشان - خیابان کاخ جنوبی**
کوچه هلالی شماره ۱۱ پذیرائی ۵ تا ۸ بعداز ظهر تلفن ۴۱۷۰۴

### متخصصین‌بیماری جهاز هاضمه
**بیماریهای معده ، کبد وروده ،بواسیر بدون‌عمل جراحی دکتر رفیعی متخصص از دانشگاه پاریس جامی اول کوچه پاریس تلفن ۴۸۱۸۹.**

### درمان فلج
**معالجه فلج ، فشارخون با روش هموپاتیك بیسابقه در ایران دکتر حسن‌بهره‌مند از دانشگاه هند با چهل سال سابقه سعدی شمال بیمه ۳۰۱۶۱۷ -۸۶۳۴۸**

### متخصص غدد ترشحی داخلی
**دکتر امین مصباح استاد دانشکده پزشکی**
داخلی وغدد ترشحی داخلی -۴بعداز ظهر و باوعده قبلی پذیرائی مینماید . فخررازی - کوچه مشتاق‌شماره ۱۹۰ تلفن ۴۳۱۹۷

### بیماریهای داخلی
**بواسیر بدون جراحی فیستول- فیسوربامتد موثر دکتر نیك‌نژاد**
خیابان گرگان جنوبی گرامی عصرها تلفن ۷۵۵۷۷۵

**دکتر اسماعیل فریور تلفن مطب۴۴۴۹۳**
منزل ۶۲۵۲۰۰ پذیرائی همه روزه عصر ها صبحها با اطلاع قبلی امیریه‌نرسیده به چهار راه پهلوی

**دکترمحمدعلی صدیقی - داخلی پوست آمیزشی ترك هروئین**
ترك الکل شاه چهار راه فروردین پذیرائی صبح وعصر تلفن ۴۹۵۲۶

### ترك تریاك و هروئین
ترك تریاك دکتر رحمانی - متخصص امراض اعصاب روح ازدانشگاه لندن خیابان‌پهلوی بالاترازخیابان امیراکرم‌تلفن ۴۵۱۱۴

### بیماریهای آمیزشی
**دکتر یحیی صدری - بیماریهای آمیزشی و مجاری ادرار**
میدان بهارستان خیابان صفی‌علیشاه

**دکتر محمد مسدد - بیماریهای آمیزشی و مجاری ادرار**
دیپلمه آمریکا دروازه دولت تلفن ۳۳۴۳۸۹

**دکتر عباس جناب زاده**
امراض مقاربتی و مجاری ادرار خیابان منوچهری مقابل کوچه ژاندارك

**بیماریهای آمیزشی مجاری ادرار - دکتر احتیاطی**
دیپلمه آمریکا سپه چهار راه پهلوی تلفن ۶۸۴۸۷ .

**دکتر فرنوش تلفن ۴۸۵۵۵**
داخلی ، پوست، مقاربتی گواهینامه از پاریس امیریه اول منیریه

## دندانپزشکان
**دکتر حسن آیرملو - دندانپزشك (بیمه اختصاصی) عباس‌آباد**
داریوش اندیشه ۳پذیرائی ۴تا۷ تلفن مطب ۷۰۹۴۶ منزل ۷۵۴۲۳

**بیماری دندان و دهان دکتر محسن صادقی - دندانپزشك**
خیابان‌عباس‌آبادچهارراه‌فرح تلفن۷۶۲۵۳۶پذیرائی باتعیین‌وقت‌قبلی ۵تا۹ معاینه ومشاوره بهداشتی بار اول بدون پرداخت حق ویزیت

## داروخانه‌ها
**داروخانه شبانه روزی تخت جمشید**
درتمام‌ساعات شبانه‌روزی‌درخدمت‌شمااست‌تلفن ۶۸۱۰۱ و۶۷۸۲۳

**داروخانه شبانه‌روزی پارس**
جاده پهلوی شمال پارك ساعی تلفن ۶۲۰۲۷۹ و ۶۲۹۳۹۱

**داروخانه مهران‌تلفن۹۰۴۰۷ شیر و خورشید چهارراه استخر**

**اولین داروخانه شبانه‌روزی در تهران**
داروخانه آمریکائی چهار راه پهلوی شاهرضا تلفن ۴۵۲۹۰

# نیازمندیهای اطلاعات

تلفن ۳۰۰۱۱ - ۳۰۱۵۲۲

## خرید و فروش اثاثیه

### خرید

**فرش کیهان تلفن ۷۶۳۷۷۶**
**انواع قالی وقالیچه کهنه ونو**
مخصوصا قالی‌های سنگین‌قیمت راخریداریم بهتراست برای‌معاملات هرنوع فرش باسازمان فرش کیهان تماس بگیرید چون مشاورین ما مجانا در اختیار شما خواهند بود.
۱_۳۰ آ_۷۳۴

**فرش رضوی ۷۶۴۸۰۰**
روزولت میدان۲۵ شهریور خریدار فرشهای نوو کهنه صادراتی تحت نظر کار شناس مطلع با قیمت منصفانه می‌باشدموقع خریدوفروش باتلفن ۷۶۴۸۰۰ مکالمه فرمائید.

**فروشگاه حاجیان تلفنهای ۳۵۰۱۴۴ و۳۵۱۸۳۸**
قالی و قالیچه کهنه و نو شما را جهت صادرات در منزل نقدا خریدار است همچنین یخچال ، تلویزیون و سایر لوازم منزل کارکنان این فروشگاه‌با وسیله مجهزی که در اختیار دارند بدون وقفه در محل اجناس را عادلانه خریداری مینمایند .
۱_۲۶ آ_۱۲۳۷

**فرش گلشن تلفنهای ۶۲۱۴۱۵ و ۶۲۱۴۲۱**
انواع فرشهای نو از تمام‌شهرستان های ایران موجود میباشد و قیمت یك کلام در ضمن فرش نو و کهنه خریداریم ۱_۲۶ آ_۴۲۲

**فرش ملك تلفن ۷۶۴۶۱۷**
**فرش کهنه نقدا خریداریم**
فرش های نو موجود است فرش ملك خیابان قدیم شمیران باغ صبا مقابل ملك ۷۶۴۶۱۷

**فروشگاه معینی**
علاوه‌بر خرید قالی کهنه شمافرش را با صدی ۲۰ تخفیف عرضه‌می - نماید بوعلی جنب بانك سپه شماره ۳۷تلفن ۲۸۹۶۴
۱_۲۶ آ_۱۱۱۰

**فروشگاه ونمایشگاه آسیا**
یخچال - تلویزیون - اجاق گاز و فرش عادلانه خریداریم شاه چهارراه پیروز تلفن ۶۱۲۸۳۲
۱_۲۶ آ_۸۳۰

**فروشگاه خالقی**
تلفن های ۳۰۳۰۸۰ و ۳۵۲۰۹۰
فرش کهنه و نو و یخچال - تلویزیون و لوازم منزل شما را خریداریم .
۱_۳۰ آ_۱۲۳۱

**فروشگاه صفا تلفن۳۵۲۸۷۶**
کلیه لوازم منزل شما رادراسرع وقت بااطلاع تلفنی در محل نقدا عادلانه خریداری مینماید

**فرش طوسی تلفن ۷۵۹۰۲۹**
قالی و قالیچه کهنه شما را برای صادرات از سایرین بهتر میخرد
۱_۲۵ آ_۱۰۲۵

**فرش درگاهی تلفن ۶۶۶۸۷**
در فروش قالیهای کهنه و خرید قالیهای نو باما مشورت فرمائید
۱_۲۶ آ_۹۸۸

**فروشگاه آرمان تلفن۶۹۶۲۳**
بهترین خریدار تلویزیون‌فرش چراغ گاز و هرنوع یخچال نفتی
۱_۲۶ آ_۸۵۳

**فروشگاه سعید - سرچشمه**
خریدار اثاث خانگی و فرشهای سنگین قیمت ۳۳۸۶۶۷و ۲۳۳۷۶
۱_۲۶ آ_۷۱۶

**فرش فروردین تلفن۴۳۰۸۵**
بهترین خریدار فرشهای کهنه‌ونو
۱_۲۶ ۱_۷۰۸

**فروشگاه آریا ۴۹۳۹۳**
بهترین خریدار یخچال برقی . نفتی ، فرش، تلویزیون خیابان‌شاه
۱_۱۵ آ_۱۰۳۷

## آنتن تلویزیون

**نصب آنتن تمام کانال**
مهندسی تلویزیون نصیر ۳۳۷۵۲۰
۱_۲۰ آ_۱۰۸۹

## نمایشگاههای مبل

**پرده دوزی ارجمند۳۳۷۳۷۰**
۱_۲۶ ۱_۱۰۲۲

**پیراهن مبل ۳۳۹۵۰۵**
تعویض پارچه مبل ۳۳۹۵۰۵
پرده‌دوزی شهرزاد ۳۳۹۵۰۵
۱_۲۶ آ_۱۰۴۳

**اطلاعیه مبل یکتانو**
قابل توجه خریداران و مصرف کنندگان انواع مصنوعات فلزی کارخانه یکتانو سازنده همه نوع مبل . صندلی . کمد و اشپزخانه فلزی میباشد سفارشات شما را در اسرع وقت در محل باناز‌لترین قیمت تحویل میدهد .
خیابان ری ، خیابان‌صفاری ، چهار راه محمودیه مبل یکتا نو تلفن ۲۰۵۴۴
۱_۱۵ ۱_۱۰۸۵

## تعمیرات

**تعمیرگاه تلویزیون الکترون- تلفن ۷۶۳۶۸۲**
آماده برای نصب کنورتورجهت فرستنده دولتی‌و آموزش وپرورش روی هر نوع تلویزن و تعمیر - تلویزیون آر .سی .آی ،شاوب لورنس ، تلفونکن ، سیبیرا،فیلیپس و سایر مارکها . سرویس مجهز سیار در منازل بویژه شمیرانات
۱_۱۵ آ_۱۰۷۰

**سرویس تلویزیون ایران تلفن ۷۶۱۴۹۵**
وابسته به سندیکای مهندسین الکترونیك ایران تلویزیون های R.C.A شاوب‌لورنس - فیلیپس - بلاپونکت - تلفونکن - المپیك تعمیر و قطعات تعمیر شده نیز به مدت یکسال تضمین خواهد شد
۱_۲۶

**تعمیرگاه تلویزیون غرب ۳۰ در صد تخفیف**
جهت تعمیر انواع تلویزیون و نصب کنورتور اتوماتیك آلمانی در منازل باسرویس سیارتلفن ۷۵۴۵۰
۱_۲۶ آ_۱۰۳۳

**سرویس تلویزیون گارانتی**
تعمیر تلویزیونهای سیبیرا .R.C.A با جنرال الکتریك تلفونکن ونصب کنورتور در تمام نقاط تهران‌بویژه شمیرانات تلفن ۶۲۸۳۷۱
۱_۲۶ آ_۴۵۱
۱_۲۶ آ_۹۶۶

**مهندسی رادیو تلویزیون نیوتن**
تعمیر تلویزیون‌های اروپائی و امریکائی نصب کنورتورو آنتن‌تمام کانال‌در اسرع‌وقت تلفن ۶۲۷۶۹۰
۱_۲۶ آ_۱۰۶۲

**نصب کنورتور**
تعمیر انواع تلویزیون ،رادیو گرام در منزل شما فقط بایك‌تلفن تلفن ۶۲۴۸۱۷
۱_۲۵ آ_۱۱۴۳

**سرویس‌رادیوو‌تلویزیون‌نصیر**
جهت سرویس و رفع معایب تلویزیون رادیو گرام ضبط صوت ونصب کنورتور تلفن ۳۳۷۵۲۰

**شرکت سهامی رادیو تلویزیون ایران**
جهت‌نصب کنورتورو‌تعمیرتلویزیون های R.C.A. — R.T.I. که‌تحت نظر متخصصین کار آزموده‌انجام میگیرد به تعمیرگاه خودتان به شماره های ۹۰۳۱۹ و ۹۰۳۲۰ و ۹۰۳۲۱ مراجعه نمائید .

**سرویس R.T.I.-R.C.A.**
در تمام ساعات برنامه آماده تعمیر انواع تلویزیون می‌باشد خیابان نادری ۶۴۳۴۸و ۴۸۵۳۳
۱_۳۰ آ_۹۷۱

**شرکت ایران تکنیك**
یگانه تعمیرگاه مجهز تلویزیون تلفن ۶۹۵۱۴ و ۴۲۷۳۳
۱_۳۰ آ ۲۱۱۱

**تعمیرگاه یخچال فریجیدر**
بعلت انحلال تعمیرگاه مرکزی تعمیرات یخچال و لباسشوئی تحت نظر مهندسین شرکت انجام وضمنا وسایل یدکی موجود تلفن۷۲۳۳۶
۱_۲۶ آ_۹۶۴

## معاملات املاک و مستغلات و اتومبیل

### فروش

**برای خرید و فروش فوری خانه . مستغلات . ویلا . زمین و تلفن در شهر و شمیرانات با سازمان‌های تعاون ۴۵۰۵۷ تماس‌بگیرید**
۱_۱۳ ۱_۹۱۹

**خرید وفروش‌اراضی‌نارمك تهران پارس - در دشت**
بازرگانی امینی تلفن ۷۹۰۰۹۰
۱_۳۰ آ_۱۰۸۸

**توجه فرمائید در شمال‌شهر**
صدها دستگاه خانه های شمالی و جنوبی و مستغلاتی بنازلترین قیمت بفروش میرسد تلفن۶۴۴۰۴
۱_۲۶ ۱_۱۱۴۱

**چند قطعه زمین کوچك**
مستغلاتی برخیابان قدیم شمیران بفروش میرسد دفتر املاك مازیار جاده قدیم شمیران تلفن ۷۷۱۳۶۷
۱_۱۰ آ_۱۱۹۰

**قطعه زمینی با موقعیت**
بی‌نظیر بمساحت ۱۴۰۰ متر مربع روبروی کلانتری تجریش بدون واسطه بفروش میرسد خواستاران بتلفن ۸۵۲۴۷۶ رجوع نمایند .
۱_ ۳ آ_۲۹۳۵۲

**خانه فروشی با ۶۰۰ تومان اجاره**
درباغ‌صبا خیابان سلیم .بنگاه کوشان ۳۳۹۷۸۴ لاله‌زار
۱_ ۳ آ_۲۹۲۷۲

**ویلای فروشی خیابان پهلوی**
باآسانسور و شوفاژ یکهزار متر باهفت اطاق وسالن وناهار خوری‌دو حمام ۳۳۹۷۸۴ بنگاه کوشان
۱_۳ آ_۲۹۳۶۸

**یکقطعه زمین بمساحت**
۴۰۰ متر مربع در عباس‌آباد به فروش میرسد تلفن ۶۳۲۶۸۰
۱_۲ آ_۲۹۰۴۴

**در خیابان حقوقی**
یکباب خانه شخصی ساز دارای ده اطاق ، تلفن ، آب ، برق‌ولوازم گاراژ ، گلخانه بدون مشرف‌بدون واسطه بفروش میرسد از ساعت ۵تا ۹ بعداز ظهر بتلفن ۳۳۲۴۳۷ مراجعه فرمائید .
آ_۲۹۷۸۲

**ملك فروشی**
۵ باب مغازه بمساحت ۱۰۸متر مربع واقع در خیابان کارون به فروش میرسد تلفن ۶۷۰۹۴
آ_۱۵۴۹۹

**ویلای یك طبقه‌مهندسی‌ساز فوق‌العاده زیبا و محکم درپهلوی خیابان پیراسته**
بمساحت ۱۳۵۰ متر سالن ناهار خوری . دو هال . پنج اطاق خواب. دو حمام و تمام لوازم باضافه‌دواطاق ولوازم برای گماشته باتلفن‌چاه‌آب و آب لوله کشی تهران ، استخرو تصفیه بقیمت ۵۵۰ هزار تومان توضیح بیشتر و مذاکره باتلفن ۳۰۵۳۴۹
آ_۱۵۴۱۱

**ویلای فروشی درشمیران**
خیابان چیذر ۱۱۰۰ متر بنا یك طبقه سالن و ناهار خوری و چهار اطاق با شوفاژ ۳۳۹۷۸۴ : بنگاه کوشان آ_۲۹۸۳۸

## خریداری میشود

**دفتر براتی شمیران**
خیابان پهلوی باغ‌فردوس۸۵۲۵۷۵
۱_۲۶ ۱_۹۱۷

**بورس اراضی جنت آباد**
باغ‌فیض -حاجی‌آباد - کن و هاشمی -جاده کرج تلفن ۶۱۱۷۷۱
۱_۲۶ آ_ش۱۰۲

**اراضی‌پهلوی‌ولنجك‌زعفرانیه**
فرمانیه خریداریم نراقی ۸۴۱۴۲
۱_۲۶ آ_۱۳۰

**اراضی جنت‌آباد هاشمی**
کن .جاده کرج ام.ام.سی‌خریدار وفروشنده‌ایم ۹۴۰۶۹
۱_۱۵ آ_۹۰۳

**برای خرید و فروش خانه**
زمین ومستغلات تلفن و اجاره با شرکت فروتن ۴۸۴۴۰ تماس بگیرید
۱_۲۶ آ_۲۶۳۴۲

**پهلوی دره قشلاق داودیه**
قیصریه مبارك‌آبادعابدی ۷۷۰۴۷۷
۱_۲۶ آ_۱۱۵۴

**دفتر مسعود ۷۷۰۲۴۱**
خرید اراضی دره قشلاق داودیه دروس . مبارك‌آباد . مهران
۱_۲۶ ۱_۱۱۴۲

**بورس اراضی پونك باغ فیض جنت آباد**
سازمان برنامه - حسن‌آباد - حاجی‌آباد و خانه‌های ویلائی دفتر باستان اول جاده کن ۹۵۲۷۱۰
۱_۱۰ آ_۱۱۹۲

**دفترپارس خریدارزمین**
وخانه های ویلائی و مستغلات در عباس آباد و شیمرانات ۷۶۱۵۵۸
۱_۲۶ آ_۱۴۴

**تلفن ۷۷۰۲۷۳**
خریدار و فروشنده زمین های کاظم‌آباد ، عباس‌آباد ، مبارك‌آباد
۱_۲۶ آ_۹۴۴

**اراضی پونك حسین‌آباد**
حاجی‌آباد خریداریم امین ۴۲۳۲۷
۱_۲۵ آ_۹۹۷

**مرکز خرید وفروش اراضی**
یافت‌اباد املاك ایفل ۹۵۰۱۴۳
۱_۲۵ آ_۱۰۷۳

**زمینهای قلقلی و کیشا**
خریداریم دفتر امیری ۶۳۱۵۲۴
۱_۱۰ آ_۱۲۲۳

**آژانس‌شهراد۸۸۱۷۰۹**
مرکز خریدو فروش اراضی‌فرمانیه اراج -چیذر و حصار بوعلی

**اراضی ساختمانی عباس‌آباد**
خریداریم دفتر اندیشه ۷۶۱۷۴۷
۱_۱۳ ۱_۹۶۲

## اجاره داده میشود

**خانه اجاره در داودیه**
خیابان کاخ جوانان پنج اطاق تلفن حیاط تلفن ۷۷۰۸۸۲
آ_۱۵۳۶۱

**یکدستگاه ساختمان مدرن**
نو ساز۴طبقه دارای ۶اطاق ویك هال و یك تلفن مستقل باتجهیزات کامل برق سه‌فاز . آب . شوفاژ. کولر واقع در خیابان پهلوی‌بالای میدان ولیعهد خیابان خسروخاور بموسسات ملی و ادارات دولتی بطور یکجا باجاره واگذار میشود طالبین از ساعت ۴ بعد از ظهربه بعد به تلفن ۶۲۶۹۹۸ مراجعه نمایند .
۱_۳ آ_۱۵۳۶۳

## اجاره میشود

**بخارجیان اجاره میدهیم**
تلفن های ۶۱۳۹۶۴ و ۴۹۷۱۳
منازلو اپارتمانهای شمارا دراسرع وقت بخارجیان اجاره میدهیم .
۲۶ آ_۹۳۴

**برای اجاره فوری خانه و آپارتمان درتمام‌نقاط‌شهر وشمیرانات باشخاص‌خارجی و ایرانی بسازمان تعاون تلفن ۴۵۰۵۷ اطلاع دهید .**
۱_۳ ۱_۹۰۴

**موسسه امور خارجیان**
منازل شمارا بخارجیان‌اجاره میدهد تخت جمشید شماره۵۰۳- ۷۱۷۸۲

## واگذار میشود

**در بهترین نقطه خیابان نادری**
طبقه دوم برای محل کار دوباب اطاق با توالت و دستشوئی آب و برق و تلفن و کولر واگذار می شود تلفن ۶۸۴۴۱
۱_۲ آ_۱۲۳۴

## فروش اتومبیل

**اولین بازار اتومبیل‌درایران**
خریدوفروش ومعاوضه اتومبیل به قیمت‌روزوعادله‌انجام‌میشود سرچشمه توقفگاه کاروان ۳۰۱۳۲۷
۱_۲۶ ۱_۷۹۷

**مزایده**
سفارت آمریکا در تهران ۲ دستگاه اتومبیل مدلهای مختلف‌را از طریق مزایده بفروش میرساند.
اتومبیل های فوق را میتوان چهارشنبه -پنج‌شنبه - شنبه ۲۳ مرداد ماه الی ۲۷ مرداد ۱۳۴۷ بین ساعات ۸الی ۴بعداز ظهر درمحوطه گاراژ سفارت کبری‌واقع درخیابان تخت‌جمشید رویت نمود .
۱_۲ آ_۱۵۳۱۳

**شورلت ایمپالا**
یکدستگاه اتومبیل شورلت ۸ سیلندر مدل ۶۲ باکولر و بخاری‌و رادیو خیلی تمیز و مرتب به علت مسافرت فوری بمبلغ هیجده هزار تومان بدون واسطه بفروش میرسد خواستاران از ساعت ۱۰ تا ۱۲ صبح بتلفن شماره ۶۱۲۳۱۷مراجعه نمایند .
۱_۲ آ_۲۹۶۰۸

**آگهی حراج اتومبیل**
اداره حسابداری اختصاصی یك دستگاه اتومبیل سواری مرسدس بنز مدل ۱۹۶۴ را با کلیه لوازم مربوطه درساعت۱۰روزپنجشنبه‌بیست وچهارم امردادماه جاری ازطریق حراج در محل اداره واقع درخیابان پاستور بفروش میرساند طالبین‌می‌- توانند برای خرید در ساعت مقرر حضور بهمرسانند .
اداره حسابداری اختصاصی
۱_۲ آ_۲۹۳۱۰

**سان بین ۶۳**
برنك قرمز دارای رادیو قیمت مقطوع۱۶۵۰۰۰ ریال‌تلفن۸۵۲۷۳۸
۱_۲ آ_۲۹۹۲۴

فولکس واریانت مدل۶۸_۱۶۰۰ شماره ترانزیت بفروش میرسد تلفن ۲۳۰۵۲
آ_۲۹۸۶۶

**انواع فولکس واگن‌های‌نورا**
از شرکت سهامی عباد خیابان امیر کبیر خیابان ملت تلفن های ۳۰۴۱۸۱ و ۳۰۴۴۷۲ خریداری فرمائید .
۱_۲۶ آ_۱۲۳۲

## گرایه

**اتولوکس**
اتومبیل‌های تشریفاتی باراننده برای داخل و خارج تهران میدان فردوسی ۴۴۶۰۵و ۶۱۱۲۷۰
۱_۲۶ آ_۱۱۴۸

## معاملات پول

**چکهای برگشتی را نقدا خریداریم ۶۵۴۶۴**
۱_۶۷۷

پول تومانی ۵ر۱ شاهی۶۴۴۸۷۳
۱_۱۰ آ_۱۰۳۰

**پول‌تومانی۲ شاهی ۷۳۵۴۱**
۱_۲۶ آ_۸۳۹

**پول‌تومانی۲شاهی۶۲۸۰۹۰**
۱_۲۶ آ_۷۳۹

**پول شرطی باسود**
بانکی موجود تلفن ۴۸۴۶۳

**هرمقدار پول شرطی**
بابهره بانکی لازم دارید فوری موجود است تلفن ۷۶۰۸۸۷
۱_۲۶ آ_۱۱۹۴

## تبوض

**قبوض قالی‌وقالیچه بانك**
کارگشائی خریداریم ۶۰۸۲۵
۱_۲۶ آ_۷۱۳

قبوض اصلاحات ارضی بیواسطه خریداریم‌با کپور ۲۲۷۲۹و۶۲۷۶۹۷
۱_۲۶ آ_۹۵۹

## شرکتهای ساختمانی

عمود . مهندسین مشاور ساختمان برای تهیه نقشه ونظارت باسهل ترین شرایط تلفن ۶۲۶۷۵۱
۱_۱۰ آ_۱۰۹۳

## برای ساختمان شما

**فرش‌ماشینی متر مربع ۴۰ تومان تلفنهای ۶۴۸۸۷ و۶۱۱۴۳۹و ۷۶۵۱۵۰ و ۹۲۶۱۳**
نمایشگاه فرش ماشینی وسائل زندگی مدرن را تقدیم میکند .عالی ترین نوع کف‌پوش ، روتختی ، کاغذدیواری و شیشه‌ای ، پرده کرکره وپارچه‌ای، اقسام کف‌پوش اتومبیل باناز‌لترین قیمت . نشانی جمشیدآباد شمالی - نرسیده به یادگان جمشیدیه
۱_۲۶ آ_۱۰۹۱

**رفع گرفتگی لوله ساختمان در ۲ دقیقه سازمان تراکم تلفن ۸۸۱۶۸۱**

**شرکت الهام**
مشاور خانواده ها توصیه میکند اگر ساختمانی میخواهیدخریداری نمائیدوسیله مهندسین‌و کارشناسان کارآزموده با تضمین این شرکت مراجعه فرمائید .
روزولت شمالی تلفن ۶۲۷۷۵۶
۱_۲ آ_۱۲۲۷

**نقاشی ساختمانی جانفدا**
فوری ارزان باقساط ۷۸۱۹۷۷
۱_۲۶ ۱_۱۰۸۱

**لوله‌بازکنی فاضل آب دراسرع‌وقت‌باارزانترین قیمت تلفن: ۹۲۹۲۲**

**معاملات هر مقدارکاه وهیزم**
بقیمت واقعی تلفن ۷۰۴۴۷
۱_۲۸۲۹۰

**نورنك**
**نقاشی ساختمان ودکوراسیون**
با تخفیف کلی و شرایط سهل کاخ شمالی بلوار جنب بانك‌ایران و هلند تلفن ۶۲۸۷۵۴
۱_۲۶ آ_۱۲۱۹

**لوله بازکنی فاضل آب بادستگاه تراکم‌ها تلفن ۷۶۳۲۸۶**

**شرکت الهام**
**درخدمت خانواده‌ها**
برای شور در اجاره و فروش املاك خود از سالن های مبله شده شرکت الهام برایگان استفاده فرمائید .
روزولت شمالی تلفن :۶۲۷۷۵۶
۱_۲ آ_۱۲۲۸

**رفع گرفتگی بنوع لوله ساختمانی بادستگاه تراکم هوا- تلفن ۷۸۷۲۷**

**شرکت الهام**
**درخدمت مالکین محترم**
امور قضائی - گمرکی - مقاطعه کاری- ساختمانی - تهیه بلیط تی‌بی‌تی و حمل بار بخارج و داخل- تهیه پول - اجاره و خریدو فروش املاك - دستگاه بخار -شوفاژ - تهویه - کولر زیرنظر متخصصین و مهندسین فقط بما تلفن فرمائید .
روزولت شمالی تلفن : ۶۲۷۷۵۶
۱_۲۱ آ_۱۲۲۷

صاحب امتیاز و مدیر مسئول
**عباس مسعودی**
خیابان خیام ایران چاپ چاپخانه‌اطلاعات تلفن۳۰۳۹۶۵
تلفنخانه ۳۰۰۱۱ تا۳۰۰۱۹

## برنامه سینماها

- **آیا پاریس می‌سوزد** - رابرت استاك - ژان‌پل بلموندو
  دیانا (۴۷۳۶۵) ۱۰ر۳۰- ۳- ۶ر۱۵- ۹ر۳۰
- **این ملك متروك شده** - رنگی- ناتالی‌وود
  تراس دیانا ۷ر۳۰- ۹ر۳۰
- **دیدنیهای روسیه** - رنگی- سینه راما
  آتلانتیك (۶۲۷۱۷۱) ۱۱- ۳ر۳۰- ۶ر۳۰- ۹ر۳۰
- **بهای عشق** - رنگی- ابرت‌واگنر- جیل سن‌جان
  پولیدور (۶۴۵۸۵) ۱۱ر۱۵- ۳ر۳۰- ۵ر۳۰- ۷ر۳۰- ۹ر۳۰
- **بزرگترین شیادان عالم** - رنگی- راکل‌ولش -
  ب.ب (۶۹۶۴۱) ۱۱ر۱۵- ۲- ۴- ۶- ۸- ۱۰ ادئون (۳۳۸۱۱۸) ۱۰ر۴۵- ۲ر۳۰- ۴ر۳۰- ۶ر۳۰- ۸ر۳۰ آهتارا (۸۴۰۲۲) ۱۰ر۳۰- ۲ر۳۰- ۴ر۳۰- ۶ر۳۰- ۸ر۳۰ نیاگارا (۶۵۳۰۷) ۱۱- ۳- ۵- ۷ - ۹ر۱۵ رادیوسیتی (۴۳۳۲۰) ۱۱ر۱۵- ۳ر۳۰- ۵ر۳۰- ۷ر۳۰-۹ر۴۵
- **بازگشت هفت دلاور** - رنگی- یول برینر
  مولن‌روژ (۷۲۹۲۹) ۱۱- ۳ر۳۰- ۵ر۳۰- ۷ر۳۰- ۹ر۳۰ مهتاب (۴۷۷۷۷) ۱۰ر۳۰- ۳- ۵- ۷- ۹ دیانا (۴۷۳۶۵) ۱۱- ۲- ۴- ۶- ۸- ۱۰ کریستال (۳۳۷۶۷۵) کیهان (۹۲۳۶۰) ۱۰ر۳۰- ۲ر۳۰- ۴ر۳۰- ۶ر۳۰- ۸ر۳۰ اروپا (۳۰۳۱۷۹) ۱۱- ۳- ۵- ۷- ۹اسکار (۹۵۰۸۹۸) ۱۰- ۳- ۵- ۷- ۹ برلیان (۳۳۳۵۳۵) ۱۰- ۱۲- ۲- ۴- ۶- ۸
- **تحفه هند** - قائم مقامی- کتایون- همایون
  تیسفون (۹۳۸۸۲) سیلوانا (۳۳۳۷۷۷) همای (۶۹۶۶۴) وکس (۳۳۵۲۹۳) ناتالی (۹۵۴۵۳۴) المپیا (۹۱۷۹۶) ۱۰ر۳۰- ۱۲ر۳۰- ۲ر۳۰- ۴ر۳۰- ۶ر۳۰- ۸ر۳۰ ری(۲۲۵۷۸) پرسپولیس (۵۸۱۰۸۳) آسیا (۴۲۹۰۹) ۱۱- ۱- ۳- ۵- ۷- ۹
- **خرابکاران** - رنگی- دین‌مارتین
  پانوراما (۷۹۳۵۷۰) ۱۰ر۳۰- ۲ر۳۰- ۴ر۳۰- ۶ر۴۵- ۹
- **دختر خیلی خیلی متجدد** - رنگی - جولی‌اندروز
  پارامونت (۴۸۳۲۱) ۱۱ر۱۵- ۳- ۵ر۱۵- ۷ر۳۰- ۹ر۴۵
- **سفیدبرفی و ۷ کوتوله** - رنگی - فیلم‌کارتون
  سینه‌موند (۴۸۳۲۲) ۱۱- ۳- ۵- ۷- ۹ر۱۵
- **عشق**- رنگی - جك لمون
  مازستیك (۶۸۴۶۱) ۱۱- ۳- ۵- ۷- ۹
- **غروب بت‌پرستان** - سینماسکوپ - رنگی- فروزان
  اونیورسال (۶۶۹۵۳) ۱۱- ۳ر۱- ۴- ۶ر۳۰- ۹ تراس ۷ر۳۰ - ۱۰ پاسیفیك (۷۳۳۱۱) ۱۱- ۳ر۱- ۴- ۶ر۳۰- ۹ تابستانی تهران ۵- ۷- ۹ر۳۰ الوند (۵۵۵۳۸) لیدو (۹۵۱۲۸۲) ژاله (۳۰۴۱۲۰) پاسارگاد (۷۹۷۸۲) ۱۰- ۱۲ر۳۰- ۳-۵ر۳۰- ۸ ایران (۳۳۶۳۵۴) نپتون (۷۶۰۱۳۶) مونت‌کارلو(۷۹۷۴۱) حافظ (۳۳۴۰۷۴) ۱۰ر۳۰- ۱- ۳ر۳۰- ۶- ۸ر۳۰
- **فرانکنشتین**
  سهیلا (۳۳۶۴۲۴) سعدی (۳۳۶۴۶۸) ۱۰ر۳۰- ۲ر۳۰- ۴ر۳۰- ۶ر۳۰- ۸ر۳۰ تراس سهیلا (۷ر۳۰- ۹ر۳۰ رویال (۴۹۷۸۵) ۱۱- ۳- ۵- ۷- ۹ پلازا (۴۴۲۵۵) ۱۱ر۱۵- ۳ر۱۵- ۵ر۱۵- ۷ر۱۵ - ۹ر۱۵
- **کتاب‌آفرینش**- رنگی- ۷۰ میلیمتری- پیتر اوتول
  ریولی (۷۵۷۷۷۷) ۱۱- ۳ر۳۰- ۶ر۳۰- ۹ر۳۰
- **کنتس‌هنك‌کنك** - سینماسکوپ - رنگی- سوفیالورن
  درایوین (۷۸۱۷۹۵) ۷ر۴۵- ۹ر۴۵
- **کلئوپاترا** - سینماسکوپ - رنگی- الیزابت تایلور
  بلوار (۶۰۲۹۲) ۱۱-۳-۶-۹
- * **گناهکاران** - شرلی‌نایت - باربارا نیکولز
  کاپری (۴۸۴۰۱) ۱۱- ۳- ۵- ۷- ۹
- **موریتوری** - مارلون براندو - یول برینر
  تخت‌جمشید (۴۳۵۵۰) ۱۱- ۳- ۵- ۷- ۹
- **مربی‌کم تجربه** - رنگی- سوزان پله شت
  تراس نیاگارا ۷ر۳۰- ۹ر۳۰
- **خانه مادری ما** - رنگی- درك بوگارد
  گلدن‌سیتی (۶۱۳۲۶۹) ۱۱ر۱۵- ۳ر۳۰- ۵ر۳۰- ۷ر۳۰- ۹ر۳۰
- **دنیای قهرمانان** - بوتیمار - فریبا خاتمی
  نادر (۳۳۹۰۹۵) ۹- ۱۱- ۱- ۳- ۵- ۷- ۹
  مراد (۷۳۳۸۲) ۱۰- ۱۲ر۳۰- ۲ر۳۰- ۴ر۳۰- ۶ر۳۰- ۸ر۳۰
  فلور (۲۸۰۹۶) ۱۰ر۳۰- ۲ر۳۰- ۴ر۳۰- ۶ر۳۰- ۸ر۳۰
  جهان (۶۰۳۵۰) ۱- ۳- ۵- ۷- ۹
  رامسر (۵۲۰۶۰) ۱۱- ۳- ۵- ۷- ۹
  جی (۹۱۲۰۷) ۱۰- ۱۲- ۲- ۴- ۶- ۸
  کارون (۹۵۱۰۶۵) ۱۰- ۱۲- ۲- ۴- ۶- ۸
  ماندانا (۷۳۳۸۲) ۲ر۳۰- ۴ر۳۰- ۶ر۳۰- ۸ر۳۰
  شرق (۵۴۰۲۴) ۲ر۳۰- ۴ر۳۰- ۶ر۳۰- ۸ر۳۰
- **درمیامی اتفاق‌افتاد** - رنگی- آنتونی‌کوئین- مارتاهایر
  پردیس ۱۰ر۳۰- ۱۲ر۳۰- ۲ر۳۰- ۴ر۳۰- ۶ر۳۰- ۸ر۳۰
- **شهرکوتوله‌ها - چگونه میتوان یك میلیون‌دلار دزدید**
  البرز (۳۰۴۲۵۸) ۸ر۳۰- ۱۲- ۳ر۳۰- ۷- ۸ر۳۰
- **شبهای تیرین** - سینماسکوپ - رنگی- دوبله‌بفارسی
  آریا (۳۳۹۸۸۴) ۹- ۱۱- ۱- ۳- ۵ تراس ۷ر۱۵- ۹ر۳۰
- **فاشیسم** - مستند
  پارك (۳۳۹۶۳۷) ۱۱- ۱- ۳- ۵- ۷- ۹
- **عربسك** - سینماسکوپ - رنگی- سوفیالورن
  گلدیس (۶۲۸۷۱۳) ۳- ۵- ۷- (۹ر۳۰ بزبان انگلیسی)
- **چهاردل وچهارراه** - راج کاپور
  دنیا (۳۳۳۸۱۲) ۱۰ر۳۰- ۱- ۳ر۳۰- ۶- ۸ر۳۰
- **مانکی به‌خانه‌ات برگرد** - رنگی- ایوت میمیو
  کسری (۷۵۶۹۳۹) ۱۱- ۳- ۵- ۷- ۹
- **نبرد غولها** - بیك ایمانوردی
  مشعل (۳۳۳۸۲۶) ۱۰- ۱۲- ۲- ۴- ۶- ۸
- **یکشنبه ها سیبل** - هاردی‌کروك - پاتریشیاگوتزی
  دیاموند (۶۲۸۴۰۰) ۱۱- ۳ر۱۵- ۵ر۳۰- ۷ر۳۰- ۹ر۴۵

# موضوع انحصار تریاک درفراکسیون ترقی

## ۳۰ سال قبل در همین روز

نظر بشکایاتی که نسبت بانحصار تریاک بنمایندگان مجلس شده بود دیشب در جلسه فراکسیون ترقی که با حضور آقای تیمورتاش وزیر دربار تشکیل شده بود این موضوع مطرح ومورد مطالعه قرار گرفت از طرف چندتن از نمایندگان مسئله انحصار و تضییقاتی که عموم تجار و ملاکین دچار شده و وجوه آنها از طرف مامورین مالیه داده نمیشود شرحی ایراد و ضمناً مضراتی که تشکیل شرکت ثلاثه دربر دارد که باعث یاس تجار و مالکین شده متذکر گردیدند و تقاضا شد دراین باره تجدید نظری بشود ودرصورت صلاح آزاد گذارند زیرا هرتاجر وزارع ومالکی بیشتر راغب است مالیات انحصار را هرقدر دولت تعیین مینماید تادیه نماید مشروط براینکه تضییقاتی بعمل نیاید.

قرار شد مطالعات لازم شود و کمیسیون قوانین مالیه مجلس علاوه از اعضای کمیسیون آقایان ذیل را شرکت دهد که در این باره تصمیم مقتضی گرفته شود.

آقایان یاسائی .بزرگنیا .موقر. ملک‌مدنی . غلامحسین میرزا مسعود . لاریجانی . خواجوی . ثقةالاسلام . دکتر عظیما از طرف فراکسیون ترقی برای شرکت درکمیسیون قوانین مالیه انتخاب شدند .

### سکه های ایران زیر سنك اول بنا

جامعه ملل از دولت ایران تقاضاکرده بود سکه‌هائی از طلا ونقره ونیکل ومس ایران برای گذاردن زیر سنك اول بنای جدید مجمع اتفاق ملل که درماه سپتامبر ساختمان آن شروع میشود ارسال دارد. دولت ایران مقرر داشت از انواع سکه های ایران یك سری تهیه و بوسیله نمایندگی ایران درژنو فرستاده شود که در موقع انجام مراسم و تشریفات ساختمان آن شروع میشود ارسال دارد. از کلیه دول جهان این تقاضا شده است.

### افتتاح بانك ملی اصفهان

جشن مفصلی با حضور عموم روسای ادارات و اعیان و تجار بمناسبت افتتاح بانك ملی اصفهان تشکیل گردید ومجلس جشن با مسرت و شعف فراوان انجام یافت .

### والی ایالت کرمان

آقای میرزا ابوالحسن خان پیرنیا (معاضد ـ السلطنه) که به سمت ایالت کرمان انتخاب گردیده دروزارت داخله حضور یافته با آقای وزیر درباره محل ماموریت خویش مذاکره داشتند وهفته آتیه‌عازم کرمان میشوند .

### کشتی پهلوی دردریاچه ارومیه

کشتی پهلوی که قبلا دستور ساخت آن داده شده بود به جلفا وارد شده و عنقریب دردریاچه‌رضائیه (ارومیه‌سابق) به آب انداخته خواهد شد که به حمل ونقل مسافرو مال‌التجاره تخصیص یابد.

### دکتر درعلم داروسازی

آقای دکتر فتح‌الله خان اعلم فرزند آقای دکتر امیراعلم پس از هفت سال تحصیل در خارجه و نیل باخذ دیپلم از مدرسه عالی دواسازی ونائل شدن به رتبه دکتری وارد تهران گردید . مشارالیه پس از دو سال تحصیل در اونیورسیته دواسازی آلمان حسب‌الامر اعلیحضرت همایونی جزو محصلین نظام قبول شد و تحصیلات دواسازی را در دارالفنون لیون پایان داد یك سال هم در دارالمعلمین طبی نظامی پاریس به عملیات پرداخت .

### طیاره برای پاشیدن سم

یکی از اقسام جلوگیری از ملخ و دفع حشرات زراعتی سم‌پاش بوسیله طیارات کوچك است دد این خصوص مذاکراتی با نمایندگی کمپانی یونکرس بعمل آمده‌وکمپانی‌مذکورطیارات کوچك سم پاشی را از قرار هر طیاره ۱۵۰ هزار تومان قیمت تعیین نموده و دراین باب مذاکراتی جریان دارد .

### پل رودخانه کارون

پل و سد رود کارون ۵۱ چشمه دارد که چهل چشمه آن ساخته شده طول پل کلیه ۱۲۰۰ متر است و تصور میرود تا آخر سال۱۹۲۹ ساختمانش بیشتر بطول نیانجامد مخارج ساختمان پل مزبور ۵۶۰ هزار تومان شده وقسمت های مهم پل آهنی میباشد ومشغول اتصال آنها برای نصب روی چشمه ها میباشند .

(نقل از اطلاعات ۲۲ مرداد ۱۳۰۸)

## جدول کلمات متقاطع شماره ۳۸۱۳

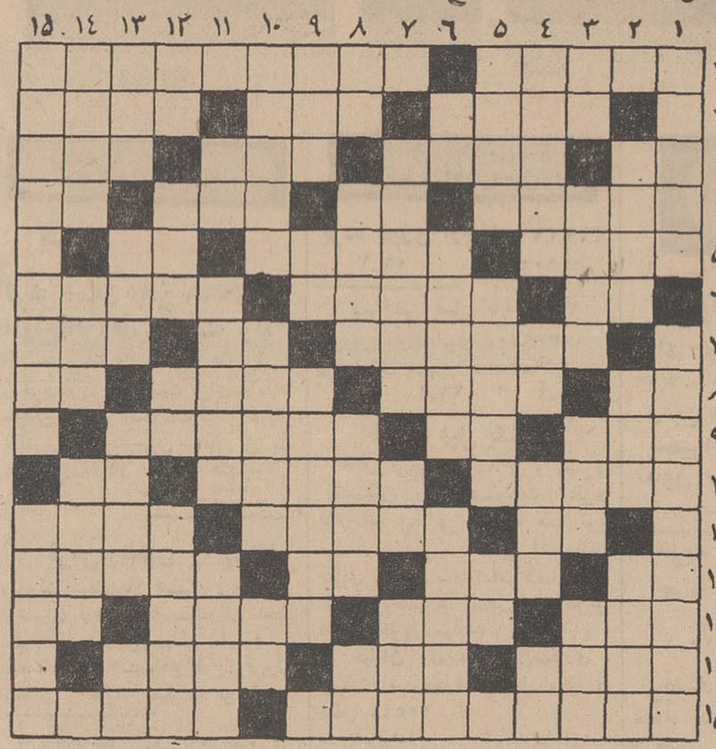

افقی : ۱ـ هم کاهو است و هم‌نوعی غذای سرد ـ اگرمال آلتونا باشند نام نمایشنامه‌ای از ژان‌پل‌سارتر است ۲ـ منطقه‌ای درگیلان ـ صورت وچهره ـ بسیار سلامت و بدون عیب‌و نقص ۳ـ گوسفند بی دنبه ـ آسوده خاطر است و خطری متوجه او نیست ـ اطاق به اصطلاح دلالی ـ عرب میگوید اینجا ٤ـ کوبا را سرزمین آن می دانند ـ باهمه سردی فعلابازارش گرم‌است ـ زهدو پرهیزکاری ـ به شترمیزنند که‌برخیزد ٥ـ صورت دیگری است از اسم کشوری پرآشوب در آسیا ـ راهنمائی کردن ـ قلعه ٦ـ شراب فرنگی ـ شتر تندرو ـ جریان شدید باد بین دومنفذ روبرو ۷ـ مبارك و فرخنده ـ بنده و شما ـ نیستی و نابودی است و صوفیان بقا را درآن میدانند ۸ـ اولین عدد ـ به مبصر کلاس هم میگویند ـ از حروف عرب ـ ناپدیدشده ۹ـ آزرم‌وخجلت ـ حرف تحسین ـ اتومبیل بارکش ۱۰ـ پراست و تکان بخورد می‌ریزد ـ در ردیف دیوانه وسفیه است و از تصرف در اموال خود ممنوع ـ فلز هادی ۱۱ـ لقب‌شاهان کیانی ـ کار آزمودگی ـ بدست شارلوت کوراه در حمام کشته‌شد ۱۲ـ پهلوان ـ هم‌نشین برق ـ میدهند و گیر می اندازند ـ خدارا شکر که فهمید ۱۳ـ نابود شده و از میان رفته ـ سرپیچی کردن ـ فرزند اناث ـ از اسماء باریتعالی ۱٤ـ پدر است ـ گل سرخ ـ ماده ها ۱۵ـ صدراعظم مقتدری که بدست فدائیان فرقه اسمعیلیه کشته شد ـ بیمار است و رنج میبرد .

عمودی : ۱ـ ازوسایل حمام‌خانم هادر قدیم ـ هنرپیشه‌توانای فرانسوی ۲ـ یکی از مرکبات ـ تخت کفش زمستانی ـ نگاه کردن با دقت ۳ ـ نت منفی ـ وسیله مرتب کردن موی سر ـ از موتور های دیزل ـ دوستی ٤ـ اداره‌اش هم در شهرداری هست و هم‌در شهربانی ـ ماه ناتمام ـ لغزنده ـ نفس و خون ٥ـ شجاع و منهور ـ وسیله پاك کردن منزل ـ علامت مفعول‌صریح ٦ـ قدرت بویائی ـ مدام و در تمام لحظات ـ مورد قبول واقع شده ۷ـ از موسیقی‌دانان و نوازندگان‌ایرانی قرن اخیر ـ ابری برروی زمین ـ بهشت شداد ۸ـ آزادو بی‌بندو بار ـ نگهبان خزینه‌سلطنتی درروزگاران قدیم بود و حالا در پیل الکتریکی نشسته ـ چشم پزشك ـ کانون محبتش میدانند ۹ـ ستمکار و بی رحم ـ تکرارش دهن کجی است ـ رودی‌در تهران ۱۰ـ نام فرشته‌ایست ـ اینهم جد جناب فیل ـ ظرف‌شراب ـ ۱۱ـ علامت‌صفت‌تفصیلی ـ رابطه‌تلفنی از شهری بشهر دیگر ـ سستی و تنبلی ۱۲ـ تصدیق انگلیسی ـ دشمن ـ وسیله بیرون کردن حریف از میدان ـ برای گسترش ورزش کشور زحمت بسیار کشید ۱۳ ـ تقویت رادیوئی ـ عمیق ـ سخن‌چین ـ ازمارکهای اتومبیل ۱٤ـ نقش‌نمای راستین ـ علامت‌تجارتی ـ تخت سلطنت ۱۵ـ می‌نویسند و هنرپیشگان آنرا بروی صحنه می آورند ـ بدبختی و فلاکت .

### حل جدول شماره ۳۸۱۲

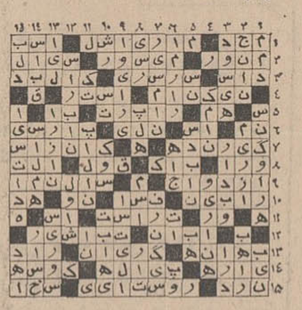

## آگهی قبول داوطلب

سازمان کرتهران وابسته بوزارت فرهنك و هنر بچند صدای زیروبم زن و مرد که اطلاعاتی در باره موسیقی نیز داشته باشندنیازمند است داوطلبان واجد شرایط می توانند از اول شهریور ماه ٤۷ بعد از ظهر ها غیر از ایام تعطیل بدفتر سازمان مذکور واقع در خیابان ارفع پلاك ده جهت‌نام نویسی و آزمایش صدا مراجعه نمایند . تلفن ٤٤۳۲٦

از طرف سازمان کر تهران

اولین باغچه بان

۱ـ ۲ آ ـ ۱۵۳۰۵

انواع لامپهای فلورسنت توشیبا

بانور بیشتر و دوام بیشتر

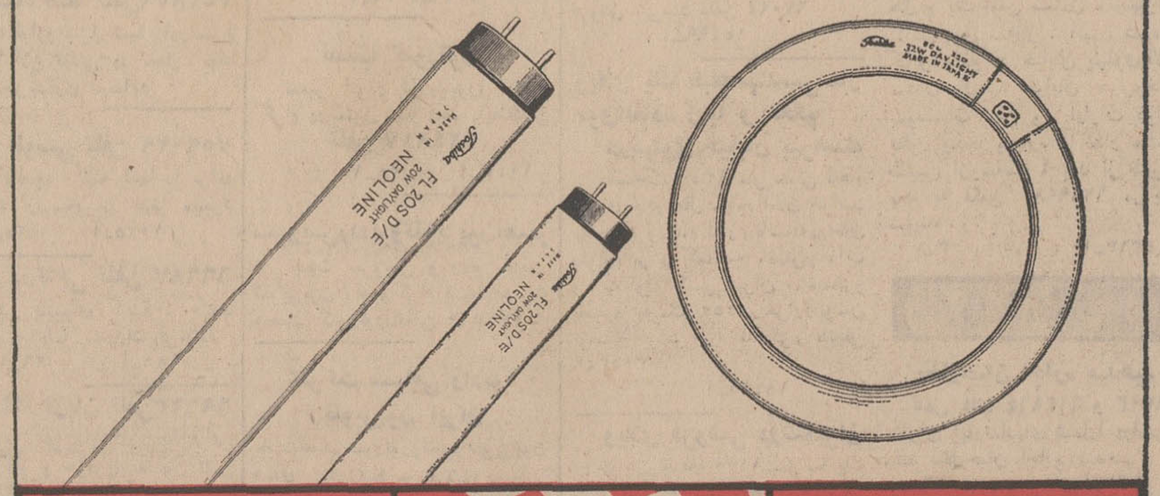

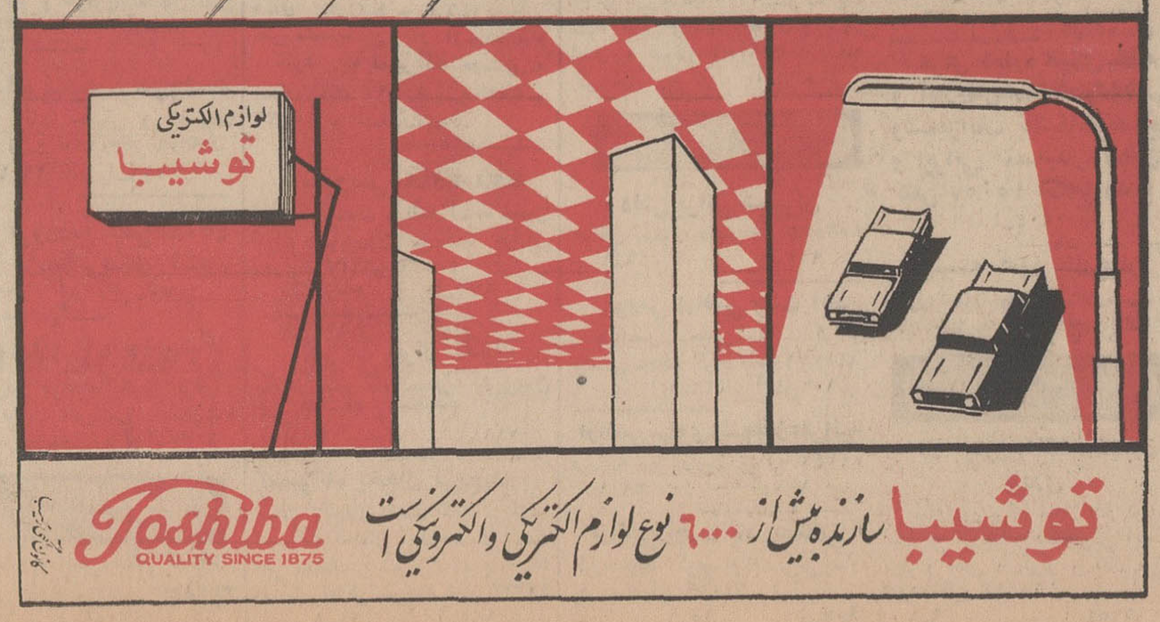


توشیبا سازنده بیش از ۶۰۰۰ نوع لوازم الکتریکی والکترونیکی است

Toshiba QUALITY SINCE 1875


## آگهی مزایده

اداره کل امور مالی و ذیحسابی وزارت اصلاحات ارضی و تعاون روستائی ۲ودوهشتم دانك مشاع ازششدانك عرصه و ساختمان واراضی مشجر مشتمل‌به‌چهاردستگاه آپارتمان‌دردوطبقه و۱۰ باب‌مغازه‌ویك قطعه باغ واقع در خیابان پهلوی ایستگاه محمودیه (مقابل خیابان زهره) معروف بدره قشلاق که سند مالکیت آن بنام دولت صادر گردیده است در مقابل وجه نقد از طریق مزایده بفروش میرساند .

داوطلبان میتوانند با مراجعه بدفتر اداره کل امور مالی و دریافت شرایط تفصیلی پیشنهادات خودرا بضمیمه ۶۵۰۰۰۰ریال اوراق خزانه عنوان سپرده تاآخروقت اداری روز ۵ر۶ر۴۷ بدفتر اداره مذکور تسلیم دارند . پیشنهادات واصله در تاریخ ۶ر۶ر۴۷ باحضور پیشنهاددهندگانی که مایل بحضور باشند باز وقرائت خواهد شد .الف ۵۰۲۷

مدیر امور مالی ـ وحید تهرانی

۱ـ۲ آ ـ ۲۹۴۴۴

## جناب آقای دکتر هدایتی وزیر محبوب آموزش وپرورش

به‌پیروی ازمنویات شاهنشاه آریامهر رهبر خردمند ملت ایران آقای ملك‌میثمی ریاست آموزش و پرورش شهرستان خمین از زمان تصدی خود دراین شهرستان گامهای مفید و موثری در پیشرفت تعلیم وتربیت فرزندان مابرداشتند بطوریکه‌اثرات آن هم‌اکنون آشکاراست اهالی شاه دوست خمین ازآن وزیر محبوب خواستارند که بذل‌توجه فرموده تابنحو شایسته ازخدمات ایشان تقدیر بعمل آید .

سیدعلی هاشمی ـ علی‌حسین جلالی ـ صمدی ـ فرنقی ـ پیش‌بین ـ عبدی ـ فریدونی ـ جوادی ـ سرمدی ـ دالائی ـ طالبی ـ هدایتی ـ خسروی ـ جدیدی ـ طاهری ـ محمدی ـ خواجه‌خاکی ـ غرابی ـ سرمدی ـ مرادی ـ و تعداد سیصد امضای دیگر .

۲۹۸۴۲آ

## از: مسعود فقید

کسی در مجلس شبلی، ناگهان زعقه‌ای کشید. شبلی او را به دجله انداخت و گفت: اگر صادق است چون موسی براند و اگر کاذب است چون فرعون بمیرد.

گویند دیگر روز آن مرد باشبلی برخورد کرد، پاره‌ای آتش از آتشدان برگرفت و دردست شبلی نهاد، شبلی آتش در آستین برد و بمریدان گفت دیروز ما او را به آب آزمودیم وامروز او ما را به آتش.

احادیث و حکایاتی که از صوفیان، خصوصا صوفیان اوایل باقیست برای ما دور از ذهن و غیر ممکن مینماید و اینك مرا بحث بر صحت و سقم آنها نیست. ولی رمز و کنایاتی که در این افسانه هاست آمیخته با حکمتی است که امروز نیز بر زندگی ما مطابقت می کند.

از جمله آزمونهائی است که در پیش پای سالك پدید می‌آید چنانچه آن صوفی را به دجله انداختند واو آتش در دست شبلی گذاشت.

ایکاش امروز هم، همه مارا بدانچه مدعی هستیم می‌آزمودند و یا این شهامت را داشتیم که همدیگر را بیازمائیم و آنوقت پای تجربه و محك بمیان می آمد و آن کس که در او غش بود سیه روی میماند و صادقین چون موسی میراندند و کاذبین چون فرعون میمردند..

وقتی پای صحبت این و آن می نشینیم، به گفته های مسئولین کارهای بزرگ و کوچك گوش می کنیم، می بینیم همه حق میگویند، همه به گرفتاریها و اشکالات واقفند وهمه با تمام وجود در راه رفع مشکلات کوشا هستند ولی عملا در کار لنگی نیز وجود دارد و این گفته ها چنانچه باید وشاید جامه عمل نمی پوشد عیب در کجاست؟

## آزمون

نکته‌ایست که قابل دقت و تعمق است.

آیا بقاطعیت میتوان گفت که همه دروغ میگویند!؟ مسلما نه!

چون نهایت بی انصافیست که اگر بخواهیم همه‌را دروغگو بخوانیم و خدماتی را که انجام میگردد و زحماتی که برای ترقی و تعالی مملکت کشیده میشود نادیده بگیریم.

ولی بهرحال نقص و خللی که مشهود است نمیشود فراموش کرد و با دیدهٔ اغماض بر آن نگریست و بهمین جهت حداقل باقاطعیت میتوان گفت که مسئولین حدود توانائی و امکانات خود را یا نمیشناسند ویا در شناسائی آن راه غلو و اغراق پیش گرفته‌اند.

به این سبب در گفته های‌شان همیشه مقداری اغراق نهفته است و بسیاری از گفته های آنها که چنین میکنیم و چنین خواهیم کرد، جزییات و شرح آرزو چیز دیگری نیست. اینستکه آنچه دراین زمینه گفته میشود تحت عنوان وعده در اذهان مردم جای می گیرد و همه‌ما میدانیم که کلمه وعده وهر سخنی تحت این عنوان برای ما چقدر کلافه کننده است.

گفتم ای کاش همه مارا بیازمایند و همه همدیگر را بیازمائیم ...

اگر من روز نامه‌نویس بخواهم مسئولین امر را بیازمایم نه آبی در کار است و نه آتشی گرچه بارها مارا به‌آب و آتش آزموده‌اند.

وسیله آزمایش روزنامه‌نگار جماعت، همان حربه‌اوست، یعنی قلم! باقلم مینویسد با قلم سخن میگوید و با قلم طرح دعوی میکند:

من بارها به ارزش وجودی خودم برای کشوری که در آن زندگی میکنم فکر کرده‌ام کاری که من میکنم در عین آنکه يك نوع تلاش معاش

انتقاد

است بدون شك يك نوع خدمت نیز محسوب میگردد، خدمتی که باید عده‌ای خواهی نخواهی عهده‌دار آن باشند و قرعه‌فال از این میان بنام‌من نیز افتاده است.

درقبال تلاشی که در این خدمت نهفته دستمزدی برای گذران معاش دارم.

از این دستمزد، هرماه مقداری بعنوان مالیات مستقیم، مستقیما به کیسه، دولت میرود و از آنچه باقی میماند از هرخرجی که برای مایحتاج زندگی می

شود باز هم مبلغی بعنوان مالیات غیر مستقیم روانه کیسه دولت میگردد.

اگر روزی دولت بخواهد تنها مالیات های غیر مستقیم را منسوخ کند، مسلم آنکه مخارج زندگی به ثلث آنچه امروز هست میرسد چه‌علاوه برمالیات قند و چای وسیگار و همه ارزاق و مایحتاج، مثلا مالیات برمستغلات موجب میشود که صاحب خانه اجاره منزل رابالا ببردو اجاره‌نشین نیز طبیعی است که در مال الاجاره مالیات مالك را نیز باید بپردازد.

یا مالیات بردکان و مغازه موجب میشود که فروشنده جنس قیمت کالا را ترقی‌دهد و خریدار با هر خرید باید مقداری از مالیات صاحب مغازه را تامین کند و قس علیهذا ...

بهر حال امثال من که دستشان بهیچ عرب و عجمی بندنیست و در آمدی جز در آمد حرفهٔ خود ندارند، تنها کارشان پرداخت مالیات است و با يك حساب دقیق بیشتر از چهار پنجم در آمد خود یعنی چهارپنجم نیروی مصرفی خودرا صرف کمك به‌دستگاه دولت میکنند.

فقط میخواهم بدانم مسئولین امور که در قبال وضع مالیات برای خود نیز وظایفی منظور کرده‌اند بهمه آنچه که گفته‌اند عمل میکنند؟!

ایکاش میان خدمت مردم و خدمت دولت توازنی موجود بود و ایکاش همه آنها را که وعده میدهند وزعقه می‌کشند به‌آبی یابه آتشی می آزمودند تااگر صادقند چون موسی برانند و اگر کاذبند چون فرعون بمیرند ...

# ۵ مطلب از ۵ نویسنده

## پلیس ساختمان

شهرداری تهران مشغول تربیت پلیس ساختمان است، گویا می‌خواهند در طرز ساختمان های شهر کنترلی بوجود آید، اینکار با اینکه دیر شده است باز هم لازم و ضروری بنظر میرسد بخصوص از نقطه نظر هائی که عرض میکنم:

منظره ساختمان های شمال شهر بااینکه نسبتا زیباو متناسب ساخته شده‌اند اخیرا با کانال‌کشی های بیقواره و کج و معوج زشت وبد ترکیب شده‌اند نمای بیرونی ساختمان ها شکل دکان های کبابی را پیدا کرده است و کانال های دودکش مانند کولرها باحلبی های سفید و پهن ازچپ و راست ساختمان ها بالا رفته است طوریکه هرتازه وارد تهران ندیده‌ای وقتی از دروازه غربی شهر وارد میشود و نگاهی به ساختمانها میندازد بنظرش می‌رسد که وارد شهر کباب‌پزها شده است.

زشتی نمای‌بیرون ساختمانها کانال کشی شده تنها مربوط به فصل استفاده از کولر نیست بلکه در تمام ایام سال این زشتی بچشم میخورد گیرم ما به دیدن این‌زشتی عادت کرده‌ایم دیگران چه گناهی دارند، بنظر من برای حفظ زیبائی شهر باید کانال کشی‌کولر ها بداخل ساختمانها منتقل‌گردد که از بیرون دیده نشود.

مورد دیگر ساختمانهای معمار سازی و بناسازی است حالا من کاری به سر هم بندی کاری که اینها میکنند ندارم‌ولی صرفه‌جوئی حضرات در مصرف مصالح ساختمانی درد سر هائی بدنبال دارد که نمونه‌اش را عرض میکنم.

خانه‌ها چون‌معمارسازی است و کنار هم ساخته شده معمار ها لازم نمی‌بینند دیوار هرکدام را مشخص کنند يك دیوار مشترك‌تك آجری میسازند و تحویل مردم میدهند باین ترتیب اگر کسی خواست بعد از ده سال خانه‌اش را خراب کند و تجدید ساختمان کنند نمیدانند بااین دیوار های تك آجری چه بکنند

مساله دیگر بی‌تناسبی و تناقض شدید در ارتفاع ساختمانها است.

فلان کارمند دولت میرود با قرض و قوله يك خشت خانه میسازد با سه اتاق و يك حیاط ۵۰ متری آنوقت یکی پیدامیشود بر جنوبی این خانه يك آسمان خراش میسازد، کارمند بیچاره دولت تا چشم بهم میگذارد می‌بیند سه‌طرف خانه‌اش با آپارتمان های چندین طبقه محصور شده است. بطوریکه‌رنگ‌آفتاب رانمی‌بینند. اینها همه مواردی است‌که باید تحت کنترل شهرداری قرار گیرد.

داود ذوالفقاری

## راه مردم

مسئولان اجتماعی دولتی و غیر دولتی راه نزدیك شدن بمردم‌را نمیشناسند والا با اقداماتی که درمملکت میشود خیلی زودتر و بهتر میتوان درجلب افکار مردم اقدام‌کرد. دلیل‌محکم برای اثبات این ادعا انتخابات شوراهای داوری است و باید متاسف باشیم که در يك شهر سه میلیون نفری‌قاطبه مردم به‌شرکت درانتخابات شوراهائی که صد درصد کار آنها مربوط بمردم است رغبتی نشان نمیدهند و هرچند میتوانند از اینکارها دوری میکنند.

عکس‌العمل منفی مردم در برابر این انتخابات دلیل عدم رضایت آنها از روش های دستگاههای دولتی است که مدعی هستند کار آنها موجب بوجود آمدن تشکل در صفوف مردم میشود ودولت دوپناه افکاری که ساخته و پرداخته آنها است بهتر میتواند هدف های خود را دنبال نماید. ولی این پیش‌آمدها ماهیت جامعه سازان را فاش میکند ومشت آنها باز میشود ودولت متوجه میگردد که نقش آنها درجلب افکار مردم هیچ بوده‌است. حقیقت‌مطلب اینستکه این آقایان حسابشان صد در صد اشتباه است. افکار عمومی‌که آنها بصورت موجود ایجاد میکنند تنها میتواند مداح خود سازندگان آنها باشد و دولت و مملکت هرگز نمیتوانند در پناه تشکلی که آنها ایجاد کرده‌اند سیاست خود را پی‌ریزی نمایند.

افکارعمومی‌که در سراسر جهان مردم و دولت‌ها روی آن حساب میکنند این نیست که در کشور ما جمعی به صور مختلف انحصارچی آن شده‌اند، اینها ادای‌مردمی رادرمیاورند که در هرشرایطی میتوانند درصفوف‌محکم ومنظم تحت عنوان افکار عمومی پشت سر دولت‌ها بایستند و دولت نیز وقتی از حمایت نیروی مردم برخوردار شد با قدرت بیشتری عمل میکند وقسمتی ازسنگینی بار و مسئولیت ها بعهده مردم محول میشود وآنگاه همان وضعی پیش میآید که مطلوب همه‌مردم بوده و کلیه مسئولان دولتی نیز آرزوی آنرا دارند.

شریف ـ مشگین

## کلاه‌شرعی

در شماره ۶۸۳۲ روزنامه رسمی کشور شاهنشاهی که به نشر قوانین توشیح شده‌و آگهی های رسمی اختصاص دارد، در زیر‌کلیشه آگهی های ابلاغ اجرائیه اعلانی خواندم که لزوم اصلاح فوری آئین دادرسی مدنی راثابت می‌کند.

دراین اعلان رئیس‌شعبه اسناد رهنی ومعاون دایره سوم اجراء ثبت اسناد به يك خانم و سه‌آقا که ۱۴میلیون ریال به‌شعبه مرکزی بانك ملی ایران بدهکارند اخطار کرده است که چون برای دایره اجرای ثبت مجهول‌المکان هستند و همچنین بانك‌ملی نمی‌تواند آنها را معرفی کند، لذا طبق ماده ۱۰۰ آئین دادرسی مدنی مفاد اجرائیه در سه نوبت در روزنامه آگهی میشود، چنانچه ظرف۳ ماه پس از انتشار آخرین نوبت این آگهی که ۳ نوبت چاپ میشود درصدد پرداخت بدهی خود برنیایند اقدام مقتضی در مورد آنها بعمل خواهد آمد.

تعجب نگارنده در اینست این چهار نفری که اسمشان بعنوان مجهول‌المکان در روزنامه رسمی آنهم به امضای يك‌مقام رسمی‌ذکر شده در ایران اظهر من‌الشمس هستند و در تهران اگر اسم آنها را به سه‌نفر بگویم دونفرشان آنها را می‌شناسند و یکی از این دونفر حتی می‌تواند آدرس دقیق آنهارا بما بدهد وازهمه مهمتر اینهاخود تشکیل دهندگان يك بانك هستند چطور بانك ملی و ثبت اسناد نمی‌تواند به آنها دسترسی پیدا کند و برای وصول طلب بانك به راههای بسیارطولانی آئین‌دادرسی مدنی متوسل میشود. به‌این عمل می‌گویند کلاه شرعی و هرکس‌که اعلان را بخواند خواهدگفت که ثبت اسناد و بانك ملی بنا به ملاحظاتی نخواسته‌اند حقی را وصول‌کنندوبرای اینکه مسئولیتی هم برای‌خود درست نکنند‌متوسل به يك ماده از مد افتاده آئین دادرسی مدنی شده‌اند. مردم‌در عصر تحول و پیشرفت، این کلاه های شرعی را نمی‌توانند هضم کنند مادردوره‌سرعت»زندگی می‌کنیم و نمی‌توانیم ببینیم که ۲ دستگاه اداری‌برای وصول‌طلب دولت از چند نفر سرشناس، آنها را مجهول‌المکان‌معرفی‌کند وبرای اینکه کسی دیگر پیدا نشود ازاین کلاههای شرعی استفاده کند باید این کلاهها را بااصلاح قوانینمان از میان برداریم.

نوشیروان گیهانی‌زاده

## افزایش تولید برنج

بدعوت وزارت کشاورزی، روز جمعه گذشته گروهی از سناتورها و نمایندگان مجلس شورایملی از پیشرفتهائیکه درزمینه اجرای طرح افزایش‌تولید برنج حاصل شده درشمال بازدید کردند، و تاآنجا که فرصت بود، ببازدید چند مزرعه پرداختند.

قبل از بازدید از مزارع، معاون فنی وزارت کشاورزی و مدیر کل کشاورزی گیلان‌به تشریح طرح پرداختند و براساس آمار و ارقامی‌که ارائه دادند، اظهاد امیدواری نمودند که تولید شلتوك شمال تا آخر سال ۱۳۵۱ به يك میلیون وسیصد هزار تن در سال برسد.

درحال حاضر شالیکاری های شمال قریب ۹۰۰ هزار تن شلتوك تولید میکند که باین ترتیب طرح افزایش تولید برنج چهارصد هزار تن اضافه تولید دراین منطقه پیش‌بینی کرده است. اجرای این طرح مهم، از چند طریق صورت میگیرد و بطور کلی شامل افزایش مصرف کود شیمیائی، تقویت مالی کشتکاران بصورت اعطای وام نقدی و راهنمائی و آموزش صحیح کشت میشود.

در سال‌جاری باکشتکاران برنج‌درسی‌هزار هکتار از اراضی شمال قرارداد بسته شده و مزارعیکه بصورت نمونه مورد بازدید قرار گرفت، این‌حقیقت را آشکار میکرد که‌تاکنون در اجرای طرح موفقیت هائی بدست آمده است. مسئله‌ایکه در اینجا باید اشاره کنم اینستکه متاسفانه اغلب کشاورزان از کم‌آبی شکایت داشتند و معتقد بودند که در این زمینه باید بآنها کمك شود.

تصور میکنم‌در مورداین تقاضاکه تقریبا درقسمت هائی از این منطقه عمومیت دارد، بجا باشد يك هیئت فنی از نزدیك امکانات افزایش آب رابررسی کنند و طرح لازم را تهیه نمایند، زیرا بدون تردید در صورتیکه باین خواسته توجه‌نشود سالهای آینده شرائط نامناسبی برای کشت برنج درشمال بوجود خواهد آمد.

در اجرای موفقیت‌آمیز طرح افزایش برنج که بتدریج طی چهار سال آینده توسعه خواهد یافت، پس از مهندسان ومروجان وزارت کشاورزی، فعالیت سپاهیان ترویج و آبادانی درخور تحسین است.

یکی از نتایج افزایش تولید برنج مسلما تثبیت قیمت معقول این ماده غذائی است که پس از نان در کشور ما نقش اساسی دارد واکنون همه مردم در انتظار آن میباشند.

همایون فروزان

## در تضاد اندیشه ها

عصر ما عصر تحول و دگرگونی است. تحول در همه‌ی شئون زندگی، تحول درهمه مظاهر حیات.

این انقلاب و دگرگونی که همراه با جهش و نهضتی همه جانبه درامور کشاورزی، امور اداری وآموزشی، کارگری و... آغاز گشته است چه بساکه در موارد ویژه باتمایلات و احساسات گروهی که از رسوم و سنن دیرینه متاثرند، چنان ناهماهنگی دارد که در صورت اصطکاك و برخورد باهم، اثرات نامطلوب و غیر قابل جبرانی بهمراه خواهد داشت.

این تضادها و جنجال های روانی جای خود را به آرامش و یکسانی نمیدهد مگر اینکه افکار و اندیشه‌های متضادرا باروش‌صحیح‌و تربیتی معقول، بهم سازش داد.

بی شبهه بگومگو و تضاد اندیشه‌ها درهر جامعه‌و همراه با هر تحول و دگرگونی بچشم میخورد اما چگونه میتوان باینگونه احساسات جوابگو بود و مردم را هنگامی که دستخوش چنین تغییرات و دگرگونی روانی هستند یاری داد باید گفت که‌دراین مهم با چند گروه مواجهیم:

۱ ـ گروهی که با مقتضیات محیط هماهنگی دارند.

۲ ـ دسته‌ای که‌باتردید به‌رویداد های تازه‌عصر مینگرند.

۳ ـ عده‌ای که نسبت به حفظ عادات و رسوم دیرینه، تعصبی استوار دارند.

سازش بین این گروههای متفاوت که بی‌شك از اندیشه‌های مغایر و خواستهای مختلف برخوردارند کار آسانی نیست اما در نیل به‌چنین هدفی که متضمن خیر وصلاح جامعه وموجب سرعت تحولات مفید فرهنگی و اجتماعی است هرچند بطور اعم مطبوعات نقش باارزشی دارند ولی درین مصافگاه سهابابك سلاح نمیتوان جنگید بلکه‌باید برای ارشاد ورهبری و جلوگیری ازاثرات غیرقابل جبران تضاد اندیشه‌ها، حال که‌متخصص ایرانی بهداشت روانی داریم، باشرکت آنها هیئت‌مشکل و متمرکز تشکیل داد تابا امکانات تجربی وعلمی واجتماعی خود در انجام این مهم همت گمارند و باسازش دادن افکار وهماهنك نمودن نیازهای مردم اجتماع، از نتایج برخوردهای روانی و تربیتی که بصورت متفاوتی چون خودکشی، دیگر کشی، جنون واعتیاد و... ظاهر میکند جلوگیری کرد.

علیرضا شفائی

جرائد ـ صدهزارگوسفند از رومانی خریداری شد

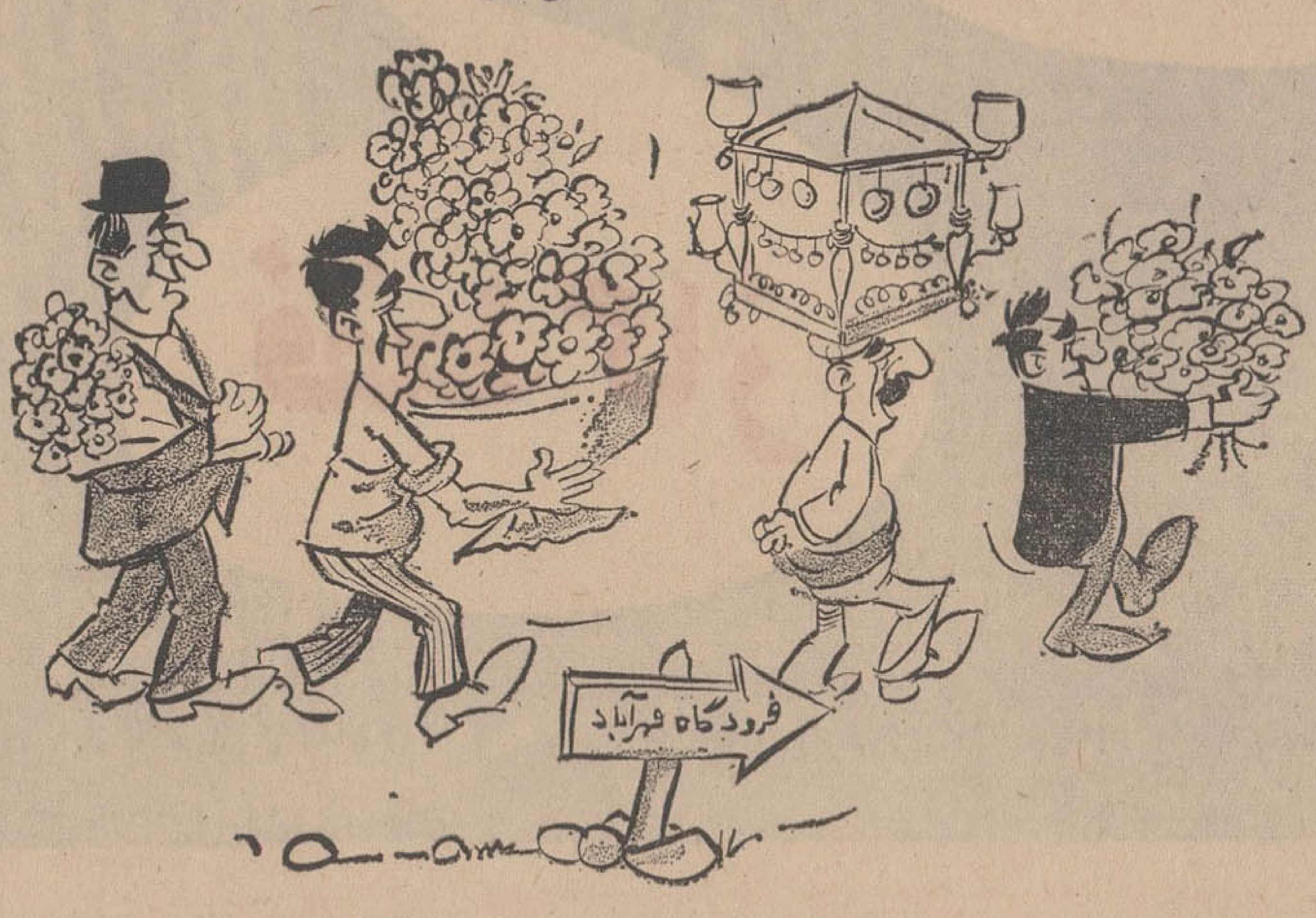


استقبال!

در این فصل تمام آژانسهای مسافرتی
برای بازدید کنندگان از ایالات متحده آمریکا
در داخل آن کشور تخفیف‌های مشابهی قائل میشوند

Welcome to the USA

*The President and People of the United States of America extend to you a most cordial welcome and sincere wish for a pleasurable and memorable visit.*

ولی تنها يك شرکت هوائی است که در وسط راه
و خط سیر شما بامریکا نیز
مزایای جالبی را عرضه میدارد.

آتن — رم — وین

با در دست داشتن کارت مخصوص بازدید از ایالات متحده آمریکا برای مسافرت‌های داخلی تا ۵۰ در صد و برای اقامت در هتل‌های اختصاصی تا ۴۰ در صد و برای استفاده از خطوط اصلی راه آهن تا ۲۵ در صد تخفیف خواهید داشت و این مزایائی است‌که‌تمام شرکت‌های‌هوائی بشما عرضه میکندولی شما خود را سرگردان نکنید و آنچه را که بیشتر بنفع شماست انتخاب کنید. کانتاس علاوه بر این‌مزایا فرصت دیدار از سه شهر مهم اروپائی را در اختیار شما میگذارد و شما میتوانید در سر راه خود به آمریکا در رم ـ آتن ـ وین توقف‌کرده ضمناً از لندن هم دیدن کنید. پروازهای کانتاس در اکثر روزهای هفته در اختیار شماست. با توجه به جمیع جهات سرویسی را انتخاب کنید که نظر شما را بیشتر تأمین میکند.

کانتاس خطوط بین‌المللی هوائی استرالیا
QANTAS
در تمام جهان يك نام آشناست

برای کسب اطلاعات بیشتر به آژانس مسافرتی خود ویا نماینده کانتاس در تهران ـ شرکت ایرتوك خیابان شاهرضا شماره ۳۲۳ تلفن ۹ ـ ۶۱۱۸۷۵ در آبادان ـ ا. بی. سی ورلد تراول اجنسی تلفن ۲۴۷۱ و ۳۱۵۴ مراجعه فرمایند.
هواپیمائی کانتاس با همکاری ایرایندیا و بی او ا سی — 8Q66

## شاگردان ممتاز

**دوشیزه مژگان فرهی**
فرزند آقای نصرت‌اله فرهی شهردار شهرستان تویسرکان در کلاس اول دبستان ایراندخت با معدل ۱۸٫۲۱ شاگرد ممتاز شناخته شده

**آقای نامدار بقائی یزدی**
دانش‌آموز کلاس‌دوم‌دبستان روش نو که درسال‌تحصیلی ۴۷ ـ ۴۶ با معدل ۲۰ رتبه اول‌را در آن دبستان بدست آورده است. آ ـ ۲۹۶۵۸

**آقای فرهاد جعفری**
فرزند آقای ابراهیم جعفری شاگرد کلاس دوم دبستان فرهنك با معدل ۱۹٫۵۵ رتبه اول را حائز و از شاگردان ممتاز میباشد.

## گفتگوی تلفنی با ۳۰۰۱۰

● **خیابان ناپاك!**
خیابان پاك منشعب از خیابان خراسان واقعا «ناپاك» است، خیابانی که پراززباله و خاك و خاکروبه باشد که‌به آن «پاك» نمیگویند.
ساکن محل

● **نوشتید ولی...**
این خط ۱۳۹ را چرا درست نمیکنند، مسافر این خط زیاد است و اتوبوس آن کم، یکبارهم شما شرح مفصلی نوشتید ولی گوش شنوائی نیست، ولی بالاخره تکلیف مسافرین این خط را چه دستگاهی‌باید روشن کند.
سرودیان

✻ **بامبول!**
ما باعتبار برق منطقه‌ای‌بلیط سینما بمردم میفروشیم و بعد وسط نمایش‌برق‌قطع میشود، شما حال‌مارا بامشتریانی که بلیط خریده و در سالن نشسته‌اند درنظر بیاورید که بایستی‌چه‌بامبولی سرهم کنیم تا دوباره برق روشن شود.
مدیر سینما

✻ **مرخصی رفته**
سه‌شنبه گذشته ساعت‌سه بعدازظهر اتومبیلم درایوانکی خراب‌شد، به تلفنخانه‌مراجعه کردم، دیدم درش بسته‌است، جستجو کردم که پس‌خاصیت این تلفن مغناطیسی ایوانکی چیست؟ گفتند: مامورش‌به مرخصی رفته‌و در نتیجه‌درش بسته است!
شما راه‌دیگری برای‌مرخصی کارمند سراغ دارید؟
مهندس خسرو عطائی

ازامشب
آیا پاریس میسوزد؟

Onan
portaweld

ماشین جوشکاری اونان ساخت آمریکا
بقدرت ۱۴ اسب موتور و ۲۰۰ آمپر جوشکاری و ۲½ کیلووات برق ۲۲۰ ولت
جهت پل، سنگ سمباده، افزاهای برقی و روشنائی
نماینده انحصاری در ایران - شرکت ترانسشهر محدود - خیابان سعدی تلفنهای ۳۰۲۱۱۵ و ۳۳۴۳۵۳


# تبریکات

**تیمسار سرلشگر عاطفی**

بدین وسیله ارتقاء درجه جنابعالی را تبریك عرض مینمائیم .

**مهندس مشاور ابجد**

آ-۲۹۵۳۴

**جناب آقای مهندس محمدی**

انتصاب شایسته جنابعالی رابمقام محترم مدیریت کل تلفن صمیمانه تبریك میگوئیم .

**از طرف شبکه تلفن کاریر راه‌آهن- مهندس سلیمانی**

آ-۱۵۴۳۱

**تیمسار معظم سپهبد کریملو**

ارتقاء درجه تیمسار محبوب رااز صمیم قلب تبریك عرض مینمایم .

**سرهنگ عباس انوری‌پور**

آ-۱۵۴۶۳

**اظهار تشکر**

بدینوسیله ازجنابان آقایان دکتر باهر ودکتر کوپال وسایر کارکنان بیمارستان باهرکه برای نجات جان همسرم نهایت کوشش وفداکاری را نموده‌اندکمال تشکر وقدردانی را تقدیم موفقیت روز افزون آنان را درراه خدمت بمردم‌از خداوند یکتا آرزومندم .

**سیدعباس سجادی**

آ-۱۵۴۱۷

ساختمان فنی فولکس واگن اتوماتیک بهمین سادگی است

کلاچ گرفتن و دنده‌عوض کردنهای مکرر درخیابانهای شلوغ اعصاب شمارا متشنج میکند
اما درفولکس واگن اتوماتیك این مشکل به آسانی حل شده است
در فولکس واگن اتوماتیك ازکلاچ خبری نیست ورانندگی در دوچیز خلاصه میشود :

فقط گاز فقط ترمز

فولکس واگن را با تسهیلات بیشتر بطور نقد یا اقساط
از نمایندگان فروش یا شرکت ایران فولکس خریداری نمائید .

شرکت ایران فولکس - خیابان ایزنهاور خیابان جیحون ساختمان ثابت‌پاسال تلفن قسمت فروش ۹۰۴۵۰



سینه موند
اولین سینمای خانواده ها و کودکان تهران

سومین هفته نمایش

شاهکار بزرك کارتونی «والت‌دیسنی» را با موفقیت‌هرچه تمامتر ازامروزآغازمیکندوبه تمام‌خانواده‌ها اطمینان میدهدکه فیلمی‌ازاین‌بهتروقشنك‌تر برای کودکان‌خود نخواهندیافت.

والت‌دیسنی تقدیم میکند
سفید برفی و هفت کوتوله

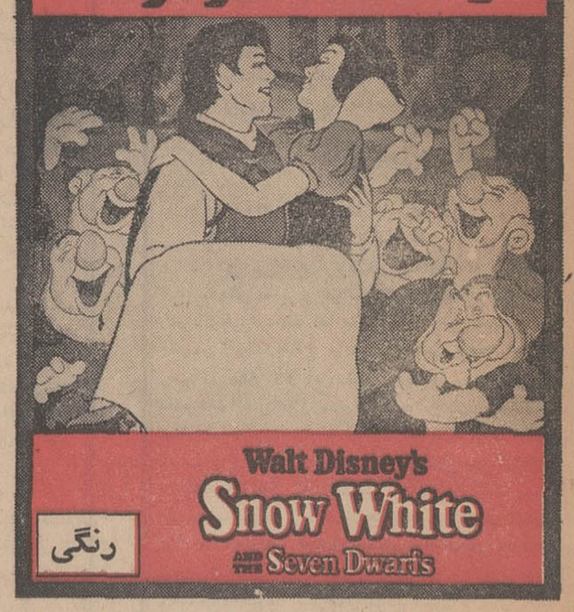


هفته آینده روزهای یکشنبه - دوشنبه - سه‌شنبه‌ساعت ۱۱صبح وچهارشنبه ساعت ۹ بعدازظهر این فیلم درسینما سینه موند بزبان‌انگلیسی نمایش‌داد میشود .


## آگهی تهیه نقشه‌های ساختمان استانداری بلوچستان وسیستان

در اجرای اوامر شاهنشاه آریامهر و علیاحضرت شهبانوی ایران دایر به‌تشویق ازمعماران جوان کشور ، شورای معماری ملی ایران تهیه نقشه‌های ساختمان استانداری بلوچستان وسیستان را در زاهدان ، بین بانوان و آقایان مهندسان معمار دیپلمه از دانشگاههای ایران و خارج بمسابقه میگذارد .

نقشه و مشخصات زمین ، نیازمندیهای استانداری و اعتبار طرح درطی یادداشت خاصی آماده گردیده ودر دبیرخانه شورای معماری ملی ایران بمراجعین محترم تحویل خواهد شد.

به‌برنده مسابقه جایزه‌ای معادل مبلغ پنجاه هزارریال داده خواهد شد وچنانچه از طرف اداره کل ساختمان وزارت آبادانی ومسکن تکمیل نقشه‌های مقدماتی و تهیه نقشه‌های اجرائی نیز به‌برنده محول شود حق‌الزحمه مربوطه براساس مقررات سازمان برنامه پرداخت و مبلغ جایزه در ان محسوب خواهدشد.

از بانوان وآقایان مهندسان خواهشمند است طرح مقدماتی راکه شامل نقشه های طبقات ، مقاطع ، نماهای ساختمان وماکت (در صورت امکان) خواهد بود تاروز پانزدهم آبانماه ۱۳۴۷ به دبیرخانه شورای معماری ملی ایران واقع در وزارت آبادانی و مسکن تسلیم نمایند .

هیئت داوران عبارتند از : آقای حسن شهمیرزادی معاون وزارت کشور - آقای فرهاد گنجه‌ای مدیر کل ساختمان وزارت آبادانی و مسکن - آقای سناتورمحسن فروغی - آقای هوشنك سیحون رئیس دانشکده هنرهای زیبای دانشگاه تهران - آقای امیرنصرت منقح - آقای علی سردار افخمی - آقای اکبرتجویدی

م‌الف ۵۰۲۸

**دبیر شورای معماری ملی ایران-هوشنك‌مشیرفاطمی**

## آگهی تربیت تکنیسین خون

جمعیت شیروخورشیدسرخ ایران برای تربیت تکنیسین خون از بین دارندگان دیپلم کامل متوسطه عده‌ای را که واجد شرایط باشند انتخاب میکند داوطلبان پس‌از گذراندن یك دوره یکساله و اخذ گواهینامه مربوط در جمعیت شیروخورشید سرخ استخدام میشوند . داوطلبان میتوانند همه روزه ازساعت ۴٫۵ بعدازظهر با در دست داشتن مدارك زیر :

۱- گواهی عدم سوءپیشینه
۲- شش قطعه عکس ۴×۶
۳-دو برك رونوشت شناسنامه
۴- فتوکپی‌دیپلم ششم متوسطه

مرکز انتقال خون واقع‌درخیابان ناصر خسرو جنب دبیرستان دارالفنون مراجعه کنند بذیرفته شدگان در مدت کارآموزی از کمك هزینه تحصیلی برخوردار خواهند شد .

سن داوطلبان باید بین ۱۸ و ۲۶ سال باشد . کسانیکه خدمت سپاه بهداشت را انجام داده‌اند حق تقدم خواهند داشت .

**مرکز انتقال خون جمعیت شیرو خورشید سرخ**

آ- ۲۹۲۸۶ ۱-۳

**باست محترم وزارت آموزش وپرورش‌شهرستان‌نوشهر**

لازم میدانم از زحمات سرکار سپاهی آقای صمد خوشبخت که نهایت کوشش رادر مدت خدمت سپاهیگری خود در دو قریه باندر سفلی و باندر علیا انجام داده‌اند تشکر نمائیم و تشویق این سپاهی وظیفه‌شناس را از مقامات محترم خواستاریم .

**از طرف دهکده باندر سفلی‌و علیا- رمضان جمشیدی**

آ-۱۵۴۵۳

## آگهی

عیادت بیماران بستری این بیمارستان در روزهای‌تعطیل و غیر تعطیل منحصرا صبح تا ظهر مجاز میباشد .

الف ۲۷۷۴

**بیمارستان روانی رازی -**


ازامشب

یك مهندس شهرسازی میگوید :

# راهروهای زیرزمینی تهران باید خراب شود

● وضع فعلی راهرو ها قابل دوام نیست

* راهروها درروزمحل کسب و در شب استراحتگاه ولگردان است

وقتیکه انسان از میدان توپخانه عبور میکند هنگام مشاهده وضع در هم عبورومرور در منطقه راهرو زیر زمینی بی اختیار بیاد این سئوال می افتد که آخر راهرو زیرزمینی را برای کی و بچه منظوری ساخته‌اند.

بگذریم از اینکه موقع ساختمان این راهرومردم تهران یکسال واندی خاك وخون دل خوردندو شهردار وقت آنقدر در ساختمان راهرو تاخیر کرد که سرو صدای مردم در آمد واوکنار رفت و آخر سر با هزار جان کندن وصرف هزینه گزافی این راهرو ساخته شد ولی اکنون پیش از آنکه مورد استفاده مردم قرار گیرد ، مرکز جمعی دوره گرد و دکاندار و فروشنده شده وعابران رغبت نمیکنند از آنجا عبور کنند .

### استفاده نمیشود

این حرف درست است که آخر بساطچی ودوره گردهم حق حیات وزندگی دارند واین افراد درمانده که از سحرگاه تاشام درصدد به دست آوردن لقمه‌نانی هستند دائما تلاش میکنند ...

ولی این تلاش در سرراه مردم چرا ! در محیطی که برای ایجاد ایمنی عبور برای عابران ساخته‌شده سدراه مردم شدن موجب بارآمدن تصادف عابران با اتومبیلها میشود ونباید موجبی برای تلاش در راه کسب معاش گردد بهرحال این راهرو های زیر زمینی تهران ، راهرو بمعنای واقعی نیستند . از این راهرو ها مردم استفاده‌نمی کنند ، تعداد عابران در سطح خیابان بمراتب بیشتر از آمار استفاده کنندگان از راهرو ها است وخلاصه کلام این راهروها وسیله کسب و کارعده‌ایست تا در آنجا دکان بازکنند ، کاسبی نمایند و بساط بگسترند تا از برکت عبور جمعی مردم به‌نانی برسند ، بفرض آنکه بخاطر کسب آنهانان دیگران هم آجر شود و عبور ومرور درپررفت وآمدترین منطقه تهران مختل گردد .

### هردقیقه ۱۰۰ نفر

درساعت یازده صبح هرروز شدت عبور مردم از راهرو به آخرین حد میرسد ودر این موقع موج عابران از سه‌راه لاله‌زار ، امیرکبیر ، ناصرخسرو ، وپیاده رو سپه بسوی راهرو حرکت میکنند . در هردقیقه حداقل یکصد نفر به راهرو وارد و از دهانه دیگر آن خارج میشوند .

این جمعیت از نهار کم‌عرض که روی پلکان ها و داخل تونل برای عابران اختصاص‌دارد میروندو حرکت آنها خیلی کند است .

سایر قسمت های راهروبوسیله فروشندگان سیار اشغال شده وبا آنکه ماموران مدام در تعقیب آنها هستند و جنك و گریز میکنند باز چاره کار نمیشود .

دربازدید دیروز در داخل راهرو پنجاه و هشت دکاندار ودستفروش وجود داشت . پیراهن فروش، دوغی شانه‌ای ، واکسی ، پینه‌دوز ، کهنه فروش ، نانی و همه‌جور آدم در راهرو دیده شد .

### گفتگو با فروشندگان

ابتداباشانه فروش صحبت کردیم او گفت کاسبی در راهروخوبست وبنظر او آنجابهترین محل برای کسب و کار است ولی میگوید از چندی باینطرف ماموران نمـ ـ گذارند دراینجا بمانیم و روزانه بیش از یکی دو ساعت آنهم بطور قاچاقی نمیشود در راهرو کاسبی کرد. شانه فروش می گفت اگر تعطیلی نباشدحد اقل میتوانم پنجاه دانه شانه بفروشم و با پنج تومان سرمایه ، روزانه ، تا شش و هفت تومان عایدی دارم .

### دوغ فروش ها

دوغی ها در راهرو وضع مرتبی دارند، در داخل راهرو آنها روی چشم هم چشمی دستگاه های مدرنی گذاشته‌اند و گردش دوشاخه‌های فلزی در داخل بشکه های شیشه‌ای پراز دوغ عابران رابه هوس می اندازد و کمتر کسی است که هنگام عبور از راهرو هوس نوشیدن دوغ عرب نکند... روی همین اصل کارو بار این جماعت در راهرو کاملا سکه است و کسب حلال آنهاگو اینکه بر سر راه مردم و موجب مزاحمت آنها است لااقل برای خودشان ثمر بخش می‌باشد

### در بیرون راهرو

ازاین مناظر در داخل راهرو زیاد است ، ولی بازدید ازبیرون راهرو بیشتر جلب توجه میکند.

مردمی که از روی نرده های آهنی پشت سر هم می جهند توی خیابان وبی آنکه احساس خطر کنند از لابلای اتومبیل ها راه میروند و حرکت را بند می آورند! .

نکته جالب اینجااست که افراد مسن نیز از عرض خیابان روی راهرو میروند و کار عبور آنهااز روولابلای نرده‌ها جالب و تاسف آور است آنها در حالیکه ازترس جان دست خودرا بعلامت ایست بطرف اتومبیل ها درازکرده‌اند با ترس و لرز از خیابان میروند.از راهرو بوی عرق تن بمشام میرسد تهویه داخل راهرو خوب نیست و سنگینی هوا کاملا محسوس است واز بس در کف راهرو آب پاشیده‌اند بوی رطوبت هوانفس را در سینه حبس میکند .

### برخوردرانندگان وعابران

در روی راهرو رانندگان و عابران در تمام مدت روز با هم درگیری دارند بعضی رانندگان هنگام برخوردبا عابر دراین منطقه از کوره در رفته و بعلامت اعتراض بوق ممتد میزنند .. ولی این عابران خونسرد بدون اعتنا باین مسائل همچنان شانه هارا بالا انداخته و راه‌خودرا میروند گاهی نیز میان آنها درگیری لفظی روی میدهد و پس از آنکه چند لطیفه آبدارنثار همدیگر کردند از آنجا دور می شوند .

بعضی عابران میگویند راهرو ها بدون مطالعه ساخته شده و برای عبور عابران مناسب نیستند واز طرفی عدم اشنائی بعضی مردم به رعایت اصول و مقررات عبور ومرور شهری و اشغال معابر راهروبوسیله دستفروشان این گذرگاه ها را بصورت مراکز غیر قابل استفاده‌ای در آورده و از همه بدتر اینکه بعضی ها در آنجا کثافات ریخته و حتی آنجا را بصورت آبریزگاه در آورده‌اند .

### راهرو یا خوابگاه

راهرو ها خوابگاه مردان و جوانان خانه‌بدوش تهران است . آنها که در موقع شب توی این شهربزرك یك متر جابرای خوابیدن ندارند بناچار روی به راهرو می آورندو تن خودرا در انجا میاسایند .این مطالب واقعیاتی از وضع راهروهاو گذرگاه های تهران است که نه مورد استفاده مردم قرار داردونه مسئولان به هدف هائی که دربادی امر داشتند پس از ساختمان راهرو به‌آن رسیده‌اند . ولی این مطلب هم درست نیست که با مشاهده ناهماهنگی موجود ، فایده وجودی راهرو هارا نفی کنیم . حقیقت مطلب اینست که اگر اندکی توجه شود و مقررات خاصی در راهرو هاایجاد گردد و مردم نیز آن مقررات را رعایت کنند خواهیم دید که نه تنها وجود راهرو ها مفیدبه‌فایده خواهد بود بلکه ترتیب ساختمان راهروهای دیگری نیز در سایر معابر تهران ضرورو لازم دانسته خواهدشد .

### باید خراب شود

یك مهندس شهر سازی در مورد راهروهای زیر زمینی توپخانه اظهار داشت که این راهرو ها مطابق اصول فنی و احتیاجات امروزتهران ساخته نشده است بدین‌جهت باید راهرو ها خراب شود و از نوباطرحی جدید که مطابق اصول صحیح و متناسب احتیاجات روز تهران باشد ساخته شود .

## اخبار اجتماعی

### طرح جدید پست

طرح پست ایران در زمینه استاندارد کردن پاکات وبکاربردن روش‌های خاص درارسال نامه‌ها آماده اجرا میشود وزارت پستو تلگراف برای تسهیل امر ارسال و تفکیك و توزیع نامه ها درسراسر کشور سیستم شماره گذاری روی پاکات را جایگزین آدرس نویسی میسازد .

### راه امامزاده داود

مطالعات لازم برای ساختمان راه درجه اول اسفالت امامزاده داود بوسیله وزارت راه انجام‌شد و این وزارت اکنون مقدمات اجرای طرح را فراهم میکند .

امامزاده داود خوش‌آب‌و هواترین ییلاق تهران‌است وهر سال هزاران نفر از مردم تهران بوسیله قاطر از ارتفاعات ییلاقی این امامزاده‌بالا رفته و شبها را درآنجا میگذرانند.

### حرفی زدند و گذشت

سال گذشته در تهران آتش‌سوزی های‌وسیعی در انبارهای کالا رویداد ودر آن موقع مسئولان اعلام کردند که مقررات تازه‌ای برای انبار های کالا وضع واجرامیشود. اکنون مدت یکسال از آن تاریخ گذشته ولی وضع انبارها نه‌تنها بهتر نشده بلکه بدترهم شده است و هرچند وقت یك آتش سوزی وسیع درانبار های کالا روی میدهد.

### درختکاری پارك فرح

برای درختکاری وایجاد مراکز سبز در پارك فرح اقداماتی میشود ودرنظر دارند دراین پارك تاسیساتی نیز بمنظور سرگرمی وتفریح مردم بسازند .

### طرح ساختمان شهرداری

مهندسان طراح مشغول تهیه نقشه ساختمان عظیمی برای شهرداری تهران هستند که‌باید در مرکز عباس‌آباد بناشود. این ساختمان از بزرگترین ساختمان های‌تهران خواهد شدو از نظر معماری نمونه می‌باشد .

### تعطیل سیراب فروشی ها

سیراب فروشیهای تهران چندروزی است تعطیل کرده‌اند و کشتارگاه سیراب هارا برای جلوگیری از فساد به‌سردخانه میفرستد . علت تعطیل کارسیراب‌فروش ها اختلاف آنها باکشتارکنندگان برسر نحوه توزیع و قیمت فروش سیراب است.

## شهر دود وسائط نقلیه عامل تولید دود

یکی از همکاران ما که عادت بتحقیق داردوبرای آمار ارزش فراوانی قائل است در هفته گذشته کار جالب و پرثمری انجام داد . او عبور ومرور ۵۰۰ اتومبیل رادریکی از خیابانهای شهر موردبررسی‌و شمارش‌قرار داد .

وی از روی یاد داشت های دقیق خود نتایج مهمی بدست آوردکه‌اشاره‌بتمام‌آنهااز حوصله بحث امروز ما خارج است.

تنها یکی از نتایج او مورد نظر ماست‌وآن موضوع اتومبیل هائی است که با دود فراوانی که از لوله اگزوز خارج میکنند هوای تهران را آلوده میسازند. از ۵۰۰ اتومبیل که همکار ما آنها را شمارش کرده و مشخصات مختلف را یاد داشت نموده ۷۸ دستگاه آن نواقصی داشته‌اند که منجر بتولید دود و آلوده ساختن هوای شهر میگردیدند و این‌تعداد بقول وی آمار اتومبیل هائی‌است که دود بصورت لوله بخاری از آنها خارج میشده و اتومبیل هائی که دود کمی تولید میکرده‌اند بحساب نیامده است .

یکی از علل مهم آلودگی‌هوای تهران تولید دود به وسیله این اتومبیل هاست . طبق آمار تهیه شده توسط‌این‌همکار ۶۷ دستگاه از اتومبیل های مزبور تاکسی وکرایه ٤ دستگاه اتوبوس و۷ دستگاه شخصی بوده‌اند .

اگر شما هم ده دقیقه از فرصت خودرا صرف کنید و در کنار یکی از خیابانها بایستید بدون تردیدبهمین نتایج‌خواهید رسید .

این موضوع نه یك ادعاست‌و نه یك‌خبر که قابل تکذیب‌باشد. هرکس وهردستگاه‌منکر حقیقت است میتواندشخصا در مدت‌ده دقیقه صحت یا سقم آنرا تحقیق کند . بدون تردید درشهر های دیگر نیز مثل تهران این مشکل وجود دارد .

حال با توجه بحقیقت این موضوع چرا از عبور و مرور این وسائط نقلیه که بهداشت وسلامت مردم را دچار خطر مینمایند جلوگیری نمی شود جواب آن با مسئولن محترم ترافیك وبهداشت شهر است ما برای درج پاسخ و نظر آنها حاضریم .

## شاگردانی که خود آموزگار هستند

بقیه از صفحه ۹

درمورد من ، خانم معلم به والدینم تاکید کرده بود که مبادا پولشان را دور بریزند . بآنها اندرز داده‌بودکه «به دبیرستان فرستادن این پسر نه برای خودش و نه برای شما ثمری ندارد . او را برای کار به مزرعه بفرستید . عرضه و استعداد تحصیل کردن ندارد .» پدرم به او جوابی نداده‌بود . ولی‌فقط با خودش‌میگفت: «اگر در باربیانا بودیم می‌فهمیدی که استعداد درس خواندن دارد»

درباربیانا همه بچه ها پیش یك کشیش به دبیرستان میرفتند . در آنجا همه روز ها ، از نخستین‌ساعات صبح تا غروب آفتاب ، ساعتها مثل زمستان میگذشت .

پدر من بالاخره داشت تصمیم‌خود را میگرفت . بهمین دلیل یك روز بخود جرات داد . راه باربیانا را در پیش گرفت تا شخصا از قضایا آگاه شود . وقتی که برگشت ، متوجه شدم که برای من یك «چراغ قوه» جیبی خریده تا در ساعات شب ازآن استفاده کنم- علاوه براین یك‌قابلمه کوچك برای بردن غذا و یك جفت چکمه لاستیکی برای روز های برفی هم خریده بود .

● دبیرستان

اولین روز تا خود باربیانا مرا همراهی کرد . راه‌پیمائی دشواری‌بود که دو ساعت تمام طول کشید . اما از فردای آن روز من دیگر خودم همه چیز را یادگرفته بودم . دیگر می‌توانستم به تنهایی به‌دبیرستان‌بروم.

در آن موقع یازده سال از عمرم میگذشت وقتی وارد باربیانا شدم، خانه کشیش بهیچوجه حالت یك مدرسه را نداشت نه میز و صندلی درکاربود ، نه‌نیمکت ، و نه حتی تخته سیاه .

از هر کتاب درسی برای تمام دانش آموزان بیش از یك نسخه وجود نداشت . بچه‌ها دراطراف تنها کتابی که ساعت فراگرفتن آن فرا رسیده بود حلقه میزدند و بیکدیگر فشار میآوردند . بهر حال من در همان اولین روز متوجه شدم که از معلم‌به معنایی که در سایر مدارس متداول است ، در مدرسه ما خبری نیست.

نقش‌آموزگار را دانش‌آموزانی برعهده داشتند که اندکی از آنهای دیگر بزرگتر بودند . مسن ترین آموزگارما دانش آموزی بود که فقط ۱۳ سال داشت ، و کوچکترین معلم کودکی‌بود که فقط ۱۲ سال از عمرش میگذشت.

دانش آموزانی که از لحاظ پایه معلومات ضعیف تر از دیگران بودند، و آنهائیکه باید صرف وقت بیشتری برای فهم و درك درسها میکردندبطور آشکار احساس مینمودند که بیش از دیگران طرف توجه و دلسوزی کشیش، و آموزگاران قرار میگیرند . با آنها درست بهمان صورت رفتار میکردند که با نونهالان اولین سال مدارس ابتدائی . بآنها دلداری میدادندکه مدرسه‌چیزوحشتناکی نیست .مدرسه مال آنهاست . ابراز همبستگی بحدی بود که تا وقتی آخرین نفر -یعنی عقب مانده ترین دانش آموز ، یك درس را فرانمیگرفت و آنرا درك نمیکرد ، شاگردان دیگر از پیشروی خودداری میکردند .

● قابل تحمل

در مدرسه ما زنك تفریح وجود نداشت . حتی روز های یکشنبه نیز از تعطیل خبری نبود . معهذا این‌وضع برای هیچیك از ما غیر قابل تحمل نبود . همه خبر داشتیم که کارکردن درمزارع یا در کارخانه‌ها بمراتب از کارکردن در مدرسه دشوارتر است. بااینحال ، آقایان «اربابانی» که‌گاه‌و بیگاه برای سرکشی به ما میآمدند روحیه ما را خراب میکردند .

یك روز پروفسور هیکل مندی‌آمدو خطاب‌به‌پدر روحانی گفت :عالیجناب، شماکه در رشته آموزش وپرورش تحصیل نکرده‌اید . پولیانسکی‌عقیده دارد که ورزش برای بچه های‌مدارس یك ضرورت بدنی و دماغی است ... این پروفسور وقتی حرف میزد ازنگاه کردن‌به‌ما اکراه داشت . لابد استادان دیگری هم که در دانشگاه ها درس آموزش و پرورش میدهند احتیاجی ندارند به شاگردان خود نگاه‌کنند. آنها از اینکار بی‌نیازند .

پروفسور حرفش را تمام کردورفت ولوچیو ، یکی از همشاگردان که ۳۶ ماده گاو در اصطبل مزرعه‌شان‌داشت، شانه‌اش را بالا انداخت و گفت:

بازهم مدرسه از لولیدن توی‌کثافت ها بهتر است .

خانم معلم . این جمله را باید روی سردر مدارس شما حك کنند ، این منطقی است که میلیونها روستایی خردسال حاضرند تائیدش کنند. این شماهستیدکه ادعا میکنید بچه دهاتها از مدرسه بیزارند و دلشان میخواهد ول بگردند . اما در دنیا یك میلیارد وهفتصدمیلیون دهقان زندگی میکنند و از ده بچه روستایی شش نفر را کسانی تشکیل‌میدهندکه‌طرز تفکرشان مانند لوچیوست . تمام فرهنك ونظام آموزش و پرورش شما رفتارش از همان قماش است که شما فکر میکنید. گویی شما همه چیز دنیا هستید.عقل کل آن هستید . و دنیا فقط در افکار شماست که خلاصه میشود .

● آموزگار شدم

سال بعد منهم آموزگار شدم . وقتی که برای انجام این وظیفه صرف میکردم سه نیمه روز در هر هفته‌بود. مواد جغرافیا ، ریاضیات و فرانسه را به دانش آموزان سال ششم (یعنی نخستین سال دوره متوسطه) تدریس میکردم .

برای یافتن یك کشور یا یك شهر درروی‌نقشه جغرافیا احتیاجی‌نیست که آموزگار حتما لیسانسیه باشد.

علاوه بر این شما باید امتیازات بزرگی راکه‌ما داشتیم بخاطر بیاورید ما همگی در محیط تحصیل بایکدیگر برابر بودیم . روز های خود را می‌گذراندیم ، بی‌آنکه نیاز داشته باشیم از کسی بترسیم ، و بدون آنکه‌عذاب بیهوده یا تکلف زائدی را احساس کنیم .

## آگهی مسابقه‌ورودی رشته‌علوم آزمایشگاهی دانشگاه‌اصفهان‌سال تحصیلی ۴۸-۱۳۴۷

دانشگاه اصفهان برای رشته علوم آزمایشگاهی‌ازبین دیپلمه‌های ششم متوسطه (طبیعی یا ریاضی متولد ۱۳۲٤ ببالا (یامتولد ۱۳۲۲ ببالا که خدمت‌وظیفه راانجام داده یامعافیت دائم دارند) و معدل امتحانات کتبی نهائی ششم متوسطه آنها کمتراز۱۲ نباشد از طریق مسابقه دانشجو میپذیرد.

دوره این رشته چهارسال است وبه‌فارغ‌التحصیلان درجه لیسانس داده میشود .

داوطلبان باید برك درخواست ثبت‌نام‌راطبق‌نمونه زیر شخصا تکمیل نموده همراه با دوقطعه عکس ٤×۳ که در سال جاری گرفته شده و مشخصات داوطلب در پشت آن نوشته‌باشدباانضمام یك‌برك رونوشت شناسنامه و نسخه اول‌رسیدبانکی مبلغ ۵۰۰ ریال حق ثبت نام که بحساب‌اختصاصی شماره ۲۵۰۸۷ دانشگاه اصفهان‌در بانك ملی‌ایران (شعبه اصفهان) ریخته شده باشد باپست‌سفارشی به‌قسمت نام‌نویسی مسابقات ورودی دانشگاه‌اصفهان‌واقع در خیابان بهشت آئین ارسال دارند .

### یادآوری

۱ـ از مراجعه مستقیم برای ثبت‌نام خودداری شود .

۲ـ مبلغ ۵۰۰ریال حق ثبت‌نام باید بصورت حواله وعهده بانك ملی ایران شعبه اصفهان باشد واز ارسال وجه نقد یاچك خودداری شود .

۳ـ ارسال مدارك تحصیلی همراه‌بادرخواست ثبت‌نام بهیچوجه ضرورت ندارد لیکن هنگام‌دریافت کارت مسابقه داوطلبان باید علاوه برارائه مدارك تحصیلی (دیپلم‌یا پروانه قبولی) یك برك گواهی که در آن معدل کتبی نهائی او قید شده از ۱۲ کمتر نباشد از اداره آموزش و پرورش محل‌یا دبیرستان مربوط تسلیم نماید .

٤ـ مواد امتحانی عبارت است از :

شمسی (ضریب ۲) فیزیك (ضریب۲) طبیعیات (ضریب۲) ریاضی فارسی و زبان خارجه در سطح برنامه ششم متوسطه .

۵ـ کارت مسابقه فقط بشخص‌داوطلب‌تحویل خواهد شد .

٦ـ داوطلبان باید مدارك خودرا حداکثر تاروز ۴۷٫٦٫۵ به‌پست تسلیم کرده‌باشندوبدرخواست هائیکه وجه مسابقه آنهاپس از ۴۷٫٦٫۵ به بانك‌ریخته شده ویاناقص باشدترتیب‌اثر داده نخواهد شد .

۷ـ کارت مسابقه ورودی از ساعت ۷ تا ۱۲ روز یکشنبه ۴۷٫٦٫۱۰ در محل دبیرخانه دانشگاه واقع در خیابان بهشت‌آئین توزیع میگرددوامتحان‌ساعت ۳½بعدازظهر همانروز درمحل‌دانشکده‌ادبیات واقع در خیابان‌آذرکوی شاهزاده ابراهیم برگزار میشود .

۸ـ داوطلبانی که معدل مسابقه ورودی آنهاباحساب ضریب‌ازده کمتر باشد در رشته علوم آزمایشگاهی پذیرفته نخواهند شد .

۹ـ دانشگاه اصفهان بمنظور پذیرش‌هرچه بیشتر محصلین محلی در سال جاری پنجاه درصد پذیرفته شدگان مسابقه‌ورودی را از محصلین‌حوزه‌دانشگاه اصفهان که شامل استان اصفهان ، فرمانداری کل چهارمحال و بختیاری ، فرمانداری مستقل یزد ، استان کرمان و ناحیه بلوچستان میباشد انتخاب خواهد نمود .

محصل محلی کسی است که در منطقه‌مزبوراز دبیرستان فارغ‌التحصیل شده باشد و یا شناسنامه‌اش از یکی از حوزه‌های این منطقه‌صادرشده باشد .

رئیس دانشگاه اصفهان ـ دکتر قاسم معتمدی

### برك درخواست ثبت‌نام مسابقه‌ورودی رشته علوم آزمایشگاهی دانشگاه اصفهان سال تحصیلی (٤۸ـ ۱۳٤۷)

باتوجه بمفاد آگهی اینجانب امضاء کننده بامشخصات زیر :

نام خانوادگی نام شماره شناسنامه صادره از

متولد سال درشهر فرزند فارغ‌التحصیل رشته

درسال تحصیلی ۱۳ـ ۱۳ بامعدل‌کتبی نهائی از دبیرستان

واقع درشهر تقاضای شرکت درمسابقه ورودی‌دانشگاه

اصفهان را دررشته علوم آزمایشگاهی دارم ، ضمنا زبان خارجه‌ای که امتحان

خواهم داد میباشد .

همراه بادرخواست فوق‌رسیدبانکی‌شماره مبلغ ۵۰۰ریال که‌بحساب‌اختصاصی

شماره ۲۵۰۸۷دانشگاه اصفهان به‌شعبه بانك پرداخته‌ام و ۲ قطعه عکس ٤×۳ نیز

که درسال جاری‌گرفته‌ام ومشخصات‌کامل خودرا پشت‌آنها نوشته‌ام‌ویکبرك‌رونوشت

شناسنامه ارسال میدارد .

نشانی: شهرستان خیابان کوچه پلاك

امضاء داوطلب تاریخ

تذکر

۱ـ زبان خارجه در مسابقه‌ورودی‌این‌دانشکده (انگلیسی ـ فرانسه) میباشد .

۲ـ وجه نام‌نویسی بهیچ‌عنوان مسترد نخواهدشد .

۳ـ بتقاضاهای ناقص و فاقد مدارك‌لازم‌ترتیب اثر داده نخواهد شد .

٤ـ داوطلب باید گواهینامه‌ای که در آن معدل امتحانات کتبی‌نهائی ششم متوسطه قیدشده و به‌تصدیق اداره آموزش و پرورش‌محل‌یادبیرستان مربوطه رسیده باشد در موقع دریافت کارت‌ورودی تسلیم نماید .

آ ـ ۲۹۷۹۰

آگهی مناقصه نوبت‌دوم‌فاسدشدنی‌شماره۸ تاریخ۴۷٫۵٫۱٦

آمادگاه ۱۰۲ صحرائی مراغه‌جهت‌مصرف ۵قلم اجناس‌مشروحه زیررا

| نوع‌جنس | میزان‌جنس |
|---|---|
| ۱ـ سیب‌زمینی | ۱۳۹۰۰۰ |
| ۲ـ پیاز خشك | ۱۲۱۵۰۰ |
| ۳ـ هویج | ۱۵۰۰۰۰ |
| ٤ـ کلم‌برك | ۱۰۰۰۰ |
| ۵ـ چغندر | ۵۰۰۰ |

از طریق مناقصه خریداری مینماید .

پیشنهاددهندگان میتوانند بامراجعه به‌آمادگاه ۱۰۲صحرائی مراغه و ملاحظه نمونه ـ مشخصات‌اجناس و دریافت‌برك‌شرایط و مشخصات معامله پیشنهادخودرا طبق مفاد مندرج درشرایط معامله تنظیم وتاساعت ۹ صبح روز ۴۷٫۵٫۳۰ بدفترآمادگاه ۱۰۲ صحرائی مراغه واقع در پادگان رضاپاد تسلیم نمایند.

آمادگاه ۱۰۲ صحرائی مراغه

آگهی مناقصه‌نوبت‌دوم گوشت شماره ۹ تاریخ ۴۷٫۵٫۲۰

آمادگاه ۱۰۲ صحرائی مراغه جهت مصرف ۱قلم اجناس مشروحه زیر را

| نوع‌جنس | میزان‌جنس |
|---|---|
| ۱ـ گوشت گوسفند ۲شیشك و ½ میش با صدی هفت‌ونیم دنبه خالص | ۱۹۷۰۰۰کیلو |

ازطریق مناقصه خریداری مینماید .

پیشنهاددهندگان میتوانندبامراجعه‌به‌آمادگاه ۱۰۲ صحرائی مراغه و ملاحظه نمونه ـمشخصات اجناس ودریافت برك شرایط ـو مشخصات معامله پیشنهاد خودرا طبق مفاد مندرج در شرایط ـمعامله تنظیم و تاساعت ۹ صبح روز ۴۷٫٦٫۲ به‌دفتر آمادگاه ۱۰۲ صحرائی مراغه واقع در پادگان رضاپاد تسلیم نمایند .

آ ـ ۲۹۹۱۸ آمادگاه ۱۰۲ صحرائی مراغه

آگهی مناقصه نوبت دوم تره بارشماره۷تاریخ۴۷٫۵٫۱۵

آمادگاه ۱۰۲ صحرائی مراغه جهت مصرف ۱۹ قلم اجناس مشروحه زیر را

| نوع‌جنس | میزان‌جنس | نوع جنس | میزان جنس |
|---|---|---|---|
| ۱ـ پنیر درجه یك | ٦۲۰۰۰کیلو | ۱۱ـ سیب‌درختی | ۲۰۰۰کیلو |
| ۲ـ رشته‌فرنگی | ۳۷۰کیلو | ۱۲ـ خیارسبز | ۲۰۰۰کیلو |
| ۳ـ ماست | ۱۲۰۰کیلو | ۱۳ـ بادمجان سیاه | ۱۰۰۰۰عدد |
| ٤ـ گوجه‌فرنگی | ۵۰۰۰کیلو | ۱٤ـ خربوزه | ۵۰۰۰کیلو |
| ۵ـ مرغ وخروس زنده | ۱۵۰۰۰کیلو | ۱۵ـ هندوانه | ۵۰۰۰کیلو |
| ٦ـ شیرحیوانی | ٦۵۰۰کیلو | ۱٦ ـانگور محلی | ۱۰۰۰۰کیلو |
| ۷ـ تخم‌مرغ | ۳۲۳۰۰۰ عدد | ۱۷ـ گیلاس محلی | ۵۰۰کیلو |
| ۸ـ آلوخشك زردبدون هسته | ٤۰۰۰کیلو | ۱۸ـ جگرسیاه | ۸۰۰ عدد |
| ۹ـ پرتقال | ۱٤۰۰۰عدد | ۱۹ـ سبزی ترمخلوط | ۵٦٤۰۰کیلو |
| ۱۰ـ یخ‌مصنوعی | ۱۵۰۰۰کیلو | | |

از طریق مناقصه خریداری مینماید .

پیشنهاددهندگان میتوانند بامراجعه به‌آمادگاه ۱۰۲صحرائی مراغه و ملاحظه نمونه ـ مشخصات‌اجناس و دریافت‌برك‌شرایط و مشخصات معامله پیشنهادخودرا طبق مفاد مندرج درشرایط معامله تنظیم و تاساعت ۹ صبح روز ۴۷٫۵٫۲۹ به‌دفتر آمادگاه ۱۰۲ صحرائی مراغه واقع در پادگان رضاپاد تسلیم نمایند.

آمادگاه ۱۰۲ صحرائی مراغه

آ ـ ۲۹۹۲۰

ازامشب

آیا پاریس میسوزد؟

# خستگی بلای جان زنان

زنان خسته‌اند : چون‌در عین حال باید چندین کار را با هم انجام دهند . در ادارات هم باید جواب تلفن را بدهند و هم ماشین کنند درخیابان برای پیدا کردن تاکسی از این طرف تا آنطرف خیابان حرکت کنند ، در خانه ، هم آشپزی کنند و هم‌رختشوئی، در ضمن روزنامه خواندن ، ساندویچ صرف کنند .لالائی برای بچه‌ها بگویند، ودرعین حال بافتنی ببافند . و هزاران نمونه دیگر اعمالی است که باعث خستگی زنان میشود .

خستگی از هر نوعی که باشد : خستگی ماهیچه ، پشت، گردن ، خستگی‌فکری، حسی و روانی همگی‌درسیستم اعصاب مرکزی منعکس‌می‌شود . میتوان گفت فقط یکنوع خستگی وجود دارد. آنهم خستگی مغز !

### نگرانی باعث خستگی است

آزمایش های زیادی که با یك ماشین الکترونیکی «خستگی‌سنج»بعمل آمده‌است نشان میدهد که غیر ممکن است درعین حال دو کار را با هم انجام داد . اگر در اینکار سماجتی از خودنشان دهیم ، زودتر خسته خواهیم شد . همین ماشین «خستگی سنج» نشان میدهد که استراحت ، بعداز یك کار طاقت فرسا ، بیش از مدت کار انجام شده باید باشد . برای یك کار طاقت فرسای ۵ دقیقه‌ای باید ۱۲ دقیقه استراحت کرد .

سرو صدا ، نورهای خیره‌کننده ، که ناخود آگاه ، بر سلسله اعصاب ما فشار می‌آورد ، مقاومت و باروری کاررا کمتر می‌کند . ولی نگرانی ، تشویش‌های فکری، غصه ، بیشتر باعث خستگی میشود . اگر حسود هستید و یا اگر این فکر درمغزشما ریشه دوانیده است که‌زندگی شما «بیهوده» است ، اگر از خود وسایرین‌ناراضی‌هستند. مقاومت شما و ظرفیت زندگی شما کمتر میشود . و اگر باینکار و آنکار خود ادامه دهید ، آخرالامر، کوچکترین کار برای شما چون باری گران خواهد شد قبل از شروع هرکاری ، خود را خسته و فرسوده می‌بینید . وقتیکه بیش از ظرفیت و امکانات خود کار می‌کنید ، ابتدا ، احساس شادی بشما دست میدهد . کار بنظر شما آسان می‌آید ، خود را در «فرم» می‌بینید . ولی این احساس شادی وفرح،بزودی، جای خود را بخستگی مفرط میدهد . البته شما بفوریت متوجه این خستگی نمیشوید. زیر هنوز «سرحال»هستیدولی ولی باوجود این‌خستگی بشما روی آورده است.این‌خستگی تعادل شیمیائی اعضای بدن شما را بهم میزند . و باعث میشود خون شما «کثیف» شود وقدرت ماهیچه‌ای بدن و توجه شما کمتر شود .

### اگر خستگی مفرط باشد، شما بچه‌میشوید

وقتیکه خستگی‌جای «شادی و سرحال بودن» را گرفت ، عصبانیت بشما رو ی‌می‌آورد. جنگنده و ستیزه‌جو میشوید. راندمان کار شما کم‌میشود. کارتان از نظم میافتد و درحد نهائی ، حرکات وواکنش‌های یکنواخت و شبیه ازشما سر میزند . در این موقع رفتار شما بچگانه میشود .

### چگونه‌استراحت‌کنیم ؟

اگر کار سختی را باید انجام دهید ، اینکار رااوایل صبح ، قبل از هر کار دیگر شروع کنید و کارهای سهل را بعدا تمام کنید .

خستگی بیشتر جنبه فکری دارد . برای رفع خستگی‌خود توجه خود را بیك کاردیگری مبذول دارید. مثلا تنفس‌خود رابشمارید . اینکار مغزشما را آرامش می‌بخشد .

این سه کلمه را هرگز فراموش نکنید : سکوت ، تنهائی و خواب .

### چگونه باندازه ظرفیت خود کار کنیم ؟

بمغز خود اطمینان واعتماد داشته باشید . بنحو احسن مقدار کاری را که بایدبکنید میداند . مغز «ترموسسات» بدن است وقتیکه بحدمطلوب رسیدید ، خمیازه شروع می‌شود ، احساس می‌کنید که دلتان میخواهد راه بروید ، گردشی بکنید . در این‌موقع است که مغز شما ، با این علایم بشما خبر میدهد که دارید «تجاوز» می‌کنیدمواظب باشید .

## جوانترین پرفسور زن جهان

دوشیزه «باربارابور »بنام‌یکدختر عاشق درس و مشق درانگلستان شهرت دارد . زیرا با اینکه این دختر خانم بیشتر از ۲۷ سال‌ندارد به تهیه تز پروفسوری خودمشغول است .

موضوع تز او مطالعه در وضع میمونهایی است که شباهت‌بسیار بانسان دارند و در واقع خانم باربارا می خواهد رابطه بین این حیوانهای انسان نما را با بشر دوپا پیدا کند .

این دختر انگلیسی برای‌اینکه تز خود را با مطالعات و تحقیقات وسیعتری برشته تحریر در آورد از مقامات باغ وحش‌لندن‌درخواست نمود که بوی اجازه دهند مدت۵ هفته در کنار اورانك‌اوتانها مطالعه کند و تز خود را تکمیل نماید.

## دخترملکهٔ انگلستان به سن‌قانونی‌رسید

### مخارج شاهزاده خانم آن‌راتاسن ۲۱سالگی‌ملکه انگلستان‌عهده‌دار است .

فردا سالروز تولدشاهزاده«آن» دختر ملکه انگلستان می‌باشد.اما جشن تولد امسال شاهزاده خانم انگلیسی باسالهای گذشته‌اختلاف بسیار دارد زیرا از این تاریخ که شاهزاده خانم انگلیسی هجدهمین سال زندگی خود را پشت سرمی گذارد ، طبق سنت مردم انگلیس از مرحله کودکی خارج گشته وارد دنیای بزرگان میشود وضمنا احتمال دارد در جشن تولدی که بهمین منظور برگزار میشود شاهزاده خانم «آن» دختر ملکه انگلستان به لقب پرنسس رویال مفتخر گردد و این عنوانی است که به دختر پادشاه جورج پنجم در سن ۳۴ سالگی داده شد در حالی که پرنسس آن بیش از ۱۸ سال ندارد اماطبق‌قانو نشاهزاده خانم آن تازمانی که به سن ۲۱ سالگی نرسیده هیچ نوع مقرری‌و یا حقوقی برای این عناوین دریافت نخواهد کرد ولی پس از بیست‌و یك سالگی طبق قوانین آن‌کشور به شاهزاده خانم دربار انگلستان حقوق پرداخت میشود و تا ۲۱ سالگی ملکه الیزابت شخصا عهده‌دار مخارج دخترش است.

طبق قوانین انگلستان پسران ملکه تاسن ۲۱سالگی حقوق‌برابر ده‌هزار لیره انگلیسی معادل ۱۸۰ هزار تومان دریافت می کنند که البته این مبلغ در صورت ازدواج آنها به ۲۵ هزار لیره قریب ۵۰۰ هزارتومان میرسد اما درمورددختر پادشاه انگلستان و یا هر دختر دیگر ملکه آنکشور سالیانه مبلغ ۶ هزار لیره یعنی۱۰۰ هزارتومان در نظر گرفته شده آنهم در صورتی که بسن ۲۱ سالگی‌برسد.

این نکته قابل توجه است که موضوع‌مقرری‌شاهزادگان‌انگلیسی تامدتی مورد بحث و گفتگوی نمایندگان مجلس عوام انگلستان بودونمایندگان درمورداین‌قانون که طی‌چندسال‌اخیر بتصویب رسیده انتقادات بسیاری میکردند.تااینکه باین موضوع رسیدند که زمان آن رسیده که تغییری در مور- مستعمری افراد خانواده سلطنتی انگلستان بوجود آید .

## قهرمان کلکسیون تمبر

یك دختر بیست‌ویکساله انگلیسی بنام «سارابوت» در بین کلیه کلکسیونرهای تمبر در کشور انگلستان مقام اول را احراز کرد. «سارا» دختر یك‌کارگر انگلیسی است و از کلیه تمبرهای مورد مسابقه فقط یك تمبر کم داشت که از آن کسرتمبر هم‌سندیکای تمبر فروشان صرفنظر کرده و جایزه‌ای معادل ۱۸ هزار تومان بوی دادند .

جمع آوری‌تمبر های‌جهان‌یکی از بهترین سرگرمیهایی است که در حال حاضر در بین جوانان‌بسیار مورد توجه قرار گرفته‌ودرسراسر جهان علاوه بر پیرمردانی که در واقع معتاد به جمع آوری تمبر های مختلف شده‌اند عده کثیری از جوانان هم جمع آوری تمبررا فقط بصورت یك سرگرمی‌یاتفنن پذیرفته و برای بهتر کردن کلکسیونهای خود سعی می کنند.

در بعضی کشور ها از جمله انگلستان تمبر فروشان سندیکای مخصوصی دارند که هرسال برای جلب بیشتر جوانان باین‌سرگرمی مسابقه‌ای ترتیب میدهند ودوهزار تجارتخانه فروش تمبر برای برگزاری این مسابقه سرمایه می‌گذارند .

## بزودی

### این یك فیلم ساده نیست یك معجزه سینماست

ترنس استامپ
هنرمند فیلم کلکسیونر
و کارول وایت
جنجالی‌ترین کشف جدید سینما
درفیلم
دنیای یک زن
رنگی . پانوراما

poor cow
آ-۲۹۸۹۰

## ازامشب

آیا پاریس میسوزد؟

## اطلاعات دختران وپسران روزهای سه‌شنبه منتشر میشود


## متر مربع فقط ۴۰ تومان

فرش ماشینی «قلی‌نیا» عرضه کننده زیباترین‌پوشش کف اطاقهای ساختمان وکف اتومبیل در ۳۱ رنك .
نمایشگاه مرکز پخش ـ انتهای جمشید آباد شمالی
تلفنهای ۶۴۸۸۷ و۶۱۱۴۳۹ و۷۶۵۱۵۰ و۹۲۶۱۳
آ-۲۹۸۵۶



# فردا...

Esso
شماره ۱۲۵۸۴

# در همین روزنامه

شماره برندگان قرعه‌کشی هفتگی اِسو اعلام میگردد
هر هفته ۱۲۵ ربع پهلوی طلا به ۱۲۵ نفر و ۱۰ یك پهلوی طلا به یك نفر برنده خوشبخت تعلق خواهدگرفت .

## جایزه قرعه‌کشی بزرگ اِسو

جایزه برنده اول ۱۰۰ یك پهلوی طلا برای یکنفر
جایزه برنده دوم ۵۰ یك پهلوی طلا برای یکنفر
جایزه برنده سوم ۲۵ یك پهلوی طلا برای یکنفر

شماره برندگان این سه جایزه‌درپایان هفته هشتم (۲۸ شهریور) قرعه‌کشی و درمطبوعات اعلام خواهد شد .

برندگان فقط تاهشتم مهرماه حق دریافت جوائز خود دارند .

برای‌دریافت‌برچسب به‌فروشندگان وباشرکت تولیدوتصفیه روغن(خیابان‌آیزنهاور- خیابان جیحون) مراجعه فرمائید.

Esso
شرکت سهامی تولید و تصفیه روغن



## پارتی جدید تخته سه‌لائی مرغوب

۳ و ۴ میل‌رسید. خواهشمنداست بشرکت ایران‌ایس چهارراه شاه پاساژ ۴۸ مراجعه فرمائید .



## چه نازنین فیلمی است این فیلم !

هم عشق دارد، هم موزیك ، هم کمدی دارد، هم درام و هر آنچه که یك فیلم خوب ودیدنی‌را بوجود می‌آورد در این اثر شادی بخش وفرح انگیز پیدا خواهیدکرد .

آغاز هفتمین هفته نمایش در

# سینما پارامونت

جولی اندروز

درفیلم
دختر خیلی خیلی مجرد
رنگی

برنده ۴ جایزه اسکار
۱۹۶۸

باشرکت: جان گاوین
جیمز فوکس . کارول چانینگ

THOROUGHLY MODERN MILLIE

محصول کمپانی یونیورسال

آوازهای این‌فیلم بزبان فارسی برگردانده شده
بلیط را قبلا درگیشه سینما رزرو فرمائید
سئانسها ۱۵ر۱۱ صبح ۳- ۱۵ر۵- ۳۰ر۷ -۴۵ر۹
بعدازظهر .



زیبائی را
می‌پسندید؟

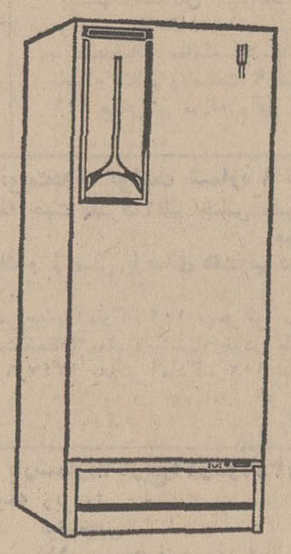

یخچال کلوپاتور با زیبائی
وظرافت فوق العاده ساخته شده است
کلوپاتور در ۴ اندازه و ۱۵ مدل جدید

# متن سئوالات کنکور گروه سوم دانشگاه تهران

## ● سئوالهای طبیعی

س ۱- الف - سنك آهك - سنك ماسه ، خاك رس جزء کدام دسته از سنگها هستند چنانچه دگرگونی حاصل نمایند بچه‌سنگهائی تبدیل میشوند .

ب- بخش های اصلی یك سیل را ذکر کنید اعمال سیل را فقط نام ببرید .

س ۲- الف - تقسیمات دوران اول را باذکر فسیل های مشخص ذکر کنید .

ب- دوره های مشخص دوران سوم رافقط نام ببرید.

س ۳- الف - توتیااز کدام شاخه جانوری است و بوسیله چه عضوی غذای خودرا خورد میکند .

ب- اندام های حسی در حشرات کدامند واین جانوران ارتعاشات صوتی راچگونه درك میکنند .

ج- مجراهائی را که در حفره کلوآك پرندگان باز میشوند نام ببرید .

س ٤- الف - برداشتن غده تیروئید در جانوران در حال رشد چه عوارضی ایجاد میکند .

ب- خارج قسمت یاکس تنفسی چیست و مقدار ان هنگام مصرف مواد قندی چقدر است .

ج- اعصاب تنظیم کننده حرکات قلب کدامند و مراکز انها در کجا قرار دارد .

س۵- الف- اصطلاحات پروتونما - میسلیوم - بازیدی ،اسپوروگون بکدامیك از گروه های گیاهی تعلق دارند ؟

ب- وانیل ، زردچوبه ، فلوس ، کنف‌بکدامیك‌ازتیره‌های گیاهی متعلقند و چه قسمت ازاین گیاهان مورد استفاده انسان میباشد ؟

س ٦- الف - عوامل موثر در تغییرات شدت تنفس رانام ببرید .

ب- عامل فساد و تجزیه سلولز چیست و حلال مخصوص محتویات سلول گیاهی و غشاء سلولزی و تیغه میانی رانام ببرید.

## * سئوالهای فیزیك

سئوال اول الکتریسیته

الف - دو خازن و C2 که ظرفیت آنها به ترتیب دو (۲) و چهار (٤) میکروفاراد است بطور سری بین دو نقطه وBA قرار گرفته‌اند . اگر اختلاف سطح بین دوسر خازن C1 سیصد (۳۰۰) ولت باشد تعیین کنید :

اولا - ظرفیت معادل مجموع دوخازن رابر حسب فاراد

ثانیا - اختلاف سطح بین دو نقطه A و B را

ب- مقاومت یك میلی آمپرمتر که آخرین درجه ان صد(۱۰۰) میلی آمپر است بیست (۲۰) اهم میباشد . میخواهیم آن را به یك ولتمتر تبدیل کنیم که‌آخرین‌درجه‌آن نشان دهنده ده (۱۰) ولت باشد . چه مقاومتی باید بکار برده شودو چگونه ؟

سئوال دوم : نور

الف - آینه کروی مقعری بشعاع سی‌و دو (۳۲) سانتیمتر در دست است . در صفحه عمود برمحور اصلی‌این آینه که بفاصله مساوی از مرکز و کانون آن میباشد نقطه روشن A در دو( ۲) سانتیمتر بالای محور واقع است . محل تصویر این نقطه را ازراه رسم و حساب بدست آورید .

ب- در تجربه یانك فاصله دو شکاف مساوی نیم (۰٫۵)میلیمتر و فاصله شکافها از پرده مشاهده مساوی چهل و پنج(٤۵) سانتیمتر و طول موج‌نور ۵۸۹۰ انگستروم است .

اولا فاصله دهمین نوار روشن را از وسط نوار مرکزی حساب کنید .

ثانیا فاصله سومین نوار تاریك را از وسط نوار مرکزی‌حساب کنید .

سئوال سوم : صوت و حرارت

الف - ارتفاع زیرترین نت پیانو ۳۵۰۰ است نام نت آن را در گام طبیعی پیدا کنید .

ب- وزن ده لیتر هواتحت فشار پنج(۵) اتمسفر بدمای چهل (٤۰)درجه سانتیگراد چقدر است در صورتی که جرم یك لیترهوای صفر درجه سانتیگراد تحت فشار یك جو ۱٫۳ گرم باشد .

سئوال چهارم - مکانیك و انرژی

الف - اتومبیلی بجرم هشتصد (۸۰۰) کیلو گرم بدون تندی اولیه و باشتاب ثابت روی جاده افقی شروع به‌حرکت میکند وپس‌از طی مسافت پنجاه (۵۰) متر به سرعت پنجاه‌وچهار (٥٤)کیلومتردر ساعت میرسد . دراین موقع انرژی سینتیك اتومبیل برحسب کیلو ژول چقدر است ؟

نیروئی که سبب حرکت شده چند نیوتن است ؟

ب- از تبدیل یك‌گرم ماده به انرژی بر طبق رابطه انشتین چه مقدار انرژی بر حسب کیلو کالری و کیلووات ساعت حاصل می شود .

## ● سئوالهای شیمی

۱- اگر گاز کلر را از محلول سرد و رقیق و یا گرم و غلیظ پتاس عبور دهیم چه موادی حاصل میشود . ؟

اثر حرارت روی ماده خشك حاصل از اثر کلر روی محلول گرم‌و غلیظ پتاس بتنهائی و یا مخلوط آن با بی‌اکسیدمنگنزچیست؟ فرمول هاو اسامی موادحاصل رابدون هیچگونه‌توضیح‌بنویسید.

۲- سه روش مصنوعی را برای تهیه اوره و اثر قلیا های رقیق و اسید های رقیق را روی اوره بنویسید .

۳- خواص شیمیائی تولوئن را با ذکر فرمول های مربوط بنویسید .

٤- یك گرم کرومیت آهن را باذوب قلیائی تبدیل به کرمات پتاسیم و سپس بوسیله اسید تبدیل به بیکرمات پتاسیم می کنیم . بیکرمات حاصل را بوسیله‌محلول دسی‌نرمال سولفات‌فرو می‌سنجیم. دراین عمل ۲۰۰ سانتی متر مکعب سولفات فرو مصرف میشود .

اولا تمام واکنش های انجام شده را بنویسید .

ثانیا مقدار درصد $Cr_2O_3$ را در سنك حساب کنید.

Cr =52 K = 39 S = 32 O = 16 Fe = ۵۶

## ● مسئله‌های ریاضی

۱- نقطه A بطول صفر و نقطه B بطول یك روی‌منحنی .. بمعادله $y = \frac{1}{x+1}$ قرار دارند حجم حادث از دوران سطح محصور میان خط AB و منحنی C حول محور OX را بدست آورید

۲- نزدیك ترین نقطه منحنی C بمعادله $Y^2 + 6X - 34 = 0$ را بمبدا مختصات A مینامیم . مختصات نقطه A وفاصله آنرا از مبدا بدست آورید

۳- اگر $tg a = 2$ و $tg b = 3$ باشد $tg(a+2b)$ را محاسبه کنید .

٤- جواب های عمومی این معادله را بدست آورید :

$10 tg 2x + 8 Cos 2x = 9$

## ● سئوالهای زبان فارسی

س۱- عبارات زیر را بدقت بخوانید و پاسخ سئوالاتی را که‌پس‌از آن طرح شده است به ترتیب در پاسخنامه بنویسید :

«..... بامدادان که خاطر باز آمدن بررای نشستن قالب آمد ، دیدمش دامنی گل و ریحان و سنبل و ظیمران فراهم آورده و رغبت شهر کرده گفتم : گل بستان را چنانکه دانی بقائی و عهد گلستان را وفائی نباشد و حکما گفته‌اند :هرچه نپاید دلبستگی‌را نشاید .گفتا: طریق چیست ؟ گفتم : برای نزهت ناظران و فصحت حاضران کتاب گلستان توانم تصنیف کرد که باد خزان را بروزق آن دست تناول نباشد و گردش زمان عیش ربیعش را به طیش خریف مبدل نکند .»

الف- در عبارات فوق چند کلمه غلط نوشته شده است ، صحیح آنها را بترتیب در پاسخنامه بنویسید .

ب- پاسخ سئوالات دستوری زیر را بترتیب درپاسخنامه بنویسید:

۱- ضمیر «ش» در «دیدمش» در چه حالتی است ؟

۲- «گل بستان» چه نوع اضافه‌ئی است ؟

۳- «گفته‌اند» چه نوع ماضی است ؟

٤- «ی» در «دلبستگی» چه نوع یائی است ؟

۵ -«بر» چه نوع حرفی است ؟

س۲- الف در عبارت های ذیل ، زیر چهار کلمه خط کشیده شده است ، معنی هریك از آن کلمات را بترتیب در پاسخنامه بنویسید :

«ای نفس ، میان منافع و مضار خویش فرق نمی کنی وخردمند چگونه آرزوی چیزی دردل جای دهد که رنج وتبعت‌آن‌بسیار C1 باشد و استمتاع آن اندك ، ا زاین اندیشه ناصواب درگذر و همت براکتساب ثواب مقصور گردان ...»

ب: ابیات زیر را بنثر ساده و روان برگردانید :

میاسای ز آموختن یك زمان
بدانش میفکن دل اندر گمان
چوگوئی که وام خرد توختم
همه هرچه بایستم آموختم
یکی نغز بازی کند روزگار
که بنشاندت پیش آموزگار

## ● سئوالهای زبان انگلیسی

سئوال یك - قطعه زیر را بدقت بخوانید و سپس بهریك از سئوالات در یك جمله در پاسخ نامه جواب دهید :

In 1812 Napoleon decided to march on Moscow. For many years before that he had been at war with different countries and had won and lost many important battles. But he had not attacked Russia yet, so he took his army to Russia and began to make his way to Moscow. When he reached the city at last, he saw it was on fire.

**QUESTIONS:**

1 — What did Napoleon do in the year 1812?
2 — What can we say instead of "He won the battle"?
3 — Had Napoleon won all the battles he had fought?
4 — What did he find when he reached Moscow?

سئوال دو- بجای نقطه‌چین یك کلمه مناسب که‌جمله راتکمیل کند در پاسخنامه بنویسید :

5 — A fat man usually wants to reduce his .....
6 — He owed his life ..... his friend's warning.
7 — ..... the weather allows, we will go on a picnic tomorrow.
8 — Mountain climbing is full of danger; it is very .....
9 — Peter has lost his pen. Let's help him look for .....
10 — When he arrived two hours ....., we had done most of our work.

# نتیجه کنکور دانشگاه تهران

بقیه از صفحه اول

امروز ۷۶۰۰ نفر در امتحانات مسابقات‌ورودی گروه سوم‌دانشگاه تهران‌شرکت کردند . این‌گروه شامل‌دانشکده های کشاورزی ، جنگلداری ، رشته های شیمی ، زیست‌شناسی ، زمین شناسی ، دانشگاه های علوم و علوم تربیتی موسسه اموزش و تحقیقات تعاونی بود . از این‌گروه از مواد زبان فارسی ، زبان خارجه ، فیزیك ، شیمی ، طبیعیات‌و ریاضیات امتحان بعمل امد.

## ● امتحانات فردا

فرداگروه چهارم شامل دانشکده ادبیات وعلوم انسانی رشته های قضائی وسیاسی دانشکده حقوق‌و علوم سیاسی دانشکده علوم اداری و مدیریت بازرگانی ، دانشکده علوم تربیتی ،دانشکده‌علوم اجتماعی و رشته تربیت بدنی دانشکده‌علوم تربیتی در امتحانات مسابقات‌ورودی شرکت میکنند . مواد امتحانی این گروه شامل زبان فارسی ، زبان خارجه ، فلسفه ومنطق ، تاریخ و جغرافیا ،عربی ( مخصوص‌داوطلبان دانشکده های ادبیات حقوق‌و علوم تربیتی )، ریاضیات ( مخصوص داوطلبان دانشکده های علوم‌اداری، علوم اجتماعی )خواهدبود .

داوطلبان گروه چهارم فقط می توانند علاوه بر مواد مشترك(زبان فارسی، زبان‌خارجه ، فلسفه‌ومنطق تاریخ‌و جغرافیا ) در صورتی که داوطلب دانشکده های ادبیات‌وحقوق ورشته های ادبی‌دانشکده‌علوم‌تربیتی باشندبسئوال عربی و در صورتی که داوطلب دانشکده های علوم‌اداری و علوم اجتماعی ورشته‌علوم اجتماعی دانشکده علوم تربیتی‌باشند بسئوال ریاضیات جواب بدهند.

## ● رشته تربیت بدنی

امسال دانشگاه تهران‌برای اخرین بار جهت‌رشته‌تربیت‌بدنی‌نیزد شجو خواهد پذیرفت و نحوه پذیرش داوطلبان برای این رشته از این قرار است که کلیه کسانی که در مسابقه ورودی گروه چهارم‌در هر دانشکده‌ای پذیرفته شوند درصورت تمایل بادامه تحصیل دررشته‌تربیت بدنی می توانند بدون شرکت در امتحانات مواد اختصاصی این گروه در پشت‌ورقه خود جمله ( من داوطلب‌رشته تربیت بدنی هستم ) رابنویسند و در موعدی که بعدا مقرر واگهی خواهدشد درامتحانات خاصی که اعلام‌میشودشرکت کنند. امروز اطلاعیه‌ای از طرف دانشگاه تهران‌برای تکمیل اگهی امتحانات ورودی کلاس های شبانه دوره علم‌و هنر در اختیار نمایندگان جراید گذاشته شد . دراین اطلاعیه‌اعلام شده‌است که دارندگان‌دیپلم‌ریاضی می توانند در یکی از گروه های ریاضی ، طبیعی و یا ادبی‌ودارندگان دیپلم طبیعی دریکی از دوگروه طبیعی وادبی‌ودارندگان دیپلم ادبی منحصرا در گروه‌امتحانی ادبی شرکت کنند . پذیرفته شدگان گروه امتحانی ریاضی پس ازاخذ مدرك فوق‌دیپلم باتوجه‌به مقررات (بشرط انکه میانگین نمرات دوره فوق دیپلم کمتر از ۲ نباشد ) می توانند در دوره لیسانس رشته های ریاضی ، فیزیك و اقتصاد ادامه تحصیل دهند . گروه‌امتحانی‌طبیعی باهمان شرایط در دوره لیسانس ، شیمی ، زیست شناسی و گروه امتحانی ادبی با همان شرایط در دوره لیسانس علوم اداری ومدیریت بازرگانی وزبان و ادبیات انگلیسی ادامه تحصیل بدهند . باین‌ترتیب در دوره شبانه علم‌و هنر علاوه بر شش رشته‌ای که قبلا آگهی شده بود رشته زیست شناسی اضافه می گردد .

## * تاریخ امتحانات

مسابقات ورودی دوره شبانه‌علم‌و هنر دانشگاه تهران ساعت ۹ صبح روز جمعه ۱۵ شهریور ماه در محل دانشگاه‌تهران انجام خواهد گرفت‌و داوطلبان می توانند درخواست های خود را از تاریخ‌دوم شهریور تاپایان روز دهم همین ماه با پست‌سفارشی به‌اداره کل آموزشی‌دانشگاه تهران سازمان نام نویسی ارسال کنند.

برك‌درخواست ثبت نام وسایر اطلاعات و مقررات لازم در باره این دوره فردا در روزنامه اطلاعات آگهی خواهدشد.

## * تصحیح اوراق

تصحیح اوراق دو گروه اول‌ودوم مسابقات‌ورودی‌دانشگاه آغاز گردیده است به مصححین ده روز فرصت داده شده است که اوراق‌را تصحیح نموده و نتایج را استخراج نمایند . بدین ترتیب تصحیح اوراق گروه اول که از صبح روز دوشنبه آغاز گردیده تا اخر مرداد پایان‌می‌یابد و روز های اول شهریور نتیجه این گروه و بدنبال ا ن نتایج گروه‌های بعدی اعلام میگردد .

## * قبول داوطلب

از ۸۳۰۰ نفر داوطلبان گروه‌اول ۵۰۰ نفر برای دانشکده های این گروه پذیرفته میشوند . همچنین دانشکده پزشکی‌طی‌نامه‌ای ازوزارت علوم تقاضای گشایش دوره«مدیکال تکنولوژی» در سال تحصیلی جدید کرده است .

چنانکه با این تقاضا موافقت‌شود تعدادی از قبولشدگان گروه اول در این موسسه تحصیل خواهند کرد.


ازامشب

آیا پاریس میسوزد ؟

# پایان اولین مرحله مسابقات کشتی فرنگی انتخابی المپیک

اولین مرحله مسابقات کشتی فرنگی انتخابی‌المپیك که ازیکشنبه شب در استادیوم محمد رضا شاه پهلوی باشرکت ۷۸ کشتی گیر آغاز شده بود ، شب گذشته‌پایان یافت .

در شب فینال ، جمعا ۲۲ کشتی انجام شد و در پایان این کشتی هانفرات اول تاسوم هروزن باین شرح انتخاب شدند .

**وزن اول ـ۲۱ کشتی‌گیر**

۱ـ فیروز علیزاده از تهران۲ـ محمد مهدی هوریا از تهران ۳ـ احمد خشوعی از تهران

در مسابقه‌نهائی علیزاده باامتیاز برهوریا پیروز گردید .

**وزن دوم ـ۱۷ کشتی‌گیر**

۱ـ مهدی آهنگران از تهران ۲ـ حسینی کوهکن از تهران ۳ـ لنگرودی از تهران

**وزن سوم ـ۱۸ کشتی‌گیر**

۱ـ حسینی معرب از مشهد۲ـ اصغر عفوری از تهران ۳ـ ایرج رحیم زاده از تهران

در آخرین کشتی‌این وزن‌معرب باامتیاز بر غفوری پیروزشد.

**وزن چهارم ۱۰کشتی‌گیر**

۱ـمحمد فرهنگدوست ازتهران ۲ـ ایرج خسرو شاهی از اهواز ۳ـ هاشم قنبری از تهران

در کشتی نهائی این وزن‌ـ فرهنگدوست باضربه فنی برقنبری پیروز گردید .

**وزن پنجم ـ ۷کشتی‌گیر**

۱ـ محمد حسین جمال از قم۲ـ جلال کریمی از تهران ۳ـ محمد رضا عربی از مشهد

**وزن ششم ـ ٦ کشتی‌گیر**

۱ـ محمد عرب از تهران۲ـ خسرو وزیری از تهران ۳ـرهبری از تهران

در کشتی نهائی وزن ششم عرب ووزیری مساوی شدند .

نفرات انتخاب شده برای آمادگی به اردو خواهند رفت و ازبین‌اینها ابتدا یکنفر در هر وزن و سپس در مرحله بعدی در مجموع چهار نفربرای‌شرکت در بازیهای‌المپیك مکزیکو بر گزیده خواهندشد.

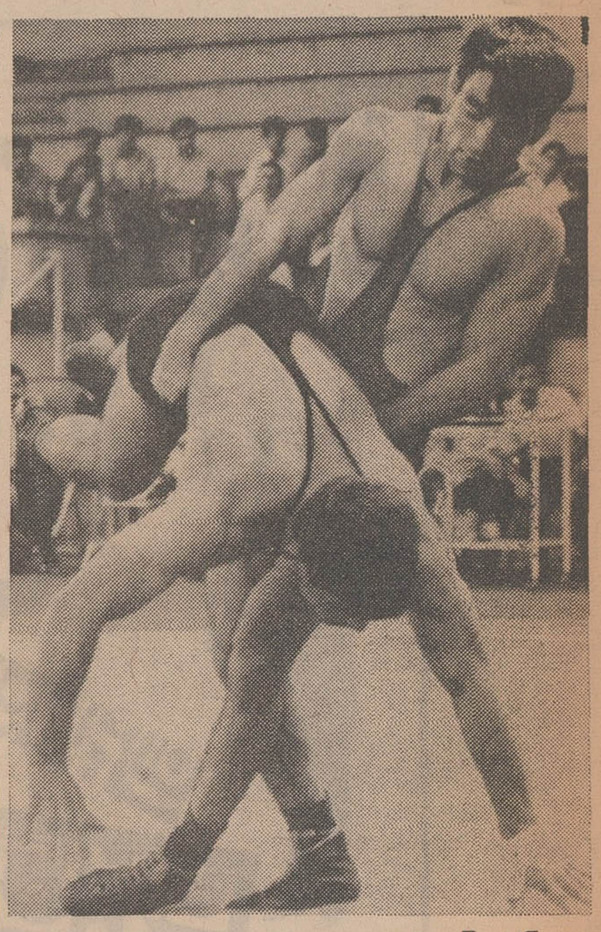

معرب کشتی گیر مشهدی ، پس ازمصدوم شدن یداللهی وخارج شدن او از دور مسابقات براحتی بمقام اول رسید .
وی‌دردیدار فینال‌خود با امتیاز بر غفوری از تهران پیروز شد .

## مسابقات والیبال باشگاههای تهران

# ایران امروز، دخانیات را بدنبال تاج مغلوب کرد

در آخرین شب مسابقات دوره نهائی والیبال قهرمانی باشگاههای تهران قبل ازآغاز مسابقات‌قهرمانی کشور در مشهد ، تیم والیبال‌ایران امروز باز هم موفق به خلق‌شگفتی شد.

دومسابقه دیشب را چهار تیم تاج پاس و دخانیات ، ایران امروز برگزار کردند .

تیم تاج که در بازیهای دوره نهائی فقط یکبار در برابر ایران امروز متوقف شد ، پس ازپیروزی برتیمهای دخانیات ، هما و شرق باچهره‌ای مطمئن در برابر نیم‌پاس ظاهر گردید و با همین قیافه این نیم‌را دچار دومین شکست پی‌درپی نمود.

نخستین گیم بازی تاج ، پاس ۹ـ۱۵بسود تاج بپایان رسید ودر دوگیم بعد، پاس با تمام کوشش خود درگیم دوم تاپوئن۱۲ ودرگیم سوم تاپوئن سیزده‌بیشتر بالانیامد.

پس از برد آسان تاج از پاس، دوتیم صاحب نام دخانیات و ایران امروز در برابر هم قرار گرفتند. دخانیات که در بازی قبل خود ( ۲ـ۳) برپاس پیروز شده بسود بااطمینان به پیروزی در برابراین تیم آماده‌تر از همیشه بمیدان‌آمد وبراحتی توانست نتیجه گیم اول‌را ٤ـ۱۵ بنفع خود پایان بخشد.ولی تیم‌ایران امروزکه‌با همان‌استخوان بندی سابق دربرابر دخانیات‌حاضر شده بود، گیم دوم را با چهره‌ای مستحکم تر از گذشته آغاز کردو برخلاف نخستین گیم که آسان تسلیم دخانیات گردید، در آغاز بازی چهار پوئن پی درپی ازحریف گرفت .ولی دخانیات وقتی که بازیکن بزرك خود ، حسن کردرا بخط حمله فرستاد، نتیجه بازی ۵ـ۵ مساوی شد و همین حالت متعادل تا پوئن ۱۱ حفظ گردید.

ولی در این لحظه‌از بازی‌به‌نبال ناراحتی حسن کرد از ناحیه‌گردن که منجر به خروج او از بازی گردید، باعث بهم خوردن تعادل بازی گردید و ایران امروز باسود بردن از همین غیبت چهره شماره یك تیم دخانیات نتیجه بازی‌را۱۱ـ ۱۵ به نفع خود پایان داد .

در آغاز گیم بعدی ، حسن کرد درمیان تشویق تماشاگران اندك استادیوم کوچك فرح، بار دیگر وارد میدان شد ، ولی باز گشت مجدد کرد نیز نتوانست پس از پوئن مساوی ۱۲ ـ ۱۲ ، باعث‌از پیشروی ایران امروز گردد ،چه حریف بانتیجه ۱۲ ـ ۱۵ این‌گیم را نیز برد.

حالت بدروحی افراد دخانیات بخاطر از دست دادن دوگیم‌پیاپی باعث شد که ایران امروزدرآغاز این گیم نیز صاحب هفت امتیاز شود، ولی زمانی که کرد دریشت خط سرویس قرار گرفت و کبیری در کنار دانائی در خط حمله‌دخانیات قرار داشت ، نتیجه بازی عوض‌شد ودقایقی بعد تابلوی امتیازات۱۰ـ ۱۱ بسود دخانیات نشان می داد. هر دوتیم از این لحظه به بعد محتاط‌تر عمل کردند و نتیجه‌این کار رسیدن هردو باحالت مساوی برقم ۱۳ بود . ولی دو سرویس پیاپی کرد، نتیجه بازی را ۱۳ـ۱۵ به سود دخانیات پایان داد.

گیم پنجم ، گیم سر نوشت برای هر دو تیم بحساب می آمد. دخانیات بااشتیاق تمام‌به‌برد در آغاز این گیم صاحب‌سه‌امتیاز گردید ،ولی ایران امروز پس‌از رسیدن به نتیجه مساوی ٤ـ٤، همچنان با حالت تعادل تا پوئن ۱۰ـ۱۰ دوش بدوش دخانیات‌بالا آمد و در این لحظه از بازی‌با استفاده از موقعیت بدروحی افراد تیم دخانیات بخاطر از دست‌دادن چند پوئن پی‌درپی ، پس از چندبار بتعویض سرویس ، پوئن ایران امروز به ۱۳ رسید و بدنبال آن نتیجه پیروزی کسب گردید.ایران امروز با پیروزی ۱۰ـ ۱۵ در این گیم در مجموع ۲ـ۳بر بزرگترین حریف خود در این دوره ازبازیها فائق آمد .

مسابقات‌والیبال قهرمانی‌باشگاههای تهران بخاطر شروع مسابقات قهرمانی کشور از روز شنبه‌درشهر مشهد ،از امروز تا پایان‌مسابقات مشهد، تعطیل خواهد بود .

ولی در پایان این وقفه بین مسابقات ، بیش از همه تیم ایران امروز با کسب پیروزی دیشب‌بر دخانیات ، شانس خود را برای رسیدن بمقام قهرمانی افزایش داد، هرچند که هنوز ، هما و پاس را در سر راه دارد .

حریف بزرك ایران امروزبرای رسیدن بمقام قهرمانی ایم تاج است که‌مغلوب این‌تیم شده‌است، ولی تاج نیز که از لحاظ امتیاز بایك باخت بخود این تیم دارای موقعیت مساوی با ایران امروزمی باشد ، هنوز از سد عقاب نگذشته است، در حالیکه خود تیم عقاب نیز که بر ایران امروز پیروزشده است ،یکی از مدعیان مقام‌قهرمانی است .

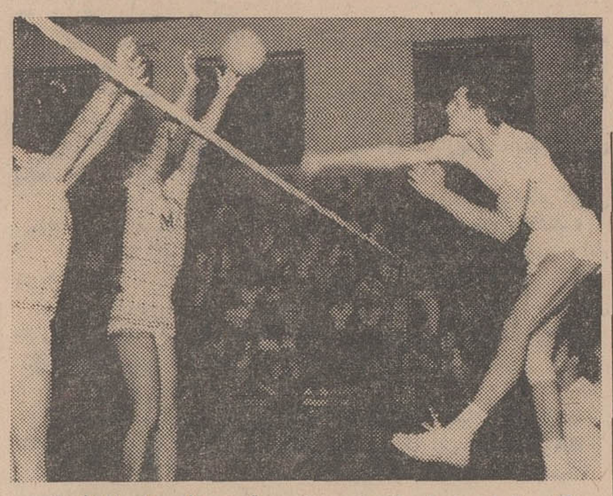

اکثر نفرات ایران امروز، درهر موقعیتی قادر به ابشار زدن بودند ، حتی زمانی که‌کردودانائی در خط دفاع دخانیات فرارداشتند.

در پایان نهمین شب مسابقات دوره‌ای ، موقعیت تیمها از لحاظ امتیاز از این قرار است .

| تعداد بازی | برد | باخت | امتیاز |
|---|---|---|---|
| ۱ـ ایران‌امروز ۵ | ٤ | ۱ | ۸ |
| ۲ـ تاج ۵ | ٤ | ۱ | ۸ |
| ۳ـ عقاب ٤ | ۳ | ۱ | ٦ |
| ٤ـ دخانیات ۵ | ۲ | ۲ | ٦ |
| ۵ـ هما ٤ | ۲ | ۲ | ٦ |
| ٦ـ پاس ۵ | ۲ | ۳ | ٤ |
| ۷ـ طوفان ۵ | ـ | ۵ | ۰ |
| ۸ـ شرق ۵ | ـ | ۵ | ۰ |

# تیم فوتبال دنیا در برابر برزیل

فدراسیون‌فوتبال‌جهانی‌بنابدرخواست فدراسیون فوتبال برزیل تیم‌فوتبال دنیا را برای انجام یك مسابقه با تیم ملی فوتبال برزیل در پائیز آینده انتخاب کرد . این مسابقه که در استادیوم «ماراکانا» شهرریو انجام خواهد شد بخاطر جشن بزرگی است که برزیلیها در پائیز امسال برگزار خواهند کرد .

اعضای کمیته انتخاب کننده تیم دنیا که از کشورهای ایرلند شمالی ، آرژانتین،ایتالیا ، فرانسه شیلی و مجارستان بودند ، تیم‌دنیا را باین شرح انتخاب کردند .

وان هیمست (بلژیك) ـ آلن بال، گوردون بنکس. بابی‌چارلتون بابی‌مور ، ری‌ویلسون (انگلستان) بکن بوئر، شنلینگر( آلمان‌غربی) دو منجینی، فاکشتی، مازولا‌ـریورا (ایتالیا)ـ آگوستو ، اوزه بیو ، سیموئز (پرتقال)ـ آمانسیو، رویز (اسپانیا) ـ متروولی ، چسترنف، یاشین(شوروی) دراجیك،فازیاجیك اوزیم ، دور کویك (یوگوسلاوی) جورج بست ،دنیس‌لاو، جانستون، لنوکس (اسکاتلند) ـ البرت، بنه فارکاس ، سزوکس (مجارستان)

مسابقه تیم دنیا و تیم ملی برزیل در تاریخ چهار شنبه ۱۵ آبان در استادیوم مارگانا شهر ریودوژانیرو انجام خواهد شد .

مربی تیم دنیا ، آقای رتیمار کرامراز آلمان غربی خواهد بود.

## رکورد تازه دوهشتصد متر بانوان‌اروپا

در مسابقات دوومیدانی قهرمانی جوزه کرسودی که ۱٤٫۵ سال فرانسه که چند روز پیش انجام دارد شکننده این رکورد بود . شد ، از جمله رکوردهای تازه‌ای رکورد تازه ۵ دقیقه و ۱۰ ثانیه که بدست آمد ، رکورد دوهشتصد است . رکورد قبلی بمقدار پنج متر بانوان اروپا بود . دقیقه و ۱۹٫٤۵ ثانیه از آن‌الیزابت قهرمان این رشته فرانسه ماری موریس لجونگرن سوئدی بود .

## خبرهای کوتاه

**لندن (انگلستان)**

تعداد تماشاگران نخستین روز مسابقات فوتبال امسال باشگاههای انگلستان در هر چهار دسته، در مجموع نسبت به سال پیش تنزل نمود ! چون سال گذشته ۷٦۰۳۸۲ نفر تماشاگر نخستین روز بازیهای باشگاهی انگلیس را تماشا کردند در حالیکه تعداد تماشاگران‌امسال نسبت به سال پیش ۳۹۵۸۵ نفر کمتر بود .

**ناپل (ایتالیا)**

آنتونیو جولیانو ، بغل راست مشهور تیم فوتبال ناپل ایتالیا از باشگاه خود برای قرار دادسالیانه تقاضای ۲۳۳۰۰ پوند نمود ، در حالیکه قیمت‌پیشنهادی باشگاه‌باین بازیکن بیست‌هزار پوند بوده‌است. این باشگاه به بازیکن برزیلی‌خود در خط حمله خوزه التافینی برای قرار داد سالیانه ۲٦٤۰۰ پوند پرداخت نموده است .

**مسکو ( شوروی)**

مسابقات فوتبال جام حذفی باشگاههای شوروی بدور نیمه نهائی رسید . در دور قبل این نتایج بدست آمده بود .

پا ختاکور تاشکند ۲ ، زاریا لوگانسك ۱ـ چاختیور دو نیتزك۱، تیم ارتش کیف ۰ـ تورپیدو مسکو ۳، اورالماچ ۱ـ نفتگر باکو ۳ ، کایرات آلاتا ۲. مسابقات دور نیمه نهائی از روز دوشنبه چهارم شهریور شروع خواهد شد .

در اولین مسابقه دور نیمه نهائی دو تیم بزرك این دور از بازیها ، نفتگر باکو و تورپیدو مسکو باهم روبرو خواهند شد

## تیم اسکی روی‌آب «سنت جورج» جمعه بتهران خواهد آمد

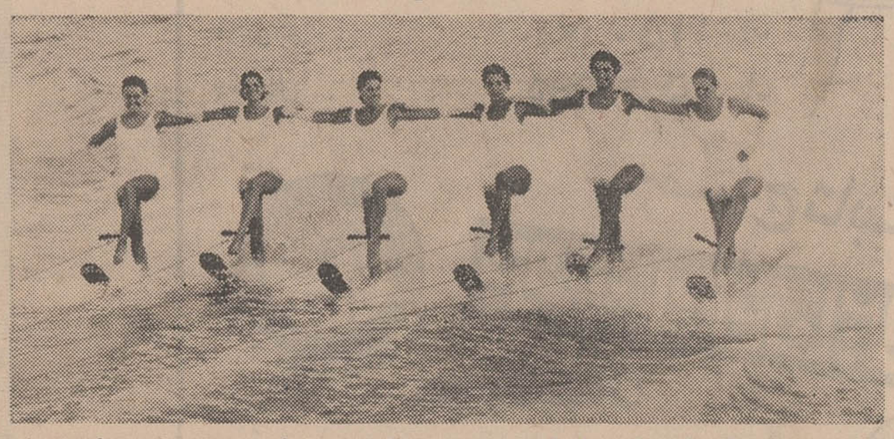

گروهی از دختران اسکی باز تیم‌سنت جورج که جمعه شب به‌تهران‌واردخواهندشد

جمعه شب‌این هفته ، تیم‌اسکی روی اب « سنت‌جورج»بیروت‌برای مسابقه و شرکت در یك سری نمایشات جالب اسکی روی آب‌در ایران، وارد تهران خواهد شد . افراد تیم «سنت جورج» همان کسانی هستند که چندی پیش در مسابقه اسکی روی‌آب‌قهرمانی‌اروپا شرکت کرده‌وچند مقام‌اول تاسوم راکسب کردند .

تیم سنت جورج در روزهای پنجشنبه ۳۱ مرداد و جمعه اول شهریور از ساعت ۲٫۳۰ بعد از ظهر با اسکی بازان «بات کلوب ایران» در محل سد امیر کبیر (کرج) مسابقه خواهند داد وعلاوه بر آن ، نمایش مشترکی ازاسکی بازان هردوتیم اجرا خواهد گردید این نمایش شامل ،زیباترین‌وسخت ترین حرکات‌اسکی‌روی آب‌خواهد بود ، از جمله بالت‌روی اب،اسکی باپای برهنه ، ساختن‌انواع‌ایرانیت های سه‌تا نه نفری، انواع پرشها و همچنین پرواز با چترنجات و بادبادك :

## نتایج دومین شب مسابقات بوکس انتخابی تهران

دیشب دردنباله مسابقات بوکس انتخابی تهران،درشش وزن‌چهارده مسابقه انجام‌گردید. نتایج‌مسابقات دیشب از این قرار است .

۵۱ کیلو ـ خوش‌گانه بادراج، برنده خوشگانه ٥٤ کیلو شمالی بعلت نیامدن حریفش باضربه‌فنی برنده شناخته شدـ سلیمان زاده باژرژ باباخانلو ، برنده باباخانلوـ میناسیان باحقیقی‌برنده میناسیانـ رضائی امینی‌نیزبخاطر حاضرنشدن حریفش برنده شناخته،شد.

۵۷ کیلوـصادقی باملك‌حسینی‌پور، برنده حسینی‌پور ـ داود قاسمی باعلی‌پور برنده علی‌پور ـ پژوهشی باسینابیان برنده‌پژوهشی ـعزیزی باهامبرچیان برنده هامبرچیان ٦۰ کیلوـ التفات طالبی بعلت نیامدن حریفش‌برنده گردیدـ۶۳٫۵ کیلوـ کلاشی بازینعلی برنده کلاشی چگینی باناصرطالبی،برنده چگینی، ناصر آقائی باآندکی ، برنده‌آقائی ٦۷ کیلو ـ قاسمی بعلت نیامدن حریفش برنده شناخته ، شد.


تماشای این‌فیلم برای اشخاص کمتر از ۱۸ سال ممنوع است

آغاز هفته دوم نمایش در

گلدن‌سیتی

ازامشب

سینما پارک

نمایش میدهد

این فاجعه انتهای زندگی مردها، زنها ، پیرها ، حتی بچه‌ها بود
این‌فیلم مستنداست وتمام صحنه های آن واقعی میباشد

فاشیسم برنده‌جایزه جام‌طلائی

سینما پارك مجهز بدستگاه‌تهویه
مطبوع‌ـ تلفن ۳۳۹٦۳۷

بخاری کشاورزی متالمن

یك پدیده جدید

برای حفاظت درختان میوه در برابر سرما

کشاورزان عزیز :

بخاری کشاورزی متالمن

باگازوئیل و نفت سیاه میسوزد و میتواند درخت ، شکوفه و میوه شما را در مقابل سرمای سخت از سرما زدگی حفظ نماید .

از بخاری کشاورزی متالمن

برای گرم کردن سالنهای دامداری،مرغداری وکارگاههای صنعتی و ساختمانی با نصب یك دودکش ساده میتوان استفاده نمود

شرکت مهندسی مکانیك شرق

« با مسئولیت محدود »

خیابان تهران نو ـ ده متری شارق خیابان مهر شماره ۱۸۷ ـ تلفن : ۷۹۱٦۸۰

# متن مصاحبه امروز شهبانو در باره سفر کردستان و آذربایجان غربی

به مناسبت پایان سفر تاریخی و موفقیت آمیز علیاحضرت شهبانو به کردستان و آذربایجان غربی، ساعت ۱۰ صبح امروز یك جلسه مصاحبه مطبوعاتی در کاخ سعد آباد تشکیل گردید. در آغاز این جلسه، شهبانوی ایران خطاب به خبرنگاران روزنامه ها که در این سفر افتخار حضور داشتند فرمودند:

-همانطور که خانم ها و آقایان میدانند بعد از بازدید از کردستان، در شهر سقز مصاحبه‌ای با نمایندگان روزنامه ها صورت گرفت و قرار شد در پایان سفر مصاحبه دیگری انجام بگیرد که متاسفانه فرصت نشد.

من میخواستم بگویم که از این سفر خوشحال بازگشتم و خاطرات این سفر از ذهن من محو نخواهد شد. آنچه در این سفر از آن چیزی گفته نشده مطالب و مشاهداتی است که خودم ناظر آن بودم و منتظر بودم که سفر بپایان برسد و سر فرصت فکر کنم و چیزهائی را که جالب بود یادداشت کنم.

البته چون سفر طولانی بود و وقت کم ما از هر جائی که میگذشتیم احتیاجات رافوری و تلگرافی سئوال میکردیم و رد میشدیم و چیزهائی را که انجام شده بود یادداشت انجام شدن بود میدیدیم.

در ضمن فرصتی شد که از طرح های عمرانی دیدن شود.

## * یك چیز بیشتر

در هر جا مردم تقاضا های زیاد داشتند مردم همه جا یك چیز بیشتر از آن چه داشتند میخواستند و این زیادت طلبی و برتری جوئی دلیل پیشرفت مملکت و بثمر رسیدن انقلاب اجتماعی ماست. خود من هم مثل همه بودم. خوشحال میشدم ولی راضی نمیشدم و بیشتر می خواستم.

این طبیعی است امروز که بنقاط مملکت سفر میکنیم دلمان میخواهد که قسمت های مختلف آن روز بروز بیشتر ترقی کند و هم سطح با کشور های مترقی بشود و طبیعی است هیچ وقت راضی نخواهیم شد.

## * خواست‌ها

اگر توجه کنیم بیشتر چیز هائی که در این سفر خواستند زمین ورزش، کتابخانه پارك و روستائیان موسسات دامپزشکی و برق بیشتر و تختخواب بیشتر برای بیمارستان بود.

می بینم این تقاضا ها در درجه دوم احتیاج است. دلیلش اینست که دیدیم تقاضای درجه اول که بیمارستان، آب، برق و غذا باشد همه جا دارند. روستائی که به فکر دامپزشکی برای بهبود دامپروری میفتد دلیل پیشرفت است. خیلی جاها با هواپیما و هلیکوپتر میرفتیم. درحالی که میتوانستیم از راه زمین برویم. زیرا دیدیم که مقداری از راهها اسفالت و مقداری شوسه است. باعث خوشوقتی است که امکان این بود که در فرودگاه ها فرود بیائیم و این خود نشانه وجود فرودگاهها بود.

## * پیشرفت

وزیر دربار که همراه من بود نمیتوانست باور کند که در عرض ۶ سال اینقدر این مناطق تغییر و پیشرفت کرده باشد ما بچشم خود می توانستیم احداث راه های جدید و ساختمان ها را ببینیم.

یك مطلب اساسی اینست که در مملکت ما مردم و افراد در سطح زندگی خودشان نمیتوانند لمس و احساس کنند. در حالیکه این کارها ارزش فوق‌العاده دارد و مردم باید بدانند که این کار ها برای آنها ایجاد و انجام میشود.

سد مهاباد که به بزرگی سد کرج (امیر کبیر) و سد زرینه‌رود ۳ برابر سد کرج و سد ارس ۵ برابر سد کرج است در زندگی مردم آن منطقه اثر فراوان خواهد داشت. این طرح های سد سازی و فرودگاه سازی که مخارج آنها هر کدام چند میلیون ریال است ممکن است یك فرد حس و لمس نکند، ولی باید بداند که در سطح زندگی او کمك زیادی خواهد بود.

## * سپاهیان دانش وبهداشت

چیزی که باعث خوشحالی من شد اینکه در چند صد کیلو متر راه که رفتیم، در هر منطقه‌ای چند نفر از سپاهیان دانش، بهداشت و ترویج و آبادانی را دیدیم و تعداد آنها بچندین صد نفر می رسید که از روستا ها و قراء دور، خود را به شاهراه ها رسانده بودند.

من فکر میکنم وجود این عده جوانان فداکار ما با عده زیادی دوشیزگان و بانوان مملکت که بزودی به آنها همکاری خواهند کرد، نتایج فوق‌العاده‌ای برای مملکت خواهند داشت.

موضوع مهم در مورد این سپاهیان، روحیه فوق‌العاده جوانان بود. این ها همه درخواست هائی برای مراکز و قراء خود داشتند و با عشق و علاقه فراوان میخواستند در ان محل که مثل منزل خودشان میدانستند، همه وسایل برای بهبود زندگی مردم فراهم گردد.

خودتان دیدید که یك سپاهی بهداشت، چقدر اصرار می کرد مرکز درمانی جدید را که ایجاد شده بود بازدید کنیم: مثل این که ما را بمنزل خودش میخواست ببرد.

باید بگویم که بین راه باتمام سپاهیان صحبت کردم و فقط یکی ناراحت بود و روحیه خوبی نداشت شاید باین علت که اونیفورم سپاهی او را بسرقت برده بودند و حس می کرد که مردم باو احترام نمی‌گذارند. البته همانطور که گفتم این بمقدار زیادی مربوط به شخصیت خودش بود، ولی یك نفر در مقابل صد نفر فوق‌العاده نیست. مهم این که این جوانان در دورترین نقاط و باوجود تماس کم با مرکز، با این روحیه عالی و فوق‌العاده کار میکردند.

## * مزارع وکشت زارها

نکته‌ای که میخواستم به ان اشاره کنم این که با هواپیما و هلیکوپتر که پرواز میکردیم در اطراف دره ها، دشت‌های سرسبز و زمین های کشت شده و مزارع فراوان بشکل مربع یا مربع مستطیل زیاد می دیدیم، در حالی که در سابق مزارع و دشت ها کج و معوج بچشم میخورد که اغلب گوشه و کنار ان ها سوخته بود. وضع فعلی دلیل پیشرفت کشاورزی در ان مناطق است.

## ● کشاورزی مکانیزه

مطلبی که باعث خوشوقتی من شد این بود که در فواصل راه هرجا که مردم ایستاده بودند در کنارشان تعداد زیادی تراکتور و «کمباین» وماشین های کشاورزی برای مکانیزه کردن کشاورزی دیده میشد. در حالیکه در سابق نه فقط دربعضی قسمت ها گاو اهن هم وجود نداشت، بلکه زارع فقط با یك چوب یا یك تکه اهن و گاو بکار زراعت میپرداخت.

نکته‌ای که مرا خوشحال ساخت این بود که در شهر هایا روستا ها میدیدیم که دسته‌ای از زارعین فرزندان خودرا برای تحصیل فرستاده بودند و این فرزندان تحصیل کرده در پیشرفت کار کشاورزی چقدر موثر بودند و چقدر زحمت می کشیدند.

کشت مقدار زیادی دانه‌های روغنی درآمد زیادی برای روستاهای این مناطق ایجاد کرده بود. قبول کشت این دانه‌ها دلیل پیشرفت مردم در این منطقه بود. البته مطالبی نیز هست که هم جالب بود و هم گاهی خنده‌دار. مثلا، یك روستائی در عریضه خود نوشته بود که برای جلوگیری از سیل «بولدیزر!» در اختیار او گذاشته شود بکار بردن غلط این کلمه نشان میداد که گرچه او بیسواد است ولی تشخیص میدهد که از این وسیله یعنی «بولدوزر» باید استفاده شود.

منظر ۳۰ مامای محلی روستائی که سنشان در حدود ۵۰ سال بود و ۲۰ سال سابقه خدمت داشتند، با روپوش‌های سفید روی لباس‌های محلی و بکار بردن وسایل پزشکی ودستکش و الکل و پنبه، خیلی برایم جالب بود.

چیزی که خیلی باعث خوشوقتی من شد اینکه در بیمارستان مجهز متعلق به شیروخورشید سرخ در سنندج یك دکتر ایرانی را که ۱۸ سال در آلمان باشرایط آسانتر خدمت کرده بود دیدم. او چقدر خوشحال بود که در این محل میتواند خدمت کند. زیرا در مملکت خودش بوجود او بیشتر احتیاج دارند.

اودراین محل با استفاده ازوسایل موجود عمل تعویض خون را بطریق مخصوص انجام داده بود و این عمل در هیچ جای ایران هنوز صورت نگرفته است.

وجود بخشدار «بانه» که ۸ سال در امریکا تحصیل کرده و حالا در آن منطقه مرزی مملکت خدمت میکند و خیلی دیگر از بخشداران جوان در این منطقه همه مرا خوشحال کرد.

یکی از چیز های دیگر که مرا خوشحال ساخت گروه موسیقی جوانان در سنندج بود. این جوانان ۹ تا ۱۸ ساله در مدرسه موسیقی تعلیم گرفته و توانسته بودند ارکستری بزرك ترتیب دهند.

روزنامه ها عکس های متعددی از این سفر چاپ کرده بودند و روی احساسات انسانی و برخوردانسان با انسان در این سفر مطالبی نوشته بودند. ولی اینکه در مورد پیر زنی نوشته بودند «افسرده و دردمند»، این اصلا صحیح نیست.

پیر زن هائی که بامن صحبت می کردند بخصوص آنها که عکسشان چاپ شده، هیچیك دردمند و افسرده نبودند. هرکدام در حدود ۸۰ سال داشتند و از راه دور آمده بودند. آنها سر حال بودند و برای سلامت شاهنشاه دعا میکردند و از اینکه از امنیت برخوردار بودند اظهار تشکر میکردند. برای زنان ومردانی که مدتها در آن مناطق با خیال راحت سربربالش نگذاشته بودند، چنین امنیتی که حالا وجود دارد نعمتی است بزرك و میدیدیم که همه دعا میکردند.

## * اشك من

اما اینکه، چندین بار در چشمان من اشك برشد، نشانه برخوردانسانی بود با انسان محتاج دیگری ... من در کانادا از بیمارستان ۸۰۰ تختخوابی که با ۸۰ میلیون دلار سرمایه ساخته شده و از مجهز ترین بیمارستان های دنیا بشمار میرود با کودکی که براثر تصادف با اتومبیل از تمام بدن فلج شده بود، ملاقات کردم و در آنجا هم اشك در گوشه چشمان من جمع شده بود .. و این فقط نشانه تاثر من برای یك کودك بود، نه برای کانادا..

این مطلب را بخصوص میگویم، چون مطالبی که در روزنامه های ما منعکس میشود، در روزنامه ها ومجلات خارجی نیز انعکاس پیدا خواهد کرد. ما فقط جنبه های انسانی و احتیاجات مردم را حس میکنیم و آنها ممکن است نتایج دیگری بگیرند. برای من مهم نیست که خارجی هاچه فکر میکنند آنها آنچه باید بدانند میدانند، ولی غرض در مورد ایرانی ها است که در آنجا دور از ماهستند و یاسایرین که دایه های مهربان‌تر از مادر هستند و مینویسند که ایرانی ها چه دارند! مارفتیم ببینیم مردم چه میخواهند، نه چه دارند و همچنین برای این میخواستم کار هائی که انجام شده گفته شود. واقعا هیچ جای دنیا نیست که بدبختی نباشد. شاید در گره ماه نباشد که آنهم باین جهت است که انسان در آنجا وجود ندارد. در همه جا، یك طرف بدبختی مادی و یك طرف بدبختی معنوی وجوددارد مثلا در کشوری که مردم از همه نعمت ها برخوردارند و شخصی که همه چیز دارد انتحار میکند، حتما بدبخت است. در آنجا ها هم بدبختی هست

مطلبی که میخواستم در اینجا بآن اشاره کنم، خطاب به مردمی است که با آنها در تماس هستیم. از تمام روستا ها که میگذشتیم، افراد با حفظ نظم و ترتیب و آرامش نامه میدادند و ما میگرفتیم متاسفانه، وقتی بشهر ها میرسیدیم صحنه های مشکلی پیش میآمد: مردم وسط خیابان جلو ماشین میدویدند و بماشین می‌خوردند. میخواستم از فرصت استفاده کنم و بگویم من از عریضه گرفتن ناراحت نمیشوم، از طرز عریضه دادن متاسفم. شخصی که عریضه میدهد، خیال میکند تنها اوست که مشکلی دارد و عریضه میدهد. در حالیکه در این سفر تعداد عریضه ها به ۹ هزار رسید ...

اینها فکر میکنند که حتما عریضه را باید بدست من بدهند در حالیکه بتمام مردم اطمینان میدهم که بهر وسیله چه پست، چه ژاندارم، چه پاسبان چه افسر و بهر کس که نامه خودرا بدهند مطمئن باشند که بدست من میرسد و اطمینان داشته باشند که بآن رسیدگی خواهد شد. البته در تعدادی از عرایض مطالب و خواست های غیر قانونی مطرح است و می‌خواستم بگویم قانون بمن اختیار نداده که کار غیر قانونی انجام دهم!

## * قاچاقچی‌ها

مطلبی که باید در اینجا به آن اشاره کنم در شاهپور بیشتر عریضه ها مربوط به قاچاق مواد مخدره بود در نوار مرزی استان های دیگر هم زیاد قاچاقچی هارا میگیرند و خانواده های آنها بدبخت میشوند. این کار نتیجه‌ای ندارد و امیدوارم که سازمان ملل ترتیبی بدهد که ممالك اطراف کشور ما از کشت مواد مخدره، همانطور که ما آن را ممنوع کردیم، صرفنظر کنند که دیگر این بدبختی را نداشته باشیم.

در مورد عریضه باز هم باید بگویم اگر حالا مامورین انتظامی مانع میشوند که مردم بوسط خیابان بپرند، مانع از این نیست که عریضه آنها بدست من نرسد برای اینست که خودشان را به زیر ماشین پرتاب نکنند در این سفر ها اعصاب راننده هاو موتور سیکلت سواران اطراف ما واقعا خسته و ناراحت میشود همین طور که در این سفر ترتیب دادیم. درسفر های دیگر ما ترتیبی خواهیم داد که در دو طرف، در ماشین های روباز، چندنفر ازخانم ها که در سازمان های خیریه بمن کمك میکنند عریضه ها را جمع آوری کنند.

در ضمن، یکی از اتفاقات جالب این بود یکی از افراد عریضه خود را بایك سیب بمن هدیه کرد که خیلی کار بانمکی بود.

دریکی از مسیر ها که مردم بطرف جلو اتومبیل دویدند ماشین من چنان باشدت ترمز کرد که من در ته ماشین افتادم وچندلحظه مردم مرا ندیدند و استاندار سرش به اینه ماشین خورد و ماشین ما با ماشین بعدی تصادف کرد.

انشاءالله سطح اموزش و تربیت مردم روزی انقدر باندازه‌ای بالا برود که احتیاج به گوشزد بیشتر دراین زمینه نباشد.

## * تظاهر مردم

ولی همانطور که مردم میخواهند ماتظاهر نکنیم، مردم هم نباید تظاهر کنند. مثلا کسانی که عریضه میدهند و تظاهر به از جان گذشتن وازبین رفتن میکنند و یا میخواهند بچه خود رازیر ماشین مافدا کنند باید بدانند عریضه که بدست مابرسد بهر حال نتیجه یکی است واحتیاج نیست که دیگر این در هارا بکنند..

میخواستم از افرادجوان وزحمتکش نه در تمام نقاط دور افتاده خدمت میکنند و زحمت میکشند تشکر کنم. البته همه مابرای رسیدن بهدف‌های عالی برای پیشرفت مملکت مجبوریم که در شرایط سخت کار کنیم و فدا کاری بخرج دهیم. اگر قرار بود که همه با شرایط آسان کار کنند. دیگر نه درحال توسعه بودیم ونه احتیاج به انقلاب داشتیم.

من خوشحالم که جوانان تحصیل کرده -مثلا دکترها- در نقاط دور دست -در بندر لنگه وبندرشاهپور -بدون وسایل کافی مشغول کار هستند. چون اگر وسیله بحد کافی و بیمارستان مجهز در همه جا بود، دیگر فداکاری و از خودگذشتگی مطرح نبود. موضوع مهم اینست که با امکانات امروز سعی کنیم بمردم خدمت کنیم. البته آنها هم نتیجه کار خودشان را خواهند دید

## ● انتقاد

یك عده در اجتماع ما هستند که کارشان نقشه کشیدن و انتقاد کردن ازدیگران است وهیچگونه مسئولیتی هم احساس نمیکنند میخواستم بگویم بهتر است هر کس کار های خودش را انجام دهد و مسئولیت حس کند.

نه اینکه کارخودشان را فراموش کنند و برای همسایه نقشه بکشند وبگویند که باید این کار رابکنند من وقتی ایرادی بسازمانی میگیرم، فکر میکنم در دستگاهی که خودم هم مسئول آن هستم نباید ایرادی وجود داشته باشد میخواستم بگویم تمام افرادی که در نقاط مختلف هستند افراد این مملکت بشمار می‌ایند و بهتر است ما عوض ایراد گرفتن چنانچه میخواهیم خدمت کنیم بارسفر را ببندیم و بمیان مردم برویم، این بهترین خدمت است.

مطلبی که در آذربایجان به آن اشاره کردم در مورد اینکه کار ها را آنطور که هست بگویند و احتیاجات را مخفی نکنند، البته ازمیان ۱۴ شهر، فقط دریك نقطه این مورد پیش آمد.

## ● جانبازی

مطلب دیگری که میخواستم بگویم اینکه در تمام خیر مقدم‌ها واظهارات مردم و مامورین دولت صحبت جانبازی و جانفشانی واز خون خودگذشتن و خون ریختن بود. امیدوارم اتفاقی نیفتد که قطره خونی ریخته شود، ما جانبازی و جانفشانی وخونریزی را نمیخواهیم. کار و مسئولیت خودرا خوب انجام دهند و احساس کنند که این خدمت بزرگی است.

## * برنامه چهارم

در ضمن میخواستم یادآور شوم اقدامات و عملیاتی که دربرنامه ۵ ساله چهارم انجام خواهد شد طرحهای جامع شهرسازی وشهری، ترمیم و توسعه شبکه برق، ایجاد مدارس حرفه‌ای، استادیوم‌ها کتابخانه‌ها، مراکز تجمع جوانان برای ورزش، ایجاد بیمارستانها، آموزش پرستاری محل‌هائی برای نگهداری معلولین، توسعه امر کشاورزی و صنعتی، استفاده از منابع آب و جنگل‌ها، احداث مراکز دامپزشکی، تکمیل سدو شبکه آبیاری، ایجاد راههای فرعی و ترمیم شاهراهها، باتوجه به برنامه‌هائی که طی سالهای اخیر عملی گشته است. بررسی برنامه های وسیعی که برای ۵ سال آینده خود بزرگترین عامل تشویق برای مردم و جوانان این منطقه است که برای نیل به هدف‌های کشور و زندگی بهتر مجاهدت میکنند.

در ضمن میخواستم بگویم که آرزوهای فراوانی برای مملکت دارم. آرزوهائی هست که شاید انجام بشود و شاید انجام نشود. همانطور که مهندسی فکر میکرد کویر لوت را برای کشاورزی آماده کند، بفکر من هم چیزهائی میرسد که امیدوارم انجام شود. مثلا دریاچه رضائیه بسیار زیباست. ایجاد گردشگاهها و هتل‌ها ومتل ها در جزایر دریاچه رضائیه وایجاد یك پل ۲۳ کیلومتری روی دریاچه رضائیه بین رضائیه و تبریز بجای جاده ۱۸۰ کیلومتری که مردم بتوانند بیشتر از امکانات موجود استفاده کنند ایجاد پیست‌ها روی کوههای پربرف «خانه» و آذربایجان غربی که جوانان این منطقه اسکی کنند. در سفر بلوچستان دیدم که بندرچاه بهار در کنار خلیج بسیار زیباست و شبیه خلیج «ریو» در برزیل است البته اگر این امکانات ایجاد شود هم توریست خارجی وهم داخلی میتوانند از مناطق تاریخی دیدن کنند، در دریاچه سد کرج و سد دز به اسکی روی آب بپردازند و بعد از ۱/۵ ساعت پرواز در کنار خلیج فارس به شنا و ماهیگیری بپردازد ... وامیدوارم که همه این آرزوها عملی شود.

در پایان بیانات علیاحضرت شهبانو سوآلات خبرنگاران مطرح شد.

شهبانو در باره نحوه رسیدگی به عرایض در پاسخ یکی از خبرنگاران گفتند:

-در مناطقی که بازدید کردیم ترتیبی داده شد که ۱۰ نفر از معلمین ودبیران ویك نفر ازدفتر مخصوص شاهنشاه عرایضی را خلاصه و جمع آوری کنند درضمن خواستم، عموم مردم: دانشجو، پیشاهنك، اعضای سازمان زنان، خیریه ها، روحانیون نیز درمورد رسیدگی بعریضه ها کمك کنند و مثلا از نزدیك در مورد کسانی که درخواست کمکهای مالی یا خواسته های دیگری داشتند تحقیق کنند از روی عریضه ها کپی تهیه شده که در تهران هم آنها را داشته باشیم و به آنها رسیدگی کنیم. اینکه در فرودگاه اشاره کردم که مردم حقایق را بگویند باید بگویم که در هر شهر و مرکز استان، استاندار و یاسایر افراد خواست های مردم را نوشته بودند وبدست من میدادند و من از همه خواستم که احساس مسئولیت بیشتری بکنند در ضمن افرادی که دراین سفر با من بودند، امروز باآنها جلسه‌ای داشتم و ترتیب رسیدگی به تقاضا های مردم و اجرای خواست های عمومی را دادیم گفتم نقشه‌ای از مسیر من تهیه شود و روی هر شهر یا روستا خواست های مردم مثل حمام، آب لوله کشی، مدرسه ذکر شود و به آن رسیدگی کنم تا ببینم کی همه این کار ها صورت می گیرد.

درپاسخ خبرنگار اطلاعات که پرسید: «بنظر علیاحضرت شهبانو بزرك ترین مشکل مردم در مناطقی که مورد بازدید قرار گرفت چه بود و آیا این مشکلات نظیر مشکل مردم سایر استان ها بود که مورد بازدید معظم لها قرار گرفته است وچه راه حلی برای رفع این مشکلات بنظر میرسد» شهبانوی ایران اظهار داشتند:

-یکی از مشکلاتی که درتمام ایران بچشم میخورد، نبودن آموزش صحیح برای مردم است که اشکال زیادی تولید کرده، خوشبختانه با وجود سپاهیان دانش وسازمان ملی پیکار با بیسوادی در سال های آینده این مشکل بزرك از میان خواهد رفت. شاید بزرك ترین مشکل کردستان و آذربایجان غربی این بود که درسابق امنیت نداشتند ولی حالا این مشکل مطرح نیست. مشکل اساسی که بچشم من در این مناطق میخورد اینکه همه کشاورزی میکنند، ولی بعضی دیمی وبعضی باآبیاری، گاهی باران زیاد است، گاهی اصلا مدتی باران نمیبارد و این مربوط به طبیعت است. البته با ایجاد سدها وطرحهای آبیاری این مشکل حل میشود و سطح زندگی افراد بتدریج بالاتر خواهد رفت و با ایجاد کارخانه‌ها وباترقی سطح کشاورزی طبعا زندگی مردم بهتر خواهد شد.

ایجاد راه‌های اصلی و فرعی در تمام ایران مطرح است.

در ضمن نکته‌ای که میخواستم به آن اشاره کنم اینکه در منطقه کردستان و آذربایجان چند کارخانه قند بود که بهره‌برداری میشد. ولی مشکل این استان‌ها با استان بلوچستان که بازدید کردم متفاوت است. مساله آب در بلوچستان مطرح است. درحالیکه در کردستان بخاطر آب وهوای مناسب کشاورزی زیاد وامکانات دامپروری فراوان بود در حالیکه در بلوچستان چنین چیزی میسر نیست.

من در سفر بلوچستان به ایجاد کارخانه قند اشاره کردم، ولی بدون آب و عدم کشت ایجاد کارخانه را مشکل ساخته است.

در بلوچستان البته راههای فرعی زیادی در این مدت ساخته شده و مطلب مهمی که به آن باید اشاره کنم به ثبت رساندن اراضی کشاورزان است که اگر دولت یا اشخاصی بخواهند در آن جا شرکتهای سهامی زراعی ایجاد کنند مردم بتوانند در آن سهیم باشند. چون هنگام سفر من به آن مناطق اکثر مردم زمینشان را از روی فاصله بین تپه و کوه و درخت بهم نشان میدادند و ثبت این اراضی بعد از مسافرت من انجام گرفته است.

بعد شهبانو به احساسات پرشور مردم در این مناطق اشاره کردند و گفتند: همه در موردسفر آینده من سئوال میکنند. البته من ترجیح میدهم که هرچه زودتر به نقاط دور افتاده دیگر سفر کنم، ولی فعلا باین زودی بجائی نمیروم. ابتدا باید وعده‌هائی که در این دو استان دادیم عملی گردد و کارها روبراه شود بعد بسراغ سایر استان‌ها برویم.

# روز شنبه

## نمایشگاه عکسهای سفر شهبانو در تهران افتتاح میشود

در سالون بزرك انجمن دوشیزگان و بانوان واقع در خیابان بهار نمایشگاهی جالب توجه از عکس های مسافرت تاریخی علیاحضرت شهبانو بکردستان و آذربایجان که ازطرف سازمان عکاسی موسسه اطلاعات برداشته شده ترتیب یافته که از روز شنبه صبح وعصر بمعرض تماشای علاقمندان گذارده خواهد شد.

بازدید این نمایشگاه برای عموم آزاد است چند تن از بانوان و دوشیزگان عضو انجمن انتظامات سالون را بر عهده گرفته بازدید کنندگان را راهنمائی خواهند کرد. نمایشگاه از ساعت ۸ صبح تا ظهر و ۳ تا هفت بعد از ظهر باز خواهد بود و بمدت سه روز ادامه خواهد یافت.

چون این نمایشگاه مورد علاقه عموم خاصه ساکنین مناطقی است که علیاحضرت شهبانو به آن مناطق قدم نهادند و خاطراتی بس جالب از خود باقی گذاشته‌اند، موسسه اطلاعات تصمیم گرفت نمایشگاه مزبور را برای استفاده مردم شهر های بازدیدشده کردستان و آذربایجان ارسال دارد و در هر شهری بمدت سه روز بمعرض استفاده علاقمندان قرار گیرد.

نمایندگی های اطلاعات در این شهر ها تصدی تشکیل نمایشگاه را برعهده دارند و طبق موافقتی که از اداره مرکزی شیر و خورشید سرخ تحصیل گردیده نمایشگاه مزبور در هر یك از شهر های نواحی کردستان و آذربایجان در عمارت شیر و خورشید سرخ آن محل تحت سرپرستی نماینده موسسه اطلاعات تشکیل میگردد و در هر شهر بمدت سه روز بمعرض استفاده عموم گذارده خواهد شد.

شهر هائی که نمایشگاه در آنجا تشکیل میگردد عبارتند از سنندج. مریوان. سقز. بانه. بوکان. میاندوآب. مهاباد. خانه. نقده. اشنویه. رضائیه. شاهپور. خوی. ماکو.

# خبرهای روز

## برای تدریس تمام وقت در دانشگاه

امروز خبرنگار دانشگاهی ما کسب اطلاع کرد که آقای محمد علی مجتهدی استاد دانشکده فنی دانشگاه تهران که اخیرا از ریاست دانشگاه ملی استعفا کرده است برای تدریس در نظر دارد از سمت ریاست تمام وقت (فولتایم) در دانشکده فنی دبیرستان البرز نیز کنارگیری نماید.

آقای مجتهدی نزدیك ۲۳ سال است که در سمت ریاست دبیرستان البرز انجام وظیفه میکند.

## بهبودی آیةاله خوانساری

حضرت آیت‌الله خوانساری که در بیمارستان مجیدی بستری شده و تحت عمل جراحی قرار گرفته‌اند حالشان رو به بهبود است.

## شوروی آماده پیاده کردن انسان درماه شد

وین - خبرگزاری آلمان - پروفسور پتروف یکی ازدانشمندان برجسته شوروی امروز دروین اعلام کرد که کشوروی برای پیاده کردن انسان در کره ماه آماده است.

پتروف نگفت که شوروی چه وقت برای فرستادن انسان به کره ماه اقدام خواهد کرد.

## سفیر جدید آلمان درایران

«گئورك فون لیلینفیلد» سفیر جدید آلمان درایران ظرف هفته آینده وارد تهران خواهد شد.

سفیر جدید آلمان از دیپلمات‌های برجسته آلمانی است که طی هفت سال گذشته سمت وزیر مختاری آلمان رادرسفارت آن کشور درواشنگتن عهده‌دار بوده است.

## مدیر عامل شیروخورشید به اردن رفت

بامداد امروز آقای دکتر حسین خطیبی مدیر عامل جمعیت شیر و خورشید سرخ بمنظور بازدید از ساختمان های شیر و خورشیدسرخ دراردن رهسپار این کشور شد.


# تسلیت

افسران ودرجه‌داران نیروی زمینی شاهنشاهی درگذشت مادر گرامی تیمسار سپهبد فاضلی را به بازماندگان آن فقیده سعیده تسلیت گفته سلامت ودوام عمر همگان را از درگاه قادر متعال مسئلت مینمایند.
نیروی زمینی شاهنشاهی

آقای هادی زمانی
مصیبت وارده رابشما و خانواده محترمتان تسلیت عرض مینمائیم
امین‌فر - داودی - مهدوی

دوست وهمکار عزیز آقای حسین بازرگان
بااندوه فراوان مرك جانگداز برادر ناکامتان را بجنابعالی و خانواده محترمتان تسلیت عرض نموده همگی خودرا دراین مصیبت بزرك شریك میدانیم.
کارکنان بانك بیمه ایران شعبه بازار

دوست و همکار ارجمند آقای ناصرعلی مصفا
باتاثر فراوان مصیبت وارده را بجنابعالی وخانواده محترم تسلیت عرض میکنم امیدوارم خداوند متعال بشما صبر عنایت فرماید.
آ-۳۰۰۲۰ احمد مدن‌پور

باکمال تاسف وتاثر مصیبت وارده را بخانواده‌های محترم بازرگان و غفاری تسلیت میگوئیم
روحی بهنیا -حمید مجتهدی

سازمان ملی پیش‌آهنگی ایران از ضایعه‌ای که برخانواده محترم اکبرنیا وارد آمده‌است بسیارمتاسف است وبدینوسیله مراتب تسلیت خودرا حضور جناب آقای حسینعلی اکبرنیا نایب‌رئیس ارجمند انجمن طرفداران تربیت پیش‌آهنگی وبرادر عزیز آقای دکتر بهروز اکبرنیا عرضه میدارد.
رئیس سازمان ملی پیش‌آهنگی ایران- حسین بنائی

جناب آقای یدالله لطیفیان
بانهایت تاثر و تاسف مصیبت وارده رابه آنجناب و خانواده محترم افتخاری مقدم و رفعت‌جاه صمیمانه تسلیت میگوئیم.
هیئت مدیره وکارکنان شرکت‌های سهامی رادیاتور ایران - زامیاد - رنا - زر

جناب آقای دکتر ناصرالدین ملایری مدیر کل محترم وزارت دادگستری
باکمال تاثر وتاسف مصیبت وارده را بجنابعالی و همسر گرامیتان تسلیت می گوئیم
احمد مرادی - محمدولی ارباب‌زاده

آقایان مهندس بویك ودکتر ویکتور و مهندس ویلیام بابایان
از طرف خود و کارکنان کارخانه متالر مصیبت وارده را بدینوسیله تسلیت‌عرض‌نموده‌و خودرا درغم آن خانواده شریك میدانم
مدیر کارخانه متالر - صالحین

کارکنان امور نظارت برشرکت‌های نساجی وابسته بشرکت سهامی کارخانجات ایران باکمال تاسف مصیبت وارده را بهمکار ارجمند جناب آقای مهندس شهاب‌الدین رئیس هیئت مدیره شرکت سهامی نساجی شاهی و سایر بازماندگان صمیمانه تسلیت میگویند.

تیمسار سپهبد فاضلی
بانهایت تاثر وتاسف مصیبت وارده را از طرف خود و همکارانم تسلیت عرض نموده بقاء عمر تیمسار وبازماندگان آنمرحومه راازدرگاه ایزدمتعال خواستارم
آ-۱۵۶۰۵ سرلشگر امجدی

باکمال تاثر فوت مرحوم مهندس کارل‌باوم گارتل همکار ودوست قدیمی خودرا به‌بازماندگان آن مرحوم تسلیت عرض کرده بقاء عمر وسعادت بازماندگان را آرزومندیم.
مهندس هدایت بهبهانی -مهندس محمدحسین خلیلی

بانهایت تاسف وتاثر فوت نابهنگام جناب آقای مهندس حسین کارل‌بامگارتل راکه از مهندسین زبردست و صدیق بودند به‌بازماندگان آنمرحوم تسلیت عرض نموده بقاء عمر وسعادت بازماندگان آن فقید راازخداوند متعال خواستار است.
کارمندان شرکت سهامی جنرال‌مکانیك

کارکنان کارخانه قند شیرین خراسان مصیبت وارده را به‌جناب آقای مهدین‌مدیریت محترم اداره کل استان خراسان تسلیت عرض کرده بقای عمر معظم‌له وکلیه بازماندگان ارجمند وفامیل محترم راازخداوند مسئلت می‌نمایند.
آ-۳۰۰۴۲ کارخانه قندشیرین

سازمان ملی پیش‌آهنگی ایران از مصیبت وارده بجناب آقای احمد مدن‌پور عضو محترم شورای عالی پیش‌آهنگی ایران متاسف است واین ضایعه‌راصمیمانه تسلیت میگوید.
رئیس سازمان پیش‌آهنگی ایران-حسین بنائی

تیمسار سپهبد محمدفاضلی
بااندوه فراوان مصیبت وارده را از طرف خودو همکارانم به‌آن تیمسارو خانواده محترم تسلیت عرض نموده وسلامتی بازماندگان راازدرگاه ایزد توانا خواستارم.
سرلشگر پرویز نقدی

مدیران وکارکنان شرکت سهامی تجارتی پرتو
مصیبت وارده را به‌آقای ویکتور بابایان تسلیت عرض نموده درغم شما شریك هستیم
مهندس علی‌اکبر پرتوی

تیمسار ارجمند سپهبد محمدفاضلی
دراندوه بزرك سرور ارزنده‌ام خودرا شریك‌دانسته وصمیمانه تسلیت عرض میکنم.
آ-۱۵۵۶۵ سرتیپ هوشنك صفائی

تیمسار سپهبد محمد فاضلی
مصیبت وارده را حضور تیمسار تسلیت عرض مینماید.
سپهبد دکتر علی‌شمس

مصاحبه‌ای باچند زن ولگرد

# زنان ولگرد تهران بـه سازمان کارآموزی کرج اعزام شدند

## یک زن ولگرد گفت: مامیکرب جامعه هستیم

امروز نخستین دسته زنان ولگرد تهران به سازمان کار آموزی تهران واقع در کرج (اردوی کار) اعزام شدند.

این عده توسط مامورین ژاندارمری مرکز از خیابان تهران نو جمع آوری شده بودند زنان ولگرد تهران تاکنون به دادگاه های خلاف اعزام میشدند و پس از پرداخت جریمه (۴۰ تا ۵۰ تومان)، آزاد میگردیدند و دوباره به خیابان می‌آمدند و ولگردی مینمودند، اما دیروز ژاندارمری ولگردان خیابان تهران‌نو را باتوجه به مواد قانون اقدامات تامینی مصوب سال ۱۳۳۹ و ماده ۲۷۳ و ۲۷۳ مکرر قانون مجازات عمومی، به سبب تکرار جرم (ولگردی) به دادسرای تهران تسلیم کرد و دایره مددکاری اجتماعی دادسرای تهران پس از مصاحبه با این زنان و مطالعه پرونده های آنان تشخیص داد که راهی جز اعزام آنها به سازمان کار آموزی تهران نیست و آخر وقت امروز آنها را به این سازمان اعزام نمود.

### کار

طبق ماده ۲۷۳ قانون مجازات عمومی کسانی که کارمعینی ندارند وبعلت تنبلی دنبال کار نمیروند ولگرد محسوب میشوند و بموجب این ماده و ماده مکرر آن دولت مکلف شده است که برای ولگردان «کار» تهیه کند و اگر از انجام کار شرافتمندانه خودداری کنند برایشان مجازات زندان در نظر گرفته شده است.

همچنین بموجب قانون اقدامات تامینی مصوب سال ۱۳۳۹ که در این سال بدنبال جنجال در مطبوعات پیرامون زنان ولگرد تدوین شد، با استفاده از عوارض بنزین دولت مکلف شده است در شهر های مختلف سازمان کارآموزی تاسیس کند و ولگردان و کسانی را که از راه فنی و نظایر آن امرار معاش میکنند در این کارگاه ها تحت تعلیم قرار دهد و پس از فراگرفتن «کار» آنوقت اجازه دهد وارد جامعه شوند. ماده ۵ این قانون، فحشاء را جرم تکراری تشخیص داده است ولی تاکنون زنان ولگرد تنها به دادگاه های خلاف جهت پرداخت جریمه اعزام میشدند وجریمه که نمیتوانست باعث اصلاح آنها شود به کار خود که بحال جامعه زیانبخش است ادامه میدادند و در خیابانها می‌ایستادند و به جلب «مشتری» می‌پرداختند وباعث ناراحتی اهل خیابان و خانواده ها میشدند.

### * دستور

یك مامور ژاندارم که همراه این زنان به دایره مدد کاری اجتماعی دادسرای تهران امده بود می گفت این زنان از بس در خیابان تهران‌نو می‌ایستادند اگر یك زن نجیب هم برای سوارشدن به تاکسی دراین خیابان می‌ایستاد اتومبیل سوار ها تصور می کردند ولگرد است وبرایش بوق میزدند و ماپی در پی این زنان را میگرفتیم و به دادگاه میفرستادیم ولی آنها پس از پرداخت جریمه زودتر از مامور مابه خیابان بازمی گشتند و به ولگردی می‌پرداختند تا اینکه اخیرا بر اثر شکایت اهالی محل تیمسار سرلشکر یحیوی فرمانده فرمانداری مرکز دستور داد که این خیابان از وجود زنان ولگرد پاك شود و ماضمن تماس با مقامات دادسرا آنها را به دادسرا آوردیم و آقای زند معاون اول دادسرا دستور داد نزد مددکاران اجتماعی ببریم و آنها را به اینجا آورده‌ایم.

### گمراه

یکی از زنان ولگرد گفت: چند سال قبل خواهرم باشوهرش ازده به تهران آمدند. دراینجا خواهرم بعلت سادگی فریب خورد و ولگرد شد با توجه به نفعی که از این کار می برد مراهم که زنی چشم و گوش بسته بودم به تهران آورد و گمراه کرد. من بار ها می خواستم خود را نجات بدهم، ولی خواهرم که متوجه تصمیم من شد مرا بدهکار کرد و از ترس سفته هائی که توسط او به فروشگاه های مختلف داده بودم به این کار ادامه دادم من می دانم که ایستادن مادر خیابان ها باعث ناراحتی اهالی محل و همچنین موجب گمراه شدن مردان و زنان نجیب می شود، ولی چاره‌ای نداشتیم. این زن که ۲۳ سال از عمرش میگذرد از این که اوراجهت اصلاح روانی و تعلیم «کار شرافتمندانه» به سازمان کار آموزی می فرستادند اظهار خرسندی می کرد.

ماموران ژاندارم درحال جمع آوری زنان ولگرد

### * گناهکار

*زن دیگر می گفت: ۳ سال قبل مردی به بهانه ازدواج، مرا اغفال کرد وبکار «بد» وادار نمود و از آن تاریخ تاکنون هر چه پول بدست می اورم این شخص باتهدید از چنگم در می اوردو به اصطلاح «باج خور» من شده است و از ترس او به این کار ادامه میدهم!

این زن می گفت از اینکه با عمل خود باعث سست شدن صمیمیت زن وشوهر هامیشود ناراحت است و خود را گناهکار می پندارد.

اومی گفت که بر خلاف تصور، اغلب مشتریان زنان ولگرد مردان متاهل هستند، چون آنها هستند که پول و اتومبیل دارند.

### بیابانها

زن سوم می گفت که اگرجاده ها و بیابان های حومه تهران همچنان که از ۳ سال پیش وبك کنترل میشود، تحت مراقبت قرارداشتند هرگز او و امثال او گمراه نمی - شدند. این زن اضافه کرد که وجود زنان ولگرد در خیابان هاو عدم کنترل حومه شهر باعث ازدیاد آنهامیشود.

### * میکرب

در میان زنهائی که به سازمان اردوی کار اعزام شدند تنها یکی از آنها که دارای «فرزند نامشروع» است از اینکه به این سازمان اعزام می شود ناراحت بود او می گفت تا روزی که جوان بودم و سنم از ۲۰ سال کمتر بودپی به زشتی کار خود نمی بردم وحالا باوجود اینکه میدانم یك زن ولگرد میکرب جامعه است به خاطر فرزندم نمی‌توانم ازرفتن به سازمان کار اظهار رضایت کنم. او می گفت که برای نگهداری بچه‌اش، به یك پیرزن روزی ۱۵ تومان میپردازد.

### گزارش

**یکی از مددکاران اجتماعی دادسرای تهران گفت اخیرا از آنها خواسته شد که ضمن مصاحبه با زنان ولگرد تهران از علل ولگردی و گمراهی زنان طبقه اجتماعی زنان ولگرد، عده فرزندان نا مشروع آنها، آرزوهایشان مضار زنان ولگرد در جامعه و راههای مبارزه با ولگردی گزارش جامعی تهیه کنندو این کار با شرکت دهها مددکار انجام شد و این گزارش جامع اکنون برای اتخاذ تصمیم در وزارت کشور تحت مطالعه است.**

### نظر

یك حقوقدان امروز اظهار نظر کرد که زنان ولگرد از روز اول، بطورتمام عیار ولگرد نیستند، نخست فریب می‌خورند و بعد گمراه می شوند و عدم رعایت ماده ۲۱۰ قانون مجازات عمومی که عمل خلاف اخلاق در اتومبیل رادربیابان جرم دانسته و برای مرتکب یك سال زندان منظور نموده باعث افزایش عمده زنان ولگرد است وباید با توجه به این ماده بیابانهای حومه تهران کنترل شود و مرتکبین این اعمال مجازات گردند. تا وسیله‌ای برای ولگردی وجود نداشته باشد.

## مددکاران اجتماعی دادسرای تهران گزارش جامعی از علل ولگردشدن زنان در تهران ومضار آنها در جامعه تهیه کردندو به وزارت کشور تسلیم نمودند

**روزگار است آنکه گه عزت دهد گه خوار دارد**
**چرخ بازیگر از این بازیچه ها بسیار دارد**

ازامشب

آیا پاریس میسوزد؟

ازامشب درسینماهای

رادیوسیتی

ادئون - ب.ب. سالن نیاگارا

آستارا (تجریش)

بزرگترین هنرمندان عالم در سکسی‌ترین سرقت عالم در فیلم «بزرگترین شیادان عالم» شما را مسحور خودخواهند کرد.

ازامشب درسینماهای

رویال. پلازا. سعدی

سالن تراس سهیلا

یك اثر غول‌آسا و فوق‌العاده سینمائی تهران را بلرزه درخواهدآورد

فیلم بزرگی که از داستان‌های شگفت «فرانکشتین» باهمکاری کشورهای آمریکاوژاپن وباصرف میلیونها دلار برای اولین باربصورت سینماسکوپ و رنگی تهیه شده است

نیک آدامز

در فیلم سینما سکوپ رنگی

فرانکشتین قوی‌ترین مخلوق جهان

وباشرکت: کن چیرو کاواجی - سوکوتوگامی

خدمات رایگان

کانون اتومبیل ایران

کلیه دارندگان اتومبیلهای شخصی میتوانندبا عضویت در کانون اتومبیل ایران از همه مزایای زیر بطور رایگان استفاده نمایند

چرا
بفکر اتومبیلهائیکه بعلت اشکالات فنی درخیابان یاجاده میمانند نیستید؟
کانون اتومبیل ایران آماده است تا: هرگاه اتومبیل اعضاء کانون بعلت اشکالات فنی درخیابان یاجاده ازرفتن باز بماند بمحض اطلاع تلفنی فوراً مکانیسین های مجرب کانون را باوسائل لازم بمحل اعزام و رفع نقص نموده اتومبیل را آماده حرکت نماید

چرا
ترتیبی نمی‌دهید که بیمه اتومبیل برای همه امکان پذیر شود؟
کانون اتومبیل ایران آماده است تا: اتومبیل اعضاء را با استفاده از ۲۵ درصد تخفیف مخصوص نزد شرکتهای معتبر، بیمه کند و با توجه بنرخ بیمه تفاوت ۰/۲۵ بقدری است که چندین برابر حق عضویت کانون میشود.

چرا
سرویس سیار فروش سوخت اتومبیل وجود ندارد؟
کانون اتومبیل ایران آماده است تا: هرگاه سوخت اتومبیل اعضاء درحین حرکت تمام شود بمحض اطلاع اتومبیلهای سیار کانون سوخت لازم را دراختیار آنان بگذارد وفقط بهاء سوخت رادریافت نماید.

چرا
شبها برای رفع نقص از اتومبیلها تعمیرگاه کشیك وجود ندارد؟
سرویس کار کانون شبانه روزی است و در هر ساعت شب یا روز چنانچه اتومبیل عضو بهرعلتی متوقف گردد مکانیسین های کانون درخدمت آماده هستند و با توجه باینکه هیچ تعمیرگاهی هنگام شب یا روز در خدمت نیست اهمیت این خدمت کانون بیشتر متجلی میگردد.

چرا
نقشه و وضعیت راههای کشور بطور رایگان در اختیار مسافران گذاشته نمی‌شود؟
کانون اتومبیل ایران آماده است تا: درموقع مسافرت، راهنمائی های مشروح ونقشه و وضعیت جاده‌ها وسایر نکات لازم را دراختیار اعضاء قراردهد
اعضاء کانون درجاده های حومه تهران آبعلی و کرج نیز از خدمات کانون برخوردار میباشند.

چطور
جرأت میکنید اتومبیلی را بدون حصول اطمینان از وضع فنی آن خریداری کنید؟
کانون اتومبیل ایران ترتیبی داده است تا: اعضاء کانون بتوانند در موقع تعویض یا خرید اتومبیل نو یا دست دوم، برای حصول اطمینان از نظریات ومعاینات فنی تکنیسین های مجرب کانون بطور رایگان استفاده کنند.

هریك ازاعضاء کانون از مزایای مذکور وبسیاری مزایای دیگر برخوردار است.
برای کسب اطلاعات بیشتر یا قبول عضویت کانون اتومبیل ایران باتلفن های ۷۶۱۶۹۱ و ۷۶۴۹۴۲ مکالمه ویا بآدرس: کانون اتومبیل ایران خیابان قدیم شمیران شماره ۶۳۷ (باغ صبا) مراجعه فرمائید.

حق عضویت سالیانه ۷۲۰ ریال ورودیه فقط سال اول ۱۵۰ ریال

عضویت درکانون اتومبیل ایران، کار امروز برای زندگی امروزی

47A10

## مجالس ترحیم

خانواده‌های شیخ‌الاسلام ملایری ، دالانی ، محتشمی مهدوی ، جعفری ، مصدقی ، اسعددهقان ، ترکمان، حشمتی ، مومنی ، دولتشاهی ، رزاز ، ناظمی ملایری، غیاثی ، کمال هدایت ، ملك‌آرائی ، سیروس

بانهایت تاسف وتالم درگذشت شادروان بانو فاطمه شیخ‌الاسلامی ملایری (عزت‌السلطنه) را باطلاع کلیه دوستان و آشنایان محترم میرساند . مجلس‌ختم مردانه فقیده‌سعیده‌روز پنجشنبه ۲۴ر۵ر۴۷ از ساعت ۹تا۱۱ صبح در مسجد مجد و ختم زنانه در همان روز از ساعت ٤تا ٦ بعدازظهردرمنزل آقای‌دکترناصرالدین ملایری واقع در دروس خیابان احتشامیه کوی‌صفاری کاشی ۸ منعقد خواهد بود .

آ-۱۵۵۷۷

باکمال تاسف درگذشت شادروان بانو فاطمه شیخ‌الاسلامی ملایری (عزت‌السلطنه) عموزاده وخواهر همسر دوست عزیزمان جناب آقای دکتر ناصرالدین ملایری مدیر کل وزارت‌دادگستری را باطلاع‌دوستان میرساند . مجلس مردانه آنمرحومه روز پنجشنبه۲٤ مرداد از ساعت ۹ الی ۱۱صبح در مسجد مجد منعقد می‌باشد .

محمود بهمنیار ، منوچهر پرتو ، فضل‌اله کاسمی، حسین یوسفی ، دکتر داودی ، محمدعلی رفعت‌جاه، دکتر یوسف اتحادیه ، حمید اردلان

آ-۱۵۵۷۷

باکمال تاسف درگذشت شادروان بانو فاطمه شیخ‌الاسلامی ملایری (عزت‌السلطنه) خواهر همسر دوست وهمکار عزیزمان آقای دکتر ناصرملایری‌مدیر کل وزارت دادگستری راباطلاع‌همکاران و دوستان محترم میرساند . مجلس ختم آن‌مرحومه روزپنجشنبه ۲٤ مرداد ا زساعت ۹تا۱۱ صبح در مسجد مجد منعقد خواهد بود .

منوچهر پرتو ، اسمعیل هنرمندی ، مسیح‌عطارد، یوسف‌رئیس سمیعی ، علی‌گرگانی ، حسین صدر ، منوچهر فرید ، خشایار سرتیپ‌پور

آ-۱۵۵۷۷

بانهایت تاسف درگذشت شادروان بانو فاطمه شیخ‌الاسلامی ملایری (عزت‌السلطنه) راباطلاع عموم فامیل و دوستان میرساند . مجلس ختم آن مرحومه روز پنجشنبه ۲٤ مردادماه (فردا) ازساعت ۹الی ۱۲در مسجد مجد و مجلس ختم زنانه در همانروز از ساعت ۱٦الی ۱۸ در منزل آقای دکتر ناصرالدین ملایری واقع در دروس خیابان احتشامیه کوی صفاری شماره ۸منعقد خواهد بود.

محمود ملایری ، شجاع‌الدین ملایری ، سرهنك ابراهیم مهدوی ، سرتیپ جعفری

آ-۱۵۵٤۹

ضایعه ناگواررا بعموم افراد خانواده‌های عزادار بویژه بازماندگان آنمرحومه تسلیت میدهیم

---

بمناسبت فوت‌بانو شمسی کاظم‌زاده همسر آقای احمد کاظم‌زاده رئیس اداره کل همکاریهای سمعی‌و بصری روز ۵شنبه از ساعت ۱۰تا۱۲ مجلس ختمی‌در محل خانقاه صفی‌علیشاه واقع در خیابان صفی‌علیشاه برگزار می‌گردد .

وزارت فرهنك‌وهنر

آ-۲۹۷۲۸ ۲-۲

---

بانهایت تاسف وتاثردرگذشت بانو شمسی کاظم‌زاده خواهر گرامی آقای حسین کاظم‌زاده معاون‌نخست‌وزیر ورئیس دفتر مرکزی طرح وبودجه سازمان برنامه‌را باطلاع دوستان و آشنایان میرساند . مجلس‌ختم‌مردانه آن‌فقیده سعیده از ساعت ۱۰تا۱۲روزپنجشنبه۲٤مرداد ماه جاری و مجلس ختم زنانه همان روز از ساعت۸تا۱۰ صبح در خانقاه صفی‌علیشاه برگزار خواهدشد.

سازمان برنامه

آ-۲۹۵۷٦ ۲-۲

---

باکمال تاسف درگذشت بانو شمسی کاظم‌زاده راباطلاع فامیل و دوستان میرساند . مجلس ختم‌مردانه آن مرحومه از ساعت ۱۰ تا۱۲روزپنجشنبه۲٤مردادماه ٤۷ و مجلس ختم زنانه در همان روز از ساعت ۸تا۱۰ صبح در خانقاه صفی‌علیشاه برگزار میگردد .

حسین کاظم‌زاده - احمد کاظم‌زاده

آ-۲۹۵۷٦ ۲-۲

---

خانواده‌های : شهیدنورائی،سرهنك حسین‌موید‌مقدم کریم جلائی ، حقیقت‌کازرونی ، رجائی ، آزمون ، کریمی ، قائم‌مقامی ، پرنیان ، دکتر فاضلی ، فیاضی، دکتر بحرینی ، محمدکاظم فیاضی ، تفردی ، مقتدری، سمتی ، محمودیان ، امیر سالاری ، ایرم ، رضاشیبانی الفت ، علی‌پور ، پایدار ، امیرحشمتی ، اسحاقی،لایق، امیریان ، فاموزاده

فوت جانگداز بانو شمس‌الحاجیه کاظم‌زاده را باطلاع دوستان و آشنایان میرسانند . ختم زنانه از ساعت هشت تاده صبح پنجشنبه۲٤ مرداد و ختم‌مردانه ازده تادوازده همانروز در خانقاه مرحوم صفی‌علیشاه واقع در خیابان صفی‌علیشاه برگزار میشود .

آ-۱۵٤۳۹

---

درگذشت شادروان عیسی‌شاهد را به‌اطلاع کلیه اقوام و دوستان میرساند . مجلس ختم آنمرحوم روز پنجشنبه ۲٤ر۵ر٤۷ از ساعت ٤الی ٦بعدازظهردرمسجد لولاگر واقع در خیابان آذربایجان منعقد میباشد .

هوشنك شاهد ، مصطفی شاهد ، مرتضی شاهد، رضا کاسب‌ظریف ، خانواده‌های : توپچی‌نژاد،پارسائی وافشار

آ-۱۵۵۵۳

مصیبت وارده را بعموم بازماندگان آنمرحوم‌تسلیت میدهیم

---

بانهایت احترام باطلاع دوستان و خویشاوندان میرساند که مجلس یادبود شب‌هفت‌فقید سعیدحسنعلی جهانشاهی افشار روز ۵شنبه ۲٤ امردادماه جاری از ساعت ۳تا۵ بعدازظهر در مزار آن مرحوم واقع درقم باغ‌رضوان برگزار خواهد شد .

وسیله ایاب وذهاب از ساعت ۹ صبح از درب منزل آن مرحوم مهیا و آماده است (خیابان آیزنهاور- خیابان بیات پلاك ٤۰)

مهندس هوشنك جهانشاهی‌افشار

آ-۱۵۵۲۷

---

خانواده‌های : رفعت‌جاه ، افتخاری‌مقدم ، لطیفیان اکبرنیا ، دمان‌پور ، کامکار ، معتضدی ، نایبی،مقدم، سپهری ، فردانش ، فرنودی ، خاقانی‌محلاتی ، راد

درگذشت بانوی نیکوکار و خیراندیش ایران افتخاری مقدم مادر گرامی بانوان افخم رفعت‌جاه - قدسی لطیفیان‌و آقایان سرهنك علی‌اکبر رفعت‌جاه، سرهنك‌محمدباقر رفعت‌جاه و مهندس‌علی‌اصغرافتخاری مقدم را باطلاع دوستان میرساند . مجلس ختم زنانه روز یکشنبه ۲۷ر۵ر٤۷ ساعت ۱۰ الی ۱۲ در تالار خانقاه واقع در خیابان صفی‌علیشاه برگزار میشود.

عباس رفعت‌جاه (ممتحن‌السلطنه)

آ-۱۵٤٤۵

بخانواده‌های عزادار بویژه بازماندگان آنمرحومه مصیبت وارده را تسلیت میدهیم

---

بانهایت تاسف درگذشت مرحوم علی گرجانی پدر گرامی آقایان عباس و محمد گرجانی کارمندان ارشد راه‌آهن دولتی ایران را باطلاع دوستان‌وآشنایان و همکاران میرساند . مجلس ختم فقید سعید ازساعت ۱۰تا۱۲ روز شنبه ۲٦ر۵ر٤۷ در خانقاه صفی‌علیشاه واقع در خیابان صفی‌علیشاه برگزار میگردد .

راه‌آهن دولتی‌ایران

آ-۱۵٤۹۵ ۲-۱

---

خانواده‌های : گرجانی ، بیرنك ، میراشرافی، صلاحی ، حبیبی ، صدیقی،انصاری ، زرگری،خیرآبی نورنیا ، حدادی ، زکی‌زاده ، رحیمی ، شکوئی،محمدی آبیکی ، دباغی ، زرگرزاده ، بصیر ، نمازی‌زاده ، ولی‌زاده ، محمدزاده ، پرندیان ، معتضدی ، مظفری، خیرمحمدی ، حریرفروش ، فیروزبخت ، افشار ، کامور ، درخشان

بانهایت تاسف درگذشت شادروان خلد آشیان علی‌گرجانی راباستحضار میرسانند . مجلس ترحیم مردانه روز شنبه ۲٦ مردادماه از ساعت ۱۰ تا۱۲در خانقاه صفی‌علیشاه منعقد می‌باشد . ومجلس ختم‌زنانه روز پنجشنبه ۲٤ مردادماه از ساعت ۵تا۷ بعدازظهر در منزل آن مرحوم واقع در خیابان شمیران (باغ‌صبا) خیابان شیراز کوچه شهنازی شماره ۳۲ برگزار میگردد .

عباس گرجانی ، محمدگرجانی ، دکترغلامرضا گرجانی

آ-۱۵٤۹۷

باکمال تاسف مصیبت وارده ر ابعموم‌بازماندگان آنمرحوم تسلیت میگوئیم

---

هیئت مدیره جمعیت شیروخورشید سرخ ایران باکمال تاسف درگذشت ناگهانی همکار صدیق‌وفعال خود علی‌اکبرزمانی راباطلاع میرساند . مجلس ترحیم آنمرحوم از ساعت چهار تاشش بعدازظهر روز شنبه ۲٦ مردادماه در مسجد ارك منعقد است .

مجلس ختم زنانه بعدازظهر همانروز در منزل شخصی آنمرحوم واقع در خیابان ضرابخانه غرب اسپرت‌کلاب کوی پنجم روبروی پاسگاه ژاندارمری برگزار میشود .

آ-۲۹۹٦٤

---

خانواده های : زمانی - صفا - میری باکمال تاسف درگذشت مرحوم علی‌اکبر زمانی شهمیرزادی‌رابطلاع میرساند . مجلس ختم مردانه از ساعت ٤الی ٦بعداز ظهر روزشنبه ۲٦ مرداد در مسجد ارك و مجلس ختم زنانه در همان روز و همان ساعت در منزل‌آن مرحوم واقع در ضرابخانه ، غرب اسپرت کلاب ، روبروی ژاندارمری برگزار خواهد شد .

فرج‌اله زمانی ، محمد یوسف‌زمانی ، دکترحسن زمانی ، کریم زمانی ، سیدصادق‌میری ، ابراهیم صفا، دکتر ذبیح‌الله صفا ، هاشم صفا ، محمد صفا

آ-۳۰۰۳٤

مصیبت وارده را بعموم بازماندگان آنمرحوم‌تسلیت میدهیم

---

بمناسبت درگذشت بانو مرحومه مغفوره سیده‌و علویه فاضلی والده آقای حاج‌سیدجعفر فاضلی ضمن عرض تسلیت بایشان‌و برادران گرام‌وسایربازماندگان آنمرحومه مجلس ترحیمی از طرف بازرگانان و صنف فرش‌فروش تهران روز پنجشنبه۲٤ مردادجاری‌ازساعت ۹الی ۱۱ بامداد در مسجد آذربایجانیها برقرار امید است دوستان و اهالی محترم صنف برای شادی روح آنمرحومه دراین مجلس فاتحه شرکت فرمایند.

آ-۱۵۳۳۹ حسن شاکری

---

بانهایت تاسف درگذشت شادروان محمدعلی بازرگان برادر سرکار سروان بازرگان رئیس اداره اجرائیات سازمان کشتارگاه تهران را باطلاع‌میرساند مجلس ترحیم از ساعت ۹الی ۱۱روزپنجشنبه۲٤ر۵ر٤۷ در مسجد قائم خیابان سعدی شمالی برگزار میشود.

آ-۳۰۰۳٦ شهرداری پایتخت

---

خانواده‌های : بازرگان عراقی ، غفاری ، اکبریان بهنیا ، میثمی وکیل ، خوانساری ، نیکومنش ، مدنی، فتاحی ، میثمی ، فریدنیا ، مجتهدی ، رئیسی، گرامی، صالحی ، انصاری ، بدیع ، لولوئی ، فخار ، ازهاری، محبی ، مهاجری

بانهایت تاثر وتالم درگذشت جانگداز وغم‌انگیز جوان ناکام محمدعلی‌بازرگان عراقی‌راباطلاع‌میرسانند مجلس ترحیم آن شادروان از ساعت۹تا۱۱روزپنجشنبه ۲٤ امردادماه ٤۷ در مسجد قائم واقع در خیابان سعدی شمالی برگزار میگردد و شرکت دوستان‌و سروران گرامی دراین مجلس موجب‌تسلی‌بازماندگان خواهد بود .

آ-۱۵۵۳۹

بعموم بازماندگان آنمرحوم مصیبت وارده‌راتسلیت میدهیم

---

خانواده‌های : قائمی ، مصفا ، صفائی ، اعتبارزاده خسروی ، صفامنش ، ذوالنصر ، مظاهری ، ناظری ، شیشه‌چی ، رزاق‌نوری ، سلطانی

بانهایت تاسف درگذشت شادروان مرحومه مغفوره بانو زهراقائمی همسر مرحوم آقاسیدحسین قائمی‌ومادر گرامی آقای سیدمصطفی قائمی قاضی دادگستری‌را باطلاع کلیه فامیل و دوستان وآشنایان میرسانند. بنابروصیت آنمرحومه جنازه درقزوین دفن گردیدو مجلس ختم مردانه هم درقزوین برگزار شد مراسم ختم زنانه وسوم و هفتم هم در قزوین برگزار خواهد شد .

آ-۱۵۵۵۵ ناصرعلی مصفا

بعموم افراد خانواده‌های عزادار بویژه آقای‌مصفا مصیبت وارده را تسلیت میدهیم

---

هوالباقی

باکمال تاثر و تاسف فوت ناگهانی شادروان‌مرحوم حاج‌میرزا ابوالفضل جواهری را در مشهدمقدس‌باطلاع میرساند . مراسم‌تشییع وتدفین وختم در جوار مرقد حضرت ثامن‌الائمه (ع) انجام گردید . مجلس ترحیم آن مرحوم نیز در قم از طرف حضرت آیت‌اله‌العظمی آقای نجفی مرعشی خللةالعالی روز پنجشنبه۲٤ر۵ر٤۷ مردادماه (فردا) بعداز نماز مغرب وعشا در مسجدامام برگزار خواهد شد .

خانواده‌های : جواهریان ، حرمی ، برقعی،مشگینی، قطبی ، بشارتی ، مهدوی ، آقاجان ، وثوقی، کرداوغلی

آ-۳۰۰٤۰

مصیبت وارده را بعموم بازماندگان آنمرحوم‌تسلیت میگوئیم

---

بانهایت تاسف درگذشت آقای ناصر شهرابی «طالقانی» کارمند صدیق وباکدامن این شرکت را باطلاع عموم میرساند . مجلس یادبود آن مرحوم‌از ساعت ۹الی ۱۱ بامداد روز شنبه ۲٦ امرداد ماه‌در مسجد مجد منعقد می‌باشد . آ-۳۰۰۳۸

مدیر عامل شرکت سهامی بیمه ایران-فرهنك‌مهر

---

خانواده‌های : شهرابی ، سعیدزاده ، امیرخانی، بنائی ، حشمتی ، بهمن‌پور ، بهروز،آقاجانی،شهراسبی مولوی ، صدرالاشرافی ، احسانی ، زرکش ، صفوی همامی ، خلیلی‌عراقی

بااندوه فراوان فوت جانگداز جوان ناکام ناصر شهرابی (طالقانی) راباطلاع کلیه اقوام و دوستان و آشنایان و همشهریان محترم میرسانند . مجلس‌ختم آن‌سعید فقید از ساعت ۹تا۱۱ صبح‌روزشنبه۲٦ر۵ر٤۷ در مسجد مجد منعقد خواهد شد و ختم زنانه درهمان روز و همان ساعت در منزل شخصی واقع در میدان کندی - نمازی اول دست‌راست جنب دبستان نوردانش پلاك ۱۲۵ برگزار میباشد . ضمناشب هفت در روز یکشنبه ۲۷ر۵ر٤۷ از ساعت ٤تا ۷بعدازظهر در سر مزار آن مرحوم واقع در مسجد فیروزآبادی شهرری برقرار می‌باشد و وسیله حرکت نیز در جلو منزل‌در ساعت مقرر آماده می‌باشد امید است باتشریف‌فرمائی خودروح آنمرحوم را شاد فرمائید

ضمنا مجلس یادبود دیگری از ساعت ۱۷ الی۱۹ روز پنجشنبه (فردا) در مسجد عسکری خیابان قزوین منعقد میباشد .

حاج‌نبی‌اله شهرابی ، شیرین شهرابی ، حجت‌اله شهرابی ، احسانقلی شهرابی ، صفرعلی شهرابی ، مصطفی شهرابی ، محمد بنائی ، غلامحسین امیرخانی، هوشنك حشمتی ، ابوالفضل حشمتی ، حاج‌رازق‌بهروز محمدتقی آقاجانی ، فرج‌اله آقاجانی ، فرهاد آقاجانی سرهنك علیمحمد شهرابی، مهندس کاظم شهراسبی، خانواده‌های : شهراسبی، مهاجر ، سیدمحمدسعیدزاده حاج‌سیدحسین صدرالاشرافی ، مهندس میربدیع‌اله سعیدزاده ، دکتر مهیندخت سعیدزاده ، دکتر امیر هوشنك خلیلی ، دکتر ایرج چهرازی ، سید ابراهیم صفوی‌همامی ، دکتر اکبر دانشور ، سیدریحان‌الدین صفوی همامی

آ-۱۵۵۸۷

باکمال تاسف مصیبت وارده را بعموم‌بازماندگان آنمرحوم مخصوصا خانواده‌هائی که عزادارند تسلیت میگوئیم

---

بانهایت تاسف درگذشت ناگهانی شادروان حاج نصرالله حبیبی را باطلاع دوستان آن مرحوم میرساند ضمن عرض تسلیت‌به‌بازماندگان‌ایشان‌مجلس ترحیمی در تاریخ پنجشنبه ۲٤ر۵ر٤۷ازساعت٤تا٦ونیم بعدازظهر در مسجد ولی‌عصر برقرار می‌باشد .

آ-۱۵۵۳۷ هیئت مدیره مسجدولی‌عصر(ع)

---

خانواده‌های : حبیبی ، خادم ، لاجوردی ، مقیم‌زاده شیرزادگان ، علوی‌نخجوانی ، سرهنك‌پاك‌روایراملو

بانهایت‌تاسف‌درگذشت شادروان حاج‌نصراله حبیبی‌را باطلاع میرسانند . مجلس ترحیم آن‌مرحوم در روز پنجشنبه ۲٤ر۵ از ساعت ٤ الی٦ونیم بعدازظهر در مسجد ولی عصر (ع)برقرار و ختم زنانه در همان ساعت در منزل ایشان واقع در خیابان آذربایجان‌جنب‌داروخانه اسلام کوچه انوشیروانی برقرار می‌باشد .

آ-۱۵۵۳۷

بعموم بازماندگان آنمرحوم مصیبت وارده راتسلیت میگوئیم

---

باکمال تاسف فوت مرحوم عزیزاله صاحبی را باطلاع عموم خویشاوندان ودوستان بویژه خانواده‌های صاحبی ، افشار ، گلکار ، حجاریان ، رفوگر، صفائی، اربابی ، طباطبائی وحسام‌نیا میرساند . مجلس ترحیم مردانه آن مرحوم روز پنجشنبه ۲٤ر۵ر٤۷ از ساعت ٤ونیم الی ٦ونیم بعدازظهر در مسجد علوی واقع‌در خیابان انبار نفت و مجلس زنانه آن‌مرحوم در همان روز وهمان ساعت در منزل آن‌مرحوم منعقد است.

آ-۱۵۵۳۳ عبدالحسین حجاریان - حسین صفائی

بعموم بازماندگان آنمرحوم مصیبت وارده را تسلیت میدهیم

---

بسمه‌تبارك‌وتعالی

بمناسبت فوت مرحمت و غفران‌پناه آقای حاج حسن میرزای گلپایگانی طاب‌ثراه که مردی خیرونیك و متدین که بادست خود خانه‌خودرا مبدل بخانه خدا نمود و نام نیکی دردنیا باقی گذارد و خدای اورارحمت بفرماید مجلس ترحیم روز پنجشنبه بیستم شهر جمادی‌الاولی‌مطابق با ۲٤ر۵ر٤۷ در مسجدخودآنمرحوم (ابوالحسن) از ساعت ۳الی ۷ بعدازظهر منعقد است. برادران دینی دراین مجلس شرکت بفرمایند و طلب مغفرت برای آن مرحوم بنمایند .

آ-۳۰۰۱۰ الاحقر هدایت اله‌التقوی‌الشیرازی

---

بانهایت تاسف وتاثر درگذشت مردخیر ونیکوکار مرحوم حاج‌حسن میرزای گلپایگانی بزرك خاندان میرزای گلپایگانی که عمری‌رادر راه خدمت بدین‌و مردم صرف نمود باطلاع اقوام و دوستان و آشنایان میرساند . مجلس ترحیم روز پنجشنبه ۲٤ ماه جاری از ساعت ۳الی ۷ بعدازظهر در مسجد آن مرحوم (ابوالحسن) واقع در خیابان شهباز جنب کوچه باغ شریفی و ختم زنانه نیز در همان ساعت در منزل آن مرحوم واقع در خیابان ری جنب پمپ بنزین کوچه باغ حاج‌محمدحسن منعقد است .

خانواده‌های : میرزای گلپایگانی ، خوانساری وحید ، خندان‌پور ، نجاتی، شمس‌رهبری ، شکل‌آبادی رعنایان ، تقی‌زاده ، حسین‌پور ، برنجکوبان ، اسلامی زحمت‌کش

آ-۳۰۰۱۰

حادثه ناگوار رابعموم بازماندگان آنمرحوم‌تسلیت میدهیم

---

## یادبود

باطلاع خویشاوندان ودوستان محترم میرساند:

چون روز پنجشنبه ۲٤ر۵ر٤۷ مصادف با چهلمین روز درگذشت مرحوم شادروان حاج‌سیدابوالحسن یثربی‌نژادمحسنی می‌باشد بدین‌مناسبت مراسم‌یادبودی درروز مزبور درقم صحن نومقبره آن مرحوم‌برگزار میشود .

خانواده یثربی‌نژاد

آ-۲۹۷۸٤ ۲-۱

---

بمناسبت درگذشت شادروان بانو صدیقه‌الموتی مجلس یادبودی روز پنجشنبه ۲٤ر۵ر٤۷ از ساعت٤تا٦ بعدازظهر در امامزاده عبداله برگزار خواهدشد.

آ-۱۵٤۸۷ خانواده الموتی

---

بمناسبت سالروز درگذشت شادروان‌دکترحسین احسان مجلس تذکری از ساعت چهارتاشش بعدازظهر روز جمعه ۲۵ مردادماه در مقبره خانوادگی واقع درقم سه‌راه آریامهر - شاهزاده ابراهیم منعقد است.

خانواد احسان

آ-۱۵۵۱۱ ۲-۱

---

مجلس یادبود در تکیه ملك اصفهان

هفتمین روز درگذشت‌جوان ناکام حسین کوچکزاده فرزند حاج‌باقر کوچکزاده یزدی را باطلاع آشنایان‌و دوستان میرساند . بدین‌مناسبت مجلس یادبودی در روز جمعه ۲۵ر۵ر٤۷ از ساعت ٤الی ۷ بعدازظهر در تکیه ملك اصفهان برقرار می‌باشد .

اصفهان - خانواده کوچك‌زاده یزدی

آ-۳۰۰۰٦

---

روز جمعه ۲۵ مردادماه ٤۷مصادف با چهارمین‌سال روز درگذشت همسر بزرگوارم جناب آقای‌حسن افتخار هشترودی قاضی عالیقدر و سناتور فقید آذربایجان می‌باشدبنابراین مراسم یادبود از ساعت٤تا ٦ بعداز ظهر در آرامگاه ابدی آنمرحوم در صحن مطهر حضرت معصومه علیهاسلام برگزار خواهد شد.

گوهر افتخار هشترودی

آ-۱۵۵۵۱

---

مجلس یادبود

بمناسبت هفتمین روز درگذشت شادروان فقیدسعید مرحوم حسین‌شایان (برادر ارجمند آقایان استوار) مجلس یادبودی از ساعت ۵ الی ۷ بعدازظهر پنجشنبه ۲٤مرداد در آرامگاه آن مرحوم در مسجدفیروزآبادی واقع در حضرت عبدالعظیم برگزار میشود از کلیه دوستان و آشنایان دعوت میشود برای شادی روح‌آن مرحوم در مجلس مذکور شرکت فرموده وبازماندگان راقرین امتنان فرمائید .

آ-۳۰۰۱٦ خانواده شایان

## سپاسگزاری

بدینوسیله از کلیه دوستان و خویشاوندانی که در تشییع جنازه و سایر مراسم شادروان تقی اصدی کارمند بانك ملی ایران اظهار محبت و بزرگواری نموده حضورا و یاتلگرافی و کتبی خانواده اورا تسلی داده‌اند صمیمانه سپاسگزاری وتشکر نموده و باطلاع میرساند در صورتیکه بعلت تالمات روحی تاخیری‌در انجام وظیفه رخ‌دهد امید است بامحبتی که کلیه‌دوستان وبستگان دارند بازماندگان اورا عفو فرمایند .

خانوادهای اسدی ووابسته

---

از کلیه سروران وآشنایان و موالیان عظام و ذوات محترمی که بمناسبت درگذشت مرحومه‌شادروان بانو اشرف‌زمانی همسر آقای عباسعلی وحیدی جهرمی در مراسم تدفین و مجالس ترحیم و شب هفت‌شرکت فرموده یا از شهرستانها بوسیله تلگراف و تلفن‌ونامه ودرج درروزنامه بذل تفقدومرحمت فرموده موجبات تسکین خاطرخانواده‌های داغدیده را فراهم و مارارهین منت وعنایت خود قرارداده‌اند صمیمانه سپاسگزارواز خداوند توفیق واجر خیر همگی را مسئلت داریم واگر بعلت تالمات روحی در شرفیابی وعرض تشکر تاخیری حاصل بشود بدینوسیله پوزش طلبیده تقاضای عفو راداریم .

خانواده‌های‌وحیدی جهرمی وزمانی‌وسایرخانواده‌های وابسته

آ-۱۵۵٤۱

---

از سروران گرام ودوستان و خویشاوندان که‌در مراسم تشییع و مجالس تذکر و هفت شادروان‌جواد کاتوزیان شرکت فرموده‌اند یابوسیله نامه‌وتلگراف مراتب‌همدردی خودرا اظهار فرموده‌اند ونیز بخصوص ازدوستان ویاران باوفای‌آنمرحوم‌صاحب‌منصبان‌عالیرتبه وکارمندان شرکت سهامی تلفن ایران که بابرپاداشتن مجلس تذکر علیحده مراتب وفا و همدردی خودراابراز فرموده‌اند بی‌نهایت متشکر از درگاه خداوند متعال خوشی و سلامتی همگی را خواستار است .

آ-۱۵۵۸۳ خانواده کاتوزیان

---

تشکر و سپاسگزاری

از سروران گرامی و همکاران محترم وزارت اموزش و پرورش - شهرداری - وزارت دارائی-بانك مرکزی - گروه فرهنگی هدف و همچنین دوستان‌و اقوام واشنایان بخصوص فرزندان عزیز دانش‌آموزان دبیرستان شماره ۲هدف که باتشریف‌فرمائی درمجلس ختم و یابا ارسال نامه‌ها و تلگرافات و آگهی تسلیت در روزنامه اطلاعات و کیهان قلب داغدار اینجانبان‌را تسلی خاطربخشیده‌اند سپاسگزاری مینمائیم چنانچه بعلت تالم روحی برای عرض تشکر حضوراتوفیق‌حاصل نشود معذورمان خواهند داشت .

احمد مدن‌پور ، حسین مدن‌پور ، علی‌اکبر مدن‌پور محمدمدن‌پور ، منوچهر مهران ، بتول مدن‌پور ،محترم مدن‌پور

آ۳۰۰۱۸

## مجالس وعظ وسوگواری

طبق معمول سنواتی بمناسبت ایام وفات صدیقه کبری سلام‌اله‌علیها از محل موقوفات مرحوم حاج‌سید جعفر لاریجانی طاب‌ثراه از تاریخ پنجشنبه ۲٤ مردادماه تاده‌شب از ساعت ۷ونیم تا۱۰ونیم عصر پس از نماز جماعت آیت‌ا... خلخالی مجلس سوگواری در مسجد گیاهی پل تجریش باحضور نماینده اوقاف‌منعقدمیباشد از علاقمندان خصوصا خانواده‌های محترم لاریجانی‌و دوستان استدعا دارد شرکت فرموده از بیانات واعظ شهیر حاج‌شیخ محمود حلبی کسب فیض فرمایند.

نماینده تولیت - سرهنك شهبال

آ-۱۵٤۱۳

---

قال‌النبی(ص)فاطمة‌بضعتی

بمناسبت ایام (فاطمیه) طبق معمول سنواتی از شب جمعه ۱٤امردادالی ۲۰ شب از ساعت ۸ بعداز ظهر مجلس سوگواری منعقد است امیداست‌علاقمندان بائمه اطهار علیهم‌السلام دراین مجلس شرکت‌فرمایند.

هیئت حسینی کاشانیان‌تهران

نشانی : خیابان صفاری منزل حاج‌علی‌رزم‌خواه

آ-۱۵۵۸۹

## تسلیت

بانهایت تاسف وتالم درگذشت ناگهانی‌شادروان سیامك علیزاده خلبان هواپیمای سمپاش کشاورزی‌را که از خلبانان لایق وورزیده وزارت کشاورزی بوده‌و در حین انجام‌وظیفه در منطقه داراب‌فارس در موقع سمپاشی علیه آفات‌پنبه‌بشهادت رسیده‌باطلاع‌میرساند. وزارت کشاورزی دراین مصیبت مولمه خودرا سهیم‌و شریك دانسته و بوالدین وبازماندگان آن مرحوم تسلیت میگوید و برای همگی صبر جمیل از خداوند متعال خواستار است .

وزیر کشاورزی - حسن زاهدی

آ-۳۰۰۵٤

---

آقای پرویز حبیبی

فوت عموی عزیزت را تسلیت عرض نموده‌وبقای سلامتی شما و خانواده‌ا ترا از خداوند متعال‌خواهانیم

آ-۱۵۵٤۳ احمد و حسین شفیعیان

---

دوست عزیز ، آقای پرویز حبیبی

فوت ناگهانی عموی عزیزت را تسلیت عرض مینمائیم

آ-۱۵۵٤۳ غلامرضا وکامران فروهر

---

پرویز عزیز

مصیبت ناگهانی عموی عزیزتان را تسلیت‌عرض میکنیم

مجید زرین - محمدحاج‌علی‌اکبری

آ-۱۵۵٤۳

---

پرویز عزیز

مصیبت وارده را به‌تو دوست عزیز تسلیت عرض مینمائیم

آ-۱۵۵٤۳ محمدنادری و بانو

---

فرماندهی معظم تیمسار سپهبدمحمدفاضلی

مصیبت وارده را از صمیم قلب تسلیت عرض میکنم .

سرهنك ستاد سیدجعفرمیرفخرائی

آ-۱۵۵۳۱

---

جناب آقای دکتر حسین کاظم‌زاده

مصیبت وارده را به‌جنابعالی و فامیل‌محترم‌تسلیت عرض مینماید .

فرهنك ادبی

آ-۱۵۵۰۳

---

آقای کیومرث بابازاده

فوت پدر گرامیتان را تسلیت گفته و خودرادر غم شما شریك میدانیم

فتوحی ، نجاع ، فرزین‌نیا ، ناژداکی ، بابائی، ارضی ، وهابزاده ، وکیلی

آ-۱۵۵۰۷

---

مصیبت وارده را بخانواده محترم بابازاده بخصوص دوست کوهنورد عزیز آقای کیومرث بابازاده تسلیت میگوئیم

سازمان کوهنوردی - ابرمرد

آ-۱۵۵۰۷

---

جناب آقای مدن‌پور

بانهایت تاثر درگذشت شادروان بانو مدن‌پوررا به‌آن خانواده صمیمانه تسلیت عرض مینمائیم .

عادل رسائی ، احمد رسائی ، مهرانگیزرسائی

آ-۱۵۵۰۵

---

تیمسار سپهبد محمد فاضلی

از طرف خود و کلیه همکارانم مصیبت وارده‌را تسلیت عرض نموده بقاء عمر تیمسار و خانواده محترم رااز خدای بزرك خواهانم .

آ-۱۵۵۱۳ سرتیپ پژمان

---

جناب آقای احمد مدن‌پور

مصیبت وارده را بجنابعالی و آن فامیل محترم تسلیت عرض مینماید .

امیر مسعود نوربخش - پرویز آراسته‌پور

آ-۱۵٤۸۹

---

استادان و کارمندان دانشکده علوم اداری ومدیریت بازرگانی دانشگاه تهران

مصیبت وارده بجناب اقای حسین کاظم‌زاده‌معاون محترم نخست‌وزیر ورئیس دفتر مرکزی طرح وبودجه سازمان برنامه واستاد دانشکده علوم اداری ومدیریت بازرگانی رابه‌ایشان تسلیت گفته و بقای عمر وسلامت بازماندگان رامسئلت دارند .

آ-۱۵۵۸۵

اطلاعات ۱۳۰۴

**چهارشنبه**

* چهاردهم اوت ۱۹۶۸
* ۱۹ جمادی‌الاول ۱۳۸۸
* شماره ۱۲۶۶۲
* سال چهل‌وسوم

# تاریخ توزیع کارت و امتحان کنکور دانشسرایعالی اعلام شد

امتحان ورودی دانشسرای عالی که‌شرایط ثبت‌نام آن قبلا درجراید اعلام شده بود و همچنین توزیع کارت بشرح زیر است :

کارت ورود بجلسه امتحان برای دیپلمه‌های ریاضی روز جمعه ۲۵ مرداد و کارت‌ورود برای‌دیپلمه‌های طبیعی روز شنبه ۲۶ مردادوهمچنین کارت ورود بجلسه امتحان برای دیپلمه‌های ادبی روز یکشنبه ۲۷ مرداد ازساعت ۸ الی ۱۲ وازساعت شانزده الی ۲۰ روزهای فوق در دانشسرای عالی توزیع خواهد شد.

امتحان دیپلمه‌های ریاضی روز سه‌شنبه ۲۹ مرداد و امتحان‌دیپلمه های طبیعی روز چهارشنبه سی‌ام مرداد و امتحان دیپلمه‌های‌ادبی‌روز پنجشنه سی ویکم مرداد از ساعت ۸ صبح انجام خواهد شد .

محل انجام امتحانات‌هنگام‌توزیع کارت باطلاع‌داوطلبان‌خواهدرسید.

## دعوت از وزیر عراقی برای دیدار از ایران

رادیو بغداد ـعزت‌اله عاملی‌سفیر ایران در بغداد دیروزازوزیرهدایت جوانان دولت عراق دعوت کرد که‌از ایران دیدن کند .

این دعوت بهنگام ملاقات و گفتگوی دیروز سفیر ایران با وزیر هدایت جوانان عراق بعمل‌آمد و باخوشوقتی مورد قبول قرار گرفت .

# انتخابات در ۱۳۱ شهر شروع میشود

**فردا آقای عبدالرضا انصاری وزیر کشور در یك مصاحبه مطبوعاتی شروع انتخابات انجمن های شهر را اعلام میکند .**

**در دو مرحله**

خبرنگار ما گزارش میدهد : بموجب تصمیمات وزارت کشور انتخابات انجمن های شهردرسراسر کشور در دو مرحله انجام میشود. در مرحله اول انتخابات ۱۳۱ شهر بزرك که بیش از ده هزار نفر جمعیت دارند آغاز خواهد شد.

**اسامی شهر ها**

صورت اسامی شهر هائی که جمعیت انها بیش از ده هزار نفر است و از فردا انتخابات انجمن های شهر در انها شروع میشود بشرح زیر است .

تهران ، اصفهان ، مشهد ، تبریز ، ابدان ، شیراز ،اهواز ، کرمانشاه ، تجریش، رشت ، قم، همدان ، رضائیه ، ری ، یزد ، خرمشهر ، قزوین ، کرمان،دزفول، اردبیل ، اراك ، بروجرد ،مسجد سلیمان ، خرم اباد ، زنجان ، کاشان ، سنندج، مراغه، گرگان، بابل ،خوی ، همایونشهر،«سده»، ساری ، کرج،نجف‌اباد، سبزوار، بندر پهلوی ، کنبد کابوس ،امل، بهبهان ، کازرون ، زاهدان ، شاهی ، جهرم ، بندرعباس ، شهرضا ، نیشابور،بجنورد،سمنان، شاهرود ، تربت حیدریه ،قوچان ، مهاباد ، میانه ،ملایر بهشهر ، بیرجند ، لاهیجان ، مرودشت، ارسباران ، نهاوند ، مرند ،شهر کرد ، بوشهر ، آران وبیدگل ، شوشتر ، بم ، شاهپور ، لار ، رفسنجان ، لنگرود ، کلپایگان ، برازجان ، سیرجان ، فسا ، بناب، زابل ، میندواب ، اصطهبانات ، سقز ، ساوه ، کاشمر ، سراب ، بندر ماهشهر ، اندیمشك ،نی‌ریز، قصر شیرین ، اباده ،ایلام ، بروجن ،سنقر ، اذرشهر ، چالوس ، اردکان یزد ، اقلید ، درود ، تربت جام ، الیگودرز ، تاکستان ، دوگنبدان ،داراب ، دامغان ، ریز ، بندر شاه، محلات، جویبر شهسوار ، تویسرکان ، خوراسگان ، بهار ، شاه اباد رهنان ، بابلسر ، بیجار ، رودسر، کردکوی ، ورامین ، خوانسار ، ابهر ، فردوس ، نقده ، محمداباد، هرسین ، خمین ، استارا ، علی آباد ، شیروان ، اسکو ، امیرکلا ، آستانه ، سمیرم .

بقیه شهر ها کمتر از ده هزار نفر جمعیت دارند و تاریخ شروع انتخابات در انها بعدا اعلام‌میشود.

صبح روز شنبه آقای عطاءاله خسروانی دبیر کل حزب ایران‌نوین در یك جلسه مصاحبه مطبوعاتی شرکت میکند .

دراین جلسه از طرف دبیر کل حزب اسامی‌دو هزار نفر کاندیداهای حزب را برای شرکت در انتخابات انجمن های شهر اعلام میشود .

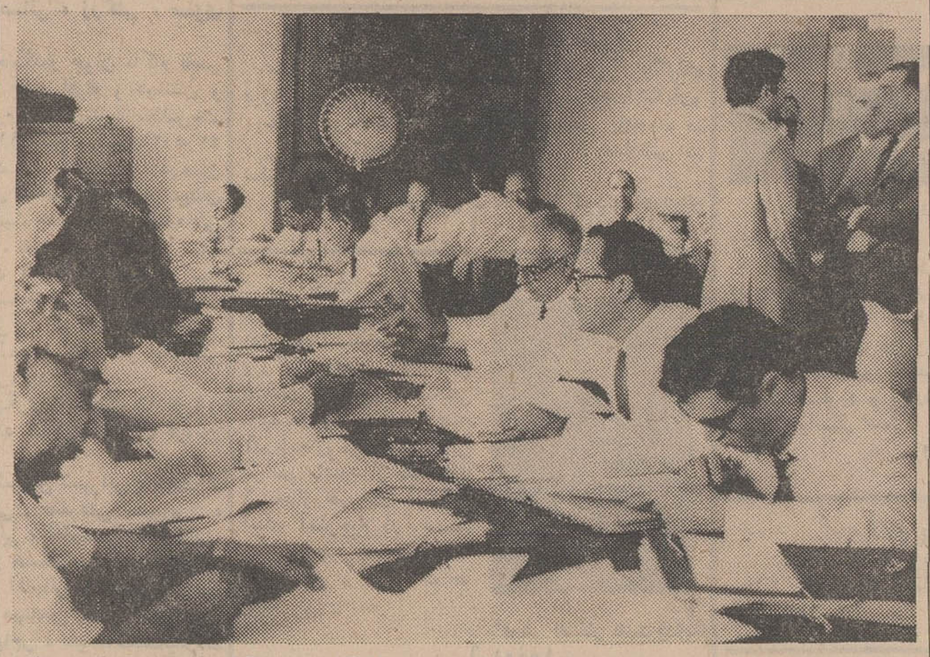

از صبح دیروز تصحیح اوراق امتحانات مسابقات ورودی‌دانشگاه تهران آغاز گردید و عکس بالا یکی ازجلسات تصحیح اوراق را نشان می‌دهد .

## شرفیابی رهبر آشوریهای جهان

شاهنشاه آریامهر عصر دیروز عالیجناب «پاتر یارك مارشمعون» رهبر مذهبی آشوریهای جهان را که مدت دو هفته است درتهران بسر میبرد بحضور پذیرفتند .

در این شرفیابی آقای‌دکتربیت منصور نماینده آشوریهای ایران در مجلس شورای ملی و ماردنخا رهبر مذهبی‌آشوریهای‌ایران‌افتخار حضور داشت .

# ۱۸۰ زندانی عفو میشوند

لیست زندانیانی که کمیسیون عفو و بخشودگی برای انها ازپیشگاه ملوکانه بمناسبت ۲۸ مرداد تقاضای عفو کرده است امروز به وزیر دادگستری تسلیم شد تا بشرفعرض همایونی برساند .

کمیسیون عفو و بخشودگی ، دو روز پیش بریاست آقای جوادی‌مدیر کل سجل کیفری و عفو وبخشودگی دادگستری به کار خود پایان داد و این لیست را با صلاحدیدنمایندگان دادرسی ارتش ، دادستان دیوان کیفر ، دادستان استان مرکزی و دادستان تهران تهیه کرد . در این لیست برای ۱۸۰ زندانی تقاضای‌عفو شده است .

**جهان تاکسی**

اتومبیلهای اخرین مدل‌اروپائی وآمریکائی بارانده های تحصیل‌کرده آشنا بزبانهای خارجی‌برای داخل وخارج شهر و جشنها در مدت ۲۴ساعت اماده خدمت به شماست .

آدرس ـ فیشر آباد روبروی هتل مرمر شماره ۴۸

تلفن ۴۷۰۰۰- ۶۹۶۹۲

## به بندر نرسیده

امروز اعلام شد که ماشین‌الات کارخانه تبدیل زباله تهران به‌کود که‌بوسیله شرکت نشنال‌ارگانیك ایران در تهران نصب میگردد بایران حمل شده ولی هنوز به‌بنادر کشور نرسیده‌است.

## مدیر کل های جدید وزارت کشور

امروز این انتصابات در وزارت کشور انجام شد آقایان عزت‌اله تیرانداز مدیر کل تدارکات و تاسیسات ، فخر شفائی مدیر کل دفتر کارگزینی ،حسن اسلامی‌معاون اداره کل امار و ثبت احوال عباس سرشار فرماندار قم .

با ابراز نهایت تشکر از حسن ظن دوستان و سروران حق‌شناس گیلانی باید بعرض‌برساند که‌تیمسارصفاری از رجال نیك‌نام کشوروعمری با صداقت و درستی در خدمت گیلان و جامعه گیلانیان بوده‌اند وخدمات ارزنده ایشان‌به‌عمران و آبادانی آن حوزه در موقع نمایندگی مجلس شورای ملی‌که مصادف با دوران ماموریت های متوالی بنده درآن استان بوده است برکسی پوشیده نیست اکنون‌که بحق‌کاندیدای‌نمایندگی شایسته سنا درآن استان هستند برگیلانیان حق‌شناس و روشن فکر فرض است که با دادن آراء خود بایشان خدمتگزاری صدیق و اصلاح طلب را تائید نمایند .

آ-۲۹۸۳۶ شاپور میهن

**توفیق**

کاکاتوفیق تقدیم میکند :

**شماره مخصوص توفیق**

۲۰ صفحه ـ ۱۰ریال

**«مجله توفیق ماهانه»**

۳۲ صفحه ـ ۱۰ ریال

«کتاب توفیق»

**۱۵۰ صفحه، ۲۰ ریال**

فردا صبح

**تاج ورزشی**

را بخوانید آ-۲۸۳۱۰

**متل قو**

علی نظری ـ بهشته ـ موزیك هارداستونز درنپتون

شب جمعه ۲۵ مرداد

آ-۲۹۹۳۶

قابل‌توجه داوطلبان شرکت‌کننده دربرنامه

# اعزام کارآموز به آمریکا

سازمان برنامه پیرو آگهی قبلی‌باطلاع شرکت کنندگان ذیل که در مسابقه اعزام کارآموز به آمریکا قبول شده‌اند میرساند که‌برای‌دریافت برنامه واطلاع‌ازشرایط‌ومقررات‌وشرکت دربرنامه مصاحبه در روز های دوشنبه‌وسه‌شنبه ۲۸و۲۹ امرداد ماه جاری قبل از ظهرها به قسمت آموزش کارگزینی سازمان برنامه‌مراجعه نمایند .

۱ـ آقای منوچهر توانگر ریزی
۲ـ خانم شهین منوچهری
۳ـ خانم مهناز فهیم نادر
۴ـ آقای علی اصغرجعفری زرقانی
۵ـ آقای غلامحسین آذربایجانی
۶ـ آقای احمد کریمی حکاك
۷ـ آقای سید مجتبی محمدنژاد
۸ـ آقای حسن مومنی
۹ـ آقای علی شریفی
۱۰ـ آقای محمد رضا متوسلی
۱۱ـ خانم صدیقه کاتبی

ضمنا سایر شرکت‌کنندگان میتوانند برای دریافت مدارك‌خود همه‌روزه صبحها به‌قسمت آموزش کارگزینی سازمان برنامه مراجعه نمایند . ۱ـ۳ آ-۲۹۵۲۴

از درامدهای جوانی برای روزهای پیری پس انداز کنید .

صندوق پس انداز بانك ملی ایران

## اجرای برنامه هنر برای‌مردم درشرکت برق‌منطقه‌ای‌تهران

چهل و نهمین برنامه ازسلسله برنامه هنر برای مردم از ساعت هیجده (فردا) باشرکت الهه،پرتو، طلیعه ، روانبخش ، رسائی وپرویز مشعل در محل شرکت‌برق‌منطقه‌ای تهران واقع در خیابان‌شهنازخیابان تابنده درب شمالی نیروگاه ژاله برای کارکنان برق منطقه‌ای‌تهران و اعضای خانواده آنان اجرا میشود و جریان‌آن‌مستقیما از رادیوایران و تلویزیون ملی پخش خواهد شد.

**تشکر وامتنان**

بدینوسیله از اظهار لطف‌ومرحمت‌ریاست محترم‌اداره تشریفات آستان‌قدس رضوی سر کار سرهنك‌حیدری‌و معاونت‌محترم ان‌اداره جناب حاجی ضابطی و کلیه کارکنان وخدمه استان مبارکه تامن‌الائمه (ع)که‌بازحمات شبانه‌روزی خود نسبت‌باین هیئت‌اظهارلطف فرموده‌اند صمیمانه‌سپاسگزاری نموده سلامتی‌و موفقیت همگان را از ایزد متعال‌خواستارم.

آ-۱۵۵۳۵ ازطرف‌هیئت‌محبان الزهرا (ع)حاجی مصطفی‌پادگان

بدینوسیله از زحمات‌واظهار لطف کلیه اهالی محترم مشهد مخصوصا هیئت محترم مرتضوی وآقایان حسین‌اب‌بند خراسانی و حاجی‌عباس قصاب‌و حاجی سخاوتی وحاجی‌اسمعیل جهان‌نوش که‌با زحمات شبانه‌روزی خود این هیئت را مفتخر فرموده‌اند صمیمانه سپاسگزاری نموده موفقیت وسلامتی همگان را ازدرگاه یزدان پاك‌خواستارم.

آ-۱۵۵۳۵ از طرف هیئت محبان الزهرا (ع)حاجی‌مصطفی‌پادگان

**قابل توجه مرغداران**

برای تهیه و سفارش قفس های انفرادی مرغان تخم‌گذار ولوازم مرغداری به دفتر فنی کرمانی‌مراجعه فرمائید .

سرچشمه‌خیابان سیروس ایستگاه‌کلانتری تلفن۳۵۳۹۰۴

۱ـ۳ آ-۲۹۸۰۸

**آگهی استخدام**

**بانك اعتبارات ایران**

بانك اعتبارات ایران در نظر دارد تعدادی ماشین نویس زن وافراد دیپلمه و لیسانسیه از طریق امتحان ورودی و مصاحبه انتخاب نموده و پس‌از موفقیت در دوره کارآموزی بخدمت‌رسمی خود بپذیرد .

داوطلبان واجد شرایط میتوانند از تاریخ۲۲ تاپایان روز ۳۱ مرداد ماه ۱۳۴۷ تقاضا نامه ثبت‌نام را طبق نمونه ذیل تنظیم و بضمیمه یك برك رونوشت شناسنامه و ۲ قطعه عکس ۴ × ۶ با پست سفارشی به نشانی صندوق پستی شماره ۱۶۳۹ اداره کارگزینی بانك اعتبارات ایران ـ تهران ارسال دارند .

| | |
|---|---|
| نام | نام‌خانوادگی |
| شماره شناسنامه | صادره از |
| متولدسال | فارغ‌التحصیل از |
| رشته | درسال |
| بامعدل | وضع خدمت وظیفه |
| تسلط بزبانهای‌خارجه | سابقه‌کار |
| نشانی کامل پستی‌وشماره | |
| تلفن | امضاء |

۱ـ۳ آ-۱۹۷۵۸

**سینما پارامونت**

**بزودی**

این فیلم را در معرض تماشا و قضاوت همگان خواهد گذاشت و اطمینان دارد که نمایش ان‌موجی از تحسین و هیجان در سراسر پایتخت براه خواهد انداخت .

فیلمی بکارگردانی :

**ریچارد بروکس**

**در کمال خونسردی**

پاناویژن

اقتباس از کتاب پر فروش نویسنده امریکائی :

**ترومن کاپوتی**

فیلمی از کمپانی کلمبیا

ضمنا باطلاع میرساند تماشای این اثرشگفت برای اشخاص کمتراز ۱۸سال ممنوع اعلام شده است

**اطلاعیه اتحادیه موسسات حفاری چاههای عمیق**

درتعقیب اطلاعیه مورخ ۱۹ر۵ر۴۶ به‌پیروی ازمنشور انقلاب شاه ومردم و بمنظور تطبیق روشهای متداول امور مربوط به حفر چاههای عمیق باقانون ملی شدن منابع آب کلیه موسسات شاغل‌بامرحفرچاههای عمیق در تاریخ۴ر۳ر۴۶ اتحادیه‌ای تشکیل داده و بمنظور اجرای اقدامات لازم جهت هم‌آهنگی با قوانین جاری کشور هیات عامله‌ای مرکب از ۵ نفر آقایان مفصلة‌الاسامی زیر انتخاب گردید .

**۱ـ پرویز زرین‌کفش ۲ـحسین عاصمی ۳ـمهدی طبرسی۴ـ خداداد لهراسب ۵ـ مرتضی محمدی‌وید**

بدینوسیله اعلام میگردد که کلیه اسناد و اوراق بهادار صادره بامضای سه نفر آقایان فوق‌الذکرمعتبر خواهد بود

آ-۲۹۸۶۲

**هیئت مدیره اتحادیه**

مینو

**استخدام متخصصین وکارگران چاپ**

**چاپخانه عظیم و مجهز کارخانه مینو**

برای چاپ افست ـ چاپ مسطح ـ دستگاههای جعبه سازی و برش احتیاج به متخصصین و کارگران آزموده دارد . همچنین چند جوان بااستعداد وعلاقمند به‌فن‌چاپ‌که دارای دیپلم ریاضی و طبیعی و یا سیکل باشند استخدام خواهند شد

داوطلبان تقاضای خود را با ذکر تمام مشخصات و یك قطعه عکس بصندوق پستی ۳۰۰۹ ارسال فرمایند .

آ-۲۹۷۲۴

**از فردا صبح** در سینماهای **از فردا صبح**

# کاپری-ریولی-پولیدور

داستانی عجیب وخیره‌کننده از ماجراهای دختری که در گرداب‌زندگی‌میخواست‌همچنان سربلندومغرورزندگی کند.

**inside Daisy clover**

**ناتالی وود**

درفیلم پاناویژن و رنگی

**شراره‌های سرکش**

باشرکت: کریستوفر پلامر رابرت ردفورد رودی مک داول روت گوردون

محصول برادران وارنر

بزودی **فردین ـ آذرشیوا** درفیلم **سلطان قلبها**

محصول استودیو میثاقیه