۲۸ صفحه

اطلاعات

شنبه بیست وپنجم شهریورماه ۱۳۵۷ـ شماره ۱۵۷۱۲ تکشماره ۱۰ ریال

درزدوخوردمسلحانه تبریز۹نفرکشته شدند

۳ نفر بالباس نظامی بروی مأموران گشتی آتش گشودند

• مأموران یکی از مهاجمان را دستگیر کردند

• ۶ مامور، یك عابر و ۲ مهاجم کشته شدند

بقیه در صفحه ٤ ستون چهارم

گزارش دستگاههای انتظامی درباره وقایع اخیر به دولت

اظهارات نخست‌وزیر در مجلس در مورد :

آزادی زندانیان وکاهش مدت حکومت نظامی

شاهنشاه آریامهر هنگام گشایش دوره جدیددانشگاه پدافند ملی در صفحه آخر ستون نهم

آغازسی وهشتمین سال سلطنت شاهنشاه آریامهر

امروز ، ۲۵ شهریور ، مقارن با آغاز سی‌وهشتمین سال‌سلطنت شاهنشاه‌آریامهر است .

در سی و هفت سالی‌که گذشت، میهن ما ، همراه با گذر از فراز و نشیب‌های تاریخی ، در دوران تازه‌ای ازشرایط سیاسی، اقتصادی، اجتماعی و فرهنگی گام‌نهاد و افق‌های نوینی در برابر ملت ایران گشوده شد .

در صفحه هشتم امروز با تکیه بر دستاوردها و تحولات این دوران ، به سی و هفت سال پیش بازمی‌گردیم و در شرایطی که به دنبال هجوم نیروهای بیگانه به خاک کشورمان، شیرازه ونظام زندگی‌جامعه، در زمینه‌های گوناگون ، دستخوش‌گسیختگی ونزلزل شده بود، از دیدگاه تاریخ نظری برآن‌روزهای‌فراموش نشدنی می‌افکنیم .

مصاحبه دکتر امینی پیرامون حوادث اخیر

نظر دکتر امینی در باره آشتی ملی ، حکومت نظامی و سایر مسائل روز

در صفحه آخر

اسامی ۷۰۷ نفر پذیرفته‌شدگان دانشگاه صنعتی آریامهر

درصفحه ۲۷

وزیر خارجه انگلیس :

● اغتشاشات ایران بامشکلات خاورمیانه ارتباط نزدیك‌دارد

در صفحه آخر ستون اول

● تحقیق اف. بی. آی در باره دانشجویان ایرانی

در صفحه آخر ستون اول

آشتی باهمه گروههای سیاسی برمبنای قانون اساسی است

● میخواستند در چندروز اول دولت را در بن‌بست قراردهند

● دولت با۱۷۶ رای‌موافق ۱۶ رای مخالف و ۲ ممتنع رای اعتماد گرفت

● دولت از اعزام محصل‌قبل ا زدیپلم جلوگیری میکند

● تکلیف اراضی خارج از محدوده بزودی‌بطور قطعی روشن میشود

● اگر ریاست من برای مجلس سنا گناه محسوب میشود من گناهم را قبول میکنم ، آنها هم که نمایندگی داشته‌اند باید بسهم خود بپذیرند

من ازامروزشریف امامی ۲۰ روزقبل نیستم ودوست وآشناهم نمی‌شناسم

بیانات شریف امامی وجریان علنی امروز مجلس درصفحات ۲۵و ٤ چاپ شده است .

لغو طبقه‌بندی دارو از امروز اجرا شد

انتخاب پزشک و بیمارستان برای بیمه‌شدگان آزادشد

★ بیماران بیمه‌ای به‌هر پزشك و بیمارستانی که مایل باشند میتوانند مراجعه کنند .

براساس بخشنامه وزیر بهداری به واحد های بهداری وبه زیستی بیمه شدگان در انتخاب پزشک و بیمارستان آزاد شدند .

در این بخشنامه آمده‌است: شایسته است‌بکلیه واحدهای تابعه خود ابلاغ نمایندکه‌کلیه بیمارستان ها اعم از طرف قرارداد یا آزاد می توانند بیماران بیمه شده را پذیرفته‌و درمان نمایند . بدیهی است صورت حساب بیمارستان ها طبق تعرفه‌سازمان تامین‌خدمات درمانی قابل پرداخت است.

رونوشت‌این بخشنامه‌برای تمام بیمارستان های خصوصی نیز ارسال شده است .

بدین ترتیب‌از این پس بیمه شدگان آزادند که برای درمان به هر موسسه‌درمانی یاپزشک که خود مایلند مراجعه کنند. سازمان خدمات درمانی مطابق تعرفه درمانی ، حق‌السهم‌خود را خواهد پرداخت . ولی چنانچه بیمه‌شده‌ای برای‌درمان با پزشک معالج خود جهت درمان یا اعمال جراحی برسر مبلغ بیشتری از تعرفه سازمان توافق کرده باشد باید مابه ـ التفاوت را شخصا پرداخت کند و سازمان تامین خدمات درمانی هیچگونه تعهدی‌درباره مبلغ مابه‌التفاوت نخواهد داشت .

بقیه در صفحه آخر

مهین پدیدار نظر فاتل دختر لاهیجانی در بیمارستان مرد

رشت ـ خبرنگار اطلاعات : مهین پدیدارنظر قاتل دختر لاهیجانی که براساس رای دادگاه جنایی گیلان‌به زندان ابد محکوم شده بود ، ۵ سال پس از جنایت دربی‌یک بیماری در بیمارستان «پورسینا» رشت درگذشت . وی ۵ روز قبل در زندان شهربانی‌رشت حالش‌دگرگون شد و بلافاصله‌به بیمارستان «پورسینا»ی این شهر انتقال یافت .

مهین پدیدارنظر در حالیکه قادربه تکلم‌نبود، تحت‌مراقبت و مداوای پزشکان قرار ـ گرفت اما پس از گذشت :

بقیه در صفحه ٤

مولد برق های سیار کرایه
تلفن های : ۳۵۵۵٦٤
نورد سنگی : ۳۵۵۵٦۵

اطلاعیه تراکتورسازی ایران
رجوع شود به‌صفحه ۲٤

اطلاعیه لوله‌شمال
کارخانه لوله‌سازی شمال شرکت سهامی خاص،
تولیدکننده لوله واتصالات پلاستیکی
بدینوسیله نشانی وشماره تلفنهای دفتر مرکزی واداره فروش خودرا باطلاع میرساند:
دفتر مرکزی: تهران خیابان امیرآباد شمالی شماره ۴۶۳ (نبش خیابان دوم)
تلفنهای :۶۳۷۸۵۶ و ۶۳۷۷۹۰ و ۶۳۳۲۴۶
اداره فروش : ۶۳۴۹۲۱ و ۶۳۵۰۴۹

قابل توجه
کارخانجات تولیدی و شرکتهای‌کشت وصنعت هتل ها ورستوران ها و خشک شوئی ها ..
***
جعبه های پلاستیکی مخصوص‌نگهداری و حمل ونقل میوه وسایر مایحتاج.
جعبه های ۲۴ خانه جهت انواع نوشابه
وهمچنین ظرف مخصوص لباس در رنگهای‌مختلف‌موجود است....
تلفنهای ادارهٔ فروش
۶۳۴۹۲۱و۶۳۵۰۴۹
۶۳۳۲۴۶و۶۳۷۷۹۰و۶۳۷۸۵۶

ساعت کار بعدازظهر شعب و واحد های بانك بازرگانی ایران از اول مهرماه ۱۳۵۷ بغیر از پنجشنبه‌ها ساعت ۱۵½ الی ۱۷ می‌باشد .

آگهی ثبت‌نام دانشجویان‌مدرسه عالی علوم اقتصادی و اجتماعی بابلسر
بقیه در صفحه ۱۷

رستوران سن‌تیلر
جهت صرف غذا ظهرهاو شبها دائر میباشد تلفن طاوس‌اول امیراتابک شماره ۱۳۲ تلفن ۸۲۸۰۱۱

اطلاعیه شهرداری پایتخت
بموجب‌مصوبه شماره ٤۰۱۲مورخ۱۶ر۱۲ر۱۳۵۶ انجمن‌شهر پایتخت‌جرائم بقایای‌عوارض‌ملغی‌شده قبل از ۱۹ر۱۰ر٤۰ (غیر محصور ، بایر ، بروبالکن) از تاریخ اول فروردین ماه سال ۱۳۵۷ بمدت شش ماه بخشوده شده است مالکین محترمی که از بابت عوارض مذکور بدهی معوقه داشته باشند می توانند از این فرصت استفاده نموده وقبل از انقضاءمهلت بخشودگی به‌ادارات درآمد مناطق ۱۲گانه شهرداری مراجعه و فقط اصل بدهی خود را پرداخت و مفاصا حساب دریافت دارند .
شهردار پایتخت
م الف ۱٤۰۲۱

جناب آقای پرویز دانش
باقلبی آکنده ازتاثر وتالم درگذشت نابهنگام فرزند دلبندتانرا از صمیم قلب تسلیت می‌گویم سعادت سرکار وخانواده گرامی‌را درظل توجهات ولی‌عصر مجل‌الله تعالی‌فرجه از خداوند متعال مسئلت دارم .
شمس‌الدین ملک ابهری

آگهی نام‌نویسی پذیرفته‌شدگان مسابقات ورودی‌دانشگاه صنعتی آریامهر (اصفهان) در سال تحصیلی ۵۸ـ۱۳۵۷
در صفحه ۱۸

تیمسار معظم سپهبد چنگیزوشمگیر
بانهایت مسرت ارتقاء مقام آن سرباز جانباز شاهنشاه آریامهر را صمیمانه تبریک عرض می‌کند .
ابو القاسم قراگزلو ـ هوشنگ قراگزلو

جناب آقای سعید پارسا
انتصاب جنابعالی را به ریاست اطاق اصناف پایتخت تبریک عرض می‌نمایم .
گل فروشی گل‌سنگ ـ حسین قاسمی

شرکت ملی نفت ایران
اطلاعیه
شرکت ملی نفت ایران
قابل‌توجه مصرف کنندگان نفت‌گاز دستگاههای حرارتی (شوفاژ)
بقیه در صفحه ۱۸

دنیای‌ورزش امروز منتشرشد

محمدعلی عنوان قهرمانی را پس گرفت
محمدعلی ۱۰ بر ۴ براسپینکس فائق آمد
در صفحه ۲ ستون سوم

BANK OF TEHRAN
اطلاعیه بانك تهران شعبه ویلا
شعبه بانك تهران درخیابان ویلا به‌محل جدید،مقابل محل قبلی خود جنب ساختمان وزارت علوم انتقال یافت .
تلفن رئیس شعبه ۸۹۷۱۸۷
تلفن های شعبه ۸۹۴۵۷۸ ۸۹۴۵۷۹ ۸۹۸۷۶۰
تلفن واحد امورارزی ۸۹۲۵۳۳ ۸۹۸۷۲۴
با پارکینگ اختصاصی

طبق گزارشهای تایید نشده

سادات و بگین بامداد امروز به توافق رسیدند

طبق این گزارشها مذاکرات ۲ کشور با حضور اردن دنبال‌خواهد شد

کمپ دیوید ـ خبرگزاریها ـ دیروز کنفرانس سه‌جانبه کمپ دیوید تشکیل جلسه نداد. اما هیات‌های نمایندگی امریکا،مصر و اسرائیل برای جلوگیری از شکست مذاکرات سخت در تلاش بودند.

گفته میشود که کارهای‌کنفرانس تا یکشنبه (فردا) ادامه‌خواهد داشت.

امروز در حالی که همه‌جا صحبت از شکست کامل کنفرانس کمپ‌دیوید بود ،منابع کنگره امریکا اعلام کردند که‌در آخرین ساعت برسر سرنوشت غرب رود اردن میان سادات‌و بگین توافقهائی حاصل شده است که می‌تواند نجات بخش کنفرانس باشد.

در اعلامیه پایان کنفرانس کمپ دیوید که ظرف ۲۴ساعت آینده انتشار خواهد یافت این مطلب اعلام خواهد شد و نیز تاکید خواهد شد که مذاکرات مستقیم مصر و اسرائیل در دسامبر آینده با شرکت سایروس‌وانس وزیر خارجه آمریکا تجدید خواهد شد و اردن بعنوان ناظر در این مذاکرات شرکت خواهد کرد. ظاهرا اسرائیل با خروج تدریجی از غرب رود اردن و نوار غزه موافقت کرده‌است و فقط در چند نقطه استراتژیک پاسگاههای خود را حفظ خواهد کرد. بگین قول داده است اداره امور غیر نظامی‌و وظائف مربوط به پلیس رادر ساحل غربی به دولت اردن واگذار کند.

هنری کیسینجر وزیر سابق امور خارجه آمریکا گفت حتی اگر کنفرانس کمپ‌دیوید نتواند کاری بیشتر از تهیه چهارچوب مذاکرات مصر و اسرائیل در آینده انجام دهد بازهم میتوان گفت این کنفرانس موفقیت‌آمیز بوده است. کیسینجر گفت وی نسبت به موفقیت کنفرانس‌کمپ دیوید که در حال حاضر با شرکت رهبران مصر ،اسرائیل و آمریکا در جریان . است خوشبین است.

کیسینجر گفت وی باهرگونه راه‌حل بحران خاورمیانه که موجب استقرار نیروهای آمریکائی در نواحی‌پرجمعیت مثل ساحل غربی رود اردن و نوار غزه شود مخالف است زیرا این امر آمریکا را با مخاطرات و فشارهای غیرقابل قبولی مواجه خواهد ساخت کیسینجر در قسمتی دیگر از سخنان خود سیاست خارجی کارتر را اشتباه آمیز خواند و گفت این سیاست به روابط آمریکا و شوروی لطمه خواهد

امیر عبداله فرمانده گاردملی عربستان سعودی دیروز اظهار داشت شکست کنفرانس کمپ دیوید نتایجی ناخوش‌آیند و وخیمی برای تمام جهان‌خواهد داشت.

بگزارش رادیو ریاض امیر عبداله که یکی از متنفذترین اعضاء خاندان سلطنتی‌سعودی است این مطالب را در مصاحبه با روزنامه العرب چاپ لندن عنوان کرد. شاهزاده عبداله گفت اسرائیل باید بداند که‌نیل بصلح از طریق خودپسندی ، سرسختی، تجاوز و انکارحقوق اساسی دیگران در موردتعیین سرنوشت خود عملی نیست.

امیر عبداله به فلسطینیها اطمینان داد عربستان سعودی از هیچ کوششی بمنظورحمایت از حقوق فلسطینیها و بازپس گرفتن اراضی که اسرائیل در سال ۱۹۶۷ اشغال کرده خودداری نخواهد کرد اما در دنباله سخنان خود این نکته‌را اضافه کرد که‌عربستان سعودی در راه رسیدن به این هدفهااز روش کشورها نباید موجب تفرقه، جدائی و شکاف میان آنها شود.

فرمانده گارد ملی عربستان سعودی درباره خریدهای چند میلیارد دلاری اسلحه توسط عربستان سعودی گفت عربستان سعودی در صدد تجاوز به‌هیچ کشوری نیست بلکه فقط میخواهد یک نیروی دفاعی موثر در جهت خدمت به‌اعراب واسلام بوجود آورد.

شاهزاده عبداله هم چنین اظهار داشت گارد ملی‌عربستان که وی فرماندهی آنرا برعهده دارد در حال اجرای یک‌برنامه مدرن بمنظور تبدیل آن به‌یک نیروی ضربتی معتبر است که در مواقع بحرانی‌به کمک‌ارتش خواهد شتافت. شاهزاده‌عبداله در ادامه سخنان خود افزود کشور وی از آنرو باکمونیزم مبارزه میکند که تضادهای اساسی میان اسلام و کمونیزم وجود داردو کمونیزم‌پوششی برای استعمار نواست.

توطئه‌ای برضد فلسطینی‌ها !

آدیس‌آبابا ـ خبرگزاری فرانسه ـ نماینده سازمان آزادی بخش فلسطین ضمن نطقی در نخستین اجلاس کنفرانس همبستگی اعراب و افریقا گفت : کنفرانس عالی کمپ‌دیوید توطئه‌ای علیه مقاومت فلسطین است .

نماینده سازمان آزادی‌بخش فلسطین کشور های مصر ، عربستان سعودی و اردن‌را بخاطرتبانی‌با آمریکاواسرائیل نکوهش کرد .

مذاکرات عرفات و گادار

بوداپست‌ـ خبرگزاری فرانسه‌ـ یاسرعرفات رئیس سازمان آزادی‌بخش فلسطین که جمعه وارد بوداپست شده است با یانوش گادار رهبر حزب کمونیست مجارستان دیدار و گفتگو کرد.

بگزارش خبرگزاری مجارستان مذاکرات در محیطی دوستانه انجام شد و آخرین تحولات اوضاع خاورمیانه موردبررسی قرار گرفت و عرفات وگادار گفتگوهای جداگانه مصر و اسرائیل رابرای برقراری صلح محکوم کردند.

وزیردفاع عراق به‌بلگراد رفت

بلگراد‌ـ رویتر ـ وزیردفاع عراق دیروز در راس یک هیئت نظامی بمنظورمذاکره با مقامات برجسته نظامی یوگسلاوی وارد بلگراد شد .

وزیر دفاع عراق بمحض ورود در باره همکاری‌های نیروهای مسلح دو کشور با وزیر دفاع یوگسلاوی‌به مذاکره پرداخت .

کابینه‌پرتغال ساقط شد

لیسبون‌ـ پارلمان پرتغال‌از دادن‌رای‌اعتماد به کابینه‌کوتاه مدت نوبرداکوستا خودداری کرد ووی مجبور به استعفا شد.

دراین رای عدم اعتماد، احزاب سوسیالیست ومحافظه کاران همداستان شده بودند.

ناظران سیاسی ، این رای را اعلان جنگ پارلمان به رئیس جمهوری می‌دانند.

ملاقات سران آلمان‌و فرانسه

آخن‌ـ رویتر‌ـ دیروز والری ژیسکاردستن رئیس جمهوری فرانسه در آخن با هلموت ـ اشمیت صدراعظم آلمان‌غربی ملاقات کرد تا مشکلات مربوط بپیشنهادسیستم پولی‌اروپائی راکه‌هدف از اجرای آن‌وحدت پولهای کشور های‌عضو‌بازار مشترک اروپاست از میان بردارد.

رهبران‌دو کشور کمسمولا سالی دوبار با یکدیگرملاقات میکنند باید دو نظریه متفاوت در باره ایجاد یک منطقه ثبات پول در اروپا را بایکدیگر سازش دهند.

یك «خانم تروریست» آلمانی در لندن دستگیر شد

لندن‌ـ آسوشیتدپرس ـ پلیس انگلستان خانم استرید پرول یکی از توریست های آلمانی را کمتهم به دست داشتن در ماجرای ربودن و قتل‌هانس مارتین اشلایر رئیس سندیکای کارفرمایان‌آلمان در سال‌گذشته است‌دستگیر کرد. وی بعنوان مکانیسین‌اتومبیل‌در تعمیرگاهی، درلندن مشغول کار شده بود. سخنگوی اسکاتلند یارد گفت خانم پرول که ۳۱ سال دارد در یک پاسگاه پلیس انگلستان اطلاعات خود رادر اختیار مقامات انگلیس میگذارد.

اسرائیل دست به تقویت نیروهای خود در مرزهای سوریه و لبنان زد

بیروت ـ خبرگزاری فرانسه ـ ارتش اسرائیل‌در امتداد مرزهای اسرائیل و لبنان بحالت آماده‌باش کامل درآمده است .

خبرنگاران لبنانی ازقول مسافرانی که از دهکده‌های مرزی آمده‌اند گزارش می دهندکه واحدهای‌نیرومندی از ارتش اسرائیل بسوی جنوب شرقی لبنان وبلندی های جولان (سوریه) درحرکتند .

درحالیکه تانکهای‌اسرائیل در نقاط مختلف مرزاسرائیل‌ـ لبنان موضع گرفته‌اند هلیکوپترها سرگرم حمل سربازان و مواد جنگی بسوی «کفارشوبا» ، کوه هرمون و منطقه مرزی کوه هرمون هستند.

به گزارش خبرنگاران لبنانی این نقل و انتقال‌نیرو که با پایان قریب‌الوقوع کنفرانس کمپ‌دیوید ارتباط مستقیم دارد بزرگترین نقل و انتقال نظامی در جنوب شرقی لبنان و بلندیهای جولان پس از جنگ اکتبر ۱۹۷۳ است

از سوی دیگر ، رادیو اسرائیل گزارش‌داد اوضاع در جنوب لبنان بسرعت رو به وخامت میرود.

خبرگزاری فرانسه :

ایرانیها قیمت خانه و ساختمان را در کالیفرنیا بطور سرسام آور بالا برده‌اند

ایرانیهای پولدار طالب خرید خانه‌های‌گرانقیمت هتل و مراکز کسب‌وکار در آمریکا هستند .

لوس‌آنجلس ـ خبرگزاری فرانسه‌ـ کاباره «تهران» در هالیوود که برای آمریکایی‌ها نام بیگانه‌ای است این روزهابا نمایش دادن برنامه‌های رقص شکم موفقیت برق‌آسائی به‌دست آورده است. راز این موفقیت ساده است. مشتریان این‌کاباره ایرانیها هستند.

از چندی پیش کالیفرنیا و بویژه لوس‌آنجلس پناهگاه ایرانیان ثروتمندی شده است‌که به آمریکا کوچ کرده‌اند.

بااینکه در باره شماره این مسافران جدید آماری در دست نیست، مدلک نزونی گرفتن معاملات ملکی نشانه از حضور روز افزون آنها در کالیفرنیا است.

«استان هرمن» دلال کارشناس معاملات ملکی با ایرانیان در لوس آنجلس، می‌گوید: «برای ایرانیها «بیورلی هیلز»یک کلمه جادوئی است به گفته هرمن ایرانیها بیشتر در اموال غیر منقول سرمایه‌گذاری می‌کنند و در میان حیرت شدید آمریکائی ها پول مورد معامله را نقدا می‌پردازند.

یک دلال معاملات ملکی در «پالوس وروس» حومه‌لوکس و اعیان‌نشین لوس آنجلس تلفنی میگوید: ایرانیان متعددی بمن‌مراجعه‌کرده‌اند که‌میخواهند خانه‌ای بخرند. آنها «۱۲میلیون دلار پول جیبی» دارند .

دلال یک بنگاه معاملات ملکی که بامداد یکی از روزهاسگش را در باغچه خود در «بیورلی هیلز» گردش میداد می‌بیند یک رولزرویس سفید در برابرش توقف کرد ویک ایرانی ازآن پیاده شد وباالتهاب از او پرسید: خانه‌تان رامی‌فروشید ؟

پولش هرچه باشد نقدا می‌پردازم. خانه‌های معروف در ماههای اخیر دست به دست شده‌اند، ایرانیها در «بل‌ـ ایر» خانه سابق یک سرمایه‌دار نفتی را به یک میلیون دلارخریده‌اند.

ساختمان «بارکلی بانکه»، رستوران «لوئو» در بیورلی هیلزیک هتل در صانتامونیکا، و در حدود ۱۵ درصد خانه‌های لوکس محله «تروسدیل» نیزاز طرف ایرانیهاخریداری شده‌اند.

مردم کالیفرنیا از بالا رفتن سرسام‌آور قیمت‌خانه‌ها درچند سال اخیر حیرت می‌کنند‌مدلک ایرانیها پول خود را در کالیفرنیا برای خرید خانه و ساختمان بکار می‌اندازند.

یک دلال معاملات ملکی می‌گوید: افزایش قیمت‌ها در آمریکا که ما از آن شکایت داریم مشتریان ایرانی ما را به خنده می‌اندازد.

یک تاجر ایرانی که یکسفاره جدید لوکس خریداری کرده علت علاقه هموطنانش را بسه کالیفرنیا چنین توضیح‌میدهد : در تمام فصول سال هوا خوب‌است‌و در سطح‌بین‌المللی، لوس‌آنجلس هنوز جای‌ارزانی است. قیمت یک آپارتمان که‌در پاریس پانصد هزار دلار است در لوس‌آنجلس می‌توان به سیصد هزاردلار خریداری‌کرد. محافل بازرگانی آمریکامیگویند بازهم ممکن است عده زیاد دیگری از ایرانیها درصددانتقال دارائی خود به‌امریکابرآیند .

هم‌اکنون حدود چهل هزار ایرانی در دانشگاهها ومدارس عالی آمریکا به تحصیلات خود ادامه میدهند. «تیل‌سی» مدیر اتاق بازرگانی ایران‌ـ آمریکا در نیویورک می‌گوید هرهفته یک مشتری ایرانی‌را که در جستجوی یک متل در«میدن‌ـ وست»، یایک بازرگانی ۱۶ میلیون دلاری در شیکاگو است بمن معرفی میکنند، اما تاکنون بازرگانان ایرانی به این اتاق مراجعه نکرده‌اند آنهائی که ایران را بطور قطع ترک‌میکنند ترجیح میدهند کارهای خودرا در نهایت اختفا انجام دهند.

انگلیس یك تانك جدید می‌سازد

لندن ـ آسوشیتدپرس ـ وزارت دفاع انگلستان اعلام برای تولید هزار دستگاه کرد حدود دو میلیارددلار تانک جدید که کلیه قسمت های آن ساخت انگلستان خواهد بود سرمایه‌گذاری خواهدکرد. ارتش‌انگلستان امیدوار است تانک جدید قادر به مقابله با تانکهای تی‌ـ۸۰ روسی که در دهه آینده مورد بهره‌برداری‌قرار خواهد گرفت باشد. تانک جدید ۵۰ تا ۶۰ تن وزن دارد و مجهز به یک توپ ۱۲۰ میلیمتری است

رویهمرفته چهار نفر سرنشینی این تانک را که سرعتی حدود ۶۴ کیلومتر در ساعت خواهد داشت برعهده دارند . تانکهای چیفتن که در حال حاضر در ارتش انگلستان مورد استفاده قرار میگیرند ۴۶ کیلومتر در ساعت سرعت دارند.

شوروی نفت به ترکیه صادر می‌کند

آنکارا ـ رویتر ـ یک هیات تجاری شوروی به منظور مذاکره با مقامات ترکیه درباره امضای یک قرارداد بلندمدت تجاری و مبادله نفت با گندم وارد آنکارا شد.

سفارت شوروی درترکیه اعلام کرد هیات روسی که نایب وزیر تجارت شوروی ریاست آنرا برعهده دارداز امروز مذاکرات خود را با مقامات ترکیه آغاز خواهد کرد. انتظار میرود این مذاکرات منتهی به امضای قراردادی شود که بموجب آن ترکیه در ازاء صدور گندم و مواد معدنی به شوروی ، بمدت سه سال سالانه سه میلیون تن نفت از شوروی وارد خواهد کرد .

ترکیه سه چهارم نفت مورد نیاز خود را ازخارج وارد میکند و صادرات‌نفتی شوروی به ترکیه یکسوم نیاز آنکشور به واردات‌نفت را برآورده میسازد.

اعتصاب عمومی در لبنان بخاطر مفقود شدن امام موسی صدر

پاریس ـ خبرگزاری فرانسه ـ هنوز از « امام موسی صدر » که از روز ۳۱ اوت ناپدید شده است هیچگونه اثری بدست‌نیامده است .

صدرالدین الصدر پسر موسی صدر در یک تماس تلفنی به خبرگزاری فرانسه گفت هیچگونه اطلاعی از پدرش بدست نیاورده‌است. به گفته محافل دیپلماتیک دولت لبنان ازسفارت‌فرانسه در بیروت خواسته است که پلیس فرانسه نیز در فعالیت های مربوط به جستجوی امام صدر شرکت کند .

دو میسیون لبنانی ماموریت یافته‌اند یکی به ایتالیا و دیگری به لیبی برود و در باره ناپدید شدن امام موسی صدر در محل تحقیقاتی بعمل آورند ، اما عبدالسلام جلود رسما به نخست‌وزیر لبنان اطلاع داده که امام صدر روز ۳۱ اوت طرابلس را بسوی رم ترک گفته است .

با اینحال شورای عالی شیعیان لبنان معتقد است که موسی صدر لیبی راترک نگفته است .

بدرخواست شورای‌عالی شیعیان دیروز در مغرب بیروت و در بسیاری‌ازشهر های دیگر مثل صوروصیدا و بقاع بعنوان اعتراض به ناپدید شدن موسی‌صدر اعتصاب عمومی بود . رفت و امد اتومبیل ها درقسمت غربی بیروت تقریبا قطع شده بود . در شهر های صیدا ، بعلبک ، و شمال صورمیتینگ هائی با شرکت دهها هزار نفر تشکیل شد. تظاهر کنندگان تابلو هائی باخود حمل‌می‌کردندکه‌روی آنها این کلمات نوشته شده بود « امام صدر را بما پس بدهید »

والترشل بروز اختلاف میان آلمان غربی و سوریه را اعلام کرد

برلن ـ آسوشیتدپرس ـ واسرس رئیس جمهوری آلمان غربی به خبرنگاران اظهار داشت دیدار حافظ اسد رئیس جمهوری سوریه از آلمان غربی که موجب بروز اختلافنظر هائی میان دوکشور شد بیشتر به نفع کنفرانس کمپ‌دیوید خواهد بود تا زیان آن .

حافظ‌اسد که همواره بطور علنی از تلاشهای انفرادی صلح سادات انتقاد کرده است پنج شنبه گذشته گفت بهیچ‌وجه قصد ندارد پس‌از خاتمه کنفرانس کمپ‌دیوید با سادات ملاقات کند .

والترشل که در حضور خبرنگاران خارجی در برلن غربی‌سخن‌میگفت‌اظهارداشت: برنامه دیدار اسد از آلمان غربی مدتها قبل از تشکیل کنفرانس‌کمپ‌دیوید تنظیم‌شده بود . دولت فدرال هرگز حتی برای یک لحظه تصور نمیکرد دیدار اسد مانعی در راه تلاشهائی که بمنظورحل مشل خاورمیانه صورت می گیرد بوجود خواهد آورد.

اسد اظهار داشت در شرایطی خاص به شرکت کنفرانسی که بمنظور رفع اختلافات میان اعراب برسرابتکار صلح سادات تشکیل خواهد شد علاقمند است . شل گفت بهیچ وجه این مسئله که صلح حتماباید جامعیت داشته باشد مطرح نیست . مسئله آن است که چطور می‌توان به یک صلح جامع نائل شد .

اظهارات فیدل کاسترو

آدیس‌آبابا ـ خبرگزاری فرانسه ـ فیدل کاسترونخست وزیر کوبا گفت تاهنگامی که فشار مصر و انگلیس ادامه دارد صلح در زیمبابوه و نامی‌بیا، برقرار نخواهدشد.

کاسترو تاکید کرد کسانی که کوبا را بمداخله درآفریقا متهم می کنند خودشان مانع از حل عادلانه مسئله زیمبابوه و نامی بیا، هستند .

کاسترو گفت که مسایل افریقا و خاورمیانه افکار جهانیان را به خود مشغول داشته است و هر تصمیمی که درباره مسایل مربوط به‌این دو منطقه گرفته شود در سرنوشت‌صلح‌و سیاست‌تشنج زدایی جهان تاثیر بسزائی خواهد داشت .

کاسترو اینک در اتیوپی‌بسر میبرد .

دیشب در یك مسابقه هیجان‌انگیز :

محمدعلی بر اسپینکس پیروز شد و عنوان قهرمانی خود را پس گرفت

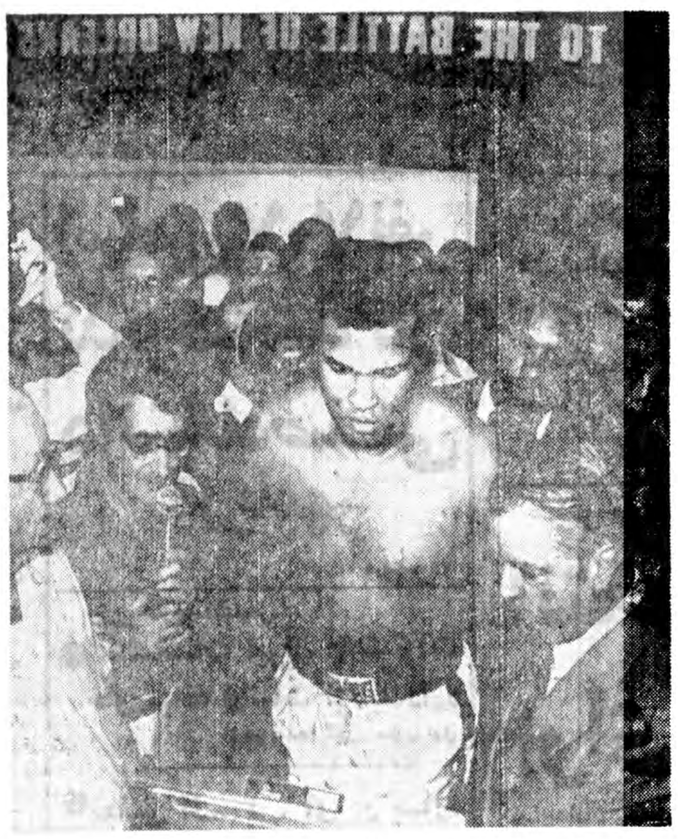

محمدعلی هنگام وزن‌کشی، پیش‌از مسابقه دیشب

محمد علی ۱۰ بر ۴ بر اسپینکس فائق آمد

نیواورلئان‌ـ آسوشیتدپرس‌ـ دیشب لئون اسپینکس به دفاع از عنوان قهرمانی دسته سنگین وزن بوکس جهان در مقابل محمد علی قهرمان سابق این دسته‌کمسعی می کنداولین مردی باشد که سه بار عنوان قهرمانی جهان را به چنگ‌می آورد پرداخت ، ولی شکست خورد .

علی روند اول مسابقه را به اسپینکس واگذار کرد ،اما در روند های دوم ، سوم‌و چهارم ابتکار عمل را بدست گرفت . در راوند پنجم امتیاز اسپینکس بیشتر بود. درروند های ششم و هفتم علی و اسپنکس برابر هم بودند .در در روند های هشتم ، نهم،دهم یازدهم ، دوازدهم ،سیزدهم، چهاردهم و پانزدهم علی‌برتری داشت . در روند چهارهم اسپنکس کاملا کلافه به نظر میرسید و دست به‌هراقدامی که میزد علی پاسخ آنرا میداد علی خسته به نظر میرسید اما اسپینکس نیز که تااندازه‌ای کند شده بود نمی توانست از علی امتیاز بگیرد سرانجام علی دو دقیقه مانده به پایان روند ضربه راست محکمی‌بر سر اسپینکس وارد آورد ، اسپینکس علی رابه‌سمت طناب های رینگ هل داد ،امامشتی حواله علی نکرد.در این‌هنگام جمعیت حاضر در استادیوم‌که تعداد آنها به ۷۰ هزار نفرمی رسید یکصدا فریاد « علی» سرداده و قهرمان سابق جهان را تشویق‌میکردند و سرانجام او پیروز شد . علی دیشب‌در سن سی و شش سالگی‌اولین مشتزن تاریخ شد که‌توانسته است سه بار به مقام قهرمانی جهان دست یابد . در حالی‌که فریادهای «علی،علی»گوشی را کر میکرد . دیشب توانست با پیروزی بر اسپینکس صحت مدعای خودرا به اثبات‌برساند. علی با حرکات مداوم ورقص پای معروف خود همراه با ضربات راست کوتاه‌و هوک های خود بار ها باعث شد اسپنگس به طناب های کنار رینگ پناه ببرد و شب بدی را پشت‌سر گذارد .

شورای مشت زنی جهان مسابقه دیشب را مسابقه‌برسر عنوان قهرمانی جهان دسته سنگین وزن تلقی نمیکند، اما به آسانی نمی‌توان کسانی را که مسابقه دیشب را تماشا کردند متقاعد کرد به اینکه‌علی قهرمان جهان نیست علی قبل از مسابقه گفته بود اگر برنده شود خود را قهرمان جهان تلقی‌خواهدکرد زیراکینگ‌لاری هولمز که شورای مشت‌زنی جهان ویرا قهرمان تلقی می‌کند چیزی جز یک قهرمان پوشالی نیست‌عده زیادی به نیواورلئان آمده بودند چون فکر میکردنداین آخرین‌مسابقه علی است .

علی گفته بود در صورت برنده شدن دیگر در مسابقه‌ای شرکت نخواهد کرد اما ممکن است این قهرمان عجیب‌و غریب بار دیگر زیر قول خود بزند علی بلافاصله‌پس‌از پایان‌مسابقه گفت باید در مورد ادامه به مشت زنی ویا کناره گیری از آن فکر کند .ارنست کوخوئه داور کنار علی را ۱۰ بر ۴ برنده میداند و عقیده داردیک روند مساوی بوده است . هرمان ویتراکس داور دیگر علی رابه نسبت ۱۱ بر چهار برنده میداند بنظر خبرگزاری آسوشیتدپرس علی به نسبت ۱۲ بر ۳ برنده شده است .

امروز ضیاءالحق رئیس جمهوری پاکستان میشود

راولپندی ـ خبرگزاریها‌ـ دیروز رسما در پاکستان اعلام‌شدکه‌ژنرال ضیاءالحق رئیس حکومت‌نظامی‌پاکستان روز ۱۶ سپتامبر (امروز) بعنوان رئیس جمهوری جدید آن کشور سوگندیاد خواهد کرد.

در بیانیه‌ای که بهمین مناسبت انتشار یافت گفته شده است ضیاء الحق‌سمت های‌ریاست‌ستادارتش‌و ریاست حکومت نظامی پاکستان را نیز کماکان بعهده خواهد داشت. فضل‌الهی چودری امروز از مقام خوداستعفا میدهد وبلافاصله ضیاءالحق بعنوان رئیس جمهوری جدید ادای سوگند خواهد کرد. مقامات دولتی‌پاکستان گفتند چودری بمیل خوداز مقام ریاست جمهوری کنار میرود ، زیرا دوران‌ریاست جمهوری او پایان‌یافته است.

امریکا پیشنهاد کرد دولت نیکاراگوئه با شورشیان این کشور با تعیین «میانجی» سازش کند

ماناگوا‌ـ خبرگزاری فرانسه رادیو دولتی نیکاراگوئه ضمن پیامی از شورشیان خواست که هرچه زودتربه نیروهای دولتی تسلیم‌شوند. رادیو نیکاراگوئه وعده داد شورشیانی که اسلحه خود را تسلیم کنند تحت تعقیب قرار نخواهند گرفت ، اما آخرین گزارش های رسیده حاکی است که نبرد درشهر های بزرگ نیکاراگوئه همچنان ادامه دارد .

شدیدترین نبردها میان شورشیان و گارد ملی در شهر «لئون» جریان داردو هزاران نفر از ساکنان این شهر، آنجارا تخلیه‌کرده‌اند. مردان مسلح، ساندی‌نیست. سحرگاه دیروز به شهر « گواکو » در نزدیکی «ماناگالپا» حمله برده و به پادگان‌آنجاتلفاتی‌واردکردند.

در ماناگوا اوضاع سخت آشفته است. در تمام مدت دیروز هواپیماها زنان و کودکان را از پایتخت‌خارج می کردند. یک هواپیمای مسافربر اعضای خانواده کارمندان بلندپایه دولتی را بمقصدنامعلومی منتقل‌کرد.

گفته می‌شود که شورشیان خودرا برای حمله جدیدی به پایتخت آماده می کنند. آمریکا امروز از دولت نیکاراگوئه خواست که با قبول یک میانجیگری به بحران ملی پایان دهد.

آمریکا همچنین از کلیه طرفهای‌درگیر خواسته‌است که آتش‌بس را بپذیرند و برای پایان دادن به‌مصیبتی که‌دامنگیر مردم نیکاراگوئه شده‌است‌بایکدیگرسازش‌کنند.

قطع مناسبات تایوان با لیبی

تایپه ـ آسوشیتدپرس ـ تایوان اعلام کرد که روابط سیاسی خود را با لیبی قطع کرده است.

وزارت خارجه تایوان دریک بیانیه مطبوعاتی گفت ازآنجائی که لیبی یکشنبه گذشته رسما با پکن روابط سیاسی برقرار کرده است بهمین علت تایوان تصمیم گرفته است روابط سیاسی خود با لیبی را قطع کند.

پسر بوتو متهم شد

لندن‌ـ رویتر‌ـ شهنوازبوتو پسر ۱۹ ساله ذوالفقار علی بوتو نخست وزیر سابق پاکستان دیروز متهم شدبه اینکه چهارشنبه شب دریک مکالمه تلفنی به دروغ ادعا کرده است بمبی در اقامتگاه رسمی جیمز کالاهان نخست وزیر انگلستان کار گذارده شده است، امابوتو دیروز در دادگاه این اتهام را رد کرد و گفت هواداران‌دولت فعلی پاکستان این نقشه را علیه وی طرح کرده‌اند.

هواپیماهای یمن جنوبی بر فراز صنعا دیوار صوت را شکستند

صنعا ـ خبرگزاری‌مصری خاورمیانه گزارش داد چندین هواپیمای جنگنده متعلق به دولت مارکسیست یمن جنوبی به حریم هوائی یمن شمالی تجاوز کرده و برفراز پایتخت آن کشور دیوارصوتی را شکسته‌اند. این خبرگزاری در گزارش خود به نقل ازیکسخنگوی نظامی یمن شمالی گفت چهارشنبه گذشته چندین هواپیمای متعلق به یمن جنوبی‌بطورمکرروازجهات مختلف برفراز پایتخت یمن شمالی به پرواز درآمده دیوار صوتی را شکستند . این سخنگو پرواز هواپیما های یمن جنوبی را اقدامی تحریک‌آمیز توصیف کرد ، ولی گفت به دستورپرزیدنت علی عبداله صالح فرماندهی نظامی یمن شمالی در این مورد هیچ عکس‌العملی از خود نشان نداده است.

فشار خون بالا چیست؟

چرا فشار خون بالابرود ودر اینصورت‌چه‌اهمیتی دارد ؟

اولین سمپوزیوم بین‌المللی فشارخون‌درهتل آریاشرایتون تهران ، برگزار خواهد شدو صاحبنظران جهانی موضوع فشار خون بالا را به بحث خواهند کشید .

فشار خون شما که معمولا بوسیله کیسه‌ای‌شبیه بادکنک (که روی بازو نصب میشود) به آسانی معین میگردد،ازطریق فشار خونی که از قلب‌منقبض نیرو میگیردومقاومت‌موجود در عروق خونی کوچک بدن واقع میشود ، به وجود می آید . هنگامی که اندازه این عروق ریز در حد طبیعی و قدرت ارتجاعی آن در حد متعادل باشد ، جریان خون به راحتی صورت میگیرد ولی اگر عروق بهر علتی تنگ ، منقبض و سخت شود ،فشار خون بالا میرود .

اگر فشارخون‌بالا برود چه‌اهمیتی‌دارد؟

ظاهرا بنظر نمیرسد که فشار خون بالاخیلی خطرناک باشد ، چطور ممکن است صدمه‌یی به شما وارد کند ؟ در صورتی که فشار در عروق ریزخونی بالا باشد ، قلب شما که در هر دقیقه از دقایق عمر شب و روز ، شصت بار به طپش می‌آید،باید فشاربیشتری اعمال کند وکار سخت‌تری را بانجام رساند . جای تعجب نیست که فشار خون بالا ، بزرگ شدن قلب را باعث می‌شود و اغلب به بیماری های قلبی و حتی‌سکته منجرمیگردد از اینها گذشته بسیاری از امراض خطرناک دیگر را نیز سبب میشود .

بعلت تنگ شدن عروق‌خونی و نارسائی تصفیه در گردش خون،کلیه ها آسیب می‌بینندو در صورتی که خللی در کار آنها بروز کند ، بیمار بامرگ روبرو میشود ، گرچه در اینگونه موارد گزارش های پزشکی علت مرگ را از کار افتادن کلیه ها مینماید ولی قاتل واقعی همان فشار بالا و غیر طبیعی است .

بعلاوه گاهی باعث ایجاد لخته هایی در خون میگردد، این لخته ها میتواند هنگام حرکت در خون در اعضاءبدن خانه کند و عمل حیاتی‌خون‌ـ رسانی را قطع‌نماید و ازطریق انسداد سبب از بین رفتن عضوی میشود .

حال فشار خون ترسناک جلوه میکند ،ولی قابل‌قبول نیست که با وجود چنین‌قاتل در کمین نشسته‌ای که ممکن است از هر ده نفر یک نفررا از پادرآورد ، فشار خون خود را اندازه‌گیری نکنیم .

فشار خون بالا را میتوان کنترل نمود ، مشکلات این بیماری قابل جلوگیری و یا رفع است ، اگر مردم کمی‌وقت صرف یک آزمایش ساده و بی‌درد پزشکی‌کنند،جان‌هزاران نفر انسان نجات خواهدیافت و از بروز رنج‌وعذاب بی‌ـ مورد نیز جلوگیری خواهد شد .

برای آموزش

حسابداری
خیاطی
آرایش
زبان
نقاشی
رقص
کامپیوتر
موسیقی
بازرگانی
دروس دبیرستانی
رادیو ـ تلویزیون
و
رانندگی

به نیازمندیهای آموزشی مراجعه کنید

فرد ادراطلاعات

انجمن خوشنویسان ایران
وابسته بوزارت فرهنك وهنر

از علاقمندان بهنر خوشنویسی ثبت نام‌بعمل می آورد .

ـ تهران خیابان تخت جمشید شماره ۶۷ـ (بین بهجت‌آباد و پهلوی) از ساعت ۳ الی۶ بعد از ظهر تا۲۹ شهریور ۱۳۵۷ .

ـ در شهرستانهای مشهد ـتبریزـاصفهان‌ـ شیراز ـ قزوین‌ـ اهواز ـبابل بادارات‌فرهنك‌و هنر ودرشهرستانهای‌قم‌وقوچان بادارات‌آموزش و پرورش مراجعه نمایند.

م‌الف۱۵۷۶۹ ۱ـ۲

آگهی مدرسه عالی ایران زمین
برگزاری امتحان‌خاص زبان انگلیسی

از کسانی که در گروه آزمایشی (۱) شرکت کرده ، زبان انگلیسی را بعنوان زبان خارجی امتحان داده ،دارای یکی از دیپلمهای اقتصادی اجتماعی ، ریاضی ، ریاضی‌فیزیک، طبیعی ، علوم تجربی ، ادبی ،فرهنگ و ادب (دارندگان یکی از دیپلمهای بانکداری ، بازرگانی ، حسابداری ، نیز میتوانند برای رشته بازرگانی داوطلب شوند) هستند و به ادامه تحصیل در یکی از رشته های بازرگانی ، کتابداری تمایل دارند با توجه به مندرجات این آگهی و بارعایت کامل مندرجات صفحه ۸۰ راهنمای داوطلبان ورود به آموزش عالی برای شرکت در امتحان خاص زبان انگلیسی بدینوسیله دعوت بعمل‌می‌آید.نمره‌تراز از شده زبان انگلیسی باید برای داوطلبان رشته بازرگانی ۶۰۰ به بالا و برای داوطلبان رشته کتابداری ۵۵۰ به بالا باشد .

ـ داوطلبان باید با در دست داشتن دو قطعه عکس برقی و جدید ۴×۳ ، اصل کارنامه امتحانات ورودی و یک نسخه فتوکپی آن ، اصل و فتوکپی شاسنامه ، در یکی از روز های ۲۶ یا ۲۷ یا ۲۸ یا ۲۹ شهریور ماه جاری به نشانی مدرسه عالی ایران زمین ـ شرک غرب ـ فرحزاد تهران شخصا رجوع کنند ، برای افراد واجد شرایط بلافاصله کارت ورود به جلسه امتحان تنظیم و به آنها تسلیم میشود . امتحان خاص زبان‌انگلیسی ساعت ۹ صبح روز جمعه ۳۱ شهریور ماه در محل مدرسه عالی به عمل خواهد آمد و داوطلبان باید نیمساعت قبل از وقت در سالن امتحان حاضر باشند .

اسامی عده‌ای از کسانی که نمره آنان در امتحان خاص زبان به حد نصاب لازم برسد برای شرکت در جلسه‌مصاحبه در تاریخ پنجم مهرماه در محل مدرسه عالی اعلام میشود.

کسانی که در جلسه مصاحبه حاضر نشوند منصرف از تحصیل تلقی خواهند شد .

مدرسه عالی ایران زمین

نرخ میوه و سبزیجات به انصاف فروشنده واگذار شد

★ میوه و سبزی به‌نرخ های گران و گاه‌بیش از دو برابر قیمت رسمی بفروش می‌رسد .

با اینکه کمیسیون نرخ گذاری هر هفته‌نرخ انواع میوه ، تریار و سبزیجات‌را اعلام میکند اما برخی از واحدهای صنفی‌کوچکترین توجهی به نرخ‌های تعیین شده ازسوی این کمیسیون ویژه نمیکنند ، و نرخ انواع میوه و سبزی در برخی از میوه فروشیها ، سبزی فروشیها بخصوص در میوه فروشیهای خیابان های استانبول و کلیه‌بازار های روز پایتخت بستگی‌به انصاف فروشنده دارد .

گزارش خبرنگار ماحاکی است با اینکه انواع میوه‌و ترمبار در سطح‌شهرفراوان است اما عده‌ای از کسبه‌در مناطق مختلف پایتخت منجمله درخیابان استانبول، سرپل تجریش و بهجت‌آباد همچنان به گران فروشی‌و اجحاف به مصرف کنندگان ادامه داده‌اند و گهگاه تا دو برابر نرخ مصرب‌کالای خود را عرضه میکنند .

نرخهای رسمی و غیر رسمی

نرخ مصوب انواع میوه و ترمبار و سبزیجات و نیز نرخی که مصرف کننده در حال حاضر بناچار در بازارهای روز بابت آنها می‌پردازد بشرح زیراست:

موز مرغوب و سالم هرکیلو ۷۰ تا ۸۰ ریال (نرخ مصوب ٦٦ریال) لیمو ترش سالم هرکیلو ۵۵ تا ٦۰ ریال (نرخ مصوب ۵۰ ریال) ، هندوانه بترتیب مرغوبیت ۱۵ و ۱۲ ریال (نرخ مصوب۱۱ و ۸ریال)، گوجه فرنگی ۱۸ تا ۲٦ریال (نرخ مصوب۱٦ریال) لوبیا سبز ۵۵ تا ۷۰ ریال (نرخ مصوب ٤۷ ریال) ، فلفل سبز ریز ۹۰ تا ۱۲۵ ریال و فلفل دلمه‌ای ٦۰ ریال تا ۷۵ ریال (نرخ مصوب فلفل ریز ۸۳ و فلفل دلمه‌ای ۵٦ ریال) ، انگور صاحبی ٦۵ تا ۷۵ریال (نرخ مصوب ۵۸ ریال) انگور شاهانی ۵۵ تا ٦۵ ریال (نرخ مصوب ٤۷ ریال)، انگور بیدانه‌مرغوب ۵۵ تا ٦۵ ریال (نرخ مصوب ۵۰ ریال) انگور عسگری ۳۵ تا ٤۵ ریال (نرخ مصوب ۳۰ ریال) ، انار مرغوب٦۰ تا ۷۰ ریال (نرخ مصوب ٤٤ ریال)سیب تخم لبنانی سفید و قرمز بترتیب مرغوبیت ٦۰ تا ۹۰ ریال (نرخ مصوب درجه‌یک ۷۵ ریال و درجه۵۲ ریال)، گلابی درجه یک ۸۵ ریال‌تا ۹۵ ریال (نرخ مصوب ۷۰ ریال) ، خربزه مشهدی و ایوانکی مرغوب ۲۵ تا ۳۰ ریال (نرخ‌مصوب ۲۰ ریال)

نرخ انواع سبزی

نرخ هر کیلو از انواع سبزیجات برای عرضه به مصرف کننده‌درسطح‌پایتخت از سوی کمیسیون ویژه نرخ‌گذاری بشرح زیر اعلام شده است :

تره ۱۰ ریال ، تربچه ۱۸ ریال ، شنبلیله ۳۰ریال، پیازچه ۲۰ ریال ، شاهی ۲۰ ریال ، جعفری ۲٤ریال، نعناع ۱۸ ریال ، شوید۲٤ ریال ، گشنیز ۲۰ ریال ، ریحان ۱۰ریال، برگ‌چغندر ۱۲ ریال .

نرخهای مصوب برای سطح پایتخت‌رعایت‌نمیشود. انواع سبزی بهیچوجه در خبرنگار ما درگزارش خود اضافه میکند : با اینکه همزمان با اعلام حکومت نظامی و ممنوعیت عبور و مرور در ساعاتی‌از شبطی چند روز گذشته بکارمیادین بارفروشی پایتخت لطمه‌زده است اما اکنون بارفروشان ساعت کار و نحوه توزیع و عرضه کالاهایشان را با برنامه ممنوعیت‌عبورومرور تطبیق داده‌اند ومیوه و تره‌بار و نیز انواع سبزی‌به اندازه کافی در میادین موجودو به میوه فروشان عرضه میشود .

در امرداد ماه بطور متوسط :

تهرانی‌ها روزی ۱۴۸۰۰ رأس گوسفند خوردند!

ساکنان پایتخت در طول مرداد ماه گذشته ٤۵۹ هزار و ٦٤۸ راس گوسفند را به مصرف خوراك خود رساندند، وزن کل این گوسفند ؟ که قسمتی از گوشت مصرف‌یك ماهه مردم تهران را تامین میکند شامل ۸ میلیون و۷۵۰ هزار و ۸۵۱٫۵ کیلو گوشت میباشد این مقدار علاوه بر چندین تن گوشت گرمی‌است که همه روزه در نقاط مختلف پایتخت توسط‌قصاب های‌دوره گرد و غیر مجاز بطور قاچاق ذبح میشود و با قیمت‌هائی گرانتر از نرخ‌های رسمی در اختیار مصرف کنندگان قرار میگیرد.

براین اساس علاوه برفرآورده های گوناگون‌گوشتی‌تهرانیها روزانه بطور تقریب ۱٤۸۰۰ راس گوسفند در امرداد ماه گذشته بمصرف رساندند . البته گوشت گوسفندانی که بطور قاچاق ذبح‌وعرضه‌میشود، در محاسبات منظورنشده‌است. در نیمه دوم تیرماه‌سال جاری ساکنان پایتخت بطور متوسط هر روز ۱۳٤۰۰ راس گوسفند مصرف کردند، در ماه گذشته ٤۵۵۳ راس‌گوسفنداسترالیائی برای مصارف تهرانی‌ها درقم، کشتار شد.

یك مقام آگاه در کشتارگاه تهران در مورد آمار کشتار انواع بزو گوسفند داخلی و خارجی که در طول امردادماه به‌مصرف‌ساکنان‌پایتخت‌رسیده گفت: در این مدت ۸٤۰راس گوسفند ایرانی، ۲۳ راس بز ایرانی، ۷۲۲۸۵راس گوسفند استرالیائی ۵۳۹٦۹ راس گوسفند رومانی در کشتارگاه تهران و ٤۵۵۳ راس گوسفند استرالیائی در کشتارگاه قم ذبح و در سطح پایتخت در اختیار مصرف کنندگان قرار گرفت.

همچنین لاشه یخ‌زده ۳۱۹٫٤٦۰ راس گوسفند و لاشه سرد ۱۳٫۰۷۱ راس گوسفند نیز برای مصرف پایتخت نشینان آماده شده‌و در دسترس آنان قرار گرفته است . وزن گوسفندان‌کشتار شده ۲ میلیون و ٦۵۹ هزارو ۷۷۸ کیلوگرم و وزن لاشه های یخ‌زده‌و سرد ٦ میلیون و ۹۱ هزار و۷۳ کیلو گرم بوده است.

پرونده‌های زمینخواران اهواز به‌جریان افتاد

اهواز ـ خبرنگار اطلاعات چند زمین خوار معروف خوزستان در مظان اتهام‌قرار گرفتند .

خبرنگار ما در اهوازکسب اطلاع کرد ، علاوه بر تشکیل ۸۰ پرونده در دادگستری خوزستان که براساس‌شکایت و اعلام جرم مردم از مقامات محلی و کارمندان دولت تهیه شده ،طی چند روز گذشته‌چند نفر از زمین خواران معروف یا واسطه هائی که در سال های اخیر با انجام فعل و انفعالاتی در خرید و فروش زمین یا شهرک سازی اقدام‌به کلاهبرداری و حیف و میل اموال عمومی نموده‌اند در مظان اتهام قرار گرفتند و بر اساس شکایاتی که ازاین‌افراد بعمل آمده است تحت تعقیب قانونی قرار دارند .

استاندار خوزستان نیز در بازدید از یک واحد ساختمانی گفت شرکت های ساختمانی بشدت موردکنترل‌قرار میگیرند و در صورت تخف تعقیب خواهند شد .

فاضلاب کارخانه‌ها به شبکه فاضلاب شهر پیوست

★ تا چند روز قبل فاضلاب این کارخانه‌ها به «زاینده‌رود» میریخت

اصفهان ـ خبرنگار اطلاعات با بهره برداری از یکطرح اساسی ، فاضلاب کارخانجات شهر اصفهان بر روی زاینده رود بسته شد و فاضلاب کارخانه‌ها به شبکه لوله‌کشی فاضلاب شهراصفهان پیوست.

کارخانجات متعددی در مسیر رودخانه زاینده رود فاضلابها و آبهای آلوده به مواد شیمیائی خود را بمیستر رودخانه رها میکردند کمباعث آلودگی و تیره رنگ شدن‌آب زاینده‌رود شده بود .

دانشگاه اصفهان دو سال قبل با تحقیقات وسیعی زیان های آبهای آلوده‌رابرشمردند که مورد تائید کارشناسان سازمان‌حفاظت محیط زیست هم قرار گرفت .

بموجب این اعلام نظرها، بدستور استاندار اصفهان یک کمیته ضربت جهت جلوگیری از ریزش فاضلاب کارخانجات به زاینده‌رود تشکیل شد و سرانجام پس از تهیه طرح و انجام فعالیت های موثر چند روز قبل طی مراسمی که با حضور «اکبرزاده» استاندار اصفهان برگزار شد ، فاضلاب کارخانجات ، به شبکه لوله کشی فاضلاب شهر پیوست ، مسئولان سازمان‌آب‌و فاضلاب اصفهان به هنگام‌قطع لوله‌های فاضلاب کارخانجات از زاینده رود اعلام کردند ، فاضلاب و آبهای زائدی که در مسیر رودخانه و دردوردست شهر از تصفیه خانه شهر به‌زاینده رود میریزدبااجرای برنامه‌ای که در دست تهیه است تصفیه صنعتی‌میگردد تا موجب‌خشک شدن درخت ها و مرگ و میر ماهی ها و زیان های دیگر به کشاورزان نشود.

کنفرانس جهانی مبارزه با سل اعلام کرد :

بین سیگار و سل یکی را باید انتخاب کرد

★ بیماری سل هنوز در کشور های جهان کشتار میکند .

بیماری سل هنوز در دنیا کشتار میکند و کارشناسان بیماری سل اعلام کردندمردم باید بین سیگار و سلامت یکی را انتخاب کنند. دکتر احمد دانشورمدیر عامل‌جمعیت مبارزه با بیماری سل‌و حمایت مسلولین که جهت شرکت در کنفرانس جهانی مبارزه با سل به‌کشوربلژیك سفرکرده بود در بازگشت از این کنفرانس در گفتگوئی گفت: کارشناسان متخصص سل‌دنیا در این کنفرانس اعلام‌کردند که بیماری سل هنوز دردنیا کشتار میکند و کشورهای آمریکای لاتین و کشور های در حال توسعه‌آلوده به‌بیماری سل میباشند.

دانشور افزود: در موردطرق درمان بیماری سل بحث‌های مفصلی بعمل آمدو از لحاظ پیشگیری اعلام شد که کماکان از تلقیح بهداشتی استفاده شود. ضمنا با بالابردن سطح زندگی‌وکیفیت تغذیه ومسکن سالم و بهداشت کلی باید نسبت به‌جلوگیری از اشاعه بیماری سل اقدام کرد .

ضمنا در این کنفرانس بحث مفصلی در مضرات سیگار و ایجاد بیماری سرطان و سل بعمل آمدو گفته شدمردم‌باید بین سیگار و سلامت یکی‌را انتخاب کنند.

شرکت ملی نفت ایران

شرکت ملی نفت ایران برای تامین احتیاجات پرسنلی واحد اکتشاف و استخراج در کنگان (بین بوشهر و بندرعباس) به تعدادی کارمند مرد فوق دیپلم‌ودیپلم در رشته های‌برق، مکانیك عمومی ،الکترونیك،ریاضی، وطبیعی باشرایط زیر نیازمنداست.

۱ـ ملیت ایرانی .
۲ـ متدین بیکی از ادیان اسلام. مسیحی ـ کلیمی ـ زرتشتی .
۳ـ شاغل نبودن در سازمانهای‌دولتی و یا وابسته به‌آن.
٤ـ دارا بودن برك پایان خدمت‌وظیفه یا معافیت دائم .
۵ـ آشنائی‌کامل‌بزبان انگلیسی.
٦ـ حداکثر سن برای دیپلمه ها ۲۵ سال تمام و برای فوق دیپلمه‌ها ۲۸ سال تمام.
۷ـ تائید تندرستی داوطلبان توسط بهداری و بهداشت شرکت ملی نفت ایران .

متقاضیان واجد شرایط میتوانندجهت ثبت نام و مصاحبه در روز شنبه ۱٫۷٫۱۳۵۷ از ساعت ۸ صبح تا٤ بعداز ظهر با دردست داشتن اصل وفتوکپی‌آخرین‌مدرك‌تحصیلی، شناسنامه ، برك پایان خدمت یا معافیت دائم و دوقطعه عکس٤×٦به نشانی اهواز ، هنرستان صنعتی شرکت ملی نفت ایران مراجعه نمایند .

توضیح آنکه افراد منتخب مدت‌دو سال درمناطق مختلف اکتشاف واستخراج کارآموزی خواهندداشت م‌الف ۱۵۷۷۱ ۱ـ۲

یك شرکت ساختمانی تعدادی ماشین‌آلات کارکرده از قبیل :

لودر کوماتسو ، غلطك چرخ لاستیکی ،موتور ژنراتور دورمن ، فنیشرآسفالت قیرپاش ،سنك شکن فکی و کوبیت را بفروش میرساند .

باتلفنهای ۹۵۷۷۱۹ و۹۵۷٤۰۹ آقای‌قلی‌زاده تماس بگیرید .

شرکت آرش سرامیک
وارد کننده و عرضه کننده کاشی. سرامیک. لوازم‌بهداشتی. موکت. کاغذ دیواری. پارکت
عمده و جزئی
تخت طاووس نبش فرح شماره ۲۲۷ تلفن ۸۵۱۲۴۲

انجمن فرهنگی فرانسه‌تهران

باطلاع میرساند که ترم بعدی کلاسهای‌زبان فرانسه از تاریخ ۱۵ مهرماه ۱۳۵۷ شروع می شود .

شعبه مرکزی :
خیابان شاهپور علیرضا شماره ۵۸
تلفن۲ـ۶٤٤۲۰۱

شعبه ونك :
خیابان پهلوی خیابان توانیر کوچه نظامی گنجوی کوچه آریاپاد شماره۱۸تلفن ۲۱ـ۲۰ـ٦۸۳٦۱۹

آگهی تغییرات درکی‌مینکو (شرکت سهامی خاص) ثبت شده بشماره ۲۳۲۲۵

باستناد صورتجلسات مجمع عمومی عادی سالانه‌هیئت مدیره مورخ ۵۷٫٤٫۱۷ شرکت کی‌مینکو (سهامی خاص) تصمیمات زیر اتخاذ گردید ۱ـ ترازنامه سال مالی ۱۳۵٦ به تصویب رسید ۲ـ آقای بری‌میچل و موسسه پیت‌مارویک میچل اندکمپانی به ترتیب بسمت بازرس (حسابرس) و بازرس علی‌البدل برای مدت یکسال انتخاب گردیدند ۳ـ آقایان ایرج خواجوی نوری و منوچهر دانشبدی ویورگن لوئیز وتقی کیائی‌و خسرو اعتمادی و هرمان یونگ وهانس یوخن‌زینگر بعنوان مدیر اصلی و سازمان گسترش و نوسازی صنایع ایران و شرکت کلوکنز بعنوان مدیران علی‌البدل برای‌مدت یکسال انتخاب گردیدند ٤ـ آقای ایرج خواجوی نوری و آقای یورگن لوئیز بترتیب بسمت رئیس و نایب رئیس هیئت مدیره برای مدت یکسال انتخاب گردیدند ۵ـ آقای دکتر گورتهارشمیتس بعنوان مدیر عامل برای مدت یکسال انتخاب شدند و هیئت مدیره اختیارات مندرج در اولین صورتجلسه هیئت مدیره مورخ ۵٤٫۵٫۲۳ ونیز اختیارات مندرج‌در صورت جلسات بعدی راکه تاکنون هیئت مدیره تصویب نموده به مدیرعامل تفویض نمود٦ـ حق امضاء کلیه مکاتبات اداری‌با مدیر عامل بتنهائی است وحق امضاء برای کلیه اوراق و اسناد مالی و تعهدآور از جمله چک وسفته وبرات بامدیر عامل باتفاق آقای منوچهر دانشبدی یا آقای ایرج خواجوی نوری می‌باشد ۷ـ روزنامه اطلاعات بعنوان روزنامه کثیرالانتشار جهت درج آگهی های‌شرکت انتخاب شد .

مدیر کل ثبت شرکت ها ومالکیت صنعتی ـ یحیی مدنی

آگهی پذیرش‌دانشجوی پرستاری آموزشکده پرستاری بیمارستان مهر (فوق دیپلم)

آموزشکده‌پرستاری مهردرنیمه اول سال تحصیلی ۵۸ـ۵۷ جهت دوره (فوق دیپلم) پرستاری تعدادی دانشجوی دختر ـ طبق شرایط مندرج در صفحه ۱٤۰ راهنمای داوطلبان‌ورودبه آموزش‌عالی می‌پذیرداز‌داوطلبان تقاضا میشود پس از انتشار آگهی سازمان سنجش و آموزش کشور در این مورد جهت ثبت نام بدفتر آموزشکده واقع‌در خیابان زرتشت مراجعه نمایند .

آـ۱٤۸۷۰

LIEBHERR
تاورکرین
لیبهرآلمان
شرکت وزنه
آیزنهاور- ٦۲۸
تلفن ۸۸-۹۵۰۰۸۵

قطع‌آب درمیناب

میناب ـ از ساعت ۳ بعد از ظهر دیروز آب لوله‌کشی شهر میناب قطع شد. درپی قطع‌آب، کلیه نانوائیهای این شهر بعلت نبودن آب دست از کارکشیدند ومردم برای تهیه آب و نان دچار مشکلاتی شدند.

گفته میشود علت قطع شدن آب، گل‌آلود بودن رودخانه میناب است ، چرا که آب این شهر از رودخانه تامین‌میشود ودر صورت گل‌آلود شدن‌قابل مصرف نیست.

گمشده

عکس فوق‌بهرام یوسفی‌زاده فرزند مصطفی ۱٦ساله محصل مدت یك هفته است که از منزل خارج گشته و تاکنون مراجعت ننموده است هرکس اطلاعی از وی دارد به‌نشانی شهرستان نائین‌ـ اداره‌آموزش و پرورش‌آقای مصطفی‌یوسفی زاده‌یادرتهران به‌تلفن۳۱۳٦۳۹ آقای اسماعیل‌طالبی اطلاع‌داده وخانواده‌ای را از نگرانی بدر آورد.

آـ٦۹۳۵

اطلاعیه‌وزارت کاروامور اجتماعی

وزارت کار وامور اجتماعی باطلاع کارفرمایان کشور اعم ازشخصیت های حقیقی وحقوقی درتمام‌فعالیت‌های اقتصادی (کشاورزی ـ خدمات ـ صنعت) که از خدمات کارکنان خارجی بطور غیر مجاز و فاقد پروانه‌کار تاتاریخ ۱۳۵۷٫۵٫۱۵ استفاده نموده‌اندمیرساند :

که درتهران باداره‌کل‌استخدام اتباع خارجی‌خیابان ویلاـچهارراه ناصر ویااداره کل کارو امور اجتماعی تهران خیابان‌شاهرضا « پیچ شمیران» ویامراکز کاریابی واشتغال ودر شهرستان هابه‌نزدیکترین‌اداره‌کاروامورا‌جتماعی‌محل مراجعه‌و پرسشنامه درخواست پروانه‌کار رادریافت‌ونسبت به‌تکمیل‌واعاده‌آن‌باداراتمزبوراقدام نمایند تا باتوجه به‌مقررات جهت صدور پروانه کار تصمیم لازم‌در تهران‌وسیله کمیته‌ای‌دروزارت کارو امور اجتماعی ودر شهرستان ها درکمیته‌ای که‌به‌ریاست جنابان‌آقایان‌استانداران تشکیل می‌گرددمطرح‌وتصمیم لازم اتخذگردد.

درصورتیکه در فاصله مهلت‌داده شده«۱۵٫۵٫۵۷ تا ۱۵٫۸٫۱۳۵۷ » نسبت به تکمیل پرسشنامه های‌مزبور دایربتقاضای پروانه‌کاروارسال آن‌به وزارت‌کار و اموراجتماعی اقدام ننمایند طبق ماده ۵۹ مکرر قانون کار با آنان‌رفتار خواهد شد.

متن ماده ۵۹ مکررقانون‌کار چنین‌است: «...کارفرمایانی که اتباع بیگانه فاقد پروانه کاربگمارند به‌حبس‌جنحه‌ای‌از ٦۱ کار معتبر رابه روزتایك سال وجزای نقدی ازده‌هزار تاپنجاه هزار ریال‌محکوم خواهند شد.» م‌الف ۱۲۷۳۱ ۱ـ۲

مدرسه‌عالی منابع طبیعی گرگان
سال تحصیلی ۵۸-۱۳۵۷ خودرا از شنبه ۱۵٫۷٫۱۳۵۷
آغاز مینماید دانشجویان بایستی در تاریخ ۱٤٫۷٫۱۳۵۷
خودرا به‌مدرسه‌معرفی نمایند

۲۵ شهریور
آغاز
سی و هشتمین سال سلطنت
شاهنشاه آریامهر
را به ملت شریف ایران
تبریک عرض مینماید

Toshiba
پارس توشیبا
شرکت پارس توشیبا «سهامی عام»

سخنان نخست‌وزیر درباره

آزادی زندانیان، کاهش مدت حکومت نظامی

در برنامه‌دولت پنج‌جلسه و جمعا بیست ساعت بحث شد همه نمایندگان از وقت خود استفاده کردند وهمه آنها بعلت اینکه وقت صحبتشان تمام شده است به سخنان خود خاتمه‌دادند اما باز هم همانطوریکه‌امروز ملاحظه می‌فرمائید نمایندگان قصد صحبت داشتند . باید بگویم فرصت زیاد است و همه خواهند توانست‌ازاین تریبون حداکثر استفاده را بکنند .

نخست‌وزیر گفت: بسیار متشکرم که‌به‌کفایت مذاکرات رای دادند باید بگویم که هیچوقت فکر نمی‌کردم در این مجلس سخنورانی به این مهارت هستند شاید به این علت بود که در گذشته بیانات نمایندگان منعکس نمی‌شد بهرحال جای امیدواری بود که دیدم عده‌ای زبان و افکار مردم را منعکس کردند . البته موافق و مخالف صحبت کردند و اگر دقت میکردیم می‌دیدیم که همه‌در یکزمینه صحبت کردند و اختلافات اندکی داشتند . من باید بگویم که این اختلافات‌باید ظاهر و بیان شود و دموکراسی همین است که اختلافات ظاهر وبیان‌شود. باید بگویم اگر مقدمه‌ای که دولت در تحریر برنامه‌خود نوشته است ملاحظه مسعی کردید می‌دیدید که بطور کلی تمام آنچه را که نمایندگان گفته‌اند در آن منعکس است . میخواستم نتیجه‌گیری کنم که اختلافات زیادی بین حرف نمایندگان و دولت نیست والبته تمام بیانات منعکس شد و این بیشتر برای آنها بود که‌در اینجا کسانی هستند که افکار و خواستهای آنها را منعکس می‌کنند و ما هم با کمال صبر و حوصله یادداشت کردیم و آنها را مورد توجه قرار میدهیم . بدیهی است دولتها باید تحمل بیانات مخالفین را داشته‌باشند(نمایندگان‌آفرین آفرین) و هرآنچه که گفته می‌شود توجه کنند .

نخست‌وزیر افزود : ملاحظه کردید که این‌صبر و حوصله در نهایت امکان بکار رفت و تردیدی نیست آنچه که نمایندگان گفته‌اند موردتوجه کامل دولت‌قرار خواهد گرفت. بعضی زمان میخواهد و اصولا سعی خواهیم کرد که ازگرفتاری های مردم بکاهیم و برای تحقق بخشیدن به آرمانهای خیرخواهانه مردم سعی‌کامل خواهد شد .

آنچه را که شاهنشاه آریامهر باید امر بفرمایند‌از پیشگاه شاهنشاه آریامهر استدعا خواهد شد. مثل آزادی زندانیان‌وبخشودگی وظیفه عمومی . آنچه دولت میتواند مثل کاهش مدت حکومت نظامی که خود انجام خواهد داد و آنچه محتاج لوایح است لوایح آن تقدیم مجلس خواهدشد.

گریه نخست‌وزیر

مهندس شریف امامی در حالیکه‌بشدت متاثر بود و اشک‌در چشمان خودداشت گفت من ۴۸ سال است به این مملکت خدمت میکنم مختصری تجربه اندوخته‌ام از پائین‌ترین مراحل تا امروز که خدمت آقایان هستم طی کرده‌ام و درطول خدمت وظایف خود را با کمال دقت و وطن‌پرستی انجام دهم (نمایندگان : احسنت‌احسنت صحیح‌است)

شریف امامی در حالیکه بشدت برافروخته بود گفت من گوشت و پوست و استخوانم از این کشور است. در این مملکت بدنیا آمده‌ام و برای‌این مملکت خدمت می‌کنم و در این مملکت می‌میرم .

نمایندگان: (احسنت احسنت)

من بکار خود ایمان دارم وبه‌عنایت خداوندمستحضرم باید بدانید برای حب جاه و مقام قبول این مسئولیت را نکرده‌ام مخصوصا دراین وضع آشفته و متشنج زیرا معتقدم آرام نشستن در این موقعیت خطائی نابخشودنی است . قبول کردم چون احساس خطر دروحدت‌ملی میکردم.

من قبول کردم تا شما بتوانید مخالفت کنید ولی اطمینان دارم با انجام‌برنامه دولت با من موافق خواهید شد .

نخست‌وزیر گفت امروز مسئله من و دیگری نیست ـ امروز مسئله وحدت مملکت مطرح است اگر ریاست من برای‌مجلس‌سنا گناه‌محسوب می‌شود من گناهم را قبول میکنم. آنها هم که‌نمایندگی داشته‌اند باید بسهم خود بپذیرند.

شریف امامی گفت‌خدمت به مملکت هیچگاه دیر نیست

بیائید برای حفظ آزادی‌دست بدست هم بدهیم و مشکلات را از پیش پا برداریم . کاری بکنیم که از این‌نعمت آزادی محروم نشویم. من حاضرم تا پای جان در راه وحدت ملی تلاش‌کنم. آنگاه آقای نخست‌وزیر نطق‌مفصل خود را آغاز کرد که متن آن در صفحه ۲۵ چاپ‌شده است.

اخطار نظامنامه‌ای پزشکپور

پس از پایان سخنان یک ساعت و بیست دقیقه‌ای نخست وزیر که مرتباباقائیدستجمعی نمایندگان توام بود هنگامیکه نخست‌وزیر در جای خود قرار گرفت، محسن پزشکپور‌بعنوان اخطار نظامنامه‌ای پشت‌تریبون قرار گرفت و گفت :

من‌و دیگر نمایندگان‌اقلیت و همه نمایندگان‌بادقت‌سخنان مبسوط و توام با جملات‌بسیار زیبا و دل انگیز جناب‌شریف امامی را گوش دادیم. چند نکته‌ای بودکه میبایست‌مطلبی عرض کنم.

نکته اولی مربوط به‌آنچه که‌نسبت‌به‌مسئولیتهای‌پارلمان اشاره شد و آنچه را که‌من بعنوان‌حکومت‌توتالیتر‌بوروکرات عنوان کردم و بخصوص آنجا که فرمودنداگرمسئولیتی هست من میپذیرم ولی باید نمایندگان هم بدانند آنجا که مسئولیتهائی داشته‌اندپزشکپور افزود: من و پان‌ایرانیستها و آنها که در صف اقلیت بودند در آنهنگام که قسم‌یاد کردیم نسبت به اصول‌قانون اساسی و وحدت ملی ونظام مشروطیت سلطنتی صدیق و وفادار باشیم بوجدان بیدار و صداقت و جانبازی باین وظیفه عمل کردیم باید عرض کنم که شخصا خود و نمایندگان پان‌ایرانیسم را در پیشگاه‌ملت ایران بسبب عدم انجام این وظیفه مقصر نمیدانم . آرزو دارم دادگاه خاص ملی‌تشکیل شود و در آن یکایک‌کسانی که‌در مواضع‌گوناگون اجرائی خیانت کرده‌اند بمحاکمه کشانده شوند (تشنج و همهمه نمایندگان) تا معلوم شود کی وظائف خود را انجام نداده است.

نمایندگان: آقای رئیس بچه مجوزی ایشان‌پشت‌تریبون آمده است.

رئیس: آقای پزشکپور ، آقای پزشکپور

پزشکپور همچنان بسخنان خود ادامه میداد و نمایندگان میگفتند آقای رئیس ایشان چرابه نمایندگان اهانت می ـ کند.

رئیس: آقای پزشکپور کفایت مذاکرات داده شد و دیگر بحثی در برنامه دولت‌نداریم.

پزشکپور : اخطار نظامنامه‌ای دادم .

رئیس : مطابق‌ماده‌ای که دادید، این‌ماده واردنیست.

پزشکپور همچنان‌بسخنان خود ادامه میداد و مجلس متشنج بود و نمایندگان میگفتند : آقای رئیس، آقای رئیس چرا میگذارید صحبت کند و چرا میگذارید اهانت کند.

مجلس همچنان متشنج بود ورئیس مجلس‌درحالیکه زنگ را بصدا درآورده بود میگفت :

آقای پزشکپور ـ شماکه خود میگوئید آئیننامه، چرا برخلاف آئین‌نامه عمل می کنید .

در اینموقع پزشکپور گفت : اگر هم نخست‌وزیر رای اعتماد بگیرد. من به سئوال‌هائی که‌داده‌ام پابرجا هستم .

نمایندگان : آقای رئیس بما اهانت میشود، نگذارید اهانت شود.

و پزشکپور درحالیکه نامه‌ای بشرح زیر تقدیم کرد تریبون را ترک گفت و در میان فریادهای اعتراض نمایندگان در جای خود قرار گرفت .

متن نامه پزشکپور باین شرح است :

ریاست محترم مجلس شورایملی

از آنجا که پرسشهائی‌که طی سه اجلاسیه گذشته تاکنون از دولت‌های اسبق وسابق‌نموده‌اند وبه‌بسیاری از آنها تاکنون پاسخ داده نشده است ، مربوط به مهمترین مسائل اجتماعی و اقتصادی‌وسیاسی وفرهنگی ملت ایران است . از آنجا که عدم پاسخگوئی به پرسشهای‌مطروحه که‌توسط اینجانب و دیگر نمایندگان محترم مجلس شورایملی طرح گردیده است ازموارد نقض اصول حاکمیت ملی‌و مغایر با مقررات آئین‌نامه مجلس شورایملی است واز دلائل عمده ایجاد این نابسامانی‌ها ولوث‌مسئولیت ها است بدینوسیله کلیه پرسشهای تقدیمی از دولت های سابق و اسبق را مجددا تجدید مینماید و از دولت میخواهم که سریعا به سئوالات مذکور پاسخ دهید .

با احترام: محسن پزشکپور

رای اعتماد

در این‌موقع‌نسبت به دولت و برنامه دولت‌شریف‌امامی باورقه اخذ رای شد و در نتیجه با ۱۷۶ رای موافق ۱۶مخالف(کبود)و ۲ ممتنع دولت از مجلس شورای ملی رای اعتماد گرفت .

در حالیکه این مطلب‌بوسیله رئیس‌مجلس‌اعلام‌شدنمایندگان دستجمعی فریادزدند:مبارک است .

نمایندگان مخالف

نمایندگان زیر امروز باورقه کبود در موردولت آقای شریف امامی رای دادند .

سید محمد جزایری‌ـ پرویز ظفری‌ـ سید کاظم‌جزایری‌ـ اسحقی‌نژادـ سید علی صائبـ جلال پارسای مطلق ـ محمد صادق فرمانـ غلامرضا اخلاق‌پورـ مرتضی مشیرـ حسین طبیبـ نواب صفا ـ منوچهر یزدی ـ محسن پزشکپورـ صادق افتخارـ دکتر شیروانیـ علی اصغر مظهری .

من شریف امامی ۲۰روز قبل نیستم

نخست‌وزیر پس ازگرفتن رای اعتماد پشت تریبون رفت و گفت : بنده از ابراز اعتمادی که نمایندگان‌مجلس به این دولت ابراز فرمودند سپاسگزاری میکنم.امیدوارم این چند نفری هم که رای مخالف دادند عمل دولت‌ان هارا وادار بموافقت کند.

نخست‌وزیر در این‌موقع پوشه‌ای محتوی عکس ، مدارک ، اعلامیه های‌مربوط به حوادث اخیر را که در سخنان خود از آن‌یادکرده بود به رئیس مجلس داد و گفت : اینها اسناد محکمی است که باید در آرشیو مجلس باقی بماند .

یک مطلب من باید عرض کنم که من امروز شریف امامی ۲۰ روز قبل نیستم . نه بخود ، نه به بستگانم و نه به دوستان و بهیچ کس دیگر متعلق نیستم و برای مملکت هستم و درراه‌مصالح مملکت از هیچ چیز دریغ نخواهم داشت . انتظاردارم نمایندگان مجلس که اجرای افکار و نظریات مردم را میخواهند در این راه دولت را یاری کنند اگر دیدید خوب کارکردیم بمانیم‌واگر نه برویم و جای خود رابه چند خدمتگزار دیگر بدهیم

نخست‌وزیرگفت‌یک‌مطلب دیگر فراموش شد و آن این که در اینجا مطالبی گفته‌شد درباره شیعیان و من باید بگویم که منظورمسلمانان هستند چون همه مسلمانان برادرند و ما نسبت بهمه مسلمانان احترام داریم اگر بیانی شده که احیانا موجب رنجش شده من باید بگویم که هیچگونه نظر خاصی نبوده و اضافه میکنم که بعضی از اقلیت های قانونی نگرانی داشتند و بایدبگویم انها هم طبق قانون اساسی مورد احترام هستند و امنیت دارند .

پس از سخنان نخست‌ـ وزیر رئیس مجلس گفت :

در این فاصله عده‌ای‌از نمایندگان آمدند و یاد ـ داشت دادند و نظرشان این بود که‌آقای پزشکپوریه‌انها اهانت کرده است نمایندگان دستجمعی : صحیح است ، صحیح است

رئیس مجلس افزود :با اینکه باید اجازه صحبت نمیدادم معهذا چون اقلیت بودند اجازه صحبت دادم انچه ناسزابود به مجلس و من دادند نمایندگان:صحیح است .

پیشنهاد برقراری حکومت نظامی

در این موقع اقای دکتر یزدان پناه وزیر مشاور در امور پارلمانی دو اصلاح بودجه تقدیم کرد و رئیس مجلس گفت :

نامه‌ای از دولت راجع به برقراری حکومت نظامی در تهران و چند شهر دیگر رسیده که قرائت میشود .

متن نامه قرائت شد و رئیس مجلس گفت :

بررسی آن در دستور جلسه علنی فردا قراردارد .

رای‌بنی‌احمد قبول نشد

احمد بنی‌احمد نماینده مردم تبریز درپایان‌رای‌گیری مجلس ، تلفنی اطلاع داد، چون دقایقی پس از رای‌ـ گیری به مجلس رسیدم ، با وجود آنکه قبلا رای خود را اعلام کرده بودم ، رئیس مجلس رای مرا نپذیرفت . بدینوسیله اعلام میکنم که رای من به دولت آقای شریف امامی کبود است.

تظاهرات علیه ایران در برابر وزارت دفاع آمریکا

واشنگتن‌ـ رویتر ـ نزدیک به ۶۰۰ نفر افراد نقابداردیروز بابستن یکی از مدخل‌های‌اصلی بنای پنتاگون (وزارت دفاع آمریکا) تظاهراتی علیه دولت ایران برپا کردند.

تظاهر کنندگان در حالیکه فریاد میکشیدند و علیه دولت ایران شعار میدادند با صفی از ماموران پلیس در برابربنای وزارت دفاع روبرو شدند .

تظاهرات بعد از مدت کوتاهی پایان یافت و اعتراض کنندگان متفرق شدند تا از آن نقطه به طرف کاخ سفید و محل وزارت دفاع آمریکا بروند ودادن‌شعار های اعتراض آمیزشان راادامه دهند.

یک سخنگوی وزارت‌دفاع اظهار داشت که تظاهرات به آرامی برگزار شده و پلیس کسی را بازداشت نکرده است.

اظهارات سناتور های امریکائی درباره رویدادهای ایران :

واشنگتن‌ـ آسوشیتدپرس : چندین نفر از اعضای کمیته روابط خارجی سنای آمریکا دیروز (جمعه) اظهار داشتندکه طبق احساس آنها شاهنشاه ایران بر مرحله جاری‌نارضائی وآشوبی که کشورشان را مرا گرفته است فایق خواهند آمد وآن را از سر خواهندگذراند.

سناتورهای عضو کمیته روابط خارجی سنای آمریکا پس از آنکه بطور خصوصی بوسیله مقامات وزارت خارجه آن کشور در جریان پاره‌ای نظرات و آگاهی‌های مربوط‌به وقایع اخیر ایران قرار گرفتند اعلام کردند که بر عمل کارتر رئیس جمهور آمریکا که دریک تماس تلفنی با شاهنشاه ایران ادامه پشتیبانی آمریکا را از ایشان مورد تاکید قرار داده است صحه میگذارند و آن را کار درستی تلقی میکنند.

یکی از اظهار نظر کنندگان که به همین شیوه ازشاهنشاه ایران پشتیبانی کرد سناتور «ریچارداستون» رئیس‌سوکمیته امور خاورمیانه در کمیته روابط خارجی سنای آمریکا بود که در سخنان خودآشوب های اخیر ایران را گناه قدرت های محافظه‌کار و برخی از گروه‌های مورد حمایت کمونیسم بین‌المللی دانست و آنها را متهم کرد که با متجدد کردن کشور دشمنی میورزند.

استون گفت عقیده دارد که شاهنشاه ایران دارای موضعی هستند که از هر نظر ایمن‌است ومیتوانند روی دوام وفاداری نیروهای‌مسلح‌کشورشان‌حساب کنند.

سناتور جمهوریخواه‌جیکوب جیویتس‌نیزاظهار داشت که‌عمل دولت ایالات متحده درپشتیبانی کردن از شاهنشاه‌ایران درست بوده است زیرا ایران اهمیت خارق‌العاده‌ای برای امنیت منافع آمریکا دارد.

کمیته روابط خارجی سنای آمریکا قرار است براساس‌نقطه نظرهای مقامات دستگاه ضد اطلاعاتی آن کشور گزارش دیگری در باره ایران دریافت کند.

در اینحال سنای آمریکا گزارشهایی دریافت کرده که نشان میدهد نیروهای ارتش ایران بنای سرکوب کردن گروه های مخالفی را گذاشته است که مسببان شورش ضد دولتی ماه جاری معرفی شده‌اند ـ شورشی که در آن در حدود ۹۰۰ نفر جان خود را ازدست داده‌اند.

تظاهرات عده‌ای از دانشجویان ایرانی

وین ـ رویتر :

عده‌ای از دانشجویان‌ایرانی دیروز در «وین» در برابرمحل برگزاری کنفرانسی که آژانس آموزش علمی و فرهنگی سازمان ملل (یونسکو) در این شهر برپا کرده است دست به تظاهراتی علیه رژیم کشورشان زدند.

تظاهر کنندگان یادداشت اعتراض آمیزی تسلیم نمایندگان شرکت کننده در کنفرانس‌کردند و از آنها خواستندکه درنشست های خود در باره اوضاع ایران بحث کنند. موضوع مباحثات این کنفرانس تدریس کردن اصول حقوق بشر در مدارس سراسر جهان است.

پیام کنفدراسیون‌مرکزی جوانان فرانسه

پاریس‌ـخبرگزاری فرانسه : کنفدراسیون مرکزی جوانان «ژت» (وابسته بکنفدراسیون سندیکاهای فرانسه که باحزب کمونیست روابط نزدیک دارد) پیامی برای سفیر ایران‌درپاریس فرستاده ودرآن خشم عمیق خود را از کشتارهای متعددی که اخیرا در ایران برپا شده اعلام کرده است.

در این پیام‌جیمی کارتررئیس جمهور آمریکا به حمایت از سیاست رژیم ایران متهم شده ودولت فرانسه نیز بخاطر سکوتش در قبال وقایع اخیر ایران مورد ملامت قرار گرفته است.

متن لایحه حکومت نظامی

شماره ۴۸۵۷۲
۲۲ر۶ر۱۳۵۷

جناب آقای عبداله‌ریاضی ریاست محترم‌مجلس‌شورای ملی

چنانکه خاطر عالی وهمه نمایندگان محترم مجلس شورای‌ملی مستحضر است دولت حاضر از بدو تشکیل با صدور نخستین اعلامیه خود نه تنها حفظ حریم قانون اساسی را برمبنای رعایت اصول دموکراسی واحترام به آزادیهای فردی واجتماعی تعهد نمود بلکه از همه نیروهای‌ملی وگروه های جامعه استمداد کرد که با بسیجی همه‌جانبه دراین موقع حساس و خطیر از استقلال و تمامیت ارضی میهن خود حراست کنند و اجازه ندهند که معدودی آشوب‌طلب و اخلالگرآزادی و امنیت مردم را بمخاطره اندازند و آسایش وآرامش مردم را سلب کنند .

با اینهمه دیده شده که اخلالگران با ویرانگریهای متعدد در جریان یک توطئه ضد مردمی و مخالف با حیثیت و شئون قومی و ملی شرکت دارند وتلاش میکنند که موجودیت مملکت دچار مخاطره گردد .

بااینکه برای نیروی انتظامی اجرای مقررات قانون و پراکنده ساختن اخلالگران میسور بود با اطلاع دقیقی‌که‌از نیات‌سوء آنان دردست است تنهابرای جلوگیری از خونریزی ، تظاهرات غیر قانونی وضد ملی و شعارهائی علیه‌قانون اساسی آنان تحمل شد و حداکثر ملایمت بعمل آمد و بدنبال آن دولت باصدور اطلاعیه مورخ ۱۵ شهریور ماه ۱۳۵۷ از همگان درخواست کرد که درجهت حفظ امنیت و ثبات مملکت از تشکیل اجتماع بدون اطلاع و موافقت مقامات انتظامی در معابرخودداری کنند .

اما با کمال‌تاسف مشاهده شد که توطئه‌های ضد ملی با کمکهای مالی و نقشه خارجی وتحریکات دشمنان موجودیت ایران هر روز ابعاد تازه‌ای می‌یابد و گروههای تروریست با دست‌آویز اسلحه علیه آزادی و استقلال کشورو برای درهم شکستن انقلاب ایران و متوقف ساختن پیشرفت‌مملکت‌بپای‌خاسته‌اند و حقوق فردی واجتماعی ملت زحمتکش‌و آزاده ایران ازهرطرف تهدید می‌شود

دولت با اعتقاد کامل به اجرای قانون اساسی و به اصل آزادیهای ملی که قوه مقننه ایران مظهر وجلومگاه آن است ناگزیر با عزمی راسخ و با وجدانی بیدار در جهت حراست از موجودیت و وحدت ملی‌و بمنظور تامین هرچه بیشتر رفاه عامه و حفظ آهنگ توسعه سالم اقتصادی‌و انجام سریع و قاطع اصلاحات اداری و نیز تامین عدالت اجتماعی و مبارزه با فساد و پیشگیری از هرگونه‌اتفاق ناگوار با توجه به مفاد ماده واحده مصوب ۱۳۲۹ شمسی از تاریخ جمعه ۱۷ر۶ر۱۳۵۷ برای مدت ششماه برقراری مقررات حکومت نظامی را در شهر های تهران، کرج، قزوین ، قم، مشهد، تبریز ، اهواز، آبادان، اصفهان، شیراز ، کازرون وجهرم اعلام نمود و اینک باستناد ماده واحده مذکور تقاضای موافقت با آنرادارد.نخست‌وزیر ـ وزیر جنگ ـ وزیر کشور

بیانیه شماره ۵
اتحاد برای آزادی :

بنی‌احمد همچنان در بیمارستان است

هنوز ضعف وسئور بطور کامل از جسم بیرون نرفته بهمین دلیل بتجویز دکتریکشب دیگر دربیمارستان اقامت‌خواهم داشت.

این سخنان را احمدبنی‌احمد نماینده مردم تبریز در مجلس شورایملی در پاسخ خبرنگارما عنوان کرد.

بنی احمد که مدت سه‌روز است در بیمارستان مهر بستری است از ساعت ۸شنبه گذشته برای نشان دادن مخالفت خود باحکومت نظامی دست به اعتصاب غذا زد. ولی پس‌از ایرادسخنانش‌درمجلس‌شورای ملی بعلت‌ضعف زیادبه‌بیمارستان منتقل شد. از طرفی واتحاد برای آزادی، گروه سیاسی که بنی‌احمد پیش از حوادث اخیر موجودیت آنرا در یک نهضت عمومی باحضور خمینیگران داخلی و خارجی‌باطلاع عموم رسانده بود طی بیانیه‌ای روزه سیاسی بنی‌احمد را تایید کردو در زمینه حوادث همه گذشته تهران دولت را بشدت محکوم کرد.

تخلفات صنفی در دادگاههای جنحه رسیدگی میشود

از این پس پرونده های دادگاه های صنفی در دادگاه های جنحه رسیدگی خواهد شد .

سخنگوی وزارت دادگستری اعلام کرد پس‌از انحلال شعبه ویژه دادگاه های صنفی‌مستقر در محل کمیته انطاق اصناف، پرونده های موجود بدادگاه های جنحه مامور رسیدگی‌به تخلفات صنفی ارجاع خواهد شد تا مورد رسیدگی قرار گیرد .

متن گزارش دستگاههای انتظامی به‌دولت

بقیه ازصفحه۲۵

لحاظ نزدیکی بهمکاری زحمتکشان مذهبی و هواداران جهان‌بینی طبقه کارکردرمیدان‌واقعی نبرد بخاطردگرگونیهای بنیادی در نظام کهنه و پوسیده سرمایه‌داری هستیم.... حزب توده ایران همیشه مبارزان مسلمان را حتی هنگامی‌که باحزب ماهم مناسبات دوستانه‌ای نشان نداده‌اند، محترم شمرده وهمواره دست دوستی‌و همکاری واتحاد را بسوی آنان دراز کرده است...»

منظور از اشاره به‌این موارد تنها وفقط به‌آن‌جهت نیست که‌نحوه برخورد کمونیستها بامذهب روشن‌شود بلکه هدف دیگری نیز دنبال می‌شود که عبارتست ازنشان دادن کیفیت وچگونگی دخالت کمونیستها در جریان ناآرامیهائی که‌درکشور عزیزمان رخ داده است. آنها با این شیوه‌ها سعی کردند حرکت مردم‌را درجهت هدفهای سیاسی خود رهنمون شوند ودراین راه بحد غیرقابل تصور به‌نشر اکاذیب وانتشار اخبار جعلی پرداختند و اذهان عمومی‌را مشوب ساختند ومتاسفانه برپاره‌ای از عناصر مذهبی واهل منبر اثر گذاشتند ناجائی‌که دیده‌شد بعضی از شعارهای کاملا مارکسیستی از منابر تکرار می گردید .

درجریان ماه مبارک رمضان کوشش کمونیستها ومتحدین انها براین بودکه باانجام عملیات تخریبی و دادن شعارهای ضدملی وبوجود آوردن زمینه‌های لازم، ازاحساسات مذهبی مردم سودجوئی کرده وبرخوردهای شدید بین‌مردم‌ونیروهای انتظامی‌بوجود آورندومتاسفانه از اجتماعات وسیع مردم در مراسم عید فطر استفاده کامل کردند .

در روز عید فطرکه اجتماعات وسیع مذهبی بطور طبیعی تشکیل شده بود مامورین انتظامی دستور اکید داشتند که درجریان برگزاری مراسم مذهبی مردم‌حداکثر تسهیلات را فراهم آورند وباکمال متانت و خونسردی، حتی درمقابل شعارهای مضره عکس‌العمل نشان ندهند.

عوامل مخرب در رابطه باتعقیب هدفهای‌خودابنطور تصمیم‌گیری کرده بودندکه‌اگر مامورین درمقابل‌اخلالگری وحملات ودادن شعارهای مضره عکس‌العمل نشان دادند که تعبیر آن بخون کشیده شدن مراسم مذهبی مردم خواهد بود واگر ساکت ماندند، آنها می‌توانند باشعار های تند و تحریک‌آمیز افراد دیگری را تبلیغ و بخود ملحق سازند .

اما ازآنجاکه مراسم عید فطر بگونه‌ای گذشت که نتیجه موردنظر آنهارا دربرنداشت، بفکر حادثه‌آفرینی های تازه افتادند ودقیقا این‌امر علت تداوم اجتماعات‌و تظاهرات روزهای بعد بودکه ضمنا بامراسم مذهبی بهیچوجه ربطی نداشت .

عید سعید فطر و اجتماعات مذهبی مردم از روز۱۴ شهریور تمام شده‌بود ودلیل مشخصی هم وجودنداشت که‌اجتماعات بعدی تشکیل شود. چرا بازهم اجتماعات تشکیل شد؟ چرا مردم دعوت به اجتماع درنقاط معینی‌از شهر شدند؟ حقیقت این استکه این اجتماعات دیگر مذهبی نبود، منظور آنها این‌بود که‌مردم جمع شوندو عوامل‌آنهادربین مردم به‌تخریب بپردازند واز احساسات آماده‌ای که‌در روزهای قبل ازآن بوجود آورده‌بودند، برای‌نیل به‌مقاصد خود بهره‌برداری کنند. مختصر دقتی به‌مجموع رویدادهای واقع شده درفاصله روزهای ۱۴ تا۱۷ شهریور ماه درتهران چه‌از نظر فعالیت های خرابکارانه وتروریستی‌وچه‌ازنظر تخریب وآتش‌سوری وبالاخره نوع شعارهائی که‌داده شد، کاملا خبر ازیک توطئه ریشه‌دار بمنظور گسترش بخشیدن به هرج‌ومرج وناامنی می‌داد .

در روز ۱۴ شهریورماه وشب‌هنگام همان روز در نقاط مختلف تهران وبرخی ازشهرهای کشور، اقدامات خرابکارانه وآتش زدن موسسات خصوصی وعمومی تشدید گردید .

صبح روز ۱۵ر۶ر۱۳۵۷ یکگروه تروریستکمونیست بامسلسل ونارنجک به‌یکی‌ازقرارگاه‌های شهربانی حمله کرد. اگرچه‌دراین‌حادثه تاسفبار فقط یکنفرازمامورین شهربانی شهید شد، معهذا توطئه بسیار وسیع بود و وسائلی‌که برای عملیات مهیا کرده بودند درصورتیکه بطور کامل مورد استفاده آنها قرار می‌گرفت، قادر بود جان تعداد زیادی‌را بگیرد، اما خوشبختانه تروریستها دراجرای تمامی نقشه خود ناموفق ماندند و گریختند آنها دراعلامیه‌ای که‌از قبل تهیه کرده بودند و بعد از اجرای طرح تروریستی ازخود بجای گذاشتند اشاراتی کرده بودند که‌نشان می‌داد آنها باتهیه اسلحه ونارنجک ومواد آتش‌زا قصد اقدامات وسیعتری داشته‌اند که‌فقط دراجرای بخش کوچکی ازآن توفیق حاصل کردند .

متعاقب حادثه مذکور وانتشار اعلامیه گروه‌تروریست، نشریه‌دیگری ازطرف حزب‌منحله‌توده بصورت‌فوق‌العاده منتشر گردید که‌درآن شعارهای موهنی علیه رژیم‌قانونی کشور درج شده بود . در نشریه حزب منحله توده زیر عنوان «حماسه اتحاد وقیام خلق» مطالبی نوشته شده بودکه به‌روشنی نشان می‌داد کمونیستها توطئه وسیعی را برای نابودی استقلال وموجودیت ملی تدارک دیده‌اند .

علاوه‌برآن، اطلاعات متعدد ومکرری می‌رسید و حکایت ازآن داشت‌که گروههای تروریست و کمونیست ودستجات تحریک شده دربرخی مجامع مذهبی ، در تدارک مقدماتی برآمده‌اندکه درنظاهرات واجتماعات‌روز های‌بعددست به‌اقدامات مسلحانه وایجاد آتش‌سوزیهای وسیع بزنند .

مجموع این موارد وتراکتهای متعدد واعلامیه‌های متنوعی که پراکنده شد ومفاد همه‌آنها علیه‌قانون‌اساسی کشور بود، دولت‌را برآن داشت که بمنظور جلوگیری از خونریزی وتهب وخرابکاری اعلامیه‌ای صادر کند واز تظاهرات خارج‌ازمحدوده مقررات قانونی‌جلوگیری نماید .

اعلامیه صادر شد و باطلاع عموم هم رسید ، اما درعمل مشاهده شد که نیرو های مخرب اعتنائی بتوصیه دولت نکردند و جماعاتی از مردم را بدنبال خود کشیدند ،

در تظاهرات روز ۱۶ شهریور ماه وضعیت از حالت عادی خارج شده بود . شعار هائی که داده میشد، دیگر شعار های مذهبی نبود .تراکتهاو اعلامیه‌هامستقیما علیه رژیم و موجودیت کشور بود ، تکرار همه‌این‌شعار ها مقدور نیست و برخی از شعار ها چنین بوده است.

ـ « زحمتکشان ایران متحد شوید »

ـ « واژگونی رژیم سلطنتی و استقرار جمهوری‌ملی و دمکراتیک »

«تبریز مستقل شد »

ـ « نابودباد رژیم سلطنتی ایران »

ـ « تنها راه آزادی جنگ مسلحانه است »

و شعار هائی‌سراسرموهن علیه مقدسات ملی که‌ذکر همه آنها ممکن نیست .

باین ترتیب ملاحظه شد که این دیگر یک اجتماع طبیعی مردم نیست بلکه عوامل اخلالگرقویا درصددسوء استفاده هستند و میکوشند با بکار گرفتن تجارب قبلی و بدور از اشتباهاتیکه در گذشته مرتکب شده بودند ، طغیان را ایجاد کنند ، انها بهمین جهت به اعلامیه دولت توجهی نکردندوبرای اجرای‌مقاصدخود برپائی‌تظاهرات را ازروز ۱۷ شهریور تا سه یا چهار روز بعد از ان اعلام وبراین مبناء تبلیغات وسیعی کردند ،

علاوه‌بر مواد بالا گزارشات متعدد و مشروحی که از طرف سازمان های انتظامی‌میرسید،نشان میدادکه توطئه وسیعی برای برهم زدن نظام مملکتی از جانب عوامل کمونیست و تروریست چیده شده است .

بادرنظر گرفتن تمام این ملاحظات بود که دولت ناچار شد برای حفظ مملکت و قانون اساسی و مذهب حقه جعفری برخلاف میل وهدف اصلی خود تن به برقراری فرمانداری نظامی در تهران و نقاطی کدرمقیاس کوچکتروضعی مشابه پایتخت داشتند بدهد .

حوادث روز بعد در تهران نشان داد که پیش بینی دولت نسبت به روند مخاطره‌آمیز تظاهرات منطبق با واقعیت‌بوده‌و علیرغم‌حضورسربازان‌ومامورین‌بازهم‌تظاهرات اخلالگرانه همراه با آتش زدن موسسات و تخریب‌اماکن و حمله به مردم و ماموران‌انتظامی‌جریان سریعی‌داشت. باوجودآنکه بکرات در محل اجتماعات‌بوسیله بلندگو برقراری فرمانداری نظامی اعلام میشد و قبلا هم‌ازرادیو پخش شده بود و از مردم دعوت میگردید که متفرق شوند معهذا توجهی نشد و عوامل اخلالگر با سنگو اجر و اسلحه و دیگر وسائل به مامورین حمله کردندو به آتش زدن و تخریب پرداختند و بهیچوجه به انضطار های مکرر و توصیه مامورین اعتنائی نشان ندادند و عملیات تخریبی و شعار های توهین آمیز را به نقاط دیگر گسترش دادند . با این وجود مشاهده میگردد که چنانچه تظاهرات مذکور که بدل اغتشاش‌وخرابکاری شده بود ، کنترل نمیگردید بی‌تردید دامنه آن سطح شهر را فرا میگرفت و گروه های زیادی از مردم در آتش‌های برافروخته شده از جانب اخلالگران و خراکاران می‌ـ سوختند و تعداد کثیری از مردم بی‌گناه جان خود را از دست میدادند مراکز حساس شهر از جمله‌مجلس‌شورای ملی ، سازمان رادیو تلویزیون و سازمان های آب و برق به تصرف اخلالگران در می‌آمد و بی‌تردید تظاهرات به شورش کمونیستی تبدیل میشد که اقدام بموقع دولت از به‌ثمر رسیدن این توطئه عظیم جلوگیری کرد و آنرا خنثی ساخت .

مراسم شب هفت کشته‌شدگان تظاهرات ۱۷ شهریور

مراسم شب هفت کشته‌شدگان تظاهرات جمعه‌هفدهم شهریور پنجشنبه گذشته‌دربهشت زهرا برگزار شد .

بمناسبت کشته‌شدن کسانی که‌درتظاهرات‌جمعه‌هفدهم‌شهریور ماه شرکت کرده بودند ، از سوی حضرت آیت‌الله‌العظمی شریعتمداری پنجشنبه هفته گذشته (پریروز) عزای‌عمومی اعلام شدوشهر تهران‌بصورت تعطیل درآمد .

از صبح پنجشنبه اقوام و بستگان‌ودوستان کشته‌شدگان راهی بهشت‌زهرا شدند .تاقبل از ظهر گروهی انبوه از خویشاوندان کشته شدگان‌در بهشت زهرا اجتماع کردند . ماموران انتظامی که از قبل در اطراف بهشت زهرا مستقر بودند ، ورود افراد را دقیقا کنترل میکردند اتومبیل ها را قبل از ورودبه‌محوطه بهشت زهرابازرسی مینمودند.همچنین از حمل تاج های گل‌و عکس مقتولین که بر روی اتومبیل ها نصب شده بود به داخل محوطه جلوگیری میکردند .

از سوی‌ماموران راهنمائی و رانندگی و پلیس راه نیزبر جاده آرامگاه و جاده بهشت زهرا که مرکز ترافیک‌سنگینی شده بود نظارت میشد .

جلوگیری از حمل عکس وگل

هجوم مردم برای ورودبه محوطه بهشت زهرا و شرکت در مراسم « شب‌هفت» از ظهر روز پنجشنبه (پریروز) رو به افزایش گذاشت ودرحدود ساعت ۲ بعد از ظهر جمعیت کثیری از اقوام ودوستان‌و بستگان‌کشته‌شدگان درمحوطه بهشت زهرا و برسر مزار مقتولین اجتماع کردند. بعداز ظهر نیز ماموریـن انتظامی نظارت و کنترل شدیدی بر ورود اتومبیل ها و افرادبه داخل بهشت زهرا داشتندواز بردن عکس ،شعار و تاج های گل جلوگیری میکردند .

حاضران دربهشت زهرا پس‌از پایان مراسم وخواندن دعاو فاتحه که عموما بشکل جمعی انجام گرفت به دادن شعار پرداختند و همچنانکه برسر مزار کشته شدگان ناشناخته اجتماع میکردندمرتب شعارمی دادند .

**در این مراسم و تظاهرات که منحصرا درمحوطه بهشت زهرا انجام گرفت هیچگونه برخوردی‌میان ماموران‌انتظامی و مردم روی ندادو

میلیونها دانش آموز در بدر دنبال کتاب درسی ولوازم تحریر می گردند!

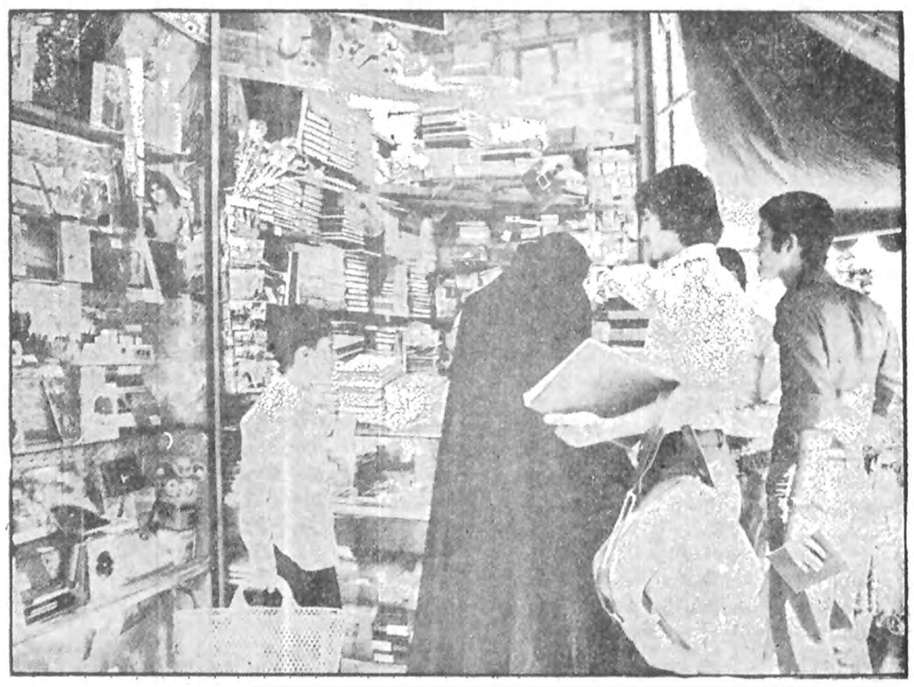

لوازم تحریر در ۵ سال اخیر تا ۵۰۰ درصد افزایش قیمت یافته است

کتابفروشی ها و لوازم التحریرفروشیها، فروشگاه های بزرگ و کوچک، همه جا درزیرقدم های صدها شاگرد و پدر و مادر، به لرزه درآمده چرا که سال تحصیلی نزدیک می شود و تا چند روز دیگر زنگ های دبیرستان دارالفنون، به نشانه سنتی آغاز کار، بصدادرمیآید.

هرسال درچنین روزهایی درخانواده های ما، جنبش و تحرک تازه ای دیده میشود چرا که بچه ها با خوشحالی خودشان را برای حضور درکلاسها و دیدوبازدید از دوستان و همکلاسیهای گذشته، آماده میکنند...

پدرها بدنبال خرید کتاب و لوازم التحریرهستند و مادرها هم درتهیه لباس و کیف و کفش و کلاه به فعالیت میافتند. اما این همه جنب و جوش و هیاهو، درهمان قدم های اول، ناگهان با موانع بزرگی روبرو میشوند. موانعی که قوای انسان را به تحلیل میبرد حوصله ها را کاهش میدهد، و احتمالا درگیری های تازه یی هم پدیدمیآورد چون هنوز بسیاری از رشته های کتاب درسی توزیع نشده‌اند یا آنکه نیاز شاگردرا درموردتهیه لوازم التحریروکتابچه و دفترچه روشن نساخته‌اند.

کارشناسان علوم تربیتی معتقدند که عمده‌ترین گرفتاری دانش‌آموزان ما تعدد روزافزون کتب و جزوات درسی یا دفترچه و کتابچه ها است چرا که از یکطرف آموزش و پرورش هرسال به نوعی برتعدادکتب درسی می افزاید و از سوی دیگر معلمان و دبیران هم، براساس برنامه های آموزشی، بدون توجه به سن و سال شاگردونیازهای درسی او تعداد دفترچه ها و کتابچه های او را افزایش میدهند، دفترچه ها و کتابچه هایی که شاید تهیه آنها اصولا لزومی نداشته باشد.

همین گروه از کارشناسان علوم تعلیم و تربیت میگویند: این سیستم آموزشی موجب میشود که از یکطرف شاگرد، کم حوصله، بی اعتقاد، بی‌علاقه تربیت شود و از سوی دیگر آنچنان واکنشی دراو به وجود آید که دربزرگ سالی هم او را درزمره دیوان‌سالاران و کاغذبازان اداری قراردهد. چون ممکن است که دانش‌آموز سال های اول و دوم ابتدایی، دستورات معلم را وحی منزل بداند و درک اجتماعی او هم پذیرای تجزیه و تحلیل مسائل درسی نباشد، اما شاگردسالهای بعد، یا شاگردان راهنمایی، بی‌تردید درمقابل این عوامل فشار و ناراحتی، مقاوم میشوند و مقاومت و مخالفت خودشان را هم به صورت های گوناگون، به شکل فراراز کلاس درس و فراراز دوباره نویسی ها، نمایان خواهند ساخت.

چه اصراری هست که برای شاگردسال اول راهنمایی ۱۶ دفترچه درسی تهیه کنیم و چه اصراری هست که شاگردبرای هریک از دروس خود دفترچه های چرک نویس و پاکنویس و کتاب نویس داشته باشد؟ شاگردچگونه میتواند ۸ـ۷ جلددفترچه را به همراه ۶ـ۷ کتاب و جزوه به همراه بردارد و شانه های لطیف خود را زیربارسنگین کوهی از دفترچه و کتابچه خردکند؟

اصولا هیچ وقت به این فکر افتاده‌ایم که درفصل سرما و یخبندان، درروزهایی که حتی اتوبوس و تاکسی هم درخیابان های تهران یافت نمیشود شاگردچگونه میتواند این بارسنگین را بدوش بگیرد و از کوچه های تنگ و باریک و یخ زده یا از عرض لیزخیابان ها عبور کند؟

آیا اصولا همین افزایش نامعقول و نامحدود کتاب و کتابچه موجب نمیشود که قسمت عمده‌ای از وقت شاگردبرای پیدا کردن آنها صرف شود و دراونوعی گیجی، بیحوصلگی و خشم و ناراحتی پدیدآورد؟

کاری را که میشود با یک کلاسورکوچک وتمیز انجام داد چرا به ۱۰ـ۱۲ کتابچه دفترچه واگذارمیکنیم تا شاگردرا خسته وناراحت و عصبی بسازیم.

سیستم آموزش کلاسوری

گروهی از مشاوران تعلیم و تربیت معتقدند که سیستم آموزشی درممالک صنعتی به پایه‌ای رسیده است که نه فقط کتب درسی را هم به شکل کتب کلاسوری درآورده‌اند که قدم درراهی گذاشته‌اند که اصولا تالیف بسیاری از کتب درسی را زائد شمرده‌اند و بجای خواندن و حفظ کردن مطالب غیرضروری کتاب ها، شاگردرا بدنبال مطالعه و تحقیق میفرستند تا آگاهی های ذهنی او را پرورش دهند. درصورتیکه سیستم کهنه و منسوخ آموزشی ما هنوز نتوانسته است تکلیف بچه را درمقابل این مسئله کوچک حل کند تا بجای ۱۰ـ۱۲ دفترچه قد و نیم قد و بزرگ و کوچک و سیاه و سفید، یک کلاسورتهیه کند و دوباره نویسی ها را درهمان کلاسورانجام دهد.

اگرمنظوردوباره نویسی است چه تفاوت میکند که این دوباره‌نویسی دریک کتابچه قطور ۱۵۰ برگی صورت گیردیا دریک کلاسورکه حمل و نقل آن، جستجوی آن و مطالعه آن هم راحت و آسان باشد سوای این مطلب، اصولا از لحاظ اقتصادی نیز به سود شاگرد، به سود خانواده او و به سود جامعه خواهد بود که از اسراف و تبذیربیهوده پرهیز کنیم.

ما وقتی که شاگردرا به داشتن لوازمی عادت میدهیم که به او نیازی ندارد چگونه میتوانیم به او بفهمانیم که دربزرگ سالی بایدبصورت یک فردتولید کننده عرض وجودکند نه اینکه درقالب مصرفکننده، به جامعه تحمیل شود.

از سوی دیگر صدورهمین دستورات مصرف کننده، مطالعه، خریدهای غیرضروری و افزایش تقاضا سبب میشود که هرروز نرخ تورم هم بالارود و جامعه را به ستوه آورد.

کارشناسان امور آموزشی میگویند: مشکل از اینجا پیدا میشود که درهیچ مدرسه‌ای متاسفانه شورای آموزشی و شورای هماهنگی و نظارت وجودندارد چرا که اگر چنین شوراهایی تشکیل شود، معلمان و دبیران، خیلی آسان میتوانند بسیاری از مسائل و مشکلات شاگردان را حل کنند از جمله خیلی آسان میتوانند به این توافق برسند که برای شاگرد تهیه یک یا دو کلاسور بجای همه این دفترچه های رنگارنگ کفایت میکند یا آنکه شورای هماهنگی و نظارت میتواند ساعات درس را بگونه‌ای تنظیم کند که آموزش دروس، نوعی رابطه و ارتباط داشته باشند نه آنکه مثلا تاریخ را درکنار جبر و هندسه یا انشاء را درجوار مثلثات درس بدهند.

وقتی که شاگردوساعت، مثلثات را آموزش دیده است چگونه میتواند ناگهان به کلاس انشاء برود چون دستگم مدتی فرصت لازم دارد تا از آن فضای سخت جبر و مثلثات خارج شود و به دنیای لطیف ادبیات پابگذارد.

اما یک مسئله دیگر هم شاگردو خانواده ها را رنج میدهد: گرانی و کمیابی دفترچه ها کتابچه ها و جزوات درسی که متاسفانه هرسال بدون هیچ معیار و ضابطه‌ای افزایش می یابد و متاسفانه هیچ دستگاه مسئولی هم وجودندارد تا نرخ های کاغذ و لوازم التحریررا کنترل کند.

بسیاری از اقلام لوازم

بقیه در صفحه ۲۲

لیست قیمت کتابهای دوره راهنمائی ودوره متوسطه

دوره کامل کتابهای سال اول راهنمائی در ۱۳ جلد ۴۸۰ ریال
دوره کامل کتابهای سال دوم راهنمائی در ۱۵ جلد ۵۹۰ ریال
دوره کامل کتابهای سال سوم راهنمائی در ۱۵ جلد ۶۳۰ ریال
دوره کامل کتابهای متوسطه عمومی سال اول علوم تجربی در ۱۲ جلد ۴۵۲ ریال
دوره کامل کتابهای متوسطه عمومی سال اول علوم انسانی در ۱۲ جلد ۴۲۸ ریال
دوره کامل کتابهای متوسطه عمومی سال دوم علوم تجربی در ۱۲ جلد ۴۶۲ ریال
دوره کامل کتابهای متوسطه عمومی سال دوم ریاضی و فیزیک در ۱۲ جلد۴۵۹ ریال دوره کامل کتابهای متوسطه عمومی سال دوم اقتصادی اجتماعی در ۱۴ جلد ۴۹۰ ریال
دوره کامل متوسطه عمومی سال دوم فرهنگ و ادب در ۱۵ جلد ۵۴۷ ریال
دوره کامل کتابهای متوسطه عمومی سال سوم علوم تجربی در ۱۴ جلد ۵۴۹ ریال
دوره کامل کتابهای متوسطه عمومی سال سوم ریاضی و فیزیک در ۱۳ جلد ۴۹۷ ریال
دوره کامل کتابهای متوسطه عمومی سال سوم اقتصاد اجتماعی در ۱۶ جلد ۵۶۸ ریال
دوره کامل کتابهای متوسطه عمومی سال سوم فرهنگ و ادب در ۱۵ جلد ۵۷۸ ریال
دوره کامل کتابهای متوسطه غمومی سال چهارم علوم تجربی در ۹ جلد ۴۷۵ ریال
دوره کامل کتابهای متوسطه عمومی سال چهارم ریاضی و فیزیک در ۹ جلد ۴۲۸ ریال
دوره کامل کتابهای متوسطه عمومی سال چهارم اقتصاد اجتماعی در ۱۳ جلد ۵۴۵ ریال
دوره کامل کتابهای متوسطه عمومی سال چهارم فرهنگ و ادب در ۱۸ جلد ۶۹۳ ریال

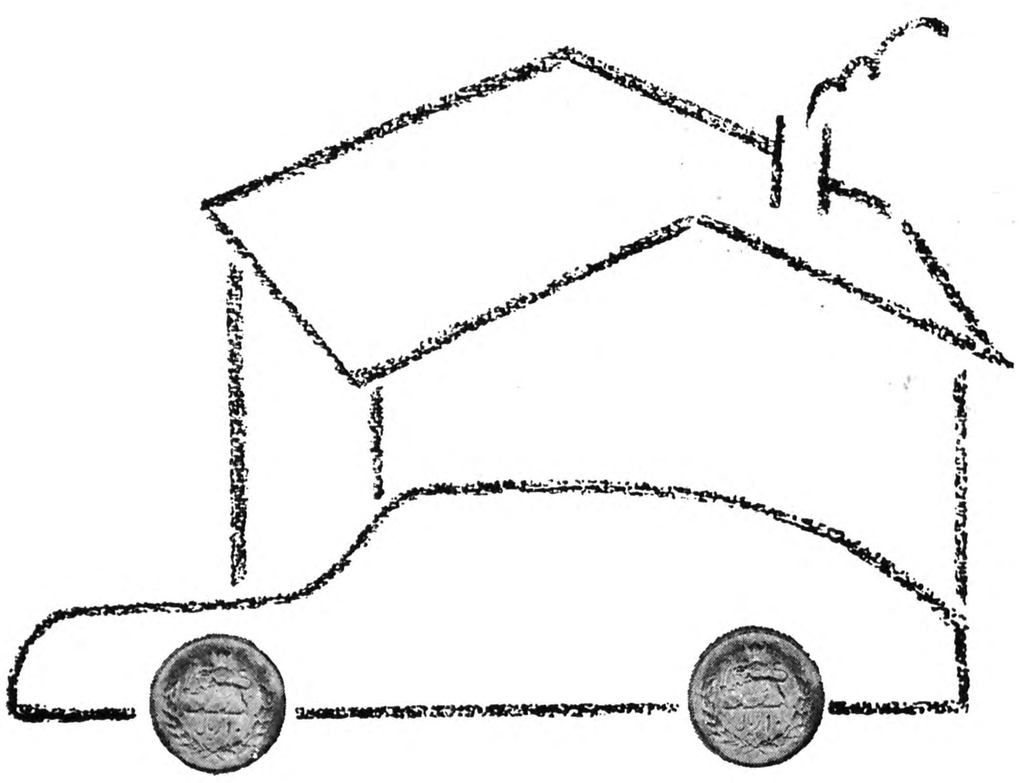

این نقش یك آرزوست،
به‌آسانی میتوانید به‌آن دست یابید.
پس انداز کنید.

باپس انداز در بانك تهران به آرزوهای خود جامه عمل می پوشانید.

با کمال افتخار
آغاز سی و هشتمین سال
شاهنشاهی پرشکوه
شاهنشاه آریامهر
را گرامی میداریم
شرکت سهامی خاص سالوین

بنیانگذار: عباس مسعودی
صاحب امتیاز و مدیر: فرهاد مسعودی
سال پنجاه و سوم
محل اداره: خیابان خیام. ساختمان اطلاعات
تلکس ۲۱۲۳۳۶ ـ تلگرافی: اطلاعات. تهران
تلفن ۳۲۸۱

سخن روز

چگونه نارضائی می آفریدند؟

وزیر بهداری و بهزیستی با الغای طرح طبقه بندی داروها، بر یکی از عوامل نارضایی عمومی قلم بطلان کشید.

در مقاله گذشته ما اشاره کردیم که اشاعه نارضایی در میان مردم، حتی اگر از شائبه سوءاستفاده و منفعت طلبی مبرا بوده باشد، گناهش با غارتگری و قانون شکنی مساوی است. اما میبینیم در مواردی که ایجاد زمینه‌های عدم رضایت الزاما ناشی از اغراض و مطامع خصوصی نبوده، چه عامل دیگری موجب میشده است مراجع تصمیم گیرنده با اتخاذ تصمیمات نادرست و نابجا مردم را عصبی و ناراضی کنند؟

برای این سئوال، دو جواب منطقی میتوان یافت. یکی اینکه مسئوولان امر از فرط نخوت و خودخواهی اهمیتی برای احساسات و اعتقادات مردم قائل نبوده و مردم را به هیچ میگرفته اند. دیگر آن که بر اثر ناآشنایی با وضع زندگی واقعی و مبانی فرهنگی و سنتی جامعه ایرانی، اصولا در یک فضای وهمی و تخیلی بسر میبرده و به قیاس آنچه در کتابها خوانده یا در کشورهای دیگر دیده بودند تصمیم اتخاذ میکردند.

وزیر بهداری و بهزیستی که درست بر خلاف سلف خود از تندخوئی و تندروی احتراز دارد، اثرات منفی طرح طبقه بندی داروها را خیلی خوب تشریح کرد. در درجه اول، ایشان متذکر نکته یی شد که اگر خوانندگان عزیز ما بخاطر داشته باشند چندین بار در همین ستون راجع بدان بحث کرده و نوشته بودیم انگار وزارت بهداری نمیداند آنطرف دروازه های تهران شهرهای دیگری هست و در غالب شهرها داروخانه بمفهوم مدرن آن وجود خارجی ندارد. گذشته از تعداد محدودی داروخانه در مراکز استان‌های کشور که شباهتی با داروخانه‌های تهران دارند و تحت نظارت دکتر داروساز اداره میشوند، داروخانه‌های ما در ولایات عموما یک دکان دوافروشی است و تمام درآمد آنها از فروش دارو کفاف حقوق یک دکتر داروساز را نمیدهد. بعلاوه کدام دکتر داروسازی است که برود در فلان شهر یا فلان بخش دورافتاده سرپرستی دکان داروفروشی را عهده‌دار شود؟

متاسفانه مسئوولان سابق وزارت بهداری که بهتر از هر کس باید این مسائل را میدانستند گوئی در دنیای دیگری زندگی میکردند و در حالی که دوسوم اوقاتشان در امریکا و اروپا میگذشت و حتی در سفر نیز نمیتوانستند بدور از الهام بخشی «سکرتری» های خود نفس بکشند، هر روز تصمیم تازه یی میگرفتند و دستور اکیدی صادر میکردند که تنها ثمره‌اش ایجاد دردسر برای پزشک و داروساز و داروفروش و تحریک خشم و نارضایی و ناراحتی مردم بود.

نمونه دقیقش همین مسأله طبقه بندی داروها که خوشبختانه رقم نسخ و فسخ بر روی آن کشیده شد!

تفسیر سیاسی روز

کنفرانس کمپ دیوید: هیاهوی بسیار برای هیچ

علیرضا نوری‌زاده

یکهفته پس از گردهمآئی انورالسادات، مناخیم بگین و جیمی کارتر در «کمپ دیوید»، هنوز هیچ نشانه ای از نزدیکی طرفین درگیر به مرز نقطه نظرهای یکدیگر که در حقیقت حصول یک توافق کلی را ممکن میسازد بدست نیامده است و آنچه از قرائن برمیآید درست در جهت اعتقاد گروه کثیری از آگاهان مسائل این منطقه است که از همان آغاز پیش بینی شکست کنفرانس «کمپ دیوید» را بدفعات کرده بودند. روزی که سادات راهی کمپ دیوید بود به دوست نویسنده اش «انیس منصور» گفته بود: کمپ دیوید آخرین دستگیره ای است که بر در صلح وجود دارد. و او «سادات» کوشش میکند هنگام گشودن این در، دستگیره را زیاد نفشارد. سادات گفته بود: میدانم که اگر این دستگیره بشکند در حالتی شبیه به بی‌وزنی قرار خواهم گرفت و اگر هشیار نباشم، و دستهائی را که از سوی رسولان جنگ و ستیز بسوی من دراز شده نفشارم بیگمان هستی خود را نیز در این خلاء و بی وزنی از دست خواهم داد. سادات پیش از قدم گذاشتن به حصار کمپ دیوید توقفی کوتاه در پاریس داشت. در این توقف مذاکرات مفصلی را با رئیس جمهور فرانسه، مهمترین دوستش در اروپای غربی، دنبال کرد

سادات از ژیسکار دستن خواسته بود نقش فعالتری در یافتن راه حلی دائمی برای بحران خاورمیانه ایفا کند. پس از رفتن سادات به کمپ دیوید مذاکرات ویژه ای در پاریس بین سفرای عرب، اسرائیل، شوروی، انگلستان و وزارت خارجه فرانسه انجام گرفت. که میتوان این مذاکرات را نوعی پیش‌درآمد برای آماده کردن اذهان عمومی برای تجدید حیات کنفرانس «ژنو» دانست. در همان زمان سفر حافظ اسد رئیس جمهور سوریه متحد دیروز و مخالف سرسخت امروز سادات به آلمان غربی آغاز شد. و در مورد نتایج این سفر نیز گفته شد که اردوگاه غرب کوشش میکند از طریق حافظ اسد که در میان رهبران تندرو عرب هنوز هم معتدل‌ترین و در عین حال نزدیکترین آنها به غرب است، از شدت مخالفتها علیه سادات بکاهد. چرا که یک سادات شکست خورده در کنفرانس کمپ دیوید و بی اعتبار شده در داخل مصر و منطقه خاورمیانه، نمیتواند نقش ژوکر مطلوب غرب را بازی کند. در حالیکه این سادات اگر با وجود شکست در حمله صلحش، با آرامش و خوشرونی در اردوگاه تندروها پذیرفته شود پس از مدتی میتواند اعتدال سرشتی و غرب گرائیش را تا حدودی در میان تندروها تعمیم دهد. همچنانکه در گذشته نیز سادات این نقش را بخوبی انجام داده بود. نگاهی به رفتار سیاسی سوریه، سازمان آزادیبخش فلسطین، اردن و حتی عراق پیش از امضای قرارداد دوم جداسازی نیروها در سینا، و حتی تا زمان مسافرت سرشار از اشتباه سادات به «بیت المقدس» مؤید این نظر است که حضور سادات در میان گروه کشورهای تندرو عرب میتواند فراگرد این گروه هاله ای از اعتدال بوجود آورد، تیغها را کند، خلوص انقلابی را متزلزل و مخدوش و طهارت و تنزه رهبران بیطرف و مخالف غرب را آلوده و فاسد سازد. با این اشاره در پی یکهفته بحث و گفتگو در میان حصار «کمپ دیوید» ائیه بدیهی است بی نتیجه ماندن همه کوششها و بحثها در داخل اتاقهای دربسته استراحتگاه رئیس جمهور امریکاست. در روزهای سخت کنفرانس گفته میشد در صورت آماده شدن زمینه توافق از ملک حسین نیز دعوت خواهد شد که به رهبران مصر و اسرائیل و امریکا ملحق شود. ولی امروز روشن است که این دعوت بهیچ‌وجه بعمل نخواهد آمد. بتعویق افتادن فعالیتهای انتخاباتی «والتر ماندیل» معاون رئیس جمهور امریکا در انتخابات میان دوره ای این کشور که قرار بود با سفر ماندیل به کالیفرنیا دنبال شود و حضور او در کنفرانس، در کنار کارتر شاید نشانه آن باشد که رئیس جمهور امریکا پس از یکهفته چانه زدن خسته شده، و نیاز به داشتن شریکی را ضروری دانسته. بدین ترتیب شاید کنفرانس چند روز دیگر نیز ادامه یابد. و در پایان برای منتظران در چهارسوی دنیا گفته شود: سران مصر و اسرائیل و امریکا توافق کردند مذاکرات خود را دنبال کنند و زمینه را برای برپا کردن کنفرانس ژنو با شرکت همه طرفهای ذینفع آماده سازند. در انصورت باید پرسید پس اینهمه های و هوی، و اینهمه جستجو برای یافتن «ژنو» بود؟ در حالیکه «ژنو» از فردای نبرد رمضان بعنوان تنها میعادگاه صلح پیش روی طرفهای درگیر قرار داشت؟!

درخت غم، از ما بلندتر است!

برگردان: حسن فرامرزی — نوشته: نزار قبانی (نویسنده بزرگ عرب)

ارتش اسرائیل وارد لبنان می شود. پشت سر آن وروبروی آن امریکا قرار دارد. از بالا و پائین امریکاست و هرنوع سلاح جدیدی که امریکا دارد، درین مداخله به کار گرفته شده است.

به اختصار:

امریکا وارد جنوب لبنان می شود.. و اشغال می کند.

هر سخنی غیر ازین، به اندازه نصف یک سخن.. یا ربع یک سخن است چرا تعارف کنیم؟

ضرورت ندارد که کلمات را ببلعیم..

ضرورت ندارد که این قدر مودب باشیم و کلاهی چون کلاه مکزیکی برسر کلمات بگذاریم..

مادام که جنوب لبنان سقوط کرده است و در فهرست «درگذشتگان» یا «گم شدگان» در آمده است، چرا این ماسک‌ها و لباس های کارناوال را برتن کلمات می کنیم؟

باید اوراقی که سالهاست در زیر میزها پنهان کرده‌ایم، روی دایره بریزیم.

***

امریکا سرفلسطینی‌ها را می خواهد.

زیرا این سر هنوز فکر می کند.. نقشه می کشد.. وبرموج اف.ام. که آهنگ های صلح پخش می شود، پارازیت می اندازد.

امریکا می خواهد که گاو نفت عربی را از هر دوپستانش بدوشد.. علف های دولار را با آمادگی کامل بخورد.. و از ادامه نعمت، خدا را شکر گوید.

آمریکا می خواهد که عرب‌ها چنین عقب افتاده باشند. از تمدن، فرهنگ، ملیت و هنر بدور باشند تا نتوانند برای استراتژی نفتی‌اش خطر به وجود آورند و نفوذ اقتصادی وسیاسی اش را از بین ببرند..

امریکا از طرز تفکر عرب‌ها واهمه دارد.. وازین رو برایشان یک «ژاندارم» مناسب برگزیده است تاهر وقت خواستند سرخود را بلند کنند، آنها را بکوبد.. تا هر وقت خواستند فکر کنند، یا جمع شوند و یا گذشته خود را به یاد بیاورند، گوشمالی‌شان دهد.. این ژاندارم، لباس ارتش اسرائیل را در بر دارد ولی دارای هویت آمریکائی است. ترتیب امریکائی دارد.. به امریکا وفادارست.. و ازهمه اینها گذشته، در آخر هرماه مواجب خود را از خزانه داری امریکا می گیرد.

***

ضرورت ندارد که تعارف های موجود در زبان عرب را به کار گیریم..

بگذارید اعتراف کنیم که «پنتاگون» وارد جنوب لبنان شده... و همان تشکیلات است که فلسطینی‌ها را دنبال می کند.. تاآنها را بکشد.. و راحت شود.

چرا با کلمات بازی می کنیم؟

به زبان استعاره نمی توان اعتماد کرد.

بگذارید دنبال یک زبان عربی خالی از استعاره و تشبیه و کنایه بگردیم.. بگذارید از زنای دیپلماسی که سی سال است در کریدورهای سازمان ملل انجام می دهیم، دوری جوئیم. دیگر نمی توانیم دردهای خود را کنترل کنیم..

درخت غم از ما بلندتر شده است..

دیگر نمی توانیم نقش بهلول را ایفاء کنیم..

مادام هواپیماهای فانتوم و اسکای هوک که فرزندان مارا در جنوب به صورت خاکستر در آورد، امریکائی هستند.. چرا باید خجالت بکشیم بگوئیم این امریکاست که با ما می جنگد.. نه اسرائیل که نیابتا جنگ می کند؟

مادام بمب‌ها و موشک هائی که از زمین و هوا ودریا بر ملت لبنان فرو می ریزد، سلاح هائی است که امریکا فرستاده.. و پول آن را داده، چرا باید خجالت بکشیم و نگوئیم این امریکا بود که وارد جنوب لبنان شد؟

زنجیر های تانک‌ها، گوشت کشتکاران تنباکو را در جنوب له کرد و گوشت فرزندانشان را با خاک درهم آمیخت.. و اینها بعضی از هدایای کنگره امریکا به

ارتش اسرائیل بود.. مادام که چنین است، چرا باید خجالت بکشیم که ایالات متحده مسئوول این خونریزی است که ملت لبنان گرفتار آن شد؟

و هرسخنی غیرازین.. نصف سخن یاربع سخن است.

***

نمی‌دانم چرا از دوره ریاست جمهوری پرزیدنت ترومن تا به امروز، امریکا اصرار دارد ما را بکوبد.. به ما توهین کند. و استخوان‌های ما را بشکند...

تصور می کردیم که نفت می تواند شفیع ما باشد.. ولی امریکا نفت ما را بلعید و کوبیدن ما را همچنان ادامه داد.

می پنداشتیم که وجود سپرده های کلان در نزد آنها برای تقویت اقتصادشان، در قلب آنها اثر می بخشد و با ما همدردی نشان می دهند ولی سپرده های ما را نگاه داشتند و همچنان به کوبیدن ما کمر بستند.

به استناد اصول و منطق که ارسطو و دکارت وضع کرده اند، پنداشتیم که ایالات متحده، منافع خود با ۱۵۰ میلیون عرب را که درهای ورودی سه قاره جهان را در اختیار دارند و روی دریاچه تمام نشدنی نفت نشسته اند، بر مصالح خود با چهار میلیون اسرائیلی که در ساحل باریکی زندگی می کنند و در مستعمره هائی که هر لحظه در خط اشغال قرار دارند و اگر کمک‌های امریکائی نباشد، حتی یک سال نمی توانند بر زندگی خود ادامه دهند، ترجیح می دهد.

ولی منطق ارسطو و دکارت، با منطق سازندگان سیاست امریکا و مشاوران کاخ سفید و اعضای کمیته‌های خارجی و دفاع مجلس سنای آن کشور تطبیق نمی کند... آنها می‌دانند که آزار رسانیدن به عرب‌ها آسان است و جز عکس العمل‌های سطحی، چیز دیگری به دنبال ندارد. زیرا عرب‌ها خوبند. با عاطفه اند. درویشند.. مانند آب‌های گازدار می‌جوشند.. و مانند همان آب گازدار، فروکش می کنند..

اما آزار رسانیدن به اسرائیل، یعنی منتقل کردن مبارزه به قلب ایالات متحده.. و تکان دادن شلاق در برابر هر رئیس جمهوری امریکا که بخواهد بر سلطه «لوبی» صهیونیستی، دست بگذارد...

***

نمی توانیم تفسیر کنیم که چگونه می‌میریم؟

نمی توانیم بگوئیم که مانند گاو... مرغ... خرگوش و مورچه به صورت طبیعی می‌میریم.. عرب‌ها می‌میرند، برای اینکه هواپیماهای اف ـ ۱۵ متوسط عمر آنها را بین ۱۵ سال و سه ماه قرار داده است..

هواپیماهای فانتوم، استعاره، شعر و یا اصطلاح نیست..

اختراع امریکائی‌هاست.. که به فرزندان عرب امکان می‌دهد مرگ بی شکنجه داشته باشند..

پس چرا سنگ درو می کنیم؟

چرا به امریکا نمی‌رویم و نمی‌خواهیم که به ما اعلان جنگ بدهد.. زیرا ما از جنگ آن هم از طرف نماینده دائم امریکا در خاورمیانه به ستوه آمده ایم...

قانون مالیاتها، چگونه اجرا می‌شود

محمود وارسته وکیل دادگستری

درشماره های اخیرروزنامه اطلاعات تحت عنوان مالیات اصناف و تصمیمات تازه برای تعیین مالیات اصناف، مطالبی درج شد که پیرو آن نیز مقاله جالب آقای حسن صدر حقوقدان و نویسنده توانا با اشاره به مذاکرات معموله درجلسه متشکله دراطاق اصناف و اظهارات آقای کدخدازاده رئیس اتحادیه چرم فروشان ووجود تبعیض درتعیین مالیات و مندرجات روزنامه ها درمورد مالیاتها نگارنده را برآن داشت، تا ضمن منعکس نمودن یک نمونه از این بی‌ترتیبی ها صریحا اعلام دارم که تبعیض بدون دلیل نمیشود و متاسفانه تا این قانون مالیاتهای مستقیم با نقایصی که دارد، باضافه اختیارات وسیع و بیمورد ممیزین و سرممیزین مالیاتی درامر تشخیص مالیات وجوددارد انتظار هرگونه بهبودی بی‌مورد است و همواره امکان ایجاد تبعیض فراهم است.

طبق قانون مالیاتهای مستقیم مصوب اسفندماه ۱۳۴۵ مالیات اصناف و پیشه‌وران با توجه به اظهارنامه تسلیمی و پس از رسیدگی و صدور برگ تشخیص و قطعیت آن، مبنای مطالبه مالیات درهریک از سالهای بعد تا چهارسال خواهد بود. دربهمن ماه ۱۳۵۴ دوبرگ تشخیص تحت شماره‌های ۵۶۰ـ تاریخ ۵۴/۱۱/۱۵ و۵۶۱ تاریخ ۵۴/۱۱/۱۵ برای یک فرش فروشی واقع درخیابان فردوسی شمالی از حوزه مالیاتی ۲۹۳ بامضای آقای علی ذبیحی ممیز مربوطه صادرمیشود که با درنظرگرفتن فروش روزانه به مبلغ یک میلیون ریال مطالبه یازده ملیون و هشتصد و شصت و دو هزار و چهل ریال (۱۱/۸۶۲/۰۴۰) مالیات بابت عملکرد سال ۱۳۵۱ میشود که با احتساب جمعا ۵ سال میبایست مودی مزبور کلا ۵۹/۳۱۰/۲۰۰ ریال مالیات بپردازد ـ و متعاقب آن نیز برای فرش فروش دیگری درهمان خیابان فردوسی شمالی تحت شماره ۶۵۲ و ۶۵۳ مورخ ۱۳۵۴/۱۱/۱۹ از همان حوزه و همان آقای ممیز برگ تشخیص های دیگری صادرمیشود که این بارمأخذ فروش روزانه را یک میلیون و یکصد هزارریال تعیین و برهمین مبنا مطالبه مالیات میگردد. لازم به یادآوری است که درهمین حوزه و وسیله همین آقای ممیز بابت عملکرد سال ۱۳۵۰ یعنی یکسال قبل از سال مورد بحث وسیله دو برگ قطعی جمعا پانصد و نود و هشت هزار هشتصد و هفتاد و شش ریال (۵۹۸/۸۷۶) مالیات از فرش پارس مطالبه و دریافت میشود یعنی از نظرممیز مالیاتی، بلافاصله پس از پایان سال ۱۳۵۰ و آغاز سال ۱۳۵۱ آنقدربازار فرش رونق پیدا میکند که مالیات این فروشگاه به بیست برابر درسال افزایش پیدا میکند! بموجب گواهی ماخوذ از شرکت سهامی فرش ایران که سرمایه آن متعلق بدولت و درصحت تنظیم بیلان آن جای هیچگونه شبهه و تردید نیست و با تشکیلات عظیم درسطح مملکت وخارج از کشور فعالیت دارد، درسال ۱۳۵۲ کل فروش شرکت سهامی فرش ایران بالغ بر ۳۴۶/۵۴۵/۸۲۷ ریال بوده است یعنی معادل رقمی که آقای ممیز بنا به میل و هوس برای یک مغازه فرش فروشی درنظرگرفته ـ درهمان موقع این مودیان که مورد بی مهری قرارگرفته بودند به دفتر وکالت اینجانب مراجعه و پس از مذاکره و ملاحظه برگهای مزبور و سابقه مالیاتی آنها و مقایسه ارقام مندرج با سال قبل با قبول وکالت بدوا و قبل از هراقدامی با آقای معاون مالیاتی وقت وزارت خانه و مدیرکل مالیاتهای مرکز که این اقدامات تحت نظر و مسئولیت انها انجام شده بود ملاقات نمود. جوابی که شنیدم این بود «بابررسی و مطالعه‌ای که شده این ارقام و مطالبه این مالیات حقیقی است» و ضمن تائید عملیات ممیز و حوزه مربوطه اظهار داشتند: «با توجه به اینکه رقم مالیات اصناف و پیشه‌وران هر ۵ سال یک بار تثبیت میشود و با درنظرگرفتن تعداد فروشگاههای فرش خیابان فردوسی شمالی، وزارت امور اقتصادی و دارائی فقط از فرش فروشان مزبور بیش از پانصدمیلیون تومان مالیات وصول خواهد کرد» ـ بنده هم همان موقع درجواب این اظهارات گفتم این از محالات است و جریان امر به یک توطئه و ایجاد ترس بین سایرین و احیانا انجام منظورهای خاص بیشتر شبیه است تا به تشخیص مالیات حقه دولت و وصول آن!

متاسفانه یا خوشبختانه آنچه را که اینجانب در حضور آقای معاون مالیاتی وقت و مدیر کل مربوطه پیش بینی نمودم بدون کم و کاست جامه عمل پوشید. بدین معنی که پس از قطعیت این چند برگ تشخیص، دیگر در ماههای بعد یعنی اسفند ـ فروردین ـ اردیبهشت ـ خرداد برای کسی برگ مشابه و با این ارقام سرسام‌آور صادر نشده ـ (البته منظور، فروشگاههای فرش در خیابان فردوسی است) و برگهای تشخیص مالیات دیگران که در تیرماه ۱۳۵۵ صادر و ابلاغ گردید با ارقام ناچیزی بود که باید از آقایان متصدیان وقت سئوال کرد از پانصد میلیون تومان مورد پیش بینی چه خبر؟

این، یک نمونه کوچک است وگرنه، در امر تشخیص مالیات که متاسفانه طبق قانون مالیاتهای مستقیم مصوب اسفند ۱۳۴۵ انجام آن بعهده ممیزین یعنی جوانترین مامورین وزارت امور اقتصادی و دارائی گذاشته شده بقدری بی‌ترتیبی مشهود است که شرح جزء آن بقول معروف مثنوی هفتاد من کاغذ میشود.

بدیهی است همانطور که در هر طبقه‌ای صالح و ناصالح وجود دارد منظور به هیچ وجه اهانت به آقایان نیست و مکرر دربین ممیزین و سرممیزین به اشخاصی برخورد نموده‌ام که نمونه انسان با تقوی و با فضیلت و وظیفه شناس بوده‌اند و جز اجرای قانون مالیاتها و تأمین و وصول مالیات حقه دولت هیچگونه هدف و منظور دیگری نداشته‌اند ولی بطور کلی با ضعف قانون و حکومت اراده مطلق ممیز و سرممیز برسرنوشت مودی و وضع کمیسیون های مالیاتی که هرچه زودتر باید بانها استقلال کامل داده شود و وضع شورایعالی مالیاتی که آراء آن پس از صدور قابل طرح و رسیدگی در کمیسیون تجدید نظر مالیاتی بنام همعرض میباشد و سرانجام تا زمانیکه این قانون ناقص با بخشنامه ها و آئین نامه های ضد و نقیض آن وجود دارد هرگونه انتظاری بیمورد است.

به امید آنکه مراجع صلاحیتدار با علاقمندی و دلسوزی درصدد اصلاح سیاست مالیاتی برآیند و برای اینکه بسهم خود در تحقق این هدف گامی برداشته باشم، در فرصتهای آینده، در زمینه مواد مختلفی که راه را برای اجرای نظرات بعضی از متصدیان میگشاید، از قبیل اجرای ماده ۶۱ و تعیین درآمد شمول مالیات مودی بطور علی‌الراس و اجرای ماده ۱۷۰ و آئین نامه مربوطه بآن و اجرای ماده ۱۴۹ درمورد صدور برگ متمم مالیاتی و اجرای ماده ۳۷۹ در مورد گزارش حسابرسان رسمی و سایر مواد و بخشنامه های ضد ونقیض وعدم اجرای آراء و نظریات شورایعالی و غیره بتفصیل بحث خواهد شد.

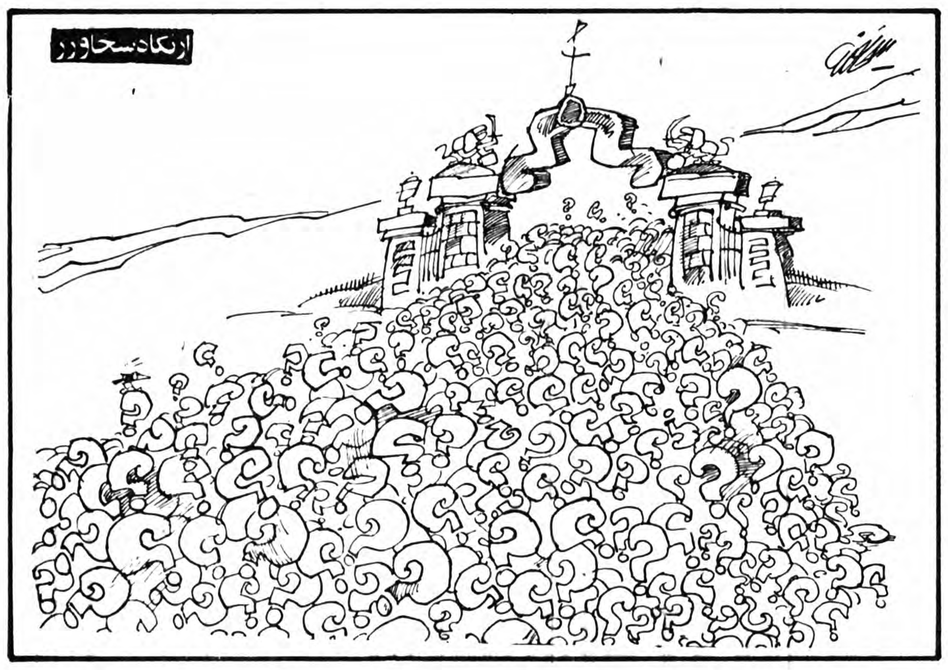

چهل سال قبل...

لایحه جلوگیری از احتکار و گرانفروشی با قید دو فوریت تقدیم و تصویب شد

یکساعت پیش از ظهر امروز مجلس بریاست آقای اسفندیاری تشکیل گردید.

آقای بدر وزیر دارائی اظهار داشتند: با اینکه آقایان همه مستحضرند که در کشور ما همیشه بقدر لزوم اجناسی که باید از خارج وارد شود بوده و تصور نمیکنم کشوری باشد که باین اندازه اجناس مورد احتیاج حاضر و موجود داشته باشد و همچنین تمام اقدامات از طرف دولت بعمل آمده است تا اجناسی که لازم داریم از خارج مرتبا برسد معذلک بعضی اشخاص که همیشه عادت کرده‌اند در این مواقع سوء استفاده ای بکنند مشغول هستند و اجناس را خرید و فروش میکنند و درافواه همینطور وانمود میکنند که شاید اجناسی کم برسد و بعبارة اخری احتکار میکنند. این است که بموجب لایحه پیشنهادی برای جلوگیری از اینگونه اقدامات اختیارات قانونی به هیئت وزراء داده میشود که مقرراتی وضع کنند و از اینگونه تشبثات جلوگیری کامل بعمل آید.

متن لایحه

چون برای جلوگیری از احتکار و گران فروشی کالاهای مورد احتیاج عمومی کشور وضع مقرراتی ضرورت دارد لذا لایحه ذیل را که مشمل بر دو ماده است تقدیم و بقید دوفوریت تقاضای آن را دارد:

ماده اول ـ هیئت وزیران مجاز است از تاریخ تصویب این قانون تا یک سال برای جلوگیری از احتکار و گرانفروشی کالاهای مورد احتیاج کشور مقرراتی وضع و بموقع اجرا گذارد.

ماده دوم ـ متخلفین از مقررات مذکور در ماده اول به حبس تادیبی از ۲ تا ۶ ماه و بجریمه نقدی از هزار ریال تا ده هزار ریال و یا یکی از دو مجازات محکوم خواهند شد.

نخست وزیر محمود جم ـ وزیر دادگستری دکتر متین دفتری ـ وزیر دارائی محمود بدر

خیلی لازم بود

در فوریت لایحه اشکالی نبود و تصویب گردید. آقای ملک مدنی اظهار داشتند: تهیه این لایحه خیلی لازم بود زیرا در این چند روزه دیده میشد بعضی اشخاصی که افکار خوبی ندارند و همیشه در این نوع موارد سوء استفاده میکنند داشتند از موقع سوء استفاده میکردند و به یک احتکارهائی شروع کرده بودند در حالیکه خوشبختانه در کشور ما کالاهائی که مورد احتیاج است باندازه کفایت موجود است و دولت بیدار حاضر یک پیش بینی هائی برای رفع احتیاجات عامه در نظر دارد و بعقیده بنده این لایحه لزوم داشت و این عرایض بنده هم برای اینست که این نوع اشخاص بدانند که دولت قوی اجازه نمیدهد آنها مثل ادوار گذشته که یک هرج و مرج هائی بود سوء استفاده هائی بکنند و یک کالائی که ده ریال قیمتش هست بصدریال بفروشند و نسبت بمردم اجحافاتی بکنند. پس از تذکرات دیگری نسبت به لایحه رای گرفتند و تصویب شد.

بازگشت

آقای دکتر منوچهر اقبال که چندی پیش باتفاق سایر آقایان پزشکان بصفحات شرقی کشور عزیمت نموده بودند دیروز به تهران بازگشت نمودند.

گزارش های خارجی

مسکو ـ خبرگزاری «تاس» گزارش میدهد در نتیجه گفتگوهائی که در این روزها میان سفیرکبیر ژاپن و مولوتف کمیسر امور خارجه روسیه جریان یافته قراردادی دائر به ترک مخاصمه و اعلام آتش بس میان نیروی ژاپن و منچوبا نیروی روس و مغول بسته شده است.

مداخله شوروی در جنگ

لندن ـ اوضاع لشگری درهم و برهم لهستان در روزنامه های بامداد امروز مورد بحث قرار گرفته و تمام روزنامه ها از طرز جدید لشگر کشی آلمان در جبهه های جنگ بحث نموده اقدام آلمان را بکشتن مردم و ویران نمودن شهرهای لهستان را تفسیر کرده اظهار امیدواری مینمایند که هنوز نیروی تازه نفس در لهستان وجود داشته باشد تا نسبت به تغییر وضع جبهه های جنگ اقدام کند بویژه هنگامی که نواحی پرباران و باتلاقی در اثر ریزش باران حرکت تانکها را دچار اشکال میکند.

ولی رویه مبهمی که روسیه در پیش گرفته موجب تشویش و نگرانی است. لازم است در اعلامیه‌ای که روزنامه «ایزوستیا» انتشار داد. دائر بر اینکه احتمال دارد روسیه داخل جنگ شود بیشتر تعمق شود.

اتمام حجت

برلن ـ فرمانده نیروی آلمان مقابل شهر ورشو بوسیله افسری که حامل بیرق سفید بوده پیامی بشهر فرستاده و تقاضا کرده است که پایتخت لهستان را بدون جنگ تسلیم نمایند. ولی فرمانده نیروی لهستان در ورشو از پذیرفتن افسر مزبور و پیامی که حامل آن بوده خودداری کرده است. بالنتیجه ساعت ۳ بعد از ظهر هواپیماهای آلمانی بخمسامه بر روی شهر ریخته و واگذاری شهر را در مدت ۱۲ ساعت خواستار شده‌اند. در صورتی که این تقاضا پذیرفته نشود شهر ورشو بمنزله میدان جنگ تلقی خواهد گردید.

«نقل از اطلاعات ۲۶ شهریور ۱۳۱۸ـ ۱۸ سپتامبر ۱۹۳۹»

امروز در تاریخ

نوشیروان کیهانی زاده

«تانک» امروز ۶۲ ساله

ارتش انگلیس قاهره را تصرف کرد

۱۵ سپتامبر

۱۸۲۱ ✱ گواتمالا استقلال خود را اعلام کرد و با مکزیک متحد شد.

۱۸۸۲ ✱ ارتش انگلیس قاهره را تصرف کرد و عرب پاشا تسلیم شد و به سیلان تبعید شد.

۱۹۱۶ ✱ ارتش انگلیس برای نخستین بار در تاریخ بشر، در جنگ از تانک استفاده کرد و به این ترتیب امروز تانک ۶۲ ساله شد.

۱۹۱۷ ✱ جمهوری روسیه تحت ریاست آلکساندر کرنسکی اعلام شد.

۱۹۳۵ ✱ قوانین ضد یهود در آلمان وضع شد و طبق این قوانین «صلیب شکسته» به عنوان پرچم آلمان تعیین شد.

۱۹۳۸ ✱ چمبرلین نخست وزیر انگلیس با آدولف هیتلر ملاقات کرد و در همین روز هیتلر تصمیم خود را مبنی بر ضمیمه کردن سودتلند اعلام داشت.

۱۹۴۲ ✱ ارتش آلمان حمله به استالینگراد را که در محاصره قرار داده بود آغاز کرد.

۱۹۴۶ ✱ بلغارستان به صورت یک «جمهوری خلق» در آمد.

۱۹۴۹ ✱ کنراد آدنائر اولین صدر اعظم آلمان غربی شد.

۱۹۶۷ ✱ فیلدمارشال عبدالحکیم عامر فرمانده ارتش مصر در جنگ شش روزه ژوئن ۱۹۶۷ با اسرائیل، دو ماه و چهار روز پس از این شکست، خودکشی کرد.

۱۶ سپتامبر

۱۸۵۰ ✱ تجارت برده در دیستریکت آوکلمبیا (واشینگتن. دی. سی) قدغن شد.

۱۹۴۵ ✱ ژاپن، هنگ کنگ را به انگلیس تحویل داد.

۱۹۶۴ ✱ جنگ داخلی یمن پس از دو سال پایان یافت. در این جنگ نیروهای مصری نیز شرکت داشتند.

کاسه جایی رود که باز آرد قدح!

علی شعبانی

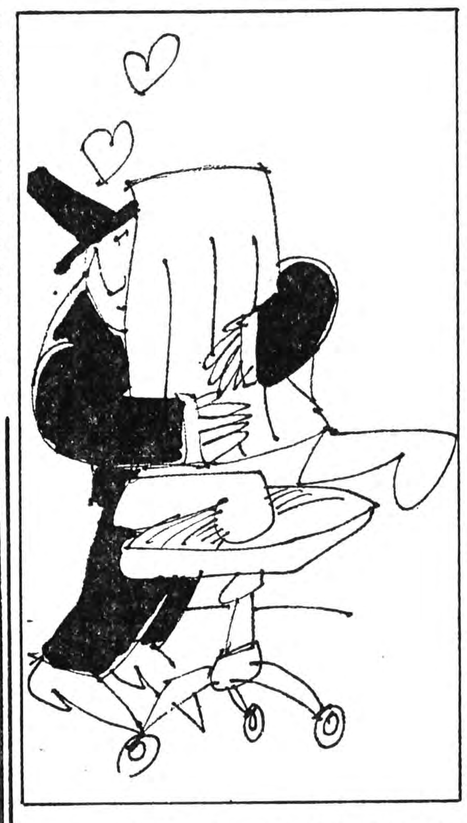

در بخش خصوصی غولهائی پیدا شده‌اند که وزرای معزول را صید میکنند. صیادان وزرای معزول، تروک کارشان اینست که گوش میخوابانند و بمحض اینکه وزیری عذرش خواسته شد با یک بغل پیشنهاد حقوق های گزاف، مانند فرشته رحمت بر او وارد میشوند.

با اینهمه، سومین ترمیم دولت سابق از لحاظ غولهای بخش خصوصی چنگی بدل نمیزد، چون کسی که از کابینه خارج شد بعنوان یک وزیر معزول مورد توجه بخش خصوصی نبود، چرا که در تمام ایام وزارت زودرس خود، جز دشمن تراشی کار نکرده بود.

اتفاقاً ترمیم های اول و دوم ان دولت نیز لطفی برای صیادان بخش خصوصی نداشت، زیرا چیز دندان گیری از تور کابینه بیرون نیفتاده بود ولی شنیده ام ان عده از وزرای اخرین کابینه آقای هویدا که موفق نشده بودند در اولین کابینه آقای آموزگار صندلی خالی گیر بیاورند ناچار تن بقضا داده و هریک سرنوشت های متفاوتی پیدا کرده است. چند نفر از ایشان به پست های پائین تر از وزارت قناعت کرده اند و این عده لابد پند مرحوم فرمانفرما را شنیده‌اند که گفته بود آدم باید توی بازی باشد تا چهار آس بیاورد.

چند نفر دیگر هنوز سرشان بی کلاه مانده است زیرا اینها بردر ارباب بی مروت دنیا، زیج نشسته اند که خواجه کی زدرآید و چون رفته رفته از بخش عمومی مایوس شده‌اند عنقریب است که بدام بخش خصوصی گرفتار آیند.

عجبا که رجال امروزی طاقت چهار روز خانه نشینی ندارند. چون خانه نشینی برای آنها مساوی است با صفر، با هیچ و با پوچ، ولی رجال قدیمی وقتی خانه‌نشین میشدند، تازه اول شکوفائی آنها بود. مثلاً اگر مرحوم مشیرالدوله پیرنیا خانه‌نشین نمیشد ما امروز از داشتن مجموعه تاریخ ایران باستان محروم میبودیم. یا مرحوم مخبرالسلطنه هدایت وقتی خانه‌نشین شد شاهکار خود «خاطرات و خطرات» را خلق کرد، که علاوه بر ارزش تاریخی از لحاظ شیوه ایجاز نویسی در ادبیات ایران جایی ممتاز دارد.

بهر تقدیر، از میان وزرای دولت سابق شنیده‌ام که یکی از ایشان با ماهی یکصد هزارتومان حقوق به استخدام یکی از غولهای بخش خصوصی درآمده و با اینهمه از بخت خود گله دارد که چرا در تغییرات بخش عمومی مقام و موقع قبلی او حفظ نشده است.

البته باور کردن این مطلب برای بنده و شما که شاید بعمر خود رنگ صد هزارتومان را ندیده باشیم مشکل باشد ولی کسیکه زندگی مادی او از هر جهت تامین است تنها چیزی که اقناع‌اش می کند قدرت و اتوریته حکومت است.

در کتاب «آنسوی چهره ها» تالیف دکتر صاحب الزمانی آمده است که داروین در توجیه فلسفه تنازع بقا «ترجیح قوی برضعیف» را ناموس طبیعت تلقی میکند. نتیجه، محور فلسفه خود را براساس «اراده معطوف به قدرت بنامی نهد» آدلر «عطش قدرت» را بعنوان اساسی ترین عطش روحی انسان برمیگزیند و بالاخره برتراندرسل، قدرت طلبی را «بزرگترین فصل ممیز انسان و حیوان» قلمداد میکند.

از سوی دیگر وقتی اخذ شدن صدهزار تومان وجه رایج مملکتی بعنوان حقوق ماهانه برای ما آدمهای تنگ نظر تعجب آور و غیر قابل باور باشد موضوعی که بیشتر تعجب آور و کمتر قابل باور است عمل آنچنان کسی است که همه ماهه صدهزار تومان پول بی زبان را جیرینگی توی مشت یک وزیر معزول میریزد.

از این بابت نیز خیالتان آسوده باشد، چون اولا این حقوق جایزه مادام‌العمر بخت آزمائی نیست و تجربه نشان داده است که بیشتر از چند ماه یا خیلی که طول بکشد بیشتر از یکسال دوام نمی آورد. برای آنکه یک سرمایه‌دار بزرگ حتماً یک عالم اقتصادی هم هست و درسش را بهتر از بنده و شما روان است والا همینجور سرخود، سرمایه‌دار بزرگ و عالم اقتصادی نمیشد.

درثانی دلیل این حاتم بخشی اینست که حکم وزیر معزول معمولاً تا چند ماه در وزارتخانه مربوطه نفوذ دارد، چون تا وزیر جدید معاونان جدید و معاونان جدید مدیرکلهای جدید و مدیرکلهای جدید روسای جدید را انتخاب کنند چندین ماه طول میکشد و در این چندین ماه سرنخ در وزارتخانه بدست همان چهره های قدیم است که عموماً برکشیده وزیر سابق هستند. بنابراین تا چند ماه حرف وزیر معزول در وزارتخانه مربوطه خریدار دارد و خط او را همه جا میخوانند و تنها فرقی که نسبت به سابق میکند اینست که بعد از وزارت واژه اداری «مقتضی» جای خود را به واژه اداری «متمنی» میدهد، یعنی وزیر معزول قبلا به برکشیده های خود مینوشت مقتضی است فلان کار را انجام بدهید، حالا مینویسد متمنی است فلان کار را بکنید.

ملاحظه فرمودید که بخش خصوصی جایی نمیخوابد که آب زیرش برود. غولهای بخش خصوصی آنقدر مار خورده اند تا افعی شده‌اند و در نتیجه با یکدست میدهند و با هزار دست می ستانند. یا به عبارت دیگر: کاسه جائی رود....

نظریات کارمندان دولت در مورد قانون استخدام

بازنشستگی زودتر از موعد برای کارمندان ایجاد مشکلات مالی می کند

آقای درم بخش دبیر بازنشسته وزارت آموزش وپرورش با ارسال نامه‌ای به روزنامه اطلاعات در مورد تجدید نظر در مقررات اداری واستخدامی وزارتخانه‌ها وموسسات دولتی نوشته است:

«دبیرانی که در سال ۱۳۵۶ بازنشسته شده‌اند حق آنان تضییع شده است، چون در مهر ماه همانسال دبیران شاغلی که از لحاظ سابقه خدمت وتحصیلات وضع مشابه دبیران بازنشسته را داشته‌اند، ارتقاء گروه یافته و مابه‌التفاوت حقوق آنان نیز از همان تاریخ پرداخت شده است.

ولی دبیرانی که قبل از مهر ماه بازنشسته شده‌اند از لحاظ اینکه چند روزی زودتر از مهر ماه بازنشسته شده اند به آنان گروه و مابه‌التفاوت حقوق داده نشده است، بدین لحاظ پیشنهاد میشود که هنگام صدور ابلاغ همطرازی بازنشستگان وپرداخت مابه‌التفاوت حقوق دبیران بازنشسته سال ۱۳۵۶ از لحاظ رعایت عدالت، همسان ومانند دبیران شاغل همان سال در مورد بازنشستگان هم اقدام شود. آقای جلیل رضالو کارمند سازمان ورزش ایران در رضائیه نیز با ارسال نامه‌ای در مورد اصلاح لایحه نهائی قانون استخدام کشوری قید کرده است: در قانون استخدام کشوری من بازنشستگی با ارفاق به نفع کارمند ۶۰ سال است وکارمند نیز با اتکاء به این مسئله دهها تعهد مالی به بانکها وموسسات مختلف می سپرد در نتیجه چنانچه برخی از ادارات دولتی اقدام به بازنشسته کردن کارمندان خود زودتر از موعد تعیین شده بنمایند، این اقدام بخاطر کاهش دریافتی کارمند وقطع مزایای او مشکلات بزرگی در راه ادامه زندگی روز مره وی بوجود میاورد.

---

۲۵ شهریور
آغاز
سی وهشتمین سال سلطنت
شاهنشاه آریامهر
را به ملت شریف ایران
تبریک عرض مینماید

اتحادیه صنف نمایشگاه وفروشگاه های اتومبیل تهران
ناصر ادیب جو

پاره‌ای از مزایای تلویزیون رنگی بلر با توجه به اهمیت آنها در ایران :

- صفحه عریض ۲۷ اینچ .
- لامپ تصویر پاتنت R. C. A آمریکا ساخته شده در کارخانجات ویدیوکالر فرانسه .
- مقاوم در برابر نوسانات برق از ۱۱۵ تا ۲۷۰ ولت .
- مجهز به عیب یاب اتوماتیک با دیودهای L. E. D .
- سیستم مدولار که موجب تسهیل و سرعت در سرویس و تعمیر است .
- افزایش درجه حرارت تا ۴۵ درجه فارنهایت ورطوبت تا صددرصد به تصویر لطمه‌ای نمیزند.
- دارای منبع تغذیه ضد پارازیت و برفک است .
- قدرت گیرائی پنج برابر بیشتر است و تصویر حتی از فواصل دور بدون برفک پخش میشود .
- شاسی از کارخانجات بلاپونکت آلمان .

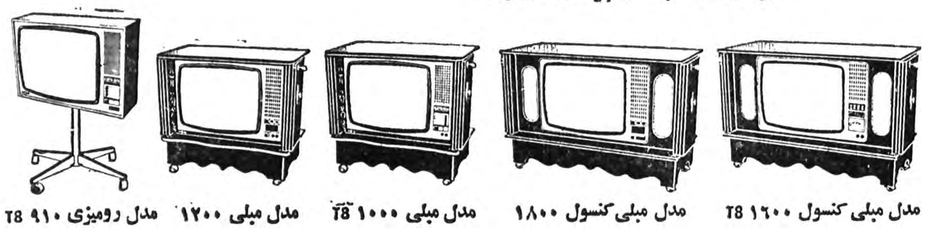

مدل مبلی کنسول ۱۶۰۰ T8 — مدل مبلی کنسول ۱۸۰۰ — مدل مبلی ۱۰۰۰ T8 — مدل مبلی ۱۲۰۰ — مدل رومیزی ۹۱۰ T8

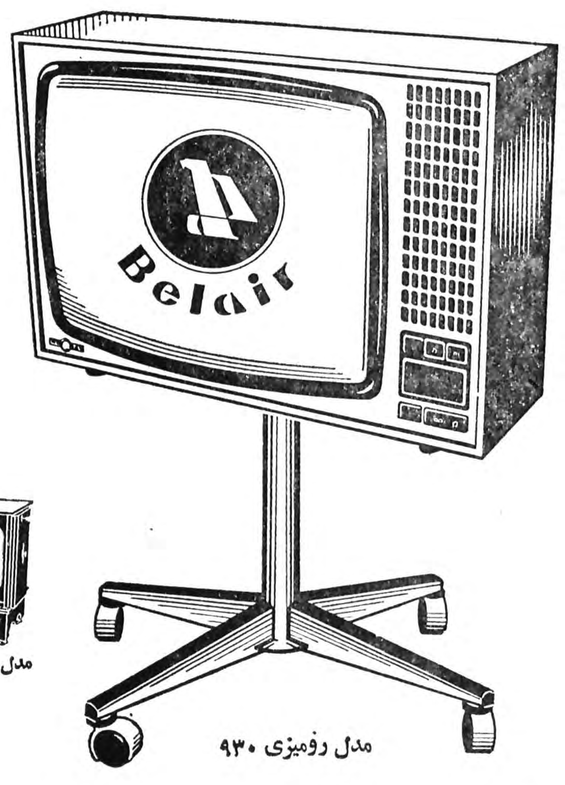

مدل رومیزی ۹۳۰

تلویزیون رنگی بلر نتیجه همکاری :
کارخانجات بلاپونکت آلمان
کارخانجات ویدیوکالر فرانسه باهمکاری کارخانجات معظم R. C. A. آمریکا و متخصصان تحصیلکرده و تجربه دیده کارخانه بلر ایران است.

تلویزیون بلر جام جهان نما

B.T.6

پاسخ یک ناظم مدرسه به یک دانش اموز

انگیزه ی من ـ به عنوان یک خواننده‌ی قدیمی اطلاعات ـ برای نوشتن و بیان و جیزه‌ی زیر، خواندن گزارش واره ای است که با تیتر «لبخند چاشنی زندگی این خانواده است» درصفحه‌ی ۹ روزنامه اطلاعات پنجشنبه نهم شهریور ماه ۱۳۵۷ چاپ شده است.

دراین مطلب از قول دانش اموز ۱۱ ساله‌ای به نام «فرشاد گرامی پور» عضو کوچک یک خانواده که درتمام ساعتهای شبانه روز، حتی برای یک ثانیه لبخند از روی لبهای اعضای آن محو نمیشود! نوشته شده:

«ناظم مدرسه ما اگر روزی چوب بدست نگیرد انگار ان روز، شب نمیشود.»

ان ناظم که از سوی آقای «فرشاد گرامی پور» ۱۱ ساله ـ متهم به «چوب» بدست گرفتن شده نگارنده‌ی این سطور است که با خواندن این گزارش واره از دروغگوئی بی دلیل یک کودک که طبعا باید معصوم و راستگو باشد و از همین ابتدای راه پا جای پای بزرگترهایش نگذارد، بهت زده و حیران شده است. از قول این آقا پسر صراحتا نوشته شده: «نمی دانم چرا ناظم مدرسه مان عادت کرده سرتاسرسال تحصیلی چوب بدست باشد؟ انگار اگر یک روز چوب بدست نگیرد، آن روز شب نمیشود. البته ناظم مدرسه تا حال با ما کاری نداشته است»!!

اکنون برای مزید اطلاع عزیزانی که با خواندن این قسمت از گزارش «لبخند چاشنی زندگی این خانواده است» تصور کرده‌اند، ناظم مدرسه ای که «فرشاد» دران تحصیل میکند، موجودی است بی ترحم، قسی القلب و همیشه «چوب بدست» باید بگویم برادر همین فرشاد خان دستی بلند و چالاک برای مشت و سیلی زدن به گوش و صورت همکلاس هایش دارد و شوقی همیشگی برای بالا رفتن از دیوار در او می جوشد سال گذشته، پس از شیطنت های بسیار و جست و خیزهای فراوان و از سروکول بالا رفتن سایر دانش اموزان انچنان سرش را به زیر چانه‌ی یکی از همکلاسیهایش کوبید. که دچار شکستگی در قسمت «سر» شد و همین ناظم که حالا به دروغ «چوب به دست» معرفی اش کرده اند او را به درمانگاه رساند و روزهای بعد نیز وظیفه ی انسانی خود دانست که سخت مراقب زخم سراین دانش آموز باشد. و ساعتهایی از وقت خود را صرف بردن او به درمانگاه برای تجدید پانسمان کند و عجیب اینکه مادر این خانواده بجای تشکر از اینکاری که انجام داده ام، پرخاش کنان فرمودند که اینجانب چکاره بوده ام و چرا مواظب فرزند دلبند ایشان نبوده‌ام تا باینوضع دچار نشوم. فکر میکنم سرکار خانم گرامی پور انتظار داشتند و دارند که چهار صد بچه دیگر را بحال خود رها نمایم و فقط مواظب فرزندان ایشان باشم که نکند خدای ناکرده خاری بدست وپای نازنین شان برود درحالیکه به ان مدرسه که نزدیک به چهار صد دانش آموز داشته ودارد فقط وزارت آموزش و پرورش یک معاون (ناظم) اختصاص داده که آنهم من هستم.

....وچقدر متاثر شدم وقتی با این سپاسگزاری وارونه روبرو شدم و حسرت فراوان خوردم ولی از آنجا که عاشق کارم و دلباخته‌ی این بچه‌های معصوم هستم و به سروصدایشان خوگرفته ام و به دیدارشان عادت کرده ام از گفتار خانم گرامی پور دلسرد نشدم و مصم تر به کارم پرداختم. کاری که قریب پانزده سال است مشغول انجام‌اش هستم.

.... درخاتمه گفتنی است که همین ناظم چندبار شفاها از پدر و بخصوص مادرفرهاد و فرشاد گرامی پور درخواست کرد درمنزل فرزند دلبندشان را تحت مراقبت های تربیتی قرار دهند. مبادا روزی آنها کاری کنند که اسباب تاسف آنان شود اما به این درخواستهای مشفقانه کمترین ترتیب اثری داده نشد و شگفتا که حالا آقای فرشاد گرامی پور (۱۱ ساله) به چنین ناظمی تهمت می زند!

فخرایران سلامی

آغاز سی و هشتمین سال سلطنت شاهنشاه آریامهر

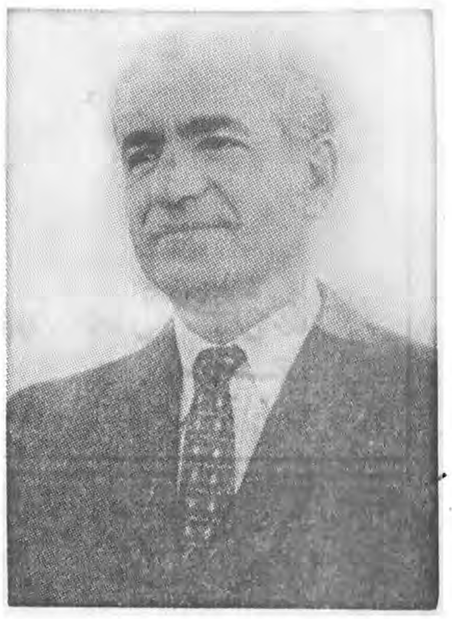

شهریور ۱۳۲۰ یکی از پرحادثه ترین ایام تاریخ کشور ما بشمار میرود. بدنبال یک سلسله وقایع و حوادث مهم، از جمله حمله قوای متفقین و اشغال خاک ایران روز بیست و پنجم شهریور ماه، اعلیحضرت رضاشاه کبیر سر سلسله دودمان پهلوی از پادشاهی ایران کناره گیری کرد و زمام امور کشور را بدست ولیعهد خود سپرد.

رضا شاه کبیر در استعفاء نامه تاریخی خود چنین نوشت:

«نظر به اینکه من همه قوای خود را در این چند سال مصروف امور کشور کرده و ناتوان شده ام حس میکنم اینک وقت آن رسیده است که یک قوه و بنیه جوانتری بکارهای کشور که مراقب دایم لازم دارد بپردازد و اسباب سعادت و رفاه ملت را فراهم آورد، بنابراین امور سلطنت را به ولیعهد و جانشین خود تعویض کردم، و از کار کناره نمودم. از امروز که روز ۲۵ شهریور ماه ۱۳۲۰ است، عموم ملت از کشوری و لشگری، ولیعهد و جانشین قانونی مرا باید بسلطنت بشناسند و آنچه از پیروی مصالح کشور، نسبت بمن میکردند، نسبت به ایشان منظور دارند.

اعلیحضرت رضا شاه با ورود قوای متفقین و نقض بیطرفی ایران جز این چاره‌ای نمیدیدند و بدین ترتیب شیرازه امور کشوری که طی سالها زحمت قدم به شاهراه تعالی گذاشته بود بیکباره از هم گسیخت وولیعهد، سلطنت کشوری را بعهده گرفتند که قوای اشغالگر در آن تاخت و تاز میکرد و گرسنگی و قحطی سراسر مملکت را در چنگال خود داشت.

درچنین ایامی ولیعهد جوان، مسئولیت خطیری را بر دوش گرفتند و روز ۲۶ شهریور ماه در مجلس شورای ملی برابر قرآن سوگند یاد کردند.

علت استعفا

در باره علت استعفای اعلیحضرت رضا شاه، تفسیرهای مختلفی شده است، ولی علت حقیقی این استعفاء را باید از شاهنشاه شنید که در کتاب ماموریت برای وطنم میفرمایند:

«علت اساسی استعفای پدرم این بود که وی مردی نبود که بماند و اشغال وطن را بدست نیروهای اجنبی و دخالت آنها را در امور داخلی ایران مشاهده کند و این نکته را با کلماتی که از احساسات و عشق نهایی او حکایت میکرد بمن فرمود: «مردم همیشه مرا شاهنشاهی مستقل و صاحب اراده و نیرومند و حافظ منافع خود و کشور شناخته‌اند و با این حیثیت و حسن اعتماد و اطمینانی که مردم بمن دارند، نمی توانم پادشاه اسمی کشور اشغال شده‌ای باشم.»

و شاه جوان این وصیت سیاسی پدرشان را با نهایت قدرت اجرا کردند و همانطور که اعلیحضرت رضا شاه کبیر معتقد و مومن بودند در آن دوران بحرانی و پراشوب توانستند با اتخاذ سیاستی متین و منظم استقلال ایران را حفظ نموده و اجازه ندهند که بیگانگان در امور داخلی ایران مداخله نمایند، زیرا یقین داشتند که بدین وسیله تسلط آنها به کشور آسان خواهد بود.

دخالتهای ناروای اشغالگران در امور کشور و فعالیت های عوامل و ایادی آنها، شاه جوان را به مبارزه در دو جبهه کشانید.

براثر ورود قوای متفقین روز بروز وضع اقتصادی مردم بدتر شد وقیمت‌ها بالا رفت.

زمستان سال ۲۰ سرمای سختی در ایران بود، شبها یخبندان شدید میشد و شاه که از همان اوان سلطنت میخواست پیوند خود را با ملتش مستحکم‌تر سازد و در غم او شریک باشند، بطور ناشناس به خیابانها میرفت و در باره احوال ملت خویش تفحص میکرد، دیدن کسانی که شبها در خیابانهای تهران از فرط سرمایخ بسته بودند، قلب او را جریحه دار میکرد و اشک بردیدگانش می آورد.

شب های اندوه

شاهنشاه در باره آن ایام میفرمایند:

«در طول مدت اشغال کشور ایران، یکدم از غم و اندوه آسوده نبودم و شبهای فراوانی تا صبح از نگرانی بیدار میماندم، من اصولا و عملا با عمل منفقین در اشغال ایران مخالف بودم و بنظر من بدون جهت به استقلال و حق حاکمیت ما لطمه زده بودند بهرطرف چشم می انداختم مردم کشور ایران را گرفتار بدبختی و مشقتی که ثمره روش سیاسی و اقتصادی متفقین بود میدیدم و روح من از آزمندی بعضی از ثروتمندان ایرانی که پشت پابه منافع کشور ایران و رفاه مردم این سامان زده بودند، بیشتر از همه چیز رنج میبرد.

شاه جوان اولین اقدام خیر خواهانه خود را با صدور فرمانی دائر بر واگذاری املاک و دارائی اعلیحضرت رضا شاه بدولت شروع کردند، ولی پس از مدتی متوجه شدند منظور اصلی که کمک به کشاورزان و ایجاد موسسات عام‌المنفعه میباشد، از طرف دولتها تامین نمیشود. از این جهت مقرر فرمودند این املاک بین کشاورزان تقسیم شود و بهای آن که به اقساط طویل‌المدت دریافت می شد، صرف تاسیس بانکی شود که بتواند به زارعین که تازه صاحب زمین شده بودند وام و سایر کمک های لازم را بدهد و این عمل نخستین قدم شاهنشاه برای تقسیم اراضی بود.

احضار ۱۷ وزیر و وکیل

در این زمان وضع زندگی مردم بسیار پریشان و خراب بود و فقر و بدبختی زندگی مردم را تهدید میکرد و شاهنشاه برای بهبود وضع مردم هرچه ازدستشان بر می آمد انجام میدادند. بدولت دستوراتی در باره تامین آذوقه مردم صادر میفرمودند، از دارائی شخصی خود میلیونها ریال به موسسات خیریه، هنرستانها، بیمارستانها، شهرداریها می بخشیدند، اما اغلب ثروتمندان همانطور که در مورد تقسیم اراضی به شاه تاسی میکردند، در این مورد نیز گوش شنوایی نداشتند و با استفاده ازآن وضع بحرانی به افزودن ثروت خود مشغول بودند.

دراولین سال سلطنت برای بار اول شاه هفده نفر از وکلا و وزرای آن دوره را احضار کرد و به آنها فرمودند:

«وضعیت کشور اینست که می بینید، اگر ما تحولی از بالا شروع نکنیم، مسلما دچار یک انقلاب از پائین خواهیم شد. بیائید در مطامع خودتان حدی قایل باشید، یک منافع مشروع قایل باشید، ولی حداقل زندگی را برای همه تامین کنید.

در همان ایام شاهنشاه پنج اصل معروف خود را که نان برای همه، مسکن برای همه، بهداشت برای همه، فرهنگ برای همه و کار برای همه بود، عنوان فرمودند، اما متاسفانه اغلب ثروتمندان و رجال آن دوره این نصیحت مشفقانه و راهنمایی خردمندانه را نتوانستند درک کنند و بکار نبستند و حتی بخود زحمت آماده ساختن رفاه مردم را ندادند.

کنفرانس تهران

یکی از بزرگترین رویدادهای سیاسی دنیا تشکیل کنفرانس مهمی از سران متفقین در تهران بود این کنفرانس در آذرماه ۱۳۲۰ تشکیل گردید.

در اوایل آذرماه سران متفقین روزولت، چرچیل و استالین برای شرکت در کنفرانس تاریخی تهران وارد ایران شدند و شاهنشاه با وجودی که در این کنفرانس شرکت نداشتند بطور جداگانه با سران سه دولت مذاکراتی انجام دادند.

هدف شاهنشاه دراین مذاکرات حفظ تمامیت ارضی ایران، بدست آوردن امتیازاتی برای بهبود اقتصاد کشور بود و این مذاکرات سرانجام بی نتیجه نماند و سه دولت آمریکا، انگلیس و شوروی طی صدور اعلامیه‌ای تمامیت ارضی ایران و حفظ استقلال و حاکمیت ایران را تایید کردند و مجاهدات شاهنشاه دراین راه که اولین پیروزی سیاسی معظم له بود به نتیجه رسید.

در طول سالهای ۱۳۲۲ تا ۱۳۲۴ که جنگ جهانی دوم رو به پایان رفت هنوز ملت ایران از تحمل صدمات و مشقات ناشی از جنگ و اشغال کشور رنج می برد و ساه نماء هم خود را صرف اقدامات اصلاح طلبانه داخلی کرده بودند.

سرانجام در اردیبهشت ماه سال ۱۳۲۴ متفقین آخرین مقاومتهای هیتلری را در هم شکستند و جنگ خاتمه یافت.

خاتمه جنگ بارقه امیدی دلهای مردم برانگیخت، و شاهنشاه طی پیامی که در رادیو ایراد فرمودند، متذکر شدند، تجاوز و زور گوئی در دنیای آزاد و عدالتخواه مردود شده و منجر بعواقب شومی میشود.

تاسیس فرقه دموکرات

پس از آنکه جنگ خانمانسوز جهانی پایان پذیرفت، تخلیه خاک ایران از سربازان امریکا و انگلیس آغاز گردید، اما از خارج شدن نیروهای شوروی خبری نبود و آخرین فرصت تخلیه کامل نیروهای متفقین از خاک ایران روز یازدهم اسفند ۱۳۲۴ بود ولی قبل از انقضای این مهلت واقعه‌ای رخ داد که یک بار دیگر نقش شاهنشاه را درحفظ تمامیت ارضی و استقلال ایران آشکار ساخت. روز ۱۲ شهریور عوامل بیگانه با استفاده از حمایت نیروهای اشغالگر که هنوز درخطه آذربایجان بود پس از یک سلسله عملیات تخریبی و زندانی کردن سربازان ایرانی درسربازخانه ها غائله آذربایجان را برپاساختند و شاهنشاه ضمن نظارت برعملیات نجات آذربایجان بوسیله هواپیما شخصا برفراز استحکامات شورشیان پرواز نمودند و بالاخره موفق گردیدند آذربایجان و کردستان را بایران بازگردانند.

شاه چند ماه بعد برای دیدار خطه‌ای که درنتیجه مجاهدت و فداکاریهای معظم له به دامان میهن بازگشته بود، بدنبال درخواست های مکرراهالی آذربایجان عازم این سرزمین گردیدند و پس از یک اقامت هفده روزه درنقاط مختلف آذربایجان به تهران بازگشتند و نطق تاریخی خود را ایراد کردند:«من خواهان آنم که ملت من از سعادت و نیکبختی و آسایش و رفاه و امنیت و عدالت و تندرستی برخوردارباشد و برای اجرای این مقاصد حداکثر مساعی خودرا بکارخواهم برد.

سلطنت و حکومت بریک مشت مردم فقیر و رنجور و ضعیف و محروم از عدالت مورد مسرت و خوشی خاطرمن نبوده و نخواهد بود.»

اگر چه اجرای این قول شاهنشاه مدتی بتاخیرافتاد ولی شاهنشاه آنرا سرانجام پس از یک سلسله فداکاریهای حیرت‌انگیز بمرحله اجرا دراوردند.

توطئه سوءقصد

مراقبت های شبانه روزی شاهنشاه و اقدامات بی‌گیر معظم‌له به منظور بهبود وضع مردم موجبات خشم بیگانگان و عوامل مخرب آنها را فراهم میساخت.

آنها بخوبی میدانستند شاه درهیچ شرایطی و حتی بقیمت تاج و تخت خود نمیتواند و نمیخواهد دراغراض و مطامع آنها شریک گردد و بغیراز حفظ منافع ملتش هدفی ندارد، شاه نمیخواست فقط پادشاه یک طبقه حاکمه که اغلب آنها «فاسد و مرتجع» بودند و یا پشتیبان ملاکین و عوامل بیگانه باشد. بلکه وی خود را پادشاه مردم زحمتکش و اصیل ایرانی میدانست که سکان کشتی سرنوشت کشورش را دردنیای بحرانی پس از جنگ بدست دارد.

وجودشاه چون خاری درچشم دشمنان ایران و عوامل بیگانه میخلید و از همین جا نقشه خائنانه بجان شاهنشاه بی‌ریزی شد و روز ۱۵ بهمن ۱۳۲۷ بمرحله اجرا درآمد. دران روز شاه مطابق سنتی که برپایه احترام به مقام علم و ادب و تشویق دانشجویان بود، به دانشگاه تشریف فرما شدند. هنگامیکه شاه از مقابل گارد احترام و هیئت دولت عبور کردند، ناگهان جوانی بنام ناصر فخرارائی که بنام عکاس جلو آمده بود از فاصله دو متری با سلاحی که درجعبه عکاسی پنهان کرده بود ۵ تیر بسوی شاهنشاه رها کرد. دراین موقع شاهنشاه که خطررا احساس کرده بودند، با خونسردی و متانت فقط سعی داشتند خودرا از گلوله ها دور نگهدارند. دراین واقعه فقط چندخراش بصورت و شانه شاهنشاه وارد آمد و یکبار دیگرخدای ایران، شاه را از گزند حوادث محفوظ نگاهداشت. این حادثه اراده شاه را درخدمت بمردم استوارتر کرد و شاه دربیامی که بملت خود فرستادند یادآوری کردند: «اینگونه حوادث خللی باستحکام عقیده و ثبات من درراه خدمت بوطن نمیرساند و تامین رفاه و آسایش مردم ثابت‌تر شده بلکه برای خدمت به کشور، حفظ مملکت و از ایثارخون خود نیز دریغ نخواهم کرد».

نفت ملی شد

آخرین روزهای سال ۱۳۲۹ از روزهای مهم تاریخ ایران محسوب میشود، زیرا قانون ملی شدن صنعت نفت ایران به تصویب مجلس شورایملی رسید و پس از چندی فرمان نخست‌وزیردکتر مصدق صادرگردید. در اینموقع مسئله نفت حائز اهمیت فراوان بود. شاهنشاه که تائید و پشتیبانی ایشان از این قانون درتصویب و اجرای خلع ید از شرکت سابق نفت نقش موثری داشت دربیامی که بمناسبت جشن مشروطیت بملت ایران فرستادند مردم را به هماهنگی درمورد اجرای این قانون دعوت فرمودند. بدنبال ملی شدن صنعت نفت و قطع جریان نفت از ایران، دولت انگلیس اعلام داشت که نیروهای جنرباز خود را به قبرس روانه خواهد نمود و شایع شد که این نیروها برای اعزام بایران آماده میشوند. از طرفی رزمناو انگلیسی درآبهای آبادان لنگر انداخت و شهرت یافت قسمتی دیگر از نیروی دریائی انگیس نیز عازم ایران شده است.

اخطار به سفیر انگلیس

دراین زمان شاهنشاه سفیر انگلیس درایران را احضار کردند و بوی خاطرنشان ساختند اگر دولت انگلستان قصد تجاوز بحق حاکمیت ایران را داشته باشد ایشان شخصا درراس نیروهای ایران قرارمی گیرند و دربرابر هرتجاوزی ایستادگی خواهند کرد.

این اخطار صریح شاهنشاه نشانه ان بود که شاه مانند همیشه درکنار ملت خود قراردارد و برای حفظ حاکمیت ایران و ملی شدن صنعت نفت حاضربهمه نوع فداکاری می باشد.

مذاکرات ایران با دولت های انگلیس و آمریکا برای حل مسئلة نفت ادامه داشت ولی کشور درآتش هرج و مرج و نا امنی میسوخت و هرروز درگوشه و کنار مملکت زد و خورد و تحریک و اعتصاب برپا می شد.

ورود به مرحله تاریخی

سالها بعد یک مرحله تاریخی آغاز گردید و کشورما دوران جدیدی را آغاز کرد که آنرا باید دوران «سازندگی» نامید. شاهنشاه که تا آن هنگام سعی داشتند کمتر از اختیارات خود استفاده کنند و تنها به ارائه طریق و توصیه بدولت ها جهت بهبود وضع مردم اکتفا نمایند، خود رهبری این دوره را بعهده گرفتند.

از سال ۱۳۳۲ ترمیم خرابیهای چندین ساله بسرعت آغاز شد. شاهنشاه کلیه طرحهای عمرانی، اقتصادی را زیر نظرگرفتند. وضع مالی کشور با اتخاذ تدابیری رو به بهبود گذاشت فعالیت های اقتصادی و بازرگانی رونق گرفت و صدها کارخانه جدید تاسیس جد. چندین سدبزرگ که بعضی از آنها درنوع خود از بزرگترین سدهای دنیا میباشند ساگردید. جاده های اسفالته کشور بسرعت رو بافزایش گذاشت، خطوط حدید راه آهن احداث گردید و برای باسواد کردن مردم اقدامات وسیعی انجام گرفت.

اما شاهنشاه این اقدامات را کافی نمی دانستند و برای رسیدن ایران به کشورهای مترقی جهان هنوز موانعی درمیان بود که با وجود این موانع رسیدن ایران به قافله کشورهای پیشرفته ممکن و میسرنمیشد و این موانع با انقلابی که «انقلاب شاه و ملت» نام گرفت از میان برداشته شد.

اصول انقلابی یکی بعد از دیگری وارد زندگی مردم ایران شد و حیات تازه‌ای ایجاد کرد. هریک از این اصول قسمتی اززندگی اقتصادی، اجتماعی و سیاسی مردم ایران را دگرگون ساخت و بسوی پیشرفت سوق داد.

چگونگی آغاز سلطنت پهلوی

در ابانماه ۱۳۰۴ مجلس شورایملی با خلع احمد شاه از پادشاهی سلسله قاجاریه را منقرض ساخت و در آذر ماه ۱۳۰۴ مجلس موسسان به سلطنت رضاخان سردار سپه رای داد.

روز بیست و دوم آذر ماه روزنامه ایران که بزرگترین و پر تیراژترین روزنامه ان زمان بود سرمقاله‌ای تحت عنوان سلطنت پهلوی منتشر ساخت که نشان دهنده عقاید و طرز تفکر هموطنان ما در ان هنگام بود. اکنون که ۵۳ سال از ان زمان میگذرد خواندن مقاله مزبور برای نسل امروز جالب می تواند باشد.

... «تقریبا بعد از یکصدو پنجاه سال، سلطنت ایران در یک خانواده منقرض و مطابق تصمیم مجلس موسسان در خانواده پهلوی قرار گرفت.»

هیچ انقراض و سقوطی بی دلیل نبوده و همیشه سعی داشته باشید که علل حوادث تاریخی را بدست آورید.

اولین ضربتی که بسلطنت قاجاریه فرود امد در دوره مشروطیت و قیام ملت برای گرفتن حقوق ملی بود.

سلطنت قاجاریه و دربار تاریکی که در اواخر ناصرالدینشاه تشکیل شده و غفلت هائی که انها از انکار عمومی و رعایت حقوق ملت داشتند، و تجاوزاتی که بر مردم وارد می آوردند و در ایالات ولایات بشکل خداوندان زمین جلوه گر بودند. در اعماق ملت همان ملت بیصدا وساکتی که قوه تحملش زیاد است ـ حس عدم رضایت ایجاد و درباریان متعلق به فاصله بین خلق خدا و شاه مملکت شده، نه صدای ملت نه شکوه های او ، نه فشاری که بردوش او وارد بود و نه عدم رضایتی که رفته رفته در توده بر علیه ان اوضاع توسعه پیدا میکرد، هیچکدام انها را احساس ننموده و چاره نمیکردند تا انکه بشکل انقلاب اولین ضربات را بوسیله خلع محمد علی میرزا که تخلف از قسم نموده بود وارد ساختند.

این ریشه از انجا تکان خورد، یک تکان مهیب و یک تکانی که ملت و افکار عمومی مباشر ان بود.

ضربت سوم و قطعی تصمیم نهم آبان مجلس شورایملی بود که در تعقیب ان مجلس موسسان تصمیم دیروز را اتخاذ و سلطنت را در خانواده پهلوی قرار داد.

یک فکر دیگری نیز در ایران بود و اخیرا هم تلگرافی از مسکو راجع بهمین موضوع که عبارت از جمهوریت باشد رسیده بود ولی عدم اقبال مردم به این مسئله و کشمکشی که در اطراف این موضوع لطیف سابقا ایجاد کرده بودند نگذاشت این فکر در ایران موفقیت پیدا کند و خلا صه اگر قائل بشویم که رژیم هر حکومت متناسب با ان ملت است باید همین سلطنت ارثی را که فعلا مستقر گردید برای ایران بهترین طرز حکومت دانست.

در هر صورت یک مسئله‌ای که تمام دستجات به ان معتقد و همه کس متوجه به ان بود موضوع خدمات مشخص اعلیحضرت باین مملکت از هر حیث بوده و همین مسئله باعث گردید که عالیترین مقامات موجود از طرف ملت به معظم له تفویض گردید.

ما بطوریکه همیشه گفته‌ایم امیدواریم این دوره جدید که بسلطنت اعلیحضرت پهلوی شروع میگردد برای مملکت ایران دوره سعادتی باشد که اصلاحات اساسی و اقتصادی بعمل اید.

تایمزلندن — جهان سیاست

ونزوئلا یک دمکراسی درجهان سوم

کارلوس آندره پرز

در نیمه اول قرن گذشته سیمون بولیوار قهرمان ملی و محبوب آمریکای لاتین که لقب آزادی بخش به او داده شده برای آرمان آمریکای لاتین مستقل و متحد می جنگید و در این جریان تعدادی ملل آمریکای لاتین از جمله میهن خود او ونزوئلا را از استعمار اسپانیا آزاد کرد.

کارلوس آندره پرز به هنگام شروع ریاست جمهوری ونزوئلا در ۱۹۷۴ با همان شعار بولیوار خود را مدافع آمریکای لاتین و جهان سوم قلمداد کرد.

قانون اساسی به رئیس جمهوری اجازه انتخاب مجدد را نمی دهد و با نزدیک شدن انتخابات عمومی دسامبر، ارزیابی سیاست خارجی دولت پرز و تعیین روند آینده آن چندان بی مورد نیست.

سیاست خارجی ونزوئلا در ۱۹۷۴ سه هدف را دنبال میکرد که نخستین آن حمایت از نظام اقتصاد بین‌المللی جدیدی بود که در آن کشورهای توسعه نیافته تر در امور اقتصادی جهان مشارکت کاملتر و عادلانه تر داشته باشند.

پرز نقش سخنگوی منافع جهان سوم را برعهده گرفت و نمایندگان سیاست خارجی وی مبلغ ایجاد نظام اقتصادی تازه بین‌المللی و تجدید سازمان هائی نظیر سازمان ملل متحد و سازمان دولتهای امریکائی شدند. با توجه به همین نقش ونزوئلا بود که این کشور یکی از روسای مشترک کنفرانس شمال و جنوب پاریس شد این کنفرانس سال گذشته بدون حصول هیچ توافقی بین کشورهای صنعتی و کشورهای درحال توسعه خاتمه یافت.

دومین هدف ونزوئلا در سیاست خارجی تحرک بیشتر بسوی یکپارچگی اقتصادی ـ سیاسی آمریکای لاتین بود. ونزوئلا یکی از فعالان پیمان «آند» بود که در ۱۹۷۳ به این پیمان پیوست، اما این گروه بندی نیمه منطقه‌ای نیز دردی را چندان دوا نکرد. در ژوئیه امسال نیز پیمان آمازون با شرکت ونزوئلا، برزیل، بولیوی، کلمبیا، گویان، پروو سورنیام منعقد شد.

هدف این پیمان همکاری فعالیتهای کشوری منطقه «آند» و توسعه آنها بود.

ونزوئلا حمایت مالی و اخلاقی خود را از نظام اقتصادی آمریکای لاتین که هدفش یکپارچه کردن اقتصاد آمریکای لاتین است ادامه داد. مقراین نظام درکاراکاس است.

سومین هدف سیاست خارجی ونزوئلا رشدو بهبود حقوق بشر و اصول دمکراسی بود. ونزوئلا یکی از معدود کشورهای امریکای لاتین است که انتخابات آزاد دارد و اعلامیه های مکرر رئیس جمهوری در این مورد سبب تیرگی روابط این کشور با رژیمهای نظامی نظیر شیلی، پرو و نیکاراگوئه شده است.

سال گذشته وی به خاور میانه سفر کرد و نقش مهمی در ایجاد تفاهم در اوپک که براثر اختلاف نظر در قیمت نفت حاصل شده بود، ایفا کرد. ونزوئلا خود یکی از اعضای بنیاگذار اوپک است، اما پیشنهاد وی مبنی بر تخصیص افزایش بهای نفت به کشورهای بدون نفت بی جواب مانده است.

ونزوئلا به این نظر خود عمل کرده‌است و بنا به ارقام رسمی بین سالهای ۱۹۷۴ و ۱۹۷۷ کمتر از ۴/۳۰۰ میلیون دلار بصورت کمکهای دو جانبه و چند جانبه را تعهد کرده و تاکنون ۲۷۰۰ میلیون دلار آنرا تادیه کرده است.

کمک مالی چند جانبه از طریق بانک جهانی و بانک توسعه کشورهای آمریکائی، بانک توسعه کشورهای کارائیب و کمک دو جانبه را به کشورهای آمریکای لاتین پرداخت نموده است. به توسعه منطقه کارائیب اهمیت ویژه‌ای داده شده و کمک فنی و مالی فراهم گردیده است.

پرز با جیمی کارتر در موضوع حقوق بشر موافقت کامل داردو نیز موضع کارتر را درمورد عدم توسل به سلاح هسته‌ای تائید می کند.

نقش دوستانه پرز واشنگتن باعث شد ونزوئلا نقش حساسی در میانجیگری بین پاناما و آمریکا درمورد انعقاد قرار داد سال گذشته ایفا کند. البته اجرای سیاست خارجی ونزوئلا بدون انتقاد و برخورد با موانع هم نبوده است. در سیاست دوستی و دفاع از جهان سوم تناقض وجود دارد چون این کشور در ضمن از دمکراسی پشتیبانی میکند در حالیکه اکثر کشورهای جهان سوم با دیکتاتوری اداره میشوند.

انتقادهائی برونزوئلا در مورد حفظ روابط دوستانه با رژیم نظامی برزیل و دعوت از دیکتاتورهای نظامی نظیر ویدلا از آرژانتین و بانزر از بولیوی در دیدار رسمی ازونزوئلا نیز به عمل آمده است.

زمان تجدید عهد

از دکتر جعفر شاهید

«سودی که از زیان به دیگران حاصل شود، حرام است.»

«پر شدن شکمی که از گرسنه ماندن سایرین بدست آید در حکم قتل نفس است.»

«انباشتن کیسه معدودی که نتیجه خالی ساختن کیسه هزاران فرد دیگر باشد مخالف عقل و انصاف و نشانه صرف وحشیگری است.»

«محکوم کردن بی گناه مظلوم، بزرگترین عامل خرابی کشور است.»

گفتار خود را با شاه گفتاری آغاز کردم که رهبر مادر چهاردهم امرداد ماه ۱۳۲۱ خورشیدی بمناسبت جشن مشروطیت بیان کردند و این مبین اعتقادیست که پیشوای ما از نخستین روز سلطنتشان تا امروز در مورد تامین عدالت و مساوات اجتماعی داشته‌اند، شاهنشاهی که در نخستین روز پادشاهی خود خداوند متعال را گواه گرفته، به کلام الله مجید سوگند یاد کردند که تمام هم خود را مصروف استقلال ایران کنند و شاهنشاهی که در نخستین کتابشان نوشتند: روح من از آزمندی بعضی از ثروتمندان ایرانی که پشت پا به منافع کشور ایران و رفاه مردم این سامان زده بودند، بیشتر از همه چیز رنج میبرد و دیدیم که چگونه پیشرفته ترین منشورهای انقلابی جهان را صادر کردند.

شاهنشاهی که سوگند خوردند در ترویج مذهب جعفری اثنی عشری کوشش نمایند و دیدیم که اماکن مقدسه و متبرکه اسلامی در عصر هیچ پادشاهی تا این حد از رونق برخوردار نبوده و در زمان هیچ رهبر اسلامی تا این اندازه برای عظمت و شکوه مقابر بزرگان شیعه علاقه و ایمان و هزینه صرف نگردیده است.

شاهنشاه ما برای ایجاد اتحادبین مسلمانان جهان و تفهیم مبانی مقدس قرآن مجید تا آنجا تلاش کردند که امروز پاپ ژان پل اول صریحا اعلام میدارد که ایران در راه تفاهم میان مسلمانان و مسیحیان جهان موثرترین گامها را برداشته و سودمندترین مذاکرات را بعمل آورده است.

شاهنشاه ما در زمره نخستین رهبران اسلامی بودند که اشغال بیت المقدس و مسجد الاقصی را محکوم کرده نهایت انزجار خودرا از تصرف سرزمینهای اسلامی به دست عناصر صهیونیسم اعلام داشته و خواستار اعاده حقوق حقه ملت فلسطین شدند.

پس از آنکه پیامبر اکرم (ص) طلب علم را بعنوان فریضه‌ای برای مسلمانان اعلام فرمود، شاید هیچیک از شیوخ اسلامی تصورش را هم نمیکرد که روزی فراخواهد رسید که تنها در یک کشور اسلامی ۱۰ میلیون کودک و جوان روانه مدارسی شوند که آموزش شعائر دینی یکی از ارکان تعالیم آنرا تشکیل میدهد اما بدیهی است که این ۱۰ میلیون طلبه و دانش آموز هرگز قادر به کسب علم نخواهند بود اگر امنیتی برقرار نباشد و نیروئی از حقوق آنان حراست ننماید و کارگر و کشاورز و کارمند و پیشه ور هرگز قادر به تامین زندگی و تحصیل فرزندان خود نخواهند بود اگر ناامنی و آشوب برفضای اجتماعشان حاکم شود.

همانگونه که تمامی ادوار تاریخ کشور ما از همبستگی میان شاه و ملت حکایت دارد و همانگونه هم در طول این ۳۷ سال نشنیده‌ایم حتی یک بار کلام شاهنشاه ما از عباراتی چون: «انشاءالله، به یاری خداوند، در پناه حمایت ائمه اطهار» و عباراتی از این قبیل بی بهره بوده‌باشد و بهمین علت است که رهبر ما چه در بحرانی ترین لحظات و چه در شادمانه ترین ادوار شاهنشاهیشان زیارت احرام مقدسه را هرگز به فراموشی نسپرده‌اند و کلیه قشرهای اهل ایمان و تدین را در کنف حمایت خود گرفته‌اند در مورد تامین عدالت اجتماعی، پیکار با فئودالیزم، جهاد با جهل و دیگر ضروریات اجتماعی نیز که شاهنشاه شارح و مبتکر آنها بوده‌اند، شواهد بحدی است که نیازی به اشاره به آنها نیست، اما انچه در این مقال ضرور مینماید اینست که در کلیه ادوار تاریخ حیات بشری هرگز سابقه نداشته است که یک رهبر بتواند به تنهائی و بدون وجود مجریان آگاه و مسئول و صدیق از عهده حل و فصل همه دشواریها برآید و به اصطلاح یک مدینه فاضله را بنیانگذاری کند.

علل مشکلات و نارضائیها

براساس همین استدلال است که ملاحظه میکنیم که گاه برخی از منشورهای انسانی شاهنشاه ما از سوی پاره‌ای از مدیران و مسئولان اجرائی به درستی شناخته و اجرا نشده و همین امر بوده است که نارضائی گروهی از قشرهای اجتماعی را فراهم ساخته است.

واقعیت اینست که از زمان سلطنت شاهنشاه تا کنون ۳۸ نخست وزیر و صدها وزیر تغییر کرده‌اند و بدیهی ترین علت تغییرات مذکور این بوده است که اغلب این زمامداران نتوانسته‌اند رسالت های خود را بدرستی درک کنند و گاهی نیز سود طلبی و خودکامگی و فساد بر کار دولتهای مستاجل حاکم بوده است.

از همین رو هر ایرانی منطقی و واقع بین باید از خود بپرسد که وقتی شاهنشاه ما اصل «تعیین دارائی مقامهای دولتی» را صادر میفرمایند علت طفره رفتن از این فرمان انقلابی چیست و چه کسانی منافع خود را با اجرای این اصل اصلاح طلبانه در خطر می بینند؟

هر ایرانی عاری از تعصبی باید از خود سئوال کند چگونه است که اصل انقلاب اداری اجرا نمیشود و چه عوامل فاسدی تلاش میکنند که روز به روز دامنه ارتشاء و بوروکراسی و نارضائی مردم را گسترده تر سازند؟

باید از خود سئوال کنیم: چگونه است که وقتی شاهنشاه ما دست فئودالها را از حقوق دهقانان کوتاه میکنند و حق را به حقدار می بخشند چه عواملی تیشه به ریشه این اصلاحات میزنند و کشاورزی مملکت را از مرحله تولید به سراشیب مصرف سوق میدهند؟

آیا خود کشاورزان خواسته‌اند که از بذر و ماشین کشت و وام و دیگر حمایت های منطقی بی بهره بمانند و شاهد خشکی و ویرانی زمینهای خود باشند؟

آیا خود کارمندان زحمتکش دولت خواسته‌اند که تبعیض در بین آنها جاری باشد و حقوق آنان پایمال بشود و مدیران دیوانی بی تجربه ترین آشنایان خود را بر سر کارها بگذارند و بمردم دروغ بگویند؟

آیا خود مردم بی پناه در خواست کرده‌اند که خانه های محقر آنان بر سر خود و خانواده شان خراب بشود و آیا خود آنان خواستند که از آب و برق و تلفن و دیگر ضروریات زندگی در «خارج محدوده» بی بهره بمانند؟

آیا خود طبقه مصرف کننده خواسته بود که رشد تورم به ۳۸ درصد برسد و خون اوروانه گلوگاه زالو صفتانی بشود که سرمایه های یاداورده را بخارج از کشور انتقال میدهند؟

آیا همین مردم بودند که نامه سرگشاده نوشتند و درخواست کردند که هرج و مرج حاکم برزندگیشان بشود و محل کسبشان را به آتش بکشند و اقتصاد را از رونق بیاندازند و آزادی آنان دستخوش تجاوز و تعدی آشوبگران بشود؟

تجدید پیوند

بی شبهه تغییر ۳۸ نخست وزیر در طول ۳۷ سال سلطنت شاهنشاه نمایانگر این واقعیت محض است که هرگاه رهبر بزرگ ما احساس کردند کوچکترین نشانه‌ای از کندکاری و مسامحه و سهل انگاری و نفع طلبی و فساد وجود دارد و دولتها توانائی رفع آنها را ندارند و یا خود بر رواج این مفاسد صحه میگذارند بی درنگ بخاطر جانبداری از منافع ملت آن زمامدار را حتی اگر به قدرتهای بیگانه وابسته بود برکنار کردند و بخواست قشرهای ملت خود لبیک گفتند.

براساس همین حقایق است که ملت ایران در این روزهای بحرانی باید اصل اتحاد را وجهه همت خود قرار دهد و هرگز اجازه ندهد که عناصر ارتجاعی و آنارشیست، او را به طریقی سوق دهند که جز انفصال و نا امنی و نابودی محض حاصلی نخواهد داشت.

ملت وطن پرست و آگاهی که در طول قرنهای متمادی شایستگی خود را در حراست از استقلال و امنیت سرزمین مقدسش به ثبوت رسانده اکنون در شرایطی قرار گرفته است که یکبار دیگر پیوند ناگسستنی خود را با شاهنشاهی که از ایران ویران یک ایران آباد و آزاده بوجود آوردند ابراز دارد و به تمامی عناصر استعماری و ارتجاعی اعلام نماید که شعار «خدا، شاه، میهن» را بعنوان مقدس ترین آرمان خود در سینه تاریخ ثبت خواهد کرد.

سخنان نمایندگان مجلس

شاه‌دوستهای مسئول به شاهنشاه دروغ گفتند

نواب صفا

نواب صفا نماینده اصفهان آخرین ناطق جلسه‌پنجشنبه بود که‌در مخالفت بادولت شریف امامی گفت :

درایران مرسوم است وقتی مهمان عزیزی بخانه‌ای وارد میشود بپای او گوسفند قربانی میکنند ولی در پای شما آقای شریف امامی و دولت شما ملت ایران فرزندان شریفش را قربانی داد واین قربانی بسیار سنگین وپرقیمتی است که مسلما شما و دولت شما باعرض و ابراز تاسف نمی‌توانید بهای آنرا بپردازید.

من روزیکه این حوادث خونین و مرگبارو تاسف‌آور درایران روی داد برای معالجه بخارج رفته بودم واقعه اصفهان ، فاجعه آبادان و مصیبت هائی را که‌درتهران روی داد ازرادیوها و تلویزیون های خارج شنیدم و درروزنامه ها خواندم حیف که‌در ایران نبودم تاروزیکه لایحه برقراری حکومت نظامی را در اصفهان بمجلس آوردند دولت را استیضاح کنم زیرا.

انفجار وضع اصفهان

یک روز قبل‌از اینکه بمسافرت بروم بوزیر کشور دولت قبلی تلفن کردم و بایشان گفتم آقای دکتر نصر ، اصفهان آماده انفجاراست ماموران شمانالایق وناراضی‌تراش هستند و نمیخواهندخود راباهیچ مسئله و مشکلی روبرو کنند نه‌آنها بامردم کاری دارند و نه مردم با آنها و نمایندگان استان اصفهان از پنجسال پیش این موضوعات را بکرات بدولت ها تذکر میدادند واضافه کردم ازقول من بجناب آقای نخست‌وزیر بگوئید اگراین ماموران دراصفهان بمانند. منتظر وقایعی نظیر تبریز باشید.

بدبختی ما اینست که دولت ها نسبت بحقایق و مسائل که‌نمایندگان مردم میگویند حساسیت نشان میدهند و چون‌در مسیر اندیشه ها و درخواست های مردم نیستند نماینده **هرقدرهم که بی‌غرض و مرض باشد سعی میکنندکه‌برعکس** گفته او رفتارکنند در صورتی که آنچه را ما میگوئیم از زبان مردم میگوئیم وتمام دستگاه‌های سیاسی و انتظامی خودشانهم تائید میکنند ولی‌دولت فکر میکند که‌اگر بگفته یک نماینده مجلس عمل کند به‌حیثیتش لطمه وارد می‌آید در صورتی که اینطور نیست چه عیب دارد وقتی یک نماینده را می‌شناسید و به بی‌غرضی‌اش ایمان دارید و میدانید که مامور دولتی شما هم نالایق هستند و هم بی‌اعتنا بحقوق و مصالح مردم . بامردم لجاجت نکنید.

مصیبت بزرگ

بهرحال اینکار نشد و اصفهان دچار چنان مصیبتی شد حالا هم بجای اینکه ماموران نالایق‌راعوض کنند ومامورانی را که بسرنوشت مردم فکر نمیکنندو هیچ مشورتی رانمی‌پذیرند محاکمه کنند حکومت نظامی را بعنوان ایجاد امنیت بر مردم مسلط میکنند ، جواب خونهایی را که در اصفهان ریخته **شده چه کسی میدهد ؟ حکومت نظامی چه مشکلی را حل میکند ؟ مردم وقتی** اعتراض میکنند و بخاطر کشته‌شدگانشان عزادارند مگر میشود باتوسری بسرکلانتر فرستاد مردم رامیکشند **جامعه مسئول است جامعه معترض است** و این اعتراض رابا نرفتن سرکار و باضرر زدن بخودش نشان میدهد آنوقت میخواهند بزور اورا وادار بکار کردن بکنند بقول حضرت آیه‌الله‌العظمی جناب آقای شریعتمداری فرزندان ما جوانان ما، پدران و مادران ما خواهران و برادران ما را میکشند و میگویند و انتظار دارند که یک آخ هم‌نگوئیم ؟! مردم‌اصفهان شهید داده‌اند ، کشته داده‌اند آنوقت میخواهید اعتراض آرام هم نکنند ؟ و بکاسب‌ها میگویند اگر برسر کار نروید پروانه کسب شما لغو میشود !؟ آیا اینکار صحیح است ؟

مسئول کیست

درد این است که جامعه مذهبی و جامعه شیعی ایران‌را نمیشناسیم. در تشیع اگر یک بی‌گناه هم کشته شود همه اجتماع مسئول هستند آنوقت دولت چگونه ممکن است که این مسئولیت ها را نپذیرد مسئول‌همه این‌خونریزیها دولت است .

مسئول همه این کشتارها دولت‌ها و مدیرانی هستند که در این ۱٤ سال گذشته‌باچپاول بیت‌المال مردم بابی‌اعتنایی بحقوق مردم با ایجاد خفقان و ترسانیدن مردم ، با ایجاد امنیت سیاه و امنیت ترس با تضعیف قوه قضائیه ، با بی توجهی بقوه مقننه با زندانی کردن جوانان بی گناه با مسخره کردن اعتقادات مذهبی با مسلط کردن حکومت زوروزر بجان و مال مردم و با دروغ‌گفتن بمردم کار نارضایتی‌ها را باینجا رسانده‌اند.

همه اینها را باید در یک محکمه انقلابی محاکمه کنید **اگر آقای شریف امامی** مرد این میدان هستید بمانید وگرنه وقت خودتان و وقت مملکت را تلف نکنید .

سکوت تبدیل بفریاد شد

● نواب صفا یادآور شدکه مادراین سه سال‌گذشته هرچه در مجلس گفتیم هیچکس گوش نکرد یا سخنان‌ما را بگوش ملت ایران نرسانیدند یا تهدیدمان کردند و یا بگفته‌هایمان جواب‌های مسخره آمیز دادند. من بجرات‌می‌گویم که این مجلس یک مجلس خدمتگزار و یک مجلس زنده است باچه لایحه‌ای که برخلاف مصالح مردم آوردند مخالفت کردیم ولی گوش شنوا نبود روزیکه لایحه فروش قاسیسات کشاورزی را آوردند من وعده‌ای‌دیگر مخالفت کردیم و رای ندادیم ولی کسی قبول نکرد روزیکه لایحه ثبت اموال مقامات را آوردند همه حرف‌هارا زدیم ودرباره مبارزه بافساد تاکیدی کردیم ولی توجهی نشد روزیکه همکاران گرامی نظیرپزشکپور، مظهری وهمین آقای دکتر علاملی متاسفم وزیر شده است‌درباره قانون از کجا آورده‌ای و مبارزه بافساد حرف زدند تنها جواب رئیس دولت این‌بود که بماچه از کجا آورده‌اند مملکتی داریم مرفه وهرکس دارد چه عیبی دارد و ،مگرما اگشتاپو هستیم‌ودر دوره‌گذشته لایحه‌ای را به‌تصویب مجلس رسانده بودند که دولت هر وقت صلاح دانست قانون از کجا آورده‌ای را اجرا کندو متاسفانه شاهد بودیم اکه دولت‌ها هرگز آنرا صلاح‌ندانستند کوئی برکشور مردگان حکومت میکنند و نمیدانستندکه ملت ایران ملت مبارزی است سکوت اوبتدریج مبدل بفریاد میشود.

قانون از کجا آورده‌اید

تاریخ قهرمانی‌های ملت ایران را از یاد برده بودند و حالا کجاهستند آن آقایان که این فریادها را بشنوند خدا شاهد است که‌هرگاه مملکت دچار مخاطره شود یک نفر از آنها حاضر به‌کاری نیست و همین پابرهنه ها همین ستمدیدگان وهمین میهن‌پرستان هستند وباز هم‌شهید خواهند داد و حالا آقای نخست‌وزیر آیا باز هم موقع آن فرا نرسیده است که قانون از کجا آورده‌اید را اجرا کنید؟ باید همه مقامات بملت ایران جواب بدهند که از کجا آورده‌اند چه در ابخش‌دولتی و چه در بخش خصوصی درپهنامه دولت آموزگار به‌تفصیل گفتم‌که بی‌عدالتی درجامعه بتدریج ریشه‌های فضیلت و تقوا راخشک میکند و مردم صمیم و خدمتگزار را مایوس و دلسرد میسازد و جامعه رابعصیان وامیدارد و حالا می‌بینم که جامعه عصیان کرده ااست

این بی عدالتی نیست که عده‌ای همه چیز داشته باشند و عده‌ای هیچ ؟

کسانی در این مملکت وزیر و استاندار شدندکه هرگز تصور آنرا هم نمیکردند اما بپاس این فرصت چه کردند ؟

جز غارت بیت‌المال و تجاوز بحقوق مردم کسی که جنگلهای ملی شده را بین وزیران و امیران و صاحبان مقامات تقسیم‌کرد چرا مورد تعقیب قرارنگرفته است کسانی که اراضی ملی شده را تصاحب کرده‌اند و بریش مردم و گریه های مردم میخندند و کسانی‌که این اراضی را در اختیار آنها قرار دادند و بخریدهای صاحبانش توجه نکردند باید محاکمه شوند و کلیه این اراضی در اختیار هرکس هست باید بصاحبانش مسترد شود اراضی مردم را در اصفهان بقیمت نازلی خریده‌اند و ملک شهر ساخته‌اند در حالی که صاحبان بدبخت آن فریادشان بگوش کسی نمیرود.

درسال گذشته دوست من آقای مظهری در مورد سردخانه‌ها سئوالی از دولت کرد که بی‌جواب ماند زیرا سردخانه‌ها را مقامات خیلی بالا گرفته بودند و گفتند که نمیتوانیم بتو جواب بدهیم. استانداری که وزیر شد وبه شاهنشاه هم بدورغ گفت که خانه ندارم نامش در اینصورت هست یعنی بنام مبارک ایشان ٤ سردخانه هست حالا باسم خودشیا همسرش‌یا پسرش نمیدانم و خیلی‌های دیگر چرا نمیشود بیک نماینده دولت جواب داد که سردخانه را چه کسانی گرفته‌اند وبهچه کسانی داده‌اندو این‌کسانی‌که دروزارت بازرگانی سرمایه‌ها اندوخته‌اند وحالا هم‌لابد پولهایشان یابخارج فرستاده‌اند یا در صدد فرستادن سرمایه‌ها هستند باز هم از کسی نمیترسند . آقای شریف امامی آیا بازهم مصلحت نیست که‌بگوئید صاحبان سردخانه‌ها چه‌کسانی هستند ؟ آیا عدلیه باید باز تحت تاثیر باشد و قضات شریف را آواره و دربدر کرد ؟

آیا کسانی‌که بشاهنشاه دورغ میگویند شاهدوست هستند یا کسانی که راست میگویند ؟

آیا کسانی که زندمباد نمیگویند وخدمت میکنند بمملکت علاقه دارند یاکسانی که زندمباد میگویند و مملکت را غارت‌میکنند؟ زندانیان سیاسی راآزاد کنیدتا هزاران‌هزار جوانی که‌ایران رادوست دارندو ازترس بایران نمیایند بکشور برگردند و صادقانه خدمت کنند خداشاهد است جوانان ما در خارج باعشق از ایران یاد میکنند و بانرس‌از ایران میگریزند و قلبشان بایاد ایران می‌طپد .

ملت ایران امروز همه‌نیرنگ های استعمار نوین یا امپریالیزم را چپراست و چه چپ میشناسد ولی استعمار فرهنگی ازهمه خطرناک تراست گفتم جوانان ما با فرهنگ ملی خویش ناآشنا هستند و تحت‌تاثیر فرهنگ غریب قرار میگیرند گفتم جامعه ایران یک جامعه مذهبی است وگفتم‌که نه‌وزارت فرهنگ و هنر نه‌وزارت اطلاعات و نه سازمان رادیو تلویزیون بوظائف خود عمل نمیکند صدها میلیون بودجه‌را معلوم نیست سازمان رادیو تلویزیون طی سالیان متمادی چگونه خرج کرده‌است . آقای شریف امامی من از دولت‌شما ووزیر اطلاعات میخواهم که بحساب های این سازمان رسیدگی کنید وببینید پول‌ها بچه‌صورتی خرج‌شده است وچه بازدهی داشته است اینهمه پول‌های گزاف که خرج جشن های بیهوده شده‌است این‌همه بودجه صرف‌اجاره محل‌های متعدد و نمایندگی‌های خارج ازکشور گردیده‌است بچه کیفیتی بوده و حساب و کتابش باکیست ؟

دکتر شریعتی

نواب صفا گفت مابقول سعدی یعنی سنگ رامیبستیم‌و سگ را بازمیکردیم در حسینیه ارشاد رامی‌بستیم و مبلغ بزرگ واسلام شناس مجاهد ویگانه مغز متفکری که در طول قرن‌ها نظیر او بوجود نمی‌آید یعنی‌دکتر شریعتی را از نوشتن و گفتن باز میداشتیم و بروشنفکران عوضی در سازمان رادیو تلویزیون اجازه میدادیم. بافرهنگ، ملی ماو بامذهب ما هرچه میخواهند بکنند دکتر شریعتی اگر در هر کشور اسلامی دیگری بود اورا بزرگ میکردند تقویت می‌کردند تادرسایه افکار و اندیشه های او بامارکسیسم مبارزه بی‌امان صورت گیرد ولی ما چنین نکردیم وکاری کردیم که چراغ عمر شربخش او دور از وطن و نابهنگام یعنی د موقعی که زمان باروری اندیشه‌های او بود خاموش شود این کار هاست کمجوانان مارا مایوس میکند.

مطبوعات را تعطیل کردند

چندسال پیش آقای دکتر کیانپور وزیر اطلاعات شد وارمغان‌او بملت ایران خفقان سیاه بود خفقان مطبوعات، نشریه را بدون مجوز تعطیل کرد: قلم‌ها را شکست و زبانمان‌را بست بنام اصلاحات ، صد ها نویسنده که تنها سرمعاش وعایداتشان روزنامه‌بود بیکار وسرگردان ماندند ویسندگانی کمقلم باجانشان بستگی دارد بقلم عشق میورزند بیمه دارند نه بازنشستگی و تعامین مالی ایکاش درانجام ینکار یک ضابطه صحیح واصولی داشت .

در اصفهان قریب ۵روزنامه را تعطیل کرد روزنامه لائی‌را نظیر روزنامه اصفهان بمدیریت امیرقلی امینی ساز فاخرشهرمابود.فاضل‌بود. نویسندمبود.مترجمبودخودساخته ومبارزبود بانصف تنه علیل ودرروی تخت هفتاد سال قلم زده بود، پرورشگاه ساخته بود .

رئیس انجمن‌شهر وشیروخورشید سرخ شده بود . خدمت ،کردمبود کتابها نوشته بود نشان علمی و جایزه ترجمه بهترین کتاب گرفته بود ، محترم بود، انسان‌بود و سال ها قلم زدمبود وچیز نوشته بود از نویسندگی محروم گردید وروزنامه‌اش را بفردی دادکه سال‌ها بشاهنشاه ونظام شاهنشاهی‌اهانت کرده بود ، همکار حزب‌توده بود واز همه مهمتر ازگروه ضالمبود وهرقدر این مرد ودوستانش اعتراض کردند بجائی نرسید آنوقت این شخص بخاطر داشتن‌مغزی متفکر. داشتن عدالت وزیر دادگستری شد و گارهای اودر دادگستری نیزاظهرو من‌الشمس است .

نمونه‌ای دیگر از خود کامگی وستم وبی اعتنائی بافکار عمومی مسئله دانشگاه اصفهان و کارهای دکتر معتمدی بود **که در مدت دهسال ریاست** دانشگاه اصفهان با هرچه دانش و شعور و فضیلت است دشمنی کرد . در این مدت هرچه کردکارهای نمایش بود و توخالی ،کارهای فیزیکی یعنی ساختمان پشت ساختمان تارهبر مملکت را فریب بدهد اما در دل این ساختمان‌که از نور دانش واقعا علم و پرورش دانشجویان کارآمد و هویت از اساتید آگاه و ورزیده و فاضل خبری نبودیک دیکتاتوری مطلق .

در پای دولت تازه رسیده فرزندان ملت قربانی شدند

اما دیکتاتور یعنی معتمدی که پشتش بجای دیگر وجاهای **دیگر گرم بود صدای آنها را خفه کرد و تاآنجا که توانست** تاخت و تاز کرد . در آخر کار وزیر علوم شد کسی در کنکور استادیاری همان دانشگاه اصفهان قبول نشده بود سالها رئیس همان دانشگاه شده و وزیر علوم و در آخر رئیس دانشگاه مادر یعنی دانشگاه تهران و دیدیم بر سر دانشگاه تهران چه آورد خوب آقای شریف امامی دانشجو وقتی حرف منطقی‌اش بجائی نمیرسد و خریداری نداردمسلم است که ناراضی میشود و عصیان میکند و آنوقت جوابش را باگلوله میدهند و جان عزیزترین فرزندان این آب‌و خاک را میگیرند . بکارهای دکتر معتمدی‌و دکتر معتمدی‌ها چه‌وقت و چه کسی باید رسیدگی کند ؟

استاندار اصفهان راکه پول‌های حاجی ها را بحساب شخصی‌اش ریخته بود وزیر میکنند چطور میخواهیدجامعه حکومت را قبول کند انصاف داشته باشید ، مردم ایران‌چقدر میتوانند دروغ تحویل بگیرند و تبعیض‌ببینند .

باوزیری که برق مملکت را برسوائی کشید و کشاورزی مملکت را فلج کرد چه کردند جز اینکه باو مقامی دیگر دادند با حقوق بیشتر ؟ این هژبر یردانی‌ها مثل علف هرز از کجا سبز میشوند یک چوب‌دار بیسواد یک مشت‌چاقوکش را اجیر کرده و مردی‌بی‌نوا بنام اخوان‌را آنقدر زده‌اند که فلج شده است زیر حمایت چمکسانی چنین گستاخ شده‌است این پرونده‌ای که برای همدانیان ساختند و بتحریک او چه‌بود آقای وزیر دادگستری چطور یک مشت مردم‌بی‌گناه را گرفتند و مدتها در زندان نگاهداشتنداین‌ستم‌ها را دستگاه قضا چرا مرتکب میشود ، حیثیت‌و آبروی عده‌ای رفت بدون اینکه‌در این ماجرا دخالتی داشته باشند هرچه وام بود صندوق توسعه کشاورزی بامثال هژبر یزدانی داد در سراسر ایران با پول ملت باپول بانکها هرکجا میروید کشت‌و صنعت این عالیجناب است کارخانه‌ها خرید ، خانه‌ها خرید ولی با پول ملت وروزیم که اینها را از او بگیرند چیزی را از دست نداده است زیرا همه متعلق به بانکهاست ،این تجاوزات بحقوق ملی نتیجه‌اش این قیام‌ها و اقدام‌هاست .

جامعه ایران یک جامعه بیدار و هوشیار است نه یک قبرستان بنابراین رفتار دولت باید جوابگوی این بیداریها و هوشیاریها باشد و من اعتقادی به‌توفیق دولت آنهم در سایه سرنیزه ندارم .

۲۵ شهریور
آغاز
سی‌وهشتمین سال سلطنت
شاهنشاه آریامهر
را به ملت شریف ایران
تبریک عرض مینماید

مدیر عامل کارخانجات کاشی وسرامیک سعدی
رضا کاشانی اخوان

۲۵ شهریور
آغاز
سی‌وهشتمین سال سلطنت
شاهنشاه آریامهر
را به ملت شریف ایران
تبریک عرض مینماید

شرکت لوله ماشین سازی ایران «سهامی عام»

سخنان نمایندگان مجلس

مهندس پرویز ظفری عضو حزب پان ایرانیست (مخالف برنامه دولت):

قدرت برای ملت است نه برای سرکوبی ملت!

مهندس پرویز ظفری

برنامه‌ریز باید آرمان خواه باشد

برنامه‌های غلط، ملت را به فاجعه نزدیک کرد!

مهندس پرویز ظفری نماینده (نهاوند) و یکی از اعضا گروه پان ایرانیست درعنوان مخالف با برنامه دولت درجلسه علنی بعدازظهر پنجشنبه صحبت کرد این جلسه که درساعت ۳ بعدازظهر به ریاست مهندس عبداله ریاضی تشکیل شد گفت تکرار مطلب نمی کنم وسعی می کنم بعنوان یکی از سخنرانان مطالب خود را جمع بندی کنم من ودوستان من برای نمایش پشت این تریبون نیامدیم و این نخستین بارنیست که از این تریبون استفاده می کنیم و آنچه را که می گفتیم مدفون می‌شد آنچه که می‌بایست دراین جا صحبت شود خواستهای مردم بود که می‌بایست مورد شور قرار گیرد. ما گفتیم و نگذاشتند جامعه ایران بشنود و نگذاشتند این ارتباط بین مردم و نمایندگان آنان برقرار شود.

(یکی از نمایندگان: دولت شریف امامی این کار را کرد) ناطق افزود مادرمقابل قانون اساسی دارای حقوق متساوی هستیم. نخستین وظیفه هرکس این است که بداند کجا است وجهانی که دران زندگی می کند چه وضعی دارد آنوقت می تواند وظیفه خود را درپیشگاه خداوند و جامعه انسانیت ادا، کند ماوابسته به یک ملت هستیم روزگار دراز براین ملت گذاشته، حوادث بسیار دیده نشیب و فرازهائی از سرگذارنده است دراین لحظه از زمان به این جایگاه از تاریخ رسیده است بعنوان یک فرد با افراد دیگر باید مساوی باشد حقوق دیگران را رعایت کند و حقوق او نیز رعایت شود و دراین میان نباید مورد استثمار قرار گیرد با این مقیاس باید با استعمار جهانی مبارزه کند.

با این مقدمه طی سالهای دراز جامعه ایران و تاریخ ایران می داند و طی ۳سال از عمر این مجلس میگذرد و شما نمایندگان شاهد مبارزات مابوده اید آیا جز سرفرازی ملت گامی برداشته ایم. جادارد بگوئید «امروز مخالف خوانی درمجلس مدشده است؟!....»

ظفری درادامه سخنان خود گفت:

دراین دوره مابدنبال شناخت اصولی که عرض شد هرجا که لازم بود سخن گفتیم و اصولا وظیفه هرانسان شرافتمند غیراز این نمی‌تواند باشد.

ما دریک موضع خاص از حیات ملت خود زندگی می کنیم درچنین شرایطی باید ریشه های مسائل را بشناسیم ما انسانیم و حتی شاهد حوادث بوده ایم نباید به یک لحظه آن استناد کنیم درحالیکه می بینیم باید برای آن لحظه اقداماتی انجام میدادیم کودکی که گریه می کند می‌شود با دستمالی دهان او را بست ولی این کار درست نیست جامعه ما بیدار است تحمل دردرا داشته است ما باید با این جامعه بعنوان یک انسان زنده وبیدار فکر کنیم و راه حل این مسائل را بیابیم و اگر راه حل این مسائل گرفتن دو غارتگر است کار خیلی اسان است ولی این نیست و اگر این است من گروه مخالف به گروه موافق می پیوندم.

وی درقسمتی دیگر از سخنان خود گفت:

من به این کنترل سیستماتیک و طبیعی را به آن درود می فرستم و هرکدام از ما می توانیم بکار ببریم که جامعه آنرا طلب می کند این جا، جایگاه نمایش نیست

✽ ایمان لازم است

دربودجه سال گذشته که صحبت کردم گفتم: ایمان برای انجام کارلازم است نه اینکه ما به انجام دهنده کاردرس بدهیم. واین ایمان چیزی نیست که براو عارض شودمردمومن به این مملکت را من نباید درس بدهم قدرت برای ملت است نه برای سرکوبی این ملت درود به آنها که با دست خالی مبارزه کردند انها که چپاول گری کردند! هستند کسانی که سالهای دراز عمر خود را درراه دفاع از این سرزمین صرف کردند، کسانی که درراه دفاع از این سرزمین بکام حوادث رفته اند برای اینکه از ملت خود دفاع کنند.

درلحظات حساس تاریخ باید از آنها الهام گرفت

✽ برنامه ریز باید آرمان خواه باشد

✽ ظفری درقسمتی دیگر از سخنان خود گفت دراین اجتماع دو نوع جامعه بوجود آوردند ـ یک انسان با کازینوهای شان و یک انسان که «آب خوردن» درروستای خود نداشت یکی برای بیماری خود از بهترین کلینیک های جهان استفاده میکرد و دیگری درسخت ترین بیماری‌ها، راهی نداشت که خودرا به نزدیکترین حکیم برساند یکی مدارس ایرانی... برای فرزندش مناسب نمیداند و دیگری حتی کلاس درس برای فرزندش ندارد. من بنمایندگی از این صحبت می کنم.

ودرود به آنها که بازهم آنها بودند که، ما شاهد دستگیری چندتن غارتگر به بیت المال شدیم درحالیکه زور مجلس به آنها نرسید

مردم احساس دارند مردم درک دارند مردم می فهمند من در ۳ سال گذشته عضو کمیسیون برنامه بودم اعضای کمیسیون ناظرند، شاهدند که گفتم برنامه ریز باید آرمان خواه باشد باید در ذره ذره این وطن احساس وطن کند.

درهرحال بنام یک ایرانی وزیر این بلند آسمان می توانیم برنامه بریزیم و چه فرق است؟ یک برنامه ریز این چنانی و یک برنامه ریز متخصص بیگانه! وقتی مسائل ملت ایران را نشناسد وحتی من در موردی برنامه ریزی سئوال کردم بمن جواب دادند که با برنامه ریزی می توانیم در آمدهای نفت را خرج کنیم.

برنامه ریزی های غلط این ملت را باین فاجعه نزدیک کرد.

ما هنوز در آغاز بررسی هستیم. ما هنوز نسیم ملایمی که میتواند عرق را از پیشانی مان خشک کند ندیدیم. مامسائل را میشناسیم ـ فساد میکروب عجیبی است بشدت شیوع پیدا می کند: بایستی بیک گند زدائی در دستگاه اداری ایران بپردازیم. مردان میدان کی باشد؟ کسی که خود در مظان اتهام قرار نگرفته باشد لازم نیست سرشناس باشد حداقل مسائل را بشناسد. حداقل ملت ایران او را باور کند. اخر من نمی پذیرم که مسئولان گذشته به فسادها و غارتگری‌ها آشنا نبودند. ملت ایران هم آنرا نمی پذیرد.

بادهن کجی مسئول، مواجه شدم

مهندس ظفری آنگاه گفت:

چطورممکن است مسئولان وبلند پایگان سازمانهای گوناگون به‌این حقایق تلخ اشنا نشده باشند هرگاه مسئله‌ای در این زمینه عنوان کردم با دهن کجی دستگاه مسئول روبرو شدم اگر مردم بمن رجوع کردند. مشکلات خود را در میان گذاشتند، تحقیق کرده‌ام درست بود ولی به هر دستگاه مسئول رجوع کردیم دیدیم که به تقویت آنها که مسئولند پرداختند مادر بیرون شهرها کدام مسئول اجرائی داریم. یک مامور برای مدیر پیری که فرزندش برای کار بجائی دیگر رفت بعلت معرفی نکردن بخدمت وظیفه مشکلاتی غیر انسانی بوجود آورد

✽ ظفری در قسمتی دیگر از سخنان خود گفت ما برای کار نمایش به اینجا نیامدیم. ما باید به ریشه دردها آشنا باشیم یک انسان شرافتمند بهتر از هرکس نیروی خود را می شناسد بهتر از هرکسی می تواند تشخیص دهد که چقدر قدرت و توانائی در مغز و پیکر وی وجود دارد شرف انسانی ـ شرف ملی ـ شرف یک مرد و یک زن از جان مایه میگیرد و از آن بهنگام فداکاری پاسداری کرد من گمان میکنم آنها که سوابق روشنی ندارند می توانند خود را برای جامعه توجیه کنند.

سئوال کردم که معاون یک وزیر چقدر حقوق می گیرد بمن پاسخ دادند ده هزار تومان و من گفتم یک معاون که ممکن است عالیترین تحصیلات را داشته باشد ده هزار تومان حقوق می گیرد ولی شما می شناسید کسانی را که هیچ مقامی نداشته‌اند میلیونها گرفته‌اند. بهرحال من عقیده دارم که باید در دستگاهها مورد استفاده حکومت ۱۵ ساله گذشته تجدید نظر شود زیرا قدرت اینها در اختیار غارتگران بود و در آمد ملی ایران در اختیار سود جویان قرار میگرفت

✽ شخصی در پایگاه دفاع از آبهای گرم خلیج فارس بعنوان دزد دستگیر شد ظفری اضافه کرد ارزش پول، ارزش مادی بچنان حدی رسید که کسی که باید دفاع از چنین موضعی حساس بکند ایران زمین را گردنه دزدی قرار بدهد و چون در گردنه نمی توانند زندگی کنند میروند و پولشان را در جایی دیگر خرج می کنند.

یحیی معینی چاغروند، نماینده خرم‌اباد:

روستائی ایرانی به نان بخور و نمیر عادت کرده بود

یحیی معینی چاغروند

واردات فرآورده‌های دائمی کشاورزی برسانیم در هیچیک از برنامه‌های رشدو توسعه موفق نخواهیم شد.

درست است که ما آرزوی صنعتی شدن مملکتمان راداریم ولی‌یکی ازاهم گرفتاریها جذب کارگران‌روستائی وتخلیه روستاها بیش از حد لزوم است که مالا موجب از بین رفتن مزارع وباغات که منبع تولیدات کشاورزی مملکت است‌خواهد گردید مکرر در مکرر گفته شده کشور ایران از لحاظ کشاورزی وضع مساعدی ندارد. از لحاظ بارندگی و ذخایرآب‌در مضیقه هستیم جمعیت‌کشوردر سال ۱۳۱۰ در حدود شانزده میلیون بوده و امروز ۳۵ میلیون است وزارت کشاورزی برای تامین مواد غذائی این جمعیت که تاچند سال دیگر بمرزپنجاه میلیون خواهد رسید وظیفه بسیار سنگینی بعهده دارد باید کشاورزی ما از امکانات خاك وآب حداکثر بهره‌برداری را بنماید. ما نمی‌توانیم کشاورزی سنتی را رها کنیم برای اینکه زمین‌های قابل ملاحظه برای کشاورزی‌های بزرك نداریم ـ بنابراین نباید زمین‌های پراکنده و قابل کشتی که فعلا وجود دارد وعده‌ای را تغذیه میکند از دست بدهیم بلکه باید برای این‌قبیل روستاهای پراکنده نیز امکانات رفاهی در نظر بگیریم که باقیمانده سکنه از فشار زندگی به‌شهرها هجوم نبرند. مسئله مهم اینست که درگذشته و قبل از انقلاب که کشاورز بصورت رعیت و در حال استثمار بسر میبرد درعین حال باهمان زندگی محدود ونان بخور نمیر عادت کرده بود و ادعائی نداشت‌ولی‌امروز گسترش‌ارتباطات و آمد رفتی که‌به‌شهرها میشود روستائی نمیتواند خود را به‌نان خالی قانع کند و لااقل قسمتی از ضروری‌ترین وسیله‌زندگی راکه پیش‌پاافتاده‌ترین‌آنهاآب آشامیدنی ـ تغذیه ـ بهداشت و درمان ـ آموزش و پرورش ـ وسائل ارتباطی و حمل‌ونقل را طلب میکند وانجام آنرا انتظار دارد.

متاسفانه در خلال ۱۶ سال گذشته چندین برابر کارهائیکه‌انجام‌شده گزارش خلاف حقیقت داده شده.

درست است که اجرای قانون اصلاحات ارضی کشاورزان را صاحب آب و زمین و برخوردار و از ثمره‌دسترنج خودشان نموده‌است درست‌است که روابط خاص بزرك مالکان به‌اعتدال معقول خرده مالکان گرائیده است.

درست است که در زندگی کشاورزان به‌نسبت‌هائی گشایش پدیدار گردیده ولی این گشایش و تغییر آن چیزی نیست که مورد انتظار رهبر مملکت و ملت ایران بوده باشد.

زیرا بحقیقت دستگاه یادستگاه‌های مسئولی که بوظیفه‌دار تامین احتیاجات روستائی و عمل کننده در عمران‌روستاهای مملکت بوده‌اند در انجام وظایفشان توفیق مورد قبولی را ارائه نداده‌اند.

وبدین لحاظ بودکه روستائی‌آزاد شده که غیراززمین‌احتیاج به‌پشتوانه‌های‌دیگری نیز داشته برای دستیابی به‌زندگی بهتر و برخورداری از رفاهی که بنظر آنها در زندگی شهری‌بچشم میخوردبه دو دسته تقسیم شدند دسته اول نیروی جوان و فعال خانواده روستایی است که بسوی شهرها سرازیر شده و در غوغای کسب درآمد بیشتر اصولا کارگر شهری شده‌اند و دسته دوم کشاورزان مسن وزن و بچه و عائله آنها بود که بخاطر نگاهداری و حفظ زمین و آبی که نصیبشان شده بود در روستاها ماندند با این توضیح که نه خود قادر به بهره‌گیری از زمین بودند و نه قدرت پرداخت حقوق کارگر کمکی داشتند بدینجهت باقیمانده نفرات خانواده نیز در اولین فرصت و پیدا شدن کار موجبات انتقال بشهر را فراهم کردند و بدین ترتیب است که در بعضی نقاط از یک روستای یکصد خانواری حتی یک خانوار برای نمونه بجای‌نمانده و روستای مزبور جغد نشین شده است اینست‌اشتباه محاسبه در رویدادهای کشاورزی و تولید زیرا اگر مهاجرت روستائیان به شهرهاطبق ضابطه‌ای صورت میگرفت و خلاء ناشی از مهاجرت‌ها بوسایل مختلف پر میشدشاید آن پیش‌بینی‌ها درست از کار درمی‌آمد ولی مشکل اینست که اگر تعادل اختلاف جمعیت شهری و روستایی با برنامه‌ریزی صحیح و متناسب باپیشرفت در همزمینه‌ها یعنی هم‌آهنگی پیشرفت و توسعه صنعت‌و کشاورزی ـ هم‌آهنگی تولید و مصرف ـ هم‌آهنگی درآمد کارگرشهری و روستایی‌ـ هم‌آهنگی رشد و توسعه‌بدون ایجاد تورم زیاد انجام میگرفت امروزبا کمبودتولیدات مواد غذایی و مصرفی و عدم‌تعادل‌چشمگیر در عرضه و تقاضا و پی آمد های مضر دیگر آن دچار نبودیم ـ بنحوی که با وجود ازدیاد درآمد سرانه و بالا رفتن میزان دستمزدها و حقوق بگیران بخش های دولتی و خصوصی غرولندها و ابراز عدم رضایتها بگونه های مختلف شکل پذیر باشد متاسفانه دستگاه های‌اجرائی دولت و دیگر سازمان های جنبی و وابسته به نسبت اهمیت و تماسی که با طبقات مختلف مردم دارند بعناوین مختلف در تشدید این زمینه های نامساعد نقشی عهده‌دار هستند که برای هر مورد و هر منطقه تجزیه و تحلیل جداگانه‌ای ضرورت دارد . از جمله این عدم رضایتها حیف و میل اعتبارات عمران روستایی و عدم‌دلسوزی در مصرف آن و نداشتن دقت در نتیجه گیری و بازده اعتبارات که از عوارض عدم توفیق در اجرای انقلاب اداری میباشد مانع اجرای صحیح برنامه های‌عمران‌روستایی گردیده، بنحوی که مصرف میلیونها تومان اعتبارات خاص ناحیه‌ای دارای‌بازده قابل ملاحظه‌ای که بتواند موجبات رضایت و آسایش‌نسبی روستائیان را فراهم نموده باشد نبوده است و اغلب این اعتبارات روی عدم دلسوزی توام یا سوء استفاده مسئولان‌و پیمانکاران بهدر رفتن‌سرمایه مملکت و ایجاد عقده وعدم رضایت منتهی گردیده است.

زیرا اگر قطعه کوچکی‌راه‌روستایی ساخته شده در همان سال اول‌از بین رفته اگر حمامی ساخته شده از همان اوان فعالیت بعلت نقض فنی یا نداشتن آب بصورت مخروبه باقیمانده‌اگرلوله‌کشی آب‌آشامیدنی انجام شده فقط مقداری لوله و منبع خالی آب در منظر دید مردم خودنمائی میکند که خود این مناظروا قعیت های گوناگونی از فساد دستگاه های اجرائی محسوب میشود و از این رهگذر است که‌معدودی به نوا رسیده ولی اکثریتی را مایوس و بدبین نموده‌اند که من امیدوارم در این موقعیت که یکی از بصیر ترین شخصیت های کشاورزی مملکت که بمدیریت و علاقمندی و طرز تفکرشان‌درمقام استانداری لرستان وقوف کامل دارم توفیق پیدانماید دستگاه وزارت کشاورزی و تعاون و عمران روستایی را به حرکتی که لازمه این‌دوران حساس است وادار نماید .

وزارت کشاورزی باید از کاخ رفیعی که جلوه‌ای عالی دارد بمیان مزارع و مراتع مختلف کشور انتقال یابد و بامنطقه‌ای کردن کشاورزی‌و توجه بموقعیت‌جغرافیائی و اقلیمی هرگوشه مملکت که شرایط کاملا متفاوتی با یکدیگر دارند به طرح های‌عملی افزایش تولید و عمران روستا ها دست بزند ـ مهندسان و متخصصان کشاورزی باید بعوض پشت‌میز نشینی‌به تشریک مساعی و راهنمائی روستائیان بپردازند تا از تلاش های دستجمعی نتیجه مورد نظر حاصل آید.

اگر تصور اینست که با چند سپاهی ترویج و مروج کشاورزی این حرکت‌های لاک پشتی بجائی میرسد . زهی‌اشتباه‌زیرا کشاورزی هر نقطه‌از مملکت به برنامه‌ریزی های اختصاصی ـ به نیروی فنی ـ بماشین آلات ـ بکار برد ، صحیح همان ماشین‌ـ آلات ـ به شناسائی خاک برای تعیین‌نوع محصول ـ به اصلاح بذر و مبارزه باآفات ـ به اتحادقطب های کمکبدرآمد کشاورزان درجوار مناطق کشاورزی ـ به کود و بذر و آب ـ به‌آشنائی برای جلوگیری از ضایعات و در کنار همه‌این امکانات به راه ارتباط روستائی نیاز دارد و بدلیل عدم وجود این امکانات است که هر کشاورز امریکائی برای ٦٤ نفر غذا تهیه میکند ـ کشاورز سوئدی برای ۳۲ نفر کشاورز آلمانی برای۲۸ نفر و کشاورز ایرانی فقط برای سه نفرکه اگراین آمارکه ازمشربات معتبر دنیا استخراج شده صحیح باشد ملاحظه میفرمائید که فاصله تولید ما بار دیگر ممالک موفق درامر کشاورزی بچه نسبتی است در حالیکه ازهمین تولید کم بموجب آمار بانک توسعه کشاورزی‌تولید پاره‌ای از محصولات اساسی کشاورزی به شرح زیر در خلال ۱۳٥٦ کاهش داشته است .

گندم ٥۲۷ هزار تن، جو ۲۷۰ هزار تن برنج ۱۰٤ هزار تن چغندر قند یک میلیون ویکصدو سی هزار تن دانه های روغنی ۲٦هزارتن ،حبوبات ٤٤۲هزارتن و پسته۱٦ هزار تن .

در مورد خرید محصولات کشاورزی بخصوص گندم و جو ضمن اینکه افزایش بهاء گندم درهمین حد هم تشکر دارد باید اضافه کنم که‌مبلغ عدم وجود راههای روستائی هزینه حمل کمی‌بایست بازحمت واز کورەراهها انجام پذیرد خیلی سنگین است ازطرفی قرار است شرکت های‌تعاونی روستائی محصول کشاورزی را خریداری نمایند و عنوانا اینست که دستور داده شده محصول درخانه کشاورز خریداری شود ولی حقیقت غیر از اینست زیرا به علت محدودیت های زیادی که در گسترش شرکت های تعاونی بوجود آورده‌اند و شاید یکی ازعلل مهم عدم رضایت‌روستائیان بمزایده گذاردن این شرکت ها است تا جائیکه حتی بسمت مدیر عامل شرکت های تعاونی نیز سرقفلی های چشمگیر پیداکرده وشاید مصلحت مادی اینطور اقتضا داشته باشد که حتی‌الامکان بازار این شرکت ها بعلت محدودیت گسترش تعداد آنها کماکان گرم وشیرین باشد اغلب برای هر بیست روستا آنهم در فاصله های متفاوت یک شرکت تعاونی درنظر گرفته شده که بنده نمیدانم غیر از مرکز شرکت تکلیف سایر روستاها چمیشود و این چه مضیقه است که می‌بایست درطول سال های متمادی به کشاورزان دیگر روستا ها تحمیل شودو فقط عده‌ای که بهتر راه و رسم رامیدانند ازاین مزایا استفاده کنند ایراد بنده اینست در حالیکه خود روستائیان برای تشکیل این شرکت ها سرمایه گزاری میکنند ، بفرض اینکه دولت هم در سرمایه گذاری آنهاسهمی داشته باشد ویا بلحاظ راهنمائی های لازم سازمان هائی‌در سطح مملکت بکار آنها رسیدگی مینمایند چه اشکالی وجود دارد که بعوض هر ۲۰ روستا یک شرکت تعاونی فاصله و امکانات فصلی مراجعان روستا های دیگر رادر نظر بگیرند وبرای هرده روستا لااقل‌یک شرکت تعاونی‌تشکیل بدهند کهموجبات رفاه نسبی همه‌روستائیان فراهم شود بخصوص که این محدودیت شدید اختلاف ریشه‌دار و عمیق محلی‌را نیز بوجود آورده است. ووجود همان اختلافات ریشه‌دار مایه‌بهره‌برداری و سوء استفاده قرار میگیرد علی‌الخصوص که‌کار های جنبی پرسروصدا نیز باین شرکت‌ها سپرده شده مانند تقسیم سهمیه تریاک و یا رسیدگی بوضع مشمولان وظیفه ـ حال باید گفت اگراین شرکت ها خوب هستند چرا تااین اندازه‌در گسترش آنها محدودیت نامعقول بخرج داده میشود و چگونه است هرکار مردمی‌پس‌از چندی بدست‌اندازهای عجیب و غریب می‌افتد و بعوض بهره‌گیری ازاین زمینه های مساعد موجبات گرفتاری و عدم رضایت برای مردم فراهم میشود بنده پیش‌از این مطلب را بازنمیکنم خودوزارت خانه به نحوه‌ی مدیریت درجه اول این سازمان پیرید و تغییراتی درکادر بالای آن بوجود آمد ولی این تغییرات باید اساس تقویت شرکت های تعاونی موجود و گسترش ضروری و حتمی شرکت های جدید رافراهم نماید بطوریکه گفته شد این کار مردمی و مفید را از انحصار طلبی ومزایده وبهره برداری های نامشروع نجات دهید .

... سازمان امور اداری واستخدامی کشور با مقررات گیج کننده و درهم بدون توجه بمشکلات زندگی کارمندان دولت‌سال ها است هزاران نفر رادر تعیین سرنوشت خود معلق نگاهداشته و هنوز هم‌نتوانسته است مبنای حقوقی عادلانه‌ای به نسبت حداقل زندگی برای کارمندان‌دولت و شهرداری ها فراهم نماید که خود این‌مطلب مهم بهترین وسیله و مستمسک برای‌انواع تخلفات از طریق مختلف ومحرک انجام سوء استفاده و کسب درآمدهای نامشروع است .

بااین تفاوت که فقط افراد متدین و متقی کف نفس می‌کنند و هزاران مشکل زندگی را برخود هموار مینمایند ولی در مقابل آنهائیکه پای‌بند تقوی و معنویت زندگی نبوده‌اند بصورت مسابقه جمع‌مال ومنال و تجمل پرستی بهرکار نادرست و نامشروع دست میزنند تعدی و اجحاف به طبقه کارمندان بازنشسته واقعا چشمگیر است. زیرا در حالیکه از کارمندان شاغل بهنسبت فوق‌العاده‌شغل و اغلب مزایا کسور بازنشستگی کسر میشود درهنگام‌بازنشستگی یکباره حقوق و مزایای دریافتی آنان به یکسوم تقلیل پیدا میکند وبطور مثل‌دریافتی یکصد هزار ریالی یک کارمند عالیرتبه بهسی یاچهل هزار ریال تنزل پیدا میکند و معلوم نیست منطق اینکار چیست و بقیه هزینه زندگی خانواده‌ایکه هزینه زندگی‌اش با یکصد هزار ریال دریافتی گذشته و درآمد دیگری ندارد دربازنشستگی چه خواهد شد . آیا این رویه عملا صدور جواز سوءاستفاده برای همه کارمندان شاغل نیست که لامحاله بفکر آینده زن و بچه وتامین زندگی دردوران بازنشستگی خود باشد مالیات حقوق کارمندان دولت خیلی زیاد و غیرعادلانه تعیین گردیده است .

ناطق در پایان سخنان خود گفت :

در اینجا ازجناب نخست وزیر تقاضا دارم بررسی فرمایند کمیته‌ای مرکب از افراد بصیر و مطلع بمسائل دینی درنخست وزیری تشکیل واین کمیته رو ابط دائمی با مقامات عالیقدر روحانی مملکت داشته‌باشد که از نظرات متقابل درراه تنویر افکار و بسط و گسترش مبانی دین وشعائر اسلامی بهره‌گیری مطلوب بعمل آمد.

پاسخ مسئولان به نامه های مردم

ساختن راه روستایی زمان می خواهد

عطف به مطلب مندرج در شماره ۱۵٦۷۴ روزنامه اطلاعات زیر عنوان (آبروی وطن را نریزید) بقلم آقای محمود میرعمادی توضیحات زیر را باطلاع میرساند:

وزارت راه وترابری در سال جاری مبلغ ۹ میلیارد ریال اعتبار مصوبه را برای ساختمان راههای روستائی، با توجه به تبصره ۸ قانون ایجاد وتوسعه راه از مراکز دهستان وروستاها به شبکه راههای اصلی وفرعی کشور ودر قالب طرحهای خاص ناحیه‌ای در اختیار استانها قرار داده تا با تشخیص انجمن‌های ملی (استان وشهرستان) ومقامات محلی از نظر الویت نسبت به احداث وساختمان اینگونه راهها اقدام گردد.

بطوریکه استحضار دارند با توجه به وسعت کشور وکثرت روستاهای ایران حدود (۷۰ هزار روستا) وذکر این نکته که روستاها بطور کلی فاقد راه اساسی میباشند ساختمان راههای روستائی نیاز به زمان دارند، وزارت راه وترابری آرزومند است با همکاری انجمنهای ملی ومشارکت اهالی روستاها در جهت تامین نیازهای مردم موفق گردد. خواهشمند است دستور فرمائید مراتب را بمنظور اطلاع مردم امر بدرج فرمایند.

اطلاعات وانتشارات وروابط عمومی

وجود اتاق اصناف موجب گرانی است

بزرگترین عللی که باعث گرانی اجناس است، وجود اطاق اصناف واتحادیه‌های صنفی است، زیرا قبل از تشکیل اطاق اصناف واتحادیه‌های صنفی نرخ اجناس عادی ورقابت‌های صنفی مانع ترقی اجناس بود. لیکن پس از ایجاد اطاق اصناف واتحادیه‌های صنفی، موضوع رقابت در کسب منتفی گردید وکرارا از کسبه شنیده میشد که نرخ فعلی، نرخ مشخصه اتحادیه واطاق اصناف است وچنانچه از نرخ مشخصه کمتر بفروشیم جریمه خواهیم شد. از سوی دیگر کرارا مشاهده شده نرخی که دوره گردها در کوچه‌ها میفروشند با اینکه از حیث مرغوبیت با اجناس دکاندارها تفاوتی ندارد از نرخ آنها نازلتر بوده است. بنابراین تردیدی نیست که وجود اطاق اصناف واتحادیه‌های صنفی باعث ومانع رقابت‌های صنفی وموجب ترقی اجناس بوده است.

امیری

مجله جوانان روز های دوشنبه منتشر میشود

پرفسور یغمائی:

اگر برنامه‌دولت باجرادرآید

پرفسور یغمائی

مملکت گلستان خواهدشد

ناطق‌بعدی پرفسور مسعود یغمائی‌بود که‌بعنوان موافق شروع به سخن کرد . یغمائی درآغاز پس‌از گفتن‌تسلیت به بازماندگان شهدای رویدادهای خونین اخیر تهران، نخست وزیر را بعنوان فردی وطنپرست وآزاده مورد ستایش قرار داد . و از اینکه بین دولت و روحانیت از آغاز تمایل به آشتی وجود دارد به نخست وزیر تبریک گفت . پرفسور یغمائی افزود : امیدوارم آقای شریف امامی هرچه زودتر بتواند آرامش رابه کشور باز گردانده و برنامه های بنیادی و اساسی خود را اجرا کند. یغمائی پس‌از آنکه به نقش استعمارگران و تحریکات خارجی در حوادث اخیر اشاره کرد گفت : صدور فرمان نخست وزیری در این شرایط حساس نشانه اعتمادی است که رهبر کشور به شما دارد. و نمایشی است از حسن تدبیر شما ، امروز در همه کشورهای جهان مشکل وجود دارد شما کشوری را بمن نشان دهیدکه مشکل نداشته باشد. این بنظر من دریک مملکت بارشد سریع یک پدیده کاملا طبیعی است ضرب‌المثلی داریم که میگویند مشکلی نیست که آسان نشود . مسلما این ضرب‌المثل وقتی تحقق پیدا میکند که همانطور که در اعلامیه‌ایکه از طرف دولت جدید خطاب به ملت ایران آمده بود : بسامان در آوردن اداره امور کشور جز با همکاری همه نیرو های ملی و همه علاقمندان به استقلال وطن وتمامیت ارضی ایران امکان‌پذیر نخواهد بود. پرفسور یغمائی پس‌از اشاره‌به مشکلات کشور گفت: برنامه‌دولت را بدقت مطالعه کردم و فکر میکنم چنانچه انشاء الله تعالی کلیه نکاتی که در ان آمده بمرحله اجرا در آید مملکت گلستان خواهد شد. نکته مهمی‌که بنظر اینجانب در برنامه دولت باید از اهمیت خاصی برخوردار باشد توجه‌دقیق به‌امور جوانان و اصلاح دانشگاهها است. ناطق سپس به مشکلات معلمان و آموزش و پرورش کشور اشاره کرد و اصلاح آنرا خواستار شد. و از آقای شریف امامی خواست به مسئله فرار مغزها و بهره‌گیری از گنجینه های علمی کشور توسط بیگانگان، توجه خاصی معطوف نماید. توجه به مساله کشاورزی کشور که‌وضع اسفباری دارد، مبارزه با فساد، ارتشاء و کاغذ بازی در ادارات ، از بین بردن دیوانسالاری و گسترش عدم تمرکز که جلوی مهاجرت روستائیان‌به شهرها را خواهد گرفت از جمله دیگر بخشهای مهم سخنان پرفسور مسعود یغمائی بود که بعنوان موافق برنامه دولت سخنرانی کرد.

آگهی مناقصه

مدرسه عالی بازرگانی اداره امور کافه تریاو سالف‌سرویس‌دانشجویان را از طریق مناقصه کتبی به واجدین شرایط واگذار مینماید پیشنهاد ـ دهندگان باید پس از کسب اطلاع‌از شرایط مناقصه در صورت نمایل پیشنهادات خود رابطور واضح‌تهیه‌ودر پاکت سربسته وممهور بمهر لاك حداکثر تاپایان وقت اداری روز یکشنبه دوم مهر ماه ۱۳۵۷ به دبیرخانه مدرسه عالی بازرگانی‌واقع‌در خیابان میرعماد کوچه سیزدهم ساختمان شماره ۳ مدرسه عالی بازرگانی تحویل دهند پیشنهاد دهندگان باید مبلغ پنجهزار تومان(پنجاه هزار ریال) بعنوان سپرده‌به حساب شماره۳۷۱۰۵دربانك‌مرکزی‌ایران پرداخت و رسید بانك را ضمیمه پیشنهاد خود بنمایند . پیشنهادات رسیده در ساعت ۱۰ صبح روز یکشنبه دوم مهرماه‌جاری‌در دبیرخانه مدرسه عالی بازرگانی با حضور اعضاء کمیسیون باز وقرائت خواهد شد . به پیشنهادات مشروط و فاقد سپرده ترتیب اثر داده نخواهد شد . اداره امور اداری مدرسه عالی‌بازرگانی واقع درخیابان‌میرعماد کوچه سیزدهم ساختمان شماره ۳ مدرسه عالی‌بازرگانی‌برای ادای توضیحات لازم‌در ساعات‌اداری از ۸ الی ٤ بعداز ظهر حاضر به پذیرفتن داوطلبین میباشد .

مدرسه عالی بازرگانی

آگهی مزایده نوبت‌چهارم‌فروش گرمابه شهرداری ایلخچی ۸۷۸ م الف ـ ۲۲ر٦ر۱۳۵۷

شهرداری ایلخچی باستناد بند ۱ صورت‌جلسه شماره ٦٦ ـ۲٥ر٥ر٥۷ انجمن شهر و موافقت شماره ٤۱٦۰ ـ۲۰ر٦ر۳۷فرمانداری محترم‌شهرستان تبریز ساختمان یکباب گرمابه (عمومی و سالن ۱۳ نمره خصوصی) مجهزبا آب و برق‌موجود واقعه در خیابان جامی ایلخچی را از طریق مزایده بفروش میرساند.

۱ـ علاقمندان شرکت در مزایده با در نظرگرفتن ارزش عرصه‌و اعیانی گرمابه که کلا مبلغ پنج میلیون ریال‌از طرف کارشناس‌دفتر فنی استان‌تعیین گردیده میتوانند پیشنهاد خود را بشهرداری ایلخچی تسلیم نمایند.

۲ـ داوطلبان شرکت در مزایده بایستی ٥٪کل بهای تعین شده راکه بالغ بر مبلغ ۲٥۰۰۰۰ ریال می‌باشد بعنوان سپرده شرکت در مزایده به‌حساب شماره٦ شهرداری در بانک ملی ایلخچی واریز و یامعادل آن را ضمانت‌نامه بانکی ضمیمه‌پیشنهاد خود بنمایند.

۳ـ پیشنهاد دهندگان بایستی پیشنهاد خودرا در دو پاکت الف و ب‌لاک و مهر شده که پاکت الف شامل نضمین‌نامه بانکی وپاکت ب شامل‌پیشنهاد خواهد بود تاساعت ۹ صبح روز یکشنبه ۹ر۷ر٥۷ به‌دفتر شهرداری تسلیم ورسید دریافت‌دارند .

٤ـ پیشنهاداتیکه فاقد سپرده بانکی و یاتضمین‌نامه باشد ترتیب اثر داده نخوهادشد.

٥ـ پیشنهادات واصله در ساعت ۱۰ صبح‌همان روز باحضور اعضاء کمیسیون باز و قرائت خواهد شد. حضور پیشنهاد دهندگان در جلسه‌آزاد است.

٦ـ چنانچه برنده اول از انعقاد قرارداد و تنظیم سند خودداری نماید سپرده‌او بنفع شهرداری ضبط و بانفر دوم قرارداد منعقد خواهد شد و درصورت عدم اجرا ضمن ضبط سپرده او بانفر سوم قرارداد انجام خواهد شد.

۷ـ کلیه هزینه های ثبتی و مالیات و حق‌الدرج آگهی های قبلی وفعلی وعوارض و غیره بعهده برنده مزایده خواهد بود.

۸ـ شهرداری در رد ویا قبول یک و یاکلیه پیشنهادات مختار است.

شهرداری ایلخچی ـ خدایاری

دکتر حسین طبیب :

همکاری همه‌ی نیروهای ملی امتیاز ساده‌ای نیست که ملت بدهد

آقای رئیس همکاران ارجمند:

دولتی که بنام آشتی ملی ! روز پنجم شهریور ماه سرکار آمد، پس‌از اعلام حکومت نظامی و ریخته شدن خون بی‌گناهان پس‌از ۱۴ روز برنامه خودرا به مجلس شورای ملی اعلام کرد و اینك با چنین کارنامه‌ای می‌خواهد رای اعتماد از مجلس بگیرد! دراعلامیه‌ای که نخستین روز از سوی رئیس دولت انتشار یافت اشاره به‌موقع مملکت و موضع حساس جامعه ایرانی شده که به‌سامان درآمدن آن جز با همکاری همه نیرو های ملی و همه علاقمندان به ستقلال وطن و تمامیت ارضی ایران امکان پذیر نخواهدبود ..

من امروز بعنوان مخالف در برنامه دولت صحبت میکنم و استناد به فرازهای اشاره شده در بالا میکنم‌و میگویم‌همکاری همه نیرو های ملی‌و همه علاقمندان به استقلال وطن و تمامیت ارضی ایران گرانبها ترین پشتوانه و عالی ترین منشاء قدرت هرحکومتی است که بخواهد توفیق بدست بیاورد ،چه رسد به‌شرائط سخت و بحرانی و خطیر ترین گذرگاه تاریخ که‌امروز درآن فساد تحمل ناپذیر و ممتد سالیان دراز و بی‌خبری و خیانت بسیاری از مسئولان و مجریان برسرنوشت ما اثر گذاشته است. جلب همکاری‌همه نیروهای ملی و همه علاقمندان به استقلال وطن و حفظ موجودیت و وحدت ملی‌امتیاز آسانی نیست که بسهولت از سوی جامعه به کسی داده شود . مردمی که سالیان دراز دروغ‌های بسیار شنیده وبه‌ادعاهای فراوان گوش داده‌اند حق دارند اگرباور و اعتقاد خودرا نسبت به حرف هائی که زده میشود وادعاهائی که صورت میگیرد از دست داده باشند .

مسئولیت کامل این چیزها متوجه دروغگوهائی است که همه‌مقدسات وارزش های‌والای ما را ملعبه سودجوئیها ـ خود کامگی ها و قانون شکنی های خودشان نمودند و سرانجام بریش مردم پوزخند زدند. شاهد ناباوری و عدم اعتقاد جامعه شرایط خطیری است که‌دولت آشتی‌ملی! هنوز به مجلس معرفی نشده و هنوزسر‌نوشت و تکلیف قانونی اونامشخص است ناگزیر به اعلام حکومت نظامی در تهران و یازده شهر دیگر بمدت ۶ ماه میشودآنهم با خونهای بیگناه فراوان که روی زمین ریخته شدو ملت ایران‌راعزادار وسوگوار ساخت.

آیا مفهوم آشتی ملی و همکاری همه نیروهای ملی و همه علاقمندان به استقلال وطن و تمامیت ارضی ایران که اصلی ترین و مهم ترین تکیه‌گاه دولت جدیداست‌همین حوادث ووقایع‌و اقداماتی است که دراین ۳هفته شاهدو ناظر بر آن بوده‌ایم و این دولت باچنین پیش درآمدی چگونه میتواند همکاری همه نیروهای ملی رابسوی خودجلب نماید؟!

برنامه دولت که در ۶۰ صفحه چاپ و توزیع شده‌است از یك مقدمه تشکیل شده و پس‌از معرفی یکایك وزراء هر وزارتخانه برنامه کار خودش راشرح‌داده است اما در شرائط خطیر فعلی به‌عقیده من‌مردم توقعات خیلی ساده ، صریح و سریع از دولت انتظار دارند « دولت‌آشتی ملی بمعنای واقعی نه اتکاء به حکومت نظامی و گشودن آتش بروی مردم‌ـ دولت قابل قبول برای گروه های اجتماعی که زبان مردم رابفهمد و مردم هم حرف های آنرا درك کنند و مشکل‌گشای مسائل‌ساده مردم باشد».

اگر دولت چنین ترکیب سیاسی‌و قابل قبول برای گروه‌های اجتماعی که نیازی به‌قدرت‌نمائی حکومت نظامی ومقابله خشونت‌آمیز بامردم نخواهد داشت بلکه مردم از دل و جان ، حکومت را دربرابر هر حادثه و جریانی جانبداری و حمایت خواهند کرد.

چرا چنین شد

براستی‌چراچنین‌شد؟که بهترین فرصت هاو امکانات که‌دراختیار مملکت قرار گرفت بهدر داده شد و بیش‌از آنکه عموم افراد ملت ازآن بهره بگیرندزمینه رابرای قانون‌شکنی‌ـبی‌عدالتی‌های‌اجتماعی‌ـ ثروت اندوزی و توزیع نابرابر درآمدهای ملی و پروراندن زالوهای کثیف و خون آشام باثروت‌های‌افسانه‌ای وبادآورده‌فراهم نماید که‌بازیرفشار گذاردن حقوق‌اکثریت گروه‌های شرافتمند جامعه‌ایرانی و ندیده گرفتن منافع‌حقه و حیاتی اکثریت مردم و ایجاد تورم ، زمینه نارضایی و عصیان بوجود آرند و نگذارند جامعه به‌اعلاترین حد خودش برسدوچنین وقایعی بوجود آید .

در جهانی که استعمارگران خون آشام ازچپ وراست برای قطعه‌قطعه کردن و پاره پاره ساختن موجودیت ملت ها چشم به انتظار گشوده‌اند و با هم دست اتحاد و اتفاق میدهند تا این اندازه وحدت و موجودیت ملی ما به مرز های‌آسیب پذیری برساند ؟

در برنامه تقدیمی دولت سخن ازتجدید نظر در قوانین نارسا و احساس مسئولیت دولت حاضر در برابر ملت ایران شده همچنین با لحن ملایم ! به اشتباهاتی که درگذشته چه در وضع و چه در اجرای قوانین شده اعتراف نموده است ، این برداشت محافظه‌کارانه متناسب باروحیات زمان ما نیست ، مگر در همین مجلس در جلسه اول تیر ماه بوسیله جناب پزشکپور رهبر حزب‌پان‌ایرانیست‌در باره استثمارمردم ایران و ایجاد تبعیض چه بگونه وضع قوانین غیر عادلانه و چه بگونه اجرای تبعیض آمیز قوانین ، صراحتا اشاره‌نشده که بر آشفته شدن مقام ریاست و ترک کرسی ریاست موجبات از اکثریت افتادن مجلس را فراهم ساخت !

چه کسانی اکنون در بالا بردن دیوار سکوت‌و مکتوم ماندن حقایق و نتیجتا گسترش نارضایتی تا سر حد عصیان در بین مردم احساس مسئولیت مینمایند ؟

چرا بصراحت و قاطعیت قدم برنمیدارید و در برابر آنچه که مملکت را به چنین موقعیت رسانده احساس مسئولیت و گناه نمیکند ؟

پس چه رای اعتمادی از ملت میخواهید؟ این دیوار سکوت و مکتوم نگاهداشتن حقایق و سلب آزادی اجتماعات و قلم و بیان بدترین شرایطی را بوجود آورد تا آنها که به بیش از چهار هزار میلیارد در آمد ملی چشم طمع دوخته‌اند ، غارتگران و چپاولگران داخلی باهمکاری‌استعمارگران رنگارنگ‌خارجی‌بخود کامگی‌هاو غارتگریها، حق شکنی‌ها و ندیده‌گرفتن قانون وحقوق عمومی ادامه دهند .

تعطیل نابهنگام مجلس

حتی در آن زمان که ضرورت های اجتناب ناپذیر جامعه ایرانی فضای باز و آزاد سیاسی مطرح و عرضه نمود و میرفت که مجلس شورای ملی جلوه‌گاه انعکاس‌و بازتاب دهنده مسائل حقه و منطقی جامعه ایرانی باشد و مجلس بتواند با تمایلات واقعی جامعه پیوند طبیعی داشته باشد ، چگونه تعطیلات نابهنگام مجلس به پیش کشانده شد و من شخصا شاهد عینی بودم که در حین تشکیل جلسه ۱۱۷ در حالی که گزارش کمیسیونهاو دستور کار جلسه۱۷۸ مجلس شورای ملی چاپ شده بود و در در کازیه نمایندگان قرار داشت، آن ها را مقام ریاست از کازیه ها خارج ساختند تا باصطلاح بعلت نبودن کاری در دستورجلسه۱۷۸تعطیلات نابهنگام تابستانی هرچه زودتر اعلام گردد!همچنین برخلاف مقررات آئین‌نامه و سنت های پارلمانی بجای‌اینکه به اینجانب که از دو روز قبل از آن در مجلس بیتوته کرده‌بودم و حق صحبت بامن‌بود اجازه صحبت‌داده شود بدیگری که در مجلس بیتوته نکرده بود و بهیچوجه و با هیچ منطق و اعتبار حق تقدم نداشت اجازه صحبت داده شد که کار به اخطار نظامنامه‌ای در جلسه ۱۷۷ کشید !

شرائط حساس و خطیری که امروز در مملکت وجود دارد و وحدت ملی و

دکتر حسین طبیب :

موجودیت ما را به مخاطره میکشاند در اثر همین چیز ها بوجود آمده‌است اکنون هنگام آن رسیده است که همه کسانی که در بوجود آوردن وضع موجود واینهمه گرفتاریهای مردم سهم داشته‌اند بپای مواخذه و کیفر ملی کشانده شوند .

حتی اگر این‌فرصت را از همین مجلس دریغ نمیداشتند که به سئولات مهم وجدی که نمایندگان حق‌پرست از دستگاه مجریه نموده بودند بموقع پاسخ داده شود کار به‌آنجا نمیرسید کهیکی از صاحبنظران اجتماعی در مصاحبه با خبرگزاری فرانسه بگوید :

«نگرانی وجود دارد که نارضایتی عمومی بر احزاب مخالف فائق آید و در نتیجه هر امیدی برای اینکه آنها بتوانند حوادث آینده را شکل بدهند از بین برود و جریان های ناگهانی و خود بخودی نیرومندی بوجودبیاید که جز دنباله روی قابلیت کنترل نداشته باشد زیرا مانع از آن شدند که از طریق مطبوعات و یامیتینگها سیاسی ، نظرات سیاسی ابراز و بیان گردد».

مگر در رهمین جسه هشتم تیر ماه(آخرین جلسه‌قبل ازآغازتعطیلات نابهنگام تابستانی) بهنگامی که نمایندگان اقلیت اظهار عقیده نمودند که در شرایط جاری مملکت‌تعطیل مجلس بصلاح نیست و باید حرف هاگفته شود ودستگاههای اجرائی برابر با اصل تفکیک قوا در برابر مجلس احساس مسئولیت بنمایند نبود که گروهی دیگر بپاخاستندو خیلی خودمانی بیان داشتند که در مملکت اتفاقی که قابل بحث باشد وجود ندارد! جز آنکه چند نماینده که جاه طلبی آنان ارضاء نشده و از حزب واحد کنار گرفته‌اند چون در جای دیگر برای سخنرانی تریبون دراختیار ندارندمی خواهند از تریبون مجلس شورای ملی استفاده نمایند!

آن اتفاقات و حوادث که مملکت‌آبستن آن بودو روز های اخیر ناظر و شاهد برآن بوده‌ایم واعلام حکومت نظامی را در تهران و شهر های دیگر آنهم بامدت های طولانی و حوادث مرگبار و تاسف انگیز باعث گردیده است.

اختناق نمایندگان

عکس‌العمل دستگاه حاکمه در برابر تنی چند از نمایندگان که بوظیفه ملی خود عمل نموده و افشاگر ریشه های عمیق نارضایتی های عمومی بوده‌اند تضییقات ، پرونده سازی و توطئه چینی بود تا آنجا که وزیر کابینه قبلی که درین کابینه هم متاسفانه حضور دارد! بر خلاف قانون اساسی در یک اجتماع رسمی با حضور مقامات رسمی اظهار نمود « باید انتخاب آن عده از نمایندگان مجلس شورای ملی که اعلام عدم همکاری با رستاخیز نموده‌اند تجدید گردد؟!» ومتعاقب آن بلند پایگان استانها ومدیران کل و روساء اتاق های اصناف‌ومنتظر الوکاله ها برای خوش خدمتی وچاپلوسی نسبت به تمایلات گردانندگان حاکم روزداد سخن‌بدهند و از هیچ فحش و ناسزاگوئی وهتاکی وبی احترامی و تومار سازی و جعل‌تلگراف های ساختگی وتوخالی ودرج آن در روزنامه ها وانتشار آن در رادیو و تلویزیون دولتی بر علیه عده معدود از نمایندگان مجلس که افشاگر بخشی از واقعیات‌امور مملکتی بوده‌اند فرو گذاری ننماید این کارها برای چه بود؟ آیااختناق وبالابردن دیوار سکوت حقایق وواقعیت های موجود مملکتی را دگرگون میساخت؟ آیا این پرده پوشی ها می توانست آبی بروی آتش نارضائیهای سرکوب شده سالیان متمادی مردم که سالها در دل‌حبس شده بود بریزد؟ آیا جلوی تورم تحمل‌ـ ناپذیر و بالا رفتن نجومی هزینه زندگی، که اکثریت مردم شرافتمند تاب و توان خود را در برابر آن از دست داده‌بودند می توانست بگردد؟

من دراین‌جا با صراحت‌عقیده خودمرا بگویم هیچ ایرانی شرافتمند و خیر خواه وآگاه و مبارز حق طلب باآشوب وبلوا واغتشاش و ناامنی وایجاد خسارت‌جانی ومالی برای اشخاص بیگناه و تاسیسات عمومی خصوصی مملکت موافق نیست.

هیچ مصلح خیراندیش ، جامعه را به مقابله خشونت آمیزو غیر مسالمت آمیز تشویق‌و ترغیب نمی‌کند این کارها و عملیات مسیر مبارزه ملی‌راازراه حقیقت که مطلوب همگان است منحرف می سازد.

سیاست قطره قطره

رهبران ملی از هرگروه ودسته که هستند همگا زرا به‌آرامش و ادامه‌مبارزه از طریق قانونی دعوت می‌نمایند،اما... تظاهرات و اعتراض‌های گسترده در اجتماع عوارض ناشی از علت‌ها و شرایطی است که باید آنهارا شناسائی و چاره‌جوئی اساسی‌و قاطع کرد .

اگر علت‌ها و شرایط از بین برود عوارض و تظاهرات هراندازه که تندو خشونت‌آمیز باشد فروکش خواهدکرد مسئولیت اصلی متوجه علل و شرایط و فضائی است‌که‌سالهای متمادی است وجود داشته مردم نمی‌توانند هم دم خروس را به بینند وهم قسم حضرت عباس را قبول بنمایند آنچه که مردم سالیان دراز است می بینند و احساس ولمس می‌نمایند با ادعاهای فراوانی‌که شده وبازهم می‌شود منطبق نیست .

اگر از من می‌پرسید می‌گویم که در مرحله کنونی سیاست قطره قطره وقدم بقدم علاج کار جامعه ما نیست‌ـ بوسیله کسانی که مردم از آنها اگر حتی‌هنوز خاطره خوبی ندارند حتما خاطره بدی نداشته باشند فورا اقدام صورت بگیرد بانظم آشتی‌ناپذیرترو محکم بافسادو فاسد مبارزه پی‌گیر وقاطع باکسانی که درهر مقام و بهرنام و بهر عنوان به حقوق مردم واکثریت جامعه پشت نموده‌اند به مواخذه کشیدن بیرحمانه کسانی که بی‌رحمانه برنامه سازندگی مملکت مارا با شکست مواجه ساختند و تعقیب یک سیاست قاطع اقتصادی در جهت حفظ حقوق و مصالح و منافع اکثریت‌جامعه و اتخاذ یک سیاست مستقل و صریح ایرانی در عرصه سیاست خارجی که بنیادهای آن برای همگان قابل‌فهم‌باشد یکباره عملا روحیه جدید و خون‌تازه و نوی بمردم نشان داده شود که با رفتار وکردار گذشته کارگزاران آن درجامعه مغایرت نداشته باشدو اقدامات آینده هم جز اثبات صداقت و متعصب و متعهد بودن مسئولان حکومتی به مبانی یاد شده چیز دیگری را نشان ندهد .

اگر این چیزها بشود عوارض و تظاهرات هراندازه که‌تند و خشونت‌آمیز باشد فروکش خواهد کرد. آشتی ملی بمعنای واقعی تحقق خواهد پذیرفت‌و و پیشرفت‌ها و گشایش هائی بدست خواهد آمد که هزار یک آنهم‌ازخشونت و سیاست سرکوب ساختن مردم‌ساخته نخواهد بود‌ـ امااین کارها که دراین چند روز انجام گرفت‌کجا؟ و سیاست آشتی بامردم کجا؟ مردم باید احساس کنند برسرنوشت آنهافضای سالم و و شرائط دیگری حکومت می‌کند که جز به صیانت از حقوق آنها و حفظ مصالح و منافع ملی آنها به چیز دیگری توجه ندارد .

در غیر اینصورت تغییرات ظاهری و صوری و بردن اشخاصی و آوردن کسانی دیگر مسئله‌ای را برای جامعه حل نخواهد کرد .

مردم براساس روحیه دستگاههای مسئول و شرایط و فضای حاکم‌ـ برجامعه داوری می‌نمایند نه براساس ادعاهائی که صورت میگیرد .

در چه شرایطی از احساس‌مسئولیت و وظیفه‌شناسی و هوشیاری و آگاهی مسئولان اجرائی در هر رده‌ای که فکرش بکنیم یک واقعه بهردلیل و ازهر منشاء که باشد می‌تواند تبدیل به‌یک فاجعه عظیم زنده سوختن تاآنجا که بطور رسمی اعلام شده ۳۷۷ نفردر آتش سوزی سینما رکس آبادان‌بشود؟

حتی اگر دریک حالت جنگی دشمن بمب به روستاها و شهرهای بدون‌دفاع مملکت سرازیر بنماید. نباید شهر ها و روستاها و اماکن عمومی غیر نظامی و بدون دفاع تااین‌حد آسیب‌پذیر باشدو در یک جامعه مسئول ملی به عقیده من اگر چنین اتفاقی بیفتد حتما جای مواخذه و بازخواست وجود خواهد داشت .

کمتر موسسه‌ای درین سالهای طولانی درلباس‌هاوقیافه‌های گوناگون بوجود آمد که جز چاپیدن مردم هدف دیگری را دنبال نموده باشند .

شرکت ساختمانی واوان که این روزها اسمش برسر زبانها بود یکی از این موارد است . از این موارد فراوان هست.

چگونه ممکن است مردمی زنده و متحرک وجود داشته باشند و در برابر این چیزها بی‌تفاوت و بدون عکس‌العمل بمانند ؟

هم‌اکنون نیز قبل ازآنکه درآینده سروصدای مردم از دست نظائرمشابه بلند شود بفکرچاره‌جوئی وحسابرسی بکار شرکت‌ها و موسسلتی که مردم پس‌اندازهای خود را تحویل آنان داده‌اند باشید . اجازه ندهید افرادی‌که امانت‌دار مردم بودند بدون حسابرسی از مملکت خارج شوند! اجازه ندهید اینطور ارز ازمملکت سیل‌آسا خارج شود !

اجازه ندهید که مردم بگویند چاپیدند و رفتند و کسی هم باآنهاکاری نداشت !

ثروت‌های افسانه‌ای

چرا باید خرو جارز از مملکت تا این اندازه آزاد و بسود کسانیکه میلیاردها ثروت ملی را چپاول کردند جریان داشته باشد که اینهمه‌ثروت‌های افسانه‌ای که خارجی‌ها را به تحیر

بقیه‌در صفحه ۱۷

۲۵ شهریور
آغاز
سی‌وهشتمین سال سلطنت
شاهنشاه آریامهر
را به ملت شریف ایران
تبریك عرض مینماید
شرکت پرس موتور «خاص»
نماینده انحصاری ماشینهای ساخت ماشین سازی تبریز

باشکوه باد
سلطنت
شاهنشاه آریامهر
شرکت کارخانه های صنعتی آزمایش (سهامی عام)

کتاب

نگاهها و کتابها

شکر تلخ

انتشارات امیرکبیر کتاب «شکرتلخ» را به تازگی منتشر کرده است . این کتاب را جعفر شهری نوشته و یکی از انگیزپایه های نگارش را اینگونه توجیه کرده است :

«.. از آنجا که بنابه طبیعت ذاتی تاکنون هیچ محبتی را از هیچکس اگرچه تعارف‌هل‌پوك وتواضع سلامی بوده بدون تلافی نگذاشته خود را وظیفه‌دارجبران آن دانسته‌ام و در اینجا ازآن کس که مرا پستان بدهان نهاده ، پابه پارفتن‌یاد داده ، یك حرف ودو حرفم‌آموخته ، افضل بر تمام زحمات بمکتب وملایم نهاده ، قلم‌بدست گرفتن و سردر کتاب فروبردن تکلیف کرده ، .... باشد که‌به مقدارمشتی‌از خروار پاسخگوئی زحمات ومرارت‌وی‌کرده روان‌اوراازخودخوشنود ساخته باشم .»

انتشارات امیرکبیر شکرتلخ را در ۶۰۰ صفحه به بهای ۶۲۵ ریال وارد بازار کتاب‌کرده است .

●●●

گزیده آثار ـ راسل

گزیده آثار راسل عنوان کتابی است با ویرایش رابرت .ای.اگز که مهدی افشار آن را به فارسی برگردانده است.

این کتاب مجموعه کوچکی است از نگرش های‌راسل درباره موضوعات گوناگون روانشناسی ، سیاست،آموزش مذهب، اخلاق وامورجنسی .این گزیده از بین تعدادزیادی کتب رسایل و مقالات راسل استخراج شده‌است.

همچنانکه دراین کتاب می خوانیم، تلاش راسل اساسا متوجه نشان‌دادن موارد بیشمار جزمی مذهبان و اعتقادات جزمی است که هنوز وجود داشته و باشدت هرچه بیشتر به صور گوناگون خودنمایی می نماید. در نظر راسل این اعتقادات بزرگترین مانع در پیشرفت بشری و شناخت های علمی از یکسو و کاهش آلام انسانها ازسوی دیگر است.

موضوعاتی راکه راسل برای بحث برگزیده است به نظر ، غیر جدی و تفریحی می نمایند، ولی پیامهایی که در زیر این عناوین گنجانده شده، سخت جدی و خشن است .

گزیده آثار راسل را انتشارات زرین باچاپ نفیس در ۲۱۶ صفحه و به بهای ۲۰۰ ریال وارد بازار کتاب کرده است.

●●●

انقلاب مشروطیت ایران

انتشارات جیبی چاپ سوم کتاب انقلاب مشروطیت ایران را در اختیار دوستداران کتب تاریخی ـ سیاسی قرار داده است .

انقلاب مشروطیت ایران را م.س ایوانف نوشته و کاظم انصاری‌آن رابه‌فارسی برگردانده است .

تبدیل ایران به نیمه مستعمره ، انقلاب ایران .

کودکی و نوجوانی رستم
نویسنده مهدی قریب
نقاشیها علی اصغر معصومی
۶۵ صفحه ـ۱۲۵ ریال

.... سام فرمانروای زابلستان و جهان پهلوان ایران است. در نبرد های بزرگ‌و بسیار همواره پیروز بوده است. داستان کتاب از آنجا آغازمی‌شود که همسر سام پسری‌به‌دنیا می آورد و بااینکه همه می دانستند که سام از سالیان پیش همیشه در آرزوی پسری بوده است. هیچ کس جرأت نکرد این خبر را به او برساند، زیرا توزاد بااینکه بسیار زیبا و قوی هیکل بود، ازنظر آنها یک عیب بزرگ داشت کەموی سرو رویش همه مانند برف سپید بود . سام رادایه‌ای پیر بود زنی بسیار باشهامت وشجاع کەروزی دل بەدریا زد و تصمیم گرفت این خبر را خودش بەسام بدهد...

یکی دایه بودش به کردار شیر
بر پهلوان اندر آمد دلیر
که برسام یل روز فرخنده باد
دل بدسگالان او کنده باد
پس پرده تو درای نامجوی
یکی پور پاک آمد از ماهروی
تنش نقره سیم و رخ چون بهشت
برو بر نبینی یک اندام زشت
از آهو همان کش سپیدست موی
چنین بود نقش تو ای نامجوی

کتاب«کودکی و نوجوانی رستم» در مجموعه نوجوانان انتشارات سروش همزمان‌باچهارمین جشن توس انتشاریافت، کتاب دارای چهار بخش بەشرح زیر است:

بخش یکم‌ـ آئین وفاجعه
بخش دوم‌ـ زال و رودابه
بخش سوم ـ تولد رستم وکودکی
بخش چهارم‌ـ نوجوانی ودلیری

کتاب همچنین دارای ۱۵ تصویر نقاشی رنگی و سیاه وسفید جالب است ودر پایان نیز فهرست نامها، وواژه ها وترکیبات بامعانی وتعاریف آنهادر ۸ صفحه به چاپ رسیده است.

●●●

بازیگران عصر طلایی

انتشارات جاویدان‌چاپ‌تازه کتاب‌بازیگران عصر طلایی را وارد بازار کتاب کرده است . بازیگران عصر طلایی نقد و بررسی و شناخت داور ، تیمورتاش ، سرلشگر آیرم ، سرلشگر طهماسبی و دشتی را دربرمی‌گیرد .

خواجه‌نوری نخستین انگیز پایه نوشتن‌این کتاب را اینچنین توجیه می کند :

«... بواسطه جلوگیری‌از انتقاد ،مدتهاست که نه تنها در انظار مردم دوغ‌و دوشاب یکی شده ، بلکه اصلا حسن و ذوق انتقاد به واسطه خمود طولانی ،از بین رفته و در نتیجه این شده است که قضاوت مردم نسبت به یکدیگر عینا شبیه قضاوت بچه های کوچك شده است»سبب دومین خواجه نوری در نوشتن بازیگران عصر طلایی اینست که می خواهد بلکه موفق شود . وبقدراستعدادوقوه خودآئینه‌اخلاق نمایی بسازد که صاف ، روشن و صادق باشد . وآن را به دست کسانی که دست تقدیر یك قسمت از سرنوشت مردم را به آنها سپرده ،بدهد تاچهره معنوی و درون روح وقلب خودرا در آن ببینند..

انتشارات جاویدان بازیگران عصر طلایی‌را در ۱۹۸ صفحه و به بهای ۲۰۰ ریال وارد بازار کتاب کرده است .

شرکت‌سهامی‌انتشارات‌خوارزمی

تهران ـ خیابان وصال شیرازی شماره ۲۸تلفن ۶۴۲۰۸۷ ـ۶۴۴۹۹۰

فقر آموزش در امریکای لاتین (صدقه و آزار)
نوشته ایوان ایلیچ
ترجمه هوشنگ وزیری
چاپ سوم ۱۴۲ صفحه

★

فلسفه چیست؟
نوشته منوچهر بزرگمهر
چاپ دوم، ۱۶۴ صفحه

★

فرهنگ استینگاس (فارسی ـ انگلیسی)
نوشته ف. استینگاس
چاپ اول، ۱۵۴۰ صفحه
شامل لغات و عبارات عربی‌که در ادبیات فارسی به کار رفته است.

★

تاریخ چیست؟
نوشته ای.اچ.کار
ترجمه حسن کامشاد
چاپ چهارم ، ۲۳۶ صفحه
بررسی موشکافانه‌و همه‌جانبه فلسفه تاریخ.

★

تمثیلات
شش نمایشنامه و یك داستان
نوشته میرزا فتحعلی آخوند زاده‌ترجمه‌محمدجعفرقراجه‌داغی
چاپ دوم ۴۵۶ صفحه

★

سیمای پنهان برزیل
نوشته فرانسیسکو خولیائو
ترجمه محمد علی صفریان
چاپ دوم ۱۷۸ صفحه
بررسی تحولات سیاسی اخیر برزیل

وینگنشتاین
نوشته یوستوس هاوت ناک
ترجمه منوچهر بزرگمهر
چاپ دوم ۱۶۲ صفحه
رساله‌ای فلسفی ـ منطقی ـاز فیلسوف بزرگ اتریشی.

★

اخلاق ناصری
نوشته خواجه نصیرالدین طوسی به تصحیح و تنقیح مجتبی نبوی‌ـ علیر ضاحیدری
چاپ اول‌ـ ۶۱۹ صفحه

★

دوره آثار افلاطون
(در هفت جلد) ترجمه محمد حسن لطفی ـ رضا کاویانی‌ـ
چاپ جدید.

★

نیه‌ره
نوشته ویلیام ایجت اسمیت
ترجمه عبدالله گله داری چاپ دوم.

بیست کشور امریکای لاتین (جلد سوم)
نوشته مارسل نیدرگانگ
ترجمه محمد قاضی
چاپ اول‌ـ ۳۲۸ صفحه

★

آقای رئیس جمهور
نوشته میگل انخل استوریاس
چاپ پنجم ۴۰۸ صفحه

★

مؤسسه‌انتشارات‌امیرکبیر

تهران ـ خیابان وصال شیرازی شماره ۲۸ تلفن ۶۴۲۰۸۷ـ

مادر
نوشته ماکسیم گورکی
ترجمه علی اصغر سروش
چاپ جدید ، ۴۲۲ صفحه.

★

جنگ و صلح (در دو جلد)
نوشته ل.ن.تولستوی
ترجمه کاظم انصاری
چاپ سوم

★

همسایه ها
نوشته احمد محمود
چاپ دوم ، ۵۰۲ صفحه.

★

چمدان
نوشته بزرگ علوی
چاپ جدید

★

تاریخ اجتماعی ایران (جلد اول و دوم)
نوشته مرتضی راوندی
چاپ چهارم ، ۸۰۴ صفحه.

★

باشرفها
نوشته ع.راصع
چاپ ششم، ۷۴۰ صفحه.

★

نامه‌ها
نوشته بزرگ علوی
چاپ دوم، ۱۴۸ صفحه.

★

قتل عام ارمنیان
نوشته اسماعیل رائین
چاپ سوم، ۲۸۴ صفحه.

رازهای دره تنگ
کتابهای طلائی
نوشته و نقاشی: جوپلسنو
ترجمه هرمز ریاحی ـ فرشته مولوی
چاپ اول، ۶۰ صفحه.
داستانی لطیف از جهانی که درآن زندگی می کنیم

★

مکانیک عمومی اتوموبیل و شناسائی خودرو
نوشته عبدالجواد نبهی
چاپ پنجم ۲۴۴ صفحه
کتابی برای کمک در شناسائی اتوموبیل و موتور

شهریاران گمنام
نوشته احمد کسروی
چاپ پنجم، ۳۴۲ صفحه.

★

بهار درمه
نوشته هوشنگ صمدی (روشن)
چاپ اول ، ۱۵۶ صفحه.

★

افسانه های اپرا
انتخاب، اقتباس نوشته:حسن شهباز
چاپ دوم، ۴۸۴ صفحه.
مجموعه‌ای از مشهورترین‌اپرا های جهان

★

محیط زندگی‌واحوال واشعار رودکی
نوشته سعید نفیسی
چاپ سوم، ۶۷۶ صفحه.
بررسی زندگی و شعر رودکی آغازگر شعر گرانسنگ‌پارسی.

خانه‌قانون زده (بلیک‌هاوس)
نوشته چارلزدیکنز
ترجمه ابراهیم یونسی
چاپ دوم، ۹۰۸ صفحه.

★

روان شناسی شخصیت
نگارش دکتر علی‌اکبر سیاسی
چاپ چهارم ، ۳۲۸ صفحه.

★

میعاد باخورشید
نوشته محمد حسنین هیکل
ترجمه ابراهیم یوسفی
چاپ سوم، ۲۳۴ صفحه.

★

دیدن دگر آموز . شنیدن‌دگر آموز
سروده محمد داقبال
گرد آوری ، گزینش و مقدمه هاازمحمد علی اسلامی‌ندوشن
چاپ اول، ۱۷۴ صفحه.

★

سیری‌دراندیشه سیاسی‌کسروی
نوشته حجت‌الله اصیل
چاپ اول، ۱۷۲ صفحه.

★

شطرنج و تئوری آن
نوشته مایزکیس
ترجمه سروژ استپانیان
چاپ چهارم ، ۹۲۸ صفحه.

★

گوشه‌ای از خاطرات من
نوشته ماکسیم‌گورکی
ترجمه سعدالله علیزاده
چاپ اول ، ۲۹۴ صفحه.

★

عوضی
نوشته ناظم حکمت
ترجمه مقصود فیض مرندی
چاپ‌اول، ۱۲۴ صفحه.

تاریخ کاشان
نوشته‌عبدالرحیم کلانتر ضرابی (سهیل کاشانی)
بەکوشش ایرج افشار
چاپ سوم، ۵۹۸+۲۲صفحه.

★

انشاء انگلیسی
تالیف دکتر علا عالدین پازار‌ـ گادی
چاپ چهارم ، ۱۹۰ صفحه.

دیدگاهها
نوشته مصطفی رحیمی‌مجموعه نەمقاله چاپ دوم ۲۴۶ صفحه

★

گرامر کامل انگلیسی
ترجمه و تالیف احمد حسین مدیری
تفضیلی بر گرامر انگلیسی
چاپ اول ۹۱۲ صفحه

★

تصوف و ادبیات تصوف
نوشته‌یوگنی ادواردویچ‌برتلس
ترجمه سیروس ایزدی
چاپ اول ۷۲۴ صفحه

★

عقد و داستانهای دیگر
نوشته اسماعیل فصیح
چاپ دوم ۱۸۴ صفحه
مجموعه هشت قصه کوتاه

استر آباد نامه
به کوشش مسیح ذبیحی
چاپ دوم ۳۲۰ صفحه
تاریخ و جغرافیای شهرگرگان

★

جنگ و صلح (دردو جلد)
نوشته ل.ن. تولستوی
ترجمه کاظم انصاری ـ چاپ سوم

★

نگاهی به تاریخ جهان ـ در سه بخش
نوشته جواهر لعل نهرو
ترجمه محمود تفضلی
چاپ ششم‌ـ ۱۹۴۶ صفحه

★

هابیل و چند داستان دیگر
نوشته میگل‌داو نامونو
ترجمه بهاءالدین خرمشاهی
چاپ اول‌ـ ۲۳۴ صفحه

★

تاریخ هیجده ساله آذربایجان (یا سر نوشت گردان و دلیران)
دردو جلد ، قطع پالتوئی
نوشته احمد کسروی
چاپ نهم‌ـ دوره دو جلدی ۳۹۰ ریال

★

ادیان و مکتبهای فلسفی هند (در ۲ جلد)
داریوش شایگان
چاپ دوم ـ ۹۸۰ صفحه

★

تاریخ مشروطه ایران در (دو جلد ، قطع پالتوئی)
نوشته احمد کسروی
چاپ چهاردهم ، بهای دوره دو جلدی ۳۹۰ ریال

★

فرهنگ اساطیر یونان ورم، (در دوجلد)
نوشته پیرگریمال
ترجمه دکتر احمد بهمنش

★

سیر فلسفه درایران
نوشته محمد اقبال لاهوری
ترجمه ا.ح.آریان‌پور
نشر چهارم

★

سه مقاله در باره بردگی
نوشته ای . پ پتروشفسکی
ی.آ.بلیایف
ترجمه سیروس ایزدی چاپ اول

ولپن
نوشته بن‌جانسن
ترجمه عبدالحسین نوشین
چاپ دوم

★

تصویر بزرگ
نوشته دینو بوتزاتی
ترجمه بهمن فرزانه
چاپ اول

★

موشها و آدمها
نوشته جان‌اشتاین‌بک
ترجمه پرویز داریوش
چاپ سوم

★

داستان‌غم‌انگیز و باور نکردنی ارندیرای‌ساده دل‌و مادربزرگ سنگدلش
نوشته : گابریل گارسیامارکز
ترجمه بهمن فرزانه
چاپ اول

★

آخرین روزهای لطفعلی خان زند
نوشته‌سرهارفورد جونزترجمه هما ناطق‌ـ جان گرنی چاپ دوم ۸۴ صفحه

★

مدیر مدرسه
نوشه جلال‌آل‌احمد چاپ ششم . ۱۳۴ صفحه

★

دیوان اشعار محمد تقی بهار (ملک‌الشعرا)
جلد دوم
چاپ سوم ۶۴۶ صفحه

اقبال
تلفن ۳۱۸۷۰۱

دیوان حافظ مصور بەخط منظوری دردو اندازه

★

رباعیات خیام مصور به خط منظوری دردو اندازه

★

کلیات سعدی بامقدمه اقبال

★

کلیات عبید زاکانی با مقدمه اقبال

★

هنر سخن گفتن
ترجمه اسمعیل اسعدی

★

هنر زندگی کردن
ترجمه اسمعیل اسعدی

★

هنر کتاب خواندن
ترجمه اسمعیل اسعدی

★

هنر دوست یابی
تالیف مجید یکتائی

★

خدا
تالیف عقاد‌ـ ترجمه خلیلی

★

چگونه معاشرت کنیم
تالیف صالحی

★

بعد چهارم
اثر مترلینگ
ترجمه زندیه

★

مادر چه میخواهی
تالیف مهرانفر

نامه های دوست من
از عزت‌اله خردمند

★

افتخارات ایران
تالیف بهروزی

★

جهان شناسی
تالیف عطاری

سازمان انتشارات جاویدان
ناصر خسرو ۳۱۸۳۴۸ـ ۳۰۳۰۰۹

★

دیوان عراقی
باحواشی .م.درویش ۴۴۸ صفحه

★

شکرف
از فریدون توللی
۲۲۵ صفحه ۳۵۰ ریال (چاپ اول)

★

مغز متفکر جهان شیعه
از مرکز مطالعات اسلامی استراسبورک
ترجمه ذبیح‌اله منصوری
۶۲۱ صفحه ۶۵۰ ریال (چاپ سوم)

★

امام حسین وایران
تالیف کورت فریشلر
ترجمه ذبیح‌اله منصوری
۵۶۵ صفحه ۶۰۰ ریال (چاپ دوم)

★

انتقال‌علوم‌یونانی به‌عالم اسلام
تالیف دلیس اولیری
ترجمه احمد آرام ۳۳۶ صفحه ۳۵۰ ریال (چاپ دوم)

★

پرده پندار
نوشته علی دشتی
۱۹۱ صفحه ۲۲۰ ریال (چاپ دوم)

★

تاریخ سیاسی اسلام
نوشته‌دکترحسن ابراهیم حسن
ترجمه ابوالقاسم پاینده
۷۳۱ صفحه ۸۵۰ ریال (چاپ دوم)

★

خوب بخورید جوان بمانید
تالیف دکتر ریموند باربو
ترجمه‌مهدی نراقی ۲۴۵ صفحه ۲۵۰ ریال ـ چاپ اول

★

تغذیه نوزاد و رژیم مادر
جیان کارلو جیانینی
ترجمه ویدامشفق ۱۷۶ صفحه ۲۲۰ ریال‌ـ چاپ اول

★

رژیم انگور‌ـ پرتقال‌ـلیمو
تالیف پرفسور کاپو
ترجمه مهدی نراقی۳۰۱ صفحه ۲۵۰ ریال‌ـ چاپ دوم

★

شناخت خوراکیها
تالیف دکتر غیاث‌الدین جزایری
۲۵۵ صفحه۲۰۰ریال چاپ‌اول

★

خواب و خوراک و تنفس
تالیف دکتر غیاث‌الدین جزایری
۳۰۷صفحه ۲۰۰ ریال چاپ اول

★

آزادی یااسارت زن
دکتر فرهنگ قائم‌مقامی
۹۸، صفحه ۲۷۵ ریال ـ چاپ پنجم

★

مکتوب
تالیف‌خواجه‌نوری ۴۳۶صفحه ۴۵۰ ریال چاپ اول

★

دو قرن سکوت
تالیف‌دکترعبدالحسین زرین‌کوب ۳۴۷ صفحه ۴۰۰ ریال‌ـ چاپ هفتم

★

با کاروان حله
نوشته دکتر عبدالحسین زرین کوب ۳۶۷ صفحه ۵۶۰ ریال چاپ سوم

★

یادداشتها و اندیشه ها
تالیف‌دکترعبدالحسین زرین‌کوب ۴۳۰ صفحه ۶۰۰ ریال چاپ دوم

★

شعر بی تفاوت شعر بی‌دروغ
تالیف دکتر عبدالحسین زرین کوب ۳۹۱ صفحه ۳۷۵ ریال‌ـ چاپ سوم

★

از چیز های دیگر
تالیف دکتر عبدالحسین زرین کوب۳۷۰صفحه ـ ۴۰۰ریال‌ـ چاپ اول

★

آبشوران
تالیف لطیف‌خلخالی ۱۱۴صفحه ۱۲۰ ریال‌ـ چاپ دوم

★

احکام قرآن
نوشته دکتر محمد خزائلی
۷۷۲ صفحه ۸۲۵ ریال ـ چاپ دوم

★

شرح گلستان
نوشته دکتر محمد خزائلی
۷۵۲ صفحه ۶۵۰ ریال‌ـ چاپ سوم

★

شرح بوستان
نوشته دکتر محمد خزائلی
۴۷۸ صفحه ۶۰۰ ریال ـ چاپ سوم

★

گلپونه‌ها
از هما میرافشار
۱۹۲ صفحه ۲۷۵ ریال‌ـ چاپ سوم

دیوان وحشی بافقی
بامقدمه استاد سعید نفیسی
۶۰۳ـ ۵۰۰ ریال ـ چاپ چهارم

★

دیوان عطار
باحواشی . م. درویش ۶۸۷ صفحه ۴۵۰ ریال ـ چاپ‌اول

★

شلوار های وصله‌دار
نوشته رسول پرویزی
(چاپ‌اول) ۲۱۶ صفحه ۲۰۰ ریال

★

فراتر از شب اکنونیان
تالیف اسماعیل خوئی
چاپ دوم ۸۵ صفحه ۱۲۰ ریال

موسسه انتشارات چاپ دانشگاه تهران
خیابان امیرآباد شمالی‌ـ خیابان شانزدهم واحد پخش و فروش تلفن ۶۳۹۰۵۷ ـ فروشگاه شماره ۱خیابان‌شاهرضا خیابان غربی دانشگاه (۲۱آذر)تلفن ۶۱۱۲۸۷۹ فروشگاه شماره ۲ ـ شاهرضا ایستگاه‌لاله‌زار نو تلفن ۸۲۴۵۵۰

فرهنك واژهای اتمی
(فارسی ،انگلیسی، فرانسه)
ترجمه صمد فرخی‌ـ مسعود کسرائی، ناصر روحانی زاده

★

انسان‌در جستجوی‌معنی
(چاپ دوم)
تالیف ویکتور فرانکل ترجمه اکبر معارفی

★

طبقه جدید (تحلیلی از تحول جامعه کمونیست)
(چاپ چهارم)
نوشته‌جیلاس ترجمه عنایت‌اله رضا

★

فیزیك خاك
تالیف محمد بای‌بوردی

★

شناسائی موسیقی
(رهنمونی برای خوب گوش دادن) تالیف میلر
ترجمه پرویز مدیری

★

انگلیسی برای دانشجویان‌رشته‌اقتصاد وعلوم اداری

★

اسناد و مدارك فرخ‌خان امین‌الدوله
(جلد پنجم) به کوشش کریم اصفهانیان‌ـعلی‌عمران‌ـقدرت‌الله روشنی

★

تاریخ موسسات‌تمدنی جدید در ایران(جلددوم)
تالیف شادروان استاد حسین محبوبی اردکانی

مقدمه‌ای برتئوری‌راکتور های هسته‌ای (فیزیك راکتور)
ترجمه‌مهدی‌صرام و نادرفریور صدری

★

طبقه‌بندی کانی‌ها بر اساس ژئوشیمی
(جلد دوم‌ـ چاپ دوم)
ترجمه حسین عرفانی

★

شیمی فیزیك انالتیك
ترجمه عسگر هورفر

★

هنرایران باستان
ترجمه یوسف مجید زاده

★

اختلالات‌آب‌والکترولیتها دربدن
تالیف بیژن نیك اختر

★

مکانیسم واکنشهای شیمی آلی (چاپ دوم)
تالیف علی سیدی

★

حشره‌شناسی (جلداول
تالیف محمود شجاعی
ـچاپ دوم)

★

استفاده از آنزیم ها در تشخیص بیماری ها
(چاپ دوم) تالیف شکوه محامدی

★

نظام‌سیاسی‌اتحادجماهیر شوروی و کشور های اروپای شرقی
تالیف میشل لوشاژ ترجمه جمشید نبوی

★

تاریخ سکه (جلددوم)
تالیف ملکزاده بیانی

کانون انتشارات خزمی
شاه‌آباد ۳۱۸۶۳۵

★

پرتوی از چهره‌درخشان امام صادق (ع) مجموعه پنج مقاله از :

★

علامه شیخ محمد خالصی
علامه شیخ احمدرضا
علامه سیدمحسن امین‌عاملی
شیخ حبیب آل‌ابراهیم
اسناد عزالدین آل‌یاسین
ترجمه محمدرضا انصاری
۱۸۰ صفحه۷۰ ریال

★

هماهنگی روح وزندگی
بقلم حسین کاظم‌زاده ایرانشهر
ترجمه دکتر امیرعباس‌مجذوب صفا
۸۰ صفحه ۳۰ ریال

★

راه و رسم پیشوایان شیعه
یا چگونه شیعه باشیم
تالیف : مولی محمد محسن فیض کاشانی
ترجمه دکتر اسداله ناصح
۳۴۰ صفحه ۱۰۰ ریال

شرکت‌سهامی‌کتابهای‌جیبی
تهران ـ وصال‌شیرازی شماره ۲۸ـ تلفن : ۶۴۲۰۸۷ ـ۶۴۴۹۹۰

سه‌مقاله‌درباره انقلاب‌مشروطه ایران
نوشته م. پاولویچ و .تریا
س. ایرانسکی
ترجمه م.هوشیار
چاپ دوم، ۲۱۰ صفحه.
گل‌آقا لچه‌کورابی
نوشته هادی جامعی
چاپ سوم، ۹۸ صفحه.

★

زاغی
نوشته هرمز ریاحی
چاپ اول، ۴۰ صفحه.

★

عشق‌هرگز نمی‌میرد (بلندیهای بادگیر)
نوشته امیلی‌برونته
ترجمه علی اصغر بهرامبیگی
چاپ ششم ۴۶۶ صفحه

★

مطالعاتی‌در باره طبقات‌اجتماعی
نوشته ژرژ گورویچ
ترجمه بافر پرهام
چاپ دوم، ۲۵۲ صفحه.

★

شاهزاده وگدا
نوشته مارکتواین
ترجمه محمد قاضی
چاپ هفتم، ۲۶۶ صفحه.

شوهر آهوخانم
نوشته علیمحمد افغانی
چاپ ششم، ۸۸۸ صفحه.

★

زوربای یونانی
نوشته نیکوس کازانتزاکیس
ترجمه تیمور صفری
چاپ دوم، ۳۶۲ صفحه.

★

رستم التواریخ
نوشته محمد هاشم آصف (رستم الحکما)
بەاهتمام: محمد مشیری
چاپ سوم، ۵۵۲صفحه.

★

تصویر جهان در فیزیک جدید
نوشته ماکس پلانک
ترجمه مرتضی صابر
چاپ دوم‌ـ ۲۱۰ صفحه

★

مقالات توماس مان
ترجمه ابوتراب سهراب چاپ دوم، ۳۳۲ صفحه‌ـ پنج مقاله درباره گوته، تولستوی،واگنر وفروید.

★

انقلاب مشروطیت ایران
نوشته: م.س.ایوانف
ترجمه : کاظم انصاری
چاپ سوم، ۸۸ صفحه
تحلیل‌وبررسی علمی ریشه‌های نهضت مشروطیت ایران.

★

اصفهان‌ـ کتاب جوانان
نوشته دکتر لطف‌الله هنرفر
چاپ دوم‌ـ ۲۸۰ صفحه

لایم‌لایت
نوشته چارلی چاپلین
ترجمه رضا سیدحسینی
چاپ‌دوم ، ۲۱۶ صفحه
اثری از چاپلین، نامدارترین هنرمند معاصر.

★

گوهرها‌ـ کتاب‌جوانان
نوشته یحیی ذکاء

ماه عسل
نوشته کوهر مراد
یکنمایشنامه‌تازه از غلامحسین ساعدی.
چاپ اول‌ـ ۱۲۰ صفحه

★

جهانی که من میشناسم
نوشته برتراندراسل
ترجمه رواله عباسی
چاپ چهارم

★

خلبان جنگ
نوشته‌آنتوان دوسنت‌اگزوپری
ترجمه دکتر اقدس یغمائی
چاپ‌دوم

★

سقوط
نوشته: آلبرکامو
ترجمه شورانگیز فرح
چاپ سوم ـ ۱۸۹ صفحه

★

درباره رمان وداستان کوتاه
نوشته سامرست‌موام
ترجمه کاوه دهگان
چاپ سوم‌ـ ۳۸۰ صفحه

چند کتاب تازه

تجزیه وترکیب عربی

انتشارات بوعلی کتاب تجزیه‌وترکیب‌عربی تالیف عبدالله انوری را وارد بازارکتاب کرده است .

طیب بهلول برکتاب انوری مقدمه‌ای‌نوشته ودرآن از امتیازات گوناگون این تالیف یاد کرده است .

انتشارات‌بوعلی تجزیه و ترکیب‌عربی را در۹۶ صفحه وبه بهای ۶۰ ریال در دسترس دوستداران زبان وادبیات قرار داده است .

●●●

عرفان الحق

عرفان الحق عنوان کتابی است از پیرراه، مرشدآگاه ، عاف‌بالله ، حلاج‌الحقایق‌و کشاف ـ الدقایق ، مفسرالقرآن و معلم‌العرفان‌صیفعلی‌شاه که انتشارات اقبال آن را واردبازار کتاب کرده است .

عرفان‌الحق را عباس منظوری خطاطی کرده ودر طرح زیبا به چاپخانه سپرده است .

این کتاب که اثر منثور صیفعلی شاه‌است، که خود درباره مقصد آن می‌نویسد :

«بنای این کتاب برفصل و باب نیست ، فصلش توحید است و بابش تایید . هر وقتی به مقتضای حال و مقام مطلبی نوشته شده ، انشاالله‌مقبون ارباب معرفت و متون گردد .»

انتشارات اقبال عرفان‌الحق را در ۱۳۶ صفحه وبه بهای ۱۲۰ ریال پشت ویترین کتاب فروشیها فرستاده‌است .

آقای مطالعه

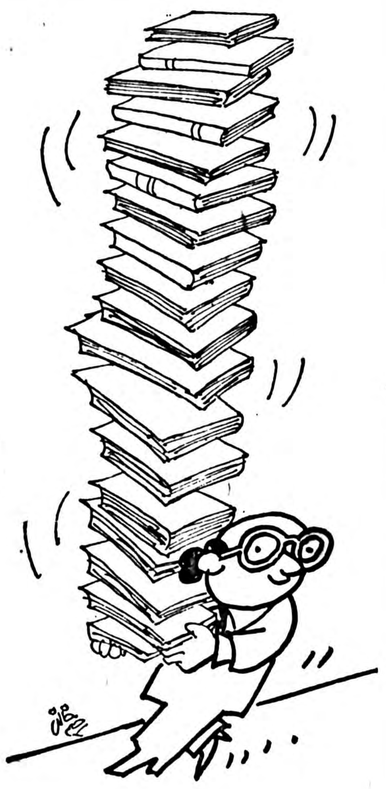

کاریکاتور از: حسین رحیم‌خانی

صدای یك دست
(مجموعه ۱۱۲ داستان ذن)
مسعود برزین
از کتابفروشیهای سراسر کشور بخواهید

EQBAL
نمایشگاه انتشارات اقبال
خیابان شمیران قدیم روبروی شهناز ۲
مرکز فروش کتابهای درسی

انتشارات رادیوتلویزیون ملی ایران

اطلاعیه

جزئیات ونحوه همکاری انتشارات سروش با همکاران شهرستانی که تقاضای همکاری خود رابه روابط عمومی انتشارات سروش فرستاده‌اند به‌زودی به‌نشانی آنها فرستاده خواهد شد سایر همکاران‌ناشر وکتابفروش شهرستانی که‌تاکنون موفق‌به ارسال درخواست همکاری نشده‌اند می توانند تقاضای خود را تا پایان شهریور ماه به روابط عمومی انتشارات سروش تخت طاووس نبش روزولت ارسال فرمایند .

خام گیاهخواری‌ـ آشپزخانه بی‌اجاق

عنوان کتابی است ازانتشارات کانون‌علمی خام گیاهخواری ـ تالیف دکتر محمد کارـاستاد دانشکده پزشکی که در ۱۳۸ صفحه با قلمی‌ساده ودل‌نشین در چاپ زیبائی به چاپ رسیده و به بهای ۱۵۰ ریال بفروش می رسد .

این کتاب شمارا به فوائد معجزه آسای خام خواری وتهیه تقریبا دویست نوع غذای خوشمزه و سالم آشنا می کند.

نیازمندیهای اطلاعات تلفنی آگهی می‌پذیرد

استخدام: ۳۰۳۷۰۲ ـ ۳۱۱۲۱۹ | املاک و مستغلات: ۳۰ ـ ۳۱۱۲۲۹ | خرید و فروش: ۳۲۸۲۵۷ ـ ۳۲۸۴۱۴ | خدمات: ۳۱۲۴۱۳ ـ ۳۱۱۲۲۷

مبل و دکوراسیون

مبلمان خارجی
از اسکاندیناوی
خیابان‌پهلوی روبروی‌ورودی پارک شاهنشاهی‌کوچه شناسا شماره ۴۱ دفتر فروزان راد آ‌ـ۸۱۲

مبلمان‌آمریکائی،اروپائی گالری شرکت‌پلی‌جاب
کاخ شمالی روبروی فنادی شاهرضا شماره ۷۱ تلفن ۶۴۳۹۷۲

تعمیر مبل
تعویض رویه مبل فوری تلفن ۶۶۲۸۹۷

مبل مظفر
تعویض روی مبل و صندلی ۶۲۹۹۶۸

تعویض رویه مبل فوری در محل و رنگ کاری پذیرفته‌می شود ۷۳۶۸۹۲ ازمونه

فروش دست اول

لباس‌و اثاثیه دست دوم بقیمت ارزان فروشی تلفن۶۶۸۳۴۶

آماده تحویل
آشپز خانه پیش ساخته ایتالیائی چوبی بالا وپائین از متری ۳۸هزار ریال .فورمیکا بالا وپائین از متری ۲۸ هزار ریال
تلفن۸۵۱۷۴۷و۸۵۴۱۹۶

کچ بری
پیش ساخته
تلفن۸۵۱۷۴۷و۸۵۴۱۹۶

به علت مسافرت‌دوقطعه فرش کاشان بفروش می رسد تلفن ۸۴۳۹۵۷

لباس خارجی نو بمدت ۱۰ روز از ساعت ۹ صبح تا ۶ بعد ازظهر بفروش میرسد میرداماد خیابان اطلسی کوچه ناظمی شماره ۶ طبقه همکف آ‌ـ۱۷۱۵

مبلمان و اثاثیه بعلت مسافرت بفروش میرسد تلفن ۲۷۲۴۸۳ ۱ـ۲ آ‌ـ۱۷۸۹

اثاثیه اداری برای فروش‌بعلت بسته شدن اداره اثاث ازقبیل صندلی ، میز ، کابینت ، قفسه سای فلزی در موقعیت بسیار خوب باقیمت ارزان بفروش میرسد تلفن ۶۸۱۵۹۳ و ۶۸۴۵۷۷ از ۸ صبح تا ۴ بعد ازظهر ۱ـ۳ آ‌ـ۱۶۴۵

مبلمان امریکائی و مدل روسی لوازم آشپزخانه لباس وعیره بفروش میرسد آدرس‌ـ خیابان روزولت پایین تر از ثریا ـ کوچه نیک پلاک ۵ طبقه۵ آ‌ـ۱۷۸۴

فروش لوازم منزل
ماشین ظرفشوئی اطاق خواب و سالن نهارخوری و سایر لوازم منزل تلفن ۶۸۱۹۷۵ آ‌ـ۱۷۶۵

بعلت مسافرت کلیه لوازم منزل بفروش میرسد تلفن ۶۲۴۹۳۵ یوسف آباد خیابان ابن‌سینا کوچه طباطبائی پلاک ۶ طبقه دوم ۱ـ۲ آ‌ـ۱۷۲۷

مقداری لوازم منزل ایتالیائی از قبیل ۲۰ تابلوی نقاشی۳ صندلی لوکس راحتی‌یک جفت لوستر کریستال و برنز با دیوارکوب پشت سری صندلی باغ باضافه مقداری لباس نو و دست‌دوم فرنگی و اشیا دیگر بفروش میرسد تلفن۲۷۶۵۳۷ آ‌ـ۱۵۵۱

آتازیون
بعلت‌مسافرت‌لوازم‌منزل وتعدادی‌لباس‌های‌خارجی زنانه و مردانه ازتاریخ ۲۳ شهریور بمدت یک هفته بفروش می رسد از ساعت ۵ الی ۸ بعداز ظهر قصرالدشت چهار راه دامپزشکی کوچه اسماعیلی پلاک ۷ تلفن : ۹۶۸۱۸۴

استخدام: ۳۰۳۷۰۲ ـ ۳۱۱۲۱۹

خانوداه آمریکائی جرخ خیاطی‌رمینگتون بخاری نفتی فروشی ۶۳۹۰۵۲ ۱ـ۲ آ‌ـ۱۵۵۲

یك عدد پالتو پوست مینك و یکعدد پالتوچرم مشکی بعلت مسافرت‌به فروش می رسد تلفن : ۸۲۱۵۰۷

خرید اثاثیه

گالری‌فرش
شایان ۶۶۱۰۶۹ و ۶۶۶۲۳۰ خریدار قالی‌و قالیچه‌کهنه ونوکاخ ۷۹

فرش‌ایران‌نوین
فرش های بقیمت‌رسیده شما را برای صادرات گرانتر از همه می خرد ۶۵۳۱۹۵

کلیه لوازم منزل شما را خریداریم ۳۰۲۶۳۹

اتومبیل فروشی

پیکان
پیکان جوانان ۵۲ تمیز بقیمت روز تلفن ۵۲۶۲۵۶ و ۵۶۰۰۷۳ آ‌ـ۱۷۰۶

پیکان‌مدل۵۳ فروشی۸۵۸۸۳۸ آ‌ـ۱۷۰۳

پیکان دولوکس رنگ یشمی آذر ۵۵ کارکرد ۲۰ هزار کیلو متر بسیار تمیز فروشی ۶۴۷۰۳۱ آ‌ـ۱۷۲۴

پیکان کارلوکس ۵۴ قیمت۲۳ هزار تومان تلفن ۹۶۸۵۵۵ آ‌ـ۱۵۵۲

نقد و اقساط
پیکان ۵۵ بسیار تمیز بفروش‌می رسد . ۶۴۸۲۳۹

فولکس
گلف‌پاسات کمپینگ استیشن دور بسته یک کابین دو کابین نقد و اقساط تلفن ۷۹۰۵۰۸

فولکس استیشن مدل ۷۵دور شیشه تلفن ۲۶۱۵۸۸ آ‌ـ۱۸۴۰

فولکس های استیشن ۱ و ۲ کابین دبیری تلفن ۷۹۶۸۷۲ ۷۳۳۰۳۳ آ‌ـ۱۸۵۱

هیلمن
هیلمن‌پیکان رنو نقد واقساط ۸۲۸۹۱۴

هیلمن ۷۵ بسیار تمیز فروشی ۸۹۲۰۸۶ آ‌ـ۱۷۶۴

بی‌ام‌و
بی‌ام‌و ۵۱۸ مدل ۷۸ رنگ طلائی‌باوسایل اضافی ۱۲۰۰۰ کیلو متر کارکرد با ضبط استریوفونیک وبیمه بدنه ۵ هزار تومان بدون واسطه ۱۴۰هزار تومان تلفن۸۴۶۶۷۰ آ‌ـ۱۷۱۰

بام‌و ۱۸۰۰ـ ۶۷ـ ۲۲ هزار تومان ۸۳۸۶۹۸ آ‌ـ۱۷۱۹

ولوو
ولوو ۱۴۴ مدل ۷۲ تلفن ۸۵۵۶۸۳ ساعت ۴ تا ۶ بعداز ظهر بغیر از پنجشنبه و جمعه وروزهای تعطیل آ‌ـ۱۷۰۹

ولوو ۱۴۴ مدل ۷۲ قیمت مقطوع ۵۶ هزار تومان تلفن ۵۹۱۳۶۳ و ۵۹۱۲۷۵ و ۵۹۱۶۴۰ از ساعت ۷ صبح‌تا ۳ بعد ازظهر آ‌ـ۱۷۸۱

شورولت
بلیزر فول با کلیه تجهیزات تحویل‌پاریس ۲۳۱۵۱۰

شورولت رویال ۵۳ فروشی ۸۳۹۴۶۳ آ‌ـ۱۷۶۴

شورولت ایران رویال اتوماتیك سقف چرمی دارای رادیو ضبط ،کولر دزدگیر سویچ مخفی فوق‌العاده تمیز بدون کمترین نقص فنی فقط ۲۵ هزار کارکرد بابدهی بانکی و بیمه تمام خطر وشخص ثالث بعلت مسافرت بفروش می‌رسد ساعت ۷تا۱۱تلفن ۶۸۳۶۳۲

شورولت نوا تمام اتوماتیک مدل ۷۵ سند ۷۴ فوق‌العاده تمیز فروشی ۸۲۶۲۳۹ ـ ۸۲۷۷۳۴ آ‌ـ۱۷۶۱

کامارو زد ۲۸ مدل ۷۸ صفر کیلومتر فول اتوماتیك‌وسایر تجهیزات ممکنه در یك اتومبیل استثنائی ۷۶۲۶۹۶

بعلت مسافرت بخارج
شورلت رویال مدل۵۵ سفید در وضعیت عالی با کولر و رادیو پخش، وسایل اضافی اتوماتیک گیربکس اسپشیال‌به قیمت ۵۹ هزار تومان تلفن صبحها۲۱۴۱۳۴۰ و ۲۹۳۰۴۱ بعد ازظهرها ۶۶۳۴۹۸ آ‌ـ۱۵۵۶

تویوتا
تویوتا وانت مدل ۷۶ دو تن چهارسیلندر نمره شخصی فروشی تلفن ۶۵۵۵۵۲ ـ ۶۵۲۰۹۴ آ‌ـ۱۷۰۶

تویوتامدل۷۶ لیف بک ۲۰۰۰ ۸۹۷۹۴۳ ساعت ۸ الی۲ آ‌ـ۱۶۳۵

موریس ۱۳۰۰ مدل ۶۹ رنك آلبالوئی موتورتازه تعمیر دارای رادیوپخش بفروش میرسد تلفن : ۳۰۳۷۰۲

فورد
فورد کابری مدل ۷۱ موتور ۷۸رنگ‌قرمز تلفن ۵ـ۸۹۰۱۸۰ از ساعت ۷ تا۱

فورد تانوس آخر ۷۶ جی‌ال متالیک مقطوع ۶۰ هزارتومان تلفن ۶۴۴۳۲۱ آ‌ـ۱۵۵۱

فیات
فیات ۱۲۴ مدل ۷۲ بعلت مسافرت۱۸هزار تومان‌فروشی ۸۳۱۶۶۵ آ‌ـ۱۵۵۴

فیات‌لادا ۷۴ با وسایل اضافی، ۷۸۰۱۲۱ آ‌ـ۱۷۸۰

فیات ۱۲۴ اسپرت مدل ۷۳ رنگ مشکی با ۵ حلقه رینگ اسپرت بهن سفارشی ضبط پایونیر باآمپلی فایر مخصوص واوازم اضافی فروشی قیمت ۳۵هزار تومان تلفن۵۵۰۷۲۹ـ ۵۵۰۸۹۷ آ‌ـ۱۷۲۶

باسهل‌ترین شرایط صاحب فیات ۱۲۷ مدل ۷۲ شوید ۹۸۰۱۴۱ آ‌ـ۱۷۲۳

دوج
یکدستگاه گالانت مدل ۷۷ قهوه‌ای متالیک ۴۰ هزارکیلو مترکارکرد بسیار تمیز مقطوع ۶۰هزار تومان تلفن ۲۹۳۹۰۴ آ‌ـ۱۶۶۸

پژو
پژو ۵۰۴ جی‌ال مدل ۷۵ کارکرد ۳۹ هزار کیلو متر با رادیو پخش ۸۹۴۱۱۵ آ‌ـ۱۶۲۳

پژو ۳۰۴ مدل ۷۳ با قیمت مناسب بفروش‌می رسد تلفن ۶۶۵۳۱۶

پژو مدل ۷۷ رنگ آلبالوئی کارکرد۲۴ هزار کیلو مترقیمت ۷۳ هزار تومان ۷۶۷۷۹۶ آ‌ـ۱۷۰۸

بنز
بنز ۲۳۰ مدل ۷۸سفارش‌امریکا فول اتوماتیک تلفن ۸۹۷۸۳۲ از ساعت۵ بعد از ظهریبعد ۱ـ۳ آ‌ـ۱۵۰۴

بنز۳۵۰اس ال مدل ۷۲سفارش آمریکا فول اتومات رنگ‌سفید فروشی ۸۵۸۸۱۰ و ۸۵۲۲۶۱ آ‌ـ۱۷۶۳

رنو
رنو ـ پیکان‌ـ سوبارو‌ـتویوتا فیات‌ـ گالانت با وام بانکی۳۰ ماهه و باوام آزاد ۹۲۱۹۳۱

رنو ـ هیلمن‌ـ پیکان و تویوتا نقدواقساط۸۹۷۶۰۱ـ۸۹۴۹۰۰

رنو و ژیان نقد فوری ۸۴۲۰۵۵

رنو ۲ درب بژ سقف چرمی ۸هزار کیلو متر کار از ۵تا۷ تلفن ۶۸۱۵۴۶ آ‌ـ۱۷۳۵

اتومبیل‌لانچیاپناکوپه مدل ۷۵ و تویوتاسلیکا مدل ۷۴ بفروش‌می‌رسد ۸۲۶۸۲۴

الدوزمبیل
اتومبیل برای فروش الدوزمبیل تورونادو مدل ۱۹۷۵دنده‌اتوماتیک باتجهیزات کامل‌معاف از عوارض گمرکی تلفن ۶۵۶۳۱۱ و ۶۵۶۷۱۲ آ‌ـ۱۷۱۱

بیوك
اتومبیل بیوک ۵۷ با کولر دنده گیربکس فول بفروش‌می رسد ۶۵۵۵۵۲ و ۶۵۲۰۹۴ آ‌ـ۱۷۰۵

جگوار
جگوارمدل۷۳ فول اتوماتیک کارکرد ۲۴ هزار فروشی، ۹۶۰۶۱۶ آ‌ـ۱۷۲۴

دوفین
دوفین ۱۰۰۰تومان ۸۳۸۶۹۸

اپل
اپل ۶۳قسطی ۱۴ هزارتومان ۸۳۸۶۹۸ آ‌ـ۱۷۱۶

آریامدل ۵۱ تمیز مارادیو پخش وکولر ۸۵۳۹۵۲ از ۸ صبح تا۶ آ‌ـ۱۸۹۲

داتسون
داتسون ۱۸۰ کا مدل ۷۶ فروشی ۵۹۳۰۵۰ آ‌ـ۴۹۷۶

مینی‌بوس
یك دستگاه مینی بوس ۳۰۹ بنز مدل ۵۵ در وضعیت عالی مربوط به شرکت‌فروشی۹۵۳۳۳۱ از ۹ الی ۴بعد از ظهر

خرید اتومبیل

انواع اتومبیل از دم قسط خریداریم تلفن ۹۲۱۹۳۱

انواع سواری از دم قسط ماهی ۲ هزار تومان خریداریم ۹۶۳۳۰۵

اتومبیل شما رادر مقابل‌رهن سند نقد واقساط خریداریم ۸۹۹۹۸۶ و ۸۹۴۸۷۸

مستانک مدل حدود ۷۰ زرد لیموئی ۶ سیلندر قسطی کرج تلفن ۸۰۱۳۲ ۱ـ۲ آ‌ـ۴۹۶۳

فروشگاههای اتومبیل

رنو ـ هیلمن وپیکان جوانان
آماده تحویل وام بانکی وآزاد تلفن ۲۳۴۱۳۸ ـ ۲۳۶۸۵۳

لانسر
اتومبیل استثنائی ۱۹۷۸ .زیبا . محکم . سریع .نقد و اقساط با بهره بانکی نماینده فروش در ایران
شرکت پلام
کورش کبیر نبش شهناز ۵
۷۵۳۹۵۸و۷۵۵۰۸۴

انواع موتور سیکلت بطور نقد و اقساط ۵۲۱۴۲۱

فولکس واگن گلف پاسات آاودی وانت تحویل فوری نقد واقساط ۹۳۷۱۴۸ آ‌ـ۱۷۳۵

داتسون
نقد و اقساط ۹۵۸۸۶۵

تویوتا
کارینا ـ کرونا وانت تحویل فوری‌نقدواقساط تلفن : ۳۱۴۵۷۱ـ ۳۰۲۸۱۸

داتسون
سواری ، وانت و سواری سی متری نارمک ۷۹۱۶۱۲ ـ ۷۹۳۰۳۸

داتسون
کورش کبیر‌ـ نرسیده به پل رومی
تلفن ۶۲۱۷۰ ۲ـ ۲۶۴۳۷۰ ـ ۲۶۶۴۰۱

شماره ۲ کرج‌ـ دهقان ویلا انواع و اقسام داتسون ـ لوازم یدکی موجود است آ‌ـ۱۲۰۱

بورس اتومبیل عبدی
تاکسی شخصی نقد و اقساط نارمك ۴۶ متری شرقی تلفن۷۹۳۴۳۵

رنو ـ تویوتا شورلت ـ بیوك فیات گلف و پاسات
نقد و اقساط
۸۹۹۹۸۶ و ۸۹۴۸۷۸

ماشین آلات

یك دستگاه بلدوزرآماده برای‌فروش‌یا کاراطراف تهران ۲۹۳۵۵۲

برای اتومبیل شما

قابل توجه نمایندگان ودارندگان فیات ۱۲۵ ـ کلاسیك

کلیه لوازم یدکی فیات ۱۲۵ـ کلاسیك در انبار مرکزی شرکت تهران اینگرسول نماینده انحصاری فیات ۱۲۵ ـ کلاسیك واقع در میدان گمرك خیابان شیرو ـ خورشید شماره ۱۷۶ به اندازه کافی موجوداست تلفن : ۵۴۵۳۷۳ ـ ۵۴۴۵۵۸

شرکت تهران اینگرسول
تلفن ۶۸۳۷۴۴

اتومبیل کرایه

تکنو ترافیک تاکسی
سرویس شبانه روزی
۲۳۲۰۴۷ـ ۲۳۵۷۸۰

تهران توریست
اتوبوس ، مینی‌بوس مجهز جهت کارخانجات ومدارس ۹۶۲۲۳۴

اتوجدید
کرایه اتوبوس و مینی دربست فوری . ۷۳۸۶۵۲ و ۷۳۹۷۸۳

M.A.S
اتوبوس‌و مینی‌بوس دربست باآرکاندیشن(کولر) مخصوص مسافرتو آژانسهای توریستی ۹۷۸۸۱۵ و ۹۷۰۸۱۴

بارکش شهری

توسن بار
۹۲۰۱۱۱
بیمه کالا از مبدا تا مقصد
بارکش شهروشهرستان

شوش بار
محض بارواثاثیه منزل با بسته‌بندی درشهروشهرستان
۳۶۱۱۱۱
۳۶۱۱۱۲
۳۶۱۱۱۳
۳۶۱۱۱۴

خوش‌بار
بارکش‌شهروشهرستان
با کارگران ورزیده
۹۵۶۰۰۱-۹۵۶۰۰۰
۹۶۰۰۹۶

جرثقیل جاسب
۵۵۴۰۲۶-۵۵۴۰۲۷
۵۵۴۰۲۸-۵۵۴۰۲۹

جرثقیل پیمان
از ۱تن تا ۱۳۰ تن
۳۶۳۶۱۷-۱۹

جرثقیل بلوار
۳۴۶۱۱۱-۳۴۲۵۶۳

تعمیر تلویزیون

تلویزیون شما فوری در منزل تعمیر میشود ۲۷۴۷۷۰

تزئینات و دکوراسیون

نصب انواع موکت کاغذ دیواری نقاشی و کلیه امور تزئینات ۷۶۹۸۵۴

نقد واقساط
با یک تلفن منزل و محل کار خود را تزئین نمائید
۳۱۴۸۳۹

شرکت رادیکو
فروش و نصب فوری کاغذ دیواری موکت ، کفپوش، پرسیانا و نقاشی ساختمان با قیمت تجارتی
تلفن ۳۷۴۳۳۱

موکت وپارکت
کفپوش کاغذ دیواری وپرده بقیمت تجارتی کلی و جزئی، بادوخت و نصب فوری تلفن ۲۲۸۹۷۱ تفکری

دکوراسیون دفتر کار مشاور هنر های زیبا
۶۸۲۶۸۳

تزئینات مرتضوی موکت کاغذ دیواری پرده‌کرکره و انواع تزئینات منزل تلفن ۵۹۴۵۳۱

برای ساختمان شما

مقاطعه کاری
نقشه‌کشی نوسازی تعمیرات و نماسازی ساختمان با کلیه مصالح
۷۵۳۳۹۰

نقاشی ساختمان
۷۳۸۲۲۴

تیغه های دیوار گچ
سقف سبک تبوئی و سفالی
انواع نمای ساختمان
تهیه کلیه مصالح ساختمانی
۳۳۱۱۵۵ ـ ۳۳۴۱۳۸
۳۳۴۷۹۵ ـ مدخش

آسفالت فوری ۹۸۰۵۳۸

نقاشی‌مدرن‌ساختمان ۸۴۸۰۹۹

اکوستیك تلفن۷۶۱۲۸۰

نقاشی ، آسفالت ، لر پلاك (نصب سنك) ۸۴۱۵۹۷

شرکت نکنوم گام فروشندهکلیه لوازم ساختمانی ۸۲۷۶۸۳

ورق وج‌دار ۷۶۱۲۸۱

آردواز تلفن ۷۶۱۲۸۰

رولپلاك سنك نصب فوری ۶۶۸۶۷۹

رابیتز تلفن ۷۶۱۲۸۱

فروش و نصب انواع سقف های کاذب‌درسطح کشور ۷۶۱۲۸۰

قیر و گونی واسفالت باتخفیف ۷۳۸۴۵۵ ۷۳۰۱۰۸

سمپاشی شهریور
منازل باعات ادارات ۷۳۸۲۲۲

ایرانیت نکنوکام ۸۳۱۱۳۶

کاشی ایتالیائی ۸۳۱۱۳۶

آردواز تلفن ۸۲۷۶۸۳

سیمان و اهن آلات ۸۳۱۱۳۶

درب پیش‌ساخته ۸۲۷۶۸۳

نوسازی و تعمیرات ساختمان شرکت آرتاج ۶۶۵۲۷۰

سقف‌حیاط خلوت سایبان اتومبیل ۸۴۴۳۷۰

داربست پلیت ۷۳۶۰۱۹ نصب‌فوری‌داربست‌فلزی

داربست فلزی فردوس نصب فوری ۷۳۴۲۱۸

آسفالت و نقاشی ۶۳۳۱۹۴

آسفالت پشت‌بام وکوچه وفیرگونی فوری ۹۶۲۲۵۳

سیمانکاری‌ـ نماسازی رولپلاك‌ـ سنگ ۶۶۸۶۷۹

نقاشی ساختمان مدرن فوری تلفن ۷۳۲۱۵۹

ایزولاسیون‌پشت‌بام با
ایزوگام
انواع پشم شیشه تحویل فوری
شرکت‌بامیاد۶۲۶۰۱۴
شعبه مشهد تلفن۴۹۸۷۶

انبار‌ـساختمان ومحوطه وبتون ریزی بهر اندازه در هر استان بفوریت انجام میشود . ۸۹۸۴۷۱ـ ۸۹۳۵۳۹

داربست فلزی عین آبادی تلفن ۲۶۵۳۲۱

شستشوی مبل و فرش

قالیشوئی شربت اوغلی شستشو بااصول‌مذهبی ۹۲۶۱۸۹ـ ۶۲۶۱۴۶۰

قالیشوئی‌برف۵۹۱۱۶۳ و ۵۹۳۳۰۷

شرکت‌آلمان خشکشوئی
موکت‌مترمربع ۴۵ ریال ـ مبلمان کیلوت ۱۵۰ تومان فرش مترمربع ۸۰ ریال ـ شستشو آرمبل و نظافت کلی ساختمان
تلفن : ۸۵۰۱۱۱

خشکشوئی‌موکت
مبل ـ شبانه‌روزی ۷۸۱۷۱۳

قالیشوئی زمرد
قالیهای شمارا طبق قوانین اسلامی شسته‌و سریعتر تحویل میدهد ۹۲۱۷۷۴

قالیشوئی بیوك
بسرپرستی داریوش
موکری‌و رنگ برداری‌پذیرفته می شود تلفن ۵۵۱۳۶۰ و ۹۷۷۱۱۸

سرویس‌شهریور
بزرگترین خشکشوئی مبلمان موکت ، فرش ، پرده و تعمیر پرده کرکره
۷۳۸۲۲۲

کلین سرویس پاکزا
خشکشوئی فرش مبل موکت وکلیه کفپوش ها با اخرین تکنیک نمیز تر و ارزانتر تلفن ۸۵۳۹۹۵

قالی‌شوئی وطن
۵۵۱۶۷۰

قابل توجه بیمارستانها وهتل ها
کارخانه خشکشوئی و سفید شوئی امپریال و دستگاه های مجهز سفارشات کلی وجزئی می‌پذیرد ۷۹۵۶۰۹ و۸۹۸۸۱۵

دوراکلین‌سرویس آمریکا
خشکشوئی مبلمان ، موکت ، فرش وشکت آرمبل ، زیل ، مطابق با آخرین تکنیک متداول در آمریکا
گرفته ، مبلمان ۸۴۵۶۸۳
۸۴۸۳۹۵-۸۴۸۳۹۶

لوله کشی گاز

لوله‌کشی گاز باتائید شرکت هنگ گاز ۲۳۶۸۵۳ـ ۲۳۴۱۳۸

لوله‌کشی گاز باتائید شوفاژ ـ تهویه برق شرکت جتیسکو ۲۲۷۸۷۸

شرکت مهندسی سیفتی‌گاز
لوله‌کشی گاز باتائید شرکت ملی گاز
تلفن ۸۵۳۳۷۶

تعمیر و سرویس شوفاژ

نصب‌سرویس نگهداری شوفاژ تلفن ۲۶۲۶۹۸

نصب تعمیر و نگهداری شوفاژ،تعمیرات‌لوله‌کشی وساختمانی شرکت هامدشورتلفن ۹۲۱۰۰۹

سرویس و جوشکاری آبگرمکن لوله‌کشی ساختمان سرویس و گارانتی شوفاژ بسیار ارزان ۸۹۴۳۶۴

شوفاژ
باقساط ۲۴ ماهه
شرکت مهندسی وایس هاپت تلفن ۸۵۳۷۴۵

شوفاژ ـ تهویه مطبوع برق‌ـ آبرسانی تاپ فن تلفن ۶۲۳۲۱۱

نصب و لوله‌کشی‌شوفاژ تهویه ـ آبرسانی ـگاز شرکت تاوسا ۲۳۰۸۰۷

سرویس شوفاژآبگرمکن کولر فوری ۷۶۷۲۹۵

تعمیر و سرویس کولر

نصب و سرویس کولر وشوفاژ ـ رحمانی ۷۶۱۴۴۹

کولر شوفاژ برق لوله کشی و آبگرمکن .
۷۵۲۶۶۶

سرویس کولر فوری
۳۵۴۵۴۴

سازمان شهاب
تعمیر و سرویس انواع لباسشوئی وظرفشوئی ۵۶۰۸۶۳، ۲۴ ساعته

سرویس کولر و شوفاژ در اسرع‌وقت۶۶۳۷۶۲

راهنمای سرویس
ارت
در سراسر کشور
۹۶۲۰۴۵
از ساعت ۷½ صبح تا ۴½ بعدازظهر

نصب و سرویس کولر ۷۶۳۴۷۲

نصب سرویس کولر شمیرانات تلفن ۲۶۲۶۹۸

تعمیر یخچال

تعمیر یخچال‌فریزر سیدحسین ۲۴۲۴۳۸

تعمیر یخچال فریزر اجاق گاز تلفن ۲۴۷۳۵۸

تعمیرات انواع آبگرمکن‌گازی ونفتی و شوفاژ تلفن ۷۶۷۴۷۳

لوله بازکنی

لوله‌باز کنی فوری
تشخیص ترکیدگی‌ترمیم بنائی ، بدون تعطیلی
تخلیه‌چاه ۸۳۵۵۶۵

تشخیص‌ترکیدگی لوله‌بادستگاه الکترونیک و لوله بازکنی فوری و بنائی با مصالح‌بدون تعطیلی تلفن ۳۴۱۵۹۲

لوله‌بازکنی تخلیه چاه ۳۷۰۸۵۳

تشخیص ترکیدگی لوله
۷۳۶۷۱۸

لوله‌بازکنی و ترکیدگی لوله تلفن ۸۲۷۴۰۸

گالری‌ارغوان
خرید وفروش‌لوازم‌منزل نوودست
دوم ساخت خارج تلفن ۲۴۰۵۴۴
خیابان سلطنت‌آباد فرمانیه خیابان میهن (جنب کلانتری ۲) خیابان نسترن خیابان خوش‌قدم‌نبش پرستو پلاك ۱۶

BW
پارکت
فرش چوبی BW ایران بساختمان شماجلوه خاصی می بخشد . روی پارکت آتش سیگار ، جوهر، اسید و سایر مواد شیمیائی اثر ندارد.

MISCHLER
میشلر
سرماگرما و نور از کرکره چوبی‌میشلرعبورنمیکند . پرده چوبی میشلر دوعین زیبائی دو مقابل‌سرقت‌مقاوم بوده وبصورت‌حفاظ قفل خواهد شد .
شرکت‌ساختمانهای‌کشوری
نمایشگاه پارکت وپرده‌کرکره میشلر خیابان شاهرضا کوچه فتوحی تلفن های-۸۲۴۸۷۰ ۸۲۴۳۰۷-۸۲۹۳۹۰-۸۲۹۵۹۶

آگهی مناقصه
شرکت مرغداری صنعتی شهر کرداحداث ساختمان‌وتجهیزات یک واحد کشتارگاه طیور و یک واحد جوجه‌کشی راواقع در شهرکرد استان چهارمحال بختیاری به مناقصه می گذارد شرکت‌کنندگان میتوانند اسناد مناقصه رادر تاریخ های دوم الی پانزدهم مهر ماه ۱۳۵۷ از دفتر مهندسین‌مشاورکشاورزی بین‌المللبه آدرس تهران بلوار الیزابت خیابان جمالزاده‌کوچه نوذری شماره ۸۵ طبقه دوم تلفن ۹۲۷۶۰۷ خریداری‌نمایند.

گمشده

بدینوسیله به آگهی میرساندکه دفترچه‌پروانه کار آقای گانتر بونگارتنیک کارمند خارجی شرکت تیشمن کانستراکشن ـ اندریسرچ کورپوریشن دارنده گذرنامه شماره ۲۵۸۹۷۱ د ه و پروانه اقامت شماره ۲۰۹۴ـ ۹۳ـ ۲۷۵مفقود گردیده است.
نشانی شرکت تیشمن ـ کانستراکشن اندریسرچ ـ کورپوریشن در خیابان‌خردمند شمالی شماره ۱۳۵ ساختمان کفرنگ میباشد.

دو جلد شناسنامه به نامهای سکینه ابراهیم زاده و محمد حسین وکیلی مفقود شده یابنده با تلفن ۸۴۰۵۱۶تماس حاصل فرماید.

آپارتمان فروشی

آپارتمان قسطی
تهران پارس ۱۲۰ هزارتومان نقد بقیه وامبانکی ۱۵ساله
۷۸۱۹۱۸

آپارتمان فروشی
۲و۳ و ۴ اطاق خوابه اکندی جردن از ۷۰۰ هزار تومان پیالا ۲۲۲۴۷۹ و ۲۲۲۴۸۰ آ‌ـ۱۷۱۱

آپارتمان‌های ۳ اطاق خوابه لوکس ومهندسی بلوار الیزابت میکده با پارکینك انبار سالن اجتماعات آسانسور فن کوئل پارکت موکت سرویس ایتالیائی تلفن مشترك با وام بانکی تلفن ۶۵۱۰۸۶ و ۶۵۱۹۱۷ بعداز ظهر ها .

عالیترین‌موقعیت
تعداد محدودی آپارتمان دو تا ۳ اتاقه با فن‌گویل وآسانسور با پارکینك بسیار حجیم وغیره‌واقع در نبش میدان آریامهر بالای بانك تهران جهت شرکتها و یا دفاتر تجاری بفروش می‌رسد. خیابان جردن نبش گلشهر شماره ۱۲۵ شرکت ساختمانی ترژر

در فرح جنوبی
۲اطاق خوابه برای فروش موجود است ۸۴۷۹۸۲ ۱ـ۳ آ‌ـ۱۷۱۳

لوله‌بازکنی ۷۶۱۶۰۱
تشخیص ترکیدگی لوله با دستگاه الکترونیک لوله‌بازکنی فوری ۹۵۰۷۴۲

لوله‌بازکنی و ترکیدگی شمیران تلفن ۲۶۳۵۴۶

لوله‌بازکنی فردوسی بدون تعطیل ۳۵۵۵۰۹

لوله‌بازکنی فوری ۷۶۳۴۷۲

لوله‌بازکنی شبانه روزی ارزان ۶۳۶۳۷۹

تشخیص ترکیدگی با دستگاه الکترونیکی ، ترمیم و بنائی تعمیرلوله‌کشی و لوله بازکنی فوری
۲۳۵۵۳۴

لوله بازکنی فوری ۷۶۰۶۲۷

تخلیه چاه

شرکت تخلیه اس . اف هر متر ۲۰ تومان تلفن ۵۴۴۸۶۸ ـ ۵۴۴۷۹۲

تخلیه چاه تهران و شهرستان مترى ۳۰ تومان تلفن ۹۶۹۵۱۳

تخلیه وحفر
هر نوع چاه و لوله بازکنی فوری و تعمیر ولجن کش ولایروبی‌چاه بادستگاه موتور و۲۰٪ تخفیف از تمام شرکتها ایران تخلیه :
۹۳۵۲۸۶
۹۶۹۴۷۴

تخلیه چاه ولوله‌بازکنی ۷۶۶۷۳۳

امداد سرویس مرکز تخلیه چاه
در ایران
هر نوع چاه با هر غلظت و بهر مقدار بطورشبانه روزی با موتور اختصاصی و برق سه فاز شخصی.
۹۳۱۴۱۴
۹۲۲۰۵۸
۹۲۱۶۹۷

تخلیه‌چاه و لوله‌بازکنی فوری ۸۳۴۹۶۹

تخلیه چاه تهران و شهرستان مترى ۳۰ تومان ۹۶۹۵۱۳

آگهیهای گوناگون

ترجمه و تایپ ۲۳۹۹۸۳

ترخیص کالا
از گمرکات تهران تلفن: ۳۷۲۳۹۸

درزمین شماخانه و شهرسازی بطورنقدواقساط می‌سازیم ۸۵۱۰۱۶

دارالترجمه رسمی پروند ۸۳۳۳۱۹

نیازمندیهای اطلاعات تلفنی آگهی می‌پذیرد

استخدام: ۳۰۳۷۰۲ ـ ۳۱۱۲۱۹ املاک و مستغلات: ۳۰ ـ ۳۱۱۲۲۹ خرید و فروش: ۳۲۸۲۵۷ ـ ۳۲۸۴۱۴ خدمات: ۳۱۲۴۱۳ ـ ۳۱۱۲۲۷

Parkamatic

تلفن: ۶۶۲۱۳۷ ۶۶۲۱۳۸

اکازیون واقعی
فقط ۲ دستگاه دیگر ز آپارتمان های مهندسی ساز ۳ اطاق خوابه ۱۵۰ متر ۷۸۰ هزار تومان با وام‌بانکی انباری‌پارکینك وآسانسور باقی است آدرس پهلوی توانیر خیابان‌نظامی گنجوی کوچه خسرو شیرین پلاك ۷ تلفن ۸۴۴۰۲۳و ۸۴۵۷۰۱

آپارتمان یك اطاق‌خوابه شاهرضا کاخ با تلفن شوفاژ آماده فروش از ۴ بعداز ظهر تلفن: ۶۶۰۰۷۱

مدرنترین آپارتمان در شمال شهر ۱و۲و۳ اطاق خوابه برای فروش ۸۵۳۷۲۶ ۱ـ۴ آـ۱۷۱۴

سه طبقه آپارتمان تك واحدی مجهز بنا ۵۲۵ متر وام یك میلیون و ۲۰۰ هزار تومان قیمت یك میلیون و ۹۵۰ هزار تومان۶۳۸۷۳۴

آپارتمان های فروشی
۲ اطاق خوابه مجهز به فن کوئل پارکینك، آسانسور با سرویس های ایرانی‌و فرنگی‌واقع در شمال کریمخان زند جنوب ساختمان های بهجت‌آباد بر خیابان غربی پارك کریمخان زند پلاك ۳۱ تلفن ۸۹۰۷۹۳ شبها ۲۲۵۸۹۴ آـ۱۸۲۳

آپارتمان لوکس ۳ اطاق خوابه طبقه ۱۵ روی تپه امانیه۲۰۰متر مفیدمتری ۷ هزار تومان فروشی تلفن ۹۳۹۹۰۸

آپارتمان فروشی ۲ و۳ و ۴ اطاق خواب در وزراء گاندی جردن پهلوی از ۶۰۰ هزار تومان ببالا ۶۲۵۲۰۱ و ۶۲۴۶۱۳

تهرانپارس آپارتمانهای ۲ اطاق خوابه ببالا۳۵۰ تومان ببالا ۱۳۰ تومان نقد بقیه با وام بانکی. ۷۸۰۴۶۸

آپارتمان ۳ اطاق خوابه باکلیه‌تجهیزات زعفرانیه پسیان‌با پارکینك‌وانبار با موکت آماده فروش ۲۷۹۸۵۷ ـ ۲۷۸۲۶۹

آپارتمان دونبش طبقه دوم ۱۶۰ متر بنا پارکت فن کوئل دو اطاق خواب سالن هال انباری لوستر تلفن سرویس، کامل کاخ شمالی کوچه دوم پلاك ۴ فروشی عصرها ۵تا ۸تلفن ۶۵۰۱۳۶

اکازیون
آپارتمان متری ۳۹۹۰ تومان در ظفر- رئیسی ۱۷۶ متر نو ساز دو اطاق خوابه مهندسی مجهز به آسانسور ـ پارکینگ شوفاژ واستخر بعلت مسافرت فروشی ۶۲۴۶۱۹ و ۶۲۴۶۱۸

تخت طاوس امیراتابک آپارتمان بمساحت ۱۶۰ متر طبقه دوم شوفاژ تلفن‌سرویس ۷۵۰ هزار تومان فروشی ۸۳۴۲۳۷ آـ۱۷۵۸ ۱ـ۲

آپارتمان دو اطاق خوابه در بهترین منطقه مناسب کار و سکونت با شوفاژ کولر تلفن موکت بدون واسطه ششصد هزار تومان بعد از ظهر ها تلفن ۹۷۰۴۱۵ آـ۱۵۵۵

یکدستگاه آپارتمان بسیار لوکس در بهترین نقطه جردن بعلت تغییر ماموریت فروشی دوخوابه تمام تجهیزات با پارکینگ و تلفن مستقل ۸۷۰ هزار تومان تلفن ۲۲۶۱۸۰ ۲تا۶ آـ۴۹۶۹

آپارتمان ۲ اطاق‌خوابه میدان وثوق تلفن: ۲۳۷۹۴۹

آپارتمان۱۲۴ مترمفید ۳ اطاق خواب مهندسی سازباتجهیزات یک آپارتمان مدرن بالاتر از بولینگ مبدو سهیل ۲۹۸۶۳۶ آـ۱۶۵۱

خیابان وزراء طبقه دوم و سوم هر یک بمساحت ۲۶۱ متر با فن‌کوئل تلفن پارکینگ بمبلغ یک میلیون و ۳۵۰ هزار تومان ۸۳۴۲۳۷ آـ۱۷۵۶

عباس آباد پاکستان طبقه دوم سه اطاق خوابه شوفاژ تلفن بمساحت ۲۰۰متر یک میلیون و ۲۰۰ هزار تومان ۸۳۴۲۳۷ آـ۱۷۵۷

آپارتمان دو اطاق خوابه با کولر و شوفاژ روشن ۴۰۰ هزار تومان.
سید خندان خیابان دبستان میدان مهران کوچه مسجد شماره ۷ طبقه اول ملك عادلی از ساعت ۳تا ۷ بعداز ظهر میرداماد
۲ خوابه ۱۴۰ مترشوفاژ کولر تلفن مستقل ۶ تومان. ۲۲۰۵۶۴ و ۸۴۸۵۵۳

خانه فروشی

فروش یامعاوضه خانه کلنگی ۱۵۰ متر ۴۱۰ هزار تومان رودکی‌چهارراه هاشمی کوچه نیکو وقت شماره ۶ تلفن‌صبح ها ۵۴۵۵۳۱ عصر ها ۹۶۱۱۹۶ داخلی ۶۴ ۱ـ۳ آـ۱۸۱۴

اکازیون
خانه‌ای ۲ طبقه در فرح آباد ژاله بعداز نیکنام ۷۸ متر زمین ۴اطاق و ۲ آشپزخانه حیاط خلوت‌وزیر زمین و لولکشی، جهت حمام کولر و آبگرمکن ۳۵۰ هزار تومان تلفن ۸۵۷۷۵۵ از ۵ر۸ تا۲ بعد از ظهرو تمام روز تلفن۳۳۴۵۹۷ آـ۱۷۲۳

خانه‌ای در فردیس کرج با سرویس‌کامل فروشی۹۵۵۸۱۳

اکازیون استثنائی
خانه ویلائی ۵۰۰ متر ۲۰۰ متربنا ۳ خوابه پذیرائی ناهار خوری هال آشپزخانه خیلی بزرگشوفاژ روشن‌کولر پرده کرکره و موکت در شهرک فردیس کرج بقیمت ۴۵۰ هزار تومان فروشی ۷۶۲۶۷۰

خانه‌ای سه طبقه مستغلاتی، دوبر واقع در شهرآرا قیمت مقطوع یک میلیون و ۸۰۰ هزار تومان بدون واسطه بفروش میرسد ۹۷۲۳۱۸ آـ۱۶۳۲

منزلی نوساز واقع در کرج در موقعیت خوب فروشی ۹۶۳۸۱۸ از۸ صبح تا۵ آـ۱۷۱۸

اکازیون
شهباز شمالی ـ سه اطاق و زیر زمین قابل سکونت با جواز ساخت و تلفن مقطوع بدون واسطه۲۰۰هزار تومان ۳۶۶۱۳۳ آـ۱۶۳۰

خانه‌سه خوابه جنوبی‌فروشی، تلفن ۲۷۹۱۴۵ ۱ـ۳ آـ۴۹۸۶

یکطبقه ساختمان با تلفن در ناصرخسرو فروشی ۲۷۳۱۶۰ آـ۱۷۷۶

دوطبقه‌مستغلاتی خیابان تاج بمساحت ۲۳۹ متر زیربنا ۲۹۰ متر هرطبقه دو اطاق خواب با تلفن‌و سرویس‌کامل یك‌میلیون ودویست و پنجاه هزار تومان ۹۷۷۰۲۰

اکازیون سال
خانه ویلائی به مساحت ۸۱۰ متر ۵۰۰ متر زیر بنادر ۲ طبقه بااستخر و کلیه تجهیزات در بهترین‌نقطه‌مهرشهر باو اپهانکی بفروش میرسد ۹ تا۴ بعد از ظهر ۳۷۴۰۹۸ از ۵ بعد ازظهر ببعد ۸۹۷۵۸۵

خانه‌ای شمالی به مساحت۲۱۰ متر در ساختمانهای بانکرهنی دارای ۲ اطاق خوابپذیرائی نهارخوری هال و سرویس کامل به قیمت مناسب بفروش می‌رسد ۳۴۵۲۴۸ آـ۱۷۳۰

۴۵ متری سید خندان جنب دبیرستان مرجان جنب پلاک ۶ خانه ۶۶ متر ۲ اطاق وزیر زمین آب و برق و کولر ۲۵۰۰۰۰ تومان ۱ـ۲ آـ۱۷۸۸

منزلی کلنگی در جعفر آباد تجریش بمساحت‌تقریبی ۱۲۰۰ متر تلفن ۲۷۲۴۸۳ ۱ـ۲ آـ۱۷۸۷

خانه فروشی
خانه‌ای ۲۰۰ متر دو بر ۴ اطاق ـ هال- زیر زمین و با سرویس کامل خیابان حشمت‌الدوله گلشن جنوبی کوی مولوی پلاک ۱۶ از۱۴ تا۱۸ باتلفن ۹۲۸۲۳۸ تماس حاصل فرمائید آـ۱۶۶۲

خانه‌ای ویلائی جنوبی یک طبقه۲ اطاق خواب بمساحت ۲۰۴ مترمربع تلفن و انبار و کمد های اضافی با سرویس کامل ومجاز به ساختن طبقه دوم مستقل واقع در خیابان فرح آباد ژاله ساختمان های بانک رهنی کوی فرح خیابان یاس شرقی شماره ۲۱ تلفن ۳۴۳۱۹۳ آـ۱۶۶۰

خانه‌ای تخلیه پشت سایه روشن ۱۱۲ متر ۴اطاق حمام وزیر زمین فیش تلفن ۴ ساله ۲۰۰ هزار تومان بدهی بانکی قیمت ۶۲۰ هزار تومان بعلت مسافرت فوری فروشی تلفن ۳۵۶۸۶۷ ۱ـ۲ آـ۱۷۵۳

ویلای فروشی

ویلاهای مبله
با استفاده از پلاژمتل‌قو خیابان دریاگوشه‌خیابان چهل راهنما دفتر دریا گوشه‌فرهادی‌تلفن‌تهران ۲۳۷۵۱۵ منصوری

ویلای ۵ اطاق خوابه شوفاژ کولردر سعد آبادبعلت‌مسافرت بفروش میرسد ۲۷۲۴۸۳ ۱ـ۲ آـ۱۷۸۶

اکازیون
ویلائی در محدوده کرج بمساحت ۱۵۰۰ متر زمین تماما مشجرباسندمالکیت و آبجاری ۴اطاق‌و سرویس کامل‌بامبلمان ۳۰۰ متر زیربنا شوفاژ روشن با آب لولکشی و برق فیش تلفن ۳ ساله اطاق مستخدم و نگهبان‌استخربزرگبر رودخانه وجاده بفروش میرسد ۳۱۲۷۳۹ و ۳۱۱۸۳۶ آـ۱۸۶۱

ساری
ویلای یکطبقه فروشی یااجاره ۲۵۱ متر با۲۰۰ متر بنا ۵ اتاقه جنب هتل مازندران‌دست چپ‌کوچه‌اول‌خانه دومبه‌آقای رضائی سه بعد ازظهر بعبعد مراجعه فرمایند. ۱ـ۲ آـ۴۲۶

ویلای فروشی
خانه ویلائی به مساحت ۵۳۰ متر و ۴۴۰ متر زیر بنا ۴ اتاق خوابدو دستگاه حمام‌استخر وگاراژو تجهیزات کامل واقع درسطنت آباد ۲۵ میلیون‌ریال تلفن ۲۷۹۰۶۷ ۱ـ۲ آـ۱۷۰۴

سرقفلی مغازه

یك باب زیر زمین دارای سرویس و نورگیر کامل به مساحت ۱۵۲مترمربع آب و برق سه‌فازصنعتی فیش تلفن باسندمالکیت واقع در شمال آیزنهاور نرسیده به شهید به فروش می رسد تلفن: ۹۷۳۱۸۴

سوپر مارکت با جمیع امکانات مدرن به قیمت مناسب در داودیه به فروش می رسدتلفن‌های ۲۲۳۵۸۳ و ۲۲۵۷۶۶

زمین فروشی

فروش زمینهای ناکستان ۶۴۵۱۴۲

شهرک غرب و مهرشهر
۷۵۵۷۳۴ـ۷۵۳۸۹۸

یك‌قطعه زمین فروشی‌در داودیه‌دونبش ۱۲۰۰متر تلفن ۲۳۵۱۴۳

زمین در حومه کرج قطعات ۸۰۰ متری به بالا با سندمالکیت برای انبارکارگاه- تعمیرگاه با قیمت مناسب به فروش میرسد. تلفن: ۸۲۳۱۶۹ آـ۱۷۸۳

زمین در مهر شهر و کوی ولیعهدنقد و اقساط فروشده‌ایم تلفن ۹۲۲۷۳۹

یك قطعه زمین بمساحت ۵۱۰ متر در باغ‌انصاری کرج بفروش می رسد تلفن ۸۵۰۸۳۱

زمین ساختمانی و خانه کلنگی در شمال شهر فروشنده‌ایم تلفن ۹۳۲۴۳۴

زمین های صنعتی و کارخانه‌ای فروشنده و خریداریم تلفن۹۲۵۹۴۸

زمین های جاده کرج و چینگر ویافت آبادوشهر ولیعهد خریدار و فروشنده‌ایم ۹۳۰۵۸۹ـ ۹۲۳۴۳۲

اجاره آپارتمان

ویلائی‌وهمکف ۶۵۷۹۴۴

اجاره فقط با یک زنگ ۶۵۷۹۴۴

آپارتمان های۲و ۳ و ۴ اطاق خوابه وویلا جهت سکونت ودفتر کار از ۵ هزار تومان ببالا در عباس آباد گاندی و پهلوی و جردن فوری اجاره داده می شود ۶۲۵۲۰۱ و ۶۲۳۵۱۱

آپارتمان اجاره‌ای ۴۵ متری جنب پل سید خندان آپارتمان طبقه‌اول ۲ اطاق خوابسالن وسرویس مبله تلفن مستقل شوفاژ کولر ۲۳۱۹۷۰ ۱ـ۳ آـ۱۸۶۹

یوسف آباد ۱ خوابه تلفن ۳۵۰۰ تومان ۶۲۲۷۹۲ و ۶۲۱۸۵۸ آرش آـ۱۷۶۶

اجاره
۴۵ متری‌جنب پل سیدخندان آپارتمان مبله ـ طبقه اول ـ دو اطاق‌خوابسالن‌سرویس‌ـ تلفن مستقل‌ـ شوفاژ ـ کولرـ پارکینگ ۲۳۱۹۷۰ ۱ـ۳ آـ۱۸۱۶

دو دستگاه آپارتمان ۴اطاق خوابه در تهران پارس برای سکونتو ۳ اطاقه برای محل دفتر در گیشا اجاره داده می شود از ۵ تا۸ بعد ازظهر ۶۳۵۴۸۵ آـ۱۵۵۴

دو طبقه مستقل یکجا بقیمت ارزان مناسب کار و سکونت ۸۴۹۴۰۴ آـ۱۵۶۱

طبقه اول خانه‌ای در خیابان روزولت دو اطاق خوابه۲۰۰ متر زیر بنا با حیاط و تلفن مستقل کولر اجاره‌ای تلفن ۸۳۱۲۲۷ آـ۱۷۸۰

ظفر ۳ خوابه تلفن شوفاژ ۷ تومان ۶۲۲۷۹۲ و ۶۲۱۸۵۸ ارش آـ۱۷۲۲

امیرآباد ۲ خوابه تلفن شوفاژ ۴ تومان۶۲۲۷۹۲ و ۶۲۱۸۵۸ ارش آـ۱۷۷۱

نیاوران ۴ خوابه تلفن شوفاژ ۷ تومان۶۲۲۷۹۲ و ۶۲۱۸۵۸ ارش آـ۱۷۶۹

پهلوی ۱ خوابه شوفاژشیک ۴تومان ۶۲۲۷۹۲ و ۶۲۱۸۵۸ آرش آـ۱۷۶۸

گیشا ۳ خوابه تلفن شوفاژه تومان ۶۲۲۷۹۲ و ۶۲۱۸۵۸ ارش آـ۱۷۶۷

یك دستگاه آپارتمان ۳ اطاق خوابه لوکس با سرویس کامل انتهای فرح‌شمالی نزدیك‌مدرسه امریکائی اجاره داده می شود ۲۳۹۹۷۳ آـ۱۷۷۵

منطقه تجارتی‌انتهای فرح شمالی یك دستگاه آپارتمان ۴ اطاق و یك هال با تلفن برای محل کار اجاره داده میشود ۲۳۴۶۳۳

آپارتمانهای ۲ و۳ و ۴ اطاق خوابه وویلا جهت سکونت ودفتر کار از ۶ هزار تومان ببالا در گاندی پهلوی جردن اجاره داده میشود ۲۲۲۴۷۹ و ۲۲۲۴۸۰ ۱ـ۵ آـ۱۷۱۳

دو دستگاه آپارتمان در قیطریه هردستگاه‌بمساحت۲۵۰ متر مربع مهندسی ساز یك دستگاه جهت‌فروش باوام بانکی‌و یك‌دستگاه مبله و یا غیر مبله جهت اجاره یا رهن واگذار میشود. ۳۱۲۷۳۹ و ۳۱۱۸۳۶

تعداد ۴۴ دستگاه آپارتمان اجاره‌ای برای محل کار درجا های مختلف از ۸ تا ۱۲هزار تومان موجود ۸۵۷۷۹۸ ـ ۸۴۴۷۸۶ آـ۱۷۵۷

تعداد ۴۳ دستگاه آپارتمان اجاره‌ای از ۴ تا۶ هزارتومان درجاهای مختلف موجود است ۸۵۷۷۹۸ـ ۸۴۴۷۸۶ آـ۱۷۵۶

ساختمانی بر خیابان آیزنهاور بین جیحون و آذربایجان جنب‌پستخانه دارای۱۰دستگاه‌آپارتمان ۵۰ اطاق با آسانسور و پارکینك و یك‌رشته‌تلفن جهت اجاره یکجا به شرکت ها تلفن: ۹۷۷۷۹۱

آپارتمان یک اطاق خوابه‌در ونک پاکولر شوفاژ آسانسور ۳۹۰۰ تومان ۲۲۵۲۲۳

سید خندان ۳ خوابه شوفاژ کولر- نوساز ۴۵۰۰ تومان ۲۲۰۵۶۴و ۸۴۸۵۵۳

۱تا ۴ اطاق خوابه‌جهت سکونت و محل کار ۶۵۵۱۳۷ و ۶۵۵۴۲۶

آپارتمانی‌واقعا اکازیون‌اجاره‌ای وفروشی موجود ۸۹۰۷۹۶

انبار اجاره
سطح زیر بنا ۵۰ هزار متر مربع وزمین‌تا۵هزار متر مربع آب، برق و تلفن ـ ۸الی ۱۷ تلفن ۶۶۶۹۹۴ـ ۶۶۵۵۹۸

آپارتمان ۲ خوابه با تلفن‌در امیر آباد شمالی اجاره ۶۳۸۱۲۳

دو دستگاه ساختمان مستقل در بهترین‌نقطه شهر کرج به اجاره داده میشودصبحها ۹۲۵۶۵۹ شبها ۹۴۲۵۷۶

اجاره
آپارتمانی واقعا اکازیون جهت‌کار و سکونت موجود است ۸۹۰۷۹۶

نیاز به آپارتمان اجاره

دفتر کار در کلیه نواحی‌موری نیازمندیم تلفن ۶۶۰۷۷۷

شمیران ـ پهلوی
جهت‌یک زن و شوهر آلمانی بیک دستگاه‌ویلا یا طبقه‌همکف باکلیه تجهیزات‌باجاره ماهیانه ۲۵۰۰۰تومان فوری نیازمندیم ۶۵۸۱۸۸ـ ۶۵۳۷۴۲

شهر مسکن
بما تلفن کنید مسکن اجاره‌ای دلخواهتان‌رادر اختیارتان‌قرار دهیم‌و خریدار دلخواهتان ۸۵۷۷۹۸ـ ۸۴۴۷۸۶

نیازاجاره
ویلا یا آپارتمان ترجیحا با استخر جهت چند خانواده اروپائی و امریکائی با بودجه های‌خوب در منطقه شمیرانات بسیار فوری نیازمندیم تلفن ۲۲۲۰۱۴ و ۹ـ۲۲۷۶۳۸

آپارتمان یک و دو اطاق خوابه در نواحی شاه و آیزنهاور نیازمندیم‌تلفن۶۶۰۷۷۷ آـ۱۵۴۰

یك اطاق با تلفن برای محل کار مورد نیازاست ۹۶۷۲۵۲

ویلایا هم کف
جهت یك خانواده فرانسوی‌در شمال‌شهر با تجهیزات کامل فوری نیازمندیم. ۶۵۳۷۴۲و ۶۵۸۱۸۸

آپارتمان
مبله و غیر مبله جهت ۱۰ خانواده اروپائی در شمال شهر باتجهیزات کامل نیازمندیم. ۶۵۳۷۴۲ و۶۵۸۱۸۸

نیاز محل کار
باتجهیزات کامل (ترجیحا ساختمانهای تجاری) جهت یک کمپانی امریکائی فوری نیازمندیم ۶۵۸۱۸۸ و ۶۵۳۷۴۲

عباس‌آباد ـ جردن
۱۰ دستگاه آپارتمان(ترجیحا طبقه همکف) مبله و غیر مبله ودو دستگاه‌ویلا جهت‌سکونت کارمندان یک شرکت فرانسوی مورد نیاز است تلفن های ۶۵۸۱۸۸و ۶۵۳۷۴۲ از ساعت ۱۰الی ۷ تماس حاصل نمائید

قابل توجه‌مالکین
منطقه دروس ـ داودیه ـ پهلوی‌نیاوران‌ـ سلطنت‌آباد‌ـ زعفرانیه و عباس آباد جهت سکونت کارمندان عالیرتبه یک شرکت‌فرانسوی نیاز بتعدادی آپارتمان و ویلاباکلیه تجهیزات میباشدلطفا با تلفنهای۶۵۶۹۵۷ و ۸۳۳۹۱۲ و ۶۵۸۱۸۸ و ۶۵۳۷۴۲

ویلا و آپارتمان
جهت سکونت چندین خانواده‌اروپائی‌نیازمندیم ۲۲۹۱۵۵ـ ۲۲۹۱۵۷

دانشجو متاهل نیازمند دو اطاق با ودیعه کم در منطقه آذربایجان رودکی می‌باشد. تلفن ۳۹۱۰۰۸

داودیه شمیران
نیاز به ۳ دستگاه ویلا ۱۰ دستگاه آپارتمان باوسایل‌کامل جهت یک شرکت تازه تاسیس بلژیکی است در ساعات اداری باتلفنهای ۶۵۸۱۸۸ و ۶۵۳۷۴۲ تماس بگیرید

جهت سکونت سفیر
یک دستگاه ویلا یا طبقه همکف در سطح بسیار عالی باکلیه تجهیزات در شمالی شهر نیازمندیم ۶۵۸۱۸۸ و ۶۵۳۷۴۲

نیاز به خرید زمین

خریدار زمین افسریه و بلوار رضا پهلوی تلفن ۳۴۴۹۸۲

خریدار زمینهای افسریه ۳۴۳۳۴۶

اهوازاهواز
زمین خریداریم۷۹۴۴۱۸

زمینهای‌تهران پارس خریداریم ۷۹۳۰۲۰

زمین های داخل محدوده و زمین صنعتی تجاری‌وزراعی خریدار و فروشنده‌ایم تلفن ۹۳۶۷۵۳

مشهد
زمینهای شهر جدید مشهد آبکوه را خریداریم ۲۳۸۳۹۸

خریدار زمین افسریه ۳۴۱۳۵۹

زمین های صنعتی و مسکونی خریدار و فروشنده‌ایم تلفن: ۹۲۲۷۱۶

زمین های تهران پارس خریداریم تلفن ۷۸۰۲۹۴

خانه های کلنگی و زمین ساختمانی‌در شمال‌شهر خریداریم تلفن ۹۲۸۰۸۲

مورد نیاز خرید
عباس آباد- داودیه- سلطنت آباد نیاوران ودروس ویلاو مستغلات از یک میلیون تا ۴ تومان خریداریم ۸۵۳۷۳۶

در خیابانهای اصلی و فرعی بخارست- پارک ـ زاگروس ـ میرداماد ـ ظفر ـ جردن ـ یکدستگاه‌مستقل‌باحداقل ۲هزار متر بنای مفید و ۴ رشته تلفن جهت دفتر کار و اداره مرکزی خریداریم لطفا ساعت ۱۷ تا۲۰ باتلفن ۶۴۴۶۱۹ ایرانی تماس حاصل فرمائید

زمین و منزل اوقافی خریداریم. ۵۲۵۱۴۷

آپارتمان از ۳۰۰ هزار تومان ببالا در هر منطقه خریداریم. ۲۲۰۵۶۴ و۸۴۸۵۵۳

بنگاه معاملات املاک

خرید و فروش زمین‌های بلوار رضاپهلوی ۳۴۵۶۵۳

موجران و مستاجران عزیز باعث افتخار ما است که در خدمت شما باشیم. تهیه مسکن سیلورشاپ ۲۲۰۵۶۴ و ۸۴۸۵۵۳

خرید و فروش مهرشهر گوهردشت فردیس ملارد ۹۲۲۷۳۹

خرید فروش رهن خانه زمین و یلا آپارتمان ۸۹۲۶۰۲

معاملات پول

پول شرطی مو وداست ۸۱۲۱۰۲

از ۵ میلیون ریال ببالا
درمقابل وثیقهٔ ملکی موجود (از ۸ صبح تا ۶ بعدازظهر) شرکت ریال ۶۶۶۲۶۳ ۶۶۰۲۰۰ـ ۶۶۴۶۱۸

پول‌در مقابل املاک شمال‌شهر و شمیرانات موجود است‌تلفن های ۸۲۵۲۶۳ و ۸۲۹۵۲۷

پول
در مقابل چك کارمندی ملك ـ اتومبیل تلفن ۸۴۸۶۷۰

وام‌ارزان
ملك ـ اتومبیل- چك کارمندی ـ فرش ۸۵۰۷۴۷ و ۸۴۸۶۷۰

پول مورد نیاز

خانم و آقای محترم بپول راکد شما با بهره عالی نیازمندیم۸۵۰۷۴۷

در مقابل سند اتومبیل و ضامن‌معتبربپول شما نیازمندیم ۸۹۹۹۸۶ و ۸۹۴۸۷۸ آـ۹۷۴

بپول راکد شما درمقابل مبیع ارزنده نیازمندیم ۸۹۲۶۰۲

استخدام و کار

تعدادی نظافتچی تمام وقت و نیمه وقت نیازمندیم۷۵۳۵۴۲

آگهی استخدام
بچند دوشیزه یا بانو فروشنده نیازمندیم‌تلفن ۶۶۸۶۶۶

استخدام
منشی
بیکنفر خانم مسمی که مسلط به تایپ فارسی‌و کمی لاتین برای کار در دفتر مهندسین مشاور نیازمندیم‌محل‌دفترحدود فرح‌و تخت طاوس تلفن: ۸۵۰۵۷۰

بدونفر آبدارچی تمام وقت نیازمندیم. ۲۲۰۵۶۴ و ۸۴۸۵۵۳ آـ۱۵۶۰

بتعدادی‌بازاریاب‌ورزیده مورد نیاز است تلفن: ۸۲۹۲۷۷ و۸۲۰۰۰۷ آـ۱۷۳۷

دوشیزه تلفنچی فوری استخدام میشود ۶۴۸۲۳۹

بچند نفر راننده باوانت نیازمندیم ۶۲۳۲۱۱ آـ۱۷۱۸

بچند نفر تکنیسین تاسیساتی با سابقه نیازمندیم ۶۲۳۲۱۱ آـ۱۷۱۹

بتعدادی لوله‌کش‌شوفاژ وسرویسکار شوفاژ نیازمندیم ۶۲۳۲۱۱

استخدام ماشین نویس و بایگان
شرکت ساریکا
بیکنفر ماشین نویس و یکنفر بایگان زن یا مرد با حداقل چهار سال سابقه کار با حقوق‌مکفی استخدام می نماید، داوطلبین همه روزه از ۳تا۵ بعدازظهردرتهران خیابان آیزنهاور مقابل وزارت کار شماره ۴۳۲ مراجعه نمایند.

استخدام فوری
بیکنفر آشپزبا حداقل‌سه سال سابقه کار یکنفر نامه رسان‌با گواهی‌نامه موتورسیکلت.
متقاضیان می توانند به آدرس خیابان نریا چهارراه‌روزولت‌ساختمان شماره۱۰ مراجعه‌نمایند

بیك خدمتکار زن تمام و یانیمه‌وقت‌با حقوق‌مکفی نیازمندیم بعدازظهرها با تلفن ۶۳۲۷۳۸ تماس بگیرید.

به چند نفر خانم یاآقای دیپلمه جهت نقشه‌کشی نیازمند است تلفن: ۹۶۰۶۹۴

راننده پایه‌دو که‌حداقل ۱۰ سال سابقه‌رانندگی داشته باشد استخدام میشود.
سن بین ۳۵ الی ۵۰
متقاضیان می توانند به خیابان سپهبدزاهدی ساختمان ۸۴ طبقه پنجم مراجعه فرمایند.

بیك‌بانو جهت‌جوابگوئی تلفن و ماشین نویسی فارسی نیازمندیم تلفن: ۸۲۳۱۰۹

استخدام
نقشه کشی
بیکنفر نقشه‌کش برای کار تمام وقت با دوسال سابقه کار در دفتر مهندسین مشاور نیازمندیم.
محل دفتر حدود فرح وتخت طاوس تلفن: ۸۵۰۵۷۰

کارگر بسته‌بند جهت کار در خیابان نظام‌آباد مورد احتیاج است تلفن ۷۶۹۰۶۴ـ۵ از ساعت۹ تا ۱۷

به یك پزشك عمومی جهت خارج مرکز یا پزشکی که خارج مرکز راطی کرده‌باشدنیازمندیم جهت مطب خصوصی ـ ساعت کار: ۴ـ الی ۱۰ شب آدرس: قرچك ورامین جنب داروخانه بابك

اشخاص‌زیر مورداحتیاج است.
۱ـ ویزیتور با سابقه ۳ سال کار موثر.
۲ـ تحصیل‌دار با ضامن معتبر.
۳ـ کارگر نظافتچی ۵۰ نفر ۷۵۳۳۹۹ آـ۱۵۴۲

مدل برای آتلیه نقاشی تلفن ۲۶۳۷۰۴

استخدام حسابدار با تجربه
شرکت ساریکا
بیکنفر حسابدار با سه سال تجربه کاری احتیاج دارد داوطلبین همه روزه از ۳ تا ۵ بعد از ظهر در تهران‌خیابان آیزنهاورروبروی‌وزارت کار شماره ۴۳۲ مراجعه نمایند. آـ۱۵۰۱

بدو نفر جوشکار درجه یك و دو نیازمندیم‌تلفن ۸۴۳۲۰۲ و ۸۴۶۲۴۸

استخدام نجار
بچند نجار درجه یک و دو جهت کارخانه نیازمندیم جاده قدیم کرج کیلو متر ۱۶ جنب پنبه هیدروفیل وردآور باغ صنعتی آذری شرکت چرکاب ۸صبح الی ۵ بعد ازظهرتلفن ۹۴۲۲۱۹ داخلی ۸ آـ۱۶۶۷

تعدادی کارگر ساده و کمك کارسن‌برای رستوران‌سوئیس نیازمندیم کسانیکه دررستوران یاهتل کار کرده باشند حق تقدم دارند تلفن ۸۲۰۹۵۱ آـ۱۶۸۵

بیک بانوی آرایشگر نیازمندیم ۲۷۵۸۶۶ ۱ـ۲ آـ۱۷۶۱

حسابدار تولیدی
حسابدار تولیدی باسابقه و ضامن معتبر مورد نیاز است تلفن ۸۳۹۷۹۳ ـ ۸۳۰۰۴۶ آـ۱۷۶۰

استخدام فوری
۱ـ دوشیزه‌یا بانوجهت مکالمات انگلیسی.
۲ـ منشی مسلط به‌تایپ فارسی و لاتین.
۳ـ نظافتچی آقا یاخانم.
۴ـ کارگر انبار و تحصیلدار.
تلفن: ۶۸۷۱۸۶ ـ ۶۸۷۱۸۱ آـ۱۵۰۳

بیك خدمتکار زن تمام و یا نیمه وقت با حقوق مکفی‌نیازمندیم‌بعدازظهر هاباتلفن ۶۳۲۷۳۸ تماس بگیرید. آـ۶۸۶۵

تکنیسین ساختمان‌ـ نقشه‌کش موردنیازاست ۳۷۴۱۴۴

بازاریاب
بچند نفر بازاریاب با تجربه نیازمندیم تلفن: ۸۳۰۴۶۵

کرافکو

استخدام باحقوق ومزایای قانون کار
۱ـ تحصیلدار سیار
باداشتن حداقل‌معلومات سیکل و سابقه کار و عدم‌منع قانونی‌استخدام با داشتن موتور دنده‌ای دو نفر.
۲ـ تحصیلدار ثابت
باشرایطفوق که‌نداشتن وسیله نقلیه بلامانع است دو نفر.
۳ـ کارگر ساده
دارای معلومات ابتدائی برای کار در کارخانه تولیدی واقع درکیلومتر ۲۳ جاده قدیم‌کرج‌ده‌نفر داوطلبین روز های یکشنبه ۲۶ و دوشنبه ۲۷ شهریور ماه‌جاری‌به آدرس‌خیابان‌حافظ‌خیابان رشت اولین بن بست دست چپ شماره ۱۰ ساختمان گرافکومراجعه نمایند.

یك نفر منشی آشنا به ماشین نویسی فارسی‌و با حقوق مکفی استخدام میشود
طالبین به خیابان‌فیشر آبادخیابان‌نیکومهندسین مشاور اتکو شماره ۴۳ تلفن ۸۹۴۲۲۰

بیک دوشیزه خوش برخورد جهت‌فروشندگی و پاسخگوئی تلفن تمام وقت یانیمه وقت نیازمندیم ۶۵۲۹۵۷ آـ۱۷۳۳

بتعدادی نقشبردار و کمك نقشبردار نیازمندیم ۶۵۶۰۰۹ تماس از ۵ تا۸ بعد ازظهر آـ۱۷۳۱

سکرتر
کمحداقل به ماشین نویسی فارسی‌و لاتین مسلط و بمزبان انگلیسی آشنائی داشته باشد نیازمندیم با صندوق پستی ۴۱۲۲۶۳ مکاتبه فرمائید با ارسال مدارک تحصیلی و تجربی آـ۱۸۹۱

خانه‌شمارا بخارجیان اجاره‌میدهیم

وزیری ۶۵۸۱۸۸ ۶۵۳۷۴۳ اجاره بخارجیان ـ خرید ـ فروش.

سازمان نیازمندیهای خارجیان ۸۲۴۹۵۳ خانه‌شمارابه‌خارجیان اجاره‌میدهد ۸۲۷۹۰۱-۸۳۸۱۰۶

سازمان مسکن کندو کانون اجاره بخارجیان ویلا آپارتمان دفتر کار ۲۲۷۶۳۸-۲۲۷۶۳۹

سازمان مسکن پارس مرکزاجاره بخارجیان ۸۴۸۴۲۴ ۸۵۳۸۵۳ ۸۵۷۵۸۵ خرید وفروش

سازمان نیازمندیهای ۱۲۱ تلفن مرکز اجاره‌وخرید‌وفروش ۲۲۵۳۹۱

رابینسون اجاره به ایرانی و خارجی خرید‌وفروش ۶۵۵۱۳۷-۶۶۵۵۴۲۶

مسکن اگشن کانون اجاره بخارجیان ۶۸۷۸۱۲

آقای مک دونالد نزل شمارا به خارجیان اجاره می دهد ۲۶۳۴۲۵ آـ۱۵۷۱

مرکزاجاره موسسه امور خارجیان تخت‌جمشید جنب‌بهار ۷۵۱۷۸۲ ـ ۷۵۲۳۵۸

۸۲۹۷۶۶ ـ ۸۲۵۱۲۰ سازمان کورش اجاره منازل بخارجیان

سازمان نیازمندیهای فرح مرکزاجاره‌وخرید‌وفروش ۲۲۹۱۵۵-۲۲۹۱۵۷ مباشرت نیازمندیم

بدو ویلا در سطح خوب جهت دو مقام عالیرتبه سفارتی فوری نیازمندیم ۲۲۲۶۳۰ و ۲۲۷۵۱۱

مرکزاجاره خریدوفروش ۲۴ ساعته ۸۳۲۹۳۳

شرکت خارجیان فقط ویلا و همکف با استخر نیازدارد۸۹۵۵۱۶

شرکت ریل‌استیت اجاره بخارجیان۹۲۶۲۷۸

مؤسسه نیازمندیهای خارجیان خانه بخارجیان اجاره‌میدهد ۸۳۰۰۸۱- ۸۳۰۰۸۲ ۸۲۱۸۱۱-۸۲۱۷۲۳ ۳۱۱ تخت جمشید مقابل سفارت آمریکا

شرکت دامان
مشاور شما در خرید فروش و اجاره۲۳۹۶۰۹

شهر مس

نیازمندیهای اطلاعات تلفنی آگهی می‌پذیرد

استخدام: ۳۰۳۷۰۲ ـ ۳۱۱۲۱۹ املاک و مستغلات: ۳۰ ـ ۳۱۱۲۲۹ خرید و فروش: ۳۲۸۲۵۷ ـ ۳۲۸۴۱۴ خدمات: ۳۱۲۴۱۳ ـ ۳۱۱۲۲۷

قابل توجه دکتر های داروساز

دکتر هـای داروساز ! برای‌حفظ شئون‌اجتماعی خود جهت استخدام و اشتغال منحصرابه‌جامعه داروسازان ایران‌مراجعه فرمائید . تلفن ۶۵۵۴۷۹ ـ ۶۵۲۳۲۹

منشی مدیر عامل کمی آشنا بتایپ فارسی و لاتین و زبان انگلیسی مورد نیاز است تلفن : ۸۲۹۲۷۷ و ۸۲۰۰۰۷

بیکنفرزن برای‌نگهداری بچه‌۱٫۵ ساله بطورنیمه وقت نیازمندیم . ۲۸۰۸۸۲

بیکنفر بانو حسابدار نیمه وقت نیازمندیم . ۵۳۶۲۱۶

راننده مینی‌بوس نیازمندیم تلفن۹۶۰۶۰۳ آـ۱۶۹۴

تهیه مسکن مون‌هاوس به۳ نفر ویزیتور فعال نیازمند است ۲۲۲۴۷۹ و ۲۲۲۴۸۰

به تعداد ۱۰ نفر کارمند برای کار اجاره آپارتمان بااتومبیل نیـازمندیم ۲۲۰۵۶۴ و ۸۴۸۵۵۳ آـ۱۵۶۲

بیکنفرمتکار زن جهت کاردر منزل نیازمندیم تلفن ۷۶۰۲۷۴ آـ۱۷۳۸

برای مطب بیک دوشیزه یـا بانوی تحصیل کرده تمام وقت نیازمندیم ۹۲۳۶۴۵ آـ۱۷۳۶

بانوی دکتر

در امر زنان عصر ۵۵۸۲۳۰ آـ۱۶۹۱

سکرتر آشنا به زبان انگلیسی و تایپ فارسی و لاتین مورد نیاز است ۸۹۱۴۸۸ و ۸۹۵۰۸۰ ۱ـ۲ آـ۱۸۹۰

تایپ فارسی و لاتین دراسرع وقت کنتراتی پذیرفته میشود خانم درویش ۳۰۱۰۲۳ و ۳۲۳۶۱۹

شریک

شرکت تهیه‌مسکن احتیاج بیک شریک باسرمایه ۱۰۰۰۰۰تومان بادرآمدحداقل تضمین شده ۱۰۰۰۰ تومان و کارکم فرح شمالی روبروی کلانتری۴جنب بانکملی شرکت ژینوس

جویای کار:

جوانی دیپلمه بعد ازظهر ها از ساعت ۳ آماده انجام کار های اداری ماشین نویسی و رانندگی باسابقه کـار تلفن ۷۳۹۴۴۳ نوری

تلفنچی

یك تلفنچی که بزبان انگلیسی تسلط‌کافی داشته باشد و با دیسپلین و خوش برخوردباشد باشرایط خوب استخدام میشود .
آدرس ـ خیابان تخت طاوس شماره ۱۳۶ـ شرکت سهامی کاسپین .

استخدام حسابدار

یك شرکت ساختمانی بزرك جهت کار در کارگاههای خود واقـع در شهرستانها به تعدادی حسابدار که واجد شرایط زیر باشند برای کار تمام وقت نیاز دارد :
۱ـ لیسانس حسابداری صنعتی یا مالی
۲ـ حداقل سه سال سابقه کـار بدون وقفه
(بعداز اخذ دانشنامه) در شرکت های ساختمانی یاتولیدی‌وصنعتی
۳ـ عدم وجود موانع استخدامی
۴ـ دارندگان‌سوابق‌کاردرمشاغل سرپرستی حسابداری صنعتی ـ عمومی وانبـار در کـارگـاههای شرکت های ساختمانی و تولیدی ارجحیت خواهند داشت .
از متقـاضیان خـواهشمند است جهت اخذ پرسشنامه وتعیین‌وقت مصاحبه بـه قسمت کـارگزینی شرکت واقع درخیابان‌تخت‌طاوس نبش نادرشاه شماره ۱٫۲۹۱ بین ساعت ۸ صبح الی ۵ بعداز ظهـر مراجعه نماید .
تلفن ۶۲۷۸۰۰ و۷۶ـ۶۲۷۷۷۴

استخدام‌میشوند

مؤسسه تـولید وپخش پوشـاك وابسته بسازمـان شاهنشاهـی خدمات اجتماعی افـراد زیـر را استخدام مینماید :

۱ـ آشپز	۱ نفر
۲ـ کمك آشپز	۲ نفر
۳ـ نگهبان	۴ نفر
۴ـ کارگر ساده مرد	۱۰ نفر
۵ـ کارگر ساده زن	۴۰ نفر

(جهت دوزندگی)
از داوطلبین درخواست میشود که بکارگزینی موسسه واقع در جاده آبعلی (سرخه حصار) روبروی انبار تویوتا مراجعه نمایند .
تلـفن ـ ۷۸۳۰۱۶ـ ۷۸۳۰۱۷
کارگزینی

آگهی استخدام

افراد زیر باحقوق ومزایای مکفی استخدام می شوند
۱ـ ۳نفر مهندسین ماشین‌آلات صنعتی باحداقل دو سال سابقه‌کار .
۲ـ یك نفر طراح جهت نمونه سازی با مـدرك دیپلم حداقل ۲ سال سابقه‌کار .
۳ـ ۱۵نفر کارگر ساده جهت کار هـای تولیدی .
متقاضیان می توانند بین ساعات ۸ صبح الی ۳ بعداز ظهر به آدرس کیلومتر ۹ جاده‌قدیم کرج‌بعداز تقاطع راه‌آهن شرکت کارتن ایـران (سهامی عام) مراجعه نمایند .

کارخانه‌سیمان تهران استخدام‌مینماید

۱ـ مکانیك ماشین‌آلات سنگین راهسازی
۲ـ راننده پایه یکم برای رانندگی‌کامیون های حمل‌سنك .
۳ـ تراشکار درجه یك .
متقاضیان می‌توانند همه‌روزه به استثنای ایام تعطیل از ساعت ۷ صبح الی ۱۴ بکارگزینی کارخانه سیمان تهران واقع در غنی‌آباد شهرری مراجعه نمایند .

استخدام

تلفنچی وارد به تایپ لاتین و فارسی برای تمام‌وقت استخدام می شود تلفن ۸۹۷۹۸۳

گروه صنعتی مینو

کارخانجات شرکت صنعتی مینو واقع در خرمدره ، زنجان (۲۲۵ کیلومتری تهران) افراد واجد شرایط زیر را با حقوق و مزایای‌مکفی‌جهت تکمیل کادر پرسنلی خود به همکاری دعوت می نماید .
۱ـ مهندس یا لیسانس شیمی با داشتن بیش از ۲سال سابقه‌کار .

مزایا

۱ـ استفاده از ساختمان های مسکونـی شهرك مجاور کارخانه بطور رایگان پس از طی دوره آزمایشی برای متاهلیـن و استفاده از مهمانسرای شرکت برای مجردین .
۲ـ استفاده از امکانات رفاهی شهرك‌مانند پارك کودك ، سوپر مارکت ،سینما ،زمین‌ورزش، مدرسه و ....
۳ـ استفاده‌از تسهیلات درمانی‌وبهداشتی (سازمان تامین خدمات درمانی) .
۴ـ استفاده از سود ویژه شرکت .
داوطلبان می توانند از ساعت ۸ الی ۱۶ (شنبه تا چهارشنبه هر هفته) بوسیله تلفن‌های ۸۲۸۰ ـ۸۲۸۱ (کد ـ۰۲۸۲۱) با مدیر امور اداری تماس حاصل فرمایند . ویابوسیله‌صندوق پستی شماره ۱ خرمدره «زنجان» مکاتبه نمایند .

آگهی استخدام

یك شرکت تولیدی جهت تکمیل کادر خود افراد زیر با حقوق مکفی استخدام می‌نماید.
۱ـ سکرتر مسلط به ماشین نویسی .
۲ـ راننده دو شخصی
آدرس : خیابان پهلوی‌جنب سینماآتلانتیك کوچه خورشید پلاك ۲۳ و ۲۵ تلفن ۸۹۳۹۹۳

کارخانه باطری‌سازی ری.او.واك استخدام‌مینماید

۱ـ یکنفر انباردار بـا تحصیلات حدود دیپلم وحداقل ۳ سال سابقه
۲ـ یکنفر کارمند زن دیپلمه آشنا به امور دفتری وتایپ فارسی
۳ـ یك نفر نقشه کش فنی مرد یا زن دیپلمه بایکسال سابقه
۴ـ یکنفرراننده‌پایه‌دوباتحصیلات ششم ابتدائی و دو سال سابقه
۵ـ یکنفر راننده جرثقیل با۳سال سابقه
۶ـ یکنفر برقکار دیپلمه بادوسال سابقه واشنا به خواندن نقشه
۷ـ یکنفر قالب ساز با تحصیلات ششم ابتدائی ودوسال سابقه
متقاضیان به کارگزینی کارخانه واقع در کیلومتر ۸ جاده مخصوص کرج مراجعه فرمایند.

استخدام فوری

شرکت فسان جهت کار در تهران به‌افراد زیرنیاز دارد .
۱ـ راننده پایه یکم
۲ـ پیشخدمت
۳ـ برقکار
۴ـ راننده بیل ولودر با گواهی‌نامه ویژه.
۵ـ گریسکار ماشین آلات .
آدرس : تهران خیابان آناتول‌فرانس‌شماره ۹۹شرکت فسان .

شرکت‌مهندسین‌مشاور

ایران M.C.E لیمیتد
برای کار درتهران بافراد زیر نیازمند است
۱ـمهندس‌راه‌وساختمان‌متخصص درطرح پل
۲ـ مهندس راه وساختمـان در طرح راه
۳ـ حسابدار
۴ـ راننده
متقاضیان جهت کسب اطلاعـات بیشتر وتعیین وقت بـا تلفن : ۲۳۲۵۰۵ تماس حاصل نمایند

استخدام کارخانجات پارس الکتریک (شرکت‌سهامی‌عام)

شما را برای همگامی در پیشبرد صنعتی نو و پیشرو به همکاری دعوت می‌نماید .

۱ـتعمیرکاربرق ماشین‌آلات‌صنعتی،

با داشتن حداقل ۵ سال سابقـه کار و تحصیلات حدود سیکل اول .

۲ـعده‌ای‌هنرجو،

جهت آموزش فن قالب‌سازی با تحصیلات حداقل سیکل فنی یا عادی (افرادی که در رشته فلزکاری تجربه داشته باشند حق تقدم دارند) .

۳ـنجار،

با داشتن حداقـل ۵ سال سابقـه کار و تحصیلات ششم ابتدائی .

۴ـنگهبان،

با داشتن ضامن معتبر وبرك‌خاتمه خدمت نظام وظیفه .

۵ـکارگرساده‌مرد،

با سواد خواندن و نوشتن

۶ـنظافتچی

(داشتن کارت پایان خدمت یا معافیت از خدمت نظام وظیفه برای متقاضیان الزامی‌است).
لطفا جهت استخدام و یا کسب اطلاعـات بیشتر همه روزه به استثناء روز های تعطیل از ساعت ۸ الی ۱۶ همراه با شناسنامه خود بـه کارگزینی کارخانجات پارس الکتریك واقـع در خیابان آیزنهاور ایستگاه شاوب لورنس شماره ۵۶۳ مراجعه فرمائید .

شرکت پخش سراسری ایران (سهامی‌خاص)

استخدام

شرکت سهامی پخش سراسری ایران بمنظور تکمیل کادرحسابداری دو نفر کارمند و یکنفر تحصیلداربا شرایط ذیل استخدام می کند .
۱ـ کارمند حسابداری‌فروش دیپلمـه بـا داشتن حداقل ۲ سال سابقه کار
۲ـ کارمند حسابداری فروش دیپلمـه بـا داشتن حداقل ۱ سال سابقه کار
۳ـ تحصیلدار با داشتن حداقـل مـدرك تحصیلی سوم متوسطه و یك سال سابقه کار
آدرس : خیابان کاخ بین میدان کاخ و بزرگمهر کوی کاخ‌برشماره ۱۵۱٫۲ تلفن ۶۶۶۲۶۹

آگهی استخدام

یکنفر حسابدار باشرایط ذیل استخدام میشود :
۱ـ داشتن حداقل دیپلم و بـرك پایان خدمت سربازی و یا معافیت دائم .
۲ـ داشتـن حـداکثر چهار سال تجربه در حسابداری و خوش خط بودن و آشنائی به نوشتن دفاتـر پلمپ‌شده و معین .
داوطلبین همه روزه از ساعت ۸٫۵ صبح الی۵ بعدازظهر باستثنای روز پنجشنبه و تعطیلات به شرکت نمود واقع در خیابان تخت جمشید بین چهارراه بـهار وروزولت ـساختمان بلر ـ طبقه سوم مراجعه فرمائید .

CCI

REQUIRED FOR IMMEDIATE EMPLOYMENT

BUSINESS CORRESPONDENT FLUENT IN ENGLISH AND FAARSI. EXPERIENCE IN PURCHASING AND ADVANTAGE BUT NOT ESSENTIAL. ATTRACTIVE REMUNERATION AND FRINGE BENEFITS OFFERED TO QUALIFIED APPLICANTS.

PLEASE SEND APPLICATIONS IN CONFIDENCE TO CONTAINER CORPORAITON OF IRAN.
NO. 135 KHERADMAND SHOMALI AVE.

گروه‌صنعتی‌مولن‌روژ (شرکت‌سهامی‌عام)

جهت تکمیل‌کادر مدیریت فروش خود سه نفر را با حقوق ومزایای خیلی‌خوب که دارای شـرایط زیـر باشند استخدام مینماید:
۱ـحداقل‌سن۳۰وحداکثر۴۵سال
۲ـحداقل‌تحصیلات‌دیپلم‌متوسطه
۳ـآمادگی‌برای‌مسافرت‌به شهرستانهاحداقل۲۰روزدرماه
۴ـداشتن‌وسیله‌نقلیه‌شخصی
۵ـداشتن‌تضمین‌قابل‌قبول‌شرکت وسابقه‌مفیددرشناخت‌بازار وامورتجاری
واجدین شرایط ازساعت۹ صبح تا ۵ بعداز ظهربا تلفن های ۹ـ ۷۶۹۰۹۰ جهت تعیین وقت ملاقات تماس حاصل نمایند .

نیازمندیهای اطلاعات تلفنی آگهی می‌پذیرد

استخدام: ۳۰۳۷۰۲ـ ۳۱۱۲۱۹ املاک و مستغلات: ۳۰ ـ ۳۶۱۲۲۹ خرید و فروش: ۳۲۸۲۵۷ـ ۳۲۸۴۱۴ خدمات: ۳۱۲۴۱۳ ـ ۳۱۱۲۲۷

شرکت کارخانه‌های صنعتی آزمایش

«سهامی عام»
استخدام میکند
۱ـ چند نفر تایپیست فارسی با حداقل تحصیلات دیپلم و سه سال سابقه کار .
۲ـ چند نفر تلفنچی با حداقل سه سال سابقه کار .
داوطلبین بکارخانه های صنعتی آزمایش واقع در کیلومتر ۱۲ جاده آبعلی سه‌راه آزمایش قسمت پرسنل مراجعه نمایند .

ایرانیت

استخدام مهندس راه و ساختمان و تکنیسین ساختمان
شرکت سهامی عام ایرانیت افراد زیر را استخدام مینماید
۱ـ یکنفر مهندس راه و ساختمان با تسلط کامل به زبان انگلیسی یافرانسه
۲ـ دو نفر تکنیسین ساختمان بامدارک دیپلم
داوطلبان بادردست داشتن فتوکپی مدرک تحصیلی وسابقه کار برگ پایان خدمت یامعافی حداکثر تایکم مهرماه ازساعت ۸الی ۱۶ (غیر از پنجشنبه وجمعه)
به‌آدرس خیابان امیراتابک شماره ۹۱ مراجعه نمایند

استخدام حسابدار

شرکت جنرال مکانیك به یکنفر حسابدار باحداقل شش سال سابقه کار و آشنا به زبان انگلیسی برای شیراز نیازمند است .
متقاضیان به خیابان تخت جمشید غربی خیابان کیوان جنوبی پلاك ۶۷ طبقه پنجم مراجعه فرمایند .

گروه صنعتی بهشهر افراد ذیل را دعوت بهمکاری مینماید :

۱ـ حسابدار مرد ـ با تحصیلات دیپلم و ۳ سال تجربه در حسابداری .
۲ـ خدمتگزار ـبا تحصیلات ششم‌ابتدائی
شرایط کلی :
الفـ دارابودن برك‌خاتمه خدمت یامعافیت دائم .
بـ حداکثر سن ۳۵ سال .
واجدین شرایط می توانند به نشانی‌خیابان سپهبد زاهدی شماره ۵۶ مراجعه نمایند .

کافه رستوران آبان

از ساعت ۱۰ صبح تا ۹ شب یکسره باز واز مشتریان پذیرائی تلفن ۸۹۳۸۴۲

شرکت مرغداری ایران وآلمان

۱ـ مکانیك دیزل دونفر .
۲ـ کارگر برقکار ٤نفر
۳ـ راننده یك نفر
٤ـ کارگر مرغداری ۱۰ نفر
احتیاج دارد داوطلبین به دفتر تاسیسات شرکت ایران و آلمان واقع‌در جاده مخصوص‌کرج کیلومتر ۱۶ خیابان داروپخش دفترتاسیسات‌بین ساعات ۸تا۳ بعداز ظهر مراجعه نمایند.

کارخانه باطری‌سازی ری.او.واک قزوین استخدام مینماید

۱ـ یکنفر ماشین نویس فارسی با تحصیلات دیپلم ودوسال سابقه
۲ـ ۲ نفر کارمند دفتری دیپلمه
۳ـ یکنفرمکانیك ماشین آلات صنعتی باحداقل ٤ سال سابقه
٤ـ یکنفر تراشکارباحداقل۳ سال سابقه
متقاضیان به کارگزینی کارخانه واقع در شهر صنعتی البرز مراجعه نمایند .

تعدادی فروشنده فعال با پورسانت عالی که مقیم‌شهرستان باشند برای کار در شهرستانهای ایران نیازمندیم واجدین شرایط زیر میتوانند مشخصات کامل خودرا همراه باآدرس وشماره تلفن به آدرس تهران خیابان نوذرجمهری غربی جنب بانك صادرات کوچه رشتی‌ها شماره ٦ مکاتبه نمایند.
شرایط ۱ـ حداکثر سن ٤٥ سال تمام ۲ـ۳ سال سابقه کار مفید درامر فروشندگی

آگهی استخدام

شرکت(سهامی‌خاص) کارخانجات ریسندگی وبافندگی کور اوغلی قزوین شهرصنعتی البرزبتعدادی پرسنل فنی بشرح زیر نیازمند است :
مهندس ـ ماهر ـنیمه‌ماهرـ ساده‌بامدارك تحصیلی لیسانس ـ دیپلم ـ سوم متوسطه ـ ششم ابتدائی ـ دوم پیکار با بیسوادی وصحت وتندرستی نیازمند است داوطلبان می توانندهمه روزه به‌استثناءایام تعطیل‌حداکثرتا۱۵ر۷ر۱۳۵۷ جهت مراجعه و آزمایشات لازم به قزوین شهر صنعتی البرز کارخانجات کوراوغلی مراجعه ویا باتلفن ۶۰۲۳ تماس حاصل نمایند.
۱ـ مهندس برق فشار قوی و الکترونیك .
۲ـ مهندس نساجی در قسمت ریسندگی .
۳ـ مهندس نساجی در قسمت بافندگی .
٤ـ رئیس قسمت تکمیل (ماهر) .
٥ـ برقکار (ماهر) ۲ نفر .
٦ـ متصدی قسمت بافندگی ۲ نفر .
۷ـ کارگر ماشین های رینك ۱۵ نفر .
۸ـ کارگر ماشین های کرمپل ۱۰ نفر .
۹ـ کارگر خیاط (لبه‌دوزپتو) ٥ نفر
۱۰ـ کارگر ساده ۳۵ نفر .
۱۱ـ راننده ماشین سواری ماهر ۱نفر .

استخدام باحقوق ومزایای کافی

شرکت پرسی‌گاز تعدادی خانم تلفنچی با داشتن تحصیلات‌حدود چهارم‌دبیرستان‌جهت‌کارازساعت ۷ صبح تا ۳ بعدازظهر دعوت به همکاری مینماید . داوطلبان لطفا به کارگزینی شرکت واقع در شادآباد (پهلوی‌نو) مراجعه‌وبرای کسب اطلاعات با تلفن۹۵۲۰۹۵یا ۹۶۰۷۸۰ تماس حاصل فرمایند .

هیکو

شرکت هیکو برای تکمیل کادر خود درتهران احتیاج به‌یکنفرخانم برای سرپرستی دفتر با شرائط زیر دارد :
۱ـ لیسانس در رشته‌های‌امور اداری یابازرگانی
۲ـ آشنائی کامل به زبان انگلیسی .
۳ـ حداقل سه‌سال سابقه‌کاردر امور سرپرستی دفتر و آشنائی به سیستم‌های جدید بایگانی .
متقاضیان واجد شرائط می توانند به‌آدرس خیابان ثریا چهارراه روزولت ساختمان شماره ۱۰ مراجعه یابا تلفن های ۹ـ۸۳۹۳۶۰ تماس بگیرند .

مهندسین مشاور

بیکنفر منشی مسلط به‌تایپ فارسی ولاتین نیازمند است خواهشمند است فقط واجدین شرایط با تلفن های : ۶۲۵۶۶۷ و ۶۲۸۷۳۰تماس حاصل نمایند .

استخدام

ماشین نویس فارسی ولاتین

چند نفر ماشین نویس فارسی و لاتین (دوشیزه یابانو) برای کار تمام وقت با داشتن سابقه کار استخدام می شوند ـ داوطلبین از ساعت ۱۵ الی ۱۷ به آدرس خیابان ثریا ـ نبش ویلا ساختمان شماره ۲۱۳ شرکت اس . بی . تی مراجعه نمایند .

مهندس راه‌وساختمان

یکنفر مهندس راه و ساختمان با سابقه حداقل٥ سال برای سرپرستی کارگاه ساختمانی در شهر اهواز استخدام میشود . داوطلبان با تلفن ۸۵٤۰۰۱ و ۸٤٤۱۲٦ از ۹ صبح تا ۱و ٥ تا ۷ بعداز ظهر تماس بگیرند .

Organon

شرکت بین‌المللی داروئی ایران‌اورگانون

به همکاری شما به عنوان نماینده علمی وفروشنده داروئی نیازمند است .

شرایط

۱ـ جنس مرد
۲ـ سن بیش از ۳۰ سال نباشد
۳ـ دیپلم طبیعی
٤ـ معافیت ازنظام وظیفه
٥ـ ظاهر مرتب وخوش بیان
٦ـ امکان مسافرت واقامت در استانهای شیراز ، کرمان، تهران
۷ـ برای شهرستان داشتن اتومبیل و گواهینامه رانندگی الزامی است .
لطفا مشخصات کامل را همراه یك قطعه عکس تا آخر شهریور به صندوق پستی ۳۱٤۷ تهران ارسال دارید تقاضا های رسیده کاملا محرمانه تلقی میگردد .

شرکت تولیدی کیان‌طایر

(بی اف گودریچ سابق)
افراد زیر را جهت کار درکارخانه بهمکاری دعوت می نماید .
۱ـ دونفر سکرتر امور اداری و کارگزینی با آشنائی‌کامل به ماشین نویسی فارسی ولاتین و حداقل یکسال تجربه کار
۲ـ چندنفر تراشکاربادو سال تجربه کار
۳ـ چهل نفرکارگر ساده
متقاضیان لطفا با در دست‌داشتن برك پایان خدمت یا معافیت نظام وظیفه به خیابان آیزنهاورجنب‌ایران ناسیونال‌ساختمان کیان‌طایرمراجعه نمایند .
تلفن : ۵۳ الی ۵۶۳۰۵۰ داخلی ۱۲٤

شرکت سهامی‌عام‌شیمیا ئی پارس سادولین به افراد زیر نیازمند است :

۱ـ شیمیست و مهندس شیمی برای کار در لابراتوار در قزوین‌واداره فروش تهران . افرادیکه به زبان انگلیسی تسلط داشته باشند مقدم خواهند بود .
۲ـ فروشنده شهرستان‌دارای دیپلم و گواهینامه رانندگی با حداقل‌یکسال‌سابقه کار .
۳ـ مدیر انبارها برای قزوین با حداقل ۳ سال سابقه کار و آشنا به‌زبان انگلیسی .
لطفا باتلفنهای ۱۳ـ۸۳۶۲۱۰ خانم توکل تماس بگیرید .

آگهی استخدام

یك شرکت ساختمانی برای‌اجرای طرح عظیم صنعتی دربندر عباس افراد زیررا باحقوق‌کافی‌بهمکاری دعوت مینماید .
۱ـ مهندس‌راه وساختمان‌باحداقل پنج سال سابقه کارگاهی
۲ـ تکنیسین ساختمانی با حداقل پنج سال سابقه کارگاهی
۳ـ نقشه بردار با حداقل پنج سال سابقه کارگاهی
٤ـ مترور باتجربه کافی با حداقل پنج سال سابقه کارگاهی
متقاضیان خواهشمند است جهت اخذ پرسشنامه و تعیین وقت مصاحبه به قسمت کارگزینی شرکت واقع‌درخیابان تخت‌طاوس نبش نادرشاه شماره ۲۹۱ر۱ بین ساعت ۸ صبح الی ٥ بعداز ظهر مراجعه نمایند .
تلفن ۷٦ـ۶۲۷۷۷٤ و ۶۲۷۸۰۰

آگهی استخدام

مهندس راه‌وساختمان

یك شرکت ساختمانی جهت کار در شهرستان
مشهد به ۲ نفر مهندس راه و ساختمان باحداقل ۳ سال سابقه‌کار کارگاهی نیاز دارد .
طالبین بین ساعت ٥ الی ۷ بعد از ظهر با تلفن ۸۳۶۸۶۷ تماس حاصل نمایند .

مدیر مالی وحسابداری

شرکت وارداتی کوچك و موفق ما به شخصی نیاز دارد که دارای لیسانس حسابداری با۱۰ سال سابقه‌کار مثبت (فقط درشرکت های خصوصی) و حداکثر ٤۰ سال سن او باشد امکانات رفاهی ، محیط آرام ، همکاری صمیمانه با اختیارات تام‌واحتمالا سهیم شدن در کار ها از جمله امتیاز هائی که مسئول حسابداری شرکت از آن‌برخوردار خواهد بود .
بـ لطفا فقط کسانی که دارای شرایط‌بالا هستند با تلفن‌های ۸۵۶۲٤۹ و ۸٤۸۳۲۷ تماس حاصل فرمایند .

شرکت یونیون کارباید ایران

یکنفر سلزمن را با شرایط زیر بهمکاری دعوت می‌نماید .
۱ـ داشتن مدرك لیسانس یکی از رشته های بازرگانی و اقتصاد .
۲ـ دارا بودن حداقل ۲ سال تجربه مفید درکار فروش و بازاریابی .
۳ـ تسلط بزبان انگلیسی .
٤ـ داشتن برك خاتمه خدمت‌یامعافیت‌دائم.
از علاقمندان تقاضا میشود ازروزشنبه ۲٥ شهریور بین ساعات ۹ صبح تا٤ بعداز ظهر با تلفن های ۸۹۳۸۶۰ یا ۸۹٤۲٥۹با خانم‌علی‌آبادی تماس بگیرند .

رستوران رنگین کمان

همه روزه از ساعت ۱۲ تا ساعت ۹ بعد از ظهر آماده پذیرائی می باشد خیابان فرصت چهارراه ثریا شماره ۱۱۱ تلفن رزرو ۸۲۲۲۹٥

استخر اسپرت کلاپ

چرخ ضرابخانه تا ۳۰ شهریور برای استفاده عموم باز است تلفن ۲۳۰٤۱۹

Bayer

شرکت سهامی بایرایرانشیمی افراد زیر رابه همکاری دعوت می نماید :
۱ـ برنامه نویس با تجربه حداقل دو سال دربرنامه نویسی بزبانهای RPG , COBOL وتسلط کامل بزبان انگلیسی .
۲ـ پانچیست باحداقل‌دو سال سابقه‌لطفا از ساعت ۷ الی ۱٤ با تلفن های ٦٤ـ۷۸۲۳٦۱ داخلی ۲۰٥ و ۳۱۲ تماس بگیرید .

شرکت نفت پارس

PARS OIL CO.

شرکت نفت پارس جهت مشاغل نامبرده زیر شما را با حقوق و مزایای مکفی بهمکاری دعوت می نماید .
۱ـمکانیک‌موتور های‌دیزل‌و لیفتراک
۲ـ کارگر برقکار صنعتی (درجه۲)
۳ـ راننده لیفتراک (بالابر)
٤ـ کارگر نیمه فنی ساده
افراد واجد شرایطفوق‌میتوانند همه روزه باستثنای پنجشنبه وجمعه بادردست‌داشتن آخرین مدرک تحصیلی و برگ خاتمه خدمت یامعافی و شناسنامه به کیلو متر ۱۹ جاده مخصوص کرج بعد ازدو راهی کاروانسراسنگ پالایشگاه نفت پارس مراجعه نمایند تلفن : ۹٤۱٥۰۰ـ ۹٤٤۹۲۰ـ ٦٦۰۱٤۱

National

استخدام خانم حسابدار

به چند نفرخانم‌آشنا بامور حسابداری بایگانی و سیستم‌کاردکس بامعلومات حدود دیپلم نیازمندیم .
داوطلبان به شرکت تجارتی کوفرد خیابان‌کورش‌کبیر، سه‌راه تخت جمشید شماره ۷۷ ساختمان ناسیونال طبقه چهارم کارگزینی مراجعه نمایند.

قابل توجه‌هتل‌داران

به علت عدم اجرای یك پروژه ۱۲۵۰۰ متر مربع موکت تافت به عرض٤۰ متر

مخصوص هتل‌ورستوران

با نازلترین قیمت بفروش می رسد به‌تلفن های ۸۳۹۲۲۸ و ۸۳٤۳۰۲ مراجعه فرمائید . ۱

یك‌دستگاه موتور برق ۳۰ آمپر با تابلو و سایر تجهیزات‌به‌فروش میرسدتلفن۶۱۱۷کرج کد ۰۲۲۲۱

ترخیص کالا از کلیه گمرکات ایران

۱ـ ترخیص کانتینر ٤۰ فوت باکلیه هزینه ها ٦۰۰۰ ریال .
۲ـ ترخیص شیشه‌آلات هر صندوق ٥۰ ریال .
۳ـ ترخیص کیسه ، هرکیسه ٥ ریال
٤ـ ترخیص مواد شیمیائی هرتن ۱٥۰ ریال .
٥ـترخیص آهن‌آلات هر تن ۱۰۰ ریال
٦ـ ترخیص کاغذ و مقوا هرتن ۱۰۰ ریال .
شرکت خوزستان ترخیص تلفن ۷٦۳۱۱۱

شرکت حمل‌ونقل ایران‌سرعت

تعدادی باطری‌ساز درجه‌دووسه استخدام مینماید
داوطلبین جهت مصاحبه واطلاع ازشرایط از ساعت ۷ صبح الی ۱٥ هر روز به‌ترمینال‌شرکت‌واقع درکیلومتر ۱٦ جاده ساوه مراجعه نمایند.

همکاری همه نیروهای ملی امتیاز ساده‌ای نیست...

بقیه‌از صفحه ۱۱

و اداشته از مملکت خارج بشود ؟ اگر حکومت مسئول این چیزهاو پاسخگوی این قبیل مسائل نباشد پس چه‌دستگاهی باید مسئولیت این چیزها را داشته باشد ؟

مردم حکومتی را می‌خواهند که زبان آنها را بفهمد .

مردم حکومتی را می‌خواهند که مسائل آنانرا درک نماید .

مردم حکومتی را میخواهند که موجودیت و شکوفائی ملی را نگهبان باشد.

مردم حکومتی را میخواهند که امکانات بارور ساختن استعدادهـــای بالقوه و داده‌های خدای بزرگ را که در دل خاک و نیروی انسانی مردم این مملکت نهفته شده فراهم آورد.

مردم حکومت را با تکیه‌کلام : «خاطر مبارک‌آسوده‌باشد» نمیخواهند که یکدفعه چشم خود را باز نمایند و گوش آنها بشنود که بجای تکیه کلام «امن و امان» بگویند : مملکت درخطر است و میهن به پرتگاه کشیده شده . مگر می‌شود یکشبه مملکت در خطر ببنند و یکشبه کشور به لبه پرتگاه برسد ؟

این مسئولان چشم و گوش‌بسته و بدون اراده در طول اینهمه مدت طولانی که حوادث مرتب در حـــال پیشرفت بود چه کسانی هستند ؟

حکومت ملـــی کار خـــودش را از آنجا آغاز می‌کند که خودکامگی‌های شخصی و فردی و حکومت قلـــدری که در جنگل وجود دارد جای‌خودش را به قدرت مافوق‌تر یعنی حکومت‌ملی بدهد تا حکومت بتواند به نمایندگـــی از سوی جامعه با استقرار نظام عدالت اجتماعی ـ عدالت سیاسی ـ و عدالت اقتصادی وجلب رضایت همگانی پیوند های وحدت و یکپارچگی ملی را به اعلاترین سطح آسیب‌ناپذیری برساند.

پایه و اساس حکومت ملی‌فضای مسئولیت و نظارت ملی است اگریک چنین شرایط در بوششی‌دقیق‌وگسترده استمرار داشته باشد یکدامدار گمنام و با نظائر فراوان دیگر پیدا نخواهد شد که آزادانه و بلامعارض در فضای خالی از مسئولیت و نظارت ملی‌حمایت قدرتمندان را در سنگرهای حساس و مواضع قدرت بسوی خودش جلب بنماید و با فشار تحمیل و ارعاب و تهدید گوسفندها را به قیمت ارزان از دامداران خرده‌پا خریداری کنـــد و سازمان گوشت مملکت هم چشم‌وگوش بسته تیول چنان کسانی باشد.

سیستم مالیاتی مملکت که برای مردم عادی و کم‌درآمد خط و نشان می‌کشد و مته را به خشخاش‌میگذارد برای این گروه‌ها چه کرده ؟

چه قدرت‌ها و چه کسانی ازاین قبیل اشخاص پشتیبانی می‌کنند وچرا؟

کجاست آن فضای مسئولیت و نظارت ملی که قانون اساسی و متمم آن برآن مدار و اساس و پایه‌ریزی شده تا این چیزها و موارد بتواند تا این اندازه رشد و نمو بکند وکسی هم چیزی نگـــوید و نداند تا طشت رسوائی از بام بیفتد وهمه‌چیز آشکارا و برملا بشود. از من اگر بپرسید با صراحت میگویم خرابکاران اصلی و دشمنان واقعی‌مملکت وعناصرخطرناک ضداستقلال و تمامیت و موجـــودیت ایران همین‌ها هستند . بهیچ چیزی جز منافع و سودجوئی سیری‌ناپذیـــر خودشان دلبستگی ندارند

اینها مقدمین واقعـــی علیه امنیت و تمامیت ارضی و قیام‌کنندگان‌ضد مشروطیت وحکومت ملی هستند . اگر حقا کسی باید بدادگاه نظامی‌و صحرائی تحویل‌داده‌شود همین‌گروه ازهمه چیز بی‌خبران هستند . اینها باید طعم انتقام و کیفر ملی رابچشند.

حکومت آشتی ملی یعنی خشم براین ها نه‌حکومت نظامی مردم می‌خواهند این جامعه حساب و کتاب داشته باشد وکار هائی که مورد انتظار جامعه است باسرعت و قاطعیت عمل کند مردم از حرف وادعا وکارهای نمایشی خسته شده‌اند .

تنها در فضای خالی از نظارت ملی و اصل مسئولیت و بازخواست،وحسابرسی ملی است کهکارهای نمایشی و بادکنکـــی قادر به ادامه حیات خواهد بود و بهمین مناسبت سیاست های سلب آزادی قلم و بیان واجتماعات اکنرا بوسیله قدرت‌هئی حمایت و جانبداری میشود که جز تظاهر ودروغ وریاکاری پیوند دیگر باخواست‌ها وآرمان های جامعه ملی ندارند و درعوض برای بقاء خودشان پیوند محکم بادزدها و چپاولگران داخلی و غارتگران خارجی واستعمارگران دارند .

پس دشمنو ناسزاگویی به استعمارو استعمارگرانو عوامل دست نشانده وسر سپرده آنها هیچ دردی را دوا نمی‌کند همانطور که دلخوش داشتن به الفاظ توخالی و عبارت های قشنگ قـــالبی و مدیحه‌سرائی هاهم هیچ کاری را از پیش نخواهد برد .

اگر زمینه مستعد نباشد دشمن تیرش به سنگ خواهد خورد و سرانجام قدرت جاودانه حق حیات ملت ها در جهانی که ازآن ملت هاست برگ های تاریخ را رقم خواهد زد.

درجه شرائط و فضائی از نبودن‌عدالت اجتماعی در مملکتی که ابتدائی ترین نیاز های آن مطرح است ، موجبات ساختن قمارخانه ها و کازینو های متعدد فـــراهم می‌شود که بعدا در شرایط حاداضطراری حکم تعطیل آنها داده شود ؟

مردم مهمتر از تعطیل کازینو وقمار‌خانه، می‌خواهند فضاو شرایط بی‌عدالتی های اجتماعی که چنین چیز هایی درآن‌رشد ونمو میکند وجود نداشته باشد .

کی ؟ و کدام مقام مسئول درمملکت از چنین کسانی سئوال کـــرده ؟ از کـــجا آورده‌اند و مالیات بردرآمد خود را به کجا پرداخت نموده‌اند ؟ تا پول مفت و بادآورده نباشد قمار خانه پانخواهدگرفت.

وضع شیلات

همین شیلات که باید در کنترل قیمت نقش داشته باشد تحقیق کنید ماهی را باچه نرخ‌های ارزان از صیادان تـــولید کننده خریداری می‌کند و باچه نرخ هائی آنـــرا اسما بفروش میرساند در صورتی که‌همان ماهی هم بانرخ واقعی بدست مردم نمیرسد و انواع خوب و مرغوب آنرا هراندازه کمبخواهید بانرخ های‌بالاتر در بازار سیاه می‌توانید فراهم نمائید.

شکایت هائی بمن رسیده که شیلات کشتی های فرسوده‌ودست دوم ازکشوری کمتولید کننده کشتی های صیادی نیست خریداری می‌نماید واگر کسی هم سئوال کند چمشده کشوری که خودش احتیاج به خریداری کشتی ماهیگیری دارد باچه انگیزه‌ای حاضر شده به ایران‌کشتی‌صیادی بفروشد.

این‌ها مطالبی است که مردم می‌بینند وبیان میدارند و مسائلی است که چون برای آنها، سیاست های اعلام شده‌ورسمی مملکت که مردم به‌آن اعتقاد دارند قابـــل توجیه نیست، ایجاد نارضایتی وناباوری، می‌کند .

چمشکایت ها از سراسر مملکت در مورد بازنشسته کردن نابهنگام کارمندان سالم وجوان صدیق و زحمت کش بموجب تبصره ۷۴ قانون استخدام بهمنمایندگان رسیده کمجواب قانع کننده‌ای برای آنها وجود ندارد .

جزآنکه بگویند قانون چنین چیزی را خواسته است ! و بصورت یک شمشیر بی‌رحم و عاطفه در دست‌مدیران برای تنبیه وساکت کردن کارمندانی که کله آنها بوی قورمه‌سبزی میداد ! بکار گرفته شد

ویاهمین تبصره ۸۵ بودجه سال‌گذشته وهم ترازی بازنشستگان که بالاخره باهمه نارسائی ها که داشت باسم اینکـــه قبل از عید باید مزایای آن‌بدست بازنشستگـــان برسد از تصویب کمیسیون مجلس‌گذشتو تابحال هیچ اقدامی نشده ، حتی من‌اطلاع دارم روی پرونده بسیاری از بازنشستگان چندین سال است‌هیچ اقدامی صورت‌نگرفته وپرونده‌ها توی گونی خاک میخورد .

ماده ۵۶ قانون ملی کردن مراتع ورای قطعی کمیسیون که چه اندازه کشاورزان صاحب نسق را بناحق سرگردان ساخت و شکایت ها بجائی نرسید.

قانون اراضی مستحدث ساحلـــی و حـــریم ۶۰ متری ازبالاترین نقطه مدریادر سواحل خلیج فارس که زندگی مردم را بهم‌ریخت واسناد مالکیت مستحدثات‌مجاور ساحل را تا عمق ۶۰ متری در سراسر کرانه های‌خلیج فارس متزلزلو فاقد اعتبار نمود .

مردم با حکومتی پیوند مستحکم خواهندداشت که زمینه رشد و نمو و میدان یکتازی و خودکامگی بـــرای طبیعت‌هـــای متجاوز فارتگر وبـــی‌اعتنا به حقوق عمومی فراهم‌نیاورد. فساد‌ـ بی‌عدالتی ـ قانون شکنی ـ تبعیض ـ توزیع غیرعادلانه درآمدملی‌ـ بی‌قیدی‌ـ بی‌اعتنائی به حقوق مردم و این قبیل چیزها در جامعه شرایط و زمینه‌ای را فراهم می‌سازد و جامعه را بصورت لجنزاری بیرون می‌آورد که حشرات موذی و طبیعت‌های سودپرست و زیان‌بخش با شامه تیز خود ، آن را احساس می‌کنند و از حالت کمون و بی‌اثری خارج می‌شوند و با همـــان شیوه‌های فریبنده و ظاهرفریب وچرب زبانی مواضع حساس قدرت وامکانات اجتماعی و اداری را بچنگ میگیرند ، و با ایجاد خفقان و سلب آزادی قلم و بیان و تسلط جابرانه خودشان را استمرار می‌بخشند . از این بابت یک عدم تعادل‌وناپایداری در جامعه‌بوجود می‌آید که یک عکس‌العمل عادی است و نسج جامعه وحدت ملی موجودیت و تمامیت ملی بجا ی‌استحکام و آسیب ناپذیری به اعلاترین حد از آسیب ـ پذیری میرسد و کمترین موج و نسیم همه‌چیز ها را درهم می‌کوبد و آشفته می‌سازد .

پس حکومت قانون عدالـــت اجتماعی ـ آزادی ـ فضای نظارت و مسئولیت ملی ـ تحقق بخشیدن به خواستها و آرمان‌های جامعه ملی ـ آسیب‌ناپذیر ساختن اساس موجودیت و وحدت ملی و شکوفائی هرچه‌بیشتر همه استعدادهـــائی که درین مملکت وجود دارد بسود همه وطن‌خواهانی است که آرزوی بزرگی و بهروزی میهن و ملت خود را طلب می‌نمایند .

اجرای کامل قانون اساسی کـــه نگهبان موجودیت و هویت ملـــی و شعائر مذهبی ملت ایران است براساس مسئولیت و نظارت ملی و آزادیهای اجتماعات قلم و بیان تنها بدست‌کسانی تحقق خواهد یافت که مردم به آنها اعتقاد و باور داشته باشند وسوابق و کارنامه گذشته آنها در مواضـــع حساس و موقعیت‌های مملکتی با آنچه که مردم از آنها انتظار داشته ودارند مغایرت نداشته باشد و در چنین حالتی حکومت خواهد توانست گـــرمگشای مشکلات پیچیده ونابسامانیهای‌بیشماری باشد که از سالیان دراز بدست و پای ملت ما پیـــچیده شده‌وباهمه امکـــانات مساعد و فرصت‌هائی که وجود داشته است حرکتواقعی‌ما را بسوی‌پیشرفت کند نموده است.

اینان جزفضای متشتت وپراکنده وازهم‌گسیخته چیزدیگری‌را نمی‌خواهند زیرا دزد بازار آشفته می‌خواهد ودر چنان فضائی خواهند توانست به‌آرزو های خودشان دست یابند.

دستور کار اینها مبارزه با کلیـــه نهادها و عواملی است که در جامعه وحدت ویکپارچگی‌را تحقق می‌بخشد.

دین‌ـ فرهنگ‌ـ اخلاق‌ـ معنویت‌ـ دشمن شماره یک آنها یعنی دزدان و غارتگران موتلفهای استعماری است.

روستاها را پراکنده ، کشاورزان را خانه‌بدوش ، کارگاهها را آشفته و مختل و کارگران را بیکار و قانون‌را بی‌اعتبار ، اقتصـــاد را نابسامـــان هروقت راجع به این چیزهـــا صحبت بشود برای مسئولان اجرائـــی و مدیران که در برج عاج جلـــوس فرموده‌اند مرغ یکپا دارد و تنهاحرف درست و منطقی حرفخود آنهاست!

بااین‌ترتیب بخوبی پی می‌بریم هیچ حکومتی نمی‌تواند دوام و بقاء داشته باشد مگر آنکه مجری عدالت اجتماعی و مامور صیانت از حقوق عمومی باشد اما هرگاه قدرت وقوانین خودش را بسود گروهی معدودبکار ببرد و منافع عمومی جامعه را از یاد ببرد . ارکان وحدت و موجودیت ملی ضربه وارد ساخته است و این کار که سالهاست بدست مسئولان و مجریان انجام گرفته و حکومت مورد اعتراض جامعه قرار خواهد گرفت .

بنام قانون مردم را تحت فشار های گوناگون و غیرقابل تحمـــل در آورند .بنـــام واهـــی ومسخـــره جلوگیری از تراکم ترافیک در تهران و تصویب مالیات اتومبیل بالابردن‌نرخ بنزین باسم بالا بردن عواید غیر نفتی و مبارزه با آلودگی هوا ، افزایش‌نرخ آب تحت عنوان جلوگیری از مصرف بی‌رویه آب ـ افزایش نرخ پست و تلگراف و تلفن بوسیله دستگاه دولتی آنهم با محاسبه اشتباه‌آمیز بضـــرر مردم ـ شما را بخدا ببینید هنگامیکه در تابستان امسال هنوز ساعت ها به عقب کشیده نشده بود وزارت‌پست‌وتلگراف برای محاسبه نرخ ارزان مکالمه‌تلفنی راه دور اعلام کرد بجـــای ساعت ۹ بعد ازظهر از ساعت ۱۱ بعدازظهر نرخ مکالمه ارزان مورد محاسبه قرارخواهد گرفت !

عوارض غیرقانونی خروج از کشور از تاریخ تقدیم لایحه نه تاریخ تصویب قانون و خیلی چیزهای‌دیگر. سرمایه‌گذاری های بخش خصوصی در مسیر تجاوز به حقوق عمومـــی و سرکیسه کردن مردم و گران فروشی و احتکار که هرگاه کمترین فرصتـــی بدست بیاید چگونه شیره جان مردم را بمکند !

انشعاب جدید آب به نوبت بـــه کسی نمیدهند مردمرتب شکایت‌می‌کنند که با رشومگیری و توقعات نامشروع و پارتی‌بازی عمل می‌کنند بارهـــا شکایت مردم را منعکس کردم نتیجه‌همه این کارها تعویض یک مامور بود که دیگری جای آن آمد.

در همین شرایط که لوله‌های‌آب فرسوده و احتیاج به تعویض دارد سازمان آب باشگاه ۲۰ میلیون تومانی اختصاصی برای خودش درست میکند!

وزرا و مسئولین و بلندپایگان در هرسطح که باشند مسئول وپاسخگوی مسائل مملکتی هستند ، هم مسئولیت مسقیم دارند و هم مسئولیت مشترک.

هیچ امریه و دستوری بحکـــم صریح قانون اساسی از بار مسئولیت آنان نمی‌کاهد .

مسئولیت قانونی

هر چیزی که انجام میگیرد درحد مسئولیت وزرااست که‌دربرابرمجلسین مسئول هستند.

اگر چنین باشد که‌قانون اساسی می‌خواهد مسئله‌ای وجود نخواهـــد داشت و عقده‌ها و انبوه نارضایتی‌ها کار را به اینجاها نمی‌رساند.

اگر مسئولیت و مواخذه وجود داشته‌باشد سایرین‌حساب کارخودشان را خواهند کرد.

چه میخواهیم ؟

اکنون به این موضوع میرسیم که بدانیم در حال حاضر ضرورت‌های مملکتی چه چیزهائی است و چه باید کرد ؟

ضرورت‌های حال حاضر مسائل بسیار ساده و روشنی است. هراندازه که به‌این ضرورت‌ها دیرتر توجه‌بشود کار مشکل‌تروخسارت‌ها زیادتر خواهد شد .

گرچه در همین مجلس خیلـــی پیشتر هشدارهای صریحی دادمشد اما حتی دستکم اگر از واقعه تاسف‌انگیز قم در دیماه گذشته به ضرورت‌هـــای اجتناب‌ناپذیر و اعمال قاطع وصریحی که‌درمملکت می‌باید انجام بگیردمسئولان عبرت گرفته بودند و بجای گمـــراه ساختن افکار عمومی و فریب دادن خودشان تصویر واقعی جریـــان و مسئولین خودشانرا معلوم میکردند وقایع خونین تبریز بوجود نمی‌آمد . و اگر عکس‌العمل دولت دربرابر واقعه تبریز تا آن اندازه گمراه کننده نبود اینهمه آشوب ها و اغتشاش‌ها وکشته شدن افراد بیگناه بوجود نمی‌آمد .

تا زمینه داخلی فراهم و مهیا نباشد هیچ نیروی خارجی و بیگانه از هردسته وگروه کـــه باشد نخواهـــد توانست جز از راه مقابله نظامی نیات و مقاصد خود را عملی بسازد که‌آنهم در وضع عمومی جهان حاضر بعیـــد بنظر میرسد اما هنگامیکه‌زمینه داخلی مستعد و آماده باشد همان مقاصد و نیات را که در زمان جنگ و بشکـــل عملیات نظامی استعمارگران و دشمنان مملکت از هر قطب و جهت که باشد دنبال می‌کنند در بستر آشوب‌ها و اغتشاشات داخلی عمل می‌نمایند.

اطلاعیه‌سازمان‌سنجش آموزش کشور

درباره پذیرش دانشجو برای رشتـــه شماره (*۶۳۱) زبان و ادبیات‌انگلیسی دوره روزانه مدرسه عالی پارس

سازمان سنجش آموزش کشور ازبین داوطلبان دارنده دیپلم کامل متوسطه در رشته های طبیعی، علوم تجربی، ریاضی، ریاضی فیزیك، ادبی، فرهنك و ادب ، بازرگانی ، بانکداری ، حسابداری ، خانه داری،روزنامه‌نگاری، اقتصادی‌واجتماعی با توجه به ضوابط و شرائط زیر بـــرای رشته‌شماره● ۶۳۱زبان‌وادبیات‌انگلیسی (دوره روزانه) مدرسه عالی پارس‌تعـــداد یکصد نفر دانشجو می‌پذیرد !

الف ـ ضوابط گزینش

۱ـ شرط سنی برای داوطلبان وجود ندارد.
۲ـ زن و مردمی‌توانند داوطلب شوند.
۳ـ داوطلبان تحصیل در رشته (● ۶۳۱) زبان وادبیات انگلیسی باید در امتحانات ورودی خرداد ماه سال جاری در گروه آزمایشی ۵(زبانهای خارجی) شرکت کرده و درهردو آزمایش عمومی واختصاصی امتحانات مذکور، زبان انگلیسی را امتحان داده‌باشند.
۴ـ داوطلبان باید دارای حداقل نمره ترازشده (۵۵۰) در زبان انگلیسی آزمایش اختصاصی امتحانات ورودی (نمره تراز شده‌مندرج در بند۶ کارنامه امتحانات ورودی سال جاری) باشند.
۵ـ داوطلب نباید دانشجوی فعلی، اخراجی، انصرافی دانشگاه ها یا موسسات آموزش عالی کشور باشد.
(دانشجوی فعلی، اخراجی وانصرافی براساس تعریف مندرج در توضیحات صفحه (ط) راهنمای ورودبه آموزش‌عالی (سال۱۳۵۷) مورد عمل قرار می‌گیرد.)

ب ـ نحوه گزینش دانشجو

داوطلبان واجد شرائط برحسب تقدم نمره کل مندرج درکارنامه امتحانات ورودی پس از انجام مصاحبه برگزیده خواهند شد.

پ ـ شرائط و اطلاعات

۱ـ تحصیل داوطلب نباید از لحاظ قانون وظیفه عمومی منعی داشته باشد
۲ـ داوطلب باید از سلامت تن وروان برخوردار باشد
۳ـ تحصیل در این مدرسه عالی شبانه‌روزی نیست و هیچگونه تعهدی از لحاظ مسکن برای دانشجویان نمی‌شود.
۴ـ استفاده از آموزش رایگان مستلزم سپردن تعهد خدمت است.
۵ـ ساعت تشکیل کلاسها بین ۸ونیم و ۱۶ خواهد بود.
۶ـ دانشجویان از غذای ارزان، بیمه سوانح و بهداری‌مدرسه استفاده می‌کنند.
۷ـ مستخدم دولت در صورت پذیرفته شدن باید هنگام ثبت‌نام‌نهائی در این مدرسه عالی موافقتنامه رسمی مقام متبوع خود را برای حضور تمام وقت در کلیه کلاسها و فعالیتهای تحصیلی‌دوران تحصیل به مسئول امر تسلیم کند.
۸ـ به‌دانش آموختگان گواهینامه دانشیابی (لیسانس) داده‌می‌شود.

ت ـ نحوه ثبت‌نام

داوطلبان واجد شرائط باید برگ درخواست ذیل این‌اطلاعیه‌را تکمیل کرده با مدارک مندرج درآن حداکثرتاتاریخ ۲۸ر۶ر۱۳۵۷با پست سفارشی بنشانی تهران‌ـ خیابان آبان جنوبی‌ـ شماره ۹۴ـسازمان سنجش آموزش کشورـ مرکز اجرای آزمونها ارسال‌دارند. (لطفا روی پکت بنویسید مربوط به اطلاعیه شماره ۱۱۳).

تذکرهای مهم :

۱ـ ضوابط گزینش براساس اطلاعات موجود در کامپیوتر این سازمان در مورد داوطلبان کنترل خواهد شد.
۲ـ به مدارکی که ناقص باشد و یاپس از انقضاء مهلت مقرر (۲۸ر۶ر۱۳۵۷) پست شده باشد ترتیب اثر داده نخواهد شد.
۳ـ قبض پست سفارشی را نگهداری کنید.

سازمان سنجش آموزش کشور

لطفا" ازروی خط چین از روزنامه جداکنید .

دراین راست گوشه چیزی ننویسید

اطلاعیه شماره ۱۱۳

درخواست شرکت درگزینش دانشجوی برای رشته شماره (* ۶۳۱) زبان وادبیات انگلیسی دوره روزانه مدرسه عالی پارس

اینجانب : نام خانوادگی : نام : دارندهٔ کارنامهٔ امتحانات ورودی به شمـــاره

داوطلب [ ] و نمره ترازشده [ ] درزبان انگلیسی آزمایش اختصاصی گروه‌آزمایشی شماره ۵ که دارای کلیـــه ضوابط و شرائط مندرج دراطلاعیه بالامی‌باشم داوطلب تحصیل دررشته [زبان وادبیات انگلیسی] به شماره [* ۶۳۱] هستم و باایـــن درخواست مدارک زیررا با پست سفارشی می فرستم .

۱ـ فتوکپی کارنامه امتحانات ورودی خردادماه سال جاری
۲ـ یک برگ فتوکپی خوانای صفحه اول شناسنامه و نیز فتوکپی صفحه آخر درصورتیکه توضیحاتی درآن درج شده باشد
۳ـ یک برگ فتوکپی گواهی قبولی سال آخر دبیرستان (دیپلمهـــای قابل پذیرش ، مندرج دراین اطلاعیه)

نشانی دقیق پستی داوطلب : شهر

تلفنی که بتوان درصورت لزوم پیام فوری برای داوطلب فرستاد : شماره تلفن : کد شهرستان :

تذکـــر : مدارک به هیچ وجه مسترد نخواهد شد. امضای داوطلب : تاریخ تکمیل :

۸۷۲مالف ـ ۲۱ر۶ر۱۳۵۷

آگهی مناقصه نوبت اول

کمیته تغذیه منطقه پارس‌آباد مواد غذائی مورد نیاز دانش آموزان مدارس تابعه خود را بشرح‌زیر :

۱ـ کیك ۵ر۷ تن
۲ـ پسته ۵ر۷ تن
۳ـ تی‌تاپ ۱۰۴۴۶۰ عدد
۴ـ کلوچه ۱۰۴۴۶۰ عدد
۵ـ مغز بادام۷ر۲تن
۶ـ سبزه ۱۵ تن

از طریق مناقصه خریداری مینماید.

شرایط

۱ـ داوطلبان میتوانند با مراجعه بواحد اجرائی تغذیه رایگان محل و کسب اطلاع از شرایط شرکت در مناقصه و همچنین ملاحظه نمونه قراردادیکه درصورت برنده شدن منعقد وامضاء خواهد شد پیشنهادات خود را تنظیم و در پاکت های سربسته حاوی ضمانت نامه بانکی معادل حداقل ۵درصد میزان کل پیشنهادی خود حداکثر بفاصله ۱۰ روز از تاریخ انتشار این آگهی در روزنامه بدبیرخانه اداره آموزش وپرورش منطقه پارس آباد تسلیم ورسید دریافت نماید . پیشنهادات واصله ساعت۱۰ صبح روزبعدبا حضور کمیسیون مربوط بازوقرائت خواهد شد و کمیسیون دررد و یاقبول یک یاکلیه پیشنهادات مختار است .

۲ـ به پیشنهادات فاقد ضمانت نامه بانکی مشروط ـ مخدوش‌ـ مبهم ـ ناقص و ناخوانا ترتیب اثر داده نخواهد شد.

۳ـ محل تحویل جنس بتدریج برابر با احتیاجات اداره آموزش و پرورش پارس‌آباد در انبار اداره مذکور واقع در پارس‌آباد خواهد بود.

۴ـ کلیه هزینه های متعلقه ازقبیل درج آگهی دررونامه ـمالیات ـ عوارض‌ـ وهزینه های محل تا انبار بعهده برنده مناقصه می‌باشد.

۵ـ قیمت پیشنهادی و جنس مورد آگهی نبایداز میزان نرخ روزکمیته نرخ گذاری شهرستان تجاوز نماید.

۶ـ مدت تحویل جنس از تاریخ انعقاد قرارداد از شروع سال تحصیلی تاآخر آذرماه ۵۷ خواهد بود.

۷ـکمیته تغذیه‌محل میتواند میزان ۲۵ درصد از جنس مورد آگهی را کم‌تریا زیادتر خریداری نماید .

۸ـ بهای هرکیلو خالص مواد غذائی فوق‌الذکر و بسته بندی شده بایستی به تفکیک در پیشنهادات قید شود .

۹ـ برنده مناقصه کسانی خواهند بود که جنس خوب ومرغوب ارائه نموده وبهای پیشنهادیشان از سایرین کمتر باشد .

۱۰ـ کمیته تغذیه میتواند در صورت رضایت از انجام تعهدات برنده مناقصه بعداز انقضای مدت قرارداد آنرا بهر زمانیکه در سال تحصیلی نیاز داشته باشد تمدید نماید .

۱۱ـ تمام مواد غذائی باید بصورت بسته بندی بوده ووزن بسته‌های تغذیه مورد مناقصه بلافاصله پس ازتعیین شدن برنده مناقصه وسیله کمیسیون مربوطه اعلام خواهد شد .

رئیس کمیته تغذیه رایگان دانش آموزان پارس آباد

روز یکشنبه ۹ مهر ماه ۱۳۵۷ رشته اقتصادی
روز دوشنبه ۱۰ مهرماه۱۳۵۷ رشته حسابداری وامور مالی
روز سه شنبه۱۱ مهرماه۱۳۵۷ رشـــته اقتصـــاد اجتماعی وحقوق کار

دانشجویان می‌توانند با در دست داشتن کـــارت تحصیلی صبح‌هاازساعت۹ تا۱۲ وبعداز ظهرها از ساعت ۳ تا ۶ بـــه امـــور آموزش مراجعه نمایند .

دکتر عبدالحسین نوائی‌ـ رئیس مدرسه عالی علوم اقتصادی واجتماعی بابلسر

۸۷۱مالف ـ ۲۱ر۶ر۱۳۵۷

آگهی استخدام رسمی

اداره آموزش وپرورش منطقه پارس آباد طبق مفاد قانون استخدام کشوری‌از طریق امتحان ومصاحبه بشرح‌زیر استخدام میکند :

عنوان شغلی طبقه	محل جغرافیائی	تعداد مورد نیاز	شرایط احراز	گروه قطعی
کارمندامور دفتر کتابدار	پارس‌آباد وحومه	هشت نفر	دارا بودن دیپلم کامل و طی دوره کار آموزی در زمینه مربوطه.	چهار
خدمتگزار	پارس‌آباد و حومه	ده نفر	دارا بودن‌گواهینامه تحصیلات ابتدائی	یك

داوطلبان واجد شرایط میتوانند برك درخواست زیر این آگهی را تکمیل کنند و همراه بامدارك لازم بشرح زیر.
۱ـ رسید (فیش‌بانکی) مبنی برپرداخت (۳۵۰) ریال برای ردیف‌یك و ۱۵۰ ریال برای ردیف ۲ در شعبه بانك ملی ایران بحساب ۹۸۰بانك مرکزی بعنوان حساب حق‌ثبت‌نام داوطلبان استخدام
۲ـ فتوکپی برك خاتمه خدمت وظیفه یامعافیت دائم از خدمت زیر پرچم
۳ـ فتوکپی شناسنامه
۴ـ عکس ۴ × ۶ ۱۲ قطعه
۵ـ فتوکپی یا مدرك تحصیلی حداکثر تا ۱۰ روز بعد ازانتشار آگهی بایستی بنشانی اداره آموزش وپرورش منطقه پارس‌آباد ارسال دارند به‌مدارکی که فاقد رسید بانك باشد یا بعد از مهلت به‌پست‌تحویل داده شود ترتیب اثر داده نخواهد شد وجوه پرداختی به هیچوجه مسترد نمیشود ضمنا سپاهیان دانش‌منقضی خدمت میتوانندبرای‌خدمت‌آموزگاری بطور رسمی در روستاها استخدام شوند.
بنابراین ارسال درخواست برای شاغل موضوع این آگهی(بند۱) خودداری فرمایند داوطلبان برای دریافت کارت شرکت در امتحان‌دقیقا ده روز بعد از انتشار این آگهی در روزنامه باداره آموزش و پرورش منطقه پارس‌آباد مراجعه نمایند تاریخ و محل برگزاری امتحان‌مسابقه درکارت مزبور قید گردیده است.

رئیس آموزش وپرورش منطقه پارس آباد ـ علیزاده

آگهی نام‌نویسی پذیرفته‌شدگان مسابقات ورودی دانشگاه صنعتی آریامهر (اصفهان) درسال تحصیلی ۵۸-۱۳۵۷

قبول‌شدگان مسابقات ورودی‌در دانشگاه‌صنعتی آریامهر (اصفهان) برای نام‌نویسی بادر دست‌داشتن‌مدارك زیر باید شخصا به اداره اموزش‌دانشگاه (ساختمان شماره ٦) مراجعه نمایند .

مدارك لازم :

۱ـ اصل کارنامه آزمون همگانی .
۲ـ اصل دیپلم یا جواز فبولی سال ششم متوسطه که به تائید اداره آموزش و پرورش مربوطه رسیده باشد بانضمام دونسخه فتوکپی ازان .
۳ ـ ۲۰ قطعه‌عکس ٤ × ٦ که‌مشخصات‌کامل (نام و نام خانوادگی ـ شماره شناسنامه ـ تاریخ تولد ـ رشته تحصیلی) پشت عکسها نوشته‌شده باشد .
٤ـ ٦ برك فتوکپی شناسنامه واصل شناسنامه عکس‌دار .
٥ـ رسیددرخواست ارسال‌ارزش‌تحصیلی سال ششم متوسطه از اداره کل‌امتحانات‌آموزش وپرورش مربوطه برای اداره آموزش دانشگاه صنعتی آریامهر در اصفهان .
٦ـ اصل برك پایان خدمت یا معافیت از خدمات اجتماعی زنان برای مشمولین دختر که ترك تحصیل دارند و ٤ برك فتوکپی آن.
۷ـ اصل کارنامه های کلاس های چهارم و پنجم متوسطه برای دانش آموختگان نظام قدیم واصل کارنامه‌های‌کلاس های‌دوم‌وسوم‌دبیرستان برای دانش‌آموختگان نظام‌جدید که‌به‌تائید اداره آموزش و پرورش مربوطه رسیده باشد و یك برك فتوکپی از هرکارنامه .

آگهی استخدام

گارد جاویدان شاهنشاهی به منظور تکمیل کادر درجه‌داری و نوجوانان موزیك تعدادی داوطلب تا پایان سال جاری استخدام می نماید . واجدین شرایط میتوانند همه‌روزه جز روزهای تعطیل بادر دست داشتن شناسنامه عکس‌دار و مدرك تحصیلی به آجودانی‌گارد جاویدان شاهنشاهی واقع در تهران پادگان لویزان شعبه استخدام مراجعه نمایند .

الف ـ شرایط

۱ـ تابعیت دولت شاهنشاهی ایران و متدین بیکی از ادیان (مسلمان . مسیحی .کلیمی و زرتشتی) .
۲ـ سن‌داوطلبان آموزشگاه گروهبانی حداقل ۱۷وحداکثر ۲٤ سال وکسانیکه خدمت سربازی را انجام داده‌اند ۲٦ سال تمام.
۳ـ سن داوطلبان آموزشگاه نوجوانان‌موزیك حداقل ۱٤ وحداکثر ۱٦ سال .
٤ـ دارا بودن مدرك قبولی سوم متوسطه‌نظام قدیم ویا پایان دوره راهنمائی باقد ۱٦۰ سانتی متربیالا برای آموزشگاه گروهبانی.
٥ـ دارا بودن مدرك ششم ابتدائی و یا پایان مرحله اول تعلیمات عمومی باقد ۱۷٥ سانتیمتر برای آموزشگاه گروهبانی .
٦ـ دارا بودن مدرك‌قبولی پایان‌دوره‌راهنمائی برای آموزشگاه نوجوانان با قد ۱٥٥ سانتیمتر ببالا .
۷ـ نداشتن همسر و کسان تحت تکفل.
۸ـ داشتن صحت مزاج و تناسب اندام برابر گواهی بهداری ارتش شاهنشاهی .

بـ امتیازات

دانش آموزان آموزشگاه گروهبانی در طی دوره یکساله آموزشگاه به ترتیب دانش آموزان با مدرك سوم متوسطه از حقوق و مزایای ٦۸۰۰ ریال علاوه بر خوراك و پوشاك‌ودانش‌آموزان ششم ابتدائی مبلغ ٥۰۰۰ ریال استفاده خواهند نمود وپس‌ازطی‌دوره آموزشگاه به‌ترتیب دانش آموزان سوم متوسطه بدرجه گروهباندومی و دانش آموزان ششم ابتدائی بدرجه گروهبان سومی مفتخر و ازحقوق ومزایای بترتیب۲٥۹۰۰ ریال و ۲۱٥۰۰ ریال بهره‌مند میگردند و دانش آموزان آموزشگاه نوجوانان در طی دوره یکساله اول‌از حقوق ومزایا معادل ۷۸۰۰ ریال و در سال دوم از حقوق گروهبان دومی استفاده خواهند نمود .
ضمنادانش آموزان و نوجوانان علاوه‌برحقوق و مزایای فوق از امتیازات دیگری مانند ۲ماه حقوق ثابت پاداش در سال دفترچه خواربار . دفترچه بهداشت رایگان بتعداد افراد تحت‌تکفل واز دفترچه پس انداز بانك سپه ماهیانه برابر مبلغ پس‌انداز سهمیه وزارت جنك بحساب وی منظور که پس‌از بازنشستگی اندوخته قابل توجهی بنامبردگان تعلق خواهد گرفت .

م‌الف ۱٥٦٥۹ ۱ـ٤

گارد جاویدان شاهنشاهی

استخدام فوری

نیروی دریائی شاهنشاهی به منظور تکمیل کادر غیر نظامی خود اشخاص واجد شرایط مشروحه زیر را با حقوق و مزایای مکفی و تسهیلات لازم بهمکاری دعوت مینماید .

مدرك	نوع‌تخصص	محل خدمت
دکترا	جراحی ، زنان و زایمان ، قلب ،پوست ، گوش‌و حلق‌و بینی ،چشم پزشك ، دندانپزشك	بندر پهلوی .بندرعباس بوشهر
لیسانس مهندسی	برق ، الکترونیك ، مکانیك ، معماری کشی	تهران ، بندرعباس ، بوشهر ، خارك
لیسانس	حسابداری ، کتابداری ، کارتوگرافی ، گرافیك، آزمایشگاه ، رادیولژی ، زبان‌انگلیسی،پرستاری	تهران ، بندر عباس ، بوشهر ، پهلوی
فوق دیپلم	برق، الکترونیك ، نقشه کشی ، مکانیك	بندرعباس ، بوشهر ، تهران
دیپلم	برق، الکترونیك، بهیاری،ماشین‌نویسی ،ماشین افزار ،فلزکاری ،تاسیسات ، تهویه وتبرید .	بندرعباس ، بوشهر بندر پهلوی ، تهران
ششم ابتدائی بالاتر	مکانیك ماشینهای بنزینی و دیزلی ، تهویه ، مطبوع ، راننده‌پایه یکم، نجار ، فایبرگلاس‌کار، مدل‌ساز ، ریخته‌گر ،آهنگر ،ورقکار، کانال‌کش، تعمیر کاریخچال وکولر ،باطری ساز، برقکار صنایع .	بندرعباس ، بوشهر ، بندر پهلوی ، تهران
خواندن نوشتن	آشپز بیشخدمت	بندرعباس ، بوشهر ، تهران

داوطلبین میتوانند به مدیریت استخدام این نیرو واقع‌درخیابان عباس‌آبادروبروی پمپ‌بنزین غربی مراجعه فرمایند .

م‌الف ۱۲۹٥٦ ۱ـ۳۰

آگهی تجدیدمزایده

سازمان خدمات موتوری‌شهرداری‌پایتخت ـ تعداد (۹۷) دستگاه وسائط نقلیه فرسوده خودرا ازطریق مزایده باشرایط زیر به فروش میرساند .

۱ـ وسائط نقلیه موردمزایده‌در سازمان خدمات‌موتوری واقع در خیابان سپهبد رزم‌آراء متوقف می‌باشند وخریداران میتوانند غیراز ایام تعطیل همروزه در ساعات اداری وسائط نقلیه را مشاهده و فهرست آنرا دریافت نمایند.
۲ـ فروش وسائط نقلیه مورد مزایده یکجا صورت خواهد گرفت.
۳ـ پیشنهاد دهندگان باید معادل ٥٪کل بهای پیشنهادی را ضمانتنامه بانکی ویارسید وجه نقدیکه بحساب ۲۰۰۰٥ سازمان در بانك ملی شعبه سپهبد رزم‌آراء پرداخت شده‌باشد تسلیم نمایند .
٤ـ برندگان اول و دوم وسوم مزایده هرگاه حاضر بخرید وسائط نقلیه مورد بحث نشوند سپرده آنان بترتیب بنفع سازمان موتوری ضبط خواهد شد.
٥ـ بهای وسائط نقلیه مورد مزایده نقدا دریافت خواهد شد.
٦ـ پرداخت هر نوع مالیات و عوارض بعهده خریدار می‌باشد .
۷ـ خریداران مکلفند ازروز بعداز انجام مزایده ظرف‌یکماه وسائط نقلیه خریداری شده را از محوطه انبارخارج نمایند در غیر اینصورت برای هرروز تاخیر بابت هردستگاه وسائط نقلیه یکصد ریال حق‌انبار داری اخذ خواهد شد.
۸ـ چنانچه چهل روز بعداز تاریخ مزایده کلیه وسائط‌نقلیه با پرداخت بهای آنها از انبار خارج نشود این‌موضوع بمنزله انصراف خریدار تلقی و بعدازتحویل باقیمانده وسائط‌بهبرنده مزایده خودداری و کلیه پرداخت های مربوط به باقیمانده هم بنفع شهرداری ضبط خواهد شد.
۹ـ برای حسن اجرای ماده (٥) این اگهی ٥٪سپرده برندگان مزایده در سازمان موتوری ضبط تا در صورتیکه ظرف مدت مقرر ازخروج ماشین ها خودداری گردد حق انبارداری ازاین سپرده برداشت شود .
۱۰ـ پیشنهاد دهندگان باید پیشنهاد های خود را بـه انضمام قبض سپرده یاضمانتنامه بانکی در پاکت لاک ومهر شده تاآخر وقت اداری روز شنبه ۱٥ر۷ر۱۳٥۷ بدفترسازمان خدمات موتوری تسلیم نمایند.
۱۱ـ پیشنهادات واصله درروز یکشنبه ۱٦ر۷ر۱۳٥۷ باز و قرائت خواهد شد.
حضور پیشنهاد دهندگان یا نمایندگان مجاز انها درجلسه بلامانع می‌باشد.

(سازمان خدمات موتوری)

آگهی

کارت بازرگانی شماره ۳۱۹۰٤ متعلق بهشرکت گازاکسیژن سمنان ومازندران بنابه‌اظهار مدیرعامل‌قبلی‌شرکت مفقود گردیده از یابنده خواهشمند است بهنشانی تهران خیابان خاوران پلاك ۹۸۳ ارسال و یابه‌تلفنهای ۳٥۳۸۸٥ ـ ۳٥٤۸٤٤ویا بابل تلفن ۲۲۱۸ اطلاع داده و مژدگانی خودرا دریافت دارند .مزیدامتنان خواهدبوده
مدیر عامل شرکت‌گاز اکسیژن سمنان و مازندران ـ عباس مرادی

اطلاعیه

شرکت‌ملی نفت‌ایران

قابل توجه مصرف کنندگان نفت گاز دستگاههای حرارتی (شوفاژ)

نظر باینکه عاملین توزیع نفت‌گاز مورد مصرف دستگاه های حرارتی (آقایان علی‌پسیان‌ودلاور انصاری) از تاریخ ۲۱ر٥ر۱۳٥۷ در این زمینه فعالیتی نخواهند داشت از کلیه‌مشترکین عاملین نامبرده فوق تقاضا دارد جهت‌راهنمائی و ثبت نام نزد سایر عاملین رسمی به امور پخش این شرکت واقع در تقاطع خیابان‌های بهار و ثریا (اطاق شماره ۲۳۷) مراجعه و یا باتلفنهای ۷٥۳۲۱۷ و ۷٦٤٤۲٦ و ۷٦٥۹۱۲ روز های شنبه تا چهارشنبه از ساعت۷الی ۱٤ تماس حاصل فرمایند .

آگهی‌مزایده

شرکت سهامی کشاورزی و دامپروری سفیدرود مقداریکهزار و چهارصد تن ماهی تولیدی سال ۱۳٥۷ را بشرح زیر :

۱ـ ماهی کارپ مخلوط فلس‌دار و نیمه فلس دار بمقدار حدود هفتصد تن (۷۰۰ تن)
۲ـ ماهی فیتوفاك بمقدار حدود پانصد و پنجاه تن(٥٥۰ تن)
۳ـ ماهی آمور بمقدار حدود یکصد و پنجاه تن (۱٥۰ تن)

باتوجه بشرایط زیر بفروش میرساند :

۱ـ پیشنهاد دهندگان میتوانند با مراجعه‌به محل استخر های پرورش ماهی واقع در منطقه عملیات شرکت درکیلومتر ۷جاده‌رشت ـتهران وملاحظه نمونه ماهیها پیشنهاد خودرا بطور وضوح و خوانا تسلیم دارند.
۲ـ شرکت در مزایده و دادن پیشنهادبمنزله پذیرفتن کلیه مقررات و آئین نامه معاملات این شرکت ازطرف پیشنهاد دهنده میباشد.
۳ـ پیشنهاد دهندگان بایستی معادل٥٪مبلغ پیشنهادی خود را بعنوان تضمین شرکت در مزایده‌بصورت ضمانتنامه بانکی مورد قبول این شرکت و یا وجه نقد بحساب جاری شماره ٥۰۰۰۲ نزد بانك سپه شعبه‌رشت واریزورسید آنرا ضمیمه پیشنهاد خود درپاکت سربسته و لاك ومهر شده حداکثر تا ساعت ۱۱ صبح روز چهارشنبه مورخ۱۲ر۷ر۱۳٥۷ بدفتر شرکت‌واقع در رشت کیلومتر ٥ جاده‌رشت قزوین تسلیم‌و رسید دریافت دارند.

تبصره ۱ـ به‌پیشنهاداتیکه بعداز موعد فوق بدفتر شرکت تسلیم گرددترتیب اثرداده‌نخواهد شد .
تبصره ۲: شرکت مجاز است مقدار معامله‌را تاحدود ۲٥٪ افزایش یاکاهش دهد.
٤ـ پیشنهادات واصله د رساعت ۱۲ صبح همان روز بازو قرائت خواهد شد .
٥ـ حضور پیشنهاد دهندگان یا نمایندگان قانونی آنها در جلسه آزاد میباشد .
٦ـ مدت‌تحویل حداکثر یکصد روز از تاریخ ۱ر۸ر۱۳٥۷ومحل تحویل در کنار دریاچه‌پرورش ماهی میباشد.
۷ـ به پیشنهادات مخدوش و مشروط فاقد سپرده ترتیب اثر داده نخواهد شد .
۸ـ شرکت سفید رود در رد یا قبول یك یا کلیه پیشنهادات مختار است .
۹ـ پرداخت هر گونه مالیات وعوارض‌وهزینه بارگیری و بارچینی و هزینه آگهی وغیره‌بعهده برنده مزایده میباشد .
۱۰ـ برنده مزایده همزمان با عقد قرارداد بایستی معادل ۲٥٪مبلغ قرارداد را بصورت‌وجه نقد بعنوان پیش‌پرداخت بحساب جاری‌شماره ٥۰۳۰۹ نزد بانك ملی شعبه رشت واریز نماید.
۱۱ـ هرگاه برنده مزایده انجام معامله طرف یکهفته پس‌ازاخطار شرکت سفید رودخودداری نماید سپرده اوبنفع شرکت ضبط ودرصورت مصلحت با نفر بعدی معامله انجام خواهد شد.
۱۲ـ در صورتیکه برندگان دوم وسوم نیزدر مدت هفت روز پس از ابلاغ قانونی حاضر به انجام معامله نشوند سپرده آنها بنفع شرکت ضبط خواهد شد .

م‌الف ٤٦۱ ۱ـ ۲

مدیرعامل ـ حمیدشناسی

اف.هومان لاروش اندسی مقیم سوئیس

صاحب اختراع «تنظیم کننده رشد گیاهان» که در ایران بشماره ۱۱۱۸٦ بثبت رسیده بهره‌برداری از اختراع مزبور را پیشنهاد میکند .
برای کسب اطلاع بیشتر به دفتر وکالت آقای دکترحسن ستوده خیابان رشت شماره ٦۳ مراجعه فرمایند .

گلاوربل مقیم بلژیك

صاحب اختراع «دستور تغییریکخاصیت شیئی‌شیشه‌ای از مواد شیشه‌ای و بلوری کاشی یا سنگ بوسیله پخش» که در ایران بشماره ۸۱۷٤ به ثبت رسیده بهره‌برداری از اختراع مزبور را پیشنهاد میکند .
برای کسب اطلاع بیشتر به دفتر وکالت آقای دکترحسن ستوده خیابان رشت شماره ٦۳ مراجعه فرمایند .

گلاوربل مقیم بلژیك

صاحب اختراع دستور عمل روی اشیاء شیشه‌ای یا شیشه‌ای و بلوری که در ایران بشماره ۸۱۷٦ به ثبت رسیده بهره‌برداری از اختراع مزبور را پیشنهاد میکند .
برای کسب اطلاع بیشتر به دفتر وکالت آقای دکترحسن ستوده خیابان رشت شماره ٦۳ مراجعه فرمایند .

گلاوربل مقیم بلژیك

صاحب اختراع «دستور و دستگاه برای عمل در یک جسم شیشه‌ای شیشه وبلور کاشی یاسینگ» که در ایران بشماره ۸۱۷٥ بثبت رسیده بهره برداری از اختراع مزبور را پیشنهاد میکند .
برای کسب اطلاع بیشتر به دفتر وکالت آقای دکترحسن ستوده خیابان رشت شماره ٦۳ مراجعه فرمایند .

گلاوربل مقیم بلژیك

صاحب اختراع «دستور و دستگاه برای تغییر خاصیت فیزیکی یا شیمیائی یک شیئی شیشه‌ای و بلوری کاشی و یاسنگی» که‌درایران بشماره ۸۱۷۸ بثبت رسیده بهره برداری از اختراع مزبور را پیشنهاد میکند .
برای کسب اطلاع بیشتر به دفتر وکالت آقای دکترحسن ستوده خیابان رشت شماره ٦۳ مراجعه فرمایند .

اف. هوفمان لاوروش اندسی‌مقیم‌سوبس

صاحب اختراع «طریقه‌ای برای تهیه مشتقات بنزودیازپین» که در ایران بشماره ۱۱۱۸۷ بثبت رسیده بهره‌برداری از اختراع مزبور را پیشنهاد میکند. برای کسب اطلاع بیشتر به دفتر وکالت آقای دکتر حسن ستوده خیابان رشت شماره ٦۳ مراجعه فرمایند.

اف. هوفمان لاوروش اندسی‌مقیم‌سویس

صاحب اختراع «طریقه تهیه نوکلئو سیدهای جدید» که در ایران بشماره ۱۱۱۸۹ بثبت رسیده بهره‌برداری از اختراع مزبور را پیشنهاد میکند برای کسب اطلاع بیشتر به دفتروکالت آقای دکتر حسن ستوده خیابان رشت شماره ٦۳ مراجعه فرمایند.

اف. هوفمان لاوروش اندسی‌مقیم‌سویس

صاحب اختراع «طریقه تهیه کدربازول‌ها» که در ایران بشماره ۱۱۱۸٥، بثبت رسیده بهره‌برداری از اختراع مزبور را پیشنهاد میکند، برای کسب اطلاع بیشتر به دفتروکالت آقای دکتر حسن ستوده خیابان رشت شماره ٦۳ مراجعه فرمایند.

آمریکن سیا نامید کمپانی مقیم آمریکا

صاحب اختراع «طریقه تهیه ترکیبات ٤ـ فنیل اسید استیك و روش مصرف آن» که در ایران بشماره ۱۱۱۹۱به ثبت رسیده بهره‌برداری از اختراع مزبور را پیشنهادمیکند.
برای کسب اطلاع بیشتر به‌دفتروکالت آقای دکتر حسن‌ستوده ـ خیابان رشت ـ شماره ٦۳ مراجعه فرمایند.

بنیازاتی کوداتواینتزدواکولاج ایزفولکابنی ازتی ایپاری کوداتولا بوراتویم مقیم‌مجارستان

صاحب اختراع «روش ودستگاهی برای افزایش جریان سیال از چاه» که در ایران بشماره ۱۱۱۹۳ بثبت رسیده بهره‌برداری از اختراع مزبور را پیشنهاد میکند. برای کسب اطلاع بیشتر به‌دفتر وکالت آقای دکتر حسن ستوده خیابان رشت شماره ٦۳ مراجعه فرمایند.

شرکت ملی نفت ایران

آگهی استخدام

شرکت ملی نفت ایران جهت ترجمه متون مختلف انگلیسی به فارسی و برعکس به‌تعدادی کارمند باشرایط زیر از طریق امتحان کتبی و مصاحبه برای خدمت در شرکت سهامی خاص خدمات نفت ایران در اهواز استخدام مینماید:

۱ـ دارا بودن‌لیسانس در یکی از رشته های ادبیات انگلیسی ، زبان انگلیسی ، مترجمی یامشابه باحداقل چهار سال سابقه کار ،یا دیپلم متوسطه طبیعی یاریاضی با حداقل‌ده‌سال سابقه کار مترجمی .
۲ـ حداکثر سن ۳۹ سال .
۳ـ تائید تندرستی از طرف بهداری شرکت ملی نفت ایران .
٤ـ دارا بودن گواهی پایان خدمت ویامعافیت دائم .
٥ـ شاغل نبودن در سازمانهاو موسسات دولتی و یاوابسته بدولت.
٦ـ تسلط کامل برزبان فارسی و انگلیسی‌و تجربه کافی درامرترجمه متون فنی، حقوق و بازرگانی از فارسی به‌انگلیسی و برعکس.

واجدین شرایط میتوانند شخصا با همراه داشتن اصل آخرین مدارك تحصیلی‌وشناسنامه عکس‌دار و گواهی پایان خدمت وظیفه یامعافیت دائم و سه قطعه عکس وگواهی سابقه کار از تاریخ‌نشر آگهی به‌مدت دوهفته در تهران به اداره استخدام شرکت‌ملی نفت ایران ،خیابان کاخ شمالی ، شماره ۷٦ یاشرکت سهامی‌خاص خدمات نفت ایران، خیابان شاه کوچه یغما ، پاساژ مستوفی زاده و در اهوازبه‌پرسنل‌شرکت سهامی خاص خدمات نفت‌ایران‌مراجعه فرمایند.

م‌الف ۱٥٥٥۱ ۱ـ۳

پایداری استقلال و عظمت ایران در پرتو نظام شاهنشاهی است ، آغاز سی و هشتمین سال سلطنت

شاهنشاه آریامهر

بر ملّت ایران گرامی باد

شرکت کشاورزی ودامپروری کیخسرو
شرکت کشت وصنعت رامیان دشت
شرکت کشت وصنعت شاهین کی
شرکت عمران بلوچستان
کارخانه پنبه پاک کنی فندرسک

محصولات آلومینیومی

آلوپن

ALUPAN

HIGH QUALITY ANODIZED PROFILES

اطلاعیه آلوپن

قابل توجه سازندگان در و پنجره و مصرف‌کنندگان پروفیل آلومینیوم

بدینوسیله به اطلاع میرساند از تاریخ ۵۷/۶/۱۵ کلیه محصولات تولیدی در کارخانجات آلوپن با ۱۰ تا ۳۰ میکرون آبکاری ازرنگ طبیعی‌آلومینیوم تا رنگ سیاه با بسته‌بندی کاغذ کرپ عرضه میشود . آرم آلوپن که در این اطلاعیه مشاهده میشود روی کاغذهای بسته‌بندی چاپ شده است .

در ضمن نام و نشانی نمایندگان فروش پروفیل آلوپن به شرح زیر به اطلاع میرسد :

فروشگاه سانترال آلومینوم	تهران ، خیابان قزوین خیابان قلعه‌مرغی پلاک ۲۸۲،۲۸۰	تلفن ۵۴۳۰۶۷ ۵۴۵۸۸۵
فروشگاه‌پروفیل صغری	تهران ،خیابان‌قزوین سه‌راه آذری اول‌جاده ساوه روبروی ساختمانهای نیروی هوائی	تلفن ۹۶۰۸۶۶ ۹۶۱۲۳۲
شرکت خلاق	تهران ، خیابان روزولت مقابل امجدیه خیابان اردلان پلاک ۲۸	تلفن ۸۲۸۳۹۰ ۸۲۷۷۱۰
شرکت پندرال	تبریز ، خیابان پهلوی نرسیده به چهارراه‌آبرسانی روبروی کوی فرهنگیان ساختمان شماره ۹۱۱	تلفن ۳۹۰۵۶
شرکت آلومکو	گرگان ،خیابان ایرانمهرشماره ۷۲	تلفن ۶۹۸۶
فروشگاه غلامحسین‌زاده	بابل ، سبزه‌میدان سه راه فرهنگ	تلفن ۸۴۵۵،۲۰۹۵
فروشگاه طاهرخانی	قزوین ، خیابان شاهرضا جدید	تلفن ۸۸۴۰
مرکزپخش آلومینیوم	کرج ، خیابان پهلوی جنب بانک سپه	تلفن ۸۰۱۰۹،۴۱۸۸
آبادان آلومینیوم	آبادان ، احمدآباد خیابان اول ۸ فرعی ساختمان میر	تلفن ۲۳۹۸۹
فروشگاه صافی‌زاده	کرمان ، خیابان جم چهارراه بهداری	تلفن ۴۱۴۵
شرکت آلوم دشت	گنبدکاوس،خیابان‌امامزاده‌نرسیده‌به میدان بار	تلفن ۴۸۹۸۰

برای شهرستانهای دیگر نیز نماینده فروش معتبر پذیرفته میشود .

شرکت سهامی خاص آلوپن ـ تهران ـ خیابان عباس آباد ـ چهارراه پاشا ـ شماره ۱۶۷
تلفن ۸۵۰۶۹۱ ـ ۸۵۳۶۱۷ ـ ۸۵۴۳۸۸ صندوق پستی ۱۰۹۸ ـ تلکس ۲۱۲۸۶۹

با کمال افتخار

آغاز سی و هشتمین سال

شاهنشاهی پرشکوه

شاهنشاه آریامهر

را گرامی میداریم

مدیر و کارکنان الکتریکی وظروف کرایه نورهاشمی سیدعلی نورهاشمی

آگهی دانشگاه کرمان

پیرو آگهی های مندرج در روزنامه های کثیر ـ الانتشار در مورد نام نویسی پذیرفته شدگان رشته های مختلف این دانشگاه باطلاع میرساند که روز های نام‌نویسی ز ۲۷ و ۲۸ شهریور ماه با همان شرایط به روز های دوشنبه و سه‌شنبه ۱۰ و ۱۱ مهرماه تغییر پیدا کرده است ضمنا انتخاب واحددروس برای دانشجویان سالهای دوم و سوم و چهارم در روز های چهارشنبه‌وپنجشنبه ۱۲و۱۳مهرماه درساعات اداری در محل دانشگاه (انتهای خیابان زریسف) به عمل خواهد آمد دانشجویان سالهای دوم ببالا موظفنددر موعدمقرر برای نام نویسی مراجعه کنند در غیر این صورت باید بازاء هر روز تاخیر صد ریال بحساب شماره ۹۰۶۰۰ بانك ملی ایران شعبه کرمان‌واریز نمایند و فیش بانکی را در موقع نام‌نویسی ارائه دهندنام نویسی‌با دیرکردحداکثر تا روز چهارشنبه۱۹ مهر ماه امکان دارد و نیزمدت تاخیردر نام‌نویسی‌جزو ساعات غیبت محسوب خواهد شد

دانشگاه کرمان

شرکت ملّی ذوب آهن ایران

آگهی استخدام دیپلمه طبیعی، ریاضی، ادبی برای کارآموزی مترجمی زبان روسی

شرکت سهامی ذوب آهن آریامهر برای تکمیل کادر مترجمی خود بتعدادی دیپلمه باحقوق و مزایای مکفی ازطریق مسابقه ورودی ومصاحبه باشرایط زیر احتیاج دارد :

۱ـ دارابودن دیپلم کامل متوسطه در یکی از رشته های طبیعی،ریاضی ادبی .
۲ـ حداقل معدل کل ۱۲ (دوازده)
۳ـ حداکثر سن ۲۸ سال تمام .
٤ـ داشتن سلامت کامل بتائیدبهداری و بهداشت ذوب آهن آریامهر
٥ـ انجام خدمت نظام وظیفه یا معافیت دائم ازخدمت مزبور .
٦ـ سپردن تعهد خدمت

داوطلبان می‌توانند جهت آگاهی بیشتر وثبت نام با در دست داشتن مدارك پرسنلی همه روزه باستثنای روزهای ٥شنبه وجمعه‌وایام تعطیل تاتاریخ ۱ر۷ر۵۷ از ساعت ۷½ الی ۱٦½ به شعبه اداره کاریابی‌واستخدام‌شرکت واقع دراصفهان چهار باغ عباسی نرسیده به‌چهارراه نظر ساختمان روابط عمومی ذوب آهن آریامهر مراجعه نمایند . مسابقه ورودی در ساعت ۱۵ روز شنبه ۱ر۷ر۵۷ در مرکز آموزش متالوژی شرکت سهامی ذوب آهن‌آریامهر انجام خواهد شد .

بیست و پنجم شهریور، آغاز سی و هشتمین سال سلطنت پُرافتخار

شاهنشاه آریامهر

را

به پیشگاه شاهنشاه عظیم الشأن و ملّت شریف ایران تهنیت عرض مینماید

از طرف کارگران و کارکنان و هیئت مُدیره کارخانجات اتومبیل سازی **مزدا**

امان الله سرباز

بیست و پنجم شهریور، آغاز سی و هشتمین سال سلطنت پُرافتخار

شاهنشاه آریامهر

را

به پیشگاه شاهنشاه عظیم الشأن و ملّت شریف ایران تهنیت عرض مینماید

شرکت سهامی زمزم - پپسی کولا

کشاورزی

افزایش قیمت خرید گندم از کشاورزان به بازار این محصول رونق داد

۶۵۰ هزار تن گندم مازاد مصرف کشاورزان تاکنون خریداری شده است

تصمیم اخیر دولت مبنی برافزایش قیمت خرید گندم از کشاورزان، بازاراین محصول را رونق داد و قیمت گندم و جو خرواری (۳۰۰ کیلو) ۱۵۰ تا ۳۵۰ ریال ترقی کرد و قیمت جو به خرواری ۳۳۵۰ تا ۳۵۰۰ ریال و گندم به خرواری ۴۲۵۰ تا ۴۴۰۰ ریال رسیده است.

زمینه گندم در سیلوها و بازار آزاد زیاد است و پیش بینی میشود در سال جاری واردات این محصول از خارج خیلی کمتر از سال گذشته باشد ولی زمینه جو کم است و مقدار تقاضا بیش از مقدار عرضه است.

یکی از بازرگانان گفت: برای تشویق گندم کاران دولت قیمت خرید گندم مازاد بر مصرف کشاورزان را در سال جاری افزایش داد و بهای هر تن آن را از ۱۲ هزار ریال به ۱۴ هزار ریال رساند و گفته میشود مابه التفاوت قیمت گندم هائی که تاکنون در سال جاری خریداری شده پرداخت خواهد شد همچنین برای تشویق بیشتر گندم کاران در سال آینده قیمت خرید گندم از کشاورزان به تنی ۱۵ هزار ریال میرسد.

خرید بازار مصرف

بقرار اطلاع وزارت بازرگانی تا بحال ۶۵۰ هزار تن گندم از کشاورزان خریداری کرده و تا پایان سال جاری نیز قرار است حدود ۲۵۰ هزار تن دیگر خریداری شود و حتی اگر مازاد بر مصرف زیاد باشد، مقدار دیگری هم خریداری گردد. بهمین دلیل انتظار میرود در سالهای آینده تولید گندم در داخل کشور بمقدار قابل ملاحظه ای افزایش یابد و نیاز مابخارج خیلی کمتر از امروز باشد.

نیازمندیهای اقتصادی

نرخ خرید و فروش ارز در بانکهای کشور

نوع ارز	نرخ خرید	نرخ فروش
یک دلار امریک	۷۰/۳۵	۷۰/۶۰
یک دلار کانادا	۶۰/۷۵	۶۱
یک دلار استرالی	۸۱/۳۵	۸۱/۷۰
یک لیره انگلیس	۱۳۷/۸۰	۱۳۹/۴۰
یک مارک المان غربی	۳۵/۵۰	۳۵/۹۰
یک فرانک سویس	۴۴/۳۰	۴۴/۷۰
یک فرانک فرانسه	۱۶/۱۵	۱۶/۳۵
یکصدفرانک بلژیک	۲۲۵/۵۰	۲۲۷/۵۰
یک صد لیر ایتالیا	۳۲/۶۰	۳۳
یک فلورن هلند	۱۵/۹۰	۱۶/۱۰
یک کورون سوئد	۱۳/۴۰	۱۲/۵۵
یک کورون نروژ	۱۲/۹۰	۱۳/۰۵
یک کورون دانمارک	۴/۹۰	۵
یک شیلینگ اتریش	۳۷	۳۷/۴۰
یک صدین ژاپن		
یکصدروپیه هندوستان	۸۶۵	۸۸۵
یک دینار کویت	۲۵۸/۵۰	۲۶۲
یک دینار عراق	۲۳۹	۲۴۱/۵۰
یک دینار بحرین	۱۸۱/۵۰	۱۸۶/۵۰
یک ریال سعودی	۲۱	۲۱/۵۰
یک درهم امارات عربی متحده	۱۸/۰۵	۱۸/۹۵

مضنه های بالاتابع نوسانات بازار میباشد

ذخائر نفتی و گازی مکزیک

مکزیکو- خوزه لوپزپرتیلو رئیس جمهوری مکزیک در پارلمان آن کشور تاکید کرد که ذخایر زیر زمینی نفتی و گازی مکزیک به دویست میلیارد بشکه (سی میلیارد تن) تخمین شده است. باین ترتیب مکزیک از لحاظ ذخایر نفتی زیر زمینی از عربستان سعودی غنی تر است.

رئیس جمهوری مکزیک توضیح داد که تا کنون وجود ۳۷ میلیارد بشکه نفت در خاک این کشور تائید شده است در حالیکه سازمان «پمکس» که از منابع نفتی مکزیک بهره برداری می کند ذخایر نفتی این کشور را به ۱۷ میلیارد بشکه بر آورد کرده است.

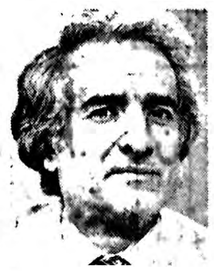

خبیب چینی

توجه به کشاورزی ضرورت اساسی روز (۵)

با کارهای جانبی باید درآمد کشاورزان را به سطح شهرنشینان برسانیم

در دنبال گفتار سابق خود باید بیفزائیم:

در زمینه فروش محصول نیز میباید تعاونیهای روستائی یاری داده شوند. منتهی نکته مهم اینست که این تعاونیها از صورت دستگاههای اداری دولتی خارج شوند و به معنی واقعی کلمه بوسیله خود کشاورزان اداره شوند. این تعاونیها باید بتوانند در فروش محصولات خود به فروشگاهها و نیز به خریداران خارجی، راسا تصمیم بگیرند و نقش دولت فقط باید کمک به پیشبرد کار آنها باشد، البته در مواردی که آنها مشتریهای خارجی خوبی دارند ولی نیاز داخلی اجازه صدور یک محصول را نمیدهد، دولت باید به بهترین قیمت ممکن محصولات آنها را خریداری کند تا هم ذخیره سازی کشور عملی شود و هم کشاورزان به ادامه تولید تشویق شوند. بدیهی است در صورت داشتن اضافه محصول غیر قابل فروش وزارت کشاورزی باید تا سرحد قیمت تضمین شده نسبت به خرید اضافه محصول آنها اقدام نماید. منتهی میتواند تضمین را شامل کالاهائی کند که تولید آنها در مدت زمان معینی، از رجحان برخوردار است.

ضمنا از آنجا که در حال حاضر، بهر صورت در آمد فعالیتهای کشاورزی - خاصه با وضع فعلی اصلاحات ارضی که اغلب زمینهای اندکی به کشاورزان تعلق گرفته - طوری نیست که بتوانند از فعالیت خود سود قابل ملاحظه ای برداشت نمایند، ضروری است در روستاها واحدهای صنعتی کوچک و صنعت مونتاژ ابزار ووسائل ساده بوجود آید تا اوقات فراغت کشاورزان صرف این امور شود و علاوه برافزایش تولید ملی، درآمد آنها نیز بالا برود و ضمنا ضرورتی برای مهاجرت به شهرها احساس نکنند.

بدیهی است توجه به خدمات رفاهی و اجتماعی در روستاها دارای اولویت خاصی است و هر قدر در این زمینه بیشتر تلاش شود به کاستن از اختلاف شهر و روستا بیشتر کمک مینماید و در تثبیت جمعیت روستاها بیشتر موثر خواهد بود.

ضمنا لازم است گفته شود که در زمینه تثبیت نیروی انسانی در روستاها و گزینش نسبت معقولی بین جمعیت شهر و روستا، میباید روی آوردن به ماشین در روستاها و نیز استفاده از ابزار خودکار در صنایع شهری، و نیز دامنه فعالیت برنامه های عمرانی، بصورتی باشد که از یکسو اقتصاد کشور در حد ظرفیت معقول نیروی انسانی کشور - والبته با توجه به بالا بردن تدریجی کیفیت کار و بازدهی آنها - بکار بپردازد و از سوی دیگر تعادل منطقی بین این دو بخش حفظ شود.

لازم به یاد آوری است که تقویت کشاورزی کشور بمعنی کمک اساسی به صنایع کشور است زیرا هیچ صنعتی نیست که به نحوی به کشاورزی متکی نباشد و هرچه در زمینه کشاورزی - بیشتر موفقیت بدست آید به همان نسبت صنایع کشور از توفیق بیشتر برخوردار خواهند شد. از سوی دیگر توسعه کشاورزی میتواند زمینه مساعدی برای توسعه مطمئن صادرات کشور فراهم سازد زیرا محصولات کشاورزی اغلب بازارهای صادراتی مطمئن ایجاد میکند، چه از نقطه نظر ذائقه و روشهای تولید و سنتهای مصرف، میتواند ایجاد یکنوع علقه خاص در مصرف کننده بنماید و همانطور که گفته شد کمکی که به تولید محصولات صنعتی مینماید نیز سبب افزایش تولید صنعتی و در نتیجه امکان توسعه صادرات در این رشته نیز میشود. مثلا توسعه دامپروری به توسعه صنعت نساجی پشمی - توسعه صنعت کفش و چرم و پوست - توسعه صنعت کنسرو گوشت و غیره کمک مینماید و توسعه تولید پنبه به صنعت نساجی نخی کمک میکند و توسعه منابع چوب به صنایع چوب کمک مینماید و بهمین نحو دیگر محصولات کشاورزی هرکدام میتواند رشته صنایع مربوط به خود را توسعه دهد و سبب افزایش صادرات آنها شود.

خود کفائی کشاورزی، لااقل کاهش نیاز به مواد خام صنایع از داخل را نیز بدنبال دارد. از نقطه نظر اشتغال، توسعه کشاورزی شرط لازم برای بالا نگهداشتن مداوم سطح اشتغال در کشور میباشد.

از نقطه نظر صرفه جوئیهای ارزی - این رشته است که میتواند صرفه جوئی واقعی داشته باشد در حالیکه در دیگر زمینه‌هاحقیقتا صرفه جوئی قابل ملاحظه ای میسر نیست و اغلب جنبه ظاهری و گاه ادعائی دارد.

در عین حال باید این نکته را در نظر داشت که برای احیای کشاورزی باید صبر و بردباری نشان داد و ثبات مقررات مربوط را حفظ کرد نه اینکه به محض مشاهده کمترین کمبودی دروازه ها را باز کنیم و کشاورزی را ناگهان فلج کنیم. اگر قرار است خود کفائی کشاورزی به تحقق به پیوندد ناچار میباید تحمل ملی در مورد پاره ای کمبودهای موقتی نیز افزایش یابد.

شرکت های جدیدالتاسیس

نام شرکت	موضوع شرکت	موسسین ومدیران
ماشین ساز	تولید وساخت ماشین آلات فراهم	کاظم طالقانی
آوکواپنتر نشنال	نمودن خدمات مهندسی	موریس دبلیو- باتلر
تعاونی کارکنان خود روسازان	تامین احتیاجات اعضا	مهدی صفاری
ایران	انجام امور ساختمانی و	محسن و علیرضا باغی
ترموهیت ابر	تاسیساتی	علی ابراهیمی
بالا پشکر	اجرای طرحهای آبرسانی	منوچهردائی جواد
پارابل پژم	ساختمانی و تاسیساتی	محمد بدیعی
پنگروه	ساختمان و تاسیسات	علی اصغر کاظمی
تعاونی کارگران مخابرات	تحصیل وام برای اعضا	عطا اله وحیدی
تربت حیدریه	ساختمانی و تاسیساتی	مجید بهرامیان
ویلا تون	سرویس اتومبیل	ثریا ایلبیگیان
اتوکریست	تاسیس مجتمع های آموزشی	خداداد خسروی بمان مهرائین
خانه کوچک	ساختمانی و تاسیساتی	علی اکبر السادات
دشت زرخیز	ساختمانی و راهسازی	هروس بیدروسیان
تاداس	معاملات کالا های مجاز	
دیگران	فراورده های گیاهان صنعتی	ناصر بهزاد اسپری
انترو پلینتولوژی	راه و ساختمان	نادر ماهری تکمه داشتی
منحول		

سرمایه گذاری برای ایجاد کارخانه سیمان

رضائیه - خبرنگار اطلاعات - قرار داد خرید ماشین آلات کارخانه سیمان رضائیه پس از مطالعات و بررسیهای لازم با یک کشور اروپائی به امضا رسید.

مدیر عامل شرکت سیمان رضائیه با اعلام این مطلب گفت: نخستین قطعات این ماشین آلات پس از مدتی وارد و نصب خواهد شد و آخرین قطعات آن نیز در پایان ۲۲ ماه از تاریخ انعقاد قرار داد به رضائیه خواهد رسید وطی ۶ ماه کار نصب کار خانه به پایان می رسد.

قابل توجه واردکنندگان کلاهای صنعتی

تعدادی ازشرکت های تولیدی ایالات متحده آمریکا که درحال حاضر فعالیتی دربازار های ایران ندارند علاقمند به گسترش دایره فروش وایجاد نمایندگی برای کالاهای خوددرایران هستند. ازکلیه واردکنندگان وفروشندگان علاقمند به پخش وپاگرفتن نمایندگی کالاهای مزبور تقاضامیشود برای کسب اطلاعات بیشتر با شرکت ایراتکس به ادرس زیر بزبان فارسی ویاانگلیسی مکاتبه نمایند.

IRATEX COMPANY
P.O. Box 30423
Dallas, Texas 75230
U.S.A.

باکمال افتخار
آغاز سی و هشتمین سال
شاهنشاهی پرشکوه
شاهنشاه آریامهر
را گرامی میداریم
بیمه ساختمان و کار (شرکت سهامی عام)

شرکت سهامی هاسلر
برن، سویس

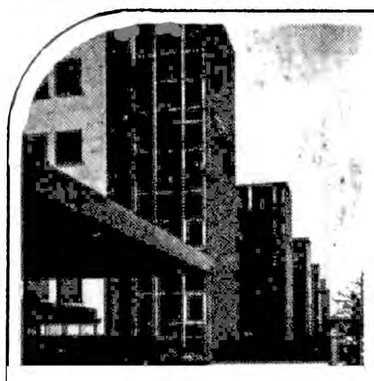

«هاسلر» بزرگترین و معروفترین موسسه سازنده وسائل فنی اخبار و اطلاعات در سویس میباشد. شرکت هاسلر یکی از سازندگان اصلی تجهیزات مدرن وزارت پست و تلگراف و تلفن سویس بوده و در زمینه فنون الکترونی انتقال اخبار شهرت جهانی دارد.
علاوه برآن شرکت هاسلر در زمینه وسائل فنی تشکیلات اداری و وسائط نقلیه تخصص کامل دارد.
شرکت هاسلر دارای یک شبکه کامل نمایندگی برای فروش، کابل گذاری ونصب تاسیسات، سرویس و اموزش در سراسر جهان میباشد.

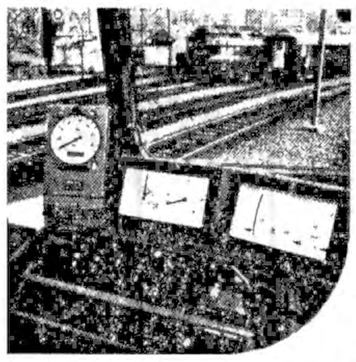

دستگاههای سنجش و ثبت سرعت برای راه اهن واتوبوس، تجهیزات الکترونی سرعت سنج با الات محافظت در مقابل لغزش و جهش.
اتوماتهای فروش و چاپ بلیط.
دستگاههای سنجش زمان و علامات صوتی با تنظیم مرکزی.
تجهیزات علامات راهنمائی در خیابان با تنظیم الکترونی.
سیستم علامات وسائل بازگیری
سیستم کاملا اتوماتیک برای پارکینگ

تکنیک الکترونی انتقال اخبار
دستگاههای مرکزی دورنویس (تلکس) وثبت اطلاعات
مراکز تلفنی
سیستم انتقال حاملهای نوسانی (موج)
سیستم انتقال «پی - سی - ام»
سیستم رادیوی موج بلند
درنویس الکترونی
مراکز تلفن ارتشی
تسیسات تامین برق
مراکز اصلی الکترونی تلفن
«مدلهای مخصوص هتلها و بیمارستانها»

تکنیک روابط در تشکیلات اداری و دفتری
وسائل بی‌سیم جستجوی افراد و کارکنان.
دستگاههای دورنویس (تلکس)
ماشینهای الکترونی تمبر زنی
تسیسات گاو صندوق و جعبه های محافظت دیواری
انواع ساعت و تجهیزات مرکزی سنجش زمان
صندوق در یافت و ثبت پول

شرکت سهامی هاسلر
HASLER AG
Belpstrasse 23
CH-3000 Bern 14
Telefon 031 65 21 11
Telex 32413 hawe ch

خواهشمندیم برای کسب اطلاعات در تهران بآدرسهای زیر رجوع کنید:
ابوالحسن دنیا، ساختمان پارک هتل، تلفن ۶۶۴۷۳۱ (دستگاه تمبر زنی هاسلر)
دفتر ماشین، صندوق پستی ۱۲۸۵-۱۱، تلفن ۸۴۴۴۵۵ (دستگاه دورنویس هاسلر)
شرکت پروهان با مسولیت محدود، صندوق پستی ۲۹۵۷ - ۴۱، تلفن ۶۵۱۴۶۵ (پابکس هاسلر)
الکترو ویزیون، صندوق پستی ۱۲۸۴ - ۴۴، تلفن ۸۵۲۵۸۶ (سیستم انتقال اخبار).

و یا از غرفه «هاسلر» در پاویلیون سویس، تالار ۱۵ در نمایشگاه بین‌المللی بازرگانی کلن دیدن کنید

Hasler

۲۵ شهریور
آغاز
سی و هشتمین سال سلطنت
شاهنشاه آریامهر
را به ملت شریف ایران
تبریک عرض مینماید
شرکت هواپیمائی پارس اِر

بقیه از صفحه ۵

میلیونها دانش‌آموز دربدر دنبال کتاب درسی ولوازم تحریر می‌گردند!

التحریردر ۵ سال اخیرگاهی پانصد درصدبالارفته است درحالیکه مرغوبیت آن سیرنزولی را طی کرده و کاهش پیدا کرده است.

گروه از مشاوران و راهنمایان تحصیلی معتقدند که درهرمدرسه‌ای، انجمن های خانه و مدرسه کارتهیه و توزیع کتاب ها و دفترچه های درسی را بعهده بگیرند تا از سرگردانی شاگرددر خیابان ها جلوگیری کرده باشند.

این کار سبب میشود که یک شاگرد آنچه را که میخواهد مستقیما از مدرسه تهیه کند گران هم نخرد و از سوی دیگر جزیی سود حاصل از فروش آن هم بمصرف تهیه لوازم مورد نیاز شاگردان مدرسه برسد.

یکی دیگر از مشکلات شاگردان مدارس تهیه کتب درسی است که متاسفانه درسالهای اخیرغالبا بموقع توزیع نمیشود که گاهی هم توزیع آن تا آبان و آذر هم عقب میافتد.

مقامات آموزش میگویند که کتب درسی را توزیع کرده‌اند اما توزیع این کتابهای درسی بگونه‌ای است که شاگرداول راهنمایی یاشاگردسوم نظری، بایدچند روزی توی خیابانهای تهران سرگردان شوند تا بتوانند یک سری کامل از کتابهای موردنیاز را تهیه کنند. حالا اگر این تصور را داشته باشیم که دراکثریت خانواده های ما کودکانی هستند که درکلاس های مختلف آموزش می بینند مشکل خانواده برای تهیه چند سری از این کتاب ابتدائی و راهنمائی و نظری خیلی بیشتر خواهد شد.

هم اکنون موجی از مشتریان و خریداران کتب درسی توی خیابانها بحرکت درآمده است که از این کتابفروشی به کتابفروشی دوم و سوم و چهارم میروند چون متاسفانه درهیچیک از کتابفروشیها سری کامل کتابهای درسی وجودندارد و مربی و شاگردمجبور هستند که برای خرید چند کتاب و دفترچه بسیاری از کتابفروشی‌ها و لوازم التحریرفروشی ها را زیرپابگذارند.

پای صحبت دست درکاران فروشندگان، شاگردان و مربیان آنها می نشینیم.

خانم پوران فاروقی آموزگار سال پنجم ابتدائی میگوید: این پیشنهاد جالب است که همه شاگردان

ما بجای دفترچه وکتابچه‌های متعدد از یک یا دو کلاسور استفاده کنند تا حمل و نقل آن هم برای شاگردان آسان باشد اما تهیه کلاسور برای شاگردان اول و دوم ابتدائی شاید کار مشکلی باشد چون انگشتانش هنوز آن قوام و استحکام را پیدا نکرده است که بتواند به راحتی اوراق کلاسور را ورق بزند، ولی تهیه کلاسور برای شاگردان چهارم ابتدائی به بالا مخصوصا برای شاگردان راهنمائی کار جالبی است چون از یکطرف تقاضا را کاهش میدهیم در نتیجه از تورم و گرانی و گران فروشی جلوگیری میکنیم و از سوی دیگر کار شاگرد را هم آسان میسازیم.

خانم پوران فاروقی اضافه میکند: اما مساله اصلی این است که مراجعه و هجوم بسیاری از شاگردان و پدران و مادرن آنها به کتابفروشی‌ها و لوازم‌التحریر فروشی‌ها، شاید کار ضروری و لازمی نباشد مخصوصا که بسیاری از خریدهای این گروه هم بیمصرف خواهد ماند. چرا که شاگرد بدون آگاهی از سلیقه معلم، برای حساب و انشاء دفترچه‌های دویست برگی خریداری میکند در صورتیکه برای انشاء دفترچه پنجاه برگی هم کافی است.

من به همه شاگرد و پدران و مادران آنها توصیه میکنم که بیجهت در خرید دفترچه و کتابچه شتاب نکنند چرا که لوازم‌التحریر همیشه درانبار مدارس وجود دارد و هیچوقت هم صورت احتکار پیدا نخواهد کرد. بنابراین خیلی آسانتر میتوانند در طول سال تحصیلی لوازم التحریر مورد نیاز خودشان را متناسب با کتاب‌ها و تکالیفی که دارند، تهیه کنند.

یا اینکه، دستکم حداقل دفترچه‌ها و لوازمی را که نیاز دارند، خریداری کنند تا از اسراف در خرید و مصرف خودداری کرده باشند.

علی پناه مدیر انتشارات فروغ میگوید: در اینکه کتب درسی گران شده حرفی نیست ولی هنوز معیار آن بدست نیامده است چون هنوز همه کتابهای درسی بطور کامل توزیع نشده‌اند

حسن جارالهی کارمند وزارت دارائی و امور اقتصادی میگوید: هر سال از نیمه‌های شهریور تا نیمه‌های آبان همه خانواده‌های ما در نوعی قلق و اضطراب بسر میبرند چرا که باید برای ۵ـ۶ فرزند خودشان که در سنین مختلف و در کلاسهای متفاوت هستند، کتابها و لوازم التحریر متفاوت هم تهیه کنند اما نه فقط تهیه آنها کار بسیار مشکلی است که حتی تورم و گران فروشی هم ما را با دشواری‌های فراوان روبرو ساخته است.

یک فروشگاه دفترچه صد برگی را پنج تومان ارائه میکند در حالیکه فروشگاه دیگری، در خیابان جوار آن، همان دفترچه را ۳۵ ریال میفروشد.

انشین شاگرد سوم راهنمائی خوارزمی میگوید: اساسی‌ترین و عمده‌ترین مشکل شاگرد این است که برنامه‌های درسی آنها دستکم تا دی و بهمن نظم پیدا نمی‌کند در نتیجه شاگرد مجبور است که هر روزی کوهی از کتاب و کتابچه و لوازم طراحی و نقاشی را بهمراه ببرد هر صورتیکه میکن است اصولا به هیچیک از آنها هم نیاز نداشته باشد.

از طرفی چرا باید شاگرد برای هر درسی یک یا دو دفترچه جداگانه داشته باشد؟ شاگردان دوره نظری که غالب کارهای خودشان را با کلاسورها انجام میدهند، چه اشکالی دارند با چه مشکلی برخورد کرده‌اند که شاگردان راهنمائی قادر به حل آنها نیستند؟ اگر معلمان مدارس بتوانند بجای صدور دستور برای تهیه دفترچه‌ها و کتابچه‌های متعدد، شاگرد را در انتخاب کلاسور آزاد بگذارند یکی از بزرگترین مشکلات ما را از میان بر میدارند.

قیمت انواع مختلف لوازم تحریر:

دفتر ۶۰برگ شطرنجی	۱۴ریال
دفتر ۴۰ برگ شطرنجی	۱۰ ریال
دفتر ۴۰ برگ خطی	۹ ریال
دفتر ۶۰ برگ خطی	۱۳ ریال
دفتر لغت انگلیسی	۲۵ ریال
دفتر لغت فارسی	۱۵ ریال
دفتر ۳۰۰برگ جلد پلاستیکی اعلاء	۱۳۰ ریال
دفتر ۲۰۰برگ جلد پلاستیکی اعلاء	۹۰ ریال
دفتر ۱۰۰برگ جلد مقوائی	۷۰ ریال
دفتر ۲۰۰ برگ جلد مقوائی	۱۳۰ ریال
دفتر ۱۰۰برگ پلاستیکی دولوکس	۸۰ ریال
دفتر ۲۰۰برگ پلاستیکی دو لوکس	۱۴۵ریال
دفتر ۱۰۰ برگ بغلی	۱۲ ریال
دفتر ۱۰۰ برگ متوسط	۱۰ ریال
دفتر ۱۰۰ برگ کوچک	۸ ریال
دفتر ۲۰۰ برگ پلاستیکی	۳۹ ریال
دفتر ۱۰۰ برگ پلاستیکی	۲۲ ریال
دفتر ۲۰۰ برگ کاهی بزرگ	۵۸ ریال
دفتر ۱۰۰ برگ کاهی بزرگ	۳۲ ریال
دفتر ۲۰۰ برگ کاهی کوچک	۲۸ ریال
دفتر ۲۰۰ برگ کاهی کوچک	۱۵ ریال
دفتر ۱۰۰ برگ کارتی خطی	۲۰ ریال
دفتر ۶۰ برگ دو خط	۱۴ریال
دفتر ۲۰۰ برگ دو خط	۶۲ ریال
دفتر ۱۰۰ برگ دو خط	۳۶ ریال
دفتر ۲۰۰ برگ بی خط	۶۵ ریال
دفتر ۲۰۰برگ پلاستیکی خط اعلاء	۶۵ ریال
دفتر ۲۰۰ برگ پلاستیکی معمولی	۴۲ ریال
دفتر ۱۰۰برگ بی خط	۳۵ ریال
دفتر ۱۰۰ برگ دولوکس	۵۵ ریال
جامدادی برحسب نوع جنس از	۱۰۰ریال تا ۶۶۰ریال
مداد سوسمار یک جین	۴۵ ریال
مداد قرمز سوسمار هر عدد	۷ ریال
خودکار بیک ۲رنگ	۲۵ریال
خودکار استدلر هر عدد	۵ ریال
مداد رنگی برحسب نوع جنس از	۷۴ریال تا ۲۴۰ریال
مداد شمعی برحسب نوع جنس از	۱۰۰ریال تا ۱۵۰ریال
ماژیک برحسب نوع جنس از	۱۰۰ریال تا ۲۳۰ریال
مداد تراش برحسب نوع جنس از	۳ریال تا ۳۷ریال
خط کش برحسب نوع جنس از	۶ریال تا ۹۵ ریال
پاک کن سوسمار	۴ ریال
ابرنگ برحسب نوع جنس از	۵۸ریال تا۴۵ ریال
کلاسور برحسب اندازه و نوع جنس از	۱۰۰ریال تا ۱۶۰ریال

* چرا دانش آموزان، بجای ۱۲ـ۱۰ دفترچه کوچک وبزرگ، یک کلاسور باخود حمل نمی کنند؟ برنامه درسی باید طوری تنظیم شود که درس ها بایکدیگر ارتباط داشته باشد

۲۵ شهریور
آغاز
سی و هشتمین سال سلطنت
شاهنشاه آریامهر
را به ملت شریف ایران
تبریک عرض مینماید
کارخانه های بهداشتی هیدروفیل ایران

باکمال افتخار
آغاز سی و هشتمین سال
شاهنشاهی پرشکوه
شاهنشاه آریامهر
را گرامی میداریم
موسسه مواد غذائی افشار ـ حسن افشار

باکمال افتخار
آغاز سی و هشتمین سال
شاهنشاهی پرشکوه
شاهنشاه آریامهر
را گرامی میداریم
صندوق توزیع کنندگان گاز مایع ایران

برنامه سینماها

تماشای فیلمهائیکه با علامت (×) مشخص شده برای اشخاص کمتر از ۱۸ سال ممنوع است

***

* اژدها بیدار می شود ـ سینما سکوپ ـ رنگی
مراد (۷۵۳۳۸۲) ۹ـ۱۱ـ۱ـ۳ـ۵ـ۷

* این قطار مرگبار ـ رنگی ـ فردویلیامسون
پارامونت (۶۴۸۳۲۱) ۱۱ـ۱ـ۳ـ۵ـ۷

* آرواره های کوسه ـ رنگی ـ سینماسکوپ
دروازه طلائی (۳۵۲۱۶۰) ۹ـ۱۱ـ۱ـ۳ـ۵ـ۷

* اژدهاواردمی شود فرانکو خارج می شود ـ سامورائی
نادر (۳۱۴۷۹۵) ۹ـ۱۱ـ۱ـ۳ـ۵ـ۷

* این دفعه فولکس غوغا میکند ـ فرار ازجزیره شیطان
البرز (۳۰۴۲۵۸) ۱۲ـ۸/۳۰ـ۳/۳۰ـ۷

* بیوه پراشتها ـ سینما سکوپ ـ رنگی
بلازا (۶۴۴۲۵۵) ۹ـ۱۱ـ۱ـ۳ـ۵ـ۷

* برخوردنزدیک ازنوع سوم ـ استریوفونیک
بولوار (۶۵۵۲۹۲) ۱۱/۳ـ۱/۴۵ـ۴ـ۶/۱۵

* پشت نیمه شب ـ رنگی ـ ماری فرانس بنیرید
مازستیک (۶۶۸۴۶۱) ۱۱ـ۱ـ۳ـ۵ـ۷

* پشت وخنجر ـ ایرج قادری ـ بهمن مفید
میامی (۷۵۴۳۲۹) ۹ـ۱۱ـ۳ـ۵ـ۷
ایران (۳۱۶۳۵۴) ۹ـ۱۱ـ۱ـ۳ـ۵ـ۷
سیلوانا (۳۶۳۷۷۷) ۹ـ۱۱ـ۱ـ۳ـ۵ـ۷
ساینا (۳۵۲۴۴۲) ۹ـ۱۱ـ۱ـ۳ـ۵ـ۷
تیسفون (۵۴۱۸۸۲) ۱۰ـ۱۲ـ۲ـ۴ـ۶
المپیا (۵۲۶۷۹۷) ۹ـ۱۱ـ۱ـ۳ـ۵ـ۷
توسکا (۵۲۶۵۴۴) ۹ـ۱۱ـ۱ـ۳ـ۵ـ۷
استارا (۲۷۴۰۲۲) ۱۰/۳ـ۱۲/۳ـ۲/۳ـ۴۲/۳ـ۶/۳

* تبرزن ـ رنگی ـ فیلیپ لروی
رادیوسینی (۶۴۳۳۲۰) ۱۱ـ۱ـ۳ـ۵ـ۷

* توطئه فامیلی ـ رنگی ـ کارن بلاک
دیاموند (۸۲۸۴۰۰) ۱۰/۳ـ۱ـ۳ـ۵/۱۵ـ۷

* جنگ ستاره ها ـ ۷۰ میلیمتری ـ استریوفونیک
شهرفرنگ (۶۲۷۶۲۸) ۱۲/۴۵ـ۲ـ۴/۱۵ـ۶/۳

* جن گیر ـ رنگی ـ الن برستین
شهرقصه (۶۲۷۲۹۰) ۹/۴۵ـ۱۲ـ۲ـ۴/۱۵ـ۶/۳

* جزیره دکتر مورو ـ رنگی ـ برت لنگستر
شهرتماشا (۹۲۸۶۸۶) ۱۱ـ۱ـ۳ـ۵ـ۷
امپایر (۸۹۳۹۴۲) ۱۱ـ۱ـ۳ـ۵ـ۷

* جنگ زمین وفضا ـ سینما سکوپ رنگی
برلیان (۳۹۳۵۳۵) ۹ـ۱۱ـ۱ـ۳ـ۵ـ۷

* جاسوسی که مرا دوست داشت ـ راجرمور
ریولی (۷۵۷۷۷۷) ۱۱ـ۱ـ۳ـ۵ـ۷

* جنجال درفروشگاه رنگی ـ نورمن ویزدم
گلدیس (۶۲۸۷۱۳) ۱۱ـ۱ـ۳ـ۵ـ۷

* دلارسوراخ شده ـ رنگی ـ جولیا نوجما
رکس (۳۱۸۲۴۲) ۹/۳۰ـ۱۱ـ۱ـ۳ـ۵ـ۷
رویال (۸۲۹۷۸۵) ۱۰ـ۱۲ـ۲ـ۴ـ۶

* دفاع ازحق ـ جبار سرجوخه فراری
فلوریم (۵۲۸۰۹۶) ۹ـ۱۱ـ۱ـ۳ـ۵ـ۷

* دومیهن پرست ـ رنگی ـ چارلزبرونسون
ادئون (۳۱۸۱۱۸) ۱۰/۳ـ۱۲/۳ـ۲/۳ـ۴/۳ـ۶/۳
لیدو (۵۴۱۲۸۲) ۹ـ۱۱ـ۱ـ۳ـ۵ـ۷

* دنیا داری ـ رنگی ـ آرونا ایرانی
اروپا (۳۰۳۱۷۹) ۱۰ـ۱۲ـ۲ـ۴ـ۶

* دردسرمعشوقه داشتن ـ رنگی ـ ژان لوفور
مولن روژ (۷۵۲۹۲۹) ۱۰ـ۱۲ـ۲ـ۴ـ۶

* رازمرگ بروس لی
متروپل (۳۱۹۴۱۰)متروپل (۳۱۹۴۱۰) ۱۱ـ۱ـ۳ـ۵ـ۷

* روباه بلستون ـ رنگی ـ اریک پورتر
سینه موند (۶۴۸۳۲۲) ۱۱ـ۱ـ۳ـ۵ـ۷

* راه اژدها ـ سینما سکوپ ـ رنگی
تاج (۳۱۳۸۶۴) ۱۰ـ۱۲ـ۲ـ۴ـ۶

* رومولوورومو ـ رنگی ـ سینما سکوپ
الوند (۳۵۶۵۳۸) ۱۰ـ۱۲ـ۲ـ۴ـ۶

* زنی بقدرت اژدها ـ سینماسکوپ ـ رنگی
سهیلا (۳۱۶۴۲۴) ۱۰ـ۱۲ـ۲ـ۴ـ۶

* سکرتر ـ رنگی ـ اورنلاموتی
پولیدور (۸۹۲۷۳۱) ۱۱/۳ـ۱/۳ـ۳/۳ـ۵/۳ـ۷

* شارلاتان ـ بیک ایمانوردی
شهوند (۳۵۴۰۴۰) ۹ـ۱۱ـ۱ـ۳ـ۵ـ۷

* عشق سرکش ـ رنگی ـ گلوریا گیدا
پارک (۳۱۹۶۳۷) ۹ـ۱۱ـ۱ـ۳ـ۵ـ۷

* عشق آلوده بگناه ـ رنگی ـ بالراج ساهانی
همای (۳۱۱۶۳۹) ۱۰/۳ـ۱۲/۳ـ۲/۳ـ۴/۳ـ۶/۳

* علف های هرز ـ فرزان دلجو
مارلیک (۹۶۳۶۱۶) ۹ـ۱۱ـ۱ـ۳ـ۵ـ۷

* قطار سریع السیر فن راین ـ رنگی ـ فرانک سیناترا
کریستال (۳۱۷۶۷۵) ۹/۳۰ـ۱۱/۳۰ـ۱/۳۰ـ۳/۳۰ـ۵/۳۰ـ۷/۳۰

* قدرت طغیان ـ رنگی ـ کرک داگلاس
کاپری (۹۲۸۴۰۱) ۱۱ـ۱/۱۵ـ۳/۳ـ۵/۴۵

* گناه فامیلی ـ رنگی ـ سینماسکوپ
ب.ب (۸۲۹۶۴۱) ۱۰ـ۱۲ـ۲ـ۴ـ۶

* مصطفی لره ـ رضاآفاضلی
شهوند (۳۵۴۰۴۰) ۹ـ۱۱ـ۱ـ۳ـ۵ـ۷

* متقلب ـ رنگی ـ راجش کانا
حافظ (۳۹۱۰۷۴) ۱۰/۳ـ۱۲/۱۵ـ۳/۱۵ـ۵/۱۵ـ۷/۱۵

* وقتیکه لک لک هاپرواز می کنند ـ رنگی
شهر قشنگ (۶۴۷۷۷۷) ۱۱ـ۱ـ۳ـ۵ـ۷

* هدیه مادربزرگ ـ سینما سکوپ ـ رنگی
شهرنمایش (۳۱۹۸۸۴) ۹ـ۱۱ـ۱ـ۳ـ۵ـ۷

* هنگ نخاله ها ـ رنگی ـ ژاک دوفیلو
سانترال (۹۲۸۶۸۶) ۱۱ـ۱ـ۳ـ۵ـ۷

* ۱۳ راهبه ـ رنگی ـ بطریقه سه بعدی
دیانا (۶۴۷۳۶۵) ۱۱ـ۱ـ۳ـ۵ـ۷
آسیا (۶۴۲۹۰۹) ۱۱ـ۱ـ۳ـ۵ـ۷
پاسفیک (۷۵۳۳۱۱) ۱/۱۵ـ۱۲ـ۱/۴۵ـ۳/۳ـ۳/۱۵ـ۵/۱۵ـ۷

کریستال: قطارسریع السیرفن راین
رنگی ـ فرانک سیناترا ـ تریبو رهوارد

* زیباترین قصه جهان برای تمام خانواده ها
* لطیف ترین افسانه ملی که بصورت یک فیلم سالم بتمام کودکان دنیا عرضه شده
* داستان شیرین وجذاب پسرچوپانی که برای یافتن جوانی پایدار وزندگی ابدی با مخاطرات فراوانی دست وپنجه نرم کرد وطلسم هاوجادو هارا شکست تااینکه...

ازصبح دوشنبه درسینماهای
ممتاز و ۴ ستاره ****
شهرتماشا ـ سینه‌موند
* برنده جایزه مخصوص فستیوال مسکو
* برنده مدال طلای فستیوال ماردل پلاتا
* برنده جایزه طلای فستیوال تهران

شاهزاده سرزمین جادو

رنگی. باشرکت: آنا سلز ـ میرچنا برازو

کارگردان: ای ـ بستان

پخش ازسازمان سینمائی آپامه

باکمال افتخار
آغاز سی و هشتمین سال
شاهنشاهی پرشکوه
شاهنشاه آریامهر
راگرامی میداریم
شرکت ساختمانی پرسیزیون

بقیه از صفحه ۲۴

نمایشنامه‌های جدید

رنگی برای نمایش در تلویزیون دو ضبط خواهد کرد.

مهتاب محرومین

«سعید نیک پور» هنرپیشه‌ای که با بازی در سریال سلطان صاحبقران شهرتی بدست آورد (وی در این مجموعه نقش میرزا رضای کرمانی را بازی می‌کرد) اکنون به جرگه‌ی کارگردانان تئاتر پیوسته است و چند نمایشنامه برای پخش از تلویزیون در دست تمرین دارد.

«مهتاب محرومین» از جمله این نمایشنامه‌هاست که با بازی «فیروز بهجت محمدی»، فخری خوروش و محمدعلی کشاورز به طریقه‌ی رنگی توسط امیراقا میری ضبط خواهد شد. این نمایش را تلویزیون دو پخش خواهد کرد.

شجاع

شجاع نام نمایشنامه‌ای است که محمدعلی کشاورز برای پخش از سیمای ایران در دست تمرین دارد. در این نمایش فیروز بهجت محمدی، مسعود رهنما اکبر زنجانپور و اسماعیل شنگله بازی دارند.

نمایش شجاع را «هال درنی هال» و «رابرت فیدل میس» نوشته‌اند و جمشید شاه محمدلو آنرا به فارسی ترجمه کرده است.

نمایشنامه شجاع بطریقه رنگی ضبط خواهد شد.

پایان آهنگ

جمشید مشایخی هم با تهیه و کارگردانی نمایشنامه پایان آهنگ به جرگه‌ی کارگردانان تئاتر تلویزیون می‌پیوندد. این نمایش را ویلی هال نوشته و عباس مغفوریان ترجمه کرده است. مسعود فقیه، اکبر زنجانپور، جعفر والی، فیروز بهجت محمدی و خود جمشید مشایخی بازیگران این نمایشنامه هستند. این نمایش را پرویز ظهوری بطریقه رنگی برای پخش از سیمای ایران ضبط خواهد کرد.

اتفاق

اتفاق عنوان یک نمایشنامه تلویزیون است که آنرا فرهاد مجدمابادی نوشته و کارگردانی می‌کند.

اسماعیل محرابی از جمله بازیگران این نمایشنامه است. این نمایش بعد از ضبط از تلویزیون دو بطرقه‌ی رنگی پخش خواهد شد.

از پشت شیشه ها

نمایشنامه از پشت شیشه‌ها نوشته اکبر رادی بکارگردانی رکن الدین خسروی بطریقه‌ی رنگی برای پخش از تلویزیون دو ضبط شد. در این نمایش بهروز بقایی، اکبر زنجانپور، جمیله شیخی و ثریا قاسمی بازی دارند.

«رکن الدین خسروی» که بحق باید او را بهترین کارگردان تئاتر ایران دانست امسال یک کار بسیار خوب (سی ژونه بانسی مرده است)

بروی صحنه آورد و همچنین وی سال پیش تلاش کرد که نمایشنامه «ژاندارک» را بروی صحنه بیاورد که با کارشکنی‌های مسئولین دانشکده هنرهای دراماتیک روبرو شد و بهمین دلیل عطای دانشکده را به لقایش بخشید. بهر حال منتظریم کار جدیدی از این کارگردان خوب ببینیم.

پاسخ مسئولان به نامه های مردم

دانشسرای مقدماتی شاهی افتتاح می شود

در پاسخ مطلبی که در شماره ۱۵۶۵۶ آن نشریه زیر عنوان مردم جویبار، زایشگاه، دانشسرا و کلانتری میخواهند درج گردیده است باطلاع میرساند: برابر گزارش آموزش و پرورش شهرستان شاهی از آغاز سال تحصیلی ۳۸ـ۳۷ دانشسرای مقدماتی شاهی افتتاح خواهد شد.

مدیر کل اطلاعات و انتشارات و روابط عمومی
منوچهر خاشع

مسیلهای شمیران

بازگشت بشرح مندرج در روز چهارشنبه تحت عنوان «با کمک مردم تهران بهشت می شود» اعلام میدارد. شهرداری منطقه دهم (شمیرانات) طی برنامه خاصی در کلیه نقاط محدوده شمیران بازدید بعمل خواهد آورد و نسبت به پاکسازی مسیلهای مورد نظر اقدام خواهد نمود.

شهرداری پایتخت

دراین کوچه تابلو نصب شد

بازگشت بشرح مندرج در شماره ۱۵۶۴۶ تحت عنوان «کامیون های حادثه ساز در کوچه کم عرض» اعلام میدارد.

برابر گزارش اداره راهنمائی و رانندگی تهران، اقدام لازم بمنظور نصب تابلو انجام و بمامورین دستور داده شده است ضمن گشت از ـ کوچه مذکور بازدید و رفع مزاحمت نمایند.

شهرداری پایتخت

کوپه خاک نه زباله!

بازگشت بشرح مندرج در شماره ۱۵۶۹۲ تحت عنوان «شاهراه ییلاقهای تهران در چنگال دود و زباله» اعلام میدارد.

برابر گزارش شهردار منطقه ۸ همانگونه که در عکس نشان داده شده است کوپه های موجود مربوط به خاکبرداری وزیرسازی ـ خیابان تیرانداز از تهرانپارس است که از طرف اداره کل آسفالت شهرداری پایتخت نوسازی میشود و ربطی بزباله ندارد.

شهرداری پایتخت

کجا برویم

نمایشگاه

* نقاشی کودکان (چشم اندازی لزسال ۲۰۰۰)
پارک فرح ـ کتابخانه کانون پرورش فکری کودکان ونوجوانان
* پیشروان هنروادبیات معاصر
فرهنگسرای نیاوران ـ شروع بازدید (ساعت ۱۰ بامداد)
* نمایشگاه گروهی نقاشان فصل ها وبادها ـ میرعماد ـ خیابان یازدهم شماره ۲۶

موزه

* هنرهای تزئینی
بلوار کریمخان زند ـ (۹تا۱۶) جمعه ها (۹تا۱۳) سه‌شنبه ها تعطیل است
* سلسله پهلوی
خیابان پهلوی ـ کاخ مرمر (۹تا۱۶)
* خزانه جواهرات سلطنتی
بانک مرکزی ـ (۱۵/۳۰تا۱۸)
* موزهٔ هنرهای معاصر
سنت و هویت معماری معاصر فنلاند
امیرآباد ـ پارک فرح (۱۱تا۲۰)
* ایران باستان
قوام السلطنه ـ (۹تا۱۳ و ۱۵تا۱۸)
* شهیاد آریامهر
میدان شهیاد (۹تا۱۶)
* کاخ گلستان
میدان ارک ـ (۹تا۱۲و۱۵تا۱۷)
* هنرهای ملی
میدان بهارستان (۹تا۱۶)
* فرش
امیرآباد شمالی ـ جنب پارک فرح (۱۰تا۱۸)

تئاتر

* کوتی و موتی
نوشتهٔ: بیژن مفید
کارگردان: اردوان مفید
محل اجرا: پارک جمسیدیه
شروع: ساعت ۸بعدازظهر

فال فردای شما

حمل (فروردین): مشکلاتی برای شما فراهم میشود اما درپایان همه چیز بسود شما تمام خواهد شد.

ثور (اردیبهشت): درمناسبات شما با «او» دلتنگی هائی پیش میآید و ممکن است برای مدتی از یکدیگر دورشوید.

جوزا (خرداد): درصورتیکه خیال دارید دروضع ظاهری و دکوراسیون خانه تغییراتی بدهید فرصت مناسبی پیش آمده است.

سرطان (تیر): از نظراتی که دوستان دلسوز و بستگانتان نسبت به شما ابراز میدارند بهره داری کنید.

اسد (مرداد): پیروی از یک رژیم غذائی برای سلامت و حفظ تناسب اندام شما ضرورت دارد و حداقل کم خوری.

سنبله (شهریور): بظاهر یک عشق آتشین درزندگی شما دیده میشود، حال آنکه این رویداد کاملا موقتی است.

میزان (مهر): اگر قصد دارید یک میهمانی ترتیب بدهید، فرصت مناسب درپیش است.

عقرب (آبان): دراختلاف نظرهائی که بین همکارانتان پیش آمده است، سکوت شما کاملا منطقی است.

قوس (آذر): دیدارهای غیرمنتظره ای در پیش دارید که نتایج ثمربخش بهمراه دارد.

جدی (دی): درکار عشق، خیلی افراط و تفریط میکنید و همین موجبی است دربی ثباتی زندگی خصوصی شما.

دلو (بهمن): بیکی از بستگانتان خبرناخوشایندی میرسد که شما درشکافتن موضوع سهم مهمی ایفا میکنید.

حوت (اسفند): دریک جشن بزرگ شرکت میکنید و با شخص دور از انتظار ملاقاتی دست میدهد.

جدول

ویژه ۱۰۰۱۷ — ۱۲۳۳۸ عادی

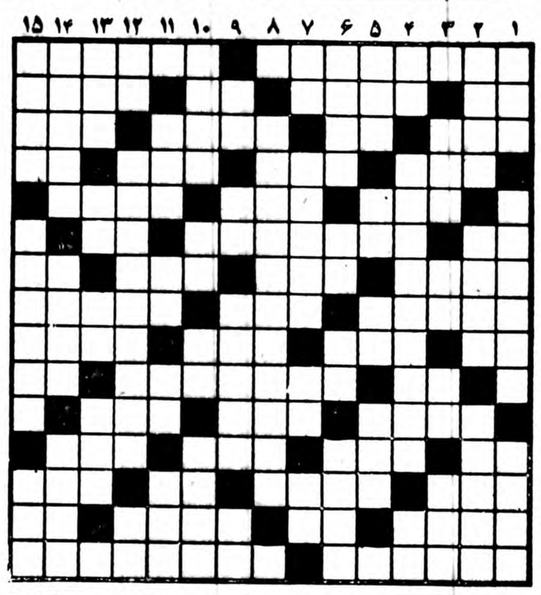

افقی: ویژه

۱ـ شمشیر حضرت علی (ع) است و نشان با ارزشی در ایران ـ منکر است
۲ـ علامت مفعول صریح ـ خانم از آن برای آرایش سود می جوید ـ سنگ گرانبها ـ شکل و قیافه
۳ـ دردی که جان عاشقان را میگیرد ـ کلام معتبر ـ داخل ـ روستا
۴ـ حشره پشم خوار ـ واحد چهارپا ـ پرچم ـ وقت و لحظه
۵ـ دیبا و حریر ـ ظلم و جور ـ آرام کننده
۶ـ عددی است ـ بلبل جویبار ـ نفسی بر سیگار
۷ـ معروف ترین اثر زیگوند فروید ـ اشتباه ـ ماهی در سال ـ چیست
۸ـ مانند الیاف در همه جای بدن پراکنده است و نقش حساسی دارد ـ واحد شعر ـ غزال و آهو
۹ـ نفس بلند ـ نا امیدی ـ اختیار بدنش دست خودش نیست ـ سرپیچی نمودن
۱۰ـ ویران کردن ـ عاشقی را چنین دانسته‌اند ـ از ویتامین ها
۱۱ـ راه و روش ـ چند تا نکته ـ بزرگ و ستبر
۱۲ـ مکان و ماوا ـ وقت کار است ـ خیال و گمان ـ چمن زار
۱۳ـ آرزو ـ رهرو ـ در صورت بجوئید ـ باعث تقویت گیاه میشود
۱۴ـ از کشورهای آسیائی ـ رشد کردن ـ گاهی بر روی راز تا ابد میماند ـ اندوه
۱۵ـ نوعی گاو وحشی است ـ از ایلخانان مغول.

عمودی: ویژه

۱ـ درونش آفتابی است ـ مویش سپید شده ـ احتیاطش نگهداشتنی است
۲ـ ضروری و لازم ـ از ان گه درروند مرافعه میشود ـ به کار شستن بدن آید
۳ـ از انواع جاده است ـ دست تازی ـ روزیکه گذشت ـ در غربت بهتر توان زد
۴ـ بره گوسفند ـ اثری از لامارتین ـ حرفی در زبان موسیقی
۵ـ از نواحی کاشان ـ ورزشی است ـ آخرین حرف ـ شیطان دردل می اندازد
۶ـ گلایش مشهور است ـ در بدن همه جائی است ـ جوی آب را گرفته ـ لولائی در بدن
۷ـ ماهی قرمز ـ از کشیدنی ها ـ واحد پول ژاپن ـ سبل و بیکاره
۸ـ در اصطلاح علم میلیونها میکرب را پراکنده بر روی پوست بدن است
۹ـ رود آرام ـ گودال ـ گوجه فرنگی ـ اثری از ماتیسن
۱۰ـ مزه ساندویچ است ـ قصد و اراده ـ دندان ـ دوره‌ای از ماقبل تاریخ است
۱۱ـ از کشورهای عهد قدیم ـ راست ایستاده ـ نام قدیم کشور فرانسه ـ از آن خورش فراهم می آورند
۱۲ـ با تخته روی هم میشود ـ علم ارتباط با ارواح ـ خسته می زند
۱۳ـ ترس ـ نوعی زغال طبیعی است ـ عرق نیشکر ـ کلاه خود
۱۴ـ زمانی در آن لباس می گذاشتند ـ واحد پول آلمان ـ آشوب و بلوا و سر و صدا
۱۵ـ در اتم بار منفی دارد ـ تبارودودمان ـ زمین صاف و هموار

عادی

۱ـ از مردان عرصه دانش در زمان شاه عباس کبیر ـ چیره شده
۲ـ بلی به زبان انگلیسی ـ جوانمردی و مردمی ـ در آستانه دیوانگی است ـ واحدیست در پول
۳ـ در جهنم و بهشت هست ـ شراب ـ از اقیانوسهای جهان ـ ظاهر ساختمان
۴ـ در پرده که باشد نیکوست ـ تنگ نفس ـ جزیره‌ای در ایران ـ خانم هرگز راستش را نگفته
۵ـ نوعی صندلی است ـ قسمتی از پا ـ پرنده‌ای بر سردارد
۶ـ برای دشمنان پر روغن می پزند ـ وکیل می گیرند تا از آنها تبرئه شوند ـ تنها
۷ـ به گرو گذارده شده ـ در حمام به کار آید ـ شهری در آسیا ـ ضمیر جمع
۸ـ بهترین پشتیبانش دانسته‌اند ـ می فشانند تا محصول برگیرند ـ نوعی چوب که رنگی سیاه دارد
۹ـ واحد مسابقه تنیس ـ اسب رستم دستان ـ جوانمرد ـ دیدن
۱۰ـ در دهان است ـ باعث پیشرفت هم میشود ـ علامت جمع
۱۱ـ جائی است برای وقت گذرانی ـ از درخت پرید ـ قومی در ایران باستان
۱۲ـ نور اندک از دور ـ گردنه‌ای در ایران ـ جای نشستن برگرده اسب ـ خلق الله
۱۳ـ آزاد شده ـ لباس خانم هندی ـ مادر عرب ـ با همه بدبوئی خاصیتش زیاد است
۱۴ـ عشاق پر سوز و گداز می نوشتند ـ خوب نباشد ـ بهشتش ارزوست ـ فلزیست
۱۵ـ پراکنده کردن ـ بندری در اروپا

عمودی: عادی

۱ـ می گذارند تا جلوی پیشروی دشمن را گرفته باشند ـ برای بنائی هم برپا می کنند ـ از سازهای بادی
۲ـ سمت چپ ـ مشهور شدن ـ اشتران برپشت دارند
۳ـ اهلی شده ـ بلی به زبان آلمانی ـ پسوند مانند ـ از پیامبری پیروی می کنند
۴ـ نفس ـ از گل های بهاری ـ ترمز چهارپا
۵ـ باغی در شیراز ـ لنگه بار ـ صورت ـ گاهی یک دفعه بس میشود
۶ـ آقا و سرور ـ دانه خوشبو ـ قبل از تردید آید ـ زور گو
۷ـ اسب ترکی ـ واگیری بیماری ـ پایه و بنیان ـ باز پس دادن
۸ـ از دانشمندان مشهور ایران که در اکثر مسائل شک میکرد و به امام المشککین معروف است.
۹ـ دراز گوش ـ توانائی ـ محبتش ضرب المثل است ـ صدای کلفت
۱۰ـ صاحب خانه ـ مایه اصلی آهنگ ـ بلی به زبان روسی ـ میوه کال
۱۱ـ مادر بره ـ علامت مفعول صریح ـ خسیس پس نمی دهد ـ براو نماز گذارند
۱۲ـ علامت صفت تفضیلی ـ نوعی غذای از خارج آمده ـ جنس قوی
۱۳ـ از پایتخت های اروپائی ـ دهان پرنده ـ تازه و جدید ـ با آن به جان گندم می افتند
۱۴ـ از حواس پنجگانه ـ زاری کردن ـ روی و رخساره
۱۵ـ پهلوانان ـ زمانهای دور ـ قاعده و روش

حل جدول های شماره قبل

شرکت ملی نفت ایران تعدادی کارگر مرد ماهر و ساده برای مشاغل زیر بطور اقماری (۲۰ روز کارو ۱۰ روزاستراحت) جهت انجام وظیفه در تلمبه خانه های خطوط لوله نفت خام مسیر مارون ـ اصفهان ـ تهران از شهرستان های رامهرمز ـ ایذه ـ شهرکرد و اصفهان از طریق مصاحبه استخدام مینماید.

۱ـ مکانیك موتور
۲ـ مکانیك برق
۳ـ مکانیك ابزار دقیق
٤ـ مراقب کنترل دستگاه
٥ـ مراقب دستگاه
٦ـ جوشکار
۷ـ مکانیك تعمیرات لوله
۸ـ مکانیك عمومی
۹ـ راننده
۱۰ـ کمك راننده
۱۱ـ کارگر ساده

شرایط داوطلبان

۱ـ ملیت ایرانی

۲ـ شاغل نبودن در سازمانهای دولتی یا وابسته به آن

۳ـ دارا بودن حداقل مدرك تحصیلی چهارم ابتدائی یا گواهینامه دوم پیکار با بیسوادی (داوطلبان فارغ‌التحصیل آموزشگاه حرفه‌ای حق تقدم خواهند داشت).

٤ـ داشتن برك خاتمه خدمت یا معافیت دائم

٥ـ حداکثر سن ۳۰ سال تمام

٦ـ داوطلبان بایستی بومی وساکن‌شهرستان های رامهرمز ـ ایذه ـ شهرکردواصفهان‌باشند.

متقاضیان واجد شرایط میتوانند برای ثبت نام‌و مصاحبه در روز های ۳ـ٤و٥ مهرماه۱۳۵۷ از ساعت ۸ صبح بادردست داشتن اصل و فتوکپی شناسنامه ، اصل وفتوکپی آخرین‌مدرك تحصیلی، واصل و فتوکپی برك پایان خدمت‌و٦ قطعه عکس ٤×٦ به شهرداری شهرستان‌ایذه مراجعه نمایند.

م‌الف۱۵٦٦۳ ۱ـ۲

دانشگاه ملی ایران

آگهی مسابقه ورودی دوره های فوق لیسانس دانشکده علوم اقتصادی‌و سیاسی ـ سال تحصیلی ۵۸ـ ۱۳۵۷

دانشگاه ملی‌ایران برای دوره های‌فوق لیسانس دانشکده علوم اقتصادی‌و سیاسی در سال تحصیلی ۱۳۵۷ برای دو رشته‌اقتصاد و علوم سیاسی تعدادی دانشجو می‌پذیرد .

مدرك تحصیلی لازم برای داوطلبان‌رشته اقتصاد منحصراً داشتن درجه لیسانس دررشته اقتصاد و برای رشته علوم سیاسی منحصرا درجه لیسانس سیاسی با حداقل میانگین ۳ خواهد بود. فارغ‌التحصیلانی که میانگین کل آنها از ۳کمتر و از ۲٫۵ به‌بالا باشد درصورتی که حدقل یکسال پس از گرفتن لیسانس بتوانند انتشارات پژوهشی و ارزنده‌ای ارائه نمایند یاتجربیات ارزنده‌ای بدست آورده باشند که آمادگی آنها رابرای ادامه‌تحصیل نشان‌بدهد میتوانند در صورت توفیق درمسابقه ورودی به تحصیل خود ادامه دهند.

مدارك ثبت نام :

۱ـ فتوکپی یاتائیدیه دانشنامه‌لیسانس
۲ـ فتوکپی شناسنامه
۳ـ ٦قطعه عکس ٤×٦ که داوطلب باید مشخصات خودرا از روی شناسنامه درپشت عکسها نوشته باشد.
٤ـ رسیدبانکی به مبلغ ۱۰۰۰ ریال بابت ثبت‌نام که باید به حساب شماره ۱۰۰۲ دانشگاه ملی در بانك ملی‌ایران شعبه٦۷٦ «اوین» یابه همین حساب دریکی‌از شعبه های بانك ملی ایران پرداخت شده باشد.
٥ـ فتوکپی گواهی‌معافی از نظام وظیفه یابرك‌خاتمه خدمت برای کسانی که ترك تحصیل دارند. (فارغ‌التحصیلان سال‌تحصیلی جاری در صورتیکه سن آنان از ۲۸ سال‌تجاوز نکندو اگر در سال گذشته از معافی تحصیلی در دوره لیسانس استفاده مینمودند برای ثبت نام در دوره فوق لیسانس نیازی به برك معافی از نظام‌وظیفه نخواهند داشت).

داوطلبان باید درخواست خودرا که‌شامل نام‌و نام خانوادگی، نام‌پدر ، شماره شناسنامه محل صدور، تاریخ‌و محل تولدو نشانی کامل باشد به خط خود بنو خوانا بنویسند و به ضمیمه مدارك خواسته شده حداکثر تا روز چهارشنبه ٥مهر۱۳۵۷ به پست تحویل داده وبه نشانی دبیرخانه‌دانشکده علوم اقتصادی و سیاسی دانشگاه ملی‌ایران‌ـتهران «اوین» ارسال نموده باشند.

تبصره ـ به‌مدارکی که بعداز ٥مهرماه تحویل پست‌داده شود ترتیب‌اثر داده نخواهد شد.

وجه ثبت‌نام و فتوکپی مدارك داوطلبان درصورت شرکت نکردن درامتحان و یاقبول نشدن مسترد نخواهدشد.

به درخواست هائی که فاقد یکی از مدارك خواسته‌شده‌باشدترتیب‌اثر داده‌نخواهد شد.

مواد امتحانی :
دوره فوق‌لیسانس علوم سیاسی: دروس سیاسی و متون خارجی به زبان انگلیسی
دوره فوق لیسانس اقتصاد: دروس‌اقتصاد آمار، ریاضی و متون‌خارجی به زبان انگلیسی

تاریخ امتحان :

مسابقه ورودی دوره های فوق‌لیسانس. دانشکده علوم اقتصادی‌و سیاسی روزدوشنبه ۱۰ مهرماه ۱۳۵۷ ساعت ٥بعدازظهر درمحل دانشکده علوم اقتصادی‌و سیاسی انجام‌خواهد شدو کارتهای ورودی در ساعت ٤ بعدازظهر روزامتحان بوسیله دبیرخانه دانشکده توزیع میگردد.

قابل توجه :

چون حضور در کلاس الزامی و شرط احراز صلاحیت برای شرکت‌درامتحانات‌است، فقط کسانی حق شرکت دراین مسابقه ورودی رادارند که‌در مراکز اشتغال و اقامت داشته باشند و پس‌ازقبول شدن بتوانند گواهی لازم را هنگام ثبت نام ارائه نمایند.

دانشگاه ملی ایران

تلویزیون

توجه: برنامه های زیر از سوی رادیو تلویزیون در اختیار ما قرار گرفته و روزنامه اطلاعات هیچگونه مسئولیتی در تغییرات احتمالی برنامه‌ها ندارد.

شنبه

سیمای ایران

۱۸:۰۵ کودکان
۱۹:۰۰ اخبار ورزشی
۱۹:۱۰ میان پرده
۱۹:۱۵ اصل نهم انقلاب
۱۹:۳۰ کودک و خانواده
۲۰:۰۰ فردوسی وراویان
۲۰:۳۰ اخبار + اخبارورزشی
۲۱:/۱۵ تک نوازی
۲۱:۳۰ مستند
۲۲:۰۰ موسیقی ایرانی
۲۲:۳۰ دربارگاه خاطرسعدی
۲۳:۰۰ جستجو ـ ماه عسلی برای کشتن

تلویزیون دوم

۱۹:۰۰ کارتون
۱۹:۳۵ انسان، حیوان، طبیعت «آخرین قبیله میندانانو»
۲۰:۳۰ اخبار
۲۱:۱۵ فستیوال فیلمهای کلاسیک: همکاران کارگردان: رائول ولش.
۲۲:۵۸ اخبار ورزشی
۲۳:۰۸ موسیقی ایرانی
درپایان تنیس جام ویمبلدون

تلویزیون بین‌المللی

۱۸:۳۰ اخبار
۱۸:۵۵ معرفی برنامه ها
۱۹:۰۰ عصر خجز
۱۹:۲۵ زیگموند وهیولای دریائی
۱۶:۵۰ ستارگان به پائین نگاه میکنند
۲۰:۲۳ قی لیس
۲۱:۱۰ بازنابی جونز
۲۲:۰۰ اخبار
۲۲:۱۵ صحبت شهر
۲۲:۴۵ فیلم سینمائی

یکشنبه

سیمای ایران

۱۸:۰۰ اخبار
۱۸:۰۵ کودکان
۱۹:۰۰ اخبار ورزشی
۱۹:۱۰ میان پرده
۱۹:۱۵ یوگا برای همه
۱۹:۳۰ جیمز استوارت
۲۰:۰۰ دانش
۲۰:۳۰ اخبار +اخبار ورزشی
۲۱:۱۵ زندگی شیرین
۲۱:۴۵ ترانه های ایرانی
۲۲:۱۵ آگاهی آخرین یکشنبه
۲۳:۰۰ راز بقا

تلویزیون دوم

۱۹:۰۰ کارتون
۱۹:۳۵ فضای ۱۹۹۹ «بسوی زمین» با شرکت مارتین لاندا باربارابین
۲۰:۳۰ اخبار
۲۱:۱۵ دوست مشترک ما «۶»
۲۲:۱۰ اخبار ورزشی
۲۲:۲۰ بعدا اعلام میشود
در پایان واریته

تلویزیون بین‌المللی

۱۸:۰۰ اسلاید وموزیک
۱۸:۳۰ اخبار
۱۸:۵۵ معرفی برنامه ها
۱۹:۰۰ پاناناسپلیتز
۱۹:۲۵ زورو
۱۹:۵۰ خانواده ای در جنگ
۲۰:۴۳ مرد خانه
۲۱:۱۰ بارتا
۲۲:۰۰ اخبار
۲۲:۱۵ فیلم سینمائی «قاتل» با شرکت ویلیام بوید

فصل آینده درتلویزیون خواهیم دید

نمایشنامه‌های جدید

محمدعلی کشاورز

اینکه میان سازمان رادیو تلویزیون ملی ایران و وزارت فرهنگ و هنر جنگ سردی در کار بود و رقابت سرسختانه‌ای باهم در همه زمینه‌ها داشتند این جنگ به صلح تبدیل شد و همکاری در زمینه تهیه تئاتر تلویزیونی بین سازمان رادیو و تلویزیون و اداره‌ی برنامه‌های تئاتر وابسته به وزارت فرهنگ و هنر آغاز شد. این همکاری سبب شد که مردم از تماشای تئاترهای آوانگارد گروه تئاتر تلویزیون آسوده خاطر شوند و هر چند گهگاه یک یا دو نمایشنامه از این سری فقط در مقایسه با تئاترهای آوانگارد تلویزیون جاذبه‌های مردمی بیشتری داشتند: و لااقل به تماشاگر خود با ادعای نوگرایی دروغ نمی گفتند. بهر حال در فصل آینده باز هم چند نمایشنامه که حاصل همکاری تلویزیون و اداره‌ی برنامه‌های تئاتر است از از کانال یک و دو پخش خواهند شد. در حال حاضر نمایشنامه‌های زیر برای نمایش در تلویزیون در دست تمرین است.

جمشید مشایخی

۶ شخصیت درجستجوی نویسنده

اکبر زنجانپور

پری صابری

هم اکنون در تلویزیون ملی ایران (سیمای ایران ـ تلویزیون دو) جنب و جوش بسیاری برای تهیه‌ی برنامه‌های فصل آینده مشاهده میشود هر چند این برنامه ریزیها بخاطر تعویض مدیران این سازمان دستخوش تغییر خواهد شد اما تا بحال چندین برنامه برای ضبط آماده شده‌اند و همچنین برنامه‌های مختلفی هم تا بحال ضبط شده‌اند که در فصل آینده از دو کانال یک و دو پخش خواهند شد. از جمله این برنامه‌ها چندین نمایشنامه است که فقط برای نمایش در تلویزیون کار شده‌اند. از سال گذشته با استقلال شبکه‌ها و ایجاد رقابت بین آنها تئاتر تلویزیونی بیش از پیش مورد توجه قرار گرفت و با نمایشنامه‌ها پخش می‌شد اما با پخش نمایشنامه‌های «روزنه‌ی آبی»، «سیاه»، «ارثیه‌ی ایرانی»، «بلبل سرگشته»، و چند نمایش دیگر باعث شد علاقه‌ای در مردم به تماشای تئاتر بوجود آید.

البته گفتنی است نمایشنامه‌های فوق انچنان دارای کیفیتی در خور توجه نبودند و پری صابری که مدتی است از فعالیت تئاتری خود کاسته و خانه نشین شده است. نمایشنامه‌ی «شش شخصیت در جستجوی نویسنده» را برای نمایش درتلویزیون در دست تمرین دارد.

فرزانه تائیدی و محمدعلی کشاورز از جمله بازیگران این نمایشنامه هستند. نمایش شش شخصیت در جستجوی نویسنده را امیر اقامیری در آبانماه بطریقه‌ی

بقیه در صفحه ۲۳

مجموعه جدید تلویزیون

«فرانچسکاآنیس» ستاره‌ی فیلم مکبث ساخته‌ی رومن بولانسکی اخیرا با بازی در مجموعه‌ی «لی لی لانگتری» شهرت بسیاری بدست آورده است. این مجموعه آخر هفته از تلویزیون در لندن پخش میشود در سریال «لیلی لانگتری» مثل بسیاری از مجموعه های «بی بی سی» ماجرا های دوره‌ای از تاریخ انگلستان تصویر شده است. در این مجموعه فرانچسکا آنیس نقش لی لی لانگتری را بازی می کند و انتوان راجرز بنقش شوهر لی لی ظاهر شده است. این مجموعه در ۱۳ قسمت تهیه شده است.

بوتیک کارپی
بامدیریت جدید افتتاح ودرخدمت خانمها و آقایان شیکپوش میباشد.
خردمندشمالی کوچه ششم پلاک ۱۰

سلسله پهلوی در احیای کهن تاریخ ایران باستان بپا خاست
باسپاس فراوان
آغاز سی و هشتمین سال سلطنت پهلوی دوم
را به هم میهنان عزیز تبریک میگوئیم
کارکنان شرکت هواپیمائی ارتا کسی

ناتالی وود

ناتالی وود درمجموعه «ازاینجا تاابدیت»

براساس نوول مشهور جیمزجونس (ازاینجا تا ابدیت) که ۲۵ سال پیش بصورت یک فیلم سینمایی ساخته شد وکاندیدای چند جایزه اسکار گردید یک مجموعه ۶ ساعته ی تلویزیونی ساخته شده است. این مجموعه را «هاروی بنت» و «هاریس کاتلمن» تهیه کرده اند که کمپانی کلمبیا دردنیا پخش خواهد کرد.

درمجموعه ی ازاینجا تا ابدیت ناتالی وود بنقش کارین هولمز ظاهر خواهد شد این نقش را درفیلم ازاینجا تا ابدیت دیوراکر بازی می کرد. فیلم ازاینجا تا ابدیت را فردزینمان فیلمساز خوب آمریکایی ساخته بود ودران علاوه بر «دیوراکر» برت لنکستر، فرانک سیناترا، ومونتگمری کلیفت، بازی داشتند. فرانک سیناترا بخاطر بازی دراین فیلم برنده ی جایزه اسکار بهترین هنرپیشه ی نقش دوم شد. ماجرای نوول ازاینجا تا ابدیت درزمان جنگ جهانی دوم اتفاق می افتد واشاره به رابطه ی نامشروع زن سرهنگی با گروهبان جوانی دارد. نقش این زن سرهنگ درمجموعه ناتالی وود بازی می کند. ناتالی وود که یکی ازهنرپیشگان مشهور سینما است. که بعدازاینکه ستاره اش درسینما افول کرد به تلویزیون روکرد تا شهرت از دست رفته اش را باردیگر بدست آورد. وی هنوز با رابرت واگنر زندگی می کند.

اخرین قبیله میندانانو

در جزیره میندانائو (دریکی از جزایر فیلیپین) قبائلی زندگی میکنند که از بدوی‌ترین قبایل جهان میباشند. این قبایل که در جنگل، یا دریا و حتی بالای درختها زندگی میکنند در مقابله با تمدن امروز جهان، هرروز بیشتر عقب‌نشینی میکنند. «مانوئل الیزانده» که یکی از بزرگترین کارخانه‌داران فیلیپین است، در راه بهبود زندگی این قبایل قدم های بسیار مهمی برداشته. او که در میان قبایل به «تائوبونگ» «پدرخوب» نامیده میشود، با هلیکوپتر به این قبایل سرمیزند و به آنها میفهماند که باید خودشان باشند و تمدن دیرینه خود را از دست ندهند. این قبایل بتدریج عضویت در جمهوری فیلیپین را میپذیرفتند اما همین پذیرش باعث میشود که تمدن شهری به جزایر میندانائو برسد و با رسیدن تمدن به این جزایر جنگل ها از بین میرود و مردم این قبایل نیز از معادن غذائی خود برکنار میمانند. مانوئل با خود دارو و دکتر به این مناطق میبرد و در پارلمان کشور از حقوق آنها دفاع میکند و به آنها میاموزد که خودشان باشند.

این خلاصه‌ای است از ماجرای این هفته مجموعه‌ی خوب انسان، حیوان، طبیعت که ساعت ۱۹/۳۰ دقیقه از تلویزیون دو پخش میشود. این قسمت را دنیس آزارلا کارگردانی کرده است.

همکاران

در یک قسمت از اداره برق، عده‌ای از افراد همواره آماده‌اند تا بموقع، از خطرات برق، جلوگیری کنند. در سانحهٔ یک شب بارانی، «هنک هنری» آسیب می بیند و سپس دوستانش به او اطلاع میدهند که رئیس آن قسمت او را به سرپرستی کارگران انتخاب کرده است. او نیز خوشحال میشود و با دوست صمیمی‌اش «جانی» به کار خود ادامه میدهند. جانی پس از صحبت با مردی بنام «پاپ» که از همکارانش است، میفهمد که دختر پاپ از زندان آزاد شده و با پدرش رفته است جانی با «فی» دختر «پاپ» آشنا میشود و پی میبرد که او به پدرش علاقه‌ای ندارد. در سانحه‌ای «پاپ» کشته میشود جانی و هنک به منزل فی میروند و این خبر را به او میدهند سپس توجه هنک به فی جلب میشود و به او دل میبازد و با او ازدواج میکند فی با وجود ازدواج با هنک عاشق جانی میشود و به علت علاقه‌ای که به هنک دارد نمیخواهد او را بیازارد و....

رائول والش سازنده‌ی فیلم «همکاران» یک فیلمساز متوسط آمریکایی است و فیلمهای تجاری موفقی ساخته است.

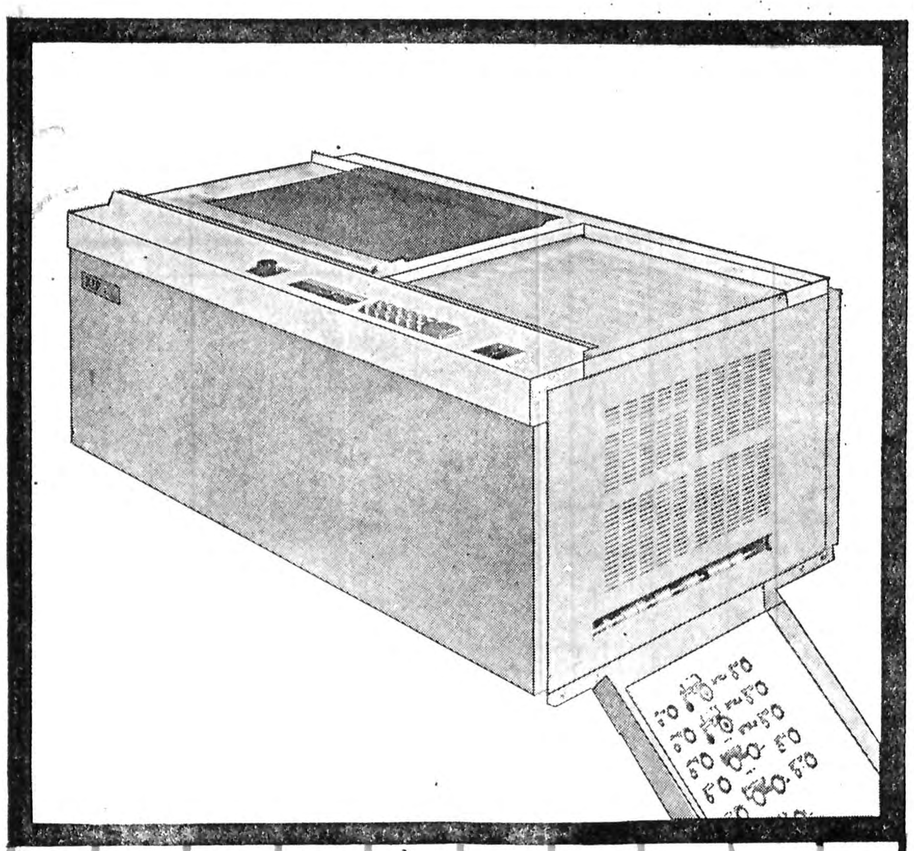

ازکلیه کشاورزان،
صاحبان صنایع، مقاطعه کاران راه سازی وساختمانی
دعوت مینماید که ازجدیدترین تراکتورهای تولیدی ما
بقدرتهای مختلف وانواع تریلر ـ جرثقیل ـ لودر
وانواع ماشینهای راه سازی
درششمین نمایشگاه بین المللی تهران
از ۲۸ شهریور تا ۹ مهر بازدید فرمایند
غرفه تراکتورسازی ایران نرسیده به درب شمالی نمایشگاه
تراکتورسازی ایران
Iran Tractor Manufacturing Co.
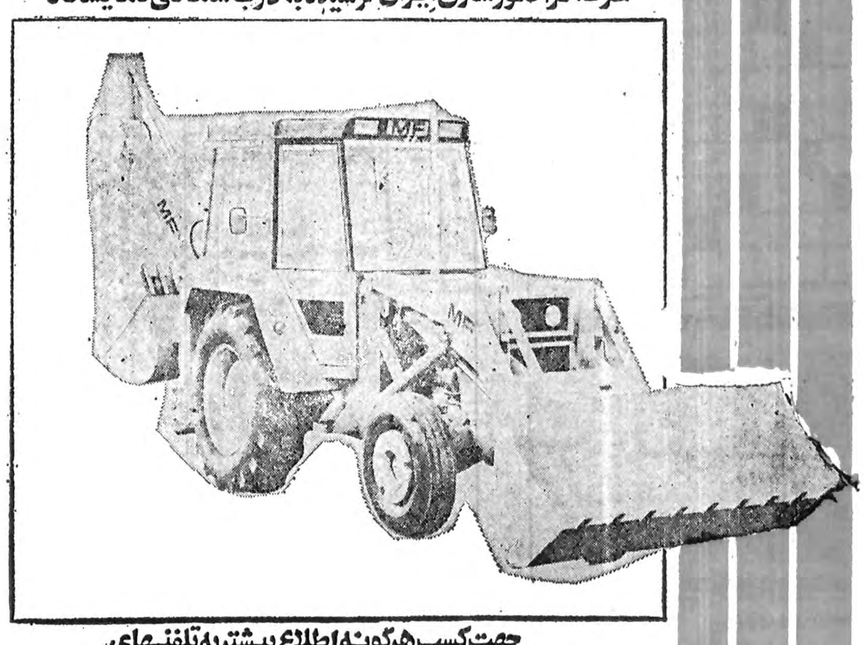
جهت کسب هرگونه اطلاع بیشتر به تلفنهای
تهران: ۲۹۴۱۶۹ و یا مرکز فروش ـ تبریز: ۴۱۰۷۵-۰۴۱
تماس حاصل فرمائید

شریف امامی: قانون اساسی مبنای آشتی با همه گروههای سیاسی است

دولت بخوبی‌نشان داده‌است که در شنیدن انتقادات نمایندگان حتی اگر در آن بی‌انصافی هم شده است‌تحمل و بردباری کافی دارد و دولت این روش را برای تحکیم دموکراسی پارلمانی‌ایران‌کاملا ضروری میداند. نمونه‌ای از این حسن‌نیت از بین بردن هر نوع محدودیت‌در انتشارمطالبی است که نمایندگان مردم در مجلس عنوان کردند تصدیق میفرمائید این حاکی از اعتقاد کامل دولت به‌دموکراسی و احترام عمیق آن‌به‌قوه مقننه مملکت است.

آقای اسحقی نژادگفتند در طول سه سالی‌که از عمرمجلس میگذرد دولت‌ها کار مثبتی انجام نداده‌اندبنظر میرسداین کم لطفی است که ایشان می‌گفتند زیرا کار مثبت خیلی انجام شده استولی این‌روشن است که خیلی از کار ها هم انجام نشده است که‌میبایست میشده، اما اصولا اگر دولت‌ها در گذشته کاری‌انجام نداده‌اند چوب آنرا دولت حاضر نباید بخورد اما با اینحال همه‌انتقاد هاراکه مربوط به‌گذشته‌می شود ما در این جانشستیم و گوش کردیم و بسیار هم استفاده کردیم زیرا همانطور که گفتم هدف ما رفع مشکلات مملکت است و در این راه از راهنمائی و پیشنهاد ها و نظر های آقایان نمایندگان کمال استفاده را میکنیم‌وهیچ‌تعصبی هم روی هیچ موضوع نداریم.

آقای اسحقی نژاد فرمودند فلسفه حکومت‌ها ایجادنظم است‌نه‌بی‌نظمی دولت راباین مطلب کاملا واقف است و هیچ اختلافی هم در این باره باایشان ندارد هراقدامی هم که ما کرده‌ایم برای ایجاد همین نظم بوده است.

آقای اسحقی‌نژاد مطالبی در باره قانون کار ومسائل کارگری فرمودند که کاملا مورد توجه واقدام دولت خواهد بود و همچنین برای استفاده از دوهزارواحد مسکونی در تبریز که مورد اشاره ایشان بود فورا دستور رسیدگی و اقدام سریع دادم تا اگربی‌توجهی وسهل‌انگاری در این باره صورت گرفته است مسئولان‌امر مجازات شوند. اما اصولا برای رفع این قبیل مشکلات خوب است باین تذکر آقای موسوی ماکوئی توجه کنیم که فرمودند نمایندگان باید دولت را کمک‌کنند تابتواند در اجرای برنامه‌های مملکتی.و در مبارزه باعوامل فساد و افراد فاسد موفق شود.

همچنین این سخن آقای موسوی ماکوئی صحیح‌است که باید به‌مسئله آموزش و پرورش و هدف‌های آن بنحوی توجه کنیم که‌آموزش و پرورش مملکت مطمئن‌ترین‌سلاح برای حفظ کشور و پیشرفت وترقی جامعه ایرانی باشد.ما از پیشنهادها و تذکراتی که آقای موسوی ماکوئی دادند مثل توجه بشخصیت معلم ـ از بین بردن تبعیض توسعه‌آموزش فی وحرفه ـ جلوگیری از اعزام محصلین قبل از متوسط استقبال میکنیم و از هیچ‌تلاشی برای رفع نارسائیها کوتاهی نخواهیم کرد.

مسئولیت را قبول داریم

و در اینجا روی سخنم با آقای پزشکپور نیز هست ایشان گفتند «جملات دیگر راه‌گشای مشکلات مملکت نیستند» این مطلب کاملا صحیحی است و بهمین دلیل و بادرك همین واقعیت است‌که ما میگوئیم هنگامی میتوان در باره این دولت قضاوت عادلانه داشت که نتیجه کار آن‌آشکار گردد دولت درهمین زمان بسیارکوتاه اقداماتی کرده است که قبلا انجام آنها اگر غیر ممکن نبود لااقل مشکل بنظر میرسید.

بدیهی است در فرصتی که خواهیم داشت‌کارنامه‌دولت نمایانگر خدمات صادقانه‌ای خواهد بود که حاکی از ایمان و عقیده دولت به‌انجام کار مردم ورفع مشکلات و برطرف ساختن عدم رضایت‌هاست.

آقای پزشکپور راجع به‌مدتیکه عهده‌دار ریاست منا بودم مطالبی فرمودند من هرگز اقدامی نکرده‌ام که‌موجب تضعیف قوه‌مقننه مملکت شده باشد فکر نمیکنم این مطلب در مورد شخص خود من صدق کند من هرگز و در تمام دوران خدمتگزاریم دراین‌مملکت‌موجبی برای تحکیم حکومت توتالیتربورکرات باآن کیفیت که آقای پزشکپور گفتند نبوده‌ام خواهش من از مخالفان دولت این است که درقضاوت نسبت باین دولت عجله نکنند زیرا براساس همان مطالبی که یکایك آقایان مطرح کردند اگر ما در خدمتگزاری و رفع مشکلات مردم موفق باشیم هیچ‌دلیل‌ندارد که‌نمایندگان مخالف دولت همچنان در صف مخالف باقی بمانند ماامیدواریم چیزی نگذرد که برای مخالفان دولت‌هم روشن شود که ما جز خدمت بمردم ورفع مشکلات عمومی و تامین نظم وآرامش وآسایش برای همه‌مردم هدف‌ونظری نداریم. ضمنا تصریح میکنم که ما مسئولیت کلیه اعمال خود را قبول میکنیم‌و در مقابل مجلسین خود را مسئول میدانیم.

نمك به زخم زدن

آقای امیری اشاره کردندکه ایجاد بعضی از موانع برسرراه ملت ایران موجب شده است که پیشرفت مملکت دچار اختلال گردد همانطور که ایشان اشاره کردند این یك واقعیت است که اگر راه سازندگی ملی را آلوده‌با روش‌ها و رویه‌های نامعقول نمیکردند امروز این مشکلات را نداشتیم. ودرست بهمین دلیل باید‌درجهت ایجادهم‌آهنگی و عدالی برای رفع نارسائیها اقدام کنیم و دیگر نمك به‌زخم مردم نزنیم که ذکر مصیبت دردی را درمان نمیکند همه ما نارسائیها را میدانیم و چون اینطور است بهتر آن است که راههای درمان را باکمك هم‌جستجو کنیم و هرچه سریعتر به‌آماده سازی جامعه برای رفع ناتوانیهاونامرادیها بپردازیم.

آقای اخلاقپور راجع بدولت سابق سئوالاتی کردند که متاسفانه این دولت در موضعی نیست‌که توضیحات کافی‌در آنخصوص بدهد. ولی در مورد دولت حاضر پاسخگو خواهیم بود.

آقای اخلاقپور میگویند باهرنوع قانون شکنی مخالفند ماهم باهرگونه قانون شکنی مخالفیم، ایشان میخواهند که احزاب راآزادکنیم ماکه آزادی فعالیت‌های سیاسی را در همان اولین اعلامیه دولت مطرح کردیم و به‌آنهم وفادار مانده‌ایم، آقای اخلاقپور خود را طرفدار امنیت میدانند ماهم طرفدار امنیت هستیم ایشان باقانون حکومت نظامی مخالفند، ولی چرا این مخالفت خودشان را در قالب تضاد قانون اساسی باقانون حکومت نظامی مطرح میکنند از نظر دولت قانون حکومت نظامی مغایر قانون اساسی نیست بلکه وسیله‌ایست برای حفظ آن در شرایطی که حق حاکمیت‌ملی در خطر باشد.

پیشنهادهای آقای جوادی نماینده گرامی مورد تائید دولت است ودر واقع همان مطالبی است که در برنامه‌دولت پیش‌بینی شده و مورد توجه قرار گرفته است و البته نسبت برفع تبعیضات و تفاوت مالیاتی بین دستجات کارگران‌اقدام خواهد شد.

دولت معجزه‌گر نیست

آنچه آقای علی اصغر مظهری مطرح کردند دور از منطق وبرداشت دولت نسبت به‌مسائل و مشکلات موجود در مملکت نبود ما با ایشان برای تعقیب و مجازات همه کسانیکه وظایف خودرا انجام نداده‌اند همرهیم و اختلافی از این بابت نداریم، اصلاح قوانین و مقرراتی که موجب مزاحمت و دردسر برای مردم شده‌اند مورد تاکید دولت هم هست‌و در برنامه دولت به‌آن اشاره شده است، توجه به‌سازندگی روستاها و سرمایه‌گذاری در کار راه سازی تامین برق تامین آب ـ تامین بهداشت و درمان مردم در سراسر کشور بالاخص در روستاها مورد اعتقاد راسخ دولت است ودر برنامه دولت هم بآن اولویت داده شده است در این‌موارد هیچ اختلاف‌نظری‌وجود ندارد البته ایشان یک مقدار از گذشته و نحوه‌رفتاری‌که باایشان کرده‌اند گلایه و شکایت دارند که این دولت نه‌به‌آن وقوف دارد ونه خودرا مسئول آن میداند، دولت‌حاضرخود را برای مدتی که افتخار خدمتگزاری داشته باشد درمقابل مردم و مجالس مقننه پاسخگو ومسئول میداند. آقای مظهری بایدبدانند اصولا قبول مسئولیت در این‌شرایط‌چندان آسان نبود ولی آنجا که پای مملکت و منافع ملی‌درمیان باشد دیگر مصلحت‌های شخصی مفهومی نخواهد داشت همه خدمتگزاران کشور براحتی وبدون کمترین تردید از منافع و مصلحت خود برای تامین منافع و مصلحت جامعه‌و مملکت میگذرندتمام نکاتی‌راکه ایشان اشاره فرمودند یادداشت‌نمودم تا مورد بررسی و اقدام قرار گیرد. در اینجا باین‌تاکید آقای دکتر رئیسی که میخواهند دولت در رفع‌سریع نارسائیها حتما معجزه کند ایراد نمیگیرم وامیدوارم توفیق حاصل شود ولی ناگزیر ازذکر این حقیقت هستم که‌متاسفانه‌دولت‌نه‌معجزمگر استو نه وعده بیجا میدهد این دولت میکوشد درحد توانائی‌های واقعی خود در خدمت مردم باشد و قول‌میدهد آنچه در قدرت دولت باشد در کمال صداقت در طبق اخلاص گذاشته و در انجام وظایف خود کمترین کوتاهی ونارسائی را جایز نشمار ودر جهت تامین رضایت مردم‌آنچه لازم باشد انجام دهد.

آزادی بی‌بندوباری

آقای‌دکتررئیسی! دولت‌واقعا خود را مسئول حفظ نظم و سلامت جامعه میداند برای ما‌این مطرح است که بتوانیم آن چنان آرامشی بوجود آوریم‌تا موافق ومخالف دولت و آحاد وافراد این مملکت همه قادر به‌ابراز عقیده و نظر خودباشند واحساس ایمنی واعتماد کنند آزادی بی‌بندوباری نیست اگر قرار باشدهرکس هرچه‌خواست بکند و هرچه خواست بگوید بی‌آنکه احساس مسئولیت‌کند، دیگر جائی برای آزادی باقی نمیماند ودرست جای این‌حرفها همین مجلس است که باید باتکیه بر قانون اساسی ازقدرت واحترام کافی برخوردار باشد در همین مجلس است که حاکمیت ملی شکل میگیرد و تبادل اندیشه‌ها راه تعالی را هموار میکند از این رو دولت هم در محترم شمردن وحفظ حرمت و حریم مجلس با آقای دکتر رئیسی کاملا هم عقیده است و در این مورد با آقای بنی‌احمد هم کمترین اختلافی ندارد من خودم در مقام پارلمانی که داشتم همیشه حافظ این حریم واین احترام بوده‌ام وامروز هم در مقام رئیس‌دولت عقیده‌ام تغییر نخواهد کرد.

اسلحه بروی ماموران

آقای بنی احمد متذکر شدند که دولت چرا اجازه داد در تظاهرات روز عید فطر روز پنجشنبه شعارهی مخالف قانون اساسی بوسیله افرادی در میان جمعیت حمل شود، حرف درست همین‌جاست انروزکه خواستیم براساس قانون اساسی وبرای حفظ دموکراسی وجلوگیری ازبلوا وآشوب ودرهم ریختن نظم جامعه جوی این قبیل شعارها وان نوع تظاهرات غیر ملی ونشاندار را بگیریم بروی ماموران انتظامی وسربازان آتش اسلحه‌گرم وسرد کشودند و چنان کردندکه اگر باقاطعیت و سرعت از آن پیش‌گیری، نمیشد مطمئنم‌امروز آقای بنی‌احمد ودیگر مخالفان دولت نمیتوانستند در پناه دموکراسی و قانون اساسی در مجلس شورای ملی ایران‌این چنین افکار وعقاید خود را عرضه کنند و مطالب خود را مطرح سازند وپیام‌های خود را از طریق مطبوعات رادیو تلویزیون باطلاع جهانیان برسانند دولت برای اینکه این‌آزادی را تامین کند ناچار به برقراری حکومت نظامی شد دولت نمیخواست کسی کشته شود دولت راضی نبود حتی قطره‌ای خون از بینی هموطنانمان بریزد و بهمین جهت همکمال سعی ومتانت را در این راه معمول داشت اما چه میتوان کرد که عمل دیگران بااین اعتقاد دولت سازگار نبود آنها که کار رابه ناامنی وبلوا وتجاوز به حقوق فردی‌و اجتماعی مردم‌کشانده بودند میخواستند بهر ترتیب شده است در همان چند روز اول، دولت را دربن‌بست قرار دهند و سیاست اشتی ملی‌را منکوب سازند، باقاطعیت بعرض مجلس شورای ملی‌میرسانم که مسئول حوادث ناگوار روز جمعه دولت نبود، ارکسانی بودند که از قبل مقدمات چنین توطئه‌ای را فراهم آورده بودند، آنهائی بودند که شعارهای مخالف قانون اساسی و ضد ملی را بدست عده‌ای دادند و آنان را بمیان صفوف‌مردم کشاندند واز هیجانی که ایجاد شده بود سوء استفاده کردند عکس‌ها وفیلم‌هائیکه از تظاهرات روز پنجشنبه و جمعه تهران تهیه شده است گویای بسیاری از حقایق است.

دخالت خارجی

از نمایندگان محترم تقاضا دارم به مدارک و اسنادیکه از سوی محافل خارجی درباره حوادث ایران منتشر شده و میشود بذل توجه کافی فرمایند تردید ندارم روشن خواهدشد که چگونه این حوادث بانقشه وپول خارجی ابعاد گسترده‌ای یافت، حضرات آیات عظام بویژه حضرت آیت‌الله‌العظمی آقای سید کاظم شریعتمداری که مورد احترام خاص من هستند مردم مسلمان وشریف را به آرامش ورعایت نظم دعوت فرمودندو از این‌رو تصور میشد جلوی هرنوع توطئه‌ای گرفته خواهد شد اما دیدیم که باین تذکر توجه نکردند، باید پرسید چه‌دست هائی موجب شد که تظاهرات طبیعی مردم رنگ دیگری‌بگیرد بجای پیام‌های سازنده ملی شعارهای ضد ملی ومخالف قانون اساسی ورژیم قانونی‌مملکت جانشین شوداموال عمومی‌مورد هجوم و غارت قرار گیرد، بانکها ـ مغازه‌ها مراکز فرهنگی‌و ملی به‌آتش کشیده شوند حرمت ملی وحیثیت جامعه ملعبه شود فکر نمیکنم برای مردم شریف ایران حقایق روشن نشده باشد دیگر کمتر کسی است که عمق توطئه علیه استقلال و تمامیت مملکت را نداند وعلل آنرا نشناسد در اینجا لازمیدانم گزارشی را که از طرف دستگاههای انتظامی دولت بایستی داده شده است جهت استحضار نمایندگان محترم و عموم‌افراد کشو قرائت کنم.

(متن این‌گزارش جداگانه در این صفحه چاپ شده‌است)

توطئه بود

آقای بنی‌احمد میگویند چند شعار خلاف قانون اساسی رابهانه اعلام حکومت نظامی قرار داده‌ایم آیا واقعا چنین بوده است؟ آیا این شعارها بخودی خود خطرآفرین‌بودند؟ پاسخ این است که این‌شعارهای ضد قانون اساسی نمایانگر توطئه‌ای بودند که اگر بموقع جلوی آن گرفته نمیشدناگزیر بودیم عواقب وخیم آنرا بپذیریم من قبول دارم که برای‌تعمیم دموکراسی باید تاوان بدهیم اما این تاوان هرگز نمیتواند استقلال وتمامیت مملکت ورژیم آن باشد، چه کسی مسئولیت این فاجعه را برعهده میگرفت.

من تردید ندارم نمایندگان مخالف دولت هم در این‌زمینه بامن موافق هستند. زیرا همه آنها را میهن‌پرست وایران‌خواه میشناسم.

من با آقای فرهنگ بیگوند موافقم که میگویند آنچه از برنامه مهمتر است نحوه اجرای آن است، که این جز دررابطه باایمان وعقیده مجریان ممکن نمیشود. چنانکه نارسائیهائی‌که در اجرای پاره‌ای از مقررات داریم نتیجه همین بی‌ایمانی‌هاست من قبول دارم که مردم دیگر از هر گروه وهر طبقه نسبت باین مسائل‌بسیارحساس شده‌اندوحق‌هم دارند یعنی همانطور که آقای دکتر شیروانی هم اشاره کردند مردم‌دیگر میخواهند خیلی دقیق با همه مسائل جامعه خود آشنا باشند در دانشگاه، در کارخانه، در مزرعه، دربازار و در کوچه و خیابان همه‌جا مردم علاقه‌مندسرنوشت مملکت هستند و برای اینکه این مشارکت متبلور شود ناگزیر باید در فراهم ساختن موجبات این مشارکت کمترین مسامحه روانداریم آقای شیخ‌الاسلامی تذکراتی دادند و عنوان کردند که باید از راه نوسازی و توجه به عمران ملی بنحوی رفع احتیاجات عمومی بشود که در مردم‌واقعا آن دلبستگی لازم برای همکاری با دولت بوجودآیدباید عرض کنم راه ما همین است و باین امید بسته‌ایم که با کار صمیمانه خودمان این رابطه را هرچه بیشتر استوار سازیم، آقای پارسای مطلق اشاره کردند برنامه‌نوشتن اسان است ولی اجرای آن سخت است، شاید بهتراشد بگوئیم هم برنامه نوشتن صحیح‌و هم اجرای آن تلاشی بحد کفایت معقول میخواهد که امیدواریم دولت حاضر از این بابت توانائی کافی داشته باشد.

تکلیف خارج‌از محدوده

در مورد مسکن نیز که مورد تاکید آقای‌پارسای مطلق قرار گرفت ضمن تایید نظر ایشان باید بگویم که این دولت فقط در ایجاد واحد های مسکونی ارزان قیمت سرمایه گذاری خواهد کرد و برای اجرای این برنامه دستور لازم به وزارت مسکن و شهر سازی داده شده است و اما در باره مبارزه با قاچاق مواد مخدر و جلوگیری از آلوده شدن جوانان باید یادآور شوم که وزارت بهداری و بهزیستی این وظیفه خود را با قاطعیت دنبال خواهد کرد.

و همچنین در مورد اراضی داخل‌وخارج محدوده دستور داده شده است که در اسرع‌وقت تکلیف قطعی مردم روشن شود تا کلیه مشکلاتی که‌ازاین جهت وجود دارد برطرف شود.

مطالب آقای رفعتی‌درمورد وطنخواهی عشایر ایران کاملا مورد تایید دولت است و ما تردید نداریم که در آینده هم این هموطنان عزیزمان وظایف ملی ومیهنی خود را بدرستی انجام خواهند داد.

همچنین آنچه اقای یزدی عنوان کردند چه در زمینه کشاورزی و چه در مورد صنایع ملی، مسائل اجتماعی و حفظ بیت‌المال مورد تایید دولت است این مطالب در برنامه‌دولت مورد توجه و تاکید قرارگرفته است و من از آقایان نمایندگان گرامی متشکرم که با اعتقاد و ایمان مسائلی را که مورد علاقه مردم است عنوان میفرمایند. از آقای قاضی نیز باید تشکر کنم که مطالب جامعی برای روشن ساختن چگونگی حوادث اخیر مطرح فرمودند و هشدار های لازم رادادند ایشان ضمنا از دولت خواستند که اعلام کند چرا بهبرقراری حکومت نظامی اقدام کرده است، فکر میکنم قسمتی از دلایل همان بود که خودشان مطرح کردند و مدارکی بود که به رویت نمایندگان محترم رساندند و منهم کهقبلا مفصلا تشریح کردم علیهذا آنچه در اینجا گفته شدتردید بافی نگذاشته است که توطئه در حال تکوین در جهت براندازی رژیم کشور عزیزمان بود و هنوز هم کاملا منتفی نشده است.

تعقیب متجاوزان

در این مورد توجه به مطالب آقای قائمی ضروری است که مملکت را همه مردم حفظ میکنند و آمادگی‌ملی جز در پناه مشارکت همگان‌امکان‌پذیر نیست‌و این‌واقعیتی است که باید به آن کمال توجه را داشته باشیم.راجع‌به مسائل دیگری که اشاره فرمودند بررسی و اقدام‌لازم‌بعمل خواهد آمد.

آقای علی نظمی اشاره کردند که باید مردم را قبول داشت و دولت باید رابطه دائم خود را با مردم گسترش دهد این تاکید کاملا صحیح است واقعا این دولت می‌خواهد دولت آشتی ملی باشد و در این راه نمیخواهد کوتاهی کند، دولت بارها عنوان کرده است که خودرا دوروجدا از مردم نمیداند و درست بهمین جهت در قبال جامعه احساس مسئولیت میکند، احساس‌مسئولیت نسبت به اعمال و گفتار خود.

آقای علی نظمی فرمودند اگر دولت خود راخدمتگزار میداند نباید در تعقیب و مجازات خاطیان کوتاهی کند این تذکر بجاست بویژه از آن جهت که در برنامه دولت نیز موضوع تعقیب و مجازات گناهکاران و متجاوزان بحقوق مردم و ناراضی‌تراشان مورد تاکید قرار گرفته است مبارزه بافساد را از همان روز نخست شروع خدمتگزاری‌این‌دولت خاطر نشان ساختیم و در این طریق کمترین مسامحه روا نداشته‌ایم یکی از راه های اصولی مبارزه با فساد گماردن افراد سالم ـ زحمتکش با اعتقاد و وطنخواه در پست های حساس دولتی است‌این کار میتواند تحول لازم را در پاك سازی کامل دستگاه اداری‌موجب شود و در چنین صورتی است که تبعض هائی که آقایان از آن سخن گفتید ازمیان خواهد رفت البته تصدیق میفرمائید برای رسیدن به‌این‌مرحله احتیاج به زمان است، انقلاب اداری چیزی نیست که‌بتوان بایک اعلامیه یا بخشنامه و چند نطق کوتاه و بلند به آن رسید، انقلاب اداری در گروی آموزش صحیح تغییر و تصحیح تشکیلات و اصلاح قوانین و مقررات استوتازمانی که باین سه رکن اساسی باصداقت و اعتقاد توجه نشودنمی توان به نتایج آن امیدوار بود و آنگاه که در این مقوله با مال‌اندیشی و عزمی راسخ وبی‌تزلزل ورود کنیم بسیاری از دیگر نارسائی ها و کمبود ها جبران خواهد شد .حتی به آن مرحله از جلب همکاری ملی که آقای دکتر طبیب‌آنرا مشکل میدانند به آسانی خواهیم رسید، از نظر دولت‌هیچ معضل غیر قابل حلی در رابطه با گروه های اجتماعی و سیاسی وجود ندارد در برنامه دولت همه چیز بر مبنای احترام به قانون اساسی و اجرای دقیق آن‌مطرح شده‌است وقتی گروه های سیاسی و اجتماعی هم این اصل راقبول کنند دیگر جای بحثی باقی نمی‌ماند جز اینکه همه ما به‌آنچه میگوئیم واقعا مومن ووفادار باشیم، دولت قانون‌اساسی را میزان کار خود میداند سیاست آشتی‌ملی را از همین موضع ودیدگاه تقویت و اعمال میکند.

در طرفین نخست‌وزیر آقایان ودیعی وزیرکار و آزمون وزیر مشاور در امور اجرائی دیده میشوند.

رسیدگی به حساب‌ها

آقای دکتر طبیب اشاره کردند که مملکت به لب‌پرتگاه رسیده است و تا یک حکومت ملی بوجود نیاید این خطر برطرف نخواهد شد نمی دانم ایشان چه نوع حکومت‌راملی میدانند ولی من که دولت حاضر رایک دولت قانونی ملی‌و خدمتگزار و نگهبان قانون اساسی و مجری آن میدانم‌این امیدواری را دارم که در آینده‌ای نه چندان دور نه فقط ایشان بلکه همه مخالفان کنونی دولت با ارزشیابی کاردولت در قضاوت خود تجدید نظر کنند و اجازه فرمایند در برداشت ها و داوری ها عجله نکنیم که آثار مترتب برآن‌به مصلحت جامعه ما نخواهد بود و اگر آقای طبیب آنطور که فرمودند واقعا به‌ضرورت وجود حساب‌وکتاب درجامعه معتقدند باید اجازه فرمایند که بدون رسیدگی بهمین حساب ها و کتاب ها درباره هیچکس هیچ قضاوت و اقدامی‌نشود و این اولین درسی است که باید از کتاب قانون اساسی ایران بگیریم تا صیانت وایمنی جامعه ملعبه خواست این یا آن نشود مانباید و نمی‌توانیم مصالح ملی راناديده انگاریم و در شتاب ناسازگار باحرکت سالم جامعه براهی کشانده شویم که عدالت و آزادی متاثرو منکوب گردد.و از موضع همین منطق است که ما با تکیه بر سیاست و اقع‌بینانه مرحله بمرحله نارسائی ها را برطرف میسازیم و عدم‌رضایت ها را از میان‌برمیداریم تاچنان راه مردم هموار شود که همه توانائی های‌ملی بخدمت نوسازی و بازسازی مملکت قرار گیرد ودر این خصوص کاملا بانظر آقای معینی جافروند موافقم که برای ساختن آینده باید گذشته را بدرستی وبا بی‌غرضی اما باقاطعیت بررسی کرد وخوب وبد را از هم تمیز و تشخیص داد، جنبه های مثبت‌وصحیح کارراتقویت نمود و دنبال کرد و موارد ضعف موجبات نابسامانی ها را بازشناخت وبطریق مقتضی به آنها خاتمه داد.

و این یکی از مطالب اساسی بود که آقای ظفری هم در مطالب خود به آن اشاره کردند. بویژه آنجا کهبسیاری از دردها را نتیجه برنامه‌های غلط دانستند و عنوان کردند که برنامه‌ریزان مملکت بایدآرمان خواه باشندواین دقیقا به‌آن معنی است که برنامه‌ریزی بایدمبتنی برتمامی خصوصیات و ویژگیهای دینی قومی و ملی ماباشد تااجرای آن در هیچ مرحله در تضاد باحرکت طبیعی جامعه و مردم قرار نگیرد، بدیهی‌است‌برنامه ریزی کشاورزی و صنعتی‌نیز از این قاعده مستثنی نیست، در باره کشاورزی و صنعت تقریبا همه نمایندگان محترم اعلام نظر فرمودند لازم‌میدانم خاطرشان سازم که نه تنها حمایت از کشاورزی بمنظور رفع تنگناهائیکه در این‌بخش بوجود آمده ضرورت اجتناب ناپذیر دارد بلکه حمایت ازصنایع سالم کشور بویژه صنایع ماشین سازی و صنایع تبدیل کننده مواد خام اولیه به‌کالاهای صنعتی دارای‌اهمیت خاص است.

خطر منفی‌گرائی در صنعت

مادر۱۵سال‌گذشته برای اعتلای صنعتی کشورتلاش‌بسیار کردهایم بدون‌تردید به‌همه مواضع‌صنعتی که انتظارداشتیم‌ویا عنوان‌میکردیم دست‌نیافتیم‌امانبایدفراموش کنیم‌کمزمینه‌صنعتی شدن‌کشور به‌کیفیتی فراهم شده است که نادیده گرفتن همه تلاش‌ها و توجه نداشتن به‌پیشرفت‌ها منصفانه‌و عاقلانه نیست، همه میدانیم صنعت ماشین سازی و موتورسازی و صنایع ابزار سازی، صنایع پتروشیمی و صنایع فولاد هم اکنون بمثابه‌اهرم‌صنایع«مادر» راه عدم وابستگی کشورمان‌را به‌کالاهای صنعتی خارجی‌هموار میسازد و شك نیست اگر حمایت معقول از این‌حرکت سالم صنعتی صورت بگیردبی تردید توسعه کشاورزی و مکانیزه شدن‌آن نیزکه‌در رابطه با این صنایع مطرح میشود، بنحو مطلوب امکان پذیر خواهد بود. از این رو نبایداز شناختن اهمیت پیشرفت‌های مملکت درگذریم و بگذاریم‌همه چیز در منفی گرائی دفن شود، این حقیقت را فراموش نکنیم که طی ۱۵ سال گذشته ایران به بسیاری از مواضع تعالی وترقی دست یافت که انکارناپذیر است و امروزهمبایدآن‌چنان بیاندیشیم وعمل کنیم که مواضع دیگر پیشرفت ملی را فتح کنیم و آنچه‌راکه میبایست میکردیم و نکرده‌ایم بشناسیم و برای دست یافتن‌به آن درنگ نکنیم والاتنها به جستجوی نامرادی ها رفتن‌هیچ مشکلی را حل‌نمی کند و هیچ گره‌ای را نمی گشاید وچه بسا موجبی برای‌اشتباهات وندانم کاری های دیگر شوند.

پخش اطلاعات جعلی

باین موضوع بسیار اساسی‌آقای پرفسور یغمائی‌اشاره کردند بویژه آنکه فرمودند پخش اطلاعات جعلی شایعه پراکنی و دست زدن به تحریکات عمومی همه بخاطر آنست که دشمنان ملت‌ایران بثمر رسیدن سیاست آشتی ملی راضربه نابود کننده نفاق افکنی هائی میدانند که تنها در پناه آن، شرایط لازم برای درهم شکستن امنیت و آرامش وسلامت این کشور فراهم میاید و شاید هم بهمین علت است که‌ازهیچ اقدامی برای سرنگرفتن این پیوند مودت و جلوگیری از ایجاد فضای لازم به منظور تحقق آشتی ملی خودداری ندارند و زهربدبینی و بی‌اعتمادی را مستمرا بکام جامعه‌فرو میریزند اما پذیرفته شدن این شایعات از سوی مردم‌ناگوار است گرچه دیگر کم‌کم دست های ناپاك شناخته شده‌اند، ملاحظه میفرمائید طرح مسائل بصورت نادرست تاچه‌حد می تواند درجه آسیب پذیری جامعه را افزایش دهدو موجب تزلزل گردد. در همین حوادث اخیر شاهد بودیم‌که‌چگونه عده‌ای با نشر اکاذیب به مشوب کردن افکار عمومی می‌پرداختند و ناآرامی فکری بوجود میاوردند که متاسفانه هنوز هم در جریان بازتاب زیانبار آن قرار داریم، ما نمی توانیم از کنار این مسائل بسادگی بگذریم و نسبت به‌فعالیت های‌مخرب‌که امنیت‌و آسایش‌مردم‌رابمخاطره‌انداخته‌است‌بی‌توجه بمانیم‌برای ما کاملاروشن‌است‌که‌اگر بموقع‌اقدام بجلوگیری از توسعه حوادث وادامه‌درگیری های متمرکز باپراکنده خیابانی نمی‌کردیم دچار فاجعه بزرگی میشدیم که جبران آن برای ملت شریف ایران چندان ساده نبود.

باید تاکید کنم که اشاره آقای یغمائی و دیگر آقایان باین موضوع کاملا بجاست زیرا ازادی تنها در محیط امن و آرام میتواند تعمیم‌یابد والاهرگزدیدنشده که آزادی در هرج و مرج و در فضای تروریسم نضج یابد و قوام پذیرد پس اگر دربرنامه دولت از موضع امنیت و آرامش صمیمانه جانبداری شده است علت‌آن کاملا واضح است، این هدف مقدسی استکه‌موردتوجه خاص یکایک نمایندگان محترم است و اصولا اجازه میخواهم براین‌موضوع‌تکیه کنم که متر مطلبی به ان اشاره‌ای نشده باشد.

پس وقتی آقای واحدی در مقام مخالف دولت‌عنوان میفرمایند مسائل مورد نظرشان در برنامه دولت وجود دارد موجب خوشوقتی من است زیرا بنظر میرسد هیچ اختلاف اصولی میان دولت و نمایندگان محترم وجود ندارد که در حقیقت باید همچنین باشد زیرا هدف همه اعتلای‌میهن و پیروزی‌مردم ایران‌و تحکیم‌مبانی‌مشارکت و وحدت و یکپارچگی است چرا که جز از این طریق به حل مشکلات و رفع نارسائی ها توفیق نخواهیم‌یافت.

به آقای واحدی و سایر آقایان اطمینان میدهم‌که دولت در مبارزه با فسادوفاسد کمترین‌مشامحه را تحمل نخواهد کرد بدیهی است همکاری همه مردم وبویژه‌انان که از سوء جریانات احتمالی آگاهی دارند میتواندکمک موثری در تعقیب و مجازات خطا کاران باشد و دراینجا روی سخنم با آقای نواب صفا خواهد بودتااین‌اطمینان را بایشان بدهم که دولت نسبت به مسائل جامعه و حقوق افراد بهمان نحو می‌اندیشد که‌ایشان ابرازداشتند وهیچ‌مانعی‌نمی‌بینم‌که ترتیبی‌فراهم‌شود تاهمه مسئولان بتوانند در پیشگاه مردم ایران پاسخگوی اعمال خود باشند ودر این جای‌شک نیست که به ماموران نادرست وسهل انگاروسامحه کارنباید اجازه و فرصت سوء استفاده و سوء رفتار داد ودولت بموازات اجرای اصل عدم تمرکز باین مطلب بسیار اساسی نیز توجه خواهد داشت که اختیارات را به مدیرانی بسپارد که‌از هر جهت شایستگی قبول مسئولیت در مقابل مردم‌و مملکت مملکت راداشته باشند.

در پایان یادآور میشوم که همه ما در محضر عدل الهی و در دادگاه‌وجدان‌خود چیزی‌پنهان نداریم. از آنچه کرده‌ایم و از آنچه برما رفته است چیزی قابل کتمان یا تغییر نیست. این دولت‌درشرایطی مسئول اداره‌امورکشور شدکه‌احساس میشد باید باقاطعیت و شهامت و دل پاکی و صمیمیتی بمراتب بیشتر از گذشته بکار مملکت پرداخت ومابی آنکه ادعای زیادی داشته باشیم باتوکل به خداوند قبول مسئولیت کردیم وکار را آغاز نمودیم وطی همین مدت کوتاه آنچه توانستیم برای رفع مشکلات کوشیدیم واکنون بابرنامه کار خود در ساحت‌مقدس مجلس‌شورای ملی تابع رای نمایندگان مردم خواهیم‌وداگر بما رای بدهید میمانیم ودر کمال سلامت و اخلاص به مملکت و مردم خدمت میکنیم اگرهم‌رای ندهیدحرفی نداریم مرخص میشویم و کاررا به خدمتگزار دیگری وامی گذاریم. باعرض تشکر و سپاس از جناب آقای رئیس مجلس شورای ملی و نمایندگان محترم.

متن گزارش دستگاههای انتظامی به‌دولت

برخورد انتزامی و تجریدی بوقایع روز ۱۷ شهریور ماه تهران و برخی دیگراز نقاط کشور، بدون آنکه به مقدماتی که از قبل برای ایجاد چنین حوادثی تدارك شده بود و هدفهائیکه از تهیه چنین مقدماتی تعقیب میگردید، توجه گردد، در واقع میتواند تنها یك بررسی‌یك‌بعدی باشد. طبعا در چنین حالتی بهیچوجه نمیتوان شرایط نامطلوب و غیر عقلانی وادار شدن دولت به‌برقراری فرمانداری نظامی را بطور کامل دید و توجیه کرد.

بنابراین برای آنکه قضیه از جهات مختلف مورد بررسی و ارزیابی قرارگیرد، توجه به‌نظرگاههای متعدد ضرورت دارد، نکته‌ای که موکدا باید مورد توجه باشد آنست که نه‌مردم واقع بین و نه دولت هیچکدام بر آن نبوده‌اند که در رابطه بامسائل اجتماعی، از زبان خشونت برای حل مسائل استفاده کنند. بنابراین باید در این رابطه عوامل دیگری را جستجو کرد. عواملی راکه در میان گروه های مردم رسوخ کردند و خشونت را القاء نمودند. مدارك قرائن انکار ناپذیر گواه آنست که مارکسیست ها عامل اصلی بوده‌اند و برای اثبات این مدعا مدارکی ارائه میشود. البته بخشی از مدارك فراوانیکه وجود دارد.اماقبل ازپرداختن باین‌نکته، ضرورت دارد بعوامل دیگریکه براین وقایع‌تاثیر داشته‌اند، اشاره شود.

عوامل فساد، کم کاری، سهل‌انگاری، انحراف و اشتباه در دستگاههای اجرائی مملکت و در رابطه بامردم را نمیتوان نادیده گرفت زیرا اینها بوده‌اند که بدنرارضائی را افشانه‌اند و به‌عوامل مترصد مجال بهره‌برداری داده‌اند.

برای آنکه معلوم شود چگونه تظاهرات آرام مردم‌و یاگروه‌هم‌آئی‌های مذهبی سالم بدل به‌صحنه عملیات خشونت بار گردیده وابراز نارضائی به‌اقدامات خشن کشانده‌شده، توجه به‌مجموعه رویدادها ضرورت دارد.

تخریب اماکن خصوصی و عمومی، شکستن شیشه‌های بانکها، ساختمانها، منازل و مغازه‌های مردم و به آتش کشیدن و منهدم کردن موسسات «رویه‌ای است‌که در چند ماه‌اخیر در بسیاری از نقا

وانت شعله‌ور، باغی را به آتش کشید!

زرگان ـ خبرنگار اطلاعات

طی یک حادثه رانندگی در جاده مرودشت ـ شیراز یک وانت‌بار آتش گرفت و بدنبال آن باغ بزرگی طعمه حریق‌شد.

حادثه در ۲ کیلومتری زرگان براثر برخورد نیسان شماره ۲۹۲۸۹ ـ اصفهان با نیسان شماره ۱۶۳۸۳ ـ شیراز روی داد.

دراین حادثه نیسان ۱۶۳۸۳ پس‌از تصادف ،باتیر برق کنار جاده بشدت برخورد کرد و آتش گرفت.

بدنبال این حادثه سیم‌های برق پاره شد و درباغ بزرگی که در محل بود افتاد و این باغ نیز آتش گرفت .

ماموران آتش‌نشانی‌شهرداری شیراز و پالایشگاه نفت درمحل حاضر شدند و آتش‌را خاموش کردند.

کریم مجیدی و عبدالله نصیری رانندگان ۲وانتبار در این حادثه مجروح شدند و به بیمارستان انتقال یافتند

در یك حادثه رانندگی در راه قم

۵ سرنشین اتومبیل در آتش سوختند

سلفچگان ـ خبرنگار اطلاعات

یک اتومبیل پیکان ،پس‌از برخورد باتریلری در نزدیکی «سلفچگان» آتش گرفت و پنج سرنشین آن که همگی اعضای یک خانواده بودند ،درمیان شعله های آتش سوختند و جان‌دادند ودو سرنشین دیگر اتومبیل‌بسختی‌دچار سوختگی شدند.

تنها یکی از قربانیان حادثه ـمنوچهر کرین‌ـ که رانندگی اتومبیل را بعهده داشت شناخته شده است و هویت چهار قربانی دیگر ، هنوز روشن نیست.

اتومبیل (پیکان ٤٦٤١٢ـ اصفهان) از قم به سوی سلفچگان می آمد و تریلر ٤٦٦٩٣ـ تهران ج برانندگی محرم معروفی از سلفچگان به ساوه میرفت که در نزدیکی سلفچگان باهم برخورد کردند.

دو سرنشین دیگر پیکان که آسیب دیده‌اند، در یکی از بیمارستان های قم ، بستری هستند.

علت حادثه بی احتیاطی راننده تریلر، اعلام شده‌است.

زن وسواسی

زن ۲۷ ساله‌ای بنام اکرم که از شوهرش تقاضای‌طلاق کرده بود،ازدادگاه درخواست گرفتن فرزندانش راداشت .

شوهر وی که راضی به طلاق شده بود حاضر نبود ۳ فرزندش رابه اکبر بسپارد و دادگاه‌درحال حاضر سرگرم رسیدگی به شکایت این زن و شوهر است .

شکایت این زن و شوهر که در نتیجه‌ناسازگاری وکتك زدن زن توسط شوهراست در شعبه ٥٤ دادگاه حمایت خانواده مطرح است ،شوهر میگفت : زن‌به بیماری‌وسواس مبتلاست هرکسی که وارد خانه مامیشود همسرم‌بلافاصله اورا لخت میکند و بدنش را میشوید . او این کار را در مورد من هم انجام میدهد و بعد از هفت سال دیگر از زندگی کردن‌بااو خسته‌شده‌ام.

رسیدگی به این پرونده در شعبه ٥٤ دادگاه حمایت خانواده ادامه دارد .

۵ سرنشین دواتومبیل کشته‌شدند

ساری ـ خبرنگاراطلاعات

در برخورد دو اتومبیل در راه بهشهر ـ نکا پنج‌نفر کشته شدند و ٦ نفر دیگرتا آستانه مرگ پیش رفتند ..

حادثه براثربرخوردپیکان ۳٥٦۹۹ ـ تهران ج با اتومبیل ب.ام.و ۳۹۷۱۳ ـ تهران ـ ۲۲ در پنج کیلو متری بهشهر روی داد .

در اولین‌لحظه‌های‌حادثه ـ حسین مغافی ۲۰ ساله و محمد ابراهیمی ۲۳ساله که گفته میشود رانندگان این اتومبیل ها بودند ،جان باختند و سه نفر دیگر ، پس از انتقال به بیمارستان «پهلوی» بهشهر ، جان سپردند .

دوتن از آنها علیرضا صداقتی بیست‌ساله‌وعلیرضا خلیلی ۲۰ ساله بودند و پنجمین قربانی حادثه‌هنوز شناخته نشده است .

کارشناسان افسر پلیس راه ساری علت حادثه را انحرافبه‌چپ کامل ازسوی اتومبیل پیکان اعلام کرده است .

اتومبیل پیکان از بهشهر به نکا میرفت واتومبیل‌دیگر از سوی مقابل در حرکت بود .

مجروحان حادثه که سرنشینان هر دو اتومبیل بودند ، دربیمارستان‌پهلوی بهشهر بستری شدند .

رئیس بیمارستان «صفوی» اردبیل باتهام کلاهبرداری تحت تعقیب قرار گرفت

اردبیل ـ خبرنگار اطلاعات

رئیس بیمارستان «صفوی» اردبیل‌باتهام کلاهبرداری و صدور چک بی‌محل ، تحت تعقیب قرار گرفت و ممنوع‌الخروج از کشور گردید.

رئیس بیمارستان «صفوی» اردبیل چندی قبل از اردبیل خارج شدوبدنبال آن‌این بیمارستان تعطیل‌گردید.

پزشگان و کارکنان بیمارستان «صفوی» شکایتی مبنی‌بر بلاتکلیفی وعدم دریافت حقوق چندماهه خوداز رئیس بیمارستان تسلیم مقامات‌قضایی اردبیل کردند.

همچنین کسب اطلاع شد که رئیس بیمارستان و صدور چک بلامحل تحت تعقیب قرار گرفته است و حق خروج از کشور را ندارد.

۳ کارگر خارجی هموطن خود را کشتند

شیراز ـ خبرنگار اطلاعات

یك کارگر خارجی را در شیراز کشتند و جسدش را دریکی از ساختمان های نیمه تمام ، زیر خاك دفن کردند.

گروهی از ساکنان کوچه «ده مری جاوید» شیراز که به از این جنایت پی برده بودند ، و بوی تعفن ناشی از متلاشی شدن جسد ، آنهارا آزار میداد، جریان را به ماموران کلانتری ٦ این شهر اطلاع دادندو ماموران پس‌از حضور در محل ، به جسد مردی‌که انگشتان دستش از زیر توده‌ای خاك بیرون بود، برخوردند.

پس‌از برداشتن خاك ، جسد مقتول که صورتش را با پارچه‌ی پوشیده بودند، از زیر خاك بیرون آمد.

در بررسی های بعدی، دو کارگر خارجی به اتهام کشتن هموطنشان که «اکبر» نام داشت دستگیر شدند.

یکی از دو متهم که مراد علی براتعلی نام دارد، اعتراف کرد که هفته پیش ، به‌همراه یکی اردوستانش عبدالرئوف‌ـ برای دیدن دیگر هموطنانشان به ساختمان نیمه کاره کوچه ۱۰ متری جاوید رفت و در آنجا عبدالرئوف و غلام رسول (که در آن ساختمان کارمی کرد) باد اکبر » مشاجره کردند و غلام رسول ، طنابی را دور گردن اکبر پیچید واو را خفه کرد .

دراین هنگام عبدالرئوف‌نیز چند ضربه کارد به « اکبر» وارد کردو آنها شبانه جسد «اکبر » رازیر خاك مدفون کردند.

در پی اعترافات مراد علی براتعلی ، ماموران غلام‌رسول را در یکی از مسافر خانه های شیراز ، دستگیر کردند.

بازپرس شعبه سوم دادسرای شیراز ، عبدالرئوف ، غلام ـ رسول و مراد علی براتعلی را به اتهام شرکت در قتل هموطنشان « اکبر » مزندانی کرد.

پوشش استخر

باموادپولی استرفایبرگلاس دربرنگ باتضمین ۲۰ ساله استخرهای کهنه وشکسته ترمیم میشود

تلفن : ۳۰۳۱۳۲

تورخاورهتل ـ مشهد

ده شب باغذا و گشت های شهری درخراسان مشهد ـ خیابان تهران ـ تلفن رزرو ٤۳٦۷۷

مردی را کشت

زنجان ـ خبرنگاراطلاعات :

مردی در روستای «ماری» زنجان یکی از همشکان خودرا با ضربات کلنك بقتل‌رساند.

متهم بقتل که اسدالله عباسی نام دارد ، با قدیم علی عباسی نزاع کرد و در حین آن با کلنك قدیم علی را کشت .

اسدالله عباسی توسط‌ماموران ژاندارمری دستگیر شد و پرونده زیر نظر شعبه‌بازپرس شعبه اول دادسرای زنجان تحت رسیدگی است .

در باره :

آتش سوزی کارخانه فیلکو

در صفحه حوادث روزسه شنبه ۲۱ شهریور خبری تحت عنوان «کارخانه فیلکو در آتش سوخت» چاپ شده بود ، مسئولین‌کارخانه توضیح‌دادند، تنها قسمتی از کارگاه رنگ کارخانه دراثر اتصال سیم برق دچار آتش سوزی شد و کارخانه کماکان‌بکارتولیدی‌خود ادامه میدهد .

درقوچان تگرگ بارید ورودخانه «اترک» طغیان کرد

قوچان ـ خبرنگار اطلاعات

پریروز در قوچان و چند منطقه دیگربمدت یکساعت باران وتگرگ بارید و باعث طغیان رودخانه «اترک» شد.

باطغیان رودخانه «اترک» مردم قوچان وحشت زده‌شدند وتانیمه شب درکوچه وخیابان هابسربردندتاچنانچه‌سیل‌مهیبی جاری شود بتوانند بموقع خود رانجات‌دهند.

تاکنون در موردجاری شدن سیل در روستاهای اطراف قوچان گزارشی نرسیده است.

کشف ۱۷ بسته حشیش

بم ـ خبرنگار اطلاعات

۱۷ بسته حشیش از درون اتومبیل ٤٤۱۳۲ تهران ـ ۱۳ توسط ماموران مبارزه بامواد مخدر بم کشف شد.

این اتومبیل از بم عازم زاهدان بود که ماموران به سرنشینان آن ظنین شدند و در بازرسی از داخل اتومبیل مقدار ۱۷بسته حشیش به وزن ۱۰کیلو و ۱٦۰ گرم بدست آمد.

نورمحمد براهویی راننده و اردشیر محمودیان سرنشین اتومبیل توسط ماموران‌دستگیر شدند.

شرکت K.G اعلام می‌دارد در اسرع وقت‌چك های برگشتی و سفته های واخواستی‌لاوصول شما را با کادری منظم و ورزیده وصول می‌نماید جهت اطلاع بیشتر از ساعت ۹ الی ٥ بعد از ظهر با تلفن ۷٥۰٥۳۸و ۷٥٥٥۱٥ تماس حاصل نمایند .

زمان منع عبور ومرور در آبادان یکساعت کاهش یافت

اعلامیه شماره۱٥ فرمانداری نظامی شهرستان آبادان و حومه

چون کلیه اهالی محترم‌آبادان وحومه در اجرای مقررات فرمانداری نظامی باتمام وجود نهایت همکاری را ازخود نشان دادند بمنظور رفاه حال‌بیشتر اهالی ساعت منع عبور ومرور از ساعت ۹بعدازظهر الی ٥ صبح به ساعت ۱۰ بعد ازظهر الی ٥ صبح تغییر می‌یابد.

انتظار دارم اهالی شهرستان آبادان و همشهرین گرامی مفاد اعلامیه شماره یک رادر نظر گرفته و کماکان با این فرمانداری همکاری نمایند زیرا ماموران فرمانداری‌نظامی‌ناگزیر به‌اجرای شدید مقررات‌حکومت نظامی در مورد متخلفین می‌باشند .

فرماندار نظامی آبادان و حومه‌سرتیپ‌جهانگیراسفندیاری

چهار دستگاه جیپ نیسان

بسیار تمیز ، آماده بکار بفروش می رسد خریداران در موسسه اطلاعات ـ قسمت حمل و نقل تلفن ۳۲۸۲٦٦ـ از ساعت ۸صبح الی ٦ بعد از ظهر به آقای ابراهیمی مراجعه فرمایند .

تکنیسین ساختمان

یکنفر تکنیسین وارد به کلیه‌امور ساختمان باسابقه کار برای یکی از شهرهای خراسان استخدام می شود . تلفن ۳و۸۹۲۲٤۲

تبریکات

تیمسار سپهبد احمد علی محققی

انتصاب شایسته انجناب را بسمت فرماندهی ژاندارمری کل کشور شاهنشاهی صمیمانه تبریک می‌گویم .

نطنز ،اریسمان ـ ماندعلی کریمی

آ ـ ٤۹۷۷

جناب آقای محمودیان مدیرکل آموزش و پرورش اصفهان

انتصاب آقای احمد ممیان را بسمت رئیس آموزش و پرورش ناحیه یک تبریک میگوئیم.

گروه علوم اجتماعی دبیرستان تجربی بهشت آئین‌اصفهان

آ ـ ٤۹۷۹

جناب آقای سید حسین هاشمی دادستان معظم تهران

انتصاب شایسته جنابعالی را بسمت دادستان تهران از صمیم قلب تبریک عرض نموده سلامتی و توفیق‌آن جناب‌را درراه خدمت به شاهنشاه ومیهن عزیز از خداوند متعال خواهانم.

ورامین ـ سید مطهرحسینی

PLASTER

طرح ـ رنگ زیبائی درآلبوم شقایق پلاستر

۲۵ شهریور

آغاز

سی و هشتمین سال سلطنت

شاهنشاه آریامهر

را به ملت شریف ایران

تبریک عرض مینماید

گروه صنعتی و تجارتی کوفرد «ناسیونال»

باکمال افتخار

آغاز سی و هشتمین سال

شاهنشاهی پرشکوه

شاهنشاه آریامهر

راگرامی میداریم

کارخانجات پارس الکتریک «شرکت سهامی عام»

مجالس ترحیم

بااندوه فراوان درگذشت همسر و پدر عزیزمان مرحوم **حاج میرزا حسن شریعتمداری** بزرگ خاندان شریعتمداری‌را باطلاع اقوام و آشنایان می‌رساند، مجلس ختم زنانه‌ومردانه آن‌مرحوم ازساعت ۵تا۷ بعدازظهر روز یکشنبه۲۶ر۶ر۱۳۵۷ درمسجد مجد منعقد می‌گردد.
فری‌بانو، فرحناز، مهناز، شهناز، رضا، طناز شریعتمداری.
آ ـ ۱۵۲۷۲

با نهایت تاسف درگذشت برادر و عموی عزیزمان مرحوم **حاج میرزا حسن شریعتمداری** بزرگ خاندان شریعتمداری را باطلاع اقوام و آشنایان می‌رساند. مجلس ترحیم زنانه‌و مردانه آن‌مرحوم ازساعت ۵تا۷ بعداز ظهر روز یکشنبه ۲۶ر۶ر۱۳۵۷ درمسجد مجد برگزار می‌گردد.
حشمت شریعتمداری، همایون آئین‌پور، عزت وهوشنگ ویسه تهرانی، پرویز و جهانگیر شریعتمداری.
آ ـ ۱۵۲۷۳

بانهایت تاثر وتاسف درگذشت شادروان پدر همسر عزیزم مرحوم **حاج میرزا حسن شریعتمداری** را باطلاع‌کلیه اقوام می‌رساند مجلس ترحیم زنانه ومردانه آن مرحوم از ساعت ۵تا۷ بعداز ظهر روز یکشنبه ۲۶ر۶ر۱۳۵۷ درمسجد مجد برگزار می‌گردد.
محمد رضا عضدانلو
آ ـ ۶۹۵۷

بااندوه فراوان درگذشت پدر همسر عزیزم مرحوم **حاج میرزا حسن شریعتمداری** بزرگ خاندان شریعتمداری را باطلاع کلیه اقوام و آشنایان می‌رساند، مجلس ترحیم مردانه وزنانه آن‌مرحوم از ساعت ۵تا۷ بعداز ظهر روز یکشنبه ۲۶ر۶ر۱۳۵۷ درمسجد مجد برگزار می‌شود.
پرویز رحمانی‌فر
آ ـ ۶۹۵۵

بااندوه فراوان درگذشت پدر همسر عزیزم شادروان **حاج محمد حسن شریعتمداری** بزرگ خاندان شریعتمداری را باطلاع کلیه اقوام و آشنایان می‌رساند، مجلس ترحیم زنانه ومردانه آن‌مرحوم ازساعت ۵تا۷بعدازظهر روزیکشنبه ۲۶ر۶ر۱۳۵۷ در مسجد مجد برگزار می‌شود.
محمود جمع
آ ـ ۶۹۵۳

خانواده‌های: شریعتمداری، ویسه تهرانی، البرز، مالک، آئین‌پور، پوراعتضادی، عضدانلو، رحمانی‌فر، مجمع، عرفان، امینی، جزایری، مینوی، فرداد، شریعت، کشفی، روح‌افزا، دارا، نورائی، پروین، ضرغامی، ظهیری،حیدری، دفتری، پزشکی، منطقی وخانواده‌های وابسته.

بانهایت تاثر وتاسف درگذشت مرحوم **حاج میرزاحسن شریعتمداری** بزرگ خاندان شریعتمداری را باطلاع اقوام و آشنایان می‌رساند، مجلس ترحیم زنانه ومردانه آن‌مرحوم از ساعت ۵تا۷ بعداز ظهر روز یکشنبه ۲۶ر۶ر۱۳۵۷ در مسجد مجد برگزار می‌گردد.
آ ـ ۱۵۲۷۱
اطلاعات ـ بعموم بازماندگان محترم خصوصا آقای‌محمدرضا عضدانلو مصیبت وارده را تسلیت می‌دهد.

با کمال تاسف وتاثر درگذشت شادروان **رضا ایرانخواه** بزرگ خاندان ایرانخواه را باطلاع فامیل و دوستان می رساند مجلس ختم آن‌مرحوم در روزیکشنبه ۲۶ر۶ر۱۳۵۷ ازساعت ۱۲تا۱۴ درخانقاه صفی‌علیشاه برگزارخواهدشد.
خانواده‌های: ایرانخواه، قربانی، کاندیدا، خیر علی ناصری، راجه جابری، خلیلی‌عراقی، فولادی‌راد،عرب‌شاهی، مژگانی، هیدجی، صفائی، شعبانپور.
آ ـ ۶۹۴۵

بانهایت تاسف وتاثر درگذشت مرحومه **خانم علویه زهرا قناعتگر** همسر ومادر عزیزمان را باطلاع اقوام و دوستان می‌رساند. مجلس ترحیم مردانه وزنانه روزیکشنبه ۲۶ر۶ر۵۷ از ساعت ۳تا۵ بعداز ظهر درمسجد ولی‌عصر ـ حشمت‌الدوله منعقد می‌باشد. ضمنا مجلس ختم دیگری نیز در روز دوشنبه ۲۷ر۶ر۳۷ در مسجد مهدوی ـ خیابان‌شیر وخورشید برپا می‌گردد.
نادر، ابراهیم قناعتگر
و خانواده‌های: حاجی علی اکبر ناظم، ناظر تهرانی، ناصری، بریجانیان، نداف، لسانی، سپهرام، خدایارپور، رفیعی، قناعت.
آ ـ ۱۵۲۷۴

کل من علیها فان
بانهایت تاسف وتالم درگذشت جوان ناکام **عبدالکریم شجاعی (طالقانی)** وهمسرش **شهناز نصیری** را (در حادثه رانندگی) باطلاع عموم بستگان می‌رساند ضمنا یادآوری می‌نمایدکه مجلس ترحیم مردانه وزنانه‌روزیکشنبه ۲۶شهریور ماه ازساعت ۳ الی ۵ بعدازظهر در مسجد سعادت العظیم واقع در خیابان قزوین سرپل امامزاده معصوم برگزار می شود. از عموم بستگان تقاضا می‌شود برای شادی روح درگذشتگان و تسلی خانواده‌های داغدارشان حضور بهمرسانند.
خانواده‌های شجاعی، نصیری، حسینی، محی‌الدین، صمیمی، ذوقی، رضایی، صفری، میرقاسمی، آقا مجیدی، احمدی، خسروی.

با قلبی اندوهگین وتاثری‌فراوان باطلاع اقوام و دوستان می‌رساند که متاسفانه باهمه‌ی تلاش و کوششمان فرزند برومند وهمسر بی‌همتا وبرادر عزیز و گرامی خود **دکتر ضیاءالدین سید کاظمی** را از دست دادیم.
در ماتم عزیز ازدست رفته خود روز دوشنبه ۲۷ر۶ر۵۷ ازساعت ۲تا۴ بعدازظهر درخانقاه صفی علیشاه گردهم آمده تاخاطرش را گرامی‌داریم وبروان‌پاکش درود بفرستیم.
زهرا سید کاظمی، نوشین سید کاظمی (زند)، جمال سید کاظمی، جلال سید کاظمی، کمال سید کاظمی، پرتو سید کاظمی، نورالدین سید کاظمی.

خانواده‌های: سید کاظمی، زند، امینی، سپهبدی، رضوی، سید خرازی، کیائی، شهیدی، اطمینان، بازدژ، برکچی‌زاده، مقوی، نمازی، رزمجو، نکوگر، رخشانی، نوری، آریا، زند کریمی، رسولی، صمصامی، فردانش، کلانتری، جودت، ملک‌مطیعی.
بانهایت تاسف وقلبی اندوهبار درگذشت جانگدازانسان والا وعزیز وگرامی **دکتر ضیاءالدین سید کاظمی** مستشار سفارت شاهنشاهی ایران در بانکوک را باطلاع بستگان و آشنایان می‌رساند بهمین مناسبت مجلس ترحیم مردانه و زنانه آن‌مرحوم ازساعت ۲تا۴ بعداز ظهر روز دوشنبه ۲۷ر۶ر۵۷ درخانقاه صفی علیشاه برگزار می‌شود.
آ ـ ۶۹۵۳
اطلاعات ـ مصیبت وارده را به خانواده‌های عزادار بخصوص بازماندگان آن‌مرحوم تسلیت می‌دهد.

هوالباقی
بانهایت تاسف درگذشت مرحوم مبرور جناب آقای‌حاج سید **رحمت‌الله بنی‌صدر** طاب‌ثراه‌برادر مرحوم حضرت آیت‌الله بنی‌صدر که از اجله سادات بافضیلت وتقوی همدان بود به‌استحضاراخلاف روحانی و آقایان همدانیان مقیم مرکز میرساند.
مجلس ترحیم‌زنانه ومردانه‌آن مرحوم‌در تهران درمسجدالجواد روز دوشنبه ۲۷ شهریور ۵۷ از ساعت ۱۵ تاساعت ۱۷ منعقد خواهد بود. امید است باشرکت دراین مجلس شادی روح‌آن مرحوم را فراهم و بازماندگان فقید سعید را تسلی دهید.
ضیاء الدین امیر صدوقی همدانی

باکمال اندوه وتاسف درگذشت مرحوم حاج سیدرحمت‌الله‌بنی‌صدر همسر وپدر بزرگوارمان را به‌اطلاع دوستان‌و آشنایان میرسانیم. مجلس ختم زنانه ومردانه آن مرحوم روز دوشنبه ۲۷ شهریور ۵۷ از ساعت ۱۵ تا ساعت ۱۷ در مسجدالجواد برقرار خواهد بود.
شرکت دوستان و آشنایان موجب شادی روح درگذشته و تسلی خاطر بازماندگان است.
ملوک صدوقی ـ ابوالقاسم ـ هادی ـ اسماعیل ـ محمد رضا ـ جواد بنی‌صدر ـ بتول بنی‌صدر ـ شهربانو اسلامی ـ وجیه زارعی ـ ملیحه صارم اصلانی ـ مهین غفوریان ـ پروین اسماعیل‌پور ـ زهرا منشی‌زاده منوچهری ـ افسر معینی ـ شهین صدوقی.

بانهایت تاسف درگذشت برادر وعموی بزرگوارمان مرحوم **حاج سید رحمت‌الله بنی‌صدر** را به‌اطلاع دوستان و آشنایان میرساند مجلس ترحیم زنانه ومردانه روز دوشنبه ۲۷ شهریور ۵۷ از ساعت ۳تاساعت ۵ بعدازظهر در مسجدالجواد برگزار خواهد شد.
محمد بنی‌صدر ـ طاهر بنی‌صدر ـ عبدالله بنی‌صدر ـ فتح‌الله بنی‌صدر ـ مهدی بنی‌صدر ـ حبیب بنی‌صدر ـ ابوالحسن بنی‌صدر ـ منصور بنی‌صدر ـ صادق بنی‌صدر ـ ناصر بنی‌صدر.

خانواده‌های بنی‌صدر ـ صدوقی ـ اسلامی ـ زارعی ـ صارم اصلانی ـ غفوریان ـ اسماعیل‌پور ـ منشی‌زاده منوچهری ـ معینی ـ فاتح ـ سرابی ـ رفیع ـ موسوی ـ احدی ـ شاملو ـ فراگزلو ـ احمدی ـ موسویان ـ نقیب‌الاسادات ـ مقصودی ـ عزیمار ـ بهرامی ـ احمدی‌نژاد ـ اصلانی ـ وکیلیان ـ جهانگیری ـ هادیان ـ ناظری ـ مجیدی ـ ایروانی ـ توسلی ـ خسروی ـ کریمی.
بانهایت‌تاسف درگذشت مرحوم حاج سید رحمت‌الله بنی‌صدر را به‌اطلاع دوستان و آشنایان میرساند مجلس ترحیم زنانه و مردانه آن مرحوم در روز دوشنبه ۲۷ شهریور ۵۷ از ساعت۳ تاساعت ۵ بعدازظهر در مسجدالجواد برگزار خواهد شد.
اطلاعات ـ مصیبت وارده را بخانواده‌های عزاداربخصوص بازماندگان آن مرحوم تسلیت میدهد.

تسلیت

جناب آقای محمود رمضانخانی روستائی
بدینوسیله مصیبت وارده را از صمیم قلب تسلیت عرض نموده دوام وبقای عمر برای یکایک بازماندگان از خدای بزرگ آرزو می‌نمائیم.
حسین دهدارخانی
محمود صادق زمانی
آ ـ ۱۵۲۸۴

جناب آقای محمد کاظم‌زاده مهروئیان
با تاسف وتاثر مصیبت وارده را صمیمانه به‌جنابعالی تسلیت عرض نموده دوام وبقاء عمر برای یکایک بازماندگان از ایزد توانا خواستاریم.
ابراهیم حکیم‌زاده‌پور، مصطفی کاظمی
آ ـ ۱۵۲۸۵

سرکار خانم اقلیمه مرادآبادیان همدانی
بااندوه وتاسف بسیار مصیبت وارده را از صمیم‌قلب تسلیت عرض نموده دوام وبقاء عمر برای یکایک‌بازماندگان از خداوند بزرگ آرزومندیم.
محمد جواد تیمورخانی ـ پرویز عسگری‌نیائی
آ ـ ۴۰۷۰

جناب آقای مهندس جهانگیر اسماعیلیان دربندیان
مصیبت وارده را از صمیم قلب تسلیت عرض نموده واز خداوند بزرگ برای یکایک بازماندگان دوام و بقاء عمر خواهانیم.
رستم پرویز خانزادیان، اکبر نهاوندیانی
آ ـ ۴۲۲۲

جناب آقای پرویز رستگارزاده اردستانی
با اندوه وتاسف بسیار مصیبت وارده را از صمیم‌قلب تسلیت عرض نموده دوام وبقاء عمر برای یکایک بازماندگان از خدای بزرگ آرزو می‌نمائیم.
تیمور راحت‌طلب، سیروس خدادادیان
آ ـ ۴۶۳۳

جناب آقای حسینقلی رفتارزادگان
بااندوه فراوان مصیبت وارده را از صمیم قلب تسلیت عرض نموده و از ایزد توانا برای یکایک بازماندگان صبر وشکیبائی آرزو می‌نمائیم.
سید اسماعیل بشیری‌زاده، حسین کیانی‌پور
آ ـ ۴۷۹۳

سپاسگزاری

سپاسگزاری
بدینوسیله ازکلیه وابستگان، دوستان و همشهریان محترم‌که درمراسم تدفین وترحیم وبرگزاری چهلمین روز درگذشت مرحومه مغفوره سید علویه حاجیه معظمه والده اینجانب در سیرجان شرکت فرموده ویا وسیله تلگراف و تلفن ودرج تسلیت در جراید بااینجانب وسایر بازماندگان اظهار همدردی وملاطفت فرموده صمیمانه سپاسگزاری نموده وچنانچه درتشکر حضوری یاکتبی بعلت تالمات‌روحی تاخیر و قصوری شده است ضمن عرض پوزش امید است باعنایت والطاف کریمانه خود معذورمان دارید.
سیرجان ـ حاج علی اکبر استوار سیرجانی
آ ـ ۴۹۹۶

اسامی ۷۰۷ نفر پذیرفته‌شدگان دانشگاه‌صنعتی آریامهر تهران

اسامی هفتصد وهفتنفر پذیرفته شدگان دانشگاه صنعتی آریامهر تهران اعلام‌شد و آگهی ثبت‌نام‌پذیرفته‌شدگان درروزنامه ها منتشر میشود.
دانشگاه صنعتی آریامهر تهران برای ۹ دانشکده خود اسامی ۷۰۷ دانشجو رابعنوان پذیرفته شده اصلی و قطعی اعلام کرده است که احتمالا در صورتیکه تعدادی از داوطلبان جهت ثبت‌نام‌مراجعه نکنندمجددا تعدادی را بعنوان ذخیره اعلام خواهند کرد.
برای رایابی به دانشگاه آریامهر حدود ده‌هزار تن داوطلب شده بودند که‌دانشگاه برحسب تقدم نمره ورودی دانشگاهها وموسسات آموزش عالی سال جاری که از سوی سازمان سنجش انجام گرفته است هفتصد وهفت نفر را پذیرفته است.

مهندسی‌سازه

اسم وفامیل	شماره‌شناسنامه
فخیمی فرنوش	۳۴۷۴
شیخان سعید	۱۶۴۰
کرمی حسن	۱
بلورچی متین	۸۵۵
احمدی هاشمی‌سید جعفر	۱۰۷۵
کاتبی بناب حسن	۴
آقائی مجید	۳۷۶
قادی عبدالمجید	۱۶۶۶۰
باقری‌فرد محمد علی	۵۳۴
اسودی کرمانی حمید	۱۲۰۷
رجبی حسن	۱۴۵۲
کرباسی احمد	۶۶
خرامانی منصوره	۲۲۰
ریاضی مرند سید مسعود	۲۲۴
صالحی شفا مهران	۵۷۸۲۲
رضا طلبی سنندج‌بهرام	۵۸۸
خرمی‌نژاد حسن	۲۰۳۴
مالک مقدم نیما	۶۱
ملکوتی مسعود	۳۳۳
ابوطالبی جواد	۶۹
معزی علی‌اصغر	۲۳۵
رضائی حمید رضا	۴۵۵۳
نوروزی محمد رضا	۱۰۱۱
صیدفی‌پور اصفهانی ندا	۶۳۴
علی‌یاری شیروان نادره	۳۴۳
اعرابی ردیمه	۲۱۵۵
فردشبسته امیر	۲۹۸۳
علی قنبری مهدی	۲۶۹۶
تابش علی	۴۵۰۴۸
پالیزوان حسن	۹۶۶۴
اسماعیلی محمد	۱۵۲
وارسته پناه پروین	۶۹۳۲۵
حلبی مهدی	۶۴۶
حکیمی طرقی حمیدرضا	۲۵۱۰
نقاش‌زاده امیر	۴۸
نوبری هوشنگ	۱۴۶۲
هاشمی فرهاد	۱۰۲۴
بیات مهدی	۲۳
سلیمی مهدی	۱۲۴۷
ربیع‌زاده ژرژ	۱۰۱۲
روحانی مشهدی مهدی	۶۲۹۳۱
خداداد مترجمی مصطفی	۲۰۹
بهفروز ترانه	۱۱۳۵
نصرتی کبری	۳۲۸۴
ذبیحی علیرضا	۲۶۲
راستائی مهران	۵۹۸
شوملا حسینی وحید	۱۹۶۴۹
انتظاری قاسم	۶۸۵۶
ملک لادن	۵۰۱
نوبخت شهرام	۸۵۴
حسن‌پور هادی	۳۵۷
فاطمی احمدعلی سعید	۲۹۳
حسن‌زاده باوجدان بهروز	۶۲۹۶۲
کبیری حیدر	۷۰
نوید آذربایجانی فرهاد	۱۴۶
وحیدی فردوسی حسن	۲۸۱۰۹
رزم‌پوش حمید رضا	۶۷
جوانمردی محمد مهدی	۵۷۵۱
طباخها محمد باقر	۲۱۶
مروتن افشین	۴۹۷
قادر سهراب	۲۲
عادلی نسب محمدعلی	۴۲۳
عزیزپور یداله	۵۱
چرمفروز حمید	۱۴۲۷
شعبانی شالمایی نادر	۲
امجدی محمد ناصر	۲۹۸
کیاحمدی ولی‌اله	۹۲۴۰
صادقی افراکتی محمد زمان	۱۵۲۴
پورکریمی مصطفی	۴۶۰
اقصائی محمود	۵۶۶
استغفاری حبیب‌اله	۱۲۶

مهندسی صنایع

پزشکپور ویشتاسب	۷۱۲
احمدی لاری علیرضا	۱۱۲۷
فرخنده علیرضا	۱۴۲
بالاور محمد حسن	۸۰۸
ترتیبی منوچهر	۲۵
قطبی مرزین	۹۳۹
معارفی مهراد	۲۳۹۶
اشرفی امیری محمد رضا	۱۴۶
انگبینی علی	۱۹۸۷
پورنک‌احمد	۹۵۶۴۰
اقالرمحمد رضا	۴۸۷
میرطاهری اکبر	۶۲
بابائی سهراب	۳۴۲
باغدار حسینی هادی	۸۱۷
طباطبائیان سعید	۳۳۴
مراف زاده هرد افسانه	۷۶۳
تقوی نصراله	۱۷۳۶
داودیان حسین	۱۲۳۶۸
خزانه دارلو مجید	۱۴۱۷
شجیعی نهاز آبادی حمیدرضا	۱۴۱
خفاس تهرانی،میرحسین	۲۵۹۰
سمیع زاده خمامی رضا	۱۷۳۱
ابن‌نصیر محمد	۱۲۲۸
قفل‌سازان محمود	۴۵۱۴۸
رضائی راد ناصر	۷۸۳۸۰
همت یار مهرنوش	۴۴۸۳۳
خوشلهجه یزدی محمد رضا	۵۰
معلمی محمود	۳۲۱
عالمی شاهین	۵۵۸۲
الیاهوزاده داود	۵۴۰۲۹
معماری فرزانه	۳۷۴
نکوری زیده‌سرایی محمدجعفر	۱۵
میرمحمد حسینی اصفهانی‌سید عباس	۱۷۵۵
نورانی سنگسری جهان بخش	۱۹۷
اسکندر افشار بیژن	۳۵۹
شریف علی رضا	۱۵۷
خانی زاده بهابادی محمدمهدی	۲۰۳۶
روضه‌خوان باشی خراسانی مجید	۱۱۷۸
موسوی نژاد سید حسن	۲۵۹۹۹
هراتیان نژادی محمود	۳۸۰
مسگوچی ناصر	۱۲۵۷
پور اسماعیلی مینو	۴۹۸۹
دیان‌اعظم‌السادات	۳۲
صادقی محمود	۲۵۰۰
یار احمدی خسرو	۶۲۵۰۶
فرجام هادی	۱۵۲۸
هاشمی ارانی سعید رضا	۲۲۶
مشمولی استری ابوالفضل	۵۶۷
مومنا مجتبی	۱۷۶۷
یلداموشی‌آباد اسحق	۲۷۹۲
مظهری سعید	۸۷۵
نظریان علیرضا	۴۱۲
غفوری‌ابوالقاسم	۵۰۵
ملاحسینی شهریار	۹۸۷۳
خدائی محمد	۵۷۴۴۵
بوذری‌حبیب‌اله	۲۳۶۲۳
خرازی ابراهیم	۱۵۸
فاضل محمد	۱۰۱
سلطانی زاده پرویز	۴۴۵
قرمباغی سید حسین	۲۸
رمضانی مجتبی	۵۶
نیاکوئی سید محمد رضا	۵۶
الهقلی‌لو نصرت	۲۱
دانیانسترن	۹۵۱۰
کرمی مقدم مرتضی	۲۹
محمودی زهرا	۷۹۵
آذرشاهی عطااله	۷۹
احمدپور خانقشلاقی قاسم	۶۹۹۷
ابراهیمی‌یوئل	۵۶۴۸۰
عمادی استرآبادی سیدحسین	۳۰۸۰۳
فهیمی رضا کوروش	۳۶۵

ریاضی و علوم‌کامپیوتر

رزم‌آبادی اشرف	۱۹۸
جامی‌الاحمدی فریده	۵۳۲
باطنی زهره	۱۹۱۷۶
مفیدی سید محمود	۵۰۱
احمدی هادی	۲۷۳
عروجی علی‌اکبر	۱۴۷
مسلم آزاده	۲۰۵۰
نوربخش منصور	۶۷۹
هسگریان عمران حرمت‌اله	۱۹۵۸
تیرانداز مینرا	۱۲۴
پورآزاد بیژن	۷۳۰
تهمتن‌نژاد عمران‌محمد	۳۲
صالحی‌فارسانی حفیظ اله	۷
بارز فرزانه	۸
رحمانی مرتضی	۶
امینی داود	۱۳۶۸
رستمی حبیب	۱۹۹
شرقی زیلا	۶۹۱۶
محمودیان‌معدم طیبه	۲۰۹۵
تکاپوی ناهید	۵۳۰۴
حقیقی کرمانشاهی پریناز	۲۹۱
عارف محسن	۷۹۴
رحمتیان اصغر	۴۵۵
عابدی‌نژاد عذرا	۶۲۹
فعله‌رامخدائی غلام	۴۲۱
علیان محمدرضا	۱۲۶
وزیری علیرضا	۸۹۷
محقق بهجت	۵۹۴
حسین‌زاده هنرور رسول	۶۷
ذوالجلالی ماندانا	۶۶۸۲۴
شکری عادل	۴۹۷۹
مرزوقی مهرداد	۹۸۳
زینالی‌نامدار محمدرضا	۶۴۸۰۴
صادقی جمیله	۶۵
مره‌ابیانه قاسم	۲۳۷۲
عیسوی‌جنیزه رومینا	۳۰۱۴
عطار مقدم مجید	۵۱۳۶۹
سعادتمندی سمیده	۸۲۰
فدوی محمدرضا	۲۰۲
پورابی مسعود	۳۰۱۴
امینی صالح	۷۰۰۳۹
فتوحی‌فیروزآباد محمود	۱۰
چاوشیان تبریزی سیدمحمد	۱۴۹
دهقانی سهراب	۹۳
برخ سهیلا	۵۴۶۴۰
رحیمی فروغ	۵۴۶۵
هاشمی‌کذاب احمد	۱۱۸۳
داستانیان اصفهانی نیلوفر	۱۲۵۶
کریمی جمشید	۷۴
میرابی سیاهکل‌محله اریان	۲۵
یوحناپوریورقاملوی جمیزه ادلین	۴۱۴
باقری مهابادی حسن	۱۶۲۲
عینکیان سوسن	۳۵۶
شمسه افضلی علی	۳۷۵
کورنگی علی	۱۳۷۷
علیزاده سرقین شمس‌الدین	۱۲۵۲
نقاش‌زاده ناصر	۴۵۴۱
شیرزادیان محمد جواد	۴۷۹۲
صادقی محسن	۱۸۵
حجازی فرادین	۳۶۴
هسگریان عمران شعبانعلی	۳۲۱۱
حیدری شهلا	۴۶۷

شیمی

وزوابی محسن	۱۵۴۵
اسدی آیت‌اله	۴
صادقپور عمران	۴۱
سید احمدی‌معصومه	۳۲۰۱
سروش غلامعلی	۹۴۱۰
دانشفر علیرضا	۴۳
توفیقی مهدی	۲۷۱
فلاحت پیشه کامران	۵۰۲
میری سید محمد حسین	۳۳۰
مالکی محمد رضا	۲۳
انجمن آذری علی	۵۷۷
ثمره گلستانی محسن	۱۵۱۰
پیوسته نژاد رضا	۸۹۸
معالمی علی	۹۲
فرازمند محسن	۱۱۶
ضیائی قاجار کاظم	۱۳۴۴۶
مصطفی ابیانه شیرین	۱۰۳۹
سلیمانی اول لادن	۳۲۴
حسینی نواری کمال	۹۳۳۲۳
سکی نژاد بنا حسین	۳۶۵
اثباتی عبدالرضا	۱۱
آزادیان بهزاد	۷۲
معظمی سید مجید	۱۴۲۸
الفتی مال امیری عبدالرضا	۱۹۰۶
خیر آبادی حسین	۱۴۹۶
شیردل‌علی	۸
شمس‌الدین خرمی زهرا	۵۴۸۱
سعیدی باغسرخی فهیمه	۴۲۶
اخباری حمید رضا	۷۱۴
کمالیان حسین	۲۹۷
گلناری اردکانی بیژن	۵۷
هاشمی حشمت‌السادات	۳۵۱
نبیلی امین	۱۴۲
فرهادی مژگان	۳۷۳۵
طاعی اصفهانی شهرزاد	۵۹
یوسفی صغری	۱۹۶
ناظمی زاهدانی صدیقه ناهید	۱۳۱۴
حسینی شیروانی سید عبدالرحمن	۱۲
جعفری جعفر	۱
رضایی بهرام	۱۲۶۵
علیپور حیدری محمود	۳۴۲۹
دانشور فاطمه	۱۷۱۳
چنگائی خوراسگانی فضل‌اله	۶۴
نادری شبستری منیژه	۲۱۰
شاهدی گورابزر مخی‌رحمت	۱۶۷۸
جعفری دستجردی جواد	۴۷
قلی‌نژاد سیدی بهزاد	۱۴۷۰
گلشن شاتی عین‌اله	۱۰۶
خداوردی محمد	۱۸۱۱۲
امیرحسینی سیروس	۳۰۳
علی خانلو محبوبه	۵۸
رحیمی محمد	۲۴۴
راضی سعید	۴۴۴
صابری هادی	۸۲۴
ابراری علی رضا	۳۱۳
مجیدیان ماچک پشتی حیدر	۱۱۴۱
شمسیان شهرام	۳۰۰
قیامی تمیجانی مرتضی	۸۰۶
بهمن پور یداله	۲۰۳۵
اولیائی حسن	۷۶۱

فیزیک

صباغ‌زاده جمشید	۱۳۱۸۵
گنجی سعید	۲۵۹۱۲
اسعدی علیرضا	۳۰۶
شارق سهیلا	۷۶۳
گیفانی نیلوفر	۳۸۴
کاظمی شهریار	۱۲۴۲۲
رضوانی حسن	۲۴۷
کربلائی‌زاده میرکلائی قاسم	۱۴۱۷۵
گودرزی قباد	۲
سلسله ابراهیم	۱۷۳۹
رحیمی‌کاشانی فرهاد	۳۵۱۲
مهدوی‌اردکانی‌مهدی	۱۱۲۸
بولوردی محمد	۳۳۰
کاوسی حمیدرضا	۶۶۵
پورملکی کیوان	۴۰۳
پارسا محمد حسین	۱۰۲۶
مساحنی وحید	۱۲۵۴
میرزائی امیر علی	۹۳۲۰
ارومیه صمد	۸۷۷
کاظمی نجف‌آبادی محمد حسن	۴۳۸
موسوی هروی مرتضی	۵۶۹۰۳
سلیمان‌ریزی محمود	۲۴۸
محتاج عباس	۹۰۱۹۱
روستا نادر	۵۶۲
خیاط‌بی‌نظیرغلامرضا	۱۴۶۳
طباطبائی یزدی سید محسن	۵۰۲۶۶
حقانیت ورنوسفادرانی محمد رضا	۳۳۴
حسینی میربوسف	۲۱۲
ظریفیان ویگن	۱
شناسی عبدالعلی	۱۴۷
یوخنا مارلین	۱۸۷۰
سروش‌پورمحمدصادق	۸۳۳
عسکری‌نام مهناز	۲۶۰
مسابند جهانگیر	۸۸۰
رجائی اردکانی زهره	۴۶۷
رزازان طاهره	۷۶۱
صادقی گرمارودی ساسان	۱۸۴
حیدری جلیل	۱۵۸۱
نعمتی‌اردبیلی‌اباسلط	۸۱۰۰۲
دزیانی فاطمه	۱۹۷
حدادیان بازرجانی حسین	۱۱۳۸
معصومی کتایون	۱۱۰۹
سرکیسیان وانک	۱
ساطعی اکرم	۷۹۷
عبدالهیان مهناز	۱۳۹۶۲
محمدنفری زهرا	۱۲۵۰۰
قرائتی حمرمی عبدالرسول	۳۴۴
بزرگی‌زاده سکینه‌خاتو	۵۷
نخجیری جلیل	۴۵۷
تورنینی محمد	۲۲۴

مهندسی برق

عبدالهی‌نمین فروزان	۷۵۸
صدرائی محمد رضا	۳۰۲
وحدت‌نیا زکیه	۵۱۰
شموشکی محمد مهدی	۱۰
اولیائی مرتضی	۳۵۶
مارتروسوف گئورک	۱۲۰۵
ارجمندی‌حسین‌آبادمهرانگیز	۱۹۳
قرمی‌قهی مجید	۶۴۴
ذکری شهرام	۱۲۷
بهارلوهوره منصور	۸۰
شکیبان ژرژ	۱۰۵۴۷
تیموری هوشنگ	۱۰۰۱
اکبری‌جیرانبلاغی حسین	۹
ترابی رضا	۲۵۸۴
فرامرزی لیقوان محمدحسن	۲۳۵۳
جباری سعید رضا	۲۹۲۱
شقایقی نزهت	۴۴۵۳۶
عبدی رحمانی غلامرضا	۸۳۹
قانعی اردکان شجاع‌اله	۴۴۹۱۵
درویش کوبیجاری علیرضا	۴۳۴
متولی عبدالرضا	۸۴۹
پناهی ایردموسی محبوب	۷
گومه عبداله	۴۶۰
صادقی‌حدادزواره‌علی	۱۷۱
قیطولی اسماعیل	۳۲۱
ادرسیان علیرضا	۱۳۶
سید شاکری محمد حسن	۷۵۱
دشتی هود	۲۹
بزازیان سید مرتضی	۱۶۸۰
سیلانی ناصر	۴
سعیدی اردکانی محمد	۱۱۴۱
نائمی محمد علی	۷۳۵
قاضی‌زاده احسائی حمید	۸۱
صفرنواده احمد	۱۲۱۰
فخری جمال	۱۰۰
حیدری زفره‌ای قربانعلی	۲۰۶
سوداگری محمود	۵۰۰۸
میزانی داریوش	۴۰۷
عابد کهنموئی علی‌اکبر	۴۳۱۶۳
منظوری شلمانی محمد تقی	۲۰۲۹۶
برقعی رضوی‌ابوالفضل	۹۱۸۸۵
سلطانی مقدم منصور	۵۱۷
کریم‌پور قهنویه حسن‌علی	۲
محمدقلی‌زاده محمود رضا	۶۹
زرین‌نیا داریوش	۱۶۹۰
حلوائی حمید رضا	۵۹۶
قبادی قاسم	۱۷۹۰
صدر سیامک	۲۰۰
حاجیان علیرضا	۴۱
باقری دربندی حسین	۱۵۶
بلبل‌آبادی عظیم	۲۳۴۷۸
گل‌محمدی مهدی	۲۱۳۵
ضیا ثائینی رضا	۵۱۷۱۵
مقتدر مقدم بهرام	۴۲۹
عامری محمد	۴
سیلانی فرزان	۴۴
غنی‌نژادی اهری زهره	۱۸۳۴
اطاعتی حسن	۴۲۸۰
یوسفپور فرامرز	۱۴۰۵۲
ملک تهمینه	۴۷۲
سید اشرف سلیمانی‌سعید	۴۳۹
استواری سیاهکل محله‌کامبیز	۳۱۶۹
پارس

تقویم اطلاعات

ساعات شرعی
استخراج دکتر ریاضی کرمانی

شنبه- بیست و پنجم شهریور ماه ۱۳۵۷
سیزدهم شوال ۱۳۹۸- ۱۶ سپتامبر ۱۹۷۸
اذان مغرب . . . . . ساعت ۷ و ۳ دقیقه
اذان صبح (فردا) . . . ساعت ٤ و ٤٦ دقیقه
طلوع آفتاب (فردا) . . ساعت ٦ و ١٤ دقیقه
ظهر شرعی (فردا) . . ساعت ۱۲ و ۳۰ دقیقه
اذان مغرب (فردا) . . . ساعت ۷ و ۱ دقیقه

طبقه بندی داروها لغو شد

وزیر بهداری و بهزیستی اعلام کرد طرح طبقه‌بندی دارو از امروز لغو شد و داروبدون محدودیت در اختیار بیمه شدگان گذاشته می‌شود .

دکتر مژدهی در مورد چگونگی اتخاذ این تصمیم گفت : متاسفانه باید بگویم که این طرح ایجادنارضائی میان مردم کرده بود .

وی‌اضافه کرد که بنظر من وزارت بهداری و بهزیستی در ارائه طرح گروه بندی دارو ها عجله بخرج داده بود زیرا این گروه بندی در ابتدا باید بصورت آزمایشی انجامی شد تا هم پزشکان وهمدارو سازان با این طرح آشنائی کامل پیدا می‌کردند وی‌سپس گفت خرج داروئی بیمه بعد از این طبقه بندی بیشترشد علاوه براین‌طبقه بندی دارو صدمه‌ای عمد به صنعت داروسازی ایران وارد کرده است . زیرا بیشتر داروهای گروه (سی‌ودی) ساخت ایران بوده است وزیر بهداری وبهزیستی درپایان تاکید کرد : موضوع لغو طرح طبقه بندی داروکه از امروزبمرحله اجرادرآمده به همه داروخانه های‌کشور ابلاغ شده است .

درسال گذشته براساس طرحی که ازسوی وزارت بهداری‌تهیه شد، کلیه‌داروها درسراسر کشور به سه‌گروه حیاتی و ضروری ،لوکس‌و غیر ضروری تقسیم شدند .

مقامات وزارت بهداری سال گذشته در توجیه گروه بندی داروها اظهار داشتند: درگروه حیاتی و ضروری داروهای مهم‌از لحاظ‌درمان بیماران ونیز برخی ازانواع ویتامین ها قرار داشت .

درگروه لوکس نیز دارو ها پلی‌ویتامین ها و شربت های تقویت و غیره قرار داشت .

در گروه سوم هم داروهائی که از لحاظ معالجه بیماران اهمیتی نداشت قرار داده شده بود .

گروه بندی داروها سهس باعث جنجالو سروصدای‌بسیار شد و پزشکان و داروخانه ها با آن مخالفت کردند و در این میان بیماران‌هم بلاتکلیف باقی ماندند.

روزنامه اطلاعات در ۲شماره قبل ضمن گزارشی درخصوص چاره یکی از مشکلات بیمه درمانی مردم پیشنهاد کرده بود که باید محدودیت داروها لغوشود.

اثرات تصمیم جدید

تعیین ضوابط و گروه بندی دارو برای بیماران بیمه شده از سوی وزارت بهداری خشم پزشکان و بیمه شدگان را برانگیخت .

پزشکان میگفتند دارو لوکس و غیر لوکس ندارد ... اگر بدردنمیخورد چرا پروانه ورود به آن میدهند واگر خوب‌است چرا طبقه ثروتمند از آن استفاده کنند و بیمار بیمه شده که بضاعت کافی ندارد از آن محروم بماند ، بهمین جهت پزشکان بهنگام‌نسخه‌نویسی به فهرست داروهای‌مجاز، که از طرف وزارت بهداری در اختیارشان قرار گرفته بود توجه‌ای نداشتند و داروئی‌راکه‌بمصلحت‌بیماری بیمه شده بود در نسخه مینوشتند . از سوی دیگر داروخانه ها با بیماران‌بیمه شده هر روز برسرپیچیدن نسخه بیمارمرافعه داشتند. چون بیمه شده میگفت بیمه هستم و فقط باید ۲۰ در صد بهای دارو را بدهم و حاضر نبود تمام بهای مثلا یک یا دو قلم داروی نسخه را که جزو لیست لوکس بودپرداخت نمایدمشکل‌دیگر این بود که مدیر داروخانه میبایست اقلا نسخه های دارو را همیشه بافهرست دارو های لوکس تطبیق‌دهد و همین امر باعث میشد که داروخانه ها همیشه اوقات شلوغ باشد .

نرخ ارزها افزایش یافت

امروز نرخ ارزهای‌خارجی در بانکهای کشور بشرح زیر افزایش یافت: لیره انگلیس۸۰ دینار - فرانک سویس ۷۰ دینار - مارک آلمان فدرال و یکصدین‌ژاپن هرکدام ۳۰دینار- فلورن هلند ۲۰ دینار - کورن سوئد وفرانک فرانسه هرکدام ۱۰ دینار- شلینگ اتریش ، کورن دانمارک و کورن‌نروژ هرکدام ۵دینار ویکصد فرانک بلژیک ۱٫۵ ریال.

یک مقام آگاه گفت افزایش نرخ ارزهای معتبر جهان‌بدلیل ضعف دلار امریکا در بازار های پولی بین‌المللی است.

همچنین امروز نرخ طلای شمش از طرف بانکملی ایران کیلوئی سه‌هزار ریال کاهش یافت و قیمت آن کیلوئی۵۱٤ هزار ریال اعلام شد. در دو روز اخیر قیمت طلا دربورس های مهم جهان نیز هر اونس ۱٫۱۰ تا ۱٫۸۵ دلار کاهش‌یافته است.

اطلاعات دیپلماتیک

مذاکرات ایران وکنسرسیوم بدون توافق پایان یافت

براساس اعلامیه‌ای که دیروز منتشر شد مذاکرات بین شرکت ملی نفت ایران‌و شرکت های نفتی عضو کنسرسیوم که از تاریخ شنبه ۱۸ شهریور ماه جاری آغاز شده بود روز جمعه پایان یافت . در این مذاکرات توافق های لازم روی تعدادی از مسائل مهم‌مورد علاقه طرفین صورت‌گرفت اما در مورد کلیه مسائل که انعقاد یک قرارداد بلند مدت را امکان پذیر می‌سازد تفاهم کامل حاصل نگردید . ضمن اینکه روابط فی‌مابین- براساس ترتیبات جاری کماکان ادامه خواهد یافت، بررسی های امکان یک قرارداد بلند مدت تازه نیز انجام خواهد گرفت .

اعلامیه فوق نشان میدهد که شش دور مذاکرات نتوانسته است ایران و کنسوسیوم‌را به تفاهم پنهانی برساند . ظاهرا برای‌انعقاد قرارداد بلند مدت مسائلی‌از قبیل تامین درآمد کافی‌برای کنسرسیوم و همچنین تضمین بلند مدت تحویل نفت در پنجسال های‌بعدی که هر دو از خواسته های کنسرسیوم است به حل وفصل نهائی نرسید .

اعلامیه در مورد زمان و مکان مذاکرات بعدی ساکت است ، اماتائید دارد که این مذاکرات دنبال خواهد شد.

هنوز برای اینکه اعلام شود مذاکرات دور هفتم در چه تاریخی آغاز میگرددزود است .

بررسی خواسته های کنسرسیوم در تهران‌وتعدیل آن توسط شرکتهای نفتی عضو کنسرسیوم بنای‌تجدید مذاکره است . هر وقت طرفین آمادگی بحث جدیدی را پیدا کنند مذاکرات دور هفتم در تهران آغاز خواهد شد .

مصاحبه علی امینی پیرامون حوادث اخیر

«اوپنهایمر» خبرنگار «بی- بی- سی» در تهران مصاحبه‌ای با دکتر علی امینی نخست وزیر اسبق ایران بعمل آورده بود که دیشب دربخش فارسی «بی- بی- سی» پخش شد.قسمتی ازگزارش «اپنهایمر» بهاین شرح بود.

نخست وزیر اسبق ایران‌که در خانه خود در شمال تهران صحبت میکرد سخنان خود را با این کلمات شروع کرد که شخصا اطمینان‌دارد که سلطنت در ایران پا برجا میماند . اما باعتقاد او دولتمردان‌گزارشات غلط ودروغ به شاهنشاه میدادند.

دکتر امینی گفت که اینک کلیه بندهای بین رژیم فعلی و مردم گسسته شده است‌خبرنگار بی‌بی‌سی میگوید دوماه پیش دکتر امینی پس از شانزده‌سال خاموشی دوباره وارد صحنه شد وخواستارشد نخست‌وزیر عوض شود ویک دولت‌آشتی ملی تشکیل شود. نخست‌وزیر عوض شدودولت جدیدصحبت از آشتی ملی کرد اما دکترامینی عقیده دارد که اینها همان آدمهای سابق و اوضاع همان اوضاع سابق است. گرچه‌او عقیده دارد که برقراری‌حکومت نظامی ضروری‌بود چون‌دولت توانائی آنرا نداشت با چنین تظاهرات عظیمی رؤبرو گردد. ولی بهیچوجه نمیبایستی مردم بیگناه را میکشت.او گفت‌دولت قدرتهای دیگر در دست دارد که مردم را متفرق کند نه آنها را گلوله‌باران نماید . دکتر امینی گفت اکنون برای حل بحران کشور که روزبروز شدیدتر میشود باید یک شخصیت مستقلی در صددبرآید تا بین خواسته‌های شاهنشاه ودرخواست‌های رهبران‌مذهبی ومخالفین سیاسی وجمعشترکی پیدا کند. او گفت حاضراست این مسئولیت را بعهده بگیرد اما دراین مورد باید از او خواسته شود مقام نخست - وزیری را بعهده بگیرد. دکتر امینی گفت قبل از قبول این سمت شرایطی راعنوان خواهم کرد تا دولت دارای قدرت واقعی بوده و در واقع‌کنترل قدرت امنیتی و انتظامی را در دست داشته باشد. چنین‌دولتی باید مستقل باشد وگرنه هیچ کسی به‌آن اطمینان نخواهد داشت . دولت آشتی ملی باید بلافاصله خواسته مردم را برآورده کند. از نظر دکتر امینی این امر دارای اولویت است یعنی برقراری محیطی که مردم به‌آن اعتماد کامل داشته باشند فقط در این صورت‌است که مردم قبول خواهند کرد. برنامه‌های سخت برای حل مشکلات اقتصادی شدید کشور بموقع اجرا درآید.

اف-بی-آی امریکا مشغول تحقیق درباره دانشجویان ایرانی است

لوس‌آنجلس جمعه - آسوشیتدپرس - سازمان تحقیقات فدرال اف- بی - آی امریکا دیروز تایید کرد که امکان‌شرکت تروریست های بین‌المللی رادر تظاهرات اخیر دانشجویان مورد تحقیق قرار داده است.

منابع دولتی گفتند که تروریست ها ممکن است تظاهرات اول سپتامبر در لوس‌آنجلس راکه طی آن ٤۸ نفر صدمه دیدند ، براه‌انداخته باشند.

جان موریسون سخنگوی اف- بی-آی گفت تحقیقاتی‌در حال انجام است، اما جزئیات آنرا روشن نکرد.

وی همچنین گفته مقاله‌ای راکه در نشریه لوس‌آنجلس هرالد اگزمینرکه براساس آن تحقیقات اف - بی- آی دنبال میشود رد کرد این مقاله حاکی بود که‌تحقیق‌کنندگان می‌پندارند چریکهای سازمان فدائیان خلق ایران با تروریست های پادرماینهوف رابطه دارند.

دراین مقاله بنقل از یکمقام رسمی‌ولی‌ناشناس اف-بی-آی نوشته شد : تحقیقات بیشتر بر روی تعداد زیادی ازآمراد دانشجو متمرکز است و نه برروی رهبران آنها.

دانشجویان ایرانی در لوس‌آنجلس تظاهراتی راعلیه سیاست داخلی ایران برپا کردند و بنوشته روزنامه‌مونق کارآگاهان معتقدند که گروه فدائیان به «کریستنا برستر»که یکی‌ازاعضای بادرماینهوف‌است کمک کردند که بطور قاچاق وارد ایالات متحده گردد.

● «دیویداوئن» وزیر امور خارجه انگلستان دیروز دربن گفت‌روابطنزدیکی‌بین‌اغتشاشات ایران و مشکلات خاورمیانه وجود دارد.

یکمقام آگاه گفت اوئن این مطلب را بهنگام گفتگو به همتا های خود در کنفرانس‌وزیران بازار مشترک اروپا بر زبان آورد.

این منبع افزود که اوئن خطاب به ۸ وزیر ای‌ای سی اظهار داشت خطر ضعیف‌شدن ایران میتواند با پاکستان و خاورمیانه‌بستگی‌داشته باشد.

★ پارلمان اروماوت در لوگزامبورگ‌نیز امروزتقاضای کمونیست هارا مبنی بر بحث فوری در باره یافتن راه حلی درباره جلوگیری از خونریزی ورعایت حقوق بشر در ایران رد کرد.

این پیشنهادمبنی برآن بود کهرئیس اتحادیه ای- ای-سی بادولت‌ایران‌وارد گفتگو شود تااین دولت به حکومت نظامی پایان دهد وزندانیان سیاسی را آزاد کند.

نیازمندیهای اطلاعات
۳۱۱۲۲۴
۳۱۱۲۲۵

شهبانو:ضرورت تأمین رفاه‌وآسایش سالمندان احساس می‌شود

علیاحضرت شهبانو صبح امروز بیست و هفتمین‌کنگره پزشکی رامسرراگشودند. این کنگره که در آن بهداشت و بیماری های سالمندان مطرح است و گروهی‌از متخصصین از سراسر جهان شرکت دارند باپیام علیاحضرت شهبانو که در زیر آمده است آغاز بکار کرد وتایک هفته ادامه‌خواهد داشت .

علیاحضرت در اجلاس‌افتتاحیه کنگره در رامسرفرمودند:

آغاز اجلاس بیست‌و هفتمین کنگره پزشکی ایران‌را با کمال خوشوقتی اعلام میدارم .

موضوع « بهداشت وبیماری های سالمندان » که برای بررسی در جلسات این کنگره انتخاب شده است با توجه‌به ضرورت رسیدگی به مشکلات سالخوردگی و عوارض‌ناشی ازآن‌ازاهمیت‌خاص ترخوردار است .

باتوجه به اینکه هم اکنون بیش از ۳٫۵ درصد از جمعیت کشورمان‌را سالخوردگان‌بیش از ٦۵ سال تشکیل می دهندو در سال های آینده یقیناباین رقم افزوده خواهد شد ، ضرورت تامین رفاه و آسایش زندگی سالمندان و رسیدگی‌به مسائل بهداشتی و پزشکی در این مرحله از عمر که بهر حال جدا از شرایط اقتصادی - اجتماعی - فرهنگی و عموما شرایط و مسائل محیطی‌نیست اهمیت کار و سنگینی وظیفه و مسئولیت این کنگره را به خوبی آشکار میسازد .

علیاحضرت سپس بااشاره به عوارض سالخوردگی فرمودند : با توجه به کاهش قابل ملاحظه در بازدهی سالمندان طی دوران‌کهولتو همچنین مسائل مربوط به پذیرش سالخوردگان توسط جوانان وعوارض ناشی از قطع ناگهانی دوران اشتغال‌با شروع دوران بازنشستگی،و پدیدار شدن احساس تنهائی‌و جدائی وبیگانگی بین‌سالمندان ضرورتو اهمیت شناختروش هائی برای پیشگیری و حل مسائل‌سالمندان بشدت‌احساس میشود .

حسن استفاده کار بردی‌از آگاهی ها و تجارب سالمندان و تعمیم‌کارنوبتی برای‌اشتغال غیر مستمرو نیمه وقت‌میتواند احساس ثمربخش بودن رادر آنان تقویت‌کند و از بروز خلاء عاطفی پیشگیری به عمل آورد . ضرورت آموزش پزشکان در این رشته وایجاد بخش های ویژه باتاسیسات کافی و تخت های بیمارستانی و مراکز مخصوص برای نگاهداری‌سالخوردگان بی‌پناه وپیش بینی مراکز مخصوص سالمندان باید مورد توجه مسئولین قرار گیرد .

تاسیس انجمن ملی حمایت سالمندان میتواندیکی‌ازاساسی ترین راه ها برای شناخت و حل مسائل پزشکی واجتماعی این گروه باشد .

علیاحضرت شهبانو درپایان برای شرکت کنندگان در این کنگره آرزوی موفقیت کرد .

شاهنشاه در دانشگاه پدافند گفتند :

ملت زنده‌درمقابل وطن‌مسئولیت‌دارد

تهران خبرگزاری‌پارس

شاهنشاه آریامهر در مراسم جشن پایان‌تحصیلی دوره دهم دانشکده مدیریت و امنیت ملی و دوره سوم دانشکده ستاد مشترک خطاب به فارغ - التحصیلان این دانشگاه فرمودند موفقیت طی دوره دانشگاه پدافند ملی و ستاد مشترک را به فارغ‌التحصیلان تبریک میگویم تکامل معلومات شما در رشته هائی که در آن درس خواندید تحقیق کردید رساله نوشتید مورد احتیاج است و این تعداد روز بروز بیشتر مسائل‌کشوری‌در رسته های مختلف‌درمیان شمانماینده این است که مطالبی که فرا میگیرید بکلی جنبه ملی دارد و به تمام معنی همان پدافند ملی است متاسفانه هنوز در دنیای امروز به این معلومات احتیاج است و تا روزی که خلع سلاح بین‌المللی با ضمانت های اجرائی جامه عمل‌نپوشد هر مملکت مستقلی هر مملکت زنده‌ای مجبور است که در تکمیل معلومات خود بکوشد این مطلب که‌مملکت‌باید مستقل باشد و وطن برای هرکسی معنی خاصی‌داردنمیتواندجنبه تکراری داشته باشد و اگر هر سال ما این مطلب را بگوئیم فقط ادای وظیفه کردیم و هر ملت زنده‌ای ناچار در مقابل وطن مسئولیت هائی دارد که مطمئن هستم شما که در مرکز عالی درس میخوانید و چه سایر افراد مملکت همه باین وظایف ایمان دارند .

موفقیت همگی را در راه خدمت به مملکت و هموطنان عزیزشان از درگاه خداوند مسئلت دارم .

قبل از بیانات‌شاهنشاه آریامهر تیمسار سپهبد هاشم حجت فرمانده دانشگاه پدافند ملی خلاصه‌ای از فعالیت های آموزشی دانشگاه پدافند ملی را در سال گذشته برشمرد و اضافه کرد که بفرمان‌شاهنشاه آریامهر در خرداد ماه سال جاری استادان و دانشجویان دانشگاه در چهار گروه از ۱۲ کشورآسیائی اروپائی‌امریکائی و آفریقائی بازدید کردند، و از امرداد ماه سال جاری نیز سازمان دانشگاه پدافند ملی مورد تجدید نظر قرار گرفت‌تا جوابگوی ماموریت دانشگاه باشد وبرنامه تحصیلی‌دانشگاه نیز برمبنای نیاز های‌آموزشی با توجه به واقعیت های ملی بافت اجتماعی و شرائط موجود کشور شاهنشاهی و تجربه های بدست‌آمده مورد تجدید نظر قرار گرفت و امید فراوان داریم که در بهره‌گیری بیشتر آموزشی و اجرای ماموریت موثرتر باشد.

دکتر لقمان دانشمند
متخصص اعصاب وروان
از سفر خارج مراجعت نمودند
آدرس: خیابان کاخ شمالی -نرسیده بمیدان کاخ ساختمان ۱۱۰- پذیرائی ٤تا۸ بعدازظهرتلفن مطلب٦٤٦٢٢٦ و ٦٦١٦٠٢ تلفن منزل ٦٣٣١٤٦

دانشگاه ملی ایران
آگهی مسابقه ورودی دوره های فوق لیسانس دانشکده علوم اقتصادی وسیاسی سال تحصیلی ۵۸-۱۳۵۷
شرح در صفحه ۲۳

انتشار مجله نظام پزشکی ایران
شماره چهارم، سال ششم مجله نظام پزشکی ایران در پانزده هزار نسخه منتشر و بوسیله پست برای کلیه پزشکان ودندانپزشکان سراسر کشور ارسال شد.
از همکاران ارجمند تقاضا دارد چنانچه تا ده روزپس از انتشار این آگهی مجله مذکور را دریافت نکردند ، مراتب را بانشانی کامل خود به‌نظام پزشکی ،مرکز اعلام فرمایند.
سازمان مرکزی نظام پزشکی ایران

یک موقعیت استثنائی برای داوطلبان مایل بتحصیل دررشته بهیاری واخذدیپلم کامل متوسطه
درآموزشگاه بهیاری عباس مسعودی
آموزشگاه بهیاری عباس مسعودی طبق اساسنامه مصوبه یکصدوپنجاه وهشتمین جلسه شورایعالی آموزش وپرورش مورخ ۲۲ فروردین ماه ۱۳۵۵ برای سال‌تحصیلی ۵۸-۱۳۵۷ با شرایط زیر داوطلب میپذیرد:
۱- دارابودن سلامت جسم وروان
۲- دارابودن کارنامه قبولی سال دوم دبیرستان نظام جدید (گروه خدمات بهداشتی حق تقدم خواهند داشت)
۳- سن داوطلب کمتر ازشانزده سال تمام وبیشتر ازبیست ودوسال تمام نباشد (فقط دوشیزگان مجرد).
۴- قبول شدن درمصاحبه حضوری
دوره تحصیلات رشته بهیاری دراین آموزشگاه دوسال،شبانه روزی ومخارج تحصیلی رایگان میباشد به قبول شدگان پس از پایان دوسال تحصیل گواهی نامه پایان تحصیلات متوسطه دررشته بهیاری داده میشود.
داوطلبان باید دربدوپذیرش تعهد ثبتی باضامن معتبر (کارمند رسمی دولت) بسپارند که دوبرابرسنوات تحصیلی پس ازفراغت ازتحصیل درمقابل اخذ حقوق مقرره درهرنقطه ای که جمعیت شیروخورشید سرخ ایران تعیین مینماید انجام وظیفه نمایند.
مدارک لازم برای ثبت نام
۱- یک برگ فتوکپی کارنامه قبولی دوم دبیرستان نظام جدید یاگواهی اشتغال به تحصیل درسال دوم متوسطه نظام جدید ازدبیرستان
۲- دوقطعه عکس ۴×۳
۳- یک برگ فتوکپی شناسنامه عکس دار (داوطلب باید درمراجعه بآموزشگاه شناسنامه خودرا همراه داشته باشد)
۴- یک برگ رضایت ازدبیرستان
۵- یک برگ رضایت ازولی
۶- سپردن مبلغ -/۲۰۰ ریال بحساب آموزشگاه بهیاری بشماره حساب جاری (۲۳۶۳) بانک عمران شعبه داریوش و ارائه فیش بانکی بآموزشگاه
۷- تکمیل تقاضانامه وپذیرش بآموزشگاه (داوطلب باید برگ تقاضانامه پذیرش را ازآموزشگاه دریافت وتکمیل نماید) مدت ثبت نام تاآخر روزبیست وپنجم شهریورماه سال جاری تعیین شده است.
داوطلبان میتوانند برای کسب هرگونه اطلاعات بیشتری بآموزشگاه مکاتبه ویا درساعات اداری مستقیما مراجعه نمایند.
آدرس - شیراز، خیابان صدری مقابل هتل کوروش تلفن ۳۷۶۹۱ و ۳۴۷۲۰

۲۵ شهریور
آغاز
سی و هشتمین سال سلطنت
شاهنشاه آریامهر
را به ملت شریف ایران
تبریک عرض مینماید
شرکت سفرسازی ایران