اطلاعات

سال سی‌وپنجم شماره ۱۰۴۲۶ — شنبه پانزدهم بهمن‌ماه ۱۳۳۹ — تکشماره ۳ ریال

جریان روز

خاطره‌ای از ۲۶ سال پیش

سرمقاله درصفحه دوم چاپ شده است

اخذ آراء در تهران پایان یافت

۲۴ صفحه

شادمانی ودعا برای سلامت شاهنشاه

- امروزدرتهران‌وشهرستانها مردم یاد پانزدهم بهمن را جشن گرفتند
- درمراسم دعا که بعدازظهر در حضور والاحضرت شاهپور غلامرضا انجام گرفت رئیس ستاد بزرگ ارتشتاران نطقی ایراد داشت

امروز درتهران وشهرستانهاطبقات مختلف مردم بمناسبت تصادف باروز پانزدهم‌بهمن‌وبشکرانه سلامت‌شاهنشاه مجالس جشن وشادمانی برپا کردند.

دربسیاری از مساجد و محافل مذهبی نیز بیاد رفع‌خطر از ذات‌شاهانه دربسوء قصد شوم ۱۵ بهمن‌مراسم‌دعا برای سلامت‌شاهنشاه برگزارگردید.

اطعام دوهزار نفر

دیشب بمناسبت روز پانزدهم‌بهمن ورفع خطروسوء قصداز جان شاهنشاه ازطرف علیاحضرت ملکه پهلوی دو هزار نفردر قریه شاهدشت کرج‌اطعام شدند . گزارش خبرنگار ما حاکی است که‌در بیست‌و چهارساعت گذشته درتهران و شهرستانها هزاران نفراز

بقیه در صفحه‌بیست و دوم

۳۶ نفر ازهنرمندان هنرهای زیبا ازیک حادثه هوائی جان سالم بدر بردند

شب جمعه‌گذشته بعلت برف وکولاك شدید

یکی‌ازهواپیماهای‌حامل هنرمندان درکویرلوت بزمین‌نشست

وهواپیمای دیگر که حامل خاطره پروانه ، هماپرتوی وچندتن دیگر از هنرمندان بود پس ازساعتی درمهرآبادبزمین نشست

در صفحه بیست و سوم

۸ نفر از هنرمندان عصر دیروز بایك هواپیمای سبك از محل حادثه خودرا باصفهان رسانیدند و بتهران آمدند این عکس در فرودگاه اصفهان‌ازآنها برداشته شده است .

ازصبح فردا قرائت آراء شروع میشود

دیروز وامروز اجتماعاتی درکلوب حزب ملیون تشکیل شد، دسته‌های حزب ملیون ازبامداد بسوی حوزه‌های اخذرای حرکت‌کردند

دنباله خاطرات شاهنشاه :

ماموریت برای‌وطنم

من به آینده زنان ایران ایمان دارم

زن ایرانی باید درتجدید حیات‌کشور خویش سهمی داشته باشد

واین خدمت را بدون کبر ونخوت وباتوجه بمقام و منزلت خویش باگشاده‌روئی انجام دهد

■ در قانون کارتساوی‌حقوق زن و مرد اصل مسلم‌گشته واز این حیث تفاوتی بین زن ومرد منظور نشده‌است

■ عده زنانی که در وزارت پست و تلگراف ایران کار میکنند از عده مستخدمین زن در ادارات پست کشور امریکا زیادتر شده است

■ امید من اینست که مردم ایران در امر ازدواج و تشکیل خانواده‌کورکورانه از جهان باختر تقلید نکنند

■ میل من اینست که‌جنبه‌های خوب زندگی جهان متمدن را اقتباس کنیم ولی نه آن مسائلی که بنیان‌زندگی خانوادگی ایران را درهم بریزد

بقیه در صفحه بیست و سوم

بازگشت هنرمندان

هنرمندان عزیز وارجمند هنرهای زیبای کشور که برای اجرای چند برنامه بنفع آسیب دیدگان طوفان پاکستان شرقی به آن کشور عزیمت کرده بودند امروز بتهران باز گشتند .

در موقع بازگشت ، هواپیمای حامل آنها بعلت بدی هوا مجبور شد در بین راه بزمین بنشیند .

هنرمندان عزیز ما رنج سفر را برخود هموار کردند و ناملایمات بیشماری را تحمل نمودند و در مقابل بهدفهاوآرمانهای مقدس خود جامه عمل پوشانیدند . آنها وظیفه انسانی و ملی خود را ببهترین نحو ادا کردند ، با اجرای برنامه های جالبی به همنوعان و برادران طوفان زده پاکستانی کمك و مساعدت نمودند و ضمنا در شناساندن هنر و فرهنك باارزش ایران گامهای مؤثری برداشتند

ما بسهم خود ازاحساسات‌نوعدوستی و میهن‌پرستی‌هنرمندان ارجمند هنر های زیبای کشور قدردانی کرده و کوشش و جدیت آنها را در راه تحقق بخشیدن به‌آرمانهای انسانی و ملی‌میستائیم.

آگهی شرکت ملی نفت

شرکت ملی نفت ایران در حال حاضر بخدمات متقاضیان امور دفتری واداری بهیچوجه نیازی نداشته و تنها ممکن است بتواند در موارد معدودی از وجود افرادی که در رشته های مهم مهندسی تحصیلات عالی و سوابقی دارند استفاده نماید . مراتب برای اطلاع آگهی میگردد تا ازائلاف وقت متقاضیانی که بادارد استخدام شرکت مراجعه میفرمایند جلوگیری‌شده‌باشد

آ-۴۱۳۶۲ شرکت ملی نفت ایران

سدر صحت

شامل سدر، کتیرا، برك زیتون و برك مورد گردونه

آ-۴۱۴۰۰

فعالیت امریکا برای آزادی لومومبا

آمریکا مذاکراتی را باکشورهای‌دیگرآغاز کرده است تافرمولی برای آزادی لومومبا پیداشود. آزادی‌لومومبادرایجادمصالحه‌میان‌دسته‌های مختلف‌سیاسی‌کنگوتاثیردارد

- کوشش میشود که فرمول آزادی لومومبا برای شوروی نیز قابل قبول باشد
- سرلشگر «موبوتو» گفت : اگر داك هامرشولدبخواهد نیروی مارا خلع سلاح‌کند و تحت کنترل خود در آورد، مابه سازمان ملل متحد اعلان جنك میدهیم

درصفحه ٤

امتحانات نهائی کلاسهای‌ششم متوسطه

درحوزه‌های مخصوصی انجام خواهدشد

امروز خبرنگار ما اطلاع داد که طبق تصمیم شورایعالی فرهنك امتحانات نهائی کلاسهای ششم متوسطه (ادبی ، طبیعی ، ریاضی و فنی) از این پس در آموزشگاهها انجام نخواهد شد و در حوزه های مخصوصی برگزار میشود .

سخنگوی فرهنك در اینمورد بخبرنگار ما اظهار داشت : تاکنون بموجب آئین نامه قبلی امتحانات ششم متوسطه در محل‌آموزشگاه‌انجام میگرفت و دانش آموزان هر دبیرستان در محل دبیرستان خود زیرنظر رئیس آموزشگاه ودبیران خود امتحان میدادند ولی برای آنکه‌وزارت

بقیه در صفحه بیست و سوم

برای ضبط پرونده ها فقط از فایلین کابینت وقفسه‌های بایگانی ریالکو استفاده کنید . نمایشگاه میدان کاخ تخت‌جمشید

آ-۴۱۵۵۲

پایان ماجرای کشتی سانتاماریا

کشتی «سانتاماریا» بناوگان برزیل تسلیم شد و سربازان برزیلی آن را اشغال کردند

درصفحه ٤

امروز آقای دکتر اقبال وجمعی ازسران حزب ملیون در حوزه دبستان منتظمی رای دادند

- انجمن مرکزی انتخابات اعلام کرد: تاآخروقت‌دیروز ۳۱ هزار رای گرفته شد
- روز اول ۷۶۷۵ رای وروز دوم ۲۴۲۴۴ رای اخذ گردید
- امروز دکتر اقبال‌رای‌داد

شرح درصفحه ۲۱

مردم آبادان

وکارگران و جوانان زجر کشیده به کاندیدای واقعی بومی خود

ناصر مودت

رای میدهند

۱-۲ آ-۴۱۴۲۸

جریده شریفه اطلاعات

درشماره ۱۰۴۲۳ آن جریده شرحی راجع به پشتیبانی اینجانب‌سید مهدی امام زاده واقفی امام جمعه از آقای علی اخوان در صفحه اول به چاپ رسیده که اینجانب بکلی از مفاد آن بی اطلاع و امضاء جعلی میباشد و بنام مفتری از طریق مراجع قانونی او را تعقیب خواهم کرد

سید مهدی امام زاده واقفی امام جمعه شهرستان نطنز

آ-۴۱۳۲۰

افتتاح شعب جدید بانك سپه

شعب **بانك سپه** درشهرستانهای

کاشان، کازرون وبندرعباس

افتتاح و برای مراجعات امور بانکی مشتریان محترم آماده میباشند

بانك سپه

۱-۳ آ-۴۱۶۶۶

روغن نباتی

جهان

مورد اطمینان

بولوار جمهوری غربی تلفن ۲۲۳۵۰

روغن نباتی شاه‌پسند

افتتاح فروشگاه بزرگ شاه‌پسند درشیراز

کارخانجات روغن نباتی شاه پسند باکمال مسرت افتتاح فروشگاه بزرك شاه پسند را درشیراز بعموم اهالی محترم فارس مژده میدهد . کارخانجات شاه پسند خوشوقت است که باافتتاح این فروشگاه بزرك گام دیگری درراه رفاه بیشترمصرف کنندگان روغن نباتی شاه پسند برداشته است. وامیدوار است باتماس نزدیکتری که بین شاه پسند و مصرف‌کنندگان حاصل میگردد رضایت خاطر دوستداران شاه‌پسند را بیش‌ازپیش فراهم آورد.

فروشگاه بزرك شاه پسند روز اول اسفندماه ۱۳۳۹ در خیابان فردوسی شیراز افتتاح میگردد.

نماینده فروش روغن‌نباتی شاه پسند در فارس

تجارتخانه آقای حاج سیدجوادمیر باقری

توجه فرمائید

شمار ه‌های جدید تلفن

ایران‌گاز

ازتاریخ ۱۶ بهمن ماه

بقرار زیراست

۷۲۰۶۲-۷۰۰۴۳

۱-۳ آ-۴۱۱۷۴

مردم شرافتمند رودسر ورانکوه

یوسف صوفی خدمتگذارواقعی

خودرا انتخاب میکنند

۱-۲ آ-۳۷۷۰۷

نطنز به **منوچهر ریاحی** رای میدهد

مردم‌شهرستان‌نطنز وجوشقان **آقای علی اخوان** رابمجلس‌شورای‌ملی میفرستند

جریان روز

خاطره‌ای از ۲۶ سال پیش

بیست و شش سال پیش ، در چنین روزی اولین گلنك بنای دانشگاه تهران بدست اعلیحضرت رضاشاه فقید برزمین زده شد.

در آن روز که این مراسم انجام میشد هواصاف و شفاف بود ، کوههای پربرف شمال تهران بدون هیچ حائل و مانعی جلوه‌گری داشت ، چون میان آن صحرائی که گلنك برزمین فرود می‌آمد تا کوهستانهای شمیرانات زمین صاف و هموار بود ، جز چند دهکده‌و مزرعه و باغهای بین راه شهر وشمیران.ساختمان وعمارتی وجود نداشت ، تاچشم کار میکرد دشت‌و صحرا دیده میشد، لکن امروز دانشگاه دیگر خارج شهر تهران نیست بلکه در قلب تهران‌جای گرفته ، میان دانشگاه تاکوههای شمال و از سمت شرق و غرب‌آنقدر ساختمان بوجود آمده ، آنقدر عمارت های زیبا، خانه های قشنگ ، بلوار و خیابان ساخته شده که دانشگاه ازچهار طرف در آغوش‌ساکنین تهران بزرك گرفته شده و دیگر کوههای پربرف شمال تهران نمیتوانند چشم انداز خوبی از دانشگاه باشند .

در آنروز حکومت بامرحوم حاج مخبرالسلطنه هدایت بودو وزارت فرهنك را آقای علی اصغر حکمت برعهده داشت ، رئیس الوزرای آن‌روز هنگامی که لوحه یادگاربنای دانشگاه در شکم زمین دفن میگردید واین لوحه فلزی در داخل جعبه‌ای از سنك مرمر گذاشته شده بود گفت : «اعلیحضرتا، یك گلنك در جنوب شهر برزمین زدید که آبادی پیکر کشور بود و این یکی درشمال شهر ، آبادی روح کشوراست »

اشاره مرحوم مخبرالسلطنه هدایت از آبادی پیکر بتاسیس راه‌آهن سراسری کشور بود که در زمین های نازی آباد گلنك آن را رضاشاه فقید برزمین زده بودند .

آقای‌علی اصغر حکمت پس از قرائت خطابهٔ خود گلنك رابدست شاهنشاه فقید دادو لوحهٔ ساختمان راکه عبارت زیر روی آن حك‌شده بود در دل خاك نهاد :

«هنگام شاهنشاهی پادشاه ایران رضاشاه پهلوی سردودمان پهلوی ساختمان دانشگاه تهران بفرمان او آغاز و این نبشته که بیادگار دردل سنك جای گرفته بزمین سپرده شد »

هرسال در چنین روزی دانشگاهیان جشن می‌گیرند، مراسمی‌برقرار میشود که اعلیحضرت محمد رضاشاه بدانجا تشریف فرما میشوند، در یکی از این مراسم بسال ۱۳۲۷ هنگامی که شاهنشاه ماباشور وشوقی که نسبت بسعادت و ترقی جوانان کشور دارند قدم بدانشگاه‌نهادند تامراسم جشن و اعطای گواهی‌نامه دانشجویان را انجام دهند از طرف جنایتکار دیوانه‌ای مورد اصابت چند گلوله قرار گرفتند که خدای بزرك جان شاهنشاه مارا در پناه عنایت خود حفظ وحراست فرمود، تیرها بانزدیکی زیاد و نشانه گیری بهدف‌نرسید و شاهنشاه عزیزما بطرز اعجاز آمیزی ازاین ورطهٔ هولناك بسلامت جستند.

از این پیش آمد تاثر انگیز همه ملول و متاثر شدند، دانشگاهیان‌و دانشجویان غرق اندوه گردیدند که در محیط‌مقدس دانشگاه ،مهد تعلیم و تربیت جایگاهی که محبوب‌شخص پادشاه است ، چنین‌حادثه ناگواری روی دهد، از آن سال ملت ایران روز ۱۵ بهمن را روزنیایش وسپاسگذاری بدرگاه باریتعالی اعلام نمود، در چنین روزی‌مردم در سراسر کشور مجالس دعا و شکر گزاری در مساجد تشکیل داده واز خداوند سلامت و سعادت پادشاه ترقی خواه‌و فرهنك دوست خودرا آرزو می‌نمایند .

امروز پس از ۲۶ سال وقتی بگفته آنروز مرحوم هدایت برمیخوریم که راه آهن ایران را آبادی پیکر ایران و دانشگاه راآبادی روح‌کشور نام گذاشت می‌بینیم همین دوعامل بزرك چه نقش موثری در پیشرفت وترقی ایران انجام داده و چه ترقیاتی در طول این مدت در این سرزمین پدید آمده‌است .

جای‌انکارنیست که در طول بیست و شش سال تحولات بسیاری‌در دنیا روی داده ، اکتشافات و اختراعات تازه ، ملل عالم را دچارشگفتی نموده ، و خیلی از کشورها قدمهای وسیع بسوی ترقی برداشته‌اند که اگر فاصلهٔ زمان و چگونگی پیشرفت وموانع و مشکلات بعضی‌کشورها وتسهیلات دیگران را در ترازوی سنجش قرار دهیم می‌بینیم ایران در فاصله ۲۶ سال با مقایسه بوضع عقب افتاده‌ای که داشت بیش ازحد انتظار قدم بجلو گذارده است ،

ایران در یك ربع قرن اخیر ، بیش از یك قرن پیش رفته است، این مطلب هرگز مبالغه نیست ، اگر بعقب برگردیم و بگذشته‌های ایران نظر دقیق بیافکنیم ، ملاحظه می‌کنیم که قرن‌ها از عمر این مملکت میگذشت و تحول و تغییری در هیچیك از رشته‌ها پدید نمی‌آمد ،همه چیز در وضع‌راکد وخمود میگذشت . ولی در یك‌ربع قرن اخیر ناگهان جهش فوق‌العاده‌ای درهمه چیزو همهٔ شئون اجتماعی واقتصادی و سیاسی مملکت بوجود آمده‌است که یکی از آن‌جهش‌ها را میتوان در فرهنك کشور تجسس کرد، در آنروز ، فرهنك ماچه بودو حالا چیست ؟

فاصله ما بادنیای غرب و کشورهای مترقی جهان هنوزهم زیادوخیلی هم زیاد است ،اما باید با اسف دادکه درزمان کوتاهی ماتوانسته‌ایم این فاصله را بمقدار قابل ملاحظه‌ای کم کنیم وخودرا در صف ملل‌جهان قرار دهیم و امیدواریم درسالهای آینده بیش از پیش قدمهای ما سریع گردد و همانطور که آرزوی شاه فرهنك دوست وعدالت‌گستر ودموکرات ما است خیلی زودتر از انتظار بسرمنزل ترقی و سعادت برسیم و عظمت تاریخی خودرابدست آوریم .

خانواده های گمینی- خرازی‌پور- رستگار پور -رستگار پناه- دیانی - چیت ساز - کاردانیان

فوت مرحوم **حاج عباس گمینی** را باطلاع خویشان و دوستان میرساند مجلس ختم آن مرحوم روز یکشنبه ۱۶ بهمن‌ازساعت۲الی۵ بعداز ظهردرمسجدحاج‌سیدعزیزالله‌وختم زنانه آنمرحوم در همانروز و همانساعت در خیابان شاه آباد ،کوچه ظهیرالاسلام منزل شخصی منعقد می باشد

حاج زین‌العابدین گمینی - حاج اصغر گمینی -حاج محمود خرازی پور - حاج مهدی رستگار پناه -حاج‌ابوالفضل رستگار پور-حاج‌حیدرعلی‌فرازنده- حاج‌اسمعیل ضرابیان- حاج محمد حسن گمینی - حاج احمد چیت ساز - حاج‌حسین گمینی - حاج علی گمینی - حاج محمد علی خرازی پور -حاج حسین دیانی - حاج حسن دیانی - منصور دیانی - حاج مهدی کاردانیان - علی رستگار پناه - محمد علی رستگار پناه - اکبر رستگار پناه -حاج حسن‌رستگارپناه- حاج‌حسین رستگار پناه-ابوالقاسم خرازی‌پور- حسین‌گمینی- احمد گمینی- محمود گمینی آ-۳۷۷۴۹

مصیبت وارده را بعموم بازماندگان آنمرحوم تسلیت میدهیم

خانواده های انگورانی - رهبری - کاوندی - فرقانی میرزا خانی - سلطانیون - زند - میرزائی

باطلاع همشهریان محترم مقیم‌تهران وموطنی‌معظم‌میرساند به مناسبت‌درگذشت مرحوم‌مغفور **حاجی محمد حسین انگورانی** بزرك خاندان انگورانی که مجالس ترحیم مردانه و زنانه آن مرحوم در زنجان برگذار گردیده است مجلس تذکر دیگری نیز از ساعت سه و نیم تا پنج و نیم بعد از ظهر روزیکشنبه ۱۶ بهمن‌ماه جاری درمسجد ارك منعقدخواهدبود.

تشکر واعتذار

خانواده‌های پیامبر و عبقری و سایر بستگان از سروران گرامی که درمراسم تشییع ومجالس ختم و هفته شادروان **بانو عزت‌الملوك‌جلالی قاجار (رکنی)** شرکت فرموده‌اند صمیمانه‌سپاسگزاریم و چنانچه بسبب تالمات روحی تاخیری در شرفیابی و عرض تشکر حضوری روی‌دهدپوزش طلبیده امید عفو داریم.

دکتر یحیی شهردار- متخصص جهاز هضم

از بیماران محترم متمنی است که برای مراجعه به‌مطب بیست وچهار ساعت قبل طرف صبح توسط تلفن ۳۷۰۳۵ وقت بگیرند

خیابان باغ سپهسالار شماره ۱۵۴ ۱-۱۲

با نهایت تاسف در گذشت دانشمند محترم شادروان فاضل تونی استاد دانشگاه تهران را باطلاع عموم میرساند

مجلس ترحیم آن مرحوم از ساعت ده تا دوازده صبح روز دو شنبه هفدهم بهمن ماه جاری در مسجد سپهسالار بر پا خواهد بود رئیس دانشگاه‌تهران دکتر فرهاد ۱-۲ آ-۳۷۷۶۳

با نهایت تاسف و تاثر فوت بانو **انور کوشا** (هنرمند طوسی) را در استکهلم باستحضار بستگان‌و دوستان می رساند طبق وصیت آنمرحومه کلیه مخارج ترحیم بسازمان های خیریه اهداء میشود .

از طرف خانواده کوشا - دکتر اردشیر کوشا

بخانواده محترم دکتر کوشا و مژده مصیبت وارده را تسلیت میدهیم .

با کمال تاثر و اندوه فراوان در گذشت نابهنگام دوشیزه نا کام **سیمین دخت قوام زاده** را باطلاع‌کلیه فامیل و دوستان و آشنایان بخصوص همدوره های تحصیلی آن نا کام می رساند مجلس ختم مردانه روز دو شنبه ۱۷ر۱۱ر۳۹ از ساعت ۱۵ الی ۱۷ در مسجد حاجی حسن واقع در خیابان شاهپور اول خیابان ارامنه منعقد میباشد و مجلس ختم‌زنانه همانروز و همان ساعت در منزل‌شخصی واقع در خیابان سعدی کوچه فاریاب درب شماره ۲۵ بر قرارخواهد بود .

ربیع قوام زاده - حاجی هدایت قوام زاده - کاظم مژدهی (معتمد همایون)- بتول‌نقیب‌السادات- فخرالسادات قدسی خرسند - تقی زرمندیلی- قوام الملوك قوام زاده - افسر مژدهی - دکتر محمد علی قوام زاده- سرهنك‌مصطفی ابتهاج- دکتر اسماعیل مکی - مهندس ابوالحسن مقتدر مژدهی - کرم‌پیش نماز زاده- دکتر نظری -مرتضی‌زرمندیلی

بعموم بازماندگان‌آنمرحومه مصیبت‌وارده را تسلیت‌میدهیم

خاندان ترفان - منوچهری -نوابی - سیامك - شیخ رضائی - وحیدی - زاهد پور - سهرابی - بیگدلی

فوت ناگهانی بانو **زهرا منوچهری** والده ماجده آقایان سرهنك حسین‌ترفان و محسن منوچهری را باطلاع فامیل و دوستان میرساند مجلس ختم مردانه از ساعت ۱۰ الی ۱۲ صبح روز یکشنبه ۱۶ بهمن ۳۹ در مسجد حاجی حسن واقع در خیابان ارامنه‌وختم زنانه عصر همانروز در منزل‌آنمرحومه واقع در خیابان شاهپور کوچه مسجد قندی کوچه عنصری منعقد میباشد . آ-۳۷۷۳۹

بعموم بازماندگان‌آنمرحومه مصیبت‌وارده را تسلیت‌میدهیم

خانواده های دکتر فاضل - وحیدی - معین‌السادات- دکتر صدر -سروش - شیخان - رضی- رضائی - عدلی- شریفی - صفر زاه - شاه احمدی

با کمال تاسف در گذشت حجت‌الاسلام آقای **حاج‌شیخ عبدالحسین فاضل وحیدی** را باطلاع دوستان و آشنایان‌می رساند مجلس ختم روز های ۱۱ -۱۲-۱۳ بهمن ماه در محلات بر گذار و هفتم آنمرحوم عصر یکشنبه ۱۶ بهمن ماه در مسجد حاجی آقا صابر در اراك بر قرار خواهد بود

بعموم‌بازماندگان‌آنمرحوم مصیبت‌وارده راتسلیت‌میدهیم

با کمال تاثر و تاسف فوت ناگهانی **آقای آقا جان‌ارمجانی** رادر امریکا باطلاع نزدیکان و دوستان میرساند . مجلس‌ختم روز دو شنبه هفدهم بهمن از ۳ تا ۵ بعد از ظهر در کنیسای حئیم واقع‌در خیابان قوام‌السلطنه کوچه‌سیمی بر قرارخواهد بود .

بهمن ارمجانی -فامیل ارمجانی -مهدی کهنیم کوه نور- بهرام کهنیم - یهودا کهنیم - مهندس بنیامین کهنیم - عزیزاله بخشیان و بانو - اسحق کهنیم و بانو - حبیب‌اله برومند و بانو ۱-۲ آ-۴۱۶۳۴

بعموم‌بازماندگان‌آنمرحوم مصیبت‌وارده راتسلیت‌میدهیم

با نهایت تاسف فوت مرحوم **حسن آقا میر احمدی** برادر آقایان حسین میر احمدی دادیار دیوانعالی کشور - محسن میر احمدی - ضیاءالدین میر احمدی و فخرالدین میر احمدی راباطلاع عموم فامیل‌ودوستان آنمرحوم میرساند مجلس ختم روز یکشنبه شانزدهم بهمن ماه جاری از ساعت ده تا دوازده صبح در مسجد لاله زار و مجلس ختم زنانه‌عصر همانروز از ساعت سه تا پنج بعد از ظهر در منزل آقای محسن آقا میر احمدی در داودیه خواهد بود .

حسین میر احمدی - محسن میر احمدی - ضیاء میر احمدی - فخرالدین میراحمدی - حاج سید یوسف میرگلو- سرهنك محمد حسین میر گلو-کمال‌الدین حمیدی - منصور میراحمدی - علی اکبر میرگلو -علی توکلی - حسن وجدانی- محمد وجدانی - عباس چینی آ-۳۷۷۹۷

بخانواده محترم میر احمدی بویژه بازماندگان آنمرحوم مصیبت وارده را تسلیت میدهیم .

بمناسبت فوت مادر عزیزمان مجلس ختمی در روز یکشنبه ۱۶ بهمن در ساعت ۳ الی ۵ بعد از ظهر در مسجد حاج ابوالفتح واقع در میدان شاه و مجلس زنانه در همان روز منزل آن مرحوم واقع در خیابان عین‌الدوله کوچه معزالدوله کاشی ۳۶ منعقد میباشد .

حسین ساعتچی - محمد ساعتچی - تقی ساعتچی - عذرا ساعتچی - کبری ساعتچی

بعموم بازماندگان‌آنمرحومه مصیبت‌وارده را تسلیت‌میدهیم

بدینوسیله فوت مرحوم مغفور **میرزا محمد علی‌کرباسچی** را باطلاع میرساند مجلس ترحیم روز یکشنبه ۱۶ر۱۱ر۳۹ از ساعت ۸ الی ۱۱ صبح در مسجد آب منگل واقع درخیابان ری جنب پمپ بنزین بر قرار میباشد .

خانواده های کرباسچی - کرباسچیان - حسینی - نیکومنش - میرخانی - کمن - خاضعین - اخوان - نوری- اربابی -کاتوزیان - ایرانفر آ-۳۷۸۱۳

بعموم‌بازماندگان‌آنمرحوم مصیبت‌وارده راتسلیت‌میدهیم

بقیه آگهیهای ترحیم وتسلیت‌درصفحات ۱۷و۱۸ و ۲۱ چاپ شده است

با کمال تاسف فوت **محمد صابر شیخ** صاحبمنصب صدیق و عالیرتبه این وزارت و رئیس اسبق اداره کل‌پست تهران را باطلاع میرساند .

مجلس ختم آنمرحوم روز سه شنبه ۱۸ بهمن ماه جاری از ساعت ۳ تا ۵ بعد از ظهر در مسجد مجد منعقد میباشد .

وزارت پست و تلگراف و تلفن

خانواده های صابر شیخ - شیبانی - انتظام وزیری- وزیری - احمدیان - حسینی - نعیما - منشی - دبیری - صدیق -ملاح -باوند - حیدریان - وکیلی طباطبائی - ابراهیمی - سحابی -بنی صدر - صحت طباطبائی -همایون بیات -شاملو - بدر - سمیعی- گل محمدی - محسنی - خوشخو نژاد- محمدی - قهرمانی - بقائی

با کمال تاسف فوت **آقای محمد صابر شیخ** را باطلاع اقوام و دوستان و آشنایان محترم میرسانند مجلس ختم مردانه آنمرحوم روز سه شنبه ۱۸ بهمن از ساعت ۳ تا ۵ بعد از ظهر در مسجد مجد و مجلس ختم زنانه از ساعت ۳تا ۶بعداز ظهر روز یکشنبه ۱۶ بهمن در منزل آنمرحوم واقع در امیریه انتهای خیابان انتظام السلطنه کوچه شمس ۵۳ منعقد خواهد بود آ-۳۷۸۲۷

بعموم بازماندگان آنمرحوم بویژه فرزندان و برادر ایشان آقای یوسف صابر شیخ و سایر فامیل محترم‌مصیبت وارده را تسلیت میدهیم .

با کمال تاسف در گذشت ناگهانی **حاج محمد تقی خلیلی گرکانی** راباطلاع خویشان و دوستان‌میرساند مجلس یاد بود مردانه روز دو شنبه ۱۷ بهمن ماه ۳۹ از ساعت سه تا پنج بعد از ظهر در مسجد آشتیانیها واقع در خیابان شهباز مقابل ایستگاه ناصری خیابان آشتیان و مجلس زنانه در همانروز از ساعت ۳ تا ۶بعد از ظهر در منزل شخصی آنمرحوم واقع در خیابان شکوفه شهباز کوچه ارباب خانه شماره یك بر گزار خواهد شد .

محمد حسن خلیلی گرکانی منوچهر کاظمی -مهندس هوشنك کاظمی - علی حاجبی-محمد تقی مقصودی‌آشتیانی- علی اکبر خلیلی گرکانی - احمد گدیور

مصیبت وارده را بعموم بازماندگان آنمرحوم بویژه آقای محمد حسن خلیلی گرکانی تسلیت میدهیم .

نظر باینکه روز دو شنبه ۱۷ بهمن ماه مصادف‌با هفت مرحوم **حاج احمد خوانساری**میباشد مراسم‌یاد بودی‌ازساعت ۳ الی ۵ بعد از ظهر در ابن بابویه بر گزار میشود از عموم خویشاوندان و دوستان و آشنایان انتظار دارد برای شادی روح آنمرحوم در ساعت مقرر حضور بهمرسانند .

خانواده خوانساری - خانواده محمدیان خوانساری - خانواده صادق زاده - خانواده صدیقی - خانواده شهیدی - خانواده ظریفی خوانساری

با کمال تاسف در گذشت‌مرحوم خلد آشیان **آقای‌محمد کرمانیان کرمانشاهی** والدماجد آقای حاج‌حسن کرمانیان را باطلاع برادران دینی میرساند مقتضی است در مجلس ترحیم آنمرحوم که از ساعت ۹ الی ۱۱ روز دو شنبه هفدهم ماه جاری در مسجد حاج سیدعزیزاله منعقد است شرکت‌فرمایند

الفانی محمد تقی‌الاملی - حاج سید محمود طالقانی

خانواده های **کرمانیان - حسینیان - توکل -صاحب- فرزانه - فوائدی - تولائی -کاشانچی -صانعی -تحریریان- اخلاقی -فتاحیان -رازقی - هاشمی - نورافزا - خالقی**

باکمال تاسف درگذشت آقای **محمد کرمانیان کرمانشاهی** را باطلاع دوستان و آشنایان میرساند مجلس ترحیم آنمرحوم روز دو شنبه ۱۷ ماه جاری از ساعت ۹ الی ۱۱ در مسجدحاج سید عزیزاله واقع در بازار بزرك منعقد است و همچنین باطلاع میرساند که مجلس ختم زنانه عصر همانروز در منزل کرمانیان واقع در خیابان امیریه مقابل ایستگاه البرز مهیا خواهد بود .

حاج سید محمد حسینیان - حاج حسن کرمانیان - عبدالرحیم کرمانیان -رضا کرمانیان - میرفخرالدین‌فرزانه- حاج محمد تقی توکل - حاج سید رضا تولائی - حاج سید اسداله کاشانچی - حاج محمد باقر صاحب - حاج محمد باقر تحریریان - حاج یداله فوائدی -حاج محمد اخلاقی -حاج سید هاشم هاشمی - حسین کرمانیان - فریدون کرمانیان- حاج ابراهیم صانعی - اخوان فتاحیان - محمد خالقی‌یزدی- رازقی آ-۳۷۸۳۵ ۱-۲

بعموم‌بازماندگان آنمرحوم‌مصیبت‌وارده را تسلیت میدهیم

آگهیهای تسلیت

جناب آقای مهاجر شجاعی ریاست محترم برزن ۸

با کمال تاسف مصیبت وارده را به آن جناب وسایر فامیل محترم تسلیت عرض نموده بقای عمر بازماندگان فقید سعید را از خداوند خواهانم . **اصغر ابراهیمی**

در گذشت نابهنگام سیمین عزیزم را به فامیل محترم قوام زاده بخصوص دوشیزه نسرین خواهرداغدارش‌تسلیت عرض می کنم . **سیما خرازی**

نویسنده گرانمایه آقای ایرج نبوی

بـایکدنیا تاثر وتالم ، مصیبت وارده را بآن دوست ارجمند تسلیت عرض مینمایم

آ- ۳۷۷۰۹ **اسماعیل پورسعید**

مصیبت‌وارده را به خانواده محترم وزیری بویژه‌آقای فریدون وزیری تسلیت عرض مینماید

آ-۳۷۷۱۵ **حسن سیدجعفری**

سرکار سرهنك امجدی وافسران و درجه‌داران سپاه ۳ مهاباد مصیبت وارده را بخانواده احمدی بویژه سرکار تسلیت میگویند **سرتیپ اعتصامی**

شورش دریائی «گالوائو» پایان یافت

● رهبر انقلابیون کشتی «سانتاماریا» مسافران کشتی را در برزیل پیاده کرد و همراهانش بدولت برزیل پناهنده شدند

کاپیتان ماریو مایا صاحب کشتی سانتاماریا که پس از اطلاع از پهلو گرفتن کشتی خود در بندر رسیف به برزیل رفت هنگام مذاکره باگاپیتان گالوائو در اطاق پذیرائی کشتی دیده میشود .

رسیف ـ برزیل ـ ۳فوریه ـ آسوشیتد پرس ـ رویتر ـ «هنریکو گالوائو» رئیس انقلابیون کشتی سانتا ماریا کشتی راروز جمعه در مقابل آبهای برزیل متوقف ساخت وسه یدك‌کش مسافرین کشتی و ملوانان زندانی آن رابه ساحل بردند.

سپس گالوائو ونفرات مسلح او از حکومت‌برزیل تقاضای‌پناهندگی کردند وبه انقلاب دریائی خودپایان دادند.

کشتی دویست متری سانتاماریا ۵۸۸ مسافر و ۳۶۸ سرنشین خودرا پیاده کرد و به ناوگان برزیل‌تسلیم شد.

بلافاصله ناوهای برزیلی «سانتا ماریا» را به‌ساحل‌بردندودراسکله‌ای که‌از طرف سربازان مسلح حفاظت میشد متوقف ساخته و سربازان برزیلی ناورا اشغال کردند.

بعدا سخنگویان صاحب کشتی اعلام کردند که انتظار دارندبزودی کشتی رابه آنها تحویل دهند.

سربازان برزیلی با مسلسل و کلاه‌خود وبمبهای گاز اشك آور مجهزند .

گفتگوی قبلی

قبلا «گالوائو» در مورد وضع‌خود وهمراهانش چند ساعت با مقامات نیروی دریائی برزیل گفتگو کرد.

وی ابتدا اصرار داشت کشتی‌در اختیار همراهانش بماند ولی‌مقامات برزیلی به او تذکر دادند که از لحاظ حقوق بین‌المللی چنین امری امکان ندارد .

صاحبان کشتی دیروز به دادگاه مخصوص دریائی برزیل شکایت کرده‌اند و ظاهرا امروز قرار است کشتی رابه آنها تحویل دهند.

نماینده صاحب کشتی بنام «کالمن بوتلهو» گفت ملوانان شورشی برخلاف اخبار منتشره بیش‌از ۳۰ تن نبوده‌اند و همین عده از حکومت برزیل تقاضای پناهندگی کرده‌اند

ناخدا پیاده شد

ناخدای کشتی که از طرف گالوائو زندانی شده بود باتفاق مسافرین کشتی پیاده شد. این ناخدا «ماریو ـ مائیا» نامدارد ودر آخرین لحظه با گالوائو مناقشه سختی داشته است.

قبل‌از پیاده شدن گالوائو و سرنشینان شورشی سانتا ماریا مخبرین وعکاسان کوشیدند وارد کشتی شوند ولی آنهارا رانده‌اند

امایك عکاس که دارای معرفی نامه‌ای از «نهضت زیرزمینی‌پرتقالی ها» در ونزوئلا بودتوانست وارد کشتی شود.

صاحبان کشتی به ناخدای آن دستور داده‌اند علیه گالوائو به دادگاه دریائی برزیل شکایت کند.

سلاح ساخت چکسلواکی

از جمله جرایم گالوائوطبق ادعای صاحبان کشتی کشتن افراد یاغی گری ، خسارت وتخریب اموال‌غیر واعمال فشار نسبت‌به افراد آزادمی باشد .

صاحبان کشتی میگویند «گالوائو» ٤٤٠ کیلو دینامیت موجود درکشتی راسرقت کرده و ضمنا مقدارزیادی تفنك کوتاه و مسلسل به کشتی آورده بود. این‌سلاحها ساخت چکسلواکی بودند.

جراید لیسبن ادعا کرده‌اند که این‌سلاحها رادر تابوتی قرار داده در ونزوئلا وارد کشتی کرده‌بودند چند زن اسپانیائی که گریه می‌کردند تابوت را به کشتی آوردند

صاحبان کشتی میگویند چون خود سانتا ماریا به تعمیر نیازمند است فعلاحرکت‌نمیکند و مسافرین اروپائی آن با لنگه این کشتی‌بنام «ورا کروز» به اروپا خواهند رفت. مسافرین امریکائی را نیز بخرج کمپانی کشتیرانی پرتقالی باهواپیما به مقصد میفرستند .

نفرین میکردند!

وقتی مسافرین پیاده میشدندعموما علیه گالوائو شعار میدادند و زنان او را نفرین‌میکردند . این‌مسافرین ۱۲ روز در دریا زندانی بودند .در بندر هزاران برزیلی از آنهااستقبال کردند .

در آخرین لحظه مذاکرات گالوائو و مقامات برزیلی‌مسافرین درجه سه‌برهبری یك‌جوان‌اسپانیائی بنام آنتونیو گارسیا طغیان کرده ماموربن گالوائو را مضروب و تالار غذاخوری کشتی را اشغال کرده بودند .

آنها فریاد میزدند اگربرزیلیها کشتی را نگیرند خود گالوائو را مجازات میکنیم .

جوان اسپانیائی که شورش مسافرین را رهبری میکرد از اعضای حزب فالانژ بود . **سروان گالوائو که فردا ٦٦ ساله‌خواهد بود در ساعت سه ربع بعد از نیمه شب شنبه با سلام نظامی کشتی را رسما به مقامات برزیلی تحویل داد .**

افراد نیز سلاح خود را تحویل دادند . **گالوائو گفت عقل‌به اوحکم میکرد که تصمیمش را برای رفتن به دریای‌آزادیس از تخلیه‌مسافرین کشتی اجرا نکند زیرا با یك‌کشتی غیر مسلح نمیتوانست به جنك ناو های جنگی‌پرتقالی و اسپانیائی برود.**

او گفت وی و ملوانانش فقط ده‌صد شانس زندگی داشتند .

وی گفت قبلا درنظر داشت شیر های کشتی را باز کرده آن را غرق کند یا بادینامیت منفجرسازد ولی اینکار به کشور پرتقال زیان میرساند .

دریا سالار دیاز فرمانده برزیلی در مراسم تسلیم کشتی فرمان‌دولت برزیل را که بموجب آن به‌گالوائو و ۲۸ تن همراهانش پناهندگی سیاسی داده میشد قرائت کرد .

بدین ترتیب جالب ترین شورش دریائی قرن بیستم به پایان‌رسید .

نهضت آزادی

دهلی‌نو ـ «فرانسیس‌ماسکارنهاس» یکی از سیاسیون بومی «گویا» (مستعمره پرتقال در هندوستان) اعلام کردخوب‌است ژنرال دلگادو رهبر مخالفین سالازار یك‌نهضت برا ی‌آزادی کلیه مردمان پرتقال و مستعمرات آسیائی و افریقائی‌این کشور تشکیل دهد .

وی رهبری‌حزبی را دارد که‌برای بازگردانیدن سه مستعمره پرتقالی هند یعنی «گوا» و «دامان» و«دیو» فعالیت میکند .

نامبرده طی تلگرافی به «دلگادو» پیشنهاد کرده است متحدا علیه دیکتاتوری سالازار و برای استقلال مستعمرات پرتقال مبارزه کنند .

مکمیلان در فروردین باکندی ملاقات میکند

واشنگتن ـ ۳فوریه خبرگزاری فرانسه ـ امروز در یکزمان در لندن و واشنگتن اعلام شد که هارولد مك‌میلان نخست وزیر انگلستان روز دوم آوریل (یازدهم فروردین) به امریکا مسافرت میکند .

در اعلامیه رسمی که بدین مناسبت در پایتخت های امریکا و انگلستان انتشاریافته تائید شده که رئیس جمهوری امریکا از مك میلان دعوت‌کرده است که ضمن سفربه فدراسیون انتیل روز دوم آوریل برای مذاکرات غیر رسمی‌به واشنگتن مسافرت‌کند ونخست وزیرانگلستان این دعوت را پذیرفته است .

«پیرسالینجر» سخنگوی کاخ سفید اعلام کرد که در این مسافرت لرد «هیوم» وزیر امور خارجه انگلستان همراه هارولد مك میلان بوده و مذاکرات روسای دو دولت امریکا و انگلستان جنبه رسمی ندارد .

«سالینجر» افزود که پرزیدنت کندی روز سوم آوریل بانخست وزیر انگلستان ملاقات و مذاکره خواهد کرد

محافل سیاسی‌لندن خاطر نشان میسازند که مهمترین مسئله‌ئی که موردمذاکره کندی و مك میلان قرار خواهد گرفت خلع سلاح است .

سفیر جدید امریکا درلندن

داوید بروس

واشنگتن ـ ۳فوریه ـ رویتر ـ در واشنگتن اعلام شد که کندی «داوید بروس» را نامزد سفارت امریکا در لندن ساخته است.

سالینجر سخنگوی مطبوعاتی کاخ سفید این مطلب را به‌اطلاع‌مخبرین رسانید اما گفت نمیداند کسی «بروس» برای اشغال سمت خود به لندن خواهد رفت.

بروس در زمان «نبرد بریتانیا» (موقعیکه انگلیس تنها در برابر حملات هوائی آلمان مقاومت می‌کرد) نماینده صلیب سرخ‌امریکادر انگلستان بود.

بروس ٦٢ سال دارد و پسریك سناتور ایالت «ماریلند» وازخانواده‌های قدیمی وحاکمهٔ امریکاست. در۱۹۲۵ وی وکالت دعاوی را رها کرد ووارد وزارت خارجه شد.

بعداز جنك مدتی سفیر امریکا درفرانسه و مدتی سفیر این کشور درآلمان غربی بود .

هنوز سنای امریکا انتصاب اورا به‌سفارت لندن تصویب نکرده‌است

ملکه‌الیزابت‌درکراچی‌ازملوانان‌ایرانی‌وپاکستانی‌رژه‌گرفت

کراچی ـ ۳فوریه ـ رویتر ـ دوك‌ادینبورك شوهر ملکه‌انگلیس وفیلد مارشال ایوب‌خان رئیس جمهوری پاکستان هنگامی که ملکه الیزابت استراحت کرده‌بود وهلیکوپتر به شکار مرغابی‌رفتند

ملکه بعدا باامیران قبایل شمال پاکستان نواب «دیر» از سران اسمعیلیه وپسر عموی آقاخان وامیران ناحیه «ناگار» و «هونزا» را به حضور پذیرفت. هشت تن نواب که از هندوستان اخراج شده‌اند جزء امیرانی بودند که‌به حضور ملکه بار یافتند. از فرقه اسمعیلیه شش تن شاهزاده بار یافته بودند.

امروز ملکه از ملوانان ایرانی وپاکستانی وانگلیسی رژه گرفت بعدا ملکه باناوامین روب «مجاهد» از ناوگان جدید پاکستان سان دید.

یك‌توپدار ایرانی ویك زیر دریائی ویك ناوشکن انگلیسی‌نیز در مراسم سان شرکت جستند.

ملکه دربرابر ۵۰۰۰ تن مردم کراچی خطابه‌ای ایراد کرد واز آینده امیدبخش شهر وبندر کراچی سخن گفت.

جنك علیه فاشیسم

ملکه گفت «دراینجا مردانی‌را می‌بینم که دوشادوش برادران انگلیسی خود در جنك‌علیه‌فاشیسم شرکت داشتند »

درمهمانی بزرگی که کمیسر عالی کامنولث درپاکستان بافتخار ملکه درچمن کراچی ترتیب داده بود چند دقیقه قبل‌از رسیدن‌ملکه پوش مخصوص مهمانان سقوط کرد وگروهی اززنان و مردان‌زیر پوش ماندند.

خوشبختانه قبلا قندیل‌ها رااز زیرپوش برده بودند وگرنه بیم آتش‌سوزی میرفت.

گروهی از مهمانان کفش‌خود راگم کردند ولباس بسیاری از خانمها نیز پاره شد.

پوش مذکور رابرای حفظ مردم دربرابر باران تندی که می‌بارید زده بودند.

رقابت‌در افریقا

عبدالناصر برای توسعه‌قدرت خود سه زمینهٔ طبیعی می‌شناسد وبه نوبت نیروهای خودرا متوجه یکایك آنها می‌سازد . مصریها عقیده دارند که دنیای عرب ، آفریقا و اسلام زمینه‌های مساعدی برای فعالیت آنها هستندو قاهره می‌تواند مرکزی برای هدایت‌این فعالیتها باشد .

تا ۱۹٦۰ چشمان عبدالناصر کمتر متوجه آفریقا و بیشترنگران دنیای عرب بود . تاوقتی بیشتر سرزمینهای آفریقائی زیر تسلط استعماری فرانسه و انگلستان یا تحت قیمومت بودند برای‌قاهره میدان عمل گسترده‌ای‌وجودنداشت با اینهمه مصریها در سودان ، درلیبی ، در سومالی ودر میان ملیون الجزایر فعال بودند . برای سرنگون ساختن بورقیبة تونس می‌کوشیدند و رادیو قاهره‌ساعات زیادی رابرای برنامه های‌آفریقائی اختصاص داده بود .

اما کوششهای عبدالناصر که از ۱۹۵۵ به بعد متوجه متحد ساختن اعراب در زیر درفش‌خود بود به شکست انجامید . در ۱۹۵۸ پس از انقلاب‌اعراب مسلم گردید که راهی برای پیشرفت مقاصد قاهره نیست . از همهٔ اقدامات سه ساله جز اتحاد اسمی باسوریه وبیطرف ساختن‌عربستان سعودی و لبنان نتیجه‌ای بدست نیامد .

از آن پس طبیعی بودکه نیروی سیاسی و تبلیغاتی مصر باید عرصه مناسبتری بجوید.واستقلال بیشتر کشورهای آفریقائی در ۱۹٦۰ چنان میدان عملی راگشود

آنچه مصریها را به قارهٔ سیاه جلب می‌کند تنها امکانات وسیع استفاده از نا آگاهی ونا استواری اقوام تازه مستقل آفریقائی نیست . آنها خودرا با رقابت‌سخت‌اسرائیل‌روبرو‌دیده‌اند که پیشاپیش جای پاهائی در آفریقا ،خصوصا غنا ، بدست آورده‌است .

اگر اسلحه مصریها سیاسی وتبلیغاتی است . اسرائیلی ها به نیروی اقتصادی وکاردانی فنی خود متکی هستند . سرمایه های اسرائیل برای غناناوگان‌بازرگانی فراهم می‌کند .

وکارشناسان اسرائیلی طرحهای گوناگونی در چند کشور آفریقائی دردست اجرا دارند .

داریوش همایون

خروشچف درلندن !

لندن ـ ۳ فوریه ـ خبرگزاری فرانسه ـ امروز بعد ازظهر ناگهان کمپانی هواپیمائی پاکستان درلندن‌اعلام کرد که‌خروشچف‌جزو مسافرین هواپیمائی است که از رم به لندن می‌آید .

پس از انتشار این خبر مقامات فرودگاه‌لندن دچارنگرانی شده و مراتب را فورا به وزارت امور خارجه انگلستان اطلاع دادند .

هنگامیکه هواپیمای کمپانی هواپیمائی پاکستان فرود آمد جنبو جوش در فرودگاه لندن دیده میشد و مقامات فرودگاه پس از تحقیق تصور کردند که مسافری که نامش خروشچف است پسر خروشچف یایکی از اقوام نزدیك اوست ولی هنگامیکه در هواپیما باز شدو آقای خروشچف ازهواپیما پیاده گردید معلوم شد اوهیچ گونه ارتباطی با خروشچف‌ندارد ویکنفر مهندس ساختمان است که نام خانوادگی او خروشچف میباشد .

برای استفاده از

۷۷ هزار تومان

جایزه ممتاز حساب‌تأمین آتیه‌بانك پارس

فقط

امشب تاصبح

در دست شماست

فاکوپا

بمنظور اینکه تسهیلات لازم جهت افتتاح حساب تامین آتیه برای هموطنان‌عزیز کاملا فراهم باشد. **کلیه شعب بانك پارس**

امشب تاصبح بازاست

تلفن مولن‌روژها

شماره تلفن‌های سینما مولن روژ به ۷۲۲٦٦ـ۷۲۹۲۹ و ۷۰۷۰۰ تغییر یافته است

بینگو (لوتو)

یکشنبه‌ها درانجمن‌ایران وپاکستان

ساعت ۷

خیابان کاخ چهارراه ناهید تلفن ٤۰۳۲٦

آ ـ ٤۱٦۲٦

برنامه آینده سه سینمای **آسیا رویال حافظ**

صیاد بزرگ

رنگی

باشتراك : هوارد کیل ـ مارتا هایر ـ جان ساکسون ـ سوزان کوپنر

دوبله بفارسی

در ایتالیا

بطریقه جدید : پاناویژن

محصول مشترک

امریکا ـ ایتالیا ـ انگلستان

امریکا برای آزادی لومومبا دست بکار شد

سرهنك «موبوتو» اعلام کرد اگر «هامر شولد» بخواهد اختیارارتش کنگو را در دست بگیرد به سازمان ملل اعلان جنك میدهد و نماینده او را بیرون میکند

هواداران لومومبادرایالت «کیوو» بیك واحد ازنیروهای سازمان ملل حمله کردند و در نبردشدیدی که‌در گرفت‌تلفات‌سنگینی به طرفین وارد شد

واشنگتن - یونایتدپرس - رویتر-۳فوریه - امروز فاش شد که دولت امریکابرای‌روشن شدن سرنوشت لومومبا دست به‌کوشش های جدیدی‌زده‌است. «لینکلن‌وایت» سخنگوی‌وزارت امورخارجه امریکا ضمن یك کنفرانس مطبوعاتی اعلام کرد که دراین مورد مذاکراتی در داخل‌وخارج سازمان‌ملل‌متحد با نمایندگان کشورهای خارجی آغاز شده‌است.

ظاهرا هدف این کوشش ها آزادی لومومبا از زندان است. وایت بطور ضمنی اشاره کرد که آزادی لومومبا درایجاد مصالحه بین دسته های مختلف سیاسی کنگو بی‌تاثیر نیست. درمذاکراتی که دولت‌امریکا دراین مورد آغازکرده دولت شوروی شرکت ندارد‌قراراست دولت امریکا ابتدا فورمولی در این مورد بادولت های غربی‌پیدا کند.

تلاش میشود این‌فورمول به صورتی تهیه گردد که ازلحاظ دولت شوروی نیزقابل‌قبول‌باشد

اعلان‌جنك

لئوپولدویل - سرلشگر «ژوزف موبوتو» امروز اعلام کرد اگر سازمان ملل متحد بخواهد قوای ملی کنگو راخلع سلاح کند یاتحت حمایت خود بگیرد وی به‌سازمان ملل‌اعلان جنك میدهد.

موبوتو میگوید «اقدام به خلع‌سلاح ارتش کنگوبه‌معنای جنك است و هامرشولد باآتش بازی میکند.»

موبوتو میگوید برخلاف ادعای هامرشولد ارتش کنگو منظم است و احتیاجی بنظم ندارد. در کنفرانس مطبوعاتی موبوتو وزیرخارجه کنگوزوستین‌بمبو کو نیز حضور داشت.وی نظریات موبوتو را تایید کرد.

اوگفت سازمان ملل متحد باوجود تقاضای حکومت کنگو حاضر نشد به‌قوای کنگوکمك کند و فقط به‌دادن تعلیمات مختصری قناعت کرد.

آلت دست

موبوتو گفت خطر جنك داخلی را خود سازمان‌ملل‌متحد ایجاد کرده‌است و اضافه نمود سازمان ملل متحد آلت‌دست گروه آسیائی - افریقائی‌شده است.

وی فریاد زد مااجازه‌نمیدهیم سازمان ملل متحد کنگو رانیز مانند آلمان و کره و فلسطین تقسیم کند و اگر مجبورشویم باسازمان ملل متحد میجنگیم.

«راجشوار دایال» را متهم ساختند که‌باطرفداران لومومبا همکاری میکند و گفتند باید از کنگو برود.

سرلشکر «موبوتو» گفت مابه‌سازمان ملل‌متحداعتمادداریم اما به «دایال» اعتماد نداریم و اگر بخواهیم میتوانیم اورا نیز مانند سفیر غنا باقوه قهریه اخراج کنیم.

از ترس آدمخواران.

لئوپولدویل - قوای حبشی سازمان ملل متحد۵۱تن‌بلژیکی را که در جنگهای ایالت«کیوو» از ترس طرفداران آدمخوار لومومبا مخفی شده‌بودند یافتند و از مرز «اوگاندا» عبور دادند.

این عده شامل ۲۶ مردو ۱۳ زن و ۱۲ کودك بودند. پنج‌تن از کشیشان سوئدی نیز در ایالت «کیوو» مفقود شده‌اند.

حمله به نیروهای سازمان‌ملل

لئوپولد ویل در ایالت کیوو سربازان طرفدار لومومبا مست کردند و بعدا به قوای نیجریائی ملل متحد حمله بردند.

تعداد سربازان‌طرفدارلومومبا ۱۵۰۰تن‌بود و پس ازچندساعت تیراندازی پیستو شش تن از آنها کشته و دهها تن زخمی شدند. از قوای نیجریائی ملل متحد یك افسر کشته شده‌چهار تن مفقود شده‌اند.

بمحض وصول گزارش‌مرکز ایالت کیوو آنتوان گیزنگا فرمانده قوای طرفدار لومومبا دستور داد تیراندازی را متوقف سازند.

سربازان لیبریائی

مونرویا - «ویلیام توب من» رئیس جمهوری لیبریا اعلام‌کرد که این کشور آماده است علاوه بر ۲۳۰ تن سربازی که فعلا در کنگو در اختیار سازمان ملل متحد گذاشته است بجای سربازان جمهوری متحد عرب و مراکش و اندونزی که خارج میشوند قوای جدیدی به آنجا اعزام دارد.

خروشچف علیه الکلیسم قیام کرد

پاریس -٤ فوریه - خبرگزاری فرانسه -نیکیتا خروشچف نخست وزیر شوروی طی نطقی که ۲۸ژانویه در کیف ایراد نمود و امروز متن کامل آن به پاریس رسیده است‌اعلام داشته که باید مراکزی برای معالجه معتادین بالکل در شوروی بوجود آید.

خروشچف خاطرنشان ساخته است که اتخاذ تصمیمات بسیار شدیدی برای مبارزه با میخوارگی ضروری است. حتی لازم است مراکزی‌بوجود آورد که معتادین بالکل را ضمن انجام کارهای‌عادی‌آنان معالجه کرد.

خروشچف که برای رسیدگی‌بوضع کشاورزی در نقاط مختلف شوروی مشغول مسافرت است شب گذشته وارد تفلیس در گرجستان گردید.

دولت لائوس بشورای امنیت متوسل شد

سفیر امریکا درلائوس پس از مذاکره باکندی اظهارداشت نسبت به حل مسالمت آمیز مسئله لائوس امیدواراست

وینتیان - ۳فوریه - رویتر - شوروی به شورشیان طرفدار کمونیست قانونی میباشد.

توسل به شورای امنیت

شاهزاده بون‌اوم طی نامه‌ای از داگ‌همرشولد خواسته است‌تابحران لائوس درشورای امنیت مطرح‌شود درواشنگتن فعالیت هائی از طرف دولت امریکا برای حل قضیه لائوس آغاز شده است.

سفیر امریکا در لائوس که به واشنگتن احضار شده امروز مدت چنددقیقه باکندی مذاکره کرد و بعدا اعلام داشت نسبت به حل مسالمت‌آمیز مسئله لائوس امیدوار است.

آخرین اخبار واصله حاکی است که‌قوای ژنرال فومی نوساوان به هدف اصلی خودکه برقراری‌ارتباط زمینی میان «لوانك پرابانك»پایتخت شاهی ووینتیان بود رسیدند و قوای شورشیان طرفدار کمونیست را به دوقسمت تقسیم کردند.

ستون شمالی وستون جنوبی‌قوای دولتی روزجمعه به‌یکدیگررسیده‌اند رادیو پکن اعلام کرده است که کمك آمریکاسبب‌تقویت عناصر دست راست‌لائوس و «حکومت غیر قانونی بون‌اوم» شده است.

این رادیو میگوید کمك امریکا به‌بون‌اوم غیر قانونی است ولی کمك فرمانده قوای طرفدار لومومبا دستور داد تیراندازی را متوقف سازند.

سربازان لیبریائی

مونرویا - «ویلیام توب من» رئیس جمهوری لیبریا اعلام‌کرد که این کشور آماده است علاوه بر ۲۳۰ تن سربازی که فعلا در کنگو در اختیار سازمان ملل متحد گذاشته است بجای سربازان جمهوری متحد عرب و مراکش و اندونزی که خارج میشوند قوای جدیدی به آنجا اعزام دارد.

تصفیه خانه‌بزرگ نفت در اردن

عمان -۲ فوریه - خبرگزاری فرانسه - امروز ملك حسین پادشاه اردن یك تصفیه خانه نفت را در اردن افتتاح کرد ساختمان این تصفیه خانه بزرگترین کار صنعتی است که تاکنون دراردن صورت گرفته است.

این تصفیه خانه در سال‌اول تقریبا ۳۰۰ هزار تن کروزین بنزین و گودرون تصفیه می کند. قدرت‌تصفیه‌این تصفیه‌خانه روزی هزار تن است.

نفت خام از طریق لوله از عربستان سعودی باردن می‌آید

درسال ۱۹۵۸ هنگامیکه جمهوری متحد عربی مرزهای سوریه را به اردن بست برای اردن غیر ممکن گردید که از راه لبنان نفت و بنزین مورد لزوم مردم را تامین کند و هواپیماهای حمل و نقل آمریکا به اردن بنزین حمل میکردند.

برای‌ساختمان تصفیه خانه‌که توسط یك شرکت ایتالیائی صورت گرفته ٤ میلیون لیره خرج شده و انتظار میرودعواید آن در نخستین سال فعالیت بالغ‌بر ۸۰۰ هزار لیره گردد.

آلمان

۹۰۰ میلیون دلار بکشورهای کم رشد آسیا اعتبار میدهد

جاکارتا - ۳فوریه - رویتر - امروز معاون وزارت خارجه آلمان «هانس‌مرکاتز» در یك مصاحبه مطبوعاتی درپایتخت اندونزی گفت آلمان مبلغ ۹۰۰ میلیون دلار اعتبار در اختیار کشورهای توسعه نیافته‌آسیا قرار میدهد.

وی حامل پیامی از دکتر ادنائر برای دکترسوکارنو رئیس جمهوری اندونزی است.

مشاور خلع سلاح کندی

واشنگتن - ۲ فوریه - رویتر «آدریان فیشر» که۴۷ سال دارد و سابقا ریاست «کمیسیون انرژی اتمی» را بر عهده داشت امروز ازطرف کندی به سمت مشاور امور خلع سلاح انتخاب شد.رئیس مشاوران کندی در امر خلع سلاح «جان مك لوی» رسما انتصاب او را اعلام کرد.

سفیر شوروی دروزارت خارجه امریکا

واشنگتن - ۳فوریه - سفیر شوروی در امریکا میخائیل منشیکف به مخبرین اظهار داشت از تصمیم خروشچف برای سفر بامریکا در بهار آینده جهت شرکت در مجمع عمومی سازمان ملل متحد اطلاعی ندارد.

وی که ۳۵ دقیقه‌با چستربولز معاون وزارت خارجه امریکا گفتگو کرده بود گفت‌نمیداند خروشچف بامریکا خواهد آمد یانه.

وی اظهار داشت ملاقاتش با بولز یك ملاقات تشریفاتی بود است سایر سفرای خارجی نیز با بولز ملاقاتهای مشابهی به عمل آورده‌اند.

منشیکف پس ازاین ملاقات با دین راسك وزیر امور خارجه امریکا نیز ملاقات کرد وی سپس به‌خبرنگاران اظهار داشت هرمسئله مهمی رابطریق‌مسالمت آمیز میتوان حل کرد

قاسم گفت:

تشکیل کنفرانس سران عربی امکان پذیراست

بغداد - ۳فوریه - خبرگزاری فرانسه -ژنرال عبدالکریم قاسم نخست‌وزیر عراق در ضیافتی‌بافتخار وزرای امور خارجه عربی اعلام کرد که تشکیل یك کنفرانس سران کشور های‌عربی در مدت کوتاهی امکان پذیر است.

مشاجره

قاهره -۳ژانویه - خبرگزاری فرانسه - روزنامه «الاهرام» چاپ قاهره در آخرین شماره خود می‌نویسد که دیشب‌دکتر محمودفوزی وزیر امور خارجه جمهوری متحد عربی کنفرانس وزرای امور خارجه کشورهای عربی در بغداد راتهدید به‌ترك آن کرد.

این روزنامه‌مینویسد که مشاجره بسیار شدیدی برسر مسئله الجزایر بین وزیر امور خارجه‌جمهوری‌متحد عربی ووزرای امور خارجه سودان لیبی -اردن وتونس روی داد.

فوزی اعلام کرده بود که باید کنفرانس تعهد کند که کشورهای عربی ،اطراف الجزایر تمام پایگاه های خارجی را از سرزمین خود برچینند.

الاهرام میافزاید که هاشم‌جواد وزیر امور خارجه عراق که‌ریاست جلسه را عهده‌دار بود مداخله کرده وآرامش رابرقرار کرد وسرانجام بامداخله او قطعنامه در موردالجزایر باتفاق آراء به‌تصویب رسید.

خلاصهٔ اخبار

لیژ- براثر ریزش انبارسوخت مرکز برق «برسو» که در ده کیلومتری لیژ (بلژیك) واقع‌است چهارنفر کشته و عده‌ای مجروح شدند.

پس از ریزش انبار گردو غبار و خاکستر چندین خانه را دربرگرفت. این فاجعه زمانی‌روی داد‌که اعضای خانواده کارگران مرکز برق‌برسومشغول شام‌خوردن بودند.

گفته میشود که علت ریزش انبار سوخت مرکزی برق«برسو» براثر بارانهای سیل آسای روز های اخیر بوده‌است.

***

واشنگتن- پرزیدنت‌کندی‌رئیس جمهوری آمریکا از ژنرال نورستاد فرمانده عالی نیروهای متفقین در اروپا خواست که از مقام خود کناره گیری نکند. دد این‌اواخر شایع شده بود که نورستاد براثر بیماری قلبی تصمیم گرفته است تقاضای بازنشستگی کند.

بمناسبت آغاز پنجاهمین سال تاسیس هالیوود کمپانی معظم «یونیورسال اینترناشنال» اثری تهیه وبجهان‌عرضه داشت که اینك سه سینمای بزرك پایتخت افتخار نمایش آنرا دارند

برنامه آینده سینماهای

پلازا - سعدی - امپایر

عمیق ترین و پر شورترین درام ۵۰ ساله اخیر سینمای جهان

مرد هزار چهره

سینماسکوپ - دوبله بفارسی

باشرکت: جیمز کاگنی - دورتی مالون

جین گریر - رابرت ایوانز - راجر اسمیت

آ-۴۱۶۴۸

برای استفاده از

۷۷ هزار تومان

جایزه ممتاز حساب تامین آتیه بانک پارس

فقط

امشب تاصبح

در دست شماست

فاکوپا

بمنظور اینکه تسهیلات لازم جهت افتتاح حساب تامین آتیه برای هموطنان‌عزیز کاملا فراهم باشد. کلیه شعب بانك پارس

امشب تاصبح بازاست

چون عصر روز یکشنبه ۱۶ بهمن مصادف با شب‌هفت مرحومه بانو **گوهر مهاجر شجاعی** است مراسمی در مزارآن مرحومه واقع در امامزاده‌عبداله بر گذار میشود

آ-۳۷۷۶۱ **مهاجر شجاعی**

خانواده های **بدیع مسعود - مافی - مسعود - نظام‌مافی- مشیر فاطمی - شفتی** با کمال تاسف و تاثر در گذشت شادروان **محمد حسن بدیع مسعود** را باطلاع‌فامیل و بستگان و دوستان محترم می رساند.

مجلس ختم آن مرحوم روز دو شنبه ۱۷ر۱۱ر۳۹ از ساعت ۳ تا ۵ بعد از ظهر در مسجد مجد منعقد و ختم زنانه در همان روز و ساعت در منزل آن مرحوم واقع در خیابان پهلوی اول خیابان شاهپور علیرضا (حشمت‌الدوله سابق) بر قرار خواهد بود. آ-۳۷۷۴۱

بعموم‌بازماندگان‌آنمرحوم مصیبت‌وارده راتسلیت‌میدهیم

بدین وسیله فوت جانگداز مرحوم **محمد باقر دهقان** که از خدمتگذاران صدیق وزارت دارائی بود و جان خود را در راه انجام وظیفه از دست داد باطلاع افراد فامیل ودوستان میرساند مجلس ختم آن مرحوم روز یکشنبه ۱۶ بهمن از ساعت سه تا پنج بعد از ظهر در مسجد جامع اهواز بر گذار می شود.

احمد اشتهاردی - شهین دهقان - محمد حسین دهقان- فرخ دهقان - محمد اشتهاردی - سرگرد محمود روستائی- دکتر ابوالقاسم روستائی - ابوالقاسم مهر دار - حبیب‌اله امامی - باقر محمدی -زین‌العابدین محمدی

بعموم‌بازماندگان‌آنمرحوم مصیبت‌وارده راتسلیت‌میدهیم

بمناسبت در گذشت حضرت ثقةالاسلام آقای حاج‌سید **اسمعیل موسوی زنجانی** مجلس تذکری از ساعت۹ الی ۱۱ صبح روز دو شنبه هفدهم بهمن ماه جاری در مسجد ارك منعقد خواهد بود.

قاسم موسوی - احمد موسوی - الحاج سید ابوالفضل موسوی زنجانی - یحیی رهبری - زین‌العابدین رهبری - سرهنك هدایت‌اله اخروی - سید حمزه ابراری

بعموم‌بازماندگان‌آنمرحوم مصیبت‌وارده راتسلیت‌میدهیم

خانواده های **صانعی - شیشه چی - شیشه - فرد شیشه-حاج‌سیدصدرالدین‌رضوی-احمری-شنکائی - زرین فکر - خضری - بقائیها - شعری پور - صحرائی ثلاث-حاج عباسی - دادنیا - نعیمیان - مومنی - صداقت فر- پروین- شهید - قوانلو - ذوالقدری - میرزائی - آینه چیان -خواجه وندی -استاد فتحعلی**

با کمال تاسف در گذشت مهدی **صانعی (معمارباشی)** بزرك خاندان صانعی را باطلاع عموم بستگان و دوستان می رساند مجلس ختم آنمرحوم از ساعت ۳ الی ۵ بعد از ظهر روز یکشنبه ۱۶ بهمن ماه جاری در مسجد شیشه واقع در چهارراه‌حاجی‌شیخ‌هادی‌و مجلس‌ترحیم‌زنانه نیز در همانروز ساعت در منزل شخصی چهار راه حاجی شیخ هادی کوچه انصاف بر قرار میباشد آ-۳۷۷۳۷

بعموم‌بازماندگان‌آنمرحوم مصیبت‌وارده راتسلیت‌میدهیم

با نهایت تاسف و تالم فوت نابهنگام شادروان **کریم نظیری خامنهٔ** را باستحضار کلیه دوستان و آشنایان می رساند مجلس ختم مردانه آن مرحوم یکشنبه ۱۶ بهمن در مسجد صاحب‌الزمانی انتهای خیابان شاپور و مجلس ختم زنانه در منزل شخصی از ساعت ۲تا ۵ بعد از ظهر همان‌روز منعقد می باشد.

خانواده های -ناظران - نظیری خامنهٔ -زانیچ خواه - خوشخو - رزاقی - ناصری - عراقی - ازدری - اسدالهی- جعفریان - رفیعی - نادی حق- مایلی - حسن پور - شکوائی - مهدوی - چاوشی - قاجاریه - کافی -چاوشی اقدم - عقیقی- نگاری آ-۴۱۶۰۶

بعموم‌بازماندگان‌آنمرحوم مصیبت‌وارده راتسلیت‌میدهیم

پرسه

در گذشت ناگهانی **بانو گلبانی ام** را باطلاع‌دوستان و آشنایان میرساند مجلس پرسه آنشادروان ساعت ۳ الی۶ بعد از ظهر یکشنبه (فردا) در معبد زرتشتیان واقع‌درخیابان استالین بر گذار خواهد شد.

پری ام - شیرین ام - ایران ام - سروش ام -بهرام دولیان - جمشید جم پور - گوهر شهروینی

از: تایمز

پرتقال امروز

(۳)

منطق پرتقال در مورد ادعای رهبری کامل و مقتدرانه یازده میلیون آفریقائی بر اساس این نظریه استوار است که بزودی تنها کشوری خواهد بود که وظیفه تضمین وفاداری لااقل قسمتی از آفریقا را به غرب بعهده خواهد داشت . اما استدلال درباره صحت این نظریه وظیفه دشوار وناراحت کننده‌ای است .

امروزه حتی عده‌ای از پرتقالیهای جوان که پنج سال قبل با حرارت تمام از نظریه صرفنظر کردن از مستعمرات دفاع‌میکردند و عقیده داشتند شرایط قرن بیستم دیگر اجازه مستعمره‌داری‌نمیدهد، بااشتیاق تمام هرگونه استدلالی را درباره لزوم حفظ مستعمرات استقبال می‌کنند .

فقط معدودی از اهالی این کشور هنگام بحث با من این اصل را قبول میکردند که موج عظیم تحولات امروز را در مرز های «آنگولا» و «موزامبیك» نمی‌توان متوقف ساخت .

آنطور که بسیاری ازپرتقالیان اظهار عقیده میکنند «ناسیونالیسم» از سر زمین های آفریقائی آنان سر برون نخواهد آورد ، ولو آنکه توسط گروهی از کشور های جدید الاستقلال که مورد تائیدهزاران «آفریقائی پرتقالی» هستند تبلیغ شود ،و اعم از آنکه نهضت های آزادی خواهانه آفریقائیان پرتقالی در همه جاز«کوناکری» در«گینه» تا«غنا» و«کنگو» توسط مهاجرانی که در این کشور وجود دارند دست به فعالیت های شدیدزده باشند .

آنها اعتمادی را که باین مسئله دارند چنین توجیه می‌کنند که بعلت خصوصیات نژادی خویش کمتر از تمام کشور های دیگری که درقاره‌آفریقادست به مستعمره‌داری وتشکیل امپراتوری زده‌اند نسبت به مسئله تبعیضات نژادی تعصب میورزند .

آنها اظهار میدارند که هدفشان در آفریقا همواره جذب کردن و حل ساختن سکنه آفریقائی در پرتقالی‌ها بوده و اینکار را ازیکسو بوسیله توسعه تعلیم و تربیت و از سوی دیگر با ترتیب دادن ازدواج های مختلط عملی‌کرده و میکنند .اما با تمام کوششی که ادعامیکنند دراین راه کرده‌اند هنوز حتی یك درصدازسکنه «آنگولا»،«موزامبیك» و«گینه‌پرتقال» بقول آنها «حل‌وجذب» نشده‌اند .

دستاویز حمله و انتقاد

یك دلیل دیگر اعتماد آنان ادعای بی‌خاصیت بودن آفریقائیهای سرزمین های پرتقال و اقتدار و توانائی پرتقالیهائی است که فی‌المثل ۳۰۰هزار تن از آنان در «آنگولا» ساکن هستند این پرتقالیان‌داشگاه دولتی آنان در «آنگولا» برای آسوده خاطر بودن‌از اطاعت‌وفرمانبرداری چهار میلیون ونیم سکنه بومی دست به جنان اقدامات خشن و تندی میزنند که همواره در خارج دستاویز حمله و انتقاد قرار میگیرد .

وضع به ترتیبی است که حتی عده‌ای از خود پرتقالیان نیز اعتراف دارند که فی‌الواقع آنان روی بمب ساعتی نشسته‌اند.

در «لواندا» پایتخت «آنگولا» روز اعطای استقلال به کنگواهالی پرتقالی در منازل خود ماندند ویا به هتل ها پناه بردند . اما هنوز نشانه‌ای در دست نیست که دال بر تمایل آنها به انطباق سیاست خویش با مقتضیات زمان باشد .

یکی از دوستان پرتقالی بمن میگفت سیاست کنونی ما درپرتقال هیچ‌نبی ندارد و نباید موجب ناراحتی بومیان یا هر کس دیگر شود. او شریرانه اضافه میکرد :«چرا آفریقائیها باید ناراضی باشند؟ این همان سیاستی است که درباره خود ما در پرتقال نیز اعمال میشود !!»

پس از انجام چنین مباحثاتی است که انسان حس میکندهمچون مسافری است که قدم‌بدیار گذشته گذارده است .

تفرج دلپذیر در دیارگذشته

گرچه مسافرت به پرتقال تفرج دلپذیری در دیار گذشته بنظر میرسد ، اما در عین حال موجبات آشفتگی و ناراحتی را نیز فراهم میسازد . تغییرات عظیم اقتصادی و اجتماعی جهان در این کشورا‌ثرات بسیار کمی بجای گذارده است . با وجود این در همان حال که مقاومت فرمانروایان پرتقال در برابر تحولات ممکنست موجب حفظ بسیاری از جنبه های خوب و قابل توجه این کشور شده باشد ، بسیاری از نکات غیر لازم و نامطلوب آنرا نیزحفظ‌کرده‌است.

بدبختی در اینست که طبقه حاکمه پرتقال میخواهد بی‌توجهی اکثریت محروم مردم وسیله آنانرا به کار های‌شان یك امر محتوم و غیر قابل اجتناب بداند .

آنها قبول دارند که در کشور فقر وجود دارد اما باین امربسیار بندرت توجه دارند ، درست همانقدر که یك نفر از اهالی لندن که عادتا در کلوپ های این شهر رفت و آمد دارد مثلا به توسعه‌بیماری «انفلونزا» در «هبریج» توجه میکند .

یك بانوی خارجی که مدت شصت سال است‌درپرتقال‌بسرمیبرد. و میگفت بمیل خود به تابعیت این کشور در آمده جدا عقیده داشت که در انگلستان حکومت دیکتاتوری پرولتاریا وجود دارد و خدا را شکرمیکرد در کشوری زندگی میکند که حق اعتصاب برای مردم محفوظ است !

(ناتمام)

امریکا مسئله پایگاههای خارجی را مطالعه‌میکند

■ **وزیر دفاع آمریکا دستور داد هریك از ماموران نظامی این‌کشور امسال ۸۰دلار کمتراز سال گذشته خرج‌کنند واتومبیل خارجی کمتر بخرند .**

■ **وزارت دفا ع‌آمریکا مقررات سختی برای مخارج‌دلاری ماموران خود درکشورهای خارج وضع میکند**

واشینگتن ـ ۲ فوریه‌ـآسوشیتد پرس ـوزیر دفاع‌امریکا «رابرت مك نامارا»امروزبه‌تمام مامورین نظامی امریکا در خارج آن کشور دستور داد درسال جاری هر یك هشتاد دلار کمتر خرج کنید .

ضمنا وی پیشنهاد کردامریکائیان مقیم خارج کمتر اتومبیلهای‌خارجی خریداری کنند .

بنظر وی این دو قدم‌سبب‌خواهد شد که درسال جاری هزینه های امریکائیان مقیم خارج‌هشتادمیلیون دلار کاهش یابد ،ودرسال ۱۹۶۲ باید این صرفه جوئی به دویست میلیون دلار و در ۱۹۶۳ به ۲۸۷ میلیون دلار برسد .

مقررات سخت

وی اعلام کرد که وزارت دفاع مقررات سختی برای‌هزینه‌های‌دلاری مامورین نظامی امریکا در خارج وضع خواهد کرد .

مك نامارا گفت طرحی برای تقلیل قوای امریکا در خارج آن کشور تهیه نخواهد کرد .

فعلا۵۵۰هزار تن سرباز امریکائی از نیرو های زمینی و هوائی ودریائی آن کشور به اضافه ۴۸۷ هزار تن افراد خانواده آنها در خارج بسر میبرند .

زیر دریائی اتمی

مك‌نامارا گفت در برنامه ساختن زیردریائی‌های‌اتمی‌حامل موشك ـ پولاریس تسریع میشود و ده ماه زودتر برنامه فعلی انجام خواهدشد ولی فعلا در نظر نیست بیش از۴۵ زیر دریائی ساخته شود .

مك نامارا اشاره کردکه‌موضوع پایگاههای خارجی امریکا در دست مطالعه است .

آلمان غربی یک میلیارد دولار بامریکا کمک می کند

♦ **دولت آلمان غربی قسمتی‌از بدهی دول خارجی را به درکشورهای دیگر سرمایه گذاری مینماید**

آمریکا فعلا پرداخت میکند و دربرخی از طرح‌های آمریکا

بن ـ ۲فوریه ـ رویتر ـ دکتر لودویك‌ارهارد وزیراقتصادو معاون صدر اعظم آلمان امروز به یك هیئت‌امریکائی که‌بریاست«دولینك» به آلمان آمده اند گفت دولت‌آلمان آماده‌است به‌برقراری‌تعادل پرداختی های امریکا کمك کند .

وی با این هیئت مذاکرات‌مفصلی بعمل آورد که به موجب آن آلمان غربی هزار میلیون دلار (معادل۷۶ میلیارد ریال) در اختیار امریکائی‌ـ گذارد .

طرح این کمك و نحوه آن را حکومت آلمان غربی تهیه کرده است .

بدهی دول خارجی

یك سخنگوی وزارت اقتصاد آلمان گفت مذاکرات امروز در مورد ترتیب پرداخت این پول بوده است .

از جمله آلمان قسمتی از بدهی دول خارجی را به امریکا میپردازد تابعدا از آنها بگیرد .ضمناسفارش های زیادی برای خرید اسلحه به امریکا میدهد ودر برخی طرحهای عمرانی که امریکا در کشور های خارجی تعهد کرده سرمایه گذاری میکند.

موش فضاپیمای فرانسه

پاریس ـ ۳فوریه ـ رویتر ـ «هکتور فرانس» نخستین موش فضا پیمای فرانسه تعلیماتش به پایان رسیده برای سفر ۲۲۵ کیلو‌ـ متری فضائی آماده شده است .

قرار است این موش را فرانسوی ها در محفظه ای قرار دهند و بایك موشك «ورونیك» به فضا بفرستندو سالم باز گردانند .

در این ماه پنج موشك ورونیك به فضا پرتاب خواهد شد و موش مذکور توسط‌آخرین‌موشك‌ورونیك به فضا اعزام میشود .

محل آزمایش در ناحیه«کولمب بشار» در صحرای افریقا قرار دارد.

این موشکها دارای دستگاههائی هستند که اوضاع فضا را ثبت و مخابره میکنند .

تا دوسال دیگر هندمیتواندبمب‌اتمی بسازد

دهلی نو ـ ۲ فوریه ـ رویتر ـ دکتر بهابها رئیس کمیته انرژی اتمی هندوستان‌امروز گفت طی دو ماه آینده میان هندوستان‌وشوروی یك معاهده همکاری در استفاده صلحجویانه از اتم به امضاءمیرسد.

وی گفت هدف این قرار داد ساختمان ایستگاههای برق اتمی و همکاری در استخراج اورانیوم است

دکتر بها بها به مخبرین گفت دانشمندان هندوستان میتوانند در صورت تصمیم دولت طی دو سال بمب اتمی بسازند ولی نهرو نخست‌ـ وزیر هند هرگز چنین تصمیمی ندارد .

قوی‌تر از چین

بهابها گفت قدرت اتمی هند بسیار بیشتر از چین کمونیست‌است ما اکنون چهار راکتور اتمی داریم که یکی از آنها رابدون‌کوچکترین کمك خارجی شخصا ساخته ایم، درحالیکه چین فقط یك‌راکتوراتمی دارد که آنرا هم با کمك شوروی بوجود آورده است .

ایجاد شرکت خصوصی برای تسخیرفضا

لندن ـ ۳ فوریه رویتر ـ یك شرکت خصوصی برای شرکت در مسابقه «تسخیر فضا» درانگلستان تاسیس شده است .

سرمایه این شرکت بیست هزار لیره است .

قرار است شرکت مذکور کلیه فعالیت های انگلیس و کشور های مشترك المنافع را در زمینه تسخیر فضا متمرکز سازد .

ریاست شرکت با سرمایه دار ، بزرك انگلیسی «رابرت رنویك» است.

زیر دریائی اتمی برای حفظ صلح

نیویورك ـ امریکا ـ ۲ فوریه ـ رویتر ـ جدید ترین زیر دریائی‌اتمی حامل موشك پولاریس امریکا بنام «سام هوستن» امروز به آب افتاد .

در پیامی که کندی به این مناسبت فرستاده‌بود گفته است «وسائل‌قاطعی مانند این زیر دریائی تنها بخاطر یك هدف ساخته میشوند و آن حفظ صلح است . »

تاکنون ۷زیردریائی اتمی که قادرند موشك پولاریس پرتاب کنند به آب افتاده است .

ضمنا جمعا ۲۳ زیر دریائی اتمی از طرف امریکا به آب افتاده است .

«نهضت ملی» الجزایر با جبهه آزادی

پاریس ـ ۳ فوریه ـ رویتر ـ «مسالی حاج» رئیس «نهضت ملی الجزایر» (ام . ان . آ) در یك مصاحبه مطبوعاتی اعلام کرد که امکان حصول توافق‌نظرمیان‌نهضت او و«جبهه آزادی ملی»(اف .ال.ان) چندان دور نیست .

وی‌که درشمال پاریس تحت نظر قرار دارد در مصاحبه با مخبر یك روزنامه عصر پاریس اعلام کرد که سران «جبهه آزادی ملی»با اوتماس گرفته میخواهند مذاکره کنند .

وی گفت باید از اقدامات کمونیستهای الجزایر بر حذر بودو مسئله فردای الجزایر مقابله با کمونیست هاست زیرا فرانسویها رفته اند و الجزایر مستقل مسئله حیاتی دیگری در پیش ندارد .

اتهامات جدید «مندرس» و «بایار»

یاسی آدا ـ ۲ فوریه ـ رویتر ـ نام رئیس جمهوری سابق ترکیه جلال بایار و عدنان مندرس نخست وزیر سابق آن کشور جزء ۱۸۷ متهمی است که از طرف دادستان ترکیه به مناسبت مسئولیت آنها در کشتار دانشجویان ترکیه در سال گذشته برای آنها تقاضای اعدام شده است.

علاوه بر این جلال بایار متهم به همکاری با مندرس درحیف ومیل‌وجوه دولتی است . مجازات این جرم حد اکثر سه سال زندان است .

سیمان تهران

همچون خورشیدی افق صنایع ما میدرخشد

از صبح سه شنبه

سینما رادیو سیتی

عالیترین فیلم کمدی موزیکال سینمای امریکا

اثری‌که همه را بجنب وجوش وا میدارد

دختره شوهر میخواد

سینماسکوپ ـ رنگی ـ

دوبله بفارسی

باشرکت:

جین مانسفیلد

تام یول ـ ادموند اوبراین

دستگاه تهویه وشفاژ اتوماتیك

منزل شمارا بطور خودکار گرم وتهویه مینماید

«شرکت شعله خاور»

تخت جمشید

چهارراه بهار

تلفن: ۶۹۲۴۷ ـ ۶۸۹۶۲ ـ ۶۸۹۶۱

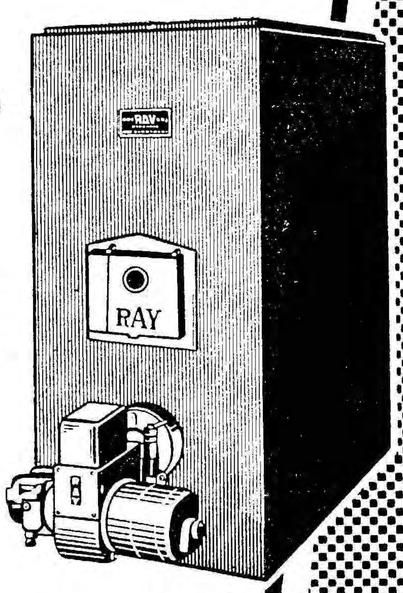

قابل توجه صاحبان گرمابه‌ها

ووزارت محترم کار

مشعل های اتوماتیک برای سوخت با نفت سیاه

مخصوص گرمابه‌های عمومی با ظرفیت های مختلف

ساخت کارخانه معظم ((ری)) آمریکا

RAY OIL BURNER CO.

این نمایندگی پس از تجربیات‌ممتد وآزمایش‌های دقیق، مناسب ترین مشعل را با مزایای منحصرزیرمخصوص گرمابه‌ها واردنموده :

۱ـ مشعل ((ری)) مجهز به مطمئن‌ترین دستگاههای کنترل بوده واز هرگونه خطرات احتمالی جلوگیری مینماید .

۲ـ مشعل ((ری)) بااحتراق کامل وبدون ایجاد دودسوخته و حداکثر صرفه جوئی را درسوخت مینماید :

۳ ـ مشعل ((ری)) دارای ۹۰ سال سیادت صنعتی در جهان بوده و درایران

نیز دستگاه مجهز این شرکت، سرویس و لوازم یدکی آنراتعهدمینماید

نماینده انحصاری: شرکت شعله خاور. تخت جمشید چهارراه بهار ـ تلفن ۶۹۲۴۷ـ۶۸۹۶۲ـ۶۸۹۶۱

۱ـ۲ آ ـ ۴۱۲۵۸

مرد روز

رئیس جمهوری جدید برزیل

«جانیوکوادروس» رهبری یک ملت ۷۰میلیونی را بر عهده دارد وبرزیل بزرگترین‌کشور آمریکای جنوبی‌است سیاست «کوادروس» که یك اصلاح‌طلب مستقل‌است، تاثیر عظیمی درسرنوشت آمریکای جنوبی دارد

THE TIMES

برزیل نیز مانند آمریکا ،فصل جدیدی را در تاریخ خود ،برهبری یك رئیس جمهوری جوان‌میگشاید. «جانیو کواد روس» که زمام امور برزیل را در دست گرفت ، مردی است که انرژی فراوان دارد ومی‌خواهد با دشورایها مقابله کند و به مبارزه با آنها به بپردازد .

وی حتی قبل از آنکه زمام امور را در دست گیرد ، به حل یکی از مشکلاتی که دربرابراوست‌پرداخت وی اعلام کرد که احتمال دارد به کشتی «سانتاماریا»وناخدای‌شورشی آن «گالوائو» ، حق پناهندگی‌اعطا کند . بدیهی است که اگر شورشیان در برزیل پایگاهی‌برای عملیات خود ، علیه رژیم سالازار بدست آورند ، روابط برزیل‌ودکتر سالازار فرمانروای‌پرتقال‌تیره‌خواهد شد .

سیاست مستقل

اقدامات «کواد روس» ، درزمینه های دیگر نیز ممکن است ،سبب تغییراتی درسیاست خارجی قدیمی برزیل شود .

او نسبت به انگلیس نظر خوبی دارد و ابدا ضد امریکائی نیست ، لکن اعلام کرده است که برزیل باید روابط نزدیکتری با اتحاد شوروی داشته باشد ، کواد روس نیز مانند سایر رهبران کنونی ، آمریکای جنوبی احساس میکندکه کشور وی نمیتواند لااقل از نظر اقتصادی خودرا محدود بروابطی کند که بایك جبهه دارد .

کار ووظیفه مهم کواد روس ،مقابله با مسائل داخلی است ، انتخاب او نشان دهنده اعتراض به نظم کهن سیاسی و اقتصادی کشور بود ، از اینرو دشمنان «کواد روس» وی را عوام فریب میخوانند ، لکن «کواد روس» بدون اینکه یك‌دست چپی یا «ناسیونالیست» افراطی‌باشد، یکی از اصلاح طلبانی است که به رسوم و مقررات سابق ، وقعی‌نمی‌گذارد وبا حرارت در پی تغییرات است ، پاره ای از اظهارات اخیراو کاملا نشان میدهد که وی می‌خواهد آداب ورسوم کهنه رابشکند

کواد روس یك سابقه بر جسته اداری دارد .

وظیفه عظیم

وظیفه اساسی «کواد روس»رهبری یك کشور عظیم است که‌مشکلات روز افزونی دارد و جمعیت۷۰ملیونی آن برای پیشرفت و ترقی ، بی تاب هستند .

دولت رئیس جمهوری سابق «کوبیچك» ، باشعار «پیشرفت ۵۰ ساله در ۵سال» ، تورم اسکناس و قروض فراوانی را برای«کواد‌روس» به ارث گذاشت . کسر بودجه در پایان سال ۱۹۶۰ ، در حدود ۱۰۷ میلیون لیره استرلینك بود و شاید از نظر توازن پرداخت‌های داخلی و خارجی‌به ۱۱۸میلیون لیره استرلینك برسد .

درآمد های ارزی برزیل درحال حاضر ، فقط برای پرداخت بهای واردات کافی است و وام های دراز مدت برزیل ، بالغ بر یك میلیاردو هفتاد میلیون‌لیره‌استرلینك میشود .

دولت «کوبیچك» در خرج بی پروا بود و تبذیر میکرد ، با این حال در صنایع و برای ساختن‌جاده های جدید وساختن کارخانه های برق سرمایه گذاری کرده است . اگر منابع برزیل و قدرت انسانی برزیل را در نظر بگیریم ، آنگاه باید گفت که‌برزیل «بانك پول دارد »

تاثیر قطعی

لکن‌باید در انتظاربود و دید که «کوادروس» چگونه می خواهد از این عوامل و منابع استفاده کند و چگونه وی توسعه و پیشرفت‌کشور را بصورت عقلائی در خواهد آوردو سیاست هائی را در پیش می گیرد که ضمن افزایش اطمینان‌خارجیان نسبت به برزیل ، سبب قیام هائی‌در داخل نخواهد شد .

در حقیقت این امر وسیاست‌آینده کوادروس ، یکی از عواملی است که تاثیر قطعی‌درسرنوشت‌امریکای جنوبی دارد .

تایمز

انباشته‌شدن سلاحهای اتمی ، ممکن است هرلحظه جهان را به‌گرداب جنك بکشد . خلع سلاح یکی از مهمترین مسائل عصر حاضر است

ادعانامهٔ «گالوائو» علیه سالازار

(۲)

دومین قسمت از گزارشی‌که توسط سروان «گالوائو» درباره وضع مستعمرات پرتقال تهیه شد وسرانجام منجر به بازداشت او گردید درسطور زیر بنظر خوانندگان میرسد .

آشکار ترین گواه‌ضعف‌وناتوانی عجیبی که در کشور وجود داردتنزل فاحش میزان موالید و آمار وحشتناك مرك و میر نوزادان است، از طرف دیگر آمار ها ارقام‌سرسام آوری را در باره اشخاص علیل و تلفات فراوان بعلل مختلف نشان میدهد ، بهمه اینها باید استخدام برای کار اجباری را افزود .

«گالوائو» در گزارش خود می‌گوید ، باوجود این تنها نمیتوان ارقام دولتی را در این موارد معتبر شمرد و بطور سطحی در باره آن قضاوت کرد . او خاطر نشان‌میسازد که ارقام دولتی گنك است ، این ارقام آنطور که باید صدا ندارد و درد ها و مصائب مردم را نشان نمیدهد ، باید رفت و از نزدیك‌دید، باید اشخاصی را که با آنهابرخورد میکنیم تشویق کرد تا حقایق را بگویند نه آنکه آنها راتهدیدنمائیم که بعنوان مزاحم تبعید خواهندشد

گالوائو ادامه میدهد ، مسافری که باین سر زمین وارد میشود باید اعتماد سکنه بومی را جلب کند و حرفهای آنان را گوش دهد ، بد نیست از زبان مقامات دولتی نیزکه جرئت نمیکنند حقایق اوضاع را گزارش دهند ، آنچه را که در موارد حاضر میگویند بشنود ، و بالاخره باید از هیئت های مذهبی آنچه را که جرئت نمیکنند در گزارشهای کتبی منعکس سازند شفاها خواست .

پزشکان غالبا جرئت آنکه به نقاط مرکزی بروند ندارند وبیشتر در مراکز حساس اجتماع کرده‌اند بیمارستانها عموما فاقد تجهیزات و وسائل لازم هستند ودر نقاطی که‌از لحاظ‌اجتماعی نیاز مبرم‌وجوددارد اصولابیمارستانی دربین نیست .

به تعداد خیلی بیشتری پزشك‌و پرستار نیاز هست و باید همکاری بیشتری بین مقامات بهداری‌واداری وجود داشته باشد .

بجرئت میتوان گفت که‌مراقبت های مربوط به تولد نوزادان ، رفاه اجتماعی کودکان ، مبارزه علیه بیماریهای مالاریا و خواب (ناشی‌از گزیدن پشه «تسه تسه») و سایر بدبختی های عمومی سراپا تشریفاتی است .

یك سیستم بور و کراسی(کاغذ بازی) و اختلافات ناشی از منافع و اغراض خصوصی هر کاری را تحت الشعاع قرار داده و آنرابکلی مهمل وبی اثر گذارده است .

بدتر از همه آنست که این‌حقایق از چشم کسانی که برای بازرسی اوضاع می‌آیند بکلی پوشیده‌میماند وهنگام بررسی بیمارستانهافقط کف اطاق ها را جارو میکنند و حمام‌ها را تمیز مینمایند تا صورت ظاهر حفظ شده باشد .

مرك‌ومیر وحشتناك

من اطمینان میدهم که خدمات بهداشتی برای بومیان گینه ، موزامبیك و آنگولا که دولت. و صنایع وسازمان های‌خصوصی‌مبالغ هنگفتی جهت انجام آن‌می‌پردازند بجز در موارد بسیار معدود اصولا وجود ندارد .

وضع درست بمانند آنست که در برابر حریقی قرار داشته باشیم‌بدون آنکه در دسترسمان آب ، لوله و ماموز آتش نشانی وجودداشته‌باشد از اینرو جای تعجب نیست که‌میزان مرك و میر اطفال به ٦۰ در صد تعداد نوزادان برسد .

گزارش «گالوائو» میگویدمیزان تلفات کارگران در غالب کارگاه‌ها به ٤۰ در صد مجموع تعداد آنان میرسد .

بموجب اظهارات پاره ای از پزشکان تعداد کودکانی که مرده بدنیا می‌آیند بطرز شگفت انگیزی روز افزون است .

«گالوائو» در گزارش خودسرانجام چنین نتیجه میگیرد « قسمت مهمی از جمعیت بخارج میگریزند وبقیه‌بتدریج زنده بگور میشوند و سیاست عمومی دولت در این سرزمین‌ها«بور وکراسی»محض‌است»

«گالوائو» ضمن بحث در باره آنچه «شرایط کار» می‌نامدخاطرنشان میسازد :

«همگی ما از تضاد آنچه که‌ایده ها و اصول قوانین کار نامیده‌میشود باشرایط کار اجباری‌بخوبی‌باخبریم مابرای رسیدن باین هدف که‌کار واقعا آزاد و داوطلبانه‌باشدراه‌درازی در پیش داریم ، در «انگولا» قحطی کارگربشدت وجود دارد ، واز این لحاظ کشور در آستانه فلاکت عجیبی قرار گرفته است .

نتایج سرشماری

گالوائو با استناد به نتایج سرشماری «سکنه غیر متمدن» (اصطلاحی است که دولت برای مردم بومی بکار میبرد) میگوید تعداد جمعیت مرد «انگولا» ۱٫۷۲۵٫٤۲۵ نفر و تعداد زنان ۱٫۹۲۰٫۱۸۳ نفر است،ارقام‌مربوط به این سرشماری چنین تخمین‌می‌زنند که در سراسر کشور ۱٫۰۲۳٫۷۱۷ نفر مردانی که سن آنان بین ۱٦ تا ۷٤ است قدرت کار دارند ، ولی طبق همین آمار ها که توسط وزارت امور بومیان‌تهیه‌شده‌تنها ۷٤٦٫۵۸۹ نفر از مردان جزو پرداخت کنندگان مالیات بحساب رفته و بنابر این مجموعا فقط تعداد اخیر قدرت‌کار میتوانند داشته باشند .

بعبارت دیگر بدلائل مربوط به نقص قوای جسمانی بیشتر از ۳۳ درصداز جمعیت مرد «آنگولا»قدرت کار ندارند .

(نا تمام)

آگهی برای اطلاع مشترکین بنگاه برق تهران

مشترکین بنگاه برق تهران برای پرداخت بهای برق مصرفی خود میتوانند بعداز ظهرها به باجه‌های وصول عصر درشعبات بانك‌ملی ایران بشرح زیرمراجعه وبدهی خودرا پرداخت‌نمایند .

۱ـ شعبهٔ مرکزی ـ خیابان فردوسی ۲ـ شعبه بازار ـسبزه‌میدان ۳ـ شعبه‌سعدی ـخیابان‌سعدی ٤ـ شعبه حافظ خیابان سپه جنب موزه ایران باستان

بنگاه برق تهران

۱ـ۳ آـ٤۱۱۲۲

جوجه کباب مجانی — برای دریافت کارت ویژه جوجه کباب مجانی به: فروشگاه کشور طیور سه راه امین حضور مراجعه فرمائید .

DOMINAL

بصورت قرص وشیاف برای اطفال وبزرگسالان — محصول همبورگ آلمان

قابل توجه مهندسین ومقاطعه کاران ساختمانی

کارخانه آجرلعابی ومرمری ایران ، جدیدترین نوع آجر موزائیک مرمر ومرمریت را که برای اولین مرتبه در ایران تهیه شده وبا بهترین آجرهای مرمر ساخت ایتالیا رقابت میکند تحت نظر متخصصین ایتالیائی با ماشینهای تمام اتوماتیک در اسرع وقت تهیه ودر اختیار شما میگذارد .

«اندازه های آجر»

۲۵ × ۲۵

۳۰ × ۳۰

۴۰ × ۴۰

۵۰ × ۵۰

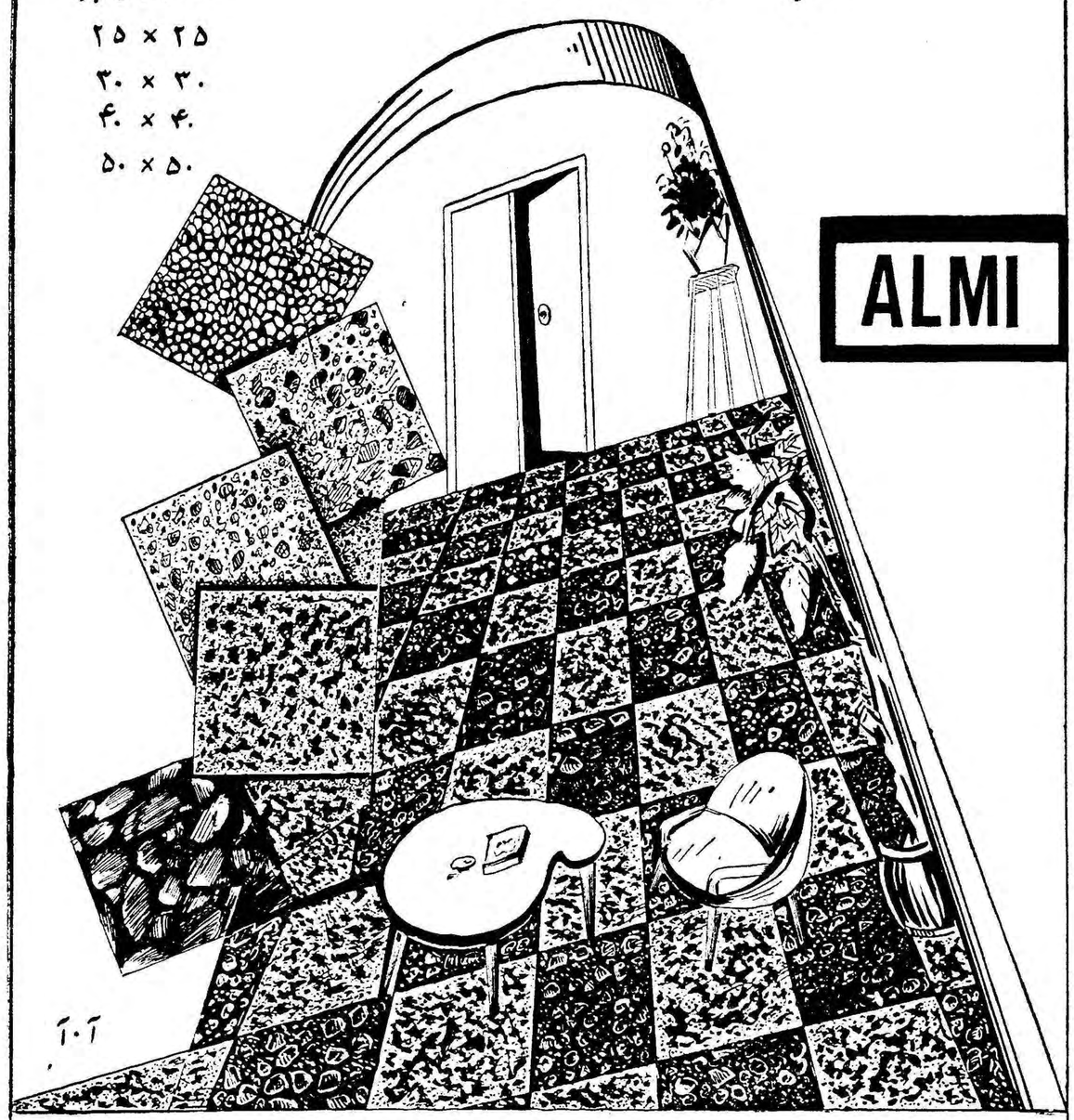
ALMI

نمایشگاه‌کارخانه آجرلعابی ومرمری ایران جاده‌مخصوص کرج ـکیلومتر ۱۰ ـ تلفن ۵۰٤۳۸

مراکز فروش : مانسکو خیابان شاه جنب یغما تلفن ٤۷۱۲۵
فروشگاه لوازم ساختمانی بخاش ـ بلوارکرج شماره ۲۲ تلفن٤۱۱۹۰

آـ ۳۱٤۳٤

بزودی در سینما پلازا

یك فیلم کمدی
یك اثر فوق‌العاده
یك داستان بی نظیر

سرگذشت «باسترکیتون»
کمدین محبوب ومعروف‌سینما

دلقك شماره یك

ویستاویژن ـ دوبله بفارسی

باشرکت :رونالداو کانور ـ آن بلایت ـ روندافلمینگ

انتقاد

دکتر حسن صدرحاج سیدجوادی

کوچه غریبان

در شماره پنجشنبه اطلاعات یکی‌از ساکنین کوچه غریبان شکایت‌کرده بود که کوچه مزبور با اینکه محل عبور اهالی و کودکان مدارس ووسائط نقلیه می‌باشد در زمستان انباشته از گل و لای و در تابستان پر از گرد و خاك است .

ضمنا دود چند کارخانه سلامتی افراد را تهدید میکند .

شاید شاکی تصور کرده است‌که کوچه غریبان باین درد مبتلاست‌غافل از اینکه کوچه های آشنایان نیز از این گونه گرفتاریها بی‌بهره‌نیستند.

برای نمونه بکوچه پشت مسجد سپهسالار مراجعه بفرمائید .

این کوچه دارای چند مرکز مهم می‌باشد و بهمین جهت محل عبورعده زیادی از مردمی است که در این کوچه سکونت ندارند .

اولا کتابخانه مجلس شورایملی در آن واقع شده و کسانیکه در این کتابخانه بمطالعه وتحقیق اشتغال‌دارند مجبور بعبور از کوچه هستند .

ثانیا محل مسجد بزرك سپهسالار است که هر صبح و ظهر و شب مؤمنین برای ادای فریضه و گزاردن نماز از آن عبور میکنند .

ثالثا دبیرستان پسرانه علمیه در آن واقع شده که در حدود هفتصد دانش آموز دارد و این هفتصد نفر روزی چهار بار محبوربه‌عبور از کوچه مزبور می‌باشند .

رابعا محل دبیرستان دخترانه گوهر شاد است که بیش از ۵۰۰ دانش‌آموز دارد و آنها نیز بهمین مصیبت مبتلا می‌باشند .

خامسا باشگاه دارائی در آن واقع است که محل مراجعه عده زیادی از ورزشکاران است .

سادسا خیابان نظامیه و ژاله رابه خیابان ایران یا عین‌الدوله وصل می کندوبدینجهت‌محل‌عبور تعدادبیشماری اتومبیل شخصی و تاکسی است .

اما وضع آن‌باهمه اهمیت وموقعیت حساسی که دارد بدین قرار است:

اولا از خیابان ژاله تا کتابخانه مجلس مدت دو ماه است برای‌تعمیر خراب شده و نه تنها عبور و مرور وسائط نقلیه را غیر ممکن ساخته بلکه برای عابرین نیز ایجاد اشکال مینماید .

ثانیاازخیابان نظامیه تاجلوی‌کتابخانه دارای چاله‌ها وفراز ونشیب های‌متعدد شده است بطوریکه در زمستان بعلت برف و باران سراسر کوچه را آب میگیردومانند خیابان‌های ونیزبصورت زیبائی در می‌آید !

حتی می‌توان برای عبور و مرور از قایقهای کوچك دراین کوچه استفاده کرد .

ثالثا از کتابخانه تاعین‌الدوله‌کوچه بوسیله یك جوی کثیف باریکترشده و چون دو طرفه است و بیش از یك اتومبیل از آن نمی‌تواند عبور کند غالبا راه بسته میشود ، بین‌رانندگان دعوا میشود و راه عبور پیاده‌رو ها نیز مسدود میگردد .

رابعا .. خامسا... سادسا علل و عواملی وجود دارد که از حوصله این بحث خارج است .

این گرفتاری مربوط بامروزودیروز نیست .

من تا آنجا که بخاطر دارم سه سال است که کوچه مزبور وساکنین وعابرین آن با این مصیبت دست بگریبانند و فکری برای آنهانمیشود.

وقتی دانش آموزان‌از مدارس خارج میشوند و چند اتومبیل بدنبال بعضی از آنها می‌آید و در عین حال تاکسی ها از این کوچه عبور میکنند غوغائی برپا میشود .

گل ولای بسروصورت ولباس آنها می‌باشد کفشها و جوراب ها و حتی سلوارهای آنها تازانو درآب فرومیرود

بچه ها در حال عادی پدر و مادرها را از نظر خرید کفش و لباس بستوه می‌آورند و من نمی‌دانم در این‌وضع اولیاء بیچاره چگونه خرج کفش و لباس فرزندان خود را تحمل میکنند .

چند روز قبل یك تاکسی در وسط کوچه بقول خودش سگدست شکسته بود و بزمین و آسمان بد میگفت ، راه عبور و مرور نیز در اثر توقف او مسدود شده بود .

عوارضی که شهرداری از مردم میگیرد باید صرف آنها شود . در این عوارض بدون تردید ساکنان کوچه غریبان و کوچه آشنایان نیز سهمی دارند .

اگردر مقابل عوارضی که‌میپردازند وضع کوچه آنها اصلاح نشودبطوری که نتوانند بسادگی در تابستان و زمستان عبور نمایند حق آنان تضییع شده است .

اصلاح وضع این کوچه ها بایددر درجه اول‌اهمیت‌کار مسئولین‌شهرداری قرار گیرد و اگر کار مهمی درآنها نتوان انجام داد حداقل می‌بایداسفالت آنها را بانجام رسانید .

همانطور که اشاره شد این خرابی ها مربوط بامسال و سال گذشته نیست . کسانیکه فعلا مسئولیت‌دارند می‌باید در مقام اصلاح خرابی های گذشته نیز برآیند .

کفتگوی خردم

درحاشیه خیابان شهرستانی

جمعی از ساکنین خیابان‌شهرستانی مینویسند قطعه زمینی بمساحت ۴۵ متر در حاشیه خیابان شهرستانی ودر مسیربیمارستان ابوحسین‌قرارگرفته که بعلت‌نداشتن‌دیوارمحل‌ریختن‌زباله ومبرزعمومی‌گردیده‌بطوریکه‌درتابستان وزمستان از بوی عفوت وبشه ومگس ساکنین منازل اطراف را از استفاده هوای آزاد محروم ساخته است وعلاوه براین منظره بس زننده را درحاشیه خیابان وانظار عمومی ایجاد نموده‌از برزن ٤تقاضا میشود برای کشیدن دیوار جلو زمین مذکوراقدام لازم بعمل آورند .

درمانگاه قریه‌سر

آقای عباس حاجی‌زاده از طرف‌اهالی قریه سراز توابع‌نطنزمینویسد درسال ۳۸ باتحمل قریب پانصد هزار ریال هزینه یك‌باب درمانگاه برای‌معالجه پنجهزار جمعیت این‌حوزه ساختمان شده به‌بهداری نطنز واگذارگردید متاسفانه تاکنون این‌درمانگاه بدون بهدار وداروماندە اهالی ناچاراندجهت معالجه باصفهان بروند تقاضامیشود وزارت محترم بهداری وسائل استفاده ازاین‌درمانگاه رافراهم سازد .

موضوع مصرف نفت

اداره کل روابط اجتماعی وزارت بهداری در مورد شرحی که تحت‌عنوان مصرف نفت‌سیاه در شماره ۱۰۴۰۰ درج شده اعلام میدارد :وسیله‌قسمت مهندسی بهداشت‌وزارت بهداری از کارخانه های سنك‌بری وشیشه سازی واقع‌در بی‌سیم نجف آباد بازدیدبعمل آمد . درکارخانه سنك کوبی اصولا دستگاهی که بانفت‌سیاه کار کندوجود ندارد وکارخانه شیشه سازی نیز از یکهفته قبل وسیله وزارت کار تعطیل شده .

شهریه مدارس

از اصفهان آقای‌محمدرضا زجاجی در مورد پرداخت شهریه از طرف دانش آموزان مینویسد برای آنکه خانواده های کثیر الاولاد به علت سنگینی شهریه از تربیت فرزندان خود باز نمانند خوبست وزارت فرهنگ مقرر دارد خانواده هائیکه بیش از سه فرزند محصل دارند از پرداخت شهریه معاف باشند .

بیمار مصدوم

آقای غلامعلی ملك‌زاده مینویسد روز جمعه ۲۳ دیماه طفل سیزده‌ساله‌م رابعلت‌سقوط از طبقه دوم عمارت به بیمارستان بردم فقط‌چندساعتی بستری کردند واورا بابینی شکسته و پای مصدوم و سرگیجه تحویل دادند که فعلادر منزل بستری است خوبست‌اگر لزوم بستری بودن او در بیمارستان نمیرود وسیله دکتر بخش جراحی بیمارستان در منزل ازاو عیادت شود.

آب ناودانها

آقای‌مطلوبی ساکن خیابان‌فخرآباد توجه متصدیان برزن ۱۴را بناودانهای ساختمانهای خیابان وحیددستگردی و فخرآباد جلب و تقاضا مینماید از ناودانهائیکه درموقع‌بارندگی مزاحمت عابرین را فراهم میسازند جلوگیری نمایندو مالکین رابامصلاح آنهاوادار سازند .

تقاضای گارسونها

جمعی از گارسونهای بیکار کافه رستورانهای تهران مینویسند :مدتی است که غالب کافه رستوران های تهران و حومه گار سونهای زن که از طریق آشپزی خانه داری و اطوکشی هم میتوانند امرار معاش کنند استخدام مینمایند و مارا که شغلمان منحصرا همین کار میباشد و عائله‌مند هستیم از کار بیکار می کنندتقاضا میکنیم مقررگردد ازصدور پروانه خدمتگزاری برای گارسونهای زن خود داری شود

تا آخر خط

آقای‌ولی‌اله امینی هرندی مینویسد سابقا اتوبوسهای خط واحددرخیابان قزوین تا سه‌راه آذری میرفتند چندی بعلت تجدیداسفالت‌اتوبوسها ازسه‌راه قپان‌بالاتر نمیرفتند تقاضا میشودبرای رفاه قریب پنجهزار نفرساکنین این حدود مقررگردد حال‌که اسفالت‌سه‌راه آذری هم‌باتمام رسیده مانند سابق اتوبوسها مسیرخودرا تاآخرخط ادامه دهند .

مزایای معلمین

از زاهدان تلگراف میکنند سال گذشته مزایای دبیران و آموزگاران فرهنگ شهرستان زاهدان فقط شش ماه و نیم پرداخت گردید و اکنون که دو ماه از سال جاری میگذرد اقدامی برای پرداخت مزایای استحقاقی بعمل نیامده در صورتی که ابلاغ کلیه کارمندان مدتی‌است صادر شده با توجه بسختی معیشت معلمین تقاضا داریم نسبت بحواله این‌مبلغ اقدام موثری مبذول‌فرمایند

بعلت قلت حقوق

آقای حسین مظاهری مینویسد بعلت قلت‌حقوق مجبور شدم ازخدمت فرهنگ استعفا بدهم ولی فرهنگ با استعفایم موافقت نمیکند چون‌عیالوارم وپس از هفت‌سال خدمت با۲۷۳ تومان حقوق نمیتوانم بزندگی خوداداممه‌دهم یافکری درباره حقوقم بنمایند یا با استعفای من موافقت نمایند .

نوشته : سیدعلی . از اصفهان

باید برای شهرداران کلاس های آموزشی مخصوص تشکیل داد

بر اثر سالها تجربه و مطالعه کشور های متمدن باین نتیجه رسیده‌اند که تا کار مردم بدست خود مردم سپرده نشود هیچ‌امیدی به پیشرفت وترقی آن جامعه نباید داشت . روی همین فکر و اصول همه کشور های مترقی و متمدن امور بهداشت و فرهنگ شهرخود را بدست خود مردم سپردندو امروز می‌بینیم ممالکی که باین اصل‌توجه داشته‌و عمل‌نموده‌اند چقدرخوشبخت و سعادتمندند . سالهاست که ما هم خواسته‌ایم همین راه را دنبال کنیم‌متاسفانه چون همیشه هرقانون و هر مقرراتیکه وضع میکنیم و جوانب و اثرات و مضرات آنرا در نظر نمیگیریم اینست کـه به‌آن نتیجه‌ای که باید برسیم نمیرسیم و کمال مطلوب حاصل نمیگردد .یکی از قوانین همین‌قانون‌انتخابات‌انجمن شهر است که اگر با دقت مطالعه نمائید خواهید فهمید که در آن پیش بینی های لازم نشده وانتخاب شوندگان‌رابطورمحدود وباشرائطی ذکر نموده که‌هیچوقت یکنفراستاد دانشگاه یا فلان مهندس مطلع ویا فلان دبیر و رئیس اداره تجربه‌دیده و کاردان نتوانسته در انتخابات انجمن شهر شرکت نماید در هر صورت در ممالك مترقی چون به پیشرفت و عمران و آبادی وآسایش خود علاقه دارند همه کار ها را بدست خود مردم میسپارند ولی ما هنوز باین اصل مهم و اساسی‌توجه نداریم و هنوز اندر خم یك‌کوچه‌ایم اگر اولیاء امور بیش از هـر چیزبیایندو بنشینندو قانون‌صحیحی برای‌تشکیل انجمن‌شهرها تدوین نمایند و آن قانون با آزادی کامل اجرا گردد و افرادی علاقمند و مطلع بسمت نمایندگان‌انجمن شهر انتخاب شوند بدون تردید در اندك مدتی همه مشکلات شهر ها حل خواهد شد و مردم در جاده آسایش ورفاه قدم خواهند نهاد .

وقتی که انجمن شهر بخوبی تشکیل شود آن انجمن شهردار صالح و لایقی انتخاب خواهد کرد و آن‌شهردار خواهد توانست بنفع مردم و بسود عامه اقدامات اساسی و موثری را انجام دهد .

متاسفانه درشهر ما آنچه انجمن شهر تشکیل گردیده مورددرضایت وطرفداری مردم نبوده و نمایندگان این انجمن ها بیشتر وقت خود را با مخالفت با یکدیگر و پاشهردار میگذرانیدند و عمر انجمن رابهمین منوال وازاین قبیل میگذرانیدند و روی همین اصل دستگاه شهرداری هم متزلزل بوده و قدمی به نفع مردم بر نمیداشته است در همین دوره‌انجمن گذشته‌اصفهان‌شهرداری داشت که بسیار خوب کار میکرد و اکثریت اهالی شهر از او بنیکی یاد میکردند ولی انجمن شهر بر خلاف منویات مردم کاری کردکه ناچار باستعفا شد . یاشهردار دیگری که با بودجه دولت برای مطالعه در امور شهر به‌خارجه فرستاده شد هنوز از مسافرت به خارجه بر نگشته بود که انجمن شهر او را استیضاح نمود و در نتیجه انجمن شهر منحل وشهردار نیز با مطالعاتیکه در زمینه شهر و شهرداری نموده‌بود و قصد داشت از آن مطالعات ودیدار هادراصفهان استفاده نماید از کار معزول گردید و شهردار انتصابی مشغول کارشد و البته آنچه که تا حال دیده‌ایم هیچ یك از شهرداران انتصابی نتوانسته‌اند آنطور که شایسته‌است وظیفه خطیریکه بعهده دارند انجام دهند چون شهردار انتخابی مال‌خود شهر و از بین مردم خود شهر است و بیشترباحتیاجات و ضروریات‌مردم شهر واقف میباشد اینست که‌بیشتر و بهتر میتواند در پست شهردار خدمت نماید و اصولاچقدر خوبست در مملکت ما وزارت خانه مجزائی برای شهرداری ها تشکیل گردد که این وزارت خانه بهتر بتواندوظائفی که شهرداران و انجمن های شهر بعهده دارند کنترل و راهنمائی‌کند.

اداره کردن شهرداری کار ساده‌ای نیست و این امر مهم را نبایستی‌بدست‌هرکسی سپردبایستی برای شهرداران و کسانیکه برای این منظور انتخاب خواهند شد کلاس های تعلیماتی و آموزشی تشکیل دادتادراین کلاسهاباصول‌و رموزاساس‌اداره‌کردن‌شهرهابی‌ببرند و بتوانند وظائف دشوار و مهمی که بعهده دارند انجام دهند . اصفهان شهرداران زیادی بخود دیده‌وشاید هیچ شهری مثل این شهر نفرین شده شهردار بخود ندیده باشدولی اکثر این شهرداران چون با وضعی انتخاب گردیده اند که در اینجا گفتن آن مورد ندارد لذا تمام‌بودجه واثاث شهرداری را صرف کارهای بیهوده و امور بی اثر نموده که منجر بخراب ماندن‌شهر و عدم پیشرفت وآبادانی آن گردیده‌است هنوز ما درکوچه پس کوچه های این شهر و حتی در خیابانهای آن در کثافت و زباله و عدم اسفالت و برق‌وآب‌غوطه‌وریم آنوقت‌شهرداری برای ما میفرستند که‌میلیونهاتومان پول این مردم بدبخت را صرف را مرتب نمایند . آنقدر کارمندان فواره سازی وچراغ بازی و این‌قبیل وماموربن آن ضعیف میباشند و امور نموده است اینها شنیده اند آنقدر این دستگاه متزلزل‌ونامرتب که در ممالك خارجه چراغهای‌الوان است که اینجانب شخصا در یك ومیادین و پارکهای زیبا وجود دارد هفته با چهار نفر رئیس امورشهر ولی خبرندارند که‌آنها اول‌بهداشت که تغییر و تبدیل یافته بودندوبرو وفرهنك ـ آب ـ برق وسایل ایاب‌و شدم و تازه هیچکدام از آنها ذهاب ـ اسفالت وارزاق عمومی را کوچکترین اطلاعی ازمسئولیت‌خود تامین میکنند وبعد به آرایش و نداشتند . بعقیده اینجانب باید توالت شهر میپردازند ، درتمام‌شهر اصولا برای شهرداریها فکرتازه ای اصفهان برای نمونه یك مستراح کرد و نقشه تازه‌ای‌ریخت‌مخصوصا عمومی شهرداری نساخته ولی هر در این موقع که با ارشاد و رهبری روز تیر های چراغها را کج‌وراست شاهنشاه خردمند و دلسوز برنامه میکنند و میدانها و فلکه هاراتغییر ها و اقدامات اساسی برای پیشرفت شکل میدهندبانزده‌سال‌است‌خیابان مملکت صورت میگیرد با تدوین بزرگمهر و دوازده سال است‌خیابان قانون صحیحی برای انجمن شهرو محمد رضا شاه پهلوی‌و هشت‌سال توجه کامل بشهر ها و انتخابات است امتداد خیابان شاه عباس‌کبیر شهرداران دلسوز و مطلع تحول احداث شده ولی فاقد برق ـ آب ـ بزرگی در امر عمران و آبادی‌شهر اسفالت میباشد اما خیابان پهلوی ها بوجود آورد والا با این وضعی ساحل زاینده رود در این چندسال که ادامه دارد همین آش است و اخیر چندین مرتبه چراغهای آن همین کاسه . تعویض و میله های آن کج‌وراست شده است زیرا عقیده شهرداراولی این بوده که وسط خیابان مزبور باغچه هائی چمنکاری و گل کاری شده داشته باشد و چراغهادروسط قرار گیرد ولی شهردار بعدی این سلیقه را نپسندیده و با خراب‌نمودن این باغچه ها و ازبین بردن کانالها وکابل ها وبرداشتن میله های چراغها خیابان را صافو چراغهارا در طرفین خیابان نصب نموده حال از این تغییر سلیقه ها چقدر عوائد شهرداری حیف و میل شده وازبین رفته تا نروید وبحساب آنهانرسید خدا میداند چقدر بوده ، درصفریکه چندی‌قبل بامریکا نمودم شهردار شهر بتفورد که ۷۵ سال از عمرش گذشته بود میگفت ٦٤ ساله بودم که شهردار این شهر شدم و حالا ۱۱سال است که دره‌نوبت‌انتخابات هر دفعه مرا انتخاب نموده اند و شرحی از اقداماتیکه در این مدت انجام داده بود تعریف کرد و حتی برنامه های نا تمام خود را برای‌من شرح داد و بسیار مسروربود اگر در انتخابات آینده‌موفق‌نشودهرکس جای اورا بگیرد مسلمادنباله‌اقدامات اورا خواهد گرفت و با تمام خواهد رسانید حال ببینیم‌در شهر ما ویا سایر شهر های ایران شهرداری راسراغداریم که دوسال تمام با اطمینان و خیال راحت از دسائس‌و تحریکات بکار خود ادامه داده‌باشد حاشا وکلا. اصفهان در همین‌حال شهرداری دارد که تصادفا بین شهرداران انتصابی بکار خود وارد وبسیار مجرب است ولی خودایشان اظهار میدارند من یکی دو ماه‌بیشتر اینجا نخواهم بود تصدیق‌میفرمائید این تغییر و تبدیلات لحظه بلحظه جز اینکه بضرر مردم شهر باشد چیز دیگری عاید نخواهدشد .روی همین اصل که اصفهان دائما شهردارانش در تغییروتبدیل‌بوده‌اند اوضاع شهرداری باندازه ای‌متزلزل ونا منظم میباشد که از حدواندازه بیرون است و اصولایاوزارت کشور ویا شهرداران تا حال نخواسته‌اند لااقل تشکیلات اداری این دستگاه

از صاحبان اراضی قلقلی علیا

خواهشمند است ساعت ۵ بعداز ظهر دوشنبه ۱۷ بهمن ماه برای انتخاب هیات عامله و تبادل نظر در باره عمران و آبادی اراضی مزبور در دبیرستان شماره ۱ هدف واقع در خیابان پهلوی جنب کلانتری ۱حضور بهمرسانند . آ ـ۴۱۰۴۸ انجمن موقتی عمران وآبادی قلقلی‌علیا

دوچرخه موتوری ولوسولکس
بدون رقیب از لحاظ
زیبائی،قیمت ، قدرت‌واستحکام
نماینده انحصاری :
شرکت سهامی
ایران تراکتور
خیابان‌سعدی ۸٤٤ تلفن۳۰۲٤۱۳
ازشهرستانها نماینده‌فعال‌میپذیرد

آ ـ ٤۱۵۱٦

شمع لژ

دوباره درخدمت شماست
شمع لژ : عمر موتور را
دو برابر می‌کند
نماینده انحصاری
شرکت‌سهامی ایران‌تراکتور
خیابان سعدی ۸٤٤
تلفن ۳۰۲٤۱۳
ازشهرستانها نماینده فعال‌میپذیرد
آ ـ ٤۱۵۱۸

آگهی مزایده شماره ٤۳۰٤

شرکت سهامی کارخانجات‌ونك ماسکهای ضد گاز محصول‌سنوات قبل خود و متعلقات مربوط به‌آنها را از طریق مزایده به فروش میرساند طالبین میتوانند همه روزه از ساعت ۸ تا ۱٤ جهت ملاحظه نمونه های مورد مزایده ودریافت برك شرایط شرکت درمزایده در اداره‌فروش شرکت در محل کارخانجات‌ونك‌مراجعه وپیشنهادات خودرا حداکثر تاپایان وقت‌اداری شنبه بیست‌ودوم بهمن ماه جاری به دفتر شرکت تسلیم نمایند.
شرکت سهامی کارخانجات ونك
۱ـ۳ آ ـ ٤۱۱۲٦

مخصوص دانشجویان ایرانی مقیم خارج

موسسه اطلاعات برای آنکه دانشجویان ایرانی مقیم خارج بسهولت بتوانند ازاخبار وحوادث‌کشور خود اطلاع حاصل‌کنند بهای‌اشتراك اطلاعات‌هوائی نشریه مخصوص دانشجویان ایرانی را تامیزان ۵۰ درصد تقلیل داده‌است. ضمنا برای‌همکاری بیشتر بادانشجویان، این روزنامه هرنوع مشکل فرهنگی وتحصیلی‌که دانشجویان داشته باشند درصورت مراجعه، رایگان ودر اسرع وقت بامراجعه به مقامات مربوطه برفع آن اقدام خواهد کرد .

بنابراین اولیای محترم دانشجویان مقیم خارج میتوانند باآبونه شدن اطلاعات هوائی برای فرزندانشان علاوه برآنکه نشریه خبری مرتب وروزانه هوائی را برای آنهاارسال میدارند وسیله موثری را نیزجهت رفع مشکلات تحصیلی آنان تامین نمایند .

حق اشتراك اطلاعات هوائی برای کشورهای اروپائی یك ساله ۵۰۰ ریال ششماهه ۲۵۰ ریال و برای آمریکاه یك ساله ۸۰۰ ریال وششماهه ٤۰۰ ریال تعیین شده است. ـ۱ـ

سه چرخه موتوری لیو LEO

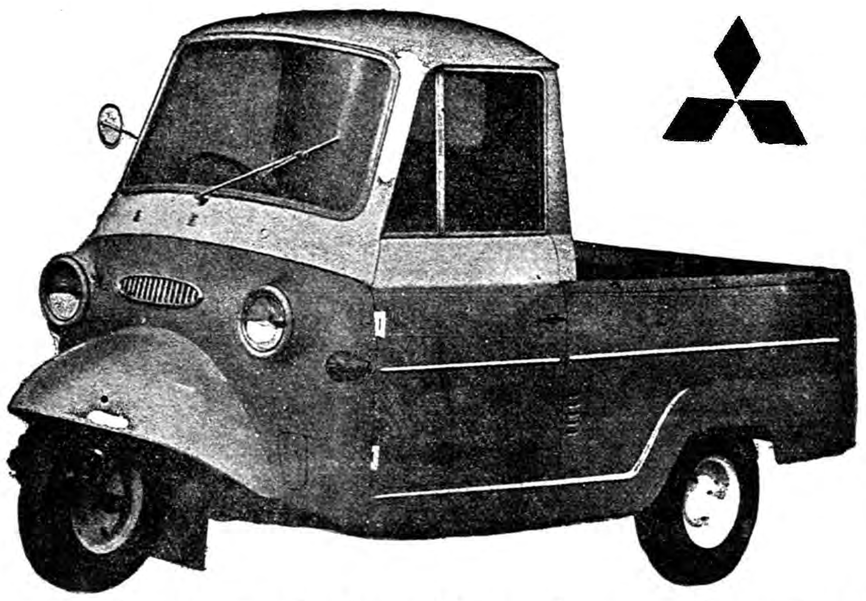

نام میتسوبیشی درسراسر جهان همیشه باموفقیت همراه است

سه‌چرخه موتوری (لیو) ساخت کارخانه میتسوبیشی سوپاپ‌دار ـ
سوپاپ‌سر ـ چراغ‌راهنما ـ دارای استارات ـ باطری (۱۲)ولت مخصوصا مجهز به‌موج‌گیر برای جلوگیری از چپه‌شدن (۵ر۱۲) قوه اسب ـ و چندین مزایای منحصر بفرد دیگر ـ برای مشاهده وکسب اطلاع بیشتر به نماینده انحصاری درایران شرکت اشتادکوبا مسئولیت محدود
تهران میدان ۲٤ اسفند تلفن ٦۵۵۷٤ مراجعه فرمائید آ ـ٤۱۵۱٤

پیشگاه مبارك بندگان اعلیحضرت همایونی شاهنشاه محبوب ایران

بشکرانه سلامتی شاهنشاه‌عظیم‌الشان ۱۵بهمن ۱۳۲۷ که روز تاریخی ایرانیان شاهدوست ووطن‌پرست میباشد از خاطر هافراموش نخواهد شد جان نثار مانندهمیشه فداکاری و جان بازی خود را به حضور ملوکانه تقدیم میدارد .

زنده باد شاهنشاه ـ پاینده باد ایران عزیز ـ

جان نثار محمد روح افزا
پانزده بهمن ۱۳۳۹
آ ـ۳۷۷۱۳

سپاسگزاری و قدردانی

اعضاء اتحادیه صنف زهتاب تهران مراتب سپاسگزاری وتشکرات خودرا از جنابان آقایان کوشانفر ریاست محترم شورای عالی‌اصناف و آقای ارباب زین العابدین تهرانی و آقای آذرفر ریاست محترم اتحادیه کامیونداران و جناب آقای بهروز دادستان محترم تهران و آقای پایدار بازپرس شعبه ۸ و آقایان دکتر عظیمی و مرزبان مدیر محترم روزنامه وزین پیغام امروز و همچنین مخبرین محترم جرائد اطلاعات و کیهان که صمیمانه و بانهایت شهامت نسبت بوصول حقوق حقه اعضاء محروم‌صنف زهتاب تهران بذل توجه و عنایت فرموده اند بدینوسیله اعلام داشته وسعادت‌و سلامت کلیه شخصیت های فوق را از درگاه احدیت مسئلت و توفیق‌آنها را در حفظ حقوق مردم خواستار است .

هیئت مدیره موقت صنف زهتاب تهران
آ ـ۳۷٦۹۱

اطلاعات اقتصادی

لزوم اصلاح برنامه‌های تعلیمات کشاورزی

در برنامه پنجساله عمرانی سوم برطبق تصمیم دولت قرار است که تقدم واولویت بافزایش تولید کشاورزی داده شود .

توسعه فعالیت های کشاورزی و ارتقای سطح محصولات مانند سایر شعب آموزش کشور از توجه بسه اصل مهم غافل بوده است یکی توجه بنحوهٔ صحیح انتخاب شاگرد دوم توجه بنوع برنامه‌ای که مورد نیاز خواهد بود وسوم توجه باستفاده ازفارغ‌التحصیلان پس از خاتمه آموزش .

اجرای هر برنامه آموزشی بدون توجه باصول فوق با عدم موفقیت روبرو بوده و سبب اتلاف مال و نیروی انسانی خواهد شد .

براثر این عدم توجه بوده است که هشتاد در صد فارغ‌التحصیلان دانشکده های کشاورزی ما بجای امور تولیدی و فعالیت های مفید مستقل بخدمات اداری پرداخته‌اند . بالنتیجه این درست نیست که بگوئیم افراد متخصص واقعا زائد بر احتیاج تربیت میشوند بلکه مساله این است که استفاده صحیح از ایشان در اقتصاد مملکت نمی‌شود .

در حقیقت کشور در طی برنامه سوم نه تنها قادر بجذب دو هزار مهندس کشاورزی جدید خواهد بود بلکه اگر طرق استفاده از این متخصصین راقبلا پیش بینی کند بچند برابر این عده متخصص احتیاج‌خواهدداشت .

برای روشن شدن مطلب مقایسه‌ای آماری‌بامالك مترقی بجا خواهد بود. در فرانسه در مقابل هزار نفر از جمعیت یك متخصص کشاورزی و در آمریکا برای هر پانصد نفر یك متخصص (بادرجه لیسانس وبالاتر) وجود دارد درحالی که در ایران در برابر دوازده هزار جمعیت یك مهندس کشاورزی موجود است درفرانسه وآمریکا یکی‌ازعلل مهم‌بالابودن سطح محصولات کشاورزی‌همین وجودمتخصصین کشاورزی بتعداد کافی است .

در ایران از پنجاه میلیون هکتار زمین قابل کشت فقط ۶ میلیون‌هکتار هر سال مورد استفاده زراعی قرار میگیرد برای استفاده از تمام این پنجاه میلیون هکتار اقلا بهشت برابر تعداد فعلی متخصصین کشاورزی موجودکشور احتیاج خواهد بود . در حال حاضر برای هر ۳۳۰۰۰ هکتارزمین قابل کشت یك متخصص کشاورزی وجود دارد و در پایان برنامه سوم بفرض آنکه عده‌ای متخصص کشاورزی ایرانی از خارجه باز گردند باز برای هر ۱۰۰۰۰ هکتار زمین قابل کشت کمتر از یك متخصص وجود خواهد داشت و البته معلوم‌است که بایك متخصص محال است بتوان ده هزار هکتار را احیاءو برای کشت آماده کرد . از طرف دیگر چراگاه های کشور نزدیك بده میلیون هکتار است که فقط از یك دهم آن فعلا استفاده میشود و نتیجه این امر تلفات روز افزون احشام و کمبود گوشت وپائین آمدن کیفیت آن و گران شدن محصولات دامی است برای اصلاح چراگاه ها و توسعه آنها هم احتیاج‌شدید به متخصص کشاورزی خواهد بود .

درحال حاضر معدل میزان محصول در یك هکتار زمین آبی یك تن و در زمین دیمی ۵۰۰ کیلوگرم است در حالی که این میزان باید بترتیب ۳ تا ۴ تن و۵ر۱تا۲ تن باشد فقدان متخصص به تهیه خشکبار و کنسرو کشور نیز صدمه زده است و یك منبع مهم صادرات کشور را کاهش عظیم داده . همه این نکات لزوم اصلاح برنامه های تعلیمات کشاورزی و تربیت متخصصین شایسته برای حل مسائل کنونی کشاورزی ایران را ثابت میکند .

«همایون صبا»

تنظیم بودجه بر اساس امکانات واقعی اقتصادی

مؤثرترین اقدام برای مبارزه باسیر صعودی قیمتهاست

گزارشی که بدولت داده شداقدامات مالی و مالیاتی دولت در گذشته به عنوان یکی از علل تورم و بالا رفتن قیمت ها قید شده است .

در این گزارش که در دبیر خانه شورای عالی اقتصاد تهیه گردیده‌ذکر شده است که در سال های قبل از بحران ارزی و تورمی اخیر با وجود بهبودی های محسوس و غیر قابل تردید ، دولت همواره برای تامین اعتبار مکفی برای مخارج خودبافزایش عوارض و مالیات های غیر مستقیم و یا قیمت کالا های انحصاری متوسل میگردید .

بنا بر این‌همانطور که بانك‌مرکزی نیز در گزارش خود تایید کرده است هم قوه خرید و میزان تقاضای دولت همواره بنحو غیر معقول افزایش می‌یافت و هم این افزایش ناشی از بکار بردن روش های کاملا تورمی‌بوده است .

در این گزارش بدولت توصیه‌شده است که قوه خرید دولت بایدمحدود شده و بابنیه و امکانات اقتصادی و مالی واقعی مملکت تطبیق پیدا کرده و اساس تدوین بودجه آینده‌کشور قرار گیرد .

اگر در بودجه آینده کشور تاحدود واقعا ممکن از افزایش مخارج جلو - گیری شده و هزینه های زائد فعلی نیز حذف شده یا تقلیل یابد وتامین درآمد نیز طوری‌باشد که‌نظر اساسی و منطقی بانك مرکزی در مورد هم - اهنك کردن در آمد های افراد تامین شود بدون شك بزرگترین‌و موثرترین قدم در راه مبارزه با سیر صعودی قیمت ها و فشار تورمی از طریق‌رفع یکی از علل و عوامل اصلی و اساسی آن برداشته خواهد شد .

میزان افزایش تولید نفت ایران

افزایش تولید نفت عراق وکویت بیش‌از ایران بوده

آمار منتشر شده نشان میدهد که مقدار تولید نفت کویت در سال ۱۹۶۰ بالغ بر ۸۰ر۶ میلیون تن گردیده و بیست در صدبیش از سال ۱۹۵۹ بوده است .

تولید نفت در خاورمیانه درسال ۱۹۶۰ نسبت به‌سال ۱۹۵۹ ۱۵ در صد افزایش داشته و میزان افزایش تولید ایران ۷ر۱۳ در صد بوده است .

گزارش‌های منتشر شده نشان میدهد شرکت نفت کویت که متعلق به شرکت «گالف اویل» و «نفت بریتانیا» میباشد درنظر دارد درسال جدید۷ر۷ میلیون لیره‌صرف توسعه عملیات خود در کویت نماید . از این مقدار ۳ میلیون لیره برای بهره برداری بیشتر از مناطق نفت خیز فعلی و کشف منابع جدید صرف خواهد شد .

شرکت نفت عراق اعلام نموده است که میزان تولید شرکت نفت عراق و بصره و موصل درسال ۱۹۶۰ در حدود ۴۶ر میلیون تن بوده و تقریبا ۱۵ در صد نسبت به‌سال قبل افزایش داشته‌است

برای مذاکره درباره سرمایه‌گذاری آلمانیها

هیات اقتصادی آلمان تادوهفته دیگر وارد تهران میشوند

برای تضمین سرمایه‌های آلمانی درایران طرح‌هائی تهیه شده است

امروز کسب اطلاع شد که تا اواخر بهمن ماه‌هیأت‌اقتصادی‌آلمان برای انجام مذاکرات مربوط به سرمایه گذاری آلمان در ایران وارد تهران خواهد شد .

این هیأت در مدت اقامت خود در ایران ضمن مذاکرات‌با مقامات مختلف ایرانی مطالعات خود را مربوط به تعیین رشته هائی که سرمایه های آلمانی میتواند درآن بکار افتد تکمیل نمایند .

گفته میشود با هیأت مزبور در زمینه‌توسعه مناسبات‌بازرگانی‌ایران وآلمان و تسهیل آن نیز مذاکراتی انجام خواهد شد .

چندی قبل مدیر کل وزارت اقتصاد آلمان که بایران آمد در خصوص سرمایه گذاری آلمان‌ها در ایران با مقامات‌ایرانی‌مذاکراتی بعمل آورد و گفتگو هائی هم در خصوص امکان وضع مقررات‌جدید برای تضمین سرمایه های آلمانی در ایران بعمل آورد که بعد از رفتن وی در خصوص آن بررسی - هائی صورت گرفته و طرحهائی‌نیز تهیه شده است .

شرکتهای جدید

شرکت ساختمانی لاجوردی با مسئولیت‌محدود برای امور ساختمان و مقاطعه کاری ونقشه برداری اسفالت و تهیه برق و نصب ماشین‌های‌برقی لوله کشی ووارداد لوازم مربوطه با سرمایه سه میلیون ریال تشکیل گردید . برای تهیه وتامین گوشت شرکت‌سهامی گوشت‌تامین باسرمایه‌دویست و هفتاد هزار ریال بمدیریت آقای‌ابوالفضل نصیری‌تاسیس شد .

* شرکت‌سهامی ساختمانی خانه که‌سرمایه‌آن‌پنج میلیون ریال بود منحل شد و آقایان عنایت اله معماری و اوریك پطروسیان و سید محمود مسلکی بسمت مدیران تصفیه تعیین گردیدند .

طلا

معاملات مسکوکات طلاامروز جریان عادی داشت‌وآخرین‌نرخ عمده فروشی انواع مسکوك در بازار آزاد بقرار ذیل بود:

پهلوی ۷۰۸ ریال نیم پهلوی ۳۶۰ ریال ربع پهلوی ۱۸۲ریال ژرژ قدیم ۷۸۰ ریال ژرژجدید ۵۸۰ ریال لیره عثمانی قدیم ۶۶۰ ریال لیره عثمانی جدید ۵۱۰ ریال پانزده مناتی ۱۵۰۰ ریال ده مناتی ۱۰۰۰ ریال پنج مناتی ۴۰۰ ریال بیست دولاری ۳۴۵۰ ریال مکزیك ۳۹۵۰ریال طلای شمش ۴۳۱ریال نقره‌قدیم ۱۰۹ ریال نقره جدید ۵۰ر۳۳ ریال .

بازار

در هفته گذشته وضع بعضی از کالا های صادراتی بهبود یافت از جمله این کالا ها کتیرا بود . با آنکه قیمت آن تغییری نکرد ولی در حدو پنجاه‌تن‌در تهران برای‌صدور بخارج معامله شد .

دراصفهان هم معاملاتی‌انجام گرفت .

قیمت کتیرا در سال جاری اصولا در سطح بالا تقریبا ثابت بوده و تنزل آن بندرت اتفاق میافتاد .

یکی دیگر از کالا های صادراتی که طی هفته‌گذشته وضع رضایت بخش داشت‌دانه های روغنی بود .

مظنه دانه های روغنی هم برقی نکرد ولی برای مصرف کار خانه های داخلی وکمی هم برای‌صدور بخارج‌معاملات قابل توجهی انجام گرفت .

کار خانه های روغن نباتی داخلی مشتریان عمده تخم پنبه و دانه کنجد هستند و آنچه برای صدور معامله شد دانه بزرك بود .

کشتی‌ها

وضع کشتی هادر بنادرایران طی هفته گذشته بقرار زیر بوده است .

* کشتی تجارتی آلمانی «نیکن‌فلس» روز هشتم بهمن‌ماه به بندر بوشهر وارد و در همان روز خارج‌شد .

* کشتی تجارتی «ویکتوری» روز هشتم بهمن ماه از بندر بوشهر خارج شد .

* کشتی تجارتی فرانسوی «توسیو» روز هشتم بهمن ماه به بندر بوشهر وارد وروز دهم خارج شد .

* کشتی تجارتی «الکساندر-مرسك» دانمارکی روز هشتم کشتی «ریبلوند» هلندی درهمان روزاز بندر آبادان خارج‌شد.

* کشتی تجارتی پانامائی «لوسینا» روز هشتم بهمن ماه به اسکله بندر شاهپور پهلو گرفت .

* کشتی‌تجارتی پانامائی«دلای» روز هشتم بهمن ماه به‌خرمشهر وارد شد .

* کشتی تجارتی سوئدی «چارلوت» روز هشتم بهمن ماه‌از بندر خرمشهر خارج شد .

* کشتی‌های تجارتی‌انگلیسی «کوهستان» و «دامرا» روزنهم بهمن ماه‌به خرمشهر وارد‌شدند و کشتی «دامرا» روز دهم بهمن ماه از بندر خرمشهر خارج شد .

* کشتی تجارتی نروژی «هارلند» روز نهم بهمن ماه از بندر خرمشهر خارج‌شد .

* کشتی های تجارتی «دسنا» و«باراکاس باکو» متعلق بشوروی روز دهم بهمن‌ماه به بندرپهلوی وارد شدند و کشتی های«پیونر» و «مانیچ» در همان روز از بندر پهلوی خارج شدند و کشتی «باراکاس‌باکو» روزیازدهم‌بهمن ماه بندر پهلوی را ترك‌گفت.

چند خبر اقتصادی

هیات‌های بازرگانی جدید

بقرار اطلاع به دولت های‌هندوستان وپاکستان اطلاع داده شده است که قبل از پایان ماه جاری هیأت های بازرگانی خودرا برای‌انجام‌مذاکرات بازرگانی بایران بفرستند .

هیأت اقتصادی افغانستان برای انجام مذاکرات مربوط به امضای عهدنامه بازرگانی ، اقامت و مودت وترانزیت قرار است در نیمه اول اسفند ماه وارد تهران بشود ، این هیأت در مدت اقامت خود در ایران علاوه بر بازدید از موسسات‌صنعتی تهران از اصفهان و آبادان نیزدیدن خواهد نمود .

افزایش کود شیمیائی

درنتیجه تشویق و ترغیبی که برای توسعه و تعمیم کود شیمیائی شده است صرف نظر از مقداری‌که بصورت نقد در تهران وشهرستان ها خریداری و صرف میشود مقدار قابل توجهی نیز از طریق دریافت وام از بانك کشاورزی خریداری شده است تاکنون ۲۷ هزار کیلو در ساوه سه هزار کیلو در شاهرود بصورت نقد خریداری و مقدار ۲۷ هزار کیلو نیز از طریق وام بانك کشاورزی خریداری شده است این خود نمونه ایست که مالکین و زارعین بمصرف کودشیمیائی‌علاقه‌مند شده اند اگر مصرف کود بهمین وضع افزایش یابدبرداشت‌محصول در واحد سطح بمقدار فوق العاده زیادی افزایش خواهد یافت .

آگهی تشکیل مجمع عمومی عادی سالیانه

مجمع عمومی عادی سالیانه شرکت تعاونی ساختمانی کارمندان نفت روز شنبه ۲۹ بهمن ماه ۱۳۳۹ ساعت پنج ونیم بعد از ظهر درمحل باشگاه نفت تشکیل می گردد .

دستور جلسه .

۱ـ استماع گزارش هیئت‌مدیره وبازرسان

۲ـ رسیدگی به صورت حساب سالیانه

۳ـ انتخاب هیئت بازرسان

هیئت مدیره شرکت تعاونی ساختمانی کارمندان نفت

رئیس فرج‌اله اسکندری پور

آ ـ ۳۷۴۱۷ ۱ـ۲.

درقراردادهای بازرگانی باید تجدیدنظر اساسی شود

دوسوم واردات ماشین‌آلات تولیدی ویکسوم بقیه کالای مصرفی مردم باید باشد

خبرنگار ما گزارش میدهد مذاکرات بازرگانی ایران با هیئت های‌بازرگانی‌مجارستان‌وچکسلواکی ادامه دارد و همه روزه از ساعت هشت تا ده مذاکرات بانمایندگان مجارستان واز ده تا دوازده با نمایندگان چکسلواکی دروزارت بازرگانی جریان دارد ، ولی این مذاکرات تقریبا طولانی شده‌است.

درحال حاضر مصالح اقتصادی مملکت اقتضاء میکند که در وضع قرار داد های بازرگانی ایران با کشور های دیگر تجدید نظر های اساسی بشود .

آنچه مسلم است ایران در مذاکرات خود باید سعی نماید که حداقل دوسوم واردات از محل قرار داد ها و موافقت نامه های بازرگانی بصورت ماشین آلات تولیدی بوده و یك سوم بقیه را کالاهای مصرفی عمومی تشکیل‌دهد

در زمینه صادرات باید دولت کوشش کند که با استفاده از این قرار داد ها ترتیبی داده شود که‌از همه‌کالاها به‌نسبت‌صحیح صادرشود.

وقتی کالا های مورد نیاز ما معلوم است و کالا های صادراتیمان نیز مشخص میباشد طبیعی است که باید مذاکرات خیلی زود به نتیجه برسد .

مناقصه ومزایده دولتی

* راه آهن دولتی ایران خرید ۶۲۵۰ کیلو لوله گالوا نیزه دوسر دنده یك سرپوش‌تا ۱۰ر۱۲ر۱۳۳۹

* موسسه انحصار دخانیات‌ایران خرید ۲۳۸۲ تن گرافت و ۱۴۶۲ تن شبه گرافت و ۱۸۰ تن گرافت برای نوار چسب تا ۱۶ر۱ر۱۳۴۰

* اداره کل حسابداری وزارت فرهنك خرید مقداری لوازم آزمایشگاهی مورد احتیاج فرهنك اراك تا ۲۰ر۱۱ر۳۹

مژده به بازرگانان و اهالی محترم ثلاث

با اتوبوس های مرسدس بنزهمه روزه صبح به قم و دلیجان محلات ـ خمین گلپایگان خوانسار مسافرت نمائید برای کسب اطلاع بیشتر بشرکت ایران بنز چهار راه مولوی تلفن ۵۲۸۴۹ مراجعه‌فرمائید لهمه‌روزه

آ ـ ۳۷۳۲۳ ۱ـ۳

حفر چاه عمیق

توسط دستگاههای مجهز باشرایط بسیار سهل

شرکت خاوران خیابان سعدی ساختمان نمازی تلفن ۴۲۳۶۱

آ ـ ۴۱۳۰۰

آگهی ازدیاد سرمایه شرکت سهامی بازرگانی پیروزان

با استفاده از اختیار حاصله از مجمع فوق العاده صاحبان سهام مورخ ۵ دی ۱۳۳۹ هیئت مدیره این شرکت به منظور ازدیاد ده‌میلیون ریال سرمایه که از اول سال ۱۳۴۰ در جریان معاملات شرکت وارد میشود تصمیم بانتشار ده میلیون ریال سهم ده هزار ریالی جدید گرفته وچون ازسهام جدید بهر صاحب سه سهمی یك سهم تعلق میگیرداز صاحبان محترم سهام که مایل بقبول سهم جدید هستند دعوت‌میشود از ۱۵ بهمن الی ۱۵ اسفند ۱۳۳۹ وجه سهامی را که قبول مینمایندبه صندوق شرکت پرداخت وسهام خودرا دریافت دارند از ۱۵ اسفند به بعد حق تقدم صاحبان سهام فعلی منتفی و سهام باقیمانده به متقاضیان جدید فروخته خواهد شد .

هیئت مدیره شرکت سهامی بازرگانی پیروزان

آ ـ ۳۷۵۹۳

آگهی دعوت مجمع عمومی فوق‌العاده

بدینوسیله از عموم صاحبان سهام شرکت سهامی کارخانجات یخچال و اجاق سازی ایران دعوت میشود که ساعت پنج بعد از ظهر روز دوشنبه هشتم اسفند ماه ۱۳۳۹ در محل شرکت تشکیل میشود حضور بهمرسانند .

دستور جلسه .

۱ـ اصلاح مواد اساسنامه

۲ـ تعیین هیئت مدیره و مدیر عامل و بازرس .

شرکت سهامی کارخانجات یخچال و اجاق سازی ایران

آ ـ ۳۷۷۰۵

آگهی دعوت مجمع عمومی فوق‌العاده

بدینوسیله از عموم صاحبان سهام شرکت سهامی صنایع‌پارس وآمریکا دعوت میشود که ساعت پنج بعد از ظهر روز دوشنبه هشتم اسفند ماه ۱۳۳۹ د رمحل شرکت تشکیل میشود حضور بهمرسانند .

دستور جلسه .

۱ـ اصلاح مواد اساسنامه

۲ـ تعیین هیئت مدیره و مدیر عامل و بازرس .

آ ـ ۳۷۷۰۳ شرکت سهامی‌صنایع‌پارس وآمریکا

آگهی مجمع فوق العاده عمومی شرکت سهامی اف . کا .اس

ساعت چهار بعد از ظهر روز سه شنبه ۲ر۱۲ر۳۹ سال جاری در محل شرکت واقع در خیابان ایرانشهرچهارراه‌ثریا ساختمان‌ظهیر امامی تشکیل میگردد از کلیه صاحبان سهام خواهشمند است درساعت روز معین شخصا یا نماینده تام الاختیار خودرا معرفی‌و در مجمع‌فوق‌العاده حضور بهمرسانند .

دستور جلسه .

۱ـ ازدیاد سرمایه

۲ـ تعیین اعضاء هیئت مدیره و مدیر عامل و بازرس

آ ـ ۳۷۵۹۱ هیئت مدیره موقت شرکت سهامی فیروز

آگهی تاسیس شرکت سهامی سویس‌اکسپرس

نظر بماده ۱۹۷ قانون تجارت ومواد ۶ آئین نامه همان قانون خلاصه شرکتنامه واساسنامه شرکت سهامی سویس اکسپرس که‌در تاریخ یازدهم بهمن ماه ۳۹ تحت شماره ۷۶۶۹ در این اداره به ثبت رسیده در روزنامه رسمی کشور شاهنشاهی ویکی ازجرائدکثیرالانتشار یومیه تهران برای اطلاع عموم آگهی میشود .

۱ـ نام ونوع شرکت : شرکت سهامی سویس اکسپرس

۲ـ موضوع شرکت : حمل و نقل بین‌المللی زمینی - دریائی و هوائی وهرگونه عملیات مربوط به آن‌ونمایندگی موسسات حمل ونقل وانجام سایر عملیات تجارتی یا مالی که مستقیما یا بطور غیر مستقیم‌با موضوع شرکت ارتباط داشته باشد .

۳ـ مدت شرکت : از تاریخ نهم بهمن ماه ۱۳۳۹ بمدت‌نامحدود

۴ـ مرکز اصلی شرکت :تهران خیابان شاهرضا شماره ۱۵۴

۵ـ تابعیت شرکت : ایرانی

۶ـ سرمایه شرکت : مبلغ یك میلیون ریال

۷ـ تعداد سهام : یکصد سهم ده هزار ریالی بی نام

۸ـ میزان سرمایه پرداخته و تعهد شده : تمام بهای اسمی سهام پرداخت شده است .

۹ـ طریقه نقل و انتقال سهام : قبض و اقباض

۱۰ـ کسانیکه حق امضاء برگهای سهام شرکت را دارند :بایدبا امضای اشخاصی که دارای امضای مجاز از طرف شرکت هستندباشد.

۱۱ـ مدیریت شرکت : آقای ناصر میناچی مقدم مدیر عامل شرکت میباشند و به تنهائی حق امضا عدارد .

۱۲ـ تعداد سهامیکه مدیران باید در صندوق شرکت تودیع‌نمایند: پنج سهم .

۱۳ـ طریقه دعوت مجامع عمومی عادی و اشخاصیکه حق دعوت دارند : در صورت نبودن آدرس صاحبان سهام بوسیله آگهی و بنا بدعوت هیئت مدیره یا مدیر عامل یا بازرس .

۱۴ـ رسمیت جلسات مجامع عمومی عادی : با حضور عده ای‌از صاحبان سهام که لااقل نصف سرمایه شرکت را دارا باشند .

۱۵ـ تاریخ تشکیل مجمع عمومی : در هر سال درسه ماهه اول بعد از پایان سال مالی‌شرکت

۱۶ـ میزان کسر سرمایه ذخیره ازسود سالیانه : پنج در صداز سود حاصله .

۱۷ـ بازرس شرکت : آقای هرمز فروحی

۱۸ـ انحلال شرکت : طبق ماده۹۳ قانون تجارت است

رئیس اداره ثبت شرکتها وعلائم تجارتی و اختراعات ـ مهدی‌نراقی

آ ـ ۳۷۶۸۱

بعداز کتب آسمانی مفیدترین کتب برای راهنمائی بشر بیوگرافی است «آندره‌موروا»

سیمای شجاعان

اثر: جان کندی رئیس جمهوری آمریکا — (۳۳) — تبدیل بفارسی بقلم: ا. خواجه‌نوری

موقعی اعمال رجال بضرر عامه تمام میشود که آنها نه خودشان را دوست بدارند نه مردم را

برای اینکه به حقیقت درستی و حیثیت معنویشان خیلی بیشتر علاقه مند بودند تا بکرسی و مقامشان ـ برای اینکه مذهب زندگی ، قوانین اخلاقی ، وجدان ، اصول درستی ، یا هرنام دیگر یکه می پسندید ، برای آنها صدبار مهم تر و با ارزش تر بود تا مخالفت و نارضایتی عامه ، و خلاصه برای اینکه ایمانشان بصحت آنچه میگفتند بقدری قدرت داشت که معتقد بودند بالاخره روزی حقیقت آشکار خواهد شد و خلق خدا خواهند فهمید ، و قوت همین عقیده بودکه‌آنها را بر بیم سر زنش موقتی مردم غالب میساخت .

موقعی اعمال رجال بصرر عامه تمام می شود که آنها نه خودشان را دوست بدارند نه مردم را با اینکه اگر عم بخودشان علاقمندند ، جشان کوته نظرانه و محدود بحفظ صندلی‌وشغلشان باشد . در صورتیکه اگر برای خود مقام اخلاقی‌عالی قائل باشند و واقعا بفضائل خود احترام بگذارند ، آنوقت طبیعة راه شجاعت را پیش میگیرند و در راه مصالح عالی ملت وقعی به تا محبوبیت های موقتی نمیگذارند ، و این البته بسود جامعه است . در یك چنین مواردیست که شجاعانی نظیر جان س .کالون می گویند :

«من نمیدانم عقیدهٔ مردم کارولینای جنوبی در فلان موضوع چیست ؛ولی بهر حال من طبق قضاوت وجدانیم بخیر آنها عمل میکنم . اگر پسندیدند چه بهتر، اگر نه پسندیدند و خواستند کسی دیگر را بجای من بنشانند من فورا جای خودرا تفویض میکنم ، و باینطریق حسابمان تسویه میشود »

البته معنی این حرف این نیست که سیاستمداران شجاع‌و اصولی هر موضوعی را که تعقیب می کنند همیشه صحیح است .مثلا جان کوئینسی آدامس باید متوجه میشد باینکه ماجرای «آمبارگو» نیو انگلند را بورشکستگی میکشانید و انگلستان را هم خیلی کم خشمگین میساخت . دانیل و بستر بایدمیفهمید که تنقیدات بی ثمرش از پیشرفت قوای طرفداران برده داری نمیتوانست بکاهد . توماس هارت‌بنتون ظاهرا مردی خود پسند و مسلما بی احتیاط بود سام هوستن را پشت هم انداز و متلون و غیر قابل اعتماد میگفتند . ادموند راس با رای موافقی که در سنا داد ، مرد خود رائی را نجات داد که میگفتند پشت پا بقانون اساسی زده ورای مجلس و سنا را هم رعایت نکرده است . . . .

صد ها از این قبیل مطالب گفتند و البته‌قضاوت اشخاص در باره اینها آزاد است . .ولی آیاتمام این حرفها از ارزش شجاعتی که رجال مذکور درطی عمر سیاسیشان بخرج دادند میکاهد ؟ البته من ادعا نمیکنم تمام این کسانیکه‌کاریر خود را فدای پایداری درمعتقدات خود کرده‌اند همیشه حق داشتند . . . تمام اینها در یك جبهه نبودند ، تمامشان نه کنسرواتیو بودند نه لیبرال ،وباحتمال قوی تمامشان همیشه‌حق‌نداشتند.بعضی‌ازآنهاجدیت و شجاعتشان در جهت مصالح عالی ملت بود ، و مخالف تعصبات محدود کوته بینی موکلینشان ولی بعضی دیگراینطور نبودند عده‌ای از آنها در تمام مدت کاریر سیاسی خود نجابت و شرافت وسعادتی در خورسنت قهرمانان امریکائی ابراز میداشتند . بعضی دیگر بعکس‌بعضی شجاعتشان در سر سختی و یکدندگی برای حفظ اصول بود ، و عدهٔ دیگر شهامتشان در قبول‌مصالحه ونرمش‌واغماض‌وایجادهمکاری.البته‌شهامت این دو دسته را باید هم ارج یکدیگر دانستو بهیچوجه نمیشود گفت آنکه در سر سختی شهامت بخرج داد شجاعتر از آن است که مصالحه و اغماض راپذیرفته چون مسلما اگر غیر از این بود حکومت امریک اداره‌نمیشد . زیرا ممکن نیستدر تمام قضایا مته بخشخاش گذاشت و با اصول ریاضی توقعات‌خودرا باعلا درجه رسانید و نقایص طبیعی بشری را نادیده گرفت . . . .

.*.

معنای شجاعت هم ، مثل محرك اعمال سیاسی غالبا بر اشخاص روشن نیست . بعضی ها ازمشاهد جدال بین دو نفر یا دو دسته بهیجان آمده و لذت می برند ، بدون اینکه توجهی به مبنای یابه‌نتایج آن جدال داشته باشند . بعضی دیگر از فضائل اشخاصی‌که در زمان های دیگر میزیسته‌اند به تمجید میگرایند ، بدون اینکه منشاء استعداد آن فضائل را درست درك کنند . بهر حال برای اینکه مفهوم این تاریخچه هائی که راجع به‌شجاعت‌سیاسی ذکر شد بخوبی بر خواننده آشکار گردد ، شاید بهتر این باشد که توضیح دهیم این کتاب چه دارد و چه ندارد چه مقاصدی در این شرح حال‌هامتصور است و چه منظور هائی در آن نیست .

منظور از این کتاب‌این‌نیست که بگوئیم هرنوع استقلال فکر و هر نوع سر سختی در مقابل هر پیشنهاد مصالحه و موافق ، صحیح و موجه است و نمیخواهیم بگوئیم که هر گونه لجاجت و سماجت در عقیده پسندیده است . همچنین بهیچوجه‌نمی خواهم بگویم در هر موضوع مورد بحثی یك‌طرف صد در صد ذیحق و طرف دیگر صد در صد بیحق است . خیر ، بعکس‌من‌باعقیده ملبورن (نخست‌وزیر انگلستان) موافقم که وقتی از تنقیدات « ماکولی » مورخ ، متغیر شده بود بطعنه گفت :«مثل اینست که ما کولی در همه چیز کاملا بصیر و مطمئن است کاش اقلا یك چیز بود که من بقدر او میتوانستم در آن بصیر و مطمئن‌باشم .»

لینکلن‌عبارت‌حکیمانه‌ای‌دارد که‌من‌درطی‌مدت۲۵سال خدمتم در سنا بحکمت بیان او کاملا واقف شده ام و می گوید :«خیلی کمند چیز هائیکه کاملا بد یا کاملا خوب هستند . بلکه بعکس تقریبا همه چیز در همه جا ، بخصوص در امور دولتی ، مجموع غیر قابل تفکیکی از بدو خوب است و بهمین جهت است که انسان دائما باید در حال سنجیدن و مقایسهٔ بدو خوبی امور باشد تا بفهمد کدام میچربد ».

مقصود این کتاب این نیست که بگوئیم انضباط و مسئولیت حزبی یك گرفتاری ضروریست که‌بهیچوجه نباید در تصمیمات ما موثر باشد . منظور این‌نیست که منکر احتیاجات موکلین شویم و بگوئیم‌نمایندگان باید نسبت به آن بی اعتنا شوند ، بعکس مامعتقدیم که سناتور ها باید نسبت‌بحزب‌و دسته وایالتشان باید صمیمانه خدمتگزار باشند بخصوص که میدانیم حزبی خودش اعمال نماینده را تا اندازهٔ زیادی مراقبت و هدایت می‌کند . ازطرف دیگر درمبارزات محلی هم مسئولیت های مربوط بسیاست محل تا حدی هادی افعال سناتور ها می گردد .

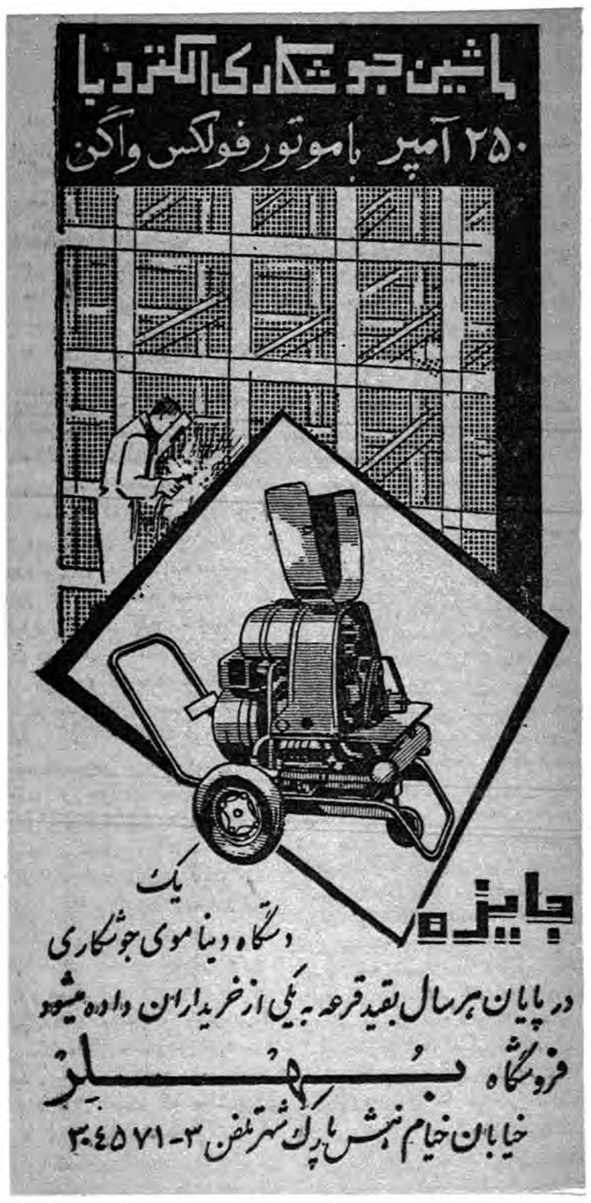

مزایده فروش کارخانه

وزارت صنایع و معادن کارخانه پنبه‌پاك کنی سمنان راباکلیه‌اراضی متصرفی طبق سندمالکیت موجود باماشین‌آلات ـساختمانها ـ ابزارو یدکیها ـ تجهیزات ووسائل ولوازم اداری طبق صورت اموال و دفاتر کارخانه (باستثنای وجوه نقد وموجودی ـ مواد اولیه ـمحصول ساخته شده ودر جریان ساخت) باکلیه حقوق قانونی آن از طریق مزایده‌با شرایط زیربفروش میرساند:

۱ـ مزایده مربوط بتمام کارخانه و مجموع قسمت‌های فوق‌الذکر بوده وبرنده مزایده کسی است که‌بالاترین قیمتها را پیشنهاد نماید.

۲ـ حداقل شرایط بصورت۲۰درصد نقد و بقیه باقساط مساوی‌ـ سالیانه از تاریخ تحویل تاه‌سال خواهد بود.

۳ـ پیشنهاددهندگان باید مبلغ‌پانصد هزار (۵۰۰۰۰۰)ریال سپرده بحساب شماره ۱۵٤٤ شعبه فردوسی بانکملی ایران بنام وجوه حاصله از فروش کارخانجات تودیع ورسیدآنرا ضمیمه پیشنهادلاك ومهرشده نموده باذکر عبارت (مربوط بمزایده کارخانه پنبه سمنان) روی پاکت تاآخروقت اداری روز دوشنبه هفدهم بهمن‌ماه ۱۳۳۹بدبیرخانه سازمان مرکزی شرکتهای تابع‌وزارت صنایع و معادن تسلیم نمایند. بهرگونه پیشنهاد ـنامه وتلگراف که بعداز ساعت فوق‌برسد ترتیب‌اثر داده‌نخواهد شد.

٤ـ پیشنهادها درساعت ۱۱صبح روز سه‌شنبه ۱۸بهمن‌ماه ۳۹ در تهران وزارت صنایع ومعادن باز وقرائت خواهد شد. حضور پیشنهاد دهندگان درجلسه مزایده آزاد است.

۵ـ پیشنهاددهنده باید نام‌ونشانی صحیح‌خود و مبلغ پیشنهادی را منجزادرپیشنهاد ارسالی قید وتصریح نماید. به‌پیشنهادهای فاقد سپرده ویاپیشنهادهائی که چك یاضمانت‌نامه بانکی ضمیمه داشته‌باشد وهمچنین به‌پیشنهادهای مشروط ومخدوش وغیرصریح یاخلاف شرائط اعلان ترتیب اثرداده نخواهد شد.

٦ـ کلیه هزینه‌های مربوط از قبیل مخارج دفترخانه و مالیات‌معامله وعوارض و غیره بعهده خریدار است.

۷ـ هرگاه برنده مزایده از تاریخ‌ابلاغ وزارت صنایع و معادن بمدت یکماه از انجام معامله وپرداخت پیش‌قسط خودداری نمایدسپرده اوبنفع وزارت صنایع و معادن ضبط خواهد شد.

۸ـکارخانه تاتمام پرداخت کلیه اقساط موضوع ماده۲ دروثیقه وزارت صنایع ومعادن خواهد بود.

۹ـ موجودی مواداولیه ـمحصول تمام‌شده و محصول در جریان ساخت که طبق این‌اعلان از فروش مستثنی‌شده است در موقع تحویل کارخانه بقیمت روزبازار ارزیابی شده وبهای آن‌باتوافق طرفین ازخریدار دریافت خواهد شد.

۱۰ـ علاقمندان میتوانند همه‌روزه درساعات اداری عین دارائی‌های کارخانه رادر محل ملاحظه نمایند و اسناد مزایده را از امور فروش کارخانجات وزارت صنایع و معادن دریافت دارند.

۱۱ـشرکت درمزایده وتسلیم پیشنهاد بمنزله قبول شرائط وطرح قرارداد معامله که جزو اسناد مزایده است میباشد و بنابراین پیشنهاد دهنده باید اسناد مزایده را ضمن تسلیم پیشنهادامضاء وبوزارت صنایع ومعادن تسلیم کند.

۱۲ـ وزارت صنایع و معادن دررد یاقبول هریك یاکلیه پیشنهادها مختار است.

وزارت صنایع‌ومعادن

٤ـآ ۳۷۵٤۲ـآ

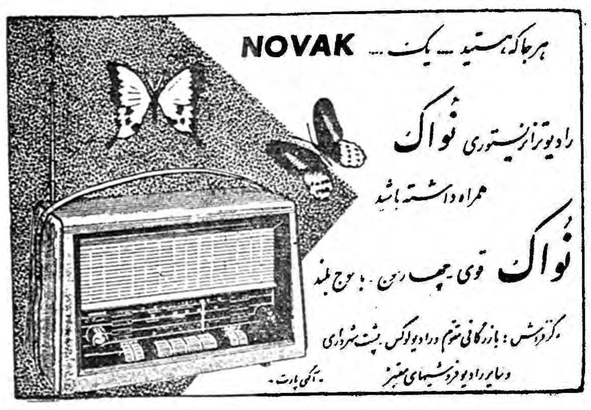

٤۱۵٦۲ـآ

از جهانگیر افخمی خبرنگار اطلاعات درنیویورک

فعالیت های اقتصادی ایران در امریکا

سرمایه‌های خارجی و منافع حاصله از آن ازهرجهت درایران تضمین شده است
ایران برای‌فروش صادرات خود باید دست بیك سلسله آگهی‌های تبلیغاتی بزند

خبرنگاران اطلاعات در نیویورک گزارش هفته

روزنامه معروف «نیویورك تایمز» که از جراید وزین امریکا می‌باشد در ماه ژانویه که اولین ماه مسیحی است‌چند شماره مخصوص اقتصادی منتشر میکند که بسیار مورد توجه تجار وبازرگانان قرار میگیرد .

در این شماره های مخصوص‌که متجاوز از چند صد صفحه است اوضاع اقتصادی کشور های‌مختلف جهان در سال گذشته مورد بحث قرار گرفته و از موقعیت اقتصادی آنها در سال جاری صحبت میشود و بطور کلی خواننده این چند شماره مخصوص براحتی میتواند با استفاده از حوادث سال گذشته خودش رابرای‌فعالیت های اقتصادی سال جاری حاضر و آماده کند .

گزارش اقتصادی در تایمز

دول بزرك و کوچك ونمایندگی‌های اقتصادی آنها در امریکا با تجار صادر کننده اجناس باین کشور همراه شده و از چند ماه قبل آگهی های مفصل و موثر برای این شماره های‌مخصوص تهیه می‌کنند .

چند سال است که دولت‌ایران هم هر سال یك صفحه آگهی که همراه‌با تصاویر اعلیحضرت‌همایونی و کارخانجات و بنا های معروف ایران است" در شماره مخصوص اقتصادیات جهان دارد که اگر چه کافی نیست ولی بنوبه خود نشان میدهد که اولیاء دولت باین قسمت توجه دارند ولی تجار وبازرگانان خودشان را کنار کشیده و نه تنها در این شماره ها بلکه در هیچ‌یك از جراید ونشریات روزانه اقتصادی آگهی هائی ندادند .

چرا آگهی نمیکنید

در این زمینه با چند نفر ازتجار مقیم امریکا صحبت کردم ، میگفتند آنها نماینده و فروشنده انحصاری اجناس بخصوصی نیستند و عده زیادی‌در فروش آن کالا هاوارد بوده و رقابت دارند و در این موقعیت خاص آگهی دادن در جراید امریکا و تعریف کردن از جنسی که ممکن است همکار دیگر با قیمت کمی ارزان تر و جنس بدتر وارد بازار کند کار عاقلانه ای نیست . همه آنها معتقد بودند که اطاق بازرگانی و یا وزارت اقتصاد که جنبه عمومی دارند باید از این فرصت ها استفاده کنند کما اینکه کشورهای کوچك‌وبزرگ‌دیگرنیز از طریق این قبیل تشکیلات و یا شرکت های بزرگی که فروشنده انحصاری یك جنس می باشندمبادرت به تبلیغ میکنند .

فعالیت های سفارت

سفارت شاهنشاهی ایران در واشنگتن‌که مرکز فعالیت های‌سیاسی و اقتصادی ایران در امریکا می باشد در این اواخر دست بیك سلسله اقداماتی زده است که اگر ادامه و توسعه یابد به نتیجه موثر خواهد رسید . چند ماه است که نشریه جالبی بزبان انگلیسی از طرف اداره اطلاعات سفارت ایران منتشر می شود که برای شناساندن ایران مفید است و همین طور دراین شماره مخصوص اقتصادی یك صفحه کامل عکس‌و مطالب مورد توجه از طرف سفارت ایران بصورت آگهی منتشر شد که برای اطلاع خوانندگان عزیز قسمت‌هائی ازآنرا درزیر بنظرتان میرسانم .

سرمایه های تضمین شده

اداره اطلاعات و مطبوعات سفارت ایران کوشیده بود که دراین صفحه تجار و بازرگانان امریکائی را با اوضاع اقتصادی ایران آشنا کرده و بآنهانشان دهد که‌برای سرمایه های خارجی درایران وافتتاح کارخانجات وایجاد تشکیلات موثر زمینه بسیار مساعدی وجوددارد وازطرف دیگرچون دراین اواخر قسمتی ازسرمایه های امریکائی در «کوبا» توسط دولت «کاسترو» تصاحب شده وتا اندازه‌ای سرمایه گذاران امریکائی را محتاط کرده است ،دراین مقاله‌مکرر یادآور شده بودند که‌سرمایه های خارجی و منافع‌حاصل ازآن ازهر جهت درایران تضمین شده است و موقعیت دولت ایران از لحاظ استحکام وآرامش قابل مقایسه باهیچ‌یك ازکشور های خاور میانه نیست . از طرف دیگر مالیات بردرآمد شرکت هادر ایران برخلاف مالیاتی که کشورهای دیگر از خارجی ها میگیرند بسیار عادلانه است و نه تنها شرکت ها و کار خانجات خارجی می توانند اجناس خود را در ایران بفروشند بلکه کالا هائی که در ایران‌توسط آنها تهیه‌شده است بواسطه‌موقعیت خاص جغرافیائی بازار خوبی در کشور های دیگر آسیا که روز بروز براحتیاجات آنها افزوده‌میشود خواهد داشت .

اقدامات سازمان برنامه

در این مقاله فصلی از اقدامات سازمان برنامه و کمك هائی که بشرکت ها و موسسات میکنند‌ذکر شده و با ارقام ریز نشان داده‌اند که راه آهن و جاده های شوسه در این چند سال اخیر چقدر توسعه یافته است و بزودی راه آهن‌ایران از یکطرف به‌ترکیه واز طرف‌دیگر براه آهن پاکستان متصل شده و اجناس صادراتی از یك طرف روانه خاور دور و از سمت دیگر براحتی بمرکز اروپا صادر خواهند شد .

آنچه دراین صفحه از نظر یك خواننده امریکائی میگذشت موثر و تشویق کننده بود و میتوان گفت که اداره اطلاعات و مطبوعات‌سفارت ایران در تهیه این آگهی زحمت کشیده است ولی نکته ای که در اینجا میخواهم یاد آور شوم اینست که از یك‌گل بهار نمیشود وسالی یك صفحه آگهی نمی تواند دردی رادواکند.

دولت اگر مایل است‌که برصادرات کشور بیفزاید و سرمایه‌های‌خارجی‌را جلب کند باید مثل کشورهای دیگر تشکیلات وبودجه‌ای برای اینکارقائل شود تا بطور مرتب نه تنها در آمریکا بلکه در کشورهای دیگر تبلیغ‌شود.

شما اگر به تلویزیون آمریکانگاه کنید می‌بینید هرشب از طرف دولت کوچك «کلمبیا» برای قهوه این‌کشور تبلیغ‌می‌شود . اینکار توسط تجار صادر کننده محلی نیست زیرا هیچ کدام حاضر نیستند برای جنسی که رقیب آنها هم می‌تواند از فروشش استفاده کند تبلیغ نمایند ولی برای دولت فرقی نمی‌کند که اجناس‌ومواد اولیه را حسن از کشور صادر کندیا حسین و منظور نهائی تقویت‌صادرات واقتصادیات کشور است .

نقل از : نشریه بانك توسعه صنعتی‌ومعدنی‌ایران

درسه‌ماه‌اخیر اقتصاد ایران‌سالم‌تر شده

در سه ماه اخیر(مهرآبان آذر) اقتصادایران بطور محسوسی سالم تر گشته . مخارج عمومی وخصوصی بتدریج تحت کنترل‌درمیآید. قسمتی از این موفقیت نتیجه سیاست‌بانك مرکزی در مورد تحدید اعطاء اعتبارات است .از طرف دیگر هنوز فشار زیادی موجود است که این‌سیاست را از صورت جدی فعلی خارج نموده ووضع گذشته یعنی دوران صرف پول بی ریا وتوسعه نا متعادل‌تجدید گردد.

یکی از هدفهای اصلی برنامه‌تثبیت اقتصادی حذف هزینه های غیر ضروری بخصوص‌مخارج‌ساختمانهای بزرك از طرف سازمانهای دولتی و موسسات ملی است . هم اکنون احساس میشودکه‌موفقیت‌هائی‌حاصل شده است .صرفه جوئی از طرف دولت تعادل بیشتری بین قسمتهای عمومی و خصوصی‌اقتصاد ملی‌بوجود خواهد آورد .

در سالهای اخیر قسمتهای‌عمومی وخصوصی اقتصادی نسبتا بسرعت توسعه یافته‌اماجمع‌هزینه های‌عمومی سریعتراز هزینه های خصوصی رو بازدیاد بوده است.

بانك توسعه صنعتی و معدنی ایران کاملا موافق برنامه تثبیت اقتصادی است‌زیرا بقسمت‌خصوصی اقتصاد کشور توجه بیشتر شده و بخصوص طرحهای غیر توسعه‌ای‌بنفع طرحهای توسعه‌ای کنار گذارده میشوند که خودموجب‌استحکام‌ارکان اقتصاد ملی ایران خواهدگردید .

برنامه تثبیت اقتصادی هنوز میبایستی ثابت نماید که در مورد طرفه جوئی در بودجه برای پرداخت قسمتی از قروض عمومی و تقلیل واردات برای بالابردن ذخیره ارزی کشور که از دست رفته‌است‌موفقیت بدست خواهد آمد .

چنانچه بخواهیم بهدفهای دوگانه خود یعنی تثبیت قیمتها در داخل کشور و موازنه‌پرداختهای ارزی‌نائل شویم ادامه صحیح سیاست تحدید اعتبارات کاملا ضروری است . مقاومت مقامات اقتصادی‌وپولی‌کشور در مقابل فشارهای مختلف که بآنها وارد میشود و قضاوت صحیح آنها در مورد اعطاء وامهای تولیدی در مقابل تمدید اعتبارات غیر تولیدی

قابل توجه و امتنان از پزشك فدا کار خانم دکتر شایسته تهذیب

همسر اینجانب بعلت مسمومیت غذائی شدید که مشرف بموت بوده در اثر توجه‌خاص خانم دکترشایسته تهذیب ساکن گنبد کاوس از مرگ حتمی نجات یافته بدینوسیله‌مراتب امتنان و سپاسگذاری خود رامعروض داشته‌وازاولیاء محترم‌وزارت‌بهداری استدعا دارد که‌از این پزشك‌عالیقدر وخادم مردم تشویق و قدردانی‌بعمل آید .

کارمند سر جنگلداری گنبد کاوس
آ-۴۱۴۷۴ رجبعلی ستوده

شماره تلفن شرکت سهامی ساختمانی جرزاز ۳۷۵۵۳ به ۷۰۲۰۲ تبدیل گردید

آگهی مزایده

دانشکده دامپزشکی مقدار ۳۶ تن گندم و ۵۵تن کاه در امین‌آباد شهرری را از طریق مزایده باشرایط زیر بمزایده میگذارد.

۱ـ پیشنهاد دهندگان باید قبض رسید ۵٪ سپرده مبلغ پیشنهادی رابصندوق دانشکده یا حساب شماره ۱۵۱۴ دانشکده دامپزشکی در بانك مرکزی ایران ضمیمه پیشنهاد خود نمایند. پیشنهادات فاقد سپرده ومشروط و مبهم و پیشنهاداتی که بعداز مدت مقرر در آگهی برسدمطلقا ترتیب اثر داده نخواهد شد.

۲ـ طالبین باید پیشنهادات خودرا تاساعت ۱۰ صبح روزشنبه ۲۲بهمن‌ماه ۱۳۳۹ بدفتر دانشکده تسلیم نمایند . پیشنهاد های واصله در همان روز ساعت یازده در دفتر بازو خوانده خواهدشد.

حضور پیشنهاد دهندگان یا نماینده تام‌الاختیار آنهادر جلسه قرائت پیشنهاد ها آزاد است سپرده نفراول‌و دوم تاانجام معامله مسترد نخواهد شد.

۳ـ در صورتیکه برنده مزایده پس‌از هفت روزاز تاریخ رویت ابلاغ ازپرداخت تمام بهاء وتحویل گرفتن جنس درامین آباد استنکاف نماید سپرده او بسود دانشکده ضبط وبا نفردوم شرکت کننده در مزایده قرارداد بسته خواهد شد.

۴ـ دانشکده در ردویا قبول هریك یاتمام پیشنهاد ها مختاراست

۵ـ هزینه آگهی وتنظیم قرارداد ومالیات و عوارض شهرداری و سود اطاق بازرگانی وهرنوع هزینه دیگری بعهده برنده مزایده‌است.

۶ـ تحویل جنس در امین‌آباد اراضی مزروعی دانشکده زیر کارخانه سیمان تهران خواهد بود.

۷ـ طالبان شرکت در مزایده برای کسب اطلاع و رویت جنس‌همه روزه باستثنای ایام تعطیل ازساعت هشت‌و نیم الی۱۲ واز۱۳ الی۶ بعد ازظهر به‌نماینده دانشکده در امین آباد مراجعه نمایند.

۱ـ۲ آ-۴۱۲۷۴

شرکت ملی نفت ایران

آگهی مزایده

شرکت‌ملی‌نفت ایران‌اجناس‌مشروحه زیر موجود در کمپ اهواز را ازطریق مزایده بفروش میرساند :

۱ـماشین آلات ساختمانی متحرك‌وراه سازی
۲ـاجناس یدکی ماشین آلات
۳ـاجناس ساختمانی و لوله
۴ـاجناس قراضه

مهلت برای قبول‌پیشنهادات تاآخر وقت اداری روز چهارشنبه تاریخ ۱۷ر۱۲ر۳۹ میباشد وپیشنهاددهندگان میتوانند همه روزه (باستثنای تعطیلات) از ساعت ۸صبح تادو بعداز ظهر به سازمان امور غیرصنعتی‌شرکت ملی نفت ایران واقع‌در خیابان‌فرانسه کاشی ۱۷۹مراجعه ویك نسخه از شرایط مزایده را در یافت دارند .

۱ـ۴۱۴۵۲

رادیو رادیوگرامافون ترانزیستوری نیت

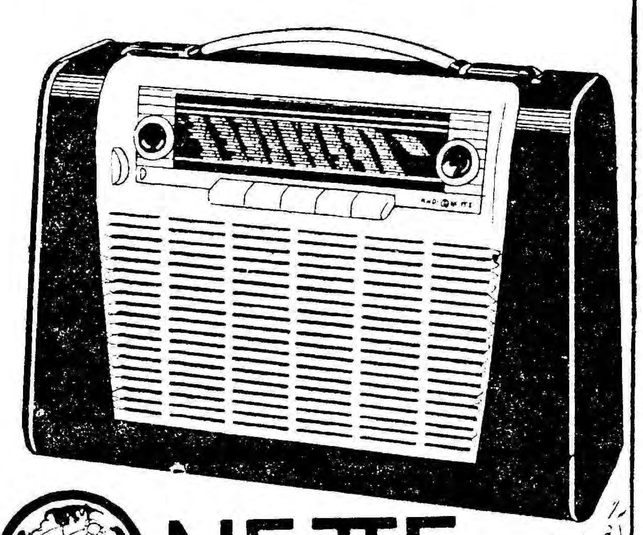

RADIONETTE

کامل کننده آسایش و راحتی شما

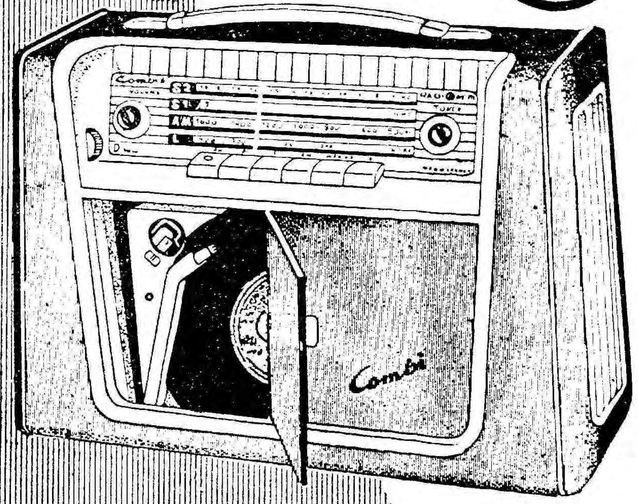

نماینده انحصاری: شرکت مرادانیل

مرکز پخش: فروشگاه لوکس پشت بهشت داری ـ بازرگانی ساحل خیابان شاه ـ چهارراه کاخ

فروش فوق العاده این هفته

فروشگاه فردوسی

بانظر سازمان بازرسی نخست‌وزیری

	قیمت‌سابق	قیمت‌جدید
دامن تراویرا زنانه پلیسه‌دار	۱۴۹۰ریال	۱۱۹۰ریال
ژاکت زنانه کرکی	۸۰۰ریال	۴۰۰ریال
بلوز زنانه کرکی	۷۵۰ریال	۴۲۰ریال
ارشارپ‌موهر خالص‌که دردورنك‌بافته‌شده	۸۰۰ریال	۴۹۰ریال
پیژاما شلوار پوپلین مردانه	۳۶۰ریال	۲۹۰ریال
پیراهن کرکی پسرانه آستین‌بلند	۱۲۰ریال	۸۰ریال
سرویس قاشق‌چنگال ۲۴پارچه زنك‌نزن باجعبه زیبا	۱۳۰۰ریال	۹۰۰ریال
روکش‌پلاستیکی هاردورا پشت‌کرك‌ساخت انگلستان بعرض ۹۰سانت هرمتر		فقط ۳۵۵ریال
بسیار بادوام و نرم مخصوص کف‌اطاق وپله‌کان‌باطرح‌های زیبابعرض۱۳۰هرمتر		فقط ۱۰۵ریال

ضمنا از پالتوهای توئیت موهر زنانه بایقه پوست که جدیدا رسیده نیز دیدن فرمائید

فروشگاه فردوسی

راهی که همیشه بر قیمتش میارزد

هریك از کارمندان مؤسسه شما میتواند ماشین کپی وریفکس کداك را بکار اندازد

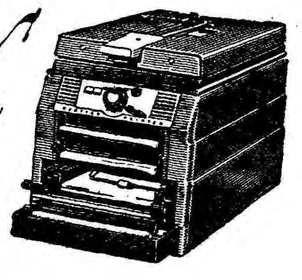

KODAK Verifax Copier

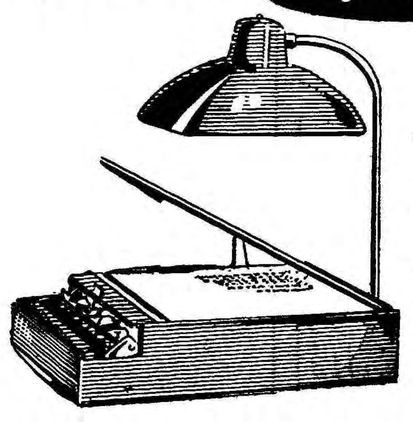

ماشین کپی‌وریفکس کداك بامدلهای‌مختلف متناسب باحتیاجات هرموسسه اعم ازبزرك یاکوچك‌وجود دارد. ماشین وریفکس کداك میتواند سند ـ نقشه یاکاغذ خواه چاپی باشد یا دستی ـ ماشین شده یا نقاشی‌را دراکثر رنگها کپیه کند. هریك‌ازکارمندان شما میتواند ماشین وریفکس را درهر نوری بکار انداخته‌ودرمدت دودقیقه شش‌نسخه‌ازهرسند بگیرد.

بیائید وآزمایش کنید

نمایندگی کداك : میدان مخبرالدوله تلفن۲۳۵۴۳

عبور از پنج قاره

زندگی جینا در وطن جدید

جینا و امور سینمائی

یکسال پیش «جینا» ترك تابعیت ایتالیا را کرد زیرا مقامات ایتالیا حاضر نشدند که به «میلکو» شوهر یوگسلاو او تابعیت ایتالیا را بدهند.

جینا اکنون به تابعیت کانادا در آمده و از زندگی در شهر «تورنتو» که خانه وی در یکی از نقاط زیبا و آرام آن قرار دارد ، راضی است . مردم اغلب برای دیدن همشهری جدید خود ، به کنار خانه جینا می آیند، ولی اغلب دقت میکنند که علاقه آنها به ستاره زیبا ، بعنوان کنجکاوی در زندگی خصوصی او تلقی نشود. زیرا این کنجکاوی ها مایه ناراحتی هر خانواده ای است .

جینا نیز اغلب با شوهرش که فن ضابطه را رها کرده و اکنون ناظر و مدیر امور سینمائی اوست ، به گردش در پارك های آرام تورنتو میرود و پسر کوچك آنها نیز در این گردش هاسهمی دارد .

در عکس ما ،جینا در یکی از پارك های تورنتو ، با یك غزال زیبا و رام دیده میشود لکن باید انصاف داد غزال که به زیبائی معروف است. در کنار «جینا » از رونق افتاده‌است.

۶ میلیون ریال جایزه

در مسابقه‌ای که اخیرا در میدان سوار کاری ونسن (پاریس) صورت گرفت «ماسنیا» اسب چابك فرانسوی اول شد و ۶میلیون ریال به صاحبش استفاده رساند . ماسنیا ۲۶۰۰ متر را در سه دقیقه و بیست و نه ثانیه و نه دهم ثانیه طی کرد .

تهیه اعضاء یدکی برای بدن انسان

غده تیروئید یک مرده را به یک زن ۴۸ ساله پیوند زدند

بزودی هرعضو بدن انسان که ضایع شود آنرا برداشته و بجای آن عضو سالمی پیوند میزنند

در حالی که در زمینه پیوند عضو بدن انسان به انسان دیگر پیروزی هائی نصیب پزشکان می شود جراحان برای ساختن اعضاء یدکی بدن انسان بطور مصنوعی یعنی از موادی که مصنوع دست بشر است شب و روز فعالیت می کنند .

استفاده از نایلون و داکرون وتفلون برای ساختن شریان امروز تقریبا یك امر عادی شده و جان عده‌ای از بیماران را که دارای شریان اکلیلی هستند از خطرمرك نجات داده اند .

امروز تقریبا شریان های هر یك از اعضاء بدن را می توان با مواد مصنوعی تهیه کرد ولی‌اساس پیروزی دراین امر این است که طوری با مهارت شریان مصنوعی را جانشین شریان طبیعی سازند که خللی در امر جریان خون پیدا نشود یعنی جریان خون بهیچوجه متوقف نگردد . اخیرا بوسیله‌روش جدیدی برای پیوند رك ها ازبریدن اعضائی که رك آن ها آسیب فراوان دیده جلو گیری شده‌است

اکنون دریچه های قلب راکه از پلاستیك و نایلون ساخته شده به‌آسانی جانشین دریچه های‌نارسا می سازند و بدون این که بیمار ناراحت شودشریان آاورتا ودریچه های سه لختی و دولختی قلب را بر میدارند و دریچه های مصنوعی را به بدن پیوند میزنند .

از بعد جنك جهانی دوم ساختن دست و پای مصنوعی معمول گردیده ودراین زمینه پیروزی هائی بدست آمده . در مورد پیوند های مصنوعی وزن بدن بیمار فوق‌العاده حائز اهمیت است و باید طوری پا را قطع کرد که‌قرار دادن پای‌مصنوعی بجای آن آسان باشد . مثلا به تجربه ثابت شده که بهتر است پارا از بالای زانو قطع کرد تا از پائین آن چه پیوند زدن به ران ژاپونی در مورد پیوند کبد مصنوعی از پیوند زدن به ساق با بمراتب آسانتر است .

اکنون اعضای یدکی بدن را طوری با مهارت می سازند وبقدری این اعضاء خوب عمل می کنند که تمیز و تشخیص آنها از اعضای طبیعی کاری دشوار است .

مفاصل ران را نیز بطور مصنوعی تهیه می کنند همچنین بسیاری دیگر از اعضاء بدن‌منجمله کلیه مصنوعی را نیز اکنون تهیه می نمایند ودر مورد بیمارانی که کلیه آنها چرك کرده و خطرمرك آنهارا تهدید می کند این امر باعث نجاتشان می گردد . پزشکان مطالعاتی به عمل آورده و آزمایش های مثبتی دراین زمینه انجام‌داده اند . پیوند ریه مصنوعی نیز در مورد حیوانات صورت گرفته و نتیجه آن رضایت بخش بوده‌است

حنجره الکترونیکی برای بیمارانی که صدای خودرا از دست داده اند نیز به بازار آمده درمورد پیوند پوست بدن انسان باید توضیحی داده شود چه پیوند پوست بدن شخص به بدن شخص دیگر با شکست رو برو شده و تقریبا این روش دیگر مورد استفاده نمی باشد ولی خوشبختانه میتوان پوست بدن شخص را به بدن خود او پیوند کرد . پیوند پوست‌انواع واقسام دارد واین از لحاظ نازکی وضخامت پوستی است که از یك عضو بدن برداشته می شود و به عضو دیگر پیوند می گردد .

اکنون قسمت اعظم مطالعات و فعالیت های پزشکان در زمینه تکمیل روش پیوند عضو بدن‌انسانی به انسان دیگر به عمل می آید .

اخیرا جان یك زن چهل وهشت ساله را که دچار سرطان غده تیروئید شده بود با پیوند غده تیروئید یك طفل مرده بجای غده تیروئید سرطانی او نجات دادند این عمل در موسسه تحقیقات سرطان اسلوان گولیك واقع در نیویورك انجام گرفت .

باید تذکر داد که بین این پیروزی هاپزشکان با موارد متعدد شکست نیز روبرو شده اند میزان موفقیت در زمینه پیوند اعضاء بدن در حیوانات بیش از انسان بوده

در کشور های متحده امریکا پیوند کلیه یکی از دو قلو ها به دوقلوی دیگر با موفقیت انجام پذیرفته واین خود می رساند که شباهت ساختمان بدنی تاچه حد در پیوند عضو بدن انسانی به انسانی دیگر موثر است .

یکی از علل این که پیوند عضو بدن شخص به شخص دیگر با موفقیت انجام نمی گیرد این است که بدن در مقابل قبول مواد خارجی یکنوع استقامت دارد و این استقامت است که بدن را در مقابل میکرب‌هاو باکتریهای‌متعدد مصونیت می بخشد ولی چون بدن نمی تواند تفاوتی بین مواد مضر مانند میکرب و مواد مفید مثل عضو تازه‌ای را تشخیص دهد هیچیك از آنها را قبول نمی کند

علت دیگر داشتن حساسیت شخص به مواد بخصوصی است مثلا همانطور که شخص نمی‌تواند بو های بخصوص و یا مثلا گرد وخاك راتحمل کند ودر مقابل آنها حساسیت دارد پوست و گوشت بدن شخص دیگر را نیز نمیتواند تحمل نماید .

پزشکان پس از مطالعات وسیع دراین زمینه باین نتیجه رسیده‌اند که عوامل پیدایش (ژنتیك) در خون بدن‌انسان باعث بروز انواع‌حساسیت ها است . به عبارت دیگر اختلاف ژنتیك خون این نوع حساسیت‌ها را موجب می شود . وچون دردو قلو ها این اختلاف پیدا نمی شود عمل پیوند با موفقیت انجام می پذیرد .

برای تسهیل عمل پیوند از کورتیزون که یکنوع هورمون است‌و همچنین رادیو اکتیو استفاده می کنند، ولی پیوند قرنیه یك امر استثنائی است چون قرنیه هرانسانی را به انسان دیگر می توان پیوند کرد و ایجاد بانك چشم وپیوند قرنیه امروز یك امر معمولی شده وعلت آن این است که قرنیه دارای رك نیست و باین جهت حساسیت ناشی از خون را دارانمی باشند وهنگامی که آنرا پیوند می زنند بوسیله نسوج چشم اطراف آنرا می پوشاند.

چنانچه پزشکان و دانشمندان بر موانعی که در راه پیوند اعضاء بدن انسان وجود دارد فائق آیند قدم بزرگی در راه تهیه اعضاء یدکی بدن برداشته شد مو باین طریق از مرك انسان بمیزان خیلی زیاد ی جلو گیری می شود .

میکروفون نیست بلکه یك حنجره مصنوعی است

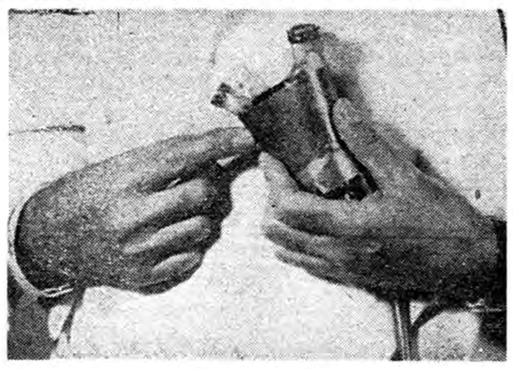

یك قلب مصنوعی

تازه‌های پزشکی

اتومبیل معجزه

یك گاراژدار اتومبیلی اختراع کرده‌است که به‌کمك صدا آنرا می‌راند

● دیروز در بروکسل یك گاراژدار اتومبیلی‌را به‌معرض نمایش گذاشت که فقط با صدای او حرکت می کند .

اختراع این اتومبیل که نام «اتومبیل معجزه» گرفته است‌توسط یکنفر گاراژ دار توجه محافل صنعتی و دانشمندان بلژیك راجلب کرده است. مخترع اتومبیل‌معجزه ۴۲ سال دارد و ژونکر نامیده می شود . او شخصا تجهیزات الکترونیکی را که اختراع کرده است روی یك اتومبیل امریکائی سوار کرد ودر حضور صد هانفر با صدای خود بدون حرکت دادن دست و پا اتومبیل را راند وی حتی می تواند از فاصله زیادی و فقط با صدای خود موتوراتومبیل را به‌کار اندازد . اتومبیل اختراعی آقای ژونکر در جاده خود به خود در برابر موانع‌توقف می کند .

آقای ژونکر تصمیم دارد با «اتومبیل‌معجزه» بدورجهان گردش کرده واختراع خودرا به عموم جهانیان نشان دهد مدت‌مسافرت او چهار سال طول کشیده وژونکر از پنج قاره جهان دیدن می‌کند.

مخترع اتومبیل معجزه پس از پانزده سال مطالعه در کار خود توفیق یافت .

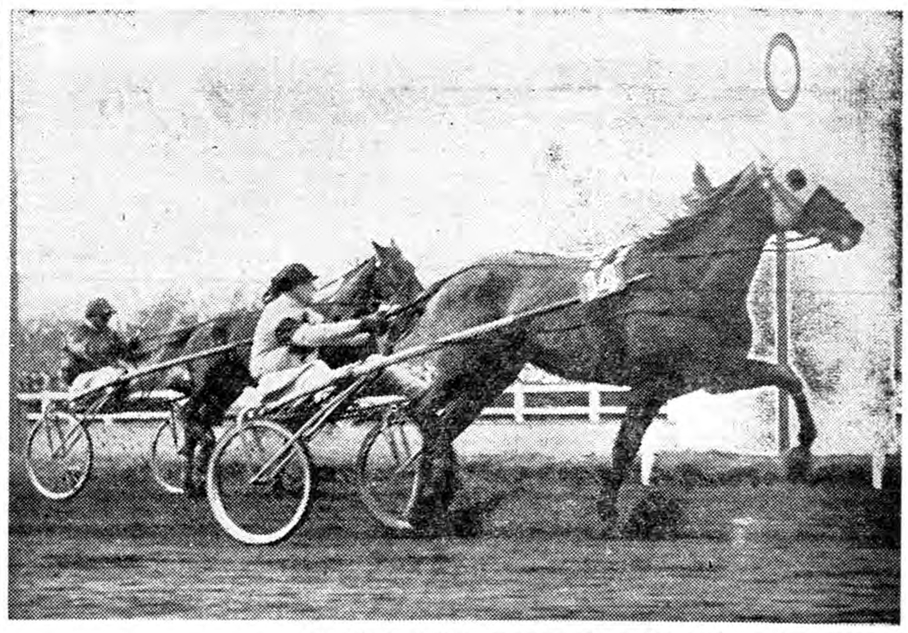

از اینجا و آنجا

خودکشی نقاش

«بنیامین روبرت هایدون »نقاش معروف انگلیسی در سال ۱۸۴۶خود کشی کرد . علت خودکشی وی‌این بود که مشاهده کرد ،نمایشگاه «توم‌تام» که‌از طرف سیرك بارنوم ترتیب داده شد ظرف یك‌هفته سه‌هزار دلار در آمد داشت ،در صورتیکه نمایشگاه او که‌در چند قدمی آن نمایشگاه بود ، بیش از ۳۵ دلار در آمد نداشت .

غذای خرس‌ها

خرس‌های سیاه ، سبزه‌ها و کمی عسل زنبور رابهترین‌غذای‌خودمیدانند ولی خرسهای خاکستری تنومند ، گوشتخوار هستند وهمیشه کوشش میکنند که‌آهوی بزرگی شکارنمایند . این خرسها لذیذترین گوشتهای جهان را ، گوشت موش میدانند .

یادبود یك پرنده

پرنده عظیم الجثه «رخ»که‌درجزیره ماداسکار میزیسته منقرض شده ولی یادگار ی‌از آن بجای مانده‌است . این یادگار تخم آن‌است که ۱۳ اینچ طول و ۹ اینچ عرض دارد . در صورتیکه بزرگترین تخم پرندگان امروزی تخم شترمرغ است که ۷اینچ طول دارد . کوچکترین تخم پرندگان ، تخم یك‌نوع گنجشك است که درماداسکار می‌باشد ویك‌چهارم اینچ طول آن‌است .

مطالعه طوفانها

برای مطالعه طوفانها و خطسیر آن از بالن‌های مخصوصی که‌مجهز بدستگاه های بیسیم می‌باشد، استفاده‌میگردد این بالن دروسط طوفان رها میگردد ودستگاههای آن اطلاعات لازم رابمرکز مخابره میکند .

جدول

کلمات متقاطع

شماره ۱۷۳۳

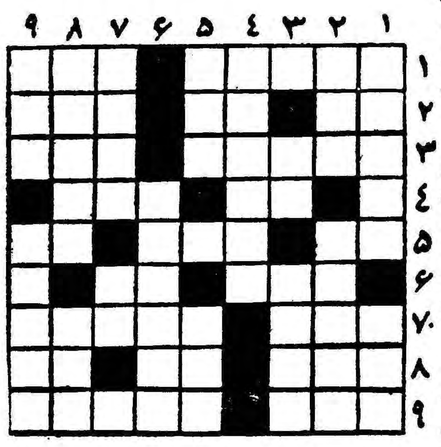

افقی : ۱ـ مرحوم فروید آن را هم از تجلیات ضمیر پنهان دانسته است ـ اسم قدیم شهری‌در کنار دریای ادریاتیك ۲ـ برای آب از سر گذشته یکی یا صد تا یکی است ـ فاصله را می رساند ـ اشتباه ۳ـ رخساره‌می زده ـ وسیله‌ای برای آرایش اتاق ٤ـ هدف بوسه شیرین ـ کار زشت وناپسند ٥ـ در ماه گرفتگی صدایش به فلك می رسد ـ ایده آل دلداده ـ وارونه کوچك ٦ـ باد افاده ـ نی چون سرو نماید بنظر سرو چونی ۷ـ مکرو تزویر ـ حجره حاج آقای در آن بود ۸ـ یك درجه نرم تر از دل دلبران این دور و زمان ـ رودی در اروپا ـ شب شش بسر اغ زائو می رفت ۹ـ اگربیهوده است پس چرا در طلبش اینقدر میدوند ؟ ـ یکی دیگر از اسباب کار اهل منقل .

عمودی : ۱ـ جزیره‌ای در جنوب ـ بلند ۲ـ پائین ـ چند وقت پیش مال دل مطرب به گل نشسته بود ۳ـ حالا آراستن آن به شیوه ژاپنی مد شده است ـ از قهرمانان پیس معروف اتللو ٤ـ یکی از مسائل مورد ابتلای بردم بی اتومبیل وکم پول ٥ـ قوت غالب ـ خیلی از ماشین دودی متجدد تر است ٦ـ دانشمند معروف انگلیسی که سر دسته آنتی بیوتیك هارا کشف کرد ۷ـ از انواع شعر فارسی ـ اگر دریائی نیست ضمیری است ۸ـ مرض خطرناکی که فرنگی تیفوئیدش خواند ! ـ یکی از چهار کم ۹ـ زبان دارد حرف زدن نمی تواند ـ تنبلی و سستی .

حل جدول شماره ۱۷۳۲

افقی : ۱ـ اسفناج ـ تا۲ـ یزد ـ چرخ ۳ـ بله ـ غربت٤ـ کله ـ نیم٥ـ مخ ـ شاب ـ ما ٦ـ علف ـ زلف ۷ـ نقره ـ کان ۸ـ جاق ـ میل۹ـ هل ـ سوفوکل .

عمودی : ۱ـ آب ـ کمانچه۲ـ بلخ ـ قال۳ـ فیله ـ عرق٤ـ نزه ـ شله٥ـ اد ـ نافی ـ مو٦ـ غیب ـ کیف۷ـ جرم ـ زالو۸ـ ترب ـ ملن ۹ـ اختلاف ـ سل

سیزدهمین ستاره

عکس صفحه

ـ۲۹۱ـ

ـ«شیطان، هنوز نخوابیدی !» درهمان لحظه سلیا بازوان‌مردانه «لوك»را دور گردن خود احساس کرد. سلیا بی‌اختیار خودرا درآغوش همسرش انداخت واشك شوق ازدیدگانش سرازیر شد .

لوك پدر پی حرف میزد :سلیای عزیز ، راستی خیلی وقتاست که‌همدیگر راندیده‌ایم . هشتاد وهفت‌روز تمام . بله ۸۷ روز !

بله، عزیزم‌نامه تورادریافت کردم‌وازاینکه نمی‌توانستم بدیدارت بیایم نزدیك بود دیوانه شوم . دراین مدت درنزدیکیهای‌دژ «وستون»در مزرعه‌ای بستری بودم .نمی‌توانستم ازجای خودتکان بخورم. هنوز زخم خوب نشده ونمی‌توانم در عملیات جنگی شرکت کنم، به‌محض‌اینکه، جراح اجازه داد از تختخواب برخیزم توانستم «توم‌لیسی»را وادار کنم که‌قایقی بدست‌آوردو مرا به منزل «اژن‌لیسی» نزد مادرم ببرد .

اتفاقا حال هربرت ویویان خوب‌است وبهیچوجه خونسردی خود رااز دست نداده‌اند. مادرم مرا مجبور کردیك روز نزد اواستراحت‌کنم پس‌از آن «توم‌لیسی» مرابه «سی‌گاردن» آورد. اکنون خود درجنگل خوابیده است ومن بسراغ توآمده‌ام . صبح فردا باید ازاینجابروم ولی نقشه‌ای برای آینده طرح‌کرده‌ام. بطوریکه گفتم عجالتا نمیتوانم درعملیات جنگی شرکت کنم باین‌جهت من وشما باید باهم برای «ماریون» کارکنیم. من تامدتی درکلبه‌ای در چند میلی«سی‌گاردن» که‌در دورانهای خوشی ازآنجا برای شکار استفاده میکردم اقامت خواهم کردو توباید درهمین جابمانی واخبارو گزارشهائی راکه‌بدست می‌آوری بخاطر بسپاری و خلاصه آنهارا روی کاغذی نوشته وبصندوق نامه‌ها بیاندازی . قاصدهای «ماریون» بموقع این‌اخبار واطلاعات را بمقصد خواهند رسانید وخود من هم‌گاهگاهی ازهمین راهرو مخفی پیش تومی‌آیم. این برنامه را بایددر تمام مدت فصل تابستان اجرا کنیم. لوك‌همان‌شب ازراهی که‌آمده‌بود «سی‌گاردن» را ترك گفت‌ولی دیدار اوبا سلیا روح تازه‌ای درکالبد دختر جوان دمید .

دراین اثنا درمنزل «ویویان» همچنان جنب و جوش زیادی حکمفرما بود. «روی» ازدوستان خود که‌اغلب‌آنها انگلیسی بودند پذیرائی میکرد. سلیا باکمال میل برای بدست آوردن اخبار واطلاعات تازه برای آنهاخدمت میکرد. حتی لباس‌هاو جوراب‌های‌افسران انگلیسی رارفومیکرد. بعضی وقتها افسران جوان بااو گرم‌میگرفتند. آنهائی‌که

ـ۲۹۲ـ

بملاقات «روی»و «صوفی»می‌آمدند بی‌پروا درباره جنك وحوادثی که در کارولین روی میداد سخن می‌گفتند . درحالیکه‌در خیاطخانه«تورلی» ومجامع‌عمومی بیشتر رعایت احتیاط را میکردند .

دراین مدت «لوك» هروقت فرصت میکرد بسراغ «سلیا» می‌آمد.

تابستان آن‌سال هوااغلب بارانی بود واغلب رودخانه هابشدت طغیان میکردند بطوریکه ماهرترین قایق رانها هم‌نمی‌توانستند روی آب حرکت کنند . باین‌جهت پیام‌های سلیااغلب دیربمقصد میرسید.

دراواسط تابستان مقامات امریکائی وانگلیسی تصمیم گرفتند اسیران خودراباهم مبادله کنند . افرادی که‌در قلعه «سنت‌اوگوستن» زندانی بودند بیشترازغیر نظامیان تشکیل‌میشدند باین جهت‌انگلیسها ازتحویل دادن آن‌ها بارتش امریکا خودداری کردند. این‌عده رادر یك کشتی جمع کرده‌وبطرف فیلادلفی فرستادند .

درهمین هنگام درچارلستون «بالفور» فرماندار انگلیسهادستور دادکه زنان وکودکان زندانیان قلعهٔ «سنت اوگوستین» وهمچنین افراد خانواده گروهی ازرهبران شورشیان بوسیله کشتی های کوچك به «فیلادلفی» فرستاده شوند .

«بالفور» دیگر درفکراین نبود که‌این عده پس‌از رسیدن به «فیلادلفی» چگونه واز چه راهی باید بزندگی خود ادامه دهند. پس‌از رفتن این عده خانه‌های آنها طبق معمول بین امریکائیهای طرفدار انگلیس تقسیم شده عده‌ای از زنانی که حکم تبعید آنها صادرشده بود نامه‌هائی برای فرماندار انگلیسی فرستاده واز اودرخواست‌کردند بآنها اجازه داده‌شود بعضی لوازم شخصی خودرا بفروشند تاوقتی که به‌فیلا دلفی رسیدند بتوانند برای‌امرار معاش خود پولی همراه داشته باشند ولی بااین درخواست موافقت نشد .

«لوك» اطمینان داشت که «گودفری» پول کافی در اختیار«الیز» گذاشته است تا بتواند از بستگان خود دستگیری‌کند .

سلیا در حالیکه اقدام گودفری را تحسین‌میکرد گفت :

ـ هرچه باشد ، ماجرای این جنك آزمایش خوبی برای گودفری بود .

لوك باتعجب پرسید :

ـ آزمایش ؟ چطور ؟

ـ۲۹۳ـ

ـ میخواهم بگویم آزمایش خوبی برای ثروت گودفری .

ـ اشتباه نکن ،گودفری از آن مردانی است که می‌تواند ازهر جا که بخواهد پول بدست بیاورد . در حال حاضر حتی عده زیادی از افسران انگلیسی پول خود را در تجارت گودفری با هند غربی بکار می‌اندازند . بدیهی‌است هر وقتیکی از کشتی های «گودفری»وارد بندر میشود انگلیسها سهم خود را دریافت می‌کنند ولی دیگر نمی‌دانند که «گودفری» از سهم سود خود برای پرداخت هزینه جاسوسان «ماریون» خرج میکند .

در اواخر ماه اوت «لوك» به همسرش اطلاع‌دادکه دیگر نخواهد توانست بملاقات وی به «سی‌گاردن» بیاید .

زخم «لوك» از مدتی پیش کاملا بهبود یافته و می‌توانست بار دیگر در عملیات جنگی شرکت کند ولی ماریون بوی سفارش داده بود که بهتر است عجالتا در همانجا مانده و اخبار و اطلاعاتی که‌سلیا در اختیارش میگذارد برای او بفرستد . اما اکنون باردیگر وجود او در میدان جنك ضروری بود .

در آخرین شبی که «لوك» برای ملاقات سلیا آمده بود درحالی که در کنار او روی تخت‌خواب دراز کشیده بود آهسته گفت که یك واحد از ناوگان انگلیسی اخیرا وارد چارلستون شده و مقادیر زیادی ساز و برك نظامی و نیروی تازه نفس با خود آورده است .

البته آمدن ناوگان انگلیسی یك مسئله سری نیست ولی‌ژنرال «گرین» هم بنوبه خود نامه‌ای از ستاد ارتش ژنرال واشنگتن‌دریافت داشته است که هنوز هیچکس جز عده معدودی از مضمون آن اطلاع ندارند .

«لوك» پس از لحظه‌ای سکوت بسخنان‌خود ادامه داد :

ـ یادت هست ، بتو گفته بودم که پادشاه فرانسه در نظر دارد کشتی و افراد نظامی به کمك ما بفرستد ؟ حالا بشما مژده میدهم‌که واحدهای‌فرانسوی ازهندغربی‌براه‌افتاده‌اند .

سلیا باوجود ترس شدیدی که از سرانجام جنك داشت از شنیدن‌این خبر فریادی از خوشحالی کشید.

«لوك» در حالیکه دستهای خود را به گردن او حلقه زده بود گفت :

نمایشگاه نفت

تمام تابلوها مربوط بنفت است

منصوره حسینی هنرمند ارزنده و تابلوهای او

منصوره حسینی

عصر روز دو شنبه نمایشگاهی از آثار نقاشی خانم منصوره‌حسینی در باشگاه شرکت نفت برپا میشود

خانم منصوره حسینی به خبرنگار ما گفت : خودم هم‌نمیدانم چطور شد که یکمرتبه نقاش از آب درآمدم. در دبستان ودبیرستان به چیزی که علاقه نداشتم نقاشی بود . نمرات نقاشیم هیچوقت از هفتو هشت تجاوز نمی کرد در عوض به ادبیات علاقه فراوان‌داشتم وبهمین جهت نیز وارد دانشکده ادبیات شدم .

ولی پس از طی دوران متوسطه وارد هنرکده هنر های زیبا شدم. در جلسه امتحان ورودی که‌قرار بود از مجسمه‌ای طرح ریزی‌کنیم به کلی درماندم واز شدت‌ناراحتی و تاثر نزدیك بود گریه کنم . ولی دو تن از امتحان دهنده ها آن طرح را برایم کشیدند وباین ترتیب کار هنری من با اولین‌تقلب درامتحان ورودی شروع شد .

موفقیت در امتحان ورودی به قدری مرا باین هنر علاقمند ساخت که تنها کار من نقاشی شده بود بطوری که بعد ها من معلم نقاشی همان کسانی شدم که‌در امتحان بمن کمك کردند .

منصوره حسینی تاکنون‌نمایشگاه های متعددی از آثار خود درتهران اصفهان و آبادان تشکیل داده و مورد تشویق علاقمندان قرارگرفته است .

نامبرده چند تابلو از خرابه های تخت جمشید برای جشنهای ۲۵۰۰ ساله ترسیم کرده که‌چندی بعددر نمایشگاهی که رسماًبوسیله علیا حضرت ملکه فرح‌افتتاح خواهد شد . به معرض نمایش گذاشته می شود .

او شش سال قبل برای مطالعه در همین رشته به ایتالیا رفت و سال‌گذشته مراجعت‌نمود .منصوره حسینی درامتحان ورودی آکادمی عالی هنر های زیبای رم در میان ۱۵۰ داوطلب مقام اول را بدست آورد و بهمین جهت به او اجازه تحصیل در سال دوم داده شد .

نامبرده در مسابقه ای که شهر دار شهر «سن جوانا» برای ترسیم بهترین تابلو از مناظرطبیعی شهر ترتیب داده بود شرکت کردو موفق بدریافت مدال طلا گردید و تابلو هایش نیز بوسیله شهردار خریداری شد .

نمایشگاه نفت

در نمایشگاه اخیر خانم منصوره حسینی که کلیه تابلو های آن مربوط به نفت می باشد در حدود ۲۹ تابلو قرار دارد در میان آنها تابلوی دخترکی که مشغول سرخ کردن بادمجان است و ضمنا در و دیوار آشپزخانه از دوده سیاه‌شده بیش از دیگر تابلو ها جلب نظر می کند .

تاسیس مرکز نمونه آموزش کشاورزی

یك دبستان، یك دبیرستان و یك دانشسرا ی کشاورزی درکرج تاسیس میشود

هرسال ۵۰۰ کشاورزفنی دراین مرکز تربیت میشوند

امروز اطلاع حاصل شدکه وزارت فرهنگ باهمکاری هیئت عملیات اقتصادی امریکا در ایران برای تربیت پانصد نفر کشاورز فنی یك مرکز نمونه آموزش کشاورزی در پنج کیلو متری جنوب شرقی شهر صنعتی کرج جنب مزارع مهندسی زراعی وزارت کشاورزی تاسیس مینماید .

دبستان ٦ کلاسه

این مرکز شامل یك دبستان شش کلاسه روستائی که ۱۸۰ نفر دانش آموزبتوانند درآن دروس وتعلیمات لازم را فرا گیرند و یك آموزشگاه عملی کشاورزی برای تربیت کارگران و کشاورزان فنی خواهد بود در این آموزشگاه بیشتر وقت کار آموزان صرف انجام امور کشاورزی دام ـ پروری ـ دفع آفات و آشنائی با ادوات و وسائل جدید کشاورزی خواهد شد و پنجاه نفر کار آموزان آن همگی از وسائل شبانه روزی استفاده خواهند نمود .

دبیرستان و دانشسرا

این مرکز شامل دبیرستان و دانشسرای کشاورزی نیز خواهد بود . دوره دانشسرای کشاورزی دو سال و دوره دبیرستان کشاورزی سه سال است و دارندگان گواهینامه دوره اول متوسطه حق ورود به دانشسرا ودبیرستان‌مزبوررا خواهند داشت در دبیرستان کشاورزی‌کلاس مخصوصی برای آماده نمودن دانش آموزان‌برای‌ورود بدانشکده‌کشاورزی پیش بینی شده است در دبیرستان و دانشسرای مزبور تعداد ۲۲۰ نفر به تحصیل اشتغال ورزیده و همگی از وسایل شبانه روزی استفاده خواهند نمود .

تعلیمات سالمندان

علاوه بر قسمت های مزبور یك واحد برای دوره تعلیمات کوتاه برای ۵۰ نفر کار آموز سالمند پیش بینی شده است تا بتوان دوره های تخصصی و فنی مختلف برای کشاورزان سالمند تشکیل داد ضمنا چون تعلیم و تربیت در دبیرستان و دانشسرا ها با تعلیم و تربیت کار آموزان در آموزشگاه عملی کشاورزی متفاوت خواهد بود برای دو قسمت فوق اصطبل ـ کار گاه و آزمایشگاه های جدا گانه در نظر گرفته شده است و همچنین مزارع کشاورزی دو واحد فوق مجزاهریك با روش مخصوص که مطابق بابرنامه آموزشی هر قسمت باشد اداره خواهد شد .

بناها و ساختمانها

مساحت تمام اراضی مرکز نمونه آموزش کشاورزی کرج چهل هکتار است که در حدود ۱۲ هکتار به محوطه ساختمانها و بقیه بمزارع نمونه کشاورزی اختصاص خواهد یافت .

در این مرکز بطور کلی ساختمان هائی بشرح زیر ساخته میشود .

۱ـساختمان امور اداری شامل سالن سخنرانی ـ انبار مرکزی ـ کارگاه عمومی تعمیرات ماشین آلات وسالن غذا خوری

۲ـ ساختمانهای آموزشی شامل کلاسها ـ آزمایشگاهها ـ دبستان ـ دبیرستان ـ دانشسرای کشاورزی ـ آموزشگاه عملی کشاورزی و دوره کوتاه مدت .

۳ـساختمانهای آموزش‌عملی شامل کارگاههای کاردستی دانشسرای کشاورزی و آموزشگاههای عملی ـ شرکت تعاونی ـ موتور خانه ـ برق ـ اصطبلها ـ مرغدانها و گل خانه .

٤ـ منازل مسکونی کارمندان و کار گران . قرار داد لازم چندی‌قبل بمبلغ۵۹،۰۰۳،۸۲۵ ریال امضاء و مبادله شد و تا کنون‌مقدمات کار و ساختمان انبار و مخزن آب وتسطیح وزیر سازی راهها و خیابانهای اصلی وپی کنی و پی سازی ۳۰ ساختمان وکف سازی شش ساختمان ولوله ـ گذاری فاضل آب انجام شده است بموجب قرارداد مزبورتمام ساختمان های این مرکز در مدت ۱۸ ماه پایان یافته و تحویل وزارت فرهنگ میشود .

فرهنگی ـ ورزشی

آقای ساگینیان کاندیدای ارامنه اصفهان گفت

پایه اولین اعلامیه حقوق بشر را ۲۵۰۰ سال قبل کورش کبیر بنیان نهاد

ایران پناهگاه اقلیت های مذهبی است

موجب افتخار است‌که در عصر شاهنشاه عادل زندگی می کنیم

روز یکشنبه آقای ساگینیان کاندیدای ارامنه جنوب وارداصفهان شد و مورد استقبال پرشور اعضای خلیفه گری و اهالی جلفا قرار گرفت روز بعد بنا بدعوتی که از طرف خلیفه گری ارامنه بافتخار جناب آقای دکتر فاروقی رئیس دانشکده ادبیات اصفهان در محل خلیفه گری‌بعمل آمده بود حضور بهمرسانیده در این مراسم آقای ساگینیان از طرف خلیفه گری ارامنه ضمن خیر مقدم چنین گفت :

ایران عزیز دارای تاریخ مدون سلطنتی ۲۵۰۰ ساله میباشد ودر ظرف این مدت افتخار ات زیادی نصیب شاهنشاهان و ملت ایران شده‌و در حقیقت پایه اولین اعلامیه حقوق بشر را ۲۵۰۰ سال قبل شاهنشاه عظیم الشان ایران کورش کبیر طی اعلامیه ای بنیان گذاشت و اجرای مراسم مذهبی را برای اقلیت های مذهبی برسمیت شناخت وبر قرارنمود واز آن تاریخ تاکنون کشور ایران همیشه پناه گاه اقلیت های مذهبی بوده و بهترین نمونه آن وجود همین ساختمانهای کلیسا های جلفای اصفهان میباشد امروز نیز جای بسی خوشوقتی و افتخار است که درعصر سلطنت شاهنشاه مفخم و عادل زندگی میکنیم و همیشه مشمول الطاف وعنایات مخصوص ذات اقدس شاهنشاهی میباشیم و بهترین هدیه ای که ممکن بود از طرف اعلیحضرت همایون شاهنشاهی باقلیت ارامنه‌ایران وجهان در آستانه سال نو مسیحی اعطا شود دستور ایجاد کرسی‌پرشته زبان و ادبیات ارمنی در اصفهان‌بود لذا از آقای دکتر فاروقی استدعا داریم بار دیگر مراتب حق شناسی وسپاسگزاری عموم‌ارامنه‌رابشرفعرض همایونی برسانند وضمنا مراتب امتنان مارا بجناب آقای دکتر صدیق وزیر فرهنگ ابلاغ نموده و همچنین زحمات جناب آقای دکتر فاروقی‌نیز مورد تقدیر کلیه ارامنه میباشد .

سپس رشته سخن را آقای دکتر فاروقی بدست گرفته و چنین گفت : جناب آقای ساگینیان ـ حضار محترم ـ برای من جای نهایت تشکر و خوشوقتی است که در چنین مجلس‌گرمی حضور پیدا میکنم‌از خیر مقدم و توجهی که نسبت باینجانب مبذول فرمودید از صمیم قلب تشکر میکنم ـ من نیز باشما در این گفته هم آواز هستم .

خوب دوستان بخاطر دارند که چگونه کورش و داریوش‌شاهنشاهان ایران اقلیتهای مذهبی را از هر طایفه وطبقه در کنف بی طرفی و حمایت وعنایت خود محفوظ میداشته اند احترام عمیق شاه عباس بنیاد گزار جلفای اصفهان و مساعدت های پر ارج اونسبت بارامنه اصفهان‌خود یادآور همین علاقه ملت ایران بحفظ وآسایش و حمایت ارامنه است. رشته زبان و ادبیات ارمنی در دانشکده ادبیات اصفهان تاسیس شده جای نهایت سپاس‌و شکر گزاری است برای این بنده نیز جای نهایت‌مسرت است که توفیق انجام این خدمت را پیدا کردم .

حقیقت این است که د رنظر است رشته ادبیات و زبان ارمنی‌بحدی توسعه وبسط‌پیدانماید که‌نه تنها بعنوان یك زبان محلی مورد تدریس قرار گیرد بلکه از لحاظ شرق شناسی و تاریخ جهان و ایران تحصیل و تدریس آن مفید و موثر افتد برای وصول چنین هدفی البته مشکلات‌وجود دارد ولی بر من مسلم است که باعنایات‌شاهنشاه‌محبوب ووزارت فرهنگ وعلاقه و توجه شما دوستداران ادب و معرفت توفیق کاملی حاصل‌خواهد شد سپس آقای گیورك طونیان از طرف عموم اهالی جلفا از آقای دکتر فاروقی تشکر نمود و مراسم بافریاد زنده باد شاهنشاه پایان یافت .

توزیع جوایز قهرمانان پیاده‌روی

همانطورکه قبلا اطلاع داده شد جوائز قهرمانان پیاده روی‌موسسه اطلاعات ساعت ۳ر۳۰ بعد از ظهر روز یکشنبه ۱۶بهمن ماه در محل باشگاه اطلاعا تواقع در خیابان فیشر آباد کوچه خوشبین کاشی ۲۹ با حضور جمعی از شخصیت های ورزشی کشور اهداء خواهد شد .

در این مراسم موسسه اومالتین بقهرمانان اول تا چهلم مسابقه جوائزی خواهد داد . قهرمانان برنده بایستی در ساعت ۳ر۳۰ بعد از ظهرروز مذکور برای دریافت جوائز خود در محل باشگاه حضوریابند

قهرمانان برنده

قهرمانانیکه بایستی در این مراسم شرکت نمایند عبارتند از آقایان سر حد جانی ، حسین هاشمی ، مظهری ، مهدیزاده ، فیروز وثوقی ، سید محمد قطبی ، هوشنك تنومند ، میرزا حیدری ، صادق کردبچه ، پور کاوه ، منوچهر افشار ، جمشید وفائی ، کشافی ، ابوالقاسم خسروی نژاد ، خسرو محمد قلجه ای ، امیر شاه قدمی ، بهروز صحبتی ، ایرج گلیاگون ، پرویز خاقانی ، محمود اکبری ، رضا کمال آبادی ، علی عباسی ، جهانگیر زمانی ، حسن برادران ، علی حاج ابراهیمی ، منوچهر نامدار ، احمد کیان پرور ، رستم مهربان ، حسن ظفر بخشیان ، هادی مشتاقی ، حسین کاوه ، محمد حسن ابن احمدی ، احمد علی یزدان پناه ، غلامحسین بهرامی ، حسن شکوه معیر ، اکبر درودیان ، موسی مختاری ، عباس کوسه و اسماعیل‌شاکر،

قهرمانان باتجربه ژیمناستیك باشگاه تاج

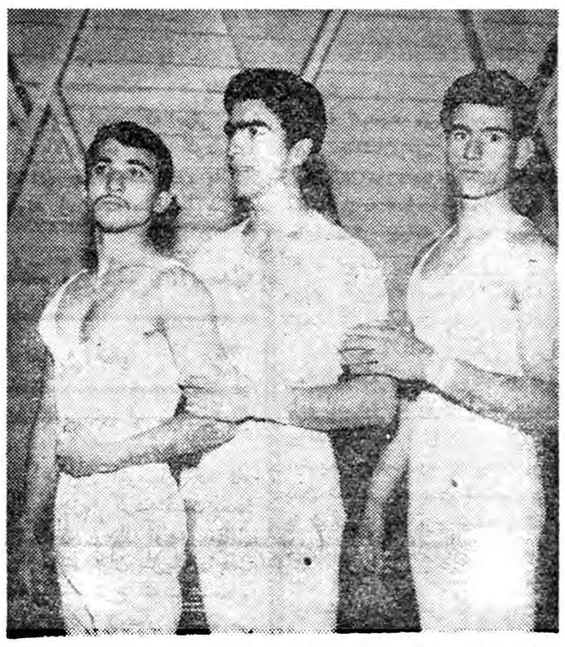

مسابقه تشویقی ژیمناستیك بین قهرمانان با تجربه باشگاه تاج زیر نظر فدراسیون ژیمناستیك کشوردر سالن پارك شهر انجام شد و درنتیجه آقایان اصغر گنجینه اول عبدالله رسولی دوم و حمید به آئین سوم شدند آقای سرهنگ خسروانی‌رئیس سازمانهای ورزشی تاج کشور به خبرنگار ما گفت جوائز قهرمانان در جشن سالانه باشگاه تاج اهداءخواهد شد .

درعکس فوق قهرمانان اول تاسوم ژیمناستیك باشگاه تاج دیده میشوند

جشن میلاد مسعود حضرت قائم (ع)

بمناسبت میلاد مسعود امام عصر عجل‌الله تعالی فرجه مجلس جشن باشکوهی در دبستان تدین برپابود. مجلس جشن با تلاوت چند آیه از کلام‌الله مجید آغاز گردید. وپس از نواختن سلام شاهنشاهی بانو حیدر زاده یکی از آموزگاران‌دبستان بمدعوین خوش آمد گفت و درباره مقام و منزلت ولی عصر به تفصیل سخن گفت پس از اجرای نمایش مکتب و خواندن سرود دسته جمعی تولد حضرت قائم و نمایش پلیس ودبستان و نمایش انوشیروان«زنجیر عدالت» مجلس جشن با انجام مراسم دعا برای سلامتی شاهنشاه پایان یافت .

جشن در دبیرستان‌عظیمیه

از طرف انجمن همکاری خانه ومدرسه دبیرستان عظیمیه شهرری جشن با شکوهی بمناسبت مولود مسعود امام عصر (ع) برگزارگردید در این مجلس روسای ادارات وعده‌ای از شخصیتهای فرهنگی واولیای دانش آموزان حضور داشتند پس از اجرای نمایش «آخرین لحظه» که بینهایت مورد توجه قرار گرفت از مدعوین پذیرائی گرمی‌بعمل آمد.

جشن میلاد مسعود امام‌عصر درباشگاه جعفری

بمناسبت میلاد فرخنده امام عصر (ع) حضرت صاحب الزمان عجل‌الله مراسم جشنی با شرکت ٤۵نفر ازاستادان ودانشجویان‌اعزامی عراقی و عده زیادی از فرهنگیان در محل‌باشگاه جعفری برگزار گردید ابتدا ورزش باستانی‌با شرکت‌عده‌ای از پیش کسوتان آغاز شد و درخاتمه قصیده ای پیرامون این روز خجسته بوسیله آقای علی بهاری خواننده مذهبی خوانده شد و آنگاه آقای شعبان جعفری ضمن عرض‌خیر مقدم بمدعوین اظهار داشت من بنمایندگی از طرف‌ورزشکاران و قهرمانان میلاد مسعود امام عصر را بعموم شیعیان جهان تبریك میگویم . در خاتمه سخنرانی خود نیز دو بشقاب مزین به تمثال شاهنشاه بدونفر ازاستادان عراقی اهداء نمود. سرپرست هیئت دانشجویان عراقی از آقای جعفری ومهمان نوازی ایرانیان اظهار تشکر نمود .

امتحانات زبان خارجه

از طرف وزارت فرهنك اعلام‌شددانشجویانیکه‌تصدتحصیلات عالیه‌درخارج‌از کشور رادارندمیباید برای ثبت نام جهت شرکت در امتحان زبان کشور محل تحصیل بادر دست داشتن مدارك زیر بعداز ظهر ها باداره امور دانشجویان(واقع در خیابان سپه روبروی دبستان نظامی) مراجعه نمایند .

رونوشت شناسنامه یك برگ ـ عکس دو قطعه ـ مدرك قبولی‌ششم متوسطه یا بالاتر .

ضمنا وضع داوطلبان مشمول‌نظام وظیفه باید روشن‌باشدو هردانشجو مبلغ پانصد ریال بابت حق الثبت پرداخت نموده و رسید دریافت دارد .

سئوالات امتحانی در حدودبرنامه کامل زبان خارجه دوره دوم‌متوسطه میباشد امتحانات ساعت ۹ صبح روز جمعه۲۸ بهمن‌ماه دردبیرستان البرز انجام خواهد شد .

اطلاعیه

از چندی باینطرف عده‌ای‌ازشخصیت‌های‌ملی و آزادیخواهان باسابقه کتبا وشفاها باینجانب مراجعه و اصرار دارند که در انتخابات این دوره شرکت نمایم .

گرچه حاجت به بیان نیست‌که که‌بر اثر طول مبارزات و فداکاری ها در راه استقرا رآزادی وجدال‌با استعمار اکنون دیگر سلامت خود را از دست داده ام . اما با ذکر اینکه چنانکه تاکنون در راه استقلال وطن و ملت فداکاریها کرده ام باز هم ادامه خواهم داد ، باید بعرض برسانم که از بسیاری جهات آماده برای قبول چنین مسئولیتی نیستم و ممکن‌است‌حاصل زحمات دوستانم بهدر رود .علیهذا از کلیه دوستان و آزادیخواهان انتظار دارم که انصرافم را از قبول‌این مسئولیت بپذیرند و خودرابزحمت نیاندازند . از مراحم و الطافتان سپاسگذارم .

آ ـ ۳۷۶۸۹ کاظم شاهرخی نویسنده کتاب«آزاده گمنام»

تهران مقام منیع وزارت کشور

رونوشت استانداری استان ششم

آقای عباس حکیم کاندیدای بیستمین دوره مجلس شورایملی ازمعشور امروز در میان استقبال عمومی‌مردم‌بندرشاهپور وارد واطمینان حاصل است که مردم حق شناس بندرشاهپور بپاس خدمات مجدانه‌اودر راه شاه و میهن اورا منتخب‌خود دانسته و باورای‌خواهند داد .

آ ـ ٤۱٤۶۸ عبدالکریم ندیمی

مردم وطن پرست طهران به آقای حاج دکتر احسان‌الله‌نیکوقاضی دادگستری برای دوره بیستم مجلس شورای ملی رای میدهند .

آ ـ ۳۶۱۹۳ ۱ ـ ۸

تلفن‌های جدید

شرکت سهامی کیم وفرنام

۷۱۷۴۶ ـ ۷۲۱۳٤

آگهی فروش زغال

شهرداری تهران برای آسایش و رفاه مصرف کنندگان زغال درهم را در محلهای زیر بقرار خرواری ۸۵۰ ریال بفروش میرساند .

۱ـبرزن ۵ خیابان مولوی مقابل برزن ۵ چهارراه گمرك
۲ـبرزن ۶ خیابان سپهبدرزم‌آراء بنگاه محمد دباغ
۳ـبرزن ۷ خیابان شهباز اول کوچه آبشار
٤ـبرزن ۱۳ میدان شهناز مدخل خیابان نظام آباد (امین الدوله)
۵ـبرزن ۲۰ خیابان استخر کاروانسرای آقای راه پیما
۶ـبرزن شهرداری جوادیه
۷ـبرزن نازی آباد

آ ـ ٤۱٤۹۶ شهرداری تهران

یک‌دانشجوی‌ایرانی در نیویورك‌لقب‌ورزشکار دانشگاه آدلفی را گرفت

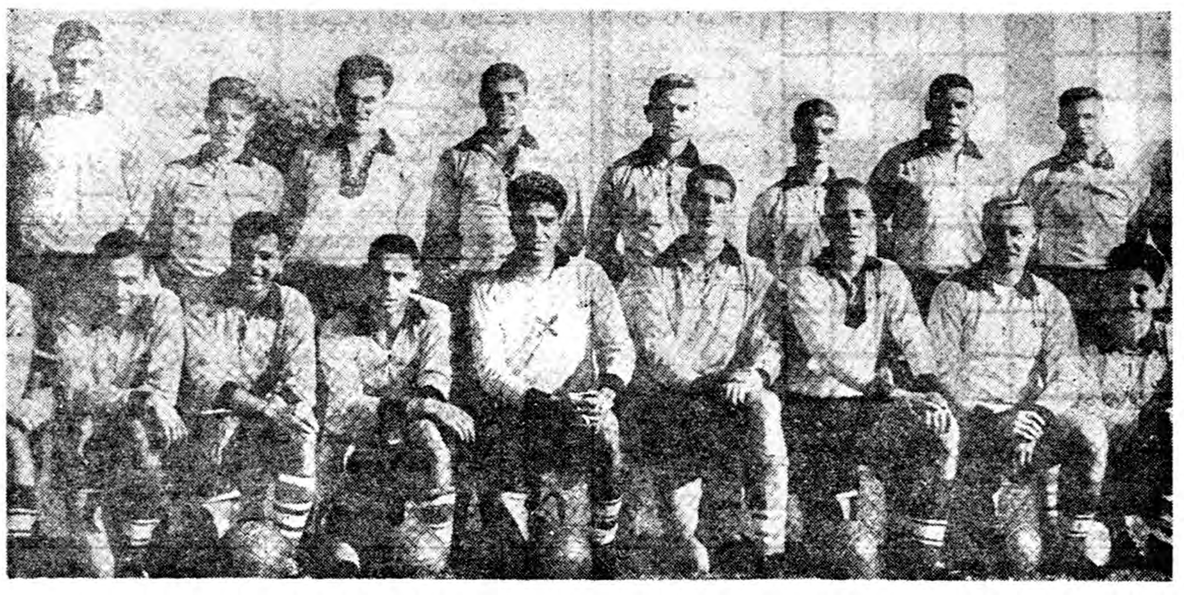

عکس بالا نفرات تیم فوتبال دانشکده آدلفی نیویورك قهرمان سال ۳۸ و ۳۹ فوتبال در نیویورك آقای رضا اعتماد با علامت (×) مشخص گردیده است

امروز اطلاع حاصل شد که در دانشگاه آدلفی نیویورك یك دانشجوی ایرانی لقب ورزشکار سال را بدست آورد ه‌است . این دانشجوی ایرانی آقای رضااعتماد می باشد که درسال ۱۳۳۵ در دبیرستان «البرز» فارغ التحصیل گردید و برای ادامه تحصیلات خود در رشته تعلیم وتربیت بکشور امریکا عزیمت نمود .

اعتماد در دوران تحصیلی خود در دبیرستان البرزیك ورزشکار به تمام معنی بود زیرا او هم در ورزش نمونه بود و هم اولیاء دبیرستان از اخلاق و رفتار او رضایت کامل داشتند . در سال های ۳۲ و ۳۳ و ۳٤ و۳۵ که اعتماد در دبیرستان البرز تحصیل می کرد تیم فوتبال آن دبیرستان همه ساله مقام اول رادر رشته‌فوتبال بین دبیرستان های پایتخت‌بدست می آوردو احکام‌و مدالهای‌قهرمانی فوتبال متعددی از طرف اداره تربیت بدنی فرهنك استان تهران بنامبرده داده شده است .

نامبرده در آمریکا نیز رشته تحصیلی خودرا تعلیم و تربیت انتخاب کرد که هیچگاه ازمحیط ورزش دور نباشد .

هنوز سه ماه از ادامه تحصیلات وی در دانشکده آدلفی نگذشته بود که اولیاء دانشگاه متوجه استعداد ورزشی این دانشجوی ایرانی شدند واز وجود او در تیم کلنی فوتبال دانشگاه استفاده کردند .

از سال ۱۳۳۶ فعالیت ورزشی رضا اعتماد در آمریکا آغاز شد وپس از یکسال فعالیت ورزشی نامبرده محبوبیت زیادی بین دانشجویان خارجی‌در دانشکده‌خود بدست آورد او در مسابقات فوتبال دانشگاه های نیویورك جزو فدا ـ کارترین بازیکنان دانشگاه آدلفی بود .

ورزشکار سال

درسال ۱۳۳۸ مسابقه جالب و پر وسرو صدائی بین دانشگاه های نیویورك انجام شد. تیم دانشکده «آدلفی» نیویورك با تیم یکی‌دیگر از دانشکده ها برای بدست آوردن مقام قهرمانی به پای فینال رسیدند دراین مسابقه ، که متجاوز از ۲۰ هزار تماشاچی شاهد آن بودند هردو تیم تا سه دقیقه آخر بازی با هم مساوی بودند در همان‌لحظات آخریك‌توپ ازسنترزمین بوسیله رضا اعتماد تا مقابل دروازه حریف به جلو برده شدو بایك شوت‌محکم وزیبا توپ وارد دروازه حریف گردید . زدن گل به تیم مقابل‌در لحظات آخربازی برد تیم دانشکده آدلفی را تضمین کرد . ودر آن میان تیم دانشکده آدلفی قهرمان اول دانشکده های نیویورك گردید

پس از این پیروزی بزرك‌شهرت رضا اعتماد در میان مردم و دانشجویان بی نهایت زیاد شد ودر آن سال دانشکده آدلفی لقب ورزشکار سال را به نامبرده داد و یك کاپ بزرك افتخار که مخصوص برجسته‌ترین دانشجویان دانشگاه می باشد به نامبرده‌اهداء نمود .

رضا اعتماد در نیویورك سمت مربی فوتبال ، سوار کاری ، شنای چندین آموزشگاه را بعهده دارد وتسلط زیادی بر ورزشهای‌فوتبال شنا، سوارکاری ، پینك پنك ، قایق رانی دارد . رضا اعتماد اکنون ۲۷سال دارد ودوره اول تحصیلات خودرا در رشته تعلیم و تربیت به پایان رسانیده است و برای گذرانیدن دوره دکتری تعلیم و تربیت بایستی سه سال دیگر در امریکا به تحصیل به پردازد .

موفقیت ورزشی این‌دانشجوی ایرانی مورد توجه محافل ورزشی امریکا نیز قرار گرفته است . در مجله سالیانه ورزش دانشگاه که درسال جاری به چاپ رسیده‌است عکس رضا اعتماد در روی جلد رنگی به طرز جالبی به چاپ‌رسیده و پیرامون فعالیت های ورزشی نامبرده بحث مفصلی شده‌است .

اجتماعی

مردم حرف میزنند

شماره تلفن‌ما ۳۰۰۱۰ میباشد

شما هم میتوانید هر روز عصر (غیر از روزهای تعطیل) از ساعت ٦ تا ۷٫۳۰ بعداز ظهر بما تلفن کنید و مشکلات و درددلهای خودرا با مادر میان بگذارید

پلاك‌اتومبیلها وسختگیریهای‌راهنمائی

* عده زیادی از صاحبان اتومبیل ها بما تلفن می کنند که تعویض پلاك اتومبیلها و پرداخت عوارض برای تبدیل نمره ۳۸ به ۳۹ به علت ازدحام فوق‌العاده بسیار مشکل و غیر ممکن است لذا یا شعبات دیگری برای وصول مالیات افتتاح گردد که موجبات تلف شدن وقت مردم فراهم نگردد ویا اداره راهنمائی تا یکماه سختگیری ننماید و آنهارا جریمه نکند که قدری از ازدحام کم شود و صاحبان اتومبیلها بتوانند مالیات را به پردازند .

درمانگاه از مداوای من خودداری کرد

*بنده کرمعلی عاملی ، کارگر هستم ، الان هم تبدارم دربستر مریضی افتاده ام ، به درمانگاه شوش مراجعه کردم از مداوای من خودداری کردند این موضوع را بگوش مدیر عامل سازمان بیمه های اجتماعی برسانید تا تصمیمی در باره کارگران بیمار این حدود بگیرند .
کرمعلی عاملی

***

آب قناب بند آمده

*اهالی کوچه شریف الدوله از آب قناب استفاده میکنند دو هفته است آب این کوچه بند آمده بنویسید زودتر اقدام کنند ما از بی‌آبی در زحمتیم .
احمد کرباسی

***

کلاسهای دبستان سرد است

*کلاسهای دبستان دولتی‌آزرم شماره ۳ سرد است و رطوبت هم دارد ، خواهر من شاگرد این دبستان است ،همیشه ازسرمای کلاس شکایت میکند .
ب ـ رسول‌زاده .

***

بازهم از دست برق فروزان

*برق فروزان هنوز تکلیف مردم را روشن نکرده است و ما درهمان تاریکی های هر شبه بسر میبریم .
علی اکبر ابراهیمی

***

شوهرم برسر آب‌هویج بامن دعواکرد

*بمردها سفارش کنید شخصیت خودرا حفظ کنند و آنها که ندارند پیدا کنند و نیز جلو دهانشان را نگهدارند شوهر من از اداره تلفن کرد که‌برایم آب هویج بفرست ، من نتوانستم این دستور! رااجرا کنم ، ظهر که‌بخانه آمد هرچه از دهنش در آمد بمن گفت و قرار گذاشت در اولین‌فرصت سرم را ببرد !چرا برای اینکه آب هویج‌اورا دیر رسانده ام .
بانوی خانه دار ز ـ ی

***

هنوز بما کوپن نداده‌اند

*میخواستم راجع به کوپنها درد دل کنم !
خدا پدرشان رابیامرزد برای‌عید مافکر کرده اند کوپن بدهند ، ولی هر کارمندی تنها یکروز میتواند برای گرفتن جنس مراجعه کند مدتی از تعیین روز معین گذشته ولی هنوز بما کوپن تحویل نداده اند.
ع‌ـ دبیر فرهنك

***

پس بچه‌کسی مربوط است ؟

*عرض‌کنم‌که، منزل‌ماته کوچه‌درداراست لامپ تیر های چراغ برق این کوچه سوخته است شبکه برق این حدود میگوید بما ربطی ندارد ، برزن میگوید پول نداریم ، اهالی هر یك اظهار میدارند بمن‌چه! پس بچه کسی مربوط است !و کی مسئول میباشد ، برای نصب لامپ مامور بیاید من خودم پول لامپ میدهم .
پرویز معتمدی

***

ببعضی دبیران توصیه‌کنید

*ببعضی آقایان وخانمهای دبیر سفارش کنید ، اینقدر بین‌شاگرد ها تبعیض قائل نشوند این هم بروحیه بچه ها لطمه میزند هم‌بشخصیت خود آنها .
دوشیزه م ـ ز

***

حاضریم یکی دهشاهی بدهیم

*در روزنامه خواندم که میخواهند یکی دهشاهی جمع کنندو لامپ برای کوچه تاریك خودبخرند کوچه ماهم‌لامپ نداردوشبها در تاریکی فرو میرود بنویسید اداره برق قلهك برای این‌کوچه نامدار هم فکری‌کند واگر پول ندارد ،همین کار را بکند ما هم‌حاضریم یکی دهشاهی‌بدهیم.
بانو ز ـ م

***

بخاریهای ساخت بیست‌سال پیش .

* در دبیرستان دخترانه گوهر هرروز ماشاگرد ها با وضع مضحکی روبرو میشویم ، این وضع مضحك ودرعین حال تاسف‌آور از بخاریها ناشی میشود .
بخاریهای کلاسها ساخت ۲۰ سال قبل است وجای سالم در بدنه و لوله آنها وجود ندارد .تابخاری را روشن میکنند دود و دوده از همه‌طرف آن سردر می‌آورد برای اینکه دچار خفگی نشویم مجبوریم از کلاسها در این سرما برای مدتی بیرون‌برویم .
یك دانش آموز

***

اتومبیل دولتی وسوءاستفاده ازآنها

پاره ای از روسای سازمانهای اداری ما از اتومبیل های دولتی که صرفا بایستی برای انجام امور اداری مورد استفاده قرار گیرد ـ برای مقاصد وامور شخصی خود استفاده میکنند . اتومبیل های اختصاصی وعمومی دولتی بارهادرپلاژ های کنار دریا ـ پیست های اسکی ـ ییلاقات ومقابل‌مدارس‌وحتی محلهای نامناسب دیده شده است و گاهی نیز در دهات اطراف به باربری و بارکشی پرداخته است .بهرحال بهتر است سازمانهای مختلف بازرسی کشور کنترل بیشتری در این زمینه مرعی دارند و مدیرانی را که چنین سوء استفاده نا شایستی از اموال دولتی میکنند مورد مواخذه و تنبیه قرار دهند .
محسن رازقی

***

گران میفروشد

*یك‌دکان نانوائی درحوالی سبزه میدان گران میفروشد ، قیمت یکك را به ۱۲ ریال رسانده است .
علی‌نراقی

درد دلها ، مشاهدات ، پیشنهادها ، سؤالات ، شکایات وخبرها از زندگانی روزانهٔ مردم

مسافرین خط ۲۷ معطل میشوند

*قبلا یکنفر بازرس در خط ۲۷ شرکت واحد به ایستگاهها سرکشی میکرد ووضع این خط راکنترل‌میکرد اینطوری‌بد نبود ولی حالا زیاد خوب نیست ، مسافران در ایستگاهها معطل میشوند .
دوشیزه م ـ ش

***

خیابان خواجه نظام‌الملك وضع ناجوری دارد

*آقا ، این خیابان خواجه نظام الملك ، وضع ناجوری پیدا کرده است ، از دو طرف اتومبیل اتوبوس و چرخ در رفت و آمد هستند ازطرفی دو طرف خیابان محل پارك اتومبیلهای شخصی شده است‌باور کنیدهمیشه راه بند است وعبور و مرور بسختی انجا ممیشود ، اداره راهنمائی و رانندگی باید ، یا این خیابان را یکطرفه کند یا پارك کردن اتومبیلهارا قدغن نماید .
جواد دیلمقانی

***

دواخانه دوا را عوضی داد

*کارگری هستم که بچه ام مریض است ، رفتیم از داروخانه نازی آباد دواخریدم ولی‌دواخانه دارو را عوضی داد وحال بچه ام بد تر شد ، به این موضوع چه کسی باید رسیدگی کند ، مسئول این‌اشتباه یاندانم کاری کیست ؟
محمد موسوی‌کارگر کارخانه چیت سازی

***

اینهم نوعی مردم‌آزاری است

*اینهم نوعی آزار است ، آنهم مردم آزاری شبها وقتی کلاس خزائلی در کوچه ظهیرالسلام تعطیل میشود ، زنك خانه ها مرتب‌بصدا در می‌آید از آقای دکتر خزائلی بخواهید ، شاگردان خودرا نصیحت کند تا اینهمه بمردم آزار ندهند .
پروین فراهانی‌خانه‌دار

ساختمانهای تهران با همدیگر تجانس ندارند

ساختمانهای بلند درمرکز شهر باعث تراکم جمعیت میشود

در طول جنك شهر های اروپا خراب شدند شهر « هاکور » در شمال آلمان از شهر هائی بودکه بی‌اندازه صدمه دید ،تجدید ساختمان این شهر چنان با مطالعه صورت گرفت که اکنون در زمره شهر ـ های نمونه آلمان ازلحاظ شهر سازی شده است . در مرکز شهر« هاکور»نه تنها شما ساختمان های بلند تر از ٥ طبقه نمی‌بینید بلکه ساختمان های کوتاه تر از ٤ طبقه هم نخواهید دیدمگر درموارد استثنائی که هنوزتجدید ساختمان نشده است .

پس از جنك اصولا شهرداری تصمیم گرفت که عده طبقات ساختمان را در مرکز شهر محدود نماید .

با این ترتیب اداره ساختمان شهر اولاکنترل مینماید که نمای خارجی ساختمان ها با همدیگر تجانس داشته باشد و اختلاف ارتفاع عمارات حتی‌المقدور بوجود نیاید. و از این جهت فقطاجازه میدهد که در مرکز شهر عمارات ٥ طبقه و یا ٤ طبقه ساخته شود و از طرف دیگروجود ساختمان های عظیم در مرکز شهر بدنبال خود تراکم‌جمعیت را همراه می آورد و این بر خلاف سیاست‌شهرداری «هاکور»است و حتی‌المقدور سعی میشود که از ترا کم جمعیت در مرکز شهر بدینوسیله جلو گیری گردد .

از موسسات بزرك که مشغول ساختمان درمرکز شهر هستند خواسته می‌شود که حتی المقدورجائی برای پارکینك خصوصی‌در نظر بگیرند. تا اتومبیلهای آن موسسه ناچار نباشند در خیابان و معبرعمومی پارك کنند .

ای کاش به این مسائل هم در طهران دقت میشد. یك عمارت عظیم ۲۰ طبقه در کنار یك عمارت سه طبقه ناگهان بالا میرود و منظره زشتی رادر پایتخت بوجود می آورد .

کنترل ساختمان های جدید در حوزه شهر از وظایف شهرداری است باید به تراکم جمعیت در مرکز داد و سند توجه شود .

ساختمان های بلند در مرکز شهر جمعیت را در مرکز شهر متراکم تر میکند و وضع عبور و مرور را بدتر خواهد کرد . و این بصلاح شهر نیست.
دکتر داودزاده

در شورایعالی انجمن‌های محلی

درباره گوشت و خواربار صحبت شد

شوری نظر خودرا درباره اسفالت شهر منتشر کرد

عصر دیروز جلسه شورایعالی انجمن های محلی تهران با حضور عده کثیری تشکیل شد آقای نقیب زاده درباره گرانی خواربار و گرانفروشی کسبه صحبت کرد وی گفت فروشندگان بهیچوجه رعایت مقررات را نمی نمایند و سپس‌راجع به گرانی گوشت صحبت کرد واز شورا تقاضا کرد تا درباره بهبود وضع خواربار و گوشت باشهردار تهران همکاری نمایند .

شرکت در انتخابات

آقای سید محمد پیامی در این جلسه درباره همکاری نمایندگان محلات شهر صحبت کرد وی‌گفت اکنون که آقای فرود اداره امور شهر را بدست شوری سپرده است باید کاری بکنیم که مردم راضی گردند و سپس آقای کیوان درباره انتخابات مطالبی گفت واشاره کرد که آقایان حسین معیری و سجادی از طرف شوری‌برای دوره بیستم کاندیدا میباشند .

اسفالت

تیمسار بهارمست رئیس کمیسیون اسفالت‌شوری گفت اعضای کمیسیون اسفالت شوری‌با مامورین و مسئولین امور اسفالت وشهرسازی شهرداری جلساتی تشکیل داده و گزارشی‌در بیست صفحه‌باطلاع شهردار رسانیده است .

ولادت

آقای کاظمی بمناسبت ولادت حضرت ولی عصر صحبت کرد و بدین مناسبت بمردم تهران‌تبریك گفت :

آقای شیرازی درباره وضع نا مطلوب برق فروزان سخن گفت و آقای بنی احمد درپایان مطالبی‌در باره وظائف شوری بیان داشت

لطفاً یادداشت فرمائید

امشب

درانجمن ایران وامریکا
کلوب بریج وشطرنج
از ساعت ٤ بعد از ظهر
سخنرانی تحت عنوان
وضع اقتصادی در جامعه
دموکرات امریکا
از ساعت ٦ بعد از ظهر
در کانون دانشجویان
مکالمه انگلیسی
از ساعت ٥ بعد از ظهر
کلوب بحث وانتقاد
از ساعت ٦ بعد از ظهر
در انجمن ایران وپاکستان
کلوب ادبی
از ساعت ٥ بعد از ظهر

برنامه فردا

در کانون دانشجویان
بازدید دانشجویان از مرکز
قالی شوئی چشمه علی
از ساعت ۹ صبح
فیلم سینمائی
از ساعت ٦ بعد از ظهر
در انجمن ایران آلمان
بازیهای بریج واسکات
از ساعت ۷ بعد از ظهر
در باشگاه نفت
فیلم
از ساعت ۷ بعد از ظهر
در انجمن ایران وپاکستان
بازی‌لوتو
از ساعت ۷ بعد از ظهر

برنامه امشب

تلویزیون ایران

ساعت ۳۰ر۸ ـ برنامه آهنگهای‌غربی در خواستی رادیوئی
ساعت ۰۰ر٦ ـ آغاز برنامه‌تلویزیونی
ساعت ۰۳ر٦ برنامه فرهنك تهران
ساعت ۳۰ر٦ ـ فیلم برای خردسالان
ساعت ۰۰ر۷ ـ برنامه تاریخ
ساعت ۱۵ر۷ ـ فیلم موزیکال
ساعت ۳۰ر۷ ـ برنامه بانوان
ساعت ۰۰ر۸ ـ هنرهای زیبا
ساعت ۳۰ر۸ ـ اخبار وفیلم خبری
ساعت ٤۵ر۸ جام جهان نما
ساعت ۰۰ر۹ ـ نقاب سیاه
ساعت ۳۰ر۹ ـ فیلم
ساعت ۳۰ر۱۰ ـ پایان برنامه

محل فروش : شرکت سهامی تحریر ایران چهارراه لاله‌زار ـ استانبول تلفن ۳٦۲۲٤
آ ـ ٤۱۵۲۸

مردم ایران خوب — مردم نمیدانند چه باید — پول خانواده‌ها

غذا نمیخورند — بخورند وچگونه بپزند — هدر میرود

در خیابانها ناهارخوری ایجاد میکنند

وغذاهای نیروبخش را بقیمت ارزان میفروشند

مدیر عامل کمیتهٔ تغذیهٔ ایران اعلام کرد که وضع تغذیه مردم ایران بدامت و باینجهت بزودی اقدامات دامنه‌داری برای اینکه طرز تغذیه، خوب را بمردم یاد بدهند از طرف وزارت بهداری و موسسات دولتی و ملی بمرحله اجرا درخواهد آمد.

کمیته ملی تغذیه مشغول تهیه برنامه‌ایست که مردم بتوانند از روی آن برنامه با حداقل خرج حداکثر استفاده از مواد غذائی مفید را بنمایند.

آقای دکتر حبیب هدایت مدیر عامل کمیته ملی تغذیه در یك سخنرانی مفصل که در انجمن ایران و آمریکا ایراد کرد، گفت:

نحوه زندگی جدید، شرایط تازه و خاصی به طرز تهیه و نگاهداری و عرضه داشتن مواد غذائی داده است صنایع غذائی بعنوان یك رشته مهم اقتصادی و حیاتی نمایان شده و بسرعت پیش میروند، صنایع جدید از طرفی برای تامین روز افزون احتیاجات غذائی ضروری و احتراز ناپذیر میباشد و از سوی دیگر اگر تحت کنترل خیلی شدید و جدی و دائمی دستگاههائی که مسئولیت بهداشت و تندرستی مردم را بعهده دارند قرار نگیرند ممکن است اثر بعضی تقلبات و فسادی که در مواد غذائی رخ میدهد باعث زیان های عظیم و جبران ناپذیری برای نسلهای حاضر و آینده شوند، علم تغذیه این مشکل را نیز حل کرده است و قواعد و مقررات و «استانداردها»ی بخصوصی برای هردسته از غذا ها وطرق تهیه ونگاهداری و کنسرو کردن آنها تهیه و تنظیم نموده که بابکاربستن آن قواعد بخوبی میتوان از خسارات مزبور جلو گرفت و همیشه کاری کرد که غذا ها سالم و مطبوع و ویتامینهای خودرا از دست نداده و خواص طبیعی و ارزش حیاتی خودرا حفظ کرده باشند و در دسترس مصرف کنندگان قرار گیرد.

وضع فعلی تغذیه در ایران

گرچه برزسیهای کامل و کافی راجع بوضع تغذیه در ایران وشیوع امراض ناشی از سوء تغذیه بعمل نیامده ولی با مدارك موجودی که از تحقیقات کارشناسان سازمان بهداشت جهان و سازمان خوار بار و کشاورزی ملل متحد ویا بعضی از کارشناسان داخلی بدست آمده است چنین نتیجه گرفته میشود که وضع تغذیه در ایران خوب نیست مقدار کالری روزانه برای هر فرد با مقایسه ملل راقیه خیلی کم و غذا هاغیر متعادل و غالبا فاقد مولد پروتئین اساسی و ویتامینهای لازم میباشد. ولی موضوع مهمتری که منشاء بسیاری از اختلالات و ناراحتیهای ناشی از بدی تغذیه است.

مسئله جهل عمومی و بی اطلاعی مردم و قصور دستگاه ها در آشنا ساختن مردم به اصول جدید تغذیه وطرز استفاده صحیح از موادموجود میباشد.

بنابر این اگر بخواهیم با یك جهش سریع بوضع بسیار بدتغذیه در ایران سر و صورتی داده و نسل حاضر وآتی را از تحلیل رفتن و تباهی نجات دهیم باید از دو جهت موضوع تغذیه را شدیدا و جداگانه مورد توجه قرار دهیم یکی درجهت ازدیاد تولیدات کشاورزی ودام پروری و دیگری در جهت مصرف موادی که در دسترس هستند به بهترین نحو، یعنی از طریق مطالعه دقیق وضع تغذیه در تمام مناطق کشور، کشف امراض غذائی و علل واقعی آنها، تجزیه انواع مواد غذائی موجود و انواع خوراکهائی که مورد مصرف مردم نقاط مختلف کشور میباشند. وپس از کشف کلیه این مجهولات راهنمائی دستگاههای دولتی تولیدی در طریقی که بامریعترین و مهمترین نحو ممکن نقائص تولید را برطرف سازند. از طرفی با مطالعه سطح زندگی ودر آمد طبقات مختلف و مواد خوار باری که در دسترس میباشند باید صورتهای غذائی راهنما ترتیب داده شود که هر دسته از مردم با هر اندازه در آمد وقوه خریدی که دارند بتوانند متناسب با قدرت خرید، موادی را خریداری کنند که بتوان حد اعلای استفاده غذائی را از آن مواد برای خود و افراد خانوادشان بدست بیاورند. درحال حاضر بسیاری از خانواده‌ها بعلت بی اطلاعی، پولی را که برای خرید مواد غذائی تخصیص داده‌اند بسیار نابجا و غلط مصرف مینمایند و چه بسا با همان مبلغ میتوان غذاهائی که بمراتب ارزش غذائی و حیاتی بیشتری دارند تهیه کنند. حتی بسیارند خانواده های متمکنی که مبالغ زیادی جهت خوراك خود مصرف میکنند ولی بیشتر افرادشان دچار اختلالات تغذیه میباشند. از طرفی بطوریکه اشاره شد دامنه تقلبات در زمینه تهیه مواد غذائی خیلی وسعت یافته است وبایدبشدت باین موضوع مبارزه بعمل آید تا غذای سالم تحویل جامعه گردد در اینجا باید متذکر گردید که گرچه وضع تغذیه در ایران رضایت بخش نیست و بخصوص با ازدیاد جمعیت بمیزان نیم میلیون درسال یا یك نفر در هر دقیقه بنظر میرسد که این مشکل روز بروز جدی ترشود ولی برای اینکه دچار بدبینی ویاس نشویم بایدتذکر بدهم که خوشبختانه ما در کشوری زندگی میکنیم که نیمی از ۱۶۴ میلیون هکتار زمینهای آن قابل کشت بوده و با طرحهائی که در دست تهیه و یا اقدام است امکان این هست که از طریق اضافه کردن سطح کشت بهره برداری بیشتر از کشت فعلی جلو گیری از سوزاندن کودهای طبیعی وبکاربردن آنها جهت زراعت بااستفاده از کود های شیمیائی، اصلاح بذر و متدهای کشت وزرع، مبارزه باافات، اصلاح وتوسعه رشته دام پروری و بخصوص گاو داری وهمچنین استفاده از ذخائر عظیم ماهی دردریای شمال و جنوب امکان این هست که بزودی کشور ایران بتواند سطح تولیدات کشاورزی ودامپروری خودرا تاچندین برابر بالا برد، ونه تنها ازافزایش جمعیت بیمی نداشته باشد بلکه برای افزایش آن همت بیشتری بعمل آورد و در مورد دوم یعنی نحوه مصرف مواد غذائی که در دسترس مردم است بتناسب قوه خرید آنان وزارت بهداری که بتواند باین امر بزرك حیاتی توجه و تصمیم قطعی گرفته است که بهمان نحویکه در گذشته برای از بین بردن مالاریا مبارزه با تریاك و غیره مجاهده نموده ـ امروز هم نیز موضوع تغذیه را وجهه همت خود قرار دهد آقای دکتر صالح وزیر بهداری، درهمین مدت کوتاه قدمهای سریعی برای تنظیم برنامه‌های مربوط به بهبود وضع تغذیه برداشته است واز جمله اینکه مقامات سازمانهای بین المللی را آماده کمك نموده وبدستور ایشان مقاوله نامه در اینموضوع در دست تهیه است که بزودی دستگاهی تاسیس خواهد شد که در آن تمام فعالیتهای پراکنده و بی برنامه مربوط به تغذیه متمرکز خواهد گردید. دستگاه مزبور پس از تعلیم وآموزش مواد غذائی و خوراکهای متداول در نواحی مختلفه کشور پرداخته وبه تهیه برنامه های غذائی برای طبقات مختلفه درآمد ها وقوت خرید متناوب اقدام خواهد کرد از تقلبات و فساد جلو گیری نموده ودفتر راهنمائی ترتیب میدهد که تمام اوقات در اختیار کلیه موسسات وافراد باشد و هرنوع اطلاعی که در امر تغذیه بخواهند در اختیار آنان قرار بدهد.

همچنین وزارت بهداری در نظر دارد با همکاری وزارت فرهنگ ترتیبی اتخاذ کند که تدریس تغذیه در تمام برنامه‌های تحصیلی گنجانیده شود وباتمام وسایل ممکن بارشاد عمومی در راه آموزش مردم به تغذیه صحیح بپردازد. با همکاری موسسات مربوط بامر ایجاد ناهار خوری هائی در کارخانجات ومحلات پرجمعیت کمك نماید امر تعلیم تغذیه در مدارس را که مورد توجه خاص علیاحضرت ملکه نیز میباشد باجدیت کامل تعقیب نماید. خلاصه اینکه اگر چه دربدو امر تشریح وضع تغذیه در ایران شنونده را خیلی نگران وناراحت میکند ولی امکانات زیادی که برای بهبود سریع وجود دارد واقداماتیکه در دست اجراء است از این نگرانی بمیزان زیادی میکاهد ـ ضمنا باید بگوییم که بهبود وضع تغذیه امری نیست که فقط از عهده یکدستگاه ساخته شود بلکه کومك و همکاری کلیه طبقات ضرورت داشته و بخصوص برای تعمیم اقدامات، وزارت بهداری بیك جنبشی همگانی و عمومی نیازمند میباشد. اگرما مردم ایران دست بدست هم دهیم خوش بین باشیم وبطور مثبت ازتمام جوانب اقدامات وزارت بهداری پشتیبانی کنیم میتوانیم به پیشرفتهای بزرگی در این زمینه امیدوار باشیم و آرزوی بوجود آوردن یك نسل جوان و نیرومندی را بجای نسل علیل فعلی که غبار پیری و فرسودگی بر جبین آنها نشسته است از حالت یك رویای شیرین بصورت واقعیت لذتبخش در آوریم.

تشکر

بدینوسیله از الطاف و عنایاتی که اهالی محترم شهرستان ملایر درموقع عزیمت خدمتگزار بتهران ابراز فرموده‌اند تشکر نموده توفیق همگی را از ایزد متعال خواستارم.

حسین حسن قاجار دادستان ملایر

آ ـ ۳۷۶۶۹

کارخانه آسفالت
۵ تن ـ ۱۲ تن ـ ۲۰ تن
ساخت میلارز
ش س نهروپ ـ میدان فردوسی
۱ـ۱۰ — آ ـ ۴۰۵۲۶

ایطالیدون ساندوز

ایطالیدون ساندوز را فقط درکاغذهای زرورقی که دارای علامت مخصوص ساندوز است خریداری فرمائید.

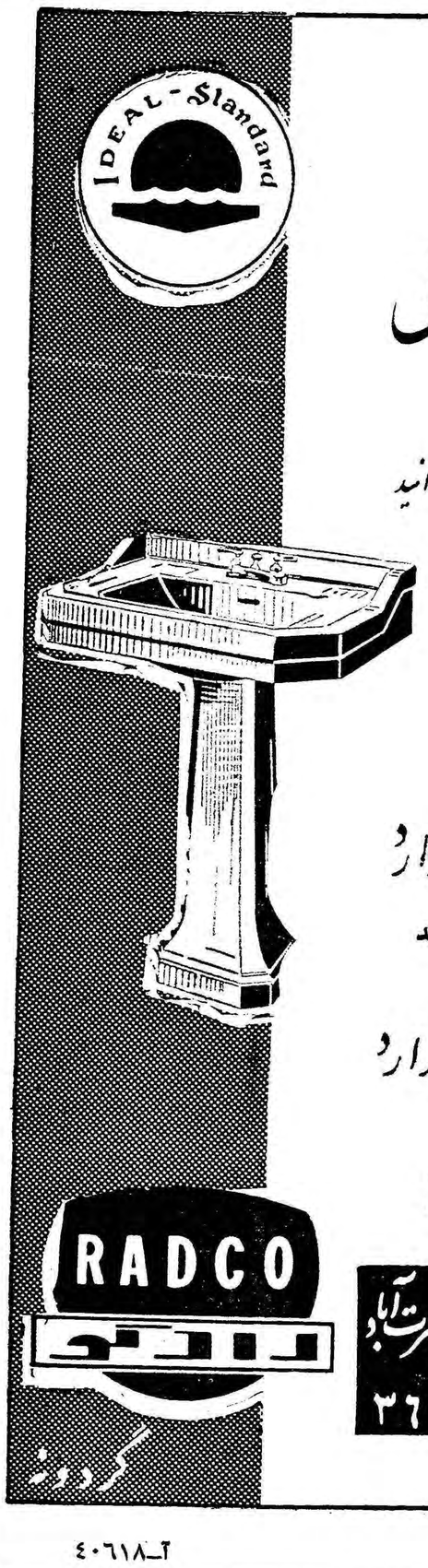

« صاحبان ساختمان و آقایان آرشیتکتها

با افتتاح

فروشگاه شرکت رادکو

نمونه‌های کامل حمام‌های لوکس ایدال استاندارد را می‌توانید

در ۶ رنك مختلف ملاحظه نمائید

قبل از اخذ تصمیم درمورد طرح وانتخاب

لوازم حمام از:

نمایشگاه محصولات ایدال استاندارد

دیدن کنید

لوازم بهداشتی ایدال استاندارد

مرغوبترین و معروفترین نوع خود درجهان
ومخصوص ساختمانهای مجلل شما است

نماینده انحصاری:

شرکت سهامی رادکو: خیابان شمیران درب دوم عشرت آباد

شمارهٔ ۵۹۳ تا ۵۹۷ تلفن ۳۹۷۱۹-۳۶۹۷۲

گردونه

آ ـ ۴۰۶۱۸

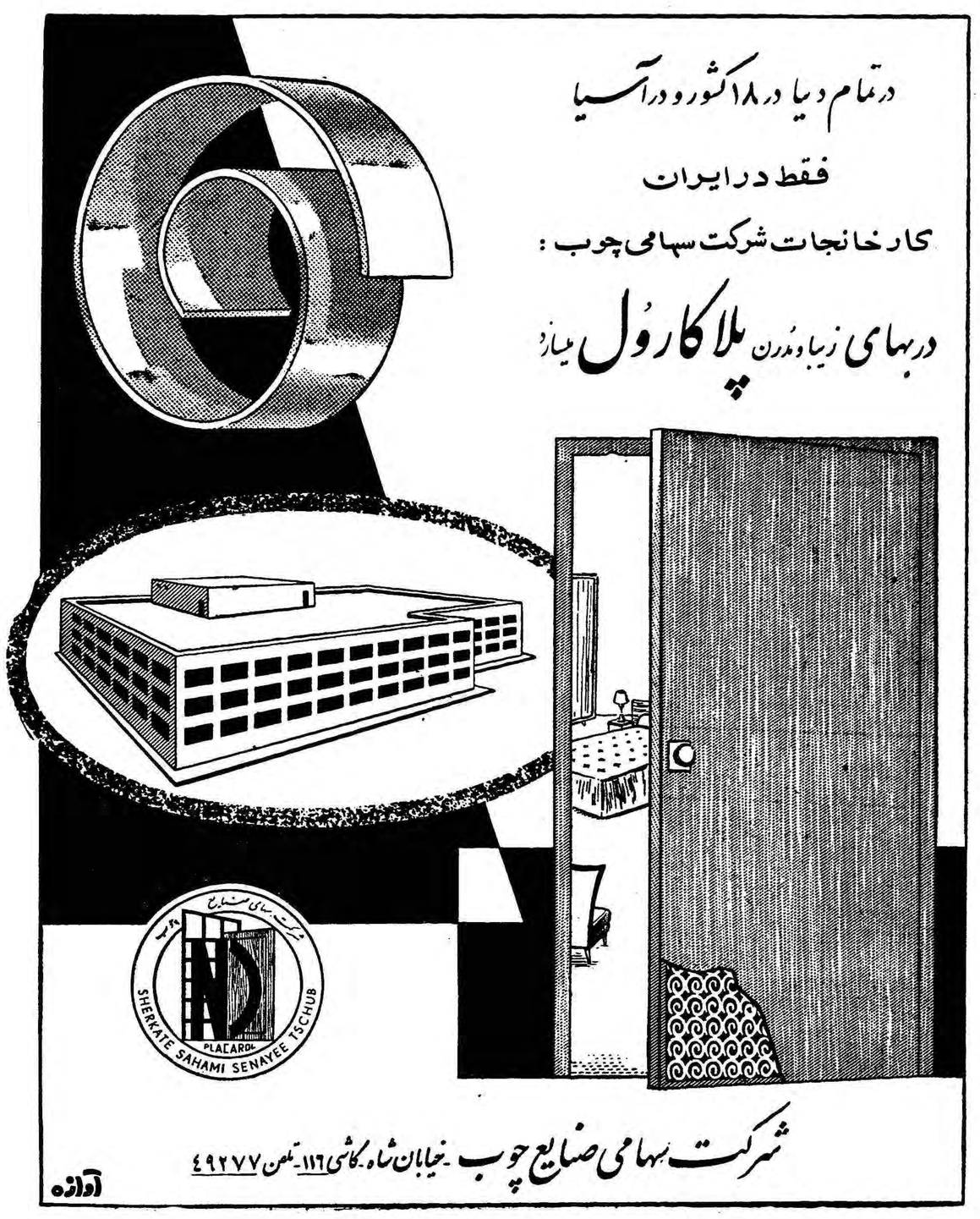

در تمام دنیا در ۱۸ کشور و در آسیا

فقط در ایران

کارخانجات شرکت سهامی چوب:

درهای زیبا و مدرن پلاکارول میسازد

شرکت سهامی صنایع چوب ـ خیابان شاه ـ کاشی ۱۱۶ ـ تلفن ۴۹۲۷۷

آوازه

عریضه سرگشاده بروجنیهای مقیم مرکز

بشرفعرض اعلیحضرت همایون شاهنشاه محبوب ارواحنافداه

پیشگاه مبارك بندگان اعلیحضرت همایونی شاهنشاه عظیم‌الشان ایران خدالله ملکه

در این موقع که پس از نوزده دوره محرومیت تحت توجهات آن پدر تاجدار یك کرسی نمایندگی به شهرستان بروجن اعطاء گردیده و به اهالی این شهرستان این حق داده شده است که با کمال آزادی وکیل حقیقی خودرا بمجلس گسیل دارند جان نثاران بروجنیهای مقیم مرکز بدینوسیله پشتیبانی کامل خودرا از نظریه برادران بروجنی خویش دائر بر کاندیدائی جناب آقای سیدحسن میرافضل که از فرزندان لایق و شاهدوست و میهن پرست محلی میباشند اعلام داشته وامیدواریم که به پیروی از منویات ذات اقدس شهریاری وبا آزادی انتخابات در این هدف مقدس ملی توفیق کامل حاصل نموده وبا اعزام وکیل مورد علاقه ومیهن پرست خود بمجلس شورایملی دین خودرا بشاهنشاه محبوب و وطن عزیز ادا نمائیم. باتقدیم احترامات فائقه ـ ازطرف بروجنیهای مقیم مرکز

حاج شکرالله عابدیان ـ حاج محمد کاظم احمدی ـ حاج حسینقلی ـ حاج علی همت همتیان ـ حاج عبدالحسین حسام ـ حاج سید نعمت اله میرصالحی ـ محمد حسن طالبی ـ سیامك اشراقی ـ علی اکبر عزیزی ـ حجت‌اله هادیزاده ـ محمدعزیزی ـ مهرنوش شارقی ـ کربلائی عبدالوهاب خدیوی ـ مشهدی باقر خدیوی ـ احمد عزیزی ـ رحمت‌اله عزیزی ـ حسن محسنی ـ مشهدی باقرخدیوی ـ اسماعیل خدیوی ـ بهرام منصوری ـ مشهدی قربانعلی کیوانی ـ صفر علی کیوانی ـ عبداله خدیوی ـ منصور کیوانی ـ غلامرضا کیوانی ـ قنبرعلی قنبرپور ـ محمد رضا اکفیده ـ بهمن قنبرپور ـ عبدالعلی ورپشتی ـ امیر حسین شبانیان ـ اسماعیل صادقپور ـ منصور آغاسی ـ ناصر آغاسی ـ عبدالخالق خدیوی ـ نوردین خاکپور ـ علی اصغر صمدپور ـ حشمت‌اله ناصری ـ احمد همتی ـ رمضانعلی ورپشتی ـ حیدر علی ورپشتی ـ محمد آقا صادقی ـ عباسعلی صادقی ـ رمضانعلی ورپشتی ـ اسماعیل ورپشتی ـ منوچهر هادی‌زاده ـ حشمت‌اله رمضانی ـ نوراله فرح بخش ـ غلامعلی فرح‌بخش ـ عبدالعلی فرح بخش ـ بهمن عابدیان ـ مرتضی فتحیان ـ حسن عابدیان ـ محمد امیری ـ امیر قلی رمضانی بروجنی ـ حشمت‌اله ناصری ـ عزیزاله میرصالحی ـ اسماعیل ورپشتی ـ تقی مقربی ـ رمضانعلی صادقی ـ منوچهر رضائی ـ امیرحمزه رضائی ـ کربلائی محمد علی ورپشتی ـ احمد همتی ـ امیر قلی همتیان ـ عبدالخالق خدیوی ـ داود همتیان ـ رحمت‌اله رمضانی ـ خسرو همتیان ـ باقر محسنی ـ نعمت‌اله عزیزی ـ خدابخش همتیان ـ مصطفی فتحیان ـ کرمعلی فرح بخش ـ عباسقلی ناصری ـ محمد قاسم صادقی ـ علی اکبر فتحیان ـ نصیر خدیوی ـ مختار اکبریان ـ آقا مجتبی سیدین ـ آقا مرتضی سیدین ـ عبدالرسول اکبریان

آ ـ ۳۷۷۲۱

گزارش خبرنگاران ما از جریان دومین روزاخذ رای‌درتهران

دیروز نیز در تهران اخذ رای شد

دیروز (جمعه) دومین روز اخذرای در تهران بود ، خبرنگاران‌ماکه‌دیروز از اول وقت از کلیه حوزه های اخذ رای دیدن کرده‌اند گزارش میدهند که جریان اخذرای در بسیاری ازحوزه ها از اول وقت شروع شد و بانظم و آرامش ادامه یافت .

جلسه انجمن

انجمن مرکزی نظارت بر انتخابات دوره بیستم از ساعت ٤ تا ساعت ده شب پنجشنبه جلسه داشت وگزارشهای رسیده از انجمن های فرعی انتخابات را در مورد اخذ رای بررسی میکرد .

همچنین از صبح دیروز تاساعت ۲ بعد از ظهر انجمن تشکیل جلسه داد .

بدنبال گزارش

چون بعضی از حوزه های اخذ رای در خلال پریروز گزارش فعالیت خود را بانجمن نداده بودند لذا دیروز صبح ماموردین انجمن مرکزی بانجمن های مزبور مراجعه کردند و از آنها گزارش کارشان رادریافت داشتند .

دبستان مستوفی

فعالیت این حوزه نسبت به دیگر حوزه ها بیشتر بود .اکثر کارمندان وزارت گمرکات در این حوزه رای دادند .

رای دهندگان ابتدا پشت سر هم قرار گرفته و سپس یکی یکی بپای صندوق رفته‌و پس‌از ارائه‌شناسنامه رای خود آراء خود را که قبلانوشته بودند در صندوق میانداختند .

حوزه ورزشکاران

نماینده انجمن مرکزی نظارت انتخابات در حوزه ورزشگاه امجدیه آقای نامجو قهرمان‌سابق وزنه‌برداری جهان میباشد . از این لحاظ اکثر رای دهندگان‌این حوزه ازورزشکاران بودند .

همچنین از نظر اینکه ریاست حوزه دبستان فیوضات‌رئیس باشگاه ورزشی دانشگاه بود ، عده ای از ورزشکاران نیز برای دادن رای‌باین حوزه مراجعه میکردند .

رای گرفته شد

اعضای حوزه‌دبستان عباسی‌آرومی که در خیابان بسیم واقع است از اول وقت مشغول بکار شده بودند اکثر تجار و بازاریها برای دادن رای بدبیرستان رضا زاده شفق واقع در خیابان سعدی مراجعه میکردند .

همچنین غالب‌فرهنگیان برای‌دادن رای به مقبره هدایت واقع در خیابان استانبول میرفتند

حوزه آذرآبادگان

در حوزه آذرآبادگان اکثر رای دهندگان عضو حزب ملیون بودند که برای اجتماع باین حوزه مراجعه کرده و آراء خود را در صندوق انداختند .

دبیرستان رضا زاده شفق

امروز اخذ آراء در دبیرستان رضا زاده شفق ادامه داشت و رای دهندگان آراء خود را بصندوق ریختند .

مقبره هدایت

اعضای حوزه مقبره هدایت در خیابان اسلامبول از صبح امروز کار اخذ آراء را آغاز کردند . یک نفر با رونوشت شناسنامه باین‌حوزه مراجعه کرده بود ونتوانست رای بدهد .

مسجد سپهسالار

در مسجد سپهسالار اعضای‌حوزه شناسنامه افرادی را که برای رای دادن آمده بودند بازدید میکردند و سپس آراء آنها بصندوق ریخته میشد .

مسجد سراج الملك

در این مسجد اعضای انجمن اطراف بخاری جمع شده بودند و با استفاده از گرمای بخاری کار خود را نیز انجام میدادند یك‌رای دهنده که سن قانونی نداشت باین حوزه مراجعه کرد ولی اعضای‌حوزه از اخذ رای وی جلو گیری کردند.

پارك شهر

در پارك شهر یك نفر میگفت من بامام زمان رای میدهم و این شخص چون شناسنامه همراه نداشت موفق نگردید تا رای خود را بصندوق بیندازد .

مقبره شیخ هادی

در مقبره شیخ هادی عده ای برای رای‌دادن آمده‌بودند وماموربن آنهارا در صف گذاشتند و سپس بترتیب بنوبت خود رای در صندوق انداخت .

دبستان منتظمی

در دبستان منتظمی نیز اخذآراء ادامه داشت و هرکسی مراجعه می کرد رای خودرا بصندوق می انداخت .

دبستان سینا

در حوزه دبستان سینا صندوقرا اطاق مدیر مدرسه گذاشته‌بودند اعضای حوزه در آن اطاق مشغول کار بودند .

مسجد منشور السلطان

بطور کلی بعلت سرمای بیسابقه هوا اعضای حوزه هائی که‌در مساجد کار میکردند در زحمت بودند و با اینکه بخاری تمام مساجد روشن‌بود ولی اعضا بعلت سردی هوا در کنار بخاری کار میکردند در این مسجد چند نفر با شناسنامه بدون عکس میخواستند رای‌دهندوموفق‌نگردیدند

مسجد فخریه

در مسجد فخریه اخذ رای از اول وقت شروع شده بود .

دبستان عیسی بهرامی

در دبستان عیسی بهرامی افراد حزب ملیون رای میدادند .

مسجد حاجی حسن

مسجد حاجی حسن مانند حوزه های دیگر کار خود را انجام میداد وسه رای دهنده خرد سال در این حوزه موفق نگردیدند رای بدهند.

مسجد توتونچی

در خیابان غفاری صندوق را در مسجد توتونچی گذارده بودند وامر اخذ آراء با نظم‌و ترتیب ادامه‌یافت

چند حوزه

در دبستان مهشید واقع درخیابان باستان و دبستان جلوه واقع در خیابان اسکندری‌و دبستان‌مخامنشی واقع در خیابان صدی پنج امراخذ آراء تاآخر وقت ادامه داشت

حوزه های مسجد لشگری در خیابان سپه غربی و مسجد لولاگر درخیابان آذربایجان و مسجد صادقیه در خیابان خوش ومسجدعلی درخیابان رودکی و مسجد حضرت امام حسن در چهار راه مرتضوی با نظم وآرامش امر اخذ آراء انجام دادند .

دبیرستان شهرزاد

در دبیرستان‌شهرزادخیابان کاشان شناسنامه ها را بدقت بازرسی می کردند و پس از آن اجازه میدادند تا رای بصندوق ریخته شود .

در حوزه های مسجد امتماد در بریانك و مسجد مهدوی در خیابان شیر و خورشید مسجد یزدیها در عباسی خاکی و مسجد محمدیه در خیابان استخر و مسجد اخوان در امامزاده حسن مسجد علوی در خیابان انبار نفت و دبستان آذرآبادگان در خیابان رباط کریم همچنان آراءای‌دهندگان رابصندوق میریختند در برخی از حوزه ها کار گران کارخانجات ریسندگی و بافندگی و پخسازی رای میدادند

مسجد علوی

در مسجد علوی اخذ رای ازساعت ده شروع شده بود . در این ساعت چون کسی برای دادن رای مراجعه نکرده بود اعضای انجمن از فرصت استفاده کرده مشغول خوردن چای و کاکائو بودند .

مسجد قبات آباد

از ساعت ۸ صبح اخذ آراء در مسجد قبات آباد شروع شده بود اهالی محل و کسبه مشغول رای دادن بودند در حوزه‌دبستان راه‌آهن نیز کارگران راه آهن از تعطیل روز جمعه استفاده کرده ورای میدادند

بامداد دیروز افراد حزب‌ملیون درکلوب‌مرکزی اجتماع کردند

افراد حزب‌ملیون در دسته های صدنفری بسوی صندوقهای رأی حرکت کردند

محمدعلی مسعودی بجمعیتی که درکلوب مرکزی گرد آمده بودند گفت :

علیرغم ادعای خائنین وعوامفریبان این اجتماع نمونه‌ای از علاقهٔ مردم بسرنوشت خود و انتخابات است

خبرنگاران خارجی وداخلی درجریان اجتماع افراد حزب ملیون شرکت داشتند

از بامداد دیروز دسته‌های‌مختلف وابسته بحزب ملیون در محل کمیته مرکزی این حزب اجتماع نمودندو بتدریج محوطه حیاط وسالن های این حزب مملو از جمعیت شد آقای محمدعلی‌مسعودی‌رئیس‌کمیته استان تهران که‌ازصبح‌زوددرکلوب حضور داشت در حدود ساعت هفت و نیم از دفتر کار خود خارج شد و از افراد حزب تقاضا کرد تا برای رفتن بحوزه ها آماده گردند درمیان انبوه جمعیت از طبقات‌مختلف دیده میشدند .

اظهارات آقای مسعودی

پس از آنکه افراد حزب درسالن های حزب کمی استراحت کردند چون سالن حزب گنجایش این جمعیت را نداشت افراد حزب در محوطه حضور یافتند و در اینموقع آقای محمد علی مسعودی در مقابل جمعیت قرار گرفت وچنین‌گفت :

من از شما سپاسگزاری میکنم که در این هوای سرد و برفی صبح زود بکلوب حزب آمده اید قابیك وظیفه بزرك حزبی و ملی خود عمل کنید ، وجود این جمعیت انبوه در این مکان که همه برای شرکت در انتخابات گرد آمده اند یك نمونه ودلیل بارز از علاقمندی مردم‌بسر‌نوشت خود وشرکت در انتخابات میباشد ، علیرغم ادعای خائنین و عوامفریبان که راجع به انتخابات صحبت های ناروائی میکنند این اجتماع چندهزارنفری‌نمونه کوچکی از فداکاری و جانبازی افرادحزبی در راه طرفداری از رژیم سلطنتی‌و بقای شاهنشاه ایران است این خودبه‌آن عده از افراد عوام فریب نشان میدهد که انتخابات‌درنهایت آزادی و بی طرفی انجام میگیرد هنگامیکه آقای محمد علی‌مسعودی گرم سخن گفتن بود عده ای از خبرنگاران‌داخلی وخارجی‌واردحزب شدندعکاسان‌جراید وخبرگزاری‌ها مرتبا مشغول عکس برداری‌بودند، آقای مسعودی در این هنگام رشته سخن را قطع کرد و گفت از اینکه آقایان خبرنگاران خارجی‌نیز دراین مراسم حضور یافته اند و از نزدیك شاهد و ناظر نمونه کوچکی از فعالیت و فداکاری افراد حزب شده اند سپاسگزارم آقای‌مسعودی سپس افزود آقایان خبرنگاران داخلی و خارجی میتوانند از نزدیك بایکایك افراد حزب تماس حاصل کنند تابر آقایان‌ثابت‌شودبهیچوجه در مورد شرکت افراد حزب دررای دادن زور واکراهی در بین نبوده بلکه تمام طبقات مردم اعضای‌حزب اعم از اساتید دانشگاه،فرهنگیان، دانشجویان ، ورزشکاران ، اصناف وکارگران از صمیم قلب و رضا و رغبت ازساعت ٥ بامداد در محل حزب حضور یافته اند تا بدسته‌جات چند صد نفری تقسیم شده‌و برای دادن رای به حوزه های انتخابات رهسپار شوند در این هنگام آقای محمد علی مسعودی خطاب بجمعیت گفت آقایان ! آیا هیچکس بشما تحمیلی کرده است ناگاه یك‌صدا تمام افراد حزب فریاد کشیدند خیر! وجمعیت بیانات آقای‌مسعودی را تائید کردند و ابراز احساسات نمودند ، در این‌هنگام‌آقای‌مسعودی افراد حزب را بسکوت دعوت کردو گفت ما همانطور که تا بحال‌مبارزه خودرا با مخربین ادامه داده ایم‌بعدا هم در هر برنامه سیاسی و اجتماعی این مبارزه را تاسر حد امکان‌ادامه خواهیم داد .

تمام جمعیت فریاد کشیدند صحیح است ، صحیح است ، ما آمادگی خود را مانند گذشته‌اعلام مینمائیم .

از میان جمعیت یکی از افرادحزب فریاد کشید ما باین جهت عضویت حزب ملیون را قبول کردیم که با بیگانه پرستان مبارزه کنیم .

پس از اظهارات آقای محمد علی مسعودی افراد حزب سوار اتوبوس ها شده و طبق تقسیماتی که بعمل آمد برای رای دادن بسوی‌حوزه‌های انتخابات رهسپار شدند .

جناب آقای دکتر عیسی سنك

باکمال مسرت انتخاب آنجناب را بنمایندگی مجلس شورای‌ملی تبریك عرض توفیق آن طبیب دانشمند را در اجرای منویات ذات‌مبارك شاهانه در خدمت بملك و ملت از خداوند بزرك مسئلت مینمائیم .

آ‌ـ٤١٥٤٨ آبادان دکتر حسین یساری و بانو

جناب آقای مرتضی حکمت

انتخاب مجدد جنابعالی را بنمایندگی‌مجلس‌شورایملی صمیمانه تبریك عرض نموده وموفقیت شمارا در اجراء منویات ذات شاهانه‌در خدمت بملك و ملت از خداوند مسئلت داریم .

محمد اژدری ـ محمد نیك‌رو ـ خلیل نیك‌رو ـ رحیم نیك رو

جناب آقای غلامرضا خان اسپهبدی

انتخاب آنجناب را بنمایندگی بیستمین دوره مجلس شورا ی‌ملی را صمیمانه تبریك عرض از خداوند بزرك مسئلت دارم آن فرزندداصیل وبرومند وطن را در اجراء منویات ذات اقدس همایونی در خدمت به‌ملك وملت توفیق عنایت فرماید .

آ‌ـ٤١٥٤٦ آبادان سرگرد دکتر یساری

جناب آقای امیر حسین فولادوند

انتخاب مجدد جنابعالی را بنمایندگی مجلس شورای ملی‌صمیمانه تبریك عرض نموده و موفقیت شما را خواهانست .

آ‌ـ٤١٥٤٠ آبادان ـ مهندس علی اصغر شهریار

جناب آقای حسن علی گرگانی نماینده منتخب اراك

از اینکه رشایستگی شما در راه خدمت به شاه و میهن مورد تائید مردم وطن پرست قرار گرفته است بحضورتان تبریك عرض‌نموده وموفقیت شما را در انجام وظیفه ملی خواستار است .

آ‌ـ٤١٥٤٢ آبادان ـ مهندس علی اصغرشهریار

جناب آقای سید محمد باقر نیری

انتخاب مجدد آن جناب را بنمایندگی دوره بیستم مجلس‌شورایملی که آرزوی دیرینه اهالی شرافتمند اردستان بوده تبریك عرض مینمائیم

اردستا نیهای مقیم گرمسار سید یوسف طباطبائی ـ رحیم طباطبائی ـ اسماعیل طباطبائی آ‌ـ٤١٤٧٦

جناب آقای دکتر غفاری
معاون فنی وزارت بازرگانی

بدینوسیله انتصاب جنابعالی رابسمت معاونت فنی وزارت‌بازرگانی قلبا تبریك گفته و موفقیت شما را در امور اقتصادی کشور آرزومندیم

عباس زجاجی ـ علی توکلی ـ مجید صادقیان ـ حاجی ابراهیم صادقی ـ حاجی ابراهیم ترابی ـ سید محمد میرطاهری‌ـاحمدحیدریان‌ـ محمد توکلی ـ اصغر قنبری ـ منصور یاسینی ـ احمد یاسینی ـسید ابوالقاسم صفوی . آ‌ـ٤١٤٦٤

جناب آقای مهندس شریف امامی نخست وزیر
جناب آقای دکتر پور همایون وزیر بازرگانی

شیشه فروشهای ایران حسن انتخاب و انتصاب جناب آقای دکتر غفاری را که یکی از رجال وارد وباسابقه در امور بازرگانی واقتصادی کشور میباشند بسمت معاونت فنی وزارت بازرگانی به جنابعالی تبریك عرض میکنند .

عباس زجاجی ـعلی توکلی ـ حاجی ابراهیم صادقی ـ حاجی ابراهیم ترابی ـسید محمد میر طاهری ـ احمد حیدریان ـ محمد توکلی ـ اصغر قنبری ـ منصور یاسینی ـ احمد یاسینی ـسیدابوالقاسم صفوی . آ‌ـ٤١٤٦٢

جناب سرهنك ملك‌زاده

باکمال افتخار انتخاب مجدد آن جناب را به مردم شاه دوست‌و میهن پرست شهرستان آمل تبریك و تهنیت عرض مینمایم .

آ‌ـ٤١٥٦٨ شاهی ـ عبدالحسین جهاندیده

جناب آقای دکتر حسین علی سیاسی

انتخاب و موفقیت جنابعالی رابوکالت دوره بیستم‌مجلس‌شورایملی تبریك عرض مینمایم .

آ‌ـ٤١٤٤٢ دکتر ابراهیم زاهدی

جناب آقای حبیب‌اله خان ملك‌زاده

انتخاب مجدد آن جناب را بنمایندگی دوره بیستم قانونگذاری مجلس شورایملی صمیمانه تبریك عرض میکنیم .

آمل ـ علیمحمد شیروانی ـ حاج غلام عباس صلواتی

جناب سرهنك بازنشسته حبیب‌اله ملك‌زاده آملی

انتخاب آن جناب رابسمت نماینده دوره بیستم مجلس شورایملی صمیمانه تبریك عرض میکنیم .

آمل حسن رجائی ـ مهدی نیك حوزه ـعلی اخوان ـهادی‌نیك‌پور‌ـ علیمحمد اخوان آ‌ـ٤١٤٥٠

جناب آقای سرهنك بازنشسته حبیب‌الله ملك‌زاده

انتخاب مجدد جنابعالی بنمایندگی دوره بیستم قانونگذاری‌مجلس شورایملی ازشهرستان آمل صمیمانه تبریك عرض نموده توفیق‌جنابعالی را در راه خدمت به میهن عزیز و شاهنشاه محبوب از درگاه خداوند متعال آرزو مینمائیم .

آ‌ـ٤١٤٤٦ آمل ـ ابوالحسن غروی ـعلی‌غروی

جناب آقای دکتر نواب استاد محترم دانشگاه اصفهان

انتخاب جنابعالی رابسمت وکالت پارلمانی مجلس شورای ملی که از هر جهت شایسته شئون آن مقام معظم میباشد تبریك عرض نموده توفیق آنجناب را در راه انجام خدمت بشاهنشاه جوانبخت و میهن‌عزیز مخصوصا انجام حوائج ساکنین این استان خواستار است .

آ‌ـ٤١٤٥٤ اصفهان ـ محمود انوری

جناب آقای حسین علی هیراد

از طرف خود و فرهنگیان بخش کلاردشت انتخاب مجدد آن جناب‌بنمایندگی دوره بیستم مجلس شورایملی‌را صمیمانه تبریك عرض مینماید . نماینده فرهنك کلاردشت میرستمی

افتخار بمردم رشنید گرگان و توابع آن که با همت مردانه و پیوستگی کامل متفقا جناب‌آقای‌حسین فلسفی فرزند لایق وشایسته گرگان را بنمایندگی مجلس شورایملی انتخاب و با این اقدام دین‌ملی ومیهن خودرا اداء کرده اند .

آ‌ـ٤١٥٦٦ محمد تقی حاج قاسمی

جناب آقای قلی امیر لك

انتخاب مجدد آنجناب را بنمایندگی مجلس شورایملی تبریك میگویم . آ‌ـ٤١٥٧٠ خرمشهر ـمحمدحسین‌محوی

پسر عموی عزیزم جناب آقای کیهان یغمائی

انتخاب مجدد آنجناب را بنمایندگی مجلس شورای ملی تبریك عرض موفقیت آنجناب رادرراه‌خدمت‌بنوع‌ازخداوند متعال مسئلت دارد.

آ‌ـ٤١٥٧٢ خرمشهر ـحسن یغمائی

جناب آقای مظفر امیری

انتخاب آندوست‌عزیزرابه‌نمایندگی مجلس شورای ملی صمیمانه تبریك عرض میکنم . سرهنك دکتر سعادت

جناب آقای بهاءالدین موسوی

انتخاب ابوی مکرم را بنمایندگی دوره بیستم مجلس شورای‌ملی از شهرستان اهواز تبریك عرض مینمایم .

آ‌ـ٤١٥٨٢ بندر شاهپور ـکیانی

جناب آقای عبدالمجید بختیار

برادر ارجمند تیمسار بختیار . انتخاب حضرت مستطاب عالی را بنمایندگی اردل بختیاری صمیمانه تبریك عرض مینمائیم موفقیت آنجناب را از خداوند متعال خواستاریم .

عباس رفیعی ـسرهنك رضائی ـ ناصر رفیعی ـ محمد رفیعی ـ محسن رفیعی ـ جهانگیر رفیعی ـجهانبخش رفیعی ـقربانعلی رضائی‌ـ مهندس کشاورز ـحیدر کشاورز ـسروان ایزدخواه ـ غلامعلی مصفی‌ـ دکتر شاهپور مصفی آ‌ـ٣٧٧٢٧

جناب آقای حسین یوسفی

انتخاب مجدد جنابعالی رابنمایندگی دوره بیستم قانونگذاری صمیمانه تبریك گفته توفیق آنجناب را در راه خدمت بهم میهنان و ترقی و تعالی ملت عزیز ایران از خداوند متعال خواستاریم .

همدانیهای مقیم آبادان : غلامرضا مامقانی ـ اصغر کریمی ـ بشیر بختی ـ مهندس محمد سماوکی ـمنهدس رضا اعتماد ـ محمد نوغان ـ محمد معتقد ـ صمد زهتاب ـ عباس انتظام ـدکترجوادروحانی‌ـ مهدی سوداگر ـعلی مسعود ـهاشم بطحائی ـ احمد ایرانی ـ محمود صفاریان ـ محمد ایزدی ـ محسن شریفی ـ حسن عبادی ـ محمدمهدی حیات غیبی ـ سیف‌الله رئوفی ـ ناصر نبوی ـ حسین میرزائیان‌ـعزت‌الله سروری ـ احمد عابدیان ـ جواد شریفی ـشکرالله رئوفی ـشاهرخ جوادی ـ حبیب‌الله ایرجی ـ محمد رضائی نراقی ـنصرت‌الله‌سرخوش‌ـ عبدالله رهبر ـ حسن شریفی ـ محمد رئوفی ـ منوچهر ریاحی ـابراهیم طلائی ـ محمد طهوری ـ مسعود فرخ ـ خلیل‌عسگری‌ـصیون‌یوسفزاده

جناب سرهنك بازنشسته حبیب‌اله ملك‌زاده

انتخاب مجدد جنابعالی رابنمایندگی دوره بیستم مجلس شورایملی صمیمانه تبریك عرض نموده موفقیت آنجناب را در خدمت شاهنشاه محبوب و میهن عزیز از قادر متعال مسئلت داریم .

آ‌ـ٤١٣٨٠ آمل ـ محمد رضا رجائی وبرادران

جناب آقای حسینعلی هیراد

انتخاب جنابعالی رابسمت نمایندگی دوره بیستم مجلس‌شورایملی بجنابعالی و پدر بزرگوارتان تبریك عرض مینماید .

رئیس بهداری بیرون بشم موحد ابوالفتح کاوجی ـ سلیمان‌کاوجی‌ـ مهراب کاوجی آ‌ـ٤١٤٣٢

تبریکات

جناب آقای سید محمد باقر نیری

انتخاب مجدد آنمقام را بنمایندگی دوره بیستم مجلس شورای ملی تبریك عرض نموده موفقیت و سعادت شما را آرزومندیم .

محسن توکلی ـ حسن جلوه ـ عباس توکلی ـ مهدی توکلی ـ سروان دکتر مصباح ـ دکتر امان‌اله جلوه

جناب آقای علی وثوق

انتخاب جنابعالی را به نمایندگی دوره بیستم مجلس شورایملی صمیمانه تبریك عرض نموده موفقیت آنجناب را در راه خدمت به ملك‌و ملت آرزو مینماید .

آ‌ـ٤١٤٢٠ گیلانغرب ـعلی اصغر بصام

جناب آقای سرهنك بازنشسته حبیب‌اله ملك‌زاده

انتخاب مجدد جنابعالی رابسمت نمایندگی دوره بیستم مجلس شورایملی ازشهرستان آمل صمیمانه تبریك عرض نموده توفیق آن جناب را در خدمت‌بمیهن وشاهنشاه محبوب آرزو مینمائیم .

آ‌ـ٤١٤٤٤ آمل ـاحمد صمیمی ـ منوچهر صمیمی

جناب‌آقای دکتر عیسی سنك

انتخاب و موفقیت جنابعالی رابوکالت دوره بیستم‌مجلس‌شورایملی تبریك عرض مینمایم .

آ‌ـ٤١٤٤٢ دکتر ابراهیم زاهدی

جناب آقای حبیب‌اله خان ملك‌زاده

انتخاب مجدد آن جناب را بنمایندگی دوره بیستم قانونگذاری مجلس شورایملی صمیمانه تبریك عرض میکنیم .

آمل ـ علیمحمد شیروانی ـ حاج غلام عباس صلواتی

جناب سرهنك بازنشسته حبیب‌اله ملك‌زاده آملی

انتخاب آن جناب رابسمت نماینده دوره بیستم مجلس شورایملی صمیمانه تبریك عرض میکنیم .

آمل حسن رجائی ـ مهدی نیك حوزه ـعلی اخوان ـهادی‌نیك‌پور‌ـ علیمحمد اخوان آ‌ـ٤١٤٥٠

جناب آقای سرهنك بازنشسته حبیب‌الله ملك‌زاده

انتخاب مجدد جنابعالی بنمایندگی دوره بیستم قانونگذاری‌مجلس شورایملی ازشهرستان آمل صمیمانه تبریك عرض نموده توفیق‌جنابعالی را در راه خدمت به میهن عزیز و شاهنشاه محبوب از درگاه خداوند متعال آرزو مینمائیم .

آ‌ـ٤١٤٤٦ آمل ـ ابوالحسن غروی ـعلی‌غروی

جناب آقای دکتر نواب استاد محترم دانشگاه اصفهان

انتخاب جنابعالی رابسمت وکالت پارلمانی مجلس شورای ملی که از هر جهت شایسته شئون آن مقام معظم میباشد تبریك عرض نموده توفیق آنجناب را در راه انجام خدمت بشاهنشاه جوانبخت و میهن‌عزیز مخصوصا انجام حوائج ساکنین این استان خواستار است .

آ‌ـ٤١٤٥٤ اصفهان ـ محمود انوری

جناب آقای حسین علی هیراد

از طرف خود و فرهنگیان بخش کلاردشت انتخاب مجدد آن جناب‌بنمایندگی دوره بیستم مجلس شورایملی‌را صمیمانه تبریك عرض مینماید . نماینده فرهنك کلاردشت میرستمی

افتخار بمردم رشنید گرگان و توابع آن که با همت مردانه و پیوستگی کامل متفقا جناب‌آقای‌حسین فلسفی فرزند لایق وشایسته گرگان را بنمایندگی مجلس شورایملی انتخاب و با این اقدام دین‌ملی ومیهن خودرا اداء کرده اند .

آ‌ـ٤١٥٦٦ محمد تقی حاج قاسمی

جناب آقای قلی امیر لك

انتخاب مجدد آنجناب را بنمایندگی مجلس شورایملی تبریك میگویم . آ‌ـ٤١٥٧٠ خرمشهر ـمحمدحسین‌محوی

پسر عموی عزیزم جناب آقای کیهان یغمائی

انتخاب مجدد آنجناب را بنمایندگی مجلس شورای ملی تبریك عرض موفقیت آنجناب رادرراه‌خدمت‌بنوع‌ازخداوند متعال مسئلت دارد.

آ‌ـ٤١٥٧٢ خرمشهر ـحسن یغمائی

جناب آقای مظفر امیری

انتخاب آندوست‌عزیزرابه‌نمایندگی مجلس شورای ملی صمیمانه تبریك عرض میکنم . سرهنك دکتر سعادت

جناب آقای بهاءالدین موسوی

انتخاب ابوی مکرم را بنمایندگی دوره بیستم مجلس شورای‌ملی از شهرستان اهواز تبریك عرض مینمایم .

آ‌ـ٤١٥٨٢ بندر شاهپور ـکیانی

جناب آقای عبدالمجید بختیار

برادر ارجمند تیمسار بختیار . انتخاب حضرت مستطاب عالی را بنمایندگی اردل بختیاری صمیمانه تبریك عرض مینمائیم موفقیت آنجناب را از خداوند متعال خواستاریم .

عباس رفیعی ـسرهنك رضائی ـ ناصر رفیعی ـ محمد رفیعی ـ محسن رفیعی ـ جهانگیر رفیعی ـجهانبخش رفیعی ـقربانعلی رضائی‌ـ مهندس کشاورز ـحیدر کشاورز ـسروان ایزدخواه ـ غلامعلی مصفی‌ـ دکتر شاهپور مصفی آ‌ـ٣٧٧٢٧

جناب آقای حسین یوسفی

انتخاب مجدد جنابعالی رابنمایندگی دوره بیستم قانونگذاری صمیمانه تبریك گفته توفیق آنجناب را در راه خدمت بهم میهنان و ترقی و تعالی ملت عزیز ایران از خداوند متعال خواستاریم .

همدانیهای مقیم آبادان : غلامرضا مامقانی ـ اصغر کریمی ـ بشیر بختی ـ مهندس محمد سماوکی ـمنهدس رضا اعتماد ـ محمد نوغان ـ محمد معتقد ـ صمد زهتاب ـ عباس انتظام ـدکترجوادروحانی‌ـ مهدی سوداگر ـعلی مسعود ـهاشم بطحائی ـ احمد ایرانی ـ محمود صفاریان ـ محمد ایزدی ـ محسن شریفی ـ حسن عبادی ـ محمدمهدی حیات غیبی ـ سیف‌الله رئوفی ـ ناصر نبوی ـ حسین میرزائیان‌ـعزت‌الله سروری ـ احمد عابدیان ـ جواد شریفی ـشکرالله رئوفی ـشاهرخ جوادی ـ حبیب‌الله ایرجی ـ محمد رضائی نراقی ـنصرت‌الله‌سرخوش‌ـ عبدالله رهبر ـ حسن شریفی ـ محمد رئوفی ـ منوچهر ریاحی ـابراهیم طلائی ـ محمد طهوری ـ مسعود فرخ ـ خلیل‌عسگری‌ـصیون‌یوسفزاده

جناب سرهنك بازنشسته حبیب‌اله ملك‌زاده

انتخاب مجدد جنابعالی رابنمایندگی دوره بیستم مجلس شورایملی صمیمانه تبریك عرض نموده موفقیت آنجناب را در خدمت شاهنشاه محبوب و میهن عزیز از قادر متعال مسئلت داریم .

آ‌ـ٤١٣٨٠ آمل ـ محمد رضا رجائی وبرادران

جناب آقای حسینعلی هیراد

انتخاب جنابعالی رابسمت نمایندگی دوره بیستم مجلس‌شورایملی بجنابعالی و پدر بزرگوارتان تبریك عرض مینماید .

رئیس بهداری بیرون بشم موحد ابوالفتح کاوجی ـ سلیمان‌کاوجی‌ـ مهراب کاوجی آ‌ـ٤١٤٣٢

اهالی محترم کهکیلویه

انجمن یاران انتخاب تیمسار سرلشگر حسین هاشمی حائری را که از امراء شریف و پاکدان شاهدوست و میهن پرست‌ارتش شاهنشاهی ایران و عضو موسس انجمن یاران میباشند بنمایندگی مجلس شورای ملی تبریك میگوید .

هیئت موسس انجمن یاران

دکتر اسمعیل اسمعیلی ـ دکتر فتح‌اله اعلم ـ مصطفی امیر پناهی ـابوالقاسم انوری‌پور ـابوالحسن احتشامی‌ـ سید علی اکبر ایمانی ـمهدی افتخاری‌ـرضاجعفری ـسید حسین خلیلی ـ احمد دادپرور ـ منوچهر سعید وزیری ـ مهندس شروقی ـ سید علی‌اکبر طباطبائی مدنی ـ ضیاءالدین ظفری ـ قوام الدین عدنانی ـسرلشگر گلشائیان ـ دکتر منوچهر قاهری ـعبدالله معقول ـ مهندس ناصر گلسرخی ـ مهندس کیومرث معقول ـ حسن مصطفوی ـ محسن مدرسی ـ حسین مصطفوی ـ حسینقلی ملك نصر ـ قوام صدری ـ علی نوروزی ـ دکتر عزت نصرت ـ ساغر یغمائی

اهالی محترم قزوین

انتخاب جناب آقای جعفری را بنمایندگی مجلس‌شورای ملی که از نخبه‌افراد تحصیل‌کرده شاهدوست و میهن‌پرست و ازرجال عالیمقام و پاکدامن کشور و عضو موسس انجمن یاران میباشند صمیمانه تبریك میگوئیم.

هیئت موسس انجمن یاران

دکتر اسمعیل اسمعیلی ـدکتر فتح‌اله اعلم ـ مصطفی امیر پناهی ـ ابوالقاسم انوری پور ـ ابوالحسن احتشامی ـ سید علی اکبر ایمانی ـ مهدی افتخاری ـ سید حسین خلیلی ـ احمددادپرور ـ منوچهر سعید وزیری ـمهندس شروقی ـ سید علی اکبرطباطبائی مدنی ـضیاءالدین ظفری ـقوام الدین عدنانی ـ سرلشگرگلشائیان ـ دکتر منوچهر قاهری ـعبداله معقول ـ مهندس ناصر گلسرخی ـ مهندس کیومرث معقول ـ حسن مصطفوی ـ محسن مدرسی ـ حسین مصطفوی ـحسینقلی ملك نصر ـ قوام صدری ـ علی‌نوروزی‌ـ دکتر عزت نصرت ـ سرلشگر حسین هاشمی حائری ـساغریغمائی

جناب آقای علی‌اکبرخان جلیلوند

اینجانبان امضاء کنندگان ذیل بنمایندگی از طرف صد ها نفر دیگر از اهالی سرکان قریه تویسرکان مقیم مرکز انتخاب جنابعالی را از طرف اهالی سرکان و تویسرکان در دوره بیستم قانونگذاری مجلس شورایملی تبریك عرض نموده و توفیق آنجناب را در خدمت بشاهنشاه عظیم الشان و میهن عزیز از خداوند بزرك خواستاریم .

محمد رضا اسکندری ـ فرج‌اله عسگری ـ رجبعلی فضلعلی ـ یمانعلی توکلی ـ حبیب‌اله بختیاری ـ غلامحسین عسگری ـشعبانعلی توکلی ـ بهرام توکلی ـ حسینعلی فضلعلی ـعلی اکبر توکلی ـ عباس فضلعی ـ فتحعلی فضلعلی ـ محمد روانخواه ـ خداداد بیگلری ـ علی‌یار فضلعلی ـ محمد حسین فضلعلی ـقدرت‌اله فضلعلی ـ قربانعلی‌بیگلری‌ـ ستار فضلعلی ـ محمد آقا اسکندری ـ فتحعلی فضلعلی‌ـعباس‌بختیاری‌ـ یوسف مهدیان ـ عزت‌اله چراغعلی ـ علی روان خواه ـ محسن بختیاری ـ جاجیعلی بختیاری ـ جمشید اسکندری ـصبدالله فضلعلی‌ـ عزیز بختیاری ـ غلامعلی آقایانی ـ غلامحسین اسکندری ـ خیراله فضلعلی ـ ملك حسین اسکندری ـ سید جلال حسینی ـرضااسکندری‌ـ سید خلیل حسینی ـ مراد مهدیان ـ یوسف آقایانی ـ حسن مهدیان‌ـ حسین مهدیان ـ شاه مراد روشنی ـ علی مراد روشنی و دویست‌امضاء دیگر آ‌ـ٣٧٦٧٧

جناب آقای حبیب‌اله ملك زاده

انتخاب مجدد آنجناب را بنمایندگی دوره بیستم قانونگزاری مجلس شورایملی از شهرستان آمل صمیمانه تبریك عرض مینمائیم.

آ‌ـ٤١٣٧٨ آمل ـرحمان‌جلائی ـ جلائی

جناب آقای حبیب‌اله ملك‌زاده

انتخاب مجدد جنابعالی رابنمایندگی دوره بیستم مجلس‌شورایملی صمیمانه تبریك عرض نموده موفقیت آنجناب را در راه خدمت بشاهنشاه محبوب و میهن عزیز از قادر متعال مسئلت داریم .

آمل ـ محمد شایگان ـ شکراله شریعتزاده ـ کورش‌شریعتزاده‌ـ شاهرخ شریعتزاده آ‌ـ٤١٣٧٦

جناب سرهنك حبیب‌اله ملك‌زاده املی

شایستگی آنجناب را بنمایندگی دوره بیستم مجلس شورای ملی صمیمانه تبریك عرض مینمائیم .

الحاج سید ماشاءاله نصیری ـ ابوالفضل سلامت ـ محمود هنرکاران آ‌ـ٣٧٦١٥

انتخاب شایسته جناب آقای الهیار صالح را بنمایندگی دوره‌بیستم قانونگذاری باهالی بیدار کاشان تبریك گفته موفقیت ایشانرا در راه خدمت بمیهن از خداوند متعال مسئلت مینماید .

آ‌ـ٣٧٦٢٧ سید مصطفی نبوی

جناب آقای سرهنك بازنشسته حبیب‌اله ملك‌زاده

انتخاب مجدد آن جناب را بنمایندگی دوره بیستم قانون‌گذاری مجلس شورایملی از شهرستان آمل صمیمانه تبریك عرض مینمائیم .

آمل ـمهدی عالی نژاد ـ صالح عالی نژاد ـ ولی‌اله عالی نژاد آ‌ـ٤١٣٨٢

جناب آقای مهندس رحمت‌اله مقدم

انتخاب شایسته آنجناب را به نمایندگی دوره بیستم مجلس شورای ملی تبریك عرض می‌نمایم .

آ‌ـ٣٧٦١١ سرهنك یونس لزگی

آقای علی وثوق نماینده محترم شاهرود

انتخاب آنجناب رابنمایندگی مجلس‌شورایملی صمیمانه تبریك عرض و سلامتی و موفقیت حضرتعال

فرهنگ خانواده

بقلم بانو روزولت

زنده‌هائیکه درشمار مردگانند

اگر شماهم از زندگی خسته و ناراضی شده‌اید این مقاله را بخوانید

****

یك کلمه شگفت انگیز وجود دارد و آن «چرا» است که بچه ها بکار میبرند .

وقتی بچه از «چرا» گفتن باز می ـ ایستد علت اصلی آن است که هیچ کس زحمت جواب گفتن باو را بخود نمی دهد .

اگر شما جواب کودك را نمی دانید و (غالبا نیز چنین است) او را با خود به جستجوی منبعی برای پیدا کردن جواب ببرید .

این منبع ممکن است یك فرهنك یا انسیکلو پدیا باشد که‌بچه نتواند آنرا مورد استفاده قرار دهد ولی‌طفل شما باین ترتیب احساس میکند که در پیدا کردن جواب سهیم بوده است .

در صورتیکه شما سوال های مشتاقانه کودك رابدون جواب‌بگذارید حس کنجکاوی در او کشته شده و بعد ها هنگامی که در فراخنای‌جهان مملو از عجایب قرار میگیرد ، دیگر درصدد فهم هیچ نوع مطلبی بر ـ نخواهد آمد و بدون حس کنجکاوی زندگی کار خسته کننده و عبثی است در حالیکه با کنجکاوی ، هیچ موفقیتی هرچند هم که محدود باشد خالی از شور و هیجان نیست .

در حقیقت بدون شور و هیجان ممکن نیست انسان بتواند به‌آموختن و در نتیجه برشد خود ادامه دهد . گاهگاه از خواندن خبر مرك یکنفر که قبلا او را می شناخته‌ام تعجب میکنم زیرا خیال میکرده‌ام که ماهها قبل مرده است . در حالی که او مریض بوده بلکه رشد عملیش‌متوقف شده بود است .

در حالیکه خیلی دیگر علیرغم‌سد ها و موانع عظیمی که در سرراهشان است برشد خود ادامه میدهند .

بی سبب نیست در اینجا داستان عمه‌ام را ذکر کنم .

این خانم سالها قبل بسبب درد مفاصل زمین گیر شده بود بطوری‌که می بایستی او را روی صندلی چرخ دارش باین طرف و آن طرف‌حمل کنند بعلاوه شنوائی خود را نیز از دست داده بود و آنروز ها که هنوز «سمعك» اختراع نشده بوداو مجبور میشد یك جعبه‌تو خالی را روی میزش بگذارد تا کسانی که می خواهند با او حرف بزنند توی آن جعبه فریاد کنند تا صدا بگوش او برسد .

در چنین موقعی هر کس ممکن بودخودرا کاملا بدبخت احساس کند و از زندگی خسته و بیزار شود . ولی‌او برعکس کاملا راضی وخوشحال

بود . همه افراد جوان خانواده به نوبت پیش او می آمدند و در باره مسائل و مشکلات زندگی خود با او صحبت میکردند . او بجای آنکه با صحبت ها و شکایات خود آنها را خسته کند بدرد دل های آنها گوش میداد و سعی میکرد آنها را کمك کند و در هر مورد آنها را راهنمائی‌نماید.

من فکر میکنم تنها عامل خوشبختی او آن بود که کنجکاوی و علاقه خود را نسبت بمسائل زندگی از دست نداده بود . پیوسته در انتظار تجارب جدید بسر میبرد وآنهارا با خشنودی استقبال میکرد .

زندگی یك حقیقت را بمن آموخته است ، اگر بزندگی با علاقه نگاه کنیم لازم نیست دنبال علائق زندگی برویم بلکه علائق خود سر راه ما سبز خواهند شد .

هرچه شما یاد بگیرید ، هر قدر هم مختصر و دور از ذهن باشدبطور قطع روزی بکار خواهد خورد و وقتی که صرف یاد گرفتن شده استهرگز هدر رفته محسوب نمی شود .

یاد گرفتن نمك‌زندگی است وبخودی خود ایجاد علاقه می نماید .

اگر ما بتوانیم انعطاف پذیری فکری‌خودرا حفظ‌کنیم خواهیم‌توانست افکار تازه‌را با گشاده روئی به‌پذیریم در مقابل فکر تازه مقاومت نمائیم و عقاید تازه‌را که‌با آنها روبرومیشویم ارزیابی کنیم.

ما نمی توانیم در بروی هر فکر تازه‌به بندیم وبگوئیم ماهرچه بایدیاد بگیریم یاد گرفته‌ایم دیگر از سن ما گذشته .

زندگی کردن و آموختن دوش به دوش یکدیگر پیش میروند و هر تجربه تازه ابزار تازه ای است وبرای مقابله با مشکلات زندگی هر کس‌باید بگوشد تا هرچه ممکن است بر تعداد این ابزار بیفزاید .

۲۰جمعیت بانوان درتهران فعالیت میکند

انتشار اخبار مربوط بفعالیتهای بانوا ندر شئون مختلف اجتماعی ، هنری و غیره یکی از هدفهای ماست و بهمین منظور ستونی در این صفحه دایر می شود .

در این شماره خبرنگار ما جمعیت های موجود بانوان را که فعالیت دارند معرفی می کند .

از ۱۷ دی ۱۳۱٤ بانوان ایران شروع بفعالیت های اجتماعی وغیره کردند . ولی در آن زمان هنوز این فعالیت ها شکل خاصی نداشت. از آن سال ببعد بتدریج بر تعداد جمعیت های بانوان افزوده شد و اینك تعداد بیست جمعیت هم اکنون فعالیت دارند .

این جمعیت ها از چندی پیش برای اتحاد و اتفاق بیشتر دست‌به دست هم داده شورایعالی زنان را بوجود آوردند که ریاست عالیه این شورا را والاحضرت شاهدخت‌اشرف پهلوی بعهده گرفتند .

شورایعالی جمعیت های زنان از بیست جمعیت و کانون و سازمان تشکیل شده که دارای ٤ نفر هیئت عامله و ۲۲ نفر هیئت مدیره و ۵۰ نفر موسس می باشد ، اعضای هیئت عامله شورایعالی زنان عبارتند از . بانوان فرنگیس یگانگی دبیر اول عفت سمیعیان دبیر دوم ، قمر ناصر خزانه دار و نیر سعیدی‌رئیس‌تبلیغات و سخنگوی شورا .

جمعیتهای عضو

شورایعالی زنان از ۲۰ جمعیت زیر تشکیل شده است که هر یك ازاین سازمانها و کانونها و جمعیتها‌فعالیت مالی‌مربوط به کسب حقوق طبقات مختلف زنان را دارند .

۱ـ کانون بانوان (رئیس صدیقه دولت آبادی)

۲ـ شورای زنان (رئیس‌صفیه فیروز) ۳ـ سازمان زنان طرفدار اعلامیه حقوق‌بشر٤ـ انجمن معاونت زنان شهر تهران (رئیس خانم تربیت) ۵ـسازمان زنان زرتشتی دبیر کل خانم فرنگیس یگانگی ۷ـ سازمان بانوان یهود (شمس حکمت)۸ـجمعیت ۱۷ دی (قمر ناصر) ۸ـ جمعیت کل خیریه ارامنه (خانم قره خانیان)۹ـ جمعیت ارت (منیره‌سنهی) ۱۰ـجمعیت خیریه بانوان ارامنه (بانو برسابه) ۱۱ـانجمن‌بانوان‌فرهنگی(دکتر فرخ‌رو پارسای)

۱۲ـکانون بانوان پزشك (دکتر ربابه کیانوری)

۱۳ـجمعیت پرستاران دیپلمه (عاطفه بیژن)

۱٤ـ انجمن فارغ‌التحصیلان‌مدرسه امریکائی (عفت سمیعیان)

۱۵ـ کلوپ شهناز (بانو لطیفه الویه)

۱٦ـفعالیت امور اجتماعی زنان روستائی (عذرا ضیائی)

۱۷ـ امور اجتماعی زنان کارگر (خدیجه نصر)

۱۸ـ باشگاه‌بین‌المللی زنان(ایران فرهودی)

۱۹ ـ جمعیت راه نو ـ(دکتر مهرانگیز دولتشاهی)

۲۰ـ جمعیت بیداری زنان(سپهر خادم)

از شماره آینده ...

از من بپرس تا بگویم...

مشکلات زندگی بخودی خود کوچك هستند ولی هرچه بیشتر خودتان را ناراحت‌کنید . آنها بزرگتر جلوه می‌کنند مشکلات خانوادگی خودرا با ما درمیان گذارید تا درحل آنها شماراکمك کنیم .

٤۹ راه برای زیباشدن پوست، مو، دست واندام شما

هفت دروازه بسوی شهر زیبائی

****

درست دقت کنید عدد هفت عدد سحر آمیزی است این عدد را درهفت ضرب کنید ٤۹ طریق مختلف برای زیباشدن پوست ، ناخن، مو ، دست، آرایش‌وشخصیت شما دراین سلسله‌مقالات بدست خواهد آمد.

دروازه اول ... پوست

زیبائی از حمام آغاز می‌شود ـ محلی که صرف نیمساعت‌وقت شمارا از عصبانیت خارج کرده واعصابتان راآرام می‌نماید ـحمام گرفتن موثر ترین وسیله برای از بین بردن کشمشهای عصبی و حذف بار سنگین دغدغه و تشویش ازدوش اعصاب خسته شماست ـ حمام جائی است که شما می‌توانید ساعتی را بمیل‌خود بسربرید و گوشه خلوتی است که‌از مزاحمت این و آن ـآسوده خواهید بودبهمین جهت حمام گرفتن یکی از طرق تقویت نیروی جسمانی وآرامش بخشیدن بدستگاه عصبی است .

دریونان قدیم حمام گرفتن تنها راه درمان بیماریهای عصبی‌محسوب می‌شد ـ حمام گرفتن اساس زیبائی است زیرا علت تحریك‌پوست شده خاصیت اسیدی ـ و کثافات آنرا از بین‌میبرد . حالا این شماو این اولین خوان از هفت خوان زیبائی .

۱ـپوست صورت ـگردن وتوالت خودرابدقت تمیز کنید .

۲ـپوست را ازمواد زائدبزدائید.

۳ـبآب سرد صورت خودرابشوئید

٤ـیك لایه نازك از ماسکهای مخصوص پوست روی صورت خود بگذارید .

۵ـ موی‌خودرا بصورتی که باید باقی بماند در آورده وباروبان نازکی آنرا ببندید .

٦ـدر مصرف کرمهای مخصوص شب زیاده‌روی‌ننمائید .

۷ـراحت بخوابید وسعی کنیدقبل از خواب‌مجله یاکتاب‌نا خوشایندی مطالعه نکنید .

خوشبختانه برای پوست های خشك ویازیاد چرب صابونهای مخصوصی تهیه شده است که‌می توانید از آنها استفاده کنید .

بعلاوه هفته‌ای یکبار یك ماسك تخم‌مرغ روی صورت خود بگذارید ـبدینترتیب که یك‌زرده تخم مرغ‌را بروی صورت مالیده و نیمساعت باقی بگذارید بعدباشیرنیم گرم صورت خودرا تمیز کنید ـ این طریقه ای‌که گلئوباتر بکار میبردو میدانید که بسیار موفقیت آمیز بوده است

دوازده دوم ... مو

مو های شما این روز ها زحمات طاقت فرسائی متحمل میشوند . بیگودی پیچیدن و بعد ساعتی زیر (دستگاه خشك کننده مو) نشستن کار های مشکلی است که هر خانمی برای زیبا شدن انجام‌میدهد. ولی مو ها نیز مانند همه‌موجودات زنده باین‌همه دقت و مواظبت‌جواب مساعد داده و روز بروز زیبا تر میشود .

مو های خود را لااقل هفته ای یکبار بشوئید یك شامپوی مناسب و برای مو های خشك شامپوئی که دارای (لانولین) باشد بکار برید. اگر موی شما کم است یك نوع شامپوی طبیعی (پروتئین دار) وجود دارد که سبب تقویت موی میشود موی خود را با آب لیموی تازه یا ، یك قاشق سرکه در نیم لیتر آب گرم بشوئید .

برای تحریك ریشه های مو های خود سعی کنید آنها را بسختی ماساژدهیداین‌ماساژ از پشت‌گردن شروع میشود و رو به بالا امتداد می یابد .

دو بار در روز موهای خود را برس بزنیدو درصورتیکه مو هایتان (میزان پیلی) نشده است این برس را بر خلاف جهت رویش موی‌خود بزنید .

موی شما نیز مانند قسمت های بدن شما محتاج به تغذیه است‌تمام اغذیه های پروتئین دار مانند : گوشت ، ماهی ، پنیر ، تخم‌مرغ و شیر برای مو های شما مفید است .

همیشه ابتدا از تمیز بودن‌شانه ، برس و منجاق سر مطمئن شوید و بعدا آنها را بکار ببرید .

مو های خود را در موقع کوتاه کردن و آرایش مو به آرایشگر قابل و مطمئن بسپارید .

بقیه درشماره آینده

مد جدید ...

مدل فوق یکی‌از جدیدترین لباسهای ۱۹٦۱ است که توسط «هیاسنت‌نواك» طراح معروف فرانسوی تهیه‌شده از این لباس برای مهمانی‌های کوکتل استفاده میشود. جنس پارچه‌کرپ‌دوشین سفید باگلهای تنباکوئی‌روشن است. سینه‌بالا ودامن‌کوتاه ازمشخصات بارز وابتکاری این لباس است .

زیباترین یادگاری از بزرگترین واقعه زندگی شما

چاپ عکس عروس و داماد

روزچهارشنبه ۱۲ بهمن‌ماه مراسم عقد ازدواج دوشیزه پروانه مرزی با آقای حسین رجبعلی درمحیط گرم وصمیمانه‌ای‌انجام‌گردید این ازدواج را به‌عروس و داماد و خانواده‌های آنان تبریك‌گفته وسعادت آنها را درزندگی مشترك آینده آرزو می‌کنیم .

بازدید مردم از انبارهای جمعیت شیروخورشید سرخ و آموزشگاه پرستاری رضاشاه کبیر

مردم هنگام بازدید روزپنجشنبه

ساعت نه روز پنجشنبه چهل و سومین برنامه بازدید مردم از کارهای آبادانی استان تهران اجرا شد بموجب این برنامه که ازطرف دفتر فنی انتشارات و رادیو با همکاری جمعیت شیر و خورشید سرخ‌تنظیم شده بود یکصد و بیست نفر از طبقات مختلف مردم نخست‌ازانبارهای جمعیت شیر و خورشید سرخ وسپس از آموزشگاه پرستاری‌رضا شاه کبیر دیدن کردند.

ساعت ۹٫۵ کاروان بازدید کنندگان به انبار های جمعیت‌شیرو خورشید سرخ واقع در کوی‌شیرو خورشید رسید در اینجا آقای سپهران رئیس اداره انبار هاخوش آمد گفت و اظهار داشت ،حضار محترم بطوریکه مشاهده خواهند فرمود انبار های مرکزی جمعیت‌که مرکز واردات اجناس اهدائی و خریداری برای مصرف امور خیرو کمك به آسیب دیدگان کلیه نقاط کشور و محل توزیع و ارسال‌جنس بانبار های شهرستانهاست ده هزار متر مربع وسعت داشته و زمین‌آن را اعلیحضرت همایون شاهنشاه به جمعیت شیر و خورشید سرخ ایران اعطاء و مرحمت فرموده اند.

ساختمان انبار ها در سال۱۳۳٤ شروع و اوسط سال ۱۳۳٦ تکمیل ومورد استفاده قرا رگرفته و فعلا دارای شش انبار مجهز بزرك و ۱۸ انبار مختلف دیگر است . موجودی انبار های بزرك که روز بروز در اثر اعتماد و توجه روز افزون هم میهنان عزیز بر مقدار اجناس‌آنها افزوده میشود بطوریست که میتوان پس از بروز حادثه غیر مترقبه ای بلافاصله برای چهل هزار نفرچادر وپتو و برای پنجاه هزار نفر ملبوس و جهت تامین غذای بیست هزارنفر برای مدت یکماه خوار وبار ارسال داشت علاوه بر اجناس مذکورتعداد قابل توجهی تختخواب ، ملحفه پارچه های برزنتی بافت کارگاه جمعیت و ظروف مختلف و مقدار معتنابهی‌پارچه‌نبریده موجودمیباشد همچنین در انبار ها لوازم و وسایل امدادی دیگر مخصوص هیئت های اعزامی بمناطق آسیب دیده موجود است که مورد استفاده افراد هیئت قرار میگیرد.

پس ازبیانات آقای سپهران بازدید کنندگان ازقسمتهای‌مختلف انبار های پوشاك‌خواروبار‌بیمارستان مجهز شیر و خورشید سرخ دیدن کردند ساعت ده و نیم بازدید کنندگان‌رهسپار آموزشگاه‌پرستاری رضاشاه کبیر شدند.

در اینجا آقای شجاعی شفتی نماینده جمعیت شیر و خورشید سرخ خوش آمد گفت و اظهار داشت ، امروز بهمت عموم اهالی خیر ونوع دوست‌یکصدو دوموسسه وابسته بجمعیت شیر و خورشید سرخ درسراسر مملکت سرگرم خدمت است امیدواریم با همکاری اداره کل انتشارات و رادیوبتوانیم عموم افراد مردم را با این موسسات از نزدیك آشناسازیم.

آنگاه خانم مربی آموزشگاه اظهارداشت : حضار محترم‌خانمها و آقایان ـ اینکه قبول زحمت‌فرموده وبرای بازدید آموزشگاه پرستاری رضا شاه کبیر وابسته بجمعیت شیر وخورشید سرخ آمده ایدو برای ما مربیان و هم دانشجویان آموزشگاه‌بمنزله‌بهترین تشویق است وامیدواریم بکوشیم تا روز بروز وضع آموزشگاه را از هر لحاظ بهتر و کامل تر کنیم بطوریکه استحضار دارید یکی از چهار وظیفه شیر وخورشید سرخ ایران تربیت پرستاران کار آزموده برای امور درمانی و بهداشتی است اعلیحضرت همایون شاهنشاه وبا سر پرستی ومراقبت والاحضرت شاهدخت شمس پهلوی ریاست‌عالیه جمعیت این وظیفه مهم رادر سرلوحه برنامه اقدامات خود قرار داده و در سال ۱۳۲۷ بتاسیس یك آموزشگاه پرستاری در تهران همت گماشت و همان سال نیز بنای آموزشگاه فعلی راکه در سال ۱۳۳۱ بدست مبارك شاهنشاه گشایش یافت بنیان نهاد از آن تاریخ تاکنون فارغ التحصیلان آموزشگاه که یکی از دو آموزشگاه بزرك پرستاری در تهران است بکار درمان بیماران ووظیفه‌مقدس‌پرستاری درنقاطمختلف کشور از دورونزدیك اشتغال دارند و شیر و خورشید سرخ ایران سالیانه در حدود چهل پرستار در این آموزشگاه تربیت کرده بجمع پرستاران تحصیلکرده کشور می‌افزاید . در چند سال اخیر امور فنی این آموزشگاه را هیئتی از پرستاران سازمان بهداشت جهانی اداره میکردند وباهمکاری آنان‌اکنون گروهی ازفارغ‌التحصیلان وپرستاران ایرانی آماده شده‌اند که بزودی مسئولیت مستقیم اداره امور فنی آموزشگاه را بعهده گیرند.

شیر وخورشیدسرخ ایران غیر از این آموزشگاه یکباب آموزشگاه بهیاری در اصفهان ویکباب نیز در شیراز دائر کرده وبزودی دوباب آموزشگاه دیگر دررشت وتبریزدائر خواهد نمود.

آنگاه باز دید کنندگان بچند گروه تقسیم‌شدندواز کلاسها‌وآسایشگاههای دانشجویان ،کتابخانه ـ اطاق پراتیك وخیاطخانه آموزشگاه دیدن کردند و در هر قسمت بوسیله راهنمایان توضیحات کافی در اختیار مردم‌قرار داده شد .نکته‌ای که در این بازدید جلب نظر میکرد تامین آسایش دانشجویان آموزشگاه از نظر وضع تحصیل ـ غذاومسکن‌بودودانشجویان کاملا از وضع خود راضی بودند . این بازدید ظهر پایان یافت و از دعوت شدگان در سالن آموزشگاه پذیرائی گرمی بعمل آمد.

بطوریکه خبرنگارما مینویسد بازدید روز پنجشنبه برای مردم بینهایت جالب وارزنده بود واین موضوع از اظهار نظرهائی که آنان نوشته‌اند بخوبی مشهود میگردد.

اظهار نظرها

بانوروخشنده رحیمی خانه‌دارمینویسد مفتخرم‌که بدعوت‌اداره‌کل انتشارات‌و رادیو ایران در برنامه بازدید مردم از کارهای آبادانی کشور شرکت دارم حقیقتا هر ایرانی با اینهمه ترقیاتی که در کلیه شئون مختلف مملکت رویداده‌روبرونگردد نمیتواند باور کند که‌ایران‌همگام باکشورهای مترقی جهان بسوی موفقیت پیش میرود بازدید امروز مخصوصا از قسمتهای انبارهای جمعیت شیر و خورشید سرخ این امید را بمامیدهد که از حوادثی که ممکن است خدای نکرده در هر نقطه از کشور ما روی دهد نهراسیم می بینم که جمعیت شیر وخورشید با تجهیزات کافی فورا بکمك آسیب دیدگان میشابد

آقای پرویزتیزرودانش آموزمینویسد من برای اولین بار است که دراین برنامه ها شرکت میکنم مشاهده‌این پیشرفتها بقدری در فکر وروحم تاثیر گذاشت که قادر بوصف آن نیستم

آقای پرویز محسنی آزاد دانشجوی سال سوم دانشسرایعالی ادبیات فارسی مینویسد در تعقیب باز دید هموطنان از کارهای آبادانی کشور امروز اینجانب از نزدیك با قسمتی از کارهای آبادانی ایران که روز بروز تحت توجهات اعلیحضرت همایونی پیشرفت سریعی میکند آشنا شدم.

بازدید از مرکز تحقیقات انگلستان

بقراریکه از لندن خبر میدهند آقای‌دکتر اسفندیار اسفندیاری‌معاون فنی‌وزارت کشاورزی ایران وهمراهان ایشان‌که‌سه‌نفرمیباشند واکنون‌بعنوان میهمان‌دولت انگلستان مشغول‌دیدار از انگلستان میباشند دیروز از یکدیگرجداشده وبرطبق برنامه‌ایکه برای هر یك از ایشان و رشته تخصصی آنها ترتیب داده شده بود رهسپار نقاط مختلف گشتند . دو نفر مهندس این هیئت آقایان‌مهندس محمد قراگزلو مهندس مشاورسازمان برنامه و مهندس رضا نیازمند مدیر فروش کارخانجات دولتی و رئیس شرکت نساجی دولتی بمرکز صنعتی منچستر پرواز نمودند و از آنجا بوسیله اتومبیل عازم کارخانجات «کارفیلد» و شرکت سهامی «برادران آشتن» در (هاید) لانگاستر شدند

این دو مهندس از دانشکده علوم و تکنولژی منچستر دیدن نموده و با اعضای اداره امور صنعتی صحبت کردند.

دکتر اسفندیاری شخصا از مرکز تحقیقات کشاورزی «ووداستاك» در جنوب لندن دیدن نمود . دکتر اسفندیاری که در آن روز میهمان شرکت بود، مراکز تحقیقات گوناگون لابراتوار ها باغچه و باغهای‌آزمایشی و اطاقهای مخصوص آزمایش را بازدید کرد.

عضو دیگر این هیئت دکتر همایون مشایخی مدیر فنی شرکت بیمه‌امید که قبلا مشاور اقتصادی شورای اقتصادی نخست وزیر بوده میهمان (شرکت محدود ادارات استرلینگ) در لندن بود که در آنجا بامدیراین شرکت در باره امور مخصوص بیمه گفتگوهائی نمود.

برندگان دختر وپسر در جشن اعطای سردوشی

در جشن اعطای سردوشی دانشکده افسری که روز دوشنبه در باشگاه شاهنشاهی بر گزار گردید .

در پرش سوار با اسب ۱۸ نفر شرکت کرده بودند که ۱۰ نفر آنها پسر وهشت نفر دختر بودند چهار نفر از دختران مزبور از امریکائیان مقیم ایران بودند .

درخاتمه برندگان‌مسابقه باین‌شرح انتخاب شدند . در پرش سوار با اسب پسران مبتدی کامبیز اصغرزاده نفر اول ، فیروز خدا شناس نفردوم. در پرش‌دختران مبتدی نفر اول‌مهوش پیروزان نفر دوم شهلا حجت‌کاشانی. پسران با سابقه نفر اول جوادحمیدی نفر دوم حسین افشار .

مسابقات واحدهای‌ارتش

مسابقات فوتبال نیروی زمینی ارتش مقیم مرکز با شرکت تیمهای چتر باز ، دانشکده افسری ، مرکز آموزش۵۰۱ ، دانشگاه نظامی ،مرکز زرهی سوار ، دبیرستان نظام ،و قرار گاه نیروی زمینی از هفته گذشته درزمین چمن دانشکده‌افسری زیر نظر سرکار سرهنگ ایروانی رئیس هیئت‌فوتبال‌ارتش انجام‌گردید مسابقاتیکه تا کنون انجام شده است بدین شرح است .

دانشکده افسری با واحد چتر باز بداوری آقای فیروز فر ٦ بر۲بنفع دانشکده‌افسری مرکز ۵۰۱ دانشگاه نظامی‌با دبیرستان‌نظام بداوری آقای صدری سه بریك بنفع دانشگاه‌نظامی قرار گاه‌با دانشکده افسری بداوری آقای ابوالحسنی سه بر صفر بنفع دانشکده افسری‌دنباله‌مسابقات بطور دوره ای ادامه دارد .

حراج سالیانه فروشگاه بزرك

کازرونی

ازروز شنبه ۱۵ بهمن‌ماه

تهران خیابان سعدی ـ اصفهان خیابان‌چهارباغ

آ ـ ٤۱۵۷٦

آگهی های تسلیت

با کمال تاسف درگذشت شادروان مهندس محمدعلی آزادیان را که‌در راه انجام‌وظیفه فداشده‌اند بعموم‌بازماندگان آنمرحوم تسلیت می گوئیم .

مهندس دیانی ـ مهندس نوربخش ـ مهندس ناصری مهندس اصفهانی‌ـمهندس سپهر‌ـمهندس حیدری ـمهندس گودرزیان ـمهندس مرعشی ـ مهندس واقفی ـ مهندس طلوعی ـ مهندس سلیمی ـ مهندس مهدوی ـ مهندس ملتشاهی

آ ـ ۳۷۵۸۷

جناب آقای شهباز درافشار معاونت محترم دبیرستان بوعلی سینا مصیبت وارده را به آنجناب تسلیت عرض می نماید .

بیژن فهمی ـ نصیر میر محمد حسینی ـ سعیدسیاوشی

جناب سرهنك مهدوی معاونت محترم مرکز پیاده افسران کمیته تاکتیك تدافعی دانشکده پیاده ـ از صمیم قلب مصیبت وارده را تسلیت عرض سعادت و سلامت آن‌خانواده محترم را از درگاه حضرت احدیت مسئلت می نماید .

رئیس کمیته تدافعی سرگرد پیاده محمود مسعودی

مصیبت وارده را بخانواده های آزادی طینت و پور بحری قسمت تسلیت عرض می نمائیم .

آ ـ ۳۷٦۵۹ **هرمز پیربازاری ـ احمدمسگرها**

مصیبت وارده را بخانواده ارجمند کجوری بخصوص بدوست عزیزمان آقای منصور کجوری مدیر عامل محترم شرکت آرموت تسلیت می گوئیم .

مهندس اصغر محمدی ـ مهندس مرتضی صحت‌طباطبائی

خسرو پرویز مساعد آ ـ ۳۷٦۵۷

جناب آقای حسین شوقی

انجمن همکاری خانه و مدرسه و کارکنان دبستان‌همایون مصیبت وارده را بجنابعالی تسلیت عرض می نمایند .

دانش آموزان کلاس چهارم ریاضی دبیرستان‌شرف

مصیبت وارده را بدوستان عزیز خود عبدالرضا هاشمی و محمد میر شکرائی تسلیت عرض می نمایند .

عموی بزرگوارم جناب حاج میرزا باقر اسکوئی

مصیبت درگذشت جانگداز عبدالرزاق عزیزم را تسلیت عرض می کنم

آ ـ ٤۱٤۱۸ **میاندوآب سرهنك ستاد رضا اسکوئی**

بانو زیبنده امینی رئیس دبیرستان شاهدخت رضائیه

مصیبت وارده ، به آن همکار محترم را از طرف خود و فرهنگیان تسلیت گفته و ازخدای بزرك خواهانیم‌صبر جزیل به سرکار و سایر بازماندگان آنمرحوم عنایت فرماید .

رئیس اداره کل فرهنك آذربایجان غربی ـ جدلی

مصیبت وارده را بخانواده امجدی بخصوص سرکار سرهنك نجان الله امجدی تسلیت گفته سلامتی بازماندگان را از خداوند خواستار است .

از طرف افسران و درجه داران ـ سرلشگر نکوزاد

دوست عزیز آقای مهندس ابراهیم خاویاری

با کمال تاسف مصیبت وارده را تسلیت عرض نموده‌و در تالمات روحی شما شریك می باشیم .

مهندس دهقانی ـ مهندس مهریان‌ـ مهندس آزاد ـ مهندس ایروانی ـ مهندس دولت آبادی ـ مهندس معقول ـ مهندس سهائی ـ مهندس مرتضوی ـ مهندس شمسی‌نژاد مهندس طبیب زاده ـ مهندس مقدس ـ مهندس معمار باشی مهندس خدائیفر ـ مهندس فرودی ـ مهندس پارسائی ـ مهندس نمازی ـ مهندس نظریان ـ مهندس انصاری

افسران ودرجه داران و افراد ا داره راهنمائی ورانندگی مصیبت وارده را به آقای ایرج نبوی همکار مطبوعاتی خود تسلیت می گویند .

آ ـ ۳۷٦۲۹ **اداره راهنمائی و رانندگی**

دانش آموزان سال‌ششم‌ریاضی‌دبیرستان‌شمس‌انعلماءقریب

مصیبت وارده را بخانواده ثبوتی و ظاعنی خصوصابه جناب آقای علی ظاعنی استاد گرامی تسلیت عرض می‌کنند .

جناب آقای دکتر حسین مهدوی استاد محترم دانشگاه

مصیبت وارده را بشما و خاندان محترمتان تسلیت عرض نموده بقاء عمر آنجناب را از درگاه احدیت خواستاریم

آ ـ ۳۷٦۳۷ **کوثری ـ مهاجر شجاعی**

جناب آقای دکتر حسین مهدوی و سرکارسرهنك‌امیر مهدوی

با کمال تاسف فوت شادروان مرحوم تیمسار مهدوی را ببازماندگان آنمرحوم تسلیت عرض می نمایم .

آ ـ ۳۷٦۳۹ **فریدون مسرور**

جناب آقای علی مهاجر شجاعی ریاستمحترم برزن۸

فوت نابهنگام والده محترمه را بآنجناب و خانواده مهاجر شجاعی تسلیت عرض مینمائیم

عزت‌اله قدیمی ـ مهدی فرزین‌سپهر ـ کریم شیخ‌الطوایفی محمد فربین ـ قدرت‌اله حسینی

باکمال تاثر وتاسف درگذشت دوست عزیزم‌شادروان مهندس محمدعلی آزادیان را بخانواده آنمرحوم تسلیت گفته و خودرا شریك غم واندوه شما میدانم

آ ـ ٤۱٤۵۸ **بروجرد ـ مهندس ژرژ عیوض**

جناب آقای محمد شریفی

مصیبت‌وارده را به‌آندوست‌گرامی وخانواده محترمتان تسلیت عرض نموده و خودرا دراین مصیبت شریك‌میدانیم

دکتر احمدصباحی ـ اصغرسبحانی‌ـ محمود قزوینی

آ ـ ۳۷٦۹۷

بادلی‌آکنده از غم‌واندوه فزاوان فوت جوان‌ناکام مرحوم عبدالرزاق اسکوئی رابه‌جناب آقای حاجی باقر پدرعالیقدر و همچنین مادر داغدیده وعموم بازماندگان تسلیت عرض آمرزش روح آنمرحوم را مسئلت داریم

آ ـ ٤۱۵٤٤ **آبادان ـ سرگرد اسکوئی وبانو**

اسکان سیل زدگان ساحل کارون

هنگام نقل وانتقال سیل‌زدگان بمحل سکونت موقت ، دو کودك متولد شد ویکی مرد

کلیهٔ کپرنشینان ساحل کارون درمحل جدیدی سکونت میکنند

خبرنگار مادراهواز طی گزارشی مینویسد فعالیت‌شهرداری اهواز برای تهیهٔ مسکن جهت کپرنشینان سیل‌زدهٔ ساحل کارون که براثر طغیان این رودخانه بی‌خانمان شده‌اند بشدت ادامه دارد .

از ساعت شش صبح تا پنج بعد از ظهر هر روز دوازده دستگاه کامیون متعلق بشهرداری ولشکر۹ با مامورین مربوطه برای نقل و انتقال سیل‌زدگان و اسکان آنها مشغول فعالیت است و اینك عده‌ای از سیل زدگان در محل سکونت موقت‌خود استراحت میکنند .

ضمنا برای تامین آب آشامیدنی این عده ازطرف شهرداری‌اهواز هر روزچ ندتانکر آب به محل حمل میشود .

آقای فولادوند استاندار خوزستان اغلب اوقات باتفاق آقای دبیران شهردار اهواز از محل سکونت موقت سیل زدگان بازدید بعمل می‌آورد و برای بهبود وضع و تامین احتیاجات آنان دستوراتی صادر میکنند .

جالب اینکه هنگام نقل و انتقال کپرنشینان سیل زده بمحل سکونت موقت آنان دو کودك متولد شدند و در همان روز کودك دیگری که از مدتی پیش بیمار بود چشم از جهان فروبست .

خبرنگار ما در گزارش خود اضافه میکند باتصمیماتی که گرفته شده قرار است کلیه کپرنشینان سیل‌زده شهرستان اهواز از طرف‌شهرداری به محل سکونت سیل زدگان منتقل شوند و بتدریج در آنجااسکان یابند .

میلاد حضرت ولی عصر در شهرستانها

گزارش خبرنگاران ما در شهرستانها حاکی است که مردم شهرستانهای کشور ولادت باسعادت حضرت‌حجة‌ابن‌الحسن علیه‌السلام را باشکوه هرچه تمامتر جشن گرفته‌اند.

کلیه شهرستانهای کشور بمناسبت روز تولد حضرت‌امام زمان «ع» از روز سه شنبه گذشته آذین‌بندی و چراغانی شده‌و مجالس جشن و سرور متعددی برگزار گردیده است این جشن و چراغانی تا عصر روز پنجشنبه ادامه داشته و اهالی شهرستان ها بابرگزاری سه روز جشن و چراغانی بمناسبت میلاد حضرت ولی‌عصرعجل‌اله‌تعالی فرجه در شادمانی بسربرده‌اند .

عنایت شاهانه نسبت بورزشکاران

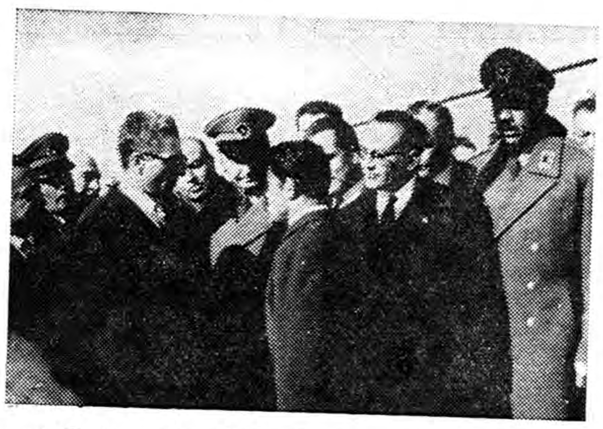

خبرنگار ما در قزوین می‌نویسد هنگامیکه شاهنشاه برای گشایش کارخانه کشمش تاکستان قزوین باین منطقه تشریف فرما شدند یکی از ورزشکاران قزوین ازپیشگاه ملوکانه استدعا کردکه‌برای‌پیشرفت امورورزشی تاکستان اوامر اکیدی صادرفرمایند و استدعای وی مورد توجه خاص شاهنشاه قرار گرفت .

در عکس بالاشاهنشاه عرایض ورزشکار قزوین را استماع‌میفرمایند.

فعالیتهای انتخاباتی در شهرستانها

همایونشهر ـ چند روز قبل آقای مهندس حسن صدهی کاندیدای‌حزب ملیون‌در بیستمین دورهٔ قانونگذاری مجلس شورایملی‌ازشهرستان همایونشهر باین‌شهردارد شد و مورد استقبال عده‌ای از اهالی‌قرار گرفت .

اسکو ـ چند روز قبل آقایان دکتر ذکاءودکتر بینا کاندیداهای‌بیستمین دورهٔ قانونگزاری مجلس شورایملی باسکو وارد شدند و در زمینهٔ انتخاباتی فعالیت هائی بعمل آوردند .

گاومیش دیوانه

پل معلق کارون را قرق‌کرد

گاومیش‌خشمگین‌اتومبیلی‌را بضرب‌شاخ خودمتلاشی نمود

چند شب قبل گاو میش دیوانه‌ای که از یك محله شهر اهواز فرار کرده بود در وسط پل معلق کارون توقف نمود و مدت چند ساعت راه را بند آورد و با ضربات شاخ خود قسمت جلو اتومبیلی را متلاشی کرد .

خبرنگار ما در اهواز مشروح جریان را چنین گزارش داده‌است:

مقارن ساعت ده شب بود که در اهواز شایع شد گاو میش‌دیوانه‌ای در وسط پل کارون توقف کرده و راه را بند آورده است .

برای اطلاع از جریان بلافاصله بمحل واقعه رفتم در دو طرف پل غوغائی بر پا بود و در حدود یکصد اتومبیل در اطراف پل متوقف‌بودند گاومیش دیوانه،دیوانه‌وار باین‌طرف و آنطرف میدوید و از شدت خشم و غضب باتومبیلها حمله ور میشدو هیچکس جرات نداشت که بگاو میش نزدیك شود .

گاو میش خشمگین یکبار به اتومبیلی که در نزدیکی پل بود حمله ور شد و با ضربات شاخ خود قسمت جلو اتومبیل را متلاشی کرد .

در این گیرو دار ناگهان جوان تنومندی در حالیکه کارد تیزی در دست داشت صف جمعیت راشکافت و بوسط پل آمد . جوان‌تنومندکه معلوم بود قصاب است بدون اینکه بخود ترس راه دهد از پشت بگاو میش حمله کرد و با یك حرکت سریع رك هردو پای آن حیوان را با کارد برید و خون او فواره وار بروی پل جاری شد .

گاو میش که از شدت ناراحتی دیوانه شده بود گاهی بطرف مردم و گاهی‌بطرف نرده های‌اطراف پل حمله کرد ولی عاقبت بر اثر خونریزی زیاد در گوشه ای بزمین افتاده و قصاب جوان به کمك عده‌ای از اهالی سر گاو میش دیوانه را از تن جدا کرد و در نتیجه عبور و مرور در پل معلق کارون مجددا بر قرار گردید .

برسر تعیین کدخدا

اهالی یك قریه بجان هم افتادند

خبرنگار ما در قزوین مینویسد چند روز قبل بین دو دسته از اهالی‌قریهٔ «دستجرد قاقازان» از توابع قزوین بعلت اختلاف بر سر تعیین کدخدا نزاع شدیدی روی داد و در نتیجه عده‌ای بضرب چوب و چماق مجروح شدند .

نزاع با دخالت مامورین ژاندارمری و دستگیری ۳۲ نفر از مسببین اصلی خاتمه یافت .

در عکس بالا عده‌ای از دستگیر شدگان که مجروح نیز می‌باشنددرکنار یکدیگر دیده میشوند .

تاکسی متلاشی شد وگاری شکسته ورانندهٔ مجروح !

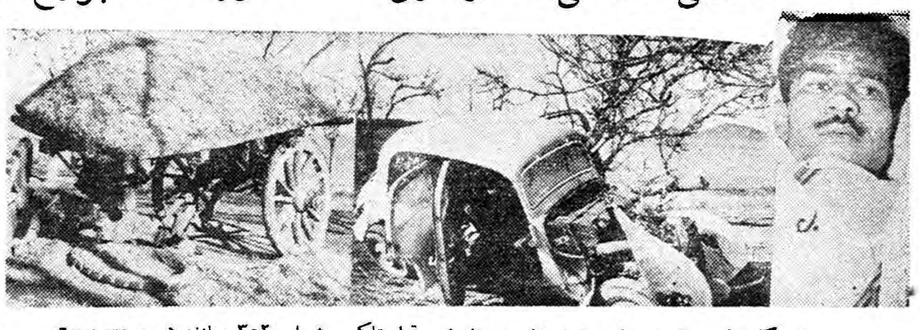

خبرنگار ما در مشهد مینویسد نیمه‌شب چندشب قبل تاکسی شماره ۳۵۲ برانند ی مهدی امامت که با داشتن دو نفر مسافراز وکیل‌آباد عازم مشهدبود در بین راه براثر سرعت زیاد از مسیر خود منحرف شد و بادرختان کنار جاده تصادف کرد و سپس بجوی آب افتاد براثر تصادف تاکسی ،اسب یك‌گاری حامل تفالهٔ چغندر که از مشهد بوکیل‌آباد میرفت رم‌کردو در نتیجه گاری واژگون شدوگاریچی مجروح‌گردید . در عکس بالا تاکسی متلاشی شده و گاری آسیب‌دیده‌و راننده مجروح تاکسی دیده میشوند.

چند خبر کوتاه

گرگان ـ پریروز والاحضرت شاهپور غلامرضا باقطاروارد گرگان شدند و از طرف آقایان فرماندار، روسای ادارات و معتمدین و معاریف شهر مورد استقبال قرار گرفتند والاحضرت پس از توقف کوتاهی در گرگان بصوب گنبد-کاوس عزیمت کردند .

بندر عباس ـ کشتی «آبکس - ماکس» که حامل دو هزار تن گندم از امریکا میباشد در اسکله‌بندر-عباس پهلو گرفته وکار گران محمولات آنرا تخلیه میکنند ، این گندم برای مصرف شهرهای‌استان کرمان اختصاص یافته است.

مرزان آباد ـ پریروز آقای حسینعلی هیراد نماینده انتخابی مجلس‌شورایملی‌ازشهرستان‌نوشهر بمرزان آباد وارد شد آقای هیراد ضمن توقف کوتاهی در این منطقه بکشاورزان واهالی وعده دادکه‌برای تامین احتیاجات مرزان آباد اقدام نماید .

اشنویه ـ باتشکیل انجمن شهر در اشنویه آقای کیهان سرپرست شهرداری این منطقه از سمت خود استعفاء کردولی‌انجمن‌شهراستعفای وی‌را نپذیرفت آقای کیهان درمدت سرپرستی خود برای عمران‌اشنویه اقدامات موثری انجام داده است.

مشهد ـ یکی از مامورین‌دارائی مشهد بنام رحمن باتهام‌رشوه گرفتن از مراجعین بازداشت شد و ازطرف دادسرای این شهرستان تحت‌تعقیب قرار گرفت .

رامسر ـ آقای ستوان پدرام رئیس کلانتری رامسر باتفاق نقی تقی‌پور مامور شهربانی این منطقه ضمن بازرسی منزل شخصی بنام حبیب‌نانوائی‌مقداری تریاك کشف کردند حبیب نانوائی بازداشت شد وپس از تشکیل پرونده امر تحت تعقیب قرار گرفت .

بازدید پالایشگاه

بطوریکه خبرنگار ما در آبادان گزارش میدهد آقای عباس آرام سفیر کبیر ایران در عراق‌باهواپیما از تهران وارد آبادان شد و پس‌از چند روز توقف در این شهرستان‌از راه سیبه به بصره رفت تا از آنجا عازم بغداد شود سفیر ایران درعراق ضمن چند روز توقف در آبادان‌به جزیره خارك رفت و از تاسیسات جزیره مزبور دیدن‌کرد وپالایشگاه آبادان را نیز بازدید نمود .

وعده مدیرکل

خبرنگار ما درسیرجان گزارش میدهد چند روز قبل آقای مهندس گلسرخی مدیرکل‌ترویج‌کشا ورزی باتفاق‌آقای مهندس فاطمی رئیس کشاورزی استان کرمان بسیرجان وارد شدند .

آقای مهندس گلسرخی ضمن ملاقات با آقای سلیمانی فرماندار سیرجان وعده داد که باین شهر عده ای مروج کشاورزی اعزام‌گردد

اگر احتیاجات تامین شود ...

از : حیدرنژاد خبرنگار کلاردشت

بخش‌رو سیع کلاردشت که دارای جمعیت زیادی می‌باشد از لحاظ عمومی نیازمندیهای فراوانی دارد که اگر برای تامین این نیازمندیها اقدام گردد کلاردشت یکی از زیباترین و غنی ترین نقاط مازندران خواهد شد .

یکی از مهمترین نیازمندیهای کلاردشت تاسیس شعبهٔ ادارهٔ دارائی در این منطقه است زیرا در حال حاضر کارمندان دولت برای دریافت حقوق خوددر زحمت هستند .

ضمنا کلاردشت از داشتن دادگاه بخش و بیمارستان محروم است و سهمیه داروی بهداری برای مداوای بیماران و مراجعین تکافو نمیکند و از این گذشته کادر پزشکی آن نیز ناقص است .

همچنین یکی از دفاتر رسمی ثبت اسناد کلاردشت‌چندین سال است که بعلت نامعلومی توقیف شده و این موضوع‌موجبات ناراحتی اهالی را فراهم کرده است .

یکی دیگر از احتیاجات ضروری کلاردشت ترمیم و شن ریزی جاده های قراء تابعه می‌باشد که در حال حاضر وضع چندان مناسبی ندارند.دیگر اینکه کادر آموزشی آموزشگاه‌ها تکمیل نیست‌ودبیرستان‌خاقانی «حسن‌کیف» مرکزبخش‌کلاردشت بکلاس چهارم‌نیازمنداست.

ساختمان مهمانخانه بزرك «حسن‌کیف» که یادگاراعلیحضرت فقید می‌باشد هنوز هم؛ یمه تمام مانده و برای مرمت‌ساختمان های نیمه سوخته بازار این منطقه اقدامی بعمل نیامده‌است.

بخش وسیع کلاردشت یکنفر دندانپزشك ندارد و اهالی ازاین لحاظ سخت‌در مضیقه قرار گرفته‌اند و از مسئولین‌تقاضا دارند که دربارهٔ تامین نیازمندیهای این منطقه اقداماتی بعمل آورند .

رودسر بدریا متصل میشود

با ایجاد پلی مستحکم

جادهٔ مخصوصی ازشهر تاساحل دریا ایجاد میگردد

کلیه میادین شهرستان رودسر باهمکاری شهرداری‌گلکاری خواهدشد

خبرنگارما در رودسر مینویسد چندروز قبل آقای کلاردشتی فرماندار جدید رودسر طی مصاحبه‌ای دربارهٔ اقدامات و برنامه های عمرانی این شهرستان اظهار داشت :

درنتیجه مطالعات‌وتحقیقاتی که ظرف یکی دو هفتهٔ اخیر انجام داده‌ام بر من روشن شده است که شهرستان رودسر هماهنك‌با پیشرفت امور اقتصادی و کشاورزی احتیاج مبرمی بعمران و آبادی دارد و این نیازمندی درقراء تابعه این شهر بیشتر احساس میشود .

کشاورزان و ساکنین قراء اطراف رودسر آرزومند استفاده ازنیروی برق و سایر وسایل مدرن زندگی امروزی می‌باشند البته برای تحقق آرزوهای آنان کمیسیونی تشکیل شده و از این کمیسیون نتایج امیدبخشی حاصل گردیده‌است‌علاوه برتوسعهٔ مدارس دهات قرار است بزودی بر روی رودخانه شهر پل سیمانی زیبائی ایجاد شود و رودسر بوسیله‌جادهٔ مخصوصی بساحل دریا متصل گردد .

آقای فرماندار در پایان مصاحبه افزود با همکاری شهرداری‌و رودسر میادین این شهرستان گلکاری خواهد شد تا شهر زیبای رودسر زیباتر گردد .

فرزند ناخلف

درغیاب مادرش قصد تجاوز بزن همسایه را داشت

چند روز قبل زنی بنام بلور یکی از اهالی قزوین‌که قصد حمام رفتن داشت از زن همسایه خواهش کرد که در غیاب وی از فرزند خردسالش نگهداری کند .

زن همسایه تقاضای بلور را پذیرفت ولی هنگام ظهر احمدعلی کاکاوند فرزند ۱۸ ساله بلور بخانه‌آمد وبا مشاهده زن همسایه بفکر افتاد که بوی‌تجاوز کند ولی زن با شهامت از ناموس خود دفاع کرد . جریان بدادسرای قزوین گزارش داده شد و قضیه تحت‌تعقیب قرار گرفت .

شاهنشاه ازاین کارخانه بازدید میفرمایند

مواد اولیه این‌کارخانه ازشهرستانهای‌گیلان‌تامین‌میشود

افتتاح کارخانه شیر پاستوریزه رشت

طبق گزارش خبرنگارما دربندرپهلوی پریروز کارخانهٔ شیر پاستوریزه رشت و بندر پهلوی طی مراسمی بوسیله آقای علی دهقان استاندار گیلان افتتاح شد .

در این‌مراسم که روسای ادارات‌دولتی وجمعی از معتمدین و معاریف رشت و بندرپهلوی حضورداشتندابتدا آقای رجبی مدیر عامل کارخانهٔ شیر پاستوریزه بحضار خوش آمد گفت و مژده داد که شاهنشاه وعده فرموده‌اند در مسافرت گیلان از این کارخانه بازدید نمایند .سپس رؤسای کشاورزی و بهداری استان گیلان دربارهٔ فوائد تاسیس کارخانه های شیر پاستوریزه که اقدام مفیدی برای‌جلوگیری ازشیوع؛ بیماری سل می‌باشد اظهار خشنودی کردند.

آنگاه آقای دهقان‌ا ستاندار ضمن ایرادنطق‌مشروحی بنام شاهنشاه کارخانه را افتتاح کرد .

مواد اولیهٔ کارخانه شیر پاستوریزه رشت‌وبندرپهلوی از طوالش و آستارا ورودسر و لنگرودو کلاچای وسایر شهرهای گیلان تهیه خواهد شد .

عشق و جنایت

جنازهٔ جوانی پیدا شد وسه‌نفر دستگیرگردیدند

پریروز جنازهٔ جوان ۲۸ ساله‌ای از اهالی قریه «ترنك‌تپه» از توابع گرگان بنام نوراله که با گلوله مغزش متلاشی شده بود در فاصله یك‌کیلو متری قریه «مرزیکلاته» پیدا شد و پس از انجام معاینات لازم و برگزاری تشریفات قانونی مدفون گردید .

در جیب لباسهای مقتول دستمال گلدوزی شده‌ای بنام معصومه‌بدست آمد و طی تحقیقاتی که از معصومه شد زن مزبور در بازجوئی اعتراف کردکه نوراله را دوست میداشته و شوهرش که چوپان است از این جریان مطلع شده و ممکن است چوپان مزبور اقدام بقتل نوراله نموده باشد .معصومه‌گفت شوهرم‌دوسه روز است مراتراك کرده‌است .

ضمنا پدر نوراله قاتلین فرزندش را بنام سید عسگر و میرکاظم معرفی نمود و فعلا با دستگیری شوهر معصومه و دو نفر مزبور قضیه تحت‌تعقیب است تا قاتل نوراله معلوم شود .

گزارش بالا را خبرنگار ما در تقی‌آباد گرگان اطلاع‌داده‌است .

بازرسان شاهنشاهی‌درآمل خشنودی‌کشاورزان

طبق گزارش خبرنگارما درباندر جنوب چند روز قبل در بخش «خورموج» از توابع بندر بوشهر شعبه ترویج‌کشاورزی رسما دائر شد کشاورزان «خورموج» ازاین اقدام سودمند و مفید اظهارخشنودی میکنند .

طبق گزارش خبرنگار مادرآمل پریروز هیئت بازرسان شاهنشاهی بریاست تیمسارسرلشگرقریب‌برای رسیدگی بخواسته های اهالی آمل باین شهر وارد شد و مورد استقبال قرار گرفت .

قهرمان کشتی جهان

کشتی‌گیران گنبدکاوس را راهنمائی میکند

خبرنگار ما در گنبدکاوس می‌نویسد چند روز قبل بدعوت سازمان تندرستی جوانان و تربیت بدنی گنبدکاوس آقای امامعلی حبیبی قهرمان کشتی جهان باین شهر وارد شد و مورد استقبال قرار گرفت .

آقای حبیبی پس از ورود در سالن تربیت بدنی گنبدکاوس حضوریافت و کشتی گیران این شهر را با فنون مختلف کشتی آشنا نمود .

در عکس بالا آقای حبیبی هنگام تمرین با یکی از کشتی گیران گنبدکاوس دیده میشود .

انتخابات انجمن شهر در شهرستانها

قشم ـ آقایان حاج اسماعیل صالحی- سید محمد معصومی‌-زین‌العابدین سالارکیا -سید محمد علی‌میراسماعیلی وعلی اکبر صالحی بسمت اعضای انجمن شهر قشم انتخابات مدند .

رضائیه ـ انجمن شهر رضائیه اعضای هیئت رئیسه خود را باین شرح انتخاب کرد .آقایان حسین افشار رئیس - دکتر شاهپور احمدی نایب‌رئیس- دکترهاشم‌دیلمقانی -دکتراحمد گنجوی‌منشی .

حادثه یا جنایت ؟

پیشرفت امور بهداشتی

بطوریکه خوانندگان عزیزاستحضار دارند چندی پیش‌جنازه‌جوان ناشناسی درساحل دریای بندر پهلوی کشف شدو تلاش مامورین قضائی این شهرستان برای تشخیص هویت‌جوان مزبور بی‌نتیجه ماند .

اینك از طرف آقای‌جوادیان‌جانشین بازپرس دادسرای بندر پهلوی‌عکسی از جنازه مقتول برای چاپ درروزنامه فرستاده شده‌است تاشاید بستگان وی بامشاهد عکس مزبور گمشدهٔ خود را بشناسند و درنتیجه پردهٔ ابهام از روی حادثه یا جنایتی که رخ‌داده برداشته شود .

برائر مساعی آقای دکتر نعمت الله رحیمی رئیس بهداری بندر حسن کیاده «عکس بالا» امور بهداشتی این منطقه بطور محسوسی پیشرفت کرده است اهالی ضمن اظهار خشنودی از مساعی آقای دکتر رحیمی ، از مسئولین امور تقاضا دارند برای تعمیر ساختمان بهداری حسن کیاده اقدام گردد .

تصادف با بولدوزر

پریروز عصر دو نفر از کارگران کارخانه نیشکر با «بولدوزر»تصادف کردند که یکی از آنها بنام حسین کمالی آنا جانسپرد و دیگری بنام غلامحسین بسختی مجروح گردید. مجروح برای معالجه به بیمارستان بیمه های اجتماعی اهواز منتقل شدو برای دفن جنازه کارگر مقتول اقدام لازم بعمل آمد قضیه تحت تعقیب است .

نیازمندیها و آگهی‌های کوچک

استخدام میشود

استخدام میشود

یك دوشیزه یا بانوی دیپلمه برای تمام روز با حقوق مکفی مورد نیاز است علاقمندان از ساعت ۹ الی ۱۲ با تلفن شماره ۳۰٤۵۹۲ و جمعه از ظهراز ساعت ٤ الی۸ باتلفن۳۹۲۹۳ مکالمه فرمایند .
آ-٤۱۵۸٤

شرکت ساختمانی دتا

به دو نفر نقشه کش مجرب که از آموزش فرهنگ فارغ التحصیل شده باشد برای تمام روز نیازمند است به تلفن ٦۹٤۹۵ مراجعه شود.
۱-۲ آ-٤۱۲۰۰

WANTED
SALES PROMOTER FOR LEBANESE INTERNATIONAL AIRWAYS 10 AVE VILLA
۱-۲ آ- ٤۱۲۸۸

استخدام مدیر کارخانه مبل سازی

یك کارخانه‌مجهز وبزرگ‌مبل‌سازی احتیاج بیك مدیر لایق وپرتجربه‌دارد که دارای مشخصات زیر باشد:
۱- درجه مهندسی ازدانشگاه و درجه مدیریت کارخانه .
۲- اقلا ۱۰سال سابقه در صنعت چوب
۳- آشنائی بیك زبان خارجه
٤- تجربه‌درتهیه برنامه‌وسرپرستی اجرای برنامه
۵- سن بین ۳۰ تا٤۵
خواهشمند است‌درصورتیکه واجد شرایط بالا هستید بصندوق پستی ۱۱۲۲ نامه نوشته و شرح کاملی در باره تحصیلات وسوابق خود بدهید. داوطلبان بوسیله یك هیئت‌فنی‌خارجه موردآزمایش قرار خواهند گرفت.
آ-٤۱۵۶

دبستان سپهر بیك آموزگار باسابقه زن نیازمند است

مراجعین روزهای شنبه‌و یکشنبه ۱۵ و۱۶ بهمن بعد از ظهر بمحل دبستان سپهر خیابان شمیران‌خیابان شادمان دبستان سپهر مراجعه‌فرمایند
تلفن ۷۲۵۰۷
آ-۳۷۶۷۵

یك راننده درجه یك

استخدام میشود‌خیابان شاه‌انجمن فرهنگی پروین
آ-٤۱۳۸٤

آگهی استخدام

سازمان شاهنشاهی خدمات اجتماعی برای خدمت در مؤسسات خودبجهار تن داوطلب که باسمت پاسبانی انجام وظیفه نمایند احتیاج دارد .
داوطلبانیکه دارای گواهینامه شش ساله‌ابتدائی وسنشان ازسی سال‌کمتر ودارای برگ خاتمه خدمت یامعافی‌دائم باشند میتوانند تابیستم بهمن‌ماه‌جاری همه‌روزه‌بکار گزینی‌سازمان‌شاهنشاهی خدمات اجتماعی مراجعه وثبت نام نمایند .
۱-۲ ٤۱۵۱۰

بیك بانو یا دوشیزه ماشین - نویس که معلومات انگلیسی کافی و سابقه کار داشته باشد برای تمام روز نیازمندیم دارندگان شرایط از ۳و۵ الی ۷ بعد از ظهر بتلفن۶۲۰۸۱ مراجعه کنند .
آ - ۳۷۶۹۳

جویای کار

شخصی با سابقه ۲۰سال درامور حسابداری و امور بانکی و تجارتی و امور مالیاتی که فعلا صبحها یك شرکت مهم اداره مینمایداگر شرکتی بخواهد برای عصر ها باحقوق کافی میخواهد مشغول شود به راهنمای ۱۷۲۷ اطلاعات مراجعه شود .
آ-۳۷۶۸۵

فروش اتومبیل

هرنوع و هر سیستم اتومبیل

دارید بازمین مرغوب معاوضه میشود میدان سپه نبش فردوسی موسسه فام تلفن ۳۰۳۱۲٤
۳-۳ آ-۳۷۰۵۷

ماشینهای آمریکائی زیر

با شرایط آسان بفروش میرسد
۱۲ دستگاه شورلت از مدل ۵٤ تا ٦۰ - ٤ دستگاه دوج و دستواز ۵٤ تا ۵۸ - ٤ دستگاه فورد و پلیموت ۵۳ تا۵۸ - ۸ دستگاه بیوك کرایسلر و کادیلاك مدلهای متوسط تلفن ٦۱٤٤۰

برای فروش

یکدستگاه شورلت مدل ۵۵ هشت سیلندر چهار در طالبین به ساختمان کارمندان امریکائی اصل چهار شماره ۲۲۵ واقع در خیابان وصال شیرازی مراجعه فرمایند .
آ - ۳۷۶۳۱

بفروش میرسد

خانه دوطبقه دارای شش اطاق آشپزخانه - حمام با دیوترم- تلفن حیاط ٦x٦ بفروش میرسد آدرس خیابان زرین نعل. کوچه قدوسی شماره ۱۸
آ - ۳۷۷۲۵

آموزشگاههای فنی

نقشه‌کشی واستخدام

نظر باحتیاج روز افزون شرکت ها و موسسات به نقشه کش و نقشه بردار .

آموزش فرهنك

کلاسهای نقشه کشی و نقشه برداری را هر ۱۵ روز تشکیل میدهد استخدام فارغ‌التحصیلان آموزش فرهنك حتمی است چهارراه دوازده دولت روبروی خیابان سعدی کاخ علم آموزش فرهنك .
آ-٤۰٤٤۸ ۱-٦

کلاس تعمیر یخچال

کسانیکه ذوق فنی دارند میتوانند در کلاسهای تعمیر یخچال و تهویه مطبوع و شوفاژسانترال آموزش‌فرهنك ثبت‌نام کرده بعد از کار آموزی با حقوق مکفی استخدام شوندچهارراه دروازه دولت روبروی خیابان سعدی کاخ علم و آموزش فرهنك
آ-٤۰٤٤٦ ۱-٦

نقشه‌برداری

دوره‌جدید کلاس نقشه‌برداری با استفاده از کاملترین وسائل وجدید ترین دوربین های لازمه از روز ۲۲ بهمن ماه زیرنظر استادان دانشمند تشکیل میشود .شرکتها و موسسات بزرك فقط فارغ‌التحصیلان کاخ دانش را استخدام میکنند .

کاخ دانش

نادری- نرسیده بچهارراه اسلامبول
آ-٤۱٤۸۰

کلاس خیاطی

دوره مقدماتی و عالی کلاسهای خیاطی را با متد گرلاوین پاریس زیر نظر استاد فارغ التحصیل از برلین و پاریس در کاخ دانش فرا گیرید و یکعمر از پرداخت پول‌خیاط راحت شوید .

کاخ دانش

نادری- نرسیده‌بچهار راه اسلامبول
آ-٤۱٤۹۰

دفترداری دوبل

دوره جدید کلاس حسابداری و دفتر داری دوبل زیر نظر آقای اعتمادیه‌متخصص معروف حسابداری بزودی تشکیل میشود قبلا نامنویسی کنید شرکتها و موسسات بزرگ حسابداران متخصص کاخ دانش را استخدام میکنند .

کاخ دانش

نادری- نرسیده بچهار راه‌اسلامبول

ماشین نویسی فارسی ولاتین

را با ماشین های تحریر رویال مجهزترین ماشین تحریر دنیا در کاخ دانش فرا گیرید و بلافاصله بامعرفی ما استخدام شوید .

کاخ دانش

نادری-نرسیده بچهار راه اسلامبول
آ-٤۱٤۸۸

آگهی های کوچك

دوزندگی لوور

اسلامبول پاساژ مرکزی
مدیر حسین ارشادی

لامیدال

تخته مصنوعی رویه پلاستیك‌سیاه سفید . عنابی . افرا موجی موجود خیابان رفائیل شماره ٦۸تلفن٤٤۱۱۰
آ-٤۱٤۸۲

توجه

بدین وسیله باطلاع هنر آموزان موسیقی (عود و آکوردئون) مادام وارژابدیان میرساند که بعلت نقل مکان خواهشمند است باین نشانی مراجعه فرمایند .
انتهای خیابان بهار انتهای‌خیابان شیرین طبقه فوقانی لبنیاتی اخوان کاشی ۲۰
۱-۲ آ-۳۷۵۷۳

گروه مهندسین شرکت ساختمانی آرمیا

بادهبری **مسیو دوالی**

آرشیتکت معروف آلمانی زیبا ترین ساختمان را برای شما طرح و اجرا مینماید ازنزدیك نقشه ها وساختمان های مارا دیدن کنید. لاله‌زار نو- چهار راه مهنا کوچه دکتر آقاجان تلفن ۳۰۳۰۷۸
آ-٤۱٤۸٦

توجه

متخصص منحصر بفرد تنظیف موزائیك پارکت مشمع درایران‌بامواد شیمیائی موزائیك شیشه دستگیره های شمارا پاك میکند میدان ۲٤ اسفند مغازه‌مصالح فروشی باقرزاده تلفن ٤۱۹۱٦ - ٤۸۰٦۱ خلیل‌سلطانی
آ - ۳۷٦۳۵

آگهی مناقصه

اداره کل فرهنك استان مرکز برای چاپ کارنامه دبستانها ودبیرستانهای تهران در سال سال تحصیلی جاری در حدود پنجاه هزار برك پوشه ٤ برگی نشکن سوئدی از طریق مناقصه خریداری مینماید داوطلبان میتوانند طبق شرایط زیر در مناقصه شرکت نمایند .
۱-مبلغ دوازده هزار ریال بعنوان سپرده بحساب ۱٤۲۰ بانك ملی ایران شعبه مرکزی تحویل‌ورسید آنرابضمیمه پیشنهاد خود نموده وتا آخر وقت اداری روز شنبه ۲۲ بهمن ماه۳۹بدفتر اداره تدارکات فرهنك استان تسلیم ورسید دریافت دارند .
۲-پیشنهادهندگان باید یك قطعه‌از نمونه پوشه مورد پیشنهاد خود را ضمیمه نمایند تا در کمسیون مربوطه مورد رسیدگی قرار گیرد .
پیشنهادات در ساعت ۱۰صبح روز یکشنبه ۲۳بهمن ماه ۳۹ بازوقرائت خواهد شد . حضور پیشنهاددهندگان در این جلسه آزاد است .
اداره فرهنك در رد یاقبول یك‌یاکلیه پیشنهادات مختار است .بتقاضاهای خارج از موعد وبدون قبض سپرده‌و نمونه وبامبهم ومشروط ترتیب اثرداده نخواهد شد .
کلیه هزینه های متعلقه از قبل مالیات وعوارض وکرایه حملی وهزینه چاپ آگهی بعهده برنده مناقصه است .
رئیس اداره تدارکات فرهنك استان تهران -قهرمانی
۱-٤۱٤۳٦

مناسب قیاز سرپرستی مسئولی بعباس مسعودی جای ا/ ا/ره خیابان خیام چاپخانه اطلاعات

آدرس مطب
دکتر عبادی
متخصص چشم
خیابان تخت جمشید بین ویلا وشهبانو آباد
شماره ۱۲۴ - تلفن ۴۲۹۰۸

پزشکان دریکماه بهمن‌ماه ۱۳۳۹

دکتر حسین فرهمندی سه راه‌امین حضور اول خیابان ری -
آقایان دکتر حسن احمدی میدان ثریا کوچه پلیس شماره ۱۷ - دکتر اسلامدوست خیابان حشمت الدوله چهارراه‌گلشن تلفن ٦۳۰٦۷- دکتر محمود انگجی خیابان دروازه دولت مقابل پمپ بنزین تلفن ۳۵۱٤٤ - دکتر خلیل رسولی خیابان امیرآباد خیابان نصرت کاشی ۹۵- دکتر کرامت الله‌فرهودی خیابان شاهرضا چهار راه پل چوبی تلفن ۳۸۵۱۰ - دکتر محمد تقی اسفندیاری خیابان پاستور چهار راه مختاری تلفن ۲۰۹۱۸ - دکتر مهرداد پاك نیا خیابان آذربایجان چهار راه خوشرو تلفن ٦۵۰۷۳ - دکتر حسین منشی زاده خیابان مولوی بازارچه‌قنات‌آباد دکتر غلامحسین مهر علی خیابان سلسبیل (چهار راه) تلفن ٦۳۱٦۰ دکتر سید علی میر احمدی خیابان هاشمی بین چهار راه قصر دشت تلفن: ٦۳٦۸۵ -دکتر کاظم نجم‌آبادی خیابان شاهرضا چهار راه‌بیمارستان پهلوی تلفن ٤۷۳۲۳- دکتر عطاالله نیری خیابان شاهپور چهار راه مختاری تلفن ۳۸۷٦۰ - دکتر سید جعفر امیرحمزه خیابان ژاله‌ایستگاه بهنام پلاك ۱٦۳ تلفن ۳۲۸۱۰ دکتر محمود عالم خیابان شمیران مقابل سینما مولن روژ تلفن ۳٤۸۳۵ - دکتر مسعود لاهیجانی‌خیابان‌امیرآباد کوچه مهر تلفن ٦۲٤۳٦ - دکتر شاهپور سیاهپوش خیابان امیریه ایستگاه البرز جنب مسجد فخریه دکتر علی نصیری خیابان شاهرضا جنب سینما دیانا کوچه انوار ٦۲۱۷٦-دکترعلی‌اصغرسعادت‌شمیران نیاوران روبروی بهداری شمیرانات دکتر نادر یاسمین خیابان نواب شمالی - چهار راه لولاگر - دکتر

راهنمای پزشکی اطلاعات

دکتر محمد رضا مسدد

رزیدنت سابق‌بیمارستانهای‌امریکا درمان قطعی بیماری های مقاربتی دروازه دولت روبروی ساختمان فیات تلفن ۳۰۲۵٤۸ -پذیرائی عصرها از ساعت ۵الی ۸ بعد از ظهر .

دکترمیری - دکترامیرفضلی

دکتر عمت میری :متخصص بیماری های کودکان -دکتر کینی امیر فضلی: متخصص بیماری های زنان زایمان از امریکا پذیرائی بعد از ظهر ها خیابان پهلوی نرسیده‌به تخت جمشید .

دکتر دانشگر

امراض مقاربتی و جلدی وسوزاك تازه وکهنه‌ورم پرستات صبق مجرا سستی و مواسیر امراض زنانه و نازائی خیابان سبه مقابل پمپتخانه تلفن ۳۰۲٤۱٦

دکتر عباس نیك‌نژاد

متخصص از دانشگاه پاریس در بیماریهای معده - روده کبد - لوزالمعده درمان بواسیر بدون عمل فیستول -فیسور بامعده موثر
دروازه شمیران خیابان گرامی

دکتر رفیعی

متخصص بیماریهای جهازهاضمه
از دانشگاه پاریس معده ، روده - پذیرائی ٤ تا ۸ بعد از ظهر خیابان جامی اول کوچه پاریس تلفن ٦۳۰٦۰

دکترا - پولوسا

متخصص بیماریهای مقاربتی‌مجاری ادرار و تناسلی خیابان فردوسی‌بالا کوچه صادق تلفن ٤٦۵۸۹ پذیرائی صبح و عصر

دکتر رحمانی

متخصص امراض اعصاب و روح از دانشگاه لندن خیابان پهلوی بالاتر از چهارراه امیراکرم تلفن ٤۵۱۱٤ پذیرائی صبح‌و عصر

دکتر مرتضی شریفی

متخصص امراض قلب .عروق از دانشگاه پاریس خیابان جامی -خیابان استخر - اول کوی حواجوپذیرائی عصرها -تلفن ٤۹۷٤۸

پلی کلنیك

دکتر صدیقی -دکتر مجاهدی
رزیدنت‌سابق بیمارستانهای‌امریکا بیماری‌های داخلی اطفال مقاربتی ترك ترياك وسایر مواد مخدره‌ترك‌الکل مجهز به دستگاه های رادیوسکپی و الترسل تراپی(بخور پنی‌سیلین و غیره) دیاترمی
پذیرائی بعداز ظهر ها و ایام تعطیل وشبها تا صبح خیابان شاه روبروی مسجد سجاد شماره‌تلفن ۴۹۵۲٦

دکتر معانی

امراض مقاربتی-مجاری ادرار - معالجه سوزاك‌تازه و کهنه -ورم پروستات و سستی و ناتوانی-ضیق مجرا امراض زنانه خیابان‌فردوسی مقابل بانك ملی مرکز

کلنیك فیزیوتراپی‌دکترخطیبی

مجهزبکامل‌ترین وسایل برقی‌جهت دردها و عوارض‌بعد از اعمال جراحی وشکسته‌بندی-فلجی‌ها-فلج‌اطفال-درد های رماتیسمی -بیماری جلدی - چاقی های‌موضعی .اکسیژن تراپی شبانه روزی جهت بیماران همکاران محترم آماده‌است .
خیابان پهلوی پائین تر ازسه‌راه شاه تلفن۴۱۷۷٦

معتادین تریاك مرفین هروئین

دکتر پزشك‌زاد معتادین رابا‌تقویت بنیه و هرگونه عوارض مزاجی معالجه میکند خیابان ری کوچه آبشار‌مقابل داروخانه ابن‌سینا تلفن۵۱۵٤۱

حسین گلستانیان خیابان خواجه نظام الملك ایستگاه مدوسه - دکتر دندانپزشکی و دندانسازی شاداب خیابان ری اول صدر الاشراف - دکتر صانعی‌دندانپزشك (پزشك‌مجاز) تخت جمشید انصاری تلفن ٤۵۰۲۹ دکتر حسن فامیلی خیابان شاه‌بیست متری اول - دکتر نعمت الله مقبلی نیاوران - دکتر علیرضا طیاری امیریه - چهار راه مختاری - دکتر بیژن رياحی خیابان نواب چهارراه اناری تلفن ۵۲۱۳۷- بانو دکترفاطمه آریا خیابان نواب چهار راه اناری دکتر جلال استقامت (دندانپزشك) خیابان پهلوی بلوار کرج کوچه‌فرخی کاشی ۵۳ تلفن ٦۸٤۱۹- دکترمحمود علم آموز میدان ۲٤ اسفند کوی‌بهرام ٦۸۲۸۵ - دکتر حسن داروگرخیابان تخت جمشید - وصال شیرازی تلفن ٤۲۹۹۲ - دکتر اکبر امین هنجنی حشمت‌الدوله غربی نرسیده بچهار راه گلشن ٦۳۹۷۷ - بانو کبری سلیمی ماما خیابان شهناز ایستگاه کلانتری

امشب بکدام سینما میروید؟

سینماهای درجهٔ یك

سینما آسیا تلفن ۴۲۹۰۹
پاهای‌قشنك سابرینا (وایداسکرین- دوبله بفارسی) با شرکت :مامی وان دورن -آنتونیو چیفاریللوشروع: ۱۰ر۳۰ صبح -۳-۵-۷-۹بعد ازظهر

سینما امپایر (تلفن : ٦۷۲۵۲)
شبهای دنیا (سینما سکوپ - رنگی دوبلهٔ بفارسی) شروع : ۱۰ر۳۰صبح ۳ - ۵ - ۷ - ۹ بعد از ظهر

سینما ایران (تلفن : ۳٦۳۵٤)
فرشته فراری با شرکت : گوگوش گرجی - دیهیم - شروع : ۱۰ صبح ۲ - ٤ - ٦ - ۸ بعد از ظهر

سینما پالزا تلفن ٤٤۲۵۵
نیزه وکمان (رنگی -دوبله‌بفارسی) با شرکت :جف چندلر - مورین اوهارا . شروع : ۱۰ر۳۰ صبح - ۳-۵-۷-۹ بعد از ظهر

سینما تخت‌جمشید تلفن ٤۳۵۵۰
تله (ویستاویژن -رنگی دوبله بفارسی)با شرکت : تینالوئیز - ریچاردویدمارك شروع : ۳-۵-۷-۹ بعد از ظهر

سینما حافظ (تلفن : ۳٤۰۷٤)
ژنرال دلاروورە (دوبله بفارسی) با شرکت : ویتوریو دسیکا - جوانان- رالی شروع ۱۰ و نیم صبح -۲ - ٤ و ربع -٦ و نیم - ۸ و سه ربع بعد از ظهر

سینما دنیا تلفن ۳۳۸۱۲
ارث خونین (سینما سکوپ - رنگی دوبله بفارسی) با شرکت : رابرت میچم - الینور پارکر شروع: ۱۰ صبح- ۱۲ر٤۵-۱۵ر۳- ٦- ۸ر۳۰ بعد از ظهر

سینما رادیو سیتی تلفن ٤۳۳۲۰
ارث خونین (سینما سکوپ - رنگی دوبله بفارسی) با شرکت : رابرت میچم - الینور پارکر شروع :٤۵ر۱۰ صبح -۳ر۱- ٤- ٤۵ر٦-۱۵ر۹ بعد از ظهر

سینما رکس تلفن ۳٤۱٦۹
غول صحرا (دوبله بفارسی) با شرکت :کلینت واکر .شروع ۱۰ر۳۰ صبح - ۲ر۲- ۳۰ر٤- ٦ر۳۰-۸ر۳۰ بعد از ظهر

سینمای سعدی (تلفن ۳٦٤٦۸)
شبهای دنیا (سینما سکوپ -رنگی دوبله بفارسی شروع : ۱۰ر۳۰ صبح ۲ر۳۰ - ٤ر۳۰ - ٦ر۳۰ - ۸ر۳۰ بعد از ظهر

سینما سمیلا (تلفن : ۳٦٤۲٤)
شیطان دریاها(سینماسکوپ-رنگی دوبله‌بفارسی) باشرکت :لکس‌پارکر چلوآلوتسو . شروع : ۱۰ر۳۰ صبح ۲ر۲-۳۰ر٤-۳۰ر٦-۸ر۳۰بعد ازظهر

سینما مولن‌روژ تلفن۳۰۳۰۳۰
سلیمان وملکه سبا (تکنی راما- رنگی- دوبله بفارسی)با شرکت : جینالولو بریجیدا -یول‌برینر شروع: ۱۰ر۳۰ صبح- ۳-۵-۷-۹ بعد ازظهر

سینما میامی (تلفن : ۳۷۳٤۹)
فرشته فراری با شرکت : گوگوش گرجی - دیهیم - شروع : ۱۰ر۳۰ صبح ۲ر۲ - ۳۰ر٤ - ۳۰ر٦ - ۸ر۳۰ بعد از ظهر

سینما نیاگارا (تلفن : ٦۵۳۰۷)
ژنرال دلاروورە (سینما سکوپ - رنگی دوبله بفارسی) با شرکت : رابرت میچم - الینور پارکر شروع :٤۵ر۱۰ صبح -۳ر۱- ٤- ٤۵ر٦-۱۵ر۹ بعد از ظهر

سینما ویکتوریا تلفن ۴۲۰۱۵
نیزه وکمان (رنگی -دوبله بفارسی) با شرکت :جف چندلر - مورین اوهارا . شروع : ۱۰ر۳۰ صبح - ۳-۵-۷-۹ بعد از ظهر

سینما هما تلفن ۴۲۰۸۰
سلیمان وملکه سبا (تکنی راما- رنگی- دوبله بفارسی)با شرکت : جینالولو بریجیدا -یول‌برینر شروع: ۱۰ر۳۰ صبح -۳ر۱- ۳۰ر۳- ۳۰ر۵- ۳۰ر۷- ۹ر۳۰ بعد از ظهر

سینما یاقوت (تلفن : ۳۹٦۳۷)
فرشته فراری با شرکت : گوگوش دیهیم - گرجی . شروع ۱۰ر۳۰ صبح ۲ر۳۰ - ٤ر۳۰ - ٦ر۳۰ - ۸ر۳۰ بعد از ظهر

سینما پارك (تلفن : ۳۹٦۳۷)
فرشته فراری با شرکت : گوگوش دیهیم - گرجی . شروع ۱۰ر۳۰ صبح ۲ر۳۰ - ٤ر۳۰ - ٦ر۳۰ - ۸ر۳۰ بعد از ظهر

سینما چارلی(تلفن:۶۸٤٦۱)
دوآخرین لحظه (وایداسکرین - دوبله‌بفارسی) با شرکت :هورست بوخهولتز - جان‌میلز . شروع : ۱۰ر۳۰ صبح- ۲ر۳۰-٤ر۳۰-٦ر۳۰ - ۸ر۳۰ بعداز ظهر .

سینما دیانا (تلفن : ٤۲۰۱۰)
فرشته فراری با شرکت : گوگوش دیهیم - گرجی . شروع : ۱۰ر۳۰ صبح - ۲ر۳۰ - ٤ر۳۰ - ٦ر۳۰ - ۸ر۳۰ بعد از ظهر

سینما رویال تلفن ٤۹۷۸۵
غول صحرا (دوبله بفارسی) با شرکت :کلینت واکر .شروع ۱۰ر۳۰ صبح- ۳-۵-۷-۹ بعد از ظهر

سینما زهره تلفن ۳۰٤۰۸۰
سلیمان وملکه سبا (تکنی راما- رنگی- دوبله بفارسی)با شرکت : جینالولو بریجیدا -یول‌برینرشروع: ۱۰ر۳۰ صبح ۱ر۳۰- ۳ر۳۰-۵ر۳۰- ۷ر۳۰- ۹ر۳۰ بعد از ظهر

سینما کارون (تلفن : ٤۰۰٦۵)
افسانه های روستائی (دوبله به فارسی) باشرکت : راج کاپور -نوتان شروع : ۱۰ر۳۰ صبح - ۲ر۳۰ - ٤ر۳۰ - ٦ر۳۰ - ۸ر۳۰ بعد ازظهر

سینما گریستال تلفن ۳۷٦۷۵
سلیمان وملکه سبا (تکنی راما- رنگی- دوبله بفارسی)با شرکت : جینالولو بریجیدا -یول‌برینرشروع: ۱۰ر۳۰صبح -۲ر۳۰- ۳۰ر٤-۳۰ر٦- ۸ر۳۰ بعد از ظهر

سینما متروپل
پا های‌قشنك‌سابرینا (وایداسکرین- دوبله بفارسی) با شرکت :مامی وان دورن -آنتونیو چیفاریللوشروع: ۱۰ر۳۰صبح- ۲ر۳۰- ۳۰ر٤-۳۰ر٦- ۸ر۳۰ بعد از ظهر

سینما همای تلفن ٤۳۱٦۹
نیزه وکمان (رنگی -دوبله‌بفارسی) با شرکت :جف چندلر - مورین اوهارا . شروع : ۱۰ر۳۰ صبح - ۲ر۳۰-۳۰ر٤-۳۰ر٦-۸ر۳۰ بعدازظهر

سینماهای درجهٔ دو

سینما پردیس
دلاوران جنگل (رنگی) با شرکت: سن پارکر شروع : ۱۰ر۳۰ صبح- ۲ر۳۰ - ٤ر۳۰ - ٦ر۳۰ - ۸ر۰۳ بعد از ظهر

سینما (تاج تلفن : ۳۳۰٦٤)
قایقرانان ولگا (سینما سکوپ - رنگی - دوبله بفارسی) با شرکت : جان‌درك - الزاامارتینلی شروع ۱۰ر۳۰ صبح - ۲ر۳۰ - ٤ر۳۰ - ٦ر۳۰-۸ر٤۵ بعد از ظهر

سینما سیلوانا تلفن ۳۳۰۷۷
ایوان (سوپر سینما سکوپ - رنگی دوبله بفارسی) شروع : ۲ر۳۰- ٤ر۳۰-٦ر۳۰-۸ر۳۰ بعد ازظهر

سینما فردوسی (تلفن : ۳۵۷۸٤)
غول آتشین (رنگی- دوبله‌بفارسی) با شرکت : لکس پارکر . شروع ۹ر۳۰ صبح - ۲ر۳۰ - ٤ر۳۰ - ٦ر۳۰ - ۸۳ر۰ بعد از ظهر

سینما فری (تلفن: ۲۷۸۹۳)
قزاقها (سینما سکوپ-رنگی- دوبله بفارسی) با شرکت : ادموند پردام - جورجیامول شروع: ۳-۵-۷-۹ بعد از ظهر

سینما مراد (تلفن : ۳۷۳۸۹)
دلاوران دوران (سینما سکوپ - دوبله بفارسی) روع . ۲ر۳۰ - ٤ر۳۰ - ٦ر۳۰ - ۸ر۳۰ بعد از ظهر

سینما مشعل (تلفن :۳۳۸۲٦)
اولیس (رنگی -دوبله بفارسی) باشرکت :کرك دوگلاس -سیلوانا منگانو شروع : ۱۰ر۳۰ صبح -۲ر۳۰ ۴ر۳۰-٤ر۳۰- ٦ر۳۰ -۸ر۳۰ بعد از ظهر

تئاتر ها

جامعه باربد (تلفن : ۳۲۲٦۵)
مستنطق با شرکت جعفری -شهلا قدکچیان شروع . ۸ر۳۰ بعد از ظهر

تئاتر پارس (تلفن:۳۸۸۱۱-۳۳٤۳۳)
سقوط باشرکت شفیع -پوراندخت (کنسرت افت) شروع : ۸بعداز ظهر (جمعه ها ۳-۵-۸ بعداز ظهر

مالکین محترم‌توجه فرمایند هرگونه املاك‌داخل یاخارج کوچك و بزرك داشته‌باشید جهة معاوضه آن به آژانس رایت مراجعه فرمائیدتاطبق نظریه شما اقدام شود .

شاهرضا روبروی سینما رویال ۳۲۹۷۱ - ۳۱۸۵۳
۱-۵ آ- ۳۷٤۰۱

متفرقه

شنبه پانزدهم بهمن ۱۳۳۹
شنبه هجدهم شعبان ۱۳۸۰
شنبه چهارم فوریه ۱۹٦۱
اذان صبح ساعت ۵و۱۲ دقیقه
طلوع‌آفتاب ۷ و٦دقیقه
غروب آفتاب ۱۷و ۲۸ دقیقه

اجاره داده میشود

یکدستگاه آپارتمان

چهار اطاقی طبقه اول با سرویس کامل واقع در خیابان استخر بالاتر از سازمان برنامه جنب مطب دکتر وثوق پلاك ۱۲۲برای مطب یادفترکار باجاره واگذار میشود طالبین به محل مراجعه یا با تلفن ۳۳٦۵۹ مکالمه فرمایند .
۱-۵ آ-۴۰۲۰۹۰

آپارتمان اجاره

خیابان‌سعدی طبقه فوقانی‌شرکت شبدیز دارای ٦ اطاق باوسائل لازم اجاره رهن داده میشود بین ۱۲ تا سه تلفن ٦۹۲٦۸
۳-۰ آ-۳۷۱۹۹

طبقه چهارم یك آپارتمان چهار

اطاق باتمام وسایل حدود خیابان امیرآباد-بلوار اول‌کوچه‌خوشنویسان اجاره داده میشود به تلفن های ٤۷۷۰۵ - ٤٦۹۰۳ مراجعه‌فرمائید
۱-۳ آ-۳۷۳۲۹

آپارتمان بزرگ ۷ اطاقی

طبقه چهارم‌برخیابان تخت‌جمشید برای اجاره تلفن ۳۵۰۹۱
۱-۷ آ-۳۵۷۵۵

سه اطاق با آشپزخانه

ودیوترم و وان ماهیانه ٦۵۰۰ ریال اجاره داده میشود . آدرس خیابان ارباب جمشید کوچه معتضدی‌شماره ۸۸ برای بازدید و مذاکره از ساعت ۸ تاه به طبقه آخر مراجعه شود.
آ-۳۷۷۲۵

قابل توجه تجار محترم وشرکتها

چند دستگاه آپارتمان ٤ اطاقه باتمام وسایل باآسانسور واقع‌دراول ویلاژ شاهرضا برای‌دفترو یاسکونت اجاره داده میشود برای دیدن و توضیحات بیشتر بتلفن ٤۵۸۸۸ مراجعه فرمایند .
آ-۳۷٦۱۳

گم شده

چکهای زیر بشماره

۱٦۳۰۷ - آ-۲۰ر۱۱ر۳۹ و۱٦۳۰۸- آ-۲۸ر۱۱ر۳۹ و۱٦۳۰۹- آ-۲۸ر۱۲ر۳۹ هرکدام بمبلغ سی هزار ریال از حساب شماره ۱۱۳۱ بانك ایران و غرب مفقود شده از درجه اعتبار ساقط میباشند پیداکننده به پاساژ پروانه اسلامبول ماهی فروشی‌یولچی مراجعه و مژدگانی دریافت دارند.
آ-۳۷٦۳۳

یك آپارتمان که مبلغ هزار و

هشتصد تومان اجاره میدهد با هر گونه معامله یا معاوضه حاضر است لطفا با تلفن شماره ٦۲۵۷٦ تماس بگیرند .
آ-۳۷٤۹۳ ۱-۵

ویلا و مستقلات مدرن

شما را در شهر و شمیرانات به اتباع خارجی اجاره میدهیم بتلفنهای ٦۲۹٦٤ - ٤۹۷۱۳ مراجعه نمائید.
۱-۵ آ-۳۵٦۸۱

چهارطبقه یك آپارتمان چهار

اطاق باتمام وسایل حدود خیابان امیرآباد-بلوار اول‌کوچه‌خوشنویسان اجاره داده میشود به تلفن های ٤۷۷۰۵ - ٤٦۹۰۳ مراجعه‌فرمائید
۱-۳ آ-۳۷۳۲۹

آپارتمان بزرگ ۷ اطاقی

طبقه چهارم‌برخیابان تخت‌جمشید برای اجاره تلفن ۳۵۰۹۱
۱-۷ آ-۳۵۷۵۵

سه اطاق با آشپزخانه

ودیوترم و وان ماهیانه ٦۵۰۰ ریال اجاره داده میشود . آدرس خیابان ارباب جمشید کوچه معتضدی‌شماره ۸۸ برای بازدید و مذاکره از ساعت ۸ تاه به طبقه آخر مراجعه شود.
آ-۳۷۷۲۵

قابل توجه تجار محترم وشرکتها

چند دستگاه آپارتمان ٤ اطاقه باتمام وسایل باآسانسور واقع‌دراول ویلاژ شاهرضا برای‌دفترو یاسکونت اجاره داده میشود برای دیدن و توضیحات بیشتر بتلفن ٤۵۸۸۸ مراجعه فرمایند .
آ-۳۷٦۱۳

یکدستگاه آپارتمان

چهار اطاقی طبقه اول با سرویس کامل واقع در خیابان استخر بالاتر از سازمان برنامه جنب مطب دکتر وثوق پلاك ۱۲۲برای مطب یادفترکار باجاره واگذار میشود طالبین به محل مراجعه یا با تلفن ۳۳٦۵۹ مکالمه فرمایند .
۱-۵ آ-۴۰۲۰۹۰

آپارتمان اجاره

خیابان‌سعدی طبقه فوقانی‌شرکت شبدیز دارای ٦ اطاق باوسائل لازم اجاره رهن داده میشود بین ۱۲ تا سه تلفن ٦۹۲٦۸
۳-۰ آ-۳۷۱۹۹

طبقه چهارم یك آپارتمان چهار

اطاق باتمام وسایل حدود خیابان امیرآباد-بلوار اول‌کوچه‌خوشنویسان اجاره داده میشود به تلفن های ٤۷۷۰۵ - ٤٦۹۰۳ مراجعه‌فرمائید
۱-۳ آ-۳۷۳۲۹

آپارتمان بزرگ ۷ اطاقی

طبقه چهارم‌برخیابان تخت‌جمشید برای اجاره تلفن ۳۵۰۹۱
۱-۷ آ-۳۵۷۵۵

سه اطاق با آشپزخانه

ودیوترم و وان ماهیانه ٦۵۰۰ ریال اجاره داده میشود . آدرس خیابان ارباب جمشید کوچه معتضدی‌شماره ۸۸ برای بازدید و مذاکره از ساعت ۸ تاه به طبقه آخر مراجعه شود.
آ-۳۷۷۲۵

قابل توجه تجار محترم وشرکتها

چند دستگاه آپارتمان ٤ اطاقه باتمام وسایل باآسانسور واقع‌دراول ویلاژ شاهرضا برای‌دفترو یاسکونت اجاره داده میشود برای دیدن و توضیحات بیشتر بتلفن ٤۵۸۸۸ مراجعه فرمایند .
آ-۳۷٦۱۳

مستغلات

تهران‌پارس-نارمك-تهران‌نو نیروی‌هوائی - وحیدیه

برای خرید وفروش نقد و اقساط زمین خانه وهرگونه معاوضه به‌بازرگانی امینی

اول سی متری نارمك
تلفن۹۱۰۰۹۰ مراجعه‌فرمائید

محل مناسب جهت تاسیس‌کارخانه

حدود هزار متر ببالا دیوار کشیده شده و دارای سالن باشدخریداریم به تلفن ۲۷۷۵٤ مراجعه فرمائید .
آ-۳۷۱۲۳ ۱-٦

برای خرید یا فروش

خانه - مستقلات - زمین های ساختمانی و مزروعی - دهات-باغات

برای معاملات پولی درمقابل وثیقه ملکی

اگر پولدارید و میخواهیدبجریان بگذارید و یا پول میخواهید مستقیم رجوع فرمائید لاله زار ۳۹۷۸٤ به.

بنگاه کوشان
۱-۳ آ-٤۰۹۵۰

یك آپارتمان که مبلغ هزار و

هشتصد تومان اجاره میدهد با هر گونه معامله یا معاوضه حاضر است لطفا با تلفن شماره ٦۲۵۷٦ تماس بگی

دختران دانش‌آموز ازموسسه اطلاعات بازدید کردند

دردفتر کار مدیر موسسه اطلاعات، یکی از دوشیزگان دسته گلی تقدیم آقای مسعودی کرد.

روز سه‌شنبه گذشته بنابدعوت مجله‌الاخاء (اطلاعات‌العربیه)دانش‌آموزان دبیرستان نوباوگان ضرابی بسرپرستی خانم دکتر طاهره صدوقی رئیس دبیرستان از موسسه اطلاعات و طرز کار و چاپ نشریات اطلاعات بازدید کردند .

دانش آموزان باتفاق سرپرست خود ابتدا در دفتر آقای مسعودی حضور یافتند .ویکی از دوشیزگان دسته گلی تقدیم نمود . سپس بازدید از قسمت های مختلف موسسه شروع‌شد .

در پایان‌بازدید ، دانش آموزان و سرپرستشان از انتشار مجله الاخاعو دعوتی که از آنان بعمل آمده بود اظهار تشکرنمودند .

مقررات جدید واردات برای کالا از آمریکا

واردات ۱۴ قلم کالا مشمول مقررات کمك آمریکا قرار گرفت

واردکردن اتوموبیل ولاستیك وکالاهای دیگر منوط بدریافت اجازه نامه قبلی از بانك ملی است

بانك ملی صورت کالاهائی را که واردات آن از امریکا مشمول مقررات کمك امریکا می باشد طی اطلاعیه‌ای منتشر ساخت .همانطورکه‌در اطلاعیه ذکرشده وارد کنندگان قبل ازسفارش کالاهای مزبور بامریکا باید برای انجام تشریفات مربوطه و گرفتن اجازه نامه ببانك ملی مراجعه کنند. در اطلاعیه بانك ملی گفته شده است

بدینوسیله باطلاع عموم وارد کنندگان می رساند که تا اطلاع‌ثانوی پرداخت بابت بهای کالا های‌امریکائی زیر در صورتیکه مستقیما از آمریکا وارد شود اعم از طریق‌گشایش‌اعتبار اسنادی یا برات وصولی اسنادی دیداری یا مدت دار بعمل آید علاوه بر رعایت مقررات سهمیه عمومی واردات کل کشور مشمول مقررات عمومی کمك امریکا نیز می باشد . اسناد بروات وصولی‌کالاهای‌امریکائی که تاریخ بارنامه آنها تا تاریخ‌آخر بهمن ۳۹ باشد از مقررات مربوطمعاف است .

بنابراین از تاریخ این‌اطلاعیه‌وارد کنندگان قبل از اقدام به سفارش کالا های مذکور بایستی برای انجام تشریفات لازم ببانکملی ایران شعبه بازارمراجعه و پس از دریافت اجازه نامه اقدام بسفارش کالا نمایند .

صورت کالا های امریکائی مشمول مقررات کمك امریکا

۱ـ دارو های عادی‌و اختصاصی
۲ـ مواد شیمیائی (باستثنای الکل کودهای شیمیائی ـرنك ـ لاستیك مصنوعی ـلوازم آرایش)
۳ـرنگهای اتیلینی(باستثنای‌سولفور بلاك‌و رنگهای حیوانی)
٤ـ منسوجات (قماش) (نخی‌پشمی ابریشم و سایر الیاف مصنوعی)
۵ـنخ وسایر منسوجات باستثنای منسوجات ۵٤۱ .
٦ـ انواع کاغذ و مقوا و غیره (باستثنای کاغذ روزنامه) .
۷ـ انواع روغن های روان برای چرب کردن‌ماشین آلات ،وازلین‌ـ پارافین، موم معدنی وغیره.
۸ـ سیمان ـ چینی آلات انواع شیشه جام و اشیاء و ظروف شیشه.
۹ـ آهن و فولاد از هر قبیل بشکل تیر و لوله و صفحه و ورق سیاه و سفید و حلب و مفتول پیچ و مهره و غیره .
۱۰ ـابزار و سایر اشیاء ساخته شده از آهن و فولاد .
۱۱ فلزات دیگر از قبیل مس و برنز ـبرنج ـ قلع ـروی ـآلومینیوم و نیکل و اشیاء ساخته شده ازآنها (باستثنای سرب)
۱۲ـ ماشین آلات صنعتی و معدنی و ماشین افزار و لوازم‌یدکی آنها ـ ژنراتور ترانسفور ماتور ـ توربین ـانجین و غیره .
۱۳ـوسایط‌نقلیه ازقبیل‌اتوموبیل باری و شاسی اتومبیل باری وشاسی اتومبیل‌سواری‌ـاستیشن‌واگون‌بشرط آنکه قیمت آن از ۲۶۰۰ دلارکمتر باشد اتوبوس موتور اتومبیل وکلیه لوازم یدکی مربوطبه باری وسواری ۲۸۹۰ .
۱٤ـ لاستیك (کائوچو)طبیعی یا ترکیبی خام اشیاء ساخته شده از کائوچو طبیعی یا ترکیبی نو ـ لاستیك روئی و توئی وسائط نقلیه باری و سواری و تراکتور و غیره (لاستیك دور سفید از این محل مجاز نیست)تسمه و لوازم لاستیکی ماشین آلات صنعتی و غیره .

درمدت

پانزده روزه ارفرانس

۱۲ بهمن ... تا ۲۶ بهمن‌ماه

بلیط

بخت‌آزمائی بزرك

راکه بنفع‌جمعیت خیریه ملکه فرح پهلوی ترتیب داده شده از شرکت ارفرانس خریداری فرمائید

جایزه اول یك مسافرت دلپذیر بوسیله بوئینك ارفرانس بانتخاب برنده تهران ـ توکیو (برای یکنفر)
یاتهران ـ نیویورك (برای یکنفر)
یا تهران ـ پاریس (برای دونفر)
بلیط دوسره ومخارج ۸روز اقامت توسط بنیاد پهلوی میباشد .
جایزه دوم یك تلویزیون اهدائی شرکت زیمنس ایران
جایزه سوم پیراهنی از خیاطخانه‌های‌بزرك پاریس
جایزه چهارم رادیوی مبلی‌بزرك ۵موج توسط‌شرکت‌سهامی‌پخش‌رادیو
جایزه پنجم اجاق‌گاز سوز بافر هدیه پرسی‌گاز
مجموعا ۱۰۰ جایزه بزرك
که توسط بازرگانان محترم تهران وپاریس اهدا گردیده است

قیمت بلیط ۱۰۰ ریال

قرعه کشی این بخت آزمائی در شب نشینی مجلل ارفرانس که در تاریخ ۲۶ بهمن۱۳۳۹ درسالن هتل‌ونك برگزار میگرددانجام خواهدشد

۱ـ۵ آ ـ ۳۷۶۶۷

عشق در خواب میگذرد

پتوی مخملی کاشان

تنها روانداز است که خواب خوش را بشما ارزانی میدارد

پتوی مخملی کاشان

فاکوپا

زبرنیست ، پرزنمیدهد، بیدنمیزند وروانداز گرم ولطیف است

مرکزپخش ـ تهران ـ سرای‌امیر ـ شماره ۵۰ تجارتخانه قدسیان تلفن ۲۳۸۹۰

محل فروش : فروشگاه آرمان چهارراه شاه تلفن ٦۰۲۰٦

جزئی فروشی

ـ چهارراه حسن‌آباد ـ فروشگاه همایون
ناصرخسرو مقابل شمس‌العماره فروشگاه نور
گلوبندك ـ فروشگاه حریر
لاله‌زارنو ـ فروشگاه موافق
مقابل مسجد سپهسالار فروشگاه محمودی
سه‌راه امین‌حضور ـ قماش‌نور
اول منوچهری ـ فروشگاه گبائی‌زاده
میدان‌شاه فروشگاه نوین‌کنعانیان
شاهرضا مقابل بهار فروشگاه روشن
شاهرضا جنب سینما دیانا قماش شهلا
اول بازار ـ پتوفروشی صرافزاده
تهران‌نو ـ فروشگاه مشرق

شهرستانها

آبادان فروشگاه فرد
اراك آقای حاجی‌جواد عراقچی
اراك حاج سیدمحمد سراجی
اصفهان برادران نوروزی
اهواز حاج احمد حاجی‌خانی
بابل حاج علی‌اکبر طهماسبی
بهشهر شرکت محلوج
بندرپهلوی فروشگاه محمود
تبریز نیکدل و پسر
رودسر بنگاه بلوروالکتریکی‌مرکزی
رضائیه سید مصطفی حجازی
رشت خیابان شیك آقاجان عمرانی
سنندج فروشگاه آبا
شیراز خیابان داریوش منسوجات سوئیس
شاهپور آذربایجان جمال امیری
قم اسداله حکیم‌زاده
کاشان حسین امین‌پور
کرمان محمدحسین زنگی‌آبادی
کرمانشاه عبدالمجید
گرگان آقای محمدباقری
گنبدکاوس اسداله باقری
گلوگاه حاج یداله امیرخانلو
مشهد میرمحمود سیدی رشتی
یزد محمدباقر منشی‌زاده

آ ـ ٤۱۵۲٦

اخذ آراء در تهران پایان یافت

امروز (سومین و آخرین روز اخذ رای در تهران)بود. ازاول وقت مانند روزهای پیش‌اخذرای درحوزه هاشروع گردید .

بسیاری از اعضای انجمنهای فرعی تاساعت هشت‌ونیم در محل حوزه‌های خود حاضر شدند . درهر حوزه پس‌از آنکه اعضای انجمن تکمیل میشدند بدستور رئیس‌اخذ رای آغازمیگردید.

بطور کلی وضع کلیه حوزه ها آرام بودو نظم استقرار داشت .دسته های رای دهنده همینکه وارد حوزه اخذرای میشدند پشت سرهم قرار میگرفتند وسپس رای آنها بترتیب دریافت میشد .

اخذرای در حوزه‌ها ازحیث تعداد مراجعه کنندگان مختلف بود .برخی از حوزه ها مراجعه کنندگان بیشتری داشتند .

گزارش از حوزه ها

خبرنگاران ماکه از حوزه های اخذرای دیدن کرده‌اند اینطورگزارش میدهند :

امروز اخذ آراء در حوزه دبستان منظمی ازاول وقت شروع شد وتاساعت دمعده‌ای برای دادن‌رای مراجعه کردند درمقبره شیخ‌هادی نیز رای‌دهندگان آراء خودرا بصندوق‌ریختند دردبستان سینا اعضای انجمن حاضر بودند و میگفتند که‌بعلت دوری محل رای دهندگان کمتربراین حوزه می‌آیند . امراخذ آراء درمسجدسپهسالار ومقبره هدایت‌دبیرستان‌رضازاده‌شفق‌پارك‌شهر مسجد منشورالسلطان، مسجد فخریه دبستان‌عیسی‌بهرامی مسجدحاجی‌حسن، مسجدتوتونچی .مانند‌دوروزپیش انجام گرفت و کسانیکه برای رای دادن مراجعه کردند .آراء خود رابصندوقها ریختند .

دردبستان مهشیدبو جلوه مسجد لشگری مسجدلولاگر مسجد صادقیه مسجدعلی دبستان مخامنشی مسجد حضرت‌امام حسن که‌در حوزه ۵واقع شده نیزجریان اخذآراء ادامه یافت. دردبیرستان شهرزاد یك رای باطل گردید درمسجد اعتماد .مسجدمهدوی مسجد یزدیها مسجد محمدیه مسجد اخوان مسجدعلوی‌دبستان آذرآبادگان نیز اخذ آراء صورت گرفت .

یك خانم

در حوزه سه دبستان فردوسی تا نزدیك ظهر در حدود ۱۹۰ رای گرفته شده بود ، یك خانم هم‌برای دادن رای باین حوزه‌مراجعه کرد که البته از قبول رای او خودداری‌شد.

حوزه پهلوانها

وقتیکه خبرنگار ما وارد حوزه چهار دبستان فیوضات شد یکی از اعضای انجمن گفت : بنویسیداینجا حوزه پهلوانها است آن عضوانجمن راست میگفت ، رئیس و اعضای انجمن اغلب ازجوانان‌و ورزشکاران بودند . فعالیت انتخاباتی این حوزه نیز بیش از حوزه‌های دیگر بود و تاساعت ده و نیم صبح بیش از هزار رای گرفته شده بود .

رای سناتور

از جمله رای دهندگان حوزه ورزشکاران سناتور وکیلی ومعرفت و سرلشگر بازنشسته دولتشاهی بودند .

شعبه پنج

در حوزه پنج دبستان‌ارومی فقط پنج رای یعنی باندازه شماره حوزه رای گرفته شده بود .

رونق مساجد

در مسجد خاتم تا ساعت ده‌صبح در حدود ۱۰۰۰ رای گرفته شده بود و در مسجد بنی‌هاشمی تاساعت ده‌ونیم ۱۰۰۰ رای گرفته بودند رویهمرفته کار اخذ رای در مساجد رونق بیشتری داشت تا مدارس

رای کاندیدای تهران

در این حوزه اخیر آقای دکتر عباس نفیسی کاندیدای حزب‌ملیون هم رای داد .

در حوزه دبستان‌مزینی تا نزدیك ساعت یازده ۲۳۷ رای گرفته بودند و تعداد آراء مسجد فخرالدوله در همین ساعت ۱۸۰ رای بود .

درحوزه دبستان خورشید نارمك از دادن تعداد آراء بدلیل اینکه انجمن مرکزی گفته است ندهید خودداری کردند ودر حوزه مسجد سادات اخوی نیز چون رئیس‌انجمن حضور نداشت‌تعداد آراءرانگفتند.

سنم زیاد است !

درمسجد سپهسالار ، نزدیك‌ظهر امروز رای قابل توجهی بصندوق ریخته نشده بود. وتعدادی رای هم که بصندوق ریخته بودند . آراء طلاب حوزه مسجد بود، از جمله مراجعه‌کنندگان باین حوزه خود آقای ظهیرالاسلام نایب‌التولیه‌مسجد سپهسالار بود. بایشان گفتند خودتان هم رای بدهید و آقای ظهیرالاسلام بشوخی جواب داد : سن من مقتضی نیست !

حوزه‌های دیگر

درتهران پارس دیروز در حدود ۲۰۰رای گرفته بودند و آقای‌مخبر فرهمند هم دراین حوزه رای داده بود.

همچنین اخذرای در حوزه های دبستان مستوفی ، ورزشگاه‌امجدیه دبستان دیهیم ، دبستان محتشم کاشانی ، مسجد شریفیه،دبیرستان خامنه‌پور ودبستان ۲۱ آذردرتهران نو ودبستان نادرشاه افشار ، دبستان آصف ، مسجد معزالدوله ، مسجد سلمان ، دبستان نوبنیاد دولاب ، مسجد چهارصد دستگاه و مسجد رحمتیه ودبستان دهخدا تا آخروقت امروزادامه داشت و دراین حوزه هاتا نزدیك ظهر به‌تفاوت ازدویست تاهزارودویست رای گرفته شده‌بود

رای و نسخه !

یکی از اعضای‌حوزه دبستان‌منتظمی آقای دکتر نجم آبادی بود وی که‌مردی شوخ میباشد به رای دهندگانی که ضعیف بنظر میرسیدند همانجا یك نسخه مینوشت و برای تقویتشان تسلیم آنها میکرد .

دبستان منتظمی

در دبستان منتظمی حوزه ۳۲واقع درخیابان‌پهلوی کوچه‌سیمرغ نیز که آقای دکتر روستائیان مدیر کل‌اوقاف ریاست حوزه رابعهده داشت کلیه کارمندان اداره کل اوقاف ،فرهنگیان، وعده کثیری از معلمین وطلبه، کسبه محل برای‌دادن رای‌حضور یافته بودند

یکی از کسبه که‌نانوا بود به محض آنکه بپای صندوق رای رسید رای خودرا از جیب بیرون آورد و همینکه میخواست بصندوق بیاندازد رئیس حوزه جلوگیری کردو گفت‌اجازه بدهید اول شناسنامه شما بررسی و خوانده شود بعدا رای‌خودرا بصندوق بیاندازید .نانوای‌مزبور گفت من‌عجله دارم نانم تو تنور میسوزد بالاخره پس از چند لحظه رای‌خودرا دادو با عجله ازدرخارج شد .

ارمنی و مسلمان

در همین حوزه‌شخصی که بنام ادوارد نامیده میشد میخواست رای بدهد آقای دکتر روستائیان گفت‌شما ارمنی هستید و نمیتوانید رای‌بدهید شخص نامبرده اظهار داشت من‌چند سال است که مسلمان شده‌ام وبرای صد ق گفته خودشهادت‌گفت‌و همینکه جمله تشهد از زبان وی خارج‌شد رئیس حوزه گفت رای خودرا بصندوق بیاندازید و او در حالیکه می‌خندید وچشمانش از شدت شوق میدرخشید رای خودرا بصندوق انداخت و ضمن اظهار تشکر از حوزه خارج شد

دکتر اقبال رای داد

درساعت ۱۰و ۴۵ دقیقه آقای‌دکتر اقبال باتفاق آقایان محمد علی‌مسعودی، دکتر احمد امامی ،دکترالموتی‌وعده‌ای دیگر از اعضای حزب ملیون درحالی که عده‌ای از افراد حزب نسبت به‌آنان ابراز احساسات میکردند وارد حوزه انتخابیه دبستان منتظمی شدند و آقای دکتر اقبال در حالیکه‌عکاسان مرتبا عکس میگرفتند شناسنامه خود رابه آقای‌دکتر روستائیان رئیس حوزه ارائه داد و منشی های حوزه نام‌ایشان را بنام منوچهر فرزند حاجی‌میرزا ابوتراب شهرت اقبال ثبت کردند و تعرفه بنام ایشان صادر گردید و بلافاصله آقای دکتر اقبال رای‌خودرا بصندوق انداخت پس از وی آقایان دکتر احمد امامی . الموتی ومحمد علی مسعودی و چندتن دیگر ازاعضای حزب ملیون آراء خودرا بصندوق انداختندوپس‌از صرف‌یکعددبیسکویت که از طرف رئیس حوزه بایشان و سایر افراد حزب تعارف شد باتفاق سایر اعضای حزب وسیله چنددستگاه اتومبیل بطرف حزب حرکت کردند .

پس از رفتن آقای دکتر اقبال و اعضای حزب مجددا حوزه انتخابات دبستان منتظمی بحالت عادی‌برگشت ومجددا اعضای انجمن مشغول گرفتن آراء از طبقات مختلف اهالی محل وفرهنگیان شدند .

در دبستان مخامنش

درحوزه ۴۵دبستان مخامنش‌خیابان آریانا چهارراه کارون فعالیت زیادی دیده میشد رای دهندگان وارد حوزه شده و پس از ارائه شناسنامه آراء خودرا بصندوق میریختند.

دراین‌حوزه نیز چند تن ازکارگران که شناسنامه نداشتند واصرارداشتند که بارونوشت شناسنامه و برك‌پایان خدمت سربازی رای بدهند رئیس‌حوزه جلوگیری کرد .

در مسجد علی

در حوزه ۴۴ مسجد علی واقع در انتهای خیابان آذربایجان‌سر آسیای فرمانفرما نیز مانند روز گذشته عده‌ای رای دادند

دبستان فیوضات

دراین حوزه که ریاست آن بعهده آقای اسفندیاری متصدی باشگاه ورزشی دانشگاه بود رای دهندگان اغلب از ورزشکاران باستانی بودند طبقات مختلف اهالی و کسبه محل‌نیز برای شرکت در انتخابات در این حوزه حضور یافته بودند .

نمیدانم

روز پنج شنبه گذشته‌خبرنگارما باآقای سیداحمد طباطبائی قمی کاندیدای تهران تماس گرفت و وی‌اظهارداشت : این جانب‌هیچوقت خودرا از تهران کاندیدا نکردم بطوریکه سابقه دارید روسای ۸۴ اتحادیه اصناف و جمعی ازدوستان مخصوصا قمیهای مقیم مرکزاین جانب را کاندید کرده‌اند وشخصا هیچگونه فعالیت انتخاباتی درتهران نداشته‌ام حال آقایان موفق بدادن رای بشوند یانه و اینکه بهمان تصمیم باقی باشند یانه نمیدانم .

نمایندگان جدید

نمایندگانی که ظرف ۴۸ ساعت اخیردرشهرستانها انتخاب‌شده‌اند:

نماینده شمیران ـ اخذ آراء در شمیران ساعت پنج بعد از ظهر پنج‌شنبه در تجریش و ده حوزه فرعی پایان یافت وبلافاصله‌صندوق های آراء بفرمانداری شمیرانات منتقل گردید و قرائت آراءشروع شد .دوساعت بعد از نیمه شب‌جمعه قرائت آراء پایان یافت و درنتیجه آقای دکتر قاسم طاهباز کاندیدای حزب ملیون بااکثریت ۶۸۱۵ رای بنمایندگی انتخاب شد نفر دوم آقای نوروزاد ۴۰۷ رای داشت پنج رای نیز بنام « نیروی بزرك »قرائت شد .

نماینده رودبار الموت ـ طبق گزارش خبرنگارما درقزوین‌ساعت پنج‌بعداز ظهر پنج‌شنبه قرائت‌آراء در رودبار الموت قزوین پایان‌یافت وآقای‌دکترمصطفی‌الموتی کاندیدای حزب ملیون بااکثریت۱۱۶۱۲رای بنمایندگی انتخاب شدآقای‌نصراله مقدم نفر دوم ۱۱۴۶رای داشت .

نماینده خمین

خمین ـ خبرنگارما گزارش داد قرائت آراء در شهرستان محلات و خمین که از ساعت ۷ بعد ازظهر روز پنج شنبه آغاز شده بود خاتمه یافت و آقای دکتر محسن سیاح کاندیدای حزب ملیون با۱۷۴۱۴ رای بنمایندگی شهرستان محلات و خمین انتخاب شد ضمنا آقایان حمید خواجه نصیری با۳۱۸ رای ، سیدعطاالله موسوی با۶۵رای،جمالی با۱۳رای نفرات دوم تاچهارم شدند.

نماینده رامهرمز

طبق گزارش خبرنگارما دررامهرمز قرائت آراء در حوزه‌های اصلی وفرعی شهرستان رامهرمز خاتمه یافت واز مجموع ۹۳۳۳ رای آقای محمدصمیمی کاندیدای حزب ملیون با اکثریت ۸۸۴۳رای بنمایندگی‌مجلس‌شورایملی در دوره بیستم انتخاب گردید .

آذرشهر ـطبق‌گزارش خبرنگارما درآذرشهر ازصبح چهارشنبه ۱۲بهمن اخذرای شروع شدو عصر پنج‌شنبه ۱۳بهمن پایان یافت و جمعا ۱۵۰۰ رای درآذرشهر اخذ گردید وضمنا اخذرای دردهستان شیرامین ازتوابع آذرشهر ازصبح‌دیروز آغاز شده‌است.

قرائت آراء درشهسوار

خبرنگار ما از شهسوار اطلاع میدهد جمعا ۹۰۱۲ رای دراین شهر اخذشد . .

دیروز قرائت آراء شروع گردیدو ازآراء خوانده شده تاکنون ۸۳۱رای بنام آقای ارسلان خلعتبری می‌باشد وی‌تاکنون اکثریت آراء را بدست آورده است قرائت آراء از صبح‌امروز مجددا ادامه یافت .

توضیحات سخنگوی انجمن مرکزی انتخابات دربارهٔ تعداد آراء حوزه‌ها

ظهر امروز آقای عیسی بهزادی سخنگوی انجمن نظارت انتخابات به‌خبرنگاران اظهار داشت :

تعداد آرائی که در روزپنج‌شنبه گذشته (اولین روز اخذ رای) اخذ گردیده است ۷۶۷۵ بود از ۸۰حوزه انجمن در روز دوم اخذ رای ۲۴۲۴۴ رای گرفته شد وباین ترتیب در دوروزگذشته اخذ رای جمعا ۳۱۹۱۹رای گرفته شده‌است

سخنگوی انجمن سپس اضافه کرد امروز که آخرین روز اخذ رای در تهران بود فعالیت بیشتری در حوزه‌های اخذ رای بچشم‌میخورد آقای بهزادی سپس درباره فعالیت حوزه‌های اخذ رای چنین اضافه کرد حوزه ورزشگاه امجدیه درروز اول ۲۴۹رای وروز دوم ۹۱۱ رای گرفته است .

حوزه ۵ (دبستان ارومی) اصلا رای نگرفته است همچنین حوزه های ۲۰ و ۲۱ مسجد معزالدوله‌و مسجد سلمان در روز اول اخذ رای رای نگرفته‌اند .

شعبه ۱۳ .مسجد شریفیه روز اول ۲ رای و روز دوم ۱۹رای‌گرفته است .

شعبه ۲۶ روز اول ۱۹رای وروز دوم یك رای اخذ نموده‌است

شعبه ۴۴ .مسجد علی خیابان رودکی روز اول ۷ رای و روز دوم ۱۱رای گرفته است .

حوزه ۳۱ مقبره آقا شیخ هادی روز اول ۳ رای و روز دوم ۱۳ رای اخذ کرده‌است .

نقاط کارگری

آقای بهزادی آنگاه‌افزودموضوعی که میخواستم باطلاع آقایان‌برسانم این بود که در حوزه های یك دخانیات و کوره پزخانه خیلی کم رای گرفته شده‌است در حوزه کوره پزخانه روز اول یازده رای و روز دوم ۷۶رای گرفته شده‌است .

سخنگوی انجمن همچنین گفت از حوزه هائی که رای‌زیاد گرفته‌اند باید حوزه‌های نزدیك بازار را ذکر نمود .

اکثر حوزه‌های نزدیك بازار در دوروز گذشته آراء زیادی داشته‌اند مثلا حوزه‌دبستان‌فردوسی روز اول ۹۸ رای وروز دوم ۵۴۳ رای اخذ کرده‌است همچنین‌مسجد صد در روز اول ۳۷ رای و روز دوم ۵۷۰ رای اخذ کرده‌است‌سخنگوی انجمن دریایان گفت از فردا صبح قرائت آراء در ۸۰ حوزه انتخاباتی آغاز خواهد شد آرائی که در مدارس نیز اخذ شده در همان مدارس خوانده خواهد شد .

همچنین در حوزه های ۶۱ ـ۶۶ـ ۵۲ـ۴۶ـ۴۰ از حوزه‌هائی هستند که در آنجا خیلی کم‌رای گرفته شده‌است .

کاندیدای شرکت های نساجی و پخسازی واطاق بازرگانی

بطوریکه از شرکت های مذکور اطلاع میدهند درظرف مدت دوروز گذشته که‌اخذ رای درتهران صورت گرفت شرکت های‌نساجی و پارچه‌بافی و پخسازی وکارگران آنهاو همچنین اعضاو کارگران شرکت‌تولید وبخش پخ‌و پخ‌فروشان تهران باآقایان کاظم کوروس وخسروشاهی رای دادند .

وزارت دادگستری بدینوسیله فوت مرحوم **حسن حق شناس علی آبادی** را که از کارمندان عالی رتبه و باسابقه وزارت دادگستری بودند باطلاع میرساند مجلس ترحیم آن مرحوم روز یکشنبه ۱۶ بهمن ماه جاری از ساعت ۳ تا ۵ بعد از ظهر در مسجد مجد منعقد خواهد بود**وزارت دادگستری**

خانواده های **حق شناس ـعلی آبادی ـ حاج حریری ـ معتمد و خجسته** بدینوسیله در گذشت شادروان **حسن حق شناس علی آبادی** را باطلاع بستگان و دوستان میرساند مجلس ختم آن مرحوم از ساعت ۳ تا ۵ بعد از ظهر روز یکشنبه ۱۶ بهمن (فردا) در مسجد مجد منعقد میباشد

بخانواده های محترمی که در این ضایعه عزا دارند بویژه بازماندگان آنمرحوم مصیبت وارده را تسلیت میدهیم

بمناسبت در گذشت مرحومه **بانو نواب کاشانی** همسر محترمه جناب آقای حاج آقا علی نواب کاشانی ریاست‌محترم اتحادیه صنف قهوه چی مجلس ترحیمی‌ازطرف هیئت‌حسنین از ساعت ۲و نیم تا ۵ بعد از ظهر روز دو شنبه ۱۷ر۱۱ر۳۹ در مسجد سراج‌الملك واقع در خیابان امیر کبیر بر قرار می باشد .

هیئت حسنین

آقای محمد علی مسعودی رئیس کمیته استان تهران حزب ملیون برای خبرنگاران داخلی و خارجی و افراد حزبی که در محوطه کلوب حزب‌اجتماع کرده‌اند توضیحاتی میدهد .

امروز نیز جمع‌کثیری از حزب ملیون در کلوب آن حزب اجتماع کردند

افراد حزب ملیون در دسته های مختلف بسوی صندوق های رای حرکت کردند

● آقای محمدعلی مسعودی برای جمعیت در کلوب‌مرکزی صحبت کرد

امروز نیز مانند پریروز ازصبح زود فعالیت و جنب‌وجوش زیادی دیده میشد . از بامداد امروز عدهٔ کثیری از افراد حزب در کلوب مرکزی گردآمدند.

آقای محمدعلی مسعودی رئیس کمیته استان تهران بخبرنگار ما گفت : افرادی که امروز در حزب اجتماع کرده‌اند کسانی هستندکه دیروز نخواستند رای‌بدهند و ما برای اینکه حوزه‌های اخذرای‌شلوغ نشود ، ترتیبی‌دادیم که افرادحزبی بتدریج درسه روز اخذرای بحزب مراجعه کنند و در دسته‌های صد نفری بسوی صندوقهای آراءرهسپار گردند. این‌افراد از ساعت پنج صبح به‌تدریج بکلوب حزب‌مراجعه میکنند .

سپس افراد حزبی بدسته‌های مختلف تقسیم شدند و با اتوبوس بطرف حوزه‌های اخذرای حرکت کردند.

درساعت نه‌وبانزده دقیقه آقای محمدعلی مسعودی وچندتن از کاندیداهای حزب ملیون در مقابل جمعیتی که درکلوب مرکزی‌اجتماع کرده بودند حاضر شدند و آقای محمدعلی مسعودی خطاب بجمعیت نطقی ایراد کرد و ضمن آن‌چنین گفت :

شرکت در انتخابات وظیفه هر فردایرانی است من میدانم که‌شما مردم شرافتمند بانهایت علاقه و صمیمیت‌درانتخابات شرکت‌مینمائید

برمن وهم‌مسلکان عزیزم ثابت شده که شمادهان عوام‌فریبان و دروغ گویان وکسانی راکه‌خواستند باین مملکت خیانت نمایند بسته‌اید

سپس آقای اسکندری رئیس جمعیت خوئینی‌های زنجان گفت که‌من وعموم همکاران و دوستان‌من بشما وحزب ملیون ایمان داریم و تاپای جان درراه عظمت ایران عزیز وپایداری رژیم سلطنت مشروطه ایستادگی خواهیم کرد.

آقای مسعودی سپس از ابراز احساسات وعلاقه حضار و اعضاء حزب‌تشکر نمود

(جریان فعالیتهای‌دیروزانتخاباتی حزب ملیون در صفحه ۱۵ چاپ‌شده است)

انعکاس

تهران ـ آسوشیتدپرس ـ ۳ فوریه امروز حزب ملیون بافرستادن در حدود ۲۰هزار نفر رای‌دهنده به صندوقهای اخذ آراء برای پیروزی کاندیداهای خود برتری و قدرت بزرك خویش رابرخ مخالفین کشانید رای‌دهندگان حزب ملیون درحالی که در صفوف طولانی صف کشیده بودند وانتظار نوبت میکشیدند شعارهائی بنفع شاهنشاه میدادند . بعلت نزول‌برف سنگین کمیته‌استان تهران حزب ملیون رای‌دهندگان‌را در چهار حوزه مرکزی جمع‌آوری کرده واز بامداد آنها را به سوی حوزه‌های اخذرای گسیل داشت . وقتیکه رای دهندگان حزب‌ملیون بطرف حوزه‌های اخذ آراء میرفتند شهرتهران زیر پرده ضخیمی‌ازبرف پوشیده بود و مخالفین این‌حزب در بسترخود آرمیده بودند . عده‌ای‌از مخالفین که‌خیال داشتند باایستادن در صفوف اخذ آراء فرصت رای دادن را از طرفداران حزب ملیون بگیرند بامداد امروز که صفوف طولانی طرفداران حزب ملیون را میدیدند که از ساعتی قبل درآنجا حاضر بودند باتعجب وشگفتی روبرو میشدند.

دومین روز اخذآراء برای ۱۵کرسی نمایندگی تهران بعداز ظهر امروز بدون هیچ حادثه‌ای به‌پایان‌رسید. بعلت تعطیل آخر هفته امروز تعداد بیشتری از مردم رای دادند فردا آخرین روز اخذآراء در تهران می باشد.

بعلت داشتن طرفداران بیشتر و سازمان وامور حزبی منظم پیروزی حزب ملیون براحزاب دیگر از هم‌اکنون آشکار میباشد . نتیجه انتخابات ایران تابحال بشرح زیر است :از ۲۰۰ کرسی تابحال ۵۵ کرسی نصیب حزب ملیون و ۵۱ کرسی نصیب حزب مردم و ۱۷ کرسی نصیب منفردین گردیده است.

نخست‌وزیر رای نداد

بازرسان نخست‌وزیر از جریان انتخابات گزارشهائی داده‌اند

امروز خبرنگار ما کسب اطلاع کرد که آقای مهندس شریف امامی نخست وزیر در دو روز گذشته برای دادن رای بحوزه‌های اخذ رای مراجعه نکرده‌است و احتمال میرود که ایشان برای حفظ بیطرفی از دادن رای خودداری کنند .

گزارش خبرنگار ما حاکی است که ظرف دو روز گذشته و همچنین امروز بازرسان نخست وزیری حوزه‌های انتخاباتی را زیر نظر داشته و گزارشهائی درباره جریان انتخابات تهران بمقامات مسئول تسلیم داشته اند .

فاضل تونی درگذشت

فاضل تونی ، استاد گرانمایه و دانشمند دانشگاه درگذشت ، بافوت فاضل ، دانشگاه تهران یکی از فاضلترین و پرمایه ترین اساتیدخود را از دست داد. بدون شك درگذشت او نه تنها برای دانشگاه‌و دانشگاهیان تهران بلکه برای جامعه علم و دانش ومحیط فضل و ادب ضایعه‌ای جبران ناپذیر بشمار میرود

فاضل تونی در سال ۱۲۸۸هجری قمری در شهر تون (فردوس) دربنج خانواده روحانی قدم بعرصه وجود گذاشت وی برای کسب علم ودانش بمشهد رهسپار شدو از محضر مرحوم ادیب نیشابوری کسب فیض کرد. در محضر درس مرحوم ادیب رسم بر این جاری بودکه هرنوبت طلبه‌ای از متن مطلول میخواند و بعد استاد بشرح نکات و دقایق میپرداخت وقتی که‌نوبت بفاضل رسیداستادچند مرتبه فرمود به‌به فاضل ! از آن روز ببعد وی که نامش محمد حسین بود بفاضل معروف شد .

فاضل همچنین‌از محضر آقامیرزا عبدالرحمن‌استادریاضیات‌ونجوم کسب فیض‌نمودوبرای تکمیل تحصیلات بحوزه علمیه اصفهان رفت وازاین شهربخدمت مرحوم میرزاجهانگیر خان‌قشقائی‌رسید ودر مکتب وی‌کتاب شفای بوعلی و اسفارملاصدرا راتلمذ نمود فقه و اصول را نیز نزد استاد علامه حاج شیخ عبداله گلپایگانی فراگرفت و مدتی نیز در خدمت مرحوم آخوندملا محمد کاشی و مرحوم آقا میرزاهاشم اشکوری حکمت و فلسفه و عرفان آموخت .

وی کار تدریس را از مدرسه دارالشفاء شروع کرد و سپس‌بدعوت دکتر ولی‌اله خان نصر بتدریس‌زبان عربی در مدرسه سیاسی مشغول‌شد. چندسال بعد برحسب تقاضای مرحوم فروغی‌تدریس‌عربی وحکمت‌دارالمعلمین رابعهده گرفت واز آن پس دردانش‌سرایعالی ودانشکده ادبیات بامور تدریس عربی ، منطق ، فلسفه و شرایع اشتغال ورزید .

فاضل تونی دارای تالیفات متعددی است که مهمترین آنها عبارتست از: حکمت قدیم ـالهیات ـترجمه فنون سماع طبیعی ، کون و فساد، سماءو عالم ـ تعلیقه برشرح نصوص‌الحکم‌ـ حواشی بر اسفار و غیره

ما این ضایعه تاسف انگیز را باستادان ودانشجویان عزیز مخصوصا شاگردان آنمرحوم و همچنین بخانواده فاضل ارجمند تسلیت عرض میکنیم.

سرلشکر مزهرالشاوی سرپرست فوتبالیست‌های عراقی گفت:

دوملت ایران وعراق برادر یکدیگر بشمار میروند

● پذیرائی گرم و احساسات دوستانه‌ای که نسبت بماابرازشده نمونه‌ای‌ازاین برادریست

از میهمانان عراقی در دفتر نمایندگی اطلاعات درآبادان پذیرائی شد

خبرنگار مادر آبادان تلفنی‌اطلاع داد سه‌ساعت‌بعدازظهر دیروز مسابقه فوتبال مهیجی بین تیم فوتبال ناوی‌المناوی عراق و تیم شاهین آبادان در استادیوم‌ورزشی آبادان باحضور هزاران نفر تماشاچی انجام شد. برای تماشای این مسابقه‌مهیج کلیه رجال عراقی که همراه با ورزشکاران بخرمشهر و آبادان آمده بودند باتفاق رجال وشخصیت های آبادان‌و خرمشهرحضورداشتند

ابتدا سرود ملی ایران و عراق نواخته شد وآنگاه آقای شهری مدیر سازمان تربیت‌بدنی‌وتندرستی جوانان آبادان ضمن نطق‌مشروحی از روابط دوستانه دو کشوربیاناتی ایراد کرد و سپس در میان فریاد ابراز احساسات هزاران تماشاچی افراد تیم فوتبال عراق و اعضای‌تیم فوتبال آبادان وارد میدان‌گردیدند بین کاپیتانهای دوتیم پرچم های ایران وعراق وکاپ های نقره‌مبادله گردید وپس‌ازآن مسابقه شروع‌شد این مسابقه دوبریك بنفع‌تیم‌شاهین آبادان پایان یافت .

ساعت شش‌ونیم بعداز ظهردیروز هیئت رجال وورزشکاران عراقی از تلویزیون ایران فرستنده خوزستان بازدید کردند .

ژنرال مزهرالشاوی سرپرست هیئت ضمن بیانات مشروحی که از تلویزیون خوزستان ایرادکرداظهار داشت:

من خیلی خوشحال شدم موقعی که‌باکشتی ثوره باتفاق همراهان وارد خرمشهر گردیدم وروی‌اسکله «سنتاب» خرمشهر پرچمهای‌ایران‌و عراق راکنار یکدیگر در اهتزاز دیدم درآنموقع من چنان بهیجان آمدم که‌حدی برآن متصور نیست. استقبال گرم و بی‌نظیر ایرانیان واهالی خوزستان از ما، شایدمدعای ماناست که ملت ایران وعراق باهم برادرند.

ژنرال مزهرالشاوی سپس‌روابط دوستانه ایران وعراق‌را ستود و با جمله زنده‌وپایندەباد دورهبرخردمند ایران وعراق به‌سخنرانی تلویزیونی خود خاتمه داد.

ازطرف کارکنان فرستنده تلویزیون خوزستان ازرجال وورزشکاران عراقی پذیرائی گرمی بعمل آمد . دیشب بافتخار هیئت رجال وورزشکاران‌عراقی ازطرف شهردار خرمشهر ضیافتی در هتل خلیج داده شد که‌در آن بیش‌از ۷۰۰ نفر شرکت داشتند . صبح‌امروز هیئت رجال وورزشکاران عراقی از گمرك آبادان‌و خرمشهر بازدیدکردند قرار بود این هیئت امروز بصوب‌بصره مراجعت کند ولی بنا بدعوت آقای فولادوند استاندار خوزستان دوساعت بعداز ظهر امروز با قطار مخصوص باهواز عزیمت مینمایند وامشب پس‌از صرف شام مجددا بآبادان مراجعت میکنند و فردا صبح برای بازدید تاسیسات جزیره خارك بآن جزیره عزیمت مینمایند وپس‌از بازگشت به آبادان ساعت دوبعداز ظهر فردا‌هیئت رجال و ورزشکاران عراقی باکشتی عراقی «ثوره» بصوب بصره عزیمت خواهند کرد .

خبرنگارما‌اضافه کرد که دیروز مسابقهٔ کشتی دوستانه‌ای‌بین تیم‌کشتی نادی المناوی عراق‌وتیم‌کشتی شاهین خرمشهر انجام شد دراین مسابقه که درسالن شیرو خورشیدسرخ خرمشهر در۷وزن انجام گرفت تیم کشتی‌شاهین ۷برهیچ برنده اعلام گردید پس از پایان مسابقه که با شور و هیجان زایدالوصفی با حضور هزاران نفر تماشاچی برگزارگردید از طرف نمایندگیهای مؤسسه اطلاعات در آبادان و خرمشهر یك دورهٔ مجله عربی الاخاء که یکی از نشریات مؤسسه اطلاعات است سهر یك از افراد هیئت رجال و ورزشکاران عراقی داده شد که بسیار مورد توجه قرار گرفت ضمنا عصردیروزبدعوت نمایندگی‌اطلاعات در آبادان هیئت رجال و ورزشکاران عراقی از دفتر نمایندگی اطلاعات دیدن کردند وبصرف چای‌وشیرینی مورد پذیرائی قرار گرفتند ضمنا دیروز بعد از ظهر بنابدعوت‌تیمسار سرلشکر مزهر الشاوی سرپرست هیئت رجال و ورزشکاران عراقی عده‌ای از رجال و رؤسای ادارات دولتی آبادان و خرمشهر از کشتی عراقی «ثوره» بازدید کردند و در عرشه کشتی «ثوره» نیز سرلشکر مزهرالشاوی طی نطق کوتاهی ضمن خوش آمد برجال و روسای ادارات آبادان و خرمشهر اظهار داشت نمی دانم بچه زبان از اینهمه مهمان نوازی ایرانیان تشکر کنم . من بمحض مراجعت به بصره سعی می کنم به بغداد بروم و جریان اینهمه مهمان نوازی ایرانیان را باطلاع سرلشکر عبدالکریم قاسم رهبرملت عراق برسانم‌بعقیده‌من همین‌مسافرت ها وبازدید ها استکه ریشه دوستی و مودت و یگانگی بین دو ملت را مستحکم میسازد .

بازدید کشتی ثوره یك ساعت بطول انجامید و در قسمتهای‌مختلف کشتی ثوره که سابقا بنام ملکه عالیه‌مادر مرحوم فیصل نامیده میشد توضیحات کافی باطلاع بازدید کنندگان میرسید .

ورود

*آقای دکتر محمود حسابی‌سناتور واستاد دانشگاه از دهلی نو .

*تیمسار سپهبد محمد نخجوان وبانو از توکیو .

*آقای محمد رضا عسکری‌سردبیر سیاسی روزنامه اطلاعات‌از پاریس

قاتل دستگیر شد

قاتل گفت، برای گرفتن انتقام اورا کشتم

مامورین آگاهی قاتل راکه بهمدان فرار کرده ودر زیر کرسی مادرش خوابیده بود در آن شهرستان دستگیر کردند

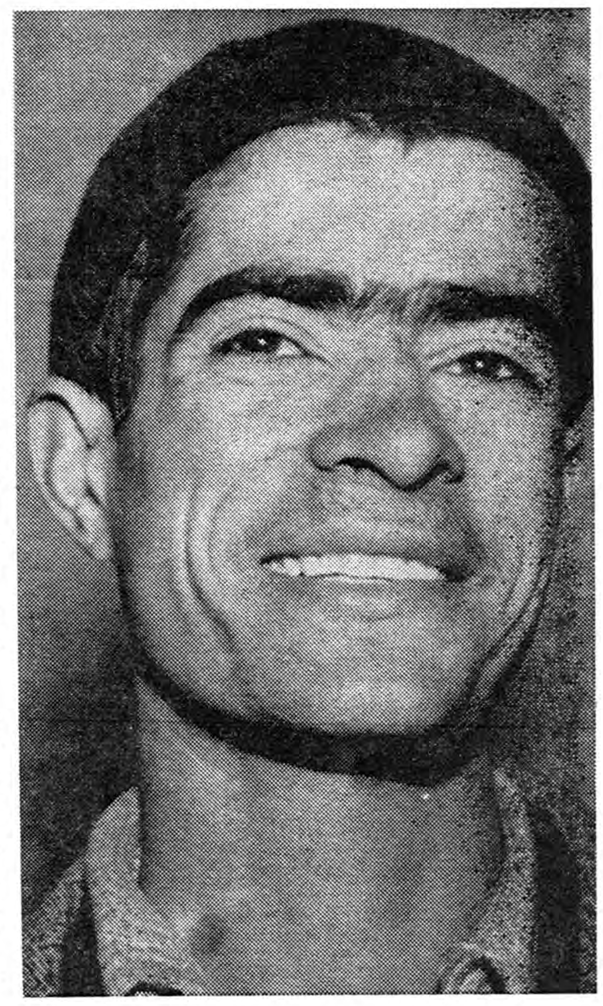

قاتلی‌که میخندد

ساعت هفت روز سه شنبه هفته گذشته از طریق کلانتری ۱۳ باداره آگاهی اعلام شدکه دربخش مذکور قتلی روی داده ویك شاگرد قهوه‌چی بضرب کارد ازپای درآمده است . چگونگی وقوع این‌قتل درشماره های گذشته باطلاع خوانندگان محترم رسید .

چگونگی قتل

بدنبال اعلام مذکور آقایان‌شهلاپور ونظیری رئیس وعضو شعبه اول اداره آگاهی درمحل وقوع قتل حاضرشده ومشاهده کردند که‌درقهوه‌خانه قاسم حقیقت گو واقع‌در خیابان شاهرضا جنب خیابان خواجه نصیر طوسی‌جنازه جوانی که‌در حدود ۲۵ سال دارد به پهلوی چپ روی زمین افتاده‌است .

لباسهای جسد خون‌آلود بود و آثار یك ضربه چاقو روی‌قلب دیده میشد ولی آثار ضرب وجرح دیگری بروی بدن مقتول وجود نداشت .

وضعیت داخلی قهوه‌خانه عادی بود فقط بروی دو تخت چوبی متصل بهم دوقالیچه کهنه وپاره دیده‌میشد که‌روی آنها آثار خون وجود داشت وجنازه روی زمین نزدیك تخت‌افتاده بود .

درقسمت شمالی‌قهوه خانه راهروئی دیده میشد که‌انتهای‌آن بخانه‌مسکونی قاسم حقیقت گوراه داشت . دربازبود است .

بدنبال قاتل

باتحقیقات بیشتر معلوم شد که قهوه خانه مذکور در اجاره شخص دیگری بنام محمدعلی روشن فرزند ابراهیم ۵۵ساله میباشد وشبها معمولا دونفراز کارگران وی در قهوه خانه میخوابیده‌اند .

شبوقوع حادثه نیز مقتول بنام محمدرشتی با رضا شرفیابی همدانی ۲۰ساله‌شاگردديگر قهوه‌خانه درداخل قهوه‌خانه خوابیده بودند . در حدود ساعت چهارونیم صبح قاسم حقیقت‌گو صاحب اصلی قهوه‌خانه براثر سرو صدائی ازخواب برمیخیزد وبقهوه‌خانه می‌آید که‌باجنازه محمدرشتی روبرو میشود .

صاحب‌قهوه خانه ماجرای قتل‌را دروسط اطاق یك تشك کهنه بروی زمین پهن بودو بالای آن یك جفت کفش ویك جوراب ویك‌شلوار مردانه دیده میشد ،ووضع تشك بهم‌خوردگی داشت‌و دروی آن یك قطعه عکس متعلق بیکی ازخوانندگان بجای‌مانده بودو معلوم بود محل خواب مقتول بپاس محل اطلاع‌میدهد . مامورین کشف جرم پس‌از معاینه‌از محل‌حادثه وجستجوی بسیار آلت جرم رابدست نیاوردند .

باین ترتیب معلوم شد چاقوی آلت‌جرم بوسیله ضاربازدکان خارج شده است چون سرقتی انجام نشده

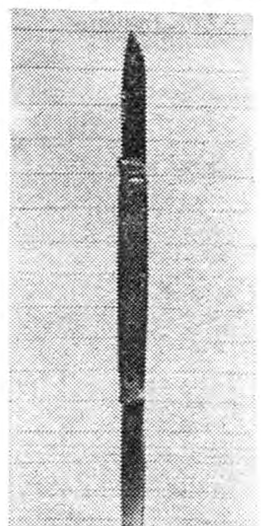

بااین‌چاقوی‌دوتیغه‌رفیقش را کشت

مسلم گردید که علت قتل اختلاف بین قاتل ومقتول بوده است .

زیر کرسی

مامورین باتوجه باینکه احتمال میرفت قاتل‌همان رضا شرفیابی‌همدانی شاگرد دیگرقهوه خانه باشد درصدد دستگیری وی برآمدند ضمن یك تحقیق مختصر معلوم شدکه وی در ساعت ۱۶روز بعد با اتومبیل شماره ۱۹۴۷۳ از یکی ازگاراژهای واقع در خیابان سپه‌بهمدان‌عزیمت کرده‌است.

باکسب این‌اطلاع آقایان فرامرزی ونظیری مامورین‌شعبه‌اول اداره‌آگاهی ساعت پنج‌ونیم صبح روزبعد بهمدان عزیمت کرده بمنزل مادر متهم بنام بانو سکینه شرفیابی وارد شدند رضا شرفیابی همدانی‌در حالیکه زیرکرسی خواب بود دستگیر وبتهران عزیمت کردند .

ضمن تفتیش بدنی ازرضا یك چاقوی دوتیغه دسته برنجی ازجیب‌بوی بدست آمد .

رضا دراولین بازجوئی باصراحت اعتراف کردکه محمدرشتی راباهمان چاقو مضروب و فرار کرده است .

انتقام گرفتم

رضا ضمن این‌اعتراف بمامورین اظهار داشت که صبح روز سه‌شنبه ساعت سه‌ونیم ازخواب بیدار شدم تا سماور قهوه‌خانه را آتش نمایم محمد که‌در اطاق خوابیده بود فریاد زد سرو صدا نکن من‌میخواهم بخوابم من‌گفتم من‌کار خودم رامیکنم توبخواب چون او شرو ع‌بفحاشی کردو بمن فحش ناموس داد منهم عصبانی شدم ووارد اطاق عقب قهوه‌خانه گردیدم دیدم‌که محمد روی رختخواب نشسته است‌باو گفتم چرا فحش دادی او ازجای‌بلند شدو یقه‌مرا گرفت وچون زورم باو نمیرسید باچاقو یك‌ضربه باوزدم و همانطور کلاویزبودیم که‌از راهرو وارد قهوه‌خانه شدیم‌نزدیك تخت‌چوبی اوافتاد منهم در قهوه‌خانه‌راباز کرده و فرار کردم‌و یك‌سر بهمدان آمدم .

صبح امروز قاتل بمحض روبرو شدن باخبرنگاران و عکاس میخندید. وقتی خبرنگاران ازاو علت خنده‌اش را پرسیدند میگفت. من‌انتقام‌گرفته‌ام.

پرونده متشکله دراین باره از طریق اداره آگاهی بدادسرای تهران فرستاده شد .

مردی میخواست سرزنی را ببرد

زیرا این زن بشوهرش خیانت میکرد

مامورین ژاندارمری بصدای فریاد زنی بکمك اوشتافتند

ساعت ده بعد از ظهر دیروز ژاندارمهای گشت شب در بیابانهای سلطنت آباد صدای داد و فریاد زنی را که کمك میخواست شنیدند .

آنهابدنبال‌صدادرگودالی اتومبیلی را دیدند که فریاد از داخل آن بگوش میرسید . ژاندارمها به اتومبیل نزدیك شده و مردی را که قصد داشت سرزنی را ببرددستگیر کردند و با آن زن به پاسگاه بردند .

مرد خود را علی معرفی کرد و گفت : دیشب از خیابانی در داخل شهر تهران عبور میکردم ، این زن را دیدم که در گوشه خیابان ایستاده بود چون قیافه او بنظرم آشنا می آمد و تصور میکردم زن بدکاره ای است اورا سوار کردم‌تا باهم بگردش و تفریح برویم .

این زن که از مقصود من آگاه شد سوار اتومبیل من گردید و مابا هم به بیابان آمدیم و در میان راه بر من مسلم شد که او زن فاسدی است‌و شوهر و بچه ندارد دربیابان موقعیکه مشغول صحبت و گفتگو با هم بودیم او کیفش را باز کرد و یك شوکلات بمن تعارف‌نمود وچون عجله داشت شناسنامه اش از داخل کیفش روی صندلی اتومبیل افتاد من آنرا برداشتم خواندم دیدم شناسنامه متعلق بخودش میباشد و نامش ایران است .

چون شناسنامه را بدقت خواندم دیدم ایران دارای همسر و دوفرزند است بسیار عصبانی شدم و وجدان من از اینکه یك زن شوهر دار را به بیابان آورده ام ناراحت شد .

من بایران اعتراض کردم و گفتم چرا بمن نگفتی که شوهر داری و اصلا چرا با داشتن شوهر و فرزند با مرد ها بگردش میروی ؟

ایران گفت چون شوهرم پیر است من بچه ها را نزد او میگذارم و دنبال عیاشی میروم .

من از این حرف بیشتر عصبانی شدم و بقدری از کار خود پشیمان بودم که تصمیم گرفتم ایران را بسزای خیانتش برسانم ، ولی او دست بمقاومت زد و داد و فریاد راه انداخت و مامورین آمدند و مرا گرفتند .

از طرف ژاندارمری جریان واقعه باطلاع همسر ایران رسید . نامبرده علیه زنش شکایت کرد . پرونده به دادسرا ارسال شد و علی باتهام قصد کشتن‌و ایران باتهام‌خیانت بشوهرش تحت تعقیب قرار گرفتند .

خانم راننده قاچاقچی

دیشب مامورین ژاندارمری در شمال شرقی مجیدیه به‌اتومبیلی که در گوشه بیابان متوقف بودو موتور آن کارمی‌کرد و زنی پشت فرمان آن نشسته بود بدگمان شده و آنرا محاصره کردند .

موقعیکه خانم راننده متوجه شد که در محاصره قرار دارد : قصد فرار کرد، ولی یکی از ژاندارمها از سقف اتومبیل‌بالارفت وباتهدیداسلحه او را متوقف نمود دراینموقع دونفر از در عقب اتومبیل پیاده شده و هریك بطرفی فرار کردند، ولی ژاندارمها باشلیك‌گلوله هوائی آنها را متوقف کرده و دستگیر نمودند .

ژاندارمها در زیر تشك اتومبیل مقدار یك کیلو و یکصدگرم تریاك و مواد مخدره دیگر بدست آوردند .وبانو صدیقه ۲۳ساله راننده اتومبیل و حسین ومحمد سرنشینان آنرا به‌پاسگاه بردند

این ۳نفر باتهام توزیع مواد افیونی بدادسرا اعزام شده‌و زندانی گردیدند .

دریك تصادف شدید درجاده قزوین- تهران

چهارنفر مقتول ودونفر مجروح شدند

گزارش خبرنگاران مادر آبیك و قزوین حاکی است پریشب طی تصادفی که در جاده قزوین -تهران رخ‌داد چهار نفر مقتول و دونفر مجروح شدند کامیون‌شماره۲۰۳۹ برانندگی بهرامعلی نگاهدارحامل گندم که از همدان بطرف تهران حرکت میکرد بعلت نقص فنی دو کیلومتر ۸۶ جاده قزوین - تهران بین آبیك و باغ انگوری در کنار جاده توقف کرد ساعت ده‌شب‌جمعه موقعیکه کامیون مزبور در کنار جاده توقف کرده‌بوداتومبیل‌شورلت شماره ۱۵۱۱۶ شخصی که‌ازقزوین باسرعت زیاد بطرف تهران حرکت میکرد باشش نفر سرنشین درحالی که گویا راننده آن مست بوده بشدت باکامیون مزبورتصادف‌نمود شدت تصادف بحدی بود که چهار نفر از سرنشینان اتومبیل‌سواری بنام اکبر محمد ابراهیم کنی‌راننده، اسمعیل لطفی کارمند راه‌آهن ، محمد چهارمحالی نگهبان‌ساختمان فولکس‌واگن و مرتضی زندیان صالحی قصاب آنا جانسپردند و دونفر دیگر از سرنشینان اتومبیل بشدت مجروح شدند . کامیون حامل گندم نیز براثر این تصادف چندین متر بجلو پرتاب شدبااطلاع جریان به‌مقامات مربوط بازپرس و کاردان‌فنی و پزشك قانونی بمحل حادثه آمدند و باصدور اجازه دفن جنازه‌های مقتولین دونفر مجروح‌را نیز برای معاینه به‌بیمارستان بوعلی قزوین منتقل ساختند جنازه های مقتولین دیروز بوسیله مامورین پاسگاه ژاندارمری آبیك بکسان آنان تحویل داده شد .

کامیونی در حوالی شیراز واژگون شد

۲نفر مقتول و ۸نفر مجروح شدند

طبق‌گزارش خبرنگارما درشیراز روز گذشته کامیونی که‌چند نفر سرنشین داشت‌و عازم «کوار»از توابع شیراز بود درمحلی بنام «سردوراهی» واژگون شد .

دراین واقعه دونفر از سرنشینان کامیون باسامی فرج‌الله و حسین اشکبوسی براثر شدت جراحات وارده آناجان سپردندو هشت نفر بسختی مجروح گردیدند مجروحین بوسیلهٔ مامورین ژاندارمری بشیراز انتقال‌یافته و دربیمارستان نمازی بستری شدند ضمنا بااطلاع دادسرای شیراز برای‌دفن جنازه های مقتولین اقدام گردید .

شماره ۴۰۸ برنده هزار ریال است

درآگهی ۴۱۳۶۸ مربوط بقرعه کشی سری ۵۲۸ بلیطهای هفتگی بخت آزمائی ملی که روز ۵ شنبه درصفحه سوم چاپ شده بود شماره بلیت های ۴۰۸ برنده یکهزار ریال میباشد واشتباها ده هزار ریال چاپ شده که البته صاحبان بلیت خود متوجه این اشتباه شده‌اند.

خودکشی

بعلت بی شوهری!

پریشب زن سی ساله ای بنام پروین بقصد انتحار خود را مسموم کرد و در بیمارستان تحت معالجه قرار گرفت .

پروین درباره علت‌اقدام‌بخودکشی اظهار داشت . من موقعیکه ۱۸ساله بودم ازدواج کردم . ولی یکماه‌بعد چون فهمیدم شوهرم زن دیگری دارد طلاق گرفتم و از آن تاریخ تاکنون بی‌شوهر مانده ام و باوجود اینکه زیبا و خانه‌دار هستم کسی حاضر نشده با من ازدواج کند‌چون در این ۱۴ سال یکنفر از من خواستگاری نکرده است و بهمین جهت از زندگی سیرشدم وتصمیم بخود کشی گرفتم .

من مقداری سم خوردم و در یك عمارت ۴یمه تمام در وحیدیه روی زمین خوابیدم ولی ساعت یك بعداز نیمه شب ژاندارمی وارد عمارت شد و با چراغ قوه داخل‌عمارت‌راروشن کرد و مرا دید و چون در آنموقع شب اتومبیل پیدا نمیشد مرا با کامیون به بیمارستان آوردند .

معاشقه بجای معاینه

بعداز ظهر پنج‌شنبه زن جوانی بنام فاطمه‌همراه‌مادرش بمطب پزشکی واقع دربخش ۲۱ رفت .

این مادر و دختر هردو مریض بودند درمعاینه اولیه دکتر مذکور مادر فاطمه را بعنوان خریدن آمپول از محکمه به‌خیابان فرستاد و مشغول معاینه زن جوان شد ولی هنوز چند دقیقه از این معاینه نگذشته بود که زن جوان باصدای داد و فریاد و اعتراض از مطب بیرون آمده از مردم کمك‌خواست‌بارسیدن پاسبان واجتماع مردم پزشك مذکور بکلانتری اعزام‌گردید و پرونده‌ای که بنابشکایت‌زن جوان تشکیل شده‌بودبدادسرا فرستاده شد .

پزشك مذکور ضمن‌تحقیقات در بازپرسی مدعی بود که‌برای این‌زن سوء تفاهم پیش آمده است‌و قصد سوئی نسبت باو نداشته‌است .

پس از خاتمه‌تحقیقات‌بازپرس کشیك دادسرا درباره پزشك قرار لازم صادر کرده ووی توقیف شد .

شادمانی و دعا

بقیه از صفحه اول

مستمندان اطعام شدند دهزاران دست لباس بین اطفال بی‌بضاعت توزیع‌شد. بعداز ظهر امروزدر کلیه پادگانهای تهران و شهرستانها مراسم دعا و نیایش برگزار میگردد‌و واحدها از برابر تمثال شاهنشاه‌رژه خواهندرفت.

درباشگاه افسران

ازساعت سه بعد از ظهر امروز مراسم دعاد نیایش افسران ارتش و ژاندارمری و شهربانی مقیم مرکزدر حضور والاحضرت شاهپور غلامرضا پهلوی در باشگاه افسران برگزار گردید . دراین مراسم که مستقیماز رادیو ایران‌پخش میشد تیمسارارتشبد عبداله هدایت‌رئیس‌ستادبزرك‌ارتشتاران پیرامون واقعه شوم ۱۵ بهمن‌سخنرانی کردو بعد مراسم مذهبی ودعا انجام گرفت .

نطق ارتشبد هدایت

تیمسار ارتشبد هدایت رئیس‌ستاد بزرك ارتشتاران طی‌نطقی که‌بعدازظهر امروز درمراسم باشگاه افسران ایراد کرد گفت :

والاحضرتا - افسران گرامی

ایران کهن در طول تاریخ چند هزار ساله و در سیر ۲۵۰۰ سال شاهنشاهی خود شاهد فراز و نشیب های فراوانی بوده ودقایق و لحظات بس خطرناکی را پشت سرگذارده است .

چه بسا کشور هائی، که در مبارزه با چنین پیش آمد ها ملیت وقومیت خود را از دست داده و تنها تاریخ است که نامی از آنان بخاطر سپرده است .

مبهن سر بلند ما نیز شاهد چنین روز های بحرانی فراوانی است‌زیرا لازمه هستی ملتیکه وارث چنین‌تاریخ کهن است همین است و سوای این نمیتواند باشد .

روز۱۵ بهمن نیزیکی از همین روز ها است که خدای بزرگ با عنایات و تفضلات بیکران خود وجود مسعود شاهنشاه مارا از یك خطر واقعی و حتمی رهائی بخشید و گلوله های یك فرد خائن و بیوطن بخواست ایزد یکتا بطور معجزه آسائی بی اثرماندند ودشمن‌که خوب دانسته‌بود شاهنشاه و ایران تا چه حد بهم بستگی دارند وجود شاهنشاه سربقاء ایران است ناکام و رسوا شد و ایران عزیز همچنان بتاریخ پر افتخار خودادامه داد .

خدای بزرگ نخواست نام ملتی که قرنها شعارش خدا پرستی و شاه دوستی بود ، از صحیفه روزگار - زدوده شود شاهنشاه محبوب ما در ۱۹سال سلطنت پربرکت خودهمواره برای هم میهنان منبع فیض و مایه افتخار بوده اند و به نیروی تدبیر و خردمندی کشتی بقای ما را در دریای متلاطم و پر آشوب روزگار به کرانه امن و افتخار امروزی ناخدائی و رهبری فرموده اند .

و در گرفتاریهای بزرگ سیاسی و اجتماعی همواره‌به‌تائیدات خداوندی مستظهر و بائبات قدم واراده آهنین و فداکاری و از خود گذشتگی بیمانندی مشکلات را مرتفع و کشور را مصون و سر بلند داشته اند در نظر ما ایرانیان مقدس ترین مظهر ملیت ایرانی میباشند .

در این لحظه که مصادف با دقایق بروز سانحه در ۱۲ سال پیش است ملت ایران خاصه افسران و درجه‌داران و سربازان نیرو های مسلح‌در تمام کشور بانهایت صمیمیت و به شکرانه این موهبت روبدرگاه باری تعالی آورده و سرنیایش بآستان خداوندی میسایند و از پیشگاه کبریائیش سلامت ذات‌اقدس همایونی و بقاء و دوام سلطنت پر افتخار شاهنشاه و سعادت ملت شاهدوست ایران را مسئلت دارند ماسربازان نیرو های مسلح کشور بخوبی از انتظاراتیکه هم میهنان از ما دارند آگاه بوده و بانهایت افتخار و از صمیم قلب اعلام میداریم که بفرمان شاهنشاه بزرگ‌ارتشتاران ازاستقلال و تمامیت هروجب از خاك کشور عزیزمان‌بانثارخون خود دفاع‌خواهیم کرد و بسوگند خود در پیشگاه خداوندی و شاهنشاه وفادار خواهیم بود و با صدای رسا اعلام میداریم زنده‌باداعلیحضرت‌همایون‌شاهنشاهی پاینده و سربلند باد کشور عزیز ما ایران

پیروزوبرومندبادارتش شاهنشاهی ایران

دو سپاه یك مرکز

دیروز بمناسبت رفع خطر از شاهنشاه دربانزدهم بهمن ۱۳۲۷ مراسم باشکوهی برگزار گردید دراین مراسم از طرف تیمسار سپهبدمجیدی فرمانده سپاه مرکز سیصد دست‌لباس به‌اطفال درجه داران داده شد وهمچنین در کلیه بیمارستانهای نظامی تهران شیرینی و تمثال شاهنشاه به‌بیماران داده شد . دیشب سه هزار نفر از مستمندان درشهرری و سلیمانیه و جوادیه توسط سپاه یك مرکزاطعام شدند .

امروز بعد از ظهر کلیه واحد های سپاه مقیم پادگان مرکز در عشرت‌آباد اجتماع خواهندکرد و پس ازسخنرانی تیمسار سپهبد مجیدی فرمانده سپاه مرکز در زمینه عنایات خاص‌پروردگار در رفع خطر از شاهنشاه در ساعت پانزده و ده دقیقه (لحظه سوءقصد) مراسم نیایش بعمل می‌آید .

دو تسلیحات ارتش

دیشب بمناسبت رفع خطر ازوجود شاهنشاه از طرف تیمسار سرلشگر محمد دفتری رئیس اداره تسلیحات ارتش مهمانی باشکوهی در باشگاه افسران اداره تسلیحات برپا بودکه در آن جمع‌کثیری از رجال . امراء ارتش شرکت داشتند و برنامه ها ی هنری جالبی اجرا گردید . همچنین‌از طرف تیمسار سرلشگر دفتری عده زیادی از مستمندان جنوب شهراطعام شدند و تعداد زیادی لباس بین‌اطفال بی‌بضاعت توزیع گردید .

دو عشرت آباد

عصر دیروزاز طرف تیمسارسرتیپ فتح‌اله مین باشیان فرمانده تیپ یك پیاده پهلوی پانصدنفر از مستمندان جوادیه اطعام شدند و صبح امروزنیز از جانب فرمانده تیپ یك درباشگاه افسران تیپ طی مراسمی به ۸۱ نفر زدرجه داران معیل پادگان عشرت‌آباد لباس وپارچه داده شد .

برای استفاده از

۷۷ هزار تومان

جایزه ممتاز حساب تامین آتیه بانک پارس

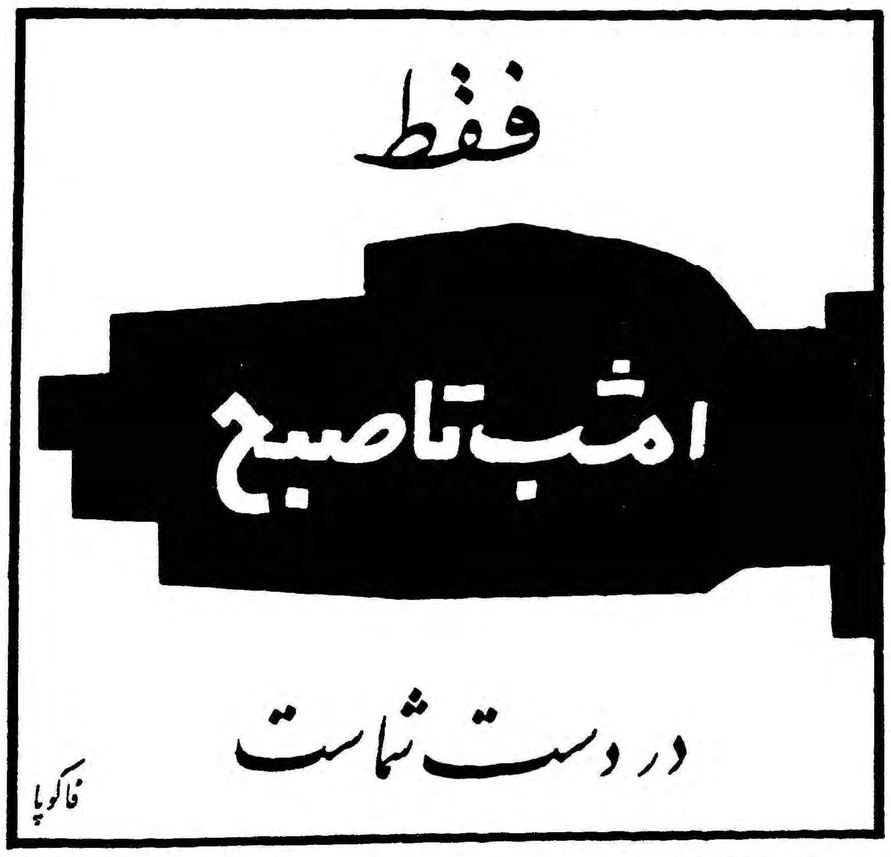

بمنظور اینکه تسهیلات لازم جهت افتتاح حساب تامین آتیه برای هموطنان‌عزیز کاملا فراهم باشد. کلیه شعب بانك پارس

امشب تا صبح باز است

این‌هفته **بچه‌های محل**

همراه بایك فیلم جالب بدیدن شما می‌آیند

عشایر غیور ومردم خرمشهر وشادکان

آقای **محمد کارون**

را به نمایندگی بیستمین دوره مجلس شورایملی انتخاب می کنند

مژده - ازمجللترین اتومبیل سال دیدن فرمائید

دوج کوچك مدل (۶۱) پیشتاز قدرت و زیبائی در سال ۱۹۶۱ در پنج قاره جهان، استقبال شایان اشخاص باذوق در سراسر دنیا بهترین معرف دوج کوچك است . شماهم قبل از انتخاب هرنوع اتومبیل از دوج کوچك بازدید فرمائید .

نماینده انحصاری اتومبیل های دوج کوچك و دسوتو در ایران‌رضاپورچهارراه مخبرالدوله تلفن ۳۹۸۴۵

ماموریت برای وطنم

بقیه فصل دهم

زن ایرانی در اجتماع

البته مسئله تساوی فرصت ومجال برای مردان و زنان سخن دیگری است و مثلا اگر دوشیزه‌ای بخواهد در رشته فیزیك تحصیل کند باید بدون آنکه جنس وی در نظر گرفته شود فرصت و امکان تحصیل آن رشته را داشته باشد . چنانکه دوشیزه دلربای ایرانی را میشناسم که در کشور امریکا در همین‌رشته مشغول تحصیل بود و با یك جوان ایرانی که در رشته روزنامه نگاری کار میکرد آشنا شده وچندی‌است با هم ازدواج کرده‌اند و آن زن اینك تمام اوقات خود را بامورخانه داری صرف میکند در صورتیکه فیزیك دان قابلی هم هست .

بموجب مقررات قانون جدید کار مصوب سال ۱۳۳۸ تساوی کار و تساوی حقوق زن و مرد اصل مسلم گشته و از این حیث تفاوتی بین‌زن و مرد منظور نگردیده است.تساوی بین زن و مرد برای اشتغال بخدمات دولتی نیز روز بروز بیشتر فراهم است ، چنانکه مثلا در وزارت‌پست و تلگراف شغل فروش تمبر پست بعهده بانوان‌واگذا رشده ومیگویند عده زنانیکه در آن وزارتخانه بکار منشی گری‌وماشین نویسی‌مشغولند از عده مستخدمین زن در ادارات پست کشور امریکا زیادتر است . موسسات و شرکتهای خصوصی نیز برای امور ماشین نویسی و دفتر داری خود بیش از پیش از وجود بانوان استفاده میکنند . بدیهی است از نظر فرصت ومجال‌وتوانائی بدنی زن و مرد در اصل تساوی نمیتوان مبالغه کرد. چنانکه مثلادر میان ملل متمدن زنانرا بکارهای سنگین ساختمانی نمیگمارند ممکن است‌ازنظر فرصت و مجال وتوانائی تساوی تعبیر کنند، ولی مردم فکور آنرا یك نوع اصلاح و تعدیلی می بینند که تمدن و دانش جدید در اصل تساوی لازم شناخته است .در قانون کار کشور ایران نیز همین نظر اعمال شده و محدودیت هائی مخصوص در شرایط کار زنان و کودکان مقرر داشته است مسائل یا اصطلاحاتی مانند «آزادی زنان» و «تساوی زن و مرد» باید درمحیط خانواده نیز بدقت مورد تفسیرواقع شود. برخی از مردم مدعی هستند که بانوان امریکائی از نظر شرایط ومناسبات بین زن و شوی از تمام زنان دیگر جهان آزادترند . ولی من با آنکه برای زنان امریکائی احترام زیاد قائلم در چهره آنهانیز آثارو علائم ناراحتی و تشویش خاطر بسیار دیده‌ام و این حقیقت‌را نمیتوان انکار کرد که در میان ملل بزرك گیتی در امریکا طلاق بیشتر از همه جا صورت میگیرد و بطور متوسط از هر سه فقره‌ازدواج یك فقره بطلاق منجر میشود .از امریکا اطلاعات و معلومات بسیارمی توان فرا گرفت ولی شك دارم که درباره زناشوئی موفقیت آمیز نیزاز آن کشور بتوان درسی آموخت . آنچه از آن «به‌تساوی» تعبیرمیشود وقتی بدو موجود مانند زن و شوی اطلاق شود که از حیث خلقت با یکدیگر متفاوتند معنی و مفهوم واقعی پیدا نمیکنند ، زیرا زن و مرد مکمل یکدیگرند و وقتی در اثر زناشوئی این کمال پدید آید بسیار دلپذیر و زیبا خواهد بود .

در اغلب کشورها شوهر عهده‌دار امور خانواده است و آنچه من به تجربه دریافته‌ام اینستکه در تمام گیتی از باختر و خاور کسانیکه در اثر ازدواج خوشبخت شده‌اند در این نکته بایکدیگر اتفاق عقیده دارند. در هر حال امید من اینستکه مردم ایران در امر ازدواج و تشکیل خانواده و وظیفه بانوان‌کور کورانه از جهان باختر تقلید نکنند میل من اینستکه جنبه‌های خوب زندگانی جهان متمدن را اقتباس کنیم ، ولی نه آن مسائلیکه بنیان مستحکم زندگانی خانوادگی‌ایرانی را بر هم ریزد و نه از آن حدود که رشته‌های بهم بافته آنرا از هم بگسلاند. برخی از زنان جاهل و گمراه ایرانی و خارجی تصور می کنند که منظور از آزادی توانائی آنها در اقناع هوا و هوس وتمنیات نفس خود پسند آنهاست . ولی حقیقت مسئله آنستکه زنان هر حق تازه‌ای بدست آورند مسئولیت جدیدی برای آنها بوجود می‌آورد و اگر در هنگام دوشیزگی نمی توانستند از تعهد آن مسئولیت سرباز زنند در هنگام ازدواج‌بطریق اولی نمیتوانند از زیر بار وظایفی که برای آنها بوجود می‌آید شانه خالی کنند .

در دوران گذشته مسئولیت‌زنان ایرانی که در اندرونها میزیستند بسیار ساده و محدود بود. زیرا شوهران وخدمتگزاران متعددوسائل آسایش را از هر جهت فراهم می ساختند و بار هر زحمتی را از دوش وی بر میداشتند . ولی زن دانشمند امروز وظایف دشوارتری در برابر خویش مشاهده میکند ، زیرانخست باید برای شوهر خویش همسری باشد ،یعنی نه تنها وظیفه همبستری را انجام دهد ، بلکه رفیق و شریك حیات معنوی و ذوقی شوهر باشد. مسئولیت بزرك دیگریکه بعهده او است تربیت فرزندان در سالهائی است که سرشت و طینت و اخلاق طفل باید بروز و ظهور نماید و او است که‌باید برای کودکان کانون عشق و محبت و سرچشمه ذوق و منبع فضیلت باشد و اصول ومبادی اخلاقی را که در دنیای کنونی‌طفل را بحوزه بزرك اجتماع وارد میکند به آنها بیاموزد . از این‌ها گذشته زن ایرانی باید در تجدید حیات کشور خویش سهمی داشته باشد و در امور خیریه و عام‌المنفعه خدمتی را تعهد نماید و این خدمت را بدون کبر و نخوت یا توجه بمقام ومنزلت خویش در کمال گشاده روئی وطیب خاطر انجام دهد و مردم عادی و مخصوصا آنانرا که در دهکده ها و روستاها زندگی میکنند مورد شفقت خویش قراردهد .

من به آینده زنان بی نظیر ایرانی که‌بسیاری ازآنها بعقیده‌متخصصین علم‌الجمال زیباترین زنان جهانند ایمان دارم . بنظر من زن ایرانی میتواند بانگاهداشتن جنبه نسوانیت خویشتن را به آن مقام برساند که درسربلندی و پیشرفت جامعه‌مترقی ایران کنونی مصدر خدمات و مسئولیتهائی باشد که همه جا مایه سرافرازی و افتخار او است.

طرح برنامه عمرانی سوم

دربهار سال آینده بدولت تسلیم میشود

● هدف برنامه عمرانی سوم برخلاف برنامه‌های قبلی متوجه دهات‌وبهبودزندگی روستائیان میباشد

خبرنگار ماگزارش میدهد طرح برنامه عمرانی پنج‌ساله سوم کشوردر اوایل سال آینده برای اظهار نظر و تصویب به‌هیات وزیران داده خواهد شد .

پیش نویس اولیه قسمت‌های‌مختلف برنامه هم‌اکنون آماده شده وتحت بررسی قرار گرفته است .

طرح برنامه سوم که عنوان‌راهنمای برنامه عمرانی سوم رادارد اصول و چهارچوب برنامه عمرانی پنج‌ساله را مشخص میکند . درراهنمای مزبور بطور کلی معلوم میشود که در زمینه های کشاورزی وصنعت وامور اجتماعی وارتباطات نحوه فعالیت هاو سرمایه‌گذاری چه‌وضعی خواهد داشت‌و بچه ترتیب باید عمل‌شود تا حداقل‌افزایش رشد اقتصادی که شش درصد درسال تعیین شده است حاصل گردد .

تامین سرمایه لازم برای اجرای برنامه عمرانی سوم کشور ومنابع آن هنوز کاملا معین نشده است‌و بررسی های مربوط بآن همچنان ادامه دارد .

هدف برنامه عمرانی سوم برخلاف برنامه‌های قبلی بجای شهرها متوجه دهات‌خواهدبود . عمران دهات وایجاد راههای مناسب جهت مربوط ساختن روستاها به شهرها وافزایش تولید کشاورزی دردرجه اول درواحد کشت ازطریق اصلاح‌روش کشاورزی وتوسعه مصرف کودشیمیائی و بذر مرغوب میباشد تابا بهبود زندگی وافزایش درآمد کشاورزان درآمد کشوربوضع عادلانه تری بین مردم مملکت توزیع گردد .

۳۶نفر ازهنرمندان‌هنرهای‌زیبا‌ازیک‌حادثه‌هوائی جان سالم بدر بردند

چتربازان در کویر لوت فرود آمدند و اکیپ های کمك را راهنمائی کردند

سرنشینان هواپیما عده‌ای عصر دیروز و بقیه صبح امروز بتهران اعزام شدند

ساعت هشت بعداز ظهر روز پنجشنبه خبرنگار مادراصفهان‌تلفنی اطلاع داد یك‌هواپیمای ارتشی‌حامل هنرمندان هنرهای زیبای کشور که از پاکستان از طریق زاهدان‌بطرف تهران حرکت میکرده مفقودالاثر شده و اطلاعی از آن در دست نیست .

خبرنگار ما اضافه کرد که این جریان بفرودگاه اصفهان اطلاع داده شده و با گزارش جریان به مقامات مربوطه برای اطلاع از سرنوشت‌این‌هواپیماوسرنشینان آن فعالیت شدیدی آغاز گردیده‌است.

متعاقب این گزارش ، صبح دیروز خبرنگار مادر اصفهان‌تلفنی اطلاع داد که هواپیمای ارتشی‌مفقود شده که از نوع داکوتامیباشدبعلت نقص فنی و بدی هوا در فاصله۶۵ کیلومتری شمال شرقی انارك نائین نزدیك کویر لوت سقوط کرده و سرنشینان آن پنج نفر کارکنان هواپیما و بیست نفر از هنرمندان هنرهای زیبای کشور بوده‌اند که از پاکستان‌بتهران‌مراجعت‌میکردند.

بااطلاع جریان بمقامات مربوطه از طرف ژاندارمری اصفهان یك کامیون ژاندارم ، چند نفر افسر ، دو دستگاه بیسیم و از طرف‌جمعیت شیرو خورشید سرخ اصفهان سه دستگاه آمبولانس ، دو نفر پزشك، چند نفر پرستار ، مقدار زیادی‌غذا واز طرف مرکز توپخانه یکدستگاه اتوبوس و عده‌ای سرباز برای پیدا کردن هواپیما و نجات سرنشینان آن حرکت کردند .

اکیپهای امدادی شیروخورشید سرخ ، مرکز تویخانه و ژاندارمری اصفهان پس از آماده شدن بطرف شهرستان نائین عزیمت نمودند تا از آنجا بطرف محل‌سقوط‌هواپیما‌بروند متعاقب عزیمت اکیپهای مزبوریك دستگاه کمانکار مجهز به جرثقیل و بنزین کافی بصوب محل سقوط هواپیما اعزام شد تادر صورت‌لزوم مورد استفاده‌قرارگیرد . ضمنامدیر عامل جمعیت شیروخورشیداصفهان نیز شخصا با آمبولانس وپزشکان و پرستاران اعزامی همراه با مقدار کافی خون و دارو و غذای گرم و سرد بطرف محل سقوط هواپیما حرکت کرد .

خبرنگار مادر اصفهان که دومین گزارش خودرا صبح دیروز تلفنی اطلاع داد افزود از صبح امروز هم گروه هوائی اصفهان پرواز های اکتشافی خود را برای کشف محل دقیق سقوط هواپیما آغاز کرد و یك هواپیمای دوموتوره ارتشی از تهران نیز با عده‌ای چترباز جهت پیدا کردن محل دقیق سقوطهواپیما و پیاده کردن چترباز جهت نجات سرنشینان آن وارد اصفهان شد و پرواز اکتشافی خودرا شروع کرد.

هواپیمای حامل چتربازان‌ساعت ده صبح محل دقیق سقوطهواپیمای هنرمندان هنرهای زیبای کشور را کشف کرد و چتربازان با آذوقه و وسائل کافی با چتر برای نجات سرنشینان هواپیما پیاده شدند .

چتربازان پس از پیاده شدن از هواپیما و اطلاع از سرنوشت سرنشینان هواپیمای داکوتا و هنرمندان هنرهای زیبای کشور با بیسیم اطلاع دادند که خوشبختانه بهیچیك از سرنشینان هواپیما آسیبی نرسیده و کارکنان هواپیما و هنرمندان هنرهای زیبای کشور همه سالم میباشند .

مقارن ساعت یازده صبح دیروز مجددا خبرنگار مادر اصفهان‌تلفنی گزارش داد که خبرنگار اطلاعات در نائین نیز بهمراهی اکیپهای اعزامی از اصفهان جهت اطلاع‌از سرنوشت سرنشینان هواپیمای ارتشی بطرف محل سقوط هواپیما عزیمت کرده و اطلاع داده است که محل سقوط هواپیما یك منطقه دور از آبادی و پراز برف میباشد ولی با مساعد بودن هوا امید میرود تا یکساعت دیگر اکیپهای اعزامی از اصفهان محل سقوط‌هواپیمارا‌کشف کنند زیرا بیش از چند فرسنك با محل سقوط هواپیما فاصله ندارند.

چتربازانی که محل سقوط‌هواپیما را پیدا کرده و خودرا بسرنشینان هواپیما رسانده بودند با انجام‌مانور های مخصوص و برافروختن آتش در محل سقوط هواپیما اکیپهای اعزامی از اصفهان را به محل حادثه راهنمائی کردند .

پس از آنکه اکیپهای اعزامی براهنمائی چتربازان بمحل سقوط هواپیما رسیدند جریانرا با بیسیم باصفهان و تهران اطلاع دادند . ساعت چهارو نیم بعداز ظهر دیروز دو فروند هواپیما از نوع ال ـ۲۰ برای انتقال سایر سرنشینان هواپیمای ارتشی بمحل سقوط هواپیما رفتند و آنها را باصفهان منتقل ساختند چتربازانی هم که برای‌رسانیدن آذوقه‌وکمك بسرنشینان هواپیمای ارتشی با چتر در محل سقوط‌هواپیما پیاده شده بودند بااتومبیل باصفهان وارد شدند و قرار است با هواپیما بتهران عزیمت نمایند .

این‌اطلاعاتی‌بود که خبرنگاران ما درشهرستان هااز حادثه‌هواپیما تهیه کردند اینك گزارشی که از طرف خبرنگاران مادر تهران درباره حادثه هواپیما تهیه‌شده‌است درج میگردد .

دوشیزگان احمد زاده ، اوانسیا ، ابراهیمیان ، میناسیا و آذرنیا را به اصفهان‌منتقل‌کرد این ۸ نفرپس از نیمساعت توقف در فرودگاه اصفهان بوسیله‌یك‌هواپیمای‌داکوتای دوموتوره ارتشی عازم تهران‌شدند سایر سرنشینان هواپیمای‌ساقط‌شده نیز صبح امروز با هواپیماباصفهان منتقل میگردند و از آنجا عازم تهران میشوند .

چگونگی سقوط هواپیما

خبرنگار ما در اصفهان اضافه کردطی‌نیمساعتی که ۸نفرسرنشینان نجات یافته هواپیمای ارتشی در فرودگاه اصفهان استراحت‌میکردند با آنان مصاحبه‌ای بعمل آوردم و چگونگی سقوط هواپیما را ازآنان سئوال کردم . این عده گفتندساعت شش بعداز ظهر روز پنجشنبه‌موقعی که هواپیمای ما در حال‌حرکت‌بود یکی از کارکنان هواپیما از جایگاه خلبا ن‌بیرون آمد و اطلاع دادکه کمربندها راببندید ما هم کمربندها را بستیم ولی باز همان شخص‌آمد و خودش کمربند های یکایك سرنشینان هواپیما را محکم کرد ما خیال‌کردیم‌بتهران‌نزدیك‌شده‌ایم ولی تعجب داشتیم از اینکه چرا چراغهای فرودگاه دیده نمیشود .

دراین فکر بودیم که ناگهان هواپیما محکم بزمین خورد و پس‌از لحظه‌ای متوقف شد . آنوقت بودکه بما گفتند اینجا مهرآباد نیست . کویر لوت است ..؟بعدازبرسشهائی از کارکنان هواپیما معلوم شد که چون عصر پنجشنبه و شب جمعه هوای تهران منقلب بوده و برف میباریده هواپیمای ما تا نزدیکی تهران رفته است ولی بعلت بدی هوا نتوانسته است خودرا بتهران برساند و خلبان هواپیما تصمیم گرفته است که در یزد فرود آید ولی در بین راه متوجه شده است‌که بنزین کافی ندارد و ناچار هواپیما را درحالیکه چرخهایش بسته بوده است با مهارت فوق‌العاده ای‌درکنار کویر لوت فرود آورده‌است .

این ۸ نفر از خلبانان و کارکنان هواپیما خیلی راضی بودندومیگفتند چه خوب کردند که قبل از فرود آمدن هواپیما از جریانی که پیش آمده بما اطلاعی ندادند و از آن گذشته در محل مناسبی هواپیما را فرود آوردند . بطوریکه هیچیك از ما کوچکترین آسیبی ندیدیم و حتی خون از دماغ‌سرنشینان‌هواپیما جاری نشد .

خبرنگار ما اضافه کرد که وقتی از آنها پرسیدم تا موقعیکه‌اکیپهای امدادی بسراغ شما آمدند چکار میکردید ؟ گفتند ما شب را در هواپیما که بدنه آن آسیبی ندیده بود گذراندیم هرچه خوراکی در هواپیما وجود داشت‌جمع‌آوری‌نموده و جیره بندی کردیم . حتی پوست پرتقالها را هم دورنمی‌انداختیم تا چنانچه چندروزی کسی بسروقت ما نیامد بتوانیم سدجوع کنیم . فقط نگرانی آب آشامیدنی را داشتیم که آنهم باریزش‌برف‌مرتفع شد واز برف بجای آب استفاده میکردیم شب جمعه ما در هواپیما گذشت . یکساعت میخوابیدیم و یکساعت بیدار بودیم و میگفتیم و میخندیدیم ساعت ده صبح روزجمعه بود که صدای غرش یك هواپیما را شنیدیم و گوئی خدا دنیا را بماداده است با عجله مقداری‌بوته‌جمع‌آوری نمودمو آتش کردیم .

بالاخره هواپیما محل ما راپیدا کرد و چتربازان با چتر خود را بما رساندند و آذوقه کافی در اختیارما گذاشتند بعد هم دو هواپیمای کوچك در نزدیکی محل سقوط هواپیمای ما بزمین نشست و ما۸نفر را باصفهان آورد حالا ما باهواپیما بتهران میرویم و سایر سرنشینان هواپیما و رفقای ما نیز فرداباهواپیما بتهران منتقل میشوند .

انتقال بقیه سرنشینان هواپیما

خبرنگار مادر اصفهان‌مقارن‌ظهر امروز تلفنی اطلاع داد صبح‌امروز سه فروند هواپیمای ال ـ ۲۰ برای انتقال سایر سرنشینان هواپیمای ارتشی بمحل سقوط هواپیما رفتند و آنها را باصفهان منتقل ساختند چتربازانی هم که برای‌رسانیدن آذوقه‌وکمك بسرنشینان هواپیمای ارتشی با چتر در محل سقوط‌هواپیما پیاده شده بودند بااتومبیل باصفهان وارد شدند و قرار است با هواپیما بتهران عزیمت نمایند .

گزارش خبرنگاران ما درتهران

ساعت هفت‌بعدازظهر دیروزهشت نفراز گروه ۳۸نفری هنرمندان‌اداره هنرهای زیبادرمیان استقبال‌پرشور اقوام و بستگان هنرمندان‌وکارکنان اداره هنرهای زیبا وارد مهرآباد شدند.

درفرودگاه آقای پهلبد رئیس اداره هنرهای زیبا و تیمسار سرتیپ خادمی رئیس ستاد نیروی هوائی و جمع کثیری از اقوام وبستگان هنرمندان مذکور حضور داشتند.

بنفع سیل‌زدگان پاکستان

دراینجا ذکر این نکته ضروری است که بیست‌روز قبل سی‌وهشت نفر از هنرمندان اداره هنرهای‌زیبا بمنظور جمع‌آوری اعانه برای سیل زدگان پاکستان شرقی به هزینه اداره هنرهای زیبا به پاکستان‌رفته بودند گروههای رقص و آواز ملی هنرهای زیبا در شش شهرپاکستان بااجرای برنامه های بسیار جالب توانستند اعانه قابل توجهی برای سیل‌زدگان آن کشور جمع‌آوری کنند هنرمندان مذکور مدت‌دوهفته درپاکستان‌بودند وسه‌روز قبل بادو فروند هواپیمای داکوتای نیروی هوائی‌شاهنشاهی‌پاکستان را بسوی تهران ترك گفتند.

هواپیمای حامل هنرمندان اداره هنرهای زیباپیش‌از ظهروزپنجشنبه از زاهدان بسوی تهران پرواز کرد وقرار بود ساعت شش بعداز ظهر همانروز وارد فرودگاه مهرآباد شوند. درفرودگاه عده زیادی از دوستان و اقوام وبستگان هنرمندان مذکور حضور داشتند و ماجرا از ساعت شش بعد از ظهر شروع‌شد

گریه وزاری در مهرآباد

درفرودگاه جدید مهرآبادجمعیت زیادی با اضطراب ونگرانی‌درانتظار نشستن هواپیماهای حامل هنرمندان بودند. عقربه های‌ساعت از شش‌بعد ازظهر گذشته بود ولی از هواپیما خبری نبود.

ریزش برف در تهران به شدت ادامه داشت و مه غلیظی آسمان‌را پوشانیده بود این هواپیماها که با برج‌مراقبت مهرآباد وستاد نیروی هوائی تماس داشتند خبردادند که درمیان توده‌های غلیظی از ابر. ومه پرواز میکنند وتراکم مه باندازه‌ای است که قادر به تشخیص فرودگاه نیستند.

ازآن پس وضع فرودگاه‌مهرآباد ناگهان عوض شد. از یکسوافسران نیروی هوائی در نهایت جدیت مشغول کمك به‌هواپیما ها شدند و برای راهنمائی آنان دست‌بکار شدند واز طرف دیگر فریاد گریه وزاری خانواده‌ها و اقوام وبستگان هنرمندان که باستقبال آنان آمده بودند بلند شد. هرقدر رو به‌تاریکی میرفت اضطراب ونگرانی‌مستقبلین بیشتر میشد.

فقط شصت‌لیتر بنزین

تیمسار سرلشکر خاتمی‌فرمانده نیروی هوائی وتیمسارسرتیپ‌خادمی رئیس ستاد نیروی هوائی اقدامات لازم را برای کمك به دوهواپیمای داکوتای بعمل آوردند و تیمسار خادمی به فرودگاه آمده و در راهنمائی هواپیماهای مذکور با مسئولین امر همکاری میکرد وکلیه اقدامات لازم برای هدایت هواپیماها به‌فرودگاه بعمل آمد ولی نتیجه‌ای نداد دراین وقت در ضلع شرقی‌باند فرودگاه جدید مهرآبادتعدادزیادی موشك بهوا پرتاب شد. این‌موشك ها بسوی شهریار پرتاب میشدندو سرانجام درساعت شش‌وده دقیقه یکی ازآن هواپیماها بخلبانی وکمك خلبانی آقایان سروان کاظمی ـ سروان امیراردلان‌و سروان‌شهنازی هدایت شده و توانست در مهرآباد برزمین بنشیند. این هواپیما وقتی درفرودگاه برزمین مینشست فقط شصت لیتر بنزین داشت.

خاطره پروانه

دیگر وضع فرودگاه عوض شده بود مستقبلین که‌تاآنوقت نگران جان عزیزان خودبودند وگریه و زاری میکردند وقتی هواپیما سالم برزمین نشست از شدت شوق‌گریه میکردند . دراین هواپیماخاطره پروانه . هماپرتوی وآقای نخست خوانندگان هنرهای زیبا و اعضای ارکسترهای هنرهای زیبا بودند.

در حال فرود هستم

تیمسار سرتیپ خادمی‌رئیس‌ستاد نیروی هوائی در مورد فرود اجباری هواپیمای داکوتای نظامی‌بخبرنگار ما گفت : وقتی یکی از هواپیماها برزمین نشست تمام کوشش‌ماموران صرف راهنمائی هواپیمای دیگرشده بود تا خلبان هواپیما اطلاع داد که قصد دارد به طرف یزد برود و در فرودگاه یزد که‌نزدیکترین‌فرودگاه بود فرود آید ولی بین راه بعلت تاریك شدن هوا خلبان ترجیح داد که در کویر فرود بیاید چه بعلت تاریکی هوا و اتمام بنزین پیدا کردن فرودگاه یزد خطرات جدی در پیش‌داشت از اینروخلبان‌هواپیما مقارن ساعت شش بعداز ظهر با بیسیم اطلاع داد که در حال فرود آمدن است و تقاضای کمك کرد هواپیما بدون باز کردن چرخها (سینه مال) فرود آمد که احتمال خطرات آن کمتر است خوشبختانه کوچکترین صدمه ای به‌سرنشینان و۶ نفر خلبان و مکانیسین آن‌وارد نیامد .

دو بسته بیسکویت و چند میوه

تا دو دقیقه قبل از فرود آمدن هواپیما خلبان جریان را به‌مسافران نگفته بود . آقای احمد زاده که سرپرستی این گروه را بعهده داشت و در همین هواپیمابود دیشب در فرودگاه‌بخبرنگار ما گفت‌یکی‌ـ دو دقیقه قبل از فرود آمدن‌هواپیما خلبان بالحن جدی توام با نگرانی به ما گفت که کمربندها را محکم ببندیم و وقتی‌هواپیما با سینه‌برروی زمین نشست و چند متر با شکم سر خورد اغلب بچه‌هاخیال‌میکردند هواپیما در فرودگاه تهران برزمین نشسته است و بعلت یخ‌زدن‌فرودگاه هواپیما سرخورد . ولی وقتی متوجه موقعیت خود شدیم ابتدا بسرعت از هواپیما خارج شدیم ولی بعد وقتی دیدیم خطری متوجه ما نیست و هوا بشدت سرد است دوباره سوار هواپیما شدیم تنها خوراکی که همراه داشتیم دو بسته بیسکویت و مقداری میوه بود همه راجمع‌کردیم قرار شد تا فردا کسی غذانخورد خوشبختانه بیسیم هواپیما سالم بود و ما پیاپی تقاضای غذا و پوشاك میکردیم صبح زود بدستور خلبان هواپیما برای اینکه هواپیما های امدادی ما را ببینند کلیه بروبچه‌ها در یك خطدایره‌بدنبال هم‌میدویدیم

بمباران غذائی ...

شب جمعه بعلت یخبندان وبرف سنگین تهران‌اعزام‌اکیپهای‌امدادی و غذا میسر نشد ولی صبح روزجمعه (دیروز) چندفروندهواپیمای‌نیروی هوائی مجهز به کلیه وسایل ،دارو غذا به محل رفتند و باچترنجات مقدار زیادی نان ، گوشت کنسرو شده ، خرما ، کنیاك ، سیگار و کبریت برای سرنشینان هواپیما فرستاده شد و ضمنا عده‌ای چترباز با دارو و بیل و کلنك به محل فرود اجباری هواپیما اعزام شدند .

خائم سفیر کبیر پاکستان

در میان مسافران‌هواپیمای‌نظامی که در کویر لوت اجبارا فرودآمده بود خانم سفیر کبیر پاکستان در تهران نیز بود که شب جمعه را در میان مسافران در هواپیما بسر برد و روز بعد باصفهان رفت تا با اتومبیل بتهران بیاید .

خسارت وارده

خبرنگار ما در پایان گزارش خود میافزاید که هواپیمائیکه در کویر لوت بدون باز کردن چرخها (بطور سینه مال) فرود آمد دو موتور آن از بین رفت ولی به سایر قسمتهای اساسی آن خسارتی وارد نشده است . با این ترتیب‌باتعویض دو موتور هواپیما مجددا از آن استفاده خواهد شد .

در دوروز گذشته :

برف زندگی مردم پایتخت را بهم زد

راه تهران و شمیران بسته شد و عده‌ای از شمیرانیها شب را در تهران بسر بردند

✦ اتومبیلها در خیابانها بهم میخوردند

✦ برخی از صاحبان‌اتومبیلها اتومبیل خودرا کنارخیابان رها میکردند و پیاده راه میافتادند

✦ در دو روز گذشته رفت و آمد در خیابانهای تهران بدشواری انجام میگرفت

عصر روز پنجشنبه برف‌ناگهانی مردم تهران را غافلگیر کرد وشب جمعه برف نسبتا سنگینی درپایتخت ریزش کرد .این برف زندگی مردم را در دو روز گذشته تحت‌الشعاع قرار داد و براثر آن رفت وآمد در خیابانها مخصوصا برای اتومبیلها مشکل شد . این برف پریشب راه تهران و شمیران را چندین ساعت بست ورفت وآمد اتومبیلها‌بشمیران وبالعکس قطع گردید و حتی‌عده‌ای از شمیرانیها مجبور شدند شب را در تهران بسر ببرند .

شمیران از حرکت بازماندند و صاحبان آنها با پای پیاده بشمیر آمدند .

از بعد از ظهر روز پنج شنبه ریزش بر فدر تهران و اطراف آغاز شد و تا ساعت ۱۱ شب ادامه داشت و بعلت سرمای شدید پس از چند ساعت خیابانها پوشیده از یخ شد یخبندان خیابانها در کار رفت و آمد اتومبیلها وقفه ایجاد کرد و بعضی از خیابانها ساعتها مسدود بود .

در ساعت چهار و نیم بعد از ظهر در نزدیکی کلانتری سوار (جاده‌قدیم شمیران) چند اتومبیل سواری و اتوبوس بعلت نداشتن زنجیر متوقف شدند و ساعتها جاده قدیم شمیران مسدود بود از ساعت هشت پریشب رانندگان اتوبوسهای خطوط۱۴ و۱۵ بعلت نداشتن زنجیر از رفتن به شمیران خودداری کردند و جمعیت کثیری ساعتهادرایستگاههای مختلف منتظر رسیدن اتوبوس بودند ولی از آمدن اتوبوس خبری نشد. درمیدان مخبرالدوله مردم در انتظار اتوبوس های خط ۱۵ صف طویلی تشکیل داده‌بودند و جمعیت زیادی دروسط خیابان سعدی جلو اتومبیلهای‌کرایه را میگرفتند تا آنها را بشمیران برسانند ولی تعداد اتومبیلهای کرایه کرایه ای که زنجیر داشتند و بشمیران میرفتند کم بود و برای هر نفر مسافر ۴۰ تا ۸۰ ریال کرایه مطالبه میکردند تا آنها را بشمیران برسانند و جالب اینجا بود که کرایه را قبلا میگرفتند .

پریشب را عده ای از شمیرانیها در تهران گذراندند عده ای هم که با اتومبیلهای بدون زنجیر بطرف شمیران حرکت کرده بودند . بعلت یخبندان جاده‌وبروز تصادفهای زنجیر نتوانستند براه خود ادامه دهند و اتومبیل های خود را هر کجای جاده که متوقف میشد میگذاشتند و پای پیاده بمنزل میرفتند بدین‌جهت در آن سرمای شدید هر دو طرف جاده های شمیران بطور تا منظم پوشیده از اتومبیل بود در سه راه زندان خیابان شمیران بعلت لیز خوردن یك اتوبوس شرکت واحد مدت چند ساعت خیابان شمیران و سه راه زندان و راههای فرعی آن مسدود بود و مردم و اهالی حدود سه راه زندان برای تماشای لیز ـ خوردن اتومبیلها در آن هوای سرد در سه راه مزبور اجتماع کرده بودند

پناه بگرسی و بخاری

شب جمعه بعلت سرمای شدید و ریزش برف اکثر اهالی تهران به سینما ها و یا خانه های خود پناه برده و در زیر کرسی و کنار بخاری بودند .

جلو سینما ها نیز منظره جالبی بچشم میخورد صف طویلی از آدمها دیده میشد که همه روی سر خود چتر گرفته بودند .

شب جمعه تا نیمه شب ریزش برف ادامه داشت ولی نزدیکیهای صبح وقتی اهالی تهران سر از خواب برداشتند آفتاب تمام تهران راروشن کرده بود آفتاب روز جمعه منظره جالبی بشهر داد و مردم را خوشحال کرد صاحبان اتومبیلها بلافاصله به سراغ اتومبیلهای‌خودمیرفتند وسعی داشتند بهر ترتیبی شده اتومبیل خود را روشن نمایند در آن هوای آفتابی صبح روز جمعه هنوز هم خیابانها یخبندان بود و اتومبیلها بردیف یك باهستگی حرکت میکردند

اتومبیل یخ شکن

تا ساعت ده و نیم عبور و مرور در جاده های شمیران بدون زنجیر امکان پذیر نبود بدین جهت ازطرف شهرداری اتومبیل مخصوص یخ‌شکن بطرف شمیران حرکت کرد وباحرکت این اتومبیل جاده شمیران قابل‌عبور ومرور گردیداتومبیل مزبور درمسیر حرکت خود تمام یخهارا میشکست و باطراف میپراکند .

روز جمعه جلو راهنمائی و ـ رانندگی نیز پر از اتومبیلهائی بود که بعلت یخبندان تصادف کرده بود .

اختلال درسینما

ریزش برف در شب جمعه‌باعث اختلال درنشان دادن فیلم برخی‌از سینماها هم شد زیرا هم‌اکنون‌یك فیلم در چند سینمای تهران نشان داده میشود و این موضوع تقریبا در اغلب سینماهای تهران صدق میکند و چون این فیلم ها بیش از یك و یادو کپیه ندارد بدین جهت سینماهائی که فیلم مزبور رانمایش میدهند مجبورند سالنهای خودرا طوری ترتیب دهند که بتوانندفیلم های مزبور را باچند دقیقه تاخیردر سینماهای خود ادامه دهند ریزش شدید برف در شب جمعه باعث‌شده بود که فیلمهای مزبور سرساعت معین بسینماها نرسد بدین جهت سینماهائی که بطور مشترك یك فیلم را نمایش میدادند دچاراختلال شده و سانس‌های‌خودرا باچنددقیقه تاخیر شروع کردند .

بازگشت نمایندگان ایران ازکنگره اسلامی

آقایان‌محمودشهابی استادانشگاه آیت‌الله شهرستانی و آیت‌الله زاده شیرازی‌پس‌ازشرکت درکنگره‌اسلامی ازبیت‌المقدس به‌تهران مراجعت‌کردند

سخنان سفرای ایران وپاکستان

روابط ایران وپاکستان آنچنان دوستانه است‌که احتمال هیچگونه سوء تفاهمی وجود ندارد

شب پنجشنبه گذشته از طرف آقای‌اخترحسین سفیرکبیرپاکستان در تهران ضیافت شامی بافتخار آقای موسی نوری اسفندیاری سفیر کبیر جدید ایران در پاکستان‌داده شد .

آقای اختر حسین دراین میهمانی اظهار داشت که اعلیحضرت‌همایونی با انتصاب شخصیت عالیمقامی چون آقای موسی نوری‌اسفندیاری افتخار بزرگی نصیب پاکستان‌فرموده‌اند.

سفیر کبیر پاکستان افزوددرست است که هیچ دو کشوری در جهان باندازه ایران و پاکستان در اثر علائق فرهنگی و مذهبی و روابط اقتصادی بیکدیگر نزدیك نیستند معهذا اشتباه است اگر تصور شود که وظائف و مسئولیتهای سفیرکبیر کشوری در کشور دیگر سهل و ساده است . حفظ و تقویت هرچه بیشتر علائق نزدیك ودوستانه‌احتیاج بمراقبت دائمی و مساعی پایان ناپذیری دارد. در اطراف و جوانب گیرودارهائی وجود دارد که سعی می کنند بین دوستان تفرقه و سوءظن ایجاد نمایند. وظیفه سفرای کبار هر دو کشور است که همیشه‌مراقب این نیروها باشند .

سفیر کبیر پاکستان اظهارامیدواری نمود که سفیر کبیر ایران در انجام این وظیفه با وی همکاری نماید.

آقای نوری اسفندیاری در پاسخ بسفیر کبیر پاکستان اطمینان داد که در حفظ و تحکیم هرچه بیشتر مناسبات دوستانه و برادرانه موجود فیمابین ایران و پاکستان از بذل هیچگونه کوششی دریغ نخواهد نمود .همچنین‌اضافه نمودکه‌مناسبات بین دو کشور آنچنان دوستانه‌است که احتمال هیچگونه سوء تفاهمی وجود ندارد .

در ضیافت مزبور وزیر امورخارجه و وزیر بازرگانی ، سفیر کبیر امریکا و سفرای کبار چند کشور دیگر همچنین آقای ژنرال رضا سفیر کبیر سابق پاکستان درایران و چند تن از مقامات عالیرتبه وزارت خارجه شاهنشاهی ایران حضور داشتند .

در بانك عمران وتعاون روستائی

آقای محمد تقی شریعت‌بریاست ناحیه مرکز بانك عمران وتعاون روستائی منصوب گردید.

امتحانات نهائی کلاسهای ششم‌متوسطه

بقیه از صفحه اول

فرهنك نظارت بیشتری در امر امتحانات داشته باشد شورایعالی فرهنك در هزار وششمین جلسه خود ماده واحده‌ای بشرح زیر گذرانید .

ماده واحده

اداره فرهنك قبل از پایان هرسال تحصیلی حوزه هائی برای امتحانات نهائی خرداد و شهریور کلاسهای ششم دبیرستانها تعیین خواهد کرد . در هر محل ممکن‌است از دانش آموزان یك یا چند دبیرستان با هم امتحان بعمل آید . در ح

اطلاعات

شنبه هجدهم شعبان‌المعظم ۱۳۸۰ـ چهارم فوریه ۱۹۶۱

سال سی‌وپنجم ـ شماره ۱۰۴۲۶

خروشچف نخست‌وزیر ایران را بمسکو دعوت کرد

این دعوت بطور شفاهی ازطرف کاردار سفارت شوروی باطلاع نخست‌وزیر رسانیده شد

طبق اطلاعی که امروز خبرنگار ما بدست آورده در هفته گذشته «تاراسوف» کاردار سفارت کبرای شوروی در تهران با آقای نخست وزیر ملاقات و پیرامون روابط دو کشور گفتگو کرده است .

محافل مطلع اظهار عقیده‌میکنند که مذاکرات در زمینه بهبودروابط ایران و شوروی در تهران و مسکو همچنان ادامه دارد و حتی در برخی موارد تا اندازه‌ئی با خوش بینی اظهار نظر میشود .

خبرنگار سیاسی ما درگزارش امروز خود اضافه میکند که کاردار سفارت شوروی در ملاقات خود با آقای مهندس شریف امامی ازطرف خروشچف نخست وزیر شوروی برای مسافرت رسمی باتحاد شوروی از نخست وزیر ایران دعوت کرده است .

بقرا راطلاع این دعوت بطور شفاهی بعمل آمده و انتظار میرود که بزودی دعوت نامه کتبی ازطرف دولت جمهوری تسلیم آقای مهندس شریف امامی گردد .

خبرنگار ما اظهار نظر میکندکه در صورت عملی شدن این مسافرت آقای نخست وزیر در راس هیئتی بمسکو خواهد رفت و این مسافرت جنبه حسن نیت خواهد داشت .

سفیرکبیر ایران در آمریکا در دانشگاه یوتاه‌گفت:

دانشجویان ایرانی جنگجویان آزادی هستند

سالت‌لیک‌سیتی ـ ۲ فوریه ـ یونایتدپرس ـ آقای اردشیرزاهدی سفیر کبیر ایران در ایالات متحده طی نطقی که‌در دانشگاه« یوتاه » «سالت لیك سیتی »ایراد کرد گفت :در حال حاضر چهار هزار دانشجوی ایرانی در دانشگاه های امریکا مشغول تحصیل هستند . آقای زاهدی دانشجویان ایرانی را «جنگجویان آزادی »نامید واضافه کرد هنگامی که آنها بااسلحه علم و دانش بوطن باز گردند به ۸هزار دانشجویان ایرانی در اروپا و بیش از چهارده هزار دانشجویانی که‌در دانشگاههای ایران تحصیل میکنند ملحق شده و خواهندتوانست‌مبارزه جدیدی را علیه فقر و جهل‌وبیماری آغاز کنند ..

رئیس دانشگاه درآرامگاه‌اعلیحضرت‌فقید

بمناسبت تصادف امروز باروز تاسیس واستقلال دانشگاه ساعت ده صبح آقای دکتر فرهاد رئیس دانشگاه باتفاق آقایان روسای دانشکده‌ها و اعضاء شورای دانشگاه در آرامگاه شاهنشاه فقید اعلیحضرت رضاشاه کبیر حضور یافتند و پس از ادای احترام تاج گلی نثار نمودند و درمزار شاهپور فقید علیرضا پهلوی نیز فاتحه خواندند و دفتر یادبود آرامگاه‌را امضاء نمودند و بتهران بازگشتند .

فرماندار تهران گفت:

قرائت آراء طول نخواهدکشید

آقای معینی فرماندار تهران گفت ابتکاری که انجمن نظارت مرکزی انتخابات در دوره فعلی کرده قرائت آراء در تهران مانند سابق بیست روز تا یکماه طول نخواهد کشید و زودتر نتیجه آن معلوم خواهد شد و باینترتیب از مفاسدی که سابقا در جریان قرائت آراء پیش می آمدجلوگیری خواهد گردید .

جدول منتخبین دوره بیستم

ونسبت آنها تاساعت چهار بعدازظهر امروز

ملیون	مردم	منفردین
۵۸	۵۱	۱۸

نمایندگانی‌که طی ۲۴ ساعت اخیرانتخاب شده‌اند:

ملیون ـ آقایان : ـ۵۵ دکتر قاسم طاهباز از شمیرانات ، ۵۶ـ دکتر محسن سیاح از خمین ،۵۷ـ دکتر مصطفی الموتی از رودبار الموت ، ۵۸ ـ محمد صمیمی از رامهرمز.

توضیح ـ طبق تلگراف خبرنگار ما از شهرضا آقای دکترمرتضی قلی‌کیان نماینده شهرضا که بعنوان عضو حزب‌ملیون اعلام شده‌بود جزو منفردین میباشد و ایشان نیز خودرا کاندیدای منفرده‌خبرنگاران معرفی کرده و همچنین بوزارت کشور بعنوان‌منفرد اعلام شده‌است .

بنا براین نام ایشان از لیست حزب ملیون حذف و بلیست‌منفردین افزوده میگردد .

دکترمصطفی‌الموتی
نماینده رودبارالموت

دکترهاشم‌طاهباز
نماینده‌شمیران

دکتر محسن‌سیاح
نماینده خمین

محمد صمیمی
نماینده رامهرمز

انتخابات ارامنه از جمعه آینده شروع میشود

امروز فرماندار تهران آقای ابوالحسن معینی اظهارداشت که آگهی اخذرای‌انتخابات ارامنه مرکز و شمال امروز منتشر شد طبق این‌آگهی ازروزجمعه‌آینده بمدت۵ روزدرتهران انجام خواهد شد .

محل اخذرای کلیسای ارامنه در خیابان قوام‌السلطنه خواهد بود

باصناف و صنعتگران

صد میلیون تومان وام پرداخت‌میشود

امروز خبرنگار ما اطلاع یافت که شد با نظر بانك اصناف و شورای عالی اصناف صورت خواهد گرفت . از محل صندوق ذخیره کمك بصنایع کوچك اصل چهار در حدود صد صاحبان صنایع و کارخانه داران و میلیون تومان وام باصناف و صاحبان اصناف هم اکنون مشغول تنظیم و صنایع کوچك و صنعتگران پرداخت تهیه صورت‌لیست متقاضیان میباشند خواهد شد این وام که قرار داد آن

معرفی اتحادیه ها

بزودی منعقد میشود و از طریق از طرف شورایعالی اصناف به بانك سازمان برنامه و بانك رفاه اتحادیه های صنفی تهران ابلاغ شد کارگران و بانك ایرانیان و بانك تا صورت ولیست متقاضیان را به اصناف پرداخت میشود و آن قسمت شورایعالی اصناف و بانك اصناف ازاین وام که‌باصناف پرداخت خواهد ارسال دارند تا پس از بررسی وضع آنان نسبت ببرداخت وام اقدام گردد .

دکتر رفعت

کمافی‌السابق از بیماران محترم پذیرائی مینماید

بااطلاعی که مردم شریف و صمیم آستارا از انتخاب شهر خود دارند ضرور نیست دراین بحث وارد شوم .

ولی وظیفه دارم بعرض این مردم محترم وباوفا برسانم که محبت آنان نسبت بمن هیچگاه فراموش شدنی نیست فردفرد مردمی که دراین روزهای سرد مرا یاوری کردند و باعلاقه فراوان رای خودرا بصندوق ریختند در قلبم‌جادارند کرم ایشان از یاد نمیرود و همیشه برای خدمتگذاری آنان مهیا و حاضرم

یوسف اتحادیه

آخرین خبرها بعدازظهر

ایوب خان رئیس جمهوری پاکستان به ملکه انگلیس در پائین آمدن از پله های گاح ریاست جمهوری که در آن ضیافتی بافتخارملکه‌وپرنس فیلیپ بر پا شده بود ، کمك میکند ، الیزابت دوم و پرنس فیلیپ اکنون، مسافرت ۱۶ روزه خود را در پاکستان ادامه میدهند .

«سانتاماریا» به پرتقال تحویل‌داده میشود

ریودوژانیرو-٤فوریه- خبرگزاری فرانسه ـ سفیر کبیر پرتقال در بر زیل‌بوابسته‌دریائی سفارت پرتقال‌دستور داد که‌امروز کشتی سانتاماریا را از مقامات برزیلی تحویل بگیرد . دولت برزیل امروز طی نامه‌ای به‌سفیر پرتقال رسما اطلاع داد که سانتاماریا را به آندولت تحویل خواهد داد .

کودك دو روزه‌ای را درجنگل انداختند وبا گرسنگی وسرما، ۸ روز زنده ماند

توکیو ـ ٤ فوریه ـ خبرگزاری فرانسه ـ امروز یك شکارچی ژاپنی نوزادی را که دو روز پس از تولد شدن از طرف مادرش به جنگل انداخته شده بود پیدا کرد . از تحقیقاتی که بعمل آمد معلوم شد که نوزاد مدت هشت روز در مقابل سرما و گرسنگی مقاومت‌کرده وزنده مانده است .

پزشکان اظهار داشتند که زنده ماندن یك کودك دو روزه ، در مدت ۸ روز بدون غذا و در سرما بیسابقه بوده است .

اطلاعیه نیروی هوائی شاهنشاهی

درباره حادثه هواپیمای حامل هنرمندان

پیش‌از ظهر امروز این اطلاعیه درباره حادثه هواپیما از طرف‌نیروی هوائی شاهنشاهی انتشار یافت.

بطوریکه هموطنان عزیز ازاطلاعیه های رادیوئی قبلی نیروی هوائی مسبوقند ۳۶ نفراز هنرمندان هنر های زیبای کشور که جهت اجرای برنامه‌های هنری بنفع صلیب‌سرخ پاکستان درتاریخ ۲۵ دیماه ۳۹ با هواپیماهای داکوتای نیروی هوائی شاهنشاهی به پاکستان (کراچی) عزیمت کرده بودند پس‌از پرواز به شهرهای مختلف پاکستان (لعل‌پور لاهور ،راول‌پاندی، جاکوآباد،حیدر آباد) وانجام نمایشات هنری ـروز ۱۳ بهمن جاری ازکراچی بوسیلهٔ دوفروند هواپیمای داکوتای نیروی هوائی شاهنشاهی بصوب ایـران پرواز نمودند وساعت یازده‌وپنجاه‌و پنج‌دقیقه همانروز جهت سوخت ـ گیری درزاهدان فرود آمدند وپس از سوخت‌گیری درساعت یك‌وپنج دقیقه بعدازظهر بسمت تهران‌پرواز کردند .یکفروند از این دو هواپیما در نامناسبترین وضع جوی (نزول برف ـ یخبندان باند فرودگاه) با هدایت افسرعملیات واحد مربوطه‌در فرودگاه مهرآباد سالم فرود آمد ولی خلبان هواپیمای دیگر به علت تشدید اختلافات جوی مجبور به مراجعت شد وچون وضع جوی در اصفهان هم مناسب نبود بسوی‌یزد پرواز کرد که متاسفانه بعلت فرا رسیدن تاریکی ووضع نامناسب جوی منطقهٔ یزد در نقطه‌ای بفاصلهٔ ٤٠کیلومتری شمال شرقی انارك اجبارا بطور سینه‌مال (بدون باز ـ کردن چرخها) فرود آمد (این‌روش فرود طبق دستورات پروازی برای فرودهای اجباری وبمنظور تامین سلامتی سرنشینان درقبال قبول صدمه به زیر بدنه هواپیما است). هواپیما تالحظهٔ فرودباپست های بی‌سیم مهرآباد وواحد مربوط در تماس بوده وحتی پس‌از فرود هم پیام کوتاهی مبنی بر مختصات جغرافیائی محل وسلامتی مسافرین واحتیاج بکمك‌های فوری از لحاظ آذوقه ووسائل گرم کن مخابره نمود. نیروی هوائی شاهنشاهی به محض دریافت چنین پیام بااستفاده از کمك سازمانهای مربوطه کشور اقدام نمود تااز مراکز مختلفه اصفهان ، یزد ، نائین ، انارك‌بکمك فوری آنان بشتابند که با استماع اطلاعیه واخباری که نیروی هوائی از رادیو ایران پخش نمود هموطنان از چگونگی این اقدامات استحضار دارند ودر طول شب هم نیروی‌هوائی خودرا آماده نمودکه از ابتدای روشنائی روز بعد (جمعه ١٤ بهمن) از طریق هوابکمك آنان بشتابدکه خوشبختانه نیروی هوائی توانست بوسیله هواپیماهای حمل و نقل در ساعت ۱۰ر٤٠ صبح روز جمعه ١٤ بهمن خواربار وپتو ـ وسائل گرم کن بمقدار کافی بوسیله چتر به آنان برساند بطوریکه مسافرین‌پیام فرستادند که غذا ووسائل ارسالی کافی است بااقدامات بعدی نیروی هوائی توانست یك دسته از آنان‌را باهواپیمای کوچکتر (دال ـ ۲۰)قابل فرود‌در آن منطقه باصفهان وازآنجا بتهران بیاورد وبرای کسانی هم‌که یك‌شب دیگر در آنجا میماندند آذوقه ووسائل مجدد برسانند و وسائل کمکی سازمانهای مختلفه کشوری بعلت عدم نیاز ، بمراکز مربوطه مراجعت داده شد اقدامات برای برگرداندن بقیه مسافرین و وسائل آنان ادامه دارد که تاعصر روز جاری به‌تهران میرسند.

درپایان نیروی هوائی شاهنشاهی خودرا موظف میداند که‌بدینوسیله ا زسازمانهای مشروحه پائین که‌در آن موقع‌حساس از کمك ومساعدت دریغ‌ننموده‌اندا‌ظهار تشکروقدردانی نماید:

۱ـ سازمان اطلاعات و امنیت کشور (بمناسبت کمك در برقراری ارتباط بامراکزمختلف شهرستانها) ۲ـ واحدهای چترباز نیروی زمینی شاهنشاهی ۳ـ ژاندارمری کل‌کشور ٤ـ شهربانی کل کشور ٥ـ رادیو ایران ٦ـ استانداری اصفهان ۷ـ اداره پست وتلگراف و تلفن ایران ۸ـ شیروخورشید سرخ اصفهان

درتالار پارك شهر

ساعت ۱۱ بامداد امروز ازطرف سازمان مرکزی معلمین ایران به شکرانه سلامت شاهنشاه بمناسبت روز ۱۵ بهمن مراسم دعاو شکر ـ گزاری‌درپارك‌شهر برگزار گردید.

دراین مراسم آقای‌سلیمان‌بهبودی بنمایندگی از طرف وزارت دربار شاهنشاهی و عده‌کثیری ازشخصیت های فرهنگی تهران‌شرکت‌داشتند.

ابتدا آقای حسین رجبی عضو هیئت مدیره سازمان‌مرکزی‌معلمین ایران جلسه را بنام نامی‌شاهنشاه افتتاح کرد و سپس آقای سید مرتضی شکوه زاده از فرهنگیان تهران دعا برای سلامتی‌شاهنشاه را قرائت کرد بعدا قطعنامه ای از طرف آقای حسن فامیلی عضو هیئت مدیره سازمان مرکزی معلمین‌مبنی بر جانبازی و فداکاری‌معلمین‌تهران نسبت بذات شاهانه و توجه خاص شاهنشاه بطبقه معلم خوانده شد .

باکمال معذرت بعلت پیش آمد غیر منتظره جشن ازدواج‌دوشیزه منیژه پزشکیان و حسین اعتماد دربا‌شگاه دانشگاه ببعد موکول شد.

آ‌ـ۳۷۷۲۳ دکتر اعتماد‌ـ دکتر پزشکیان

اطلاعیه سوپرمارکت

شعبه سوپر مارکت در میدان بهارستان افتتاح‌اجناس خواربار ـ عطاری ـ لبنیات ـ مرغ وماهی و میوه بقیمت مرکزسوپرمارکت چهارراه پهلوی در دسترس مشتریان محترم میباشد .

آ‌ـ٤١٦٦٢

آگهی مزایده

۱ـ شرکت ملی نفت ایران تعداد۲۸ دستگاه خودرو های اسقاط موجود در انبار ری را از طریق مزایده بفروش میرساند .

۲ـداوطلبان میتوانند قبل از تسلیم پیشنهاد خود باداره انبار ها و تحویل کالا ـ سازمان مهندسی و خدمات فنی‌واقع در خیابان شاه‌کوچه لاله برای ملاحظه قرار داد فروش و ترتیب بازدید اجناس مراجعه‌نمایند.

۳ـپیشنهاد دهندگان باید نرخ پیشنهادی خودرا با قید رویت‌جنس واطلاع‌کامل ازکمیت‌و کیفیت آن و وقوف برشرایط قرار داد و تعهد تحویل گرفتن کالا تعیین نمایند .

٤ـبرنده مزایده مسئول پرداخت عوارض گمرکی وسایر حقوق‌و مالیاتهای دولتی از جمله عوارض شهرداری خواهد بود .

٥ـپیشنهاد دهندگان باید مبلغ پنجهزار ریال برای هر دستگاه خودرو سواری و ده هزار ریال برای هر دستگاه‌خودرو باری بعنوان‌سپرده بصندوق شرکت ملی نفت ایران در تهران پرداخت و قبض سپرده را ضمیمه پیشنهاد نمایند . در صورتیکه برنده مزایده در ظرف مدت ده‌روز از تاریخ ابلاغ شرکت از امضاء قرار داد و انجام معامله خودداری‌کند سپرده اش بسود شرکت ضبط خواهد شد و حق هیچگونه اعتراضی ندارد سپرده باید بصورت وجه نقد باشد .

٦ـپیشنهادات باید روی برگهای چاپی مخصوص که از طرف‌اداره انبارها و تحویل‌کالا سازمان مهندسی وخدمات فنی شرکت ملی نفت در اختیار علاقمندان گذاشته میشود بانضمام قبض سپرده در پاکت‌ممهور باقید جمله «مربوط بمزایده ۲۸ دستگاه خودرو» تاآخر وقت اداری روز شنبه ۲۲ بهمن ماه ۱۳۳۹ باداره فوق الذکر واقع در خیابان شاه ـ کوچه لاله تسلیم ورسید دریافت شود .

۷ـسپرده نفر اول و دوم تا امضاء قرار داد بابرنده اول نزدشرکت باقی میماند ولی سپرده سایرین پس از تعیین برنده مزایده مسترد خواهد شد .

۸ـبه پیشنهادات مبهم ـ ناخوانا ـ بدون سپرده ـ مشروط ـبدون اخذ رسید و پیشنهاداتیکه بعد از موعد مقرره واصل شود ترتیب اثرداده نخواهد شد .

۹ـشرکت در رد یا قبول هر یك یاکلیه پیشنهادات واصله مختار است .

آ‌ـ٤٠٤٥٦ شرکت ملی نفت ایران

مژده بساکنین محترم شمیرانات

تعمیرگاه وسرویس مجهز ۱۱۰ واقع در اول خیابان پهلوی شروع بکار کرده‌است. تلفن: ۸٤۱۳٥

۳ـ۱ آ‌ـ٤۱۱٥۸

در دومین مرحله

فروش فوق‌العاده فردا کلیه اجناس

ترمه

ازقبیل پارچه‌های نخی، پشمی، ابریشمی باصدی ٦٠ تخفیف بفروش میرسد

مانتوئی دوخته ۱۸۰ تومان

بلوز دوخته ۱٦ تومان ندوخته ۱۲ تومان

همچنین درکلیه اجناس طبق برنامه قبلی تخفیف داده شده‌است

ازفرصت استفاده‌کنید

محل فروش فوق‌العاده ترمه جنب فروشگاه ترمه

ترمه چهارراه شاه

آ‌ـ٤۱٦۸۲ گردونه

شماره جدید تلفنهای شعبه تخت جمشید بانك تهران

از تاریخ شانزدهم بهمن ماه ۱۳۳۹ بشماره های (۷۱۸۳۹) و (۷۱۸۳۸) تبدیل گردیده‌است.

آ‌ـ٤۱٥۹۰ ۱ـ۲ بانك تهران

ما اهالی شاهدوست ومیهن پرست مشکین‌شهر مهندس مجید عدل را نماینده حقیقی خود میدانیم و از ایشان پشتیبانی خواهیم کرد

قابل توجه دارندگان اتومبیلهای

فولکس واگن

بمنظور آنکه تعمیر وسرویس انواع اتومبیلهای فولکس واگن ازروی کمال اطمینان ودقت انجام‌گیرد و منحصرااز لوازم یدکی اصل ساخت کارخانه‌فولکس‌واگن‌آلمان‌استفاده شود از دارندگان اتومبیلهای فولکس‌واگن خواستاراست فقط به تعمیرگاههای مجاز این‌شرکت در تهران وشهرستانها مراجعه نمایند.

نام و نشانی تعمیرگاههای مجاز در دفترچه‌های سرویس‌که ازطرف این شرکت چاپ ودراختیار دارندگان فولکس‌واگن قرار میگیرد درج‌گردیده است.

شرکت سهامی ثابت‌پاسال

جاده‌کرج ـ خیابان جیحون

آ‌ـ٤۱٦٤۲ تبلیغات سینا

سالنامه ۱۳٤۰ دنیا

بضمیمه تقویم بغلی جلد پلاستیك وعکس واسامی نمایندگان دوره اول تادوره بیستم مجلس شورایملی

زدمو

رد مو ـ ضد موست

زدمو در گرمابه‌ها هم موجود است تلفن ۲۸۸٤٦

نطنز منوچهر ریاحی را میخواهد