۲۴ صفحه

اطلاعات

چهارشنبه ۲۴ خرداد ماه ۱۳۵۱ ـ شماره ۱۳۸۲۲ تکشماره ۵ ریال

نطق مهم شاهنشاه در کنفرانس بین‌المللی کار

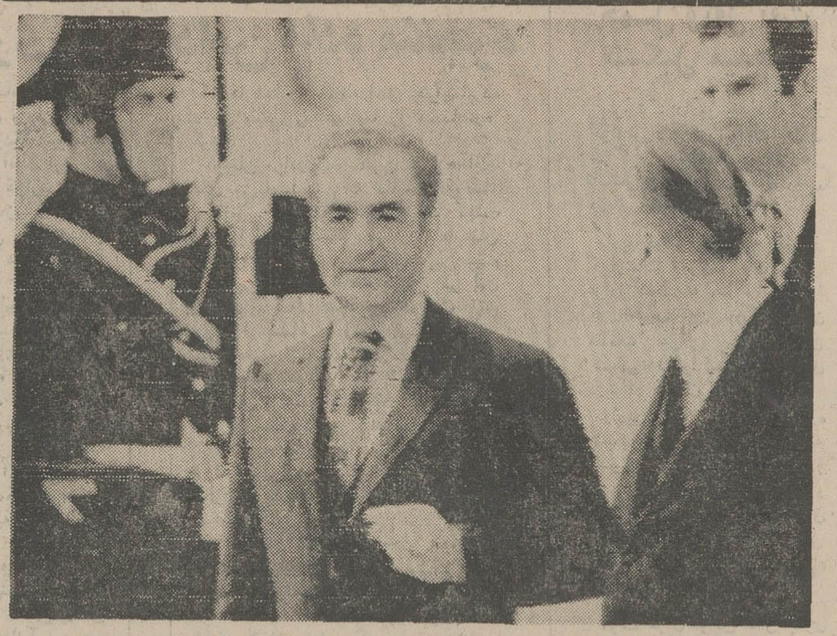

«ویلفرد جنکس» مدیر عامل سازمان جهانی کار از شاهنشاه ایران در فرودگاه ژنو استقبال کرد .
عکس رادیوئی اطلاعات

ایران راه نجات خودرا یافته است

بدون تعمیم اصول دموکراسی سیاسی و ازبین بردن استثمار فرد ازفرداعتلای اقتصادی جامعه مقدور نیست

●

توسعه اقتصادی و بهبود وضع کارگر بستگی به خلع سلاح عمومی دارد

در صفحات ۱۵ و ۲۱

روزنامه‌های معروف برزیل نوشتند :

حق

سرقت قطار

وحمله مسلحانه توسط نقابدارهای مسلح

★ یکی از کانگسترها زنگ خطر قطار را بصدا درآوردوپس از متوقف شدن قطار ٤ مرد مسلح نقابدار به‌آن حمله کردند و بسته های پستی را باخود بردند .

در صفحه ٤

نرخ سفر حج رسماً اعلام شد

در صفحه ٤

تغییرات وسیع خیابان آیزنهاور

در تبدیل خیابان آیزنهاور باتوبان:

● یک جاده ۱۲ باندی ساخته میشود

● هزینه احداث این جاده ۵۰۰ میلیون ریال پیش‌بینی شده است

● شهرداری اراضی وواحد های ساختمانی داخل این طرح را خریداری می‌کند

در صفحه ٤

پلیس در جستجوی زنی زیبا

این عکس کریمه مصطفی امین زن زیبای مصری است که پس از توقیف وی در یک اتومبیل پلیس ایتالیا از وی برداشته شده است . یک پیام رادیوئی قبلا به مقامات فرودگاه اخطار کرده بود که‌خانمی که با نامکریمه سوار هواپیما شده بمب همراه دارد .
عکس رادیوئی اطلاعات

بایک دامن موادمنفجره

با اخطار پلیس قاهره هواپیمای مسافری اضطرارا فرود آمد

پلیس ایتالیا یک زن زیبای مصری را که از مسافران هواپیما بود توقیف کرد .

در صفحه ۲

آتش بس خاورمیانه شکسته شد

نبرد مصر و اسرائیل

۴ جت اسرائیلی و مصری سرنگون شدند

★ آتش‌بس خاورمیانه شکسته‌شد
★ ۲٤ جنگنده مصر واسرائیل در آسمان به نبرد پرداختند
★ اوضاع خاورمیانه وخیم شد
★ اسرائیل اعلام کرد که‌خلبانان‌مصر باچتر در دریا فرود آمدند

در صفحه ۲

تیم ایران پایمال شده است

امروز ایران با تیم نیرومند پرتغال نبرد می‌کند

در صفحه ۳

مردی باتهام تجاوز به ۹۹ دختر دستگیر شد

این مرد تایلندی پس از تجاوز به ۹۹دختر اموال آنها را نیز دزدیده بود او هنگامیکه زیر یک درخت منتظر یکصدمین دختر بود دستگیر شد

در صفحه ٤

باتهام کشیدن چکهای بی‌محل

منافزاده توقیف شد

● وی متهم به کشیدن ۱ میلیون و ٤۰۰ هزار تومان چك بی‌محل است

● پرونده اتهام منافزاده ۱۱۳ برگ است

● ۱۰ نفر از منافزاده شکایت کرده‌اند

در صفحه ٤

اعتراض پزشکان پوست

به آزمایش های مدعی کشف داروی جذام

انسان خوکچه هندی نیست

چرا بیماران را دراختیار یك شخص غیر مطلع قرار داده‌اید

حیدرقلی خسروانی : من اهل جارو جنجال نیستم و چشم داشت مادی هم ندارم . مادر بزرگ ۱۲۰ ساله‌ام رازمعجزه گیاهان وحشی را بمن آموخت

امروز جمعی از پزشکان متخصص پوست درباره ادعای حیدرقلی خسروانی که اظهار میدارد داروی معالجه جذام را کشف کرده و عده‌ای را نیز با این دارو معالجه کرده است ، اظهار نظر کردند .

دکتر امیر پاشامحققی استاد دانشگاه و مدیر گروه بیماری های پوست در این مورد گفت:

«بیماری جذام یك بیماری عمومی و عفونی است که عامل مولد آن شناخته شده است . یعنی نزدیك به یك قرن می‌گذرد که «هانسن» آلمانی آنرا کشف کرده و اکنون جهان پزشکی میداند که میکرب جذام از گروه باسیل سل است .

وقتی چنین باشد ، مسلم است که یك گرد یا پماد گیاهی نمی تواند درمان کننده یك چنین بیماری عفونی باشد .

بقیه در صفحه ٤

مسابقه معماری

سازمان عمران مهرشهر

در صفحه آخر

آگهی استخدام کارمند

در صفحه ۱۱

برنامه آینده سینما

آتلانتیک

در حادثه خونین راه اصفهان ـ کارخانه ذوب آهن

۱۰ نفر کشته شدند

۸ نفر در این حادثه مجروح گردیدند

اصفهان ـ در یک حادثه خونین در جاده ذوب آهن اصفهان ده نفر کشته شده و ۸ نفربسختی مجروح گردیدند .

حادثه ساعت ۷٫۲۵ دقیقه بامداد امروز براثر تصادف یک مینی‌بوس بایک اتوبوس در راه اصفهان ـ کارخانه ذوب آهن روی داد .

اکثر قربانیان حادثه،سرنشینان مینی‌بوس بودند .

هنوزهویت هیچیک‌از مقتولین برای ماموران انتظامی روشن نشده است .

مینی‌بوس بشماره ۷٤۲۵۲تهران الف با ۲٤ سرنشین ازکارخانه ذوب آهن عازم اصفهان بود و اتوبوسی که بااین مینی بوس تصادف کرد، بشماره ۷۵۲۹٦ تهران با ٤۰ مسافر از اصفهان بطرف کارخانه ذوب‌آهن میرفت این حادثه در کیلومتر ٤۰ جاده اصفهان ـ ذوب آهن و درحوالی «خیر.باد» اتفاق افتاد .

شدت حادثه بحدی بود، که اتوبوس پس از تصادف با مینی‌بوس ، از مسیر خود ، منحرف شد و در فاصله ٤۰ متری محل تصادف‌باتیر سیمانی کنار جاده‌تصادف‌کرد وتیرسیمانی را درهم کوبید. مینی‌بوس نیز بصورت آهن پاره‌ای درآمد و در گوشه‌ای از جاده ، از کار افتاد.

اکثر مقتولین ومجروحین حادثه کارکنان کارخانه‌ذوب آهن‌بودند که یا از محل کار خود بازمی گشتند و یا به محل کار خود میرفتند .

اجساد قربانیان حادثه خونین راه کارخانه ذوب آهن ـ اصفهان به سردخانه‌های بیمارستان‌های اصفهان انتقال داده شد.

اسامی مجروحین

اسامی پنج تن از مجروحین حادثه خونین‌اصفهان ـ کارخانه ذوب‌آهن، به‌شرح زیر اعلام‌شده است :

صالحی مورکانی (۳۲ ساله) ، علی محمد صدری ٤۵ ساله ، خدامراد نعمت‌اللهی ٤۰ ساله، قاسم نیاز ۲۱ ساله واکبرشکوه ۳۷ ساله ..

تسهیلات تازه برای مشمولان پزشک

فارغ التحصیلان رشته های پزشکی که تخصص دارند می توانند بعد از ظهرها در بیمارستانها یا مطب شخصی کار کنند

این مشمولان خدمت وظیفه خود را صبحها در مؤسسات درمانی ارتش وسازمانهای دولتی انجام خواهند داد .

در صفحه آخر

آگهی مسابقه ورودی مدرسه عالی دماوند

در صفحه ۱۰

آگهی مربوط به مسابقات ورودی مدرسه عالی بازرگانی

فردا در صفحه دهم چاپ میشود

آگهی پذیرش دانشجودر دانشکده هنرهای دراماتیک

شرح در صفحه ۷

الن دلون
در فیلم رنگی ایستمن کالر
صبح روز حادثه
باشرکت : سیمون سینیوره
اوتاویا پیکولو ـ ژان سیبه

امروز رئیس کل بانك رفاه کارگران اعلام کرد :

وام مسکن کارگران شرکت واحداتوبوسرانی به یکصد میلیون ریال درسال افزایش یافت

نطق تاریخی شاهنشاه آریا مهر درکنفرانس بین‌المللی کار افتخار بزرگی برای کارگران ایران است .

«میزان اعتبار وام مسکن‌کارگران شرکت واحداتوبوسرانی تهران به یکصد میلیون ریال در سال افزایش یافت. تاکنون سالانه ، این مبلغ قریب هشتاد میلیون ریال بود.»

این مطلب را، صبح امروز آقای دکتر مهدی علی‌آبادی رئیس‌کل بانک رفاه کارگران در مراسم گشایش شعبه فرح این بانک اظهار داشت .

این شعبه صرفا جهت کمک به کارگران‌شمالشرق‌تهران‌بخصوص کارگران شرکت واحداتوبوسرانی در انتهای جاده ٤۵ متری سید خندان ـ میدان فرح ـ گشایش یافت .

بقیه درصفحه ۲۱

ماهنامهٔ فرهنگی ـ هنری
رودکی
نشریه‌ای نو برای نوجوانان
شماره ۸ منتشر شد

آبونمان جدید تالار رودکی

تالار رودکی در فصل هنری آینده خود (از مهر ماه ۱۳۵۱ تاپایان خرداد ماه ۱۳۵۲) مجموعا ۸ اپرا وباله جدید بروی صحنه می‌آورد :

۱ـ اپرای آیدا — اثر : جوزپه‌وردی
۲ـ اپرای نامزد فروخته شده — اثر: فردریک‌اسمتانا
۳ـ اپرای مانون‌لسکو — اثر : جاکوموپوچینی
٤ـ اپرای اکسیر عشق — اثر : گئتانودونیزتی
۵ـ اپرای فاوست — اثر : شارل‌فرانسواگونو
٦ـ باله شهرزاد — اثر : ریمسکی کورساکف
۷ـ باله دختر شلخته — اثر : فردیناندهرولد
۸ـ یک باله مدرن

دارندگان کارتهای آبونمان علاوه بر استفاده از ۳۰درصد تخفیف دربهای بلیط برنامه‌های بالا میتوانند در بهای بلیط برنامه‌های تکراری فصل‌هنری ۵۲ـ۱۳۵۱ از ۵۰ درصدتخفیف استفاده کنند و بلیطهای رایگان کنسرت‌های ماهانه ارکستر سنفونیک تهران یا ارکسترهای مجلسی تالار رودکی را نیز دریافت نمایند.

کسانیکه مایل بداشتن کارتهای آبونمان تالار رودکی هستند باید قبلا وجه‌لازم را (برای بلیط‌های درجه ۱ پس از کسر۳۰٪ تخفیف مجموعا) ۱٫۶۸۰ ریال و برای بلیطهای‌درجه ۲پس از کسر۳۰٪ تخفیف مجموعا ۱٫۱۲۰ ریال) بحساب شماره (۱۶۰۳۰٤) تالار رودکی دربانک ملی ایران شعبه شاه‌آباد واریز کنند و سپس بادردست داشتن رسید بانکی برای تعیین جا بگیشه تالار رودکی مراجعه کنند ،الف ۳۸۹۳
تلفن روابط عمومی تالار رودکی ـ ٦٦۸۳۰۵

آ ـ ۱۰۲۰

درنبرد ۲۴ جنگنده مصر و اسرائیل ۴ هواپیماسرنگون‌شد

قاهره ـ پیکار هوائی شدیدی که بعد از ظهر دیروزبین ۲۴ جنگنده مصرو اسرائیل برفراز منطقه‌کانال سوئز روی‌داد آرامش جبهه‌های جنگ اعراب‌واسرائیل‌بهم‌خورد ودو طرف ادعا کردند که در این نبرد هوائی دو هواپیمای دشمن را سرنگون ساخته‌اند .

در قاهره یک سخنگوی نظامی اظهار داشت درجریان پیکاری که بین جنگنده‌های مصر و اسرائیل در منطقه «راس‌البار» در ساحل شمالی مصر روی داد جنگنده‌های مصری دو هواپیمای میراژاسرائیل را سرنگون ساختند ودو هواپیمای مصری نیزهدف‌شکاریهای اسرائیل قرار گرفته و سرنگون شدند .

در اعلامیه ستاد نیروی هوائی مصر گفته شده است که در ساعت پنج بعد از ظهر (بوقت‌تهران) شانزده هواپیمای میراژ اسرائیلی در منطقه«راس‌البار» به‌قلمروفضای مصر تجاوز کردند و بلافاصله دسته‌ای ازشکاریهای مصری برای مقابله با هواپیماهای دشمن‌بپرواز در آمدند و در نتیجه نبرد هوائی شدیدی بین دو طرف در گرفت در جریان این پیکار دو هواپیمای اسرائیلی از نوع میراژهدف‌گلوله شکاریهای مصری قرار گرفته و بدریا سرنگون شدند ودو هواپیمای مصری نیز هدف‌گلوله قرارگرفتند.

درتل‌اویو چند ساعت قبل از صدوراعلامیه ستاد نیروی هوائی مصر یک سخنگوی نظامی اظهار داشت در یک پیکار هوائی که‌در چهل کیلومتری‌ساحل صحرای‌سینا بین هواپیماهای مصری واسرائیلی در گرفت دو هواپیمای مصری از نوع «میگ۲۱» سرنگون شدند.

در اعلامیه نیروی هوائی‌اسرائیل گفته شده است دسته شکاریهای بمب‌افکن‌اسرائیلی‌هنگامی که‌برفراز مدیترانه در ساحل شمال صحرای سینا مشغول انجام عملیات گشتی هوائی بودند با دسته‌ای ازهواپیما های میگ ۲۱ مصر برخورد کردند و در پیکاری که بین دو طرف در در گرفت دو هواپیمای میگ ۲۱ توسط خلبانان اسرائیلی سرنگون گردید وکلیه هواپیماهای اسرائیلی سالم به پایگاههای خود بازگشتند.

با این برخورد هوائی اوضاع‌در جبهه‌کانال سوئزبشدت روبوخامت گذاشت این‌نخستین برخوردی‌است که از ۳۰ژوئیه ۱۹۷۰ بین‌هواپیما های جنگنده دو طرف درگرفت .

در آن‌موقع‌اسرائیلی‌ها ادعاکردند که چهار هواپیمای میگ ۲۱ و دو هواپیمای میگ ۱۷ راسرنگون کرده‌اند.

از آن پس تنها یک‌حادثه‌هوائی در منطقه کانال سوئز روی داده بود و آن انهدام یک هواپیمای حمل و نقل اسرائیل توسط موشک های مصری در ۱۲ کیلو متری کانال در داخل صحرای سینا بود .

در اعلامیه نظامی اسرائیل تاکید شده است که دو خلبان مصری پس از آنکه هواپیماهای آنهـا هدف گلوله شکاریهای اسرائیلی قرار گرفت باچتر نجات دردریای مدیترانه در ٤٠ کیلو متری‌ساحل فرود آمدند.

کارشناسان نظامی غرب اظهار میدارند که ممکن است این‌حادثه حوادث دیگری را بدنبال داشته و تابستان داغی را در منطقه کانال بوجود بیاورد . و مسلما با تشدید عملیات کماندوئی از طرف فدائیان فلسطین باردیگر اوضاع در این قسمت‌ازجهان روبوخامت خواهد گذاشت .

خاورمیانه

برزیدنت سادات در نطق اخیر خود تهدیدکرده بود که درصورت تجاوز بمب‌افکن‌های اسرائیلی به قلمرو ارتش مصر عکس‌العمل شدیدی نشان خواهد داد . هنوز از جزئیات حادثه هوائی دیروز اطلاع دقیقی بدست نیامده است. درگذشته اینگونه عملیات هوائی بدنبال پرواز ناگهانی هواپیماهای مصری بوجود می‌آمد و شکاری های اسرائیلی‌برای مقابله‌باهواپیما های دشمن پرواز میکردند .

بدون شکتکراراین قبیل‌حوادث هوائی به مقررات آتش بس در ساحل کانال سوئز که از دوسال قبل برقرار شده است پایان‌خواهد داد .

جبهه لبنان

از سوی دیگر گزارش میرسدکه اوضاع در جبهه شرق نیز پیوسته روبوخامت میرود .

گزارشهای رسیده از شهرصیدا در لبنان حاکی است که دیشب‌دو ناوچه اژدرافکن اسرائیلی به آب های ساحلی‌لبنان‌در منطقه«صور» تجاوز کرده و تا سه کیلو متری ساحل پیش رفته‌اند.

این‌نخستین‌بار است که ناوهای جنگی اسرائیل عمیقا به آب‌های ساحلی لبنان رخنه میکنند.

دو ناوچه اژدر افکن اسرائیلی در ساعت دو بعد از نیمه شب به ساحل لبنان نزدیک شده و موشکهای نورافکن بسوی‌اردوگاه فلسطینی‌ها در نزدیکی «صور» شلیک کرده‌اند تا منطقه چریکها را روشن‌کنند. کارشناسان نظامی عقیده دارند که این عملیات نشان میدهد اسرائیلی‌ها از فکر حمله به مناطق جنوبی لبنان منصرف نشده‌اند و ممکن‌است‌طی روزهای آینده حوادث خونینی در جبهه های شرق و غرب روی دهد .

امروز جبهه خلق برای آزادی فلسطین اعلام داشت که دسته‌ای از کماندوهای این سازمان یک اتومبیل را در جلویکی از بارهای تل‌اویو منفجر کرده و پانزده اسرائیلی را کشته یا زخمـی کرده‌اند.

یک روز قبل فدائیان این اتومبیل را ربوده و پس از آنکه داخل آن را از مواد منفجره انباشته کردند در جلو یکی از بارهای «تل‌اویو» پارک نمودند .

لیلا خالد میخواهد هواپیمای اباابان‌رابرباید

کپنهاك- پلیس دانمارك با دریافت گزارش های تهدید آمیزدر مورد امکان ربوده شدن هواپیمای آباابان بر میزان مراقبت خود از وزیر خارجه اسرائیل به شدت افزوده است .

وزیرخارجه‌اسرائیل برای یك‌دیدار دوروزه از کپنهاك وارد این شهر شده است .

یك سخنگوی پلیس دانمارك گفت مراقبتی که ما اینك از آباابان به عمل می آوریم درست به میزان اقدامات و تدابیر امنیتی است که‌سال‌گذشته هنگام سفربانو گلدامایر به دانمارك به عمل آورده بودیم .

این سخنگو گفت‌پلیس کپنهاك‌اخطار- هائی از مراکز جاسوسی‌واطلاعاتی‌آلمان غربی در کلن‌دریافت کرده که‌به موجب این اخطارها «لیلاخالد» دختر چریك معروف عرب ممکن است به یکی از کشور های اسکاندیناوی وارد شده باشد .

سخنگوی پلیس دانمارك گفت‌اخطار مراکز اطلاعاتی کلن به تمام کشور های اسکاندیناوی مخابره شده و پلیس این کشورها به مراقبت های خود افزوده‌اند. به موجب این اخطارها «لیلاخالد» ممکن است‌بادو چریك آلمانی از سوئد بوسیله کشتی یا قایق‌وارد دانمارك شده و منتظر فرصت مناسب است تا هواپیمای حامل آباابان را برباید .

از سوی دیگر سخنگوی وزارت خارجه دانمارك گفت که وزیر خارجه اسرائیل بعداز ظهر روز ۵شنبه‌مذاکرات خودرا با مقامات وزارت خارجه دانمارك دنبال خواهد کرد .

وزیرخارجه اسرائیل قرار است امروز به حضور ملکه دانمارك باریافته و باچند شخصیت دانمارکی نیز ملاقات کند .

۳۰۰ دانشجوی مصر برای‌جنك درسفارت لیبی نامنویسی کردند

قاهره ـ ۳۰۰ مصری که‌اکثرا دانشجو هستند دیروز در پاسخ به‌ندای سرهنگ القذافی‌در سفارت لیبی‌در قاهره‌نامنویسی کردند تا در صورت لزوم داوطلبانه بااسرائیل نبرد کنند.

در تقاضانامه‌ای که دانشجویان مصری برکردند نوشته شده بود در پاسخ به‌ندای سرهنگ‌معمرالقذاقی رهبر مبارزات عرب من بدینوسیله داوطلبی خود را به پیوستن به نهضت مقاومت فلسطین برای آزاد کردن سرزمین‌های اشغالی اعلا- میدارم.

القذافی روز یکشنبه ضمن یک سخنرانی بمناسبت دومین سالگرد تخلیه پایگاه‌های آمریکا در لیبی از مردم کشورهای عربی خواست برای پیکار با اسرائیل در سفارتخانه‌های لیبی نامنویسی کنند.

داوطلبان برای گذراندن دوره‌های تعلیمات جنگی نظامی به‌لیبی اعزام خواهند شد.

یک دانش‌آموز ۱۶ ساله در ورقه درخواست نوشته است بسن من اجازه نمیدهد داخل ارتش مصر شوم لیکن شوق‌فراوان دارم دوش‌بدوش دیگر رزمندگان علیه اسرائیل پیکار کنم.

کنفرانس مهم رهبران مصر، سوریه ولیبی

قاهره ـ پرزیدنت سادات، ژنرال حافظ اسد و سرهنك معمرقذافی هفته آینده در منطقه «مرسی‌مطروح» واقع درمغرب اسکندریه در یك کنفرانس‌مهم شرکت خواهند کرد .

روزنامه‌های قاهره‌نوشته‌اند که‌دراین‌جلسه‌آخرین‌تحولات اوضاع‌خاورمیانه‌موردبررسی قرار خواهد گرفت .

روزنامه الاهرام نوشته است که «ایدی‌امین» رئیس جمهوری «اوگاندا» نیز پس ازپایان‌کار کنفرانس سازمان وحدت کشور های افریقائـی برای‌ملاقات‌باپرزیدنت‌سادات به مرسی مطروح خواهـد رفت .

پلیس در جستجوی یک‌زن مصری بایک‌دامن ماده منفجره

رم ـ یک هواپیمای مسافری‌بی.او.ا. سی که از قاهره به لندن پرواز میکرد دیروز مجبور شد در فرودگاه«لئو نارد داوینچی» رم یک فرود اضطراری به عمل آورد . به پلیس رم گزارش داده شده بود یک زن جوان و زیبای مصری از مسافران هواپیما بمبی رازیر دامن خویش پنهان کرده و قصد دارد هواپیما را منفجر کند .

اندکی پس از آنکه هواپیما روی‌باند فرودگاه رم بزمین نشست افراد پلیس ایتالیا یک زن جوان‌و زیبای مصری‌بنام کریمه مصطفی امین را که ۲٤ سالـه بنظر میرسید توقیف کردند . لیکن در جستجوئی که بعمل آمد بمبی از وی بدست نیامد . افراد پلیس ایتالیا کلیه مسافران و جامه دانهای آنها را بدقت بازرسی کردند لکن آلتی که سوء ظن آنهارا برانگیزد دربین‌اثاثیه مسافران یافت نشد .

پیش از آنکه هواپیمای بی.او.ا. سی در فرودگاه « لئونارد داوینچی» بزمین نشیند چندین آمبولانس ، ماشین هـای آتش‌نشانی‌در فرودگاه‌رم‌بحال‌آماده‌باش بودند و اندکی‌پس‌ازفرود آمدن هواپیما یک کارشناس بمب‌به‌داخل هواپیمابرده شد و پلیس رم هواپیما را محـاصره کرد .

کاپیتان «رامپلنگ» خلبان پروازهواپیما های بی‌ـاو‌ـاسی به مقامات فرودگاه بین‌المللی « لئونارد داوینچی» گفت هواپیما بیست دقیقه پس از برخاستن از فرودگاه قاهره یک پیام بی سیم از پلیس قاهره دریافت کرد . در این پیام اعلام خطر شده بود که یک زن جوان از مسافران بخش توریستی کمر بندی مملو از موادمنفجره دور کمـر خود بسته است .

کاپیتان « رامپلنگ» گفت با دریافت پیام بی سیم ناگزیر شدم جریان را به فرودگاه رم اطلاع داده‌و از آنها اجازه فرود اضطراری بگیرم .

گزارش پلیس رم حاکی است که‌کریمه مصطفی امین در بازجوئی مدعی شـده است که در کویت میهماندار هواپیمای خطوط هواپیمائی میدل ایست‌ایرلاینـز است و بررسی های انجام شده نشان میدهد که مشخصات پاسپورت وی‌باگفته هایش کاملا صدق میکند .

سفر عراقی‌هـا بخارج ممنوع‌شد

بغداد ـ شورای فرماندهی انقلاب عراق تصمیم گرفت برای صرفه‌جوئی در ارز خارجی مسافرت جهانگردان‌عراقی‌را به خارج ممنوع کند . مسافرت بیماران عراقی به خارج برای معالجه نیز ممنوع شده است .

این تصمیمات در چهارچوب سیاست صرفه‌جوئی که پس از ملی کرد ن‌شرکت نفت عراق به مورد اجرا گذاشته شداتخاذ گردیده‌است .

وزیران کشور وبهداری عراق ماموریت یافته‌اند برای بکار بستن این تصمیمات‌اقدامات‌لازم بعمل آورند .

فلسطینـی هـا میخـواستند موشه‌دایان را بقتل برسانند

پاریس- یک مقام بـرجسته نهضت آزادی بخش فلسطین امروز در پاریس گفت‌موشه‌دایان وزیر دفاع اسرائیل هدف اصلی تروریست های ژاپنی در جریان ماجرای فرودگاه تل‌آویو بـوده است .

«کمال عدوان»عضو کمیته‌مرکزی نهضت آزادی بخش فلسطین دیروز در نخستین کنفرانس مطبوعاتی سازمان ازادی بخش جهت تشریح ماجرای تروریستی فرودگاه تل‌آویو گفت ما عمیقااز مرگ زائران پوتوریکوئی در حادثه فرودگاه تل‌آویو متاثریم و رسما اعلام میکنیم که اینهاهدف ما نبودند. هدف اصلی‌ما موشه‌ـ دایان وزیر دفاع اسرائیل بودکه گمان‌میرفت هنگام حمله‌ژاپنی در فرودگاه باشد .

«کمال عدوان» گفت اطلاعاتی بدست آورده بودیم که موشه‌دایان در لحظات حمله در فرودگـاه «تل‌آویو» است‌ وی گفت حمله‌به فرودگاه «تل‌آویو» با در نظرگرفتن اقدامات اسرائیل‌علیه فلسطینیها و همچنین از نقطه‌نظر موازین هدف های‌نهضت فلسطینی کاملا عادلانه و قانونی بود .

« کمال عدوان » حاضر نشد جزئیات مربوط به‌فعالیت‌داوطلبان خارجی را در سازمان هـای آزادی‌بخش فلسطین بـرای خبرنگاران تشریح کند لیکن خطاب به خبرنگاران فرانسوی گفت برای اطلاع مطبوعات‌فرانسه میتوانم بگویم برخی ازهموطنان شما نیز جزو داوطلبان خدمت در سازمان آزادی‌بخش‌ما قرار دارند .

در عکس یک هواپیمای مسافری امریکائی که براثرنقص‌فنی‌اندکی پس‌از پروازناچاربه‌فروداضطراری شد در فرودگاه«دیترویت» دیده می شود. حفره‌ای که در قسمت عقب‌هواپیما بوجود آمده‌درداخل یک مربع مستطیل مشخص‌شده است. عکس رادیوئی اطلاعات

شوروی قرارداد دوستی باعراق‌را تصویب کرد

مسکو ـ شورای عالی شوروی که بمنزله پارلمان شوروی است دیروز پیمان دوستی بین اتحاد شوروی و عراق راتصویب کرد . پادگورنی این پیمان را که چندی پیش در بغداد بین رهبران شوروی و عراق به امضاء رسید گامی‌درراه‌پیشرفت خوانده است .

بموجب این قرارداد دولتین شوروی و عراق در زمینه های اقتصادی ، سیاسی ، اجتماعی ونظامی با یکدیگر همکاری خواهند داشت .

نیکلای پادگورنی صدر هیئت رئیسه اتحاد شوروی دیروز در مراسم تصویب پیمان گفت امضای پیمان دوستی میان شوروی‌وعراق‌بر تحکیم‌مناسبات دو کشور و گسترش همکاری میان سوسیالیسم جهانی و نبرد های آزادی‌بخش ملی کمك خواهد کرد .

ناظران سیاسی امضاء پیمان دوستی میان شوروی و عراق را تلاش شوروی در گسترش نفوذ خود در جهان عرب تلقی کرده‌اند . این ناظران می ـ گویند شوروی با امضای این پیمان پایگاه نفوذی خود را در دنیای عرب از مصر به عراق منتقل کرده است . پادگورنی گفت این قرارداد علیه هیچ کشوری نیست .

شوروی و عراق یك شرکت مختلط حمـل ونقل نفت تشکیل میدهند

بیروت ـ رادیو بغداد امـروز گزارش داد که شوروی وعراق سرگرم مطالعه و بررسی تاسیس یك ناوگان حمل ونقل دریائی هستند .

رادیو دولتی بغداد به نقل از گزارشات روزنامه های دولتی عراق گفت که مذاکرات‌مربوط به تاسیس این ناوگان بین مقامات عراقی و نمایندگان کمپانی «تکنواکسپورت»شوروی دربغداد جریان دارد .

رادیوبی‌آنکه‌به جزئیات‌اشاره کند خاطرنشان ساخت که تاسیس ناوگان مشترك حمل و نقل بموجب ماده ۵ قرارداد دوستی میان شوروی و عراق صورت می گیرد که در آوریل گذشته بین دو کشور به‌امضاء رسید .

دولت عراق اوایل سال جاری یك کمپانی حمل و نقل با سرمایه ۵۰ میلیون دینار عراقی (۱۵۲ر۵ میلیون دلار) تاسیس کرد . کمپانی جدید سه تانکر نفتکش با ظرفیت ۳۵هزار تن به کارخانه کشتی سازی اسپانیا سفارش داده است .

آشفتگی درخطوط هوائی جهان

پس از برخورد هوائی مصر و اسرائیل هیچگونه‌اقدامات احتیاطی جدیدی در فرودگاه های لودوتل‌اویو بعمل نیامده‌است زیرا از هنگام ربودن هواپیمای «سابنا» در هشتم ماه مه و سوء قصد ۳۰ ماه مه فرو. گاه های اسرائیل پیوسته در حال آماده‌باش بسر میبرند .

دسته‌ای از واحد های ویژه و کماندو های اسرائیلی در اطراف این فرودگاه ها اردو زده‌اند .

در عین حال دولت های لبنان و مصر بمبارزه برای‌اثبات بی‌گناهی خود در ماجرای فرودگاه لود ادامه میدهند .

آشفتگی

ماجرای هواپیمای «دی . سی . ا» شرکت هواپیمائی «امریکن ایرلاینز» در امریکا و اعلام خطر انفجار بمب دریک هواپیمای شرکت هواپیمائی «بی.او.ا.سی» در ایتالیا اضطراب و نگرانی شدیدی در میان شرکت های هواپیمائی بوجودآورده و دررفتو آمد خطوط هوائی بین‌المللی آشفتگی ایجاد کرده است .

بدرخواست فدراسیون بین‌المللی خلبانان قرار است‌شورای امنیت سازمان ملل متحد برای گفتگو درباره مبارزه با هواپیما دزدی وانفجار بمب درهواپیمای مسافری یک جلسه‌فوق‌العاده تشکیل دهد و اگر تا پنج روز اقدام موثری در این زمینه بعمل نیاید اعتصاب جهانی خلبانان خطوط هوائی را در سراسر گیتی فلج خواهد کرد .

در دیترویت اعلام شد که حادثه هواپیمای «دی. سی .ا» شرکت هواپیمائی «امریکن ایرلاینز» بر اثر انفجار بمب در قسمت توشه هواپیما روی نداده بلکه باز شدن ناگهانی دریچه قسمت توشه این حادثه را بوجود آورده است . هواپیمای «دی . سی . ا» پانزده دقیقه پس‌از پرواز از فرودگاه«دیترویت» براثر از کار افتادن بعضی از دستگاه های آن با عجله در فرودگاه فرود آمد .

قبلا گفته شده بود که این حادثه براثر انفجار بمب بوجود آمده است باوجود آسیب شدیدی که به هواپیما وارد شده بود خلبان توانست ٦٧ مسافر هواپیما را سالم به‌فرودگاه برساند تنها در این حادثه دوازده نفر زخمی شدند و هشت‌نفر آنها در بیمارستان بستری شدند .

دادگاه‌استانبول حکم‌اعدام۳تروریست رانقض کرد

استانبول ـ دادگاه عالـی استانبول حکم دادگاه شماره ۳ نظامی را درباره اعدام سه تن از افراطیون دست چپی ترك نقض‌کرد. این دادگاه‌سه نفر از تروریست‌های‌ترکیه «ضیاییلماز» «نجمی‌دمیر» و «کامیل‌دده» را باتهام قتل کنسول اسرائیل و قیام‌علیه‌رژیم ترکیه و تلاش‌برای برقراری یك رژیم مارکسیستی دراین کشورباعدام‌محکوم کرده بود .

این سه نفر عضو سازمان غیرقانونی «جبهه خلق آزادی بخش» ترکیه و باماهر جایان یکی از رهبران جبهه همکاری نزدیك‌داشته‌اند. آنهادر چندین عملیات‌تروریستی‌از جمله‌ربودن و اعدام کنسول اسرائیل در ترکیه شرکت داشتند .

دادگاه عالی استانبول پس ازنقض‌احکام مرك این سه‌نفر دستور داد محاکمه آنها در دادگاه دیگری تجدید بشود .

در شورش زندانیان پاکستانی ۵۱ نفر مجروح شدند

راولپندی ـ براثر شورشی که دیروز در زندان مرکزی پیشاور در ایالت مرزی شمال غرب پاکستان‌بوقوع پیوست ۸ محافظ زندان و ۴۳ زندانی زخمی شدند .حال ۱۰ تن از زخمی شدگان وخیم گزارش شده است .

به موجب گزارش های رسیده زندانیان زندان مرکزی پیشاور که از شش روز پیش دست به اعتصاب زده‌اند دیروز با پرتاب سنك و آجر بطرف رئیس زندان ونگهبانان سربه شورش برداشتند و پلیس برای متفرق کردن آنها ناگزیر از تیراندازی و بکار بردن گازاشك آور شد .

یك گزارش‌حاکی است که یکی از زندانیان حین فرار هدف گلوله یکی از محافظان قرار گرفت و کشته شد . زندانیان یکی از دیوار های زندان را شکستند و با آجر های آن به رئیس زندان و نگهبانان حمله‌ورشدند زندانیان برای اعتراض به احکام مرك چند زندانی وبدی شرایط زیست در زندان دست به اعتصاب زده بودند .

زندانیان اعتصابی درخواست داشتند که احکام‌مرك زندانیان به حبس دائم تبدیل شودشورش زندانیان زندان مرکزی پیشاور چهار ساعت پس از انتصاب یکی ازاهالی بنگال بنام محمود علی به مقام وزیر مشاور در امور ملی وزندانها ، بوقوع پیوست .

مقامات زندان ادعا کردند که شورش زندان سر کوب شده و زندانیان به سلول های خود بازگشتند .

امریکا علیرغم اخطارچین مجدداً هانوی وشهرهای دیگر را بمباران کرد

واشنگتن ـ«چارلزبرای» سخنگوی وزارت امور خارجه آمریکا در پاسخ اخطاریه‌دیروز جمهوری‌خلق چین اظهار داشت‌که هدف‌بمباران هوائی‌هدفهای‌نظامی ویت‌نام‌شمالی بهیچوجه تهدیدکردن امنیت‌کشور چین نیست ، این بمباران ها با دقت و مراقبت کامل انجام میشود و بهیچوجه خطری متوجه چین نخواهد بود .

وی حاضر نشد بیش از این‌در باره اعلامیه دولت پکن اظهار نظر کند .

دولت جمهوری چین معتقد است که براثر توسعه دامنه بمباران‌های هوائی امنیت چین بخطر افتاده است .

وی همچنین حاضر نشد درباره تماس های واشنگتن‌وپکن‌توضیحی بدهد و تاکیدکردکه بمباران های هوائی ویتنام شمالی بوسیله اشعه «لیزر» و تلویزیون کنترل میشود و استفاده از این شیوه های جدید سبب شده است‌که بمبارانها با دقت کامل انجام شود .

محافل سیاسی واشنگتن اظهار میدارندکه‌پس ازمسافرت‌چوئن‌لای به هانوی در مارس۱۹۷۱ تاکنون هرگز دولت پکن چنین اعلامیه شدیداللحنی درباره خطر توسعه جنگ در هندوچین صادر نکرده بود .

برای نخستین بار چین ضمن‌اعلام همبستگی کامل خود با ویتنام شمالی اعلام داشت که ملت های چین و ویتنام با هم دوست و برادر بوده وبمانند لب و دندان همسایه جدائی ناپذیر هستند .

باوجود اخطار شدیداللحن چین هواپیما های بمب‌افکن آمریکائی دیروز نیز اطراف هانوی وشهر های دیگر ویتنام شمالی رابمباران کردند .

در پایتخت ویتنام شمالی روز گذشته دوبار سوتهای خطر حمله هوائی بصدا درآمد .

خبرگزاری ویتنام شمالی‌گزارش داد که دیروز دو هواپیمای بمب‌افکن آمریکائی از نوع «اف ٤» در «توئین کوانگ» سرنگون شدو عده زیادی از خلبانان آمریکائی اسیر شدند .

از طرف دیگر شکاریهای‌ویتنام شمالی یک‌هواپیمای دیگرآمریکائی را در «کوانگبین» سرنگون‌کردند و سه کشتی از نیروی دریائی آمریکانیز در جریان یک نبرد دریائی هدف گلوله قرار گرفته و غرق شدند .

یك زن دیگر در هند نخست‌وزیر شد

دهلی نو ـ خانم «ناندینی ساپتاتی» ٤١ ساله وزیر مشاور در وزارت اطلاعات وسخن‌پراکتی دولت مرکزی هند امروز به مقام رهبری حزب در ایالت «اوریسا» برگزیده شد .

بموجب قوانین هند بانو «ساپتاتی» خود به‌خود مقام نخست وزیری ایالت «اوریسا»را نیز حائز می گردد .دولت موتلفه دست راستی قبلی اوریسا جمعه پیش سرنگون شد .

بانو «ساپتاتی» که بسیار جذاب است ازخویشاوندان نزدیك بانو گاندی نخست وزیر هند است و گفته می ـ شود بانو گاندی از نفوذ خود در برگزیده شدن وی به نخست وزیری ایالت «اوریسا» استفاده کرده است .

بانو «ساپتاتی» دومین زنی است که در هند به مقام نخست وزیری میرسد . در حال حاضر بانو گاندی نخست وزیر حکومت مرکزی و بانو ساپتاتی نخست وزیر حکومت محلی ایالت «اوریسا» است .

سـران افـریقا سیاست‌اسرائیل را محکوم میکنند

رباط ـ دومین‌جلسه مذاکرات سری سران کشور های عضو سازمان وحدت افریقا نیمه شب دیشب (بوقت‌تهران)پایان‌یافت.

یك سخنگوی رسمی پس از پایان جلسه به خبرنگاران گفت سران کشور های‌شرکت کننده در کنفرانس توصیه کردند کنفرانس‌آینده سران کشور های غیر متعهددرالجزایر تشکیل شود .

کنفرانس‌همچنین‌تصمیم گرفت بودجه « کمیته آزادی» سازمان وحدت‌افریقا را از یك میلیون لیره انگلیسی به یك میلیون و پانصد هزار لیره افزایش‌دهد .

پولهای این کمیته صرف کمك به مبارزات ضد استعماری سیاه‌پوستان افریقا میشود .

دراین جلسه همچنین دستور کار کنفرانس که شامل ۱۹ ماده است به تصویب رسید و بلافاصله ده‌ماده آن مورد بررسی قرار گرفت .

دراین جلسه همچنین سران کشورهای عضو سازمان وحدت افریقااوضاع‌خاورمیانه‌وگزارشی راکه از طر فرئیس جمهوری موریتانی به کنفرانس تسلیم شده‌بود مورد بررسی قراردادند.

ضمنا یك کمیسیون‌دوازده‌نفری ماموزشد که قطعنامه ای‌درباره خاورمیانه تهیه کند .

ناظران سیاسی اظهار عقیده کردند کمیسیونی که ازدوازده وزیر خارجه تشکیل می شود بطور قطع اسرائیل‌را محکوم خواهد کرد .

سران کشورهای‌شرکت کننده در کنفرانس‌ضمناتصمیم گرفتند طرح ایجا یك سیستم دفاعی افریقابه کمیسیونی‌از کارشناسان نظامی ارجاع شود .

والدهایم: ماموریت صلح خاورمیانه بابن‌بست روبرو شده است

رباط ـ «کورت والدهایم» دبیر کل سازمان ملل متحد که برای شرکت در کنفرانس سران‌کشور های عضو سازمان وحدت افریقا پریروزوارد رباط شد در یک کنفرانس‌مطبوعاتی‌گفت‌که‌ماموریت گونارYارینگ میانجی سازمان ملل متحد برای رفع اختلافات اعراب واسرائیل با بن‌بست کامل روبرو شده و در شرایط فعلی ممکن نیست‌یارینگ بتواندماموریت خود را از سرگیرد .

با اینحال سازمان ملل متحد تمام کوشش خود را بکارخواهد برد تاراه حل مسالمت‌آمیزی‌برای مشکل خاورمیانه پیدا کند .

دبیر کل سازمان ملل متحد تاکید کرد که وی پس‌ازبازگشت به نیویورک درباره امکان‌فعالیت مجدد «یارینگ» مطالعاتی به‌عمل خواهد آورد ولی تصور نمی‌کند که باین زودی اوضاع و احوال برای ماموریت وی مساعد شود چه فعلا هیچ یک از دو طرف با تجدید ماموریت یارینگ موافق نیستند .

والدهایم امروز رباطرا بسوی نیویورک ترک می‌کند .

گروه فرهنگی مرجان
یك دوره کلاس تقویتی مخصوص برای فارغ‌التحصیلان ممتـــاز
کلاسهای چهارم‌وپنجم‌متوسطه ترتیب داده است که در آن منحصرا
برنامه‌سال‌چهارم برای‌فارغ‌التحصیلان کلاس چهارم و برنامه سالهای چهارم وپنجم‌برای فارغ‌التحصیلان‌کلاس‌پنجم مجدداوعمیقاموردمطالعه‌قرارمیگیرد
تا از هم‌اکنون آمادگی لازم را بـرای امتحانات‌ورودی‌دانشگاه‌کسب‌نمایند.
درخاتمه کلاس ازموادی که تدریس شده است امتحان کتبی بعمل میاید و بهترین دانش آموزان هرکلاس میتوانند در صورت تمایل از بـورس تحصیلی در یکی از دبیرستانهای گروه فرهنگی مرجان استفاده نمایند
محل ثبت‌نام :
۱ ـ میدان کاخ ، خیابان ابتهاج دبیرستان دختران مرجان تلفن های ۱۸۷الی ۶۶۹۲۸۵
۲ ـ خیابان‌پهلوی روبروی سینما آتلانتیك کوچه جاوید دبیرستان پسران مرجان تلفن ۶۲۱۹۷۴
اوقات ثبت‌نام
صبح‌ها از ساعت ۸ الی ۱۲
بعد از ظهر ها از ساعت ۱ الی ۹ شب .

eumig
پروژکتورهای ناطق اومیگ
فیلمهای شمارا زنده میکند
فیلمهای ۸ میلیمتری سوپر و غیر سوپر خود را باپروژکتورهای تمام اتوماتیك اومیگ بطریق ساده ناطق‌کنید
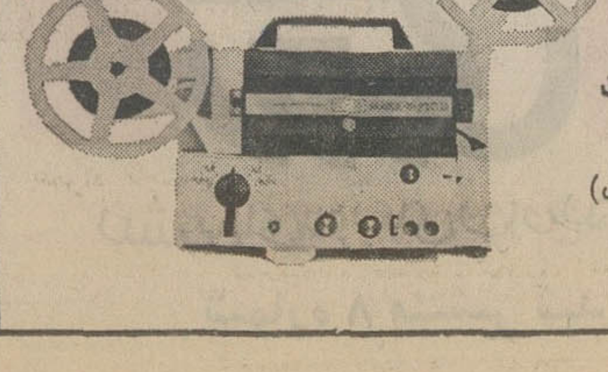
اومیگ سازنـده‌مشهورترین انـواع دوربین و پروژکتور ۸ میلیمتری درجهان
شرکت‌سهامی ادکا (نماینده‌انحصاری)
ساختمان‌پارك‌خیابان سپهبدزاهدی ۲۴۵
تلفن ۸۲۶۳۰۴ ـ ۸۳۰۵۲۸

موزائیک ماشینی ناهید
معمول آخرین تکنیک سیمانکاری در ایران
خیابان پهلوی سه‌راه عباس آباد ۵۹۴ تلفن ۶۲۱۰۵۴ـ ۹۲۱۰۵۴

خیاط ایتالیائی
باسیک ایتالیائی
برای دانشجویان تخفیفات خاصی قائلیم خیابان آیزنهاور چهل متری نـواب چهارراه ساسان پلاک ۱۸۶
آ ـ ۱۸۹۹۲

حق ایران در نبرد با ایرلند، پایمال شد!

امروز: ایران در برابر پرتغال

دستهای حجازی به نشانه آفساید بالا بود که ایرلندیها گل زدند!

بازیگران ایران سرگرم اعتراض برای گل دوم خود بودند که ایرلندیها گل مساوی را زدند!

نتیجه نبرد تیم ملی فوتبال ایران با پرتغال، بامدادفردا ـ به وقت تهران ـ روشن خواهد شد امابیشابیش میتوان گفت که بازیگران جوان ما برای پیروزی درین مسابقه، بخت کمی دارند مگر آن که به «معجزه» دل خوش باشیم.

پرتغال ـ حریف‌امروزایران‌ـ از تیم سرشناس، کارآمد و میدان دیده‌یی برخوردار است درحالی که بازیگران ایرانی، برای اولین‌بار به میدان‌بازی‌های جهانی و پر ارزش گام نهاده‌اند. ازین‌رو، با قاطعیت میتوان گفت که در شرائطی طبیعی، تیم ملی فوتبال‌پرتغال تنها بسبب‌تاکتیک پیشرفته و کاملا پرداخته خود و همچنین برخورداری ازبازیگران باکلاس و با تکنیک، دستکم معادل‌دو گل برتر از ایران است. از سوی دیگر درحالی که‌پرتغال با روحیه‌یی استوار و امید فراوان به صعود و حتی فتح جام جهانی کوچک، خاطری آسوده از حریف امروز خود دارد، بازیگران ایرانی بار شکست در مسابقه‌یی را به دوش میکشند که شصت دقیقه تمام مزه شیرین پیروزی در آن را چشیده بودند!

در گزارشهای چند شماره اخیر خوانده‌اید که در باخت ایران به ایرلند جنوبی، داور میان و یکی ازدو کمک داوران نقش مهمی را بر عهده داشته اند اما اگر بخواهیم که بار سنگین این شکست را یکجا بر دوش دو داور ایتالیایی بگذاریم، بیگمان راه خطا پیموده‌ایم. گزارشها، گذشته از اشاره به خطای داوران مسابقه ایران و ایرلند، نکات مهم دیگری را نیزدربر دارد که هر یک از آنها، شایسته تامل است و گذشت سرسری از آنهاهرگز نمیتواند درست باشد.

اول ـ اگر تعصب بخرج ندهیم باید اعتراف کنیم که‌تیم فوتبال ایران را نمیتوان در زمره تیمهای صاحب کلاس آورد زیرا در فوتبال ما هنوز نشانی ازتاکتیک ـ آنچنانکه جهان امروزمی‌شناسد نیست، بزبان ساده‌تر این که فوتبال ما در چهارچوب غیرت، از خود گذشتگی، فداکاری و جنگندگی بازیگرانش خلاصه میشود. آن چه تیم ملی ما را بر اسرائیل، برمه، کره جنوبی و بالاخره کره شمالی پیروز کردبیگمان آمیزه‌یی بود از آنچه گفتیم نه تاکتیک و فوتبال بیشرفته .... مثلا شاید برای شما دور از باور باشد که «پشت چشم نازک کردن»ها و «فیس و افاده» بازیگران کره شمالی در میهمانی‌سفیرمهربان، خونگرم و کاردان شاهنشاه در اسلام‌آباد و تا حدودی‌بیمهری تماشاگران در امجدیه، از مهمترین عواملی بود که راه‌تیم ملی فوتبال ما را به سوی المپیک مونیخ هموار کرد و «بچه‌ها» را با عزمی جزمپرای پیروزی به میدان نبرد سوم با کره شمالی فرستاد.

دوم ـ بنابر این مربی هوشیار و آگاه باید با توجه به نکات یاد شده‌تیم‌ملی فوتبال ایران را سامان بخشد وبدان شکل دهد. درحالی که عملا می‌بینیم چنین نبوده است. برای مثال، هنگامی که تیم ایران یک گل پر ایرلند برتری دارد و حتی گل دومی را نیز به ثمر میرساند، به دستور مربی درلاک دفاعی فرومیرود، آن هم درست‌در شرائطی که طبیعت بازیگر ایرانی خواستار تهاجم است. بازیگر ایرانی که دوبار با فرو ریختن دروازه حریف، این نکته مهم را دریافته که نفوذ به قلب دفاع رقیب امکان‌پذیر است، بیش از هر چیز برای کسب گل های بیشتر می‌کوشد زیرابرای اولین‌بار فرصتی یافته تا در مسابقات جهانی و مهم نیز قدرت خود را بنماید. با اینحال، ناگزیر است که به فرمان مربی شکل دفاعی بخود بگیرد، آن هم شکلی‌که بخاطر دوری فوتبال ایران از تاکتیک پیشرفته، بیفایده و بی‌ثمراست. «آژاکس‌آمستردام» قهرمان باشگاههای اروپا در نبرد با «انتر میلان» بیش از هرچیز براین فرضیه پوچ خط بطلان کشید که حتی دفاع مطلق، دفاعی استوار چون خط دفاعی «انترمیلان» نیز نمیتواند برای همیشه پایدار بماند.

سوم ـ بهرحال، تیم ملی ایران با یک گل برتری به‌لاک دفاعی فرو رفت و دامنه‌مسابقه را به جلوی دروازه خود کشید و در یک فرصت مناسب بازهم به لطف طبیعت‌بازیگرانش گلی را بدست آورد که‌داور آن را نپذیرفت. حتی با این گل نیز فرمان مربی تغییر نیافت، تیم ایران همچنان در لاک دفاعی باقی ماند ودرست درگیرودارو گرماگرم اعتراض به داور، فورورد حریف یکی از مدافعین را فریفتو دروازه را فرو ریخت. گرچه نسبت به این گل نیز اعتراض شد ولی فرمان داور بابرجای‌ماند. بیگمان، یک مربی هوشمند و کارآمد دربرابر چنین‌پیشامدی، اولین واکنش خودرابا تعویض مدافع فریفته و برجا ماندن‌دیی که از ناحیه تحت حفاظت او گل به ثمر رسیده است، نشان خواهد داد.

اما مربی تیم ایران این واکنش طبیعی رانشان نمیدهد باقی ماندن بازیگر خطاکار خط دفاعی تیم را از هم میپاشد و روحیه خود بازیگر خطاکارو یارانش را که مهمترین نشانه قدرت آنها است، تضعیف می کند.

چهارم ـ بازیگر خطا کار در تیم باقی می‌ماند و شیوه منسوخ «آفسایدگیری» همچنان بر تیم حکومت میکند درحالی که بنابرهمین شیوه، «لیج» نویسد: «ایران استحقاق‌پیروزی داشت و چشم پوشی داور از گل «گیونس» گوش راست ایرلندی که از محوطه آفساید آنرابه‌ثمر رساند، باعث‌پیروزی تیم فوتبال ایرلند شد.»

مفسران‌ورزشی این روزنامه اضافه کرده‌اند:

داوربناحق«گل دوم ایران را که بوسیله پرویز قلیچ خانی (بروایتی علی پروین و بروایتی هم ایرانپاک!) وارد دروازه‌تیم ایرلندی از خطای مدافع ایرانی که به گمان آفساید بر جای مانده بود، سود میجوید و با آسودگی گل مساوی‌کننده را میزند!

پنجم ـ مربی تیم ملی فوتبال ایران با دستپاچگی و بدون در نظر گرفتن شرائط وموقع تیم نه تنها مدافع خطاکار را به بیرون فرا نمی‌خواند و در تغییر آرایش دفاعی تسوام با آفساید گیری فرمانی نمیدهد، بلکه در بخشیدن شکل‌دفاعی‌به تیم، بیش از پیش میکوشد و یکی از فورواردها را بیرون می‌آورد تا یک هافبک را جانشین او کند. چرا؟پاسخی روشن دارد: نتیجه مساوی آن‌قدر ارزش دارد که نباید بخاطر پیروزی‌دست به‌«ریسک» زد.

ششم ـ خط فورورد تیم ایران، کمکار است اما بازهم در تغییر آن کوششی صورت نمی گیرد!

مربی تیم ملی فوتبال ایران، در خط فورورد بازیگری (مظلومی) را به خدمت میگیرد که بامداد روز مسابقه، خسته و کوفته از راه رسیده است. باکمی آشنایی به‌سیمای فوتبال ایران، دریافت این نکته‌چندان دشوار نیست که بازیگری چون مظلومی به مدت حداکثر سی دقیقه می‌تواند در خدمت تیم‌ملی ایران باشد. هربازیگر فرصت طلب وموقع‌شناسی، چنین‌است. ازین که بگذریم، مظلومی‌خسته وفرسوده بوده‌است‌وبنابراین نیروی او می‌باید برای مسابقه بعدی ذخیره می‌شد. اما مربی ایران به‌این نکته روشن حتی گوشه چشمی‌هم ندارد. در برزیل، براحتی می‌توان‌همایون بهزادی را برنیمکت ذخیره‌ها نشاند. البته این حق مسلم‌هر مربی است که چگونه مهره‌هارا بکار گیرد ولی بشرط آن که بازی با مهره‌ها فقط در جهت نفع تیم ودور از هرگونه نظر و امیال شخصی باشد. متاسفانه، نبرد باایرلند این اندیشه را پدید می‌آورد که جابجا کردن مهره‌ها در جهت نفع تیم ودور ازاغراض شخصی نبوده است.

هفتم ـ مربی ایران که از بازیهای اخیر ملی‌ایران کمابیش تجربه‌هایی اندوخته، بیگمان می‌تواند در ساختن بدن بازیگران نقشی موثر را ایفاء کند ولی حتی با توجه به آن که تیم ملی ایران دربازیهای اخیر خود (بجز باایرلند) پیروز بوده است،به مربی باتجربه‌تری نیاز دارد زیرا مربی کنونی‌قبل از در اختیار گرفتن تیم ملی، کوچکترین تجربه درخشان و ارزنده‌یی نداشته است. بزبان ساده‌تر، تجربه‌مربی کنونی ـ که گفتیم میتواند تمرین دهنده خوبی باشد ـ درچهار چوب بازیهای‌ملی‌ایران خلاصه‌میشود. بازیهایی که نود ونه‌درصد از عوامل پیروزی در آنها، غیرت وجنگندگی بازیگران ایران بوده است.

ناتمام

محمد رنجبر

چند نکته مهم

چرا ایران شکست خورد؟

ما در چهارچوب غیرت، از خود گذشتگی، فداکاری و جنگندگی بازیگرانش خلاصه میشود. آن چه تیم ملی ما را بر اسرائیل، برمه، کره جنوبی و بالاخره کره شمالی پیروز کردبیگمان آمیزه‌یی بود از آنچه گفتیم نه تاکتیک و فوتبال بیشرفته .... مثلا شاید برای شما دور از باور باشد که «پشت چشم نازک کردن»ها و «فیس و افاده» بازیگران کره شمالی در میهمانی‌سفیرمهربان، خونگرم و کاردان شاهنشاه در اسلام‌آباد و تا حدودی‌بیمهری تماشاگران در امجدیه، از مهمترین عواملی بود که راه‌تیم ملی فوتبال ما را به سوی المپیک مونیخ هموار کرد و «بچه‌ها» را با عزمی جزمپرای پیروزی به میدان نبرد سوم با کره شمالی فرستاد.

دوم ـ بنابر این مربی هوشیار و آگاه باید با توجه به نکات یاد شده‌تیم‌ملی فوتبال ایران را سامان بخشد وبدان شکل دهد. درحالی که عملا می‌بینیم چنین نبوده است. برای مثال، هنگامی که تیم ایران یک گل پر ایرلند برتری دارد و حتی گل دومی را نیز به ثمر میرساند، به دستور مربی درلاک دفاعی فرومیرود، آن هم درست‌در شرائطی که طبیعت بازیگر ایرانی خواستار تهاجم است. بازیگر ایرانی که دوبار با فرو ریختن دروازه حریف، این نکته مهم را دریافته که نفوذ به قلب دفاع رقیب امکان‌پذیر است، بیش از هر چیز برای کسب گل های بیشتر می‌کوشد زیرابرای اولین‌بار فرصتی یافته تا در مسابقات جهانی و مهم نیز قدرت خود را بنماید. با اینحال، ناگزیر است که به فرمان مربی شکل دفاعی بخود بگیرد، آن هم شکلی‌که بخاطر دوری فوتبال ایران از تاکتیک پیشرفته، بیفایده و بی‌ثمراست. «آژاکس‌آمستردام» قهرمان باشگاههای اروپا در نبرد با «انتر میلان» بیش از هرچیز براین فرضیه پوچ خط بطلان کشید که حتی دفاع مطلق، دفاعی استوار چون خط دفاعی «انترمیلان» نیز نمیتواند برای همیشه پایدار بماند.

سوم ـ بهرحال، تیم ملی ایران با یک گل برتری به‌لاک دفاعی فرو رفت و دامنه‌مسابقه را به جلوی دروازه خود کشید و در یک فرصت مناسب بازهم به لطف طبیعت‌بازیگرانش گلی را بدست آورد که‌داور آن را نپذیرفت. حتی با این گل نیز فرمان مربی تغییر نیافت، تیم ایران همچنان در لاک دفاعی باقی ماند ودرست درگیرودارو گرماگرم اعتراض به داور، فورورد حریف یکی از مدافعین را فریفتو دروازه را فرو ریخت. گرچه نسبت به این گل نیز اعتراض شد ولی فرمان داور بابرجای‌ماند. بیگمان، یک مربی هوشمند و کارآمد دربرابر چنین‌پیشامدی، اولین واکنش خودرابا تعویض مدافع فریفته و برجا ماندن‌دیی که از ناحیه تحت حفاظت او گل به ثمر رسیده است، نشان خواهد داد.

اما مربی تیم ایران این واکنش طبیعی رانشان نمیدهد باقی ماندن بازیگر خطاکار خط دفاعی تیم را از هم میپاشد و روحیه خود بازیگر خطاکارو یارانش را که مهمترین نشانه قدرت آنها است، تضعیف می کند.

چهارم ـ بازیگر خطا کار در تیم باقی می‌ماند و شیوه منسوخ «آفسایدگیری» همچنان بر تیم حکومت میکند درحالی که بنابرهمین شیوه، «لیج» نویسد: «ایران استحقاق‌پیروزی داشت و چشم پوشی داور از گل «گیونس» گوش راست ایرلندی که از محوطه آفساید آنرابه‌ثمر رساند، باعث‌پیروزی تیم فوتبال ایرلند شد.»

مفسران‌ورزشی این روزنامه اضافه کرده‌اند:

داوربناحق«گل دوم ایران را که بوسیله پرویز قلیچ خانی (بروایتی علی پروین و بروایتی هم ایرانپاک!) وارد دروازه‌تیم ایرلندی از خطای مدافع ایرانی که به گمان آفساید بر جای مانده بود، سود میجوید و با آسودگی گل مساوی‌کننده را میزند!

پنجم ـ مربی تیم ملی فوتبال ایران با دستپاچگی و بدون در نظر گرفتن شرائط وموقع تیم نه تنها مدافع خطاکار را به بیرون فرا نمی‌خواند و در تغییر آرایش دفاعی تسوام با آفساید گیری فرمانی نمیدهد، بلکه در بخشیدن شکل‌دفاعی‌به تیم، بیش از پیش میکوشد و یکی از فورواردها را بیرون می‌آورد تا یک هافبک را جانشین او کند. چرا؟پاسخی روشن دارد: نتیجه مساوی آن‌قدر ارزش دارد که نباید بخاطر پیروزی‌دست به‌«ریسک» زد.

ششم ـ خط فورورد تیم ایران، کمکار است اما بازهم در تغییر آن کوششی صورت نمی گیرد!

مربی تیم ملی فوتبال ایران، در خط فورورد بازیگری (مظلومی) را به خدمت میگیرد که بامداد روز مسابقه، خسته و کوفته از راه رسیده است. باکمی آشنایی به‌سیمای فوتبال ایران، دریافت این نکته‌چندان دشوار نیست که بازیگری چون مظلومی به مدت حداکثر سی دقیقه می‌تواند در خدمت تیم‌ملی ایران باشد. هربازیگر فرصت طلب وموقع‌شناسی، چنین‌است. ازین که بگذریم، مظلومی‌خسته وفرسوده بوده‌است‌وبنابراین نیروی او می‌باید برای مسابقه بعدی ذخیره می‌شد. اما مربی ایران به‌این نکته روشن حتی گوشه چشمی‌هم ندارد. در برزیل، براحتی می‌توان‌همایون بهزادی را برنیمکت ذخیره‌ها نشاند. البته این حق مسلم‌هر مربی است که چگونه مهره‌هارا بکار گیرد ولی بشرط آن که بازی با مهره‌ها فقط در جهت نفع تیم ودور از هرگونه نظر و امیال شخصی باشد. متاسفانه، نبرد باایرلند این اندیشه را پدید می‌آورد که جابجا کردن مهره‌ها در جهت نفع تیم ودور ازاغراض شخصی نبوده است.

گل دوم ایران

دردقیقه ٦٤ زمانی که «کلی» دروازه‌بان ایرلندی و کلانی فورواردتیم ایران جلوی‌دروازه بودند، قلیچ خانی زننده گل اول دومین گل را بثمررساند. (در مورد این که قلیچ خانی اولین‌و تنها گل قانونی ایران‌را به ثمر رسانده، کوچکترین اختلافی وجود ندارد.) داور مسابقه گل دوم ایران راپذیرفت و بیدرنگ مرکز زمین را برای کاشتن توپ نشان داد. اما خط‌نگهدار برزیلی مسابقه پرچمش را بعلامت آفسایدبالا برد و دوان دوان پیش آمد و ناگهان‌اعلام‌داشت که گل ایران قانونی نیست!

«آنگونس» داور میان، بعد ازمشاوره‌با«روفینو» که‌سرانجام معلوم نشد به چه عذری، آفساید یا خطا، گل دوم‌ایران را نپذیرفته است، بدون توجه به‌اعتراضات بازیکنان تیم‌فوتبال ایران، از قبول گل دوم‌خودداری کرد در حالیکه اگر این گل پذیرفته میشد، ایرلند به دشواری قادر به جبران دوگل عقب مانده بود.

فرصت طلبی ایرلند

در همین گیرودار و در شرایطی که بازیگران تیم فوتبال‌ایران همچنان مشغول مشاجره‌باداوربودند«مالیگان» با یک ضربه آزاد توپ را به «مارتین» داد و «مارتین» آنرا برای گوش چپ تیم «لیج» فرستاد و این بازیکن ایرلندی‌بیدرنگ گل تساوی‌را دردروازه ایران جای داد! بدینسان ایران نه تنها گل مردود خود را بازنیافت بلکه با روحیه تضعیف شده، گل مساوی‌را نیز ناگزیر پذیرفت. اما این نیز پایان کار نبود: درست‌چهاردقیقه‌بعد«گیونس» از طرف راست با به توپ‌در جلوی‌دروازه ایران ظاهر شد و در حالی که ناصر حجازی دروازه‌بان پرتلاش و هوشیار تیم‌ملی‌فوتبال ایران دستهایش را بعلامت آفساید بالا برده بود، توپ را بدرون دروازه فرستاد!

تمام تماشاگران برزیلی که شاهد این آفساید بودند برای یک لحظه مساله شرط بندی‌را ازیاد بردند و شروع به جار و جنجال‌کردند، اما داورمسابقه بدون‌توجه به اعتراض بازیکنان ایرانی و هیاهوی تماشاگران مرکز زمین را به علامت قبول گل نشان داد!

تلویزیون نوبل
NOBEL

تصفیه آب استخر زالیون
شرکت زالیون
خیابان اسکندری ـ شماره ۱۳۲ ـ تلفن ۹۲۱۰۳۹

برای ملاحظه برنامه‌های
بهترین تورهای مسافرتی تابستانی
آمریکا ـ اروپا ـ افریقا ـ استرالیا
حج عمره
شرکت سهامی ایتال اکسپرس نماینده گل هواپیمائی آلیتالیا
Alitalia
خیابان شاهرضا ـ مقابل ریالتو تلفن ۶۶۹۸۱۷-۶۶۹۸۱۸

پذیرائی رنگین کمان لبنان
ازشنبه شب در باغ باصفا باشام عالی وموزیك دلپذیر
تلفن رزرو ۸۲۲۲۹۰

CANTEEN SUPERVISOR
Expanding manufacturing concern has vacancy for an Iranian Nationality with following qualifications:
1. Perfect knowledge of English & Farsi.
2. High school diploma.
3. At least three years of experience in canteen and catering.
Interested parties who have military exemption are required to send their applications to Personnel Manager P.O. Box 2922 Tehran.

کوپ الکساندر
گیسوی شوی وپوش بانوان
ویك سربازان
پروك جوانان
هرپیس آقایان
به اقساط ماهانه
فقط ۲۰ تومان
I.B.S.
آی بی اس پهلوی جنب سینما امپایر تلفن ۶۲۳۹۰۰

از فرداصبح سینماهای
فلور دروازه‌طلائی
پرفروش ترین و پرحادثه ترین فیلم دهسال اخیر در تمام دنیا

THE ADVENTURERS
ماجراجویان
اقتباس از اثر پرفروش نویسنده‌جنجالی امریکا هارولد رابینز

کارگردان و تهیه‌کننده: ترنس ییلیرت
سوپر پاناویژن رنگی باصدای استریوفونیك
با شرکت: کندیس برگن / ارنست بورگناین / لی تیلور یانگ / شارل ازناوور / روسانو براتسی / اولیو یادوهاویلند / الن بیدل / تامی برگن / دلیا بوکاردو / آناموفو و ... بکیم فهمیو (درنقش داکس)
محصول کمپانی پارامونت

مژده بدارندگان کولر اونیورسال
شرکت سهامی اونیورسال جهت تسهیل درامر نصب خازن وهمکاری بیشتر تعدادی خازن مخصوص مشتریان و خریداران کولر اونیورسال وارد نموده است.
تلفن های ۷۹۲۸۱۰ و ۷۹۰۳۸۹
روز وشب در اختیار شما است

آغاز دومین هفته نمایش در بهترین گروه سینمائی
کاپری ـ نیاگارا ـ اروپا ـ میامی ـ الوند ـ کیهان ـ ری ـ اسکار ـ فردوسی ـ مارلیك ـ ارانوس (وسیلورسیتی قلهك) وسیلوانا
همایون ـ زری خوشکام ـ مرتضی عقیلی
بهرام وطن پرست ـ فخیم‌زاده ـ گرجی ـ آرزو و ذکریا هاشمی

موزیك متن: اسفندیار منفردزاده ـ مدیر فتبرداری: ایرج صادقپور سناریست وکارگردان: محمدرضا میرلوحی محصول آس فیلم

همزمان با تهران در شهرستانها: ★ شیراز (پاسارگاد ـ کاپری) ★ مشهد (دیاموند ـ متروپل) ★ کرمانشاه (آتلانتیك) ★ اهواز (دنیا) ★ رشت (آسیا ـ سعدی) ★ قزوین (آریا)

SALES EXECUTIVE REQUIRED
PREREQUISITES
1. Iranian nationality
2. Military exemption or completion
3. Age 35 to 40 years
4. Fluent Farsi - English
5. Marketing degree from U.S.A. university
6. At least ten years experience Salary commensurate with experience and background
7. Iranian Driver's license required.
Send resume with recent photo to P.O. Box 692, Tehran Ref. SE

قهرمانان موتور سوار، جوانان حادثه‌جو و مردانی که با سرعتی مافوق تصور به استقبال خطر میروند در این اثر پرغوغای حقیقی سالن سینما را بلرزه در میاورند
از امشب فقط در
سینما پولیدور
استیو مك کوئین
در فیلم رنگی
مافوق سرعت

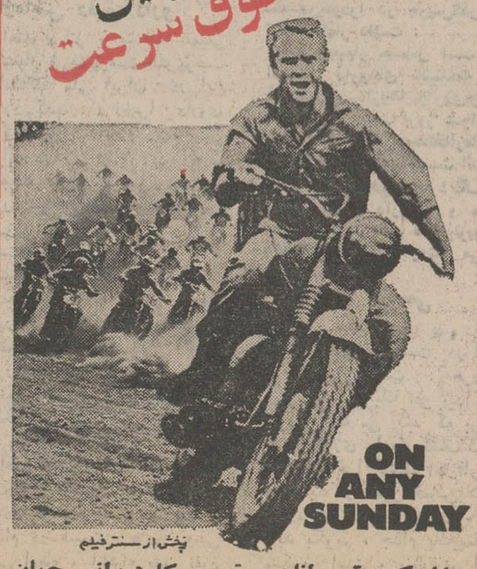

پخش از سنتر فیلم
باشرکت قهرمانان موتورسیکلت رانی جهان

کاباره باکارا
جلوه‌گاه هنرمندان محبوب جهان

مرسدس

جمیله

انریت

کیوان

داریوش

افشین

آنچه شما خواسته‌اید

اکروبات باله رودس‌دانس

اواوکارلوس

همراه باچندین برنامه‌ژانگولر ـ بالت‌ـآواز ـ قسمت های فکاهی انتقادی ـ رقص ...
تلفن رزرو میز ۶۲۸۲۰۸

کاباره باکارا همچنان میدرخشد

خبرهای کوتاه

دستور ثبت‌نام درمدارس

اداره آموزش وپرورش‌تهران میزان‌شهریه‌مدارس غیردولتی را تعیین و به مدارس ابلاغ کرد و دستور داد براساس شهریه تعیین شده ثبت‌نام را آغاز کنند دراین دستورالعمل گفته شد که‌از دریافت‌هرگونه وجوه اضافی از قبیل پول ورزش، ورودیه و نظایر آن خودداری نمایند .

مذاکره کارشناسان راه‌آهن

یک هیات از کارشناسان راه‌آهن ترکیه دیروز وارد تهران شد وازامروزمذاکرات خود را بامقامات راه‌آهـن دولتی ایران آغاز کرد .

مذاکرات این هیات بـا مسوولان راه‌آهن ایـران ، پیرامون تعییـن خط مشی جدید برای حرکت قطارهای باری ـ مسافربری ـ حمل و نقل ایران و ترکیه به اروپا و خاورمیانه خواهد بود .

در این مذاکرات مقررات تازه‌یی نیز در مورد حمـل بار وکالاهای بازرگانان‌ایرانی از طریق بنادر حیدرپاشا و طرابوزان دریای مدیترانه و سیاه انجام خواهد گرفت . وضع مقررات تازه برای‌حمل بار و مسافر به شهر هـای خـاورمیانه نیز در دستـور مذاکرات قرار دارد .

پخش مراسم ویژه کنفرانس بین‌المللی کار

ساعت ۸و ۱٥ دقیقه‌امشب مراسم ویژه کنفرانس بین ـ المللی‌کارکه شاهنشاه‌آریامهر درآن نطق مهمی ایـراد فرمودند از شبکه تلویـزیون ملی ایـران پخش خواهـد شد .

برنامه های رئیس دانشگاه مونرال

بامداد امروز روژه گودری رئیس دانشگاه مونـرال از بیمارستان‌حسن‌اهری،انستیتو تاج پهلوی ومرکزاتمی‌دانشگاه بازدید نمود، بعداز ظهرامروز رئیس دانشگاه مونرال باآقای دکتر کاظم‌زاده وزیر علوم و آموزش عالی وآقای دکترامین رئیس دانشگاه صنعتی‌آریامهر ملاقات کرد و واحد هـای مختلف دانشگاه‌آریامهربازدید کرد .

کمیته دانشجویان روشندل

درساعت۷ بعداز ظهر امروز دکتر محمد خزائلی دربـاره شرکت درسه کنفرانس‌جهانی مربوط به رفاه نابینایان که در پاریس وبرلن‌شرقی‌ومسکو تشکیل گردیده‌بودسخنرانی خواهد کرد .

دراین‌جلسه کمیته‌دانشجویان روشندل نیز کارخودرا آغاز می کند .

افتتاح شعبه

شعبه فرح بانک رفاه‌کارگران صبح امروز با حضور آقایان دکتر شادمان استاندار استان مرکزی ، دکتر علی‌آبادی رئیس کل بانک رفاه و اعضای هیئت مدیره شرکت واحد اتوبوسرانی گشایش یافت.

این شعبه‌صرفا بمنظور کمک و مساعدت به کارگران شرکت واحد در میدان‌فرح تاسیس‌شده است.

جلسه علنی شورا

مجلس شورای ملی‌ساعت ۹ بامداد فردا جلسه علنی دارد .دراین جلسه هفت‌لایحه دولت مطرح و مورد بررسی قرار میگیرد.

منافزاده بازداشت شد

آخروقت امروز بازپرس شعبه ۱٥ دادسرای تهران اکرام منافزاده را باتهام یك میلیون و ٤٠٠هزار تومان چك‌بی‌محل و کلاهبرداری‌باقرار تامینی‌معادل همین مبلغ به زندان فرستاد .

وی‌بنا به شکایت عده‌ای از مشتریان سازمان شهرسازی که تشکیل داده بود و نیز صدور چك بی محل تحت تعقیب قرار گرفت‌و بوسیله‌ماموران آگاهی دستگیر شد .

عده شاکیان اکرام‌منافزاده‌این بار ۱۰ نفر هستند که‌دونفرشان به علت‌عدم انجام تعهداتش در موردشهرسازی‌شکایت کرده‌اند، بقیه شاکیان ، از اوچك‌بی‌محل دردست‌دارند . اولین برك این پرونده دوسال پیش تشکیل شده است وایناك پرونده ۱۱۳ برك‌دارد .

او درپاسخ سئوال بازپرس که چرادر قبال خانه‌سازی‌به‌تعهدات خود عمل نکرده است گفتـه است که مقامات دولتی طرح‌او را ردکردند واو گناهی‌ندارد .

مردی باتهام تجاوز به۹۹دختر دستگیر شد

بانکوك ـ مردی که تاکنون ۹۹ دختر را مورد تجاوز قـرار داده‌وپس از آن لباس و وسایل همراه آنان را بسرقت بـرده دیروزهنگامیکه‌درانتظاریکصدمین قربانی خود بود در ایالت«کالاسین» تایلند دستگیر شد .

پلیس از مدتها قبل همه جا در جستجوی این دیوانه‌جنسی بود تا آنکه دیروز هنگامیکه وی در یک روستا زیر یک درخت منتظریک دختر دیگر بود او را بدام انداخت . در جیب او یک چاقو ویک چراغ قوه پیدا شد. این مرد هنگام بازجوئی گفت نمیداندتاکنون بچند دخترتجاوز کرده‌زیراشماره آنها از حساب بیرون‌است. تاکنون ٤٠ دختـر در اداره پلیس پس از مشاهده این مرد شهادت داده‌اند که او همان کسی است که به آنها تجاوز کرده است .

مردان مسلح یك قطار را چپاول کردند

رم ـیك قطار مسافری بین شهر رم و « سی‌ویتا »دریکصد کیلو متری شمال پایتخت از طرف گروهی از مردان مسلح نقابدار مورد حمله و چپاول‌قرار گرفت . گانگستر ها در این حمله بسته های پستی ترن را ربودند . یکی از گانگستر ها که در داخل قطار بود تاگهان زنك خطر را بصدا درآورد و به محض متوقف شدن ترن‌سه یا چهار مرد مسلح نقابدار که یکی از آنها با مسلسل دستی مسلح بود وارد قطار شده و کیسه های پستی‌رابغارت‌بردند. هنوز تلاش ماموران پلیس‌برای پیدا کردن گانگستر ها به نتیجه نرسیده‌است .

جوانی، خواهر خودرا کشت

بعداز ظهر دیروز جوان ۱۹ ساله‌ای بنام « محمد سنجابی» خواهر بیست ساله خود بنام «شهلا» را در یکی از خانه‌های بدنام شیراز با٦ ضربه چاقو کشت و سپس خودرا در اختیار مقامات انتظامی گذاشت ...

«محمد» علاوه بر کشتن خواهر بیست ساله‌اش زن دیگری بنام « شیرین »را نیز که بقصد میانجیگری‌واردماجرا شده بود از ناحیه بازو مجروح ساخت و اورانیز روانه بیمارستان کرد.

«محمد سنجابی » متهم بقتل دراولین مراحل بازجوئی گفت: دیروز وقتی‌وارد خانه‌ای که‌در یکی از محلات بیرون شهر شیراز قرار دارد شدم‌وخواهرم را در آنجا دیدم کنترل اعصابم را از دست دادم و او را با ضربات چاقو کشتم !

پیش بینی هوا

هوای سواحل دریـای مازندران ابری همراه بـا رگبار پراکنده . هوای استان آذربایجان و شهرستانهـای شمالی استان خـراسان و دامنه های البرز نیمه ابری، همراه بارگبار پراکنده وباد نسبتا شدید در سطح زمین خواهد بود.

هوای بقیه نقاط ایـران صاف همراه با مقداری ابـر خواهد بود . گرمترین نقطه: ایرانشهر با حداکثر ٤٦ و حداقل ۳٦ وخنکترین‌نقطه: کرمانشاه با حداکثر ۳۰ و حداقل ۷ درجه بوده است .

حـداکثر درجه حرارت دیروز تهران ۳۲ و حداقـل ۲۱ درجه بوده است .

مادرشوهر از دست عروسش خودرا دار زد !

شبستر ـ دیروز زن چهل‌وپنج ساله‌ای بنام «زینب» اهل روستای «دیزج خلیل» شبستر خود را بـا طناب از سقف آشپزخانه منزلش حلق‌آویز کرد و جانسپرد .

این زن‌یکساعت قبل از آن قصد داشت از دست «رقیه» عروسش بقصد خودکشی خود را به چاه آب خانه‌اش بیاندازد ولی زنان همسایه از راه رسیدند و از کار وی جلوگیری کردند .

پس از رفتن زنان همسایه ، «زینب» مجدداقصد خودکشی‌کرد و با حلق‌آویز کردن خویش بـه زندگیش خاتمه داد .

نرخ سفر حج رسماً اعلام شد

★ زائرین خانه خدا ، به دو دسته تقسیم شدند

★ دسته اول زائرین ٦هزار تومان و دسته دوم ٥هزار تومان باید بپردازند .

سرپرستان کاروانهای حج در سال جاری باید برای هر زائر عضوکاروان ده تاپانزده هزارریال به اوقاف به عنوان سپرده حسن انجام خدمت بسپارند .

آقای دکتر آزمون معاون‌نخست وزیر و سرپرست اوقاف امروز اعلام داشت : در سال جـاری دو نوع کاروان به حج خواهـد رفت . یکی کاروان ردیف یك و دیگری کاروان ردیف دو . سرـ پرستان کاروانهای ردیف یك باید یك میلیون و پانصد هزار ریال و سرپـرستان کاروانهای دوم یك میلیون ریال بعنوان سپرده در اختیار اوقاف بگذارند تا بهنگام مراجعت ، درصورت‌عدم مشاهده خلاف در تعهداتی که به اوقاف سپرده‌اند ، این مبالغ به آنهـا مسترد شود .

هزینه زیارت

معاون نخست وزیر در مورد وجهی که زائرین بابت سفر حج خود به کاروان ها باید بپردازند گفت : برای زائرین کاروان‌های ردیف یك ٦ هزار تومان وبرای زائرین کاروان های ردیف دو ٥ هزار تومان تعیین شده است که ایـن مبلغ شامل قیمت بلیت هواپیما ، غذا ـ حمل و نقل در عربستان سعودی اقامت در جده مدینه ، مکه ، عرفات ، منی و مراجعت به ایران خواهد بود و بجز این مبلغ هیچ یك ازکاروان ها حق ندارند دیناری از زائرین به هیچ عنوان اخذ کنند .

اختلاف کاروان ها

دکتر آزمون در مورد اختلاف دو نوع کاروان اظهار داشت : اختلاف میان این دو طبقه فقط برای اسکان دادن حجاج در منی است . زائرین ردیف اول در هتل و خانه اقامت خواهنـد داشت و زائرین طبقه دوم در چادر سکونت خواهند کرد ولی کلیه برنامه غذائی واسکان حجاج در کلیه مراسم حج ، برای همـه زائرین بصورت یکسان اجرا خواهد شد .

پایان انتخابات و اعلام نتیجه قطعی آراء

هیئت‌مدیره کانون‌وکلا انتخاب شدند

شاهکار — شریعت‌زاده — جلالی نائینی — پزشکپور — انواری — اردلان

پروین — واحدی — منصوریان — اعتصام — شهاب فردوس — زاهد

ملکی — فیض مهدوی — نزیه — عمیدی نوری — دادفر — هاشمیان

★ امکان دارد بـعضی از منتخبین استعفا کنند

★ اعضاء هیئت مدیره‌ازبین «قدیمی ها» ووکلای جوان انتخاب شده‌اند

هادی ـ مهرپرور

امروز خواندن آراء جهت تعیین شانزدهمین دوره هیئت مدیره کانون وکلای دادگستری پایان یافت و ۱۲ نفر به عنوان اعضای اصلی و ٦ نفر بعنوان اعضای علی‌البدل انتخاب‌شدند.

اعضای اصلی عبارتند از :

۱ـ دکتر محمدشاهکار ٤٣١
۲ـ دکترمحمدباقرشریف‌زاده ٤٠٧
۳ـ محمدرضاجلالی نائینی ٤٠٠
٤ـ محسن پزشکپور ٣٧٦
٥ـ دکتر عبدالکریم‌انواری ٣٧١
٦ـ تقی پروین ٣٥٢
۷ـ عبدالحمید اردلان ٣٥١
۸ـ دکترجواد واحدی ٣٤٥
۹ـ جعفر منصوریان ٣٣٦
۱۰ـ مسعود اعتصام ٣٠٩
۱۱ـ ولی‌الله شهاب فردوس ٣٢٨
۱۲ـ اسماعیل زاهد ٣٢٦

اعضای علی‌البدل

۱۳ـ محمدرضا فیض مهدوی ٣٢٣
۱٤ـ دکتر مهدی ملکی ٣٢٢
۱٥ـ حسن نزیه ٣١٣
۱٦ـ ابوالحسن‌عمیدی‌نوری ٣١١
۱۷ـ دکتر حبیب دادفر ٣١٠
۱۸ـ علی هاشمیان ٣٠٩

اخذ رای جهت تعیین هیئت مدیره کانون دوشنبه هفتـه گذشته انجام شد و خوانـدن آراء از روز سه شنبه گذشته آغاز و امروز پایان یافت .

خواندن آراء زیر نظر هیئت نظار انجام شد روز های اول تعداد آراء کاندیداها بـطور یکنواخت زیاد می‌شد ولی روز های آخرنوسانات قابل‌توجه‌ای مشاهده‌شد به این ترتیب کـه نفرات از لحاظ تعداد رای جای خود را عوض گردند .

واجدین شرایط برای‌دادن رای در حدود یکهزارو پنجاه نفر بودند که از این عده فقط ۷۱٤ نفر پای صندوق آراء رفته و به کاندیدا های مورد نظر خود رای دادند .

تبریك

هنگام خواندن آراء اکثر کاندیدا هـا حضور داشتند ، دیروز باوجود اینکه‌هنوز قرائت ٤٠رای‌ازآراءاخذشده باقی‌مانده بود معذلک چون این رقم نمی توانست اثر زیـادی در وضع کاندیدا ها داشته باشد، انتخاب شدگان مشخص‌بودندو حاضرین در جلسه به آنان تبریک مـی گفتند .

ممکن است بعضی‌از انتخاب شدگان استعفاء بدهند و نفرات بعداز اعضاء علی‌البدل به هیئت مدیره راه یابند .

علت استعفای احتمالی‌بعضی از کاندیدا ها این خواهد بود که آنان‌پس‌از انتخابات‌احساس کنند که با بعضی از همکاران خود هماهنگی فکری‌ندارند زیرا منتخبین‌ازبین‌دو دسته‌«قدیمی‌ها» و وکلای جوان هستند و همین امر باعث‌تفاوت‌سلیقه بین‌کاندیدا ها می باشد .

آراء بقیه کاندیداها

بقیه کاندیدا های عضویت هیئت مدیره کانون وکلا آرائی به این شرح بدست آوردند .

۱۹ـ دکتر حسینقلی کاتبی ۳۰۷
۲۰ـ دکتر منوچهر حقیقی ۲۸۷
۲۱ـ دکترنورالله ملکزاده ۲۷۹
۲۲ـ البرت برناردی ۲۲٥
۲۳ـ جهانگیر امیرحسینی ۲۲٤
۲٤ـ ابراهیم فخرائی ۲۱٦
۲٥ـ دکتر معینی عراقی ۱۹۸
۲٦ـ دکتر ضیاء مدرس ۱۸٤
۲۷ـ حسین شایسته ۱٦۸
۲۸ـ عبدالحسین‌ممیززاده ۱٦۲
۲۹ـ جواد رضوی ۱٥۹
۳۰ـ عباس ساسان‌فر ۱٥۹

درکنفرانس بین‌المللی کار

نطق شاهنشاه بااستقبال گرم نمایندگان ملتها روبرو شد

* استقبال

شاهنشاه آریامهر ساعت ٥وپنج دقیقه بعد از ظهر دیروز وارد ژنو شدند .

در فرودگاه ژنو آقای «جینکس» مدیر کل دفتربین‌المللی کار ،آقای گی‌چیاردی رئیس دفتر سازمان ملل متحد در ژنو ، سفیر سوئیس در دفتر اروپائی سازمان ملل متحد ، رئیس شورای حکومتی کانتون ژنو ،شهردار ژنو، رئیس تشریفات کانتون ژنو و همچنین آقای اسداله علم وزیر دربار شاهنشاهی ، آقای مجیدی وزیر کار و اموراجتماعی ، آقای‌خسرو هدایت سفیر شاهنشاه آریامهر و نماینده‌دائم ایران در دفتراروپائی سازمان ملل متحد ، آقای هرمز قریب‌رئیس‌کل تشریفات‌شاهنشاهی و بیش از دویست تن از ایرانیان و دانشجویان ایرانی مقیم ژنو از شاهنشاه بگرمی استقبال کردند .

خیرمقدم نماینده‌دانشجویان

پس از آن شاهنشاه به جایگاه مخصوص فرودگاه‌ژنو تشریف‌فرما شدند ، در اینجا در مقابل صف ایرانیان و دانشجویان مقیم ژنو دسته گلی بوسیله یک دوشیـزه خردسال ایرانی‌به‌پیشگاه‌شاهنشاه تقدیم‌شدوآنگاه نماینده‌دانشجویان ایرانی در سویس خیرمقدم عرض کرد و چنین معروض داشت :

شاهنشاها ، چاکر غلامرضا کهتری‌دانشجوی‌سال پنجم پزشکی افتخار داردکه‌از طرف‌دانشجویان و ایرانیان مقیم سوئیس تشریف ـ فرمائی شاهنشاه آریامهر را به‌ژنو خیر مقدم عرض نماید . گرامی مقدم اعلیحضرت شاهنشاه برای‌ما ایرانیان مژده‌ای‌بودبس عظیم‌چون طی‌این تشریف‌فرمائی نمایندگان گروه های عظیمی از جهانیان که هم‌اکنون در ژنو گرد هم آمده‌اند با ترقیات عمیق و تحولات سریعی که در تمام شئون اجتماعی و اقتصادی‌ایران‌در چارچوب‌انقلاب سفید تحت هدایت مداوم‌شاهنشاه عظیم‌الشان ما تحقق پذیر شده از نزدیک آشنا خواهند گردید .

شاهنشاها ، این پیشرفت های بیسابقه و توجهات خاصی که نسبت به شئون فرهنگی وتعلیماتی مبذول میفرمایند بهترین مشوق ما دانشجویان به فرا گرفتن علم و دانش جهت‌بازگشت به میهن‌عزیز در اسرع وقت و ملحق شدن بـه صفوف وسیع خدمتگزاران انقلاب سفید میباشد تا ایران عزیز هرچه زودتر به هدفهای بزرگی که در پیش دارد نایل آید .

پس‌از گزارش نماینده دانشجویان شاهنشاه آریامهر نسبت بـه دانشجویان و ایرانیان مقیم ژنو ابراز تفقد فرمودنـد و رهسپار اقامتگاه اختصاصی شدند .

تشریفات عزیمت به‌کنفرانس

امروز ورود شاهنشاه به کـاخ ملل در ژنو با تشریفات خـاصی صورت گرفت در ساعت نه و نیم بامداد آقای عباس عمار معاون مدیر کل دفتر بین‌المللی کار در اقامتگاه اختصاصی شاهنشاه آریامهر در ژنو حضور یافت و سپس موکب ملوکانه باتفاق معاون مدیر کل دفتر بین‌المللی کار و ملتزمین به کاخ سازمان در ژنو عزیمت کرد.

در این موقع‌دبیردفتر بین‌المللی کار از اقامتگاه اختصاصی،عزیمت شاهنشاه را با تلفن به منشی جلسه اطلاع داد تا اعضای کنفرانس و مدعوین‌در جایگاههای خود مستقر گردند .

در ساعت ۱۰ شاهنشاه باتفاق همراهان وارد عمارت سازمان‌ملل متحد شدند و از طرف مدیرکل دفتر بین‌المللی کار و رئیس دفتر سازمان ملل متحد در ژنو مورد استقبال قرار گرفتند . آقـای «جنکنز» مدیر دفتر بین‌المللی کار پس از عرض خیرمقدم رئیس و نواب رئیس و هیئت‌مدیره‌سازمان ملل بین‌المللی کار را به پیشگاه شاهنشاه معرفی کرد و آنگـاه شاهنشاه به تالار کنفرانس تشریف‌فرما شدند.

دراین جا رئیس‌کنفرانس عمومی کار و نواب رئیس بوسیله مدیر کل دفتر بین‌المللی کار به حضور شاهنشاه معرفی شدند و سپس رئیس کنفرانس و مدیر کل دفتر بین‌المللی کار شاهنشاه را تـا کرسی مخصوص معظم‌له همراهی کردند در این موقع اجـلاسیه مخصوص بوسیله رئیس کنفرانس افتتاح شد و ایشان از مدیر کل دفتر بین‌المللی کار تقاضا کردند که بیاناتی در معرفی شخصیت شاهنشاه آریامهربه اعضای‌شرکت کننده در اجلاسیه مخصوص‌ایراد کنند و آقای «جنکنز» بیاناتی به این شرح ایراد کردند :

تجلیل از شاهنشاه

برای من موجب مباهات است که امروز اعلیحضرت شاهنشاه آریامهر یکی ازبنیانگذاران بزرگ سیاست اجتماعی قرن بیستم را به کنفرانس بین‌المللی کار معرفی کنم .

شاهنشاه آریامهر طی سی سال سلطنت خود ، انقلاب ثمربخشی را در ایران رهبری کرده‌اند که حماسه‌ای است در دفتر زندگانی اجتماعی معاصر و همین قاطعیت و پیروزی در اجرای طرحهـای عظیم سبب شده که رهنمود های شاهنشاه درباره ثبات سیاسی ، رشد اقتصادی و استقرار عدالت اجتماعی از ارزشهائی درخشان و اعتباری خاص برخوردار باشد و همه مصلحین و اندیشمندان جهان را به آموختن روشهای توصیه شده ایشان راغب‌سازد.

هنگامیکه شاهنشاه ایران رهبری ملت خود را بعهده گرفتند این کشور بمناسبت شرائط دوران جنگ و تسلط دیرینه رژیم‌فئودالی از کلیه امکانات یکجامعه پیشرو محروم بود . ایران آن زمان از نظر آموزش و پرورش جدید سهم ناچیزی داشت ، خطوط ارتباطی ناقص و نارسابود و غیر ازصنایع سنتی‌ویک‌پایگاه صنعت‌استخراجی که آنهم دراختیار بیگانگان بود اثری ازیک‌جامعه پیشرو وصاحب هدف بچشم نمیخورد .

ولی انقلاب اعلیحضرت در تمام زمینه‌ها راهگشائی کرد و جنبش کارگری در ایران پدید آمدوبیمه های اجتماعی وبرنامه‌های بیمه بهداشت وایمنی حرفه‌ای‌وسازمان های تعاونی جایگزین روابط فرسوده ونارسای گذشته گردید.

در پایان این سخنان دبیر کل سازمان بین‌المللی کار افزود :

اعلیحضرتا شما اشاره فرمودید که در هریک از این امور چه کارهائی بایدانجام گیرد وصراحت گفتار شما برستایش ما می‌افزاید. تردید نیست که میان ما و آن اعلیحضرت زمینه‌های‌فکری مشترک بسیاری وجود دارد .

از آنجا که ماعلاقه و دلبستگی شاهنشاه ایران را به آرمانهای انسانی الهامبخش خود میدانیم ، مقدم آن اعلیحضرت را مانند یک دوست قدیمی و مورد اعتمادگرامی میداریم و مشتاقانه منتظریم کـه نظرات خردمندانه آن اعلیحضرت را که از تجربه رسالت ایشان‌برای کشورشان مایه می‌گیرد در مورد معضلاتی که مادر رسالت خود برای بشریت پیش‌روی داریـم بشنویم .

نطق شاهنشاه

پس از پایان سخنان مدیر کل دفتر بین‌المللی کار شاهنشاه آریامهر در میان کف زدنهای‌شدید اعضای کنفرانس پشت تریبون‌قرار گرفتند و بیانات تاریخی خود را ایراد فرمودند (متن کامل بیانات ملوکانه در صفحه ۱٥ جداگانه چاپ شده است) .

پس از آنکه بیانات شاهنشاه آریامهر در میان کف زدنهای‌شدید اعضای کنفرانس بین‌المللی کارو مدعوین پایان یافت ، رئیس کنفرانس ضمن سپاسگزاری از شاهنشاه پایان جلسه ویژه رااعلام کرد .

معرفی روسای نمایندگی ها

در این موقع شاهنشاه آریامهر برای صرف چای بدفتر مدیرکل دفتر بین‌المللی کار در طبقه ششم عمارت سازمان ملل متحد تشریف فرما شدند و پس از صرف چای بدفتر رئیس کنفرانس بین‌المللی کار تشریف بردند و آنگاه درسالن شماره ٦ کاخ سازمان ملل متحد در ژنو روسای نمایندگیها و نمایندگان اصلی کارگر و کارفرمای کشورهای عضو به پیشگاه‌شاهنشاه معرفی شدند . درساعت یازده‌و٤٥ دقیقه شاهنشاه چند دقیقه‌ای در تالار مخصوص سازمان ملل‌متحد در ژنو به استراحت پرداختند و آنگاه رئیس اتحادیه کارمندان‌دفتر بین‌المللی کار ومدیران بین‌المللی کار به‌شاهنشاه معرفی شدند و سپس‌آقای‌هیرش بهپیشگاه‌شاهنشاه شرفیاب‌شدواولین نسخه‌گزارش هیئت استراتژی اشتغال «برای ایران» را بحضور شاهنشاه‌تقدیم داشت و مدیرکل دفتر بین‌المللی کار نیز دو جلد کتاب به پیشگاه معظم‌له تقدیم کرد. در ساعت ۱۳ شاهنشاه در ضیافت ناهاری که‌در تالار شماره ۲ عمارت سازمان‌ملل متحد در ژنو بافتخار معظم‌له‌برپا شده بود شرکت فرمودند . از ملتزمین شاهنشاه آقای اسداله اعلم وزیردربار شاهنشاهی ،آقای فرمانفرمائیان ، آقای خسروهدایت، آقای هرمز قریب‌وسپهبد ایادی در این ضیافت افتخار حضورداشتند. پس از پایان این ضیافت درساعت ۱٤و٤٥ دقیقه شاهنشاه آریامهر به فرودگاه ژنو تشریف‌فرما شدند واز طرف مدیرکل دفتربین‌المللی کار رئیس شورای حکومتی ژنو ، شهردار ژنو، رئیس تشریفات‌کانتن ژنو و ملتزمین رکاب مورد بدرقه قرار گرفتند .

جشن سالگرد تاسیس باشگاه جعفری

بمناسبت سالگرد تاسیس باشگاه ورزشی جعفری دیروز مراسمی با حضوروالاحضرت‌شاهپورغلامرضا پهلوی ریاست کمیته ملی المپیک ایران و سپهبد حجت کاشانی‌معاون نخست‌وزیر و سرپرست سازمان تربیت بدنی برپا گردید.

در این جشن آقای شعبان‌جعفری موسس باشگاه در مورد پیشرفت ورزشهای باستانی گزارش داد و عملیات جالبی توسط قهرمانان اجرا شد .

مراسم مزبورباهداء تمثال‌حضرت علی (ع) بوالاحضرت پایان‌یافت .

مدعی کشف داروی جذام در باره داروی خود توضیح داد

بقیه از صفحه اول

حیدرقلی خسروانی کشاورز ٤٨ ساله اهل فارس که مدعی کشف داروی بیماری خطرناك جذام است ، امروز نیز به‌درمان بیماران جذامی در بیمارستان نجات تهران ادامه داد !

حیدرقلی خسروانی که ٤٨ سال دارد . شنبه آینده بـه جذامخانه محرابخان مشهد اعزام خواهدشد تا داروی خودرا در آنجا نیز تحت نظر پزشکان متخصص ایرانی و فرانسوی ، بر روی بیماران بیازماید .مدعی کشف داروی جذام ، قرار بود که زودتر به مشهد اعزام‌شود ولی بیماران او که معتقدند از داروی نو یافته نتیجه مطلوب گرفته‌اند از وزارت بهداری خواستند تاسفر کاشف اهـل فارس به مشهد را به تعویق بیندازد تاکار معالجه آنان پایان گیرد.

اهل جنجال نیستم

حیدر قلی خسروانی ٤٨ساله اهل گرمسیر شاهپور کاروان فارس که از ایل قشقایی است، امروز به روزنامه اطلاعات آمد تاتوضیحات بیشتری در باره داروی مکشوفه خود بدهد.

حیدر قلی خسروانی که علیرغم پوشیدن کت‌وشلوار و کراوات ، سادگی روستایی‌خود راحفظ کرده است ، میگوید:

ـمن اهل جارو جنجال‌نیستم و چشمداشتی مادی نیز ندارم. هدف من خدمت به بشریت‌است نه چیز دیگر . بهرحال « بز حاضر و دزد حاضر ! »بزودی نتیجه قطعی اثر داروی‌اکتشافی من روشن خواهد شد. تنها آرزوی من این‌است که‌داروی کشف شده بنام من ثبت شودو میلیونها جذامی را در سراسر جهان نجات بخشد.

حیدر قلی خسروانی اضافه می کند:

ـمن نام دو دارویی را که معالج جذام است به ترتیب « دنایا » و « خسروانیکا » گذاشته‌ام . شان نزول «دنایا» این است که گیاه سازنده‌دارو در قله معروف «دنا » در فارس میروید.

معجزه گیاهان وحشی

حیدر قلی خسروانی در پسخ به‌این پرسش که چگونه موفق به کشف‌داروی جذام شده ، می گوید:

در میان ایل قشقایی بیماری جذام که بنام خوره خوانده می شود ، کمیاب است وبرای‌همین آن را به عنوان یك بیماری هولناك می شناسند و گاه نفرین ها در چهارچوب عبارت «خوره بگیری !» خلاصه‌میشود. برای همین ، من از کودکی از هولناك بودن جذام یا خوره آگاه بودم و هر زمان که‌مادر بزرگم ازاین بیماری سخن می گفت بانهایت علاقه گوش می کردم .

باغدار و کشاورز اهل‌فارس ادامه می‌دهد:

ـ مادربزرگ من « ستاره‌خانم» که در میان‌ایل‌قشقائی به «مشهدی آقا»شهرت‌داشت،از معجزه‌گیاهان وحشی وخودرو دردامنه کـوهها بخوبی آگاه بود و هر نوع بیماری را بامعجونهایی که می ساخت ، درمان می‌کرد. من با طب گیاهی از طریق گفته های مادر بزرگم و مطالعه کتب جاماسب ، ارسطو ، افلاطون و دیگر بزرگان علم ،آشنا شدم. مادر بزرگم‌که ۱۲۰ ساله بود به‌من آموخت چگونه از گیاهان خودرو،معجونهای شفابخش‌درست کنم. درحال حاضرمن می توانم به کمک‌گیاهان‌خودرو‌دربیماریهای مختلف نظیر نفخ شکم،دل درد و سردرد رادرمان کنم.برای‌درمان ناراحتیهای نظیر سوختگی‌نیز شیوه‌های محلی موثری‌رامی‌شناسم.مثلاپنبه آمیخته به‌کره ولرم وقتی که برزخمی قرار گیرد، آن‌رافورا التیام می‌بخشد.

نحوه عمل دارو

حیدرقلی خسروانی افزود : داروی اصلی جذام که توسط من کشف شده وآن را خسروانیکانام داده‌ام برای شست وشوی زخم است وبعد پودری که‌آن را«دنایا» نام داده‌ام، زخم را می‌خشکاند . برای بیمارانی که از ناحیه های گوشتی و غیراستخوانی‌مبتلی بـه جذام شده‌اند،داروی دیگری دارم که سلولهارا‌تقویت‌می‌کند. زخمهای جذام را باید نیمساعت در داروی مخصوص نگاه داشت در عرض این مدت‌داروخودرا به ریشه‌زخم می‌رساند، میکرب را می کشد و چرک خون‌را بیرون می کشد و نوعی عمل مکیدن‌را انجام میدهد. پودر سیاهرنگی که من آن‌را از گیاه مخصوصی‌تهیه می کنم، روی زخم مکیده شده پاشیده می شود وزخم را می‌خشکاند. تنها عیب و نقص داروهای اکتشافی من ایـن است که متاسفانه‌جای زخـم باقی می‌ماند.

اشاره باغدار اهل فارس به‌کلمه «سلول» مایه‌شگفتی است. او خود توضیح میدهد:

ـ من به‌کمک‌پسرم که‌در کلاس هشتم دبیرستان سعدی درس می خواند و برادر زاده‌های دیپلمه‌ام با اصطلاحات علمی نظیر سلول، آشنا شده‌ام.

حیدرقلی خسروانی‌به بیماران خود اشاره می‌کند و می گوید :

ـ نزدیک به ده سال پیش یکی از شبانان ایل بهمن خبرداد که گوسفند کوچکی که مورد علاقه‌ام قرار داشت از ناحیه پستان دچار ناراحتی شده‌است. وقتی گوسفند را معاینه کردم متوجه شدم که پستانش زخم شده است. کوشش بسیارکردم‌تادارویی‌برای‌معالجه‌زخم پستان گوسفندبیابم. درین راه‌کمی پیش رفتم‌ولی سرانجام گوسفند از دست رفت. بااین حال به تحقیق ادامه دادم.اکنون پس از ده سال وشاید هم بیشتر ، تحقیقات من بنتیجه رسیده است. سال گذشته یک زن را که از ناحیه فک‌دچار جذام شده بود ، به آسانی درمان کردم وبعد به تهران آمدم اماکسی حاضر نشد کهحتی بامن حرف بزند. شکایت کردم وبالاخره‌چندی پیش اجازه دادند تا داروی خود را آزمایش کنم و قدرت واثر آنرا بنمایانم.

حیدرقلی خسروانی در پایان از چندتن بیمار جذامی که بادارو او معالجه شده‌اند، یاد می‌کند:

۱ـعلی‌عموزاده‌گیلانی مدت‌مرض ۱۰سال.
۲ـ محبعلی‌عزیزی زنجانی‌مبتلی به‌جذام درناحیه کفپا
۳ـ علی جواد آذربایجان مدت بیماری ٦ سال
٤ـ عذرا خانم عباسی مبتلی به‌جذامپا
٥ـ هوشنگ ولی بیماری که‌١٦ سال است جذام دارد.
٦ـ مصطفی...

اعتراض پزشکان پوست به آزمایش مدعی کشف داروی جذام

بقیه از صفحه اول

انسان خوکچه نیست

«اما درباب کشف هرنوع‌دارو اعم از خوراکی ، تزریقی‌یاپودر وپماد معمول براین است که هویت شیمیائی دارو باید قبلا و از طریق مراجع علمی (که‌در ایران دانشکده داروسازی‌است) شناخته شود . بعد از تعیین هویت شیمیائی ، این دارو به مرکز تحقیقاتی داروشناسی در دانشکده پزشکی ارائه می شود و در آنجا باصطلاح(طیف) یا میزان تاثیر دارو را معین می کنند . پس از این که این دو مرحله گذشت ، دارو در بیمارستانها با احتیاط آزمایش می شود و آنوقت اجازه داده می شود که آن را به صورت استاندارد بین‌المللی‌تهیه‌کنند و فرمول آن را بصورت حفاظت شده در آورند و هر کاری بر خلاف این ها که صورت‌گیرد جز معطل کردن مریض وقرار دادن بیمار بصورت خوکچه و حیوان آزمایشگاهی ، دراختیار کسی که خود نه صلاحیت علمی دارد و نه اثر دارویش دقیقا روشن است ، مخالف با موازین اخلاقی و علمی خواهد بود .»

سختگیری نظام پزشکی

آقای دکتر محقق افزود : «در چنین مواردی ، سازمان نظام پزشکی باید با قاطعیت و سختگیری هرچه تمامترعمل کند و جلوی این چنین اعمالی را بگیرد .

آزمایش دقیق دارو

آقای دکتر رحمت‌اله سمیعی دانشیار و سرپرست‌بخش‌پوست دانشگاه ملی ایران در این مورد گفت : « اخیرا داروی فوق‌العاده‌ای انجام ریـفادیـن برای درمان جذام در آلمان کشف شده که از آن در چند مورد نتیجه مطلوب گرفته‌شده وروی انواع جذامها موثر بوده است . اما عقیده من در باره کشف آقای خسروانی این است که‌قبلا باید داروی‌وی رادقیقا مورد بررسی قرارداد و سپس‌با اطمینان به این که داروی مورد بحث عوارضی برای بیمار بدنبال ندارد ، تحت نظرپزشك متخصص آن را روی بیمار و یا بیمارانی آزمود .

آقای دکتر رحمت‌الله سیمعی همچنین خاطرنشان کرد : «در هر صورت چون بیماری جذام در قسمت های عمقی حتی امعاء و احشاء بدن نفوذ می کند ، بـعید به نظر می رسد که بادارو آقای‌خسروانی (که اگر واقعیت داشته باشد، ظاهرا معالجه کننده سطحی است) بیماری جذام را بتوان درمان کرد . »

پوست حساس است

آقای دکتر احمد خوشنویس متخصص پوست که تحصیلات و تخصص‌خودرا در پاریس‌گذرانده است اظهار داشت :

پوست بسیار حساس است و استعمال داروهای ناشناخته و آزمایش این داروها بر روی‌پوست ممکن است موجب بروز عـوارض شدیدی بشود، من مخالف‌آزمایش این داروها بر روی پوست انسان هستم زیرا راههای دیگـری برای آزمایش داروها و مواد شیمیائی وجود دارد که موثربودن یاعدم تاثیر آنها را روشن می ـ سازد .

جنجال موسمی

دکتر محقق یزدی یـکـ دیگر از متخصصین پوست در این مورد اظهار داشت : «هرچند سال یك بار یك نفر پیدا می شود و ادعا می کند که برای فلان بیماری داروئی کشف کرده است و ظاهرا کاشف اهل‌فارس نیز باید از همین قماش‌باشد! «در مورد کشف آقای‌خسروانی باید بگویم ، جذام یك‌بیماری میکربی است و بنظر نمی‌آید که با پاشیدن گرد روی زخم بهبود یابد . ممکن است این گرد التیام دهنده باشد .

تغییرات وسیع درخیابان آیزنهاور

در نقشه وضع خیابان ایزنهاور پس از اجرای طرح مشخص شده است .

عباس عبدی

برای‌تعریض و تبدیل قسمتی از خیابان آیزنهاور به یک‌جاده سریع‌السیر ، حدود ٥٠ میلیون تومان اعتبار تامین میشود .

بیش‌ازدویست‌واحدساختمانی و زمین محصور داخل طرح مربوط‌به خیابان آیزنهاوراست که وسیله شهرداری خریداری خواهد شد .

۳ونیم کیلو متر تعویض

خبرنگار روزنامه اطلاعات گزارش میدهد : نقشه هـای اجرائی طرح تعریض خیابان آیزنهاورازمیدان شهیاد تاچهار راه‌نوابطول‌تقریبی ٥ر۳کیلومتر آماده شده است و هم اکنون شهرداری‌پایتخت سرگرم تهیـه اعتباری‌بمبلغ ٥٠ میلیون تومان برای اجرای برنامه آن است .

این‌طرح در دو قسمت اجرا میشود . قسمت اول از میدان شهیاد تا چهار راه جیحون که بصورت یک جاده دو طرفه به عرض ٦٠ متر در میاید و قسمت بعدی‌که آنهم جاده دوطرفه‌است که بعرض ٥٠ متر تعویض می‌شود .

طول‌جاده‌سریع السیر شهیاد چهار راه نواب حدود سه ونیم کیلومتر خواهد بود .

جاده ۱۲ باندی

خبرنگار ما اضافه می کند : در طرح جاده سریع‌السیر مذکور ، مجموعا ۱۲ خط پیش‌بینی‌شده‌است . بااین‌صورت که وسط خیابان با یک جدول چمنکاری مشخص میشود و در هر سوی سه جدول چمنکاری ۳خط‌مخصوص‌حرکت وسائط نقلیه‌سریع‌احداث‌میشودبدینسان که‌درقسمت‌های شمالی وجنوبی ۳ خط وسایل نقلیه سریع ، یک جدول باریـک چمنکاری کشیده خواهد شد و در این قسمت نیز مجددا ۳ خط دیگر مخصوص حرکت وسائط نقلیه کندرو به وجود خواهد آمد .

پیشنهاد خرید

احداث این جاده جدید از هر لحاظ تازگی دارد و کلیـه پیش‌بینی های لازم فنی بعمل می‌آید .

امروز یک مـقام مطلـع در شهرداری‌پایتخت اعلام کرد که برای‌احداث‌جاده‌مذکورشهرداری حدود ۲۰۰ واحد مسکونی ـ مغازه ـ زمینهای محصور و اراضی بایر را باید خریداری کند .بزودی پیشنهاد شهرداری تهران‌درباب اجرای این برنامه تسلیم‌انجمن شهر تهران‌خواهد شد .

از : گروه رپرتاژ روزنامه اطلاعات

رپرتاژ

شب

گردش عزرائیل در خیابانهای تهران

خبرنگاران ناشناس اطلاعات همه‌جا هستند

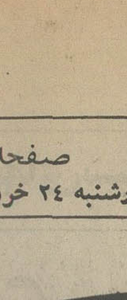

هر تهرانی که لااقل یك بار هم خیابان های تهران را از ساعت ده شب به بعد دیده باشد ، اذعان دارد وضعی درست در جهت عکس آنچه روز هادر زمینه‌مقررات راهنمائی و رانندگی عمل می شود ، شب بر خیابانهای پایتخت حاکم است . یعنی برخلاف تمام ساعات‌روز که مامورین زحمتکش راهنمائی وزانندگی در گرمای‌تابستان وسرمای زمستان ناظر بر حفظ رعایت مقررات‌راهنمائی ورانندگی بوسیله رانندگان و مردم هستند ، شب‌خیابان های خالی از وجود ایشان ، صحنه بلامعارضی است‌برای رانندگان مست‌و یارانندگان هوشیار ولی خلافکار ...

بلامعارض بودن خیابان‌های تهران در شب شاید ناشی از آن باشد که بودجه و کادر کافی در اختیار اداره راهنمائی و رانندگی نیست، ولی این نمی تواند دلیل قانع کننده‌ای باشد برای آنکه شب رانندگان رافارغ از بیم هوشیاری ضابط‌قانون گذاشت . باید شب ها نیز در خیابانهای تهران باندازه کافی مامور راهنمائی چه در لباس رسمی و چه در لباس سویل گمارد تا مانع‌تخلفات وخطر جوئیهای مشتی راننده مست ، خودخواه و متخلف شوند .

تردید نیست هزینه‌اجرای این برنامه منحصراازجرایمی که از رانندگان متخلف‌شب اخذ می شود می توان تامین نمود و خیابانهای تهران را که هم اکنون شبهایش در هرماه شاهد چندین حادثه رانندگی است ، از حیث عبور و مرور شبانه ایمن ساخت و مردم پایتخت شبها نیز در پناه خدمات ارزنده مامورین اداره راهنمائی و رانندگی مال و جان خودرا مصون از تعرض خلافکاران وقانون شکنان حس کنند.

من ـ خبرنگار ناشناس اطلاعات ـ برای آنکه وضع آشفته شب خیابان های تهران را از حیث عبور و مرور در شب ترسیم کنم ، پنجشنبه هیجدهم‌خردادجاری بهمراه‌عکاس روزنامه‌سیاحتی ۶ساعته در اغلب خیابان‌های تهران کردم. در این‌سیاحت من که خود راننده یك اتومبیل بودم مرتکب دهها خلاف شدم و صد ها خلافی را که دیگران کردند و هر مورد می توانست به بهای از دست رفتن جان عده‌ای‌بی گناه تمام شود یادداشت کردم که ذیلا مطالعه می ـ فرمائید .

ساعت ده شب

مبداء حرکت برای تهیه این گزارش اداره روزنامه اطلاعات واقع در خیابان خیام بود.ساعت ده شب از این نقطه ، کارم را آغاز کردم و از طریق چهارراه گلوبندك به میدان ارك و از آنجا به میدان توپخانه ماشین راندم . جلوی اداره پلیس تهران هنوز یك ماموراهنمائی و رانندگی سرپست خودمشغول خدمت بود ، و من تا ۶ ساعت بعد «۴بعداز نیمه‌شب»جزاوویك افسر موتور سوار ماموردیگری در هیچ نقطه تهران‌ندیدم...

مسیر بعدی من ابتدای سپه، باغ‌ملی ، خیابان ثبت،فردوسی جنوبی و شمالی و شاهرضای غربی بود . در میدان‌فردوسی باوجود ترافیك سنگینی که از فردوسی ، به سپهبد زاهدی ، از شاهرضای شرقی به غربی و بالعکس جریان‌داشت، ازوجود مامور راهنمائی در میدان‌اثری نبود،و فقط‌سه‌مامور درکیوسك ضلع شمالی میدان سرگرم کار خود بودند .

ساعت ۱۰ و ۳۰دقیقه

از طریق خیابان پهلوی به جانب شمیران حرکت کردم . در ساعت ده وسی دقیقه شب بواسطه تعطیل سانس تعدادی از سینما ها ، عبور وسائط نقلیه از چهارراه پهلوی‌خیابان تخت جمشید فوق‌العاده زیاد است ، معهذا در این ساعت چراغ چشمك‌زن زرد وظیفه مامور راهنمائی را در این‌چهار‌راه انجام می داد ... وضع درهم بود

به سوی بزرك راه ونك ، این جاده حادثه آفرین ، تهران راندم ، ووقتی به آنجا رسیدم با سرعت ۱۳۰ کیلومتر اتومبیلرانی کردم و بعد ، در بریدگی یك قسمت از سکوی وسط بزرك راه به قسمت‌دست راست جاده آمدم و به سوی تهران حرکت کردم . نزدیك هتل هیلتون ، در منتهی‌الیه سمت‌راست بزرك‌راه ونك سه اتومبیل سواری پارك شده بود و سرنشینان آن کنار جاده بساط بزم گسترده بودند، بی‌آنکه‌ماموری وجود داشته باشد که به آنها هشدار دهد این کاردریک بزرگ راه خلاف مقررات وفوق‌العاده خطرناك است .

ساعت یازده و بیست دقیقه‌شب بار دیگر وارد خیابان پهلوی شدم، یک افسر پلیس راهنمائی موتور-سیکلت ، خود را جلوی کاباره جاتانوگا در حاشیه خیابان پارك کرده‌بود و خود کنار آن ایستاده بود و به‌رفت‌و آمد وسائط نقلیه را نظاره میکرد .

ازاتومبیل بیاده شدم و اتومبیل هائی را که نزدیک نیمه شب در این جاده عبور ومرور میکردند، شمارش کردم ، ظرف ده دقیقه ۸۸ اتومبیل از دو سوی خیابان پهلوی عبور کردند ، .. که با یک حساب سرانگشتی معلوم‌می‌شود حتی درنیمه شب درهرساعت ۵۲۸ وسیله نقلیه در این جاده تردد میکنند .

ساعت ۱۱ و ۳۵دقیقه

حالا در چهار راه جنب سینما ونک اتومبیل می‌رانم . سئانس آخر سینما تمام شده و چهار راه فوق‌العاده شلوغ است ، اما از مامور راهنمائی خبری نیست و فقط چراغ زرد رنگ چشمك‌زن راهنمائی با کورسوی خود مردم رابه رعایت مقررات دعوت می-کند ، اما دراین ساعت چه کسی حوصله دارد به چراغ زردچشمك زن توجه کند ..!

در جستجوی مفری برای فرار از این شلوغ‌بازار بودم که ناگهان اتومبیلی را که باسرعت از خیابان وزراء وارد چهارراه شد ، دیدم که چون پیک اجل به‌اتومبیل من نزدیک میشود . دست و پایم را گم کردم . نمی‌دانم چه کردم وچه واقع شد ، که پیک مرگ‌ازکنارم گذشت ،ودرمیان انبوه وسائط نقلیه خیابان گم شد .

یقین دارم در آن حال که‌ضربان قلب‌من‌وعکاس‌روزنامه به‌اوج‌رسیده بود، واز شدت وحشت هنوزدست و پایمان می‌لرزید ، راننده آن اتومبیل ، بخاطر تفریح ملیحی که باما کرده غش غش میخندید !!

وقتی حالمان کمی جا آمد ، عکاس روزنامه گفت : فقط خدا می‌داند چه عده ازمردم بی‌گناه جانشان را به خاطر خودپسندی های این قبیل مردم‌از کف داده‌اند..

موتور خاموش !

ازاین جا ، به خیابان قدیم شمیران رفتیم ، ودر سرازیری‌این جاده عازم مرکز تهران شدیم ، مقررات راهنمائی‌ورانندگی تصریح کرده که‌موتور اتومبیل درسرازیری باید روشن باشد ، اما خیلی‌ها به خاطر صرفه‌جوئی در مصرف‌بنزین ویا شاید هم برای سربسر گذاشتن با مقررات واز این لجاجت‌کودکانه لذت بردن ، همینکه چشم ماموران را دور به‌بینند ، باموتور خاموش درسرازیری ها حرکت میکنند .

من هم در سرازیر جاده قدیم شمیران موتور اتومبیل را خاموش کردم ، اما نه‌برای لذت بردن ویا صرفه جوئی ، بلکه برای آنکه به‌بینم ، ضابطین قانونی چه عکس‌العملی نشان می‌دهند . اما ماموری نبود که تخلف مرا شاهد باشد ..

چند راننده دیگر هم چون من ، درآن ساعت شب باموتور خاموش در آن جاده اتومبیل می‌راندند ، ووقتی از کنار اتومبیل ما که سرعت کمی داشت می‌گذشتند ، لبخندی می‌زدند که جز بلاهت‌چیز دیگری از آن قابل درک نبود .

در خیابان بوشهر (پشت سینما مولن‌روژ) ، که خیابانی است به عرض تقریبا ۴ متر یک کامیون بابار آجر پشت سر اتومبیل من وارد خیابان شد و باسرو صدای بسیار از خیابان خواجه نصیر-طوسی گذشت .

ساعت ۲۴

در چهارراه یل‌چوبی غوغائی‌بود. موتور تاکسی شماره ۲۷۵۶۶ درست در وسط چهارراه از کار افتاد ، چراغ راهنمائی چهارراه خاموش بود و بوق‌اتومبیل هائی که رانندگان آنها به واسطه این وضع به راه بندان نیمه شب‌بر-خورده بودند گوش‌ها راکرمی‌کرد، به‌راستی دلم به حال ساکنان خانه های اطراف سوخت، شدت بوق اتومبیل ها بقدری بود که سنگین خواب ترین آدم ها را از خواب می‌پراند... ووای‌بر بیچاره‌بیمارانی که‌دراین حوالی از خواب جسته بودند ! اتومبیل هائی را که از چهار سو راه را بند آورده‌بودند، شمردم . در یک لحظه ۱۲۰اتومبیل سواری در این چهارراه توقف کرده بودند و مرتب بوق میزدند . عاقبت دو نفر از مسافرین تاکسی پیاده شدند و شروع به هل‌دادن آن کردندومن به‌سوی میدان‌شهناز پیش راندم .

در این میدان بازار تاکسی های پنج ریالی داغ بود ،تصمیم گرفتم مسافر سوار کنم و ببینم کسی‌جلوی این خلاف را می گیرد یا نه ، میدان رادور زدم و در اول خیابان شاهرضا یك مسافر سوار کردم که در میدان فردوسی پیاده شد . در میدان فردوسی بار دیگر دو مسافر پنج ریالی‌به مقصدفوزیه سوار کردم !

ساعت یك بامداد

ترافیك شبانه در خیابانهای جنوبی تهران وضعی دیگر دارد . در اینجا حتی پاسی از نیمه شب گذشته هم رانندگان گاری دوچرخه و موتورسیکلت در خیابان ها جولان می دهند و بهمین جهت غیبت پلیس‌در خیابانهای جنوبی، بیشتراحساس می شود .

ساعت یك بامداد از فوزیه بطرف شهناز رفتم و بعد به خیابان شهناز پیچیدم ،سرعت من در این خیابان بالای صد کیلو متر در ساعت بود و مرتبا هم بوق می زدم ، اما حتی یك مامور راهنمائی هم‌سر راهم سبز نشد . از این‌لحظه تصمیم گرفتم تا آنجا که می توانم خلاف کنم و به‌بینم کی و در کجا مانعی قانونی‌درمقابلم قرار خواهد گرفت ، از منتهی الیه سمت چپ خیابان اتومبیل راندم و نگاه های تعجب آور رانندگان اتومبیل هائی را که از روبرو می آمدند بهیچ انگاشتم ...

در خیابان شوش یك گاری از وسط خیابان حرکت می‌کرد من هم پشت آن حرکت کردم و آنقدر بوق زدم تا سرانجام راننده گاری را بسمت راست خیابان هدایت کرد . در میدان شوش از سمت چپ دور زدم‌بعد از آن که بار دیگر بطرف راه آهن را تکرار کردم بطرف راه آهن پیچیدم . در میدان راه آهن‌ده دوازده دوچرخه که چند جوان بر همه آنها دو ترکه سوار بودند ، سر راهم سبز شدند ، اگر اندکی دیرترمز می کردم قطعا فاجعه‌ای اتفاق می افتاد...

میدان راه آهن را هم از سمت چپ طی کردم و هیچکس معارضم نشد ، فقط نگاه تعجب آلود رانندگان وسائل نقلیه این عمل خلاف مرا دید

مرحله دوم گشت و گذار شبانه خبرنگار مخفی ما را فردا مطالعه فرمائید :

چند ترکه !

راه پیمائی در وسط خیابان ، آنهم روی دوچرخه ،آنهم‌دو ترکه ، آنهم در ساعاتی که وسائط نقلیه سنگین ایمن نیستند ، چه نامی دارد ؟تفریح؟ اگر تفریح هم باشد ، تفریحی خطرناك و حتی مرگبار است . از آن گذشته، دوچرخه‌سواری به این صورت جرم دارد . ولی حتما این جوانها ، با توجه به اینکه شب‌است‌ومامور راهنمائی در خیابان نیست . توی‌دل‌شان میگویند : ولش کن ، کی به کیه ؟

(نزدیك میدان راه آهن، بامداد ، ۱۸ر۳ر۱۳۵۱)

صبح جمعه همین هفته در انجمن دوشیزگان و بانوان نمایش فیلم جالب واستثنائی :

فرار از تله

باشرکت چهره‌های محبوب سینما :
بهروز وثوقی ـ نیلوفر و داود رشیدی
همراه با برنامه هنری هنرمندان جوان و خواننده عرب :
حسین موفق ، خیرخواه ، مجید وام‌سلیمه
ورود برای عموم آزاد است
برای تهیه بلیط همه روزه صبح‌و عصر و همچنین صبح جمعه به دبیرخانه انجمن خیابان بهار نبش نامجو مراجعه فرمائید . تلفن ۸۲۴۸۳۱
ازآقای نارانداز مدیر فیلمکو فیلمز بخاطر در اختیار گذاشتن فیلم (فرار از تله) سپاسگزاری میشود . ۱ـ۱۸۶۱۴

آگهی مناقصه عمومی‌داخلی‌شماره ۱ر۵۱

شرکت برق منطقه‌ای تهران شش قلم لوازم حفاظت‌انفرادی مورد نیاز خود را براساس تحویل انبار خود (واقع در کیلومتر هفده جاده قدیم کرج) خریداری مینماید .
داوطلبان شرکت در مناقصه میتوانند در مقابل پرداخت مبلغ دویست ریال به صندوق اینشرکت واقع در میدان ژاله وارائه رسید مربوطه باداره‌مناقصه و قرارداد ها اسناد مناقصه را دریافت و پیشنهاد خود را بر اساس شرایط مندرج در اسناد فوق-الذکر تنظیم و تا ساعت ده صبح روز ۲۰ر۴ر۵۱ بدفتر امور تدارکات اینشرکت تسلیم و رسید دریافت دارند .
پیشنهادات رسیده راس ساعت ده صبح روز ۲۰ر۴ر۵۱ با حضور پیشنهاد دهندگان باز و قرائت خواهد شد .
م الف ۴۲۶۲ شرکت برق منطقه‌ای تهران

آنها نسل جوان امروز هستند ، نسلی پریشان، ناآرام. بی‌حال و مطرود و در میان این شوره‌زار کثیف‌و آلوده‌است که گلهای عشقی پاك و آسمانی میروید . . .

ازامشب برنامه سینماهای

بولوار ـ کسری

رومینا پاور
برت هالسی . ماریلوتولو
درفیلم رنگی اسکوپ ورنگی
نسل مطرود

محصول ۱۹۷۲ ـ برای اولین مرتبه درایران

آغاز ششمین هفته نمایش در

سینماب.ب

شاهکار شاهکارهای پرخرج وعظیم سینما

چارلتون هستون . یول برینر
درشاهکار فناناپذیر سیسیل ب دومیل
ده فرمان
رنگی ـ تکنی کالر

باشرکت : ادوارد جی رابینسون
آن باکستر ـ ایوون دوکارلو
دبرا پاگت ـ جان دیرک
وینسنت پرایس
معصول کمپانی پارامونت

شروع سئانسها ۱۰ صبح ۲ـ۶ـ۱۰ بعدازظهر

یخچال جنرال استیل

برای زندگی بهتر

جنرال استیل اولین یخچال ساخت ایران

یکی از محصولات شرکت سهامی پارس و آمریکا ـ تهران : ساختمان آلومینیوم تلفن ۷۶ الی ۶۶۹۴۷۳

سرمقاله

اتاق خالی !

طرح مشکلات و ابتلائات جامعه از اهم وظایف روزنامه است . بهمین‌جهت هم یکی از مهمترین هنرها در عالم روزنامه‌نویسی بیان دردهای اجتماعی است بوجهی که بهتر و بیشتر تاثیر ببخشد .

«اطلاعات» برای طرح مسائل اجتماعی که مبتلابه اکثریت مردم است از چندی قبل دست به ابتکاری زده وگروهی از خبرنگاران خود را مامور کرده است بطور ناشناس درتعقیب مسائل مختلف برآیند و گزارشی از آنچه دیده و شنیده و دریافته‌اند تهیه کنند .

«خبرنگار ناشناس» پس از آنکه یکی از مشکلات اجتماعی را موضوع بررسی و تحقیق قرار داد ، در نقش یک فرد عادی ـ یک صاحب درد ـ قدم به قدم در مسیری که این مشکل جلوی پای او قرار میدهد جلو میرود تا بدان مرحله که یا به نتیجه برسد و یا بکلی مایوس شود. شماممکن است درصف اتوبوس، درتاکسی ، در راهروی یکی از ادارات ، پشت در بیمارستان یا هرجا که با مشکلی برخورد می‌کنید «خبرنگار ناشناس» ما را کنار خود بیابید درحالیکه او را نمی‌شناسید و نمیدانید در آن‌حال که شما آه می‌کشید ، غر میزنید ، نفرین می‌کنید ، فریاد می‌کشید و گمان میبرید هیچ گوشی فریادتان را نخواهدشنید ، او مشغول ضبط فغان و فریاد شماست تا آنرا به گوش مصادر امر برساند . این ابتکار خوشبختانه تاثیر مطلوبی بخشیده و نه تنها اقبال و علاقه طبقات مردم ، که توجه مقامات مملکتی را نیز جلب کرده و موجب شده است که روزنامه ما در ایفای وظیفه مهم خود ـ یعنی انعکاس مشکلات وابتلائات‌عمومی ـ از موفقیت بیشتری برخوردار باشد .

در شماره اخیر روزنامه «اطلاعات» گزارشی از خبرنگارناشناس درج شده بود پیرامون مساله اجارمنشینی‌و مشقاتی‌که درواه پیداکردن دو اتاق خالی باید تقبل کرد . این ماجری از لحاظ طبقه‌ایی که دستی از نزدیک برآتش دارند و باصطلاح خودشان صاحب درد محسوب میشوند عادی و تاحدی بیش‌پا افتاده است . اما دیگران که یا از شر اجارمنشینی رسته و به اقتضای خوی‌بشری ، رنج آنرا ازیاد برده‌اند و یا هرگزدچار چنین مشکلی نبوده‌اند براستی برایشان دشوار است که تصور کنند در راه اجاره کردن دو اتاق خالی چه مرارت‌ها باید کشید .

گزارش «خبرنگارناشناس» فقط گوشه‌یی ازین دردسر بزرگ را منعکس میکند . دردسری که دستگاه خلقت خصوصا به اسم طبقه متوسط رقم زده و به قامت این طبقه بریده است .

خبرنگار ناشناس ، تحقیقات خود را از شمال شهر آغاز میکند. او ، با حقوق یک کارمند معمولی در جستجوی دو اتاق خالی است که زن و دو فرزندو اثاث‌البیت مختصرش را بدانجا منتقل کند . اما طی مراجعات خود بی‌میبرد که در محلات مختلف تهران ، همه‌چیز با هم فرق میکند . از آدمها گرفته تا سنت‌ها و مشکل‌ها . مثلا درمحله شمالی شهر ، صاحبخانه ترو تمیزی در بروی مستاجر میگشاید . مودبانه درباره وضع اتاقها و حمام و آشپزخانه و تلفن توضیح میدهد. قید و شرط زیادی هم درباره اینکه مستاجر چه وقت بیاید ، چوقت برود ، چطور زندگی کند قائل نمیشود . فقط وقتی رقم کرایه خانه بر زبانش جاری میشود مستاجر میفهمد که اصولا راهش را عوضی آمده و جایش در کنار چنان مردم با «اتیکت» خوش سرویزی‌نیست . در محله غربی وضع بگونه دیگری است و مرسوم اینکه معادل‌یکسال اجاره را پیشاپیش بگیرند و در محله شرقی سند میخواهند کـــه مستاجر سروصدا نکند و بیاوبرو و شب زنده‌داری نداشته باشد . در محله جنوبی برای خانواده‌هایی که پسر بالغ دارند جایی نیست ، چون زن و دختر همسایه احساس ناامنی میکنند !

تازه این مشکلات هم استاندارد نیست بلکه به اقتضای وضع مستاجر و خانواده‌اش فرق میکند و به اشکال و اقسام دیگری جلوه‌گر میشود . مشکلاتی که ظاهرا خنده‌آور و تاحدی فانتزی بنظر می‌آید ولی معنا عین حقیقت است و بسیار بسیار تاثرانگیز . بسیاررقت‌انگیز. بسیار قابل تامل .

بدیهی است که ما نیز برای رفع این معضل چاره‌یی غیر از اجرای برنامه‌های خانه‌سازی و ایجاد تسهیلات جهت خانه‌دارشدن خانواده‌ها نمیشناسیم . منتهی بازگفتن درد و بازشناساندن عمق ناراحتی و گرفتاری اکثریت عظیمی از مردم حداقل فایده‌اش اینست که اهمیت این برنامه و لزوم تسریع و حتی‌المقدور توسعـــه آنرا خاطرنشان میسازد .

تفسیر سیاسی

نبرد هوائی مصر و اسرائیل

اسرائیل ، حادثه فرودگاه تل‌آویو را با سرنگون کردن میگهای مصری تلافی کرد از همان هنگام که حادثه فرودگاه تل‌آویو دولت اسرائیل و موشه‌دایان‌طراح نقشه استفاده از پوشش صلیب سرخ را غافلگیر کرد. مصریها و لبنانیها در انتظار عکس‌العمل اسرائیلی‌ها بودند، اسرائیلی ها در روز های اولیه بعد از وقوع حادثه‌فرودگاه سپاهیان خود را در مرز های لبنان متمرکز کردندو حتی واحدهائی از نیروهایشان را بدون آنکه به عملیات جنگی دست بزنند به روستاهای مرزی لبنان فرستادند و باین ترتیب وانمود کردند که هدف اصلی ضربه متقابل آنها لبنان است . اما لبنان سخت ضعیف است‌و پیوند های ویژه‌ای با غرب دارد و با توجه باینکه لبنانی ها هیچ از حادثه فرودگاه تل‌اویو خود را خوشحال نشان ندادند ، لشگر کشی اسرائیل به این کشور نه افتخار آمیز و نه بی درد سر بود . ولی در همان حال که تمامی انظار متوجه مرز های لبنان و اسرائیل بود، ارتش اسرائیل هدفش را در مصر جستجو میکرد ، با این حال برای وارد کردن ضربه عجله‌ای نشان‌نداد. اسرائیل دو هفته صبر کرد تا اولا وانمود کند‌که بملاحظه افکار عمومی جهان از انتقامجوئی اجتناب کرده و دیگر آنکه با گذشت زمان بدام انداختن حریف‌بیشتر آسان و کمتر خطرناك شود . بدیهی است اگر براثر این حادثه اوضاع بغرنج تر شود اسرائیل در صددبرمی آید به مصر ضربه های بیشتر و به لبنان ضربه موعود را وارد کند .

نبرد هوائی از لحاظ اسرائیل نتایج روشن و معینی دارد :

۱ـ تاکید میشود که اسرائیل هر ضربه بزرك چریکها را با ضربه‌ای بزرك به کشور های عربی که آسیب پذیرند پاسخ میدهد .

۲ـ با هر ضربه که وارد میشود شکاف تازه‌ای‌بین سازمانهای چریکی و حکومت های عربی بوجود می ـ آید .

۳ـسقوط‌میك ها ، معتبر ترین و مقتدرترین کشور عربی را تحقیر میکند .

٤ـ به مصر که نخست‌وزیرش گفته بود حادثـــه فرودگاه تل‌اویو به افسانه آسیب ناپذیری اسرائیل‌پایان داد، نشان میدهد که ارتش مصر هنوز تا چه حدآسیب پذیر است .

اینها مواردی است که اسرائیل مایل به تاکید آنها است . اما نبرد هواپیما ها از نظر مردم منطقه و جهان نشانه وجود مسئله مهمتری است . این مسئله که منطقه عربی خاورمیانه همچنان یك انبار باروت درنزدیکی شعله های آتش است . درست همزمان با نبرد هوائی مصر و اسرائیل «کورت‌والدهایم» دبیر کل سازمان‌ملل گفت که همه تلاشهای یارینك نماینده صلح با شکست مواجه شده و بحران باین بست کامل روبرو است .

این نکته هم دیگر اکنون کاملا روشن شده است که نیکسون و برژنف در مورد بحران خاورمیانه به کمترین تفاهمی که به رفع بحران کمك کندنرسیدند.

در این شرایط از اسرائیل و آمریکا که نفع‌خود را در حفظ و ادامه وضع موجود میدانند انتظار هیچ گذشتی نباید داشت و طرفهای دیگر بحران ، اعراب و شوروی هیچ آمادگی برای دگرگونی اوضاع فعلی ندارند . باید در انتظار حوادثی دیگر از این قبیل بود و همچنین باید با این خطر خو گرفت که یکی از این حوادث احتمالا عواقب ناگوار بدنبال داشته باشد .

جعفر مدنی

خاورمیانه عربی

از : سرویس‌سیاسی خبرگزاری رویتر

میزان و ارزش سلاحهائی که کشورهای جهان سوم ارسال شده است بیشتر وبالاتراز هرزمان‌دیگری بوده است، بطوری که برآورد شده است ، هشتاد در صد از مجموع سلاحهائی که به‌کشور های جهان سوم فرستاده شده است به کشور های خاورمیانه و آسیا ارسال شده است .

شوروی از نظر ارزش سلاح هائی که به خارج صادر کرده است و در اختیار کشور های خارجی قرار داده است در مرتبه اول قرار دارد و آمریکا از نظر تعداد سلاحهائی که در اختیار دیگر کشور های‌جهان قرارداده است بدون این که کمکهای نظامی و سلاح های صادره این کشور به ویتنام جنوبی به حساب آورده شود اولین کشور صادر کننده‌اسلحه است (در این آمارگیری‌مقدار سلاحی که شوروی نیزبه‌ویتنام شمالی ارسال داشته است به حساب نیامده است) .

سلاحهائی که دولت‌های‌شوروی وآمریکا به خارج از کشور های خود ارسال داشته‌اند بین کشور های خاورمیانه و جنوب آفریقا و کشور های عضوپیمان دفاعی ناتو و یونان و ترکیه تقسیم شده است . غیر از شوروی‌وآمریکا چین‌کمونیست نیز یکی از کشور های‌صادر کننده اسحله‌شناخته شده‌است ولی با مقایسه با دو کشور شوروی‌و آمریکا مقدارسلاحی که از چین خارج شده است اندك است ولی چین‌نیزبامقایسه با سالهای پیش از ۱۹۶۹ مقدار اسلحه ارسالی به کشور های دیگر را افزایش داده است کمك های نظامی‌چین‌کمونیست پس از انقلاب فرهنگی آیـــن کشور افزایش قابل ملاحظه‌ای نسبت به گذشته داشته است و این به علت افزایش توجه و حساسیت و توسعه منافع چین کمونیست در آفریقا بوده‌است. چنین پیش بینی می شود که ژاپن نیز با توسعه رابطه خود با کشور های دیگر جهان به خصوص در آفریقا و آسیا ، بزودی یکی از تامین‌کنندگان اسلحه برای کشور های‌خارجی شود .

در میان کشور های دریافت کننده کمکهای نظامی‌واسلحه کشور های خاورمیانه درمرتبه اول و کشور های آفریقائی در مرتبه دوم قرار دارند .

لیبی در یکسال گذشته مقدار زیادی از بودجه خود را صرف خریداری اسلحه کرده است .

این آمار در کتاب تحقیقاتی « تسلیحات و محدودیت تهیه اسلحه» ۱۹۷۲ انستیتو مستقل بین‌المللی صلح استکهلم به چاپ رسیده است . انستیتو بین‌المللی صلح استکهلم در سال ۱۹۶۶ تاسیس شد . این انستیتو برای بررسی و تحقیق وشناخت عوامل بحران های بین‌المللی و راه استقرار صلح بوجود آمده و هر سال کتابی تحت عنوان «تسلیحات و محدودیت تهیه اسلحه» انتشار میدهد که نتیجه بررسیهای یکساله انستیتو مزبور راشامل می شود . کتابی که آمار ذکر شده در آن به‌چاپ رسیده‌است سومین کتاب سال انستیتو مستقل بین‌المللی‌صلح‌استکهلم است .

در مقاله‌ای که در مورد این آمار چاپ شده است انستیتو بین‌المللی صلح‌استکهلم‌اشاره کرده است که انبارشدن‌اسلحه در کشور های جهان سوم‌یکی از خطرناکترین تهدیدات‌برای صلح است و باوجود قرارداد محدودیت تهیه صلاحهای استراتژیکی که در سفر اخیر نیکسون به شوروی بین مسکو وواشنگتن امضاء شد هنوزخطر جنك اتمی وجود دارد و یك اختلاف شدید و یا بحران‌بزرك د رنقطه‌ای از جهان ممکن‌است بیك جنك اتمی بیانجامد و دو کشور سلاح استراتژیکی را که در اختیار دارند علیه هم بکار برند .

امروزه قسمت اعظم از بودجه کشور های جهان سوم خرج تهیه اسلحه می شود از ۱۹۶۵ کشور های‌عضو پیمان‌آتلانتیك شمالی و پیمان ورشو ، چهار پنجم از تمام بودجه نظامی خود را خرج‌خرید اسلحه کرده‌اند.

برابری قدرت های تخریبی و تسلیحاتی کشور های بزرك جهان موجب امضای قرارداد محدودیت تهیه سلاح های استراتژیکی شده است ، ولی تساوی نیرو همیشه نشان خوبی برای حفظ و دوام صلح نسبت چون این برابری نیرو ممکن است موقتی باشد و نشانه ها وعوامل زیادی وجود دارند که می نمایند هنوز مسابقـه تسلیحاتی بین کشورهای بزرك برای تهیه سلاح های جدیدتر و مهیب‌تر و مدرنتری از نظر تکنولوژی ادامه دارد .

قراردادی که‌در مورد‌محدودیت تهیه موشکهای دفاعی وضربتی بین شوروی و آمریکا درمدت اقامت نیکسون‌در شوروی‌امضاء شد . دارای چنان قدرت‌اجرائی نیست که مسابقه تهیه سلاح های جدید و هسته‌ای را بین دو کشور مزبور متوقف سازد، اسلحه‌ای که به کشور هـای پیشرفته و ویتنام ارسال شده است در سال گذشته درمجموع ۱۸۰۰ میلیون دلار ارزش داشته‌اند و این نشان دهنده آن است که‌بحران های‌سیاسی در نقاط مختلف جهان افزایش یافته است و هر کشور مایل است که هم قدرت حمله وهم دفاع را در روبرو شدن با این بحرانها داشته باشد .

۸۷ درصد از سلاحی که به کشور های جهان فرستاده شده‌اند آمریکا ، شوروی و انگلیس تهیه کرده‌اند .

ارسال سلاح‌از طرف‌شوروی به مصر و هندوستان و ازطرف آمریکا به اسرائیل در مجموع بزرگترین‌رقم‌را تشکیل‌میدهد. به غیر از ویتنام ، شوروی ۳۹۰ میلیون دلار اسلحه در ۱۹۶۹ و در سال ۱۹۷۰ بـه ارزش ٦٦۰ میلیون دلاراسلحه به دیگر کشور های جهان ارسال داشته است .

ارزش سلاح‌های ارسالـی آمریکا غیراز ویتنام در سال گذشته ۵۸۰ میلیون دلاربوده است ولی آمریکا از نظرمقدار سلاح های ارسالی شوروی را در درجه دوم قرار میدهد .

٦۵ درصد از سلاح های امریکائی در سال گذشته بـه خاورمیانه بخصوص اسرائیل‌و در آسیا به تایلند ارسال شده است .

شوروی به چهارده کشور جهان سوم ، که مصر و هند در صدر لیست نام آنها قرار دارند سلاحهائی به ارزش٦٤۰ میلیون دلار ارسال کرده‌مصر تنها از این مقدار ٤۲۰ میلیون دلار را بخود اختصاص داده است که بیشتر آن هواپیما و موشك بوده‌اند . سلاح هـای ارسالی انگلیس به کشورهای جهان سوم بـه ارزش ۱۷۰ میلیون دلاربوده‌است که‌شامل فروش کشتی و هواپیمابه‌چند کشور آمریکای لاتین نیز می شود . انگلیس و امریکاصادر کنندگان عمده اسلحـه بـه خاورمیانه بوده‌اند .

یونان نیز از مشتریان عمده سلاح‌های انگلیسی‌و آمریکائی است این کشور هلیکوپتر ، زیردریائی و موشك‌های مدرن از آمریکا خریداری کرده و از انگلیس نیز سلاح هـائی دریافت کرده است .

فرانسه چهارمین کشور صادر کننده اسلحه است‌سلاح های فرانسه به کشور هـای عراق ، لبنان و عربستان‌سعودی و هندوستان ارسال شده‌است. و مبلغ آن در حدود ٤۰ میلیون دلار بوده است .

نمایشگاه سلاحهای شرق وغرب شده است

یکی از برنامه هائیکه اخیرا از طرف دوست ذوالفقارعلی بونوبرای ایجاد کار جهت خیـل بیکاران و تحرك جامعه پاکستان طرح‌ریزی شده « برنامه‌کارتوده‌ها» نام‌دارد. هدف این برنامه ساختمان بنای اقتصادی واجتماعی عظیمی است که به جامعه عقب مانده پکستان قدرت تحرك لازم قرن بیستم را به‌بخشد ودر ضمن دردبیکاری و کم‌کاری آشکار و پوشیده راعلاج کند .برنامه‌ایست متهورانه و جسورانه شامل موضوعاتی ازقبیل خانه سازی ـ دکان‌سازی ـ ساختمان کارگاهها ـ پرورش مرغ پرورش ماهی ـ توزیع مایحتاج عمومی آجرسازی ـ صنایع‌دستی مناسب صادرات ـ جنگل‌کاری ـ جاده‌سازی ـ آبیاری‌وکانال‌کشی‌ـ ساختن سدهای کوچك و آب بندها ـ مبارزه با بیسوادی و بالاخره فعالیت های فرهنگی و غیره . خیلی مشکل بنوان نتایج حاصله احتمالی از اجرای‌برنامه‌را ازهم‌اکنون ارزیابی کرد .

عامل مهم ومسئله اساسی این برنامه ایجاد سازمان لازم بـــرای اجرای برنامه و تامین اهداف‌آن است. آیا چه کسی‌چنین‌سازمانی را باید سرپرستی ورهبری کند و چه کسی دستگاه اداری مسئول تامین کادر فنی ضروری برای اجرای برنامه را بگرداند ؟

در توضیح اهداف برنامه دربند٦ طرح گفته میشود « هدف‌ازاجرای برنامه بصورت پیشنهادشده‌دوری جستن از افراط و نقص و کندی سازمان اداری‌وبوروکراسی‌دارای روش کار قدیمی است که در آن منافع متعدد نامشروع افرادبطور مستقیم و غیر مستقیم مداخله دارد. این‌عامل یعنی بوروکراسی متمایل بـــه فساد همـــان عاملی بود که برنامه‌های مشابـه قبلی ازجمله برنامه « دموکراسی بنیادی » ژنرال ایوب خان رئیس جمهور اسبق را با شکست‌مواجه ساخت .

برنامه کارتوده‌ها بخودی خود عظیم است . برای درك وسعت آن کافیست بگوئیم یکی ازاهداف برنامه اینستکه ظرف چند سال اکثریت خانواده های پاکستانـــی خانه‌ای از آن خود داشته باشند وهیچ دستفروش ودورەگـردی بدون دکان‌نماند‌درحالیکه‌بیسوادی ریشه‌کن شده وامراض مسری نابدید گشته‌اند . ازجمله پیش ـ بینی های بعمل آمده یکی اعزام دانشجویان دانشگاهها و مدارس عالی و متوسط باتفاق معلمان و استادان آنها به دهکده هاست تا مدتی را که اندکی طولانی‌تر از تعطیلات مقرر تابستانی باشد در آنجا بسر برده در « برنامه ـ کارتوده‌ها » خدمت کنند . دیگر اینکه کارمندان دولت بجای‌یکماه مرخصی سالیانه از ٤۵ روز در سال برای خدمت در این پروژه استفاده نمایند .

ظاهرا هدف کلی و فلسفه اساسی از طرح وپیشنهاد‌برنامه کارتوده‌ها » ایجاد فرصت کار برای بیکاران و کم‌کاران است تا بتوانند کار مفید اقتصادی و اجتماعی انجام دهند . برنامه در نمایاندن احتیاجات ونیاز هـای فوری پاکستان راه غلوئیده‌وده است . دراین کشور برای پی‌بردن به چگونگی بیکاری وکم‌کاری نیازی به مراجعه به آمار و جزوات کار نداریم .

اگر یک سطرآگهی‌برای‌استخدام فقط یک نفر دربان‌یک محافظ وبامامور نظافت وازاین‌قبیل در روزنامه‌ای چاپ کنید حداقل ۲۰۰ نفر بشما مراجعه خواهند کرد . آن عده‌از مردم عادی نیز کـــه ظاهرا کار میکنند در حقیقت بـا نوع عجیبی از کم‌کاری دست بگریبانند . دربازار های میوه و سبزی باربرهائی را مشاهده میکنید که ارزش کار روزانه آنها بمراتب ازهر چهارپای بارکشی کمتر است . این عده سبد بدست آماده‌اند دهها کیلوگرم بار رادر سبد روی سر خود گذارده ساعتها از بازاری به بازار دیگر همراه شما بیایند ودر مقابل فقط کمتر از سه ریال مطالبه کنند . درهیچ جای پاکستان چهار پای بارکشی را نمیتوان به این‌قیمت اجیر کرد .

افراد تحصیل کرده وضع‌بهتری ندارند . هر سال هزاران نفر از کشور مهاجرت میکنند و در جستجوی لقمه نانی به گوشه و کنار جهان میـــروند وبـا شرایط نامساعد میسازند . فارغ‌التحصیلانی که‌در پاکستـان میمانند اعم از پزشک یا مهندس در حسرت یافتن کار صبح خود را به شام می آورند . اگر فرضا آگهی استخدام چند پزشک از جانب یک کشور خارجی مانند لیبی یا عربستان سعودی‌که‌معمولا سالیانه چند پزشک استخدام می کنند منتشر شود آنگاه از تعداد و تخصص مراجعین دچار حیرت می شوید واغلب بین ۱۰۰ تا۱۵۰ نفر برای ۱۰ پست داوطلب خواهید داشت .

معلوم است عواقب این چنین بیکاری بکجا خواهدانجامید . در چنین شرایطی است که دکتر «میشر حسن» وزیر دارائی‌کابینه بونواجرای‌این‌برنامه‌را بانمایندگان مجلس ملی در میان گذارد و نظر آنها را جویا شد . اکنون بنظر میرسد که دولت‌تصمیم به اجرای برنامه گرفته است وازدانشجویان و کارمندان استمداد کرده است. باید دید آیا انبوه بیکاران و دانشجویان و فارغ‌التحصیلان پاکستانی به دولت که در درجه اول میخواهد برای آنها کارتولید کند فرصت لازم را می دهند یـا خیر ؟

دانشجویان

دانشجویان دانشگاه هامیدانند سرنوشتی بهتر از رفقای فـارغ‌ـ التحصیل خود نخواهند داشت و بهمین علت آفتاش و بی نظمی در دانشگاه ها جریان دارد .در اواخر اردیبهشت ماه در دانشگاه پنجاب لاهور ضمن کشمکش بین دو دسته یک دانشجو هدفگلوله قرار گرفت و کشته‌شد و دانشگاه تعطیل گردید . اواسط خرداد هنگامیکه استاندار سندمیخواست با حضور اولیاء دانشگاه کراچی برای دانشجویان صحبت کند با هو و جنجال روبرو شد وبسرعت محوطه دانشگاه را ترك کرد .

کارمندان دولت نیز دست پرورده دستگاه اداری هستندکه میراث امپراطوری انگلیس‌بوده و عات وجودی آنها تامین‌خواست اربابان سابق بوده و خدمت به توده مردم . حال به سختی می توان از کارمندان این دستگاه انتظار داشت به جای‌حکمروائی بر توده ها به حضور آنهاشتافته و خادم آنها گردند .

در« برنامه کار توده ها» پیش بینی شده است‌که دولت سهم کوچکی از مخارج‌برنامه‌را بعهده گرفته سهم عمده‌رامردم بپردازند. از طرف دیگر اجراء برنامه از سطح دهکده یعنی ساده ترین‌حد اجتماع پایه‌گذاری گردیده‌است و بدین ترتیب برنامه به یکمشکل اساسی دیگر توجه نموده و این مشکل در قسمتی‌از بند ۱۲اینطور بیان میشود :

«اشکال اساسی کار تهییج و ترغیب مردم خواهد بود» ولذایک برنامه سنگین آموزش و تبلیغ‌از طریق رادیو و تلویزیون ضروری گردیده و چاپ و انتشار میلیون ها نسخه‌جزوه‌به زبان‌های‌گوناگون ناحیه‌ای لازم آمده است . اگر اینکار به عهده گردانندگان فعلی این دستگاه ها باشد چه‌نتیجه‌ای خواهد داشت؟ آیا مردم آماده‌اند تجربیات گذشته خود را با ایـن دستگاه ها فراموش کرده پـند آنها را پذیرا شوند ؟

شخص آقای بوتو از ابتدای فعالیت های سیاسی خود وحتی پس از در دست گرفتن زمام‌امور هیچگاه از خرده‌گیری نسبت بـه دستگاه های‌ارتباط جمعی‌فروگذار نکرده است .

آیا با نفوذ های عمیقی که محافل‌مذهبی‌و مالکین محلی روی افراد ساده‌لوح دهکده ها دارند‌از خنثی کردن تبلیغات جدید دست خواهند کشید و آنرا بسرنوشت تبلیغات برای تنظیم خانواده‌دچار نخواهند ساخت ؟ این هاوصدها سئوال دیگر ذهن هرناظری راکه در پاکستان برنامه پرشکوه «کار توده ها » را بررسی‌کند به خود مشغول میدارد تازمان بار آورچه نتایجی گردد .

از : فلورا رضائی نماینده اطلاعات در پاکستان

پاکستان:

کار برای میلیونها بیکار

اینها گروهی‌از باربران‌پاکستانی هستند که با سبد های خود در گرمای ٤۰ درجه به خوابرفته‌اند. این سبد ها وسیله کار آنهااست.

از : ابزرور
ترجمه : پرویز پرتو

مصرف کنندگان نفت حساب‌خود را از کمپانیها جدا میکنند

«اوپك» سازمان کشورهای تولیدکننده نفت که عراق نیز یکی از اعضاء آن است سعی خواهد کرد که بین عراق و کمپانی نفت نقش میانجی را بازی کند . طبق گزارشهائی که از مقامات نفتی بیروت‌بدست آمده است در جلسه روز جمعه گذشته «اوپك» در بیروت ، پایتخت لبنان « اوپك » حمایت و موافقت خود را از اقدام دولت عراق در ملی کردن تاسیسات و منابع نفتی کمپانی نفت عراق اعلام کرد و این تصمیم گرفته شده است که اوپك بین شرکت‌مزبور و دولت عراق میانجی شود .

دبیرکل سازمان اوپك ، ندیم‌پاچه‌چی (که در گذشته درعراق پست وزارت داشت) آمادگی خود را برای مذاکره با نمایندگان کمپانی نفت عراق در وین اعلام داشت.

پاچه‌چی دبیر کل اوپك ممکن است‌به همراهی دبیر کل سازمان کشورهای عربی تولید کننده نفت «سهیل‌سداوی» به این ماموریت برود و با مقامات کمپانی نفت‌عراق مذاکره کند .

نمایندگان کشورهای عربی تولیدکننده نفت نیز در بیروت جلسه‌ای تشکیل‌دادند ومسئله‌چگونگی کمك‌مالی‌به‌عراق‌را تازمانیکه وضع فروش نفت این کشور مشخص نشده است مورد بررسی قرار دادند .

کمپانی نفت عراق که از چندین‌کمپانی نفتی انگلیسی، فرانسوی، هلندی وآمریکائی تشکیل شده است شرایط «اوپك» را برای میانجی‌گری پذیرفته است . اوپك دو شرط را برای آغاز مذاکرات بشرح زیر تعیین کرده است :

اولین شرط این است که مذاکرات در محدوده «قانون» ملی کردن تاسیسات و منابع نفت در عراق انجام گیرد و دوم اینکه در مدت مذاکرات کمپانی نفت عراق هیچگونه اقدام حقوقی برای جلوگیری از صدور نفت عراق به بازارهای جهان‌صورت ندهد .

پیش‌بینی میشود که مذاکرات نماینده «اوپك» با کمپانی نفت عراق ابتدا باتوافق در زمینه تهیه بازار نفت ملی عراق آغاز شود و ممکن است عراق پیشنهاد کند نفت خام تولیدی منابع کمپانی نفت عراق را به همین کمپانی بفروشد .

این عمل ممکن است با وساطت و از طریق کمپانی فرانسوی شریک کمپانی نفت عراق که از طرفداران کشورهای عربی‌است انجام گیرد . چون کمپانی نفت عراق تـا اطلاع از دیگر شرایط عراق برای‌مذاکره با نماینده اوپك قادر نخواهد بود که بـا دولت عراق در زمینه «نفت ملی» این‌کشور به توافق برسد . عده‌ای ازکارشناسان وارد به مسئله نفت پیش‌بینی میکنند که نتیجه مذاکرات کمپانی نفت عراق و نماینده اوپك به تشکیل یک کنسرسیوم با شرکت دولت عراق و کمپـــانی های سهیـــم در کمپانی نفت عراق بیانجامـــد و اگـــر چنین نتیجه‌ای از مذاکرات نمایندگان اوپك و کمپانی نفت عراق بدست آید ، ممکن است عراق‌نیز ازطرف کمپانی نفت‌عراق درعملیات توسعه منابع نفتی در آینده و استخراج منابع تازه در عراق شرکت داده بشود .

این همان مبحثی است که در حال حاضر مورد مذاکره و بررسی نمایندگان «اوپك» و کمپانی های نفتی است .

بموجب یك گزارش «اوپك»یك کمیته ٥ عضوی با شرکت ایران و عربستان سعودی تشکیل داده است . این کمیته وظیفه دارد اقداماتی را که باید برای حمایت‌ازعراق‌درصورت‌شکست مذاکرات و میانجی‌گری اوپـك بعمل آید مورد مطالعه قرار دهد .

برای بحث در باره مسئله ملی کردن تاسیسات نفتی کمپانی نفت عراق‌توسط دولت این کشور و اثراتی که‌ممکن است این اقدام پروی سیاست‌نفتی‌غرب باقی گذارد دو کنفرانس تشکیل شده است .در اولین کنفرانس نمایندگان کمپانی های نفتی آمریکا،هلند وفرانسه وانگلیس که‌ازسهامداران اصلی کمپانی نفت عراق هستند شرکت دارند .

در دومین کنفرانس کشور های عضو سازمان همکاریهای اقتصادی و عمرانی اروپا شرکت دارند و در این کنفرانس است که طرح سیاست نفتی تازه کشور های اروپائی که‌دریك کنفرانس‌باشرکت نمایندگان پارلمان کشور های اروپای غربی در هفته پیش پیشنهاد شده است مورد بررسی قرار میگیرد .

در این طرح که ضمیمه گزارش جامع وتشریح کننده‌سیاست نفتی کشور های تولید کننده نفت است توجیه شده است که کشور های اروپای غربی باید کمپانیهای‌بزرك و بین‌المللی نفت را که منافعشان با منافع خریداران نفت‌اروپائی متفاوت است و هم‌آهنگی ندارند ندیده گرفته و خود بین تولید کنندگان و مصرف کنندگان نقش میانجی را بازی کنند . در این طرح اشاره شده است که تمام کشور های اروپای غربی باید بطور مستقیم یا کشور های تولید کننده نفت خاورمیانه وشمال آفریقا مذاکراتی انجام داده و با آنها برای توسعه‌صنایع ملی نفت و خرید نفت و تولید آن به توافق برسند .

در این طرح‌همچنین‌افزوده شده است که ملی شدن تاسیسات نفتی کمپانیها توسط کشور های تولید کننده نباید بمعنی قطع جریان نفت بسوی اروپاتلقی شود و کشورهای اروپای غربی هیچگونه تمایلی ندارند که برای حفظ منافـع کمپانی های نفتی با کشور های تولید کننده نفت اختلاف پیدا کرده و باآنها مبارزه کنند ، بلکه سیاست کلی کشور های اروپائی این است که با کشورهای تولید کننده نفت روابط حسنه‌ای داشته باشند ، با آنها همکاری کنند و به‌آنها یاری دهند تا منابع نفتی خودراوصنعت نفت ملی را توسعه دهند تا بتوانند نفت بیشتری تولید کنند . کشور های اروپائی باید جدا ازسیاست کمپانی هاو جدا از تضادمنافع آنها باتولید کنندگان واختلافاتی که باآنهادارند این همکاری را ادامه دهند . در طرح مزبور تاکید شده است که نفع اروپا در این است که از این سیاست‌درمقابل کشور های تولید کننده نفت پیروی کند و اجازه ندهد اختلافات کشور های تولیدکننده نفت با کمپانیها موجب قطع جریان‌نفت بسوی اروپا شود و با دفاع از کمپانیها نباید بر شدت بحران بیافزاید .

داوطلبان جنك با اسرائیل

قاهره : رئیس جمهوری لیبی، سرهنگ قذافی اعلام داشت کـه حاضر است داوطلبان جنگ بـا اسرائیل را تجهیز کرده و ازآنها برای جنگ با اسرائیل ارتش تشکیل دهد . عکس عده‌ای از دانشجویان و کارگران مصری‌را نشان می دهد که در قاهرمقابل اداره اطلاعات‌سفارتخانه لیبی‌گرد آمده‌اند تا به عنوان داوطلبان جنگ با اسرائیل در جواب بـه دعوت سرهنگ قذافی‌نام نویسی کنند .

(عکس‌رادیوئی اطلاعات)

موسیقی عامیانه ذوق مردم را تخدیر کرده است

کورس سرهنگ‌زاده

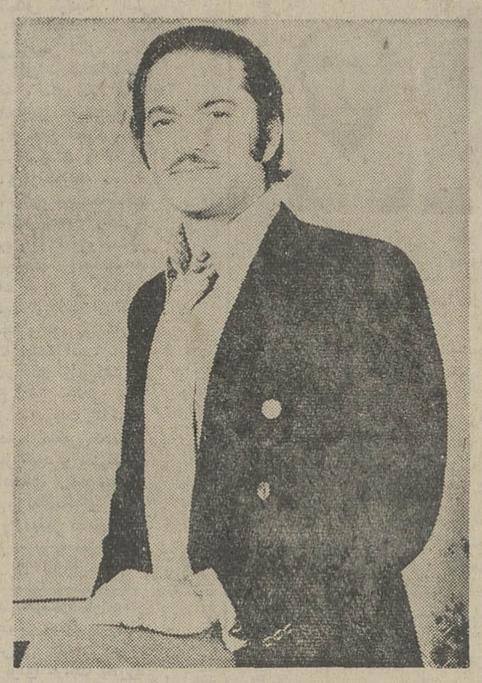

کورس سرهنگ‌زاده

کورس سرهنگزاده خواننده ترانه‌های غمگین حدود یکسال‌بود که فعالیت چشمگیر ی‌نداشت ولی تازگیها فعالیت خودش را ازسر گرفته و آهنگهای تازه‌ای خوانده است با نام‌های نفرین ، چارقد ابریشمی ، من برای تو هلاکم ، و الهی بمیری تو ایدل .

در صدایش غمی موج میزندکه گاه مرا بیاد داریوش رفیعی می‌اندازد ، خودش میگوید از بچگی با داریوش دوست نزدیک بودیم ، از همان‌موقع‌صدای خوبی‌داشت، صدایش را دوست می‌داشتم منهم از همان‌زمان میخواندم، صدایش درمن تاثیر عجیبی داشت ، بعدها که او از میان ما رفته بود و من بتهران آمدم و در رادیو خواندم مردم حس کردند که صدای من شبیه صدای اوست ، گرچه هدفم این نبود که مثل او باشم .

ـ غمی در صدای تو هست که در تمام آهنگ هایت پیداست دلیلش را ممکن است بدانم ؟

سرهنگ زاده ـ مردم ایران اصولا از هرکس که غم انگیز بخواند خوششان می آید، نه‌فقط من بلکه صدای هرکس دیگری، اصولا اندوه برای مردم ایران قشنگ است ، اما در موردانگیزه وجود غم در صدای من حتما چیزی هست و من خودم از این شیوه خواندن‌لذت میبرم‌واحساس آرامش می کنم ، موقع‌خواندن‌غم درونی من ظاهر میشود و شکل میگیرد .

وغم صدای من آن چنان که اشاره کردی‌نتیجه‌یک ناکامی‌است منتهی نه ناکامی در عشق یک زن .

کورس سرهنگ زاده میگوید: دوستان روزنامه‌نگارم باعث‌شدند من خواننده شوم ، چون خودم روزنامه‌نگاربودم دوستان گویااز صدایم خوششان آمده‌بود باصرار مرا بردند رادیو ، یک آهنگ محلی ضبط کردیم ، توی شورام بدشان‌نیامده بودو پخش شد . این‌قضیه موقعی اتفاق‌افتاد که شش ماه بود داریوش ازمیان ما رفته بود .

سرهنگ‌زاده میگوید: متاسفم که به موسیقی‌ایرانی اصلاتوجهی نمیشود ،چون تمام‌سعی خودشان را معطوف به موسیقی فرنگ کرده‌اند ، آنچه را هم که داریم مدیون مرحوم پیرنیا هستیم . چرا باید هنرمند همیشه با فلاکت زندگی کند ، بعد بمیرد وبرایش‌احیانا تشییع‌جنازه خوبی بپا کنند ، گویا این قانونی شده‌است. هنرمند اگردرموقعیتی مساعد باشد و متکی به خودش میتواند مردم را بدنبال خودش بکشاند ، ولی متاسفم که اینطور نیست و این مردم هستند که هنرمند را بدنبال خواسته های خودشان می کشانند .

مطلب دیگر اینکه اکثر هنرمندان ما اسیر کمپانیهای صفحه‌فروشی شده‌اند .گاهی‌سعی‌در تثبیت آنها دارند چون میخواهند صفحات بیشتری بفروشند .

ـ حدود یکسال‌است که‌فعالیت کمتری داری چرا ؟

سرهنگ‌زاده ـدلیلش اختلافی بود که با یکی از کمپانیهاداشتم ولی امسال برنامه های تازه‌ای دارم‌و فکر میکنم تا آخر سال حدود ده آهنگ خوب بخوانم‌که اغلب این آهنگ ها را اسداله ملک و جهانبخش‌بازوکی برایم میسازند .

به شعر آهنگتاچه حداهمیت میدهی ؟

سرهنگ‌زاده ـ به‌اعتقادمن شعر آهنگ در درجه اول اهمیت‌قرار دارد وشعر ما خیلی قوی‌تر از صدای خوانندها و آهنگ‌موسیقی دانان ماست .اگر یک‌آهنگ‌خوب ویک شعرخوب بهرخواننده‌ای که کمی صدا داشته باشد بدهند حتما کارش میگیرد .

ما تصنیف سازان خوبی داریم هما میرافشار ،معینی کرمانشاهی عماد خراسانی و سیمین بهبهانی را می توانم نام ببرم ، منتهی اگر تحت تاثیر جریان روزقرارنگیرند مدتی است که باب شده کلمات شکسته را داخل تصنیف‌کرده‌اند، ما کلمات عامیانه‌ای داریم که با کلمات شکسته فرق بسیار دارند اینها آمده‌اند آن‌کلمات عامیانه‌را بعنوان شکسته قالب‌زدند وشعر شکسته را هم خراب‌کردند .شعر شکسته از زمان‌عارف در تصنیف معمول بوده است ، میتوانم برای نمونه آهنگ معروف کیمکیه در میزنه را نام ببرم .

سرهنگ زاده میگوید: موسیقی کوچه و بازار جلوی پیشرفت موسیقی اصیل ما را گرفته ومردم را گمراه و منحرف کرده است. بنظر من مسئولین دستگاه های فرستنده باید جلوی این‌چیز ها را بگیرند وآهنگسازان وشاعران ما بایدرقابتی‌بوجودبیاورند و مانع پیشرفت‌افراد بی‌استعدادشوند . ولی متاسفانه طوری شده که‌اغلب آهنگسازان ما تحت تاثیر آنها گرفته‌اند .

آگهی پذیرش دانشجو در دانشکده هنرهای دراماتیک

دانشکده هنرهای دراماتیک وزارت فرهنگ و هنر در دوره لیسانس سال تحصیلی ۵۲ ـ ۱۳۵۱ برای پنج رشته تحصیلی زیر :
۱ـ نمایشنامه نویسی و ادبیات دراماتیک ۲ـ هنرپیشگی و کارگردانی ۳ـ سینما و تلویزیون و رادیو ٤ـ دکور سازی و صحنه آرائی ۵ـ نمایش عروسکی ازبین دارندگان گواهینامه های ششم دبیرستان (ادبی ـ ریاضی طبیعی ـخانه‌داری و سرامیک و گواهینامه های ششم هنرستان های نقاشی وزارت فرهنگ و هنر) که متولد سال ۱۳۲۶ ببعد باشند ، از طریق امتحان ورودی ، دانشجومیپذیرد.
داوطلبانی که خدمت وظیفه عمومی را انجام داده‌باشند .... دوسال دوره خدمت آنان جزء حد نصاب سنی منظور خواهد شد .
داوطلبان برای کسب اطلاعات بیشتر و ثبت نام میتوانند از تاریخ ششم خرداد ماه تا پنجم تیرماه ۱۳۵۱ همه روزه صبح ها ازساعت ۸تا۱۲ و عصرها از ٤تا ۶٫۳۰ به دفتر آموزش دانشکده واقع در خیابان ژاله ـ چهارراه آب‌سردار ـ شماره ۲۹۱ مراجعه کنند .
مرحله اول امتحان ورودی در ساعت ۸ صبح روز شنبه دهم تیرماه ۱۳۵۱ برگزار خواهد شد .
آ ـ ۱۸۷۶۶ دبیرخانه دانشکده هنر های دراماتیک

انجمن دوستداران باتوان

استخر انجمن

افتتاح شد
(ازساعت ۸ونیم صبح‌تا ۱۲ واز ۳ تا ٦ بعدازظهر)
مخصوص خانم ها و کودکان
بانجات غریق ، مربی شنا ، بوفه‌مجهز وفضای وسیع مصفا
نشانی . خیابان بهار شمالی ـخیابان نامجو (شمال امجدیه) تلفن : ۸۲٤۸۳۱

در محافل هنری

در جنگل

محمود دولت آبادی که‌از بازیگران خوب تئاتر است، اکوتاگاوارا که سیمین‌دانشور نمایشنامه « در جنگل » اثر ترجمه کرده است برای صحنه آماده می کند.اسمعیل پوررضا ، حسین محجوب ، محمدرضا کلاهدوزان،سیمین خسروی ، پرویز بهرام ، آتش‌خیر ، رامین اعزاز و علی ژگان برایش نقشها را بازی می کنند .

خانه نمایش

اجرای نمایشنامه های «دودرویک‌نیمکت » و « یک‌بازی » به کارگردانی داریوش مودبیان و با شرکت‌آهو خردمند و محمد مطیع .

ساعت ۸٫۵ میدان فردوسی خیابان پارس .

کارگاه نمایش

روز های سه شنبه و چهارشنبه ۲۳ و ۲٤ خرداد نمایشنامه «یک قطعه برای گفتن» نوشته پیتر هانتکه به کارگردانی آربی ـ آوانسیان در کارگاه نمایش اجرا خواهد شد . ساعت شروع‌نمایش ۸٫۳۰ بعدازظهر ـ چهارراه یوسف‌آباد ـ شاه ـ کوچه کلانتری .

تئاتر یخ

ساعت اجرای برنامه هنری‌تئاتر یخ برلن در استادیوم فرح در روزهای آینده به ساعت بیست و سی دقیقه (۸٫۱۰بعدازظهر)تغییر یافت .

تالار قندریز

نمایشگاه کاریکاتور آثار فریدون شریفی وکاوس مشیری بازدید عصرها شاهرضا خیابان‌دانشگاه.

«آگهی فروش یکباب خانه در خیابان فرح شمالی»

بانک رهنی ایران ششدانگ یکباب خانه دو طبقه و نیم‌احداثی در یک قطعه زمین به مساحت ۱۷٤ متر مربع ملکی خود را واقع در عباس آباد ، خیابان فرح شمالی ، اول کوچه شاهین ، کاشی ۵۹ کمفعلا در اجاره هست از طریق مزایده به فروش میرساند.
داوطلبان میتوانند همه روزه از ساعت اداری‌برای کسب‌اطلاعات بیشتر و دریافت برگ شرائط و مشخصات مزایده به دائره‌اموال‌غیر منقول واقع در طبقه دوم‌ساختمان مرکزی این بانک(خیابان‌فردوسی) مراجعه فرموده و پیشنهادات خود را در پاکت لاکو مهر شده تا ساعت ۱۳ روز ۵۱٫٤٫٤ به دفتر اداره مرکزی بانک (طبقه‌همکف) تسلیم و رسید دریافت دارند .
پیشنهاد دهندگان بایستی مبلغی که از پنج صدم مال الاجاره سه ساله پیشنهادی خود کمتر نباشد به صندوق بانک تودیع‌وقبض آنرا بانضمام یک برگ شرائط و مشخصات مزایده که با قید قبولی ذیل آنرا امضاء نموده باشند ضمیمه پیشنهاد کتبی خویش نمایند. پاکات واصله ساعت ۹ صبح روز ۵۱٫٤٫۵در اطاق شماره ۲۰۸اداره مرکزی بانک باز و قرائت خواهد شد .
حضور پیشنهاد دهندگان در جلسه مزایده آزاد است .
م‌الف ۳۲٦۵
بانک رهنی ایران
آ ـ ۱۹۱۲۲

هوای روانبخش با دیدگاهی سحرانگیز و لذتبخش تراس گل ، در فضای آزاد

گل ـ خیابان شاه ـ تلفن ٦٦۳٦۳۵ تا نیمه شب با پذیرائی‌خاص
آ ـ ۱۹۰۷۰

شانسی نیست ..... قطعی است

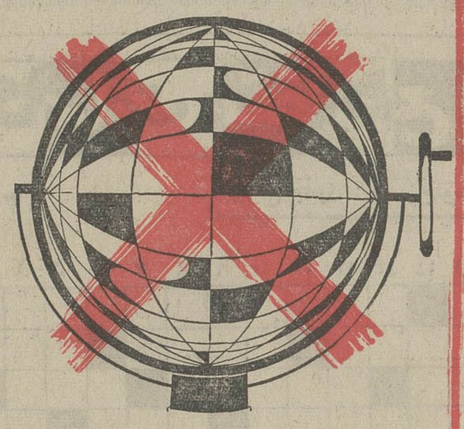

برای اینکه صاحب خانه شوید احتیاج بقرعه‌کشی نیست
پس‌اندازمسکن بانک رفاه کارگران شمارا صاحب خانه می‌کند

جعبه‌های چوبی رابدور بریزید زیرا ازاین پس

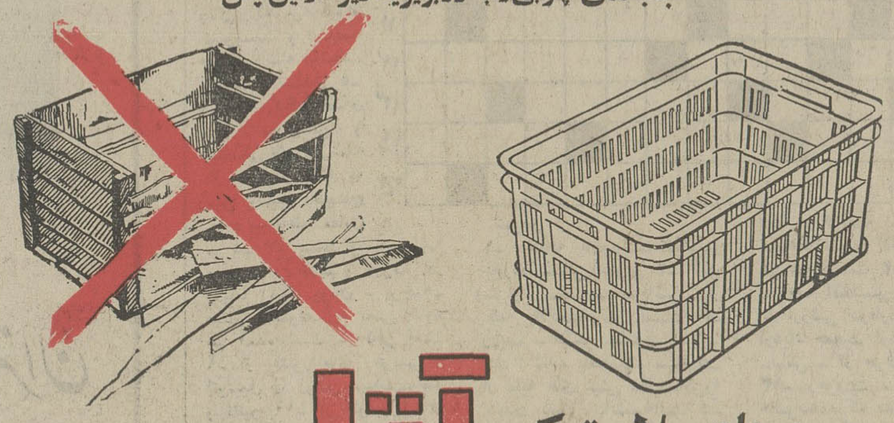

جعبه‌های پلاستیکی آتا

در رنگهای مختلف ،سبک ترمحکم‌تر ومتناسب بااصول بهداشتی ببازارآمد

تایک‌عمر بشماخدمت کند

جعبه‌های پلاستیکی آتا فقط با ۲ کیلوگرم وزن بیش از ۲۵ کیلوگرم ظرفیت دارد.
میوه فروشان،توزیع‌کنندگان اجناس مختلفی‌که بصورت فصلی وجعبه تهیه میشود حتی‌خانم‌های‌خانه‌دارمیتوانند برای حمل ونقل و نگهداری هرنوع کالا از جعبه‌های پلاستیکی زیبا ، تمیز ومحکم آتا استفاده کنند .
استفاده از جعبه‌های پلا ستیکی آتا چندین برابر باصرفه‌تر است
محل‌فروش ـ کلیه‌فروشگاههای پلاسکواز تهران و شهرستانها نیز نماینده می‌پذیرد
مرکزپخش : تهران جاده قدیم کرج کارخانه آتاکو تلفن ٤۸ تا ۹٦۰۰٤٦

دنیای ورزش

شنبه‌ها منتشر میشود

تورهای سازمان جلب سیاحان

روزهای یکشنبه دیدار از :
موزه هنر های زیبا ـ مجلس شورای‌ملی ـ میدان شهیاد ـ قهوه‌خانه آب‌انبار.
پس‌از صرف ناهار : موزه‌ایران باستان‌موزه مردم شناسی ـ کاخ گلستان ـ ورزش باستانی در باشگاه جعفری پذیرائی در یکی از رستورانها .
هزینه ۳۵۰ ریال

روزهای چهارشنبه دیدار از :
قالی‌شوئی چشمه‌علی ـ آرامگاه‌اعلیحضرت رضا شاه ـ قهوه‌خانه آب‌انبار ـ مجلس شورایملی ـ موزه جنائی.پس از صرف نهار : کارخانه ارج ـ میدان شهیاد ـ کاخ گلستان ـ موزه مردم شناسی پذیرائی در یکی از رستورانها .
هزینه ۳۵۰ ریال

روزهای جمعه دیدار از :
میدان شهیاد ـ موزه هنر های زیبا ـ استادیوم یکصد هزارنفری پس‌ازصرف ناهار ـ سد امیرکبیر (سد کرج) ـ باغ‌وحش ـ پذیرائی در یکی از رستورانها
هزینه ۳۵۰ ریال

تور دو روزه پنجشنبه‌وجمعه (شهرهای کرج‌وقزوین)
دیداراز شهر صنعتی البرز ـ حسینیه امین ـ حمام مرمر ـ مرقد شاهزاده حسین (ع) آقابابا (محل پایه گذاری‌عصر جدید ایران) ـ کارخانه شیشه سازی ـ مزرعه نمونه عمرانی قزوین ـ دامپروری حیدرآباد و هزینه دو روز پذیرائی شامل وسیله نقلیه .تمامی غذاها ، اقامت در هتل ، ورودیه ها و کلیه پذیرائیها .
۵۰۰ ریال

حرکت ساعت ۸ صبح . محل رزرو: بولوار الیزابت ـ سازمان جلب سیاحان . تلفن ٦۲۱۲۹۰

آغاز هفته دوم نمایش در شهر قصه

نمایش دهنده آثار سینمائی برتر
(عباس‌آباد ـ جنب سینما شهر فرنگ ـ تلفن ٦۲۷۲۹۰)
گریگوری کوزنتسیف کارگردان شهیر بعدازفیلم«هملت» اینک شاهکار جدید خودرا تقدیم میکند .

* برنده جایزه اول نخستین جشنواره جهانی فیلم تهران به‌عنوان بهترین فیلم بطور مطلق
* یوری‌یاروت برنده جایزه بهترین هنرپیشه از نخستین جشنواره جهانی فیلم تهران .

شاهکار فناناپذیر شکسپیر
شاه لیر
KING LEAR
بکارگردانی : گریگوری کوزینتسف

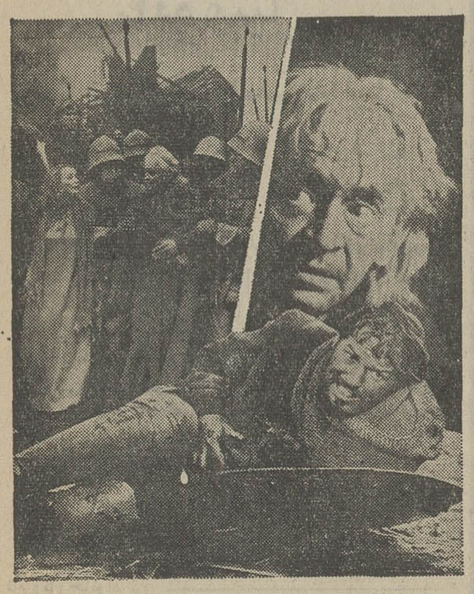

باشرکت : یوری یاروت ـ گالینا ولچک
موزیک از : دیمتری شوستاکویچ
سانسها ۱۱صبح ـ ۲٫۳۰ ـ ۵ ـ ۷٫۳۰ ـ ۱۰ بعدازظهر
بلیط همه روزه درگیشه سینما رزرو میشود

تلویزیون

موسیقی کلاسیک

ساعت ۲۰٫۳۰ برنامه دوم(چهار شنبه)

در برنامه امشب موسیقی‌کلاسیک تلویزیون ملی ایران ارکسترمجلسی رادیو تلویزیون ملی ایران برهبری فرهاد مشکوة کنسرتوگروسوایوس ٦شماره ٦اثر هندل ودیورتیمنوکا ۱۳۷ اثر موتسارت را اجرامیکند.

آغاز

ساعت ۲۱برنامه دوم (چهارشنبه)

در ابتدا برنامه آغاز فیلم‌هشت میلیمتری «بامن به انتهای دنیا» از هرمز ناظم‌زاده سینماگر گروه آزاد نمایش داده میشود و سپس با سازنده فیلم گفتگو میشود شهناز صاحبی اجرا کننده این برنامه است.

درباره سینما

ساعت ۲۲ برنامه‌دوم (چهارشنبه)

دراین برنامه گفتگوئی دارد با همایون بازیگر و ایرج صادقپور فیلمبردار فیلم تپلی که در باره چگونگی تهیه این فیلم و مشکلات کارشان صحبت میکنند .

فیلم سینمائی

ساعت ۲۲٫۲۵ برنامه (دوم‌چهار‌شنبه)

فیلم سینمائی امشب : در دام عشق با شرکت کاترین اسپاک

زن جوانی است که براثر یک حادثه رانندگی مجروح میشود او را برای معالجه به یک صومعه می‌برند ژرژی این زن جذاب و جوان در صومعه بستری میشودو کشیش جوانی را که پرستار او است مجذوب خود میکند .

تئاتر

ساعت ۲۱ برنامه شبکه(چهار‌شنبه)

نمایش امشب : محاق ،توسط گروه هنرملی : کارگردان عباس جوانمرد

عباس‌جوانمرد نمایشی از روابط انسانی و برخورد های اجتماعی یک خانواده روستائی را باتضاد های زندگی ماشینی و مشکلات‌روز تهیه و تنظیم کرده است این نمایشنامه در سه قسمت بنامهای محاق ، مسافران و مرگ درپائیز تهیه شده است که‌این هفته«محاق» قسمت اول این نمایشنامه ها را خواهیم دید (این نمایشنامه را اکبررادی نوشته است.)

برنامه شبکه تلویزیون

چهارشنبه

۱۷ـ٤ اسلاید و موزیک
۱۷ـ۵۸ سلام شاهنشاهی و اعلام برنامه
۱۸ـ۰۰ آموزش زنان روستائی
۱۸ـ۳۰ برنامه کودکان
۱۹ـ۰۰ آیوانهو
۱۹ـ۳۰ ترانه‌های شاد ایرانی
۱۹ـ۵۵ قرن بیستم
۲۰ـ۳۰ اخبار
۲۱ـ۰۵ تئاتر
۲۱ـ۳۵ دنیای براکن
۲۲ـ۵۰ اخبار

نیمروز پنجشنبه

۱۲ـ٤۵ اسلاید و موزیک
۱۲ـ۵۸ سلام شاهنشاهی و اعلام برنامه
۱۳ـ۰۰ اخبار نیمروز
۱۳ـ۱۰ بهداشت
۱۳ـ۳٤ فیلم ویژه
۱٤ـ۲۰ موسیقی ایرانی
۱٤ـ۳۰ اخبارنیمروز بخش‌اول

برنامه دوم تلویزیون

چهارشنبه

۱۹ـ۱۵ اسلاید و موزیک
۱۹ـ۳۰ سلام شاهنشاهی و اعلام برنامه
۱۹ـ۵۵ اخبار

۱۹ـ٤۰ دکتر بن‌کیسی
۲۰ـ۳۰ موسیقی کلاسیک
۲۱ـ۰۰ برنامه آغاز
۲۱ـ۳۰ اخباربرنامه دوم
۲۲ـ۰۰ درباره سینما
۲۲ـ۳۰ فیلم سینمائی

برنامه تلویزیون آموزشی

چهارشنبه

۱۷ـ۰۰ مسابقه طبیعی
۱۷ـ۲۵ مسابقه شیمی
۱۷ـ۵۰ زنگ تفریح
۱۸ـ۰۰ مسابقه علم و تجربه
۱۸ـ۲۵ جبر سال پنجم
۱۸ـ۵۰ پاسخ به پرسش‌های شیمی
۱۹ـ۲۰ پاسخ به پرسش‌های انگلیسی
۱۹ـ۵۰ زنگ تفریح
۲۰ـ۰۰ پاسخ به پرسش های شیمی
۲۰ـ۳۰ پاسخ به پرسش‌های

پنجشنبه انگلیسی

۱۳ـ۳۰ ترانه‌ها و چشم‌اندازها
۱٤ـ۰۰ سلام شاهنشاهی و اعلام برنامه
۱٤ـ۰۵ زبان انگلیسی
۱٤ـ۲۰ شیمی ششم
۱٤ـ۵۰ علوم دبستانی
۱۵ـ۰۵ گرامر انگلیسی
۱۵ـ۲۰ شناخت حرفه و فن دوره راهنمائی
۱۵ـ٤۵ زنگ تفریح
۱٦ـ۰۰ هندسه ومخروطات
۱٦ـ۳۰ فیلم داستانی

برنامه تلویزیون امریکا

چهارشنبه

۱۷ـ۰۰ کوچه سسامی
۱۷ـ۵۵ برنامه آگهی
۱۸ـ۰۰ اخبار
۱۸ـ۱۰ برنامه‌مخصوص‌ورزشی
۱۹ـ۰۰ برنامه اسکی
۱۹ـ۲۵ برنامه لوسی
۱۹ـ۵۰ روان ومارتین
۲۰ـ٤۰ سرکار ستوان
۲۱ـ۳۰ بعدا اعلام خواهد شد
۲۲ـ۰۰ برنامه آگهی

پنجشنبه

۹ـ۰۰ برنامه سیرک
۱۱ـ۰۰ کوچه سسامی
۱۲ـ۰۰ دانیل‌بون
۱۳ـ۰۰ فیلم کودکان
۱٤ـ۰۰ برنامه‌مخصوص‌ورزشی
۱٦ـ۰۰ ورزشکار آمریکائی
۱٦ـ۳۰ برنامه‌مخصوص‌ورزشی

انتقاد

از : ع . عبدی

در کلبه ما رونق اگر نیست صفا هست ...

در این روزگار ، صفا و وفا حکم برچسب مطمئنی را پیدا کرده است که بعضی از بندگان خدا آنرا بروی اجناس قلابی میزنند و بدیگران قالب می کنند .

راوی می گفت :دوستی داشتم که‌صفا ووفا ، تکیه کلامش بود ، در هر گفتاری چندین مرتبه اشاره به‌صفا ووفا می کرد و می گفت : «آدم در زندگی باید واقعا صفاووفا داشته باشد و کسی که فاقد این صفت است ، چیزی از آدمیت کم دارد ، و بعد خودش را مثال می زد که : ترا بخدا ببین ، من با این همه صفا ووفا ، چقدر در زندگی عقب افتاده‌ام !»

هزمانی که فلانکس هیچکاره بود ، من چنان‌بودم! همین «تقی» که امروز باین مقام رسیده است ، زمان‌ما بچه‌ای بود که دست چپو راستش را تشخیص نمی داد ، چرا راه دور برویم ؟ همین نقی که امروز کیاوبیائی بهم زده ، جواب سلامش را هم بزور میدادیم ، اما باورکن هیچکدامشان مطابق‌من صفا و وفا ندارند و نداشتند .»

راوی همچنین تعریف‌می کرد :وقتی دوستم‌اینطوراز صفا ووفای خودش تعریف می کرد ، جگرم آتش می ـ گرفت و تنها کاری که از دستم‌بر می آمد این بود که پول میزش را حساب بکنم . خلاصه کاربجائی رسیده بود که برای درك بیشتر صفا ووفایش هر روز بسراغ من می آمدو به کافه‌ای میرفتیم و هرچه می خواست برایش «اردّ» میدادم و سراپا گوش میشدم و او در حالی که لبی ترمی کرد و لقمه‌ای می بلعید ، با آب وتاب تعریف می کرد که در زمان قدیم چه مقام و موقعیتی داشته ولی چون آدمی با صفا ووفا بوده ، مقام و منزلت خود را نتوانسته حفظ کند و اگر دوباره روزگار با او مهربان شود و موقعیتی بدست آورد ، برای من‌چه ها که نخواهد کرد . مرا معاون و مشاورش خواهد کرد و از مال دنیا بی‌نیاز وچه وچه وچه ها !

... ومن چون خودم را در مقابل صفاو وفای او ناچیز می دیدم سعی میکردم، ارادت خودم را با پرداخت‌حساب میز به‌او نشان بدهم ... این وضع‌هفت هشت سالی ادامه داشت وحقیقتا باو اخلاص پیدا کرده بودم تا جائی‌که هرچه داشتم در طبق اخلاص می گذاشتم ...

راوی درد دل می کرد : روزی این دوست عزیز مرا بخانه‌اش دعوت کرد و من وقتی وارد خانه‌اش شدم‌هوش از سرم پرید ، هرچه چشم گرداندم چیزی جز جلال و شکوه ندیدم . خانه‌ای زیبا ، فرش و مبلهای گرانقیمت وپرزرق وبرق ، خلاصه یك زندگی اشرافی ووقتی بخودم آمدم دیدم که روی یك تابلو که درون قاب برنزی پرارزش بدیوار سالن نصب شده است .با خط خوشی نوشته «در کلبه ما رونق اگر نیست صفا هست» خیلی متعجب شدم هرچه باطراف نگاه کردم آنچه می دیدم رونق‌بود و زرق‌وبرق ... از کلبه خبری نبود ... دردل خوشحال شدم که این دوست عزیز چندان هم چوب صفا ووفای خود را نخورده و الحمدالله زندگی آبرومندی‌بهم زده است . در این فکر بودم که دوستم با یکدست ورق وارد شد و گفت ببخشید هرچه گشتم چیزی برای‌خوردن نبود ، آخر میدانی که من تنها هستم وزن‌وبچه‌ای‌ندارم... گفتم اختیار دارید . خوردنی چه اهمیتی دارد همین صفا ووفای شما کافی است !

ورقهای گنجفه را روی میز گذاشت و گفت برای این که حوصله‌مان سرنرود ، دستی‌بازی کنیم گفتم مانعی ندارد ولی سالهاست که من ورق بازی نکرده‌ام . گفت‌ای بابا می‌خواهیم صفا کنیم این حرفها چیست !..

پس از ساعتی در عالم صفا و وفا ورق‌بازی ، دوست من موجودی جیبم را که کمی کمتر از هفتصد تومان بود برد و بعدش هم کار به چك کشید !

خلاصه وقتی خانه او را ترك کردم حدود دو هزار تومان به او باخته بودم . وقتی برای مشایعت من دم در خانه آمد گفت : برزخ نباشی‌ها ... می‌خواستیم صفائی کرده باشیم ـ گفتم : اختیار دارید ما مخلص صفای شما هستیم ...

راوی اضافه می‌کرد :

فردای آن روز من نتوانستم موجودی خود را در بانك باندازه مبلغ چکی که باو داده بودم تامین کنم ، باین جهت تلفنی با او تماس گرفتم و گفتم : دوست عزیز یکی دو روزی را بمن مهلت بده ...

در حالی که صدایش تغییر کرده بود گفت :ببین دوست من این دیگر نشد ... پولی باخته‌ای و بایدبدهی من از توتوقع نداشتم در عالم صفا ووفا چکت برگردد!..

راوی می‌گفت : در اینجا بود که متوجه شدم دوست من از چیزی که‌بونبرده همان صفا ووفا است ... وشایدهم دلیل عقب‌ماندگی در زندگی همین است که همیشه‌سعی کرده با «صفا ووفا !» کار خود را پیش ببرد و سر دوستانش را شیره بمالد .

راوی در پایان می پرسید : « در عالم صفاووفا از این دوست گرامی باید پرسید که اگر گرفتارصفا ووفا نبود چه بروز من بیخبر از عالم صفا ووفا می آورد !؟ »

چهل سال قبل درهمین روز

کنفرانس کلنل روزولت درسالون کالج‌آمریکائی بدعوت دکترجردن

دکتر جردن

دکتر جردن رئیس کالج امریکائی از کلنل روزولت فرمانفرمای‌امریکائی مقیم فیلیپین که‌وارد طهران شده دعوت نمود که در سالون کالج امریکائی کنفرانس بدهد . وزیر امور خارجه‌و عده‌ای از معاونین وزارتخانه ها و روسای ادارات ووکلای مجلس‌وفارغ ـ التحصیل‌های سابق مدرسه امریکائی ابتدا صرف چای نمودند و بعد صفوف پیش‌آهنگی کالج را بازدید کردند ، بعد همگی در سالون کالج حضور یافتند . کلنل روزولت‌نطق مشروحی داثــر به اهمیت ورزش ولزوم بسط و تــوسعه آن ایراد نمود و در طی نطق خود از مسافرت به ایران اظهار خوشوقتی کرد .

جواب خلعت‌بری

امیرارسلان خلعتبری

آقای امیر ارسلان خلعتبری از طرف مدعوین و جوانان بزبان انگلیسی بــه کلنل جواب داد و خلاصه جــواب ایشان این بود که بین ایران‌و امریکا یک روابط معنوی وجود دارد کــه موثر در توسعه روابط بین دو ملت شده و در عین آنکه ایرانی‌ها با اغلب ملل دوستی و آشنائی دارند در چنـد مورد امریکائی‌ها دوستی خود را اثبات و مستحکم نمودند از آن جمله خدمات موسسات معارفی و مریضخانه های امریکائی در ایران و گام‌های خیریــه آنها میباشد و در پایان‌از کلنل روزولت تقاضا کرد که ایشان حامل پیام دوستی و محبت و برادری جوان‌های ایران به برادران و خواهران امریکائی باشد.

حمام آب گرم سخت سرو نرخ خوراك و اطاق

نظر باینکه ساختمان‌های هوش و حمام آب گرم سخت‌سر (رامسر) از روی اصول علمی و در نهایت ظرافت باتمـام رسیده و بعلاوه این محل دارای‌موقعیت تفریحی و صفاگاه منحصر بفردی است که اضافه بر استفاده‌های طبی و آبهای معدنی آنجا بهترین مناظر طبیعی دریا و جنگل را دارا میباشد .

وضعیت مهمانخانه و اطاق های نمره و تخت‌خواب‌های‌مرتب‌هم فراهم گردیده و از طرف تشکیلات نظمیه کل مملکتی یکعده پلیس جهت حفظ انتظامـات‌آنجا اعزام و وارد شده‌اند . نرخ خوراک مرتب یک نفر در یک روز از هر جهت ده ریال و کرایه اطاق و تختخواب‌هم ده ریال تعیین شده است.

تخفیف پارچه های کازرونی اصفهان

از طرف وزارت معارف متحدالمال‌ذیل بعموم ادارات تابعه صادر شده است: اداره ملزومات وزارت مالیه قراردادی با کارخانه کازرونی راجع به ملبوس مستخدمین جزء منعقدنموده وصدی ده از قیمت معمولی تخفیف گرفته است و اداره مزبور ضمن مراسله‌ای اشعار میدارد که یکسری از نمونه پارچه‌های اعلی در اداره ملزومات وزارت مالیه موجود است و آقایان اعضای اداری میتوانند برای ملاحظه و انتخاب پارچه مراجعه کنند . اداره محاسبات مربوطه بوسیله بلیط های چاپی که ضمن‌مراسله مذکور ارسال گردیده آقایان اعضاء را به شعبه پارچه فروشی کازرونی در طهران معرفی مینماید که پارچه انتخاب شده را با صدی ده تخفیف خریده‌قیمت آن را نقدا پرداخت کنند.

ورود دکترعباس نفیسی

دکتر عباس نفیسی

آقای دکتر عباس خان نفیسی فرزند ارشدآقای‌مودب‌ـ الدوله نفیسی کــه مدت ده سال در پــاریس مشغول تحصیل‌طب و عمل در مریضخانه های درجه اول بوده و باخذ دیپلم دکتری در طب نائل آمده وارد طهران‌گردید.

چایکاری در شمال توسعه میبابد

زراعت چای در گیلان رو به توسعه گذارده . مردم و زارعین و ملاکین‌براثر انتفاع از این زراعت و تشویقاتی کــه میشود اقدام به ایجاد باغ‌های چیکاری نموده‌اند ـ سال گذشته متجاوز از دو هزار پوط محصول چای گیلان بوده و روز بروز ایجادباغ‌های چایکاری روبه افزایش‌است. موسسه چایکاری‌لاهیجان ماشین‌های لازمه چای خشککنی را چندی است کار گذارده و مشغول کار است.

ساختمان عمارت تشکیلات نظمیه

ساختمان عمارت جدید تشکیلات نظمیه کل در میدان مشق پیشرفت دارد . این عمارت که با مهندسی آقای علی‌خــان مهندس ساختمان میشود نمای خارجی آن از روی استیل ساختمان‌های تخت جمشید است ، پایه‌های ستون و دیوار های عمارات‌تاریخی ایران از سنگ تهیه شده و به نصب آن مشغول شده‌اند.

اعضای شورای عالی‌احصائیه

دیروز شورای عالی‌احصائیه دروزارت داخله بریاست آقای زرین کفش کفیل آن وزارتخانه تشکیل گردید . ایـن شورا مرکب است از آقایان سرتیپ فرج‌الله‌خان آقاولی رئیس اداره سجل احوال و احصائیه کل . سیف‌الله‌خان رئیس‌اداره احصائیه ، داودخان پیرنیا رئیس اداره احصائیه‌امور قضائی‌وزارت عدلیه ، میرزا اسمعیل‌خان نجومی‌رئیس اداره احصائیه وزارت پست و تلگراف و سایر نمایندگان وزارتخانه‌ها .

آقای زرین‌کفش اظهار نمود که‌مملکت ایران نیز مانند ممالک راقیه و زنده‌دنیا بایستی در هر قسمت از امورو مسائل احصائیه‌هائی تنظیم‌نماید. این‌احصائیه‌ها در شناسائی مملکت ایران در خارجه و منافع و عواید بیشماری که از ایـن رهگذر چه در داخله و چه در خارجه عاید میشود شایسته توجه است .

پس از اظهارات آقای زرین‌کفش ، سرتیپ فرج‌الله‌خان نیز بیاناتی مبنی براینکه احصائیه از ضروریات زندگی و یک رکن از اصلاحات مملکتی محسوب میشود شرحی اظهار نمود و مقررگردید هیئت عامله‌ای از اعضای ارشد شورای عالی انتخاب شود و نظامنامه‌ای برای شورا تنظیم و شروع بکار نمایند.

عزیمت به اروپا

آقای دکتر کمال خان‌خوشنویسان دکتر جراح قشونی بر حسب تصویب وزارت جنگ جهت تخصص و مطالعات درکلیه امراض و جراحی برای عزیمت به‌اروپا انتخاب گردید.

افتتاح کنفرانس بوسیله جورج‌پنجم

کنفرانس اقتصادی جهان که در لندن تشکیل میشود امروز مراسم افتتاح آن بوسیله اعلیحضرت جورج پنجم پادشاه انگلستان بعمل می‌آید . هیئت نمایندگان ٦٦ دولت در این‌کنفرانس‌عضویت‌دارند. هیئت نمایندگی ایران بریاست آقای مدبرالدوله سمیعی وزیر مختار ایران در برلن و عضویت آقایان : میر سید نصرالله خان انتظام نایب اول سفارت شاهنشاهی در لندن . میرزا سعیدخان سمیعی معاون سابق خزانه‌داری کل و مسیودلکرد معاون ادارهکل گمرکات و مسیو کلاویه رئیس اداره عایدات دراین کنفرانس شرکت کردند . این کنفرانس از مهمترین اجتماعات بین‌المللی است که در سنوات اخیر برای اصلاح وحل مسائل مهم منعقد گردیده است .

(نقل از اطلاعات ۲۴ خرداد ماه ۱۳۱۲)

تاریخ درصفحات اطلاعات

احمد احرار

تفنگ در ایران

ـ۱٦۰ـ

ملک‌الشعراء «محمد تقی بهار»

میرزا قاسم خان «صوراسرافیل»

ارباب کیخسرو «شاهرخ»

معتصم‌السلطنه «سید مهدی فرخ»

عدل‌الملک «حسین دادگر»

از عراق «اراك» :

کمیته دفاع ـ دیروز دو ساعت به غروب‌مانده حجةالاسلام‌آقای آقا نورالدین و آقای حاج‌میرزا محمد علیخان و سایر علماء و آقایان از شهر برای دفاع حرکت کرده مردم دسته دسته تهیه دیده حرکت میکنند ـ مساوات .

از همدان :

حضرت والا شاهزاده سلیمان میرزا دام اقباله ـ تمام‌شاهزادگان تویسرکان با هزارنفر سوار و پیاده تاکنون به همدان آمدیم و با کمال جدیت در حفظ استقلال مملکت‌خودحاضر جان‌نثاری‌شدیم. الان یک عده از سوارهــای تویسرکانی در آوج میباشند . آقای سهام‌الدوله نیز با استعداد کافی‌تشریف‌آوردند ـ معتضم‌الملك

از عراق «اراك» :

توسط جناب مستطاب اجـل آقای‌میرزاسلیمان‌خان دامت‌شوکته کمیته دفاع‌ملی ـ برحسب‌اقتضای دیانت اسلامی و امر کمیته بـا یکصد سوار مسلح خود از کمره به عراق عازم و حاضر منتظر امر کمیته مقدس هستیم ـ نصرالله سردار حشمت .

از همدان

قوای ملی بالغ بر شش هزار نفر سواره و پیاده میباشد و هر روز از اطراف میرسند . در زد و خوردی که در آوج اتفاق افتاد قوای ملی مظفر و غالب و روسها شکست خورده عقب نشستند .در شهر شور و هیجان غریبی است، تمام افراد مردم‌حتی علماءاعلام‌نیز مسلح میشوند. امروز انتظار ورود قشون جدید از کرمانشاه میرود.

دراینحال . کمیته چهار نفری میکوشید تماس خود را باتهران حفظ کند . روز بیست و یکم محرم تلگرافی از طرف وکلای مهاجر بعنوان رئیس دولت و رئیس‌مجلس مخابره شد :

«همه روزه از اطراف متوالیاز عموم طبقات خواستار تکلیف می‌ـ شوند و بواسطه مطلع نبودن از اقدامات دولت جوابی که‌مقتضی باشد نمیتوان‌داد. فقط در موقع جواب یک سلسله کلیات که از هر هرجهت برای آنها اقناع کننده نیست گفته میشود. از تمام‌ولایات اصرار دارند که جوابهای واضح وروشن به‌آنها داده شود . مادر اینخصوص با اصراری که در موافقت دولت داریم واز طرفی از نظریه دولت مطلع نیستیم‌در اظهار جواب صریح درمانده از دولت‌و ریاست محترم مجلس خواستاریم که برای‌این مسئله تکلیفی معین فرمایند زیراکه نمایندگان مقیم قم هم بالمره مثل سایر مردم بی‌تکلیف مانده‌اند واز همه عملیات دولت درین موضوع غیر مطلع میباشند درصورتی که همه روزه خبر های مختلف به‌اینجا میرسد و بر شدت حیرت نمایندگان می‌افزاید» .

همانروز جــواب این تلگراف ازتــهران رسید :

«جنابان مستطابان‌آقایان‌نمایندگان محترم دامت توفیقاتهم . از تصمیم دولت استعلام فرموده بودید که‌از روی آن جواب سئوالاتی راکه از ولایات میشود معین فرمائید . تصمیم دولت با حضور همه‌آقایان نمایندگان محترم بدست‌تواند آمد. بهمین ملاحظه بود که چند روز قبل جنابان عالی بمراجعت‌طهران دعوت شدید . حال هم لازم‌است به‌طهران تشریف بیاورید و اگرهمه آقایان هم نخواهند عجالتامراجعت فرمایند ده الی پانزده‌نفر نمایندگان احزاب مختلفه هرچه زود تــر مراجعت فرموده از جریان امور اطلاعات کامله حاصل فــرمایند آنوقت به اقتضای موقع هرطور صلاح دیدند عمل فرمایند. عجالتا موفقیت حاصل شده است که قشون کرج تماما به ینگی امام مراجعت کرده و بامذاکراتی که‌در میان‌است امیداست که از ینگی‌امام هم به قزوین بروند».

آگهی مناقصه شماره ۲۸

نیروی هوائی شاهنشاهی مقداری صفحات آلومینیومی تعمیر باند مورد نیاز خود را بر مبنای سی‌انداف یکی از بنادر ایران از طریق مناقصه خریداری مینماید . پیشنهاد دهندگان میتوانند با مراجعه بستاد فرماندهی نیروی هوائی (خیابان فرح‌آباد) و دریافت برك شرائط و مشخصات پیشنهادات خود را بر طبق مفاد مندرج در برك شرائط تنظیم نموده و تا ساعت ۱۳ روز سه‌شنبه ۵۱/٤/۲۰ بدفتر آجودانی کل ستاد فرماندهی تسلیم نمایند م الف ٤١٦٧

نیروی هوائی شاهنشاهی

۱۸۹۳٤ـ۱ ۲ـ۱

جدول کلمات متقاطع

شماره ۱۳۵٦

طراح جدول : ف . جلوه

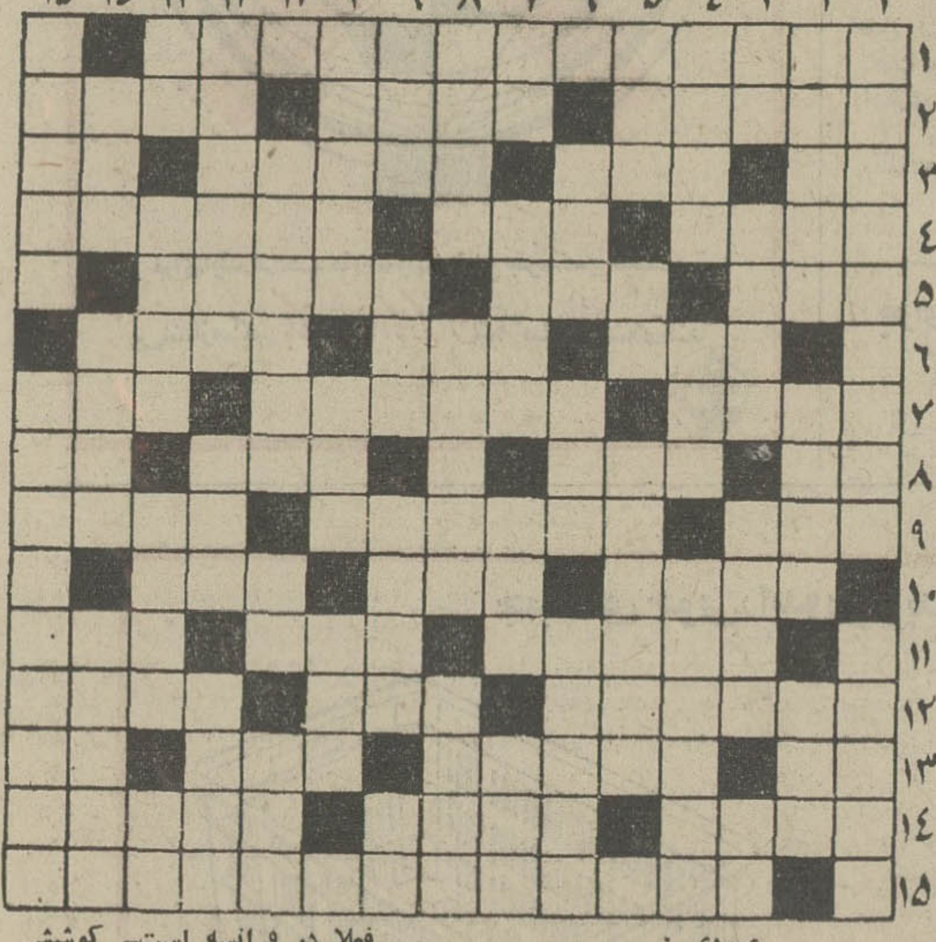

افقی :

۱ـ کتاب معروفی اثر ماركريت‌دورس که ادم را بیاد یکی از فاجعه های بزرك بشریت می اندازد۲ـ ناچار ـ همراه کاسه می شکنند ـ کتابی ازژان‌ژاك روسو ۳ ـ بنی‌به زبان بیگانه ـ درختی که دانه های سخت‌وسیاه‌و خوشبو دارد ـبدل کردن ـ رمق ٤ـ از خطوطی که در سالهای اخیر همیشه موجب بحث‌و گفتگو بوده است ـ دعائی که بر کاغذ مینویسند و بـاید همراه داشته باشند‌ـ مرتکب شدن ٥ـ سریع ـ فرش فضای سبز ـ پیوستگی و همیشگی ٦ـ سرشك ـاز بازیهائی که به زمین وسیع احتیـاج دارد ـ نقطه مقابل مرکب ۷ـ بسیار نباشد‌ـ الهه بهار در رم قدیم و چیزی در ردیف آتنای یونان ـ برچم۸ـ عصب ـ نمونه‌ـ به معنی رشوه هم آمده است ـ کافی است ۹ـ از کشور های عربـی ـ اتومبیل را روشن میکنند‌ـمانند و نظیر ۱۰ـ از اتومبیل های انگلیسی ـ آهنك پایکوبی ـ برای هرکس از همه چیـز عزیزتر است ۱۱ـ مال مداین از همه معروفتر است ـ توشه ـاول ۱۲ـ لابد ناز دارد که چنین است ـ در فوتبال هم میزنند ـ دیوارش بلند است ۱۳ـ پارچه بی‌ارج‌ـازقرکیباتی که در پودر های رختشوئی هم بود ـ متاعی کــه بهر حـال بی مشتری نیسـت ـ برآب بگذارید تا کباب شود ١٤ـاز انواع چراغ ـ آهنگساز‌معروف فرانسوی در قرن نوزدهـم ـ ناشایست ۱۵ـ از آثار معروف چارلزدیکنز کــه بــه عقیده سامرست موام یکی از ده‌رمان بزرك جهان است .

عمودی :

۱ـ معالجه باخورشید‌ـاقیانوس یخزده شمالی جنوبی ۲ـ لایق وسزاوار ـنصف‌ـ مربایش از همه بلاتکلیف‌تر است ۳ـ ردیف ـآهنگر ـستون دین‌ـ شد ؟ شده باشد ٤ـ سیاه‌رك‌ـ از مایه های عیش ـفایده‌اش‌را دیدن دلبـر دانسته‌انـد هـ خورشید ـهرقدر برگونه دل ناپذیر است در دست موجب خوشحالی است ـمولف بنیـاد انــواع ٦ـ زهــدان ـترش و شیرین ـ بندر پهلوی ۷ـنوزاد بیشتر میزند ـ فیلم غیر سیاه و سفید ـقطار راه آهن‌ـ جاری اصفهانی ۸ـ از کشته کـی برآید ـآدم شلی اینطور راه میرود ـ به مالکیت در اوردن ۹ـ گرفتار عیال نیست ـ راه فرار ـ برای رفع فشار خون‌به سراغش میرفتند ـ تکیه کلام خانم ۱۰ـاز شهرهای مرکبات ـباطلا برابرش دانسته‌انـد ـ بوسه پیرزن چنین کند ۱۱ـ از نمایشنامه نویسان نــوپرداز معاصر که اصلا اسپانیائی و فعلا در فرانسه است‌ـ کوشش ـسابقا درپایه لاله های فلزی هم می نشست ۱۲ـ اقتصاددان معروف انگلیسی که مطالعات با ارزشی درباره گرفتاریهای ازدیاد جمعیت ازنظر تغذیه‌دارد ـلباس ـ از حرف در نمی‌ماند ۱۳ـ رطوبـت ـ از اصحاب حضرت‌امیرکه دعای معروفی‌نیز دارد‌ـ دارمکافات است ـتهران قدیم ١٤ـ از شهر های اروپا‌ـ درخت بهشتی‌ـاز لوازم‌درویشی ۱۵ـ شاه‌میوه ـاز پایتخت‌های آسیائی .

حل جدول شماره ۱۳۵۵

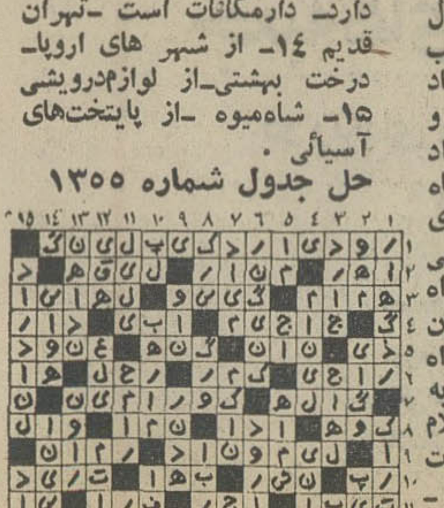

پروازروزانه بروکسل ـ نیویورک با

بوئینگ ۷٤۷ سابنا

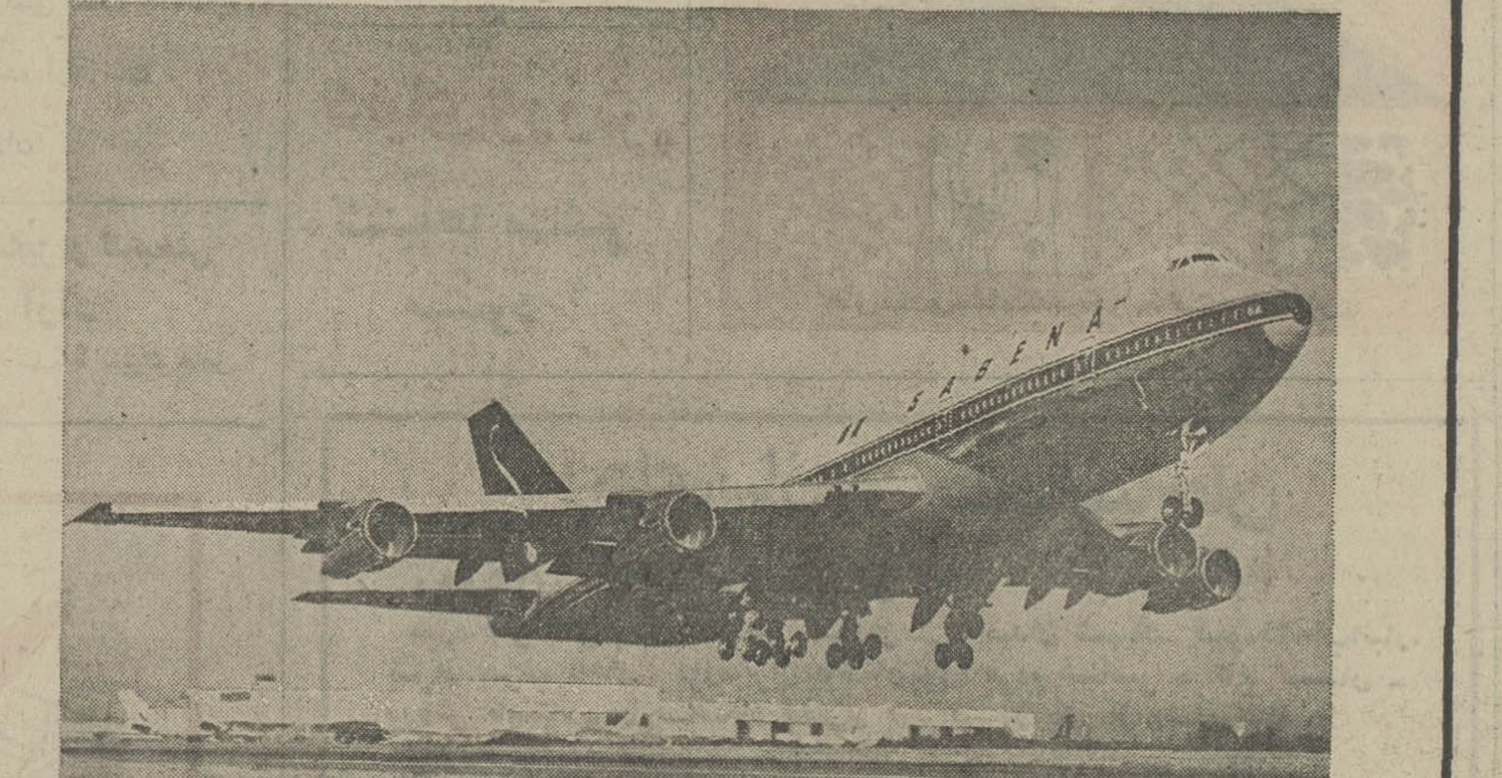

صبح ازتهران پرواز کنید و عصر در نیویورک باشید

چند پرواز راحت از برنامه تابستانی پروازهای سابنا ازتهران

تهران ـ وین (بدون توقف)

ساعت ۸ صبح روزهای پنجشنبه پرواز کنید وهمانروز با پروازهای ارتباطی درشهرهای عمدهٔ اروپا باشید

هردوشنبه حرکت ٤٥ر۲ دقیقه بعد ازظهر با پروازهای فوری به: پاریس ـ مونیخ

سابنا

امریکا ـ افریقا ـ اروپا ـ خاورمیانه ـ آسیا

باآژانس مسافرتی خود یا با دفتر سابنا خیابان ویلا شماره ٤٨ تهران تلفنهای ۹ ـ ۸۲٤۰۲٦ تماس بگیرید

اتومبیل بدون پرداخت‌مالیات

در رم یا میلان

در پاریس یا زوریخ

جت‌کار: اتومبیل بدون مالیات مورد درخواست شما را بابیمه نامه ـ ورقه مالکیت واجازه خروج برای‌تحویل شما آماده میکند.

جت‌کار: ترتیب تمام تشریفات حمل اتومبیل شما را بهر مقصدی در دنیاکه خواسته باشید فوراً خواهد داد.

برای دریافت کاتالوك ۱۲۰ صفحه‌ای حاوی ۸۸ عکس رنگی وهمچنین اطلاعات بیشتر در باره شرایط و قیمت اتومبیل بدون پرداخت مالیات لطفاًکوپن زیر را پرکنید وهمراه بایك دلار برای ما بفرستید :

JETCAR | Via Umbria 7 - Roma Italy

Tel : 478.054 / 476.956

نام ونام خانوادگی ________

آدرس ________

شهر ـ کشور ________

با آلیتالیا به اروپا پرواز کنید

وبا اتومبیل جت کار رانندگی نمائید

کودکان در جبهه جنگ خانوادگی

پروفسور منوچهر وارسته

شکی نیست که کودکان نیاز مفرطی به محبت و نوازش‌پدر ومادر دارند ولی این‌محبت‌نباید طوری ابراز شود که موجب بدبختی وسیه‌روزی‌آتیه کودکان شود زیرا ابراز محبت‌همینکه‌از حد لزوم وتعادل خارج شود نتایج عیر مطلوبی در کودکان ایجاد می کند .ابرازمحبت‌های بیمورد نسبت بکودکان ورفتار طبق آمال و ارزو های آنها یا به عبارت دیگرعملی‌ساختن‌هوی وهوس های کودکانه‌آنهانه فقط موجب دلبستگی و علاقمندی کودکان نمی شود بلکه قدر هیچ چیزرا نخواهند دانست . برعکس‌در عین ابراز محبت و علاقمندی باید طوری طفل را عادت داد که هر چیز کوچك و کم قیمتی برای‌او ارزش داشته باشد و بداند تحصیل وتهیه‌آن کار سهلی نیست .

بسیاری پدرومادر هامیگویند: «وقتی که احساس می کنیم که فرزند ما به چیزی علاقمنداست نمی توانیم طاقت آورده و آن را از او دریغ کنیم ، بلکه‌باید بهر طریق که شده شیئی مورد نظر طفل رابرایش‌فراهم‌اوریم. این پدران یامادران با این نوع ابراز علاقه واین استدلال غلط فرزند خود را خودخواه‌و لوس بار می آورند .بدیهی‌است محیط اولیه نشو ونمای طفل در روحیات ،در احساسات‌دراعصاب وبطور کلی در سلامتی طفل بی نهایت موثر است . اینکه می‌گویند «دامان مادر ومحیط‌نشو ونمای اولیه طفل اولین مدرسه اوست» نظری کاملا صحیح‌وعین حقیقت است .پدران‌ومادرانی که ازهم کدورتی پیدا می کنند یا اختلافاتی دارند باید این اختلافات را مطلقا از نظر فرزندان کوچك‌خودمخفی کنند. این‌اختلافات‌وشکوه‌ها و کدورتها ممکن‌است دربعضی‌موارد کاملا بمورد وشاید اجتناب ناپذیر باشد ولی‌پدران ومادرانی که‌به روحیات واحساسات و وضع عصبی‌و سلامتی‌فرزندان‌خودعلاقه دارند باید نهایت جد و جهد را بنمایند که فرزندان آنهامطلقا شاهد صحنه های شکوه و گله واحیانا مشاجرات آنها نباشند این مشاجرات ومنازعات وگله‌گذاریها خاطرات وحشت انگیز وآثارزیان بخشی در روحیات اطفال می گذارد .

رابطه سالم یا غلط

روابط فرزندان باپدر ومادر خود اکثرا بیکی‌ازدو طریق‌زیر است :

۱ـ روشی که سابقادر ایران معمول بوده و هنوزهم‌دربسیاری ازخانواده های قدیمی دیده می شود : همینکه طفل از مراحل اولیه کودکی خارج می‌شدمثل اینکه پدر بااو کمی فاصله‌می‌گرفت وروش آنها طوری بود که دربرخورد با فرزندانشان توقع احترام و تواضع بسیار داشتند . من خودموارد بسیاری دیده‌ام که فرزندان اصلا در حضور پدر ومادر آزاد نبودند قبل‌از صدور اجازه نشستن بنشینند ، با عناوین مخصوص وطرز غیر طبیعی بایدر و مادر خود حرف‌میزدند چنین‌فرزندانی کوچکترین درددل یا آرزوی خودرا بایدر در میان‌نمی‌نهند .در سن بلوغ این‌پدر ها بعضی توضیحات مطلقا لازم را به فرزندان خود نمی دهند .موردی را به خاطر دارم که‌فرزندی که هیچوقت نوازش پدر را به‌خاطر نداشت لغزش جنسی کرد و بیمار شد از آن بیماری ترس‌و وحشت فوق‌العاده‌ای‌باودست‌داده یقین‌داشت اگرپدرش مطلع شود حتما اورا از منزل بیرون خواهد کرد ... چند روزی گذشت‌بیماری به‌مراحل‌مشکلتر وخطرناکتری رسیددرد و رنج فرزند از یکطرف‌و ترس‌ووحشت او از طرف دیگرافزون گشت . کسیرانداشت که دردخودرا باو بازگوید .تا آنکه روزی درسر کلاس‌درس بجای توجه‌بدرس، داستان بیماری وعذاب‌خود را برای رفیق‌خود نقل کرد . خوانندگان عزیز خود تصور عواقب وخیم این سیستم قدیمی روابط پدر وفرزند را می کنند.

۲ـ روش فرنگی مآبانه‌جدیدی است که بطور عکس‌العمل و واکنش طبیعی نسبت اسلوب سابق بوجود آمده .

الفاظ «آقاجان» و «خانم جان» تبدیل به الفاظ «پاپا» و «مامان» شده‌و برخلاف آن سیستم قبلی چنان آزادی به‌فرزندان داده می‌شود که کوچکترین اعتنائی به‌گفته‌های پدرومادر خودندارند وحتی در مقابل دیگران به‌پدر یا مادر خود پرخاش کرده‌و در مقابل هرگونه دستورآنهابدون هیچگونه ملاحظه‌ای به آنان توهین کرده وحتی‌دشنام‌میدهندو وبعضی از پدران ومادران بینوا مثل اینکه باین رفتار فرزندان بی‌تربیت‌خود تفاخر کرده آنرا یکنوع تجددی می پندارند و اسم این بیعرضگی وعدم‌قابلیت خودرا روش و مکتب جدید روابط پدر ومادر واولاد می ـ گذارند (!) .

دو روشی‌که شرح داده شد قطعا خوانندگان عزیزنمونه‌هائی از هریك را بخاطر دارند هردو غلط وقابل‌انتقاداست.راه‌صحیح آنست که بکوئیم در همه‌موارد اعتدال ومیانه‌روی بهترین آئین است .یعنی‌باید دو سیستم‌مورد بحث‌رابا‌هم آمیخته‌روش مفیدی که ضامن سعادت فرزندان‌باشد ازآن بیرون آورد :

درشتی ونرمی بهم دربه‌است چو رگزن که‌جراح‌ومرهم‌نه‌است

باید طوری رفتار کرد که‌فرزند معتقد بشود که پدرش محترم ـ ترین یار ودوست اوست‌وهردرد وگرفتاری که‌دارد‌باید فورا‌بایدرو مادر درمیان نهد ودر عین حال آن حریم احترام و ملاحظه در میا ن‌باشد .باید‌فرزندان‌احترام پدر ومادر خودرا کاملا حفظ کنند .لازم‌نیست به آنها تعظیم کنند وعناوین غیر طبیعی برای نامیدن آنها بکار برند ولی‌باید قلبا پدر ومادر خودرا محترم بشمارند ،وبه آنها ایمان‌داشته باشند .

چقدر جاهلانه و بیرویه است فکر آن‌پدر ویامادری که در موقع نقار وکدورت از همسر خود فرزند بدبخت‌خودرا وجه‌المصالحه قرارداده شوهر در غیاب فرزند خودرا بر علیه مادر تحریك می کند ویا زن‌به چنین عمل زننده خطرناکی مبادرت میورزد . ممکن است دو روز بعد زن و شوهر دوباره کدورت ونقاررافراموش کنندولی‌فرزندان آنها هرگز خاطرات آن‌ساعات تلخ را فراموش نخواهند کرد.

آشپزی

پاته سیب‌زمینی با جگر :

مواد لازم : یک کیلو سیب زمینی ـ نیم کیلو جگر سیاه ـ دویست گرم روغن ـ دو دانه تخم مرغ ـ یک‌فنجان شیر نمك و فلفل به اندازه‌ای که دوست دارید.(این مقدار برای شش نفر کافیست).

طرز تهیه : سیب زمینی را آب بزنید و از چرخ‌یا رنده یا الك رد کنید . تخم مرغ ها را بزنید و توی سیب زمینی الك کرده بریزید نمك و فلفل بزنید و جگر رابه تکه‌های باریک و بلند خرد کنید و سپس در کمی روغن سرخ کنید . ته ظرف کمی روغن بریزید وسیب زمینی را در ظرف نسبتا بزرگی پهن کنید و بابرشهای جگر که کمی سرخ کرده‌اید روی سیب زمینی را چهار خانه کنید .

این ظرف را مدت نیم ساعت در فر بگذارید. وقتی از فر در آوردید با چند شاخه جعفری دورش را زینت کنید و همینطور با ظرف سر سفره ببرید . این پاته را بامرغ ـ گوشت ـ کالباس و ژامبون و هم از این قبیل گوشت ها می‌شود درست کرد اگر فر ندارید کار پختن این غذا کمی مشکل است و باید رویش را آتش بکنید .

سه لباس از کلکسیون دختران دانشجوی مدرسه عالی دختران

● یک لباس مینی‌دامن کلوش و پیش سینه زنجیر دوزی شده بنام « پروانه »

● یک تونیک با دست دوزی ظریف در حاشیه دامن و بقه این تونیک به رنگ مشکی است و دست دوزی و بلوز آن زرد رنگ‌است.

● پیراهن تابستانی‌ازوال طرح‌دار ، آستینهای این لباس کلوش و چین‌داراست.

ایران مقدم

سرگرم کردن بچه درخانه‌های کوچک

یک مادر با تدبیرمیتواند ساعت‌ها در منزل فرزندانش را بوسیله نقاشی ، کار دستی‌و بازی‌های دیگرسرگرم کرده و محیط خانه را نیز آرام نگهدارد سرگرم کردن بچه‌ها خود هنری بشمار میرود . یک مادر عاقل‌سعی میکند در طول تعطیلات تابستان برنامه های خانواده را طوری تنظیم کند که هم بتواند روزهای آرامی برای خود داشته باشد و هم بتواند با تنظیم برنامه های جالب و سرگرم کننده بچه های خودرامشغول نگه دارد بطوریکه آنها ضمن سرگرم شدن بتوانند ساعات خوشو آرامی را در خانه بگذرانند. سرگرم‌کردن‌بچه‌هاگرچه‌ممکن است در وهله اول بسیار ساده بنظر آید اما دارای نکات بسیار مهم و لازمی است .

مثلا در محیط کوچک و تنگ خانه های امروزی باید کاری کرد که بچه‌ها ضمن بازی کردن و سرگرم شدن آرامش خانه را برهم نزنند .

تهیه اسباب بازی ودرست کردن سلختمان هائی که بوسیله تکه های پلاستیکی درست میشود ساعت هاوقت بچه‌ها را میگیرد ذهن آنها را تقویت کرده بکارشان وامیدارد .

یاد دادن گلدوزی برای دختربچه‌هاو نشان دادن‌طرز لباس دوختن برای عروسک های خودشان شوق آنها را برای سرگرم شدن‌زیادتر میکند .

اسباب بازی هائی نظیر عروسک‌سرباز جدول‌شطرنج و نظائر آن وسائلی هستند که ساعت‌ها بچه‌هاراسرگرم میکنند و بچه‌ها دیگر از جیغ و داد کردن و فریاد کشیدن دست میکشند . برای اینکه بچه‌ها از سکوت‌ذله نشوند در ضمن جست وخیز و بازی نیز بکنند هر روز و یاپکروز در میان آنها را به‌پارک های‌عمومی و یا خارج از شهر ببرید تا در هوای آزاد به جست وخیز بازی‌بپردازند بازی بچه‌ها در محیط باز و وسیع نه تنها روحیه آنها را تقویت میکند و به نشاط وشادیشان وامیدارد بلکه باعث میشود که بچه‌ها شلوغی‌خودرا در خارج ازمحیط کوچک و تنگ خانه بکنند ودرمحیط خانه ببازی های آرام و ساکتی بپردازند .

بردن بچه‌ها در هفته به کتابخانه های عمومی ودیگر جاهای دیدنی آنها را نه فقط سرگرم میکند بلکه اطلاعات‌عمومی‌آنهارا تقویت کرده و به معلوماتشان میافزاید .

خواندن‌کتابهای مخصوص بچه‌ها، مجلات و دیگر مطالبی که مخصوص‌کودکان ۲ تا ۱۴ ساله تهیه میشود ساعات بسیاری آنهارا‌سرگرم میکند .

بدین ترتیب با درست کردن برنامه های مفید میتوان ساعت‌ها بچه‌ها را سرگرم کرد و وقت اضافی آنها را پرنمود .

ستاره بخت‌شما

فروردین ـ در انتظار یک‌تحول جالب باشید . با یکی از دوستان برسر مسئله مهمی بتوافق میرسید .

اردیبهشت ـ ملاقات های‌فردا امیدوار کننده است . برای‌خرید لوازم مورد احتیاج فرصت مناسبی است .

خرداد ـ یاس و نومیدی را کنار بگذارید از تجارب گذشته خود استفاده کنید. نامه‌مجالبی دریافت میکنید .

تیر ـ نگرانی شما از جهت بیماری شخص‌موردنظر مرتفع میشود . تغییرات دلپذیری در فامیل‌پیش‌بینی میشود .

مرداد ـ تحولات یکی دوروز آینده وضع مالی شمارا سرو سامان می‌بخشد روز خوبی را درکنار خانواده میگذرانید .

شهریور ـ نامه یا خبرامید بخشی دریافت میکنید اسرار خانواده خودرا بکسی بازگو نکنید .بعد از ظهر خوبی درپیش است .

مهر ـ در مورد پیشنهادی که دریافت داشته‌اید عجولانه تصمیم نگیرید بهتر است فردا را در میان افراد خانواده باشید .

آبان ـ در صورت انجام هر گونه معامله منافع سرشاری عاید شما میشود بهتر است ناراحتی شخص مورد علاقه‌تان را تحمل کنید .

آذر ـ با اطرافیان بر سر مسئله‌ای گفتگوئی‌دارید. از نظرمشورتی شخصی مورد علاقه یا همسرتان استفاده کنید .

دی ـ چند ملاقات جالب وپر سود را برای شمابپیش‌بینی میکنیم . درمیان خانواده و افراد فامیل از شما بخوبی یادمی‌شود .

بهمن ـ پول قابل ملاحظه‌ای برای‌شما تدارک‌میشود. اختلاف نظری که با شخص مورد علاقه‌تان دارید برطرف میشود.

اسفند ـ در انتظار پیغام ،نامه ویا اینکه انجام کاری‌از طرف شما هستند فردا ساعات دلپذیرودلنشینی را در پیش دارید .

اگرفردا روز تولد شماست حاصل‌کار شما غیر منتظره‌و جالب خواهد بود. ملاقات های جالب و سفر های کوتاه و دلپذیری را پیش بینی می‌کنیم . تغییر و تحول اساسی و چشمگیر در زندگی اجتماعی و خصوصی شما تصور نمی‌رود .

آگهی استخدام دیپلمه درودگری

شرکت سهامی بهره‌برداری و صنایع چوب گیلان (کیلومتر ۶۰ راه بندرپهلوی ـ آستارا) سه نفر دیپلمه رشته درودگری از هنرستان‌های صنعتی که خدمت وظیفه را انجام داده و یامعاف دائم باشند استخدام مینماید . داوطلبان میتوانند برای اطلاع از شرائط بدفتر شرکت در تهران (خیابان سهیل سازمان جنگلبانی و مراتع کشور) و یا مرکز شرکت مراجعه و درخواست خود را تسلیم نمایند . م الف ۴۱۶۲

ازطرف مدیرعامل ـ ابراهیمی

آگهی استخدام پیمانی

وزارت کشور به تعدادی‌از افراد واجدشرایط زیر از طریق مسابقه بر اساس آئین نامه استخدام پیمانی نیازمند میباشد .

۱ـ لیسانسیه حسابداری در رشته های حسابرسی ، حسابدار دولتی ، حسابداری صنعتی‌و لیسانسیه اقتصاد .

۲ـ گواهینامه انجام خدمت زیر پرچم و یا گواهی معافیت دائم غیر پزشکی .

۳ـ نداشتن تضمین تعهد خدمت درسازمان های دولتی .

داوطلبان تقاضای خود را بضمیمه مدارك ودو قطعه عکس ۴×۶ حداکثر تا تاریخ پانزدهم تیر ماه جاری در وزارت کشور بدبیرخانه معاونت‌امور شهرداریها تسلیم و رسید دریافت دارند تاریخ مصاحبه و آزمایش متعاقبا باطلاع متقاضیان‌خواهد رسید .

ضمنا افرادیکه سابقه خدمتی در امور حسابداری داشته باشند بر سایرین مقدم خواهند بود . م الف ۴۳۱۶

وزارت کشور

۴ ۱ـ۳ ۱ـ۱۹۳۳۰

آگهی استخدام پزشك

اداره کل بهداری استان مرکزی برای خدمت در مراکز بهداشتی و درمانی روستائی و مراکز بهداشت بهداریهای تابعه به تعدادی پزشك نیاز دارد که بطور پیمانی با حداقل حقوق ۲۵۴۰۰ ریال و حداکثر ۳۱۶۰۰ ریال باضافه خارج از مرکز مقرر استخدام مینماید . داوطلبین میتوانند برای کسب‌اطلاعات بیشتر همه روزه به کارگزینی این اداره کل واقع درخیابان آیزنهاور چهار راه اسکندری مراجعه فرمایند .

م الف ۴۱۹۰

مدیر کل بهداری استان مرکزی . دکتر مشایخی

۱ـ۲ ۱ـ۱۹۳۳۶

استخر کوی دانشگاه دائر شد

استخر کوی دانشگاه تهران مجهز به دستگاه تصفیه برای استفاده دانشجویان و کارمندان دانشگاه تهران از روز بیستم خردادماه ۱۳۵۱ دائر شده است .

روز های شنبه دوشنبه صبحها از ساعت ۹ تا ۱۲ و بعد از ظهر های روز های سه‌شنبه و پنجشنبه از ساعت ۲ تا ۵ مخصوص خانمها و سایر روز ها و تعطیلات صبح و بعد از ظهر درساعات یاد شده مخصوص آقایان و بعد از ظهر روز های جمعه استخر تعطیل میباشد .

دفتر سرپرستی کوی دانشگاه

۱ـ۱۹۳۴۸

آگهی تجدید مناقصه شماره ۱۸

نیروی هوائی شاهنشاهی تعدادی کمربند فرم نیروی هوائی با قلاب مورد نیاز خود را از طریق مناقصه خریداری مینماید. پیشنهاد دهندگان میتوانند با مراجعه بستاد فرماندهی نیروی هوائی (خیابان فرح‌آباد) و دریافت برگ شرائط و مشخصات . پیشنهادات خود را برطبق مفاد مندرج در برگ شرائط تنظیم نموده و تا ساعت ۱۳ روز سه شنبه ۱۳ر۴ر۵۱ بدفتر آجودانی کل‌ستاد فرماندهی تسلیم نمایند

م‌الف ۴۱۶۶

نیروی هوائی شاهنشاهی

جرثقیل‌های خودرو ساخت چکسلواکی

ظرفیت ۱۰ تن و ۱۶تن باراندمان بسیار زیاد ـ عملیات دستگاه جرثقیل بوسیله نیروی هیدرولیك انجام میشود ـ حداکثر طول بوم ۳۰ متر

کارآموزی متخصصین‌سرویس دستگاه‌ولوازم یدکی بطور کامل تضمین میگردد

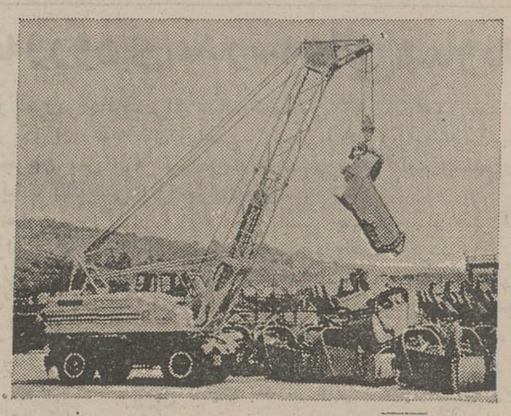

ضمنا بیل های مکانیکی ـ غلطك های جاده سازی ـ سنك شکن ، پمپ های آب ـ الکتروموتور موتور دیزل و دستگاه های دیزل ژنراتور ـ لیفت تراکهای مجهز به دوشاخه بارگیری و سایر ماشین آلات و ابزاردر انبارایران‌شرکت‌واقع‌درخیابان‌شوش موجودمیباشد

نماینده انحصاری

شرکت تجارتی ایران واشکودا

خیابان تخت‌جمشید ۱۶۲ تلفن ۸۲۵۳۶۰ ـ ۸۲۹۴۲۷

تلگرافی اشکودا ورکس

فروشگاه خیابان سعدی شماره ۷۱۶ تلفن ۳۱۶۴۷۶

انبارخیابان‌شوش‌شماره۱۳ تلفن۳۵۶۲۴۷

گفتگوی تلفنی

۳۱۱۰۷۱

از ساعت ٤ تا ۹ بعد از ظهر

● الو ، من حسنیه نعمت ـ الهی ،آموزگارناحیه۹ـبه من ماهیانه ۱۲۰ تومان حق فنی می دهند ونکته اینجاست که از این رقم حق بازنشستگی هم کم می کنند. درحالی کهمی دانید درزمان بازنشستگی به کسی حق فنی نمی‌دهند ، پس کسر کردن حق بازنشستگی‌از این‌رقم نادرست است . ممکن است جواب بدهند چرا این مبلغ را بطور غیر قانونی کسر میکنند ؟

● الو ، من ناصر حسینی ـ چندی است‌که سینماهای تهران دست به گران کردن بلیط خود زده‌اندو در این میان ، تازگی‌ها سینماهای درجه ۲ هم دارند این کار را می ـ کنند . شما چند بار این موضوع را مطرح کرده و علتش را از شهرداری پرسیده‌اید ، ولی تاکنون جواب نداده‌اند که این کار را روی چه معیار و ضابطه‌ای انجام می ـ دهند . آیا شهرداری جواب ندارد یا خود مسئولان هم نمی دانند کدام سینما ها بلیطخود را ٤ تومانی کرده‌اند؟

● الو ، من احمد علائی ـ تا سال پیش مخارج گذرنامه حج ۱۲۲۰تومان‌بود ولی حالا که اداره اوقاف تهیه گذرنامه زائران‌خانه خدا را به عهده گرفته هزینه آنرا ۱۵۰۰ تومان افزایش داده ، یعنی۲۷۰ تومان بیشتر . در این مورد میشود فکرد کردکه مبلغ اضافه صرف‌مسائل مملکتی خواهد شد ،ولی چرا اداره اوقاف مخارج حج را که قبلا۴۵۰۰ تومان بود به ۶۰۰۰تومان افزایش داده است؟چون این ۱۵۰۰ تومان های اضافی به صندوق دولت نخواهد رفت ، بلکه به جیب حمله‌دارها خواهد رفت .

● الو ، من محمد علی‌گیویان ـ ملکی در حدود۲۰۰ متر در بازاریشت مسجدبزاز هادارم که بیشتر نقاط اطرافش ساختمان شده است . در چند سال گذشته ، چند بار بمن اجازه تعمیر وساختمان دادند ، ولی هر بار،همین که شروع به ساختمان میکردم‌ماموران شهرداری می آمدند و جلوگیری میکردند . اخیرا به شهرداری مراجعه کردم و مقامات مسئول دستور دادند به پرونده من در شورای انجمن شهر . رسیدگی شود. مطمئنم که اگر پرونده به شورای انجمن شهربرود به من اجازه ساختمان خواهند داد ، ولی‌نمی‌دانم چرا با آنکه مدتی می‌گذرد مرا سرگردان کرده‌اند و پرونده‌ام را به شورای انجمن شهر نمی فرستند .

● الو ، من مصطفی رفیعی ـ در روزنامه ها خواندم‌که شرکت های مربوط،قیمت پروفیل را تقلیل داده‌اند. ولی وقتی برای‌تهیه آهن پروفیل ساختمانم به‌آهن فروشی رفتم متوجه شدم چند ریالی هم به قیمت سابق آن افزوده شده است ! وقتی به فروشنده اعتراض کردم جواب داد جنین‌چیزی‌واقعیت ندارد. خواستم بپرسم آیاشرکت های تولید کننده قیمت را برای فروشندگان تقلیل داده‌اند یا مصرف کنندگان هم می توانند این تقلیل قیمت استفاده کنند ؟

● الو ، من باقر رضایت ،از طرف اهالی‌غرب پارکی‌ی کوچه مسعود صحبت‌می کنم ـ چند روز قبل از طرف شرکت مخابرات آمدند و برای کشیدن کابل کوچه ما راکندند. اما پس از اتمام‌کارشان کوچه را بصورت مخروبه باقی گذاشتند و رفتند . میخواهم بدانم در این مورد ،مسئول‌مرمت کوچه شهرداری است یادستگاه هائی مثل شرکت‌مخابرات و سازمان های آبوبرق که کوچه ها را حفاری می کنند و می روند ؟

عقیده آزاد

بحث آزاد اطلاعات، درباره شرکت‌واحد

دولت، واقعاً بازرگان خوبی نیست

نوشته :
غلامعلی کامفر ـ بازرگان
حسن بحری ـ کارمند

غلامعلی کامفر

بزرگترین رقم هزینه زندگی خانواده‌هارا تشکیل میدهد . البته دولت هم میتواند در کلیه رشته‌ها ، ناظر براجرای‌صحیح کلیه واحدها بوده ، خود را از درگیری روز افزون با مردم خلاص کند ،وفکر وذکر خود را به پیشرفت کلی اجتماعی مصروف دارد و یک ملت پیشرفته و متمدن داشته باشد.

حال من ، که یک بازرگان خود ساخته وتااندازه‌ای در اموراقتصادی صاحب‌نظر هستم، ، بدلائل موفقیت در کار خود ، توصیه میکنم که سازمانهای دولتی‌نه‌تنها شرکت واحد ، بلکه بمرور کلیه واحدها را بدست مردم بسپارند و خود به‌کارهای مهمتر ،در سطح بالاتر مملکتی ،بپردازند.

بطور کلی تجربه ثابت کرده که دستگاه ها و سازمانهای دولتی هیچوقت تاجر و مدیر سرمایه‌گذار خوبی نبوده‌اند .دلائل بسیاری هست که از موضوع بحث‌خارج است.

صرف‌نظر از آلودگیهای مالی ، فاصله ایجاد کردن بین طبقات ملت ، باسازمان های دولتی ، مساله مهمی است . گرچه اصولا آمار دقیقی تابحال انتشار داده نشده که معلوم شود سالیانه چه میزان از مخارج شرکت واحد به بودجه‌مملکت تحمیل میشود. با این حال واضح است که اگر همین شرکت واحد را بخش خصوصی‌اداره کند ،سالی چندصدمیلیون تومان از مخارج آن بمبودجه دولت تحمیل نمی‌شود وتازه دولت ، سالی‌چند ده میلیون‌تومان هم بعنوان مالیات دریافت خواهد کرد . این استفاده از نظرمالی. واما از نظر روانی‌و معنوی : مامردم عادت کرده‌ایم که همیشه درگیریها و گرفتاریها را از چشم دولت ببینیم .حق‌هم همین بوده‌است. چون دستگاه‌های دولتی در تمام شئون ملی ، خود را دخیل‌کرده وهمیشه خواسته‌اند که برای مردم رل قیم رابازی کنند واز مردم سلب شعور وسلب اراده کرده در هرکاری خود را آلوده سازند. آخر کجای‌دنیا آب ، برق، تلفن ، راه‌آهن ، اتوبوس ، نان ،گوشت، سیگار، همه‌وهمه در ید اختیار دولت است واسم آنهم ملی است ؟ حتی مردم، کوچه اختصاصی خود را آسفالت‌نمیکنند ومنتظر هستند که از طرف دولت بیایند و آسفالت کنند. نتیجه این شده که‌حس تعاون وکار جمعی و اشتراک مساعی را در مردم کشته‌اند و روزبروز سطح توقع مردم از دستگاههای دولتی بیشتر شده است ، و بیشتر هم خواهد شد . مثلا همین شرکت واحد اگر بدست بخش خصوصی سپرده شود، سالیانه مبالغ زیادی بنفع دولت خواهد بود و این بودجه کلان را میتوان در راه پیشرفت و تکامل ورایگان کردن فرهنگو بهداشت عمومی صرف کرد که در حال حاضر

نصب رادیوگرام وضبط صوت درتاکسی‌های تبریز ممنوع شد

قالپاق دزد به رفیقش ـ بیا برویم ازاین‌ولایت منو تو ...!

در شرکت‌واحد کارشکنی می‌شود

حسن بحری

در شرکت واحد ، کارشکنی می‌شود

شرکت واحد درحال حاضر دچارضعف مدیریت است . اینکه شرکت واحد هر روز اقدام بکاری ـ بقول خودشان‌مثبت می‌کند ، مثلا گاهی فاصله باجه‌های فروش بلیط را کم می‌کند، گاهی اصلا باجه‌ها را برمیدارد ، گاهی رنگ‌اتوبوس ها را عوض می‌کند، گاهی تابلوهای خطوط را جابجا می‌کند ، و نظایرآن، همه و همه از ضعف مدیریت است.

من معتقدم چاره کار در این است که شرکت واحد را به بخش خصوصی بسپارند. باین ترتیب که هر چند خط اتوبوسرانی را بدست یک بخش‌خصوصی بدهند و کلیه مسئولیت‌ها را از همان بخش بخواهند . در این صورت است که وضع بهبود می‌یابد . اما بچه‌دلیل؟

تجربه ثابت کرده است که در بخش خصوصی همیشه کارشکنی کمتر ازدوایر دولتی بوده است . باین دلیل کهمتاسفانه عده‌ای از کارمندان دوایر دولتی درک نمی‌کنند که اگر در یک کار دولتی‌نقصی بوجود بیاید ، اثرات سوء آن مستقیما به خودشان برمیگردد ، چون بوجود آمدن نقص از پیشرفت کارجلوگیری‌میکند وعدم پیشرفت کار، دریک واحد ، به پیشرفت مملکت لطمه میزند ، و نتیجه‌آن بخود همان کارمندان که از افرادمملکت هستند برمیگردد . ولی در بخش‌های خصوصی چنین نیست . زیرا کارمندان بخش‌های خصوصی حتی برای آنکه کارشان نمود داشته باشد، در صددآنند که کارشان هرچه بیشتر پیشرفت کند.

چرا شرکت واحد دائما ضرر میدهد و نمی‌تواند قدمی بجلو بردارد ؟ علتش فقط و فقط کارشکنی در این شرکت است . تا آخر دنیاهم که نمی‌شود‌پرونده های سوءاستفاده روسای شرکت را رویهم چید.

حالا که وضع چنین است ، چه مانعی دارد ، ولو بعنوان یک آزمایش ، مدتی شرکت واحد را بچند قسمت تقسیم کنند وهرقسمت را بیک واحد بخش‌خصوصی بسپارند ؟ فکر می‌کنم امتحانش اگر سودی نداشته باشد ، ضرر هم نخواهد داشت.

نامه به روزنامه

توقف ممنوع خصوصی !

علاوه بر تابلو های توقف‌ممنوع، ایستادن ممنوع، ایستگاه تاکسی، ایستگاه اتوبوس، حریم مدرسه ، و سایر توقف ممنوع‌ها درتهران، گرفتاری تازه‌ای پیدا شده و آن گرفتاری‌توقف ممنوع‌های‌خصوصی است . باین معنی که صاحبان مغازه ها و شرکت ها و بنگاه‌های خصوصی ، هر کدام چهار پایه هائی ازآهن یا چوب ساخته‌اند که جلو مغازه یا موسسه خودمی گذارند و بعضی از آنها حتی تا ۲۰ متر از حاشیه خیابان را اشغال‌می‌کنند و مانع توقف‌اتومبیل های دیگر میشوند ، در حالیکه خیابان متعلق به تمام مردم است، نه عده‌ای بخصوص .

پرویز گلسرخی

٦ سال دوندگی

در شماره ۱۳۸۱۰ روزنامه اطلاعات دیدم آقای علی فرهودی نوشته‌اند که مدت یکسال است برای گرفتن سند مالکیت گرفتار اداره ثبت فشم هستند، لذابرای تسکین ایشان میگویم : اینجانب مدت شش سال است گرفتارهمین اداره هستم ، بطوریکه صد هابار راه تهران فشم را رفته و آمده‌امو هر بار با ایرادی تازه روبرو شده‌ام . اما هنوز هم موفق به اخذ سند مالکیت از اداره ثبت فشم نگردیده‌ام. ولی دوست‌عزیز، روزی من و شما سند مالکیت را دریافت میکنیم که مسئولان امور انضباط و وظیفه شناسی را در این اداره برقرار کنند .

محمد حسن شفیعی

بچه فردوسی !

آخرین مجسمه‌ای که از فردوسی شاعر نامدار ، در میدان فردوسی تهران‌گذاشته‌اند ، از این نظر عجیب است که‌درکنار آن‌مجسمه یك بچه‌هم دیده میشود . هر چه فکر کردم ، نتوانستم بفهمم که حکمت وجود مجسمه این بچه ، در کنار فردوسی چیست و ازاین رو ، قطعه‌ای در وزن شاهنامه فردوسی ساختم که برایتان می ـ فرستم :

به میدان فردوسی پایتخت
تعجب نمودم من امروز سخت
به دامان فردوسی رزمجو
یکی طفل دیدم ، بسی خوبرو
ندانستم این طفل را نام‌چیست
پدر کیست او را و یا مام‌کیست
خدا گربه فردوسی این بچه داد
بگو نام او را چه باید نهاد ؟
اگر نیست این بچه از آن او
چرا دست برده به دامان او ؟
چرا گشته این شاعر نامدار
بمیدان پایتخت ما بچه دار ؟
خدایا جوابم که باید دهد ؟
که جانم ز دلواپسی وارهد ؟

آیت ـ الف

قبول دوشیزه داوطلب برای آموزشگاه بهیاری

آموزشگاه بهیاری دانشکده پزشکی برای تحصیل در دوره چهاردهم آموزشگاه عده‌ای دوشیزه داوطلب با شرایط زیر قبول مینماید .

۱ـ داشتن گواهینامه سوم متوسطه
۲ـ سن بین ۱۶ تا ۲۲ سال
۳ـ داشتن رضایت نامه از اولیای دبیرستانی که در آن تحصیل کرده‌اند .
٤ـ داشتن دونفر معرف مورد اعتماد آموزشگاه که حسن‌اخلاق داوطلب را گواهی نمایند .
۵ـ ازبین داوطلبان واجد شرایط عده مورد احتیاج از طریق مسابقه ، مصاحبه و معاینه عمومی انتخاب میشوند.
٦ـ دوره آموزشگاه دو سال و بهر یک از دانش آموزان در دوره‌تحصیل کمک هزینه جهت ایاب و ذهاب روزانه پرداخت‌خواهد شد .
۷ـ داوطلبان میتوانند از روز اول تیرماه الی ۳۱ تیرماه بادر دست داشتن ۶قطعه عکس ٤×٦ سه برگ رونوشت شناسنامه اصل شناسنامه مدرک تحصیلی‌کلاس سوم‌ورضایت‌نامه از دبیرستان باتفاق ولی خود بدفتر آموزشگاه بهیاری دانشکده پزشکی واقع درخیابان آیزنهاور خیابان چهل متری کندی نرسیده به میدان کندی نبش خیابان پرچم پلاک (۷۸) از ساعت ۸ صبح الی ٤ بعداز ظهر برای ثبت‌نام مراجعه نمایند .

ضمنا تاریخ مسابقه ورودی اول مرداد ماه سال جاری میباشد

م‌الف ٤۱۷۱

دانشکده پزشکی ـ دانشگاه تهران
۱ـ۳ آ ـ ۱۸۹۳۸

کلاسهای زبان روسی
انجمن روابط فرهنگی ایران و شوروی

دو کلاس ابتدائی جدید در تاریخ ۲۹ وسی‌ام خرداد ماه۱۳۵۱ افتتاح میشود . علاقمندان میتوانندبرای ثبت‌نام و کسب اطلاعات‌همه روزه از ساعت ٤ الی ۸ بعد از ظهر بدفتر کلاسها مراجعه کنند .
نشانی : خیابان شاهرضانبش‌بهرامی شماره ۲۵تلفن۶۶۶۳۷۱
آ ـ ۶۷۱۱

گروه فرهنگی مهسا

برای برنامه تابستانی
«شنا ـ باله ـ موسیقی و فیلم
ثبت نام میماید
ناهار و وسیله رفت‌وآمد میباشد
خیابان پهلوی بالاتر از سینما آتلانتیك کوچه‌غفاری
دبستان ـ کودکستان ـ مهدکودك مهسا تلفن۶۲۷۶۹۹

کلاسهای تقویتی ـ تجدیدی ـ متفرقه

آموزشگاه ایران باستان

کلاسهای فشرده کنکور
میدان ۲٤ اسفند اول آیزنهاور شماره۳۲

آگهی پذیرش دانشجو برای دوره فوق‌لیسانس آمارشناسی

موسسه آموزش عالی آمار در سال‌تحصیلی ۵۱ـ۱۳۵۲ برای دوره فوق‌لیسانس آمار شناسی از بین دارندگان دانشنامه لیسانس در کلیه‌رشته ها حداکثر سی نفر دانشجو به‌ترتیب تقدم از بین قبول‌شدگان در امتحان مسابقه ورودی‌می‌پذیرد.

مواد امتحانی بقرار زیر است :

۱ـ ریاضیات (باضریب ٦) — الف ـ جبرماتریس در سطح کتاب جبرماتریس از انتشارات موسسه آموزش عالی آمار شماره ۲۱
ب ـ آنالیز ریاضی و انتگرال در سطح کتاب . مبانی حساب دیفرانسیل وانتگرال از انتشارات کتابفروشی دهخدا .
ج ـ توابع متغیر مختلط در سطح کتاب توابع متغیر مختلط از انتشارات موسسه آموزش‌عالی آمار شماره ۳۵ .

۲ـ آمار ریاضی : در سطح کتاب آمار ریاضی جلد اول از انتشارات موسسه آموزش عالی آمار شماره ۳۸ (باضریب ۵)
۳ـ روشهای آماری : در سطح کتاب آمار پیشرفته دیبومتری از انتشارات دانشگاه تهران شماره ۱۱۷۵ (با ضریب ۵)
٤ـ زبان انگلیسی الف‌ـترجمه‌متون آماری بزبان فارسی با ضریب (۲) ب‌ـ زبان مکالمه‌ای عادی
۵ـ هوش و معلومات عمومی (باضریب۲)

داوطلبان میتوانند برای ثبت‌نام با در دست داشتن مدارك زیر از تاریخ‌اول تیرماه لغایت‌دوم شهریورماه سال جاری بدفتر دروس موسسه مراجعه نمایند . یا کلیه مدارك خواسته شده را بوسیله پست‌سفارشی به موسسه ارسال نمایند.

در صورت اخیراگر تقاضانامه بعداز دوم‌شهریور ماه به موسسه برسد مورد قبول نخواهد بود .

مدارك مورد نیاز :
۱ـ اصل یافتوکپی دانشنامه لیسانس یا مدارك قبولی لیسانس ... یکبرك .
۲ـ اصل یا فتوکپی معافیت از نظام‌وظیفه یا برك پایان خدمت ..... دو برك
۳ـ عکس ٤×٦ چهار قطعه
٤ـ رسید بانکی پرداخت پانصد ریال حق ثبت‌نام بحساب جاری ۹۰۰۵٤ موسسه آموزش عالی آمار نزد بانك‌ملی ایران شعبه فردوسی .

کارت ورود بجلسه امتحان بلافاصله پس‌از ثبت‌نام تا اخر وقت اداری روز قبل‌از امتحان‌فقط بصاحب‌آن تسلیم خواهد شد .

امتحان از ساعت ۸صبح روز سه‌شنبه‌هفتم شهریورماه در دو نوبت صبح و بعدازظهر بعمل خواهد آمد . برنامه امتحان و شماره صندلیهادر محل موسسه اعلام خواهد شد .

آدرس : خیابان سپه ـ شماره ٦۲ـ موسسه آموزش عالی آمار
۱ـ ۱۹۱۲٦

انجمن‌فرهنگی‌ایران و پاکستان

از داوطلبان تحصیل زبان های : فارسی ، اردو،انگلیسی، المانی و فرانسه.همه روزه از این تاریخ تا اول تیرماه ۵۱ ثبت‌نام مینماید .

نشانی : خیابان پهلوی‌بالای چهارراه امیراکرم ـ کوچه اتفاق ـ شماره ۹ تلفن ٤۸۳۰۰
۱ـ۳ ۱ـ۱۸۷۵٦

عرض سپاس فرهنگیان تویسرکان

پیشگاه مبارك شاهنشاه آریامهر
کارکنان دبستان ایراندخت تویسرکان مراتب امتنان خود را به مناسبت اجرای مرحله دوم قانون استخدام کشوری به خاکپای ملوکانه معروض میدارند .
از طرف کارکنان دبستان ایراندخت ـ سنجری

پیشگاه مبارك شاهنشاه آریامهر
کارکنان دبستان بهشت مراتب حق‌شناسی سپاس خود را از اجرای مرحله دوم قانون استخدام اعلام میدارند .
رئیس دبستان بهشت تویسرکان ـ عذرا ایزدی

پیشگاه مبارك شاهنشاه آریامهر
جان‌نثار افتخار دارد به نمایندگی از طرف کارکنان مدرسه راهنمائی شماره یك مراتب حق‌شناسی و سپاسگزاری را در مورد اجرای مرحله دوم قانون استخدام به پیشگاه رهبرخردمند معروض دارد .
رئیس مدرسه راهنمائی شماره یك تویسرکان ـاسد جدیدی

پیشگاه مبارك شاهنشاه آریامهر
کارکنان این آموزشگاه بمناسبت اجرای مرحله دوم‌قانون استخدام سپاس قلبی خود را به پیشگاه مبارك همایونی تقدیم میدارند .
از طرف مدیر مدرسه راهنمائی شماره ۲دخترانه‌تویسرکان ـ موسسه حسنوند

پیشگاه مبارك اعلیحضرت همایون شاهنشاه آریامهر
مراتب سپاس و امتنان خود و کارکنان دبستان اجرای مرحله دوم قانون استخدام به پیشگاه مبارك پدرتاجدار معروض میدارم .
رئیس دبستان ابن‌سینا ـمنوچهر زندی

پیشگاه مبارك شاهنشاه آریامهر
کارکنان دبستان مایل بمناسبت اجرای مرحله دوم قانون استخدام سپاس قلبی خود را به پیشگاه مبارك شاهنشاه‌آریامهر تقدیم میدارند .
رئیس دبستان مایل تویسرکان ـ غلامحسن رحمانی

پیشگاه مبارك شاهنشاه آریامهر
جان‌نثار افتخار دارد مراتب سپاسگزاری کارکنان دبستان محمدیه تویسرکان را به مناسبت اجرای مرحله دوم قانون استخدام به خاکپای ملوکانه معروض دارد .
رئیس دبستان محمدیه ـ اسدالله صمدی

پیشگاه مبارك شاهنشاه آریامهر
جان‌نثار افتخار دارد مراتب تشکر و امتنان کارکنان این آموزشگاه را به مناسبت اجرای مرحله دوم قانون استخدام کشوری به پیشگاه ملوکانه معروض دارد .
مدیر مدرسه راهنمائی شماره ٦ سرکان ـ مهدیون
آ ـ ۱۸۸۹٤

پیشگاه مبارك شاهنشاه آریامهر
کارکنان مدرسه راهنمائی ضمیمه (شماره یك دختران) تویسرکان بدینوسیله مراتب سپاس و حق‌شناسی خود را به مناسبت اجرای مرحله دوم قانون استخدام کشوری به پیشگاه مبارك پدر تاجدار معروض میدارند .
از طرف کارکنان مدرسه راهنمائی ضمیمه شماره۱فخری‌سلیمی

پیشگاه مبارك شاهنشاه آریامهر
به مناسبت عنایات شاهنشاه محبوب در اجرای مرحله دوم قانون استخدام کشوری کارکنان دبستان روستای ابوریحان آرتیمان تویسرکان مراتب سپاس و قدردانی خود را اعلام میدارند .
از طرف کارکنان دبستان ابوریحان آرتیمان عزیز میرمعینی

پیشگاه مبارك شاهنشاه آریامهر
کارکنان دبستان شهناز تویسرکان مراتب تشکر و امتنان خود را به مناسبت اجرای مرحله دوم قانون استخدام کشوری به پیشگاه شاهانه معروض میدارند .
رئیس دبستان شهناز ـ منیره اسفنده

پیشگاه مبارك شاهنشاه آریامهر
کارکنان دبستان محمد رضا شاه تویسرکان مراتب سپاس و امتنان خود را بمناسبت اجرای مرحله دوم قانون استخدام کشوری به پیشگاه مبارك معروض میدارند .
رئیس دبستان محمد رضاشاه ـ حسن ذکائی

پیشگاه مبارك شاهنشاه آریامهر
عنایات همایونی در اجرای مرحله دوم قانون استخدام موجب سپاس دبیران این مدرسه می باشد .
مدیر مدرسه راهنمائی تحصیلی شماره۳تویسرکان ـمحمدجهانی

پیشگاه مبارك شاهنشاه آریامهر
جان‌نثار مراتب تشکر و امتنان کارکنان دبستان نوبنیاد سرکان تویسرکان را به مناسبت اجرای مرحله دوم قانون استخدام کشوری به پیشگاه همایونی معروض میدارد .
نصرت‌الله سروی فخر

پیشگاه مبارك شاهنشاه آریامهر
جان‌نثاران کارکنان دبستان معرفت سرکان بدینوسیله‌مراتب سپاس خود را از اجرای مرحله دوم قانون استخدام به خاکپای ملوکانه معروض میدارند .
رئیس دبستان معرفت سرکان ـمحمدعلی رادنیا

پیشگاه مبارك شاهنشاه آریامهر
کارکنان مدرسه راهنمائی و دبستان ۲۵شهریور نهرابی تویسرکان سپاس قلبی خود را به مناسبت اجرای مرحله دوم قانون استخدام به پیشگاه ملوکانه تقدیم میدارند .
نصرالله احسانی
آ ـ ۱۹۲۱۰

آگهی مسابقه‌ورودی مدرسه‌عالی دماوند

مدرسه عالی دماوند با اجازه وزارت علوم و آموزش عالی برای سال تحصیلی ۵۲ ـ ۱۳۵۱ تعداد ۱۸۰ دانشجوی دختر ازبین دارندگان دیپلم کامل متوسطه در یکی از رشته های ریاضی ـ طبیعی‌یا ادبی که معدل آنها از۱۳ ببالا باشد از طریق امتحان و مسابقه میپذیرد . دانشجویان پس از موفقیت‌در دوره چهار ساله علوم انسانی‌و ادبیات انگلیسی وفارسی‌این مدرسه باخذدرجه لیسانس‌از ادبیات انگلیسی نائل خواهند شد .

دانشجویان فقط در دوره روزانه که ساعت دروس آن از ۸٫۳۰ صبح الی چهار بعد از ظهر است به تحصیل خواهند پرداخت ـ شهریه سالیانه چهل هزار ریال است که پس از ثبت نام دریافت میگردد .

داوطلبانیکه دارای گواهینامه‌یا ورقه قبولی رشته های‌فوق میباشند فرم چاپ شده‌در روزنامه را پرکرده‌با رسید پانصد ریال هزینه امتحان که باید به حساب جاری شماره ۳۵۰۱۱ـ۲ بانك‌ایران‌و انگلیس شعبه‌سعدی جنوبی ریخته شود همراه با دو قطعه عکس سه در چهار و یك ورق‌رونوشت شناسنامه تا تاریخ ۱۵ تیر ماه به آدرس مدرسه عالی دماوند تهران خیابان سعدی شمالی کوچه‌دیبا شماره۱۳ بفرستند و در روز های ۲۰ و ۲۱ و ۲۲ تیر ماه برای دریافت کارت شرکت در جلسه امتحان بین ساعت هشت‌صبح تا یك بعد از ظهر بدفتر مدرسه رجوع فرمایند .

امتحان روز جمعه ۲۳ تیر ماه انجام خواهد شد .

مواد امتحانی از هوش معلومات عمومی و انگلیسی و فارسی خواهد بود .

داوطلبان شهرستانها میتوانند هزینه امتحان را بوسیله‌شعب بانك های موجوددر شهرستان خودبنام مدرسه عالی دماوند تهران حواله نموده رسید آنرا با بقیه مدارك برای‌ما بفرستند .

درخواست شرکت در مسابقه ورودی مدرسه عالی دماوند

نام خانوادگی	نام	نام پدر	سال تولد
شماره شناسنامه	محل صدور	رشته تحصیلی در دبیرستان	
تاریخ اخذ گواهینامه		نام دبیرستان	
معدل‌گواهینامه‌ششم‌متوسطه	نشانی کامل		تلفن

داوطلبانیکه در موقع ثبت نام هنوز ورقه قبولی خود را دریافت نداشته‌اند معدل خود را باید حتما پس از قبول در کنکور ارائه دهند .

گزارشهای تحقیقی

«دروازه‌قرآن» که در مدخل‌تنگ «الله‌اکبر» توسط مرحوم «ایگار» یکی از بازرگانان معروف شیراز ساخته شده است . در محل دروازه قرآن ، در سالهای پیش ساختمان اصلی دروازه قرار داشت .

وامروز ازفارس سخن میگوئیم

خدایا پر بده پرواز گیرم
دم دروازه شیراز گیرم

بوی تند «بهارنارنج» از چینه کم ارتفاع نارنجستان ، شوق شاعری را در دلها زنده میکند . غروب سکرآور و پر ابهت «شیراز» از راه میرسد وشب شیراز در جلالی بی‌مانندآغاز میشود .آوازه خوان دوره‌گرد با صدای گرم و پر طنینش سکوت کوچه های پر-خاطره‌شیراز درهم میشکند و آوائی‌حزن‌انگیز،رویائی وشاعرانه جلالت شیراز را در نوای ترانه های«صابوناتی»روی داغمه‌اسفالت های سیاه می‌پراکند :

ـ خدایا ، پر بده پرواز گیرم .
دم دروازه شیراز گیرم
دم دروازه شیراز دوره
نگارین نازنینم مثل حوره !

... و شیراز ، این شهر، این آیت دل‌انگیز همه شهر های‌زیبای دنیا را بارها و بارها شاعران را بسوی خود کشانده است .اگر «حافظ» خواجه رندشیراز صلادر داده که :

خوشا شیراز و وضع بی مثالش
خداوندا نگهدار از زوالش !

به روزگار ما « شهریار » شاعر دلسوخته آذربایجانی نیز سروده است :

ـ دل و دینی که در بردم من از ترکان قفقازی .
بشوخی میبرند از من پری‌رویان شیرازی .

وطفعلی‌صورتگر» شاعرشیرازی از شهر و زادگاه خود بگونه‌ای دیگر یاد میکند،وقتی میگوید :

ـ هر باغبان که گل بسوی برزن آورد .
شیراز را دوباره بیاد من‌آورد!

و با این وسوسه است که گروه گزارشگران اطلاعات سفر خودرا به شیراز آغاز میکنند تا ناگفته های‌شیرازرادر گزارشی‌استثنائی، پر نکته وخواندنی برای شمافراهم سازد . زیرا که شیراز امروز با شیراز دوران سعدبن زنگی بس تفاوت دارد هرچندکه شکوه‌شرقی آن هنوز حفظ شده است .

شبی که فرشته ها به زمین آمدند !

تاریخ نویسان ، تاریخ ایجاد شهر شیراز را به زمان بعد از اسلام میدانند و در مجموعه های تاریخی که طی هزار سال گذشته نوشته شده است شیراز را یکی از شهر های ایرانی بعداز اسلام معرفی کرده‌اند .

جمعی از مورخان نوشته‌اند که: شیراز پس از انهدام شهر استخر توسط محمدبن یوسف ثقفی‌برادر حجاج‌یوسف ثقفی حاکم‌استخر به سال ۷۴ هجری قمری بنا شده است .

ابوالعباس احمدبن ابی‌الخیر زرکوب شیرازی در کتاب خودبنام شیراز نامه مینویسد :

«محمد بن یوسف در خواب‌چنان دید که‌قدسیان صومعه فلک ، جمله ، از آسمان بزمین آمدند و بر روی آن قطعه زمین (مقصود شیراز است) افتادند هم درخواب باو گفتند که : این عرصه زمینی است که چندین هزار صاحب کرامت ازدامن او برخواهدخاست و دایره‌ای است که قدمگاه چندین هزار صوفی خواهدبود ،گوشه‌ای است که توشه مسافران عالم‌غیب از اینجا مترتب خواهد کردن ، زمینی است که خمیر مایه فقر است ، کان ولایت است منبع حکمت است ، دودمان طهارت است .

دلیرترین پهلوان شاهنامه شیرازی بوده‌است

محمدبن یوسف در خواب برآن تعداد که اثر تجلی انوار ملکی بود خطی پیرامون آن در کشید، روز دیگر از استخر به این‌نیت متوجه گشت چون برسید و احتیاط کرد آثارآن‌خط و دایره برقرار دید وقطعه زمین رادریافت پس استادان مهندس را فرمود تا قاعده مملکت شیراز را اساس نهادند ...» با اینهمه عده‌ای از مورخان عقیده دارند که تاریخ بوجود آمدن‌شیراز به‌قبل ازاسلام مربوط‌میشود .

فردوسی در شاهنامه در چندجا از شیراز نام میبرد . در داستان پیروزشاه به «سومزای» پهلوان شیرازی اشاره میکند و میگوید:

سبدانگه که پیروز شد سوی جنگ
یکی پهلوان جست بارای‌و سنگ
که‌باشد نگهبان تخت و کلاه
«بلاش» جوان راشود نیکخواه
بدانکار شایسته شد «سومزای»
یکی مایه در بود و پاکیزه رای
جهاندیده از «شهر شیراز» بود
سپهبد دل و گردن افراز بود

چند سال پیش ، ضمن کاوش های علمی در تخت جمشید ، کتابخانه‌ای بدست آمد که کتاب های آنرا خشت های گلی تشکیل میداد . روی این خشت هامطالبی به خط میخی نوشته شده بود چون خواندن‌مطالب خشت ها در ایران امکان پذیر نبود خشت‌ها را به‌آمریکاحمل‌کردند ودانشمندان آمریکائی به‌قرائت‌مطالب خشت‌ها پرداختند .

و ناگفته نماند که بسیاری ازاین خشت های گران قیمت چون در جای مرطوب نگهداری شده بوداز بین رفت .

این «خشت نبشته‌ها» در واقع سندهزینه دستمزد کارگرانی است که از طرفشاهنشاهان هخامنشی در نقاط مختلف مملکت مشغول کار های عمرانی و اصلاحی بوده‌اند .

در یکی از این سند هزینه ها نوشته شده است :

«آرتا تخما به دهوش خزانه‌دار پارسه گزارش میدهد :

۳۷ کارشادیک «شکل» (پول رایج دوره هخامنشیان) و ربع نقره معادل نصف مزد کارگرانی که‌با «گورادا» که عنوان سر-کارگری چند نفر را در شیراز (شی رازی ایش خوانده میشده) دارد و مسئول کار ایشان است بابت سه ماه‌سامیا (مامیازدهم) در سال نوزدهم سلطنت خشایارشاه داده میشود ...»

این سند تاریخی نشان میدهد که شیراز در زمان هخامنشیان وجود داشته است ولی رونق و گستردگی آنرا باید بعد از ویران شدن استخر دانست .

بهرحال‌به‌روزگار یکی اززیباترین شهر های ایران است و مرکز استان فارس محسوب میشود و بعنوان یکی ازمراکز جلب‌توریست پیوسته محل رفت و آمد جهان-گردان ایران شناسان‌ودوستداران تمدن ایران است .

شیراز در سالهای اخیر نسبت برخورداری از موقعیت خاص و استثنائی خود پیوسته رو به ترقی و پیشرفت بوده است تا بجائی که امروز بعنوان یکی از آبادترین شهر های خاورمیانه شناخته می-شود .

یک نگاه گذرا به گذشته وحال شیراز نشان میدهد که شیراز و استان فارس‌علیرغم‌مشکلات طبیعی که با آن روبروست پیوسته در جریان تند پیشرفت قرار داشته است .

شهری که روزگاری به«دارالعلم» معروف بود و ستارگان با ارزش هنر و ادبیات ایران در راس‌آن پرورش یافته بود امروز بعنوان یک شهر بسیار پیشرفته با برخورداری از امکانات تکنولوژی در ردیف بزرگترین و آبادترین شهر های ایران قرار دارد .

سرزمین فارس پیوسته مشکلی بنام خشکسالی داشته است ،ولی امروزه با دورنگری های خاصی که بر آینده شیراز شده است ، این مشکل به صورت قدیمی خود وجود نداردویک جهانگردبراحتی میتواند حس کند که شیرازامروز و آینده باشیرازگذشته دربسیاری جهات با هم تفاوت هائی دارند .

در حقیقتدرباره فارس‌وبخصوص شیراز بجرات میتوان گفت فارس استانی است که‌ضمن‌حفظ آداب و رسوم و سنت‌ها و ویژگیهای تاریخی خود توانسته است تمدن امروز را نیز پذیرا گردد و از تلفیق دو موقعیت شیرازی دگر بوجود آورد .

ادامه دارد

آگهی خرید زمین

یك‌شرکت تعاونی مسکن احتیاج بیك قطعه زمین به مساحت تقریبی پانصدهزار متر مربع و یاچند قطعه که مساحت تقریبی هر کدام دویست‌هزار متر مربع باشد در شمال و یاشمال‌غربی و یا شمال‌شرقی تهران دارد . کسانی‌که دارای چنین زمینی بوده و مایل بفروش آن باشند میتوانند پیشنهادات خود را همراه مدارك‌لازم که ذیلا متذکر میگردد حداکثر ظرف مدت بیست روز پس‌از نشر این‌آگهی به‌راهنمائی شماره (۲۵۰) اطلاعات ارسال تا از بین پیشنهادات واصله زمین واجدشرایط انتخاب و با مالك آن مذاکره گردد .

۱ـ نقشه‌زمین با ابعاد دقیق
۲ـ مشخص نمودن موقعیت زمین در نقشه ۱ر۱۰ر۰۰۰ شهرتهران
۳ـ فاصله زمین از نزدیکترین شبکه‌بندی آب وبرق و تلفن .
۴ـ ارزش پیشنهادی مورد تقاضا .
۵ـ بهترین شرایط ممکنه دریافت بهای زمین .
۶ـ آدرس و شماره تلفن مالك زمین .

م الف ۴۳۱۵ ۱ـ۳ ۱ـ۱۹۳۵۰

آگهی افزایش سرمایه‌شرکت سهامی‌خاص‌صنعتی‌ترموفریك ثبت شده بشماره ۱۲۶۰۵

طبق تصمیم مجمع عمومی‌فوق العاده مورخ ۱ر۳ر۵۱ سرمایه شرکت از مبلغ پنجاه و دو میلیون و هشتصد هزار ریال‌به مبلغ شصتو هفت میلیون‌ریال منقسم به ۱۳۴ سهم پانصدهزار ریالی بی‌نام‌تمام پرداخت‌افزایش یافت . ثبت افزایش سرمایه‌در تاریخ ۱۵ر۳ر۵۱ از لحاظ‌امضاء تکمیل گردید .

م الف ۴۲۰۱

رئیس اداره ثبت شرکتها و مالکیت صنعتی . مهدی نراقی

۱ـ۱۹۳۲۶

آگهی استخدام کارمند

آجودانی کل وزارت جنگ تعدادی کارمند در مشاغل زیر جهت سازمان های تابع وزارت جنگ‌برابر بند ب ماده ۵ قانون‌استخدام‌نیرو های مسلح‌شاهنشاهی بمنظور خدمت در تهران استخدام رسمی‌مینماید .

ردیف	نوع تخصص	مدرک تحصیلی	سایر شرائط
۱ـ	ماشین نویس فارسی و لاتین	دیپلم ادبی ، طبیعی ، ریاضی	طی دوره ماشین نویسی
۲ـ	بایگان	دیپلم ادبی ، طبیعی ، ریاضی	طی دوره بایگانی
۳ـ	کنترل نهائی نقشه	فوق دیپلم نقشه‌برداری	توانائی انجام کار
۴ـ	مترجم	لیسانس زبان انگلیسی	توانائی انجام کار
۵ـ	نقشه بردار	فوق دیپلم نقشه‌برداری	توانائی انجام کار
۶ـ	کمك نقشه‌بردار	دیپلم ریاضی ـ طبیعی	آشنائی به امور نقشه برداری
۷ـ	متصدی گرد آوری اطلاعات	لیسانس جغرافیائی	توانائی انجام کار
۸ـ	کمك عامل طرح ریزی	دیپلم طبیعی ، ریاضی	توانائی انجام کار
۹ـ	انباردار	دیپلم ادبی ، طبیعی ، ریاضی	توانائی انجام کار
۱۰ـ	متصدی امور آماده به چاپ	فوق دیپلم نقشه‌برداری	توانائی انجام کار
۱۱ـ	عامل کار با دستگاه درجه ۱	دیپلم ریاضی ـ طبیعی	توانائی انجام کار
۱۲ـ	ناظر چاپ	دیپلم ریاضی ـ طبیعی	تخصص در امور چاپ
۱۳ـ	عامل روتوش نقشه برجسته	دیپلم طبیعی ، ریاضی	تخصص در امور روتوش
۱۴ـ	ارشد عامل تبدیل	فوق دیپلم نقشه‌برداری	تخصص در امور نقشه‌برداری
۱۵ـ	محاسب فنی	فوق دیپلم نقشه‌برداری	تخصص در امور نقشه‌برداری
۱۶ـ	راننده خودرو ۲تن	ششم ابتدائی	گواهینامه پایه یک
۱۷ـ	راننده خودرو ۴ تن	ششم ابتدائی	گواهینامه ۲ همگانی
۱۸ـ	مکانیسین	ششم ابتدائی	تخصص در امور مربوطه
۱۹ـ	سرمکانیسین	سوم متوسطه	تخصص در امور مربوطه
۲۰ـ	مسئول تجزیه و تحلیل	لیسانس علوم اداری	تخصص در امور مربوطه
۲۱ـ	مسئولیت‌سازمان‌وروشهای آموزشی	فوق لیسانس	کارشناس امور سازمان

داوطلبان میتوانند از تاریخ ۲۵ر۳ر۵۱الی۵ر۴ر۵۱ از ساعت ۱۰ الی ۱۲ هر روز به استثنای روز های تعطیل با در دست داشتن ۲ قطعه‌عکس شش در چهار وعین شناسنامه عکس دار وبرگ‌خاتمه خدمت و مدرک تحصیلی و تخصصی به آجودانی کل وزارت جنگ (شعبه استخدام) واقع در خیابان سوم اسفند مراجعه نمایند . م‌الف ۴۲۶۳

آجودانی کل وزارت جنگ

از : دکتر مجید فروغ
استاد چشم پزشکی دانشگاه تهران
عمل جراحی دکتر حداد غیر علمی است!

مقاله‌ای از آقای دکتر مجید فروغ در رد عمل جراحی استثنائی دکتر حداد ، در مشهد رسیده که ما برای رعایت بی‌طرفی آن را چاپ می‌کنیم ولی توجه ایشان و خوانندگان اطلاعات را به مقاله آقای پروفسور صدوقی درروزنامه کیهان-روز دوشنبه ۲۲ خرداد ـ جلب میکنیم که ضمن تائید خبر روزنامه اطلاعات ، کار علمی دکتر حداد را ستایش کرده‌اند . دکترصدوقی در پایان مقاله خود درکیهان‌نوشته‌اند :

« عمل دکتر حداد ، جدا از روزنه امیدی که برای نابینایان ایران محسوب می‌شود ، تجربه بزرگی درچشم‌پزشکی است . آنچه اکنون مطرح است این است که چشم‌پزشکان ایران با تجاربی از این دست ، ظرفیت علمی و عملی آن را بدست می‌آورند تا در صف مقدم پژوهندگان قرار گیرند ....»

ضمنا ما در شماره‌های آتی توضیحات آقای دکتر حداد را در باره عمل علمی‌شان در همین صفحه منعکس خواهیم کرد .

اینک مقاله آقای دکتر مجید فروغ

درشماره پنجشنبه شب‌روزنامه اطلاعات زیر تیتر «در دانشگاه مشهد دنیای تاریکی روشن می-شود» مطلبی چاپ شده بود که درآن جملاتی‌ازقبیل «کارگذاردن شبکیه‌مصنوعی» توجه‌مراجلب‌کردو مطمئن هستم حتی خود همکار محترم ماآقای دکترحداد درمشهد با ملاحظه این جملات ناراحت خواهند شد . من امیدوارم این جملات ناشی از اشتباه خبرنگار و یا مربوط به غلط چاپی‌روزنامه بوده باشد ، وگرنه چگونه ممکن است یک کانون‌علمی نظیردانشگاه مشهد امری کاملا غیر علمی و غیر عملی را که صددرصد جنبه تخیلی و رویائی دارد به عنوان یک شاهکار علمی تلقی کرده و در اختیار جراید قرار دهد .

اصولا شبکیه‌چشم یک پرده‌عصبی است و تا این لحظه کارگذاردن مصنوعی و یا پیوند این قسمت از دستگاه بینائی غیر ممکن‌بوده و در آینده نیز ازمحالات است و این خبر را اگر چشم‌پزشکان دنیا بخوانند دچار حیرت وتعجب می‌شوند و آخرالامر هم مثل همکاران ایرانی خود آن را به حساب غلط چاپی روزنامه خواهند گذاشت .

و اما درباره پیوند قرنیه‌چشم: همانطور که بارها اعلام داشته‌ایم بهترین و مطمئن‌ترین تکنیک‌پیوند قرنیه ، پیوند از انسان به انسان است ، حتی چند سال پیش بنده مقدار زیادی قرنیه خشک گوساله را از اروپا با خود آوردم و در بیماران امتحان کردم ولی نتیجه رضایت‌بخش بدست‌نیامد ومجبور شدم قرنیه پیوندی حیوان را درآورده ، مجددا بجای آن قرنیه انسان پیوند بزنم . پیوند قرنیه از انسان به انسان ، عمل بسیار دقیق و ظریفی است و در ایران هم مثل خارج، چندنفر ازهمکاران باین عمل مهم مبادرت میورزند. منتهی در مملکت ما متاسفانه دسترسی به چشم مرده ، یعنی کسی که از مرگ او بیش از یکی دو ساعت نگذشته باشد و قرنیه کاملا شفاف باشد مشکل است و ما همیشه از این نظر با مشکلاتی مواجه هستیم . ولی با فعالیت آسیستانها و رزیدنت‌های مقیم بیمارستان، بمحض اینکه به‌چنین قرنیه مرده‌ای دسترسی پیدابکنیم، فورا در اسرع اوقات ، حتی به هنگام شب، این‌نوع پیوندرا انجام میدهیم و اگر شرائط دهنده و گیرنده متناسب باشد نتیجه‌فوق-العاده مطلوب و رضایت‌بخش خواهد بود . هم‌اکنون دختر جوانی در یکی از بخش‌های چشم‌پزشکی مرکز آموزش‌فارابی بستری شده است که از سال‌پیش سرتاسر قرنیه یک چشمش را لک کاملا سفیدی پوشانده بود و بنده دوازده شب پیش ، به‌محض پیداشدن چشم‌مرده، دربیمارستان حاضر شدم و فورا به پیوندقرنیه در چشم این دخترخانم اقدام کردم ، و نتیجه بطوریکه اغلب همکاران محترم بخشهای چشم-پزشکی فارابی ملاحظه کرده‌اند ، از هر لحاظ خوب و بسیار رضایت‌بخش شده است و این دخترخانم از اینکه این عمل ، از نظر ظاهر و از حیث اعاده‌بینائی در وی نتیجه‌ای خارج از تصور و انتظارش داده ، بیش از حد شاد و خوشحال است . همینطور همکارعالیقدر و گرانمایه‌ام آقای پروفسور صدوقی ، استاد محترم چشم پزشکی‌و رئیس مرکزآموزش و درمانی فارابی ، هم اکنون در یکی از بخش‌های چشم پزشکی فارابی دو بیمار جوان بستری دارند که روی آنها پیوند قرنیه معمولی انجام داده‌اند و نتیجه‌اش بسیار خوب شده است . پس ملاحظه می‌فرمائید که پیوند قرنیه که از اعمال مهم و حساس است مدتهاست دردانشگاه تهران‌بدست چند نفر از همکاران محترم صورت میگیرد و اغلب اوقات هم نتیجه‌اش عالی و رضایت‌بخش است .

و در مورد قرنیه مصنوعی ، نظر اغلب چشم‌پزشکان واستادان دنیا این است که اگر شرائط پیوند قرنیه ، از انسان به انسان، مساعد نباشد (مانند لکه‌های سرتاسری قرنیه همراه با عروق زیاد) در اینصورت کارگذاردن قرنیه مصنوعی را بشرط اینکه شبکیه‌چشم‌سالم‌باشد، پیشنهادمی-کنند . ولی به‌اعتقاد اکثریت‌چشم-پزشکان دنیا ، این تکنیک هرگز از نظر میزان بینائی و ظاهرچشم در ردیف پیوند قرنیه انسان به انسان قرار نخواهد گرفت و خیلی‌ها معتقدند که باید سالها بگذرد و در تعدادکثیری ازافراد، این تکنیک امتحان شود و مدتها میزان دید آنها تحت کنترل قرار گیرد تا آنوقت بتوان راجع به‌این تکنیک عقیده قاطعی ابراز داشت.

در هر حال بنده معتقدم عملی که همکار محترم ، آقای دکتر جعفر حداد ، در مشهد انجام داده‌اند ، قابل توجه و کاملا قابل تقدیر است و در مواردی که‌پیوند از انسان به انسان عملی نباشد، با سالم بودن شبکیه چشم از این تکنیک میتوان استفاده کرد . منتهی چنین بیمارانی واقعا باید مدتها از نظر وضع بینائی و مخصوصا تحمل چشم در مقابل ماده قرنیه مصنوعی، تحت‌کنترل قرار بگیرند تا بتوان در این‌باره اظهارنظر قطعی کرد .

برنامه امشب گروه سینماهای

رویال متروپل سانترال گلدن سیتی

دو خواهر زیبای دوقلو گرفتار «دراکولا» خون آشام شبهای تیره ، میشوندوبرای‌از بین‌بردن‌آنهاشهری تجهیز میشود تا اینکه . . .

تماشای این فیلم برای اشخاص کمتراز ۱۸ سال ممنوع است

از فردا صبح فقط در سینما دیاموند

فیلمی که هر زن شوهردار و هر شوهر زن‌دار و سر بهوا حتما باید ببیند !

برای رزرو بلیط همه روزه به‌گیشه سینما دیاموند مراجعه فرمائید

الیوت گولد در فیلم رنگی من زنم را دوست دارم

"I LOVE MY WIFE"
با شرکت : براندا‌واکارا
انجل تامپکینز

این اوایل ازدواج ماست
خیلی با هم گرم وصمیمی بودیم

بعد از چند سال ازدواج
نتیجه : دوتا بچه قد ونیمقد و یك شکم پر !..

تا اینکه فتنه سکسی ازراه رسید
وشوهر سر براه من هوای پروازکرد

واین‌آقای پرحرارت همان شوهرعاشق‌پیشه منه با اینکه ادعا میکنه منو دوست داره ولی هرروز وهرشب با دیگران .... !

نیازمندیهای شما

نیازمندیهای اطلاعات
تلفنی آگهی قبول میکند
تلفن‌های ۳۱۱۲۲۰-۳۱۱۲۲۴-۳۱۱۲۲۷-۳۱۱۲۲۹-۳۱۱۲۳۰

اثاثیه

خرید

بازرگانی فرش کیهان ۸۳۰۹۰۴ و ۸۳۳۷۷۶ خریدار نقدی همه رقم فرش کهنه و نو جهت صادرات روزولت میدان ۲۵ شهریور

فرش‌طوسی ۷۵۹۰۲۹ همه‌نو فرشهای کهنه اعلا و نو شما را قیمت صادراتی از سایرین‌بهتر نقدا خریدار است .

فروشگاه آسیا۹۲۲۸۳۲ و۹۲۵۱۰۲خریداریخچال برقی و نفتی تلویزیون قالی و قالیچه و سایر لوازم منزل را بااطلاع تلفنی خیابان شاه

فروشگاه‌استارا۹۲۶۴۰۲۱ خریدار یخچال برقی و نفتی تلویزیون فرش‌و کلیه لوازم منزل بقیمت عادلانه‌شاه‌چهارراه‌پیروز

فروشگاه‌مشرق۹۲۹۳۲۷ بهترین خریدار یخچال نفتی برقی قالی قالیچه لوازم منزل

فرش‌خواجه‌نصیر
بهترین خریدار فرش کهنه و نومعاوضه جهت صادرات‌تلفن- ۵۲۶۹۰ ۷

فروشگاه ایران فرش تلفن ۷۷۴۹۷۲
کلیه لوازم منزل شمارابهرمبلغ باشد بیشتر از سایرین نقد خریداریم .

فروشگاه اریا ۹۲۹۳۹۳ خریدار یخچال برقی‌نفتی فرش مبلمان اجاق گاز تلویزیون و اثاث منزل

فروشگاه‌شایان۹۲۳۳۸۱ خریدار فرشهای کهنه و نو کلیه لوازم منزل

فرش اردیبهشت شاه تلفن ۶۶۸۱۶۴

نمایشگاه‌فرش طباطبائی
انواع فرش های کهنه ونوشما را در منزل نقدا خریدار است تلفنهای : ۴۰۴۱۰ و ۱۶۲۱۴۸

فروشگاه فرش اخوان فرش نو و کهنه و کلیه اثاثیه منزل شما را خریداریم تلفن ۴۷۲۱۲

فروشگاه فروردین خرید فرش کهنه و نو تلفن۶۶۱۶۵۵ و ۴۳۰۸۵

فرش تخت جمشید
فرشهای کهنه‌شما راخریداری و معاوضه‌مینماید تلفن۸۳۴۷۴۳ آ- ۲۱۲۸

فرش گلشن تلفن ۶۲۱۴۲۱
بهترین خریدار فرش کهنه همه رقم فرش نو موجود میباشد

فروشگاه‌بختیاری تلفن۷۵۹۳۲۹
بهترین خریدار کلیه لوازم‌منزل

جهان کالا
خریداریخچال،تلویزیون و لوازم منزل ، شاه چهارراه پیروز تلفن : ۹۲۵۴۵۸ آ-۳۱۹۱

اطلاعات
صاحب امتیاز
عباس مسعودی
تهران خیابان خیام
تلفن ۳۱۱۰۷۱
شرکت سهامی
ایران‌چاپ
چاپخانه اطلاعات
خیابان سپه - مقابل پستخانه مرکز
تلفن ۳۱۱۲۳۳

فروشگاه فرش صمد خریدار همه رقم فرش کهنه‌و سایر لوازم‌منزل واشیاءقدیمی ۹۲۹۹۸۴

نمایشگاه فرش توکلی فرشهای کهنه را با نو
معاوضه وفرشهای کهنه را نقد خریدار است نمایشگاه - ۶۲۱۴۰۵ بازار ۲۰۸۲۹

فروشگاه فرش تهران کالا فرش اثاثیه منزل ۹۲۹۲۲۶

نمایشگاه فرش پیروز
خریدار هر نوع فرش کهنه و نو واثاثیه منزل خیابان شاه ایستگاه سیمتری‌تلفن ۹۲۸۱۳۸
۱-۳ آ- ۳۷۲۴

فرشهای کهنه
از متری ۲۵۰ تومان ببالا خریداریم فرش اشراف جنب سینما پاسیفیک
۷۵۸۶۵۵

خرید و فروش هرنوع تلویزیونهای نو ودست دوم تلفن ۹۵۱۶۸۶

فروش‌دست‌دوم

« تعدادی کولر کاریر - ماشین تحریر ولوازم دفتری مستعمل ازطریق مزایده‌بفروش میرسد برای شرایط فروش‌به سازمان ملل متحد - خیابان بندر پهلوی پلاک ۱۲ مراجعه فرمائید . »
آ- ۱۹۱۵

فروش‌دست‌اول

حراج
کفپوش پارلوکس متر مربع ۹۰ ریال کاغذ دیواری‌هانزا متر مربع ۱۰ و ۲۰ ریال تلفن - ۷۷۲۹۱۳و ۷۷۷۲۰۵

با ۳ تومان
با روزی سه تومان منزل و محل کار خودرا به بهترین انواع کاغذ دیواری پرده کرکره موکت و کفپوش تزئین فرمائید تزئینات روز تلفن ۷۷۴۵۳۷

قابل توجه اهالی تهران وحومه
برای صرفه‌جوئی کامل در جشنهای عقد و عروسی وغیره فرشهای تمیز از قرار متری ۴ ریال و چادر های مختلفرا هرکدام بمبلغ پانصد ریال در دسترس عموم قرار میدهد .
بازار عودلاجان کاشی۸ تلفن ۲۳۷۸۰ حاج حیدر اکبریان
آ- ۷۹۷ ۳

لوازم‌خانگی

فروشگاه مهران
فروشنده کلیه لوازمات خانگی دروازه شمیران خیابان مهران تلفن ۷۵۶۹۴۵

فروشگاه مرتضوی
بورس یخچال - تلویزیون- کولر - و تمام لوازمات‌خانگی نواب چهارراه مرتضوی تلفن- ۹۶۰۷۸۱

فروشگاه میرمجتهدی
فروشنده رادیو تلویزیون کولر یخچال اجاق گاز . سیمتری وثوق فلکه چهارگوش تلفن ۷۹۳۹۷۵

نمایشگاههای مبل

پیراهن مبل : ۳۱۹۵۰۵
تعویض پارچه مبل : ۳۱۹۵۰۵
پرده دوزی شهرزاد ۳۱۹۵۰۵

پرده دوزی ارجمند۳۱۷۳۷۰

شستشوی مبل وفرش

کنت سرویس
مبلمان موکت فرش و تشک اتومبیل شمارا با آخرین‌تکنیک در جای خود سرویس مینماید
۷۷۶۷۱۳

ششتشوی مبل‌فرش‌پرده
کلین سرویس مبتکر و پیشرو نظافت مبل وفرش وبادستگاه منحصر بفرد خشکشوئی پرده
با نصب مجانی۹۵۲۵۴۶
آ- ۱۶۵۱

کارخانه‌قالی‌شوئی ماژیک
تلفن مرکزکارخانه ۶۶۱۸۲۲
تلفن‌شعبه جمشیدآباد ۶۶۱۸۲۳
تلفن شعبه تهران‌نو ۷۹۸۸۱
آ- ۳۶۲۱

درایکلین سرویس المان خشکشوئی مبلمان‌فرش موکت در محل ۷۹۵۳۰۷

خشکشوئی مبلمان‌ادیب یکدست ۵۰ تومان در جای خود تلفن ۹۵۶۵۶۵

کارخانه قالی شوئی ادیب مجهز منظم تلفن : ۹۵۶۵۶۵

قالیشوئی و رفوگری مسعود تلفن ۹۵۵۱۲۰

تعمیرات

تلویزیون
تعمیرگاه‌تلویزیون‌الکترون تلفن ۷۶۳۶۸۲
تعمیرگاه تلویزیونهای R.C.A شاوب لورنس، فیلیپس ،سیرا تلفونکن وسایر مارکهاباسرویس مجهز سیار درشهر وشمیرانات

موسسه‌مهندسین ایران تلویزیون
تعمیرگاه مجهزتلویزیون های اروپائی و آمریکائی
R.C.A.R.T.I.
شاوب‌لورنس دمونت‌بلر وستینگهاوس فیلیپس گراوندیك ، تلفونکن سرویس‌سیارضمانتنامه
تلفن ۷۶۰۷۶۴

سرویس تلویزیون گارانتی تلفن ۶۲۸۳۷۱
سرویس سیار R.T.I.R.C.A سیرا . مدیاتور . جنرال - الکتریک و گراندیک بویژه شمیرانات .

تلویزیون فوری در منزل تعمیر میشود ۹۶۰۵۴۶

تعمیرگاه ثابت
تعمیر تلویزیونهای RCA RTI
با تخفیف استثنائی
تلفن ۶۶۹۱۷۰

کاربدست کاردان بسپارید
شرکت ولتیس
مجهزترین تعمیرگاه تلویزیون رادیو وگرام شما به سبک مبله مونتاژ میشود تلفن ۷۵۱۵۶۹

تعمیرگاه مجاز
شاوب‌لورنس-آر.تی.آی سرویس فوری
تلفن ۷۵۵۴۵۰

کولر

نصب و سرویس ورنك کولر و کانال کشی‌فوری ۷۹۳۸۹۷

تکنیسین آریا
سرویس و نصب کولر آبگرمکن و کانال کشی ساختمان ۷۶۴۶۰۸

سرویس‌مجازشماره۱۱۴
ارج
نصب ، رنگ‌آمیزی، سرویس، تعمیر و پخش قطعات یدکی کولر و آبگرمکن شهرری ، خیابان قم - جنب ژاندارمری موسسه آریا - ری تلفن ۵۹۱۴۸۱
۱-۴ آ- ۳۸۲۱

سرویس‌مجازشماره۱۲۴
ارج
نصب ، رنگ‌آمیزی، سرویس، تعمیر و پخش قطعات یدکی کولر وآبگرمکن‌خیابان سیروس بین سرچشمه و چهارراه بوذرجمهری - مقابل‌پمپ‌بنزین کارگاه‌فنی کورش‌تلفن ۳۵۰۱۸۴

سرویس مجاز شماره ۴ آزمایش تلفن ۷۸۶۳۰

نصب و سرویس کولر
یخچال - آبگرمکن و کولر های گازی تلفن ۷۸۶۳۰
۱-۹ آ- ۳۶۴۳

جنرال نو
نصب و سرویس کولر آب گرمکن یخچال کولر های گازی شوفاژ تهویه و وسائل گاز سوز در اسرع‌وقت‌تلفن۳۱۹۶۴۹

مجانی
جهت معرفی شرکت جدید - لتاسیس ولتیس سرویس کامل کولر مجانی انجام میشودمعرف بهترین پوشال نصب کولر و کانال‌کشی‌با۱۵٪ تخفیف تلفن- ۷۵۱۵۶۹
۱-۸ آ- ۳۵۷۳

سرویس کولر ۲۰۰ریال پوشال ۴۰۰ ریال تلفن ۷۶۱۹۹۵

سرویس و نصب کولر و کانال کشی تلفن ۵۳۷۱۱۴

سرویس و نصب کولر کانال کشی فوری تلفن ۷۹۶۱۰۳

موسسه فنی کالج
نصب و سرویس کولر
آبگرمکن کانال‌کشی ساختمان پوشال خارجی و لوازم یدکی تلفن ۷۵۹۷۵۷

یخچال

تعمیرگاه سید حسین ۸۸۲۴۳۸
تعمیر هرنوع‌یخچال.رختشوئی آبگرمکن . سرویس و نصب کولر .

تعمیرات یخچال فوری سردخانه . رختشوئی - کولر گازی ۷۹۳۸۹۷

موسسه فنی حسینی
تعمیرات یخچال نصب وتعمیر کلیه دستگاههای‌سردکننده تلفن ۶۶۰۸۵۷

سرویس آبگرمکن ۹۲۰۶۶۴

تعمیر یخچال سردخانه کولر شوفاژ ۴۳۳۵۵

تعمیرگاه‌یخچال فریجیدر
اساس یدکی موجود است تلفن ۷۵۲۳۳۶

تعمیرگاه یخچال‌فوری ۸۸۲۴۳۸
۱-۲۶ آ-۲۳۲

شماره‌تلفن‌جدید موسسه فنی سوریکار ۹۲۰۶۶۴ سرویس یخچال- کولر- آبگرمکن

فروش اتومبیل

شورلت
مدل ۷۲
شورلت چهاردربتمام اتوماتیک بدون واسطه بفروش میرسد تلفن ۷۶۱۸۳۵
۱-۲ آ- ۳۷۲۱

شورلت ایمپالا
مدل ۷۲
سبزمتالیک ۸ سیلندراتوماتیک با ارکاندیشن واردخرمشهر شده بدون واسطه‌بفروش‌میرسد تلفن ۶۳۶۲۵۵
۱-۳ آ- ۳۷۶۶

پیکان مدل ۴۸
پیکان ۴۸ نقد بدون واسطه بفروش میرسد تلفن ۴۹۷۰۷
آ-۳۷۸۴

فیات
مدل ۶۹
فیات ۸۵۰ اسپورت بارادیو فروشی تلفن ۹۵۴۹۶۲
آ- ۳۷۸۴

بفروش میرسد
مدل ۱۹۶۶
یکدستگاه اتومبیل فرد زفیر بفروش میرسد.طالبین میتوانند از دوشنبه تا شنبه بین ساعت ۸ صبح و یک بعدازظهر در سفارت انگلیس آنرابازدید نمایند .
پیشنهادات در پاکت‌سربسته بعنوان وابسته دریائی سفارت انگلیس خیابان فردوسی‌طهران تا ساعت ۹ صبح روز۵تیرماه ۱۳۵۱ ارسال گردد .
آ- ۹۱۱۴ ۱

فورد
یکدستگاه فورد تاندربردمدل۶۶ دروضعیت فوق‌العاده عالی اتوماتیک تلفن ۸۹۱۵۷۷ ساعت مراجعه از ۷ بعدازظهر الی۱۰ شب و تلفن ۸۳۶۰۴۱ از۸صبح تا ۳ بعدازظهر .
۱-۴ آ- ۳۶۱۲

موتور
موتورسیکلت ۳۵۰ هوندا ۱۷۰۰ کیلو متر رامرفته‌بفروش میرسد تلفن ۳۰۵۱۰۶
۱-۲ آ- ۳۸۲۴

فروشگاههای اتومبیل

برادران گلپایگانی
خرید و فروش‌مینی‌بوس نقدواقساط تلفن۲۷۹۰۰

اتومبیل شما را نقدا خریداریم تلفن۸۳۸۸۲۱

اتومبیل جهان
فروش اتومبیل های نوبرای تاکسی و انواع اتومبیلهای دست دوم شهباز نرسیده به غیاثی تلفن ۳۵۵۳۷۹
۱-۲۶ آ- ۲۰۰۰

نمایشگاه اتومبیل پگاه
همه نوع اتومبیل دست دوم و مینی‌بوس نقد واقساط بفروش میرسد.
تلفن۲۷۵۸۴ و۵۳۰۹۳۱

ژیان ۵۱
نقد واقساط

آماده برای تحویل
نمایشگاه اتومبیل امیر
میدان محمدرضاشاه
تلفنهای ۹۵۰۰۹۰ و ۹۵۹۶۶۶

قابل توجه دانشجویان
که از خارج آمده‌اند و باخود اتومبیل نیاورده‌اند جهت راهنمائی با تلفن ۹۲۰۰۶۱ - ۹۲۳۳۱۶ تماس حاصل‌نمایند.

برای اتومبیل شما

اتو سرویس کرملو
تعمیرگاه مجاز شماره ۱ آریاشاهین - جیپ‌شمیران مقابل‌سینماپاسیفیك اول خیابان شیراز تلفن های ۷۵۹۰۰۰ و ۷۵۴۶۴۲
گرانتی اتومبیل‌های نو تا ۵۰۰۰ کیلومتر

FIAT
تعمیرگاه مرکزی‌فیات
تعمیر همه نوع اتومبیل فیات باسرویس مجهزشهنازچهارراه صفا شماره ۱۲۹ تلفن۷۵۹۶۷۴

محافظت
اتومبیل
قیر پاشی اتومبیل بوسیله قیر صداگیر پلاستیکی بندیکسر . پپسی کولا جیحون پائین‌تر از دامپزشکی جنب فروشگاه قیر بندیکسر سالن قیر پاشی تلفن ۹۵۳۶۰۱

فروشگاه زهره
فروشنده لوازم یدکی۳۱۹و۳۰۹ و ۶۰۸
آدرس - سه راه امین‌حضور پلاك ۷۳۱
تلفن ۳۱۶۵۷۹

روکش صندلی اتومبیل
فقط
کارچر
ایرانشهرجنوبی - تلفن:
۸۲۰۳۵۲

اتومبیل لوازم
یدکی تندر
فروشنده لوازم یدکی و اصلی فولکس‌واگن جاده قدیم شمیران سیدخندان‌جنب کمپانی‌مسکویچ ۷۷۵۶۴۷

کرایه

اتولوکس
اتومبیلهای تشریفاتی با راننده برای داخل و خارج از تهران میدان فردوسی تلفن ۸۲۱۲۷۰ و۸۲۶۶۰۵

جرثقیل آبان تلفن ۵۹۹۷۴
۱-۲۶ آ- ۲۲۶۱

کاج بار
بارکش شهر وحومه
حمل‌بار باتمام نقاط ایران
تلفنهای
۶۶۱۱۱۱
۴۱۱۱۱

مسافربری میهن نورد
مسافرت به‌اصفهان-شیراز- اهواز- آبادان-یزد کرمان- بندرعباس- مشهد- اراک در اسرع وقت بوذرجمهری‌مقابل بازار آهنگرها
تلفن ۲۵۶۵۵ -۲۱۹۳۷

M.A.S
ام.آ.اس
اتوبوس ومینی‌بوس دربست
۹۷۰۸۱۴
۹۷۸۸۱۵

اتومهر
اتوبوس ومینی‌بوس‌های‌آخرین سیستم در شهر وخارج ازشهر بطور دربست خیابان قزوین مقابل غفاری .
۹۵۳۱۴۱ - ۹۵۴۱۹۵
۱-۴ آ- ۳۶۸۹

جرثقیل توانا
پل‌امامزاده‌معصوم
تلفن ۹۵۴۰۹۱

اتوبنز کرمان
همه روز صبح و عصر کرمان - بندرعباس - زاهدان - مشهد - اصفهان - با ماشینهای آخرین سیستم آدرس- بوذرجمهری و سیروس تلفن - ۲۱۳۲۳ - ۳۵۶۹۰۳
آ-۳۸۰۱

جرثقیل بابك ایزنهاور تلفن۹۷۸۰۸۰و۹۵۹۵۸۸

ماشین آلات

کارگاه فنی مان
سازنده ماشینهای‌بخاراطوکشی وماشین لباسشوئی میدان ثریا اول خیابان آریامقابل‌کلانتری۶ تلفن ۷۶۳۸۰۳ عزیز ابراهیمیان
۱-۲ آ- ۳۷۴۶

کارخانه شن و ماسه شوئی پارکر نصب و مشغول کاردریك شرکت خارجی بعلت اتمام کاربا قیمت مناسب بفروش میرسد تلفن ۹۵۷۴۴۲

استخدام

پزشك با پروانه دائم نیازمندیم ۳۵۰۰۰۰

Sté SOGEMIRAN engage, pour sa mine de Ravanj (Delidjan), un ingénieur des mines libre de service militaire et ayant, si possible, quelques années de pratique dans l'exploitation de carrièrre et souterraine. Connaissance du Français (ou d'Englais) indispensable. Prière d'écrire à l'adresse de Sté SOGEMIRAN, Ave. Pahlavi, K. Malek No. 6.

کار و اموزش

۲۵ نفر علاقمند به کار رادیو تلویزیون . نقشه‌کشی . برق فشار قوی و ۲۰ نفر علاقمندبه ماشین نویسی پس از یکدوره کوتاه آموزش به کار مشغول میشوند پهلوی نبش بهرامی تلفن ۴۹۴۹۴

به مهندسی‌که نمونه امضاء در شهرداری داشته باشد نیازمندیم تلفن ۷۹۵۱۴۴
آ- ۳۳۸۰

انتخاب مشاور
بتعدادی افراد فعال که دارای تحصیلات عالی خوش تیپ- اجتماعی‌و طالب درآمدی‌حدود ده هزار تومان در ماه باشند نیازمندیم. جاده قدیم شمیران روبروی سینما ریولی ساختمان ۲۸۰ طبقه سوم شرکت سهامی بیمه ایران - امین
آ- ۳۳۵۴

آگهی استخدام مهندس راه و ساختمان
مهندس راه و ساختمان‌که حداقل پنج سال سابقه کار اجرائی داشته باشد جهت امور راهسازی و ساختمانی مورد نیاز میباشد واجدین شرایط باذکر شرح سوابق کار وآدرس خود با صندوق پستی ۱۴ر۱۴۰۶ مکاتبه‌نمایند.
۱-۵ آ- ۱۸۳۴۸

آموزشگاه پاسارگاد
دونفر دوشیزه یابانو را جهت دفترداری و معلم کلاس‌ماشین نویسی استخدام مینماید طالبین از ساعت ۲ تا ۸ بعدازظهر به آدرس خیابان پهلوی جنب سینما آتلانتیک مراجعه نمایند
۱- ۲ آ- ۳۶۲۸

درمانگاه طوس
نیازمند به یک پزشک باپروانه دائم جهت صبحهاوشبهامیباشد تلفن ۳۵۴۰۰۱

درمانگاه طوس
نیازمند به چندنرس بهیار زن ورزیده با سابقه میباشد . تلفن ۳۵۴۰۰۱

درمانگاه طوس
به یکنفر متخصص ازمایشگاه نیازمند است تلفن ۳۵۴۰۰۱
۱-۲ آ- ۳۷۲۷

استخدام میشود
سازمان خدمات عمومی آپادانا بیکنفر خانم لیسانسیه که دارای سابقه کار اداری بوده واز عهده ماشین نویسی‌فارسی برآید نیازمند است لطفا با تلفن ۷۶۴۹۷۲ خیابان فرح شمالی انتهای خیابان آپادانا شماره ۱۹۱ تماس بگیرید .
۱-۳ آ- ۱۸۶۴۰

یکنفر دوشیزه‌یا بانوی‌منشی مسلط به امور ماشین نویسی فارسی و لاتین با سابقه کار مورد نیاز است .
واجدین شرایط به خیابان شاه‌جنب‌فروشگاه بزرگ ایران ساختمان شماره ۴۸ طبقه چهارم شرکت ایران می اهواز مراجعه نمایند .
۱-۲ آ- ۳۷۲۲

یک کمپانی بزرگ داروئی‌از یکنفر مدیکال ادوانیزر مسلط به زبان انگلیسی دعوت به همکاری پارت‌تایم مینمایند داوطلبان لطفا باذکر مشخصات کامل‌با صندوق‌پستی۱۲۷۲ر۱۲ مکاتبه فرمایند .
۱-۲ آ- ۳۷۰۲

جهت تکمیل کادر پرسنلی‌به تعدادی ویزیتور خانم و آقا جهت امور تبلیغات و تزئینات نیازمندیم تلفن ۳۱۴۱۵۲
آ- ۳۰۸۸

ماشین نویس فارسی ولاتین برای تمام روز یا نصف روز مورد احتیاج‌است‌تلفن۶۶۳۸۲۷
۱-۳ آ- ۳۷۲۵

بدونفر آقای خوش‌تیپ و چهره جدید علاقمند بکار های هنری نیازمندیم تلفن ۳۱۴۱۵۲
آ- ۳۰۸۹

برای دوخت
بچندنفر بانو که بمتدگرلاوین وارد باشند نیازمندیم میدان۲۴ اسفند کوی کلات پلاک ۲۶
۱-۲ آ- ۳۷۰۱

بچند نفر کارگر مونتاژ نئون پلاستیك با حقوق مکفی نیازمندیم نئون‌فاز خیابان‌جامی‌خیابان‌پاریس پلاك ۱۸

هنرستان رانندگی جم احتیاج به ۲ مربی بانو دارد . تلفن ۹۵۳۷۸۹

درمانگاه مرکزی نارمك بیك دکتر جراح احتیاج دارد تلفن ۷۹۰۴۳۶و ۷۹۰۰۷۴

استخدام سکرتر
یکنفر دوشیزه تمام وقت که آشنائی کامل به ماشین‌نویسی فارسی و لاتین داشته باشد وانگلیسی را خوب بداند استخدام میشود تلفن ۹۵۱۳۹۰
۱-۲ آ- ۳۸۱۴

۱۶ نفر دیپلمه
پس ازدیدن یکدوره کارآموزی یکماهه حسابداری عالی و دفترداری دوبل مشغول بکار خواهند شد تلفن ۳۱۴۰۴۰
۱-۴ آ- ۳۸۳۲

شرکت دکوراسیون‌نگاه پانزده نفرویزیتورجهت امور تزئینات با درآمد مکفی وحقوق ثابت استخدام مینماید . تلفن ۸۲۰۱۳۷
آ-۳۷۷۵

درکارخانه‌جدیدالتاسیس
دارای فعالیت رشته برق واقع درشهر صنعتی البرز (قزوین) برای شروع بکار فوری افراد زیر را استخدام مینماید .
۱- قالبساز با تجربه .
۲- ریخته‌گری آلومینیوم با ماشین .
۳- مونتاژکار .
داوطلبان دارای دیپلم هنرستان صنعتی در یکی از رشته های فوق‌میتوانندتقاضای خود را بشرکت سهامی کنتور سازی ایران (قزوین) شهر صنعتی البرز صندوق پستی۲۷ ارسال دارند .
آ- ۳۸۱۲

شرکتی در حال توسعه
ودارای معالیت- در صنعت برق واقع‌در شهر صنعتی البرز (قزوین) وباه‌روز کار درهفته برای قسمتهای
۱- واردات وسفارشات .
۲- حسابدار .
۳- تهیه ساخت‌ومقدمات‌کار
کارمنداستخدام مینماید
متقاضیان باید مسلط بزبان آلمانی و یا انگلیسی بوده و دارای برگ معافی خدمت‌نظام باشند و تجربه کافی در زمینه های فوق داشته باشند .
متقاضیان میتوانند تقاضای خود را به آدرس‌شرکت‌سهامی کنتورسازی ایران واقع درشهر صنعتی البرز (قزوین)صندوق پستی ۲۷ ارسال نمایند .
آ- ۳۸۱۱

استخدام پرستار
بانوئی جهت پرستاری بطور شبانه روزی جهت نگهداری‌یک بچه نیازمندیم تلفن ۸۲۸۵۱۵- ۶۲۲۱۵۵
۱-۲ آ- ۳۸۰۹

استخدام پانچیست
شرکت ماشینهای راهسازی سهامی خاص یکنفر دوشیزه‌یا بانوی کدگذار که حداقل‌یکسال سابقه کار با ماشینهای M.D.S. داشته باشد استخدام مینماید.
داوطلبان میتوانند همه‌روزه از ساعت ۹ الی ۱۲بکارگزینی شرکت واقع در خیابان سعدی شمالی - شماره ۱۶۸ مراجعه نمایند .
آ- ۳۲۵۸

تریکو پرسپولیس
استخدام میکند
بیک دوشیزه یابانوئی جهت فروشندگی تریکو نیازمندیم آدرس شاه‌آباد کوچه ممتاز پلاک ۳۶ مراجعه فرمایند .
۱-۳ آ- ۳۸۱۷

به یکنفر نقاش تبلیغاتی با سابقه (خانم‌یاآقا) نیازمندیم نشانی اول جاده قدیم شمیران ایستگاه کرایه های شمیران کوی پیر جمالی ساختمان آتش نجات طبقه سوم .
۱-۲ آ- ۱۸۸۰۰

عده‌ای خانم و آقا که ذوق خوانندگی و نوازندگی و کار های هنری داشته باشند جهت پرکردن صفحه و شرکت در برنامه‌های هنری‌پذیرفته‌میشوند بین سه راه شاه و چهارراه کاخ نبش کوچه‌طلوع‌ساختمان بانک سپه طبقه اول به‌کانون هنرمندان .
۱-۵ آ-۳۷۷۹

مستخدم مرد
جهت آشپزی و نظافت منزل باحقوق مکفی استخدام‌میشود. تلفن ۷۷۳۹۵۲ بین‌ساعت۴الی۶ بعدازظهر .
۱-۲ آ- ۳۷۷۷

بدو نفر بانوی‌صندوقدار باسابقه‌نیازمندیم‌شوفاژ سانترال تلفن ۶۲۰۷۸۳
۱-۳ آ-۳۷۷۱

استخدام
دکتر داروساز موردنیاز است تلفن ۷۹۴۵۳۵

آگهی استخدام
بدونفرموتور سوار که دارای سابقه کار وموتور باشند برای تمام وقت نیازمندیم . متقاضیان با تلفن های ۸۳۵۰۶۱ الی ۵ تماس بگیرند .
۱-۲ آ- ۱۸۹۷۴

آگهی استخدام
یک نفر حسابدار با تجربه‌مورد نیاز است متقاضیان با تلفن- ۸۳۵۰۶۱ الی ۵ تماس بگیرند.
۱-۲ آ- ۱۸۹۷۲

حسابدار ورزیده و با سابقه
تمام‌وقت استخدام میشود افرادیکه درشرکتهای‌ساختمانی کارکرده باشند حق تقدم دارند واجدین‌شرایط با ذکرسوابق کار ومشخصات با صندوق پستی شماره ۱۴۰۶ر۱۴ تهران مکاتبه نمایند .
۱-۴ آ- ۱۸۹۷۶

شرکت سهامی کارخانه های صنعتی آزمایش تعدادی تکنیسین در رشته های‌زیر استخدام مینماید :
۱- تکنسین برق .
۲- تکنسین مکانیک .
۳- تکنسین الکترونیک
کسانیکه سابقه کار روی تعمیرات تلویزیون - یخچال- اجاق‌گاز وکولر داشته باشند حق تقدم دارند .
حائزین شرائط یکی از روزهای اداری بین ساعت۸تا۹ صبح بکارگزینی کارخانه های صنعتی آزمایش واقع‌درکیلومتر ۱۲ جاده آبعلی سه راه‌آزمایش مراجعه نمایند .
۱-۲ آ- ۱۹۰۷۲

جویای کار

راننده دوشخصی متاهل جویای‌کاراست تلفن ۳۱۱۲۳۱ راهنمای ۲۴۴ روزنامه‌اطلاعات
۱-۲ آ- ۶۵۸۳

راننده ۲ شخصی با سواد مجرد جویای‌کاراست راهنمای ۲۴۵ اطلاعات تلفن ۳۱۱۲۳۱
۱-۲ آ- ۶ ۵۸۹

راننده‌بافولکس‌استیشن ۶۶ تمام وقت اماده کار میباشد لطفا به تلفن ۹۵۵۱۴۱ مراجعه شود

مردی ۴۰ ساله‌جهت‌آشپزی وسرایداری و یادربانی جویای کاراست تلفن۳۱۱۲۳۱راهنمای ۲۴۳ روزنامه اطلاعات .
۱-۲ آ- ۶۵۴۹

بانوئی هستم۴۰ ساله‌دارای گواهینامه رانندگی با سابقه۲ سال حاضرم در یک خانواده محترم بطور روزانه از صبح‌تا شب رانندگی نمایم راهنمای ۲۴۰ روزنامه اطلاعات تلفن- ۳۱۱۲۳۱
۱-۳ آ- ۶۳۳۵

راننده ۲ شخصی با سابقه خدمت کرده و باسواد آماده کار میباشد تلفن ۳۵۵۶۳۷
آ- ۶۷۲۳

راننده دو شخصی با سواد خدمت‌کرده شبانه روز آماده کار است . تلفن ۸۳۲۱۳۷
۱-۲ آ- ۶۶۶۳

راننده دوشخصی متاهل با برگ پایان خدمت با سواد و چهار سال‌سابقه‌خدمت رانندگی یا سرایداری شبانه روز جویای کار استتلفن۳۱۱۲۳۱راهنمای ۲۴۹ روزنامه اطلاعات .
آ- ۶۴۹۳

آگهی استخدام
یك شرکت صنعتی جهت خدمت در شهر صنعتی البرز بیك نفر متصدی کارگزینی نیازمند است واجدین شرایط لطفا با تلفنهای ۶۳۲۷۰۲ و ۶۳۴۹۲۳ تماس بگیرند

آگهی استخدام
سازمان حفاظت محیط زیست به سه نفر نقشه‌کش‌ودو نفر نقشه بردارکه‌دارای مشخصات ذیل باشند نیازمنداست.واجدین شرایط‌میتوانند با در دست داشتن مدارك به اداره کارگزینی سازمان حفاظت محیط زیست واقع در خیابان شاه عباس کبیر مراجعه نمایند .
مشخصات نقشه‌کش
۱ ـ تابعیت ایران .
۲ ـ حداکثر سن (۳۵) سال
۳ ـ انجام خدمت وظیفه یا داشتن برك معافی قانونی
۴ ـ دارابودن گواهینامه‌فوق متوسطه دررشته کارتوگرافی با دو سال سابقه کار یادیپلم‌کامل‌با چهار سال سابقه کار در رشته نقشه کشی و توانائی کار با کلیه ابزار مربوطه .
مشخصات نقشه بردار
دارا بودن شرایط ردیف ۱و۲و۳
دارا بودن حداقل تحصیلات فوق متوسطه در رشته نقشه‌برداری (تکنیسین درجه‌یك) باحداقل دوسال سابقه کار در رشته نقشه برداری زمینی و آشنائی به تفسیر عکسهای هوائی .

آگهی استخدام
یکی از تاسیسات تولیدی افراد زیر را برای خدمت در شهرستان کاشان استخدام مینماید :
۱ ـ یك نفر مدیر داخلی برای اداره امور باشگاه استراحت و تفریحی کارکنان با معلومات حدود دیپلم متوسطه ـ سابقه کار در امور مهمانداری و اداره باشگاه ـ آشنائی بزبان انگلیسی و سن بین ۲۶ تا ۴۰ سال .
۲ ـ یك نفر سرآشپز با سواد و قادر به اداره آشپزخانه و تهیه انواع غذا های ایرانی‌و فرنگی.
داوطلبان میتوانند با در دست داشتن یك قطعه عکس حداکثر تا آخر خرداد ماه ۱۳۵۱ همه روزه باستثنای روز های تعطیل از ساعت ۸ صبح الی ۱۲ به نشانی خیابان سپهبد زاهدی شماره ۲۸۵ مراجعه کنند .

نمایشگاه مصنوعات فلزی آریا
تولید کننده همه نوع سرویس آشپزخانه و اجناس فلزی. چهل متری نواب چهار راه ساسان تلفن ۹۵۵۷۵۹

نیروی دریائی شاهنشاهی
تعدادی مهندس تاسیسات و راه و ساختمان که دارای حداقل ۵ سال سابقه کار باشند با حقوق مکفی استخدام مینماید . متقاضیان میتوانند بجز ایام تعطیل و پنجشنبه ها همه روزه از ساعت۸ الی۱۲ بدفترمدیریت مهندسی‌و تاسیسات نیروی دریائی شاهنشاهی واقع در جاده قدیم شمیران چهار راه قصر مراجعه نمایند .

مژده بدارندگان دستگاههای چاپ آفست مالتی لیت ـ گشتنر ومشابه
باداشتن دستگاه کلیشه ساز الکترونیك جدید ریکو RICOH ژاپن میتوانید کلیشه های نودرا
ازهرنوع سرکاغذی ـ بخشنامه ـ عکس وحتی صفحات کتاب بطور اتوماتیك درعرض ۳۰ ثانیه با ۱۰ ریال ، تهیه نمائید .
شرکت دفتر ماشین خیابان عباس آباد ـ تقاطع روزولت ـ ساختمان دفترماشین
تلفنهای ۸۳۹۳۵۵-۸۳۹۳۶۱
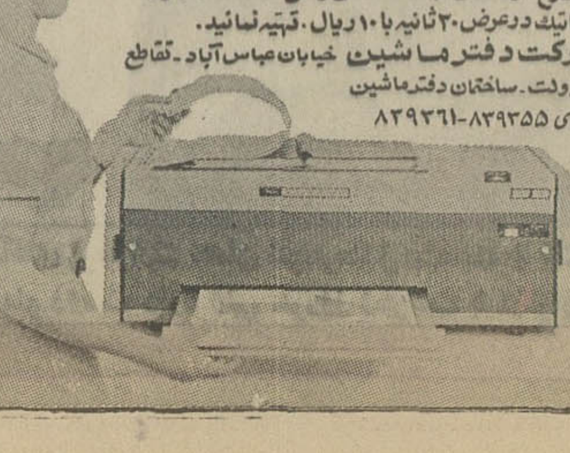

نیازمندیهای شما

نیازمندیهای اطلاعات

تلفنی آگهی قبول میکند

تلفن‌های ۳۱۱۲۲۰-۳۱۱۲۲۴

۳۱۱۲۲۷-۳۱۱۲۲۹-۳۱۱۲۳۰

دارنده گواهینامه ۲همگانی سن ۴۶ سال وارد در امور منزل بطور شبانه روزی‌حاضرم در خانواده‌ای انجام وظیفه نمایم به تلفن شماره ۳۱۱۲۳۱ راهنمای شماره ۲۴۸ مراجعه فرمائید .
آ ـ ۶۶۶۷

راننده دوشخصی با ۵ سال سابقه متاهل آماده کار تلفن ـ ۹۷۹۸۲۶
آ ـ ۳۷۸۳

راننده دوشخصی جویای کار است تلفن۳۱۱۲۳۱ راهنمای ۲۵۱ روزنامه اطلاعات .
آ ـ ۶۷۶۱

راننده دوشخصی جویای کار است تلفن ۳۱۱۲۳۱ راهنمای ۲۲۵ روزنامه اطلاعات .
۱ـ۲ آ ـ ۶۷۶۹

دیپلمه‌حسابدار باسابقه برای نصف یا تمام روز جویای کار است تلفن ۳۰۴۰۸۹
۱ـ۴ آ ـ ۳۸۳۳

املاک و مستغلات

اراضی نهران پارس خریدار و فروشنده‌ایم امینی ۷۹۰۰۹۰

سازمان داد و ستد مکان مرکز خرید و فروش و اجاره املاک در تهران وشمال تلفن ۷۶۴۱۷۳
۱ـ۳ آ ـ ۱۸۶۶۴

فروش

خانه فروشی

خانه‌های نوسازدرگیشا بفروش میرسد. هجری ۶۳۴۲۴۴

باقساط ۴ تا ۲۴ ماهه درنیروی‌هوائی لوکس‌ترین‌خانه های ویلائی ومستغلاتی ۳ تا۸ اطاقی ۹۵ تا ۲۵۰ هزارتومان ۳۹۳۰۵۸
آ ـ ۳۷۳۵

اگر فروشنده ملکی‌باشید هر کجای تهران و شمیران باشد توضیح و قیمت را با ۳۱۹۷۸۴ به بنگاه کوشان بفرمائید.
۱ـ۳ آ ـ ۱۴۵۵۰

در بهترین نقطه زعفرانیه خانه ویلائی دو طبقه و نیم ۹ اتاق ۳۵۰ متر زیر بنا ۵۲۰ متر زمین با آب و برق وتلفن ۴۵۰ هزار تومان ۳ تا ۸ بعد ازظهر تلفن ۸۷۴۱۵۰
۱ـ۳ آ ـ ۶۱۳۹

دعوت از عموم خریداران ویلا در تهران‌پارس مدرنترین خانه ۱۲تا۱۴ اطاقه بقیمت ۱۲۰ تا ۴۰۰هزارتومان نصف نقد بقیه ۴ تا ۱۲ ماهه ۷۸۲۱۲۸
۱ـ۲ آ ـ ۳۶۸۲

سیدخندان بر ۲۰ متری خانه‌ای مستقل ۲۷۱متر ۳۲۰ متر زیر بنا با تلفن قیمت ۲۷۰ هزار تومان تلفن ۷۷۴۵۲۹ و ۷۷۳۵۰۴

قابل توجه کارمندان شرکت نفت و بانکها خانه مستغلاتی دو نبش برخیابان آق‌اولی اول تخت طاوس ۲ طبقه هر طبقه۴ اطاق با سرویس کامل و تلفن قیمت ۳۵۰۰۰۰ تومان دفتر افشین تلفن ۷۶۰۶۴۲
۱ـ۳ آ ـ ۳۷۷۴

تدریس خصوصی

تدریس خصوصی‌پیانو، گیتار ، سلفژ خیابان رشت شماره ۱۰۲ تلفن ۴۸۱۱۲
۱ـ۳ آ ـ ۳۷۷۴

آموزشگاهها

ماشین نویسی

آموزشگاه ماشین نویسی

بیژن

هتما ندارد میتوانید امتحان کنید میدان ژاله جنب‌پمپ‌بنزین

تعلیم رقص

آموزشگاه رقص آلیس

جنوب شرقی میدان ۲۴ اسفند

تعلیم موسیقی

تعلیم گیتار اکاردئون پیانو ارگ در منزل خودتان توسط استاد با سابقه تلفن ۶۶۲۳۵۸

هنرستان موسیقی چنك کلاس ویلن محمدیاحقی‌خیابان شمیران سه‌راه زندان تلفن ـ ۷۵۰۰۱۵
۱ـ۵ آ ـ ۳۶۲۹

تعلیم رانندگی

هنرستان فنی پرستو مرکز اموزش صحیح‌راسدگی میکانیکی ترافیک‌مجهزبه‌پیشرفته‌ترین ومدرنترین وسایل آموزش با مربیان ورزیده و بدون اتلاف وقت باهزینه‌کم‌نشانی چهارراه گمرک شاهپور تلفن ۲۳۹۱۶

اوشان باغچه‌ای بمساحت ۱۱۵۸ متر مربع مشجر محصور باسیم خاردار دارای یک عددآلاچیق وتوالت و چشمه اختصاصی عادله بفروش میرسد تلفن ـ ۷۷۰۷۹۴
آ ـ ۳۸۱۶

باغ وویلا

تعدادی ویلا وباغات۱۰۰۰الی۹ هزار متری مشجر با موقعیت عالی منطقه جاده پهلوی ، ونک ، محمودیه،الهیه دروس، نیاوران برای فروش عرضه میشود تلفن ۴۰۰۰۰و۶۶۰۰۰۰
۱ـ۳ آ ـ ۳۷۸۸

باغ فروشی ۲قطعه باغ‌میوه‌بمساحت۳۷۰۰۰ متر با آب نقد و اقساط واقع در علیشاه عوض‌شهریاربفروش میرسد شاهرضا مقابل درب دانشگاه ساختمان کتابی طبقه ۳ شماره ۶ تلفن ۴۳۱۰۶
آ ـ ۳۷۷۸

زمین فروشی زمین‌ارزان

با سند مالکیت بقطعات ۱۲۰ متری ببالا شمال‌و جنوب جاده ۴۵ متری اسفالته خیابان خراسان تلفن ۴۷۲۱۲ اخوان خیابان شاه‌اول فروردین جنوبی

زمین متری ۲۰ ریال جهت احداث باغات‌وتاسیسات مرغداری با آب کافی و جاده اختصاصی نزدیک‌اسفالت‌جاده طهران ورامین کیلومتر ۳۰ خیرآباد (شعبه نفت خیرآباد جوادخانی)

زمین شمال هنرسرای عالی نارمک از ۲۵۰ الی ۵۰۰ متر نقد و اقساط ۷۸۱۹۴۱

دوقطعه زمین بمساحت ـ ۹۲۵۰ و ۷۰۰۰ متر درجاده ساوه فوری فروشی تلفن ـ ۶۶۲۴۴۱
۱ـ۲ آ ـ ۳۶۹۰
گ ـ ۸هپ

زمین‌بقطعات ۱۰۰متری متری ۴۵تومان

جنوب غربی تهران دفتر سکراه تهران ویلا طبقه سوم بانک تهران دفتر جهان آ ۳۲۷۷

تهران‌ویلا

قطعات ۱۰۰ متری ۵ قطعه‌باقی‌است ۹۷۱۸۷۱

زمین کنار دریا

وسمت‌جنگل

بقطعات مختلف بفروش میرسد تلفنهای۸۲۰۹۳۱ و ۸۲۱۸۹۹دفتردادوستد

زمین مرغوب یک قطعه زمین‌ساختمانی‌بسیار مرغوب درتهران پارس‌بمساحت ۸۵۰ متر مربع(۲۰ × ۵۰ر۴۲) اول خیابان مهاجر بفروش میرسد . لطفا باتلفن۷۶۴۹۷۲ تماس حاصل فرمائید .
آ ـ ۱۸۹۰۲
۱ـ۲

باغستان کرج

مناسب‌ترین منطقه‌ییلاقی تهران بزرك برای خانه سازی و احداث ویلاهای مدرن و مشجر زمین بقطعات یکهزار متری با آب‌و برق وتلفن‌متناسب بابودجه هرخانواده تلفن های۹۲۰۹۶۴ـ۹۲۵۸۰۶

کرج

نیمساعت فاصله‌ازمیدان شهباد

زیبا دشت در تامین مسکن و سلامتی و آسایش شما ومطمئن ترین پس‌انداز

زیبادشت هرروز زیباتر میشود

توصیه‌سازمان‌زیبادشت

از کلیه نقاط پیشنهادی حومه کرج قبلا دیدن‌نموده‌بعدا برای هرگونه مقایسه از باغات محصور ویلائی زیبادشت که آماده برای ساختمان است‌نیز دیدن نمائید و آنگاه برای‌خرید تصمیم بگیرید تلفن ۵۳۹۸۹ـ۲۳۷۰۰ و بعداز ظهر ۴۴۳۱۱

نشانی : اتوبان کرج خروجی جاده شاهدشت ۹کیلو متر بطرف جنوب

زیبادشت

۱ـ۳ آ ـ ۳۸۰۸

توصیه

همه هوای سالم و باغات زیبا را دوست دارند اما بااین گرانی زمین چه کسی میتواند در تهران باغ یا ویلا داشته باشد ، سازمان‌ویلادشت‌توصیه مینماید مانندصدهاهموطن دیگر

ویلادشت

راملاحظه کنید . زمین باسند مالکیت و سند آب مجانی خیابانهای اسفالت و باغ به قطعات ۱۵۰۰ متر از متری ۵۰ریال‌ببالا نقدواقساط

جهت ملاحظه اراضی ویلادشت سرویس مجانی آماده‌است‌برای اطلاع بیشتر بتلفن ۶۶۲۵۶۷ یا دفتر مرکزی .

خیابان آیزنهاور مقابل خیابان کاوه پلاك ۱۶۳ مراجعه فرمائید
آ ـ ۳۸۰۴

اختیاریه متری ۲۵۰ تومان مقابل بلوار کیان دونبش‌شمالی بلوار و خیابان صاحب‌اختیار ۱۲۳۰ متر تلفن ۳۵۰۶۹۳
۱ـ۵ آ ـ ۶۵۱۳

۹۰۰۰ متر زمین در جاده ملارد بفروش میرسد تلفن ـ ۶۲۰۳۷۲
۱ـ۳ آ ـ ۳۵۵۷

شما

که بهترین را ترجیح میدهید فقط یکمرتبه

ازسعیدیه

کرج دیدن کنید

تلفن ۴۲۳۹۰

زمین فروشی اوکازیون پانصد و هشتاد متر قیمتمتری ششصد تومان داخل کوچه چار نزدیک سینمای‌دیاموند پسند کنید تخفیف میدهیم‌رجوع فرمائید ۳۱۹۷۸۴ به : بنگاه کوشان .
۱ـ۲ آ ـ ۱۸۷۰۴

ساختمان اجاره خیابان شاه ساختمان‌آلومینیوم برای دفترکار تجارتی از یک اطاق به بالا با شوفاژ آب ـ برق ـ کولر ـ تلفن ۴۸۲۰۰ مراجعه فرمائید .
۱ـ۲۰ آ ـ ۱۶۳۳

قابل توجه موسسات دولتی و شرکتها دو دستگاه ساختمان نوساز شش طبقه مدرن هر طبقه مستقل دارای شصت اطاق سالن پذیرائی‌و سرویس کامل با آب و برق و تلفن ـ شوفاژ سانترال ـ کانال کشی کولرومحوطه‌وسیع پارکینگ واقع‌در اتوبان سید خندان ـ تهران پارس یکجا و یاجداگانه اجاره داده میشود تلفن ۷۹۶۴۱۴

نصف برای اجاره ! نصف طبقه اول در ساختمان سه طبقه واقع در شمال‌شهر با حیاط و تلفن مشترک دو اطاق خواب ، وان ، هال و سالن پذیرائی ، مبلمان اجاره داده میشود .
یعنی یک اطاق‌خواب‌مستقل هال و پذیرائی و ... مشترک برای یک نفر تلفن ۷۵۵۷۳۴ و ۷۵۲۸۹۸ داخلی ۰۴
۱ـ۱۲ آ ـ ۳۷۸۲

عباس‌آباد خیابان بخارست طبقه دوم و سوم‌هر طبقه ۵ اطاق با سرویس کامل وگاراژ اجاره داده‌میشود‌تلفن۷۶۲۳۱۹
۱ـ۳ آ ـ ۳۷۶۹

قابل‌توجه ادارات وشرکت‌ها

یکدستگاه ساختمان ۴ طبقه دارای ۴۰ اطاق با شوفاژ و زیر زمین ۴ دستگاه‌تلفن‌و کولراجاره داده میشود . نشانی‌بر آیزنهاور نبش خیابان بهبودی. طالبین به‌کمك فنرسازی دلشاد یا به تلفن های ۹۷۸۲۰۲ و ۹۷۸۲۰۳ تماس بگیرند

رستوران اجاره رستوران یک کارخانه معظم بین‌المللی اجاره داده میشود متقاضیان درجاده شمالی کرج کیلومتر ۱۴روبروی‌ری‌ـ‌اوک به‌کارخانجات بین‌المللی‌داروئی آی‌دی‌آی مراجعه نمایند .
۱ـ۲ آ ـ ۳۵۶۷

زمین اجاره

قطعه زمینی بمساحت۳ هزار متر مربع بصورت نیمه باغچه با آب برق و تلفن واقع در بهترین نقطه خیابان پهلوی سه راه‌ونك‌اجاره داده‌میشود تلفن ۹۲۳۳۹۷

خانه اجاره‌ای

از۳ اطاق ببالا در شمال شهر برای سکونت و کار اجاره داده میشود تلفن ۸۲۶۳۳۷

اجاره داده میشود

آپارتمان اجاره

دو دستگاه آپارتمان ۳ و ۴ اتاقه برای دفاتر کار نبش پهلوی تخت جمشید برای اجاره ۶۶۲۶۲۳

چندین دستگاه آپارتمان ۲ و ۳ و ۴ و ۵و۶اطاق‌خواب باشوفاژ کولر تلفن برای‌اجاره موجود است . خیابان‌وزراء نرسیده به خیابان یازدهم ساختمان دریچه طبقه سوم دریچه .
۱ـ۲ آ ـ ۲۹۱۹

قابل توجه آقایان پزشکان و شرکتهای بزرگ سه دستگاه آپارتمان دارای سالنهای متعدد و بزرگ با شوفاژ ، آسانسور و تلفن مناسب برای ایجاد درمانگاه ، بیمارستان ، زایشگاه و دفاتر شرکتهای بزرگ واقع درجاده قدیم شمیران بالاتر از سینما مولن‌روژ بطور یکجا یاجداگانه باجاره واگذار میشود طالبین از ساعت ۶ الی ۸ بعدازظهر بتلفن ۳۱۳۳۱۹ مراجعه‌فرمایند
۱ـ۴ آ ـ ۳۷۸۵

انواع آپارتمان جهت اجاره موجود است ـ ۷۶۲۳۱۹
۱ـ۱۰ آ ـ ۳۶۱۴

خیابان ارباب جمشید آپارتمان ۵ و ۳ اطاقه باسرویس کامل اجاره داده میشود ۸۲۶۰۶۴
آ ـ ۲۹۹۶

در یکی از خیابان های شمالی‌شهر محلی‌بسبك مغازه‌های‌اروپائی‌مناسب برای‌بوتیك‌لوکس‌فروشی و مشاغل دیگر بفروش میرسد تلفن ۳۵۷۶۲۴ ازساعت ۳تا۵ بعدازظهر

اجاره داده میشود

آپارتمان اجاره

دو دستگاه آپارتمان ۳ و ۴ اتاقه برای دفاتر کار نبش پهلوی تخت جمشید برای اجاره ۶۶۲۶۲۳

چندین دستگاه آپارتمان ۲ و ۳ و ۴ و ۵و۶اطاق‌خواب باشوفاژ کولر تلفن برای‌اجاره موجود است . خیابان‌وزراء نرسیده به خیابان یازدهم ساختمان دریچه طبقه سوم دریچه .
۱ـ۲ آ ـ ۲۹۱۹

قابل توجه آقایان پزشکان و شرکتهای بزرگ سه دستگاه آپارتمان دارای سالنهای متعدد و بزرگ با شوفاژ ، آسانسور و تلفن مناسب برای ایجاد درمانگاه ، بیمارستان ، زایشگاه و دفاتر شرکتهای بزرگ واقع درجاده قدیم شمیران بالاتر از سینما مولن‌روژ بطور یکجا یاجداگانه باجاره واگذار میشود طالبین از ساعت ۶ الی ۸ بعدازظهر بتلفن ۳۱۳۳۱۹ مراجعه‌فرمایند
۱ـ۴ آ ـ ۳۷۸۵

انواع آپارتمان جهت اجاره موجود است ـ ۷۶۲۳۱۹
۱ـ۱۰ آ ـ ۳۶۱۴

خیابان ارباب جمشید آپارتمان ۵ و ۳ اطاقه باسرویس کامل اجاره داده میشود ۸۲۶۰۶۴
آ ـ ۲۹۹۶

پول دوشاهی ۸۲۸۰۹۰

پول‌سود ۱۰٪ ۶۶۲۰۲۰

پول۵ر۱ شاهی ۶۲۴۸۷۳

وام فوری به اتومبیل و تلفن ومبیع بمدت دلخواه شما

۸۲۸۷۲۸

قلك وام میدهد درمقابل مبیع ارزنده ملك‌فورا وام میدهد تلفن ۷۶۵۷۴۵

پول فوری ۲ شاهی ۸۲۹۶۸۰

۶۰ هزار تومان پول شرطی موجوداست تلفن ۷۶۵۷۴۵

پول‌فوری با سود بانکی در مقابل خانه مستغلات ۹۲۸۴۶۶

موردنیاز

پول نیازمندیم ۸۳۷۶۸۴

پول نیازمندیم ۸۳۲۰۱۰

پول‌شرطی در مقابل‌خانه مستغلات‌فوری‌نیازمندیم ۹۲۸۴۶۳

یك موسسه آموزشی و فرهنگی برای توسعه مسکن‌خود نیازمندمبلغی حدود یك میلیون و دویست‌هزار تومان‌است لطفا در صورت تمایل برای‌شرایط معامله‌عصر ها‌بین ۶ ـ ۷ بتلفن ۵۳۴۷۲۷ مراجعه‌نمائید

معاملات تلفن

شماره تلفن ۹۵۸۳۷۱ بفروش میرسد

خرید و فروش تلفن ۳۰۳۲۳۶

یک شماره تلفن ۷فروشی تلفن ۷۵۳۰۱۵

شماره تلفن ۹۵۸۳۷۱ بفروش میرسد

تلفن ۷۵ بدون واسطه‌بفروش میرسد ۷۵۸۶۶۳
۱ـ۳ آ ـ ۳۶۴۶

قبوض

فرش پارسا قبوض فرش طلا جواهر بانک کارگشائی به قیمت عادلانه خریداریم دربرابر قبض‌شماوام میدهیم چهارراه گمرکشاهپور نبش کوچه باغ وزیردفترتلفن ۵۳۰۱۸۰ و ۵۳۷۰۶۰

موسسه تك صددرصدقبوض فرش ـ طلا ـ جواهر بانک کارگشائی را خریدار است و بمازاد ارزیابی قبوض شماوام میدهد خیابان شاه روبروی‌بانک‌بیمه‌بازرگانان ۶۶۲۴۵۹ و ۴۵۱۶۸

قبوض ۷ ساله‌عباس‌آباد و مرحله سوم اصلاحات ارضی و دیگر اوراق بهادار بی‌واسطه خریدار پاکپور ۶۶۶۲۶۳ و ۶۶۴۶۱۸ و ۶۶۰۲۰۰

بنگاههای معاملات املاک

اراضی‌جاده کرج تا قزوین را خریدار و فروشنده‌ایم تلفن ۹۶۳۴۳۲

زمین یافت‌اباد خریدارو فروشنده‌ایم تلفن ۹۵۲۵۴۵

کارخانه و انبار خریدار و فروشنده‌ایم تلفن ۹۵۲۵۴۵

سپهامداران کتمال بتلفن ۹۲۸۵۶۲ مراجعه‌فرمایند ۱ـ۱۰ آ ـ ۶۳۹۷

خریدار اراضی کیشا دفتر قنبری ۶۲۴۹۹۲

املاک نیک ۶۲۱۶۰۶ مرکز خرید و فروش اراضی ونک ویوسف‌آباد و اجاره مستغلات .

دفتر پارس مرکز معاملات املاك و مستغلات در شهر ـ و عباس‌آباد و شمیرانات تلفن ۷۶۱۰۵۸

اراضی فیطریه ، دروس خریدار و فروشندایم دفتر جعفری ۸۶۱۸۶۱

زمین و خانه‌های شمال غرب تهران را خریداریم املاك کوروش تلفن : ۹۷۶۵۴۶
۱ـ۱۵ آ ـ ۱۸۴۸

خریدو فروش اراضی ساحلی و جنگلی تلفن ۶۶۲۴۵۹ و ۴۵۱۶۸
آ ـ ۳۱۸۹

معاملات پول

پول موجود ارزان‌شد

در مقابل اتومبیل ، تلفن و خانه با ارزانترین‌بهره وشرایط سهل فورا وام داده میشود

۴۹۰۵۰

۴۵۰۵۷

خیابان حافظ جنب‌پارك هتل پلاك ۱۹۴ موسسه تعاون

پول شرطی با سود بانکی موجود ۸۲۲۶۵۹ و ۸۲۷۶۸۴

خانه پول ـ مرح شمالی مرکز معاملات پول تهران ۷۷۱۳۸۸

برای وام گرفتن و گرو گذاشتن روی اتومبیل و تلفن وملك خود با تلفن ۴۴۳۰۴ تماس بگیرید .

پول تومانی دو شاهی همیشه موجود ۸۲۸۰۹۰

پول

وام در مقابل تلفن و اتومبیل

۳۰۳۲۳۶

از یك میلیون ریال ببالا موجود پاکپور ۶۶۶۲۶۳

پول‌موجودتلفن ۸۳۲۰۱۰

پول شرطی‌موجوداست تلفن ۲۷۲۰۸

آژانس کورش کرایه منزل ، آپارتمان بامبلمان وبدون مبلمان تلفن ۶۳۳۵۴۶
آ ـ ۳۰۳۳ ۱ـ۱۵

اجاره قابل توجه موجرین‌و مستاجرین محترم‌برای انجام‌کارهای‌اجاره خود بدفتر منصور مراجعه فرمائید تلفن ۹۲۲۹۰۳
آ ـ ۳۴۷۰

خریداری میشود

کوهک ، کوهک ، کوهک خریداریم گلکار یزدی۹۵۶۶۰۶
۱ـ۲۶ آ ـ ۸۱۵

زمینهای اقسریه خریداریم ۷۹۱۳۵۹

خریدار اراضی تهران‌پارس ۷۹۶۰۲۷
۱ـ۲۶ آ ـ ۳۴۷۳

خرید کوهك‌جنت‌آباد باغ‌فیض عباس‌آباد سازمان برنامه تلفن ۶۶۶۲۰۳

بورس املاک شمیران دفتر براتی باغ فردوس۸۷۲۰۷۵

زمین تهران پارس‌خریداریم ۷۹۳۰۲۰

خرید زمین اقسریه ۷۹۳۳۴۶

بورس اراضی ولنجك محمودیه علی‌آباد لطفی ـ ۸۹۰۱۵۰
آ ـ ۸۳۱

خریدار زمین تهران‌پارس‌ـ ۷۸۱۹۲۶
۶ ـ ۱ ـ ۱۴۹۲

زمین سری اول و دوم بیروی هوائی خریداریم دفتر املاك صمیمی تلفن ۷۹۱۵۶۳

زمینهای زعفرانیه دره‌قشلاق نکانیر سعادت آباد فرخ‌زاد خریداریم‌بازرگانی‌جلالی‌خیابان پهلوی تلفنهای ۶۲۶۴۱۱ یا ۶۲۴۱۹۳

خریدار اراضی‌ساختمانی شمال شهر داودیه جردن شمیرانات بویژه اراضی ونك‌فرخ‌زاد نیشاطرشت پونك باغ‌فیض جنت‌اباد وجاده‌کرج تلفن۷۶۴۳۳۳

زمین عباس‌اباد داودیه مبارك‌آباد شمس‌اباد خریداریم ۷۷۲۲۱۷

زمینهای کیشا خریداریم جدیری ۶۳۳۸۱۷ و ۶۳۳۲۲۹
۱ـ۲۰ آ ـ ۲۹۸۰

خریدار زمین افسریه فلاح تلفن ۷۹۲۸۰۳

اراضی تهران پارس شرکت نفت راه‌اهن خریداریم تلفن ۷۸۴۸۵

جنت‌آباد باغ فیض‌تهران بریم ام‌ام‌سی جاده کرج و قزوین خریداریم تلفن ۶۶۸۷۰۶ صحرا

زمینهای تهران‌پارس‌ونیروی هوائی نقد وقولنامه خریداریم دفترساختمانی فرد ۷۹۲۱۸۹
۱ـ۱۲ آ ـ ۳۷۴۰

ویلا

یك‌ویلای مجهزدر حدود ۳ الی ۴ هزار متر در شمیرانات برای خرید فوری مورد نیاز است تلفن ۶۶۸۳۸۳

در بابلسر

زمینهای باغ کشاورزی سابق را خریداریم تلفن ۷۶۳۴۹۳

زمین ساختمانی داودیه دروس بیواسطه خریداریم ـ ۸۶۲۱۶۵
۱ـ۷ آ ـ ۳۵۲۶

زمینهای‌ام.ام.سی تهران بریم ام.آر.اس خریداریم ۴۴۱۴۱

نیازمندیهای اجاره

سازمان نیازمندیهای خارجیان خانه‌شما را اجاره میدهد ۸۲۳۹۳۹

تهیه مسکن تلفن ۷۷۳۲۸۵ مرکز اجاره بخارجیها

موسسه نیازمندیهای هیلتون اجاره به خارجیان ۸۳۴۶۳۷
آ ـ ۸۳۰

۸۳۵۱۲۰-۸۲۹۷۶۶ سازمان کورش ـ اجاره به خارجیان

برای تهیه هر نوع وام تا ۵۰میلیون ریال‌قبلا با ما تماس بگیرید پاکپور ۶۶۶۲۶۳ و ۶۶۴۶۱۸ و ۶۶۰۲۰۰

A large industrial company requires for immediate employment a bilingual executive secretary with the following qualifications:

1. Fluent in both Farsi and English.
2. Good knowledge of English shorthandand English typing (Shorthand essential).
3. 2 - 3 years experience.

All qualified applicants are requested to telephone 970071 - 76, ext. 354 to fix an appointment.

امتیاز آموزشگاه زبان

بیك امتیاز آموزشگاه زبان‌در تهران نیازمندیم با تلفن ۷۵۸۶۶۳ تماس بگیرند .

ما با امکانات بیشتر به جشنها و عروسیها و به‌ضیافتهای شما شادی بارمغان میاوریم هنرمند و گروه هنری خود را از تلفن ۶۶۱۴۳۳ دعوت فرمائید .

قابل توجه خوانندگان آماتور

شما که مایل هستید از صدایتان نوار یا صفحه چاپ ومنتشر شود و یا دربرنامه های هنری شرکت نمائید بکانون هنرمندان بین سه راه شاه و چهارراه کاخ نبش کوچه‌طلوع ساختمان بانک سپه مراجعه فرمائید .

هنر برای زندگی با شکوه‌تر

ما تضمین میکنیم

شما در کوتاهترین مدت ساز یا آواز مورد علاقه خود رازیر نظراستادان مشهور و چهره های معروف رادیو تلویزیونی در محیط آرام وسالم فرا گرفته ویا تشکیل گروه در برنامه های هنری شرکت نمائید و برای پرکردن نوار و چاپ صفحه ما شما را یاری و راهنمائی مینمائیم .

کلاسهای موزیك گام

پهلوی پائین‌تر از سه راه شاه نبش کوچه‌سیمرغ تلفنهای ۴۹۳۵۴ و ۶۶۱۴۳۳ مراجعه نمائید .

قابل توجه خوانندگان وهنرمندان و تولیدکنندگان صفحه دفتر تولید کانون هنرمندان تهیه وتوزیع صفحات و نوار های شمارا در سراسر کشور باسهلترین شرایط بعهده میگیرد باتلفن ۶۶۱۴۳۳ تماس حاصل نمائید .

آگهی استخدام

شیلات جنوب‌ایران‌چندنفرراننده‌پایه‌یك همگانی‌با سابقه جهت خدمت روی تریلی سنگین‌و کامیون های سردخانه‌دار استخدام مینماید داوطلبان میتوانند تا ۱۵ تیر ماه ۱۳۵۱ همه روزه‌ازساعت ۸تا۱۲ با مدارك خودبکارگزینی این شرکت واقع در امیرآباد بالا روبروی پارك فرح نبش کوچه همدان‌مراجعه نمایند .

شیلات جنوب

یك شرکت معتبر تجارتی فروشنده فعال و مبتکر برای کار دائمی در خوزستان و سایر شهرستانها باحقوق و مزایای عالی استخدام مینماید . سن بین ۲۵ تا ۳۵ سال حداقل تحصیلات ششم ریاضی میباشد. دانستن زبان انگلیسی و داشتن بعضی اطلاعات فنی‌شرط اساسی است .

داوطلبان مشخصات کامل خود را به آدرس صندوق پستی شماره ۳۶ ارسال دارند .

آپارتمان فروشی

چند دستگاه آپارتمان مدرن شامل سالن ـ ناهار خوری ـ ۲ اطاق خواب وانبار گاراژ باکلیه لوازم بانضمام آب‌برق شوفاژ کولر وهرکدام یك رشته تلفن مستقل در حوالی خیابان نادرشاه بفروش میرسد تلفن ۸۲۴۸۲۹

SEKRETAERIN

mit deutscher Muttersprache, Englischkenntnissen, und iranischer Nationalität zum sofortigen Antritt gesucht.
Wir sind ein namhaftes Iranisch-Deutsches Pharmaunternehmen. Gewähren attraktives Gehalt. Unsere Büroräume liegen zentral.

Arbeitszeit: 6.30 - 14.00
Donnerstag: 6.30 - 10.45
Postfach: 1086
Telefon: 42312, 664785, 663668
Herr Jousefi

شاوب لورنس

SCHAUB-LORENZ

افرادزیر را جهت‌کار تمام وقت باحقوق مکفی استخدام مینماید :

۱ ـ چند نفر بانو ـ یا دوشیزه تحصیلات دیپلم، مسلط بتایپ لاتین و فارسی ، آشنائی کامل به زبان انگلیسی .
۲ ـ تکنیسین تلویزیون تحصیلات دیپلم با سه سال سابقه کار در تعمیر تلویزیون .
۳ ـ راننده لیفت‌تراك Lift Truck با دو سال سابقه کار ، تحصیلات ششم ابتدائی . داوطلبان بایستی دارای شرایط زیر باشند :
الف ـ دارای برك خاتمه خدمت یا معافیت غیر پزشکی .
ب ـ حداکثر سن ۳۰ سال
خواهشمند است واجدین شرایط با در دست داشتن یك قطعه عکس به کارگزینی کارخانجات پارس الکتریك، خیابان آیزنهاور ایستگاه شاوب لورنس پلاك ۵۶۳ مراجعه فرمایند .

تدریس خصوصی

فیزیك ، شیمی ،ریاضیات ، ادبیات وسیله دانشجویان دانشگاه تهران امور دانشجوئی دانشگاه تهران تلفن ۴۷۰۶۷

استخدام

یك پرستار روزانه که زبان فرانسه بداند برای نگهداری یك‌پسر۷ ساله مورد احتیاج است به شماره تلفن ۶۲۷۶۷۶ مراجعه شود .

نیازمندیهای شما

برای ساختمان شما

رحمانی

خاک برداری زمین توسط بولدوزر لودر و کامیون تلفن ۷۵۴۹۷۶ و ۷۵۵۳۹۲

تعمیرات ساختمانی تلفن ۸۳۳۰۱۰

شرکت ساختمانی آسیا
زمینهای شما را نقد و اقساط میسازد با طرح ، نظارت و نقشه تلفن مستقیم ۷۵۷۲۸۸
۱ـ۶ آـ ۳۷۸۷

دریچه سازی منفرد
سازنده دریچه های تنظیم هوا خیابان تهران نوایستگاه منصور آباد خیابان سبلان جنب بانک صادرات تلفن ۷۹۳۸۲۷

نادر قربانی
فروشنده همه نوع آهن آلات ساختمانی و صنعتی با نازلترین قیمت اول بازار آهنگر ها تلفن ۲۶۰۵۵

موزائیک ریاضتی
سازنده انواع موزائیک در طرحهای جالب نظام‌آباد جنب خیابان ارباب‌مهدی تلفن ۷۹۰۰۴۷

لوازم ساختمانی

MISCHLER
میشلر
سرما، گرما و نور از کرکره چوبی میشلر عبور نمیکند ، پرده چوبی میشلر در مدین بیابانی در مقابل سرقت مقاوم بوده و بصورت مخازن قفل خواهد شد.

BW
پارکت
فرش چوبی ایران با ساختمان شما جلوه خاصی میبخشد روی پارکت BW آتش سیگار ، جوهر ، اسید و سایر مواد شیمیائی اثر ندارد.
نمایشگاه پارکت BW و پرده کرکره میشلر : خیابان شاه رضا کوچه تقوی . تلفن های
۸۲۴۲۰۷ - ۸۲۹۳۹۰
۸۲۹۵۹۶ و ۸۲۴۸۷۰

کاشی
سرامیک
تهران نقش
سازنده مرغوبترین سرامیک در فرم و رنگهای مختلف در موقع خرید سرامیک بمارک ع .سی توجه فرمائید خیابان حضرت عبدالعظیم خیابان فرح آباد سرای حاج حسنعلی تلفن ۲۷۱۶۴

تزئینات ودکوراسیون

کاغذ دیواری با نصب نقد و اقساط تلفن ۹۷۸۴۲۰

کاغذ دیواری
با نصب فوری باقساط ۷۸۱۹۷۷ و ۷۷۵۷۷۱

پرده کرکره
با نصب فوری و تعمیر تزئینات هومن ۹۷۰۸۸۸

پیدو
کف‌پوش، کاغذدیواری، فرش ماشینی ارزان سریع با سهلترین شرایط تلفن ۸۳۸۴۶۷

لوله بازکنی
لوله بازکنی فاضل آب
میدان دولت تلفن: ۸۲۷۴۰۸

لوله بازکنی فاضل آب
سرویس منظم مسعود
بوذرتلفن ۶۶۴۴۸۵

لوله بازکنی کنت با تخلیه چاه
۷۷۶۷۱۳

لوله بازکنی فاضل آب
مقدم
۶۶۴۶۳۵
۶۶۵۳۷۴

لوله بازکنی واترام
۸۳۳۰۱۰

رفع گرفتگی بوسیله تراکم مرکب از فرانسه
با دستگاه تراکم هوا - تلفن ۷۸۷۲۷

لوله بازکنی فاضل آب
قدیمی تلفن ۹۵۵۱۱۶

رفع گرفتگی لوله ساختمان
در ۲ دقیقه سازمان تراکم
تلفن ۸۸۱۶۸۱

مـواد غذائی

فروشگاه
گوشت سلیمی
مرکز پخش همه نوع گوشت . بیفتکی فیله راسته.امیرآباد چهارراه نصرت تلفن ـ
۴۱۰۵۶

رستورانهای خانوادگی

چلوکباب اسلام پناه
مطبوعترین چلوکباب برگ کوبیده و چلوخورش سالن پذیرائی برای خانواده های محترم میدان اعدام اول خیام جنوبی تلفن ۵۳۶۷۶۱

رستوران یاس نو
فلکه دوم تهرانپارس محل‌دنج برای خانواده‌هادرباغ‌رستوران یاس‌نو از ۹ صبح تا ۱۱ شب

چلوکباب اسلامپناه
مطبوعترین چلوکباب برگ کوبیده و چلوخورش سالن پذیرائی برای خانواده های محترم میدان اعدام اول خیام جنوبی تلفن ۵۳۶۷۶۱
۱ـ۵ آـ ۳۸۲۰

صنایع فلزی کادو

سازنده و فروشنده انواع و اقسام لوازم آشپزخانه ولوازم دفتری‌وغیره نشانی‌خیابان شیروخورشید نرسیده به سه‌راه انبار نفت پلاک ۲۵۴ تلفن ۹۰۶۳۲۱

با اتومبیل شخصی خود باخانواده باروپا سفر کنید
هزینه گران هتل‌ها را نپردازید
در کامپینگهای باصفا اقامت کنید
واز مسافرت لذت ببرید
مامسافرت با اتومبیل را برای شما آسان ودلپذیر کرده‌ایم
کانون جهانگردی واتومبیل کلوب شاهنشاهی ایران
خیابان ورزش (شمال پارک شهر) شماره ۳۷

مژده بدارندگان کولر اونیورسال
شرکت سهامی اونیورسال جهت تسهیل درامر نصب‌خازن‌وهمکاری بیشتر تعدادی خازن مخصوص مشتریان و خریداران کولر اونیورسال وارد نموده است .
تلفن‌های ۷۹۲۸۱۰ و ۷۹۰۳۸۹
روزوشب دراختیار شما است

تراس رستوران چارلی افتتاح شد
خوشمزه ترین جوجه کباب در تراس چارلی شاه چهار راه فروردین

گـــاز

شرکت بوتان
پخش گاز ۹۵۳۰۵۱
سرویس وصدور کارت
وتغییر آدرس ۳۱۳۱۶۱
قسمت فروش ۳۰۴۷۱۱
قبول سفارشات گاز
از ۷ صبح الی ۹ شب

پرسی گاز
گازوسرویس
غرب خیابان پهلوی
۹۶۳۰۲۱
الی
۹۶۳۰۲۵
از ۷ صبح تا ۷ شب
شرق خیابان پهلوی
۸۲۲۰۲۵ الی ۸۲۲۰۲۱
۸۳۰۰۲۵ الی ۸۳۰۰۲۱
از ۷ صبح تا ۱۰ شب
تلفن مخصوص تعمیرات ۸۲۶۲۴۰

اساگاز
۸۲۴۰۲۱

آگهیهای متفرقه

در لندن

برای کمک های پزشکی و تحصیلی ورزروجا و مسکن با خانم وفائی که مدتها راهنمای هواپیمائی ملي ايران در لندن بوده‌اند به آدرس :
42 SOUTHEVTON ROAD
LONDON. W.6
ENGLAND
مکاتبه ویا با تلفن:۷۴۸۶۵۹۳ تماس حاصل کنید .
۱ـ۳ آـ ۱۹۱۴۴

نوشته افزار فروشی پرزیدنت روزولت مقابل دانشسراعالی تلفن ۸۳۶۳۱۷ ـ ۸۳۵۹۰۴
۱ـ۵ آـ ۳۶۷۴

تلفن
۹۶۱۶۱۱
جهت بسته‌بندی مبلمان و اثاثیه منزل و غیره .ابراهیم حسینی

لوازم قالیبافی نائینی
خامه ـ ابریشم ، دستگاه ـ تونه ، نقشه خیابان صفاری خط آهن فروشگاه برادران رحمانی تلفن ۲۷۵۰۸

باصرفه‌ترین وسیله خنک کردن یکنواخت اطاق وسالن
پنکه سقفی اوریانت
باسرعتهای مختلف از ۱ تا ۵ درجه قوی ولی بی‌صدا
Orient محکم وزیبا

نماینده انحصاری «اوریانت» در ایران
تجارتخانه «ارژ»
خیابان سعدی پائین‌تر بانک بازرگانی شماره ۸۷۲ طبقه ۳
تلفن ۳۱۰۷۰۴ تهران

کمباین
جان‌دیر
نوبرای درو گندم ـ جو و برداشت آفتاب گردان آماده است تلفن ۶۲۹۶۴۳ـ۶۲۳۲۸۴
۱ـ۵ آـ ۱۸۳۴۶

موسسه اسفالت کاری
گودرزی
جلوگیری از هر نوع رطوبت پشت بام قلهک‌تلفن ۸۶۱۳۲۷
آـ ۱۶۵۵

موتور مولد برق تلمبه آب برای اجاره یافروش موجود است تلفن ۷۷۲۳۸۱

پیانوی رویال خریداریم تلفن ۷۹۴۸۱۷
۱ـ۲ آـ ۳۷۷۰

مصنوعات فلزی
صادقی
سازنده سپر ترک‌بند موتور و تلق موتور آدرس خیابان شاهپور چهارراه گمرک شاهپور شماره ۴۱۱ تلفن های ۵۳۳۱۵۲ ـ ۵۳۳۶۷۶ـ ۵۳۵۴۱۱

گمشده

کتی در حوالی خیابان بوذرجمهری روبروی‌مسجدشاه متعلق به رضا صادقی که گواهینامه رانندگی دوشخصی وکارت ماشین و بیمه ماشین‌و مبلغ یکهزار ریال وجه نقددر آن بوده از اتومبیل افتاده خواهشمند است یابنده بتلفن ۵۳۲۵۴۹ به آقای امیری‌اطلاع داده و مژدگانی دریافت دارد.
آـ ۳۵۴۹

کارت بازرگانی کاشان سپهر مفقود گردیده از درجه اعتبار ساقط است .
آـ ۶۷۰۷

۹ برگ چک بانک صادرات شعبه‌رودکی از شمار۵۳۲۱۱۷ تا ۵۲۲۱۲۵ حسابجاری ۲۲۴ سفید و بدون امضاء بنام تقی میر طباطبائی بسرقت رفته واز درجه اعتبار ساقط است .
آـ ۴۷۳۹

مژدگانی دریافت کنید

پاکت محتوی مدارک تحصیلی اینجانب اسعد گودرزی در حوالی میدان فردوسی مفقود شده ، از یابنده تقاضا میشود بهبانک ملی‌شعبه‌میدان‌فردوسی نرسیده به ویلاتحویل‌ومژدگانی دریافت نمایند .
آـ ۳۷۹۳

داروخـانه‌هـا

داروخانه مهران
خیابان شیروخورشید چهارراه استخر تلفن ۹۵۴۰۰۷

برنامه تابستانی هنرستان رانندگی جاوید

برای افرادیکه وقت کم دارند از ساعت ٤ صبح‌الی ۱۲ ظهر واز ساعت ۱ بعداز ظهر الی ۹ شب آماده است . تلفن ـ ۹۵۰۸۵۳ خیابان قزوین سه راه آذری

از کامپیوتر (مغز الکترونیکی) استفاده کنید

ما با دریافت ۸۵ تومان استفاده از کامپیوتر را بمدت یکسال برای همه میسر ساخته‌ایم برای کسب اطلاعات و دریافت بروشوررایگان همه روزه حتی روزهای تعطیل بین ساعات ۹ صبح الی ۲بعدازظهر به آدرس زیر مراجعه فرمائید . شاه‌عباس جنب‌داروخانه شاه‌عباس اول کوی‌سام شماره ۱۱

کولر
مخصوص پیکان رسید
تلفن های ۹۵۳۱۱۸ ـ ۹۵۱۳۲۶

کلاس مکاتبه‌ای مجانی

برای اولین‌بار در ایران مانند کشورهای اروپائی میتوانید **دفترداری دوبل و حسابداری عالی** را به روش مکاتبه‌ای متداول در انگلستان در مواقع بیکاری در منزل یا محل کار خود فرا گرفته باخذ گواهینامه نائل شوید از داوطلبان اولین دوره به منظور معرفی دیناری شهریه یا ورودیه و یا پول گواهینامه دریافت نمیشود نام و آدرس خود را در تهران وسیله تلفنهای ۸۳۶۵۶۷ و ۸۳۶۵۶۸ اطلاع و از شهرستانها به آموزشگاه بازرگانی اقتصاد میدان فردوسی مکاتبه تا برنامه . کتابها و جزوات برایتان ارسال میشود.

یك برك سهم با نام یکصد هزار ریال شرکت سهامی‌سیمان شمال‌بنام اینجانب داریوش افشار قاسملو تحت شماره ٤٥٥ مفقود گردیده که از شرکت سهامی سیمان شمال تقاضای صدور المثنی‌شده‌است بدینوسیله باطلاع میرساندکه سهم مفقود شده و کوپن های مربوط به آن از درجه اعتبار ساقط است .

B.K.D
بکد
دربازکن برقی
یکدستگاه کامل **۲۵۰** تومان
بدون پیش قسط به اقساط ماهیانه
درتمام مدت ٢٤ ساعت شبانه‌روز بوسیله تلفن سفارش دهید
دستگاه درمدت ٤ ساعت نصب وتحویل میشود.
تلفنهای دفتر فروش : ۶۲۴۴۱۴ـ۶۲۷۸۸۲ـ۷۷۲۰۰۸
تلفنهای دفتر سرویس ۶۲۴۵۱۰ ـ ۶۲۸۷۷۴
نماینده انحصاری و مرکز فروش و نصب ، شرکت بکد الکتریک
تهران- خیابان پهلوی مقابل پارک ساعی شماره ۶۸۰
فروش درکلیه فروشگاههای لوازم برقی والکتریکی‌ها در تهران وشهرستانها
برای اخذ نمایندگی فروش به تلفنهای فوق اطلاع دهید یا بآدرس شرکت مکاتبه فرمائید

شماره تلفن‌جدید دکتر عاشورزاده
جراح ومتخصص بیماریهای زنان وزایمان
تلفن ۹۲۳۰۳٤
تلفن منزل ۶۲۴۶۹۱
پذیرائی ٤ الی ۸ بعدازظهر .

دو قطعه باغچه

اولی بمساحت ۱۷۷۰ متر مربع واقع در تجریش‌خیابان‌مقصود بک کوی اتحادیه بعداز عبور از پل رودخانه شماره ۱۵۸ دارای ۳ قسمت ساختمان کنتکی آب لوله‌کشی برق تلفن چاه نیمه عمیق با پمپ شناور دوساعت حق‌آبه درگردش ده روزاز قنات مقصودبک سه‌بر وقابل تقسیم بقرار مترمربع ۴۰۰ تومان دومی باغچه بسیار زیبا بمساحت ۱۰۸۷٫۵ مترمربع واقع در خیابان فرمانیه بین‌سه‌راه‌علموسه‌راه‌کامرانیه خیابان ندا خیابان هنگامه شماره ۲۰ دوبر باچاه نیمه عمیق و پمپ استخر دستگاه تصفیه ساختمان ییلاقی تلفن وبرق بمبلغ ۵۵۰ هزار تومان هردو بطور نقد وبدون واسطه بفروش میرسد طالبین میتوانند برای مشاهده قطعه اول همه روزه از ساعت ۳ تا ۷ بعدازظهر وقطعه دوم صبحها از ۸ تا ۱۲ به محلهای مزبور مراجعه ودر صورت پسند یک باهر دو قطعه وسیله باغبان با مالک تماس حاصل فرمایند .

کــواکـــو
لوله‌کشی گاز دقیقترین کار در ساختمانها و کارخانجات توسط باسابقه‌ترین مهندسین و متخصصین طبق استانداردهای شرکت ملی گاز ایران
تلفنهای ۸۲۷۲۲۲ و ۸۲۷۳۳۳ داخلی ۲۳ یا ۸۲۲۲۸۸

مؤسسه‌سم‌پاشی چمن
سمپاشی باغات ومنازل خیابان دزاشیب جنب کلانتری تجریش
تلفن ۸۷۱۳۲۰

قابل توجه اهالی محترم تهران و شهرستانها
صاحبان زمین

خانمها و اقایان شماکه به‌علتی نمی‌توانید ساختمان‌سازی کنید یک شرکت ساختمانی با طرح و نقشه‌مورد تائید شما با بهترین اسلوب مهندسی با شرایط زیر ساختمان‌سازی‌میکند ۱ـ کلیه هزینه ساختمان سازی بعهده شرکت میباشد ۲ـ طرح و نقشه و اجرای ساختمان شماتحت نظر مهندسین‌این شرکت ۳ـ هزینه ساختمان شما بصورت اقساط سالیانه باسود بانکی دریافت میگردد برای اطلاعات بیشتر خواهشمنداست‌بنشانی چهارراه شاه کوچه سیمرغ شماره ۶۶طبقه سوم تلفن۶۶۸۳۷٤ تماس حاصل فرمائید .

آموزشگاه انگلیسی ـ نژاد

NEJAD ENGLISH SCHOOL — مؤسسه انگلیسی نژاد

برای ترم تابستانی تعدادی دانش‌آموز میپذیرد .
انگلیسی خردسالان ۱۲ ـ ۸ سال : شامل خواندن نوشتن ومکالمه
انگلیسی محصلین دبیرستانی : دوره اول ، شامل گرامر ترجمه ، مکالمه

انگلیسی برای داوطلبان متفرقه
مکالمات روزمره : مخصوص اشخاصیکه قصد یادگرفتن مکالمات روزمره انگلیسی را دارند .

شرایط وامتیازات دوره :
۱ـ ازداوطلبین دوره امتحان ورودی بعمل میآید .
۲ـ پذیرش محصل هرکلاس ۲۵ نفرکنترات تضمینی دوره فشرده سه ماه ـ شش ماهه
۳ـ کتابهای گرامر انگلیسی ومکالمات روزمره مصور باهزاران تمرین وتست چهارجوابی **مجانی**

انگلیسی وماشین نویسی خصوصی تهران وشهرستانها
برای تابستان شما و بچه ها
انگلیسی ها با همکاری استادان دانشگاهی سری کامل کتابهای مکالمات روزمره انگلیسی ودوره کامل گرامر انگلیسی را از مبتدی دبیرستانی تا کنکور سراسری وماشین نویسی فارسی ولاتین را در شش جلد کتاب مصور بطرز جالبی با هزاران تمرین وتست تهیه نموده اند .
که شما میتوانید **فقط با ۹۹ تومان** در اوقات فراغت درحداقل مدت انگلیسی و ماشین نویسی را در محل کار یا منزل بطور خودآموز یادبگیرید . کیف با ارزش ۲۰۰ ریال **مجانی**

انگلیسی ، ماشین نویسی وشورت هند
باجدیدترین متد وبرنامه متداول در انگلستان زیرنظر بانوی انگلیسی یک یا سه ماه ، یادگرفته با اخذ دیپلم باکمک وراهنمائی **مجانی** درموسسات ملی ودولتی استخدام شوید .
مکالمات روزمره انگلیسی خصوصی . توسط بانوی انگلیسی درموسسه یا منزل شما
اوقات تدریس ۸ صبح تا ۹ شب هفته‌ای ٦ تا ٢٤ ساعت طبق تمایل ووقت دانشجو .
برای اطلاع بیشتر به آموزشگاه انگلیسی ـ نژاد ـ پهلوی مقابل کاخ مرمر مراجعه یا با تلفن های : ٤٢٠٨٦ ـ ٤٧١٤١ تماس حاصل فرمائید .

برنامه سینماها

★ **آزادی ـ سینه‌راما ـ استریوفونیك**
آتلانتیك (۶۲۷۱۷۱) ۱۱ـ۱۵ر۳ـ۳۰ر۶ـ٤٥ر۹

★ **تابستان ٤٢ـ رنگی ـ جیفراونیل ـ گاری گویمز**
شهر فرنگ (۶۲۷۶۲۸) ۱۵ر۱۱ـ۳ـ۱۵رـ٥ـ۳۰ر۷ـ٤٥ر۹
★ **تجسم ـ رنگی ـ ژان‌سورل**
دیاموند (۸۲۸٤۰۰) ۱۵ر۱۱ـ۳۰ر۳ـ۳۰رـ٥ـ۳۰ر۷ـ٤٥ر۹
★ **نسل مطرود ـ رنگی ـ رومیناپاور**
کسری (۸۲۶۹۳۹) ۳۰ر۱۰ـ۲ـ٤ـ۶ـ۸ـ۱۰
بولوار (۶۶۰۲۹۲) ۱۱ـ۲ـ٤ـ۶ـ۸ـ۱۰

★ **شاه‌لیر ـ یوری‌یاروت**
شهر قصه (۶۲۷۲۹۰) ۱۱ـ۰ر۲ـ٥ـ۳۰ر۷ـ۱۰
★ **قوزك پا ـ رنگی ـ هورست بوخهولز**
امپایر (۶۲۳۹٤۲) ۱۱ـ۳۰ر۳ـ۳۰رـ٥ـ۳۰ر۷ـ٤٥ر۹
★ **دوقلو های دراکولا ـ رنگی ـ پیتر کاشینك**
سانترال (۹۲۸۶۸۶) ۱۱ـ۱ـ۳ـ٥ـ۷ـ۱۵ر۹
گلدن‌سیتی (۶۶۳۲۶۹) ۱۵ر۱۱ ـ ۳۰ر۳ ـ ۳۰ر٥ ـ ۳۰ر۷ ـ ٤٥ر۹
رویال (۸۲۹۷۸٥) ۱۰ـ۱۲ـ۲ـ٤ـ۶ـ۸ـ۱۵ر۱۰
مترویل (۳۱۹٤۱۰) ۳۰ر۱۰ـ۳۰ر۲ـ۳۰ر٤ـ۳۰ر۶ـ۳۰ر۸

★ **کت‌لو ـ رنگی ـ یول برینر ـ دالیالاوی**
مولن‌روژ (۷٥۲۹۲۹) ۱۱ـ۳۰ر۳ـ۳۰ر٥ـ۳۰ر۷ـ۳۰ر۹
★ **مافوق سرعت ـ رنگی ـ استیومك کوئین**
پولیدور (٤۲۶۳۱) ۳۰ر۱۱ـ۳۰ر۳ـ۳۰ر٥ـ۳۰ر۷ـ۳۰ر۹

★ **ازدواج سیسیلی ـ رنگی ـ لاندوبوزانکا**
سینما ونك (۶۲۹۰۱۶) ۱۱ـ۱۵ر۳ـ۳۰ر٥ـ٤٥ر۷ـ۱۰
★ **روزگاریکه مردم از ته دل میخندیدند**
سینه‌موند (٤۸۳۲۲) ۱۱ـ۳ـ٥ـ۷ـ۹
★ **ده فرمان ـ رنگی چارلتون هستون**
ب. ب. (۸۲۹۶٤۱) ۱۰ـ۲ـ۶ـ۱۰

★ **اتل‌متل‌توتوله ـ ایرج قاری ـ بهمن مفید**
اونیورسال (۹۲۶۹٥۳) ۱۱ـ۱ـ۳ـ٥ـ۱٥ر۷ـ۳۰ر۹
پاسیفیك (۷٥۳۳۱۱) ۳۰ر۱۱ـ۳۰ر۳ـ۳۰ر٥ـ۳۰ر۷ـ۳۰ر۹
ایران (۳۱۶۳٥٤) ۳۰ر۱۰ـ۳۰ر۲ـ۳۰ر٤ـ۳۰ر۶ـ۳۰ر۸
ساینا (۳٥۲٤٤۲) ۱۰ـ۱۲ـ۲ـ٤ـ۶ـ۸
تیسفون (۹٥۸۸۸۲) ۳۰ر۱۰ـ۳۰ر۲ـ۳۰ر٤ـ۳۰ر۶ـ۳۰ر۸
مراد (۷٥۳۳۸۲) ۹ـ۱۱ـ۱ـ۳ـ٥ـ۷ـ۹
موناکو (۷۹٥٥۷۶) ۹ـ۱۱ـ۱ـ۳ـ٥ـ۷ـ۹
پرسپولیس (٥۸۱۰۸۳) ۱۰ـ۱۲ـ۲ـ٤ـ۶ـ۸
داریوش (۲۶۳۶٥) ۹ـ۱۱ـ۱ـ۳ـ٥ـ۷ـ۹
دریا (۷۹۱۷٤۶) ۱۰ـ۱۲ـ۲ـ٤ـ۶ـ۸
کارون (۹٥٥۱۶٥) ۱۰ـ۱۲ـ۲ـ٤ـ۶ـ۸
مهتاب (٤۷۷۷۷) ۱۵ر۱۱ـ۱۵ر۳ـ۱۵ر٥ـ۱۵ر۷ـ۱۵ر۹
کریستال (۳۱۷۶۷٥) ۱۰ـ۱۲ـ۲ـ٤ـ۶ـ۸
آستارا (۸۷٤۰۲۲) ۳۰ر۱۰ـ۳۰ر۲ـ۳۰ر٤ـ۳۰ر۶ـ۳۰ر۸
تراس انیورسال ۸ ـ ۱۰

★ **شعله های آتش ـ رنگی ـ مارلوبراندو**
رادیوسیتی (٤۳۳۲۰) ۱۵ر۱۱ـ۳۰ر۳ـ۳۰ر٥ـ۳۰ر۷ـ۳۰ر۹

★ **تپلی ـ همایون ـ زری خوشکام ـ عقیلی**
کاپری (٤۸٤۰۱) ۱۱ـ۱ـ۳ـ۱۵ر٥ـ۳۰ر۷ـ ٤٥ر۹
نیاگارا (۶۶٥۳۰۷) ۱۱ـ۳ـ٥ـ۱۵ر۷ـ۳۰ر۹
اروپا (۳۰۳۱۷۹) ۳۰ر۱۰ـ۳۰ر۲ـ۳۰ر٤ـ٤٥ر۶ ـ۹
میامی (۷٥٤۳۲۹) ۱۱ـ۳ـ٥ـ۱۵ر۷ـ۳۰ر۹
الوند (۳٥۶٥۳۸) ۱۰ـ۱۲ـ۲ـ٤ـ۱۵ر۶ـ۳۰ر۸
کیهان (۹٥۷۳۶۰) ۱۰ـ۱۲ـ۱۵ر۲ـ۳۰ر٤ـ٤٥ر۶ـ۹
ری (۲۲٥۷۸) ۱۰ـ۱۲ـ۲ـ٤ـ۱۵ر۶ـ۳۰ر۸
اسکار (۹٥۰۸۹۸) ۳۰ر۱۰ـ۳۰ر۲ـ۳۰ر٤ـ٤٥ر۶ـ۹
فردوسی (۳۱٥۷۸٤) ۹ـ۱۱ـ۱ـ۳ـ٥ـ۱٥ر۷ـ۳۰ر۹
مارلیك (۹۶۳۶۱۶) ۳۰ر۱۰ـ۳۰ر۱۲ـ۳۰ر۲ـ٤٥ر٤ـ۷ـ۱۵ر۹
ارانوس (۲۷۹۷۱) ۱۰ـ۱۲ـ۲ـ٤ـ۱۵ر۶ـ۳۰ر۸
سیلورسیتی (۸۶۱۲۰٥) ۳۰ر۱۰ـ۲ـ۱۵ر٤ـ۳۰ر۶ـ٤٥ر۸
سیلوانا (۳۹۳۷۷۷) ۱۱ـ۱ـ۳ـ٥ـ۱۵ر۷ـ۳۰ر۹

★ **جدال در نیمه شب ـ رنگی ـ گریگوری‌پك**
آسمان‌آبی (۳۹۲۶۶۸) ۹ـ۱۱ـ۱ـ۳ـ٥ـ۷ـ۹

★ **خاطرخواه ـ ناصر ملك‌مطیعی ـ مفید ـ فروزان**
آسیا (٤۲۹۰۹) ۱۱ـ۱ـ۳ـ٥ـ۱۵ر۷ـ۳۰ر۹
رکس (۳۱٥۲۹۳) ۳۰ر۱۰ـ۳۰ر۲ـ۳۰ر٤ـ۳۰ر۶ـ۳۰ر۸
شهوند (۳٥٤۰٤۰) ۹ـ۱۱ـ۱ـ۳ـ٥ـ۷ـ۹
لیدو (۹٥۱۲۸۲) ۹ـ۱۱ـ۱ـ۳ـ٥ـ۷ـ۹
رنگین‌کمان (۷٥۶۷۶۰) ۱۰ـ۲ـ٤ـ۱۵ر۶ـ۳۰ر۸
ژاله (۳۰٤۱۲۰) ۹ـ۱۱ـ۱ـ۳ـ٥ـ۷ـ۹
پاسارگاد (۷۹۲۷۸۲) ۱۰ـ۱۲ـ۲ـ٤ـ۱۵ر۶ـ۳۰ر۸
توسکا (٥۳۹٥٤٤) ۱۰ـ۱۲ـ۲ـ٤ـ۶ـ۸
المپیا (۹٥۶۷۹۶) ٤٥ر۱۰ـ۱ـ۳ـ٥ـ۷ـ۹
چرخ‌وفلك (۹٥۰٥٥۸) ۱۰ـ۱۲ـ۲ـ٤ـ۶ـ۸
شرق (٥٤۰۲٤) ۹ـ۱۱ـ۱ـ۳ـ٥ـ۷ـ۹
فیروزه (۷٥۷۶۶۹) ۹ـ۱۱ـ۱ـ۳ـ٥ـ۷ـ۹
ماندانا (۷۹۹۸۲) ۹ـ۱۱ـ۱ـ۳ـ٥ـ۷ـ۹
درایوین (۶۲۲٥٥۷) ۸ ـ ۱۰
دیانا (٤۷۳۶٥) ۱۱ـ۳۰ر۱ـ۳۰ر۳ـ۳۰ر٥ـ۳۰ر۷ـ۳۰ر۹
حافظ (۳۹۱۰۷٤) ۳۰ر۱۰ـ۳۰ر۲ـ۳۰ر٤ـ۳۰ر۶ـ۳۰ر۸
تراس دیانا ۸ ـ ۱۰

★ **وقتی توبیائی بهارهم میاد ـ رنگی ـ سادنا**
همای (۳۱۱۶۶۹) ۳۰ر۱۰ـ۳۰ر۲ـ۳۰ر٤ـ۳۰ر۶ـ۳۰ر۸
★ **سوارکاران ـ رنگی ـ عمرشریف**
تخت‌جمشید (٤۳٥۰۰) ۱۱ـ۲ـ٤ـ۶ـ۸ـ۱۰
★ **تیره‌تر از کهربا ـ رنگی ـ رودتیلور ـ سوزی‌کندال**
ریولی (۷٥۷۷۷۷) ۱۱ـ۳۰ر۳ـ۳۰ر٥ـ۳۰ر۷ـ۳۰ر۹

★ **درشکه‌چی ـ نصرت کریمی ـ شهلا**
تراس نیاگارا ۳۰ر۷ـ ـ ۳۰ر۹
★ **پاداش تجاوز ـ رنگی ـ راکوئل‌ولش**
پارامونت (٤۸۳۲۱) ۱۵ر۱۱ـ۳۰ر۳ـ۳۰ر٥ـ۳۰ر۷ـ۳۰ر۹

★ **سارا ـ رنگی ـ شرلی‌مکلین ـ کلینت‌ایستوود**
پردیس (۳۰٤۲٥۹) ۹ـ۱۱ـ۱ـ۳ـ٥ـ۷ـ۹
★ **مردی که‌ازباران آمد ـ رنگی ـ چارلز برونسون**
پارك (۳۱۹۶۳۷) ۹ـ۱۱ـ۱ـ۳ـ٥ـ۷ـ۹
★ **جدائی ـ پوری بنائی ـ ایرج قادری ـ ظهوری**
خورشید (۳۹۳٥۷۸) ۹ـ۱۱ـ۱ـ۳ـ٥ـ۷ـ۹

★ **چشمان سرد وحشت ـ رنگی ـ لیلی‌پالمر**
ادئون (۳۱۸۱۱۸) ۳۰ر۱۰ـ۳۰ر۲ـ۳۰ر٤ـ۳۰ر۶ـ۳۰ر۸
★ **مونتی‌والش ـ رنگی ـ لی‌ماروین**
ایفل (۳۱۱٤۷۷) ۱۰ـ۱۲ـ۲ـ٤ـ۶ـ۸ـ۱۰
سهیلا (۳۱۶٤۲٤) ۳۰ر۱۰ـ۳۰ر۲ـ۳۰ر٤ـ۳۰ر۶ـ۳۰ر۸
پلازا (٤٤۲٥٥) ۱۵ر۱۱ ـ ۱۵ر۱ ـ ۱۵ر۳ ـ ۱۵ر٥ ـ ۱۵ر۷ـ ۱۵ر۹
تاج (۳۱۳۸۶٤) ۱۵ر۱۰ـ۱۵ر۲ـ۱۵ر٤ـ۱۵ر۶ـ۱۵ر۸
★ **رگبار ـ پرویز فنی‌زاده ـ پروانه معصومی**
مازستیك (۶۶۸٤۶۱) ۳۰ر۱۰ـ٤٥ر۱۲ـ۳ـ۱۵ر٥ـ۳۰ر۷ـ٤٥ر۹
★ **جوانی و جنون سرعت ـ رنگی ـ باری‌نیومن**
گلدیس (۶۲۸۷۱۳) ۳۰ر۳ـ۳۰ر٥ـ۳۰ر۷
★ **شاهدی در تاریکی ـ رنگی باشرکت میافارو**
برلیان (۳۹۳٥۳٥) ۹ـ۱۱ـ۱ـ۳ـ٥ـ۷ـ۹
★ **نبرد دو غول ـ یکی برای دیگری**
دنیا (۳۹۳۸۱۲) ۹ـ۱۱ـ۱ـ۳ـ٥ـ۷ـ۹
★ **فرشتگان ـ آخرین دره**
ستاره (٥۳۹۷۲۱) ۹ـ۱۱ـ۱ـ۳ـ٥ـ۷ـ۹
★ **اسلحه جهنمی ـ آخرین پناهگاه**
البرز (۳۰٤۲٥۸) ۳۰ر۸ـ۱۲ـ۳ـ۳۰ر۷ـ۳۰ر۱۰

سانس انگلیسی
گلدیس ساعت ۳۰ر۹ فیلم (جوانی‌وجنون‌وسرعت)

بیانات شاهنشاه آریامهر در پنجاهمین اجلاسیه کنفرانس بین المللی کار

شاهنشاه:

★ بدون تعمیم اصول دموکراسی سیاسی و ازبین بردن استثمار فرد از فرد اعتلای اقتصادی جامعه مقدور نیست

★ توسعه اقتصادی و بهبود وضع کارگر بستگی به خلع ـ سلاح عمومی دارد

- در دهه اول توسعه نتایج بسیج منابع نصیب کشورهای در حال توسعه شد و باز هم دوره تسلسل فقر و غنا حفظ شد

ایران راه نجات خود را یافته است

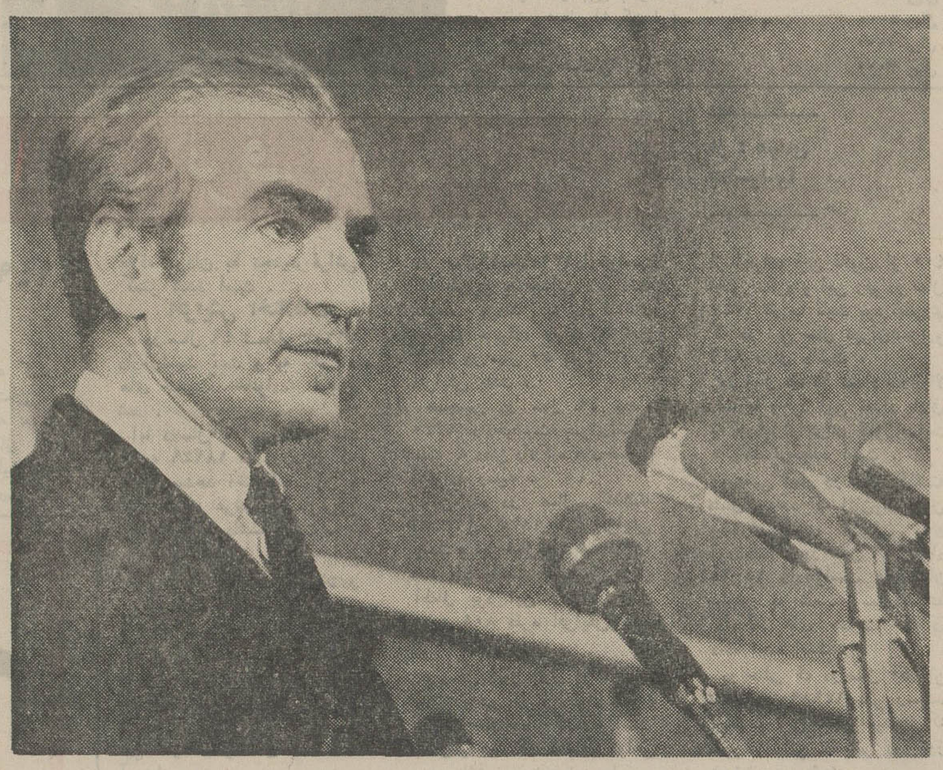

امروز شاهنشاه آریامهر ، نطق مهمی در کنفرانس بین‌المللی کار ـ ژنو ، ایراد فرمودند .

ترجمه نطق تاریخی شاهنشاه آریامهر که بزبان فرانسه ایراد شد بشرح زیر است .

آقای رئیس
آقای مدیر کل
جنابان
خانمها و آقایان

از بیانات محبت آمیز آقای مدیر کل درباره‌خود و کشورم ، کمال تشکر را دارم . این سخنان نماینده اطلاعی دقیق از شرایط اجتماعی و اقتصادی ایران امروز بود ،ولی این وسعت اطلاعات از جانب کسی که چهل سال تمام است با شایستگی فراوان و غالبا درشرایطی دشوار عمر خود را وقف پیشبرد هدفهای سازمان ملل متحد ودفتر بین‌المللی‌کار کرده است برای ما شگفت‌آور نیست . مابرای آقای جنکس نه‌تنها بعنوان یک استاد برجسته حقوق بین‌الملل ، که‌تالیفات او در مراکز علمی کشور ما باعلاقه کامل خوانده میشود ، احترامی عمیق قائل هستیم، بلکه این احترام ما بخصوص ازاین بابت است که ما ایشان را مظهر زنده آن اصولی میدانیم که پایه های سازمان بین‌المللی کار بر آنها نهاده شده ووی بعنوان یک رکن این سازمان همواره مدافع و مبلغ آنها بوده است.

رستاخیز ملی

بااین وجود ، آقای رئیس ، بنظر من ضروری است که درمورد قسمتی از بیانات آقای مدیر کل ، یعنی در مورد اشاره ایشان به وضع ناگوار کشور من در آن هنگام که من‌سرنوشت این مملکت را بدست گرفتم ، توضیح لازمی بدهم ، یعنی متذکر شوم که‌آن وضع درواقع ناشی ازحکومتی که‌قبل از روی کار آمدن من مملکت را اداره میکرد نبود . زیرا درست در دوران همان حکومت بود که رستاخیز ملی ما بعداز یکدوران ممتدانحطاط آغاز شد،و نهضت مدرنیزاسیون کشور شروع گردید ودرراه استحکام حاکمیت ملی‌قدمهای بلند برداشته شد ، و شالوده تجدید حیات اقتصادی ایران استوار گردید ،راه های آهن ساخته شد ، ودر زمینه آموزش وبسیار اقدامات اصلاحی دیگر فعالیت های وسیع انجام‌گرفت. واقعیت این است که آن وضع ناگواری که من در آغاز سلطنت با آن مواجه شدم، نتیجه مستقیم تجاوز مسلحانه نامشروع و مخالف با کلیه حقوق بین‌المللی بود که از طرف برخی از دولت های بزرگ وقت در جریان جنگ جهانی دوم نسبت به کشور من صورت گرفت ، در حالیکه ایران‌از همان آغاز این جنگ رسما بیطرفی خود را اعلام‌کرده‌بود. این تجاوز ، حاصل مساعی طاقت‌فرسای لااقل یک نسل را در کشور من از میان برد ،و ساختمان مادی و معنوی‌مملکت وجامعه ما را تاحد زیادی متزلزل کرد .

ایران از بنیانگذاران سازمان بین‌المللی کار

بااین توضیحی که تذکر آن رابه اعضای محترم حاضر وظیفه خود دانستم از فرصت استفاده کرده و مراتب خوشوقتی خویش را از اینکه امروز توانسته‌ام در پنجاه‌و هفتمین اجلاسیه کنفرانس بین‌المللی کار شرکت کنم اظهار میدارم ، حضور در این جلسه برای من فرصت‌مناسبی است که نظریات‌خویش را با نمایندگان برگزیده ملل جهان که به منظور یافتن راه های تازه‌ای برای بهروزی و بهزیستی مردم سراسر گیتی باشوق و در عین حال با نگرانی در اینجاگرد آمده‌اند در میان بگذارم . شاید احتیاجی به تذکر این نکته نباشد که کشور ما همیشه به سازمان بین‌المللی کار با دیده احترام و علاقه نگریسته و برای کوششها وتصمیمات آن در راه بسط عدالت اجتماعی و حفظ صلح ارزش بسیار قائل بوده است.

درین فرصت یادآوری این امر برای‌من مایه خوشوقتی است که ایران جزو بنیانگذاران‌سازمان بین‌المللی کار بوده‌و بهمین جهت نیز پنجاهمین سال تاسیس این سازمان را با علاقه‌ای قلبی جشن گرفت و باکمال خوشوقتی میزبان هفتمین کنفرانس سازمان بین‌المللی کار برای منطقه آسیا در دسامبر گذشته گردید. دلیل این علاقمندی را طبعا باید درک واقع بینانه از ضرورت‌ها و تحولات اجتماعی جستجو کرد . مگر نه این است که مهمترین اشتغال ذهنی این سازمان را کاریعنی عامل اصلی پیشرفت جوامع بشری و اعتلای انسانی تشکیل میدهد ؟ مگرنه‌این است که پیچیده ترین وپیشرفته‌ترین ابزار های تولید همانقدر که محصول اندیشه بشری است حاصل کار اوست؟ و بمدد اندیشه و کار از غیر ممکن ممکن میتوان ساخت ؟

البته ما در تاریخ بشری شاهد دوره ها و مواقع بسیاری بوده‌ایم که کار براثر ظلم و فشار جاذبه‌و مطبوعیت خویش را از دست داده است ولی دراین موارد مسلما عیب ازخود کار نبوده است باکه دربرداشت طبقات حاکمه ازآن بوده است . زیرا بهر حال کار بعنوان محتوای اصلی‌سیستم اجتماع شرط اساسی زیست و تکامل بشر است .

انسان نه تنها بمدد کار خلاقه توانسته است ثروت های پایان ناپذیر طبیعت را در اختیار خویش بگیرد و نیرو های طبیعت را طبق نیاز های خود مهار کند ، بلکه سرچشمه دانش و فرهنگ و همه ذوقها و احساسات عاطفی را نیز باید در درجه اول در کار و استمرار نسلی به نسل دیگر جستجو کرد . کار بشری با عمد و قصد هدف‌تعیین شده‌ای را دنبال می کند و بطور اصلی با تولید وسائل کار مربوط است .

رابطه کار و تکنولوژی

اگر تکنولوژی را به تعبیری سیستمی از ارگانهای مصنوعی بدانیم که جانشین فعالیت انسان اجتماعی می ـ گردد در این صورت به آسانی می توان برابطه منطقی کار و تکنولوژی پی برد . در حقیقت بشر از راه تجربه طولانی در کار و تولید توانسته است هم دانش خود را ارتقاء دهد و بعلم غنا بخشد و هم وسایل فنی را بخدمت خویش گیرد .

معهذا علیرغم آن که امروز علم تکنولوژی بمدارج بی سابقه‌ای ارتقاء یافته از قدر انسانها در خلق ارزشهای مادی و معنوی کاسته نشده است . فقط اکنون مسئله بصورت تغییر در رابطه بین انسان و تکنولوژی تغییر شکل داده است . اگر در گذشته تکامل ابزار صنایع دستی برقدرت طبیعی کارارگانها میافزود در احوال کنونی سیستم عالی تکنولوژی و اتوماسیون علاوه بر آن که قدرت کار ارگانها را بطور بی سابقه‌ای افزوده‌قدرت فعالیت فکری را نیز ارتقاء بخشیده است . ولی در این جاذبوت به طرح این مسئله میرسد که آیا تکنولوژی در این دوران توانسته است رسالت تاریخی خویش را ایفا کند ؟برای پاسخ باین سئوال توجه باین مطلب‌لازم است که تکنولوژی به عنوان ابزار فعالیت بشری هم در روش کار بخدمت گرفته شود و هم در مجموعه عوامل اجتماعی و اقتصادی . اگر این دو وجه فنی و اجتماعی تکنولوژی بطریقی علمی با یکدیگر تلفیق شده باشند پاسخ سئوال مثبت است ولی اگر فقط به جنبه های کاردهی و تغییر الگو های اشتغال و کاربرد تکنولوژی اکتفا کنیم چون تکنولوژی در اینحال به مثابه نیروی کوراجتماع عمل می کند پاسخ سئوال منفی است .بعقیده من کنفرانس کنونی باید بین ظاهر پدیده تکنولوژی‌که آفریننده فراوانی و رفاه مادی است با مضمون آن که در شرایط نامساعد اجتماعی موجب مشکلات بزرگ‌اقتصادی و اجتماعی می شود تفاوت قائل گردد و توصیه های لازم‌را در جهت برقراری روابط اجتماعی مطلوب‌درجهت استفاده خلاق‌از تکنولوژی بعمل آورد .

احساس افتخار و غرور

تاریخ جامعه بشری گویای خلق ارزشهای مادی و معنوی بوسیله هر ملتی از ملت های جهان است و ذخائر فرهنگ مادی و معنوی را می باید میراث زحمت و کار همه مردم و اقوام گیتی دانست . بدیهی است در این میان مللی که دارای تمدنها و فرهنگ های باستانی هستند از قبیل ایرانیان و یونانیان و مصریان و چینیان و هندیان و رومیان سهم خاصی در افزودن برغنای گنجینه ذخائر فرهنگی جامعه انسانی دارند . تا آنجا که به‌کشور و ملت من مربوط است ما از این بابت در پیشگاه تاریخ بشری احساس افتخار و غروری مشروع می کنیم .

بخاطر احترام به ارزشهای انسانی و حقوق بشر بود که کورش بزرگ اعلامیه معروف خود را صادرنمود . براساس مندرجات الواح تخت جمشید که در کاوشهای باستان شناسی سی سال پیش بدست آمد و تعداد آنها تقریبا ۳۰۰۰۰ میرسد در آن زمان تشکیلات کارگری هخامنشی از نظر تقسیم کار مزد کارگران مقررات‌مربوط به کارگران خارجی تساوی مزد زنان و مردان کارگر و غیره با قوانین مترقی امروز جهان بسیار نزدیک بوده است . از همین الواح معلوم می شود که اولا برخلاف سنن رایج دوران کهن در ایران بیگاری و کاراجباری وجود نداشته و برای هر کار برحسب اصول و مقررات روشن و منظم مزد پرداخت می شده است ثانیا میزان اجرت براساس نوع‌و ارزش کار تعیین میشده بطوری که گاه مزد یک زن متخصص سه یا چهار برابر مزد یک کارگر ساده مرد بوده است . در عین حال مندرجات این الواح نشان میدهد که در ایران آنروز اصولا ارزشیابی مشاغل براساسی که امروزه در جوامع مترقی معمول است مورد نظربوده بطوری که بعضی از کارمندان دفتری که طبعا افراد باسوادو ممتازی بوده‌اند کمتر از کارگران متخصص مانند سنگتراشان و زرگران حقوق دریافت می داشته‌اند از طرف دیگر پیشرفت کاربخصوص براساس تشویق و نه براصل تحمیل و اجبار تکیه‌داشته زیرا به حکایت این الواح در مقابل کار زیادتر از وظیفه یا انجام کار های شایسته و خاص پاداشهای مختلف داده میشده است . تکیه زیادی براین سابقه کار در سنن باستانی ایران بیشتر بخاطر نشان دادن این حقیقت‌است که تمدنها و فرهنگهای اصیل در هر دوره از تاریخ و در هر نقطه از جهان همواره با ارزشهای واقعی کار آشنا بوده‌اند و بنابراین این رسالتی است که از نسلهای گذشته بدست ما مردم جامعه امروز بشری سپرده شده است تا در شرایط و امکانات استثنائی جهان کنونی آنرا به صورتی شایسته تر ایفا کنیم .

اصول خود مختاری ملل

امروز همه ملل در حال توسعه یعنی همه آن مللی که بموقع تاریخی دین فرهنگی خود را ادا کرده‌اندبحق خواستارند که در تولید نعمت های مادی و مبادله آنها در مقیاس جهانی سهم شایسته‌ای بدست آورند و آثار استعمار و وابستگی اقتصادی را از چهره اجتماعی خود بزدایند تا بتوانند زمینه های مساعدتری برای اعتلای‌مادی و معنوی مهیا کنند . **مادام که در مقیاسهای ملی وجهانی ارزش ثروتهای مادی و معنوی تنها بر پایه پول وتفوق تکنولوژیك استوار باشد و در این میان راه حلی منطقی یافت نشود کشور های در حال توسعه باید با همکاری یکدیگر برای ترقی اقتصاد خود تلاش کنند و شکل فعلی تقسیم بین‌المللی کار و شرایط مبادله و الگوهای صادراتی را به نفع اقتصاد ملی خویش تغییر دهند .** همه میدانیم که ادامه وضع فعلی به فقر نسبی و دربرخی از مواقع به فقر مطلق کشور های جهان سوم می ـ انجامد .

ایران‌که راه‌نجات خود را یافته و در راه نیل به تمدن بزرگ گامهای بلند برداشته است حاضر است تجربیات خود را با کشور های در حال رشد در میان بگذارد تا ازین طریق نقش خودرا بنحو مفیدی‌ایفا کرده باشد .

اغراق‌نیست‌اگر گفته شود که قسمت عمده‌ای از تشنجات فعلی که قدرت خلاقه انسانها را نابود یا خنثی میکند نتیجه ناسازگاری ها و تضادهائی است که بین کشور های صنعتی و کشور های در حال رشد بوجود آمده . همه میدانیم که امروزه جهان سوم و جنبش‌های ملی اثرات قاطعی در سیاست و اقتصاد جهانی بدست آورده‌اند . جنبش های ملی امروز خصوصیاتی دارند که با خصوصیات انقلابی قرن نوزدهم و اوائل قرن بیستم متفاوتست ، زیرا این جنبش ها از محدوده کشور ها خارج شده و تقریبا یك‌سوم جمعیت جهانرا بطور دسته جمعی در بر گرفته است . جنبش های مذکور علیه‌یك کشور یا دولت خاص دنبال نمیشود ،**بلکه خاصیت‌اساسی آن جنبه های ضد استعماری آن در یك مبارزه پیگیر در مقام تحقق استقلال توام سیاسی و اقتصادی است‌به عبارت دیگر درین مرحله لزوما مسئله مبارزه ضد استعماری با تجدید بنای اقتصادی و اجتماعی تلفیق می‌ـ گردد .** در مقیاس‌روابط سیاسی و حقوقی ، امروز ممالك در حال توسعه از اعتبار خاصی بر خوردارند . برخلاف دوران استعمار که در نهایت امر اصل حق قوی برضعیف در پناه باصطلاح «رسالت فرهنگی » و« تمدن فرهنگ برتر» اعمال میشد، اکنون سازمان ملل‌متحد درزمینه حقوق‌بین‌المللی اصل‌حق خود مختاری ملل‌و مردم را در تعیین سرنوشت اقتصادی و اجتماعی خویش پذیرفته و علاقه باطنی خود را در محو آخرین‌بقایای سیستم‌استعماری تصریح کرده است . بعلاوه سازمانهای خاص ملل‌متحد مانند کنفرانس توسعه و تجارت مرکب از نمایندگان همه ممالك در حال توسعه مسائل عمده اقتصادی واجتماعی این گروه از ممالك را در مقیاس های ملی و منطقه‌ای و بین‌المللی بررسی و رسیدگی میکند .

صدور تورم

بی‌تردید متوقف ساختن جنگهای باززگانی و بر ـ انداختن حصارهای فعلی تجاری و ثبات در وضع پولی بین‌المللی که از لحاظ جوامع در حال توسعه ضرورت حیاتی دارد . ایجاد اشتغال بیشتر در سطح بین‌المللی مستلزم تفاهم و دور اندیشی در امر بازرگانی است . در حال حاضر بهای کالا های صادراتی کشور های صنعتی مدام رو بافزایش است در صورتیکه همین کشور ها صادرات ممالك در حال توسعه را بقیمت نسبتا ثابتی یا ارزانتر خریداری میکنند . **بعبارت دیگر کشور های صنعتی ضمن صدور کالا در حقیقت بصدور تورم دست میزنند ولی حاضر نیستند برای واردات مواد خام وتیمه ساخته مورد نیاز خود را که از کشور های جهان سوم خریداری میکنند قیمت عادلانه‌ای بپردازند .** این امر شرایط نامساعدی را برای کشور های گروه اخیرایجاد کرده است بنحوی که این کشور ها سالانه مبالغ‌هنگفتی از این راه زیان می‌بینند . ولی کوته‌بینانه‌است‌اگر کشور های صنعتی تصور کنند که این امر بالمال بسود آنان خواهد بود .

در حال حاضر سرعت افزایش ظرفیت تولید نیمی از جهان بمراتب بیش از افزایش قدرت خرید نیم دیگر است ، و معلوم نیست که بازار های فروش این تولید اضافی را در کجا میتوان یافت مگر آنکه وسائلی‌جهت تقویت خرید مردم کشور های در حال توسعه برانگیخته شود .

بیمورد نیست درین جا توضیح دیگری نیز درباره بحران پولی و آثار آن بر اقتصاد ممالك در حال توسعه و خصوصا طبقات کارگر بدهم . چون کار عاملی است که هم مولد است و هم قدرت مصرف را در قسمت‌عمده جامعه بوجود می آورد لذا آنرا باید از نظر گاههای کارآئی اقتصادی‌و رفاه اجتماعی مورد توجه قرارداد.دهه دوم توسعه با اطلاع از ملاحظات اجتماعی توسعه‌اقتصادی یکی از هدفهای اساسی را در خصوص ممالك در حال توسعه حصول اشتغال مولد همراه با مزد ها و حقوقهای رضایت بخش و مطلوب قرار داده است . بدیهی است باید در نظر داشت که برای بهبود وضع اجتماعی و کارآئی اقتصادی کارگران صلح و آرامش اجتماعی و اقتصادی باید بر سراسر جهان حاکم گردد .

درزمینه اقتصادی سال ۱۹۷۱ شاهد آشفتگی‌مالی وسیعی بود که‌در اساس و سیستم پولی دنیا آثارفراوانی بجای گذارد . وضع آشفته مزبور با ضرورت های بازرگانی بین‌المللی مخصوصا با نیاز های ممالك درحال توسعه هیچگونه سازگاری نداشت . وجود کمبود مداوم موازنه بازرگانی خارجی در بعضی از کشور های صنعتی از علل مهم این‌وضع نامطلوب بشمار می‌آید .

شیوع تورم در ممالك صنعتی موجب بالا رفتن نرخ‌بهره گشته و در نتیجه فرضه های خارجی را برای ممالك درحال توسعه گران میکند . بعلاوه باید درنظر داشت که ممالك صنعتی تورم و آثار آنرا به اقتصاد ممالك درحال‌توسعه‌که بسوی‌صنعتی کردن‌گام‌برمیدارند تحمیل میکنند بااین احوال تورم در کشور های پیشرفته صنعتی ثبات قیمتها را که یکی از هدف های اساسی ممالك درحال توسعه است به تزلزل میکشاند .

مشکل رشد جمعیت

این تجربه تاریخی را باید قبول کرد که سیستم پولی جهانی آثار وسیعی براقتصاد ملل باقی میگذارد ، لذا برای حفظ منافع توده های مردم در ممالك درحال پیشرفت و تضمین استفاده مداوم این ممالك از منابع مالی جهانی و ایجاد با همکاری کلیه کشور های جهان یك سیستم تجارت جهانی که از نوسانات غیرعادی‌فارغ باشد باید بحل مسائل پولی و اقتصادی در مقیاس‌جهانی و بموقع همت گماشت .

یکی از مشکلات مهم جهان سوم آنست که پیشرفت اقتصادی و اجتماعی را هنگامی آغاز میکند که علاوه بر مشکلات‌مالی‌و سیاسی‌و نابرابری‌های چشم‌گیر در مقیاس جهانی با مسائل جمعیت زیاد و آهنك رشد سریع جمعیت نیز روبروست لذا نمیتوان آثار نامساعد جمعیت را در پدیده رشد اقتصادی و رفاه اجتماعی‌نادیده گرفت . ممالك درحال توسعه باید ازیکطرف در اعتلای اقتصاد و فرهنك خویش سخت بکوشند و همه منابع و مقدورات خویش را بخدمت این رسالت بزرك بگذارند. و ازطرف دیگر با اجرای برنامه های موثر تنظیم‌خانواده رشد جمعیت را تحت نظم درآورند و باین ترتیب‌تدریجا شتاب رشد تولید را از آهنك رشد جمعیت سریعتر کرده و برآن مبنا امکان زیست‌بهتر برای مردم فراهم‌آورند.

توسعه اقتصادی و بالنتیجه بهبود وضع کارگران در سراسر جهان بستگی بعواملی دارد که از محیط‌کار و زندگی آنان فراتر میرود و احتیاج به مساعی‌مجدانه‌ای در سطح بین‌المللی دارد . بی‌تردید تفاهم در جهت‌خلع سلاح عمومی درسرلوحه چنین اقداماتی قرار میگیرد ، زیرا این امر موجب‌آن خواهد شد که منابع عظیمی که اکنون صرف تسلیحات میشود آزاد گردد .

آزاد کردن این منابع عظیم مادی و انسانی در جهانی که در آن میلیونها خانواده اصولا مسکن‌وماوائی ندارند و برای تامین خوراك خود نیازمند سرمایه‌گذاری در توسعه منابع آب و ابزارهای کشاورزی می‌باشند ، کمك عظیم و ارزنده‌ایست .

ایران بسهم خود در این‌کار پیشقدم شد و چند سال پیش معادل یکروز از مخارج نظامی خویش را که به هفتصد هزار دلار بالغ میشد برای مبارزه بابیسوادی در اختیار یونسکو گذاشت ولی متاسفم که بگویم جز یکی دو کشور ، ممالك دیگر در این کار بما تاسی نکردند .

ولی‌امیدبه‌پیداکردن راه‌حل‌های عملی در جهت‌خلع سلاح عمومی و تخفیف بحرانهای بین‌المللی را نباید از دست داد زیرا اکنون بقای تمدن بشری و بهبود زندگی مردم سراسر جهان در گرو تفاهم بین‌المللی است .

دهه خلع سلاح

موفقیت جامعه بین‌المللی در مبارزه با عقب‌ماندگی اقتصادی و اجتماعی رابطه نزدیك با تلاشهای این جامعه برای حفظ صلح و امنیت بین‌المللی دارد و قطعابهمین مناسبت بوده است که دهه ۷۰ از طرف سازمان ملل متحد در عین حال بعنوان دهه دوم توسعه و دهه خلع سلاح اعلام گردیده است .

بگذارید در اینجا به کمال اجمال به تجربه مملکت خودمان اشاره کنیم .

ما که مدرنیزاسیون و توسعه اقتصاد و صنعت را از سالها‌قبل‌آغاز کرده‌ایم ،باین نکته توجه داشتیم که کاربرد تکنولوژی مدرن که معرف تکامل انقلابی فرهنگ در دوران معاصر است در همه زمینه های زندگی اجتناب ناپذیر است. یکی از مقاصد غائی ما آن بوده که نوسازی جامعه‌و پیشرفت اقتصادی و کاربرد تکنولوژی و صنعتی کردن کشور را در خدمت بهزیستی و بهروزی انسانها در آوریم و بر آن مبنا روابط نوین اجتماعی را چنان متحول سازیم که علم وصنعت در آن فقط نعمت و آسایش ببار آورد . ما به خوبی‌احساس کردیم که جهان سوم منجمله کشور ایران فقط با تنظیم‌وتدوین برنامه عمرانی و رشد اقتصادی‌به‌عنوان تحقق آگاهانه‌پیشرفت طبق نقشه خواهند توانست منابع انسانی ومادی خود را به سرحد کمال بسیج نمایند و آثار عقب ماندگی را از چهره اقتصاد و اجتماع خویش بزدایند .

ما به درستی توجه کردیم که بدون آنکه دولت اهرمهای اساسی اقتصاد را در دست داشته و صنایع اساسی راکنترل نماید و مقررات و قوانین اقتصادی ومالی را طبق پیش بینی های برنامه تنظیم و بکار برد نظم و انضباط برنامه‌ای امکان پذیر نمی‌تواند بود . از طرف دیگر روشن بود که دموکراتیک کردن شیوه زندگی و تعمیم اصول‌دمکراسی‌سیاسی واجتماعی به جای روابط کهنه تولیدی و نظام اربابرعیتی‌واعطای‌آزادی به زنان و توسعه انجمن ها و سندیکا ها و تقویت سازمان های محلی منتخب مردم و کوشش در رفع نابرابریهاواستثمار فرد توسط فرد وسهیم کردن کارگران در حاصل فعالیت‌های خویش و بدست آوردن هدفهای‌اجتماعی‌از برنامه‌های توسعه اقتصادی کشور از طریق استراتژی توام رشد اقتصادی و گسترش اشتغال از جمله اقدامات مهم‌اجتماعی است که بدون آنها اعتلای اقتصاد جامعه در رفاه عمومی مقدور نیست. ما در پرتو انقلاب اجتماعی ایران که لابد شما نمایندگان محترم ذکر مجمل آنرا شنیده‌اید توانسته‌ایم بهمه ضرورت های یاد شده تحقق بخشیم . مبانی اقتصادی و اجتماعی انقلاب‌ایران را همان ضرورت ها که واجد جنبه تاریخی است تشکیل‌می دهد . ما بدرستی دریافته‌ایم که در وضع کنونی دولت آگاهانه و طبق نقشه باید تامین کننده خواسته های کارگران و کشاورزان و درعین حال برآورنده هدفهای دور و آینده کشور در خصوص استقلال اقتصادی باشد .

براین اساس ما از راه های تند و افراطی در رابطه‌کار و سرمایه که منجر به استثمار فردی میشد پرهیز کردیم ودر عوض کار و سرمایه را طبق انضباط برنامه‌ای هدایت‌نمودیم. در این مورد ما حتی دست به اقدامی زدیم که از نظرتامین منافع طبقه کارگر جنبه کاملا انقلابی دارد و نمونه‌آن‌تصمیمی است که در سه هفته پیش درباره فروش قسمتی از سهام کارخانه ها در وهله اول به کارگران و سپس به سایر مردم اتخاذ شد .

این با خصوصیات و شرایط اجتماعی رشد در کشور های جهان سوم و منجمله کشور ما کاملا سازگاری دارد زیرااگر قرار باشد ما الگو های غربی را در رابطه کار و سرمایه بپذیریم و بحران های ناشی از آن روابط را به حساب‌رگود و توقف اقتصاد جامعه جبران کنیم به جای جبران عقب ماندگی خویش برآن خواهیم افزود .

★ ما در پرتو انقلاب سفیدمان موفقیت چشم گیری‌درزمینه توسعه اقتصادی بدست آوردیم و طی دهسال گذشته‌به نرخ های رشد کم سابقه‌ای دسترسی پیدا کردیم از جمله سال گذشته رشد تولید ناخالص ما به قیمت‌های ثابت ۱۴٫۳درصد بود .

از طریق گسترش بسیار سریع آموزش‌و بروزش که‌رشد سالانه بحدود ده در صد بطور متوسط رسیده و در مورد تعلیمات عالی و آموزش حرفه‌ای و فنی چند برابر آن توسعه

بقیه در صفحه ۲۱

از : محمود تربتی

از سازمان بین‌المللی کار چه میدانیم؟

سازمان بین‌المللی کارجامعه‌ای است از کشور هائی که قبول کرده‌اند بالاتفاق برای تحقق یک آرمان مشترک یعنی گسترش دامنه پیشرفتها ی‌اجتماعی و بهبود شرایط زندگی وکار درجهان مبارزه نمایند .

تاریخچه سازمان

سازمان بین‌المللی کار که در سال ۱۹۱۹ بوجود آمد درواقع یکی از قدیمی‌ترین موسسات بین‌المللی است و گرچه پس از اولین جنگ جهانی ایجاد گردیده بعد از جنگ جهانسوز دوم نیز همچنان پابرجا مانده است . این سازمان هم‌اکنون از موسسات وابسته به سازمان ملل متحدبوده ودرماه ژانویه ۱۹۶۴ یکصدوده کشور منجمله ایران عضو آن بوده‌اند .

نمایندگان گروه های‌سه‌گانه

سازمان بین‌المللی کار تنها تشکیلات بین‌المللی است که در کار و فعالیت آن نه تنها نمایندگان دولتها بلکه نمایندگان‌کارگران وکارفرمایان نیز شرکت دارند .

فعالیت های این سازمان بمنظور بسط دامنه پیشرفتهای اجتماعی بسه طریق عمده صورت میگیرد ، تنظیم وتدوین مقررات بین‌المللی کار ـ کمکبه‌دول‌درامور اجتماعی ـ طبع و نشر اطلاعات مختلف پیرامون تحولات مربوط به مسائل کار .

تصمیماتی که سازمان بین‌المللی کارمیگیرد بصورت مقاوله‌نامه و توصیه‌نامه تدوین واز طرف کنفرانس عمومی سالیانه سازمان‌یعنی کنفرانس بین‌المللی کار تصویب میگردد .

تاکنون از طرف این سازمان ۱۲۲ مقاوله‌نامه وهمچنین ۱۲۲ توصیه نامه‌تهیه‌و تدوین شده است .

مقاوله‌نامه که نوعی خاصی پیمان های بین‌المللی است هنگامی برای یک کشور عضو سازمان لازم‌الاجرا میگردد که الحاق به آنها بتصویب مقامات صلاحیتدار کشور مربوطه (که معمولا پارلمان هر کشوراست) رسیده باشد .

سازمان بین‌المللی کاروایران

ایران از بدو ایجاد و تاسیس سازمان بین‌المللی کار یعنی از سال ۱۹۱۹ میلادی عضو سازمان مذکور بوده‌وتاکنون‌مقاوله‌نامه های بین‌المللی آنرا که همه آنها ارتباط با موازین اساسی حقوق بشر دارد تصویب والحاق خود را به آنها اعلام داشته است.

در سال ۱۹۵۶ ریاست سی ونهمین دوره اجلاسیه کنفرانس بین‌المللی کار بعهده یک ایرانی بود وایران بارهاعضویت‌هیئت مدیره دفتربین‌المللی کار را داشته است .

در محافل تهران

از : ع.عباد

خبر داغ آقای شهردار !

غلامرضا نیکپی ـ شهردار تهران ـ از جمله‌زرنگ های روزگار است ! یکی از مهارت های ایشان قالب کردن«آگهی» بجای «خبر» است مثلا وقتی خبرنگار با او تماس تلفنی میگیرد و خبری‌از او میخواهد، لحظه‌ای مکث میکند ومیگوید: «بنویس یک خبر داغ فقط هم برای روزنامه شما ! .... » خبرنگار هم با دستپاچگی قلم و کاغذ حاضر میکند وشهردار اصفهانی‌الاصل تهران هم خبری را که بزعم خود داغ‌میداند، میخواند :

«... ماموران شهرداری شدیدا کنترل نرخ بعضی ازاقلام را که اخیرا بعهده شهرداری گذاشته شده است صمیمانه دنبال میکنند ! تلاش مامورین شهرداری چنان موثر واقع شده که اغلب خانمهای خانه‌دار تلفنی از اقدام شهرداری تشکر میکنند... »

صد رحمت به آگهی ...!

جل‌الخالق از احزاب !

گاه گاهی چنان اعضاء دو حزب اقلیت و اکثریت با هم «قاطی» میشوند که آدم حیرت میکند و بی اراده میگوید : «جل‌الخالق !» مثلا در مراسمی که با شرکت دبیر کل حزب اکثریت در شهرساری تشکیل شده بود ، بین حضار چهره استاندار مازندران نیز بچشم میخورد ! شاید لازم بیادآوری نباشد که استاندار مازندران عضو حزب اقلیت است ، حالا قضاوت درباره حضور استاندار حزب اقلیت مازندران‌درمراسم صد درصد حزب اکثریتی در شهرساری بعهده شما ! .. ولی اگر پاسخی براین قضیه پیدا نکردید ، مطلع باشید که‌دبیرکل حزب اکثریت گذشته از سمت حزبی خود عضو کابینه نیز میباشد .

یاللعجب از جلب سیاحان !

گاهی این سازمان جلب سیاحان هم کار های با نمکی میکند . تا موقعیکه فصل زمستان بود و برف و باران وسرما در شهر ما بیداد میکرد ، توریشت تور و هیات پشت هیات بتهران دعوت میکرد . البته هدف از این دعوتها نشان دادن امکانات و جاذبه های توریستی ایران بود ... حالا درگیرودار سرما و یخبندان ، تهران چه جاذبه‌ای از لحاظ توریسم دارد ما از آن بی‌خبریم ... یا حداقل چطور شده که در این فصل بهار که تکو توک گل و بلبلی هم در شهر ما پیدا میشود ، چطور امکانات توریستی ما جاذبه خودش را از دست داده است ، آنهم برما روشن نیست ! زیرا اگر جاذبه‌ای وجود داشت ورود هیاتهای توریستی هم بدعوت جلب‌سیاحان ادامه می‌یافت .

روزنامه اطلاعات شمارا درجریان معالجه کودک بیمار میگذارد:

این کودک باید زنده بماند

چندی پیش پدردردمندی که۶ فرزندش رابراثر بیماری‌ناشناخته‌ای از دست داده بود به‌اداره روزنامه آمد باپسر کوچکش عبدالرضاوگفت غم فرزندان از دست رفته‌ام بس نبود که اکنون این کودک معصوم‌هم هدف بیماری قرار گرفته است بعد پوشه قطوری را گشود که حکایت از تلاش و کوشش پیگیر این پدر صبور ومومن داشت برای بهبود پسرش اوبهرجا سرکشیده بود بتمام پزشکان سرشناس و بیمارستان های معروف مراجعه کرده بود.

جوابها تقریبا شبیه‌هم بود: این طفل باید برای معالجه بخارج برود .

نامه‌ها را و شرح ماجرا را در روزنامه درج کردیم بعد ازظهر روزی که این خبر چاپ شده بود چند نفر به روزنامه تلفن کردند . مردم نیکوکاری که نمی‌خواستند حتی اسمشان را بگویند نشانی پدر و آن‌کودک را میخواستند آدرس را در اختیار آنها نهادیم ، باپدرکودک تماس گرفتند پس از دو روز پدر عبدالرضا بما خبر داد که دونفر داوطلب فرستادن کودک به امریکا شده‌اند.

خوانندگان مرتبا بروزنامه تلفن میکردند وجویای حال کودک و جریان امر بودند ما همچنان منتظر بودیم که جریان فرستادن‌عبدالرضا به‌امریکا به‌نتیجه‌ای برسد تا برای آگاهی عموم در روزنامه چاپ شود.

در همین فاصله مقداری چک و پول نقد برای کمک به این‌بیمار به‌آدرس روزنامه رسید که در حساب بانکی بنام کودک نگهداری شد .تا اگر فرستادن کودک بعلتی .بتعویق افتاد ویاکسی بتنهائی هزینه معالجه کودک را متعهد نشد با اعلام شماره حساب بانکی بفعالیت گسترده‌تری دست بزنیم واز همه‌نیکوکاران بخواهیم تابا واریز کردن مبلغی به این حساب هزینه سفر و مداوای این کودک را تامین نمایند.

اینک با اعلام نام چندتن از نیکوکاران و مبالغی که فرستاده‌اند این رفتار خیرخواهانه را سپاس میگذاریم و خوشحالی خود را از اینکه بین مردمی چنین پاکدل و انساندوست هستیم ابراز می‌کنیم و از کسانیکه متعهد فرستادن کودک بخارج از کشور بوده‌اند میخواهیم که با روزنامه اطلاعات تماس حاصل کرده و مارا در جریان بگذارند تاهرچه زودتر تکلیف کودک و نحوه فرستادن او به خارج روشن‌شود.

نتیجه کار برای استحضار خوانندگان محترم در روزنامه‌خواهد آمد.

صورت کمکهای نقدی

آقایان :	
مهندس اشراقی (شرکت صنایع حرارتی)	۵۰۰۰ریال
مهندس ساعتچی (جنرال‌تکنیک)	۵۰۰۰ ریال
مهندس لاری‌زاده (شرکت زاگرس)	۱۰۰۰۰ ریال
جواد کردابیان (شرکت ماستر)	۵۰۰۰ ریال
ناصر عرفان (شرکت‌منی)	۵۰۰۰ ریال
معتضدی	۵۰۰۰ ریال
اسمعیل صادقی	۳۰۰۰ ریال

از: فیروز مجللی

ماجرای سفر یک خبرنگار بشمال

غروب روز چهارشنبه پس از کار روزانه عیال و فرزندان را برداشتم و روانه مازندران شدم درابتدای راه اتوبان مامور پلیس راه گواهینامه ، برگ بیمه و کارت مالکیت خواست ، گواهینامه و برگ بیمه همراه داشتم ولی کارت اتومبیل درمنزل جا مانده بود ، اولا کسی که فرزندانش را بتعریفی دیگر جگر گوشه های خردسالش را سوار میکند و قصد عبور از جاده مرگ (جاده چالوس که بعدا بماجرایش خواهیم رسید) را دارد علاوه برگواهینامه باید تجربه فراوان نیز داشته باشد و هیچ ابلهی غیراز این کاری نمیکند ، برگ بیمه هم صحیح ، ولی وقتی مشخصات فردی با داشتن گواهینامه عکسدار مشخص شد اتومبیلش بهمان نام بیمه بود دیگر برگ مالکیت چه معنی میدهدوآیاباید همراه نداشتن آن سبب معطلی و جروبحث باشد بگذریم بالاخره بامن بمیرم و تو بمیری ماجرا حل شد پلیس راه اجازه حرکت داد ، پشت فرمان نشستم و گفتم خدایا بامید تو

اتوبان کرج ، شهر کرج را پشت سر گذاشتیم وارده جاده چالوس شدم‌پس‌ازطی چند کیلومتر بناگاه و بدون هیچگونه علامتی و درست سرپیچ خطرناکی قسمتی از جاده بعمق ۲۰ سانتیمتر کنده شده بود که اینهم بخیر گذشت و بجلو راندم ، اتومبیل ها همه بانور بالا حرکت میکردند و بعقیده من بیشتر رانندگان طرز استفاده از چراغ را بلد نیستند ، اتومبیلی از جلو بمن نزدیك شد نور چراغش بالا بود و هرچه ملتمسانه چراغها را عوض کردم که بلکه برحم بیاید و نورش را عوض کند که من بابچه ها به ته‌دره یا سد سقوط نکنیم فایده نبخشید کنار جاده کشیدم ایستادم تا ماشین بارانده مغرورش از کنارم بگذرد ولی دراین موقع از تعجب خشکم زد زیرا اتومبیل شیك و زیبا مربوط به پلیس راه بود و یکی از همراهان وقتی متوجه شد که‌اتومبیل پلیس راه است بی‌اختیار گفت ، هرچه بگندد نمکش میزنند

چند محل کوه ریزش کرده بود ولی درست درهمان نقطه که سنك ها ریخته بود تابلوی ظریفی نصب شده بود و رویش کلمه خطر بچشم میخورد . بالاخره به گچسر رسیدیم و باصرار عیال تصمیم گرفتیم شب را دراین هتل بیتوته وصبح زود راهی شمال گردیم ، وارد محوطه هتل شدیم مدت ها دنبال مسئول یا کسی که ما را راهنمائی کند گشتیم و بالاخره بیکی ازکارکنان برخوردیم اتاقی گرفتیم و دست بچه ها دردست بسالن غذاخوری رفتیم تا شام بخوریم ، ولی متوجه شدیم که چند دقیقه به ساعت ده آشپزخانه هتل تعطیل است و فقط نان و پنیر و کره و مربا وجود دارد و بچه ها غذای پخته میخواستند بالاخره بچه ها را راضی کردیم‌که‌شام سبك بهتر است ولی صبح که صورتحساب هتل را دیدم صدبارحدای بزرك را شکر کردم که آشپزخانه تعطیل بود

درفاصله گچسر تا چالوس نیز گفتنیها زیاد بود ولی فقط یك نکته رامیگویم محل هائی که جاده را تعریض میکنند درست درهمان محل یک کارگر ایستاده و پرچم قرمزی را تکان میداد و اغلب نیز سرگرم شوخی باسایر کارگران بود درصورتی که باید این کارگر حداقل بافاصله دویست سیصدمتری این‌توجه‌را بدهد اما درجاده چالوس رامسر طرح نمك‌آبرود پیاده میشود و مقداری از جاده را بسته و از بیراهه اتومبیل ها را عبور میدهند اما این شرکت از دوطرف دو کارگر گذاشته است که باپرچم ماجرا را اطلاع میدهد درکنار جاده شبنما فانوس و پرچمهای متعدد تافاصله سیصد چهارصد متری‌زده شده و حتی شب نیز کارگران بافانوس مراقب جان مردم هستند این شرکت و آنهم که درجاده چالوس‌دیدیم یك شرکت دیگر فرقره ازکجا تاکجا است و آیا مسئول کیست و این تنها نوش این مسافرت بود که نمی‌بایست از آن گذشت .

از این هم بگذریم این بار هوا هم باما روی مساعد نشان نداد و مرتب بمبخت بدخود ناسزا میگفتیم و جمعه بعداز ظهر راهی تهران شدیم ولی بازهم همان ماجرا ریختن سنك از کوه و نبودن علامت نور بالا درپیچ های خطرناك سبقت های غلط توقف های بیمورد سبب شد که ما حدود ۲۰۰ کیلومتر را هفت ساعته طی کنیم و اما پایان ماجرا دراتوبان بود درداخل محوطه یك کارخانه شکلات‌سازی یك‌نورافکن بسیار قوی تعبیه شده است که دیوار ساختمان روشن شود و این نور مستقیم بچشم راننده هائی میخورد که شب هنگام از کرج عازم تهران هستند و مسلما بچشم پلیس راه افتاده است ولی متوجه نشده ولی درهمین موقع که نور بچشمم افتاده بود و دید راکور میکرد اتومبیل‌هائی را دیدم که باسرعت های کم و زیکزاك رفتن دراتوبان نقشر آپارتمان مجرد ها را دارند و آیا اتومبیلی که با ۱۱۰ کیلومتر سرعت مجاز درحرکت است وقتی بناگهان درحریم این آپارتمان های سیار باسرعت ۲۰ تا ۳۰ کیلومتر زیکزاك رفتن آنان روبرو میشود چکار باید بکند ؟

آمار سخن میگوید :

اختلاف زن وشوهر ترقی کرده است!

از : مهدی جمشیدنیا

تهران درسال گذشته ۱۴۹۸۹ طلاق داشت

تجدید فراش

در سال ۴۹ تعداد مردانی که بدادگاه حمایت خانواده برای گرفتن اجازه تجدید فراش (ازدواج مجدد) مراجعه کردند ۲۶۷ نفر بودند که ۱۱۶ نفر از این عده موفق به کسب اجازه شدند اما آمارنشان می دهد تعداد مردانی که هوس تجدید فراش در سال ۵۰ کردند به ۱۹۱ نفر تقلیل پیدا کرد و این نشان میدهد که علاقه مردان به تجدید فراش کمتر شده است .

افزایش اختلافات

در سال ۴۹ تعداد ۱۶۲۱۳ دادخواست ثبت و به دادگاه های حمایت خانواده ارجاع شد .

اما درسال۵۰ این دادخواست ها به ۱۸۲۴۹ فقره رسید که نشان میدهد اختلافات زن و شوهری در عرض یکسال‌ترقی چشم گیری داشته است .

شاکیان

طبق آمار منتشره شکایات‌در تهران ثابت و در حدود ٤هزار و ۷۰۰ شکایت در ۳ ماه‌است که تعداد شکایت زنان ومردان تقریبا با هم برابر است ،یعنی به همان نسبت که زنان از شوهرانشان ناراحتند شوهران نیز از همسرانشان به تنك آمده‌اند .

در سال۴۹تعداد۱۳۱دادخواست که طرفین با جدائی موافقت کرده بودند به دادگاه‌های حمایت خانواده رسید ولی‌این تعداد در سال ۵۰ به ۳۱۲فقره افزایش یافت .

همچنین در سال ۴۹ تعداد ۱۷٤۰ دادخواست برای‌تعیین نفقه به دفتر دادگاه های‌حمایت خانواده رسید .

این رقم در سال گذشته (۱۳۵۰)به ۱۸۳۳ فقره افزایش یافت و نیز سال ۴۹ شاهد۴۷۷ عدد دادخواست جهت‌سرپرستی اطفال بود این رقم در سال ۵۰به ۸۰۸ فقره افزایش‌یافت.

طلاق

بررسی آمار طلاق در ٤ سال وچند ماهی که از اجرای قانون حمایت خانواده گذشته است نشان‌میدهد که تعداد گواهی عدم سازش در نخستین ماه‌پس از اجرای این قانون از ٤۰۰ تجاوز نکرد و این رقم در سال ۱۳٤۷ تقریبا ثابت بود ،بطوری که در این سال تهران۵هزارو ۹٤٦ طلاق داشت .

در سال ۱۳٤۸ تعداد طلاق‌بالا رفت با وجود این تعداد طلاق به حدقبل‌ازاجرای قانون‌حمایت خانواده نرسیده است .

بررسی آمار در سال گذشته نشان میدهد که زنان‌وشوهران بیشتری بسوی جدائی روی آورده‌اند . در سال ٤۹ تعداد ۱٤۰٦۵ دادخواست عدم‌امکان سازش به شعب سیزده‌گانه دادگاه های حمایت خانواده داده شده است .

در حالی که در سال ۵۰ این تعداد به ۱٤۹۸۹ نفر رسیده است و این نشان میدهد که تاثیر زندگی ماشینی روزبروز عمیق‌تر می شود .

باسه دلیل محکم یخچال آزمایش

پرفروش‌ترین یخچال در ایران وکشورهای همجوار است:

۱- به این دلیل که : یخچال آزمایش جادارتر است

۲- به این دلیل که : یخچال آزمایش قدرت سردکنندگی بیشتری دارد

۳- به این دلیل که : یخچال آزمایش با قیمت بین‌المللی عرضه میشود

یخچال آزمایش در ۵ اندازه مختلف با رنگ‌های دلپذیر

آغاز هفته دوم نمایش درسینما

ریولی

یك فیلم پلیسی پرانتریك برای همه آنهائیکه طالب هیجان وحادثه هستند

رود تیلور سوزی کندال

در فیلم رنگی

تیره تر از کهربا

"DARKER THAN AMBER"

باشرکت : جین راسل تئودور بایکل

محصول سینما سنتر فیلمز

پخش از سنتر فیلم

اقتباس از داستان مشهور «جان‌دی. مك‌دونالد» بزرگترین نویسنده پلیسی امروز امریکا

دو شعله آتش ، دو بشکه باروت دو بمب جاذبه جنسی برای اولین بار در کنار هم آتش افروزی میکنند .

برنامه آینده

سینما امپایر

بریژیت باردو کلودیا کاردینالله

در فیلم رنگی

آتش افروزان

باشرکت مایکل جی‌پولارو

گروه فرهنگی هدف

یکدوره کلاسهای فشرده کنکور (پزشکی فنی ـ کشاورزی ـ علوم) با ۱۵۰ جلسه درس ودریافت ۲۰۰۰ ریال برای دانش آموزانی که درخرداد فارغ‌التحصیل میشوند از ۲۷ خرداد در دبیرستان شماره ۱ هدف تشکیل میدهد برنامه این کلاسها تستی است واز داوطلبان امتحانی نظیر آنچه در مسابقات دانشگاهها انجام میشود بعمل آورده و بوسیله ماشین های (I.B.M.) تصحیح و نتیجه را اعلام خواهد نمود

خیابان پهلوی ـ جنب کلانتری مرکز

تلفن ۶۶۶۸۲۳ و ۶۶۱۶۷۹

قابل توجه مسافرین محترم آب‌گرم سرعین

اکنون که فصل مسافرت به آبگرم سرعین اردبیل میباشد مسافربری ایران ترانزیت برای رفاه وآسایش‌مسافرین محترم‌سرویس منظمی مستقیما از تهران به آبگرم سرعین و بالعکس دایر نموده‌و از اول تیر ماه آماده میباشد . برای دریافت بلیط و رزورو جا در تهران چهارراه گلوبندك دفتر ایران ترانزیت تلفن ۵۳۷۸۹۰ اردبیل سرچشمه مسافربری ایران ترانزیت تلفن ۳۴۹۱وسرعین نمایندگی ایران ترانزیت مراجعه فرمایند .

ایران ترانزیت

آ ـ ۶۷۱۵ ۱ ـ ۲

بعلت تراکم مطالب دنباله عشقها و بازیهای سیاسی ـ هانری کی‌سینجرادر شماره آینده مطالعه فرمائید

خازن ازپریدن فیوز جلوگیری می کند وبطور معجزآسا آمپر مصرفی برق راکاهش میدهد

ملا محمد جامع العلوم

یک لشکر جن دارد؟!

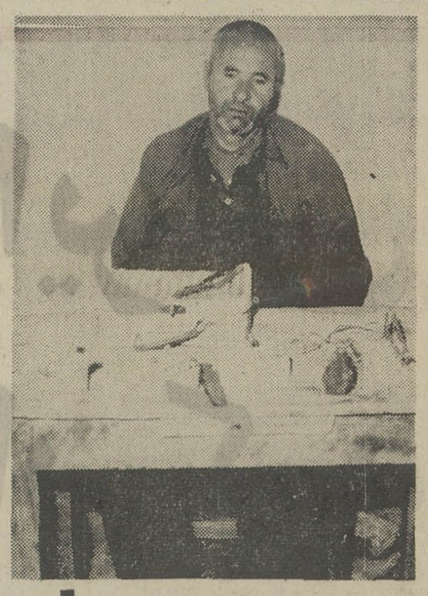

کاشمر ـ این هفته استادترین ودروغ‌پردازترین رمال های ایران پس از آنکه عده‌ای را تا یک قدمی مرگ برد ، دستگیر شد !

اوکه ملامحمد نام دارد ، ادعا میکند یک لشگر از اجنه تحت فرمان او هستند ، قادر است با سمن شیر گاو و مقداری تریاک سوخته سخت‌ترین زخم معده‌ها را معالجه کند ، بایک ضربه میله مخصوص زنان عقیم را باردار سازد ، و با یک حبه قند بریک درددل چند ساله خاتمه دهد !

ملامحمد علم پزشکی جدید را قبول ندارد و حتی درمحضر بازپرس هم میگوید: تنها راه معالجه همه ناخوشی ها کمک گرفتن از اجنه است .

او چندی پیش دندان مردی را کشید که منجر به کوری او شد ! همچنین برای یکی از مراجعین‌بیمار ساده لوحش که‌خیال میکرد زخم معده‌دارد ،روزی سه من‌شیرگاو مقداری سوخته تریاک ، قدری زیره سیاه و اندکی بادام تجویز کرد . این بیمار ده روز به تجویز ملامحمد «جامع‌العلوم!» عمل کرد و روز دهم چون به حال مرگ افتاده بود ، کسانش وی را برای معالجه به مشهد بردند و در یکی از بیمارستان های این شهر بستری‌کردند ! پزشکان بیمارستان پس از معاینه تشخیص‌دادند وی‌آپاندیسیت مزمن دارد و پس از یک عمل جراحی او را از مرگ نجات دادند ، و حالا ملامحمد میگوید : تقصیر من‌نیست ،خود اوبیمارش را عوضی گفته ...

ملامحمد برای معالجه کسانی که کمردرد دارند از هر بیمار ۷۰۰ ریال میگرفت و در مقابل پاکتی را که محتوی یک نوشته درهم و برهم بود به بیمار میداد و میگفت :اجنه به کمرت دست زده‌اند که درد کمر گرفته.. حالا این نوشته را که خط خود اجنه ها است بسوزان تا خوب شوی .

ملامحمد حتی مدعی است اگر سیصد تومان به او بدهند میتواند با کمک اجنه ، بچه های افلیج را چنان خوب معالجه کند که از آدم های معمولی هم بهتر راه‌بروند!

ناگفته نماند شصت درصد از بیماران ساده لوح ملا محمد را زنان عقیم تشکیل میدادند . ملا محمد برای معالجه درداین گروه از بیماران خود یک میله گداخته‌را که مدعی بود اجنه بوی اهدا کرده‌اند، به شکم زن نازا میکشیدوبیش‌از آنکه وردی می خواند بزن امیدوار میگفت : برو، یک ماه دیگر حامله میشوی .... که البته زن عقیم با این ترتیب مداوا نشد !

روزی هم که مامورین شهربانی کاشمر برای دستگیری این شیاد به منزلش رفتند، ملا محمد جان به محض دیدن آنها فریاد کشید : آی جن.... آی جن.... و بعد به زنها گفت :

ـ فرار کنید .... جن‌آمد ..... جن آمد!!

و اینک ملا محمد که پس از صدور قرار بازپرس ، زندانی شده ، روز وشب‌پشت میله‌های زندان قدم می‌زند و می‌گوید:

ـ همین روزهالشگراجانین مرانجات‌خواهند داد !!

در عکس ملامحمد را پس از دستگیری پشت میز کارش می‌بینید ، ابزار کار او که روی میز چیده شده عبارت است از : ۲ کلبتین دندان کشی ، ۳ عدد سرنگ‌مقداری آمپول بی‌حس کننده ، یک ماشین اصلاح سر و صورت ، و یک گلابی خشک شده که ملامحمد مدعی است بوسیله اجنه به او اهداء شده است .

گوناگون

از : م . کاشانی پور
خبرنگار اطلاعات درآلمان

جوراب شلواری ، برای خانم های خیلی چاق !

مونیخ ـ یکی‌ازکارخانه‌های سازنده‌جوراب شلواری موفق شد پس‌از چهار سال ، ماشین جدیدی اختراع‌کند تا برای خانم های خیلی چاق هم از این نوع جورابها بسازد .

پیش از این جوراب ها فقط درچهاراندازه ساخته میشد و اگر خانمی بیش از حد چاق بود نمی توانست از این جوراب ها استفاده کند . اما با بکار افتادن این ماشین جدید ، این دسته از خانمها هم میتوانند جوراب شلواری بپوشند .

دادگاه هامبورك ، تدریس سکس را ممنوع کرد !

هامبورك ـ والدین سه‌بچه ، از این که درمدرسه به بچه‌هایشان درس سکس میدهند به‌دادگاه هامبورك شکایت کردند . شاکیان در شکوائیه خود نوشته بودند: از وقتی که مربیان مدرسه به بچه های ما مسائل‌جنسی، اعمال مقاربتی و طرق لذت‌بردن تنهائی ، را یاد داده‌اند، دررفتار و روحیات بچه ها تغییرات خطرناکی بوجود آمده است .

دادگاه پس‌از بررسی‌این‌شکوائیه ، معلمین و مربیان مدرسه را مقصر دانست و محکوم کرد و توضیح داد که این طرز آموزش مسائل جنسی ، بچه ها را گمراه می کند و بعید نیست که آنها را بسوی انحرافات خطرناك و حتی جنایات ناشی از تمایلات جنسی سوق دهد .

قابل توجه طرفداران ایرانی آموزش مسائل سکسی به کودکان !

حاشیه پرداز

هادی خرسندی

انتخابات‌صنف‌حاشیه‌پرداز

در انتخابات صنف حاشیه ـ پرداز که نیم ساعت بعدازنیمه شب گذشته انجام گرفت ، اینجانب،حاشیه‌پرداز معروف، با اکثریت آراء به عنوان حاشیه‌پردازشایسته‌سال‌انتخاب شدم .

اسامی اعضای هیئت رُوری ، و کسانی که دراین‌انتخابات شرکت کرده‌بودند ، به ترتیب اهمیت مقام، بدینقرار است :

۱ـ مادر گرامی اینجانب (که من روز ۲۵ آذر هر سال ، شدیداً دوستش می‌دارم!)

۲ـ اخوی بزرگتر اینجانب (که دو سال از من کوچکتر است ،ولی با مراجعه به ثبت احوال چهارسال برای‌خودش «کبرسن» گرفته، که من از او حرف‌شنوی داشته باشم ، نه او از من!)

۳ـ عموی بزرگ اینجانب (توضیح اینکه عموی کوچک ندارم) .

۴ـ عمه گرامی اینجانب (که بدستور خوانندگان عزیز روزنامه، در طول هفته بکرات قربانش میروم!)

و دیگران عبارت بودند از :

دائی بزرگ ـ دائی کوچک ـ دائی متوسط ـ وبسیاری‌دیگر از دوستان ِ آشنایان و هوهو خویش‌ها که بدون حب‌وبغض درانتخابات صنف حاشیه ـ پرداز شرکت کردند و همگی به‌من رای دادند !

حالا، که ملاحظه فرمودیدبنده با چه اتفاق آرائی در این انتخابات صنفی بدون شیله‌ـ پیله، به مقام شایستگی نائل شده‌ام: به اطلاع می‌رسانم‌که آماده‌ام تا آخرین قطره خون خود (ببخشید!) تا آخرین قطره جوهر خودنویس خود به‌پرداختن حاشیه بپردازم.

ضمنا‌بدینوسیله ازمسئولین امور ، که با انجام اقدامات عام‌المنفعه سوژه کافی در اختیارم می گذارندکمال‌تشکر را دارم. از برگزار کنندگان محترم سمینارهای روزانه و هفتگی و ماهانه و سالانه، از شهردار ساوه‌که آب‌نمیخورد تا سنگ کلیه نداشته باشد ، از فلان بخشدار که از گرانی نرخ‌ها شکایت‌می‌کند، وازهمه آنها، که در راه خیرخواهی وسوژه دادن دست بنده، همه چیز را گران می کنند ، سپاسگزارم !

پسرم‌را در کجا دفن کرده‌اید؟

مشهد ـ زنی بنام‌سکینه‌سه سال‌است‌که میخواهداز علت مرك و محل‌دفن‌پسر جوانش مطلع شود ولی کسی به او جواب نمیدهد !

این زن میگوید :

ـ سه سال قبل پسرم نورالله پروندی ، به اتفاق عموی ناتنی خود ، اسمعیل دروکی ، از «زاوین‌کلات»که محل زندگی‌مابود خارج شد، تا برای روشن کردن وضع نظام وظیفه خود به مشهد برود . ولی چند روز بعد ، اسماعیل دروکی به «زاوین» آمد و گفت که پسرم بین راه تصادف کرده و مرده است. و حتی اضافه کرد که جسد پسرم را درپزشکی قانونی مشهد کالبد شکافی کرده‌اندو اجازه دفن داده‌اند .

سکینه افزود :

ـ هرچه از او خواستم محل دفن‌پسرم‌رانشان بدهد، طفره رفت ، تا جائی که من به او مشکوك شدم و حالا فکر میکنم پسرم را همین عموی ناتنی‌اش کشته است.

سکینه درحالی که شماره های‌ثبت چندنامه وشکوائیه‌را نشان میداد گفت :

ـ حالا سه سال است که با دادن ده ها شکایت ، خواسته‌ام‌از علت‌مرك‌و محل دفن پسرم مطلع شوم ، اما هنوز موفق نشده‌ام .

زنهای زشت ، سمبل اهواز نیستند!

اهواز ـ در جلسه اخیرانجمن شهر اهواز،دکترمعاضد ، عضو این انجمن موضوع تعویض مجسمه‌های فلکه سه‌گوش‌میدان غربی اهوازرا ،که روبروی پل معلق این‌شهرقراردارد ، مطرح کردو گفت :

ـ دراین میدان قبلا مجسمه سه دخترزیبا و طناز نصب‌شده بود ، ولی چندی قبل معلوم‌شد روی چه انگیزه‌ای مجسمه‌های این‌سه دختر زیبا و فرشته های دیدنی را برداشتند و بجای آن ها ، مجسمه سه زن زشت و بیقواره را نصب کردند!

دکتر معاضدافزود : مجسمه این زنها ، برعکس مجسمه سه دختر زیبای قبلی ، هیچگونه ارزش هنری ندارد و افراد خارجی که به اهواز می‌آیند وقتی در بهترین نقطه شهر و روبروی پل معلق ، مجسمه‌این سه‌زن را می‌بینند تصور میکنند این مجسمه‌هاسمبل شهر اهواز هستند ،در صورتی که چنین نیست و مجسمه سه زن زشت نمی‌تواند سمبل‌شهر اهوازباشد و بایدنسبت‌به تعویض مجددااین مجسمه ها اقدام شود.

در این جلسه همچنین مسائل مالی شهرداری و امور عمرانی شهر مورد بررسی نمایندگان قرار گرفت . آقای وکیل زاده یکی از اعضای در مورد بیلان حسابهای شهرداری اهواز گفت : من هیچوقت ندیده‌ام که شهرداری اهواز بیلان منتشر کند . شهردار قبلی نیز چند باربیلان رابه انجمن شهر آورد وقول انتشار آنرا داد ، ولی از انتشار آن خبری نشد.

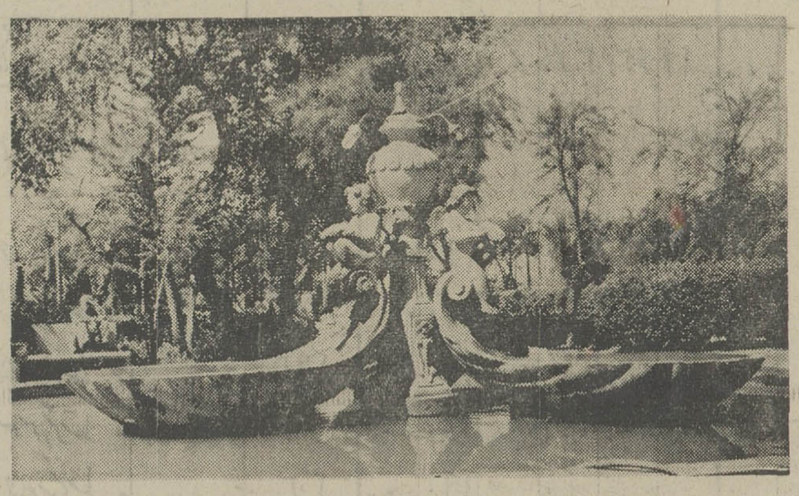

این‌مجسمه‌های زیبا را برداشتند و بجای آنها مجسمه چند زن‌زشت‌را گذاشتند .

آقای دکتر معاضد موضوع حسابرسی امورمالی شهرداری را مطرح کرد و گفت : اگر ما حسابرسان محلی داشته باشیم لزومی ندارد که ازتهران حسابرس بیاوریم.

انجمن با نظر وی موافقت کرد وقرار شد بانظر رئیس کمیته مالی حسابرسان محلی‌به بیلان شهرداری رسیدگی و سپس آنرا منتشر کنند.

در این جلسه همچنین موضوع نرخ ارزاق عمومی مطرح شد و شهردار اهواز که درجلسه حضورداشت در مورد نرخ گوشت گفت : قیمت‌گوشت در اهواز همیشه باید متناسب باقیمت آن‌در شهرهای نزدیک اهوازازجمله آبادان،خرمشهرو ودزفول باشد، زیرا احتمال دارد عده‌ای از سود جویان گوشت ارزان از اهواز تهیه کنند وآنرا بقیمت گرانتر در شهر های مورد بحث بفروش برسانندازاینرو،براساس‌ضوابط جدیدی‌نرخ‌گوشت اهواز مجددا اعلام خواهد شد .

آگهی مزایده فروش خانه

بانك ملی ایران ششدانگ یکباب خانه پلاك شماره ۳۵۸۲٫۵ بمساحت ۴۶۳ مترمربع واقع در چهار راه سرچشمه خیابان‌نظامیه کوچه واحدی شماره ۶۸ را از طریق مزایده بفروش میرساند. طالبین میتوانند برای بازدید خانه مزبور به نشانی فوق ودریافت برك شرایط مزایده به اداره ساختمان این بانك واقع درخیابان سعدی جنوبی نبش کوچه ممتاز مراجعه و در صورت تمایل سپرده‌ای معادل ۵٪ بهای پیشنهادی خود قبلا بحساب شماره ۸۴۰۸ اداره ساختمان نزد شعبه سعدی منظور و رسید آنرا پیوست پیشنهاد بدون قید و شرط خود نموده و در پاکت لاك و مهر شده تا آخر وقت اداری روز ۱۳۵۱٫۴٫۶ بدفتر اداره ساختمان این بانك تسلیم نمایند . پیشنهادات واصله در ساعت ۱۰ صبح روز ۱۳۵۱٫۴٫۷ باز و قرائت خواهد شد عوارض و مالیات و هزینه آگهی به عهده برنده مزایده بوده‌وبه‌پیشنهادات فاقد سپرده و مشروط و مبهم ترتیب اثر داده نخواهد شد .

م الف ۴۱۶۴

بانك ملی‌ایران

۱ـ۲ ۱ـ۱۸۹۳۰

آگهی مناقصه

مرکز اصلاح و تهیه نهال وبذر کرج وابسته بوزارت کشاورزی و منابع طبیعی کرایه حمل ونقل حدود ۲۰۰ نفراز کارگران مزارع خود از شهر کرج تا مزرعه چهارصدهکتاری بفاصله تقریبی ۹ کیلو متر جاده اسفالته در دونوبت صبح‌و عصر در طی مدت تقریبی پنج‌ماه در سال جاری توسطاتوبوس یا مینی‌بوس را بمناقصه واگذار مینماید. پیشنهاد دهندگان بایستی برك مشخصات حاوی شرایط و جزئیات‌مناقصه را از دفتر مرکز واقع در خیابان شاهدشت کرج دریافت و پیشنهادات خود راتاساعت ۱۰ صبح روز چهار شنبه ۵۱٫۴٫۷ بدفتر مرکز تسلیم نمایند .

پیشنهادات واصله در ساعت ۱۱ صبح همانروز بازو قرائت خواهدشد. م‌الف ۴۰۳۷

۱ـ ۳ آ ـ ۱۷۹۶۶

آگهی مناقصه شماره ۶۷۰٫۵۱

راه‌آهن دولتی ایران بانصد دستگاه چراغ خیابانی ۱۲۰ سانتی دولامید مورد نیازرا برطبق مشخصات وشرایط مربوطه. از طریق مناقصه تحویل تهران انبارمرکزی د تهران خریداری می‌نماید .

داوطلبان شرکت در مناقصه می‌توانند در ساعات اداری‌جهت دریافت اسناد مناقصه باداره کل کارپردازی مراجعه فرمایند شرکت کنندگان در مناقصه باید مبلغ چهل‌هزار ریال بعنوان سپرده شرکت در مناقصه به صندوق راه‌آهن پرداخت و رسید صندوق یامعادل همان مبلغ ضمانت‌نامه بانکی صادره از یکی‌از بانکهای مجاز ایران که لااقل یکماه اعتبار داشته باشدبضمیمه پیشنهاد خود تاساعت ۹صبح روز ۵۱٫۴٫۲۷ در صندوق پیشنهاد ها واقع در اداره کل کارپردازی بیاندازند پیشنهاد های واصله ساعت ده روزمزبور باز و قرائت خواهد شد . حضورپیشنهاد دهندگان یا نمایندگان مجاز انها درجلسه مناقصه آزاد است و راه‌آهن در رد و یا قبول هریك یا تمام پیشنهاد ها مادامیکه قرارداد مبادله نشده است جزا و کلا مختار می‌باشد به‌پیشنهاد فاقد سپرده و مشروط و مبهم و پیشنهادیکه بعداز موعد مقرر برسد ترتیب‌اثر داده نخواهد شد سپرده برنده اول و نفر دوم مناقصه نگهداری و درصورت استنکاف از انجام معامله بدون هیچگونه تشریفات بنفع راه‌آهن ضبط خواهد شد. مالیات متعلقه و هرگونه عوارض دیگربعهده برندگان مناقصه‌میباشد. راه‌آهن میتواند تاصدی بیست‌و پنج از میزان معامله را کسر یا اضافه نماید .م الف ۴۱۷۴

راه‌آهن دولتی ایران

آگهی مناقصه شماره ۷۱۰ و ۳۴۶٫۵۱

راه‌آهن دولتی ایران سه‌قلم لوازم برق مختلف از قبیل کنتور ۵ و ۱۰ آمپر یك‌فاز ۲۲۰ ولت وفیوز آمپرپایه‌دار مورد نیاز رابر طبق مشخصات و شرایط مربوطه .

از طریق مناقصه تحویل تهران انبارمرکزی د تهران خریداری می‌نماید .

داوطلبان شرکت در مناقصه می‌توانند در ساعات اداری‌جهت دریافت اسناد مناقصه باداره کل کارپردازی مراجعه فرمایند شرکت کنندگان در مناقصه باید مبلغ ۲۵ هزار ریال بعنوان سپرده شرکت در مناقصه به صندوق راه‌آهن پرداخت و رسید صندوق یامعادل همان مبلغ ضمانت‌نامه بانکی صادره از یکی‌از بانکهای مجاز ایران که لااقل یکماه اعتبار داشته باشدبضمیمه پیشنهاد خود تاساعت ۹صبح روز۲۴٫۴٫۵۱ در صندوق پیشنهاد ها واقع در اداره کل کارپردازی بیاندازند پیشنهاد های واصله ساعت ده روزمزبور باز و قرائت خواهد شد . حضورپیشنهاد دهندگان یا نمایندگان مجاز انها درجلسه مناقصه آزاد است و راه‌آهن در رد و یا قبول هریك یا تمام پیشنهاد ها مادامیکه قرارداد مبادله نشده است جزا و کلا مختار می‌باشد به‌پیشنهاد فاقد سپرده و مشروط و مبهم و پیشنهادیکه بعداز موعد مقرر برسد ترتیب‌اثر داده نخواهد شد سپرده برنده اول و نفر دوم مناقصه نگهداری و درصورت استنکاف از انجام معامله بدون هیچگونه تشریفات بنفع راه‌آهن ضبط خواهد شد مالیات متعلقه و هرگونه عوارض دیگربعهده برندگان مناقصه‌میباشد. راه‌آهن میتواند تاصدی بیست‌و پنج از میزان معامله را کسر یا اضافه نماید .م الف ۴۱۷۴

راه‌آهن دولتی ایران

BARECHAB

آبیاری بارانی

برای مزارع ، باغات ، محوطه منازل و فضاهای سبز

شرکت سهامی توسعه و تولید آبیاری بارانی

«بارش آب»

شماره ۶۹ خیابان آناتول فرانس

تلفن‌های ۶۶۵۷۲۳ ۶۶۷۷۳۸

کایزرجیپ کورپوریشن مقیم‌تولدو ـ اوهایو در امریکا

صاحب اختراع راجع به «سرسیلندر دیزل» که در ایران تحت شماره ۴۸۶۰ به‌ثبت رسیده است اجازه بهره‌برداری ازاختراع مزبور را باشخاص ذینفع عرضه مینماید . برای کسب اطلاع بیشتر بدفتر حقوقی ر. آقابابیان و همکاران خیابان شاه کوچه نوبهار شماره ۱۸ مراجعه شود .

آگهی تشکیل مجمع عمومی

مجمع عمومی عادی سالیانه شرکت سهامی فیروز

روز پنجشنبه ۱۵ تیرماه ۱۳۵۱ ساعت ۶ بعد از ظهر درمحل شرکت تشکیل میگردد . دستور جلسه بقرار ذیل است :

۱ـ استماع گزارش هیئت مدیره و بازرس شرکت
۲ـ تصویب تراز نامه سال قبل
۳ـ شور ومذاکره راجع به خط مشی آیندهشرکت
۴ـ تجدید انتخاب بازرس شرکت
۵ـ مذاکره و اخذ تصمیم در مورد سایر مسائل‌و پیشنهاداتی که از طرف صاحبان سهام مطرح خواهد شد . از صاحبان سهام متمنی است با رعایت مقررات اساسنامه در روز و ساعت مقرر در جلسه مجمع حضور بهمرسانند .

رئیس هیئت مدیره شرکت سهامی فیروز

۱ـ۱۹۱۱۰

کمپرسورهای ساخت اشکودا

قابل اطمینان و نیرومند با قدرت بازدهی ۲۰۰ تا ۶۶۰ مترمکعب هوای فشرده‌درساعت

سرویس دستگاه ولوازم یدکی ماشین بطور کامل تضمین میگردد

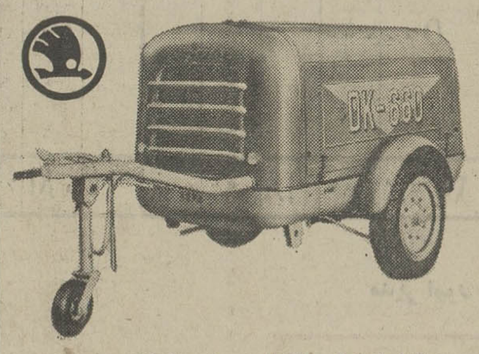

ضمنا بیل های مکانیکی ـ غلطك های جاده سازی ـ سنگ شکن ، پمپ های آب الکتروموتور جرثقیل های سیار ـ موتور دیزل و دستگاه های دیزل ژنراتور ـ لیفت تراکهای مجهز به دوشاخه بارگیری و سایر ماشین آلات و ابزاردد انباد این‌شرکت‌واقع‌درخیابان‌شوش موجودمیباشد .

نماینده انحصاری در ایران :

شرکت تجارتی ایران واشکودا

خیابان تخت جمشید ۱۶۲ تلفن۸۲۹۴۲۷ـ۸۲۵۳۶۰

تلگرافی ـ اشکودا ورکس

فروشگاه خیابان سعدی شماره ۷۱۶ تلفن ۳۱۶۴۷۶

انبار خیابان‌شوش‌شماره۱۳ تلفن۳۵۶۲۴۷

آگهی مناقصه شماره ۲۷

نیروی هوائی‌شاهنشاهی مقدار تخته سه‌لائی میر و فرمیکامورد نیاز خود را ازطریق مناقصه خریداری مینماید . پیشنهاد دهندگان میتوانند با مراجعه بستاد فرماندهی نیروی هوائی (خیابان فرح‌آباد) ودریافت برگ شرائطو مشخصات پیشنهادات خود را برطبق مفاد مندرج در برگ شرائط تنظیم نموده و تا ساعت ۱۳ روز شنبه ۵۱٫۴٫۱۰ بدفتر آجودانی کل ستاد فرماندهی تسلیم نمایند م‌الف ۴۱۶۵

نیروی هوائی شاهنشاهی

آگهی مناقصه شماره ۵۸۴٫۵۱

راه‌آهن دولتی ایران چهار قلم لاستیك روئی و توئی مختلف موردنیاز رابرطبق مشخصات وشرایطه‌مربوطه.

از طریق‌مناقصه تحویل‌تهران انبار مرکزی ب تهران‌خریداری مینماید.

داوطلبان شرکت در مناقصه می‌توانند در ساعات‌اداری جهت دریافت‌اسناد مناقصه باداره‌کل کارپردازی مراجعه فرمایندشرکت کنندگان در مناقصه باید مبلغ سی‌هزارریال‌بعنوان‌سپرده‌شرکت در مناقصه به صندوق‌راه‌آهن پرداخت‌و رسید صندوق یامعادل همان مبلغ ضمانت‌نامه بانکی صادره‌یکی از بانکهای مجاز ایران که‌لااقل یکماه اعتبار داشته‌باشد بضمیمه پیشنهاد خود تاساعت۹صبح روز ۵۱٫۴٫۲۵در صندوق پیشنهاد هاواقع در اداره کل کارپردازی بیاندازند . پیشنهاد های واصله ساعت‌ده‌روز مزبور بازوقرائت خواهدشد . حضور پیشنهاد دهندگان یا نمایندگان مجاز آنها در جلسه مناقصه‌آزاد است‌وراه‌آهن دررد یاقبول هر یك یاتمام پیشنهاد ها مادامی که قرارداد مبادله‌نشده است‌جزاوکلا مختار می‌باشد به‌پیشنهاد فاقدسپرده و مشروط و مبهم وپیشنهادیکه بعد از موعد مقرر برسدترتیب اثر داده‌نخواهد شدسپرده برنده اول و نفردوم مناقصه نگهداری و در صورت استنکاف از انجام معامله بدون هیچگونه تشریفات‌بنفع راه‌آهن ضبط خواهدشد مالیات متعلقه و هرگونه‌عوارض دیگربعهده برندگان مناقصه می‌باشد . راه‌آهن می‌تواند تاصدی بیست‌وپنج از میزان معامله را کسریا اضافه نماید .م‌الف ۴۱۷۳

آ ـ۱۸۹۲۶ ۱ـ۲

آگهی مناقصه شماره ۳۹۷٫۵۱

راه‌آهن‌دولتی ایران دو دستگاه قابلوی چدنی نیروی برق شامل یکعددکلید اصلی چهار صد آمپری سه‌فاز خودکارمورد نیاز را برطبق‌مشخصات و شرایط مربوطه از طریق مناقصه تحویل‌تهران‌انبارمرکزی د ریلگذاری تهران‌خریداری می‌نماید.

داوطلبان شرکت در مناقصه می‌توانند در ساعات‌اداری جهت دریافت‌اسناد مناقصه باداره‌کل کارپردازی مراجعه فرمایندشرکت کنندگان در مناقصه باید مبلغ ۸۵۰۰ریال‌بعنوان‌سپرده‌شرکت در مناقصه به صندوق‌راه‌آهن پرداخت‌و رسید صندوق یامعادل همان مبلغ ضمانت‌نامه بانکی صادره‌یکی از بانکهای مجاز ایران که‌لااقل یکماه اعتبار داشته‌باشد بضمیمه پیشنهاد خود تاساعت۹صبح‌روز۲٫۴٫۵۱ در صندوق پیشنهاد هاواقع در اداره کل کارپردازی بیاندازند پیشنهاد های واصله ساعت ده‌روز مزبور بازوقرائت خواهدشد . حضور پیشنهاد دهندگان یا نمایندگان مجاز آنها در جلسه مناقصه‌آزاد است‌وراه‌آهن دررد یاقبول هر یك یاتمام پیشنهاد ها مادامی که قرارداد مبادله‌نشده است‌جزاوکلا مختار می‌باشد به‌پیشنهاد فاقدسپرده و مشروط و مبهم وپیشنهادیکه بعد از موعد مقرر برسدترتیب اثر داده‌نخواهد شدسپرده برنده اول و نفردوم مناقصه نگهداری و در صورت استنکاف از انجام معامله بدون هیچگونه تشریفات‌بنفع راه‌آهن ضبط خواهدشد مالیات متعلقه و هرگونه‌عوارض دیگربعهده برندگان مناقصه می‌باشد

م‌الف۴۱۷۰

راه‌آهن‌دولتی ایران

آ ـ۱۸۹۲۲

بانك مرکزی ایران باطلاع‌عموم‌میرساند:

در روز پنجشنبه بیست و پنجم خرداد ماه جاری اوراق قرضه یکساله با بهره ۸٪ در سال و سه ساله با بهره ۹٪ درسال‌از محل اوراقی که‌بانك مرکزی ایران‌در روز انتشار (چهارم خردادماه۱۳۵۱) بحساب‌خود خریداری نموده‌برای فروش عرضه میگردد ودر موقع‌فروش بهره متعلقه ازتاریخ انتشار تا تاریخ فروش به بهای اسمی اوراق اضافه شده وازخریداراخذ میشود. بهره اوراق قرضه‌از مالیات‌بردرآمد معاف و هرششماه یکبار پرداخت میگردد .

مبلغ اضافی که در تاریخ بیست و پنجم خرداد ماه برای فروش هر ۱۰٫۰۰۰ ریال اوراق قرضه یکساله و سه ساله دریافت میشود بترتیب ۴۶/۷۰ ریال‌و۵۲٫۰ریال میباشد. بدین ترتیب برای مثال یکبرك قرضه ۱۰ هزار ریالی سه ساله منتشره در تاریخ چهارم خرداد ۱۳۵۱ در تاریخ بیست و پنجم خرداد ماه بمبلغ ۱۰٫۰۵۲٫۵۰ ریال بفروش خواهد رسید .

علاقمندان بخرید اوراق قرضه میتوانند درروز پنجشنبه مذکور به بانك مرکزی ایران و یا هریك از بانك های اعتبارات ، ایرانیان ، بازرگانی ، بیمه ، بیمه بازرگانان ، پارس ، تجارت خارجی ، تهران ، رفاه کارگران ، سپه ، صادرات ، عمران ، کشاورزی و ملی مراجعه نمایند .

آگهی تجدید مناقصه شماره ۳۹۷٫۵۱

راه‌آهن‌دولتی ایران دو دستگاه قابلوی چدنی نیروی برق شامل یکعددکلید اصلی چهار صد آمپری سه‌فاز خودکارمورد نیاز را برطبق‌مشخصات و شرایط مربوطه از طریق مناقصه تحویل‌تهران‌انبارمرکزی د ریلگذاری تهران‌خریداری می‌نماید.

داوطلبان شرکت در مناقصه می‌توانند در ساعات‌اداری جهت دریافت‌اسناد مناقصه باداره‌کل کارپردازی مراجعه فرمایندشرکت کنندگان در مناقصه باید مبلغ ۸۵۰۰ریال‌بعنوان‌سپرده‌شرکت در مناقصه به صندوق‌راه‌آهن پرداخت‌و رسید صندوق یامعادل همان مبلغ ضمانت‌نامه بانکی صادره‌یکی از بانکهای مجاز ایران که‌لااقل یکماه اعتبار داشته‌باشد بضمیمه پیشنهاد خود تاساعت۹صبح‌روز۲٫۴٫۵۱ در صندوق پیشنهاد هاواقع در اداره کل کارپردازی بیاندازند پیشنهاد های واصله ساعت ده‌روز مزبور بازوقرائت خواهدشد . حضور پیشنهاد دهندگان یا نمایندگان مجاز آنها در جلسه مناقصه‌آزاد است‌وراه‌آهن دررد یاقبول هر یك یاتمام پیشنهاد ها مادامی که قرارداد مبادله‌نشده است‌جزاوکلا مختار می‌باشد به‌پیشنهاد فاقدسپرده و مشروط و مبهم وپیشنهادیکه بعد از موعد مقرر برسدترتیب اثر داده‌نخواهد شدسپرده برنده اول و نفردوم مناقصه نگهداری و در صورت استنکاف از انجام معامله بدون هیچگونه تشریفات‌بنفع راه‌آهن ضبط خواهدشد مالیات متعلقه و هرگونه‌عوارض دیگربعهده برندگان مناقصه می‌باشد . راه‌آهن می‌تواند تاصدی بیست‌وپنج از میزان معامله را کسریا اضافه نماید .م‌الف ۴۱۷۳

آ ـ۱۸۹۲۶ ۱ـ۲

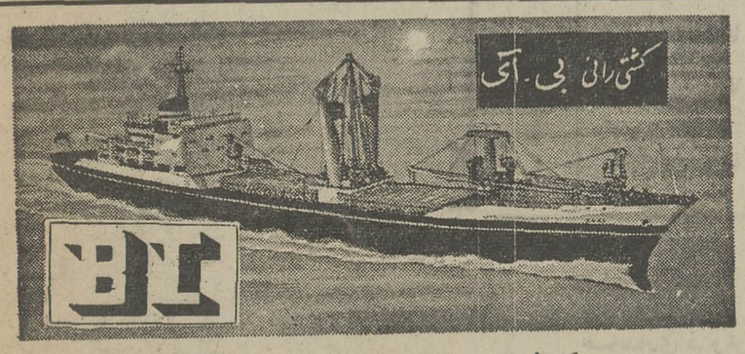

کشتی «نوشراسفر۹۱»

بدینوسیله باستحضار بازرگانان محترم‌میرساند که کشتی نامبرده بنا بدستور سازمان بنادر و کشتیرانی به بندرشاهپور اعزام گردید و کلیه کالای خرمشهر را در بندر شاهپور تخلیه مینماید .

این کشتی روز چهار شنبه ۲۴ خردادماه‌جاری وارد بندر شاهپور خواهد شد خواهشمند است برای اخذ ترخیصه به‌شعبه این شرکت در بندر شاهپور مراجعه فرمایند .

شرکت گری مکنزی محدود

تهران تلفنهای : ۳۱۴۱۵۶٫۵۹
خرمشهر تلفنهای : ۲۷۴۸٫۵۰

قیمت شیشه ایرانی را روی کاغذ ارزان کرده‌اند

GHAZVIN GLASS COMPANY
Sanaii Avenue, 26 cross Shahin
P. O Box 3304
Tel. 627767, 621880

شرکت سهامی شیشه قزوین
خیابان سنائی ـ چهارراه شاهین ـ شماره ۲۶
تلفن: ۶۲۷۷۶۷ و ۶۲۱۸۸

صورتحساب ماه بهمن و اسفند سال ۱۳۴۹

Name of Customer

STATEMET OF ACCOUNT

تاریخ روز	ماه	شرح	شماره فاکتور تحویل کالا	شماره حواله	حساب جاری بدهکار	حساب جاری بستانکار	اسناد دریافتی بدهکار	اسناد دریافتی بستانکار	جنس تحویل نشده بدهکار	جنس تحویل نشده بستانکار
		مانده ماه پایان دی ۱۳۴۹				۱۲۶۲۴۳۳۰	۱۸۰۰۰۰۰۰			
۱۳	۱۱	بهای ۲۲۵ ۱۱۴۰×۱۱۴۰ شیشه مربع جهارگوش حرارت دیده		۶۸۷	۲۶۵۰۰۰					
۸	۱۱	۱۰۰۰×۱۹۰ « دوسیم		۶۹۷	۱۸۵۰۰۰۰					
۳	۱۲	۱۰۰۰×۱۹۰ « چهارسیم سرخط حرارت		۲۸۴	۱۹۰۰۰۰					
		۵۰۰×۲۸۰ « شش سیم سرخط «		۲۸۴	۱۴۰۰۰۰					
۶		۱۰۰۰×۱۹۰ « چهارسیم سرخط «		۲۹۳	۱۹۰۰۰۰					
۲		۳۰۰۰×۱۳۰ « سه سیم سرخط «	۵X	۳۰۲	۲۶۰۰۰۰	۱۰۰۰۰ کسر				
۶		۱۰۰۰×۱۹۰ « چهارسیم سرخط «		۳۰۲	۱۹۰۰۰۰					
۹		۱۵۰۰×۱۸۰ « سه سیم حرارت دیده	۱۵X	۳۰۲	۲۷۰۰۰۰	۲۲۵۰۰ کسر				
۱۷	۱۱	۱۰۰۰×۸۵ « دوسیم حرارت دیده	X	۷۱۱	۱۲۹۰۰۰					
۱۳	۱۲	دفتر کل ۱۸۵۷۱ - ۲۹/۱۱/۱۰							۵۰۰۰۰۰	
		« ۲۸۵۷۲ - ۲۹/۱۱/۱۰							۵۰۰۰۰۰	
۱۳		« ۲۸۵۷۳ - ۲۹/۱۱/۱۰							۵۰۰۰۰۰	
		« ۲۸۵۷۴ - ۲۹/۱۱/۱۰							۵۰۰۰۰۰	
		کسر از بدهی ۱۹ کسر ۳۵۴۸۵۸		۵۱						
۲۱		۱۰۰۰×۸۵۰۳ « سه سیم حرارت دیده		۷۲۷	۱۸۵۰۰۰۰					
		۱۰۰۰×۷۵ « دوسیم بلند «		۷۲۷	۷۵۰۰۰۰					
		۱۰۰۰×۷۰ « دوسیم کوتاه «		۷۲۷	۷۰۰۰۰۰					
		۲۰۰۰×۱۵۵ « سه سیم حرارت دیده	۱۸X	۳۴۰	۳۳۰۰۰۰	۳۰۰۰۰ کسر				
		۱۰۰۰×۲۵۵ « چهارسیم بلند «	۳۸X	۳۴۰	۲۵۵۰۰۰	۲۵۰۰۰ کسر				
		۱۰۰۰×۱۳۰ « سه سیم سرخط «	۸X	۳۴۰	۱۳۰۰۰۰	۵۰۰۰ کسر				
		۱۰۰۰×۱۹۰ « چهارسیم سرخط «		۳۴۰	۱۹۰۰۰۰					
		دفتر کل حساب ۲۸۵۷۵ - ۲۹/۱۱/۱۰							۵۰۰۰۰۰	
		« ۲۸۵۷۶ - ۲۹/۱۱/۱۰							۵۰۰۰۰۰	
۲۹		مانده گیرک بهمن ۴۹ کارخانه مدیم			۱۷۴۴۰					
		جمع «			۲۳۷۴۰					
		مانده فعلی			۵۱۲۱۶۸۰	۱۳۰۸۱۶۷۱	۱۸۰۰۰۰۰۰	۳۰۰۰۰۰۰		

حسابداری فروش

مدیر امور مالی

فروشندگان شیشه خارجی برای خریداران تسهیلات فراوان ایجاد میکنند و خریدار آنرا نمیخرد .. وشیشه ساخت وطن در دست مشتی دلال قرارداده شده که هزاران مشکل برای خریدار ایجاد میکنند ولی خریدار ایرانی آنرا خریداری میکند

کارخانجات شیشه سازی از میلیونها تن مواد خام موجود در مملکت و با حداقل قیمت استفاده میکنند . این واحد های صنعتی در برابر مزد و سوخت ارزان باید شیشه ساخت داخل را ارزانتر از شیشه خارجی بفروشند .

باین گراور دقت فرمائید : کارخانه شیشه سازی قزوین یک سال پیش بموجب ارقام موجوددر این صورتحساب شیشه را متری ۷۰ ریال ویا ۵ درصد تخفیف فروخته است . این کارخانه طی هفته گذشته طی آگهی رسمی اعلام داشته که به پیروی از سیاست دولت شیشه را ارزان کرده و قیمت آنرا متری نودریال اعلام داشته است ..!

درهفته گذشته میان اتحادیه صنف فروشندگان شیشه تهران و کارخانجات شیشه‌سازی بر سر نحوه توزیع شیشه و تعیین قیمت فروش شیشه بحثی در گرفت که این بحث به صورت تذکر و انتقاد و اطلاعیه در جراید منعکس گردید. بدنبال پیش‌آمدن این وضع اتحادیه صنف فروشندگان شیشه تهران رپرتاژنویس روزنامه را بمنظور انعکاس نظرات فروشندگان شیشه باین اتحادیه دعوت کرده و مسائل مبتلا به فروشندگان شیشه تهران را جهت انتشار در روزنامه در اختیار وی قرار دادند . مسئولان اتحادیه اعلام داشتند که در عصر تحولات اجتماعی و صنعتی ایران سیاست اقتصادی و صنعتی دولت کاملا مشخص و حساب شده تعیین گردیده ودولت و وزارت اقتصاد ایران تا مرز امکان رقابت و بقای صنایع در برابر تولیدات خارجی از صنایع حمایت می کنند اگر صاحبان صنایع یا را از این فراتر نهند و بجای بردن سود عادله به مصرف کننده اجحاف نمایند دیگر از حمایت دولتی برخوردار نخواهند بود و این روشن‌ترین تفسیر و نقاشی سیاست اقتصاد ملی دولت و وزارت اقتصاد میباشد. اتحادیه صنف شیشه فروش اعلام کرد که توجه باین مطلب از طرف صاحبان صنایع ضرورت دارد و آنها باید بدانند که اکتفا به سود عادلانه ومنصفانه موجب جلب حمایت مصرف کنندگان شده و برنامه دولتی را در زمینه حمایت از صنایع ملی تا آنجا تقویت خواهد کرد که اگر روزی این حمایت منتفی شده و مرزها بروی کالا های خارجی باز شود ، مردم روی اصل توجه به مصالح اقتصاد ملی و صنعتی با انصراف از مصرف کالا های خارجی چتر شکست ناپذیری در زمینه حمایت از صنایع بگسترند و این امتیاز پرارزشی است که صاحبان صنایع ملی میتوانند درصورت رعایت حقوق و مصالح مصرف کنندگان خود ازفردا بدست آورند . اتحادیه اعلام کرد که افراد صنف شیشه ـ فروش نارضائی هائی از دو کارخانه بزرگ شیشه‌سازی دارد و برای طرح این انتقادات عنوان چنین مقدمه‌ای راچیده است و افراد این صنف ضمن اظهارنظر صریح در زمینه حمایت از صنایع داخلی و برنامه صحیح دولت در زمینه تاسیس کارخانجات شیشه ـ سازی در عین‌حال نقاط ضعف این دو کارخانه را که ممکن است در صورت مداومت منتهی به انهدام این صنعت گردد برملا می‌کنند و نشان میدهند که به موجب اسناد و مدارک قطعی و غیر قابل انکار گردانندگان صنایع شیشه ـ سازی بچه ترتیب و صورتی دست به انجام مانور زده و ضمن اجحاف به مصرف کننده مسائل را برای مسئولان دولتی وارونه نشان داده و قیمت شیشه رازوی کاغذ ارزان می کنند !

اتحادیه صنف فروشندگان شیشه که بموجب مقررات قانون نظام صنفی دارای صلاحیت و اهلیت لازم برای مداخله در سرنوشت افراد خویش شده، در برابر اجحافات دو کارخانه نمیتواند ساکت بماند و بحث خود را از اینجا شروع کرده که بر طبق مقررات دولتی و اقتصادی کارخانجات شیشه ـ سازی نباید با افزایش غیر منطقی قیمت شیشه و درشرائط بسیار نامتعادل بازار را اداره نمایند .

اتحادیه صنف فروشندگان شیشه عقیده دارد که قیمت شیشه ساخت ایران بایدبسیار پائین‌تر از نرخی که اعلام‌شده است تعیین گردد، افراداتحادیه که خود در امر تولید و توزیع خبرگی کافی دارند مدعی هستند که ادامه وضع موجود ـ بمصلحت صنایع شیشه‌سازی نبوده و نیست .

در این مورد افراد صنف شیشه فروش درزمینه سیاست اقتصادی کارخانجات شیشه اظهار نظر کرده‌اند که متن این اظهارنظر در اختیار رپرتاژ نویس قرار

بقیه در صفحه ۱۹

شیشه ساخت ایران متری ۹ ریال تمام میشود و آنرا ۹۰ ریال میفروشند

دولت ووزارت اقتصاد بایداز صنایع‌جوان‌مملکت‌دربرابر رقابت تولید کنندگان خارجی حمایت نمایند و این سیاست و حمایت با عالیترین وجهی در مدت سی سال گذشته مرعی شده‌واکنون‌صنایع شیشه‌سازی دیگر صنعت جوان نبوده و دیرپا میباشد.این‌صنعت طی سالهای سال در پناه حمایت دولت کاملا استوار گردیده و اکنون بایدنفع‌مصرف کننده‌مورد توجه قرار گیرد .

مواد اولیه	مقدار درصد	محل خریداری	ارزش یك کیلو	قیمت
۱ـ سنك سیلیس برای هرمتر مربع	۶۰ درصد	ایران	۴۰ دینار	۲٫۴۰ ریال
۲ ـ کربنات دو سود هرمترمربع	۲۰ درصد	کشور های خارجی	ـ	۷ ریال
۳ـ آهك‌وخرده‌شیشه هرمترمربع	۲۰ درصد	ایران	ـ	۱ ریال

مطالعه ارقام درج شده در این جدول نشان میدهد که کارخانجات شیشه سازی بطور چشمگیری قیمت شیشه را بدون علت بالا برده‌اند

شماره ۴ ..... شرکت سهامی کارخانجات شیشه ایران ..... تهران ـ بتاریخ ۱۳۴۱

مخصوص خریدار

فروشنامه

مقیم .....

ردیف	نوع کالا	تعداد صندوق	متر مربع	ارزش واحد	مبلغ	ملاحظات
		۵	۱۵۰	۱۰۰		
		۵	۱۲۰	۱۰۰		
		۱	۱۲۰	۹۰		
		۲	۱۴۰	۸۰		
		۱	۱۵۰	۸۰		
		۱	۱۶۰	۱۰۰		
		۵	۱۶۰	۹۰		
		۵	۱۶۰	۸۰		
		۱	۱۲۰	۱۰۰	۲۴۰۰ (۸۰)	
		۱	۱۱۰	۹۰		
		۱	۹۰	۷۰		
		۲	۸۰	۷۰		
		۱	۹۰	۶۰		
		۱	۸۰	۸۰	۱۲۰۰ (۶۰)	
	جمع	۱۴			۲۹۵۲۰۰	

طرز پرداخت :

مبلغ
۲۹۵۲۰۰ ریال
جمع ۲۹۵۲۰۰ ریال

۱ ـ
۲ ـ
۳ ـ
۴ ـ

خریدار — مدیرعامل

باین گراورنیز توجه فرمائید : در مدت یکسال پیش کارخانه شیشه‌را با تخفیف متری ۸۲ ریال فروختو حالا قیمت را نود ریال اعلام‌کرده و مدعی شده که شیشه را ارزان کرده‌است ...!

بقیه ازصفحه ۱۸

گرفته و حاوی ندت و نظرات افراد صنفی است . در این‌بحث اتحادیه پیشنهادات اصلاحی‌نیز داده و ضمن انعکاس واقعی مسائل‌با مدرك اثبات کرده‌اند که اعلامیه منتشر شده ازطرف کارخانه شیشه سازی قزوین مبنی‌بر ارزان شدن شیشه یك اقدام صوری است .

فروشندگان نوشته‌اند که طی سی سال گذشته ، تنها کارخانه شیشه سازی در پرتو تحصیل امتیازات فراوان یکه‌تازبازار شیشه ایران بود و صاحبان‌آن براثر افزایش حقوق و عوارض گمرکی و محدودیت های وارداتی شیشه توانستندباتولید و فروش نامرغوبترین محصول بکسب منافع سرشاری‌نائل گردند. این وضع ادامه‌داشت، تا این که در نتیجه اعتراضات صنف‌فروشنده‌ومصرف کنندگان شیشه ، وزارت اقتصاد باتوجه بحقانیت صنف و شکایات‌آنان با تاسیس کارخانه جدیدشیشه سازی موافقت‌و پروانه‌آنرابه‌نام بانك توسعه صنعتی صادرنمود. باین ترتیب امید میرفت که با تاسیس این کارخانه وایجاد رقابت در تولید و فروش‌شیشه داخله ، ازاین رهگذارشرایط مساعدی‌برای تامین‌منافع‌مصرف کننده فراهم شود .

متاسفانه در طول بهره‌برداری کارخانه جدیدالتاسیس ،نه‌تنها نشانه‌ای از فرو نشستن بحران کاذب در بازار شیشه‌ظاهر نشد، بلکه این آشفتگی و نابسامانی بیش از پیش افزایش یافت و کارخانه نوبنیاد در همان راهی قدم گذاشت که کارخانه‌سابق طی طریق می کرد . در نتیجه این واحد تولیدی‌جدید بدون توجه به منافع خریداران ، با استفاده‌ازامکانات وسیع‌سیاست اقتصادی دولت که هماناحمایت گسترده‌از صنایع شیشه‌بود توانست درشرایط‌تصاعد قیمتها سودهنگفتی‌بدست‌آورده‌وارزش سهام خود را بالا ببرند .بطوری که قیمت سهام کارخانه شیشه که سه سال از بهره‌برداری آن می گذرد هر پانصد ریال‌در بورس به ۱۴۳۰ ریال معامله میشود .

آیا این دلیل اجحاف بمصرف کننده‌نیست‌ومسئولان اقتصادی مملکت در این مورد سندی محکمتر از این که گفته می شود بدست نخواهند آورد . این .کاملا طبیعی است که‌وقتی کارخانه‌ای در پناه حمایت بی چون و چرای‌دولتی بجای‌ایجاد رفاه برای مصرف کننده ، خود در صدد ایجاد بازارسیاه برآید، نتیجه‌آن می شودسهام کارخانه‌ای که با سرمایه بانك توسعه صنعتی و دولت تاسیس گردیده هر سال‌صد در صد و در مدت سه سال سیصد درصد بالا میرود و کارخانه دیگر می تواند دهها مرتبه سرمایه خود را مستهلك نماید اتحادیه مدعی است که محصولات این کارخانه با استانداردهای بین‌المللی‌مطابقت نداشته‌و از لحاظ‌جنس‌جوابگوی نیازمندیهای کشور ما نیست ، و فعالیت کارخانه های داخلی در تولید و فروش محصول ساخت کشور که گاهی‌تاپنجاه درصد افزایش قیمت داشته بحران تازه‌ای‌در مبادلات‌شیشه بوجود آورده و با ایجادبازار سیاه‌برکودو ورشکستگی عده زیادی منجر شده است و برای این که‌مقامات مسئول‌درجریان تولید فرآورده های شیشه‌داخله قرار گیرند قیمت‌مواد اولیه‌یك متر شیشه بموجب جدول چاپ شده‌درهمین شماره موردبررسی قرار میگیرد و فروشندگان شیشه با انتشار این جدول تفاوت فاحش قیمت تمام‌شده شیشه‌ساخت کارخانجات‌داخلی را با قیمت فروش شیشه‌دربازار نشان داده و قضاوت‌دراین‌زمینه را به خوانندگان واگذار می نمایند .

بر این اساس و بموجب‌ارقام جدول پیوست مواد خام لازم برای تهیه یك‌متر‌مربع شیشه دو میلیمتری نه ریال میباشد و کارخانجات شیشه‌ای را که باین قیمت تمام میشود متری نود ریال میفروشند و تفاوت این قیمت ده برابر نرخ‌مواد اولیه و هزینه تولید شیشه می باشد .

بدیهی است که کارخانجات بابت تولید شیشه هزینه مزدو سوخت نیز میپردازند ولی‌حقیقت آنست که آنها‌هرگز نمیتوانند این اختلاف فاحش میان قیمت تولید و فروش را بحساب‌هزینه های مزد و سوخت منظوردارند.

اتحادیه اعلام میکند که کارخانجات خارجی در شرائط بالا بودن دستمزد و گرانی سوخت و وارد کردن مواداولیه از کشور های خارجی، تولیدات خود را که از نوع بهترین‌است بدون بسته‌بندی متری‌هیجده ریال میفروشند و در بیلان‌خود نیز سود ویژه‌قابل توجهی‌نشان میدهند . این مقایسه‌نیز‌اجحاف کارخانجات شیشه سازی را میرساند وسیاست نادرست‌آنان را روشن میسازد. تردید نیست که دلیل گرانی قیمت شیشه ساخت ایران آنهم به نسبت پنج بر یك در برابر شیشه خارجی جز سودجوئی چیز دیگری نیست و باین مطلب دولت و وزارت اقتصاد باید رسیدگی نمایند .

آهمیت حفظ منافع مصرف کننده و جلوگیری از افزایش بدون منطق قیمت کالای پر مصرفی مانند شیشه در شرائط موجودبازاریك‌ضرورت‌اقتصادی است و اینکار را هم مردم مصرف کننده و هم افرادصنف شیشه فروش از مسئولان‌تقاضا میکنند .

فروشندگان شیشه اعلام داشتند که کارخانجات شیشه سازی از تحویل سهمیه‌فروش شیشه به اعضای هئیت مدیره این اتحادیه خودداری مینمایند اتحادیه مدعی است که این تصمیم پس‌از انتخابات‌اخیرصنفی وانتخاب‌یکپارچه معتمدان صنف شیشه فروش بدین سمت اتخاذ گردیده و چون مسئولان دو کارخانه دریافته‌اند که هیئت رئیسه اتحادیه با استفاده از امکانات قانون نظام صنفی در صدداحقاق حقوق افراد صف برخواهند آمد، این اصل با اتخاذ تدابیر لازم و ازجمله عدم تحویل و فروش شیشه به آنان دست به کار نادرست زده‌اند .

اتحادیه صف فروشندگان شیشه همچنین اعلام کرد که کارخانه شیشه سازی قزوین تولیدات خود را در اختیار افرادی قرار میدهد که جمله آنان وابستگان در کارخانه هستند و هدف دو کارخانه از اتخاذ چنین رویه‌ای تنها مهار بازار و امکان ایجادنوسانات لازم در بازار شیشه سراسر مملکت میباشد .

اتحادیه صنف شیشه‌فروش با امعان نظر دقیق مجازاست این نکته را اعلام‌دارد که‌نگاهی به صورت اسامی نمایندگانی که کارخانه شیشه قزوین آنان را برسمیت شناخته و با توجه به بستگی های نسبی و سببی آنان‌ودقت‌به‌اینکه‌برخی ازآنان اساسا شیشه فروش نبوده و صاحب مشاغل دیگری هستند، هدفهای سودجویانه کارخانه‌را نشان میدهد و این نیست‌مگر آنکه کارخانه با خودداری از تحویل شیشه به فروشندگان شیشه میخواهد بازار شیشه‌را همواره آشفته نگاهدارد .

یك شیشه فروش در باب همایون اظهار میدارد که کارخانجات شیشه سازی بماشیشه‌تحویل‌نمیدهندوماشیشه مورد نیاز خود را از مراکزتوزیع که انگشت‌شمار است تهیه‌میکنیم.

شیشه فروش میگوید : فعلا دو کارخانه شیشه سازی‌محصول خود را دردسترس شرکای‌خویش قرار می دهند و یا به عده‌ای که می شناسند تحویل می دهند .

شیشه فروش اظهار نظر می‌کند که این اقدام‌به گرانی قیمت‌شیشه کمك میکند و خریداران آشنا با دو کارخانه ، شیشه را مدتی احتکار کرده و سپس با اضافه کردن قیمت آنرا متری تاسیزده تومان به مردم میفروشند .

شیشه فروش میگوید: ماافراد صنف شیشه فروش از طرز کار دو کارخانه رضایتی نداریم و کارخانه شیشه سازی قزوین‌سال گذشته شیشه یک میلیمتری را به جای شیشه دو میلیمتری بما فروخته که روی دست ما مانده است .

شیشه فروش همچنین میگوید: در حال حاضر دو کارخانه با همدیگر تبانی کرده‌اند و شیشه‌را متری سیزده تومان میفروشند و این قیمت در مقام مقایسه باقیمت کشور های‌دیگرسرسام آوراست.

فروشنده‌شیشه‌درپایان‌نظرداد که برای‌کاهش‌قیمت شیشه‌کارخانجات باید شیشه را مستقیمادر دسترس مصرف کننده و فروشنده قرار داده و از تحویل شیشه به‌جمعی نماینده‌غیرواقعی خودداری نمایند.

شیشه فروش دیگری میگوید : در حال حاضر دو نوع شیشه‌در ایران وجود دارد. شیشه‌خارجی و ایرانی . خریداران برای خرید شیشه خارجی با تسهیلات‌فراوانی روبرو هستند و راضی نیستندکه با وجود کارخانه شیشه سازی در کشور،شیشه خارجی‌خریداری نمایند . ولی همینکه برای خرید شیشه داخلی مراجعه میکنند مشکلات فراوانی درپیش پای‌آنان قرار داده میشودو این تاسف‌آور است .

شیشه فروش میگوید : کارنجات شیشه سازی داخلی، محصولات خود را به افرادی تحویل می - دهند که قیمت را بالا برده و شیشه را گرانتر به مصرف‌کننده میرسانند و این یک سیاست‌غلط اقتصادی وصنعتی است .

مدیر یک شیشه فروشی‌درخیابان خیام میگوید : معلوم نیست‌روی چه اصلی‌دوکارخانه شیشه‌سازی محصولات خود را به عده‌ای سودجو تحویل میدهند و به آنها اجازه داده میشود که به قیمت علاوه کرده و شیشه را به‌نرخی گرانتر در اختیار مصرف کننده قرار دهند .

جذام:

۱۵ میلیون جذامی در جهان

قبلا به اطلاع خوانندگان عزیز رسید که یک کشاورز ۵۰ ساله بنام حیدرقلی خسروانی اهل اصفهان موفق به کشف داروی معالجه جذام شده است و اینک در بیمارستان نجات مشغول مداوای ۵ بیمار جذامی است بدین مناسبت رپرتاژ کوتاهی از این بیماری خطرناک از نظرتان می گذرد :

جذام این زخم ناهنجار عفونی که به جان هر کس می‌نشست میبایستی خانه و کاشانه و نزدیکان را ترك بگوید و در انزوا به انتظار مرك دردناك خود بنشیند از هزاران سال قبل انسانها را گرفتار کرده است .

لکن امروز باید وحشت و اضطراب از جذام و جذامی را فراموش کرد و برای جذامی ها دنیای روشنی آفرید .

تاریخچه جذام

در پاپیروس های مصری که مربوط به ۱۵۵۰ سال قبل از میلاد مسیح است نامی ازجذام نیز برده شده وهمچنان‌نوشته ها و آثار هندیها ۶۰۰ سال قبل از میلاد مسیح گواه آشنایی بشر با این بیماری می باشد.

اکثر محققان معتقدند که این مرض برای اولین بار از مصر و هند بسایر نقاط دنیا منتشر شد ، و قشون روم در قرن پنجم‌وششم اسپانیا راآلوده نموده و بعدا توسط مهاجرین اروپایی در امریکا نفوذ کرده است .

امروز اکثر کشور های‌جهان به این بیماری عفونی‌آلوده‌اند و شماره مبتلایان باین مرض در جهان بین ۱۲ تا ۱۵ میلیون نفر تخمین زده شده در ایران خوشبختانه هئیت موسس کمك به‌جذامیان مستقیما تحت سرپرستی‌شهبانوی گرامی کار مبارزه با این مرض رابه عهده دارد و از آغاز تاسیس‌تا کنون در وظایف انسانی خود کوشا و موفق بوده است .

در ایران جذام بین عوام به خوره معروف است و بشدت سایر کشور های آسیایی و افریقایی نمی باشد .

تا بامروز حدود شش هزار جذامی‌درایران شناخته شده‌اند و تخمین زده می شود که‌پنج هزار جذامی ناشناخته نیز در ایران وجود داشته باشند .

جذام ، بیماری فقرو بدبختی است . در روستا ها که به بهداشت توجه نمی شود جذام و جذامی بیشتر وجود دارد و اصولا در شهر ها بندرت نمونه‌ای از این بیماری دیده‌می شود .

یکی دیگر از عوامل بیماری در روستا ها ، زندگی در اتاق های مترولك و کثیف است .

چگونگی سرایت

باسیل جذام از یك جذامی بدیگری بطرق مختلف منتقل می شود از طریق بزاق ، از طریق تماس های مداوم و نزدیك و نظایر آن ، اما در صورت پیشگیری های لازم حتی کسانی که‌درآسایشگاه جذامی ها خدمت می کنند و شب و روز با آنان در تماس هستندنیز باین بیماری دچار نمی شوند .

آلبرت شوایتزر در خدمت مجذومین

شوایتزر فیلسوف معروف و انساندوست آلمانی‌به خاطرروح انسان دوستی و نوعپروری در جنگلهای افریقا به خدمت مجذومین‌همت گماشت شوایتزر عاقبت سرانجام در جنگلهای افریقا بهنگام خدمت به مجذومین‌بمرك طبیعی‌درگذشت.

بفرمان شاهنشاه آریامهر شعبه صفویه بانك ملی بنام نشید نامگذاری شد

در این عکس لوحه نامگذاری شعبه نشیدوخوشکیش مدیر کل بانك ملی‌ایران در میان اعضای خانواده نشید دیده می شود .

بعد از ظهر دیروز طی مراسم ویژه‌ای‌شعبه صفویه بانك ملی واقع در خیابان انتصاریه بنام غیرنظامی شهید محمدعلی نشید رئیس سابق این شعبه که در نوزدهم دیماه سال گذشته هنگام مقابله با خرابکاران به شهادت رسید نامگذاری شد و از لوح یادبود مبنی‌بر فرمان شاهنشاه آریامهر که شعبه صفویه بنام‌شعبه نشیدنامگذاری گردیده پرده برداری شد در این مراسم آقای قوام‌صدری وزیر مشاورومعاون پارلمانی نخست‌وزیر سرتیپ ایرملو رئیس اداره کل ارتباطات امور اجتماعی در دربار شاهنشاهی خوشکیش مدیر کل بانك ملی ایران و خانواده مرحوم نشید وگروهی ازمقامات‌بانکی‌وشخصیت های مختلف‌مملکتی و معتمدان محل شرکت داشتند .

ابتدا سلام شاهنشاهی نواخته شد وسپس آقای خوشکیش مدیر کل بانك ملی ضمن تشکر از حضور مدعوین طی سخنانی خدمات‌مرحوم‌نشید را ستود و گفت : در نوزدهم دیماه سال گذشته در چنین ساعتی یك عده ماجراجو به این شعبه حمله کردند و رئیس این شعبه و همکار عزیزما را هدف گلوله قراردادند .

آقای خوشکیش در ادامه سخنان خودافزود: مرحوم نشید در راه خدمت به این موسسه و مملکت از بین رفت ولی این سربلندی را برای خانواده خود بجای گذاشت که بفرمان شاهنشاه آریامهر جزو شهدا محسوب شد و فرزندانش‌به افتخار فرزندی شاهنشاه آریامهر نائل آمدند واز مزایای فرزندان یك شهید برخوردار شدند و بانك ملی نیز بنوبه خود به آنان کمك کرده و می کند و این‌شعبه بفرمان شاهنشاه از امروز بنام شعبه نشید نامگذاری گردید .

تولید کنندگان صفحه در وزارت دارائی

بدستورروزیر دارائی‌صبح‌دیروز کمیسیونی بمنظور رسیدگی به اعتراض تولید کنندگان صفحه موسیقی نسبت به‌اجرای‌مقررات جدید تولید و کنترل و فروش صفحه در وزارت دارائی تشکیل شد .

در این کمیسیون نمایندگان وزارتخانه های دادگستری ، فرهنك و هنر ، دارائی و ۱۵تن از صاحبان کارخانجات تولید صفحه موسیقی شرکت‌داشتند و مسائل تولید کنندگان مورد بررسی قرار گرفت .

مقررات جدید تولید و کنترل صفحه گرامافون از اول خرداد ماه جاری بمرحله اجرا گذارده شد و طبق این مقررات تا پایان ماه جاری به صفحه‌های‌موسیقی موجود در کارخانجات و مغازه های‌صفحه فروشی که‌قبلا مالیات آنها دریافت شده تمبر مجانی الصاق میشود . پس از پایان الصاق تمبر مجانی که توسط ماموران وزارت‌دارائی‌در کارخانه ها و مغازه های صفحه فروشی انجام میگیرد ، تولید صفحه‌های جدید با برچسب «لی‌بل»خواهد بود .

بموجب اعلامیه وزارت‌دارائی‌از اول تیر ماه آینده کلیه صفحه های موسیقی باید یا برچسب «لی‌بل» داشته باشند ویا اینکه به‌آن تمبر مجانی الصاق گردیده باشد .صاحبان کارخانجات‌تولید صفحه موسیقی مکلفند «لی‌بل» را از وزارت دارائی با ضمانت بانکی دو ماهه‌خریداری وهنگام تولید به صفحه برچسب نمایند.

نحوه اجرای این مقررات با اعتراض تولید کنندگان مواجه شد و صاحبان کارخانجات طی تلگرافی از وزیردارائی تقاضای رسیدگی کردند .

تولید کنندگان صفحه موسیقی بوزارت دارائی اعلام داشتند که الصاق تمبر مجانی به‌صفحه‌های موجود در کارخانه و مغازه ها قسمتی از شیار صفحه را می پوشدوبرای خریدارقابل‌استفاده نیست .

کلیه این موارد در کمیسیونی که در وزارت دارائی تشکیل شد بررسی گردید و در پایان توافق شد ماموران‌وزارت‌دارائی در الصاق‌تمبر مجانی‌دقت‌بیشتری بعمل آورند تا الصاق تمبر بنحوی‌صورت گیرد که‌به کیفیت استفاده از آهنك لطمه‌ای وارد نشود و خطوط اتوماتیك صفحه حفظ گردد .

بعلت تراکم مطالب دنباله میزگرد مدارس راهنمائی را درشماره‌آینده مطالعه‌فرمائید

دنیای ورزش روز های شنبه منتشر میشود

کدامیك را ترجیح میدهید

لاوامات یا لاوالوکس

با ۲۰ برنامه شستشو

۱- برنامه شستشوی پارچه‌های نخی سفید و مقاوم بطریقه بیولژی با دوبار شستشو
۲- برنامه شستشوی پارچه‌های نخی سفید و مقاوم بطریقه عادی با دوبار شستشو
۳- برنامه شستشوی پارچه‌های نخی سفید و مقاوم بطریقه بیولژی با یکبار شستشو
۴- برنامه شستشوی پارچه‌های نخی سفید و مقاوم بطریقه عادی با یکبار شستشو
۵- برنامه شستشوی پارچه‌های نخی سفید و مقاوم بطریقه بیولژی بدون‌خشك‌کردن
۶- برنامه شستشوی پارچه‌های نخی سفید و مقاوم بطریقه عادی بدون خشك کردن
۷- برنامه شستشوی پارچه‌های نخی رنگی بطریقه بیولژی با دوبار شستشو
۸- برنامه شستشوی پارچه‌های نخی رنگی بطریقه عادی با دوبار شستشو
۹- برنامه شستشوی پارچه‌های نخی رنگی بطریقه بیولژی با یکبار شستشو
۱۰- برنامه شستشوی پارچه‌های نخی رنگی بطریقه عادی با یکبار شستشو
۱۱- برنامه شستشوی پارچه‌های نخی رنگی ظریف
۱۲- برنامه آبکشی و آهاردادن
۱۳- برنامه خشك‌کردن
۱۴- برنامه شستشوی پارچه‌های سینتتیك سفید
۱۵- برنامه شستشوی پارچه‌های سینتتیك رنگی
۱۶- برنامه شستشوی پارچه‌های دیولن وگاردین
۱۷- برنامه شستشوی پارچه‌های ابریشمی و پشمی
۱۸- برنامه آبکشی پارچه‌های نایلونی و پشمی
۱۹- برنامه خیساندن
۲۰- برنامه پمپ

لاوالوکس

با ۱۱ برنامه شستشو

برنامه ۱ـ لباسهای‌کتانی و پنبه‌ای سفید (خیلی‌کثیف)
برنامه ۲ـ لباسهای کتانی و پنبه‌ای سفید (بدون شستشوی مقدماتی)
برنامه ۳ـ لباسهای رنگی
برنامه ۴ـ لباسهای رنگی ظریف
برنامه ۵ـ آبکشی‌کردن ، خشك‌کردن ، آهار زدن
برنامه ۶ـ الیاف مصنوعی سفید ، نایلون ، پرلون وغیره
برنامه ۷ـ الیاف مصنوعی رنگی ، دارلون ، دیولن
برنامه ۸ـ لباسهای پشمی وابریشمی طبیعی
برنامه ۹ـ آبکشی الیاف مصنوعی وپشمی
برنامه ۱۰- خیس‌گذاردن ـ شستشوی مقدماتی جداگانه
برنامه ۱۱- پمپ

اگر استفاده از دستگاههای پیچیده‌کار مشکلی نبود ...
چه لزومی داشت که امسال لباسشوئی جدید لاوالوکس را با ۱۱ برنامه بسازیم ؟

AEG زندگی بهتری پیشنهاد میکند

آوانگارد 126

شاهنشاه: ایران راه نجات خود را یافته است

بقیه از صفحه ۱۵

حاصل شده زیر بنای علمی و فنی نیرومند و وسیعی را برای توسعه صنعتی کشور بوجود آوردیم و با تشویق و توسعه پژوهش ها و تحقیقات علمی خصوصا در رشته هائی که در آن تفوق یا امتیاز نسبی داریم چون نفت و پتروشیمی ـ کشاورزی ـ صنایع سبک و بعضی از شاخه های بهداشت و پزشکی و تخصیص سهم بیشتری از درآمد دائم التزاید ملی به این کار توانسته‌ایم متدرجا در دنبال استقلال سیاسی که خوشبختانه از دیرباز از آن برخوردار بوده‌ایم از استقلال اقتصادی و بالاخره استقلال تکنولوژیک که شرط اصلی دوام و استمرار رشد و توسعه است بهره‌مند گردیم.

به اعتقاد ما تجربه‌ای که ما در پهنه حیات ملی خود بدست آورده‌ایم تا حدودی وسیع بتواند در عرصه زندگی بین‌المللی موردبهره‌گیری قرارگیرد. همچنان که سپاهیان دانش، ترویج وآبادانی ونظائر آن در داخل مرز های ملی ما علوم فن زندگی نوین را از مناطق آباد به مناطق کم توسعه و عقب مانده انتقال می دهند.

لژیون خدمتگزاران بشر که کشور ما در تشکیل آن سهم و کوشش خاص داشته است و همچنین کارشناسان بین‌المللی که امیدواریم با توسعه برنامه‌های چند جانبه کمکهای فنی شماره آنها پیوسته بیشتر شود، میتوانند حامل و ناقل علوم و تکنولوژی جدید از کشورهای پیشرفته به ممالک درحال رشد عالم باشند.

سیاست درآمد صحیح

امید ما آنستکه کمکهای دوجانبه هم هرچه بیشتر با کسب الهام از فلسفه کمکهای چند جانبه و با همان منطق توسعه پذیرد و هدفش بجای افزایش وابستگی اقتصادی و صنعتی ممالک درحال رشد به کشورهای توسعه یافته تامین استقلال و اتکاء و اعتلای کشورهای اخیر از جهت علمی و فنی و به تبع آن جهات صنعتی و اقتصادی باشد.

ما در اداره مملکت و حکومت بر مردم روشی را پیش گرفته‌ایم که همیشه منافع اکثریت مردم که بالطبع کارمندان، کارگران و کشاورزان هستند در درجه اول اهمیت و توجه قرار گیرد. ضابطه اصلی در تصمیم گیریهای دولتی اعم از اقتصادی و اجتماعی منافع این گروههای اصلی اجتماع است و بااینجهت است که کارگران و کشاورزان ما این اطمینان را دارند که دولت با کمال آگاهی و هشیاری مدافع منافع آنانست و سودجوئی فردی نمیتواند منافع و مصالح آنانرا بخطر بیاندازد

ما معتقد هستیم که موثرترین حمایتی که کارگر و کارمند میتوانند از دولت بگیرند حمایت در زمینه مزد و درآمد واقعی است که برای پائین‌ترین سطوح مزدبگیران دولت با برقراری حد اقلهای مزد ملی و صنعتی حمایت خود را بایشان عرضه میکند. و از لحاظ مهارت و شایستگی با اجباری‌کردن روش طبقه‌بندی و ارزشیابی مشاغل در کارگاهها از کارگران ماهر و نیمه ماهر حمایت مینماید و با نظارت دقیق بر قیمت‌ها قدرت خرید گروههای کم‌درآمد را حفظ میکند و بالاخره با یک سیاست مالیاتی موثر توزیع عادلانه‌تر درآمدها را ممکن میسازد.

امروز مهمترین سیاستی که دولت‌ها باید اتخاذ نمایند سیاست درآمد است. با اتخاذ یک سیاست درآمد صحیح است که میتوان هم توزیع عادلانه درآمدها و هم درنتیجه رفاه عمومی را تامین نمود و هم وضع اقتصاد کشور را متوازن و متعادل نگاه داشت.

همکاری نیروی سه‌گانه

در کشور ایران که بسرعت صنعتی میشود توجه خاص به گسترش روابط صنعتی منطقی و متناسب با خصوصیات ملی ما مبذول میگردد. تشویق و ترغیب روحیه همکاریهای سه جانبه بین دولت و کارگر و کارفرما از اصول اساسی کار ماست در سطوح مختلف از پائین‌ترین تا بالاترین سطوح‌روحیه سه جانبه همکاری کردن Tripartisme تقویت میشود. زیرا بدون چنین تماس نیل باهداف پیشرفت امکان‌پذیر نخواهد بود. بهمین جهت فعالیتهای سندیکائی مورد تائید است و پیشرفت‌های اخیر در زمینه گسترش سندیکاها دلیل بارز این مدعی است.

در زمینه تامین اجتماعی سیاست متخذه در کشور من براساس برقراری و توسعه انواع بیمه‌های اجتماعی مستقر است تا از این طریق کلیه لفراد مردم نسبت به آینده احساس تامین نمایند و ترس از فردا از دل افراد ایرانی زدائیده شود، البته با استفاده از تجربیات سایر ملل یک سیستم کامل تامین اجتماعی تدریجا در ایران برقرار میشود و حتی شاید روزی پا را ازین هم فراتر نهیم و آنچه را که تحت عنوان حمایت اجتماعی مدنظر داریم برقرار کنیم که علاوه بر مزایای‌سیستم تامین اجتماعی مزایای دیگری مانند بیمه آموزش را هم دربر داشته باشد.

فلسفه دمکراسی اقتصادی

ما در ایران معتقد به دموکراسی اقتصادی هستیم که مبنای آن ایجاد اشتغال مفید و مولد برای کلیه افراد جمعیت فعال است بطوریکه همه افرادی که در سنین فعالیت هستند این فرصت را داشته باشند که در زندگی اقتصادی کشور سهیم باشند و در تولید مشارکت داشته باشند و همه مردم بتوانند از منافعی که تولید بوجود می‌آورد سهمی ببرند زیرا نمیتوانیم قبول کنیم که منافع تولید انحصار گروه معین و محدودی باشد. در کشاورزی زارعین را صاحب زمین کردیم و رژیم ارباب رعیتی را ملغی نمودیم و امروز کلیه کشاورزان مملکت به تولید اشتغال دارند و در تعاونی‌های روستائی که روز بروز قوی میشوند و شرکتهای سهامی زراعی که بدست زارعین اداره میشوند و تولید در مقیاس‌های بزرگ مینمایند و دولت همه گونه کمکهای فنی، مالی، متخصص دراختیار آنها میگذارد تا به امر تولید و کسب منفعت بپردازند.

در صنعت از دهسال پیش کارگران را در منافع کارگاههای صنعتی وتولیدی سهیم نمودیم وازین راه تا ۲۰ درصد منافع کارگاهها بین کارگران براساس پیمان‌دسته‌جمعی توزیع میگردد واین روش نه تنها درآمد واقعی کارگران را بالابرد و آنانرا در منافع کارخانه سهیم کرد بطوری که در سال گذشته بطور متوسط معادل دو ماه مزد نصیب کارگران شد بلکه سطح بهره‌وری را در صنایع بالا برد و یک روح همکاری و صمیمیتی بین مدیران و کارگران بوجود آورد. بدنبال همین فلسفه دمکراسی‌اقتصادی‌این امکان را بکارگران دروهله اول و سپس بمردم بطور کلی دادیم که با خرید سهام صنایع موفق و پرسود از منافع این صنایع مستقیما بهره ببرند.

آقای دبیرکل، در سخنان خود به "موضوع شرافت انسانی تکیه کردند من میخواهم بخصوص از این تذکرایشان استقبال کنم، زیرا این اصل بنیاد معنوی واخلاقی تمام آن اصلاحاتی در کشور ماست که بدان اشاره کردم. ما با این اصلاحات، نه تنها خواستیم وضع مادی ورفاه زندگی کشاورز وکارگر ایرانی را بهبود بخشیم، بلکه بخصوص خواستیم اورا از حداکثر شرافت و حیثیت انسانی برخوردار سازیم ما خواستیم جامعه تازه‌ای در کشور خود بسازیم که در آن انسان فقط ابزاری درخدمت پیشرفت های ضروری صنعتی ومادی نباشد، بلکه درعین این کوشش، شخصیت واصالت انسانی او، وارزشهای جاودانی فکری واخلاقی‌وی که ضامن حیثیت معنوی نوع آدمی است محفوظ بماند و حتی بالاتر برود.

موازی با استقرار دمکراسی درزندگی اقتصادی جامعه ایرانی، بدبال این فکر نیز بوده‌ایم که پایه های یک اقتصاد دمکراتیک راهم بنانهیم، و آن عبارت از اینستکه تمام عواملی که جنبه تعیین کننده قیمتها را داشته باشند از قبیل منابع اساسی زیرزمینی ومنابع عمده و ثروت روی زمین مثل جنگلها، آبهای جاری روی زمین و یا آبهای زیرزمینی و نفت و نیز صنایعی که جنبه صنعت مادردارند و رشد وسلامت سایر صنایع بستگی به صحیح اداره شدن و رشد متناسب آنها دارد بوسیله دولت که نماینده جامعه است و بنفع ملت اداره شود و بدین طریق هم از اختلالات ممکن در شئون اساسی‌صنعت‌که‌نتیجه‌اصطکاک منافع خصوصی است احتراز شود وهم صنایع مادر طبق برنامه توسعه و گسترش پیداکندتا صنایع دیگر بتوانند روی اساس آماده شده‌ای بدون وقفه توسعه یابند، مکمل این طرز فکر دید تعاونی است که در کشور مادر کلیه شئون وارد میشود. پایه وزیربنای اقتصاد ماباید براساس اصول تعاونی استقرار پیدا کند زیرا فقط در یک سیستم تعاونی است که میتوان یک اقتصاد دمکراتیک رابنانهاد.

لذا تمامی تلاش ما براینستکه در کلیه شئون فعالیتهای اقتصادی جنبش تعاونی را پیش ببریم و سطح آموزش تعاونی خود را به کلیه گروهها گسترش دهیم بطوریکه حتی کودکان دبستان‌هم در سرکلاس آموزش تعاونی هستند و بدین‌ترتیب برای جامعه ایرانی افرادی آماده نمائیم که زندگی اجتماعی خود را در شکل تعاونی ببینند و به آن اعتقاد راسخ داشته باشند

تلاش ملل جهان سوم

امیدواری ما آنستکه برخلاف دهه اول توسعه که نتایج بسیج منابع درکشور های درحال توسعه را نصیب‌ممالک پیشرفته نمود وبازهم دور وتسلسل فقر وغنا را حفظ کرد دردهه دوم توسعه باروشن‌بینی دولتها و تلاش ملل جهان‌سوم بهدفهای خود نائل آید و نقطه عطفی‌رادرهمکاریهای‌بین‌المللی بوجود آورد.

مسئله‌ای که نباید در هیچیك از طرحهای مربوط به آینده کار و محیط آن نادیده گرفته شود موضوع محیط زیست و آلودگی آن است.

امروز دیگر این مسئله برای جامعه بشری یك امر تشریفاتی نیست بلکه یك موضوع حاد و تا حد زیادی خطرناك است که میباید همچون مسئله تامین مواد غذائی برای بشر بصورت یك مسئله مرك و زندگی مورد توجه قرار گیرد و قبل از آنکه حکومت ماشین جامعه بشری را از این راه بسوی یك فاجعه واقعی‌سوق دهد راهی برای مواجهه با آن یافت شود. **میدانیم که جامعه تکنوکرات مدرن انسان را پیوسته از طبیعت دورتر میکند ولی این دوری مانع این واقعیت نمیشود که بهر حال طبیعت بطور دائم پیرامون ما را فرا گرفته است و ما چه بخواهیم و چه نخواهیم باید این عاملی را که در محاسبات خود غالبا فراموش میکنیم در نظر داشته باشیم و از خراب کردن بیرحمانه آن خودداری کنیم.**

این مخصوصا وظیفه کشور های در حال رشد است که در طرحهای خود برای پیشرفت و توسعه این نکته را از همان آغازدر نظر بگیرند و برنامه های خویش را با رعایت کامل مقتضیات محیط سالم زیست تنظیم کنند.

ازینکه برنامه جهانی اشتغال که مبتکر آن‌سازمان بین‌المللی کار بوده است و مورد تایید مجمع عمومی سازمان ملل‌متحد قرار گرفته و جزء استراتژی توسعه برای دهه دوم قبول شده است کمال خوشوقتی راداریم و برای سازمان بین‌المللی کار درین راه آرزوی‌موفقیت داریم، ما بسهم خود در ایران بالا بردن سطح اشتغال را هدف اصلی برنامه پنجم عمرانی قرارداده‌ایم و ازینکه در چهار چوب طرح آسیائی نیروی انسانی ایران از همفکری و همکاری فنی سازمان بین‌المللی کار بهره‌مند شده است حق شناسی عمیقی داریم.

همکاری هیئت کارشناسان سازمان بین‌المللی کار با دولت ایران بمنظور تنظیم استراتژی اشتغال در برنامه عمرانی پنجم و همچنین کمکهای فکری و فنی این سازمان طی ۲۵ سال گذشته در تنظیم قوانین و مقررات اجتماعی کشور ایران همه معرف علاقمندی سازمان بین‌المللی کار در برآورده شدن هدفهای گسترش عدالت اجتماعی و بهبود زندگانی زحمتکشان جهانست و ما این علاقه و پی گیری را میستائیم.

توزیع بهتر درآمد

در این فرصت مایلم، از مساعی ارزنده هیئت هیرش در ایران در زمینه مطالعات مربوط به کار و توزیع بهتر درآمد که گزارش آن مسلما در تهیه برنامه پنجم ما مورد استفاده قرار خواهد گرفت تقدیر کنم.

خوشبختانه گزارش مدیر کل دفتر بین‌المللی کار به این اجلاسیه نیز حاکمی از توجه عمیق سازمان‌بین‌المللی کار در رفع نابرابریها و تبعیضات اجتماعی و ارتقاء زندگی و رفاه کارگران و اعتلای‌ارزش‌های معنوی و مولدین واقعی ثروت درین عصر انقلاب و تکنولوژی و سایر مسائل و مشکلات اجتماعی است.

امیدواریم که مشاورات شما در این اجلاسیه در نیل بدین هدف ارزنده و توصیه تدابیر لازم جهت کار برد تکنولوژی در خدمت رفاه و آزادی بشر با موفقیت قرین گردد و برای شما توفیق آن حاصل آید که مساعی دولت های خویش را در تایید کوشش های‌سازمان بین‌المللی کار در راه بهبود شرایط زندگی و کار کارگران جهان بیش از بیش تجهیز نمائید.

خبرهای تلفنی شهرستانها

توفان‌و زلزله درسبزوار

سبزوار ـ نیمه شب گذشته زمین لرزه خفیفی در سبزوار و نقاط اطراف شروع شد و بدنبال آن وزش توفان‌شدیدی در این شهر آغاز گردید. دیشب مردمی که برای فرار از خطر ریزش آوار خانه های خود را ترك کرده بودند تا صبح در میان باد وتوفان‌شدید سرگردان بودند.

تنهابازمانده یك خانواده‌از کامیون افتاد و مرد

فیروز آباد ـ جوان ۱۶ ساله‌ای بنام احمد قنبری که تنها بازمانده یك خانواده ۲۰ نفری از ساکنان منطقه زلزله زده قیر و کارزین بوداز بالای کامیون کمپرسی بپائین افتاد و مرد.

خرس ها مردم کلیبر را بستوه آورده‌اند

کلیبر ـ مدتی است که اهالی «کلیبر» بخصوص کشاورزان این منطقه از حمله حیوانات وحشی از قبیل خرس وخوك بمزارع و خودشان بستوه آمده‌اند. تاکنون چند نفرکشاورز جوان نیز هنگام مراجعه از مزارع خود بخانه‌هایشان مورد حمله خرسها قرار گرفته‌اند ازجمله دیروزجوانی‌بنام«محرم‌فلاحی» توسط خرسها کشته شد همچنین‌دوجوان دیگر باسامی رمضان فرج‌زاده هفده ساله‌و رحیم بیست ساله در برخورد با خرس، ومبارزه با آن چشم ودست خودرا ازدست‌داده‌اند.

گرك پسربچه‌ای راخورد

بیجار ـ غروب دیروز گرگ گرسنه‌ای وارد یکی از خانه های قریه «قزل‌کند» واقع در سی و شش کیلومتری بیجار شد و پسر بچه شش ساله‌ای بنام «منوچهر غلامی» را که بتنهائی در این خانه بود از هم درید و قسمت اعظم بدن‌او را خورد.

ساعتی‌بعدپدر ومادراین‌کودك از راه رسیدند ویکدست‌ویك پای فرزند خود را در میان باغچه خانه‌شان یافتند.

در سقوط اتومبیل بدره دونفر کشته شدند

ایلام ـ اتومبیل سواری شماره ۲۲۸۲۳ همدان که‌ازکرمانشاه عازم ایلام بود درگردنه‌«تونل» واقع در چهل و دو کیلومتری ایلام بدره سقوط کرد، دراین حادثه راننده سواری و پسر بچه‌ای که سرنشین اتومبیل بود کشته شدند.

جسدی در بولوار

شیراز ـ ماموران‌انتظامی‌شیراز در یکی از بولوار های این شهرجسدمردمجهول‌الهویه‌ای را که پنجاه وهشت ساله‌بنظر میرسید، کشف کردند.

هنگام بازدید ماموران روی قسمتی از صورت این مرد قطره های خون خشکیده مشاهده شد و دندان های مصنوعی وی نیزبکناری‌افتاده بود.

کودکی در بالای تیر چراغ برق خشکید

قزوین: حسن فرزند حسینعلی ۱۲ ساله که در روستای «لوشگان رامند» تاکستان از تیر چراغ برق بالا رفته بود تا آشیانه کلاغی را خراب‌کند دچار برق گرفتگی شد وجان سپرد.

شهردار ملایر ـ شهردار همدان‌شد

همدان: بدنبال استعفای آقای یوسف چوبك را که اکنون ایرج ملکی شهردار همدان، شهردار ملایر میباشد به‌سمت انجمن شهر این شهر تشکیل شهرداری همدان‌انتخاب‌کرد. جلسه داد و باتفاق آرا آقای

درختی‌شکست و دختری کشته شد

کرمان ـ عصردیروزبراثرتوفان شدیدی که در قریه «شفیع‌آباد شهداد» کرمان بوقوع پیوست یک درخت تنومند و کهنسال ریشه‌کن شد و همین امرباعث مرگ دختر پانزده ساله‌ای‌بنام «صغری کدخدا حسین‌آبادی» گردید. دو پسر بچه نیز که در اطراف این درخت سرگرم بازی بودند زیر شاخه های درخت‌ماندندومجروح‌گردیدند!

اولین قربانی دریا

چالوس ـ دریای «هچیرود» مازندران اولین قربانی را در سال جدید گرفت.

مغروق عباداله ایران نژاد نام داشت و کارمند دارائی نوشهر بود که دیروز هنگام شنا در دریا طعمه امواج‌شد.

جناب آقای منوچهر نیکپور ریاست هیئت مدیره و مدیر عامل سازمان بیمه‌های اجتماعی

اینجانبان پزشکان درمانگاه‌ها و بیمارستان‌ها و یکان‌های پزشکی سازمان بیمه‌های اجتماعی مرکز انتخاب مجدد سه‌ساله آنجناب را بسمت ریاست هیئت مدیره و مدیرعامل سازمان صمیمانه تبریك عرض‌نموده و از اینکه درطی قریب به دوسال خدمت خود با اعمال مدیریت صحیح توفیق پیاده نمودن برنامه انقلاب اداری را در دستگاه عظیم بیمه های اجتماعی بدست آورده و باتوسعه سریع واحد های درمانی در سراسر مملکت و پیاده نمودن طرح طبقه‌بندی مشاغل وایجاد روابط انسانی صحیح و بسیاری ازبرنامه‌های انقلابی دیگر که همگی مورد تایید کامل‌پزشکان سازمان بوده وماًلا شرایط مناسب کار را از هرلحاظ در جهت‌رفاه حال بیمه‌شدگان و کارکنان دستگاه فراهم آورده‌اید بدینوسیله مراتب تشکر خود را صمیمانه به حضور جناب آقای‌هویدا نخست‌وزیر محبوب و هیئت محترم دولت که تحت رهبریهای داهیانه شاهنشاه آریامهر آگاهانه بخدمات سربازان صدیق انقلاب ارج نهاده اعلام و توفیق‌روز‌افزون آنجناب را در پیشبرد برنامه های این سازمان درجهت تامین اجتماعی آرزومندیم.

دکترناصرعلی‌ضیاء. دکتر منوچهر امینیان. دکتر احمد هوشمند. دکترناصرصالحی. دکتر مبصر. دکترپرویزطالقانی دکتر پیشوائی. دکترحمیدزاده. دکتر پیروزمند. دکتر محتشمی. دکترتمجیدی. دکتر حبیبی. دکتر نبوی. دکتر معظمی. دکترعبدلی‌فرد. دکتر سمیعی. دکتر نهاوندی. دکتر ثاقب. دکتر کامراد. دکتر شیوا. دکتر قهرمانی. دکتر کدخدا زاده. دکتر بهمنی. دکترکاظمی. دکتر گورك‌امیریان. دکتر رفیع‌زاده. دکتر آسطوریان. دکتر صدیقی. دکتر ابطحی. دکتر میرسعیدی. دکترسعد. دکتر پرویز مهربانی. دکتر صفی‌نیا. دکتر فاتحی. دکتر عاملی.دکتر معین. دکترمحمودی. دکتر محمدرضا جواهریان. دکتر کجدی‌نژاد. دکتر حکیمی. دکتر خوشبخت. دکتر آروند. دکترفرهیخته. دکتربوستانفر. دکتر فریدنی. دکتر صدیق‌پور. دکتر خاچاطوری. دکترصدیق اسفندیاری. دکتر کریم‌نیا. دکترحمزه‌پور. دکتر کبیری‌منش. دکتر اولیائی. دکتراسداله مهدوی. دکتر مظفری. دکترلطفی. دکتر مهربان. دکترمداح. دکتر گریگوریان. دکتررحیمیان. دکترچینه‌چیان. دکتر فتحعلی. دکتر مستوفی. دکتر خدابنده. دکترسینا. دکترزاهد. دکتر اوراهام. دکتر وثیق. دکترصراف. دکترخلدانی. دکترصادقی. دکترایرج فخرائی. دکترجبه‌داری. دکتر لاهیجانی. دکترقاضی‌زاده. دکتر سامانی. دکتر حکمت. دکترکامیاب. دکتر مسعودنیا. دکترصدیق. دکتر سوسن روحانی. دکتر بی‌نیاز. دکتررمضانخانی. دکتر انصارین. دکتر شایان. دکترقربانی. دکترسراج. دکترکنگری. دکترایریامی. دکتر جهانگیر. دکتر مکی. دکتر سامی.دکتر عسگری. دکتر شریعتی. دکتر معنوی. دکترکامیار.دکتر زرندی. دکترطاهباز. دکتر نامجو. دکترفغانی. دکترفرزین‌رکنی. دکتر غنی‌پور. دکتر سردشتی. دکتر پریچهر سامان.دکتر رضوی‌قدس. دکتر معصومی. دکتریونسی. دکتر علمداری. دکتر نخست. دکتر صامت. دکترشهبازی. دکتر ارسطوبدیعی. دکتر شیرازی. دکترتورجی. دکتر حاجیان. دکتر ایازی. دکتر عاصمی. دکتر فریدون‌رکنی. دکتررضازاده. دکتر صدرعضدی. دکترمهراز. دکتر خرازی. دکترهروی. دکترمهین حریری. دکتر مقیمی. دکتر بهروز کاشانچی. دکترشهیدی. دکتر شمس‌الدین‌خرمی. دکتر زمانیان. دکتر حکیم‌شوشتری. دکتر امیرفیض. دکتر اخوان. دکتر شریف‌نژاد. دکتر پورزند. دکتر علوی. دکتر ایزدی. دکترنوبری. دکتر مجتهدی. دکتر درخشانی. دکتر اشراق. دکتر اخلاقی. دکتر فروغی. دکتر پورحمید. دکتر انوری. دکتر جلیل‌زاده. دکتر صدرفر. دکترعباس میرزا. دکتر شریفیان. دکتر درگاهی. دکتر وزیری. دکترنایبی. دکتر خیرمحمدی. دکتر ماقن. دکتر لاوی. دکتر شادان. دکتر موسی‌زاده و چندین امضاء دیگر.

آ ـ ۶۵۳۹

کلاسهای برنامه نویسی برای کامپیوتر

مرکز آموزش شرکت دی ـ پی ـ اس شروع دوره‌های زیر را باطلاع همگان میرساند.

	نام دوره	تاریخ شروع	ساعت تشکیل کلاس
۱	آشنائی با کامپیوتر	۵۱/۳/۲۷	۵ تا ۷ بعدازظهر
۲	اصول اساسی کامپیوتر	۵۱/۴/۱۰	۵ تا ۷ «
۳	تجزیه و تحلیل روشها	۵۱/۳/۲۷	۵ تا ۷ «
٤	اصول برنامه نویسی	۵۱/۴/۳	۷ تا ۹ «
۵	اصول برنامه نویسی	۵۱/۴/۲۴	۵ تا ۷ «
۶	کوبول تئوری	۵۱/۳/۲۰	۵ تا ۷ «
۷	کوبول عملی	۵۱/۳/۱۳	۷ تا ۹ «
۸	کوبول عملی	۵۱/۴/۱۰	۵ تا ۷ «
۹	R.P.G.	۵۱/۴/۳	۷ تا ۹ «
۱۰	ASSEMBLER	۵۱/۴/۳	۵ تا ۷ «

کلاسهای ویژه دانش‌آموزان دوره دوم دبیرستانها (طبیعی و ریاضی)

دوره اول ۵۱/۴/۳ ۹ تا ۱۲ صبح

دوره دوم ۵۱/۴/۳۱ ۹ تا ۱۲ «

ضمناً کلاسهائی پانچ برای صبح وبعدازظهر آماده‌ و پذیرش دانشجو میباشد:

نشانی: خیابان کریمخان زند بین شاه‌عباس و خردمند شمالی ـ شماره ۱۳

مرکز آموزش شرکت دی ـ پی ـ اس

آگهی پذیرش دانش‌آموز بهیاری

آموزشگاه بهیاری ۲۵ شهریور همدان برای سال تحصیلی ۵۲ـ۵۱ از طریق مصاحبه و مسابقه ورودی تعداد ۲۰نفر دوشیزه داوطلب با شرایط زیر میپذیرد.

شرایط نام نویسی

۱ـ داشتن گواهینامه سوم متوسطه

۲ـ سن داوطلب بایستی بین ۱۶ الی ۲۶ سال تمام باشد.

۳ـ سلامت کامل جسمی و روانی

٤ـ رضایت کتبی از اولیاء خویش بمنظور اشتغال به‌تحصیل در آموزشگاه و رضایت اخلاق از دبیرستان مربوطه.

۵ـ عکس ٤ × ۶ ۶ قطعه

۶ـ فتوکپی برگ اول شناسنامه عکسدار ۲ قطعه وعین‌شناسنامه

تاریخ اسم‌نویسی از ۱۵ مرداد لغایت ۲۰ شهریور ماه درمحل آموزشگاه بهیاری خیابان جهانما مسابقه ورودی ۲۲ شهریور ماه خواهد بود.

رئیس بهداری کل همدان
دکتر نجف شعار

آ ـ ۱۹۲۱۶

آگهی‌جهت اطلاع عموم اعضاء صنف دارندگان دکاکین گوشت گاوفروشی تهران وحومه (کشتارکنندگان سابق)

ساعت ۸ صبح روز جمعه ۲۶ر۳ر۵۱ انتخابات اصناف در محل شورایعالی اصناف واقع در خیابان هدایت بعمل خواهد آمد. از عموم آقایان اعضای اتحادیه خواهشمند است در راس ساعت مقرر در محل مذکور حضور یافته و در این امر مهم صنفی شرکت نمایند.

لازم‌به‌تذکراست‌که‌شرکت‌در این‌مراسم‌یك‌وظیفه‌اجتماعی و صنفی‌بوده‌و شماهمکاران‌ارجمند میتوانید بهرکس که تمایل داریدرای‌داده و سرنوشت کسب و کار خود را تامین فرمائید. **دوست و همکارشما. مرتضی طوسی**

بمنظور تشویق درسرمایه‌گذاری

برای بیمه شدگان امارات عربی خلیج فارس در شیراز خانه ساخته میشود

آقای عبدالقادر فقیهی نماینده بیمه ایران در امارات متحده عربی هنگام سخنرانی

چند روز پیش نخستین کلنگ عملیات ساختمان خانه جهت‌بیمه شدگان عمر امارات عربی خلیج فارس بوسیله آقای پیروز استاندار فارس بزمین زده شد.

در این مراسم که با حضورآقای دکتر فرهنگ مهر رئیس‌دانشگاه پهلوی ـ آقای کاتوزیان رئیس شرکت بیمه ایران و جمعی از مقامات استان برگزار شد ابتدا آقای میرفندرسکی رئیس شرکت بیمه ایران در فارس خیر مقدم گفت سپس آقای عبدالقادر فقیهی نماینده شرکت سهامی بیمه ایران در امارات متحده عربی (خلیج‌ـ فارس) ضمن اظهار خوشوقتی‌که در این مراسم شرکت کرده گفت این یک حقیقت محض و غیرقابل انکار است که کشور بزرگ و کهنسال ایران و مردم نجیب و زحمتکش آن تحت قیادت ورهبری شاهنشاه آریامهر در مسیر توسعه و ترقی قرار گرفته و جهانیان‌هر روز شاهدافتتاح کارخانجات‌ـ سد های بزرگ ـ بیمارستانها ـمزارع نمونه ـ مدارس مدرن و هزاران پروژه بزرگ اصلاحی و عمرانی دیگر هستند ولی آنچه مراسم امروز را از دیگر نظائر آن‌متمایز میکند اینست که در اجرای طرح حاضر نمایندگی بیمه ایران در امارات خلیج فارس توفیق یافت توجه عده کثیری‌ازساکنین آنسوی خلیج فارس را به تحولات ایران جلب و آنان را به‌سرمایه گذاری دراین کشور امیدوار کند.

آقای فقیهی افزود برای اینکه استحضار پیدا کنید که موسسات ایرانی حتی در خارج از کشور مورد احترام و اعتماد کامل ملل دیگر هستند بعرض میرساند که نمایندگی دوبی درمدتی کمتر از دوسال که از تاسیس آن میگذرد علیرغم رقابت های پردامنه ۲۶ شرکت بیمه معتبر ودرجه اول خارجی که هر یک بین‌ده تا پانزده سال سابقه کار در آن مناطق داشتند با افتتاح نمایندگی بیمه ایران در عرصه رقابت مشروح نه‌تنها نتوانستند برما سبقت‌جویند بلکه بعضی از آنها دچار زیان فاحشی نیز گردیدند ودر این مدت اندک شرکت سهامی بیمه ایران توفیق یافت که ۵۱۳٤ بیمه‌نامه در رشته های باربری ـ اتومبیل ـ آتش‌سوزی ـ دزدی و عمر صادر نماید.

نماینده بیمه ایران با تشکر از آقای دکتر فرهنگ مهر تهیه کننده این طرح و آقای کاتوزیان اجرا کننده آن به سخنان خود پایان داد و سپس آقای دکتر کاتوزیان مدیر عامل شرکت گزارشی داد و آنگاه اولین کلنگ این طرح به وسیله استاندار فارس بزمین زده شد.

برای این منظور زمینی بمساحت شانزده هزار متر مربع در نظر گرفته شده که فعلا در آن سیزده منزل مسکونی برای بیمه شدگان عمر شیخ‌نشین‌دوبی ساخته‌میشود.

آگهی دعوت مجمع‌عمومی‌فوق‌العاده شرکت سهامی سامان ایران

بدینوسیله از صاحبان سهام شرکت سهامی سامان ایران دعوت میشود برای حضور در جلسه مجمع عمومی فوق‌العاده که در ساعت شش بعد از ظهر روز چهارشنبه سی و یکم خرداد ماه ۱۳۵۱ تشکیل میشود در محل شرکت حضور بهمرسانند.

دستور جلسه:

۱ـ شور در مورد انحلال یا ابقاء شرکت.

هیئت مدیره شرکت سهامی سامان ایران

آ ـ ۱۹۳۸۸

آگهی استخدام

جمعیت شیر وخورشید سرخ رشت‌بمنظور تکمیل کادر درمانی بیمارستانهای پورسینا و کورش کبیر احتیاج به تعدادی پرستار فارغ‌التحصیل دارد داوطلبان میتوانند با در دست داشتن آخرین مدرک تحصیلی به کارگزینی جمعیت واقع در چهارراه میکائیل مراجعه فرمایند.

مدیر عامل ـ عبداله شیرخانی

آ ـ ۱۹۲۲۸

تحویل هدایای ملت آلمان به زلزله‌زدگان

بعد ازظهر دیروز طی مراسمی‌در فرودگاه مهرآبادسفیر آلمان‌هدایای ملت آلمان به آسیب دیدگان‌زلزله فارس را که یک دستگاه درمانگاه سیار ویک دستگاه آمبولانس است به آقای دکتر خطیبی مدیر عامل جمعیت شیروخورشید سرخ ایران تحویل داد.

سفیر آلمان در این مراسم ضمن اعلام تاسف مردم آلمان از حادثه زلزله‌از احساسات عمیق ودوستانه مردم آلمان نسبت‌به ایران صحبت کرد و مدیر عامل جمعیت شیرو خورشید سرخ نیز پس از تشکر از دولت وملت آلمان اظهارداشت: ماموریت دارم مراتب امتنان والاحضرت شاهدخت‌شمس پهلوی را باطلاع شما برسانم.

این هدایا قرار است با هواپیما به شیراز واز آنجا به مناطق قیروکارزین ارسال شود.

در مراسم دیروز دکتر خدابنده‌لو معاون مدیر عامل شیروخورشید، وابسته نظامی ووابسته مطبوعاتی سفارت آلمان در تهران حضور داشتند.

لیلینفیاد سفیر آلمان در تهران و دکتر خطیبی مدیر عامل جمعیت‌شیرو خورشید سرخ پس از انجام مراسم تحویل آمبولانس و درمانگاه سیار اهدائی ملت آلمان، در فرودگاه مهرآباد.

وام‌مسکن کارگران‌شرکت‌واحداتوبوسرانی به‌یکصدمیلیون ریال‌درسال افزایش‌یافت

بقیه از صفحه اول

در این مراسم دکتر شادمان استاندار استان مرکزی، رئیس کل بانک رفاه کارگران، اعضاء هیئت مدیره شرکت واحد اتوبوسرانی و نمایندگان کارگران و گروهی‌از کارگران‌شرکت واحد حضور داشتند.

در میدان فرح شعار بزرگی سرتاسر خیابان را پوشانده بود که روی آن این جمله به چشم میخورد:

« نطق تاریخی شاهنشاه آریامهر در کنفرانس بین‌المللی کار (ژنو) افتخار بزرگی برای طبقه کارگر کشور ماست.»

رئیس کل بانك رفاه کارگران با اشاره به اهمیت نطق تاریخی شاهنشاه در کنفرانس بین‌المللی کار اظهار داشت: براستی این امر برای همه‌ی ما بخصوص طبقه کارگر مملکت مایه سرافرازی و افتخار است و ما خوشحالیم که در چنین روز بزرگی یک قدم دیگر در جهت تامین رفاه و آسایش قشر بزرگی ازکارگران پایتخت یعنی کارگران زحمتکش شرکت واحد اتوبوسرانی‌تهران برمیداریم و من میتوانم به نماینده کارگران شرکت واحد این مژده را بدهم که بیست‌میلیون‌ریال‌علاوه‌بر میزان گذشته بروام‌مسکن‌کارگری‌کارگران شرکت واحد اختصاص دادیم ولی تقاضای من ازکارگران عزیز اینست که بنوبت از این مبلغ استفاده نمایند تا فشار زیادی به این شعبه جدید وارد نشود.

در همین مراسم آقای مست‌علی مدیر عامل شرکت تعاونی مسکن کارگران شرکت واحد گفت تا امروز جمعا ۴۲۴۳ نفر ازکارگران شرکت از کمک‌های ارزنده بانک رفاه کارگران بهره‌مند شدند و مبلغی بالغ بر ۳۱٤٫۸۷۰٫۵۰۰ ریال جهت خرید خانه و تعمیر و نوسازی آن وام گرفته‌اند. علاوه بر آن سالیانه قریب ۳۵ میلیون ریال هم به شرکت های تعاونی و اعتبار و مبلغ ۵۵میلیون ریال وام اعتباری به کارگران شرکت توسط بانک رفاه پرداخت شده است.

در پایان آقای دکتر شادمان استاندار استان مرکزی در مورد اهمیت برنامه‌های صنعتی‌و توجه خاصی که به امر رهبر بزرگ انقلاب ایران درجهت‌تامین و رفاه و آسایش بیشتر کارگران کشور مبذول میشود مطالب مشروحی بیان داشت. سپس‌یکی ازکارگران قدیمی شرکت واحد بنام نامی شاهنشاه آریامهر با قطع نوار سه رنگ شعبه را گشود.

آگهی ماده ۷۵ آئین‌نامه

براساس‌ماده۷۵آئین‌نامه‌اجرائی‌قانون امور گمرکی‌به صاحبان کالای زیر که به علت انقضای مدت‌توقف قانونی در گمرک‌مشمول‌مقررات متروکه گردیده‌اخطار می‌نماید چنانچه ظرف مدت ۲۰ روز ازتاریخ انتشار این آگهی کالای خود را با انجام تشریفات لازم از گمرک ترخیص ننمایند آگهی فروش برای آنها صادر و به اعتراضات بعدی‌هیچگونه‌ترتیب اثر داده‌نخواهدشد. **اداره فروش کل گمرک**

ردیف نوع کالا	نام صاحب کالا	مشخصات کالا	تعداد پاساوان	گمرک مربوطه
۱ـ پوکه خالی فشنگ	عباس علیزاده	۱۰۰ عدد پوکه خالی	ـ	تبریز
۲ـ کرم نیوا	ناصر خاکزاد	۵قوطی ۲ کیلو	ـ	«
۳ـ چای و لوازم شخصی	نامه مرزبان‌چاگر	۱۰لنگه ۱۰ کیلو	ـ	«
٤ـ چای‌وحنا	ژاندارمری‌بازرگان	٤ بسته	ـ	«
۵ـ شراب	داود کاکاوند	یک شیشه	ـ	«
۶ـ دارو	نیک دار	یک بسته	ـ	«
۷ـ سواری بنز	گرداسالاری	۱دستگاه بنز ۱۹۶۳	۸۶۹۰۷۷	گمرک اصفهان
۸ـ ادکلن	فکدی‌اسیان	۲ شیشه	ـ	«
۹ـ شراب	اروپاز	۲ شیشه	ـ	«

م‌الف ۴۱۸۹ آ ـ ۱۹۴۲۸

قتل در شهر نو

آرایشگر ۲۸ ساله‌ای درخانه یك زن کشته شد

مهری ماجرای قتل را برای خبرنگار ما تعریف می‌کند

مرد جوانی کهشنبه شب گذشته در محله بدنام براثر ضربه چاقو مجروح شده بود دیروز دربیمارستان درگذشت .

وی علی شهبازی نام داشت، ۲۸ ساله بود و در یک‌آرایشگاه کار میکرد.

صفورا محبی‌معروف بمهری یکی از ساکنان محله که علی در خانه او مورد حمله قرار گرفت درباره این واقعه اظهار داشت :

باعلی از هشت سال پیش آشنا بودم اخیرا بیشتر شبها نزد من می‌آمدشنبه‌شب موقعیکه در بالکن خوابیده بودم علی‌وارد خانه شد وبه‌بالکن آمد،چند لحظه نگذشته بود صدای پائی از راهرو بگوشم رسید از علی پرسیدم که آیا در خانه رابسته است یاخیر؟ گفت : بسته‌ام ، گفتم ممکن است کسی خانه باشد، صدای پا میاید ، علی به راهرو رفت وهنوز از پلکان پائین نرفته‌بود که صدای فریادش را شنیدم ، به‌راهرو رفتم دیدم در خون‌خود میغلطد اورا به بیمارستان‌منتقل کردم، ولی معالجه موثر واقع نشد.

صفورا اضافه کرد که آن شب از خانه او مبلغی پول و مقداری اشیاء دیگر بسرقت‌رفته بود و یکنفر گفت که مردکوتاه قدی را درحال فرار از خانه من دیده است. این مردپیراهن آبی برتن داشت.

صفورا در باره علت کشانده شدنش بمحله بدنام گفت :در دوبا او به‌تهران‌آمدم تا در اینجا مرا عقد کند، لکن او در تهران مرا به محله بدنام تحویل دادو ازآن تاریخ تاکنون از ساکنان این محله‌ام . پاسگاه کلانتری ۱۵ اینک در جستجوی قاتل علی است.

علی شهبازی (مقتول)

حریق در بازار

بعدازظهر دیروز چلوکبابی شایان واقع در بازار (سرای حاج رحیم) آتش گرفت .

این حریق که ساعت۷و۱۵دقیقه آغازشده‌بود ساعت۱۶و۵۵دقیقه بوسیله ماموران آتش‌نشانی مرکز وبازار خاموش شد.

تلویزیون آمریکائی
جنرال الکتریک
general electric U.S.A.
آئینه افسانه‌ها

مردی که زنش راکشت به۷سال زندان محکوم‌شد

اختر

سلدوزافشاری‌مردی‌که ۵سل‌قبل همسر خود «اخترخانی» را در خانه‌اش واقع در خیابان سلیمانیه تهران بقتل رسانید به ۷ سال زندان با اعمال‌شاقه محکوم شد.

وی قبلا به مجازات سنگین‌تری محکوم شده بود، ولی با جلب رضایت شاکی خصوصی از دیوانعالی کشور تقاضای اعاده دادرسی کرد و بار دیگر محاکمه شد.

قتل در دیماه ۱۳۴۶ روی داد. سلدوز کمباهمسرش اختر باوجود داشتن ٤ دختر و یک پسر اختلاف سلیقه داشت روز حادثه پس از اینکه‌از اداره‌به‌خانه رفت همسرش را درحیاط منزل مشغول شستن لباس دید از او خواست‌که‌ناهارش را فورا آماده کند و چون اختر نسبت به او بی‌اعتنایی کردسلدوز بسوی زنش حمله برد که اختر به دستشوئی منزل گریخت سلدوز تعقیبش کردودرآنجاوی را باچاقو ازپای درآورد وفرار کرد .

دختر۱۱ ساله این خانواده جریان را به کلانتری ۱۱ اطلاع داد و سلدوز در کوی امیرآباد دستگیرشدوبقتل همسرش اعتراف کرد، اما گفت که قصد کشتن‌زنش را نداشت ، بلکه بی اعتنائی زنش باعث این حادثه شد واین جنایت ناشی از یک جنون آنی بود.

این زن‌وشوهر که ۱۳ سال‌باهم زندگی کرده بودند هیچگاه باهم سازش نداشته و دوبار دفتر طلاق راامضاء کرده بودند.

سلدوز افشاری

دینامیك زندانی شد

بازپرس با توجه به مدافعات دینامیك تحقیقات خود را دنبال میکند

دینامیك
این عکس دیروز در دادسرای تهران از دینامیك گرفته‌شد

آخر وقت دیروز بازپرس شعبه ۱۸ دادسرای تهران برای خانم دینامیك یك میلیون و یکصد هزار ریال قرار وجه‌الضمان صادر کرد و چون تاساعت ٤ بعد ازظهر خانم دینامیك نتوانست این پول راتهیه کند ،به‌زندان زنان تحویل داده شد.

خانم دینامیك (پروین نوبرباش جهانی) خواننده کاباره های تهران که باتهام صدور چك بی محل به‌زندان افتاده است ، دیروزبه آقای دهقان بازپرس شعبه ۱۸ دادسرا گفت که‌این چکها و چکهای دیگری را مردی که با او دوست بود درحال مستی از وی گرفته‌است .

بازپرس از امروز با توجه به مدافعات متهم ، تحقیقات خود را دنبال خواهدکرد ، دینامیك‌می گفت بازپرس به او قول داده است که همه تلاش خود رابه کار خواهد برد تاحقیقت راکشف کند.

قرارتامین «وجه‌الضمان» برای خانم دینامیك ساعت‌یك بعداز ظهر صادر شدو او از بازپرس خواست که اجازه دهد، تا ساعت ٤ در اطاق اجرائیات دادسرا بماند،چون مدیر یکی از کاباره ها قول داده است یاوجه‌الضمان را خواهد پرداخت و یا ازشاکی رضایت خواهدگرفت.بازپرس موافقت کرد ، ولی تاساعت٤ بعداز ظهر مدیر کاباره مراجعه نکرد و در این‌ساعت دینامیك به زندان زنان فرستاده شد.

مادر و خواهر دینامیك در تمام ساعاتی که در دادسرا بود همراهش بودند.

دینامیك مدعی است مردی که از او شکایت‌کرده‌است، سه سال پیش با او آشنا شد ابتدا میخواست وی‌راعقد کند،ولی بعدا پای او را به کاباره هاکشاند و خواننده کرد، برایش حساب جاری‌باز کرد و چکها راگرفت .

دینامیك در لحظه ورودبه زندان زنان گفت : خیلی‌زود با حقیقت تلخ روبرو شدم نباید زودباور می‌بودم .

فقط فردا شب در
کازینو و کانتری کلاب
آبعلی
۲ خواننده محبوب
پوران-گلپایگانی
و موزیك مشهور ایتالیائی
نینوسوپرانو
تلفن رزرو : ۲۸ ـ ۸۹۰۰۲۶
توجه : رزرو تا ساعت ۱۲ روز پنجشنبه
از ورود اشخاص کمتر از ۲۱ سال بکازینو
جلوگیری بعمل خواهد آمد .
لباس : کت و کراوات

پرده کرکره آمریکائی
متری ٤٤ تومان ۷۹۵۹۶۸

آیا سالاد سیب زمینی را با
ماینز دیاموند
امتحان کرده‌اید تلفن پخش ۷۵۰۳۰۵

آ ـ ۱۹۰۶۶

آگهی دعوت مجمع عمومی فوق‌العاده شرکت صنعتی جنرال (سهامی خاص)
از کلیه سهامداران شرکت صنعتی جنرال دعوت میشودکه شخصا یا بوسیله وکیل ثابت‌الوکاله خود در ساعت چهار بعداز ظهر یکشنبه یازدهم تیرماه ۱۳۵۱ در محل ساختمان جنرال واقع در خیابان تخت جمشید خیابان کیوان شماره ۶۷ برای شرکت در مجمع عمومی فوق‌العاده حضور بهم رسانند .
دستور جلسه
۱ـ مذاکره و تصمیم درباره ازدیاد سرمایه یا فروش‌سهام
۲ـ ایجاد تسهیلات لازم جهت فروش سهام به کارگران و کارمندان
۳ـ درصورت لزوم تغییر بعضی مواد اساسنامه
شرکت صنعتی جنرال (سهامی خاص)

تلفن سرویس حوادث
۳۱۱۲۱۲

دنیای ورزش
شنبه‌ها منتشر میشود

از امروز آغاز دومین هفته موفق‌ترین فیلم امسال درگروه ممتاز سینمائی پایتخت
آسیا ـ رکس ـ شهوند ـ لیدو ـ رنگین کمان
ژاله ـ پاسارگاد ـ توسکا ـ المپیا ـ چرخ‌وفلك ـ شرق
فیروزه ـ ماندانا ـ و.. درایوین سینماونک و.. دیانا ـ حافظ
قصه، قصه عشق است، عشقی لطیف، لطیف تراز بهار... و فریاد زندگی در نگاه ها . . . و آدمها ، آه ، آدمها رامی شناسید در این فیلم ، که قصه زندگی است . . . قصه خاطرخواهی . . قصه مردان و زنان ، قصه بچه ها وقصه‌ی زمان که هرقصه و ماجرائی را برسینه نهفته دارد . . .

ناصرملك مطیعی ، فروزان و بهمن مفید
برندگان جایزه سپاس سال : ۱۳۵۰ در فیلم
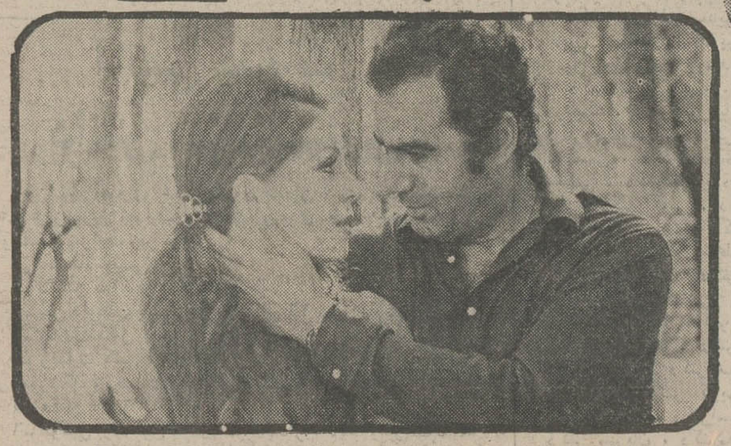
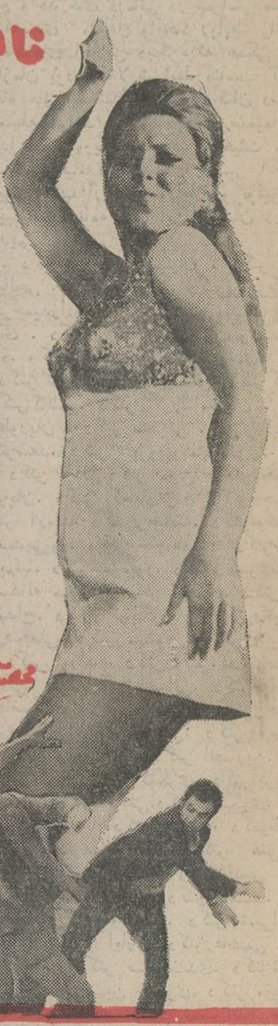
محصول: فیلمکو فیلمز
خاطرخواه
اقتباس ازداستان: اروفقی کرمانی
با شرکت: ثریا بهشتی کارگردان: امیر شروان . فیلمبردار: مازیار میرتو . موزیک متن: انوشیروان روحانی
همزمان با تهران در شهرستانهای : ★ اهواز (تراس و سالن سینما آپادانا) ★ شیراز (سینما های پارس ـ پارامونت) ★ اصفهان (سینما های نقش جهان ـ سپاهان ـ همایون ـ مهر) ★ آبادان (سینما های شیرین ـ ایران ـ متروپل) ★ مشهد (سینما های شهرفرنگ ـ فردوسی ـ هما) ★ تبریز (سینما های متروپل ـ دیانا) ★ رشت (سینما کوروش)

از امشب برنامه گروه سینماهای
ایفل ـ سهیلا ـ پلازا ـ تاج
پرقدرت ترین هنرمند سینمای‌امروزآمریکا درآخرین شاهکار وسترن خود
لی ماروین درفیلم
هونی‌والش
پاناویژن رنگی

MONTE WALSH
باشرکت: جك پالانس ، ژان مورو
محصول سینما سنتر فیلم پخش از سنتر فیلم

پروفقیت ترین و زیباترین و گیراترین اثر دراماتیك سینما هندوستان فقط در
سینماهمای
راجندرا کمار ـ سادنا

درفیلمی از: موهان کمار
وقتی تو میائی بهار هم میاید
رنگی. ایستمن کالر

کاباره مولن روژ
پیشرو کاباره‌های ایران تقدیم میکند

انریت

جمیله

سوسن

مهدیان

برادران رسولی

شجاعی

کیوان

آکروبات باندهمایونی

استورمی سامرز
باهنرنمائی : فهمیه ـ ژاکلین ـ گیتا ـ و چندین برنامه دیدنی و اختصاصی کاباره مولن‌روژ
برای هموطنان گرامی شهرستانی که در این فصل از تهران دیدن میکنند
تلفن های رزرو ۳۱۹۳۷۷ ـ ۳۱۹۷۹۸

مجالس ترحیم

بمناسبت فوت مرحوم آقای سید احمد شهمیری بزرگ خاندان شهمیری مجلس ترحیم زنانه ومردانه از ساعت ٤ تا٦ بعداز ظهر روز یکشنبه ۲۸ خرداد در خانقاه صفی علیشاه منعقد میباشد .
عشرت شهمیری (بقائی) . ایرج شهمیری. مانداناشهمیری. شهرام شهمیری. جلیل توکل. مهین‌بانو عظیمپور . مهری و کاظم قائمیان .
خانواده‌های: بقائی. تهرانیان. مالک معظم. مین‌باشیان. عظیمپور. پوریمین. پازند. صفا. توکل. عرب اصفهانی .
بعموم بازماندگان آنمرحوم مصیبت وارده را تسلیت میدهیم

بانهایت تاسف درگذشت بانو مرضیه گنجی مادر گرامی دوست و همکار دانشمند جناب آقای دکتر محمدحسن‌گنجی استاد و معاون پیشین دانشگاه تهران و مدیر گروه آموزشی جغرافیا را باطلاع میرساند . مجلس ترحیم آن مرحوم از ساعت ٥ تا ۷ بعداز ظهر روز پنجشنبه ۲٥ خرداد ماه درخانقاه صفی‌علیشاه منعقد خواهد بود .
رئیس دانشگاه تهران
آـ۱۹۰۳۸

باکمال تاثر و تاسف درگذشت بانو مرضیه گنجی مادر گرامی دوست عزیز و همشهری دانشمند جناب آقای دکتر محمدحسن گنجی را باطلاع کلیه دوستان گرامی و همشهریان عزیز میرساند . مجلس ترحیم آن مرحومه از ساعت ٥ تا ۷ بعداز ظهر روز پنجشنبه ۲٥ خرداد در خانقاه صفی‌علیشاه برگزار میگردد .
خزیمه‌علم . محمدعلی منصف
آـ۱۹۰۳۸

دانشکده ادبیات و علوم انسانی دانشگاه تهران بانهایت تاسف درگذشت شادروان بانوحاجیه‌مرضیه‌گنجی مادر گرامی استاد محترم جناب آقای دکتر محمدحسن گنجی مدیر گروه آموزشی جغرافیا را به اطلاع دانشگاهیان میرساند . مجلس ترحیم آن شادروان روز پنجشنبه ۲٥ خرداد از ساعت ٥ تا ۷ بعداز ظهر درخانقاه صفی‌علیشاه برگزار میشود .
رئیس دانشکده ادبیات و علوم انسانی
سیدحسین نصر
آـ۱۹۰۳۸

باکمال تاسف درگذشت مرحوم حاجیه مرضیه گنجی مادر جناب آقای دکتر محمدحسن گنجی معاون سابق وزارت راه‌وآقای محمدگنجی عضو اداره کل راههای فرعی راباطلاع میرساند .
مجلس ترحیم مردانه‌وزنانه آن مرحومه‌ازساعت ٥ تا ۷ بعدازظهرپنجشنبه ۲٥ خرداد درمسجد خانقاه واقع درخیابان صفی‌علیشاه برگزار خواهد شد .
وزارت راه
آـ۱۹۰۳۸

باکمال تاسف درگذشت مادر گرامی جناب آقای دکترمحمد حسن گنجی رئیس سابق هواشناسی کل کشور را باستحضار میرساند. مجلس ختم آن مرحومه از ساعت ٥ الی ۷ بعد از ظهر روز ٥شنبه ۲٥ر۳ر۵۱ درخانقاه صفی‌علیشاه برقرار است.
رئیس هواشناسی کل کشور
آـ٦۷۸۹

باکمال تاسف درگذشت مادر گرامی جناب آقای دکترمحمد حسن گنجی استاد محترم دانشگاه و آقای محمد علی گنجی را باستحضار میرساند. مجلس ختم آن مرحومه از ساعت ٥ الی ۷ بعدازظهر روز ٥شنبه ۲٥ر۳ر۵۱ در خانقاه صفی‌علیشاه برقرار است .
انجمن خدمات اسلامی
آـ٦۷۸۷

دوستان همیشگی جناب‌آقای دکترمحمد حسن گنجی استاد محترم دانشگاه تهران باتالم و اندوه فراوان درگذشت والده ماجده معظمله را باطلاع میرسانند . مجلس ختم مردانه و زنانه‌آن‌مرحومه از ساعت ٥ الی ۷ بعداز ظهر روزپنجشنبه ۲٥ خرداد ماه جاری درخانقاه صفی‌علیشاه برگزار میشود .
غلامحسین آزرم . هوشنگ افشار . عباس برخیده . لعل‌تیکو . دکترنظام‌الدین جزائری . جمشید جوانشیر . یوسف خوش‌کیش . دکتر سامی‌راد . هاشم‌شجاع‌نیا . دکتر محمودضیائی.روح‌الله‌فروزان . علی‌کوچکعلی . حسین‌موحد. موسی مهتدی بیرجندی . دکتر رضانورموسوی .
۲ـ۲ آـ٦۷۳۷

خانواده‌های : گنجی . قضائی . کیهاندوست . سلیمانی. رضائی . پدرام.طاهری . کرمانشاهی.شاه‌بیگی . قاضی‌زاده. جوادزاده . میربابائی.باغچه‌بان . جروند.فیض‌مهر . وحدتی.
باتاسف فراوان درگذشت بانو حاجیه مرضیه گنجی را به اطلاع دوستان و همشهریها میرسانند . مجلس ترحیم‌آن شادروان روز پنجشنبه ۲٥ خرداد ماه جاری از ساعت ٥تا ۷ بعدازظهر درخانقاه صفی‌علیشاه برگزار خواهد شد .
آـ۱۹۰۳۸
به‌آقای دکتر محمدحسن گنجی و سایر بازماندگان آن مرحوم مصیبت وارده را تسلیت میدهیم .

باکمال تاسف در گذشت مرحومه مغفوره رخساره ریاضت مادر آقای محمدعلی ریاضت رئیس اداره کارپردازی وزارت پست و تلگراف و تلفن را باطلاع میرساند مجلس ترحیم از ساعت ٤تا٦ بعدازظهر روز پنجشنبه ۲٥ر۳ر۵۱ در مسجد مجد برگزار میباشد .
وزارت پست و تلگراف و تلفن

خانواده‌های : ریاضت. یاحسینی. حاتمی فردی . فتحنا. سری. معصومی. رستگار. امین‌طینت. علمداران. استوان.
با کمال تاسف درگذشت مرحومه مغفوره رخساره ریاضت مادر آقایان مهندس محمدعلی ریاضت وابراهیم ریاضت را باطلاع میرسانند مجلس ترحیم زنانه ومردانه ازساعت ٤ تا ٦ بعدازظهر روز پنجشنبه ۲٥ر۳ر۵۱ در مسجد مجد برگزار خواهد شد .
آـ٦۷۵۵
بعموم بازماندگان آنمرحومه مصیبت‌وارده را تسلیت‌میدهیم

خانواده‌های: امجد. شیدوش. دیلمقانی. مجلسی. دلجوئی. اسکوئی. خدایاری. محسنی. کمالی. میاحی .
با نهایت تاسف وتاثر درگذشت شادروان ابراهیم امجد فرزند ارشد امجدالحکماء را باطلاع خویشاوندان و آشنایان میرسانند. مجلس ترحیم مردانه وزنانه روز پنجشنبه ۲٥ر۳ر۵۱ از ساعت ۱٦ تا ۱۸ درمسجد سجاد واقع در خیابان شاه ـ چهارراه گیتی برگزار میگردد .
دکتر محمد تقی امجد. حسن امجد. جعفر دیلمقانی . دکتر محمد شیدوش. مهدی شیدوش. سرهنگ هادی شیدوش. عباس مجلسی. علی دلجوئی. مهندس میاحی .
آـ٦٦۸۷
بعموم بازماندگان آنمرحوم مصیبت وارده را تسلیت میدهیم

باکمال تاسف وتاثر درگذشت شادروان عبدالله‌عبدالمحمدی را باطلاع دوستان و بستگان میرساند. مجلس ترحیم مردانه‌و زنانه آن مرحوم از ساعت ٤تا٦ بعدازظهر روز پنجشنبه ۲٥ خرداد ماه جاری در مسجد حاجی حسن واقع در خیابان شاهپور- خیابان ارامنه برگزار خواهد شد .
خانواده‌های: عبدالمحمدی. فرزانمهر. نفری فرد.خشوعی. زابلی . فروزنده . زرعکانی . کلائی . یوسفی . زرازوند . آب باریکی . گرجی آشتیانی . احمدی .
آـ٦٦۹۷
بعموم بازماندگان آنمرحوم مصیبت وارده را تسلیت میدهیم

بانهایت تاسف درگذشت پدر بزرگوارمان فرج‌الله اعظمی را باطلاع دوستان و آشنایان میرسانیم . مجلس تذکر آن مرحوم روز جمعه ۲٦ خرداد ماه از ساعت ٥ بعدازظهر در عباس آباد خیابان فرح شمالی دست راست کوچه اول بنام اهر شماره ۱٥۰ منعقد است .
دکتر طاهر اعظمی . دکتر احمد اعظمی . مهندس امین اعظمی . خانواده ذوالفقاری . خانواده ایقانی و خانواده های وابسته .
آ ـ ٦۸۱۹
بعموم بازماندگان آن مرحوم مصیبت وارده را تسلیت می گوئیم .

الغوث یا صاحب‌الزمان
فوت ناگهانی اسف‌انگیز خدمتگزار باخلاص وجان‌نثار حضرت بقیةالله‌ارواحنا فداه مرحوم مبرور حاج حسن‌برزگر را باطلاع عموم شیعیان مخصوصا خدمتگزاران امام عصر عجل‌الله تعالی فرجه میرساند سزاوار است بمنظور عرض تسلیت به پیشگاه مقدس آنحضرت و بزرگداشت این مرحوم در مجلس یادبودش شرف حضور یابید .
چهارراه حسن‌آباد مسجد المصطفی از ساعت ۹ الی ۱۱ صبح جمعه ۲٦ر۳ر۵۱ محمود حلبی

کل من‌علیهافان
سناتورهاو نمایندگان خراسان درمجلس‌سناو شورایملی بانهایت‌تاسف و تاثر درگذشت شادروان‌حاج‌حسن‌آقابرزگر را که ازمردان نیکوکارو خیراندیش خراسان بودند باستحضار میرساند . مجلس ترحیم‌آن شادروان از ساعت ۹ الی ۱۱روز جمعه ۲٦ خرداد ماه درمسجد المصطفی واقع درچهارراه حسن‌آباد منعقد خواهد بود .
عمادتربتی . خزیمه‌علم . مهندس جمال گنجی . دکتر حجازی . عبدالحسین آموزگار . دکترعظیم اسکوئیان . دکتر محمدحسین اعتمادی . ایران‌اقبال . دکتر مهراب‌برزگر . صدری بزرگ‌نیا. غلامرضا بهادری . رضاپیرزاده . مهندس جلال‌نوری . دکترعبدالعظیم حبیب‌الهی . امیرعلم‌خزیمه . علی احمد خورشید . رضا سجادی . سیدمحمدشهرستانی . دکتر محمودضیائی . دکترامین‌غنی . کرامت‌الله‌فرنود . علی‌اصغر . قدردان. خانلر قراچرلو. دکتر فرهاد قهرمان . دکتر حمید کفائی . دکترسیدحسن مرتضوی . سیدکاظم‌مسعودی . دکتر ضیاءالحق ناوی . علینقی نجدشیبانی .

کل‌من‌علیهافان
بانهایت تاسف درگذشت دوست بزرگوار خود مرحوم حاج‌حسن‌آقا برزگر را باطلاع‌میرساندمجلس ترحیم آن‌مرحوم روز جمعه ۲٦ خرداد از ساعت ۹ الی ۱۱ صبح درمسجد المصطفی واقع درچهارراه حسن‌آباد منعقد خواهد بود .
الحاج‌میرزا احمد تهرانی

الغوث یا صاحب‌الزمان
بدینوسیله با قلبی پرانده درگذشت ناگهانی جانگداز صدیق‌محترممان‌مرحوم حاج‌حسن‌برزگر را که ازخدمتگزاران صمیمی و باوفای حضرت بقیةالله ارواحنا فداه بود باطلاع میرسانیم برای عرض تسلیت به پیشگاه مقدس آنحضرت و بزرگداشت آنمرحوم که هستی خود را در راه خدمتگزاری بساحت ولایت امام عصر علیه‌السلام مصروف میداشت مجلس تذکری از ساعت ۹ الی ۱۱ روز جمعه ۲٦ خرداد ماه پنجاه و یک در مسجد المصطفی چهارراه حسن‌آباد منعقدمیباشد. امید است که عموم علاقمندان بامام عصر ارواحنا له‌الفدا در این مجلس شرف حضور یافته موجبات خرسندی خاطر ولی‌الله الاعظم و سپاسگزاری اینجانبان را فراهم فرمایند .
توانا ، آل رسول ، شهرستانی ، سجادی ، سلیمی ، صادقی ، هنجنی ، قائمی ، خدائی ، نورانی ، مهدیار ، یوسفی ، گلپور ، فانی ، چمران ، آخوندی ، فریدونی ، تاجری ، مهربانپور ، مادرشاهی، حسینی، قندی، مرادخانی، رحیمی فرد ، رحیمیان ، آدرانی ، غروی ، برهانی، زواریان، جاپلقی ، آقابزرگی

فقط او باقی است
باانده فراوان درگذشت‌پدربزرگوارمان‌مرحوم حاج‌حسن آقا برزگر را باطلاع بستگان و دوستان میرساند مجلس ترحیم آن شادروان از ساعت ۹ الی ۱۱ صبح روز جمعه ۲٦خرداد ماه درمسجد المصطفی واقع درچهارراه حسن‌آباد برگزار خواهد شد .
دکترعلی‌برزگر . مهندس عباس برزگر

فقط او باقی‌است
دانشکده صنعتی (پلی‌تکنیک تهران) بانهایت تاسف درگذشت‌پدرآقای‌عباس برزگر را باطلاع همکاران میرساند . مجلس ختم آن مرحوم روز جمعه ۲٦ خرداد ازساعت ۹ الی ۱۱صبح‌درمسجد المصطفی واقع درچهارراه حسن‌آباد منعقد خواهد بود .
محمدجعفر جدبابائی

اناللهواناالیه‌راجعون
بمناسبت درگذشت‌مردخدا مرحوم حاج‌حسن آقابرزگر مجلس ترحیمی از ساعت ۹ الی ۱۱ صبح روز جمعه ۲٦ خرداد ماه درمسجد المصطفی واقع درچهارراه حسن‌آباد برگزار میشود شرکت دوستان و بستگان و سروران موجب شادی روح آنمرحوم و تسلی خاطر بازماندگان خواهد بود .
خاندان‌برزگر . شهرستانی.ابتکار . پرهیزکار . مهدویان. معاونیان . ضابطیان . مقدس . فیروزی . برادران .

بانهایت‌تاسف و تاثر درگذشت شادروان حاج حسن آقابرزگر ابوی‌ارجمندآقای‌علی‌برزگر کارشناس‌مسائل‌تحقیقاتی این وزارت را باطلاع میرساند . مجلس ترحیم آن شادروان از ساعت ۹ الی ۱۱ بامداد روز جمعه ۲٦ خرداد ماه ۱۳۵۱ درمسجد المصطفی واقع درچهارراه حسن‌آباد منعقد خواهد شد .
ازطرف وزارت علوم و آموزش عالی ـ دکتر میرعلاء
۱ـ۲ آـ ۱۹٥۰٦

درگذشت شادروان حاج حسن برزگر موجب تاسف‌است، مصیبت وارده‌رابعموم افرادخانواده‌های عزاداربویژه‌بازماندگان آن مرحوم تسلیت میدهیم .

هوالباقی
باکمال تاسف مرگ نابهنگام آقای حسن‌رخشانی‌مقدم (بیرجندی) کارمند عالیرتبه بازنشسته وزارت کشاورزی را باطلاع اقوام و آشنایان و بیرجندیهای مقیم تهران میرساند .
مجلس ترحیم زنانه و مردانه روز پنجشنبه ۲٥ خرداد از ساعت ۳تا٥بعد از ظهر در مسجدالجواد (میدان ۲٥شهریور) منعقد است . حضور شما در مجلس ترحیم باعث شادی روح آن مرحوم خواهد شد .
فخری و نسرین رخشانی مقدم . زهرا رخشانی مقدم. علی اکبر رخشانی مقدم . عباسعلی رخشانی مقدم . غلامرضا زمانی . علیرضا حسن‌پور . محمد رضا رخشانی ، رسول رخشانی . حسن رخشانی . دکتر محمد اسمعیل رضوانی . اسد حسن پور . پرویز حسن پور . حسین انصافی . فاطمه انورپور . موسی انورپور . سید عبدالمجید مجدسجادی . سرتیپ مشرفی . مهندس عبدالعلی مشرفی . سرهنگ ارفع مشرفی . وحیدالله هوشیدر . مومنی . دکتر عادل‌آرایشی . دکتر بهارمست .

بانهایت تاثر و تاسف فوت مادر عزیزمان بانو منصوره حسینقلی زاده را باطلاع دوستان بستگان میرسانیم .
مجلس ختم آن مرحومه از ساعت ٤ تا ٦ بعد از ظهر روز پنجشنبه ۲٥ر۳ر۵۱ در مسجد باب‌الحق واقع در خیابان اسمعیل بزاز کوچه سنگی برگزار میشود .
نصرت‌الله حسینقلی‌زاده . اصغر حسینقلی‌زاده .قدرت حسینقلی زاده .
مصیبت وارده را بعموم بازماندگان آن مرحومه‌تسلیت میدهیم .

بدینوسیله درگذشت ناگهانی فرزند ـ همسر و برادر عزیزمان آقای یوسف سلیم خان را درلندن‌باستحضار دوستان و آشنایان میرسانیم .
هزینه مراسم ختم و هفته طبق وصیت آن مرحوم صرف امور خیریه خواهد شد .
سلیمان سلیم خان ـ زینت سلیم خان ـ عادله سلیم خان موسی سلیم‌خان .
بعموم بازماندگان آن مرحوم مصیبت وارده را تسلیت میدهیم .

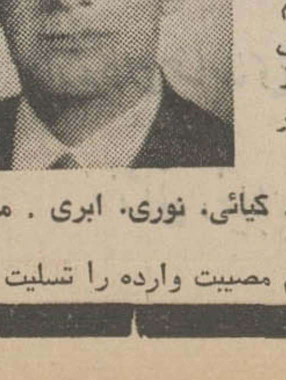
بانهایت تاثر باطلاع کلیه‌افراد خانواده ودوستان گرامی می رساند که مرد پاکدل و آزاده شادروان ربیع مهری دارفانی رابدرود گفته‌اند برای‌آمرزش روح آن مرحوم‌مجلس ترحیم مردانه وزنانه درخانقاه صفی علیشاه روزشنبه ۲۷ر۳ر۵۱از ساعت ٦تا۸ بعداز ظهربرگزار میگردد .
خاندان مهری. فرخی. کیائی. نوری. ابری . مجلسی. قائدپور. خاویاری. مهرگان .
بعموم بازماندگان آنمرحوم مصیبت وارده را تسلیت میدهیم

خانواده‌های : خدابنده، وزیرالهی، کلانی، احسانی ، جوسری ، الهی ، واقفی ، زندی ، دولتی ، احمد دولت ، سهیلی سیار ، شهنواز ، شمس لاریجانی، خدنگی، مصباحی، دکترمحمد رزاقی ، فرهنگ بهزاد افشار ، مهراد حسینی ، آرامش ، دکتر پروهان ، رونقی ، بحرینی .
بانهایت تاسف درگذشت ناگهانی بانو زهرا خدابنده را باستحضار دوستان و آشنایان میرساند . مجلس ترحیم زنانه و مردانه آن مرحومه صبح جمعه ۲٦ خرداد از ساعت ۱۰ تا ۱۲ در مسجد الجواد برقرار خواهد بود .
۲ ـ ۲
آ ـ ۱۸٦٥۲
بعموم بازماندگان آنمرحومه مصیبت‌وارده راتسلیت میدهیم

خانواده های : سعادت ـ ملکان ـ شرافت ـ پیشوازاده فدکی ـ رئیسی ـ قورچیان ـ وکیلی ـ ساحلی نژاد ـصانعی عارفی .
بانهایت تاثر درگذشت بزرگ خاندان سعادت ووابسته شادروان بانو عالیه سعادت (ملکان) را باطلاع دوستان و آشنایان‌میرسانند.مجلس ترحیم زنانه و مردانه روز پنجشنبه ۲٥ر۳ر۵۱ از ساعت ٥ تا ۷ بعد از ظهر در مسجدالجواد واقع در ۲٥ شهریور منعقد خواهد بود .
سرتیپ دکتر علی اصغر سعادت ـ محمد علی ملکان ـ حسین شرافت .

توضیح
نام آقای علی فدکی در شماره دیروز علی قدکی چاپ شده بود که بدینوسیله تصحیح میشود .

باکمال تاثر و تاسف درگذشت برادر عزیز و گرامی خود شادروان احمد جهانسوز را باطلاع اقوام و دوستان میرسانیم .
مجلس ترحیم زنانه و مردانه آن فقید سعید از ساعت ۹ تا ۱۱ صبح روز جمعه ۲٦ خرداد ماه جاری در خانقاه صفی‌علیشاه منعقد است .
ضمنا مراسم شب هفت آن مرحوم نیز از ساعت ٥ تا ۷ بعد از ظهر روز شنبه ۲۷ خرداد ماه ۱۳۵۱ در سالن شماره ۱ بهشت زهرا برگزار می‌شود .
سرهنگ بهمن جهانسوز . سرهنگ فتحعلی جهانسوز . دکتر بهرام جهانسوز . ماهماجهانسوز ، مهرخشان مستوفی . ایراندخت میری .
۱ـ۲
آـ٦۷۹۹

بانهایت تاسف درگذشت ناگهانی حاجی علی معتمدبرادر جناب‌آقای‌مهندس ناصر معتمد همکار خود را باطلاع میرسانیم مجلس ترحیم روز شنبه ۲۷ر۳ر۵۱ از ساعت ۳ الی ٥ بعداز ظهر در مسجد الجواد برگزار میگردد .
شرکت ناوا ـ سهامی خاص

خانواده های : معتمد ، رهنما ، مجید ، بصیر ،فرهمند، کشاورزی،اعتماد ،بیات سرمدی ، نیرومند ، عسگری رانکوهی، قادی . موحد ، تهرانچی ، میرهاشمی ، منصور ، بهرامی .
بانهایت تاسف و تاثر درگذشت شادروان حاج علی معتمد را باستحضار دوستان و بستگان میرساند . مجلس ترحیم زنانه و مردانه آنمرحوم روز شنبه ۲۷ر۳ر۵۱ از ساعت ۱٥ الی ۱۷ در مسجد الجواد واقع در میدان ۲٥ شهریور منعقد خواهد بود . ضمنا مجلس ترحیم دیگری در روز جمعه ۲٦ خرداد ماه بهمین مناسبت از ساعت ۹ الی ۱۲ و ازساعت ۱٥ الی ۱۷ در مسجد آسیابک زرندساوه برگزار میشود .
مهندس غلامحسین معتمد ـ حاج عبدالله معتمد ـ عبدالعلی معتمد ـ مهندس ناصر معتمد .
۱ـ۲
آـ٦۸۰٥
به‌آقای‌مهندس ناصرمعتمد و سایر بازماندگان آن‌مرحوم مصیبت وارده را تسلیت میدهیم .

باانده فراوان درگذشت همکار ارجمند روانشاد دکتر وازگن آودیسیان پزشک درمانگاه شماره پنج سازمان‌بیمه‌های اجتماعی را به‌آگاهی میرساند .
مجلس یادبود آن روانشاد از ساعت ۱۰½ تا ۱۲ روز جمعه بیست وششم خرداددرکلیسای ارامنه خیابان‌قوام‌السلطنه شمالی برگزار میگردد .
سازمان بیمه‌های اجتماعی

باانده فراوان درگذشت شادروان دکتروازگن آودیسیان پزشک درمانگاه شماره ٥ سازمان بیمه‌های اجتماعی‌راباطلاع دوستان و آشنایان میرساند. مجلس ختم آنمرحوم روز جمعه ۲٦ خرداد ماه از ساعت ۱۰½ الی ۱۲ در کلیسای ارامنه واقع در خیابان قوام‌السلطنه شمالی روبروی دبیرستان فیروز بهرام منعقد خواهد شد .
درمانگاه شماره ٥ تهران

یادبود

بمناسبت یکمین سال درگذشت مرحوم مغفور حاجی‌محمد رحیم دادرس قندچیان روز پنجشنبه ۲٥ر۳ر۵۱ از ساعت ۹ تا ۱۱ صبح مجلس تذکر و یادبودی در مسجد مرحوم حاجی سید عزیزالله واقع در بازار منعقد از کلیه دوستان و فامیل تمنی می‌شود با شرکت در مجلس مذکور روح آن مرحوم را شاد فرمایند .
خانواده دادرس

روز جمعه ۲٦ خرداد ماه مصادف با روز هفت‌جوان‌ناکام عباس عبدالله پور میباشد . مجلس سوگواری از ساعت۳ تا ٥ بعدازظهر همانروز در بهشت زهرا سالن شماره ۲ منعقد می گردد .
خانواده های : عبدالله‌پور. جوان . حاجی مرجی
آـ ٦۸۱۷

بمناسبت سالروز فوت مادر عزیزمان بانو بتول ضیاء روز شنبه ۲۷ خرداد از ساعت ٦ بعد از ظهر مجلس یادبودی در منزل آن مرحومه واقع در خیابان آیزنهاور خیابان کاوه شماره ۱٥۸ منعقد میباشد .
مهندس رضا فخرائی . نزهت جزایری . نیرالبرزی .
دکتر ناصر علی ضیاء

بمناسبت چهلمین روزدرگذشت سرهنگ ستاد موسی مهدوی نادر روز پنجشنبه ۲٥ خرداد از ساعت ٥ تا ۷ بعدازظهر در منزل آن مرحوم مجلس یادبودی برگزار خواهد شد .
مهدوی نادر ـ پدر ـ مویدی ـ و خانواده های وابسته

چهل روز است که تابنده اختر وجودت این کهنسرای هستی‌را بسوی دنیای‌ناپیدای نیکان ترک نموده و شمع زندگیت‌ازفروزندگی‌بازایستاده با پرواز روحت به ابدیت بیکران تن های ما خسته و روان ما فرسوده گشت . بهاری را که بنا نهاده بودیم باشروع خزانت‌فراموش میکنیم . اشک های مادرت و ناله های پدرت را بدرقه‌راهت نموده و با یادت همیشه‌تورا زنده خواهیم داشت .
پسرخاله‌ات ـ صادق خراسانی

تسلیت

کارکنان و آموزگاران کودکستان و دبستان و راهنمائی تحصیلی درخشان
مصیبت وارده را بخاندان محترم جهانسوز بخصوص خانم بانو جهانسوز و سرهنگ فتحعلی جهانسوز تسلیت عرض می نماید .
حسینی

جناب آقای مهندس حسن شاداب
هیئت مدیره و کارکنان شرکت پی‌ریز با اندوه فراوان درگذشت برادر ارجمند آنجناب را به شما و خانواده محترم تسلیت می گویند .
شرکت پی‌ریز

استاد ارجمند جناب آقای یغمائی
مصیبت وارده را از صمیم قلب تسلیت گفته و خود را در غم شما شریک میدانم .
حسین بیگلری

جناب آقای جلال طباطبائی شکرابی
بانهایت تاسف مصیبت وارده را تسلیت عرض نموده بقاء سلامتی بازماندگان خانواده محترم را از خداوند متعال خواهانیم.
اسحاق زاده ـ آقابیگلو ، گرامی نژاد ، خضرائی

جناب آقای فرخپور استاندار ارجمند
با اندوه فراوان درگذشت شادروان دوست از جان‌عزیزترم دکتر بیژن فرخپور را تسلیت گفته برای همه بازماندگان صبرو شکیبائی آرزو مینماید .
خرم‌آباد لرستان ـ غلامرضا نیک‌نام

جناب آقای مقتدی غضنفری رئیس حسابداری سازمان بیمه‌های اجتماعی شعبه کرمان
بدینوسیله مصیبت وارده را به‌آنجناب وهمسر محترمتان تسلیت گفته خود را در غم شماشریک میدانیم .
کارکنان شعبه کرمان. دکتر امیری . حسین رهبرپور . محمدتقی عسکری‌کامران.جلال‌جعفری نعیمی.ابوالفضل‌فاطمی.

با نهایت تاسف فوت نابهنگام جوان ناکام مرحوم یدالله رضازاده رئیس حسابداری بهره‌برداری کارخانه آریامهر را به بازماندگان داغدیده آن مرحوم تسلیت میگوید.
سرپرست کل عملیات کارخانه آریامهر

آقایان معین ـ مبین ـ امین شهمیری
با نهایت تاسف و تاثر مصیبت وارده و فقدان بزرگ خانواده را تسلیت عرض نموده بقای عمر عزیزان راخواهانم.
خرمشهر ـ غلامعلی تبار

جناب آقای عون جزایری استاندار وریاست محترم شورای پیش‌آهنگی گیلان
مصیبت وارده را از سوی خود واعضای شورا- مسئولان- مربیان پیش‌آهنگی گیلان تسلیت عرض نموده، دوام و بقای‌آن خانواده مفخم را از خداوند بزرگ مسئلت دارد.
رئیس پیش‌آهنگی گیلان ـ اعتمادی
آـ۱۸۸۲٦

جناب آقای دکتر دادفر
با نهایت تاسف و تاثر مصیبت وارده را بشما وخانواده محترمتان تسلیت گفته خود را درغم شما شریک میدانیم .
آبادان ـ کانون پزشکان ـ دندان پزشکان و داروسازان شرکت ملی نفت
آـ۱۸۸۲٤

هیئت مدیره و اعضای سازمان زنان زرتشتی
بااندوه فراوان مصیبت وارده را به خانواده های نامداران فریدونیان.افسری تسلیت عرض نموده صبر و بقاء بازماندگان را از اهورامزدا خواستارند .

همکاران محترم انستیتو پاستور ایران
بانهایت تاسف و تاثر درگذشت نابهنگام همکار عزیزمان آقای دکتر فتحی را تسلیت عرض مینمائیم .
از طرف کلیه همکاران آزمایشگاه مرکزی استان
دکترحمید محمود زاده

همکار عزیز آقای پور مرورفرد
با اندوه فراوان مصیبت وارده را تسلیت گفته ،شادی روان آن فقیده سعیده و بقاء و سلامتی سرکار و خاندان گرامی را از خداوند بزرگ‌آرزو مینماید
ناصر قلی برومند

با قلبی آکنده از تاثر و تالم درگذشت دوست عزیزمان یدالله رضازاده رابخانواده آن مرحوم تسلیت عرض نموده‌خود را دراین مصیبت بزرگ شریک میدانیم .
منوچهر مشیری. فرهاد غفارپور. بیژن سمیعی وفا . حسن مروارید. طه‌میرعمادی. خسرو یاسری .
آـ٦۷۳۱

جناب آقای دکتر محمد حسن گنجی
درگذشت تاسف انگیز و ضایعه جبران ناپذیر مادر گرامی آندوست ارجمند را تسلیت میگوئیم .
دکتر ابوالملوکی . دکتر باسقی . دکتر بدخشان .دکتر بیرجندی . دکتر حکیمزاده . اکبر حق شناس . دکتر حاج حریری . دکتر خوشنویسان . دکتر شروین . دکتر شفائی . دکتر طبری . دکتر طباطبائی . دکتر علومی . مهندس فیضی . دکتر فولادی . دکتر قائمی . دکتر جلال‌کنی . سرلشگر دکتر کنی . دکتر گنج‌بخش . مهندس کهکشان . دکتر مشحون . دکتر میرعمادی . دکتر نظام . دکتر نصیرپور .
آـ٤۸۰۳

همکار ارجمند جناب آقای دکتر خسرو نامداران
بانهایت تاسف مصیبت وارده را صمیمانه تسلیت عرض می کنم
دکتر علی اصغر خوشنویس

خانواده محترم رضازاده
کارکنان بخش داروئی جمعیت فوت نابهنگام واسف انگیز دوست و همکار سابق مرحوم یدالله رضازاده را تسلیت عرض نموده خود را در غم بزرگ شما شریک می دانیم .
کارکنان بخش داروئی جمعیت شیر و خورشید سرخ

جناب آقای مهندس شاداب
بانهایت تاسف مصیبت وارده را تسلیت عرض نموده و خود را در اندوه شما سهیم می دانیم .
شرکت ساختمانی بن‌کار

جناب آقای مهندس فضل‌الله غفاری
مصیبت وارده را بشما و خانواده گرامیتان تسلیت می گوئیم .
کارمندان فضای سبز کارخانه ذوب آهن آریامهر

علاء جان
دوستان تو همه غمگینند ، تنهائی و غم ترا با تمام وجود حس کرده و خود را در این مصیبت بزرگ سهیم می دانند . برایت صبر آرزو داریم .
دوستان تو در حسابداری مرکز تلویزیون رضائیه

آقای علاء طباطبائی شکرابی
مصیبت وارده را بشما و خانواده محترم تسلیت گفته و امیدواریم که ما را در این غم بزرگ سهیم بدانید .
کارکنان رادیو تلویزیون مرکز رضائیه

آقای علی اشرف صابر یکتا
مدیران و کارکنان شرکت شعله خاور درگذشت همسر آن همکار عزیز را تسلیت میگویند .

خانم عزیزه وزیری
با اندوه فراوان درگذشت مادر عزیزت را تسلیت عرض می کنیم .
از طرف گروه یاوران فیروزگر : منیر انوری پور

خانم مهرزاد نامداران
با تاثر فراوان درگذشت همسر عزیزت را از طرف خود و گروه یاوران فیروزگر تسلیت عرض می کنم .
منیر انوری‌پور

با کمال تاثر و تاسف تسلیت و همدردی خود را نسبت به درگذشت جناب آقای امیرسعید افشار به بازماندگان آنمرحوم بویژه بخانم و فرزندان آن بزرگوار عرض می نمائیم .
دزفول ـ عنایت‌الله فخرائی و بانو

جناب آقای مهندس حسن شاداب
بانهایت تاثر فوت‌برادر آنجناب را تسلیت عرض کرده بقای عمر بازماندگان را از درگاه احدیت مسئلت دارد .
حسینعلی فاخری

همکار گرامی سرگرد رضا مجتهدی
با اندوه فراوان درگذشت نابهنگام پدر بزرگوارتان را بجنابعالی و خانواده محترم تسلیت عرض مینمائیم .
سرلشگر اسکوئی ، سرهنگ زرین‌خامه ، سرهنگ‌ماکوئی، سرهنگ قادری ، سرهنگ غفوری‌پور ، سرهنگ دکترطاهری، سرگرد ملکشاهی ، کجوئی .

از دست دادن پسرخاله عزیزم مهندس خسرو مدنی برای همه ما ضایعه عظیمی بود ضمن ابراز همدردی به‌خاله عزیزم و آقای مدنی به سایر بستگان وابسته تسلیت عرض میمنائیم .
مشهد ـ محمدی و بانو

سخنرانی اسلامی و سوگواری

فَبَشِّرْ عِبَادِ الَّذِینَ یَسْتَمِعُونَ الْقَوْلَ فَیَتَّبِعُونَ أَحْسَنَهُ

مسجد جواد (ع)

برای اطلاع عموم آقایان و بانوان برنامه شبهای جمعه و شنبه را اعلام میدارد :
شب‌جمعه : پس از اقامه جماعت . درس تفسیر قرآن کریم در شبستان مسجد
شب شنبه : جناب آقای محمد امامی کاشانی پیرامون پایه اساسی دین از دیدگاه قرآن کریم سخن میگویند در پایان بسئوالات پاسخ خواهند داد . شروع ۸ بعد از ظهر

هیئت عزاداران بنی الزهرا (ع)
برنامه صبح جمعه ۲٦ر۳ر۱۳۵۱ مطابق با ٤ جمادی‌الاول ۱۳۹۲ ساعت ۷ تلاوت قرآن مجید و دعای ندبه
ساعت ۷ و سه ربع بیان احکام شرعیه توسط فاضل محترم آقای جباری .
ساعت ۸ و نیم سخنرانی حجةالاسلام جناب آقای‌حاج سید احمد نجفی .
ساعت ۹ و نیم اشعار مذهبی مناقب و مصائب اهل‌بیت توسط آقای موسوی
ساعت ۱۰بیانات دانشمند معظم آقای شبستری در زمینه بررسی عقاید از قرآن مجید
آدرس : خیابان ری کوچه آبشار شرقی بن‌بست‌سلیمی نژاد منزل طریقت (حسینیه بنی الزهراء)

سپاسگزاری

از سروران محترم و از بستگان عزیز که در تشییع جنازه و در روز سوم به مجلس ترحیم مسجد الجواد و در فاتحه شب هفتم در بهشت‌زهرا و در مجلس جامع چالوس ماه‌سلطان واثقی همدردی و ابراز لطف و مرحمت فرموده‌اند بدین وسیله اظهار قدردانی و تشکر نموده سلامت و سعادت همگی را از پرودگار میطلبم .
چالوس خانواده واثقی

بدین وسیله از حجت‌الاسلام مروج الاحکام حضرت آیت‌الله حاج سیدمحمود ضیابری دامت برکاته و آقایان علمای اعلام و بازرگانان و اصناف و کسبه محترم شهر رشت و سروران ارجمندی که رنج سفر را بخود هموار داشته و با تشریف فرمائی خود و همچنین با تشکیل مجالس ترحیم عزیز ازدست رفته ما جوان ناکام شادروان مهندس عنایت‌الله حاجتی مدارائی در رشت و فومن و خوی و تهران‌و پاتلگرافی یا در روزنامه ها ما را مرهون الطاف کریمانه خود قرارداده و باعث تسلی خاطر ما را فراهم نموده‌اند بویژه از جناب آقای مهندس اربابی مدیریت کل و مهندسین ارزنده وزارت کشاورزی و دخانیات بدین وسیله عرض تشکر مینمائیم . چنانچه بعلت تالمات روحی تاخیری در عرض سپاس حضوری رخ دهد امید عفو داریم .
رشت : پدر و مادر داغدیده ، فیض‌الله حاجتی مدارائی و بانو .

جناب آقای مهندس حسن شاداب
باکمال تاسف وتاثر درگذشت برادر آنجناب را تسلیت عرض کرده بقای عمر و دوام کلیه بازماندگان را آرزومند است .
شرکت ساختمانی شالوده

همکار عزیز آقای محمد خطیب حقیقی
از طرف عموم همکاران و خود با نهایت تاسف درگذشت پدر گرامیتان را تسلیت عرض نموده از خداوند برای شما شکیبائی مسئلت دارد .
رئیس اداره کل شیلات استان گیلان ـمیراحمد نبویان

جناب آقای مهندس حسن شاداب
باکمال تاسف وتاثر درگذشت برادر آنجناب را تسلیت عرض کرده بقای عمر و دوام کلیه بازماندگان را آرزومندیم .
مهندس احمد آل یاسین و بانو

جنابان آقایان مبین ، امین ، معین شهمیری
درگذشت پدر بزرگوارتان را تسلیت عرض نموده و در غمتان شریک میباشیم .
چالوس ـ سید شریف حدیقی ، دکتر هوشنگ آریانی

خانواده های محترم مجتهدی و نوروزی
با کمال همدردی درگذشت پدر ارجمند را صمیمانه تسلیت گفته بقاء عمر بازماندگان گرامی را از خداوندمتعال خواهانم .
شهسوار ـ مولانا

جناب آقای مبین شهمیری
مصیبت وارده را بشما و خانواده محترم تسلیت می گوئیم .
کارکنان بانک بازرگانی ایران شعبه محمودآباد

جناب آقای شهمیری
درگذشت پدر گرامیت موجب تاثر شدید دوستان گردید سلامتی شما و سایر بازماندگان آن مرحوم را از خداوند متعال مسئلت مینماید .
مهندس کریمی

جناب آقای مبین شهمیری ریاست محترم اداره اعتبارات کل بانک بازرگانی ایران
بانهایت تاسف درگذشت جنت مکان پدر بزرگوارتان را تسلیت عرض نموده سلامت و بقای عمر جنابعالی و خاندان محترم را از درگاه خداوند بزرگ خواستارم .
از طرف بارفروشان و اصناف‌میادین‌گمرک ـ حاج‌ناصرشفیعی

جناب آقای دکتر گنجی
استاد محترم دانشگاه و رئیس گروه جغرافیا
باکمال تاسف مصیبت وارده را به آن استاد عالیقدر تسلیت عرض میکنیم .
انجمن دبیران تاریخ و جغرافیا و علوم اجتماعی کشور

دوست عزیز آقای مهندس ناصر معتمد
فوت اخوی گرامی‌تان باعث تاسف و تاثر خاطر گردید مراتب همدردی اینجانب و کلیه مهندسین و کارمندان شرکت را بپذیرید .
شرکت ساختمانی نیکنام ـ کلانتری

آقای محمدعلی گنجی
استادان و کارکنان مدرسه عالی پارس درگذشت مادر گرامیتانرا تسلیت عرض کرده بقاء عمر جنابعالی و خانواده محترمتان را ازخداوند مسئلت دارند .
مدرسه عالی پارس آـ۱۹٤۹٦

آقای حبیب‌اله سیدی گیلانی
با نهایت تاسف مصیبت وارده را تسلیت میگوئیم .
ذیحساب و کارمندان ذیحسابی سازمان برنامه (واحد عمرای شهری) آـ٦۸۳۳.

جناب آقای مسعود شریفی
مصیبت وارده را بشما تسلیت میگویم و برای کلیه‌بازماندگان فقید سعید صبر وبردباری آرزو میکنم .
جواد بنی‌یعقوب آـ۱۹٤٥٤

آقای احمد سلجوقی
کارکنان سازمان نقشه‌برداری مصیبت وارده را بشما تسلیت میگویند .
سازمان نقشه‌برداری آـ٦۸۲۹

خانواده محترم مرحوم سرهنگ علی کبر غفاری
با نهایت تاسف و تالم مصیبت وارده را به خانم عموی گرامی و دخترعمو های خودم صمیمانه تسلیت عرض‌مینمایم.
ملایر ـ سهراب شیبانی

سال چهل‌وششم ـ شماره ۱۳۸۲۲

اطلاعات

چهارشنبه ـ بیست و چهارم خردادماه ۱۳۵۱
دوم جمادی‌اول ۱۳۹۲ ـ چهاردهم‌ژوئن ۱۹۷۲

ساعات شرعی	استخراج دکتر ریاضی کرمانی
	اذان صبح . . . . ساعت ۲ و ۵۳ دقیقه
	طلوع آفتاب ساعت٤و٤٧دقیقه
	ظهر شرعی . . . . ساعت ۱۲ و ٥دقیقه
	اذان‌مغرب ساعت۷و٤٠دقیقه

تسهیلات تازه برای مشمولان پزشک

اداره‌وظیفه‌عمومی دربارموضع مشمولان فارغ‌التحصیل رشته های پزشکی که دارای درجه تخصصی‌از دانشگاه‌های معتبر باشند اطلاعیه‌ای باین شرح منتشر کرد :

دراجرای منویات مبارك اعلیحضرت همایون شاهنشاه آریامهربزرك‌ارتشتاران بمنظور ایجاد تسهیلاتی‌جهت مشمولان فارغ‌التحصیل رشته‌های پزشکی که دارای درجه تخصصی از دانشگاه های معتبر بوده و دررسیدگی بوضع مشمولیت قادربه خدمت‌و بلامانع‌تشخیص داده‌شوند ، مقرراست اینگونه متخصصین‌دربدوشروع بخدمت زیر پرچم ، آموزش های مقرر قانونی را صبحها ضمن خدمت دررشته تخصصی خود در بیمارستانهاو موسسات درمانی نیرو های مسلح شاهنشاهی و وزارتخانه‌ها و سایر موسسات دولتی‌یاوابسته‌بدولت‌وشهرداری انجام دهند و بعد از ظهر ها آزاد هستند که دربیمارستان ها و موسسات درمانی کشور بادریافت حقوق‌و حتی درمطب شخصی بکار مشغول شوند .

متخصصین مذکور که مایل باستفاده‌ازاین مزایای استثنائی باشند میتوانند درتهران باداره کل وظیفه عمومی و در خارج از کشور بنمایندگیهای دولت شاهنشاهی ایران‌مراجعه کرده و تقاضای خودرابضمیمه اوراق زیر تسلیم نمایند :

۱ـ فتوکپی یا رونوشت شناسنامه۲ـ هشت قطعه عکس ۳ـ فتوکپی‌گواهینامه تخصصی که به گواهی نمایندگی های شاهنشاهی رسیده باشد ٤ـ توضیح کامل راجع برشته تخصصی خود و تحقیقاتی که انجام داده‌اند ٥ـ نشانی کامل محل اقامت و محل کار ٦ـ تاریخی‌که مشمولان مقیم خارج از کشور پس از معرفی خود بنمایندگیهای دولت شاهنشاهی می توانند در تهران خود را معرفی نمایند .

درپایان اضافه مینماید که‌در هرحال تاریخ معرفی عملی مشمولان مذکور باداره وظیفه عمومی نباید بعد از روز ۱۸ر۲ر۱۳۵۲ باشدزیرا باستناد تبصره ۳ ماده ٦٠ قانون‌خدمت وظیفه عمومی‌مصوب ۱۸ر۲ر٥۱ چنانچه مشمولان غایب خارج از کشور تا دو سال بعد از تاریخ تصویب قانون مذکور (۱۸ر۱ر٥۲) برای رسیدگی بوضع مشمولیت‌خود را معرفی کنند از مجازات غیبت معاف خواهند شد .

گرچه مشمولان فارغ‌التحصیل پزشکی‌طبق قانون‌سابق ولاحق امکان طی دوره تخصصی یا تکمیلی را قبل از انجام خدمت زیرپرچم یااخذ معافیت دائم نداشته و ندارند مع‌الوصف درصورتی که در داخل کشور نیزپزشکان متخصص‌که خدمت زیرپرچم را انجام نداده و یا معافیت دائم تحصیل نکرده وجود داشته باشند ، میتوانند از این تسهیلات استفاده کنند.

پلی که سیل ٤ «دهنه» آنرا برده است !

خط آهن تهران ـ تبریز که بعلت انهدام یک پل ٤ دهنه‌سنگی بطول بیست وپنج متر ازسه‌روز پیش قطع‌گردیده، همچنان‌مسدود است واز امروز برای جلوگیری از وقفه در رفت وآمدمسافران قطارها در این‌ناحیه مبادله‌شدند. طبق اظهار مقامات ناحیه راه‌آهن شمالغرب و همچنین اهالی قریه کلوچه که در حدود یک کیلومتری پل منهدم شده قرار دارد بدنبال ریزش رگبارشدید و بیسابقه در عصر روز شنبه گذشته سیل عظیمی دراین‌منطقه جاری شد و در نتیجه پل٤دهنه سنگی طاقه‌ای خط آهن راکه سابقه سی‌ساله‌داشته استبکلی منهدم کرد بطوریکه در عکس دیده میشود ریلهای خط آهن هم‌اکنون بطور آویزان در هوا مانده است .

در پارلمان ایران

لیدر اقلیت معتقد است :
بعضی کارها نمونه بی‌برنامگی دولت است
برخی از لوایح نشان دهنده کم کاری دولت است

دولت به‌آبگوشت مردم توجه ندارد

زیرا از ۱٥٠ میلیون‌تومان اعتبار پیشرفت کشاورزی یك‌دینار به‌گوشت‌اختصاص داده نشده است .

لیدر اکثریت :

● در این مملکت کسی‌نمیتواند کم کار باشد ، بیکار بماند و پول مملکت‌را حرام کند ، ممکن است‌افرادی از بنده و آقای رامبد پرکارتر باشند ،آنها بموقع می‌آیند و ما میرویم کنار

از علیرضا شفائی

پارلمان ایران طی دوران فعالیت خود به بررسی وتشریح بسیاری از مسائل و تصویب لوایح مختلفی می‌پردازد که‌روزنامه اطلاعات همیشه مهمترین قسمت‌های مذاکرات آنرا درصفحات خود منعکس می‌کند.

ولی نباید از خاطر دور داشت که انتشار مذاکرات‌طولانی و گفتگوی مفصل نمایندگان مجلسین سناو شورایملی درگزارش های عادی و روزانه امکان‌پذیر نیست اما در ضمن بررسی لوایح و سخنرانیهای نمایندگان مطالب جالب توجهی وجود دارد که مطالعه آن‌ها خالی از لطف نیست.

با استفاده از اطلاعاتی که خبرنگاران ما کسب می‌کنند و همچنین مطالعه صورت جلسات و مذاکرات مجلس‌برجسته‌ترین نکات و مطالب طرح شده رادر اختیار خوانندگان ارجمندقرار میدهیم .

شک نیست که در طرح این مطالب بیشتر سعی‌می‌کنیم‌که خوانندگان را در جریان کلیه فعالیت‌های پارلمانی بگذاریم وآنها را که فرصت مطالعه مذاکرات مفصل‌را ندارند باتمام رویدادهای پارلمان ایران آشنا کنیم.

لایحه راجع به‌اصلاح جداول اعتبارات سنواتی و سایر جداول پیوست برنامه عمرانی چهارم کشور نمایندگان حزب اقلیت فرصتی میدهد تاباز‌هم دست به یک مانور پارلمانی بزنند.

اصولا تصویب لایحه بودجه همیشه از پرشورترین‌جلسات مجلس است و هنگام بررسی ومطالعه این مواد ، اقلیت واکثریت مسائل عمده مملکتی را طرح می‌کنند که در سایر اوقات کمتر امکان آن وجود دارد.

نکته جالب اینکه اقلیت باوجود شدیدترین انتقادات خود گوئی بعد از شنیدن پاسخ نمایندگان اکثریت به یک نوع رضایت خاطر وآرامش‌نسبی میرسد وخود را برای فرصت بعدی و حملات آینده آماده می‌کند . گوئی باایراد انتقادات بارسنگین وظیفه را از دوش خود بزمین گذاشته و دیگر کاری ندارد که بحرفها و انتقادات او تا کجا ترتیب اثر داده میشود.

هلاکورامبد (لیدراقلیت مجلس) انتقاد خود را چنین‌مطرح کرد: سه‌ماه قبل لایحه برنامه اصلاح شد و هنوز مرکب آن خشک نشده مایک اصلاحی در اصلاح تصحیح شده ، در جلسه علنی مطرح میکنیم. این کار نمودار بی‌برنامگی دولت است . چرا باید برنامه طوری تنظیم شود که هرروز مثل‌مشق سیاه شاگرد مدرسه احتیاج به تجدید داشته باشد. دربررسی دولایحه برنامه یکی مربوط به اسفند سال ٥٠ و دیگرمربوط به خرداد ٥۱ میخواهیم بدانیم چه تغییری کرده . در این لایحه ۱۳۰۰ میلیون تومان کمکاری دولت منعکس است . اگر یکبرنامه در یک سال ۱۳۰۰ میلیون تومان مصرف کمبود کار دولت بوده وخود امسال هم مبالغ زیادی از سال قبل وظایفی برعهده‌اش هست که انجام کارهای امسال طبق اصول برنامه ارتباط به‌انجام شدن بودجه برنامه سال قبل دارد ، دولت چگونه می‌تواند ارقامی را که نوشته است انجام بدهد .

★★★

لیدر اقلیت آنگاه خطاب به‌وزیر مشاور گفت : بفرمائید انجام برنامه یعنی چی؟

انجام برنامه یعنی اینکه یکسال نیروی انسانی تربیت میکنیم ، سال بعد این نیروی انسانی را در کارخانه بکار می‌بریم ودرهمان برنامه دوسال بعد محصولات آن کارخانه را در ساختن تاسیساتی مصرف مینمائیم . شمائی که در سال‌قبل نیروی انسانی را تهیه نکردید . ودرسال بعد تاسیسات‌کارخانه نداشتید، شما که سال بعد وصولی نداشتید چگونه در یکزمان کوتاه چهاروپنج کار را میتوانید انجام بدهید ؟ مگر شما وقتی لوایح جدید تنظیم میکنید مصوبات قبلی را که با این اصرار گرفتید و رفتید نمیخوانید.

در لایحه قبلی ۳۲٤ میلیون تومان مربوط به دامپروری ودامپزشکی بود و در این لایحه آنرا ۲۹۰ میلیون کردید ، اختلاف آن ۳٤ میلیون تومان است ، در فصل کشاورزی‌لایحه ۱٥٠ میلیون تومان پیش‌بینی کرده بودید که در بودجه عادی دولت برای پیشرفت کشاورزی در اختیار بودجه عمرانی کشاورزی گذاشتند. از این ۱٥٠ میلیون تومان یک دینار برای کار گوشت نگذاشتند . آیا این کار بی‌توجهی به آبگوشت و کباب که غذای هرایرانی است ، نمیباشد ؟

★

دکتر الموتی لیدر اکثریت مجلس در پاسخ لیدراقلیت پاسخ میگوید گاهی آنقدر دلتان برای قانون اساسی‌میسوزد که وقتی میگوئیم تغییرات برنامه عمرانی را کمیسیون برنامه مجلسین رسیدگی کند فریاد میزنید اینکار درست نیست و زمانی هم که دولت لایحه می‌آورد و برای‌تغییرات فصول برنامه اجازه میخواهد به‌آن ایراد میگیرید. بالاخره چه میخواهید بگوئید !

آمار وارقام لایحه میگویند اعتبار کشاورزی در سال ٥۱ نسبت به‌سال ٥٠ شصت ویک درصد بیشتر شده، اعتبار آب چهل درصد افزوده گردید، بااین افزایش مخالفید؟ اگر میگوئید چرا تغییر میکند باید بدانید که هیچ برنامه‌ای نمی تواند لایتغیر باشد. ممکن است همین لایحه‌ای که امروز تصویب میکنیم لازم باشد بازهم بنفع توده‌های زحمتکش و اکثریت مردم تغییر کند. چرا مخالفت میکنید. دراین‌مملکت اگر کسی بخواهد کمکار باشد، بیکار بماند، پول مملکت را حرام کند ،باواجازه داده نمیشود،ممکن است افرادی‌باشند از شما آقای رامبد وبنده پرکارتر، بموقع می‌آیند و ما می‌رویم کنار .

★

لیدراکثریت‌مجلس که خود قبلا خبرنگار پارلمانی جراید بود از خاطراتش کمک میگیرد و بامقایسه وضع دیروز وامروز پارلمان مطالبی میگوید از جمله اینکه : در این مملکت کسی اجازه ندارد گوشت بد بخورد مردم‌بدهد قبول داریم گوشت کم است ولی قبول بفرمائید مصرف‌سرانه زیاد شده، تغذیه فرق کرده است. درمورد تامین مسکن لیدر اکثریت به لیدر اقلیت جواب میدهد و میگوید درسابق توی خانه‌های بزرگ سی نفر، چهل نفر، زندگی می‌کردند، امروز هرکس یک خانه مستقل دارد و یا میخواهد داشته باشد. نه‌تنها دولت کمکار نیست بلکه پرکار هم هست. اقلیت هم به پرکاری دولت با انتقادهای اصولی کمک میکند. اگر دولت چنین لایحه‌ای نمی‌آورد میبایست اقلیت اعتراض‌کند. باید توجه داشته باشید هراعتباری که بهربخشی اختصاص داده میشود باید متناسب باشد ودر آن قسمت جذب بشود.

در صفحات دیگر میخوانید

● گردش عزرائیل درخیابان های تهران ـ صفحه ٥
● سرمقاله ـ تفسیر و مقالات وگزارشهای‌سیاسی‌درصفحه٦
● سینما ـ رادیو ـ تلویزیون ودر محافل هنری‌درصفحه ۷
● انتقاد ـ چهل سال قبل در همین روز ـ جدول ـ پاورقی در صفحه ۸
● بحثی ازپروفسور وارسته درباره کودکان ـ مطالب‌مربوط به زنان در صفحه ۹
● گفتگوی‌تلفنی ـ عقیده‌آزاد در صفحه اطلاعات و مردم (صفحه ۱۰)
● گزارشهای تحقیقی در صفحه ۱۱
● اختلاف زن و شوهرترقی کرده است و مطالب اجتماعی در صفحه ۱٦
● زیرآسمان‌کبود صفحه۱۷
● جذام: ۱٥ میلیون جذامی درجهان در صفحه ۲۰

در بانک پس انداز کنید تا همیشه موفق باشید

از امشب فقط در
سینماونک
اولین سینمای مبله و ممتاز ایران

وقتی یك مرد سیسیلی در شب زفاف پشت در بماند چنان ماجراهائی اتفاق می‌افتد که .. !

ازدواج سیسیلی

تماشای این فیلم برای‌اشخاص کمتراز ۱۸ سال ممنوع است

دکتر هوشنك سیمان جراح و متخصص بیماریهای زنان از سفر اروپا بازگشتند

اطلاعیه سازمان نجات غریق ایران

سازمان نجات غریق ایران باطلاع عموم میرساند نقاط حفاظت شده در کرانه های دریای خزر که توسط تشکیلات نجات غریق نقاط استحفاظی شناخته شده است و توسط این سازمان اداره میشود عبارت است از : پلاژ آستارا ، پلاژ بندرپهلوی ، پلاژ غازیان ، پلاژ گسکر محله رودسر ، پلاژ لنگرود ، پلاژ فرحناز ، پلاژ بابلسر ، پلاژ فرح‌آباد ساری، پلاژ نوشهر و پلاژ نور ، این اماکن توسط ناجیان غریق حفاظت میشود و از عموم هموطنان عزیز که از دریا استفاده میکنند . خواهشمند است از این اماکن ویا از پلاژ های اختصاصی و استخرهائی‌که دارای پروانه وتشکیلات لازم‌است استفاده‌نمایند تا از هرگونه خطری کاملا مصون باشند ، سازمان نجات غریق ایران نقاط دیگر در کرانه دریای خزر را غیراستحفاظی اعلام مینماید و هرگونه خطری در این نقاط برای افراد پیش آید مسئولیت آن متوجه خود آنان خواهد بود .

سازمان نجات غریق ایران
آ ـ ۱۹۱۲٤

آگهی مناقصه

سازمان عمران قزوین حمل حدود هشت هزار تن‌محصول سیب زمینی ـ پیاز ـ گوجه‌فرنگی ـ حبوبات و سایر محصولات خودو همچنین محصولات مربوط بدامپروری و مرغداری را از مزارع تابعه ومراکز دامپروری و مرغداری بمقاصد قزوین ـتهران ـ رشت ـ اهواز ـ آبادان و محصولات داخلی مزارع را از مزرعه بمزرعه دیگر از طریق مناقصه واگذار میناید ، طالبین میتوانند همه روزه تا تاریخ ۱٥ر٤ر٥۱ درساعات اداری‌جهت کسب اطلاعات‌لازم ودریافت برگ شرایط شرکت‌در مناقصه به واحد بازاریابی سازمان عمران قزوین واقع در سبزه میدان قزوین مراجعه و پس از کسب اطلاعات لازم پیشنهادات خود را تا ساعت ۹صبح روز ۱۷ر٤ر٥۱ بدفتر سازمان تسلیم و رسید دریافت نمایند، پیشنهادات واصله در ساعت ۱٠ صبح همان روز باز و قرائت خواهد شد.

حضور پیشنهاد دهندگان در جلسه مناقصه آزاد میباشد همراه پیشنهاد بایستی ضمانت‌نامه بانکی معتبر بمبلغ ٥٪قیمت‌های پیشنهادی بعنوان سپرده شرکت درمناقصه در پاکت‌جداگانه‌ای تسلیم گردد، به پیشنهادات فاقد سپرده و مشروط ومبهم وپیشنهاداتی که بعد از موعد مقرربرسد ترتیب اثر داده نخواهد شد .

سازمان عمران قزوین در ردیاقبول یک یا کلیه پیشنهادات آزاد است .

سازمان عمران قزوین
آ ـ ۱۹۳٤٤ ۱ـ۲
م‌الف ٤۲٦۷

مراسم قرعه‌کشی جوایز
سال ۱۳٥٠
بانك صادرات ایران
برای دارندگان حسابهای :
پس انداز ـ پس انداز نوزاد ـ پس انداز مجهّز ـ اندوخته فردا و حساب درگردش
ساعت ½ ٤ بعدازظهر روز سه شنبه ۳٠ خرداد ماه
درمحل باشگاه مرکزی بانك صادرات ایران
انجام میگیرد
دارندگان حسابهای فوق میتوانند باارائه دفترچه حساب دراین مراسم شرکت فرمایند
نشانی : خیابان جامی ـ کوی کسری ـ باشگاه مرکزی بانك صادرات ایران

مسابقه معماری

در اجرای منویات شاهنشاه آریامهر وبمنظور استفاده‌ازخدمات متخصصین وهنرمندان در داخل و خارج از کشور تهیه طرح محوطه سازی و ساختمان خانه های مسکونی ناحیه‌ای بمساحت ۲٠٠٠٠ مترمربع واقع درمهرشهر (پنجاه‌کیلومتری غرب تهران) را بین کلیه آرشیتکتها ـ مهندسان ساختمان و شهرسازی بمسابقه میگذارد .

جوائز به ترتیب زیر میباشد .

جایزه اول ۲٠٠٠٠٠ ریال (دویست هزارریال)
جایزه دوم ۱٠٠٠٠٠ ریال (یکصد هزار ریال)
جایزه سوم ٥٠٠٠٠ ریال (پنجاه هزار ریال)

هیئت داوران مسابقه متشکل از متخصصین شهرساز معمار میباشد .

علاقمندان شرکت در مسابقه میتوانند برای ثبت‌نام و دریافت مشخصات مربوطه تا ساعت ۱۲ روز پنجشنبه ۱ر٤ر۱۳٥۱بدفترمجله هنر ومعماری واقع در خیابان شاهرضا شماره ۲٥٦ طبقه سوم روبروی درب خروجی دانشگاه مراجعه نمایند .

شرکت کنندگان مقیم شهرستانها ویا خارج‌ازکشور میتوانند کتبا بوسیله نامه یا تلگرام با ذکر مشخصات کامل و آدرس محل کار و اقامت خوددفترچه مقررات عمومی مسابقه را دریافت نمایند .

آگهی فروش اراضی

بنیاد پهلوی

اراضی غرب جاده کازینوی رامسر را بمنظور احداث‌شهر نمونه بقطعات مناسبی تقسیم نموده‌وباشرایطی به‌متقاضیان واگذار مینماید .

متقاضیان میتوانند برای ملاحظه نقشه اراضی و کسب اطلاع از شرایط معامله همه روزه بقسمت املاك و باغات بنیاد پهلوی (ساختمان‌شماره ۱۷۸ خیابان پهلوی ، جنوب میدان‌ولیعهد) مراجعه‌نمایند.

شماره ۱۱۳۷
تاریخ ۱٥ر۳ر٥۱

آگهی مناقصه

شهرداری میناب احداث میدان کورش کبیر واقع در سه راهی خیابان حافظ و ششم‌بهمن و بلوار از جلو مسجد پاکوه تا جلو بانکملی برابر نقشه و مشخصاتیکه در دفتر مهندسی استان ساحلی موجود است بشرح زیر به مناقصه میگذارد .

۱ـ داوطلبان بایستی با مراجعه بدفتر مهندسی استان‌ساحلی و مطالعه مشخصات و نقشه مربوطه پیشنهاد خود را از تاریخ صدور این آگهی تا تاریخ ۳٠ر۳ر٥۱ همه روزه در قبال اخذ رسید بدفتر شهرداری تسلیم نمایند .

۲ـ پیشنهاد دهندگان باید صدی پنج پیشنهاد خود را بنام ودیعه بحساب ۱٦٠ سپرده شهرداری در بانکملی شعبه میناب پرداخت و رسیدآن‌را ضمیمه پیشنهاد نمایندکه چنانچه‌هرکدام از آنها برنده شناخته شدند و از قبول انجام کار عدول نمودند مبلغ سپرده به نفع شهرداری ضبط گردد .

۳ـ پیشنهادات بایستی در پاکت لاك و مهر شده با ذکراین جمله در پشت پاکت (مربوط بساختمان میدان کورش کبیرو بلوار است باشد)

٤ـ کلیه عوارض و حق بیمه و حق‌الدرج روزنامه و مالیات متعلقه بعهده برنده مناقصه میباشد .

٥ـ پیشنهادات مشروط و فاقد سپرده و خارج از موضوع آنکه بعد از موعد مقرر برسد مطلقا ترتیب اثر داده نمیشود.

٦ـ پاکات رسیده در ساعت ۱٠ صبح روز ۳۱ر۳ر٥۱ درکمیسیون مربوطه باز و قرائت خواهد شد.

۷ـ حضور پیشنهاد دهندگان در جلسه آزاد و شهرداری در رد و قبول یك یا همه پیشنهادات مختار است .

۸ـ بابرنده مناقصه قرارداد جداگانه منعقد میگردد .

۹ـ شهرداری مجاز است تا صدی بیستو پنج معامله کسر یا اضافه نماید .

شهردار میناب . بافقی
۱ـ۱۸۸۳٤

شنبه‌ها:روزدنیای‌ورزش