اطلاعات

شنبه ٤ دیماه ۱۳۵۰ ـ شماره ۱۳۶۸۱ تکشماره پنج ریال

در ۲۰ صفحه امروز:

- اخبارخارجی صفحات۲و۳و٤
- خبرهای کشور صفحات ۳و٤وآخر
- مسئولان شهری دشمنان زیبائی شهرها هستند صفحه۵
- سرمقاله-مقالات- رادیوهای‌جهان صفحه٦
- درمحافل هنری- رادیو- تلویزیون صفحه۷
- چهل‌سال قبل- پاورقی- جدول صفحه۸
- آقایان‌به‌ناخنهایشان‌پرداخته‌اند-پرونده خصوصی(زنان) صفحه۹
- گفتگوی تلفنی- نامه‌ها - کاریکاتور- نامه‌ای‌ازحسینقلی مستعان صفحه۱۰
- دیروز ایران از سرما میلرزید- حوادث گوشه وکنارایران(اخبارشهرستانها) صفحه۱۱
- مرده‌ای که زنده دستگیر شد- روزانه ۳۰ ساندویچ‌میخورد- حاشیه‌پرداز صفحه۱٤
- دربازار تهران- تفسیر و گزارشات اقتصادی صفحه۱۵
- شهردار در برابر سرویس اجتماعی اطلاعات- الوآقای رئیس مجلس صفحه۱٦
- لزوم‌توجه‌به‌شرایط جسمانی بازیکنان فوتبال (ورزشی) صفحه۱۷
- مرد دوزنه فرارکرد (حوادث) صفحه۱۸

نتایج امتحانات ادواری استخدامی بعداز بهمن‌ماه اعلام‌میشود

در صفحه آخر

والاحضرت شاهدخت اشرف پهلوی بتهران بازگشتند

شرح در صفحه ٤

جیووانی لئونه رئیس جمهوری ایتالیاشد

★ پس از شانزده روز کشمکش و۲۲بارای گیری در پارلمان ایتالیا سرانجام‌نامزد حزب دمکرات‌مسیحی ریاست جمهوری انتخاب شد

بقیه در صفحه ۳

طبق بودجه تنظیمی سال ۱۳۵۱

یک پایه ترفیع به کارمندان داده میشود

تفاوت تطبیق مرحلهٔ دوم قانون استخدام بهمه کارمندان پرداخت میشود

★ ساختمان ده‌هزار آپارتمان در تهرانو ده‌هزار آپارتمان در شهرستانها در بودجه پیش‌بینی شده است

● در ارقام بودجه ۳٦ میلیارد بزبودجه عادی و٤۱میلیارد بربودجه عمرانی‌افزوده شده‌است

در صفحه آخر

به پیشنهاد فدراسیون فوتبال کویت

مسابقه فوتبال ایران و کویت درقاهره ممکن است برگزار شود

در صفحه ۳

بوتو باشیخ مجیب الرحمان وارد مذاکره شد

مجیب عضو کابینه بوتو میشود

شیخ مجیب رهبر تجزیه‌طلبان پاکستان شرقی پس از آزادی‌از زندان بدعوت بوتووارد«راولپندی» شد تا بابوتو مذاکره کند. بوتو میکوشد که شیخ مجیب‌رابعضویت کابینه خود در آورد ولی نتیجه مذاکرات هنوز روشن نیست .

بوتو: شیخ‌مجیب در مذاکره با من ممکن است‌بگوید برو گمشو !

★ یحیی خان ممکن‌است محاکمه شود

● ۲۰ نفر از ژنرالهای پاکستانی برکنار شدند

★ دولت بنگالادش خواستار بازگشت فوری شیخ مجیب به‌داکاشد

● هزاران پناهنده پای پیاده از هند بسوی پاکستان‌شرقی‌حرکت کردند

درصفحات ۲و٤

درتهران ۴ نفر دیگر از الکل‌سمی مسموم شدند

۹۰ هزار بطری نوشابه الکلی جمع‌آوری شد

★ باندرول نوشابه‌های سمی مورد بررسی قرار گرفت

درصفحات ۳ و٤

در سمپوزیوم معماری و شهر سازی مسکن اعلام شد

طرح قانون نظام‌ساختمانی و معماری بزودی تقدیم مجلس میشود

عدم توجه معماران و ومهندسان‌شهرهای‌ایران را دچار غرب زدگی کرده است

★ ازاین‌ببعددرساختمان هاازمعماران تحصیل کرده استفاده میشود و از فعالیت معماران فاقدصلاحیت‌جلوگیری میشود

★ در ساختمانها وطرح شهرهاشرایط‌اقلیمی باید در نظر گرفته شود

درصفحه ٤

درمیان سوز سرما وبرف سنگین:

صدها میلیون مسیحی تولدمسیح راجشن گرفتند

بیت‌اللحم ـ هزاران زائر مسیحی در میان برف و سوز و سرمای شدید زاد روز عیسی مسیح را که ۱۹۷۲ سال‌پیش‌در «ناصره» در بیت‌اللحم بدنیاآمد جشن گرفتند. درویتنام‌سربازان کمونیست وآمریکا و ویتنام‌جنوبی آتش‌بس دادند تا مراسم تولد مسیح به آرامی برگزار شود ولی این آتش‌بس درچند نقطه شکسته شد. هزاران سرباز آمریکائی که از جبهه‌های‌جنگ به آمریکا بازگشته‌اند امسال تولد مسیح رامیان خانواده‌های خود جشن‌گرفتند. اعراب‌مسیحی از سراسر کشور های عربی‌در بین‌اللحم اجتماع کردند تا در زاد روز تولد مسیح درزادگاه او باشند .

در بیت‌اللحم صدها سرباز بقیه در صفحه ۳

قابل توجه اطباء وداروخانه‌های محترم کشور

قرص و سپاراکس بمقدار کافی وارد و در بنگاه کل داروئی ایران موجود و بفروش میرسد

قابل توجه داوطلبان مشاغل‌در ثبت‌احوال کل کشور

در صفحه ۱۷

جناب آقای مهندس حسن خطیبلو

مصیبت وارده را صمیمانه تسلیت گفته ، بقاء عمر بازماندگان آن مرحوم را از خداوند متعال مسئلت دارد.

آ-٦٨٣٨٤ عبدالرحیم عطارزاده

PHILIPS

شرکت سهامی رادیو اکتریک ایران

مدیرمالی مورد نیاز است

مدیر مالی باتجربه حداقل پنجسال سابقه درامور مالی ـ حسابداری رسمی تنظیم بودجه و حسابداری صنعتی مورد نیاز میباشد.

واجدین شرایط بین ساعت ۷٫۳۰ الی ۱۵ به کارگزینی فیلیپس خیابان‌شاهرضا ـ نزدیک میدان‌فردوسی مراجعه و یا بوسیله تلفنهای ۵-٦٦٢٢٨١ تماس بگیرند.

با کمال تاثر و تاسف درگذشت شادروان سید جلال نقیبزاده شعاعی کارمند عالی‌رتبه مجلس شورایملی را باستحضار میرساند :

مجلس ترحیم فقید سعید از ساعت ۱ تا ۳ بعداز ظهر روز سه‌شنبه هفتم دی ماه جاری در مسجد الجواد منعقد خواهد بود .

رئیس مجلس شورایملی ـ عبدالله ریاضی

آ-٦٨٤٢٨

انا‌لله‌وانا‌الیه‌راجعون

درگذشت نابهنگام شادروان سیدجلال شعاعی کارمند عالی‌رتبه مجلس شورایملی را باطلاع میرساند مجلس ختم مردانه و زنانه آنمرحوم از ساعت ۱ تا ۳ بعدازظهر روز سه‌شنبه هفتم‌دی‌ماه در مسجد الجواد منعقد خواهد بود.

خاندان آیت‌اله کاشانی

یاکمال تاثر و تاسف فوت شادروان سیدجلال شعاعی کارمند عالی‌رتبه مجلس شورایملی را باطلاع میرساند :

مراسم تشییع جنازه آنمرحوم ساعت ۸ونیم صبح روز یکشنبه پنجم دی‌ماه جاری از مسجد آیت‌اله کاشانی واقع در خیابان پامنار بطرف بهشت‌زهرا بعمل خواهد آمد ضمنا مجلس ترحیم فقید سعید از ساعت ۱ تا ۳ بعدازظهر روز سه‌شنبه هفتم‌دی‌ماه‌جاری درمسجدالجواد منعقدخواهدبود.

خانواده نیک‌مراد

آ-٦٨٤٣٠

۲-۱

مجمع عمومی فوق‌العاده کانون مهندسین ایران

باطلاع کلیه خانم ها و آقایان مهندس‌عضو کانون میرساند که جلسه مجمع عمومی فوق‌العاده منظور تجدید نظر در مواد ۷ و ۱٤ الی ۱۸ و ۲۰ و ۲۲ اساسنامه طبق نظریات اصلاحی هیئت مرکزی‌روز دوشنبه بیستم دی ماه سال جاری ساعت چهاربعدازظهر بعلت‌اماده نبودن سالن اجتماعات محل جدید کانون درمحل خیابان‌شاهرضا- خیابان صبای شمالی کاشی ۸٦ یا ۸۸ تشکیل خواهد گشت از کلیه اعضاء خواهشمنداست درروز و ساعت مقرر فوق در جلسه حضور حاصل فرمایند .

دبیرکانون ـ مهندس کمال‌دری

مهندس راه ساز مجرب با مزایاو فوق‌العاده‌موردنیاز است تلفن ٦٦٥٥٩٨ و ٦٦٣١٤٠

اطلاعیه آداره کل بهداری تهران مربوط به واکسیناسیون را در صفحه ۱۰ مطالعه نمائید .

بانهایت اندوه درگذشت مرحوم مرتضی بنائی استاد ورزش و برادر دوست عزیزم آقای دکتر حسین بنائی دبیر کل شورایعالی پیش‌آهنگی ایران را باطلاع عموم اعضای شوراها ـ کمیته ها مربیان ـ خواهران و برادران عزیز پیش‌آهنگ ـ دوستان ـ خویشاوندان و خراسانی های مقیم تهران میرساند .

مجلس ترحیم زنانه و مردانه از ساعت ۳تاه بعداز ظهر روز یکشنبه پنجم دیماه ۱۳۵۰ در مسجدالجواد برگزار خواهد شد .

اسدالله علم

وزیر دربار شاهنشاهی و رئیس شورایعالی پیش‌آهنگی ایران

باندوه فراوان درگذشت ناگهانی و تاثر انگیزشادروان مرتضی‌بنائی رئیس اسبق اداره کل امور تربیتی‌و برادر گرامی آقای دکتر حسین بنائی رئیس سازمان ملی پیش‌آهنگی ایران و مدیر کل سازمان سپاه دانش را باطلاع عموم همکاران میرساند.

مجلس ترحیم زنانه و مردانه از ساعت ۳تا ۵ بعداز ظهر روز یکشنبه پنجم‌دیماه ۱۳۵۰ در مسجدالجواد واقع در میدان ۲۵ شهریور برگزار خواهد شد .

دکتر فرخرو پارسای

وزیر آموزش وپرورش‌ونایب رئیس شورایعالی پیش‌آهنگی‌ایران

جناب آقای مجید رفیعی زاده

با اندوه فراوان مصیبت وارده را خدمت‌آنجناب وفامیل محترمتان تسلیت گفته خودرا درغم شما شریک میدانم . ٦٨٥١٢آ

کویت ـ مسعود حاج قربانخانی

قابل توجه کلیه زائرین حج و کاروانهای حجاج بمنظور خدمت بهداشتی .

درصفحه ۳

مدیر فروش استخدام میشود

شرایط : داشتن ده سال سابقه در فروش وسائل خانگی والکتریکی .

سن۴۰- ۳۵سال.

آشنائی بزبان انگلیسی (داشتن تحصیلات عالی ارجحیت دارد) . با تلفن ۳۱۷۹۵۰ تماس بگیرید .

Bank Bimeh Bazarganan

خبرتازه

بانک بیمهٔ بازرگانان

شماوقتی دربانک بیمه بازرگانان حساب پس‌انداز بازکنید دربانک بیمه بازرگانان حساب پس‌انداز بازکنید درهر بانکی برنده شوید بخودی‌خود‌ازبانک بیمه بازرگانان جایزه میگیرید

شماوقتی دربانک بیمه بازرگانان حساب پس‌انداز بازکنید علاوه برآنکه بحکم قرعه ازیك خانه مدرن باتمام وسایل و اثاث ویکدستگاه اتومبیل آخرین مدل، جایزه اختصاصی بانك بیمه بازرگانان استفاده می‌کنید، درهر بانك دیگری برنده جایزه بزرگ شوید بخودی خود و بدون قرعه کشی در بانك بیمه بازرگانان نیز برنده میشوید و از درخت اسکناس، ۱۰ دقیقه تمام برای خود اسکناس می‌چینید.

شما درهر بانکی حساب پس‌انداز دارید، یك حساب پس‌انداز هم دربانك بیمه بازرگانان بازکنید

فروش پالتو-اشارپ وکاپ ازانواع پوست خارجی

تعدادی اشارپ و پالتوی پوست در روزهای دوشنبه و سه‌شنبه ششم وهفتم دیماه‌ازساعت ۱۷ الی ۲۰ در هتل انترکنتینانتال واقع در خیابان آریامهر از طرف اداره کل گمرك بمعرض فروش نقدی گذاشته خواهد شد .

خرید برای عموم آزاد است.

اطلاعیه

مینا MINA

چینی بهداشتی

اولین لوازم بهداشتی استانداردشده درایران

شرکت کارخانجات چینی بهداشتی «مینا» بانهایت افتخار باطلاع ملت‌عزیز ایران میرساند که محصولات تولیدی کارخانجات این شرکت که یکی‌ازثمرات انقلاب مقدس شاه و ملت میباشد ازطرف موسسه استانداردها وتحقیقات صنعتی ایران مفتخر بدریافت مهر استاندارد گردیده است .

بوتو، شیخ مجیب را بعضویت کابینه خود درمیاورد

در بیست و چهار ساعت گذشته یک سلسله تحولات مهم در پاکستان روی داده است که احتمالا نتایج چشمگیری خواهد داشت. مهمترین این وقایع تشکیل کابینه جدید بوتو و احتمال دعوت شیخ مجیب رهبر تجزیه طلبان بنگالادش بعضویت این کابینه است.

راولپندی ـ بوتو رئیس جمهوری پاکستان کابینه خود را تشکیل داد و خود علاوه برریاست جمهوری پست های وزارت دفاع، امور خارجه، وزارت کشور و وزارت امور هماهنگی کشور را شخصا بعهده گرفت. پرزیدنت بوتو که درعین حال فرماندار نظامی پاکستان نیز هست گفت درکابینه او نمایندگان قشرهای گوناگون کشور شرکت دارند وافزود که درگذشته مردم پاکستان ازاینکه تمام قدرت حکومتی در دست یک نفر بوده آسیب دیده است. کابینه جدید بجز معاون رئیس جمهوری ۱۳ عضو دارد. پست معاونت رئیس جمهوری را نورالامین سیاستمدار اهل پاکستان شرقی بعهده دارد. نورالامین درعین حال مسئول دبیرخانه کابینه نیز میباشد.

پرزیدنت بوتو گفت او در نظر دارد کابینه خود را در آینده گسترش بیشتری دهد. اعضای کابینه جدید در ساعت ۳ بامداد مراسم سوگند بعمل آوردند و در این مورد که چرا چنین ساعتی برای ادای سوگند تعیین شده است مقامات نزدیک به کاخ ریاست جمهوری توضیح دادند که رئیس جمهوری از هنگام تصدی این پست تمام امور را شخصا زیر نظر گرفته ودرتمام مدت شبانه روز مشغول تصفیه ژنرال های ارتش و نیروی دریائی و سیاستمداران وابسته به رژیم سابق است واز آنجا که تمام جزئیات کارها با نظر شخص رئیس جمهوری انجام میشود او وقت دیگری برای انجام مراسم سوگند وزرای کابینه خود نداشته است.

بوتو در مراسم ادای سوگند وزرای کابینه گفت از نمایندگان برجزیده مردم پاکستان شرقی فقط ۳ نفر در راولپندی حاضر هستند. یکی از انها یعنی «نورالامین» بعنوان معاون رئیس جمهوری بکابینه من ملحق شده و نفر دوم نیز بعنوان وزیر در کابینه عضویت یافته ومن اکنون مشغول گفتگو با نفر سوم هستم.

این نفر سوم که بوتو اسم اورا دکر نکرد مجیب الرحمان رهبر حزب عوامی لیگ است که اخیرا بوسیله بوتو اززندان آزاد شد وبه راولپندی برده شد. باین ترتیب در راولپندی سحت شایع شده است که مجیب الرحمان بزودی بعضویت کابینه بوتو درخواهد آمد.

پرزیدنت بوتو گفت من به اشخاص آزمایش داده و مورد اعتماد احتیاج دارم، من بکسانی احتیاج دارم که بتوانند درعبور از میان ویرانه های گذشته بمن کمک کنند.

بوتو گفت بزودی من دو نفر دیگر را وارد کابینه میکنم که یکی از آنها ازاهالی بلوچستان و یکی دیگر احتمالا ازپاکستان شرقی خواهند بود.

بوتو گفت یکی از هدفهای من دادن خودمختاری کامل بتمام ایالات پاکستان درچهار چوب یک پاکستان متحد و یکپارچه است. بوتوگفت حکومت یکنفری کشور ما را با بحران مواجه ساخت و من اطمینان دارم تمام اقداماتی که انجام داده‌ام مورد تایید مردم است.

منابع آگاه در «راولپندی» امروز گفتند که شیخ مجیب رهبر تجزیه طلبان پاکستان شرقی برای مذاکره بابوتو به راولپندی آورده شده است اما هنوزمعلوم نیست که بوتو و مجیب چه موقعی باهم روبرو خواهندشد.

هم‌اکنون رهبر حزب ملی عوامی واسطه مذاکره غیرمستقیم بین بوتو و شیخ مجیب است.

انتظار میرود که اتهام خیانت شیخ مجیب توسط دولت بوتو از او رفع شود. شیخ مجیب از طرف تجزیه طلبان بنگالادش که پس از جنگ ۱۴ روزه استقلال پاکستان شرقی را اعلام کرده‌اند بریاست جمهوری بنگالادش انتخاب شده است.

رادیو پاکستان امروز ازقول بوتو گفت قبل از آنکه تصمیم نهائی در مورد آزادی کامل شیخ مجیب گرفته شود بایددید نظرمردم پاکستان چیست امروز نذرالاسلام کفیل رئیس جمهوری بنگالادش پس ازآنکه حکومتش در داکا مستقر شد تقاضا کرد که شیخ مجیب فورا آزاد شود وگفت تنها پس از آزادی شیخ مجیب است که دولت او حاضر است دست دوستی بسوی مردم پاکستان غربی دراز کند.

خطر نظامی

بانو گاندی نخست وزیرهند امروز به کشور های بزرگ اخطار کرد که در امور داخلی هند مداخله نکنند. بانوگاندی که برای بازدید از سربازان و افسران مجروح به پنجاب که مرکز خونین ترین جنگهای اخیر بود وارد شده بود گفت پیروزی هند در جنگ ۱۴روزه با پاکستان حسابهای برخی قدرت های بزرگ را برهم زده است و آنها نیز کوشیده‌اندکه در امور کشور ما مداخله کنند اما هند این مداخلات را تحمل نخواهد کرد با آنکه گاندی در نطق خود اسم کشوری را ذکر نکرد ولی روشن بودکه اشاره‌اش بدولت آمریکا است. بانوگاندی گفت هیچ قدرتی روی کره زمین وجود ندارد که بتواند هند را از راهی که میرود باز دارد. هند هیچ کشوری را تهدید نمی‌کند وهیچ تهدیدی علیه خود را نیز تحمل نخواهد کرد. **گاندی گفت هند بعد ازپیروزی درجنگ اکنون باخطرات نظامی و سیاسی مواجه شده است.**

دردهلی نو «جاگیوان رام» وزیر دفاع هند اخطار کرد که تهدید ادامه یافت جنگ هند و پاکستان هنوز از بین نرفته است.

وزیردفاع هندگفت اگر اظهارات اخیر ذوالفقار علی بوتو رئیس جمهوری پاکستان را ارزیابی کنیم به‌این نتیجه می‌رسیم که تهدید ادامه جنگ میان هند و پاکستان هنوز باقی است.

«رام» گفت درعین حال این نکته مسلم است که اظهارات بعدی بوتو از میزان این تهدید کاسته است و من امیدوارم رئیس جمهوری جدید پاکستان واقعیات موجود را مورد توجه قرار دهد.

درگفتگوئی که بین وزیردفاع هند وروزنامه‌نگاران درگرفت «رام» در پاسخ به این پرسش که آزادی ۹۰ هزار سرباز پاکستانی با آزادی شیخ مجیب‌الرحمن ارتباطی پیدا خواهد کرد یانه گفت: من امیدوارم دولت پاکستان پیش از مطرح شدن این مسئله به شیخ مجیب اجازه بازگشت به داکا را بدهد.

منابع رسمی در دهلی‌نو گفتند که اینک قریب به ۹۰ هزار سرباز ونیرو های نیمه نظامی پاکستانی در بنگالادش اسیر هستند که ۵ هزار از این عده بعنوان اسرای جنگی به هندوستان انتقال یافته‌اند ژنرال نیازی فرمانده سابق نیروهای پاکستان شرقی نیز در میان این عده است.

هزاران نفر از پناهندگان پای پیاده بسوی پاکستان شرقی حرکت کردند

دهلی‌نو ـ در حالیکه در راولپندی پرزیدنت بوتو با تشکیل یک کابینه دست‌چپی از اعضای حزب خلق که رهبری آن را خود او بعهده دارد و چندنفر از سایر احزاب قدرت خود را بیش‌ازپیش مستحکم ساخته است هزاران نفر از پناهندگان شروع به بازگشت از هند به پاکستان شرقی کرده‌اند. در دهلی‌نو مردم مسیحی مذهب با تزئین وروشن کردن درخت های کاج عید کریسمس را جشن گرفته‌اند و در همان حال هزاران مسلمان وبودائی که به هند پناهنده شده بودند پای پیاده یا با اتوبوس، کامیون و هر وسیله دیگری که پیدا کرده‌اند بسوی خانه های سابق خود در پاکستان شرقی روان شده‌اند.

یک مقام رسمی در کلکته گفت که ده‌میلیون پناهنده از چند روز دیگر که سال نوی مسیحی آغاز میشود شروع به بازگشت به کشور مستقل بنگالادش خواهند کرد، با وجودیکه بازگشت پناهندگان هم اکنون آغاز شده دولت هند برنامه مخصوصی برای روزهای آینده تهیه کرده است که بازگشت گروه عظیم پناهندگان را تسهیل کند.

خانه و مغازه بسیاری از پناهندگان ویران شده و سوخته است. و بسیاری دیگر از پناهندگان پس از بازگشت خواهند دید که افراد دیگری در خانه های آنها ساکن شده‌اند.

دولت بنگالادش اعلام کرده است که خانه های این افراد را به آنها بازخواهد گرداند.

شورشیان ایرلند یک شهر را تصرف کردند

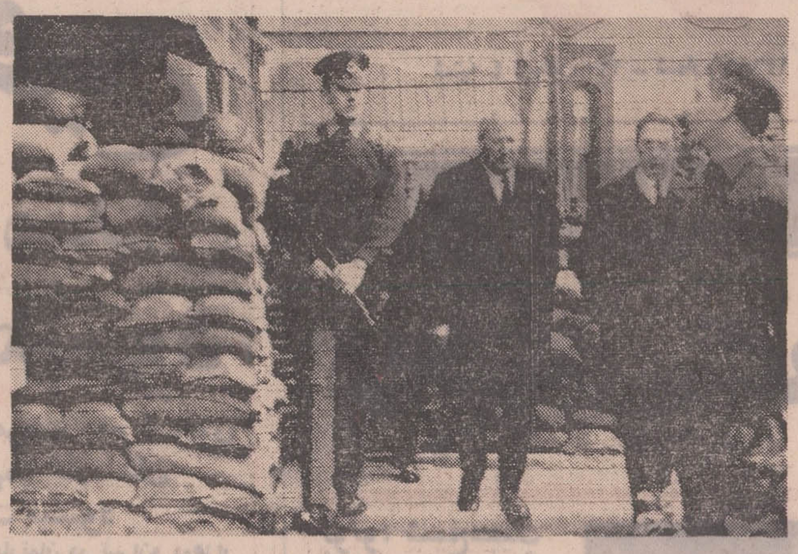

کاتولیکهای شورشی ایرلند شمالی فعالیت خودرا شدت بیسابقه‌ای داده‌اند.

شورشیان وابسته به ارتش سری جمهوریخواه ایرلند در جریان یک حمله بزرگ خود شهر کوچک «بالی‌شانون» رادرساحل اقیانوس اطلس اشغال کردندومدت ۵ ساعت این شهررازیر کنترل خودداشتند. قبل از آن پلیس محلی وسربازان انگلیسی در یک جستجوی خانه بخانه ۳ نفر از رهبران شورشیان را بازداشت کردند و در اداره پلیس شهر کوچک «بالی‌شانون» زندانی کردند.

شورشیان برای آزاد کردن رهبران زندانی خودنخست شهر رابتصرف درآوردند ودستور دادند مغازه ها همه بسته شود و پس از آن اداره پلیس ومحل زندان رهبران خودرا محاصره کردند اما بلافاصله ازشهر های دیگر نیروهای کمکی پلیس انگلیسی در یک جستجوی خانه به زدوخورد پرداختند وسر انجام آنها را متفرق کردند. گسترش اغتشاشات ایرلند شمالی سبب شد که ادوارد هیث نخست‌وزیر انگلیس شخصا باین منطقه سفر کند واوضاع را از نزدیک مورد بررسی قرار دهد.

عکس نخست وزیر انگلیس را در یک نقطه آشوب زده بلفاست مرکز ایرلند شمالی و در سنگر سربازان انگلیسی نشان میدهد.

عکس رادیوئی اطلاعات

آتش بس ویت کنگ و ویتنام جنوبی ۱۷ بار نقض شد

سایگون ـ فرماندهی امریکا در سایگون اعلام کرد که بمب‌افکن های آمریکائی سه حمله جدید علیه مواضع موشکی کمونیست ها در داخل خاك ویتنام شمالی بعمل آوردند.

سه حمله جدید هوائی که نزدیکترین حملات به مواضع نظامی اطراف هانوی می‌باشد، شماره حملات هوائی بمب‌افکن های آمریکا را به داخل خاك ویتنام شمالی در سال جاری به ۱۰۵ رساند. فرماندهی آمریکا جزئیات حمله و میزان احتمالی تلفات جانی و زیانهای مالی را فاش نکرد.

دراعلامیه سرفرماندهی امریکا در سایگون، اشاره شده که سه بمب‌افکن آمریکائی ازنوع اف ۱۰۵ اس ـ با موشک هوا به زمین به مواضع دفاعی ویتنام شمالی در شهر ساحلی «اوین» حمله کردند و سالم به پایگاه های خود بازگشتند.

از هنك كنك گزارش رسید که چریك های پاتت لائو اینك سربازان دشمن را که ازمواضع خود در دشت جاررانده‌شده‌اند، تعقیب می کنند. خبرگزاری پاتت لائو اعلام کرد که چریك ها بدستور کمیته مرکزی حزب و سرفرماندهی ارتش آزادی بخش لائوس، پس از چهار روز توانستند دشت جار را بتصرف خود درآورده و اینك سربازان دولتی را که مواضع خود را در دشت جار رها کرده‌اند، تعقیب می‌کنند.

سرفرماندهی اعلام کرد در عملیات تصرف دشت جار، ۱۷ هواپیمای آمریکائی بوسیله آتشبار های ارتش آزای بخش سرنگون شد و ۳۳۰ تن از نیرو های دشمن مقتول، مضروب یا به اسارت در آمدند.

آتش‌بس ۲۴ ساعته کمونیست ها وویتنام جنوبی بمناسبت عید کریسمس از ساعت ۱ صبح روز جمعه «بوقت محلی» بموردا جرا گذارده شد. لیکن گفته میشود که نبرد هوائی ادامه دارد. کمونیست ها اعلام کرده‌اند که مقررات آتش بس را مدت ۷۲ ساعت اجرا خواهند کرد لیکن «وان تیو» رئیس جمهوری ویتنام جنوبی با آتش‌بس ۲۴ ساعته موافقت کرده است.

ویتنام شمالی بار دیگر ادامه سیاست ویتنامی کردن جنگ را از طرف آمریکا محکوم کردو گفت ویتنام شمالی مبارزات نظامی، سیاسی ودیپلماتیك ضد آمریکائی را با شدت هرچه بیشتر ادامه خواهد داد.

«فام وان دونگ» نخست وزیر ویتنام شمالی، در استقبال از یك هیئت بلغاری در فرودگاه ویتنام شمالی ضمن محکوم کردن سیاست ویتنامی کردن جنگ ویتنام گفت تجاوز امریکا در ویتنام هر چه زودتر متوقف شود. وی آمریکا را مسئول جنگ و ادامه بحران هند و چین قلمداد کرد.

فرمانده عالی ویتنام جنوبی اعلام داشت که ویت‌کنگ‌ها ونیروهای ویتنام شمالی تاکنون هفده بار مقررات آتش‌بس را در روزهای عید میلاد مسیح نقض کرده‌اند.

بوب‌هوپ تقاضا کرد به‌ویتنام شمالی برود

بوب‌هوپ کمدین معروف امریکائی تقاضای گذرنامه برای سفر به‌ویتنام شمالی کرده است. بوب‌هوپ در صورت به دست آوردن گذرنامه برای سفر به ویتنام شمالی، آزادی اسرای جنگی آمریکائی وشرایط ویتنام شمالی درآزاد کردن زندانیان را با رهبران ویتنام شمالی مورد بحث وبررسی قرار خواهد داد.

بوب‌هوپ قصد دارد در ازای آزادی اسرای جنگی آمریکایی ۱۰ میلیون دلار غرامت به مقامات ویتنام شمالی پیشنهاد کند.

تنها اشاره به کوشش های بوب‌هوپ برای تماس با رهبران ویتنام شمالی دیروز از طرف ویلیام راجرز وزیر خارجه آمریکا به‌عمل آمد. راجرز گفت بوب هوپ باکمك و همکاری مقامات آمریکائی در آسیای جنوب شرقی درصدد اخذ تماس با ویتنام شمالی برآمده است.

«بوب‌هوپ» طبق معمول همه ساله، اینک در جنوب شرقی آسیا بسر میبرد تا درایام کریسمس برنامه هائی برای سربازان آمریکائی مقیم این منطقه اجرا کند.

بوب‌هوپ گفت مایل است برنامه های اعیاد کریسمس خودرا در ویتنام شمالی نیز اجرا کند.

«بوب‌هوپ» در گفتگوئی با خبرنگاران گفت: با اینکه به مشکلات اخذ گذرنامه سفر به ویتنام شمالی واقفم لیکن دوست دارم زندانیان آمریکائی درخاك ویتنام شمالی و همچنین مردم این کشور نیز از برنامه های من استفاده کنند در ضمن فرصتی پیدا کنم که تا در زمینه آزادی اسرای جنگی وشرایط آزادی این عده و شرایط مورد درخواست با رهبران ویتنام شمالی مذاکره کنم.

بوب‌هوپ گفت در زمینه گذرنامه بایک دیپلمات ویتنام شمالی در وین تبان بمدت ۸۵ دقیقه گفتگو کرده است.

بوب‌هوپ گفت در این گفت‌وگوی ۸۵ دقیقه‌ای پیشنهاد پرداخت ۱۰ میلیون دلار در ازای آزادی اسرای آمریکائی را با دیپلمات ویتنام شمالی در میان گذارده است.

اخبار کوتاه جهان

۳۸ کیلو حشیش در چمدان عضو شورای انقلاب

بیروت ـ ماموران فرودگاه بیروت ازچمدان سرهنگ عبدالرحیم عضو شورای انقلاب سودان ۳۸ کیلو حشیش بدست آوردند. سرهنگ عبدالرحیم همراه با ژنرال خالد حسن عباس وزیر دفاع سودان از سفر رسمی به چین کمونیست وارد بیروت شده بود.

سرهنگ عبدالرحیم دارای مصونیت سیاسی بود و بهمین دلیل توقیف نشد و باو اجازه دادند به سودان برود ولی چمدان حامل حشیش‌ها توقیف شد.

قبرس وصلح جهان

عصمت اینونو

آتن ـ عصمت اینونو نخست وزیر پیشین و سیاستمدار کهنه کار ترکیه گفت مسئله قبرس تهدید جدیدی برای صلح وامنیت بین‌المللی پدید آورده است. اینونو در پایان دیدار خود از آتن و پیش از پرواز بسوی استانبول در یک مصاحبه مطبوعاتی درباره اوضاع قبرس و تاثیر این مسئله برروی امنیت و صلح بین‌المللی، سخن گفت و تصریح کرد که مسئله قبرس به بهبود مناسبات میان دو کشور ترکیه و یونان کمک خواهد کرد.

عصمت اینونو ضمن اقامت در پایتخت یونان با ژرژ پاپادوپولوس، نخست وزیر یونان مناسبات دو کشور و مسئله قبرس را مورد بحث و بررسی قرار داد.

درمحافل سیاسی آتن گفته میشود که اینونو پیشنهادهائی برای حل مسئله قبرس تسلیم نخست وزیر یونان کرده است.

۵۰ نفر درآتش‌سوزی هتل مردند

سئول ـ بیش از پنجاه نفر در جریان آتش سوزی یکی از مهمانخانه های لوکس سئول پایتخت کره جنوبی جان سپردند و سیصد نفر در بیمارستان بستری شدند.

هنگامی که شعله های آتش ساختمان مهمانخانه را فرا گرفته بود بیش از یکصد نفر از مشتریان خود را از پنجره بخارج پرتاب کردند و عده زیادی از آنها کشته شدند.

هتلی که طعمه حریق شد یک ساختمان ۲۲ طبقه است که در مرکز شهر قرار دارد.

سفر دور دنیای اوتانت

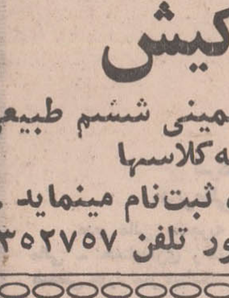

نیویورک ـ اوتانت دبیر کل سازمان ملل متحدکه پنج روز دیگر پست دبیر کلی را به (والدهایم) تحویل میدهد ویلائی در حومه نیویورک اجاره کرده و در نظر دارد کتابی درباره ده سال فعالیت خود در سازمان ملل متحد بنویسد.

اوتانت که اکنون ۶۳ سال دارد ظاهرا بیك مسافرت دوردنیانیز دست خواهد زد.

یك دزد، پلیس را سرگردان کرد

لندن ـ یك دزد اسرار آمیز که شمال غربی لندن را مرکز فعالیت خود قرارداده ماموران پلیس انگلیس را سرگردان کرده است. طرز دستبرد این سارق کاملا بیسابقه است او تنها پول کمی بسرقت می برد و با اینکه تاکنون چندین بار دست بدزدی زده بیش ازچند صد لیره ندزدیده است. او بهرخانه یا مغازه‌ای که دستبرد می زند یك تکه کالباس که آن را بصورت عروسك در می آورد بجای میگذارد. بجای چشمان و دماغ عروسك از «پونز» استفاده می کند و باسیم آهنی برای آن دهان می‌گذارد.

گروه فرهنگی مهرکیش

برای کلاسهای تضمینی ششم طبیعی وریاضی وکلیه کلاسها
وتکدرس همه روزه ثبت‌نام مینماید.
سه راه امین‌حضور تلفن ۳۵۲۷۵۷

بزرگترین فستیوال مد درهتل اینتر کنتیننتال

دراین نمایش مد طراحان لباس ـ صاحبان بوتیك‌ها ـ مزونها وفروشگاههای پارچه شرکت خواهند داشت.

برای اولین بار درایران سازمان گلبانك بزرگترین و کاملترین فستیوال مدل لباس را در روز جمعه پانزدهم بهمن ماه ۱۳۵۰ که مصادف با عید غدیرخم میباشد درهتل اینترکنتیننتال با حضور شخصیت های برجسته مملکتی و شیك‌پوشان تهران و باشرکت هنرمندان بین‌المللی رگزار مینماید درپایان این فستیوال به بهترین طراح مد جوائز ارزنده و نفیسی تقدیم خواهد شد. علاقمندان بشرکت دراین فستیوال میتوانند باتلفن‌های ٤٦٨٦٠ ـ ٦٦٥٠٧٥ سازمان گلبانك تماس حاصل نمایند.

اظهار نظر راجرز درباره مسائل مختلف جهان

راجرز: جنگ شبه‌قاره هند بزرگترین مشکل سال برای امریکا بود

واشنگتن ـ ویلیام راجرز وزیر امور خارجه آمریکا گفت ایالات متحده در مورد محکوم کردن هند درمورد جنگ هند و پاکستان، از هند پوزش نخواهد خواست لیکن در عین حال مایل است اختلافات آمریکا با دولت هند ادامه پیدا نکند.

وزیر امور خارجه آمریکا این اظهارات را در یک مصاحبه مطبوعاتی که در واشنگتن تشکیل یافته بود بعمل آورد و ضمنا به رویداد های مثبتی که امسال در مسائل جنگ ویتنام، بحران خاورمیانه و مناسبات آمریکا با کشورهای آمریکای لاتین بوقوع پیوسته، اشاره نمود. راجرز گفت که جنگ شبه قاره هند بزرگترین مشکل سال جاری سیاست خارجی آمریکا بوده است و افزود حمایت اتحاد شوروی ازهند در جنگ هندوپاکستان سفر آینده پرزیدنت نیکسون را به مسکو بمخاطره نمیفکند لیکن این مسئله نقش مهمی درگفتگو های پرزیدنت نیکسون با رهبران شوروی خواهد داشت.

در مورد جنگ ویتنام، وزیر امور خارجه آمریکا گفت ویتنام شمالی بعلت شکستهای نظامی در ویتنام جنوبی، حملات خود را روی کامبوج لائوس متمرکز میکند لیکن فعالیتهای نظامی کمونیستها گسترش چندان عمده‌ای پیدا نکرده وسیاست ویتنامی کردن جنگ بخوبی پیشرفت می‌کند.

در باره بحران خاورمیانه وزیر امور خارجه امریکا گفت ـ اسرائیل نسبت به انعقاد یک موافقتنامه موقتی در بازگشوده شدن کانال سوئز اظهار علاقه کرده اما روش جمهوری عربی مصر هنوز روشن نیست.

راجرز ضمن اشاره به اینکه آتش بس پیشنهادی آمریکا اینک وارد شانزدهمین ماه خود شده، گفت ایالات متحده هنوز بر این عقیده است که سازمان ملل متحد، علیرغم شکست در متوقف کردن جنگ هند و پاکستان، میتواند نقش مفید و موثری در یافتن یک راه حل صلح آمیز ایفا کند.

راجرز در پایان مصاحبه مطبوعاتی طولانی خود، اظهار امیدواری کرد روابط آمریکا با کشورهای آمریکای لاتین همچنان گسترش پیدا کند.

بازنشستگی ژنرالهای پاکستانی

ذوالفقار علی بوتو کار تصفیه ارتش، نیروی هوائی و نیروی زمینی را از ژنرالها و فرماندهانی که در جریان شکست ارتش پاکستان مسئول شناخته شده‌اند ادامه میدهد. تاکنون در حدود بیست نفر ژنرال دریادار و فرمانده عالیرتبه از واحد های سه‌گانه نیروهای پاکستان بازنشسته شده‌اند که ژنرال یحیی خان نیز از جمله آنها است. دریادار مظفر حسن فرمانده نیروی دریائی و دریا بان رشید احمد رئیس ستاد نیروی دریائی از جمله آخرین ژنرال هائی هستند که بازنشسته شده‌اند. در عکس ژنرال گل حسن خان فرمانده جدید نیروهای مسلح پاکستان دیده میشود.

اختلاف نظر در میان رهبران بنگالادش

گزارش هائی که از کلکته میرسد حاکی است که ممکن است مشتاق احمد وزیر امور خارجه بنگالادش بزودی ازمقام خود استعفا کند

این گزارش ها نشان می دهد که بین پنج عضو کابینه و رهبران عوامی لیك برای بدست آوردن قدرت مبارزه شدیدی در گرفته است.

از سوی دیگر ثبات دولت جوان بنگالادش، براثر فعالیت های «موکتی باهنی» بخطر افتاده است. آنها می گویند اجازه نخواهند داد که «بنگالادش» آلت دست هند باشد.

مشتاق احمد که یکی از نزدیکان مجیب الرحمن است با پیشنهاد تاج الدین درباره ملی کردن بعضی از صنایع مخالف است. وزیر امور خارجه بنگالادش همچنین عقیده دارد پست وزارت امور خارجه که بعهده او واگذار شده اهمیت زیادی ندارد زیرا در حقیقت سیاست خارجی بنگالادش را هند تعیین خواهد کرد و او در پست خود مجری اوامر دهلی نو خواهد بود.

در مسکو دولت شوروی یك قدم دیگر در راه شناسائی بنگالادش برداشت. روزنامه های شوروی در شماره های امروز خود برای نخستین بار از تاج الدین احمد بعنوان نخست وزیر بنگالادش نام برده‌اند

برای اتومبیل شما
پخش صوت استریوباوسائل ۷۵۰ تومان
روزولت شمالی ـ بالای میدان ۲۵ شهریور جنب بانك رهنی ـ استریودیسکو.
٤ـ۱ آ ـ ٦٦٠٤٢

(کاروان حج درجه یك) احمد بنی هاشمی
بمدت ده شب کلاس تعلیم مناسك حج بطور رایگان جهت حجاج محترم ترتیب داده است.
دفتر کاروان جلوخان مسجد شاه تلفن ۵۳۰۰۵۲ ـ ۳۱۵۸۴۸

قابل توجه کشاورزان و باغداران
کود آلی اصفهان در ایران منحصر بفرد است توجه فرمائید با علامت ثبت شده مقابل و در کیسه‌های ۲۵ کیلوئی پلاستیکی با دستور مصرف خریداری فرمائید.
برای صیفی کاری ـ درختان میوه مخصوصا مرکبات و پسته سبزیکاری ـ برنجکاری ـ گلکاری و چمن و سایر انواع گیاهان غذای کاملی است.
کمپوست
دارای خاصیت کودهای حیوانی و خاك برك یکجا با درجه ممتاز نر ـ بدون تخم علف ـ کاملا بهداشتی
نماینده انحصاری پخش تهران سرای چیت ساز تلفن ۲۵۸۷۴
اصفهان میدان پهلوی تلفن ۲۴۲۰۸
نشانی: کارخانه تبدیل زباله ـ اصفهان خیابان آبشار کیلومتر ۶ تلفن ۲۵۸۱۵

دنیای هواپیمائی

کتابی جامع و آموزنده از دانش و تاریخ
کاپیتان نجمی
هواپیمائی با بیش از ۲۰۰۰ تصویر
محل فروش: کلیه کتابفروسی های معتبر

بنیاد فرهنگ ایران
عالم آرای صفوی
بکوشش ایرج افشار
چاپ سنگی ۴۰۰ ریال
محل فروش ـ وصال شیرازی شماره ۱۰۲

گروه فرهنگی هدف
کلاس فشرده کنکور فنی از ۱۶ دی ماه
در دبیرستان شماره ۱ هدف دایر مینماید
خیابان پهلوی ـ جنب کلانتری مرکز تلفن ٦٦٦٨٢٣

تاریخ انتخابات اصناف فردا تعیین میشود

فردا تاریخ قطعی شروع انتخابات اصناف در جلسه‌ای با شرکت چهار وزیر کابینه در وزارت کشور تعیین و اعلام خواهدشد.

بموجب قانون، در شورایعالی نظارت بر اتاقهای اصناف، وزیران کشور، اقتصاد، تعاون و امور روستاها و کار و امور اجتماعی عضویت دارند وتصمیمات مربوط به اصناف با تبادل نظر آنان اتخاذ میگردد.

دکتر محمد سام وزیر کشور امروز به خبرنگاران گفت:

ائین‌نامه انتخابات اصناف مراحل قانونی لازم را طی‌کرده وتاریخ قطعی شروع انتخاب فردا تعیین و اعلام خواهدشد.

فردا پس از اتخاذ تصمیم ازطرف‌وزراء چهارگانه دستور شروع انتخابات اصناف از طرف وزیر کشور صادرخواهد شد. پس از صدوراین‌دستور، اداره نظارت برانتخابات اصناف، وظائف قانونی خود را انجام، و آگهی شروع این انتخابات در جراید منتشر میگردد.

با صدور دستور وزیرکشور انتخابات اتحادیه های صنفی یکی پس‌ازدیگری انجام‌می‌شود و پس‌از پایان انتخابات سی اتحادیه اتاق اصناف تشکیل و شورایعالی اصناف منحل خواهد شد.

وزیر کشور امروز به‌خبرنگاران گفت که وزارت کشور آزادی این انتخابات را تضمین خواهد کرد.

تصفیه بی‌سر وصدا درحزب مردم

★ ۱۰ نفر از این حزب کنار گذارده شدند

● دبیرکل حزب مردم برای استراحت عازم اروپا شد

دکتر علینقی کنی دبیر کل حزب مردم به منظور دو هفته استراحت عازم‌اروپا شد.

دبیر کل حزب مردم‌حاضرنشد راجع به تصفیه بی سرو صدای داخلی حزب، صحبت کند و اسامی «اخراجی» هارافاش‌سازد.

وی فقط گفت: حدود ده‌نفر از حزب مردم کنار گذاشته‌شدندو این کار با مطالعات کافی انجام پذیرفت. اما دلم نمی خواهد انعکاس این تصفیه «ده نفری» بصورت جنجالی و تبلیغاتی منعکس گردد.

محافل حزبی انتظار نداشتند دبیر کل حزب‌مردم باین سفر «ناگهانی» دست بزند، زیرا پس‌از سفر دبیر کل، و چند تن‌دیگر از رهبران‌حزب مردم‌جهت‌شرکت دراجتماع‌مردم تبریز، محافل نزدیک‌به «کنی» گفتند که‌دبیر کل، اینگونه مسافرتها را به مراکز استانها جهت تشویق هم‌مسلکان خود به اتحاد واتفاق بیشتر، همچنان دنبال خواهد کرد، حتی سفر بعدی دکتر کنی‌را بسیستان وبلوچستان‌اعلام کردند اماعلیرغم‌تمام این‌نظرات، دیروز دبیر کل حزب مردم‌برای استراحت‌به اروپا سفر کرد.

سفر دبیر کل حزب مردم ٤۸ ساعت پس‌از تصویب لایحه متمم بودجه در مجلس شورایملی‌آغاز شد.

دبیر کل حزب مردم در طول جلسات علنی فوق‌العاده مجلس شورایملی شاهد پانزده ساعت مخالفت‌نمایندگان‌عضوفراکسیون پارلمانی حزب مردم در کلیات لایحه متمم بودجه بود و باتمام تدارکی که نمایندگان حزب مردم در مجلس شورای ملی برای‌درگیری ومبارزه‌بااکثریت دیده‌بودند نتیجه‌ای حاصل نشد ولایحه دولت‌در جلساتی آرامتر از آنچه پیش‌بینی می شد به تصویب رسید وبه سنا فرستاده شد، با توجه باینکه سابقه امر نشان‌میدهدحزب مردم در سنا تندی به خرج نمی دهد، میتوان از هم‌اکنون پیش‌بینی کرد که لایحه متمم بودجه بدون‌درگیری از تصویب سنا خواهد گذشت‌و شاید «به انتظار نماندن» دبیر کل حزب مردم برای آگاهی‌از نتیجه کار «لایحه متمم بودجه» وبه سفر رفتن‌او ناشی از همین نظرباشد که دبیر کل‌حزب‌مردم میدانست که سنگرحزب درسنا خالی است ...

به پیشنهاد فدراسیون فوتبال کویت

ممکن‌است‌ایران‌وکویت درقاهره مسابقه دهند!

صبح امروز خبرنگار ما از کویت اطلاع داد که فدراسیون فوتبال کویت بعلت شرایط خاصی که در این زمان بوجود آمده داوطلب شده است تا بازی برگشت ایران و کویت در قاهره انجام شود.

بهمین جهت‌رئیس‌فدراسیون فوتبال کویت طی نامه‌ای به فدراسیون جهانی فوتبال تقاضا کرده است با این پیشنهاد موافقت کنند.

به این ترتیب درصورتیکه طول وقت باقی مانده دراین‌راه توافق برای انجام بازی‌ایران‌ـ کویت در کویت پیدا نشود واز طرف دیگر سازمان‌ورزش‌ایران نیز این پیشنهاد را بپذیرد، بازی برگشت ایران‌ـ کویت در قاهره انجام خواهد شد.

طبق مقررات بین‌المللی در صورتیکه بازی در قاهره انجام شود کلیه مخارج‌رفت وبرگشت گروههای اعزامی دو تیم بعهده خودشان خواهد بود واز جمع بلیط فروشی بیست در صد کشور میزبان برداشت خواهد کرد و ۸۰ درصد باقی مانده بین دو کشور برگزار کننده مسابقه تقسیم خواهد شد.

بهرحال اگر این پیشنهاد مورد موافقت قرارگیرد، جمعه این هفته تیمهای ایران‌ـکویت بازی برگشت را در قاهره برگزار خواهند کرد.

ایران با ۲ گل برتری از پیروزی ۰ ـ ۲ در بازی‌رفت‌که تهران محل انجام آن بودبرای رسیدن به دیدار سرنوشت گروه خود مقابل کره شمالی حتی با شکست ۰ ـ ۱ در مجموع ۱ ـ ۲ پیروز خواهد بود.

ولی با شناختی‌که از دو تیم داریم در خاک بیطرف شاید این شانس برای قهرمانان ملی ما باشد که با آمادگی بیشتر در شرایط کنونی پیروزی۰ـ۲ تهران را تجدید کنند.

بهرحال تنها درصورتی دیدار سومی وجود خواهد داشت‌که مجموع دو بازی رفت وبرگشت مساوی باشد و این درشرایط کنونی تقریبا غیرممکن بنظر میرسد.

باندرول نوشابه‌های الکلی سمی تحت بررسی قرار گرفت

★ تاکنون ۹۰ هزار بطری مشروب الکلی جمع آوری شده وآزمایش نمونه آنها ادامه دارد

وزیر بهداری امروز دستور داد بطری‌های‌نوشابه های‌الکلی که نتیجه آزمایش آنها مثبت بود (محتوی متانول بیش از حد مجاز بود) برای تشخیص اصالت باندرول آنها به اداره مالیات های غیر مستقیم‌ارسال شود، تا معلوم شود که آیا باندرولها و برچسب‌الصاقی‌آنها واقعی است یا جعلی.

۹۰ هزار بطری

تاکنون متجاوز از ۹۰هزار بطری نوشابه الکلی از مراکز فروش مشروبات الکلی در سراسر کشور جمع آوری گردیده که نمونه آنها برای آزمایش به آزمایشگاه اداره نظارت بر مواد غذائی ارسال شده است.

آزمایش نمونه های‌ارسالی مشروبات الکلی‌همچنان‌وسیله متخصصین اداره نظارت‌برمواد غذائی ادامه دارد.

کمیسیون

هیئت مامور رسیدگی به وضع نوشابه های الکلی و غیر الکلی پنجشنبه گذشته جلسه خود را تشکیل داد و پس از رسیدگی گزارش نهائی‌مربوط به نتیجه آزمایش نوشابه های الکلی، موضوع نظارت براین نوشابه ها را مورد بررسی‌قرار داد.

مجروحین تهران

در ٤۸ ساعت گذشته این عده در تهران وحومه براثر حوادث مختلف مجروح شدند:

احمد کاشانی ٤۷ ساله‌فرزند رضا، علی زرگر ٤۵ ساله‌فرزند مرتضی،قدیریات ۳۸ ساله‌فرزند مراد، غلامرضا هاتف ۶۰ ساله فرزند محمد، نیمتاج معصومی ۷۰ ساله فرزند ابوالقاسم، خدیجه فروزان ۳۲ ساله فرزند حسین، حسین مدیرروستا ۲۵ ساله فرزند محمد، بهرام قره‌گزلو ۲۸ ساله‌فرزند یداله، فاطمه فرماسپی ۵ ساله فرزند غلامعلی، فاطمه حسنی ۷۰ ساله فرزند حسن، حسین‌زارع ۳۹ ساله فرزند حسن، جمیله مولائی۲٤ ساله فرزند قدرت مختار رازمندان ۶۰ ساله، اسداله طاهری ۵۳ ساله فرزند فیض‌اله، حسین وجدانی ٤۰ ساله فرزند معصوم، ذبیح‌اله علم بیگی۶۰ ساله فرزنددادش، گل‌نساء صادقی ۱٤ ساله فرزند حسین، حسین صفری ۲۷ساله فرزند عباس، عارف جنابی ٤۳ ساله فرزند عبدالحسین، عباس دادخواه۲۱ ساله‌فرزندابوالقاسم، رضا قریشی ٤۸ ساله فرزند میرعلی، شهباز چگنی ۲۳ساله فرزند عزیز،بی‌بی جهان‌طاهری، ۵۰ ساله فرزند گلمحمد، داود فتاحی ٤ ساله فرزند حسین، محمد حسینی ۱۸ ساله فرزند جواد، صابر لطفعلی ۱٤ ساله، سارا ملکی ۷۵ ساله فرزند عبدالحسین ولیلا اسمعیلی ۲۰ ساله فرزند یداله براثرحوادث رانندگی.

حسین بقال زاده ۲۰ ساله و احمد وظیفه‌شناس ۱۸ ساله در نتیجه چاقو خوردگی.

فاطمه بایرامعلی ٤۰ ساله فرزند کتابعلی بعلت سوختگی.

محمد جهانشاهی ٤۰ ساله فرزند عبدالحسین، غلامحسین قدسی ۱٤ ساله فرزند ماشاءاله و احمد خدائی ۲۹ ساله براثر نزاع.

قربان بابائی ۲٤ ساله فرزند لطیف، ناهید ثابت کیا ۱۹ ساله درنتیجه سقوط از بلندی.

جمال ناصری سه ساله فرزند سهراب وحاجی سلطان اکبری ۲۷ ساله فرزند عبداله بعلت سقوط از پلکان.

خاور احمدی ۷۰ ساله فرزند محمد، طهماسب ایمانی ۳۵ ساله فرزند قربان، پروین‌نوری فرصت ۱۳ ساله فرزند محمد، خانم آغاپری ۷۵ ساله فرزند عبدالکریم، عبدالله فرجامی۲۰ ساله فرزند احمدو عباس‌ارزانی ۲۰ ساله فرزند علی براثرزمین خوردگی.

قابل توجه مصرف کنندگان

گازاکسیژن

کارخانه ماشین سازی اراک تولید گازاکسیژن خود را به اطلاع مصرف کنندگان محترم میرساند.

گازتولیدی در محل کارخانه واقع در شهرستان اراک تحویل میگردد.

خواهشمند است جهت خرید و عقد قرارداد به نازلترین قیمت به اداره امور بازرگانی کارخانه ماشین سازی اراک واقع در خیابان تخت‌جمشید نبش ملک‌الشعراء بهار شماره ٤۳۵ مراجعه و یا مکاتبه فرمایند.

آگهی مناقصه

سازمان آب و فاضلاب اصفهان دستمزد نصب مقدار ۲۸۰۰ مترمربع آجر کاری دیوار های ساختمان مرکزی خود واقع در هزار جریب را که بصورت آجر کاری نما، هره، آهن گم میباشد از طریق مناقصه و با رعایت آئین نامه معاملاتی سازمان بمناقصه میگذارد.

داوطلبین شرکت در مناقصه میتوانند تا انتهای وقت‌اداری روز پانزدهم دیماه جاری با در دست داشتن رسید پرداخت‌مبلغ پانصد ریال که بحسابجاری شماره ۹۰۶۹۳ر۲ بانک ملی‌شعبه اصفهان یا بصندوق سازمان واریز شده باشد جهت دریافت مشخصات و شرائط فنی و شرایط شرکت در مناقصه بدفتر فنی سازمان واقع در خیابان شاه کوچه لت محمد حسین‌بیک مراجعه کرده و پیشنهادات خود راتاساعت دوازده روزچهارشنبه بیست‌ودوم دیماه بدفتر سازمان واقع در خیابان فردوسی‌خیابان مجمر تسلیم نمایند.

پیشنهادات رسیده در ساعت ٤ بعدازظهر همانروز باز و قرائت خواهد گردید حضور نمایندگان پیشنهاد دهنده درجلسه مناقصه آزاد است. م الف ۱۲۵۱۱

سازمان آب و فاضلاب اصفهان.

صدها میلیون مسیحی تولدمسیح راجشن گرفتند

بقیه‌از صفحه اول

اسرائیلی مسلح به سلاح های اتوماتیک از بامداد تمام نقاط بیت‌اللحم را زیرنظر گرفتند واز ورود اشخاص بدون اجازه‌نامه مخصوص باین شهر جلوگیری کردند. سربازان‌اسرائیلی برای آنکه با حملات احتمالی چریک های عرب مقابله کنند در پشت بامها و نقاط مشرف به میدان اصلی شهر موضع گرفتند.

در میان جهانگردانی که‌مراسم زادروز مسیح راتماشا میکردند تعداد زیادی هیپی‌های موبلندبا پوستین‌های ملیله‌دوزی شده دیده میشدند که علنا حشیش می‌کشیدند وپلیس نیز مداخله نیمکرد.

زادروز مسیح سبب‌شد که صدها میلیون مسیحی جهان جنگ و بحران های سیاسی را برای چند ساعت فراموش کنند و در کناردرخت‌های کاج تزئین شده چند ساعت را بخوشی‌بگذرانند بمناسبت تولد مسیح رهبران جهان پیامهائی فرستادند. نیکسون رئیس جمهوری امریکا از مردم جهان دعوت کرد تابار دیگر به پیام مسیح توجه کنند و بسوی خدا و برابری و صلح پیش بروند.

پاپ رهبر کاتولیکهای جهان درپیام کریسمس خود ازبشریت خواست که صدای خشونت را ساکت کنند و جشن تولد مسیح را در صلح و آرامش برگزار کنند.

پاپ پل ششم اظهار نگرانی کرد که بحران های‌جهان ممکن است عواقب وخیمی‌برای‌بشریت دربرداشته باشد. پاپ‌بجنگهای هندوچین و هند و پاکستان‌اشاره کرد و گفت او کوشید تا جلوی جنگ هند و پاکستان و جلوی سیل خونی را که‌براه افتاده‌بود بگیرد.

در شهرهای بزرگ و کوچک اروپا و آمریکا و در بیروت و فلسطین سرمای شدید وجود داشت وبرف همه جاراپوشانده بود ومسیحیان این امر را بفال نیک گرفتند. در تمام کلیساهای سراسر دنیای‌مسیحیت ناقوسها بصدا درآمد و مسیحیان سرود های مخصوص تولد مسیح را سردادند.

در سئول در یکی از مهمانخانه های بزرگ این شهر بمناسبت عید میلاد مسیح جشن باشکوهی با شرکت بیش از سیصدنفرترتیب داده شده بود ولی ناگهانی‌آتش ـ سوزی مدهشی در ساختمان مهمانخانه روی‌داد و مجلس جشن بعزا تبدیل شد و در جریان این فاجعه بیش از پنجاه‌نفر زنده‌زنده درمیان آتش سوختند ویکصدنفر خود را از پنجره بخارج پرتاب کردند.

رئیس جمهوری کره جنوبی وعده زیادی از وزیران کابینه بلافاصله در محل حادثه حضور یافتند.

پس از ۱۶ روز کشمکش:

جیووانی‌لئونه بریاست جمهوری ایتالیا انتخاب‌شد

رم‌ـپس ازشانزده روز کوشش ۲۲بار رای گیری، سرانجام جیووانی لئونه‌نخست‌وزیرپیشین وسیاستمدار برجسته ایتالیا، به ریاست جمهوری ایتالیا برگزیده شد.

لئونه کاندیدای‌حزب دموکرات مسیحی ایتالیا بود که‌سرانجام به رقبای‌سرسخت سوسیالیست ها و کمونیست ها چیره گشت. وبا ۵۲۰ رای به مقام ریاست جمهوری برگزیده‌شد که‌پانزده رای از حدنصاب مورد لزوم برای برگزیده شدن بیشتر است.

برای انتخاب رئیس جمهوری ایتالیا، از شانزده روز پیش رقابت های شدیدی میان‌رقبای احزاب مختلف ایتالیا بوجود آمده بود. لیکن بعلت عدم اکثریت آراء هربار انتخاب رئیس جمهوری بتعویق می‌افتاد تا در بیست و دومین رای‌گیری لئونه با حائز شدن اکثریت به رقابت‌های سرسختانه‌شانزده روزه پایان داد.

جیووانی لئونه‌از سیاستمداران برجسته ایتالیاست. تحصیلاتش را در رشته حقوق باتمام رسانده وبداشتن افکاروخط‌مشی‌سیاسی معتدل شهرت دارد.

«پیترونتی»سیاستمدارسوسیالیست معروف ایتالیا، که کمونیست ها و سوسیالیست ها از وی حمایت‌میکردند از جمله رقبای سرسخت جیووانی لئونه در رای‌گیری های متوالی بود.

الکتروپمپ های لووارا
برای مصارف

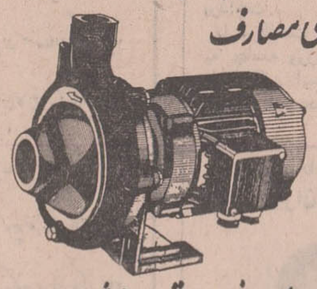

دیگ های بخار، منبع های تحت فشار، چاه های آب وانتقال نفت وگازوئیل.
فروشگاه برسفورد ـ خیابان سعدی
تلفنهای: ۳۱۵۸۱۵ ـ ۳۰۵۰۱۹ ـ ۳۱٤۲۳۱

قابل توجه کلیه زائرین حج و کاروانهای حجاج

بمنظور خدمت و حفظ بهداشت. چمدانهای کمک‌های اولیه محتوی ۲٤قلم ازکلیه ملزومات کمک‌های اولیه که‌مورد احتیاج حجاج محترم در طی سفرخواهد بود زیر نظرمتخصصین آماده‌شده‌است زائران محترم حج میتوانند برای تهیه چمدان کمک های اولیه مخصوص حج‌در هر ساعتی از شبانه روز به داروخانه شبانه‌روزی تخت‌جمشید مراجعه‌فرمایند کاروانهای‌حج‌برای سفارش کلی‌میتوانند با تلفن های ۶۶۷۸۲۳ و ۶۶۸۱۰ ـ ٤۰۳۸۶ تماس بگیرند.

دایره خدمات دراک استور تخت‌جمشید

مؤسسهٔ انتشارات امیرکبیر
ج. بایریل
جنگ طولانی اعراب واسرائیل
از ۱۹۴۶
ترجمه: ابوطالب صارمی
منتشر شد

ناظران سیاسی گفتند ظرف چند روز آینده:

سادات دست بیک اقدام بزرگ سیاسی یانظامی میزند

خاورمیانه

قاهره ـ تشکیل مجمع خلق و کمیته مرکزی حزب اتحادیه سوسیالیست‌مصر برای‌دومین‌بار بتعویق افتاد.

یک مقام رسمی اظهار داشت برای تهیه بیلانی از اوضاع داخلی کشور لازم بود تشکیل جلسه مجمع خلق چندروز دیگر بتعویق بیافتد.

در این جلسه که با شرکت پرزیدنت انورالسادات‌فرمانداران مصر و همچنین دبیر کل حزب اتحادیه سوسیالیست و وزیران جنگ و امور خارجه تشکیل می شود آخرین تحولات اوضاع سیاسی ونظامی‌در جریان‌آخرین روز های‌سال۱۹۷۱ موردبررسی قرار خواهد گرفت.

باحتمال زیاد در این جلسه رئیس جمهوری‌مصرتصمیم نهائی خود را در مورد جنگ یا صلح خاورمیانه باطلاع همکاران خود میرساند. اکنون که به پایان سال مسیحی بیش از پنج روز باقی نمانده‌پرزیدنت‌انورالسادات هنوز تصمیم خود را در مورد سیاستی که‌درسال۱۹۷۲ درپیش خواهد گرفت اعلام‌نکرده است.

او طی ماه های اخیر بارها تاکید کرده است که‌قبل‌از پایان سال ۱۹۷۱ تکلیف صلح یا جنگ خاورمیانه را روشن خواهدکرد.

ناظران‌سیاسی اظهاراطمینان میکنندکه پرزیدنت انورالسادات بی‌شک طی روز های آینده‌بیک اقدام سیاسی یا جنگی دست خواهد زد ولی هنوز نمی توان گفت که مصر بطور حتم تا پنج روز دیگر جنگ علیه اسرائیل‌را ازسرخواهدگرفت‌گو اینکه‌ارتش مصر اکنون برای آغاز عملیات جنگی آمادگی کامل دارد.

نخست‌وزیرسوریه بریاست‌شورای‌وزیران جماهیر عرب انتخاب شد

روزنامه نیمه رسمی الاهرام نوشت که روسای جمهوری سه کشور عضو فدراسیون جماهیر عربی در کنفرانس اخیر خوددر قاهره، تصمیمات مهمی درباره سازمان های‌اداری‌سه جمهوری عضو فدراسیون اتخاذ کردند.

بنابه گزارش الاهرام شورای وزیران فدرال بزودی تشکیل خواهد شد و وظیفه آن تهیه طرحها وقوانین‌فدرال‌وبرقراری تماس بین وزارتخانه های ویژه است.

از طرف دیگر هیئت وزیران فدرال بطور مرتب گزارش کار خود را به شورای جمهوری فدراسیون تسلیم خواهند کرد.

وزیران فدرال نمی توانند علاوه بر پست هائی که در چهارچوب فدراسیون‌بعهده‌دارند در داخل‌کشورخود پست دیگری را احراز کنند مگر آنکه‌شورای وزیران قبلا با آن موافقت کند!

هفت شورای ویژه فدرال، شورای برنامه‌ریزی‌شورای امور اقتصادی و اجتماعی، شورای امنیت ملی، شورای سیاست خارجی، شورای آموزش و پرورش، شورای‌تجسسات‌علمی وشورای اطلاعات هریک‌توسط یک وزیر اداره خواهد شد.

الاهرام اضافه کرده است‌که مجلس فدرال از شصت نماینده (از هریک کشور ۲۰ نماینده) تشکیل میشود و نخستین جلسه آن در ماه مارس تشکیل خواهد شد. دوره اجلاسیه پارلمان سه ماه خواهد بود ولی پارلمان می تواند بدرخواست‌یک‌سوم اعضاء یا شورای جمهوریت جلسات فوق‌العاده تشکیل دهد. ضمنا قرار شد که پرچم فدراسیون جماهیر عرب از روز اول ژانویه ۱۹۷۲ برفراز موسسات وابسته به اتحادیه سه کشور برافراشته شود.

بنابه گزارش الاهرام احمد خطیب نخست‌وزیرسوریه بعنوان اولین رئیس شورای وزیران اتحادیه‌جماهیرعرب انتخاب‌شده است.

سوتهای خطر باردیگر درمصر بصدا درآمد

دیروز و دیشب باردیگر در شهر های بزرگ مصر تمرین عملیات ضد هوائی‌انجام‌شدوسوتهای خطر حمله هوائی بصدا درآمد. برای نخستین بار در منطقه «وادی ـ الجدید» نیز یک رشته تمرینهای دفاع غیرنظامی صورت گرفت. این تمرینات طی روزهای آینده‌در سایر قسمت های مصر نیز انجام خواهد شد.

مقامات اسرائیلی در برابر سکوت اسرارآمیز پرزیدنت‌سادات دچار ترس‌ونگرانی‌شدیدی‌شده‌اند. کارشناسان نظامی مصر میگویند بعید نیست که مصراین‌بار بتلافی حمله ناگهانی ژوئن ۱۹۶۷ ناگهان اسرائیل را از هوا وزمین ودریا مورد حمله قرار دهد. در عین‌حال زمامداران تل‌اویوکوشش می کنند جمهوری مصر را به ادامه آتش‌بس و مذاکره‌بااسرائیل تشویق کنند.

گالیلی وزیر مشاوراسرائیل‌امروز ضمن نطقی گفت:

اسرائیل بیک پیروزی جدید احتیاج ندارد و مصر نیز بی‌شک نیازمند شکست جدیدی نیست.

وزیر مشاور اسرائیل تاکید کرد که اسرائیل حاضر است مذاکرات غیر مستقیم خود را با مصرتوسط میانجی سازمان ملل متحد از سر گیرد.

روزنامه الجمهوریه نوشته است که جمهوری عربی مصر باکشور های اروپای غربی تماس‌گرفته‌است تا آنها را وادار کند ایالات‌متحده را برای اجرای مفاد قطعنامه‌اخیر مجمع عمومی سازمان ملل متحد زیر فشار قراردهد.

این روزنامه اضافه کرده است که محمودریاض وزیر امور خارجه مصر امروز باعده‌ای از نمایندگان سیاسی دولتهای غربی ازجمله سفرای انگلیس و آلمان فدرال درین باره مذاکراتی بعمل آورده است.

الجمهوریه همچنین نوشته است کنفرانس وزیران امور خارجه کشور های عربی که روزدوشنبه در قاهره تشکیل جلسه میدهد امکان تشکیل یک کنفرانس عالی سران عرب را مورد بررسی قرار خواهدداد.

در همین جلسه قطعنامه های شورای دفاعی و شورای اقتصادی عرب که اخیرا در قاهره تشکیل جلسه داده بود مورد بررسی قرار خواهد گرفت.

وسلیم‌الیافی معاون‌دبیرکل‌اتحادیه عرب گزارشی در باره نتایج سفر اخیر خود به خلیج فارس و کوشش های اتحادیه عرب با همکاری عربستان سعودی کویت، تونس، مراکش درباره استقرار قوای ایران در جزایر تنگه هرمز به کنفرانس تسلیم خواهد کرد.

پیشنهاد تشکیل فدراسیون اسرائیل واردن

تل‌آویو ـ ایگال آلون معاون نخست وزیر اسرائیل پیشنهاد کرد که کنفدراسیونی مرکب ازاسرائیل و اردن‌تشکیل شود و درآن برای فلسطینی‌ها نیز موقعیت مناسبی‌درنظرگرفته شود.

ایگال آلون گفت پادشاه اردن در روزهای اخیر جرات آنرا پیدا کرده است که رسما اعلام دارد که اگر مصر وسایرکشور های عربی از روش خصومت‌ـ آمیز خود نسبت بوی دست برندارند اردن در جنگ آینده اعراب علیه اسرائیل شرکت نخواهد کرد و مسلما جرات آنرا نیز خواهد داشت که آمادگی خود را برای امضای یک قرارداد صلح جداگانه با اسرائیل اعلام دارد.

تلویزیون بلر جام جهان نما
مجهز به ماسک مخصوص که چشم‌ها را خسته نمیکند

مکزیک در سالهای شورش و طغیان
جائیکه ماجراجویان برای عرضه هنر خود در تیراندازی و آدم کشی میدان وسیعی داشتند و زنان دلفریب برای تسخیرقلب این ماجرا جویان از هیچکاری روگردان نبودند...
از صبح‌سه‌شنبه درگروه
گلدن سیتی — متروپل — رویال — سانترال

جرج پپارد
در فیلم پاناویژن و رنگی
توپهای کوردوبا
"CANNON FOR CORDOBA"
با شرکت: راف والونه
جیوانا رالی . دان گوردون
محصول کمپانی یونایتد آرتیست
این فیلم شاهکاری است بالاتر از هر فیلم حادثه‌ای که تاکنون برپرده سینما دیده‌اید

۲,۵۰۰,۰۰۰ ریال
جایزه اول بانک تهران
وهزاران جایزه
۵۰۰,۰۰۰ ریالی
۵۰,۰۰۰ ریالی
۵۰۰ ریالی
بانک تهران امین مردم ایران
در بانک تهران
بس انداز کنید

طرح قانون نظام ساختمانی تقدیم مجلس میشود

خبرهای روز

تلگراف تبریك به رم

از جانب شاهنشاه آریامهر بمناسبت انتخاب حضرت جیووانی لئونه به ریاست جمهوری ایتالیا تلگرام تبریکی به رم مخابره شد .

شاهنشاه در این پیام سعادت و توفیق حضرت رئیس جمهوری منتخب ایتالیا را در انجام وظیفه خطیری که بعهده دارند آرزو فرموده‌اند .

جلسه علنی سنا دوشنبه تشکیل میشود

لایحه تجدید تشکیلات و تعیین وظایف سازمانهای وزارت کشاورزی و انحلال وزارت منابع طبیعی درجلسه علنی مجلس شورای ملی که ساعت ۹ بامداد فردا تشکیل میشود ، برای شور دوم مطرح و مورد بررسی قرار میگیرد.

در جلسه فردا همچنین سئوال یک عضو فراکسیون پارلمانی حزب مردم (سید عبدالحسین طباطبائی نماینده کازرون) از وزارت بهداری مطرح میشود و شش لایحه دولت نیز مورد بررسی قرار میگیرد .

قبلا پیش بینی میشد که جلسه علنی سنا امروز تشکیل گردد و در آن وصول لایحه متمم بودجه که به تصویب مجلس شورای ملی رسیده است اعلام شود ولی تشکیل این جلسه به بامداد روز دو شنبه موکول گردید .

در جلسه دو شنبه سنا، هشت لایحه دولت مطرح و مورد بررسی قرار خواهد گرفت .

وزیر آموزش و پرورش دچار آنفلوانزا شد

خانم دکتر فرخ‌رو پارسای وزیر آموزش و پرورش به علت ابتلاء به انفلوآنزا امروز در منزل بستری بود و امور مهم وزارتخانه‌را در منزل رسیدگی کرد.

انتصاب در دانشگاه تهران

آقای دکتر ناصح مصباح‌مسن دانشیار دانشکده دندانپزشکی به سمت مدیر گروه آموزشی ارتدانسی و اطفال دانشگاه تهران منصوب شد .

● دکتر محمد علی رحمتی استاد تمام وقت دانشگاه تهران بسمت معاون دانشکده فنی منصوب شد .

معرفی سفیر شاهنشاه آریامهر در جده

ظهر امروز شاهنشاه آریامهر آقای خلعتبری وزیر امور خارجه را در کاخ نیاوران بحضور پذیرفتند .

در این شرفیابی وزیر امور خارجه آقای جعفر رائد را بسمت سفیر شاهنشاه آریامهر در جده معرفی کرد .

سفیر جدید شاهنشاه آریامهر در جده قبلا یکبار سرپرست حجاج بود، و آخرین سمت وی رایزن در سفارت شاهنشاهی ایران در عمان بوده است .

بازدید وزیر بهداری شوروی از اصفهان وفارس

وزیر بهداری شوروی و همراهان پس از بازدید از اصفهان، دیروز وارد شیراز شدند واز قسمتهای مختلف دانشگاه پهلوی و بیمارستان نمازی و نیز تخت جمشید دیدن کردند .

دیشب بافتخار وزیر بهداری شوروی در هتل کوروش شیراز یک ضیافت شام‌ترتیب داده شده بود .

یکسانیکه درسالهای اخیر به‌حج‌رفته‌اند گذرنامه داده‌نمیشود

امسال کسانی میتوانند گذرنامه دریافت دارند که در سالهای اخیر به حج نرفته باشند این ضوابط را قبلا کمیسیون حج تعیین کرده بود و براساس همین ضوابط گذرنامه صادر و آماده‌توزیع است در حقیقت ۲۵ هزار زائرانی‌که امسال‌بحج میروند آنهائی هستند که‌تاکنون بحج نرفته‌اند .

نمایش یك فیلم ممنوع شد

نمایش فیلم «وسوسه‌های جوانی» در ایران ممنوع‌شد.

در جلسه اخیر شورای هنرهای‌نمایشی فیلم«وسوسه های جوانی» مردود شناخته شد .

این فیلم محصول کشور آمریکا است که به استناد مواد ۱۲ و ۱۳ ، آئین‌نامه نظارت بر نمایش به علت «تشویق اعمال رذیله و غیر انسانی» و «رجحان و برتری بدبرخوب» مردود شد .

سمپوزیوم معماری و شهرسازی صبح امروز بوسیله کورس آموزگار وزیر آبادانی و مسکن‌درهتل اینترکنتی‌نانتال گشایش یافت این سمپوزیوم بنا بتوصیه اولین کنگره‌معماری ایران که در شهریور سال ۱۳۴۹ برگزارشد،برای‌بررسی جنبه‌های مختلف مسکن هم از نظر معماری و شهر سازی‌وهم از لحاظ‌اقتصادی و اجتماعی تشکیل یافته است .

ریاست جلسه امروزسمپوزیوم را آقای سناتور محسن‌فروغی بعهده داشت آقای کورس آموزگار در طی مصاحبه خود گفت :

عدم توجه سازمانهاومهندسان و صاحبان ساختمان در طرح بنا ها و ساختمانها در چند سال اخیر از نقطه نظرتطبیق آنان باسنن و شرائط اقلیمی و احتیاجات و هدفها کاملا قابل ملاحظه بوده است و **متاسفانه این بی توجهی در زمینه مسکن که اصولاگسترش شهرها را بوجود می‌آورند نه فقط پایتخت کشور ، بلکه شهرهای بزرگ دیگر را نیز دچار نابسامانی و غرب زدگی نموده است** بنابراین باید باین نکته مهم توجه کامل داشته باشیم که انطباق‌طرحها و برنامه های مسکن و خانه سازی با محیط و شرایط اقلیمی ، نوع مصالح‌ساختمانی سبک معماری برای کشورکاملا ضروری‌است و اگر امروزبفکر حل این مسئله نباشیم درآتیه با مشکلات بیشتری مواجه خواهیم شد ، البته این‌مسائل همواره مورد توجه بوده و امیدوار است که برنامه هائی که توسط جامعه مهندسین معمار برای بهبود این وضع طراحی و بمرحله اجرا در می‌آید ، روز بروز درپیشرفت این هدف موثر واقع شود و نظریات کارشناسان در این‌امر معتبر و قابل اطمینان باشدبا افزایش تعداد مهندسین معمار و جوان وقت آن رسیده است که در سطح کشور ازمعماران تحصیل کرده استفاده شودوبا وضع نظام معماری نوین و قوانین جدید از فعالیت افراد فاقد صلاحیت در امر خانه سازی و ساختمان جلوگیری شود .

وزارت آبادانی و مسکن و موسسات تابعه آن را نیز که‌در امر تهیه مسکن و شهر سازی فعالیت دارند باید با احساس مسئولیت در این امر وظائف خود را بنحو احسن انجام دهند . وزیر آبادانی و مسکن در پایان اطلاع داد : برای روشن شدن وظائف و تفکیک مسئولیتها و همچنین جلوگیری از بی نظمی درگسترش‌شهرها و حفظ اصالت معماری‌وبافت شهری و تطبیق‌شرایط اقلیمی با طرحهای تهیه مسکن‌قوانینی نظیر طرح‌قانون نظام معماری و ساختمانی و طرح قانونی تاسیس شورایعالی شهرسازی و معماری تهیه و تدوین که بزودی پس از بررسی کامل‌آن و تائید هیات وزیران برای تصویب بقوه مقننه تقدیم‌خواهد شد .

وظایف سمپوزیوم

بعد از بیانات آقای کورس آموزگار وزیر آبادانی ومسکن گزارش دبیر کل‌کنگره‌بین‌المللی معماران قرائت گردید در این گزارش هدفهای‌کنگره‌واقدامات اجرائی آن از جمله تشکیل سمپوزیوم مورد بحث قرار گرفت‌ودرمورد وظایف‌سمپوزیوم دبیرکل گفت:

تشکیل این سمپوزیوم بمنظور بررسی جنبه های مختلف مسئله مسکن در ایران گام دیگری است که در تحقق بخشیدن بتوصیه‌ها و پیشنهادات کنگره بین‌المللی معماران برداشته میشود. همانطور که استحضار دارید یکی ازمظاهر بارز ترقیات وپیشرفتهای سریع ایران در سالهای اخیر توسعه شهرهای کشور وافزایش‌روزافزون جمعیت مناطق شهری‌است‌واین‌امر از یک سومشکلات پیچیده‌ای‌را از نظر شهرسازی و تامین احتیاجات ونیاز های مختلف مردم شهر ـ نشین بوجود آورده واز سوی‌دیگر تقاضا برای واحد های جدید مسکونی را بطوربیسابقه‌ای‌افزایش داده است ومتاسفانه بعلت عدم پیش‌بینی های لازم توسعه شهرها غالبا روی اصول صحیح انجام نگرفته و ساختمانهای جدیدی که بوجود آمده است ، نه‌تنهابااصول معماری جدید انطباق زیادی‌ندارد، بلکه در ایجاد آنها شرایط جغرافیائی و خصوصیات خاص جامعه ایرانی کمتر رعایت گردیده.

بنابراین اینک که موضوع‌مسکن بعنوان مسئله روز موردتوجه‌خاص دولت قرار گرفته و برنامه وسیعی برای ایجاد واحد های مسکونی تدارک دیده شده است مباحثات‌و گفتگو های سمپوزیوم حاضر کمیاحضور مسئولان وصاحبنظران تشکیل گردیده است نه تنها از نظر تعیین اصول کلی سیاست خانه‌سازی‌ومسکن درچهار چوب مقتضیات وشرایط اقتصادی و اجتماعی کشور حائز اهمیت است، بلکه تصمیمات سمپوزیوم از نظر معماری و شهرسازی میتواند نقش سازنده ومفیدی‌ایفانموده و حلال بسیاری از مشکلات موجود باشد .

بعد از گزارش دبیرکل‌واعلام چند دقیقه تنفس سمپوزیوم کار رسمی خود را آغاز کرد. موضوع‌مورد بررسی صبح‌امروز،مسائل‌اجتماعی واقتصادی مسکن بود . در این بحث ابتدا آقای مهندس‌ابوالحسن بهنیا رئیس هیات مدیره و مدیر عامل بانک رهنی پیرامون مسکن ومسائل اعتباری آنها صحبت کرد .

★ مسئله مسکن

رئیس هیات مدیره بانک رهنی گفت : وظیفه‌ای که بعهده‌اینجانب است بحث در مسئله مسکن از جنبه اعتباری و مالی است ولی ورود در این مطلب بدون اینکه‌این کاردرچهارچوب یکبرنامه‌مشخص درنظر گرفته شود میسر نیست چون خانه‌سازی مانند سایر رشته های فعالیت اقتصادی واجتماعی احتیاج به تهیه برنامه دقیق داردو طبع آن ایجاب میکند که چنین برنامه‌ای حتی‌الامکان دراز مدت باشد تا تغییرات سالیانه آن‌بطور ملایم صورت گیرد و عدم تعادلهای اقتصادی ناشی از تغییرات سریع سرمایه گذاری و اشتغال وتولید مصالح و غیره بوجود نیاید ورشد این رشته فعالیت هماهنگ بارشد کلی اقتصادی پیش برود تا بمیزان مطلوب برسد.

بررسی برنامه‌های عمرانی گذشته وحتی برنامه عمرانی چهارم‌نشان میدهد که برای مسئله مسکن در این چهاربرنامه اولویتی قائل نشده‌اند و مختصر اعتباراتی هم که بصورت مخلوط و ممزوج به اعتبارات ساختمانی منظور شده کمتر بمصرف خانه‌سازی رسیده است . علت این امر این بود که زیربنای اقتصادی و صنایع وبرق وارتباطات بحق مورد توجه قرار داشته‌اند و بعلاوه کارشناسان سازمان برنامه در اثر نداشتن آمارها و اطلاعات صحیح تصور میکردند که بطور کلی فعالیت‌بخش خصوصی در رشته مسکن مانند گذشته کافی برای منظورمیباشد وبا مختصر کمکی که از طریق دولت به بخش خصوصی بشود احتیاجات مناطق شهری که در طول پنجسال ۲۵۰ هزار واحد مسکونی برآورد شده بود ازطریق این بخش برآورده میگردد و حال آنکه امروزمیدانیم‌که این‌احتیاجات حداقل در حدود سه برابر رقم فوق‌الذکر است . آقای بهنیاسپس در مورد نحوه برآورد احتیاجات صحبت کرد و گفت :

مشکل بزرگ در تهیه این نوع برنامه‌ها همیشه برآورد احتیاجات آتیه است واین برآورد براساس فرضیاتی صورت میگیرد که‌همواره با حقیقت منطبق نیست و نمیتواند باشد. یکی از آنها رشد جمعیت شهری است که پایه آن عوامل افزایش طبیعی جمعیت و مهاجرت است که هیچیک‌تابع قاعده وقانون مشخصی‌مخصوصادر زمان‌طولانی نیست واساسا آنچه‌که احتیاج مسکن نامیده میشود و بایدبرآورد گردد کاملا روشن و مشخص نمیباشد . فرضا که برای رشد جمعیت ارقامی نزدیک به حقیقت قائل شویم عوامل دیگری ازقبیل افزایش تمایل بزندگی مستقل در جوانان وفرار ازهمخانگی‌واشتراک مسکن و علاقه بتامین مسکن‌مجزا برای سالمندان و افزایش توقعات مربوطبه استاندارد خانه‌ها وسطح زیربنای آنها موجود میباشند که درحال حاضر راهی برای منظور کردن آنها دربرآورد احتیاجات در دست نیست .

۱۰ هزار نفر در آبعلی

دیروز پیستهای اسکی ، آبعلی، گاجره وشمشک‌پراز علاقمندان این‌ورزش‌زمستانی بود . در آبعلی در حدود ۱۰ هزار نفرگردآمده‌بودند.

هوای هرسه پیست ازبعد از ظهر سرد و توام با ریزش برف شد . عکس ، منظره‌ای از پیست آبعلی را نشان می‌دهد .

۷۵ هزار گوسفند از افغانستان خریداری شد

توزیع گوشت گوسفنددرتهران افزایش یافت ، و تعداد کشتار گاو نیز امروز به دو برابریعنی به یکهزار راس بالا برده شد. کشتارگاه اعلام داشت که کشتار و توزیع گوشت‌گوسفند رو به افزایش است ،وشرکت تعاونی گوشت گاو هر روز برتعداد کشتار میافزاید .

خبرنگار اطلاعات در تایباد- برای تامین گوشت مصرفی ، ۷۵ هزار راس گوسفندومقدار چهارهزار و هشتصد تن‌گوشت از افغانستان خریداری شد .

این مقدار گوشت و گوسفند طی بیست روز آینده بتدریج به ایران حمل خواهد شد .

در گذشت یکی از خادمین ورزشی کشور

باکمال تاسف اطلاع حاصل گردیم که آقای مرتضی بنائی یکی از خادمین ورزش وامور تربیتی وپیش اهنگی کشور در اثر سکته قلبی زندگی رابدورد گفت :

شادروان مرتضی بنائی در سال ۱۲۹۹ در مشهد متولد شدوهنگام فوت ۵۱ سال‌داشت او پس از تحصیلات متوسطه واردخدمت فرهنگی شدوسالها با صمیمیت بعنوان دبیرورزش فعالیت‌داشت . سپس‌تحصیلات خود را در رشته ادبیات فارسی در دانشسرایعالی‌تهران بپایان رساند و چندی بعد به سمت معاونت اداره کل امور تربیتی منصوب شد.

تا آنکه پس از چندی‌بریاست اداره کل امور تربیتی منصوب گردید . او که خود سالها قهرمان شیرجه کشور و مربی با تجربه ژیمناستیک بود تا حد زیادی توانست‌درراه‌اشاعه ورزش در طبقه جوان کوشش و موفقیت داشته باشد .

از شادروان مرتضی بنائی‌باید بعنوان یکی از نخستین مربیان فداکار و صدیق پیش آهنگی ایران یاد کرد که از سالهای ۱۳۳۲ همدوش برادرش دکتر حسین‌بنائی به توسعه‌پیشاهنگی ایران و ایجاد خانه‌های پیش‌آهنگی در سراسر کشور پرداخت .

ما درگذشت مرحوم بنائی را به جامعه ورزشی کشور و بازماندگان آنمرحوم مخصوصا آقای دکتر حسین بنائی‌تسلیت میگوئیم

نوسان ارز کم شد

درنرخ خرید و فروش رسمی ارزها که امروزاز جانب بانك مرکزی ایران انتشار یافت نسبت‌به نرخهای دیروز لیره انگلیسی یك ریال کاهش یافت ونرخ فروش‌این‌ارز از ۱۹۷٫۵ ریال به ۱۹۶٫۵ یائین آمد نوسان نرخ خریدوفروش سایرارزها چندان نیست .

بازار آزاد

نرخ خرید و فروش‌ارزها در بازار آزاد امروز تغییر چندانی نداشتو معاملات‌روی‌دلارآمریکا کم و بیش انجام گرفت . نرخ فروش دلار در بازار آزاد روی ۷۷٫۵ ریال تقریبا تثبیت شده است

مورد معامله بانك ملی که‌امروز انتشار یافت نسبت‌به نرخهای دیروز لیره انگلیسی یك ریال کاهش یافت ونرخ فروش‌این‌ارز از ۱۹۷٫۵ ریال به ۱۹۶٫۵ یائین آمد نوسان نرخ خریدوفروش سایرارزها چندان نیست .

بازار آزاد

نرخ خرید و فروش‌ارزها در بازار آزاد امروز تغییر چندانی نداشتو معاملات‌روی‌دلارآمریکا کم و بیش انجام گرفت . نرخ فروش دلار در بازار آزاد روی ۷۷٫۵ ریال تقریبا تثبیت شده است

حفاران غیرمجاز

قبر عبید زاکانی را نبش کردند !

★ گفته میشود از داخل‌قبر کتابی‌که در محفظه‌ای‌بوده بیرون آورده وبرده‌اند

قبر «عبید زاکانی» را حفاران غیرمجاز نبش کردند تا اشیاء

٤ نفر دیگر از الکل مسموم شدند

دیشب و امروز نیز چهار نفر در تهران براثر خوردن مشروب سمی (الکل متیلیک) مسموم شدند این عده به بیمارستان مسمومین منتقل شده‌اند .

و حال دونفر از آنهاچندان مساعد نیست . این چهار نفر علی‌اصغر ۴۸ ساله ، ابراهیم ۳۲ ساله ۲۰ساله، عزت ۴۵ساله وحسین هستند .

قدیمی و عتیقه‌ای را که تصور میکردند داخل قبر و کنارجسد وی باشد بربایند .

قبرعبیدزاکانی‌درفریه «زاشکان» واقع در فاصله تقریبا چهل‌کیلو متر غرب شهر قزوین می‌باشد که عمارت و ساختمانی مناسب ومحفوظ‌ندارد. بطوریکه اهالی ده «زاشکان» میگویند: نبش‌قبر توسط یکنفر خارجی صورت گرفته و یک جلد کتاب که در داخل محفظه‌ای درون قبر بوده بیرون آورده شده است .

خبرنگار اطلاعات درقزوین گزارش داد: درسالهای قبل‌نیز قبر عبید زاکانی حفاری شده و گویا اشیاء عتیقه و گرانبهائی‌از آنجا بدست حفاران افتاده که همه را برده‌اند .

والاحضرت شاهدخت اشرف پهلوی بتهران بازگشتند

والاحضرت شاهدخت اشرف پهلوی که با کسب اجازه از پیشگاه شاهنشاه برای مدت‌سه ماه بخارج از کشور رفته‌بودند دیروز به تهران مراجعت کردند

طی این مسافرت والاحضرت حسب‌الامر شاهنشاه نخست به منظور شرکت در هیات داوران بین‌المللی جایزه محمد رضا پهلوی و جایزه نادیا کرو پسکایا به‌مسکو عزیمت کردند.

این جوایز همه ساله به کشور هائی اهدا میشود که درپیکار بابیسوادی فعالیت چشمگیری داشته باشند .

والاحضرت پس از شرکت در ضیافتی که از طرف آقای خالو صدر هیات رئیسه شورای عالی جمهوری تاجیکستان وقائم مقام صدر هیات رئیسه‌شورای اتحاد جماهیر شوروی در تاریخ ۱۱ شهریور ماه ۵۰ به افتخار معظم‌لها در کاخ کرملین ترتیب داده شده بود بپاریس عزیمت نمودند و در تاریخ ۱۷ شهریورجوایزفوق‌راطی‌مراسمی در کاخ یونسکو به نمایندگان کشور های برنده اعطاء کردند.

والاحضرت شاهدخت اشرف پهلوی پس ازشرکت درضیافت هائی که در لندن و پاریس‌از طرف ادواردهیث نخست وزیر انگلستان و ژرژ پمپیدو رئیس جمهوری فرانسه بافتخار ایشان ترتیب داده‌شده بوددر۹مهرماه واردنیویورك‌شدندودرراس‌هیات نمایندگی سیاسی ایران در اجلاسیه مجمع عمومی سازمان ملل متحد شرکت کردند .

در جریان این اجلاسیه بود که والاحضرت لوحه زرین کورش بزرك را که نخستین اعلامیه حقوق بشر شناخته‌شده است به اوتانت دبیر کل سازمان ملل متحداهدا کردندو از این لوحه که زینت‌بخش تالار سازمان ملل گردیده پرده‌برداری نمودند .

والاحضرت شاهدخت اشرف پهلوی که‌بعلت نطقها‌واقدامات و فعالیت های خود در سالهای گذشته در مجامع بین‌المللی ، از مبارزان موثر و پیگیر علیه تبعیضات نژادی و نژادپرستی شناخته شده‌اند و از شخصیت های سرشناس و معروف در حمایت و پشتیبانی از اعلامیه جهانی حقوق بشر هستند در جلسه ۱۷ آذر مجمع عمومی سخنرانی جالبی در موردپیکار علیه تبعیض نژادی‌ایراد کردند.

آخرین اخبار خارجه

باتهام شکست در جنك :

یحیی‌خان ممکن است محاکمه شود

داکا ـ بیش از دویست و پنجاه هزار تن از افراد «بهاری» که از بیم انتقامجوئی های چریك های مکتی بهینی جرات بیرون آمدن از مخفیگاه های خود را ندارند . در معرض خطر گرسنگی قرار گرفته‌اند .

افراد بهاری به مقامات صلیب سرخ گفتند که از ترس چریکهای مکتی بهینی جرات خارج شدن از پناهگاه ها و خرید غذا ومایحتاج زندگی راندارند و بسیاری از آنها گفتند که مدت پنج روز است غذا نخورده‌اند .

رادیو پاکستان امروز گفت پرزیدنت بوتو تصمیم گرفته است کمیسیون مخصوصی تشکیل‌دهد تا علت شروع جنگ هند و پاکستان و علل شکست پاکستان را مورد بررسی قرار دهد .

در گفتار رادیو پاکستان هیچ اشاره‌ای نشد که آیا نقش یحیی‌خان رئیس جمهوری سابق نیز مورد تحقیق قرار میگیرد یا نه ، با اینحال رادیو پاکستان گفت‌که در دادگاه لاهور یحیی خان و ۶ نفر دیگر از فرماندهان ارتش به شکست در حفظ وحدت پاکستان متهم شده‌اند .

بوتو نیز در اظهارات قبلی خود احتمال محاکمه‌یحیی‌خان راباتهام شکست در جنگ نفی نکرده است.

بوتو رئیس جمهوری پاکستان در مذاکره‌ای که با دیپلمات های‌کشور های اروپائی و کشور های‌امریکای لاتین بعمل آورد از آنها خواست که در شناختن‌رژیم بنگلادش‌عجله نکنند بوتو گفت اگر کشوری‌مانند انگلستان رژیم بنگلادش را قبل از موقع برسمیت بشناسد پاکستان از جامعه کامنولث خارج خواهد شد .

ولی احتمالا روابط دیپلماتیک خود را با آن کشور قطع نخواهد کرد .

بوتو گفت قصد ندارد با هر کشوری که بنگلادش را برسمیت شناخت قطع رابطه کند . بوتو در مورد مذاکرات خود با شیخ‌مجیب به دیپلمات های خارجی گفت ممکن است در جریان این‌مذاکرات شیخ مجیب به تمام پیشنهاد های من جواب منفی بدهد و بمن‌بگوید برو گمشو .

منابع هندی گزارش دادند احمد مالک فرماندار سابق پاکستان شرقی و ۸ نفر اعضای کابینه او توسط ماموربنگلادش بازداشت شده‌اند و بزودی محاکمه خواهند شد .

نذرالاسلام کفیل ریاست‌جمهوری بنگلادش امروز از هند خواست افسران و مقامات پاکستانی راکه در پاکستان شرقی دستگیر کرده بحکومت بنگلادش تحویل دهد تا باتهام جنایت جنگی‌محاکمه شوند. نذرالاسلام گفت این عده متهم به قتل عام مردم بنگال شرقی هستند و محاکمه آنها در دادگاه وبطور عادلانه صورت‌خواهد گرفت و اگر گناهی نداشته باشند آزاد خواهند شد .

هواپیمائی با ۹۳ مسافر ناپدید شد

لیما- پرو- یك‌هواپیمای چهار موتوره «پرو» با ۹۳ مسافر و سرنشین که‌بین خط هوائی‌لیما پایتخت «پرو» وشهر ایکویتوس پرواز میکرد از بعد از ظهرجمعه ناپدید شده‌است. خلبان‌هواپیما آخرین‌بار در ساعت‌نه ونیم‌دیشب (بوقت تهران) با برج مراقبت فرودگاه تماس گرفت و دیگر ارتباطش با برج کنترل فرودگاه قطع گردید .

یادداشتهای سیاسی روز

بحرین وقطر بزودی در تهران سفارت تاسیس میکنند

نحولات پاکستان و کوشش‌های‌ذوالفقارعلی‌بوتو رئیس جمهوری پاکستان در حل مشکلات سیاسی این کشور همچنان از مسائل مورد بحث محافل سیاسی تهران است. اقدام‌شجاعانه بوتو در آزاد ساختن مجیب‌الرحمن رهبرحزب عوامی لیگ پاکستان شرقی که در فروردین گذشته به اتهام « خیانت » به زندان افتادگویای وسعت محبوبیت بوتو در میان مردم‌پاکستان‌غربی بود . در گذشته هر پیشنهادی یا اشاره‌ای در آزاد ساختن یا کنار آمدن با مجیب با مخالفت کلیه جناح های چپ وراست در پاکستان غربی روبرو بود . اقدامات بوتو از هنگام دردست گرفتن قدرت در پاکستان بخصوص دربازنشسته کردن ژنرال های پرقدرت و آزادی مجیب در ماوارای تصور ناظرانی بود که‌از نزدیک تحولات پاکستان و شبه قاره هند را دنبال میکردند . بعقیده این ناظران آنچه بوتو از هنگام بقدرت رسیدن بمورد اجراء گذاشته‌بوده‌موردتاییداکثریت مردم پاکستان غربی است .

الحاق راس‌الخیمه

شیخ نشین راس‌الخیمه سرانجام در اثر وساطت اتحادیه عرب بدون هیچگونه قیدوشرطی الحاق به اتحادیه تازه تاسیس شده امارات‌عربی را پذیرفت واین خبر را « سلیم‌الیافی » معاون دبیر کل اتحادیه عرب که اینک سرگرم دیداری از امارات عضو اتحادیه است اعلام نمود.

شیخ‌صقرین محمد القاسمی حکمران راس‌الخیمه طی شش ماه گذشته که مذاکرات مربوط به تشکیل اتحادیه امارات‌میان شیوخ ورهبران امارات کرانه عمان جریان داشت به علت اختلافات مربوط به چگونگی تقسیم قدرت در دولت و پارلمان فدرال از شرکت درمذاکرات مذکور خودداری کرده بود. انتظار شیخ صقر این بود که از او نیز امتیازاتی که شیوخ ثروتمند ابوظبی ودوبی در اتحادیه برخوردارند بهره‌مندشود و عقیده داشت که او نیز همانند ابوظبی بردریائی از نفت نشسته . شیخ راس‌الخیمه با این ایده در عین حال پیشنهاد های مربوط به توافق با ایران را نیز رد کرد و اینک فاش شده که ۲۴ ساعت قبل از اعلام موجودیت فدراسیون واقدام ایران به پس‌گرفتن جزایر شرکت نفتی « یونیون» که درراس‌الخیمه سرگرم کاوش های نفتی است رسما به شیخ اطلاع داد که در راس‌الخیمه امیدی به یافتن نفت نیست . اعلام این خبر در چنان موقعیتی بعقیده ناظران امور منطقه‌ای شیخ‌صقر را در شرایط کاملا مشکلی قرار داد . زیرانه وی عضویت فدراسیون را پذیرفته بود و نه به پیشنهاد توافق با ایران پاسخ مثبت گفته بود. بعد از اقدام ایران واعلام موجودیت اتحادیه امارات، شیخ‌صقر مصمم به پیوستن اتحادیه شد وبا آنکه شورای عالی شیوخ تقاضای‌وی‌را تصویب کرد ، معذالک فشار بغداد سبب شد که شیخ صقر پذیرفتن عضویت اتحادیه راتابع شرایط خاصی که جملگی مبارزه با ایران بود نماید، این شرایط بطور خلاصه این بود که اتحادیه برقراری روابط سیاسی با ایران را منوط به خروج قوای ایران از جزایر تنب نماید . نظیر این شرایط بغداد نیز در قبال شناسائی موجودیت اتحادیه از طرف عراق به شیخ‌زایدحکمران ابوظبی ورئیس اتحادیه‌تسلیم کرده بود. در این گیرودار شیخ صقر با آنکه شخصا علاقمند به پیوستن به اتحادیه بود معذالک از ترس عراق جرات ابراز عقیده‌نداشت تا سرانجام باوساطت اتحادیه عرب و مسئول قراردادن این اتحادیه در برابر این اقدام به فدراسیون امارات پیوست . ناظران سیاسی منطقه عموما از تصمیم نهائی راس‌الخیمه به گردن نهادن و پیوستن به اتحادیه‌جدیدالتاسیس امارات ابراز خوشوقتی میکنند ودرهرحال عقیده بر این است که راس‌الخیمه استطاعت بیرون ماندن از اتحادیه مذکور را نداشت و مجبوربود علیرغم تهدیدات عراق سرانجام از در دوستی با اتحادیه وایران برآید .

مناسبات بابحرین وقطر

منوچهر سپهبدی نخستین سفیر ایران در بحرین که دو هفته قبل با تقدیم استورانامه‌های خود به شیخ عیسی بن سلمان آل‌خلیفه امیر بحرین رسما فعالیت در بحرین را آغاز کرد اواخر هفته گذشته برای تقدیم گزارش حوزه ماموریت اش به تهران بازگشت . ایران که به عنوان نخستین کشور جهان موجودیت بحرین وقطررا بعداز اعلام استقلال آنان به رسمیت شناخت ، در عین حال درردیف نخستین‌کشور هائی‌بودکه به تاسیس سفارت دراین‌دوکشورتازه استقلال‌یافته خلیج‌فارس اقدام نمود . هوشنگ مقدم سفیر ایران در قطر نیز هفته گذشته با تقدیم استورانامه‌هایش بشیخ‌احمدبن‌علی‌آل‌ثانی امیر قطر فعالیت در این کشور را آغاز نمود.

ازگزارش‌های واصله از بحرین و قطر چنین برمیاید که مقامات این دوکشور در حالیکه مقدمات تاسیس مراکز سیاسی خود را درتهران فراهم آورده‌اند مطالعات آنان برای انتخاب سفرای‌شان‌در دربارشاهنشاهی هنوز ادامه‌دارد. هردوکشور درحالیکه با تعداد قابل توجهی از کشورهای جهان روابط سیاسی برقرارکرده‌اند معذالک برای تاسیس مراکز سیاسی درپایتخت های موردنظر وایجاد شبکه دیپلماسی مورد نیاز از لحاظ کادر سیاسی در مضیقه‌اند .

بانك بین‌المللی ۵۰ میلیون دلار به ایران وام خواهد داد

واشنگتن-آسوشیتدپرس- بانک بین‌المللی وامی به مبلغ ۵۰ میلیون دلار در اختیار بانک توسعه صنعتی و معدنی ایران قرار داد. در بیانیه بانک گفته شد که این وام به مصرف‌وارد کردن اقلام مورد لزوم خواهد رسید. بانک بین‌المللی هفت و یک چهارم درصد بهره برای‌این وام دریافت خواهد کرد.

چهار خیابان دیگر یکطرفه شد

این اطلاعیه امروز ازطرف شهربانی کل کشور در مورد یکطرفه‌شدن‌چندخیابان مرکزی شهر صادر گردید:

بدینوسیله باطلاع کلیه اهالی ورانندگان‌محترم‌پایتخت میرسد. که‌از تاریخ ۴/۱۰/۵۰ مقررات زیر در خیابانهای مشروحه به موقع اجراء گذارده خواهد شد :

۱ـ خیابان‌رامسرحد فاصل ثریا شاهرضا ازشمال بجنوب یکطرفه میگردد.

۲ـ خیابان های نجومی و آراسته‌حدفاصل‌روزولت‌وفرصت ازشرق‌به غرب یکطرفه میگردد.

۳ـ خیابان فتوحی حدفاصل نجومی و شاهرضا از شمال به جنوب یکطرفه میگردد.

۴ـ خیابان‌فرصت‌حد فاصل تخت جمشید و شاهرضا از جنوب بشمال یکطرفه میگردد.

شهربانی کل‌کشور انتظار دارد اهالی ورانندگان‌محترم پایتخت دراجرای‌آن‌باماموربن انتظامی راهنمائی همکاری و تشریک مساعی نمایند.

تهران کریسمس را بدون حادثه برگزار کرد

بقیه از صفحه آخر

کریسمس‌روزانویه در حقیقت عید همه مسیحیان است اما در این‌میان کودکان بیش ازبزرگتر ها لذت‌این ایام را می چشند و برگزاری این دو مراسم توام با آمدن بابانوئل از قطب است.

در سالهای اخیر باتوسعه اکتشافات فضائی دراغلب کشور های غرب برای شیرین کردن مفهوم بابانوئل در میان کودکان در شب کریسمس و هنگامی که بابانوئل از قطب شمال حرکت میکند مرکز کنترل «بابانوئل » برپا میشود که حرکت او را لحظه به لحظه گزارش میکند . این‌بخصوص برای کودکان لذت‌بخش است زیرا تلویزیون ها و رادیو ها هرساعت به ساعت آخرین‌اخبار مربوط به حرکت بابانوئل رابه اطلاع کودکان میرسانند.

رادیو و تلویزیون امریکادر تهران نیز دیشب برای این عده کودکان که مشتاقانه‌در انتظار ورود بابانوئل‌بودند یك مرکز کنترل برپانمود و آنانرا لحظه به لحظه از حرکت‌بابا- نوئل واین که وی از سوئد گذشته و به آسمان انگلیس رسیده و در راه ایران است پخش نمود.

ناهار امروز اغلب منازل عیسویان که دیشب به استقبال کریسمس رفتند مرغ‌وبوقلمون و شیرینی‌های‌مختص کریسمس بود. در تهران بهمین جهت فروش مرغ وبخصوص‌بوقلمون طی ۴۸ ساعت گذشته دو برابر شدو سوپر مارکت های شمال شهر پنجشنبه شب گذشته با هجوم خارجیان برای خرید کریسمس رکورد فروش‌امسال خودرا شکستند . بهرحال کریسمس دیشب در تهران و شهرستان ها بدون هرگونه حادثه‌ای برگزار شد امانیامدن برف اغلب خارجیان عیسوی مذهب را مایوس ساخت .نزول برف در چنین شبی‌راعیسویان به فال نیك می‌گیرند.

پیش‌بینی هوا

هوای استان‌های آذربایجان ابری گاهی همراه باریزش برف ، هوای شهرستانهای غربی صاف تا کمی ابری همراه بامه صبحگاهی، هوای استان خراسان و شهرستانهای جنوب شرقی ایران نیمه‌ابری دربعضی نقاط ابری همراه با مه صبحگاهی، هوای استان خراسان وشهرستانهای جنوب شرقی نیمه‌ابری در بعضی‌نقاط ابری همراه بابارندگی های پرکنده که بتدریج ازمقدارابرها کاسته میشود .

حداکثر درجه حرارت امروز تهران نسبت به روز گذشته‌یک تا ۲ درجه گرمتر خواهد شد. گرمترین نقطه بندرچاه‌بهار باحداکثر ۲۵ وحداقل ۱۶درجه بود . سردترین نقطه همدان‌با حداکثر دو وحداقل ۱۸ درجه زیرصفر بوده است .

حداکثر درجه حرارت‌تهران ۴وحداقل آن ۴ درجه زیرصفر بود .

صورت شعب موسسه اطلاعات در تهران

شعبه ثریا : خیابان کرمان میدان ثریا ، خیابان نسیم آبان پلاک ۱۱

« بهار : خیابان شاهرضا ، خیابان بهار ، خیابان سمنان پلاک ۷۳

« کاخ : خیابان کاخ شمالی ، نرسیده به میدان کاخ ، کوچه گیو پلاک ۷

« آیزنهاور : (خیابان آیزنهاور) جنب پمپ بنزین ، خیابان خوش شمالی

« پهلوی : خیابان پهلوی بالاتر از چهارراه جامی ، کوچه خلوت پلاک ۹

« شهناز : خیابان شهناز ، ایستگاه رسومات ، کوچه پوریان پلاک ۲۳

« لاله‌زار : خیابان لاله‌زار ، پاساژ مناسبیان

« فردوسی : خیابان فردوسی ، کوچه فروشگاه فردوسی ، کوچه میرشکار پلاک ۷۴

« سلسبیل : خیابان خوش ، بین چهارراه دامپزشکی و طوس

« مخصوص : خیابان حمام ، خیابان مخصوص ، کوچه خوارزمی ، پلاک ۲و۲

« شاهپور : خیابان شاهپور ، نزدیک چهارراه شاهپور ، کوچه ابوریحان پلاک ۳

« امین حضور : سه راه امین ح

مهندس اشراق :

امروز سمینار مسکن تشکیل شد

مسئولان شهری دشمنان زیبایی شهرها هستند!

شهرهای ما از آهن و پولا در انتظار مردم ایران است

مسکن ، در ماههای اخیر ، عنوان مهمترین موضوع مورد بحث محافل اقتصادی و اجتماعی را بخود اختصاص داده است ، از امروز دومین سمینار مسکن در ششماهه اخیر به مشکل گشائی و بحث پیرامون مسکن میپردازد و از جانبی دیگر خبر از اجرای طرحهای بزرگی در زمینه تهیه مسکن میرسد و بخش عمومی و خصوصی هر دو از سال جاری سرمایه‌های سنگینی را در نظر دارند در این راه بکار اندازند در هر حال ، سال ۱۳۵۰ را میتوان سالی پرتلاش برای از میان بردن مشکل مسکن دانست بدین جهت «اطلاعات» نیز در هر فرصت به بحث پیرامون این مشکل میپردازد و از زبان کارشناسان ، مسائل و فعالیتهای تهیه مسکن را مورد تجزیه وتحلیل قرار میدهد .

بمناسبت تشکیل سمینار معماری و مسکن ، گفتگوئی رابایك مهندس سیویل ضروری دانستیم ، داریوش ضرغام ، مهندس مشاور سازمان برنامه که در گذشته مدیریت یکی از پروژه های بزرك آپارتمان سازی بخش خصوصی را بر عهده داشته است ، در باره مشکل تهیه مسکن و سیاست هائی که در این زمینه پیش گرفته شده است ، به بحث میپردازد .

وی به سختی از اجرای طرح های سریعی که بدون استناد به بررسیهای همه جانبه است انتقاد میکند و میگوید :

« سازمانهای دولتی و ملی ، بسرعت مشغول تهیه طرحهای سنگین آپارتمان سازی و تهیه مسکن هستند و گرچه تهیه مسکن یك وظیفه ملی و یك امر کاملا ضروریست ، لیکن مثل همیشه باید از سرعت ترسید. معنی مسکن فقط یك چهاردیواری نیست. طرحهای مانند مسکن که جنبه عمومی دارند ، باید یك استخوان بندی اولیه داشته باشند . قبل از ما کشور های دیگری نیز بودند که مشکل مسکن را داشتند و در راه اجرای طرحهای سنگین تهیه مسکن تجربه هائی خوش و ناخوشایند بدست آورده‌اند ، قبل از اینکه به بحث پیرامون این مشکل بپردازیم ، تجربه این کشور ها را نگاه میکنیم .

در سنگاپور ، تجربهٔ تهیه مسکن ، با یك شهر بزرك با هیولاهای چندین ده طبقه آپارتمانی بدست آمد ، تجربه سنگاپور ، تجربهٔ نسبتا موفقی بود ، اما تنها به این دلیل که سنگاپوریها قبل از تهیه و اجرای طرحهای سنگین خود به مطالعه شرایط اقتصادی ، اجتماعی و فرهنگی خود پرداختند وسپس تکنیك پیشرفته ساختمانی غرب و شرق را با این شرایط تطبیق دادند . نتیجه‌ای که به دست آمد شهری از پولاد و بتون بود »

مهندس ضرغام می افزاید :

« ما در ایران برای حل مشکل مسکن شتاب برداشته‌ایم ومیخواهیم انبوهی اجاره‌نشینان را بسرعت کاهش دهیم ، در حالیکه این شتاب خود مشکلات جدیدی را در برابرمان خواهد نهاد . چرا که در این زمینه نه آنچنان تجربه‌ای داشته‌ایم تهیه کنیم ، انجام نداده‌ایم ، نظر آنها را در این مورد نپرسیده‌ایم و حتی به سراغ آنها که تجربه‌ای در زندگی آپارتمانی کوی کن ، چهارم آبان و چند جای دیگر داشته‌اند نرفته‌ایم تا با مشکلات این نوع زندگی در ایران آشنا شویم ، همه اینها در شکل و استخوان بندی طرحهای تهیه مسکن تغییرات فاحش خواهند داد .

در اینصورت این خطر برنامه ریزان ما را که از تحقیق و پژوهش های علمی و مستند در زمینه تهیه مسکن کمك نمی گیرند ، تهدید میکند که حاصل کارشان اگر به بلوك های بتونی مرتفع ختم شود ، در برابر واکنش های روانی مردمی قرار گیرد که باید از آن استفاده کنند و یا مردمی عصبانی ببار آورد که در جنگلی از آهن و سیمان بدنبال آفتاب و سبزه میگردند ، مانند مردم کنونی شهرهای بزرك آمریکا»

وی میگوید :

« البته باید توجه داشته باشیم که روحیه آمریکائیها به آپارتمان نشینی خیلی نزدیك تر است ، تا روحیهٔ مردم ما ، چرا که آپارتمان نشینی اساسا زائیده اثرات سرمایه داری صنعتی است . آمریکائیها قرنی را در این سرمایه‌داری بسر آورده‌اند در حالیکه ما هنوز در آغاز کاریم »

داریوش ضرغام در خاتمه میگوید :

« من معتقدم که در حال حاضر هیچ سازمان دولتی و ملی وهیچ یك از کارشناسان نمیتوانند بگویند که برای حل مشکل مسکن چه باید کرد ؟ گفتن این جمله ظاهرا ساده احتیاج بیك تحقیق و مطالعه طولانی و پر خرج دارد و تنها انجام چنین بررسی همه جانبه ایست که میتواند شهری از پولاد و آهن را بدنبال داشته باشد و یا یك منطقه وسیع پر از خانه های یك طبقه و باشاید مخلوطی از این دو را که نسبت های آنرا نیز فقط این مطالعه و بررسی میتواند

مهندس عبدالحمید اشراق : مسئولان شهری زیبائی قدیمی شهر ها را نابود می کنند .

و نه در صدد تحقیق و بررسی همه جانبه‌ای هستیم .

اجرای طرحهای سنگین تهیه مسکن ـ که اینروزها صحبتش را زیاد می شنویم ـ بدون انجام یك بررسی و مطالعه اساسی، درخصوصیات و شرایط اقتصادی واجتماعی و فرهنگی مردم این کشور نمیتواند به نتیجه مطلوب برسد .

واضح تر بگویم ماهنوز نمیدانیم اگر انبوه اجاره نشینان را در جنگلی از آهن و بتون ـ بلوك های آپارتمانی ـ جای دهیم چه خواهد گذشت ؟

برای ما بدرستی معلوم نیست که ایرانیان با آن سنت معماری حیاط و باغ چگونه خواهند توانست در یك چهار دیواری محصور شده زندگی کنند واستقلال خانگی ـ این سنت دیرینه ـ در یك زندگی دسته‌جمعی آپارتمانی چگونه حفظ خواهد شد ؟ و چگونه مردم خواهند توانست روحیه تازه‌ای برای آپارتمان نشینی بدست آورند ؟

هنوز چیزی نپرسیده‌ایم

هنوز بررسی و تحقیق جامعی برای مردمی که میخواهیم برایشان خانه بسازیم ومسکن

مهندس داریوش ضرغام : باید مطالعه کرد ، شتاب زدگی مارا پشیمان خواهد کرد .

تعیین کند »

انجام طرحهای عمرانی دربعضی از شهرها به بافت قدیمی این شهر ها لطمه زده است و زیبائی سنتی محلات قدیمی را از میان برده است .

این طرح ها مانند احداث خیابان ها در محلات قدیمی که منجربه از میان رفتن معماری اصیل وقدیمی و آمیختگی ناشیانه آن با اصول شهرسازی جدید شده است موج مخالفت بسیاری از آرشیتکت ها و شهر سازان را برانگیخته است.

دکتر عبدالحمید اشراق آرشیتکت و شهرسازیکی ازمعترضین به از میان رفتن بافت قدیمی شهر های ایران است .

وی از استانداران، فرمانداران و شهرداران بعضی از شهرها به عنوان دشمنان سرسخت بافت قدیمی و زیبای شهر ها یادمی کند و میگوید که این گروه از مسئولان شهر های ایران برای راحت تر کردن زندگی محیطهای خودجسورانه و ناآگاهانه به احداث میادین، راهها و خیابان هائی میپردازند که علاوه بر آنکه مسئله‌ای راحل نمی کند، ضایعات جبران ناپذیری به زیبائی شهر ها میزند .

وی می افزاید :

« ما دارای شهر هائی هستیم که از نظر بافت صادقترین و اصیل ترین راه‌حل های زندگی در آن دیده میشوند، لیکن به اصالت بافت ها نه توده هنرمندان و نه مسئولان امرکمتر توجهی کرده‌اند .

مثال زنده این امر ، احداث خیابان هائی در بافت متشکل شهر کاشان است که شاید هر تماشاگری را به تحیر و تاسف وادارد واین سئوال را برای او مطرح کند که چگونه امکان دارد در آن گذر های حساب شده و چهارسوهای پیش‌بینی شده و فرم های ارزنده‌ای که از مجموع این تناسبات بوجود آمده است ، خیابان هائی که هیچ وجه اشتراکی با محلات اطراف خود ندارند ایجاد گردیده است .

دکتر اشراق می افزاید :

« افراد غیر متخصص وبی‌اطلاع در کار خود جسورترند و من نمی توانم باور کنم که متصدیان امور شهر های ما در شهر سازی و معماری آگاهی و تخصص دارند، این مسئله باعث شده است که اکثر شهر های قدیمی ایران ، اصالت ایرانی و صداقت وقدمت خویش را از دست بدهند ـ در حقیقت این عمل خیانتی است آشکار به هنر یک کشور .

تیشه‌ای به ریشه اصالت

« واضح است که مردم شهر های ما باید به راحتی زندگی کنند و مسئولان شهری نیز موظف هستندکه وسایل زندگی راحت را برای مردم فراهم سازند لیکن این دلیل آن نیست که هنر اصیل شهرسازی و معماری ما نادیده گرفته شود و تیشه به ریشه اصالت بافت شهر هائی زنند که جبران و احیای دوباره آن هرگز امکان پذیر نباشد .

اجرای طرح عمرانی شهر سازی باید با توجه کامل به اصالت وسنت های معماری شهر های قدیمی ما صورت پذیرد ، در غیر این صورت در آینده‌ای نزدیك از معماری اصیل و زیبای گذشته خود نشانه هائی نخواهیم یافت .

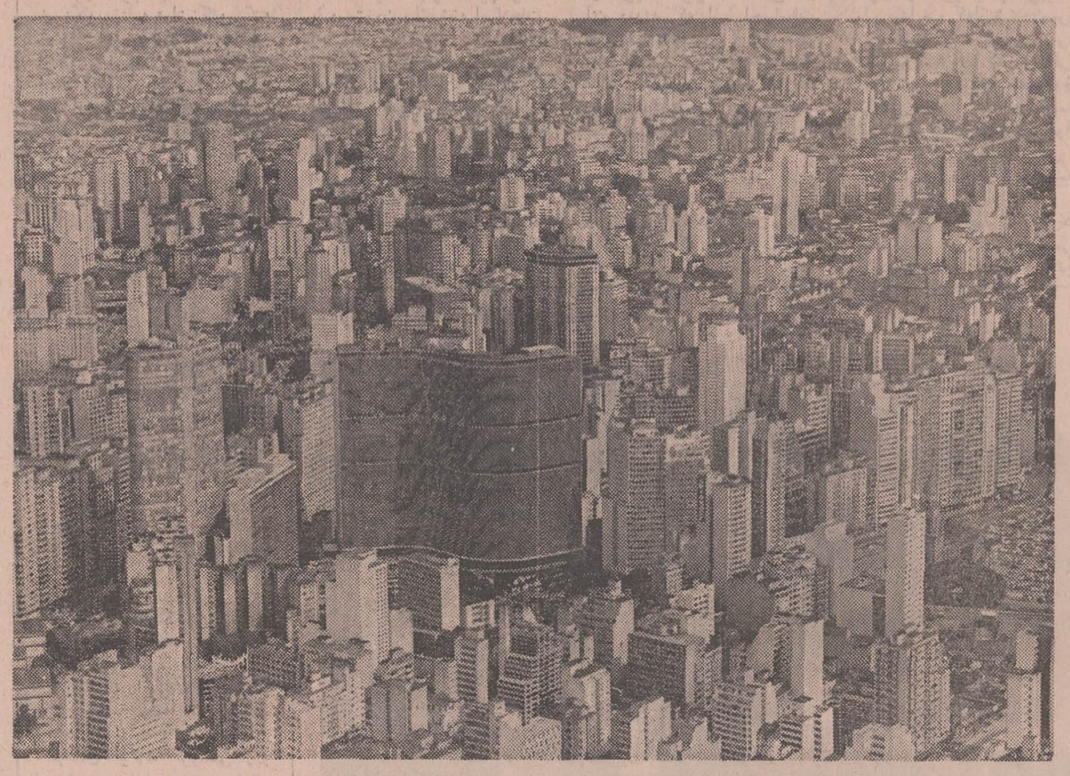

در مسئله مسکن تهران ، اگر با بردباری مطالعه لازم انجام نگیرد ،چه‌بسا که بزودی در انبوهی از آهن و فولاد محصور شویم .

آگهی استخدام رسمی

دانشگاه مشهد طبق مفاد قانون استخدام کشوری تعدادی کارمند بشرح ذیل از طریق امتحان و مسابقه برای خدمت در آموزشگاه های وابسته بدانشکده پزشکی استخدام میکند .

عنوان شغل	حداقل شرط تحصیلی لازم	گروه موقت شغلی	تعداد مورد نیاز
۱ـ مربی آموزش فنی پرستاری	لیسانس دررشته پرستاری	٦	۵
۲ـ مربی آموزش فنی مامائی	لیسانس در رشته مامائی	٦	۲
۳ـ تکنیسین آزمایشگاهی	دیپلم کامل متوسطه دوره تخصصی آزمایشگاه	۵	۱

داوطلبان واجد شرایط میتوانند فرم ذیل را تکمیل کرده و همراه با فتوکپی مدارك تحصیلی و ۲ قطعه عکس ٤×٦ حداکثر تا ۱۵ روز پس‌از انتشار سومین آگهی در همین روزنامه به اداره کارگزینی دانشگاه مشهد ارسال دارند .

تاریخ دقیق امتحان بعدا باطلاع داوطلبان خواهد رسید . م‌الف ۱۲۵۱۲

دانشگاه مشهد

نام ـ نام خانوادگی ـ نام پدر
شماره شناسنامه و محل صدور ـ تاریخ تولد
آخرین مدرك تحصیلی ـ رشته تحصیلی
گواهینامه تخصصی ـ داوطلب شغل ـ وضع نظام وظیفه
نشانی کامل پستی
امضاء داوطلب

آگهی استخدام در نیروی هوائی شاهنشاهی

۱ـ نیروی هوائی شاهنشاهی بمنظور تعلیم و تربیت درجه‌داران فنی تعدادی داوطلب برای تحصیل در آموزشگاه گروهبانی فنی با شرایط زیر میپذیرد.

الف ـ تابعیت دولت شاهنشاهی ایران .

ب ـ متدین بیکی از ادیان رسمی کشور .(اسلام ـ مسیحی ـ کلیمی ـ زرتشتی).

پ ـ سن بین ۱۷ تا ۲٤ سال تمام .

ت ـ دارابودن حداقل گواهینامه قبولی سوم دبیرستان (دارندگان مدارك تحصیلی بالاتر حق تقدم دارند).

ث ـ داشتن صحت مزاج و تناسب اندام برطبق گواهی بهداری نیروی هوائی شاهنشاهی .

ج ـ نداشتن پیشینه بد .

چ ـ نداشتن کسان تحت تکفل .

۲ـ مدت تحصیل در آموزشگاه مزبور حداقل یکسال و هنرآموزان در مدت تحصیل شبانه روزی بوده و هزینه زیست‌وپوشاك آنها بعهده نیروی هوائی میباشد و ماهیانه مبلغ ۱۸۷۵ ریال بعنوان حقوق و فوق‌العاده سختی خدمت دریافت خواهد داشت .

۳ـ داوطلبان پس‌از خاتمه دوره واحراز موفقیت در آزمایشات بدرجه گروهبان دومی مفتخر و برطبق مقررات قانون استخدام نیروهای مسلح شاهنشاهی از حقوق و مزایای مربوطه استفاده خواهند نمود .

٤ـ داوطلبان میتوانند برای کسب اطلاعات بیشتر و ثبت نام با دردست داشتن یك نسخه فتوکپی گواهینامه تحصیلی ، عین شناسنامه (بفرم جدید عکس‌دار) ۲۲ قطعه عکس ٤×۳ ازتاریخ نشر این آگهی تا تامین احتیاجات باستثنای روز های تعطیل و پنجشنبه ها از ساعت ۷ الی ۱۲ به فرماندهی آموزشهای هوائی واقع درخیابان تهران‌نو ایستگاه فرودگاه مراجعه نمایند .

م‌الف ۱۴۵۱۵ ـ۱ـ نیروی هوائی شاهنشاهی
آ ـ ۶۸۳۱۸

دوشنبه ششم دیماه
یك روز استثنائی برای خوانندگان مطبوعات
شماره مخصوص
مجله جوانان
در ۸٤ صفحه ـ همراه یك نقویم بزرك زمستانی باعکس تزئینی جالبی از گوگوش
٤ مصاحبه استثنائی با محمد علی جمالزاده ـ نیل آرمسترانك ـ محمد علی کلی ویورگن بلین رقیب کلی .
دهها رپرتاژ ـ داستان و مطالب جالب و ٤ عکس رنگی از ٤ هنرپیشه و ورزشکار روز
حتی اگر شما تاکنون جوانان را نخوانده‌اید دوشنبه ششم دیماه استثنائا این شماره استثنائی مجله جوانان را تهیه کنید .

آگهی استخدام

نیروی هوائی شاهنشاهی تعدادی داوطلب جهت طی دوره دانشکده افسری (خلبانی) با شرایط زیر استخدام مینماید:

الف ـ شرایط نام‌نویسی :

۱ـ تابعیت دولت شاهنشاهی و متدین بیکی از ادیان رسمی کشور (اسلام ـ مسیحی ـ کلیمی ـ زرتشتی)

۲ـ دارا بودن حداقل دیپلم کامل متوسطه رشته های (ریاضی یا طبیعی)

۳ـ قبولشدن از معاینه جسمی و آزمایش استعداد خلبانی و زبان انگلیسی در حدود معلومات دبیرستان و داشتن حداقل قد ۱٦۳ سانتیمتر .

٤ـ حداقل سن ۱۸ سال تمام و حداکثر ۲٤ سال تمام و برای کسانیکه خدمت زیر پرچم را انجام داده‌اند ۲۵ سال میباشد.

۵ـ نداشتن عیال و اولاد و کسان تحت تکفل .

ب ـ مدت تحصیل ـ حقوق و مزایا :

۱ـ مدت تحصیل در دانشکده افسری خلبانی حداقل دو سال در داخل یا خارج بوده و هزینه زیست و لباس بعهده نیروی هوائی شاهنشاهی است .

۲ـ دانشجویان سال های یکم و دوم قبل از پرواز ماهانه ٤۳٦۰ ریال و پس از شروع پرواز ۸۱۱۰ ریال و دانشجویان سال سوم ۱۰۲۰۰ ریال حقوق دریافت میدارند ضمنا چنانچه دانشجویان برای ادامه تحصیل بخارج اعزام شوند علاوه بر حقوق مذکور از فوق‌العاده تحصیل در خارج از کشور نیز استفاده خواهند کرد .

۳ـ دانشجویانیکه دوره تحصیلی را با موفقیت طی نمایند بدرجه ستوان دومی مفتخر و اولین حقوق آنان معادل ۲۲٦۵۰ ریال میباشد

داوطلبین میتوانند برای کسب اطلاع بیشتر و ثبت‌نام با در دست داشتن فتوکپی گواهینامه تحصیلی عین شناسنامه (بفرم جدید عکس‌دار) و ۲۲ قطعه عکس ٤×۳ تا تامین احتیاج همه روزه باستثنای روز های پنجشنبه و تعطیل صبحها از ساعت ۷ الی ۱۲ بمرکز آموزشهای هوائی واقع در خیابان تهران‌نو ایستگاه فرودگاه مراجعه نمایند .

م‌الف ۱۵۹۸۳ ـ۱ـ نیروی هوائی شاهنشاهی

برای شرکت در قرعه کشی
یکصد هزار تومن
وام دهساله بدون بهره
حساب تشکیل سرمایه
بانک عمران
فقط :
تا پس فردا فرصت دارید

بانك اصناف ایران
جوایز بزرگ
دومین سری حساب ذخیره
بانك اصناف ایران
بزودی قرعه کشی میشود
تا فرصت باقیست در
بانك اصناف ایران
حساب ذخیره باز کنید

موسسه فرهنگی ایتالیا

خرسند است باطلاع برساند که سه شنبه هفتم دیماه یك کنسرت (پیانو و ویلون سل) بوسیله :اورنلا سانتولیکوئیدو پیانو و ماسیمو آمفی تئاتر وفن ویولونسل برگزار میگردد .از اول دیماه تعداد محدودی بلیط برایگان بین علاقمندان توزیع میشود .برای تهیه بلیط و اطلاع از محل وساعت شروع کنسرت به موسسه فرهنگی ایتالیا (خیابان حافظ کوچه هاتف ۱۱) مراجعه فرمائید .

مقالات وگزارشهای خارجی

سرمقاله

یک رسم خوب

هفته گذشته دانشگاه تهران مراسمی برای تجلیل از خدمات پنجاه ساله «مجتبی‌مینوی» ترتیب داد . بهمین مناسبت کتابی منتشر شد «نامه‌مینوی» ونیز در شماره اخیر «اطلاعات» یک صفحه اختصاص یافته بود به شرح حال و شرح آثار و کوششهای فرهنگی و ادبی مینوی .

این رسم بسیار خوبی است که ایکاش تسری پیدا کند و رواج‌پگیرد. چون معمول ما اینست که تجلیل از اشخاصی مثل مینوی را «بلاتشبیه وبدور از جان استاد» موکول میکنیم به بعداز مرگ و زمانی که جز نامی از ایشان نمانده باشد . «تاهستم ای رفیق ،ندانی که کیستم- روزی سراغ وقت من آیی‌که نیستم»!

این صفت آنقدر درما فوت دارد که بعضیها مردم ایران را به«مرده پرستی» متهم میکنند و میگویند تا انسان زنده است جز حسد و غرض وتخطئه وانکار وعیبجویی وبدگوییاز خلایق بوی‌نمیرسد. اماهمانقدرکه دستش ازدنیا کوتاه واحتیاجش‌به‌اکرام واحترام و محبت و مروت مقطوع شد، معزز محترم میشود . جنازه‌اش را در گل غرقه‌میسازند. به‌یادش مجالس یادبود برگزار میکنند . از محاسن و محامدش‌می‌گویند . بزرگش میدارند .خدماتش را برمیشمارند و حتی دشمنانش بدوستان پیوسته هرکدام از خاطراتی که با «فقید سعید» داشته‌اند سخن میگویند و مقاله مینویسند .

بسیاری از بزرگان ادب و هنر معاصر که اکنون نامی وآوازه‌یی دارند و آثارشان رونقی واعتباری پیدا کرده است تا وقتی زنده بودند همچو شهرت و منزلتی نداشتند . همین «نیمایوشیج» را تاوقتی زنده بود کمتر کسی میشناخت . «صادق هدایت» که امروز اینهمه اشتهار دارد تابود دراطرافش چنین خبرها نبود.بارها یی از رجال علمی و فرهنگی ما نیز که در زمان حیات نامی و احترامی داشته‌اند بیشتر به‌اعتبار کارهای سیاسی و موقع اجتماعی آنها بوده تا آثار ادبی و هنری و فرهنگیشان . گذشته ازین تعداد کسانی‌که درراه اعتلای فرهنگ وادب پارسی رنج برده و عمری رادر کار های علمی وفرهنگی بسرآورده . نه‌تنها در حیات بلکه در ممات هم قدرشان مجهول مانده، بسیار است .

زمانی‌بود که توده‌مردم را باصطلاحها اینقبیل «معقولات» سروکاری نبود .چون دانش و هنر جزو اموری بشمار می‌آمد که توده فقیر و بیسواد و عامی از فهم‌آن عاجز بود ناگزیر قرایح علمی و ادبی و هنری در دستگاه حکام و اشراف شکفته میشد . هرکس صاحب استعدادی بود به درگاه رجال و حکام وملوک معارف پرور روی میبرد وتحت حمایت ایشان قرار میگرفت .

اماامروزه که دانش و هنر وادبیات به تبع‌تعلیم و تربیت ازانحصار خارج و عمومی شده است این مواهب طبعا پایگاه های اختصاصی ندارد و جامعه‌یی که‌از آن‌بهره‌مند میشود میبایستی در حفظ واعتلای آن نیز بکوشد واز لوازم ترویج و تقویت مبانی فرهنگ وادب وهنر، یکی‌هم تجلیل از اهل هنر واهل معرفت واهل علم و اهل فضل است.

تجلیل از یک دانشمند آنقدر که فایده بحال جامعه دارد موثر بحال شخص دانشمند نیست . آن کسی که‌عمری‌بدورازهیادوو تظاهر ، سرش را درلاک خودش فرو برده و دوران پرشور و غرور جوانی را در سکوت کتابخانه یا سکوت آزمایشگاه به‌پایان آورده‌است نیازی به تبایغو تظاهر ندارد . چون اگر طالب شهرت‌وحتی انگشت‌نما شدن ودرسایه آن به‌ثروت رسیدن وکام از زندگی‌گرفتن بود، راههای گوناهتری وجودداشت . اما این تعظیم ، این تجلیل ، این اکرام ، این بزرگداشت برروحیه جوانی که در ابتدای راه ایستاده است‌و میخواهد مسیر زندگی خود را معین کند تاثیر میگذارد . غرور او را تحریک میکند. اصالت این نوع‌شهرت و موفقیت ، جاذبه موفقیت‌های کاذب رادر نظر او خوار و بیمقدار میسازد . اگر دروجودش مایه و استعدادی برای کار های علمی و هنری و فرهنگی باشد سموم نومیدی وبدبینی آن شکوفه‌استعداد رادرهم نمی‌پیچد . جاذبه افتخار سخت قوی است و وقتی ، جامعه استادی را برسکوی‌افتخار جای داده‌در مقابل مقام علمی‌و ادبی و فرهنگی او کرنش میکند، نشانه آنست که آن جامعه برای علم ، برای فرهنگ ،برای هنر ، برای فضیلت‌احترام قائل است و آنطور نیست که چیزی بجز صورو ظواهر ، بجزمسائل آنی وسطحی و باصطلاح آنچه مربوط است به حلقوداق برای جامعه مطرح نباشد .

یوگسلاوی: بزرگترین بحران تجزیه طلبی

آناتول شوب که مدت ها خبرنگارروزنامه «واشنگتن‌پست» در بلگراد و مسکو بود بتازگی از سفر یوگسلاوی بازگشته است ، ضمن مقاله‌ای ، بحران اخیراین کشور راتجزیه‌و تحلیل کرده است که ترجمه قسمت هائی از آن در اینجا نقل‌می شود :

یك دانشجو می‌گفت : اگر در کشور های دیگربیك‌مست یا دیوانه برخورد کردیدیاوه- سرائیهای او را می‌شنوید که فریاد میزند «من ناپلئون‌هستم یا من کاسیوس کلی هستم». در اینجا حتی افراد مست‌هم خیال می‌کنند که مجبورندفریاد بزنند «من اهل کروآسی‌هستم»

در دو هفته اخیر بحران ایالت کروآسی ، مارشال‌تیتو و یوگسلاوی‌رابا بحران‌بزرگی روبرو ساخته است.یوگسلاوی کشوری است با بیست میلیون‌و پانصد هزار جمعیت ، دو الفباء، سه مذهب ، پنج‌زبان و هشت سنت ملی .

این بحران در حالی بروز کرده است که‌به شش‌جمهوری فدرال و دو منطقه خودمختار اختیارات وسیعی‌داده شده‌است. مارشال‌تیتو بزودی هشتادمین سال تولد خود را جشن خواهد گرفت و برای یك سیاستمدار کهنسال حوادث کرواسی ازدو جهت موجب‌افسردگی‌و پریشانی خاطر است .

اول اینکه مارشال تیتو خود اهل زاگرب است و قبل‌ازجنك و در جریان جنك دوم جهانی نیروی‌ناسیونالیسم کرواسی رابه خوبی دریافته است .

دیگر اینکه موج جدید ناسیونالیسم که چهار میلیون و پانصد هزار «کروات» را بشورش واداشته است بدست رهبران‌حزب کمونیست کرواسی و جوان ترین آنها رهبری می- شود .

پنج سال قبل در ماه ژانویه ۱۹٦۰ ، تیتو برای آنکه شر الکساندررآنکوویچ، مردنیرومند صربستانی ، ورئیس مقتدرپلیس مخفی را از سرخود کم کند ، به طرفداری از طبقه جوان برخاست .

هنگامیکه تیتو تصمیم‌گرفت با دست‌زدن بیك‌رشته اصلاحات اقتصادی و تجدید سازمان‌های سیاسی یوگسلاوی را بسوی فدراسیونی ازنوع فدراسیون سویس رهبری کند ، رهبران جوان کرواسی چون «میکاتریپالو» ٤٥ ساله و مادام «ساوکا» ٤٤ ساله در کنار وی قرار داشتند .

در اینجاست که مسئله‌جنبه بغرنج و پیچیده‌ای پیدا میکند ، زیرا تریپالو و رفقای جوان او در حزب کمونیست صلاح در آن دیدند که از احساسات کرواسی های غیر کمونیست یاری جویند. رهبران کمونیست زاگرب تصور میکردند که با رهبری یك نهضت عظیم ملی ، بهتر می‌توانند افراطیون را کنترل کنند

تا یك سال قبل تیتو کم و بیش تاکتیکی را که «تریپالو» در پیش گرفته بود تحمل‌میکرد و در سفری که به زاگرب‌انجام داد ، تاکید کرد که در آنجا اثری از ناسیونالیسم نمی‌بیند ، ولی پیدا بود که‌از شنیدن‌سرود ملی کرواسی ، پس‌از سرود ملی یوگسلاوی که از طرف دسته موزیك نواخته‌میشد ،دچار شگفتی شده است ، درست‌مثل این بود که رئیس یك دولت خارجی برای دیدار رسمی از کرواسی وارد زاگرب شده است .

در این شرایط زاگرب‌حتی تجدید نظر در قانون اساسی‌را که‌در تابستان گذشته انجام شد و به کرواسی خودمختاری بیشتری داد ، کافی نمیدانست، تا جائی که بعضی ها پیشنهاد کردند که کرواسی خودمختار از سازمان‌ملل متحد، درخواست عضویت کند .

«تریپالو» و دوستان وی‌خیال میکردند که میتوانند این تغییرات را تحمل کنند ، آنها در عین حال‌درخواست میکردند که درآمد های بازرگانی بین جمهوری‌های فدرال تقسیم‌شود. کرواسی خاطرنشان ساخته بود که یك سوم ارز یوگسلاوی ازراه درآمد جهانگردی‌سواحل والماس قامین میشود .

آنها عقیده داشتند که این ارزها بجای آنکه ببانك‌مرکزی بلگراد منتقل شود باید درخود کرواسی باقی بماند .

رهبران کرواسی و دشمنان آنها صربها بخوبی میدانستند که نتیجه این «رفورم» تعطیل صنایع صربستان را که برای قطعات یدکی به غرب احتیاج دارد ، در برخواهد داشت

روز ۲۳ نوامبر دانشجویان زاگرب با شعار «رفورم» دست باعتصاب زدند،آنها از کارگران درخواست پشتیبانی کردند ولی نتیجه‌ای بدست نیاوردند . در عوض تریپالو و دوستانش برای سرکوب کردن این نهضت اقدامی نکردند و اعتصاب قاروز چهارم دسامبر ادامه یافت .

مارشال تیتوقبلا تصمیم‌گرفته بود کارتهای برنده خود را به زمین بزند ، از این‌رو رهبران یوگسلاوی روز اول دسامبر به تشکیل یك جلسه قطعی در شکارگاه «کاراجوردجوجه» در شمال بلگراد دعوت شدند .

قبل‌از این ملاقات ، تیتو توانسته بود ، پشتیبانی نسل قدیم حزب کمونیست کرواسی را برهبری «ولادیمیربا کاری» بدست آورد .

روز ۱۲ دسامبر بود که فاجعه روی داد و در آن روزبود که تریپالو و دوستان وی از عضویت کمیته مرکزی حزب کمونیست کرواسی‌استعفا کردند و پس‌از آن صدها نفر از دانشجویان ناسیونالیست بخاطر فعالیت های ضد قانون اساسی بازداشت شدند .

از : اکسپرس

رقص ملك حسین در صحرا

ملك‌حسین پادشاه اردن همراه برادرش پرنس‌حسن ولیعهد اردن از مناطق بدوی نشین صحرای اردن دیدن کرد و باتفاق سربازان در یک رقص مخصوص بدویها شرکت کرد. درعکس ملك‌حسین (نفردوم از سمت چپ) در حال رقص ،وبرادرش (نفر دوم از سمت راست) هنگام‌اجرای‌رقص‌دیده‌میشوند. عکس رادیوئی اطلاعات

نگاهی به‌جراید جهان

نیویورك تایمز : شکست پاکستان در جنگ با هند تغییرات زیادی را در این کشور بوجود می آورد .

ذوالفقار علی‌بوتو ، سیاستمدار زیرکی که اکنون قدرت را در پاکستان بدست گرفته است ، طی نطقی اعلام کرد که در سیاست داخلی و خارجی این کشور تحولاتی صورت میگیرد . بوتو افزود که مجیب‌الرحمن رهبر پارتیزانهای بنگلادش ، از زندان آزاد خواهد شد . علی بوتو که خود مدت هشت سال به رژیم دیکتاتوری نظامی پاکستان خدمت کرده است ، تصمیم دارد کشور را با یك رژیم دموکراسی اداره کند و باابهبود وضع اقتصادی ، برقدرت نظامی پاکستان بیافزاید .

بوتو خود در چند مصاحبه و سخنرانی ، بعد از جانشینی یحیی خان ، اشاره کرد که بزودی یك‌دولت مطابق موازین دموکراسی در این کشور تشکیل میدهدو بمردم پاکستان آزادیهای سیاسی بیشتری ارزانی خواهد کرد . بوتو امیدوار است با تغییراتی‌که در رژیم‌دیکتاتوری نظامی بعمل خواهد آورد ، از حمایت آمریکا ، برخوردار شود . چه طبق گفته بوتو ، در سفر اخیراو به آمریکا پرزیدنت نیکسون پشتیبانی دولت خود را از تغییراتی‌که در اساس دولت پاکستان و گرایش آن بسوی دمکراسی بوجود می آید ، اعلام داشته است .

رادیوهای خارجی گفتند

رادیو لندن

آزادی شیخ مجیب‌الرحمان از زندان در واقع شروع سیاست تازه‌ای درباره امور مربوط به نیمه شرقی از دست رفته پاکستان و رهبران سیاسی مردم آنجاست که از جانب آقای بوتو اتخاذ گردیده است . البته این یک اقدام کامل نیست و با این کار مشکلات موجود از میان برداشته نمیشود، ولی بعنوان قدم اول می باید آنرا مورد قبول قرارداد . آزادی مجیب‌الرحمان حداقل نشانه‌ای است بر اینکه بوتو درصدد مذاکره با شیخ مجیب‌الرحمن است . یحیی‌خان بارها درمجامع عمومی ، حتی فکرکردن در باره مذاکره با شیخ‌مجیب‌الرحمان را کاری مردود وغیرقابل قبول اعلام کرده بود.

رادیو کلن :

ویشنسکی مدیر داخلی حزب سوسیال دموکرات آلمان فدرال ، یکروز پس از برقراری مجدد روابط سیاسی بین بن‌والجزایر ، رهسپار سوریه شد تا با اعضای حکومت آن کشور درباره عادی کردن مناسبات آلمان فدرال و سوریه مذاکره کند . ویشنسکی معتقد است که روابط آلمان و سوریه احتمالا ظرف سال جاری بهبود خواهد یافت .

رادیو عربستان :

رادیو عربستان بنقل از روزنامه الجمهوریه گفت : دکتر گونناریارینگ ، سفیر سازمان ملل در خاورمیانه در نیمه اول ژانویه ، ماموریت خود را یکبار دیگر آغاز خواهد کرد .

رادیو قطر :

مجمع عمومی سازمان ملل درخواست خروج کلیه‌نیروهای اسرائیل از سرزمین های اشغال شده عربی واحیای ماموریت دکتریارینگ را کرده است .

مصر از احیای فعالیت یارینگ استقبال کرده است .

رادیو ابوظبی :

شیخ‌زایدبن سلطان ، آل‌نهیان ، حاکم ابوظبی ورئیس فدراسیون خلیج‌فارس ، دیروز قرارداد در اختیار گرفتن نیرو های ساحل متصالح را امضاء کرد .این نیروها از دیروز در اختیار دولت فدراسیون خلیج‌فارس قرار گرفت .

رادیو قطر :

دکترنوفل ، معاون دبیرکل اتحادیه جامعه عرب ، اظهار داشت که روز دوشنبه آینده وزرای خارجه عرب، درکنفرانسی که در قاهره تشکیل خواهد شد مسئله برقراری روابط مجدد کشور های خود را با آلمان غربی بررسی خواهند کرد .

روابط کشور های عربی با آلمان غربی در سال ۱۹٦۵ بدنبال برسمیت شناختن رژیم اسرائیل از جانب آلمان‌غربی ، قطع شد .

هفته گذشته دولت الجزایر روابط خود را با آلمان‌غربی برقرار کرد .

رادیو اسرائیل (بخش عربی)

خالد حسن عباس نایب رئیس جمهوری ووزیردفاع‌سودان پس از یک اقامت ۹ روزه در چین درراه بازگشت خود به کشور خویش ، وارد قاهره‌شد .

روزنامه پراودا ارگان حزب کمونیست شوروی‌طی‌مقاله‌ای که درباره مسافرت خالد عباس به چین منتشر کرد ، یادآور شد که دولت سودان نهایت قساوت را علیه کمونیستهای آن کشور روا‌داشت و نزدیکی چین با سودان ، هدفش عداوت با شوروی است . بهمین‌جهت‌نطقی‌که نخست‌وزیرچین‌کمونیست‌در خیرمقدم به هیئت نمایندگی سودان ایراد کرد‌دارای جنبه های ضدشوروی بود .

رادیو لندن : (بخش عربی)

طبق نوشته روزنامه «السیاسه» چاپ کویت ، این دولت ، از میانجیگری در مورد جزایر خلیج فارس و تماس بادولت ایران ، صرفنظر کرد و قرار است این تصمیم خود را باطلاع اتحادیه جامعه عرب برساند .

دو سال قبل ، هنگامیکه بحران جزایر خلیج فارس آغاز شد ، اتحادیه جامعه عرب به دولت های مغرب و کویت ماموریت داد تا در این مورد با دولت ایران گفتگو کرده و میانجیگری نمایند ، ولی این میانجیگری ها با شکست مواجه شد .

این رادیو همچنین گفت : بطوریکه در راس‌الخیمه اعلام شد ، پنج تن از افراد پلیس راس‌الخیمه که در روز ورودنیروهای ایران بجزایر تنب دستگیر شده بودند، و اخیرا از طرف مقامات ایرانی آزاد شده‌اند ، وارد راس‌الخیمه گشتند .

تفسیر سیاسی

«ایدئولوژی» از «پولیتیک» شکست خورد!

نوشته : محمدحسنین هیکل

در آغاز تشکیل دولت اتحاد جماهیر شوروی دو ضرورت‌در برابر آن قرار داشت ، از یک طرف این دولت ، یک دولت انقلابی بود که انجام انقلاب پرولتاریائی جهانی‌هدف اساسی آن بشمار میرفت . دامنه‌انقلاب اکتبر روسیه میبایست بزودی کشور های صنعتی بزرگ اروپا وحتی آمریکا را دربر بگیرد و جهان بزودی‌برچم سوسیالیستی رابعنوان تنها پرچم انتر - ناسیونالیستی بدیرد . لنین و یارانش تصور میکردند با تبلیغات دامنه‌داری علیه جنگ ها جرقه انقلاب پرولتاریائی بزودی عالمگیر خواهد شد ، باین سبب کمونیست های‌آلمان بتقلید از شوراهای کارگری پطروگراد (سوییها) ، در شهر برلین نیز دست بایجاد شورا های کارگری زدندو برای‌بدست گرفتن حکومت آلمان همان تاکتیکهای سوینهای بطروگراد را بکار بستند . اما ژنرالهای آلمانی که برخلاف حکومت لرزان کرنسکی‌ناب تحمل «شورا ها» را نداشتند ، افراد شورا های کارگری را در خیابان ها بگلوله بستند و به رویای روی کار آمدن یک «سویت آلمانی» پایان بخشیدند .

معهذا این شکست مانع از آن نشد که رهبران شوروی و در راس آنها لنین بدیکته «کمینترن» که‌در حقیقت دیکته خود آنها به «کمینترن» بود گوش فرا ندهند واز هدف‌مان زدن‌به‌جنگهای امپریالیسم‌جهانی وسوسیالیسم جهانی انصراف جویند . بنظر آنها این جنگ اجتناب ناپذیر ،راه مخنوم‌تاریخ بود. اما آنها در اینجا بایک مشکل بزرگ روبرو شدند . از یکطرف دولتی بوجود آوردند که ناگزیر بود مانند هر دولت دیگری باهمه کشور های جهان که در آن زمان کاپیتالیست بودند روابط دیپلماتیک برقرار سازد . سفیرمبادله کند و دیپلمات های آن جامهای خود را بسلامتی رهبران کشور های سرمایه‌داری بلندکنند وآرزوی گسترش مبادلات فرهنگی ، اقتصادی ، اجتماعی و غیره یکدیگر را بسر داشته باشند. این ضرورت ناشی‌از این‌حقیقت عینی بود که هیچ دولتی ،با هر ماهیتی، نمیتواند در«خلاء» زندگی کند ، وجدا از سایر کشور ها ولو کاپیتالیست بسر برد .

این بدان معنی بود که دیپلماسی شوروی از یک طرف موجودیت کشور های سرمایه داری ضد سوسیالیستی را میپذیرد و حاضر است باآنها در صلح و همزیستی بسر برد، از طرف دیگر دولت شوروی مجبور است طبق توصیه کمینترن که بر اساس تئوری های لنین تدوین شده بود نقشه انقلاب در کشور های سرمایه- داری را از پیش بردارد . کشورهائیکه دیپلماسی شوروی به آنها دست دوستی‌داده بود.

در اینجا یک تناقض بزرگ بچشم میخورد . دیپلماسی شوروی از یکطرف برای حفظ نظامهای سرمایه داری در چهار چوب دوستی باشوروی علاقه نشان میداد‌واز طرف‌دیگر دستورالعمل کمینترن‌رادراختیار احزاب کمونیست کشور های سرمایه‌داری قرار میداد که شاه بیت‌ان‌کوشش برای‌واژگون ساختن دولت هائی بود که دیپلماسی شوروی‌ظاهرا ارزوی دوام و بقای آنها را داشت .

وقتی دولتهای غربی این تناقض رابرخ رهبران شوروی کشیدند آنها گفتند حساب‌دولت شوروی‌ازحساب حزب‌کمونیست آن کشور جدا است و بطریق اولی از حساب کمینترن . این احزاب کمونیست‌اند که باید دستورات کمینترن را بکاربندند نه‌دیپلماتهای شوروی . ولی جواب دولتهای سرمایه داری هم به شوروی قابل توجه‌بود. آنها میگفتند ، دولت شوروی تابعی است از حزب کمونیست آن کشور ، یعنی این حزب کمونیست است که استراتژی دیپلماتیک دولت شوروی را تعیین میکند . وقتی دوسیاست متناقض از یک منبع صادر شود که هدف یکی دوستی با رژیمهای موجود است و هدف دومی‌براندا‌ختن آنهاست‌چگونه میتوان به تظاهر دوستی شوروی اعتماد کرد ؟

دولت شوروی سالها بااین مشکل دیپلماتیک روبرو بود . تا آنکه استالین مرد و کمکم معلوم شد انقلاب جهانی کمونیستی چیزی جز جنگ جهانی نخواهد بود و جنگ جهانی هم با توجه به قدرت نیرو های هسته‌ای بفیمت‌انهدام قسمت اعظم نیروی انسانی . ثروتهای ملی وارزشهای بشری تمام خواهد شد . اینجا بودکه تئوری انقلاب نهائی وانتر - ناسیونالیستی کارگری باین‌بست مواجه شد و این بار شوروی با انحلال کمینفرم . اعتقاد صادقانه خود را بهمزیستی مسالمت‌آمیز بارژیمهای‌متناقض، هم‌در سطح ایدئولوژیک حزب کمونیست ، وهم در سطح دیپلماتیک دولتی برملا ساخت. شوروی باین نتیجه رسید که برتری یکی از دوسیستم حاکم برجهان‌کمونیسم یاسرمایه‌داری، درنتیجه رقابت مسالمت آمیز میان آنها روشن خواهد شد و در این رقابت تصادم نهائی امپریالیسم و پرولتاریا اجتناب- پذیر خواهد بود .

شورویها وقتی باین مرحله رسیدند «ایدئولوژی» را تحت- الشعاع«دیپلماسی» قرار دادند، باین سبب وقتی عبدالناصر کمونیستها را بزندان انداخت . دست دوستی «دیپلماتیک» نه «ایدئولوژیک» او را به‌گرمی فشردند و سیل کمکهای خود را روانه مصر ساختند .

موج بالا گیرنده جنگ «ایدئولوژیک» چین ، این انقلابی پرحرارت و «اشتی - ناپذیر» را نیز به «آشتی»کشاند و رهبران چینی نیز معیار های دیپلماتیک را برمعیار های «ایدئولوژیک» الویت دادند زیرا از لحاظ ماهیت سیاسی‌و اجتماعی ، هند که در هر حال هنوز هم از ستونهای جهان سوم واز ابداع کنندگان«پنج اصل «پانچیلا» است به رژیم چین نزدیکتر است تارژیم پاکستان که تا چند روز پیش بدست ژنرالهای خودرای اداره میشد . معیار ایدئولوژیک می- بایست چین را بسوی هند بکشاند ، ولی معیار دیپلماسی این کشور را به پاکستان پیوند داد و بدنبال همین عمل و انفعالات بود که چین با دشمن شماره یک سابق خود آمریکا بنفع پاکستان همداستان شد . و شوروی همراه محافظه‌کاران لندن بصف هند پیوست .

در برخورد های این پنج دولت بود که بکبار دیگر تاریخ نشان داد ، ایدئولوژی چیزی جز وسیله فریفتن توده ها و از پیش برداشتن سیاست های‌ملی و حریم سازی و احیانا چیزی جز حربه‌ای برای‌مقاصد توسعه طلبانه در دست دولتها نیست. ووقتی این حربه کارگر نباشد، قدرت های بزرگ ترجیح می- دهندبحربه‌دیپلماتیکو«پولیتیک» بهمان معنائی که دهخدا در چرندوپرند خود بکار برده است ، نوسل جویند .

اینرا در جنگ هندوپاکستان دیدیم . در حوادث دیگر هم خواهیم دید .

صمد رحمان‌زاده

وقتی کاسه صبر ملتی لبریز شود

هنوز هم اصرار دارم ، توجه همگان را بسوی رویداد خونینی که شبه‌قاره هند قربانی آن بود جلب کنم .

هدفم این نیست که توجه را از «اینجا» به «آنجا» رهنمون شوم، ولی اصرار میورزم تا ثابت کنم رویداد های شبه قاره هند ،بدون پیوند با آنچه خاورمیانه شاهدش بود و خواهد بود ، نیست .

آنچه در شبه قاره هند رخ داد ، آزمایشی است دوگانه :

۱ـ ازسوئی ، آزمایشی است عملی درمورد قوانین مرحله‌ای‌که همگی بوقوع آن‌درروابط بین‌المللی اذعان داریم، بویژه از لحاظ استراتژی قدرت های بزرگ .

۲ـ از سوئی دیگر ، آزمایشی است عملی از امکانات نیرو های محلی .در پرتواستراتژیهای قدرت های بزرگ.دراین مرحله پرتحول. وازچنین آزمایشی ، و بدین‌سان، ودر این لحظات نباید،غافل‌باشیم،

من هم میدانم ، انگیزه‌ای هست که بیش از انگیزه های دیگر بر احساسات اکثریت اثر میگذارد و این انگیزه ، لبریز شدن کاسه صبر است .

به‌عده زیادی حق‌میدهم که‌اسیر چنین احساسی شوند ، زیرا ماه ها و سالها گذشت‌و دشمن‌همچنان بر قسمت هائی از سرزمین‌های‌ما، براعصاب ما و بر حیثیت ملی ما مسلط گشته است و این وضع از لحاظ جنبه انسانی هم قابل‌قبول نیست .

بااینوصف بایداعتراف کنم ، و امید است‌مورد بخشش‌قرار گیرم، که‌کاسه صبر من هنوز لبریزنشده است ، ولی لبریز شدن کاسه صبر از جنبه اجتماعی ،دراختیار هیچکس نیست و بستگی به همه افراد نسلی دارد که همزمان با آن مشکل زندگی میکنند .

جنگی که طبق تصمیم خودمان در انتظارش هستیم ، تفریح‌نیست، واگر کسانی باشند که چنین تصور میکنند ، باید گفت که در گردونه اشتباهات سرگردان هستند .

همچنین باکسانیکه میگویند «یا مرگ ویا پیروزی» هم عقیده‌نیستم وپیشنهاد میکنم که این شعار را به «پیروزی و یا پیروزی» عوض کنند .

یعنی اینکه موقع اخذ تصمیم باید باین واقعیت ایمان داشته باشیم که طبق این تصمیم راهی جز پیروزی نیست و دیگر هدفها ، همه بازیچه و قماری است که‌فقط مرد یا افرادی میتوانند به‌آن‌دست زنند ، و بکار بردن آن از جانب ملتها حرام است .

برای اینکه مسئله را بشکافیم تا جای شک و تردیدی باقی نماند به نکات زیر اشاره میشود :

۱ـ همیشه بر این عقیده بوده و هستم که هیچگونه راه حلی برای بحران خاورمیانه وجود ندارد ، مگر بیرون راندن اسرائیل از سرزمین هائی که در سال ۱۹٦۷ اشغال کرده وآنهم‌ازطریق توسل بزور . بهمین جهت تازمانیکه اسرائیل در مواضع فعلی استقرار دارد ، هر راه حلی ، جلوه‌گر سنگینی حمله خواهد بود . یعنی هیچ راه حل سیاسی نمیتواند پا بگیرد وپیش برودمگر ازراه‌واداار ساختن اسرائیل به عقب‌نشینی از مواضع فعلی .

۲ـ بدین ترتیب ، قطعنامه شورای امنیت در مورد عقب‌نشینی نیروهای اسرائیل‌از اراضی‌اشغالی قابل اجرا نیست ، مگر از راه اعمال قدرت مسلحانه تا اسرائیل مجبورازترک سرزمین های‌اشغالی شده گردد از این رو ، در این مرحله چه قطعنامه شورای امنیت را بپذیریم و یا راههای دیگری در پیش ما ظاهر گردد ، چاره‌ای جز وارد ساختن فشار بوسیله نیروی مسلح نداریم .

۳ـ بهترین ضامن نبرد حتمی‌ما این است که با قوانین بین‌المللی آشنائی داشته باشیم ، وبهترین راه شناخت این قوانین ، درگیر شدن در یک آزمایش عملی است.

٤ـ دوام قدرت وارزشهای ملل عربی .

۵ـ درهر حال ، با آنچه انجام میدهیم، در چهار چوب استراتژی های بزرگ جهان باقی خواهیم ماند ، علاوه بر آن هیچ منطقه و یا مشکلی وجود ندارد که بتوان آنرا از این استراتژیها جدا ساخت . اخیرا انورالسادات گفت که‌درپیامی برای پرزیدنت‌نیکسون. خاطرنشان ساخته است :«به‌این استراتژیهای جهانی که مشاور قانونی شما دکتر هنری کیسینگر طرح میکند ، نیازی ندارم».

عده‌ای این اظهارات را باشتباه، بانزواجویی مصر ازاستراتژی‌های بزرگ ، قلمداد کردند . درصورتی که گفته پرزیدنت سادات ، باید باین ترتیب تعبیر شود .«ما وسیله اجرای این‌استراتژیها‌نخواهیم‌بود، زیرا ما با اراده‌ای مستقل ، خود براین استراتژیها تاثیر خواهیم گذارد .

لذا نباید از آنچه در شبه قاره هند روی داد ، حتی اگر کاسه صبرهم لبریز شده باشد ، غافل بمانیم . زیرا همانگونه که گفتم در برابر آزمایشی بزرگ درمورد بکار بردن عملی قوانین مختلف استراتژی جهانی درکنار تجربه‌ای زنده در بکار بردن عملی نقش نیروهای کوچک محلی قرار گرفته‌ایم .

استراتژی شوروی

باستناد آنچه قبلا گفته شد که شوروی استراتژی خود را در شبه‌قاره هند ، مورد آزمایش‌قرار داد، میتوان گفت که هدف شوروی ازبکار انداختن استراتژی خود این بوده است :

ـ تلاش در فرونشاندن حرارت بحران در اروپای غربی .

●ـ تلاش در آرام کردن‌بحران در منطقه خاورمیانه .

● ـ تلاش در شعله‌ور ساختن بحران در شبه قاره هند .

در این باره باید این واقعیت‌را پذیرا باشیم که این نقشه شوروی بی‌اندازه عاقلانه و زیرکانه بود : زیرا هیچگاه هیچیک از قدرت های بزرگ حاضر نیستند در بیش از یک‌منطقه بابحران شدید درگیر شوند .

گذشته از این اگر قرار بود که فقط یک‌منطقه بابحران شدیدبرای آزمودن انتخاب شود ، شبه‌قاره هند مناسب ترین منطقه برای بکار بردن‌استراتژی اتحادشوروی بود،زیرا شوروی ازاین‌راه می- توانست بر مقدار اعتبار خود نزد دو قدرت بزرگ دیگر ، یعنی‌امریکا و چین بیفزاید .

اینک که بحران و جنگ شبه قاره هند بمرحله‌امروزی رسیده، پرسشهای گوناگونی در برابر ما جلوه‌گری میکند :

عکس‌العمل آمریکا و چین چه خواهد بود و آیا هر یک ازاین دوقدرت اجازه خواهند داد که دولت مستقل بنگلادش دریاکستان شرقی رسما تشکیل شود ؟ اثر تشکیل این دولت برموجودیت پاکستان چه خواهد بود ؟

اگر استراتژی شوروی موفقیتی کسب کرد و بر مقدار اعتبار خود افزود (که باشکست پاکستان،این موفقیت انجام شده بنظر میرسد) چه‌اثری در بحران آینده و قطعی خاورمیانه که بحرانی بسیار داغ خواهد بود ، خواهد داشت ؟

جنگ و بحران شبه قاره هند چه اثری‌برارزش استراتژی کانال سوئز که شاهراه رسیدن غرب به آن اقیانوس است،خواهدگذاشت؟

اینها و چندین پرسش دیگر ، پرسشهای پیچیده ایست که به ژرفنای رویداد های امروز وآنچه فردا در خاورمیانه روی خواهد داد ، بستگی دارد.ولی اعتراف میکنم که پاسخ های آماده برای این پرسشها ندارم .

مسائل ایران

بیهودگی، ناگهان فرامیرسد

خبر ، عم‌انگیز بود .پیر مردی ٦۵ ساله کارمند بازنشسته وصاحب نوه و فرزندان ، شش روز است بخانه بازنگشته است .

اما ، بقول «آندره‌مالرو» روزنامه ها، هر روز دهها موضوع تکان دهنده که از قویترین رمانها نیز داومی برد ،در نهایت فروتنی ، می پراکنند .

فرار و ناپدید شدن یك شصت و پنجساله ، شاید در بادی‌امر ،خیال- انگیز باشدویابار هایی ازافسانه‌گویی را بر ذهن بنشاند اما ، چون محل واقعه را در کشورمان می یابیم،دیگر نمیتوان به خیالپردازی میدان داد، چرا که واقعیت ، چکش کوبان هروله براه می اندازد :

پیران در کشور ما ، بی پناه ، فراموش شده و تنها هستند . اگر بی درنگ جواب می‌آورید که‌روابط خانوادگی در ایران چنان عاطفی‌است که جای پدر بزرگها و مادر بزرگها بر چشم هاست ، حرفتان را باور دارم ، اما باز تکرار می کنم که‌آنها رها شده و تنهایند واز درون‌تراشیده می شوند .

این احساس و این تلخی در مورد پدر بزرگها هر چه بیشترصادق‌است. مادر بزرگها انطاف پذیرند .

سالخوردگان ما درست از فردای روزی که‌بازنشسته‌میشوند بابیهودگی واوقات تمام نشدنی بیکاری روبرو میشوند . آنها که‌اغلب‌در راس‌کاری بوده‌اند یا دست کم ساعات‌بسیاری از روز را برسر کار بوده‌اند .ناگهان از انبوهی «ساعات سفید» بچان می آیند .

کدام باشگاه و کدام سرگرمی تازه آنها را جذب خواهد کرد ؟قرار نیست هر بازنشسته‌ای از کار افتاده باشد و پیران ما نیز چنین نیستند. از سوی دیگر سنت های زندگی به ما نیاموخته است که با سفر ، با پرداختن به هنر و باورد کردن ذهن، اینهمه ساعات سفید را به ساعات پربر کتی تبدیل کنیم و چنین‌است که بازنشستگی ،فراموشی‌ورهایی‌وتنهایی می آورد .

چون کسی میتواند ، آن مرد ٦۰ ساله‌ای را که دست کم چهل سال تمام شوق زده کار های بی‌پایان بود، به‌آسانی با وضع جدید آشتی دهد؟ این کار ، حتی از دلبستگی های خانوادگی که خوشبختانه در نزد ما بسی مستحکم است ، بر نمی آید .

باین ترتیب چه بسا باز هم خواهیم قار هند بمرحله‌امروزی رسیده، پرسشهای گوناگونی در برابر ما جلوه‌گری میکند :

عکس‌العمل آمریکا و چین چه خواهد بود و آیا هر یک ازاین دوقدرت اجازه خواهند داد که دولت مستقل بنگلادش دریاکستان شرقی رسما تشکیل شود ؟ اثر تشکیل این دولت برموجودیت پاکستان چه خواهد بود ؟

اگر استراتژی شوروی موفقیتی کسب کرد و بر مقدار اعتبار خود افزود (که باشکست پاکستان،این موفقیت انجام شده بنظر میرسد) چه‌اثری در بحران آینده و قطعی خاورمیانه که بحرانی بسیار داغ خواهد بود ، خواهد داشت ؟

جنگ و بحران شبه قاره هند چه اثری‌برارزش استراتژی کانال سوئز که شاهراه رسیدن غرب به آن اقیانوس است،خواهدگذاشت؟

اینها و چندین پرسش دیگر ، پرسشهای پیچیده ایست که به ژرفنای رویداد های امروز وآنچه فردا در خاورمیانه روی خواهد داد ، بستگی دارد.ولی اعتراف میکنم که پاسخ های آماده برای این پرسشها ندارم .

خواند که :« بازنشسته‌ای،ناپدیدشد» و یا «نوعروس و

چهره آشنا

ارغوان :

مردم از چهره‌های جدید استقبال میکنند

ارغوان با مادرش زندگی میکند و کبوترهایش ، می گوید : من این کبوتر ها را بیش از هر چیزی دوستشان دارم ، این کبوتر را نگاه کنید بجرات می ـ گویم که جفتش توی تهران نیست پاهایش را می بینید که پرپوشانده است ، اسمش «سوسول» است ، اسم آن یکی هم «قندی» است ، همه آنها هریك نامی دارند ،من ایمان دارم که قشنك‌ترین کبوتر ها را دارم .

راستی من کلکسیون کلاه گیس و عطر هم دارم در کلکسیون عطر من بیشتر از صدوپنجاه نوع عطر هست، در حدود سی کلاه گیس دارم ،اینها را اغلب برادرم که خلبان است از کشور های خارجی برایم می‌آورد .ارغوان هنرپیشه زیبا اینطور ساده از زندگی خود صحبت می‌ـ کند .

در مورد بازیگران قدیمی سینمای ایران می گوید : در سینمای فارسی عده‌ای ده، پانزده سال‌پیش از موقعیت زمانی استفاده کرده‌ووضعی بوجود آورده‌اند که راه را برنفوذ بازیگرانی که در چند سال اخیر وارد سینما شده‌اند بخیال خودشان بسته‌اند . اما تشخیص مردم و ذوق و سلیقه آنها تا حدقابل ستایشی بالا رفته است و مانع از این انحصار طلبی است بنابراین چهره های با استعداد جدید توانسته‌اند در سینما و در قلب مردم‌بدلیل ارزشها و دست‌کم فروش فیلم ها نفوذ کنند و بطور آشکاری جای کسانی را که خیال میکردند سینماخانه ابدی آنهاست بگیرند .

ارغوان در مورد سکس سینمای فارسی‌می گوید ، نشان دادن سکس و رابطه میان زن و مرد در سینما ، اغلب با مساله سوء استفاده از تن و بدن اشتباه شده است . باعتقاد من نشان دادن سکس باید دلیل منطقی داشته باشد ، یعنی کارگردان با ذوق و سلیقه و سطح فرهنك مردم آشنا باشد و بداند تا چه حدی استفاده از سکس بزیان اخلاق عمومی جامعه و انحراف مردم‌تمام‌نمی شود .

در پاسخ این سئوالم که آیا خیال ازدواج نداری و یا اینکه در زندگی تو عشقی بوجود نیامده است می ـ گوید : قصد ازدواج ندارم برای اینکه زندگی آزاد برای کار های هنری من که نقشه های وسیعی در موردش دارم مفیدتر است ، به عاشق شدن من اشاره کردید ، باید بگویم که خوشبختانه هیچ عشقی در زندگیم بوجودنیامده

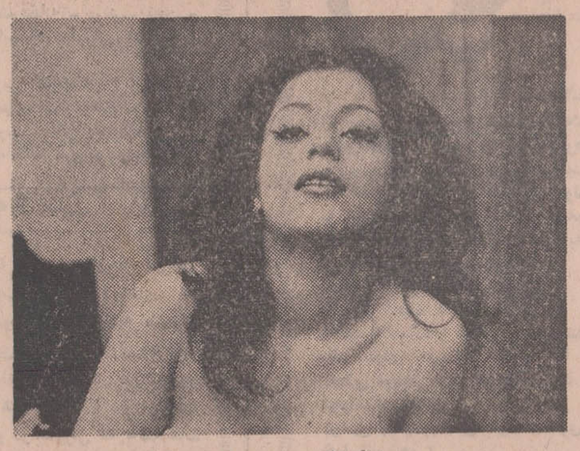

ارغوان چهره جدید سینما

است . او معتقد است هنرپیشه‌مسلط ، کارگردان فهیم و فکر جوان عوامل اصلی یك سینمای زنده و پیشرواند و این عوامل هستند که در پیشبرد یك سینمای سالم وموثر هستند همین جوانها بودند که سینمای ایران را از آن حالت خسته کننده درآوردند .

ارغوان می گوید اغلب خانمهای سینمای ایران‌که مصاحبه میکنند می گویند : سینمای ایران مردانه‌است ولی من میگویم اگر شما تمام هنرپیشه های مرد سینمای ایران را در کنار هم بگذارید و از آنها یك فیلم‌بسازید، فروش جالبی نخواهد شد ولی اگر در یك فیلم فقط چند زن بازی داشته باشند حتما فروش خوبی خواهد داشت و اگر سینمای مردانه فعلا پیشرفت کرده بدلیل این است که سینمای ما نتوانسته است تاکنون یك زن هنرمندبه‌آن مفهوم داشته باشد که بتواند خودش را نشان بدهد ، بهمین دلیل است که هنرپیشگان زن ما سالیان دراز است که نقشهای خوب و اول را بخودشان اختصاص داده‌اند .

رادیو ـ تلویزیون

شبکه تلویزیون ملی ایران

شنبه
۱۷٫۰۰ اسلاید و موزیك
۱۷٫۳۰ سلام شاهنشاهی و اعلام برنامه
۱۷٫۳٤ تدریس زبان‌انگلیسی
۱۸٫۰۰ کودکان
۱۸٫۳۰ باگزبانی
۱۹٫۰۰ مجله نگاه

در مجله‌نگاه تلویزیونی این هفته مطالبی می بینید شامل زیان و خسارات انفجارکپسول گاز در منازل فیلم و گفتاری درباره شهر تاریخی اصفهان و پیشرفتهای این شهر و استان اصفهان هم ـ چنین مطالبی درباره کیسه های نجات‌بخش گفتاری درباره صفحه‌و تصویر و صدا . در این برنامه دیداری از استان بزرگ خراسان و بالاخره نمایش یك واریته کوچك گنجانده شده است .

۱۹٫۲۵ واریته شش وهشت
در این واریته که فرشید رمزی آنرا تهیه میکند دو ترانه دسته جمعی بنامهای «والله حقیقت داره» و«یادآن روز های خوب» اجرا میشود « اونیك» نیز ترانه چشم عسلی و ماسیس ترانه افسوس‌و کیوان ترانه چشم سیاه و بالاخره آلیس ترانه «دل میخواد گریه کنه» را اجرا میکنند .

۱۹٫۵۵ کارآگاهان
۲۰٫۳۰ مشروح اخبارهمراه با فیلمهای خبری
۲۱٫۳۰ روزهای زندگی

در این بخش از برنامه قسمت ۳۰۸ و ۳۰۹ از سریال و مجموع پی‌در پی‌روزهای زندگی‌پخش میشود. ما دراینقسمت از سریال می بینیم که دکتر هورتون و زنش باتفاق جولی و سوزان درباره زندگی سوزان صحبت میکنند . سوزان بیمار میشود و او را در بیمارستان بستری میکنند .

۲۲٫۱۵ روکامبول
۲۲٫٤۰ موسیقی ایرانی
در اجرای موسیقی ایرانی این‌هفته‌جوهری شرکت دارد و قطعه آوازی‌در دستگاه شور اجرا میکند فرهنگ شریف با تار زندگانی با کمانچه ، توکل با سنتور موسوی با نی، رحمانی‌پور با عود و افتتاح با تنبك جوهری را همراهی میکنند .

فردا نیمروز
۱۲٫٤۵ اسلاید و موزیك
۱۳٫۰۰ سلام شاهنشاهی و اعلام برنامه
۱۳٫۰٤ اخبار
۱۳٫۱۵ حفاظت و ایمنی
۱۳٫۳۰ فیلم کمدی کلاسیك
۱٤٫۰۰ ایوانهو
۱٤٫۳۰ واریته
۱٤٫٤۵ اخبار

بالزاك

برنامه‌دوم تلویزیون‌ملی

۱۹٫۱۵ اسلاید و موزیك
۱۹٫۳۰ سلام شاهنشاهی و اعلام برنامه
۱۹٫۳٤ خلاصه‌اخبار
۱۹٫۵۰ تنها در پاریس
سیسیل براثر اختلافی که با مدیر هتل محل سکونت او پیش می‌ـ آید با مدیر هتل سخت مشاجره میکند و بعلت ناسازگاری محیط آنجا را ترك میگوید . و باین ترتیب تنها برای یافتن‌محلی مطمئن‌برای سکونت براه میافتد که با مشکلات و مسائل جالب و طنز آمیزی برخورد میکند که باید در ساعت ۱۹٫۵۰ببینیم

۲۰٫۰۵ چهره های ملل
این هفته کشورفرانسه مورد نظر برنامه چهره های ملل است که در آن نحوه زندگی مردم فرانسه و دیگر مسائل مربوط به این کشور را می بینیم و می ـ شنویم . همچنین دراین برنامه آبل گانس یکی از کارگردانان معروف سینمای فرانسه درباره خود وزندگیش صحبت میکند و فیلمی از او نیز در اینجا نمایش داده میشود .

۲۰٫۳۰ مشروح اخبارهمراه با فیلمهای خبری
۲۱٫۱۵ کشتی پیکاردی
۲۱٫٤۵ ادبیات جهان
با زندگی و آثار«انوره بالزاك» رمان نویس و نویسنده بزرگ قرن نوزدهم‌فرانسه دربرنامه ادبیات جهان این هفته تلویزیون ملی ایران آشنامیشویم. وهمچنین سخنانی در باره کتاب های کمدی انسانی ، باباگوریو واژنی‌گرانده در این برنامه خواهیم شنید .

۲۲٫۱۰ فیلم سینمائی

جوهری

تلویزیون آموزشی

۱۷٫۱۰ علوم تجربی دوره راهنمائی
۱۷٫۳۰ ریاضی سال اول
۱۷٫۵۰ طبیعی یك‌و دو
۱۸٫۱۵ زنگ تفریح
۱۸٫۲۵ شیمی ۱ و۲
۱۸٫۵۵ فیزیك ۱و۲
۱۹٫۲۰ ریاضی سال دوم
۱۹٫٤۵ فیزیولوژی گیاهی ششم
۲۰٫۱۰ جبر ششم

برنامه تلویزیون آمریکا

برنامه فردا
۱۳٫۳۰ ترانه هاو چشم‌انداز ها
۱٤٫۰۰ سلام شاهنشاهی و اعلام برنامه
۱٤٫۰۵ گریددانگلیش
۱٤٫۲۰ فیزیولوژی جانوری ششم
۱٤٫٤۵ علوم دبستانی پنجم
۱۵٫۰۰ فیزیك ششم
۱۵٫۲۵ ریاضی‌دوره‌راهنمائی
۱۵٫٤۵ گریدد انگلیش
۱٦٫۰۰ حساب استدلالی
۱٦٫۳۰ برنامه کودکان و نوجوانان
۱٦٫۵۵ مکالمه آلمانی

تلویزیون آمریکا ـ شنبه
۱٤٫۵۵ بازی هفته
۱۷٫۰۰ برنامه کودکان
۱۸٫۰۰ رویداد های هفته
۱۸٫۱۵ برنامه آگهی
۱۸٫۳۰ دشت سرسبز

فرستنده اف. ام

۲۱٫۵۵ برنامه می‌بری
۱۹٫۲۰ برنامه مخصوص
۲۰٫۱۰ آمور خانوادگی
۲۰٫۳۵ ریچارد دایموند
۲۱٫۰۰ آیرنساید
۲۱٫۵۵ برنامه آگهی
۲۲٫۰۰ بعدا اعلام میشود
۲۳٫۱۵ نمایش امشب یکشنبه ۵ دی
۸٫۰۰ دنیای حیوانات
۸٫۳۰ برنامه سیرك
۱۰٫۳۰ برنامه کودك
۱۱٫۳۰ دانیل‌بون
۱۲٫۳۰ نمایش برای اطفال
۱٤٫۰۰ خلیج آزاد هاوائی
۱۵٫۳۰ مسابقه اتومبیل‌رانی
۱۷٫۰۰ دشت سرسبز
۱۷٫۳۰ می‌بری
برنامه رادیو اف . ام
۲۱٫۰۰ ارکستر های بزرگ جهان
۲۱٫۳۰ موسیقی جاز
۲۲٫۰۰ موسیقی ایرانی
۲۲٫۳۰ موسیقی کلاسیك

۱٦۰ هزار نفر فیلمهای ایرانی را در باکو دیدند

مسکو :
خبرنگار رادیو مسکو درباکو چنین گزارش میدهد مدت ده روزفستیوال فیلم های‌هنری ایران‌درباکو پایتخت آذربایجان شوروی برگزار شد امروز این فستیوال بطور رسمی بپایان رسید ما از رئیس هیئت مدیره سینماهای شهرباکو خواهش کردیم درباره این‌رویداد اظهارنظر کندکه نمایش فیلم‌های ایرانی در شهرباکو بچه نحوی انجام گردید چنین گفت : کافی است بگوئیم که ظرف ده روز بیش‌از صدو شصت هزار نفراز اهالی باکو فیلم های ایران را دیدند فیلم های ایرانی‌هم در سینمای نظامی گنجوی که بزرگترین سینما در پایتخت آذربایجان شوروی است نشان داده شده وهم در چندسینمای دیگر این‌شهر این یک گام مثبت دیگریست برای تحکیم آتی روابط فرهنگی کشور های ما . ج

خبری درباره گویندگان خبر

درسازمان رادیو تلویزیون گفته میشد که از زمان اجرای برنامه های جدید رادیو تلویزیون ، گویندگان‌اخبار انحصارا بایستی برنامه خبری را اجرا کنند و از آن پس هیچ گوینده اخبار رادیو تلویزیون نمیتواند مجری برنامه دیگری باشد .

البته گویندگان خوب مخصوصا آنها که در رادیو بوده‌اند اجرا کننده چند برنامه هستند که اغلب آنها را نیز درقالب خاص خود و بنحو احسن اجرا میکرده‌اند ظاهرا تمام گویندگان خوش صدا را برای گویندگی اخبار درنظر گرفته‌اند .

داستان شب این هفته

«هفت خوان اسفندیار» نام داستان شب‌هفته آینده رادیو ایران است که درشش قسمت بوسیله محمدمجلسی تنظیم شده است . این داستان ها که بصورت تازه ونو ارائه میشود از شاهنامه ، اقتباس شده است .

داستان هفت‌خوان اسفندیاراززبان مرشد قهوه‌خانه بازگو میشود و سپس تهیه کننده داستان های شب «مهدی شرفی» بااستفاده از موزیك و افکت‌های متنوع ادامه داستان را بدست هنرمندان رادیو میسپارد . دراین نمایشنامه چندتن از هنرمندان رادیو ایران شرکت دارند از جمله فریدون اسماعیلی . محسن فرید . رامین‌فرزاد . عباس مصدق . امیرفضلی . شجره . گلی‌نثری . معترف و خطیبی . کارگردانی هفت‌خوان اسفندیار بعهده صادق بهرامی هنرمند و کارگردان باسابقه سپرده شده است.

درمحافل هنری

تالار ۲۵ شهریور
اجرای نمایشنامه «سنك‌و سرنا » نوشته بهزاد فراهانی‌ـ ساعت ۸ ـخیابان بهشت .

کارگاه نمایش
نمایشنامه های «حالت چطوره مش رحیم» و«گلدونه خانوم »ـ ساعت ۸ـ چهارراه یوسف‌آباد

کاخ مرکزی جوانان
اجرای موسیقی جاز توسط هنرمندان گروه «بلاك‌بتز» ـ ساعت ۷ـ خیابان شمیران

گالری صبا
نمایشگاهی از آثار نقاشی محمود زنگنه ـ از ساعت ۵ بعداز ظهر ـ خیابان صبای جنوبی

گالری سنك
نمایشگاهی از آثارمرتضی رازفر ـساعت ۵ بعداز ظهر خیابان پهلوی بالاترازیوسف آباد .

تالار قندریز
نمایشگاهی از آثارطراحی و حکاکی پرویز فرحناك ـاز ساعت ۵بعد از ظهرـشاهرضا خیابان دانشگاه

انجمن ایران و امریکا
نمایشگاهی از آثارمجسمه سازان معاصر امریکا (در گالری شماره ۱)
نمایشگاهی از مینیاتورها کتب و خطاطی مربوط به تاریخ ایران از کلکسیون خصوصی کریم زاده (در گالری شماره ۲) صبح و عصرـعباس‌آباد خیابان وزرا.

انجمن ایران و فرانسه
نمایشگاهی از آثار هنری محمد علی کمال هدایت ـ صبح و عصر ـ خیابان‌شاهپور علیرضا .

کاوه

«کاوه» از مجلات خوب‌و سنگینی‌است که‌به همت‌محمد عاصمی درآلمان منتشر می شود .

درسی وهفتمین شماره این مجله که بتهران رسیده است آثاری می خوانیم از : استاد شهریار ، احمد ارام، علی‌مستوفی (احمد صادق) ، علی رهبر ، پروفسور رنه‌گروسه ، سیاوش‌کسرائی، دکتر پرویز ناتل خانلری ، تورج رهنما،صادق همایونی، محسن مجیدزاده ، جواد مجابی و دیگران .

فیلم فجراسلام

رادیو قاهره ـ برای اولین بار فیلم فجراسلام از زبان عربی بزبان فارسی‌دوبله‌می شود این‌فیلم را اخیرا ایران از مصر خریداری کرده و بزودی درایران‌بمعرض تماشا گذارده خواهد شد .

موزیك ایران

«موزیك ایران» از نشریاتی است که به طورنامرتب اما خواندنی منتشر میشود . اگر چه شماره ها ۸ و ۹ و ۱۰ این نشریه که یکجا منتشر شده به پای شماره های قبل نمی رسد اما مقالات و اشعار خوبی دران به چاپ رسیده است .

درشماره اخیر موزیك ایران «خلع سلاح» بجای آتش‌بس ، «یادداشتهائی درباره ترجمه» ، «کنستانتین ـ استانیسلاوسکی» ، «موسیقی سیاه» ، «خنجر» ، «رودکی، هنرمند شاعر» ، «درام‌صامت» «شبانه دیگر» ، «شبانه»، «منحنی‌تب» ، «فصل‌شکفتن» و «خورشید وآینه» ازمطالب خواندنی است .

عباسپور تمیجانی ، حسن شایگان ، صالح‌لطفی ، شرف‌الدین حسینی ، نسیم خاکسار ، موسوی گرمارودی، اعظیم خدیلی ، احمد نیکوصالح ، م . م ، گراسیموف ، دکترفرخ شادمان از همکاران این شماره‌اند .

تغییر نام خانوادگی

بدین وسیله باطلاع می ـ رساند که نام خانوادگی اینجانب از جاگیری به سعادت نیا تغییر نموده است .
غلامعلی سعادت‌نیا.
آ ـ ٦۷۸٤۲

فراموش نفرمائید برای استفاده ازجوائزحسابهای پس‌انداز
بانك ایران وخاورمیانه
یك جایزه ۵۰۰٫۰۰۰ ریالی
یك جایزه ۱۰۰٫۰۰۰ ریالی
رصدها جایزه ۵٫۰۰۰ ریالی
فقط تا ۱۵ دیماه وقت دارید . تا فرصت باقی است برای گشایش حساب وتکمیل موجودی بیکی از شعب بانك مراجعه فرمائید
شعب تهران
شعبه مرکزی : کوچه برلن
شعبه تخت جمشید : بین فرصت وایرانشهر
شعبه شاهرضا : جنب دبیرستان انوشیروان دادگر
شعبه تخت طاووس : نبش خیابان نادرشاه
شعبه خیابان فرح : نبش خیابان تخت طاوس
شعبه بازار : بوذرجمهری
شعبه کریم‌خان زند : نبش خیابان سپهبد زاهدی
شعبه خیابان شاه : بین چهارراه شاه وکاخ
شعبه خیابان پهلوی : روبروی سینما اتلانتیك
شعبه تهران نو : نبش ده متری شارق
شعب شهرستانها شعبه خرمشهر : شعبه آبادان : شعبه اهواز
پس انداز در بانك ایران وخاورمیانه پاسدار سعادت شما وخانواده شماست

آگهی مطالبه پنجاه درصد تعهدی و تعویض برك سهام شرکت سهامی بانك اصناف ایران

باتوجه بقسمت اخیر ماده پنج اساسنامه شرکت طبق تصویب‌هیئت مدیره باطلاع عموم سهامداران‌محترم بانك اصناف ایران میرساند که نسبت بپرداخت پنجاه درصد تعهدی سهام خود از تاریخ انتشار این آگهی لغایت یکماه تمام اقدام فرمایند ضمنا چون کوپنهای دهگانه سود سالیانه اوراق فعلی سهام بعلت انقضای مدت تمام شده و برای سال جاری و سالهای آتی بایستی تعویض و یاکوپنهای جدید بصاحبان سهام‌داده شود بنابه اختیارات حاصله‌از مجمع عمومی فوق‌العاده وبنابه تصمیم هیئت عامل و تصویب هیئت مدیره اوراق سهام جدیدی چاپ و آماده گردیده است که‌دارای مشخصات ذیل بوده و بایستی صاحبان سهام هنگام پرداخت پنجاه در صد تعهدی خود به ترتیب زیر نسبت بتعویض اوراق سهام قبلی‌نیز اقدام نمایند :

۱ـ سهام بانك اصناف ایران‌بصورت سهم یک هزار ریالی تمام پرداخت تهیه و آماده شده است که صاحبان فعلی سهام با مراجعه بباجه مربوط بسهام در شعبه مرکزی بانك واقع در تهران میدان بهارستان اولا اوراق سهام قبلی‌خود را تسلیم و برای هرسهم یک سهم یکهزار ریالی تمام پرداخت دریافت نمایند.
ثانیا با پرداخت پنجاه در صد تعهدی‌درقبال هر برگ از سهام‌قبلی یکبرگ سهم‌یکهزار ریالی تمام‌پرداخت دیگر نیز دریافت خواهند نمود .

۲ـ صاحبان سهام فعلی میتوانند هنگام مراجعه با استفاده از مهلت مقرر برای تعدادی از سهام که احتمالا صاحبان آنها مراجعه نمیکنند درخواست‌خرید خودرا بمنظور رعایت حق‌تقدم به نسبت‌سهامیکه دارند کتبا بباجه مزبور تسلیم دارند .

۳ـ هر یک از صاحبان سهام که بشرح مدلول این آگهی درمهلت مقرر جهت پرداخت پنجاه درصد تعهدی و تعویض اوراق سهام خود اقدام ننمایندتصمیم هیئت عامل باستناد اختیارات حاصله از مجمع عمومی فوق‌العاده که بتصویب هیئت مدیره رسیده نسبت به سهام ایشان متعاقبا آگهی واعلام خواهد شد .

هیئت مدیره بانك اصناف ایران
آ ـ ٦۸۱٤۸

Bank Bimeh Bazarganan

خبر تازه
بانك بیمهٔ بازرگانان

شما وقتی
در بانك بیمه بازرگانان حساب پس انداز بازکنید
در هر بانکی برنده شوید
بخودی خود از بانك بیمه بازرگانان جایزه میگیرید

شما وقتی در بانك بیمه بازرگانان حساب پس انداز بازکنید علاوه برآنکه بحکم قرعه از یك خانه مدرن باتمام وسایل و اثاث ویکدستگاه اتومبیل آخرین مدل، جایزه اختصاصی بانك بیمه بازرگانان استفاده می کنید، در هر بانك دیگری برنده جایزه بزرگ شوید بخودی خود و بدون قرعه کشی در بانك بیمه بازرگانان نیز برنده میشوید و از درخت اسکناس، ۱۰ دقیقه تمام برای خود اسکناس می چینید.

شما در هر بانکی حساب پس انداز دارید،
یك حساب پس انداز هم در بانك بیمه بازرگانان بازکنید

تاریخ در صفحات اطلاعات

چهل سال قبل در همین روز

تیمورتاش از خدمت در وزارت دربار معاف گردید

در اول ستون اخبار داخله اطلاعات تحت عنوان «معاف از خدمت» این خبر نوشته شده است : بطوریکه اطلاع یافته‌ایم آقای تیمورتاش وزیر دربار پهلوی از خدمت معاف گردیدند.

تیمورتاش

مقدمات حرکت نمایندگان ایران به ژنو

آقایان داور وزیر عدلیه و میرزا حسین خان علاء که‌بسمت نمایندگی دولت شاهنشاهی در شورای جامعه ملل‌برای جواب اعتراضات دولت بریتانیا انتخاب‌شده‌اند مشغول تهیه مقدمات حرکت خود میباشند و روز پنجشنبه‌وزیر عدلیه در وزارت امور خارجه از آقای فروغی وزیر خارجه ملاقات نموده مدتی مشغول مذاکره بودند و در نظر دارند هرچه زودتر عازم ژنو گردند .

حسن علاء

داور

ساعات کار عدلیه در ماه رمضان

بموجب ابلاغ صادره ساعات کار وزارت عدلیه از روز پنجشنبه آینده به مناسبت تصادف باایام ماه‌مبارک رمضان از دو ساعت بظهر تا چهار ساعت بعداز ظهر تعیین گردیده است .

امتحانات اطباء غیرمجاز

امتحانات اطباء غیرمجاز هنوز خاتمه نیافته‌و مقرر گردید سه‌ماده از پروگرام امتحانات را که عبارت از تشریح وظائف الاعضاء علل و علائم و اصول تداوی‌وامراض خارجی استوداوطبابانی که شرکت در امتحانات نموده و این مواد را امتحان نداده‌اند برای امتحان مواد مزبور حاضر شوند .

قبول نمایندگی طهران

آقای میرسیداحمد بهبهانی که در انتخابات طهران نفر سیزدهم حائز اکثریت بوده و براثر فوت حاجی امین‌الضرب بنمایندگی طهران انتخاب میشود پس از مراجعه حکومت طهران قبولی نمایندگی خود راکتبا اعلام‌داشت.

جشن افتتاح فیروز بهرام

مدرسه متوسطه دوشیزگان زردشتیان بنام «فراز دبیرستان» در عمارت مجلل جدیدالبنای آن انجام شد.بدعوت‌انجمن زردشتیان هیئت دولت ، رجال ، نمایندگان مجلس ، روسای ادارات ، اولیای اطفال و خواتین‌درسالون مدرسه حضور یافتند .

کیخسرو شاهرخ

آقای ارباب‌کیخسرو شاهرخ نطق مبسوطی در اطراف‌ساختمان این مدرسه و تقدیر از علو همت آقای (بهرامجی-گشایش) که مخارج ساختمان‌عمارت مدرسه را داده‌اند ایراد نمودو سپس آقای قراگوزلو وزیر معارف بیاناتی بیرامون اهمیت معارف وتاسیس‌این‌گونه‌مدارس ایراد نمود و در خاتمه ملکه خانم دادگر صحبت کرد و سپس جشن پایان یافتو ارباب کیخسرومدعوین را دعوت کرد کار های یدی‌و کار های طباخی خانم های محصله را تماشانمایند.

واگذاری اراضی بطوایف شاهسون

لایحه ایست که از طرف وزارت مالیه تقدیم مجلس شورایملی شده است. برای تشویق طوایف شاهسون‌آذربایجان به‌ترک زندگی ایلی ماده واحده ذیل‌را به قید دوفوریت تقدیم و تقاضای‌تصویب آنرا می‌نماید .

ماده واحده ـ وزارت مالیه مجاز است از مراتع و اراضی دولتی در ولایات آذربایجان که مقر طوایف شاهسون است هر مقدار که مقتضی بداند بخوانین و افراد طوایف مزبور واگذار نماید شرایط و ترتیبات واگذاری از طرف وزارت مالیه معین خواهدشد.

تشکیلات انحصار دخانیات

از طرف وزارت‌مالیه برای تشکیلات موسسه انحصار دولتی دخانیات که از سال آتیه توسعه خواهد یافت اقدام‌لازم شده واز ۵۰ میلیون ریال اعتبارمصوبه ۳۰ میلیون ریال دیگرجهت ساختمان‌بنا های لازمه و انبار و محل تمرکزماشین آلات مزبور در مراکز مهمه ولایات اختصاص داده شده

نشان علمی فرانسه

از طرف وزارت معارف فرانسه توسط وزیر مختار آن دولت در طهران یک قطعه نشان علمی به‌آقای دکترعلیم‌الملک فرهمندی رئیس مدرسه طب اعطاء شده است .

آذربایجان شرقی وغربی

از وزارت پست و تلگراف متحدالمال ذیل به کلیه دفاتر پستی‌و تلگرافی صادر وابلاغ گردیده‌است .

ایالت آذربایجان‌به‌دوقسمت منقسم‌می‌شود ایالت شرقی آذربایجان مرکز آن تبریز ایالت غربی آذربایجان مرکز آن رضائیه و دفاتر تابعه هر یک بقرار ذیل است :

ایالت شرقی آذربایجان : آستارا ـ اردبیل ـ اسکو ـ اهر ـ بناب ـ جلفا ـ خلخال ـ صائین قلعه ـ طسوج ـ عجب شیر ـ گرگان ـ مراغه ـ خیاو ـ دهخوارقان ـ سراب ـ شبستر ـ شربیان ـ شرفخانه ـ مرند ـ نمین ـ هلاکو ـ ایستگاه راه‌آهن میانج ـ پیله سوار .

ایالت غربی آذربایجان : اشنویه ـ بازرگان ـ خوی ـ ساوجبلاغ ـ سلدوز ـ شاهپور عرب ـ قراضیاء الدین ـ قراعین ـ کلمانخانه ـ ماکو ـ میاندوآب.

قنواتی که از منازل عبورمیکند

قنواتی که درطهران ازخانه ها عبور میکند بموجب مقررات لایحه‌ای که دیشب بتصویب انجمن بلدیه طهران رسید ساکنین این قبیل منازل که قنات دارند حق ایجاد پاکنه در قنوات‌مزبور و همچنین کشیدن آب با دلو از قنات را ندارند و در صورتی که مالک قنات اجازه استفاده بساکنین داده باشد می‌توانند بوسیله شیر یا نصب تلمبه از آب قنات استفاده نمایند .

مطلب دیگری که از تصویب انجمن گذشت راجع به حفر چاه مسنراح و مجاری فاضل آب عمارات بوده که حق حفر چاه مسنراح و فاضل آب خانه را در نزدیک قنات نداشته مگر بفاصله معین که به نسبت فضای عمارت از طرف بلدیه تعیین میگردد و در حفر این قبیل چاه ها در عمارت نیز حتما باید عمق چاه زیادتر و عمیق‌تر از چاه قنات باشد تا آنکه آب قنات را کثیف و آلوده نسازد.

(نقل از اطلاعات ٤ دیماه ۱۳۱۱)

احمد احرار

توفان در ایران

ـ۳۰ـ

اگر دولت ایران سئوال کند «عبیدالله‌افندی»، وهمراهانش در ایران چه میکردند وهدفشان چه بوده است شما چه جواب خواهیدداد؟..

آیا تصور نمیکنید در صورتیکه دولت‌ایران به انگلیسها فشار بیاورد آنها همه‌چیز را افشاء کنندو هردو سفارتخانه‌متهم به‌مداخله در عملیات جاسوسی شوند ؟

«فون کاردروف» به‌کنایه گفت :

ـ اگر احیانا قضیه معکوس بود ، یعنی انگلیسها تصادفا از ماموریت سری شما اطلاع یافته بجای «عبیدالله افندی» شما را در مجلس میهمانی بدام انداخته بودند آیا من میتوانستم همه‌چیز را برای سفیر عثمانی توضیح بدهم وبه این شرط همکاری او را خواستار شوم ؟

«فون هنتبک» نکته‌ی راکه در سخن «کاردروف» نهفته بود دریافت وزیرکانه پاسخ داد :

ـ اولا کسی که یک چنین ماموریت مهمی بعهده میگیرد مثل این آقای وکیل دعاوی دنبال سورچرانی و نشست وبرخاست‌های اشرافی نمیرود ، لباس عوضی میپوشد وبا هویت مجعول از بیراهه دنبال ماموریت‌خود می‌شتابد تا در مجلس مهمانی بدام نیفتد... ثانیا شما این دستورالعمل اساسی راظاهرا فراموش کرده‌اید که وقتی جاسوسی بااسناد ومدارک محکوم کنندبدام افتاد کادرسیاسی موظف نیست برای استخلاص او بکوشد ، حتی لازم است در صورت لزوم هرگونه آشنائی و ارتباطی را با وی انکار کند !

کاردروف بحثرا عوض کرد :

ـ بهر حال ، من گمان میکنم عثمانیها درصدد اعزام هیئت دیگری برآیند .زیرا اطمینان دارند که ازین پس روس وانگلیس باچشمان باز مراقب‌فعالیت های آنهاخواهند بود .

«هنینگ» گفت :

ـ ولی کار ماهم دشوار خواهد بود ... حالا دیگر دروازه های افغانستان مثل‌سدی غیرقابل عبور میشود ! معهذا چاره‌یی جز گذشتن از مرز و نفوذ کردن به خاک‌افغان نداریم .... موفقیت مادر جبهه آسیاموکول به اجرای این نقشه است !

نقشه های برباد شده

«واسموس» لحظاتی چند به «ورق» هایی که در چهار ردیف ، کنار هم چیده شده بود نگاه کرد سپس با پشت دست آنهارا بهم ریخت سومین‌بار بود که ورق ها به «فال» او جواب منفی میدادند . قیافه «واسموس» گرفته و ناراضی بنظر میرسید

درهمین لحظه انگشتی به در ضربه زد و «نیدرمایر» بدرون آمد «واسموس» در حالیکه او را استقبال میکرد گفت :

ـ خوب دوست من ، ظاهرا این آخرین دیدار ما در خاک عثمانی خواهد بود و پس از آن بدست سرنوشت است که آیا وسیله ملاقات دیگری را بین ما فراهم سازد یا دیدار به قیامت افتد ...

«نیدرمایر» با حرکتی دوستانه ،شانه او را فشرد :

ـ امیدوار باش پسر !

«واسموس» شانه هایش را تکان داد :

ـ اما این مقدمه مایوس کننده رانمیتوان نادیده گرفت ... چند ماه است که وقت ما به بطالت گذشته و مثل اسیران جنگی سرگردان و لاتکلیف بوده‌ایم . آنقدر معطل شدیم و در هر مورد ارباب ها امروز و فردا کردند تا حریفان بخود آمدندوگرداگرد مادام گذاشتند ...حالادیگر هوس‌باندیروازی را باید از سر بیرون کرد.. باید آهسته و بااحتیاط قدم برداشت !

«واسموس» آنگاه آخرین اطلاعاتی را که بدست آوردهبود برای «نیدرمایر» توضیح داد :

ـ خلیج فارس‌یکسره دردست انگلیسهاست. یک تیپ مجهز در «بحرین» مستقر شده و «مارشال‌لادمن» با چند حرکت موفقیت‌آمیز. دست متحدین ما را بکلی از دهانه‌شط‌العرب کوتاه کرده و در «آبادان» موضع گرفته است . بنابر این ،اکنون دیگر نه در خلیج فارس میتوان دست به عمایات زدو نه‌در آبادان میتوان قشون پیاده کرد ... هیچ بعید نمیداند بااین کیفیت، انگلیسها بصره و حتی بغداد رانیز در معرض تهدید قرار دهند !

«نیدرمایر» گفت :

ـ اینها را میدانم و بقدرکافی ازلحاظ پیشامد های اخیر متاسف شده‌ام ....

«واسموس» دستها را به کمر زد و با قیافه‌یی حیرت زده در چشمان «نیدر مایر» خیره شد :

ـ چطور ؟... من تصور میکردم‌این‌اطلاعات کاملا جدید و محرمانه است .مقامات رسمی حتی در اینکه مرا از جریان قضایا مطلع سازند تردید بخرج میدادند ...

«نیدرمایر»گفت:

ـ بی‌شک این خبرها هم تازه است وهم بسیار مهم ... ولی من از طریق یک مقام دست اول در جریان قرار گرفته‌ام ... صریحتر بگویم ، من شب گذشته چند ساعتی با «مازورکلاین» بودم ... با این‌مرد در «حلب» آشناشدم و به مناسبتی بین ما خصوصیتی برقرار شد همانوقت برای من فاش کرد که با ماموریت‌محرمانه‌یی به‌جنوب ایران میرود و ریاست هیئتی‌را بعهده دارد. قراربود آنها برای «مین‌گذاری» ودر صورت لزوم انفجار لوله های نفت و پالایشگاه آبادان اقدام کنند ... من ، نقشه خود رادر باره خلیج فارس و خوزستان با توجه به ماموریت «کلاین» طرح کرده بودم ... اما او که دیروز به بغداد آمده است از جریان کار سخت ناراضی بود . میگفت قبل از آنکه بتواند نقشه های خود را بموقع اجرا بگذارد با اقدامات سریع انگلیسها روبرو شده است ، با اعزام سپاهیان انگلیسی و استقرار قوجی از ماموران مسلح در اطراف تاسیسات‌نفتی ... او همه قضایا را برای من تشریح کرد واحتمال میداد که انگلیسها ازماموریت وی و عملیاتی که با عنوان رمز «کارون» قرار بود اداره شود اطلاع‌یافته‌اند. بهمین جهت دستور قطع ارتباط و مخابرات را داده . آمده است تا شخصا تماس‌بگیرد و با تعلیمات تازه نزد افراد خود بازگردد! «واسموس» دستهایش را بهم مالید وگفت:

ـ خلیج فارس یکسره دردست انگلیسهاست. یک تیپ مجهز در «بحرین» مستقر شده و «مارشال‌لادمن» با چند حرکت موفقیت‌آمیز. دست متحدین ما را بکلی از دهانه‌شط‌العرب کوتاه کرده و در «آبادان» موضع گرفته است . بنابر این ،اکنون دیگر نه در خلیج فارس میتوان دست به عمایات زدو نه‌در آبادان میتوان قشون پیاده کرد ... هیچ بعید نمیداند بااین کیفیت، انگلیسها بصره و حتی بغداد رانیز در معرض تهدید قرار دهند !

«نیدرمایر» گفت :

ـ اینها را میدانم و بقدرکافی ازلحاظ پیشامد های اخیر متاسف شده‌ام ....

«واسموس» دستها را به کمر زد و با قیافه‌یی حیرت زده در چشمان «نیدر مایر» خیره شد :

ـ چطور ؟... من تصور میکردم‌این‌اطلاعات کاملا جدید و محرمانه است .مقامات رسمی حتی در اینکه مرا از جریان قضایا مطلع سازند تردید بخرج میدادند ...

«نیدرمایر»گفت:

ـ بی‌شک این خبرها هم تازه است وهم بسیار مهم ... ولی من از طریق یک مقام دست اول در جریان قرار گرفته‌ام ... صریحتر بگویم ، من شب گذشته چند ساعتی با «مازورکلاین» بودم ... با این‌مرد در «حلب» آشناشدم و به مناسبتی بین ما خصوصیتی برقرار شد همانوقت برای من فاش کرد که با ماموریت‌محرمانه‌یی به‌جنوب ایران میرود و ریاست هیئتی‌را بعهده دارد. قراربود آنها برای «مین‌گذاری» ودر صورت لزوم انفجار لوله های نفت و پالایشگاه آبادان اقدام کنند ... من ، نقشه خود رادر باره خلیج فارس و خوزستان با توجه به ماموریت «کلاین» طرح کرده بودم ... اما او که دیروز به بغداد آمده است از جریان کار سخت ناراضی بود . میگفت قبل از آنکه بتواند نقشه های خود را بموقع اجرا بگذارد با اقدامات سریع انگلیسها روبرو شده است ، با اعزام سپاهیان انگلیسی و استقرار قوجی از ماموران مسلح در اطراف تاسیسات‌نفتی ... او همه قضایا را برای من تشریح کرد واحتمال میداد که انگلیسها ازماموریت وی و عملیاتی که با عنوان رمز «کارون» قرار بود اداره شود اطلاع‌یافته‌اند. بهمین جهت دستور قطع ارتباط و مخابرات را داده . آمده است تا شخصا تماس‌بگیرد و با تعلیمات تازه نزد افراد خود بازگردد! «واسموس» دستهایش را بهم مالید وگفت:

تبریکات

جناب آقای رهنما
مدیر داخلی محترم هتل کورش
انتصاب شایسته جنابعالی را در سمت جدید صمیمانه تبریک میگوئیم .
فاطمه ماهر ـ ناهید کریمپور

جناب‌آقای فرهاد شهردار سرپرست واحد های پذیرائی‌در استان فارس و مدیر محترم هتل کورش
انتصاب شایسته جنابعالی را در سمت جدید صمیمانه تبریک میگوئیم .
فاطمه ماهر ـ ناهید کریمپور
آ ـ ۲۷۶۹۷

جناب آقای حسین رجبی
ارتقاء مقام و انتصاب آن‌دوست عزیز را به معاونت وزارت آموزش و پرورش صمیمانه تبریک عرض مینمایم .
سرهنگ احمد پیدافر
آ ـ ۲۷۶۹۳

جناب آقای غلامرضا عون جزایری
انتصاب جنابعالی را به مقام استانداری گیلان صمیمانه تبریک و تهنیت عرض می‌نماید . توفیق آن جنابعالی را در راه خدمت بشاهنشاه آریامهر و وطن عزیز از پیشگاه خداوند توانا مسئلت‌دارم.
تبریز ـ عبدالعلی گودرزی

جناب آقای دکتر محمد هادی حق‌اندیش
انتصاب شایسته جنابعالی را بسمت دادستان شهرستان کرمانشاهان تبریک عرض نموده و موفقیت‌بیشتر شما را در راه خدمت به شاهنشاه آریامهر و میهن عزیز از درگاه خداوند بزرگ آرزو دارم .
رشت ـ سیروس سمیعی

جناب آقای سنجری ریاست آموزش و پرورش شهرستان‌بروجن
انتصاب شایسته آقای حسام مفید را بسمت معاونت اداره آموزش و پرورش شهرستان بروجن تبریک میگوئیم .
فرهمند ـ امام جمعه زاده ـ مرتضوی ـ حسینی

سرکار سرهنگ طلائی
ارتقاء درجه جنابعالی را صمیمانه تبریک عرض نموده موفقیت روز افزون شما را در راه خدمت به ایران عزیز از خداوند خواهانیم .
از طرف کارکنان هنرکده فنی ـ پدرثانی

سرکار سرهنگ طلائی
ارتقاء درجه جنابعالی را که بحق شایسته آن بودید صمیمانه تبریک عرض نموده توفیق بیشتر شما را در راه خدمت به شاهنشاه آریامهر و کشور عزیز خواستاریم .
از طرف مدیران آموزشگاه های رانندگی تهران پدرثانی‌ـ پرستو ـ صفائی ـ یوسفیان ـ کاوه

سرکار سرهنگ علی‌اصغر دربهشتی
ارتقاء درجه جنابعالی را تبریک عرض مینمائیم
مهدی فرسائی ـ سرگرد ایروانی

جناب آقای رجبی
انتصاب جنابعالی را بمعاونت اداره آموزش و پرورش‌تبریک عرض مینمایم .
دانشجوی افسری ـ پوریگانه

جناب آقای مهندس بوطالب
انتصاب شایسته شما را بمقام مدیر کلی وزارت کشور صمیمانه‌تبریک عرض نموده و موفقیت روز افزون آن‌جناب را در راه خدمت به میهن عزیز و شاهنشاه آریامهر از درگاه‌باریتعالی خواهانم .
درمانگاه خصوصی سوم اسفند ـ احمدکاردگر

جناب آقای معتمدی
انتصاب شایسته جنابعالی را بسمت مدیر مهمانسرای شیراز تبریک میگوئیم .
فاطمه ماهر ـ ناهید کریمپور
آ ـ ۲۷۶۹۹

جناب آقای مجید سرتیپی
انتصاب شایسته جنابعالی را صمیمانه تبریک عرض میکنم
سمنان ـ دکتر ناصر مقدم
آ ـ ۶۷۸۴۶

جناب آقای حسین رجبی
انتصاب شایسته آن جناب را بمعاونت منطقه یک وزارت آموزش و پرورش صمیمانه تهنیت عرض نموده و توفیق روزافزون شما را در خدمت بشاهنشاه آریامهر و میهن عزیز آرزومندیم
اراک ـ فاور مهران ـ رحمت‌الله شعبانی
آ ـ ۶۷۸۴۸

تیمسار سپهبد امجدی ریاست معظم سازمان تربیت بدنی‌ایران
عموم ورزشکاران باشگاه ورزشی ذوالفقار نکا مهنرند
انتصاب شایسته آقای منوچهر افصح وکیلی را بسمت سرپرست اداره کل تربیت بدنی استان مازندران صمیمانه تبریک عرض نمایند .
محمدعلی مهمانچی مدیر باشگاه ورزشی ذوالفقار
آ ـ ۶۷۸۴۰

شرکت ملی نفت ایران

شرکت‌ملی‌نفت‌ایران برای تامین برای تامین گارد ملی صنعت نفت به عده‌ای کارآموز در گروههای سرپرستی واجرائی باشرایط زیر نیازمند است .

الف ـ شرایط عمومی

۱ ـ ملیت ایرانی
۲ ـ متدین‌بیکی از ادیان‌رسمی کشور
۳ ـ سن حداکثر ۲۵ سال (متولدین‌سال ۱۳۲۵ به بعد)
٤ ـ ارائه‌برگ پایان خدمت وظیفه عمومی
۵ ـ ارائه‌گواهی نداشتن سوءپیشینه از مقامات دادگستری
٦ ـ داشتن بنیه قوی‌وتندرستی کامل‌و تناسب اندام طبق تشخیص بهداری شرکت ملی نفت ایران .

ب ـ شرایط خاص

۱ ـ کادر سرپرستی
ارائه گواهی قبولی سوم متوسطه
۲ ـ کادر اجرائی
ارائه گواهی قبولی ششم ابتدائی
انتخاب افراد مورد نیاز براساس آزمایش و مصاحبه بعمل خواهد آمد .

افراد منتخب برای طی دوره آموزش‌چهارماهه به آموزشگاه گاردملی صنعت نفت‌درکوت‌عبدالله (اهواز)اعزام خواهند شد .

افراد گاردد طی دوره چهار ماهه‌آموزشی از غذاومسکن و پوشاک مجانی استفاده خواهند کرد و ماهانه مبلغی بعنوان کمک معاش به آنان پرداخت میگردد .

در پایان دوره کارآموزی کسانیکه درامتحانات مربوطه‌موفق گردند باستخدام شرکت درخواهندآمدواز مزایای کارکنان روزمزد شرکت در نادرهای اجرائی‌و سرپرستی استفاده خواهند نمود .

از افراد منتخب قبل از شروع‌دوره کارآموزی تعهدات زیر اخذ میگردد :

۱ ـ ضمانتنامه رسمی بمبلغ۵۰۰۰۰ ریال (پنجاه هزار ریال) بمنظور تضمین انجام تعهداتی که‌درقبال شرکت بعهده گرفته و یا خواهند گرفت .
۲ـ۱۰ سال خدمت در گارد صنعت نفت‌درمحل‌هائی که شرکت تعیین‌میکند.

داوطلبان واجد شرایط میتوانند باهمراه داشتن‌اصل‌فتوکپی مدارک‌مربوطه وشناسنامه عکسدار ودوقطعه‌عکس٤×٦ همه روزه بین ساعات ۸ تا ۱۱ صبح غیر از روزهای جمعه و تعطیل تاپایان دیماه ۱۳۵۰ بمراکز زیر مراجعه نمایند .

الف ـ تهران ـ اداره کل استخدام و کاریابی شرکت ملی نفت‌ایران ـ خیابان کاخ شمالی ـ بالاتر از بلوار الیزابت ـ شماره ۷٦
ب ـ اهواز ـ روابط کارکنان شرکت‌ملی نفت ایران

روزهای آزمایش و مصاحبه در موقع ثبت نام باطلاع متقاضیان رسانیده خواهد شد .

آگهی تشکیل مجمع همکانی‌عادی

مجمع همگانی عادی سالیانه شرکت سهامی خاص کارخانه چای‌لاهیجان تو کلی بطور فوق‌العاده در ساعت ٤ بعد ازظهر روز پنجشنبه نهم دیماه سال یکهزار و سیصد و پنجاه شمسی در محل کارخانه شرکت تشکیل و دستور جلسه بقرار زیر است :

۱ـ تصویب ترازنامه سال ۱۳۴۹
۲ـ انتخاب بازرسان شرکت .
۳ـ اجازه تقسیم سود
٤ـ شور در اطراف امور جاری شرکت

از کلیه دارندگان سهام شرکت دعوت میشود که بارعایت ماده ٤۸ اساسنامه عین سهام یا کوپن سهام را بدفتر شرکت تسلیم و رسید دریافت دارند .

رئیس هیئت مدیره و مدیر عامل شرکت ـ حاج سید نعمت‌اله توکلی
آ ـ ۲۷۷۶۱

گمشده

از محمد تقی اسدی (عکس بالا) ۱۸ ساله از اول مهرماه خبری نیست هر کس اطلاعی از نامبرده دارد خیابان قزوین انتهای سه راه آذری خیابان ۱٦ متری امیری کوچه حاج حسینی پلاک ۹ خبر دهد .

آگهی استخدام رسمی

وزارت کشاورزی طبق مفاد قانون استخدام کشوری ۲نفررا از طریق امتحان‌ومسابقه ومصاحبه برای خدمت درتهران بشرح ذیل استخدام میکند:

ردیف	عنوان شغل	حداقل شرط‌تحصیلی لازم	تعدادموردنیاز	گروه‌موقت‌شغل
۱ـ	کارشناس امور اداری	تسلط کامل به‌زبان انگلیسی‌لیسانس ۱ نفر در رشته علوم اداری یا لیسانس‌و گذراندن دوره تخصصی علوم‌اداری .		٦
۲ـ	انباردار	گواهینامه قبولی سال سوم متوسطه و گواهینامه قبولی امتحانات ادواری سال ٤۹ ۱ نفر		۲

در صورتیکه داوطلبان مستخدم رسمی دولت باشند بشرطی میتوانند در امتحانات مشاغل فوق شرکت کنند که موافقتنامه سازمان متبوع خود را همراه تقاضانامه ارسال دارند داوطلبان واجد شرایط میتوانند فرم زیر را تکمیل کرده با دو قطعه عکس ٤×۳ و برگ خاتمه خدمت یا معافیت دائم و عین گواهینامه قبولی امتحانات ادواری سال ٤۹ خودرا (برای متقاضیان شغل‌انبارداری)حداکثر تا تاریخ ۲۰ر۱۰ر۵۰ با پست سفارشی به نشانی‌دفتر آموزش وزارت کشاورزی واقع در میدان کندی ارسال نمایند .

بمدارکی که بعد از آن تاریخ به پست تحویل‌داده شود ترتیب‌اثر داده نخواهد شد پروانه ورود بجلسه امتحان و مسابقه کارشناسی که در آن‌تاریخ و محل برگزاری امتحان مندرج است در تاریخ ۲۹ر۱۰ر۵۰ درمحل فوق تسلیم میگردد از داوطلبان‌شغل انبارداری واجد شرایط جهت‌شرکت درجلسه مصاحبه کتبادعوت بعمل خواهدآمدوگواهینامه‌های داوطلبان زائد براحتیاج برای صاحبانشان عودت داده میشود م‌الف ۱۲۳۰۲

وزیر کشاورزی

برگ درخواست

نام خانوادگی	نام	نام پدر
شماره شناسنامه	محل صدور	تاریخ تولد
اخرین مدرک تحصیلی	وضع نظام وظیفه	شغل مورد تقاضا
نشانی : شهر	خیابان	کوچه
شماره منزل	شماره تلفن	

امضاء داوطلب

طرح جدول از : ف ـ جلوه

جدول کلمات متقاطع

شماره ۵۲۱۷

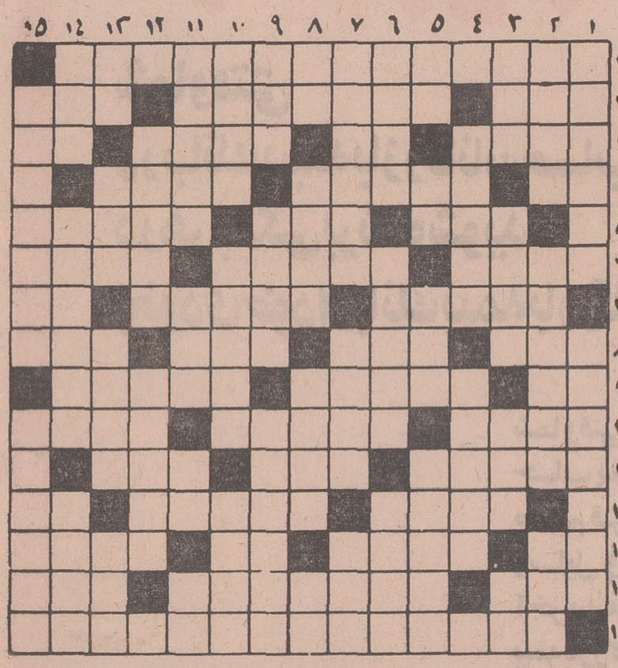

افقی :
۱ ـ از آثارمعروف اسکار وایلد که به فارسی نیز ترجمه شده است ۲ـ از عناصر اربعه ـ وسط و حد فاصل ـ پایان هرچیز ۳ـ از مردم گیلان ـ فلزی‌است ـ زورگو و قلچماق ـ مزه نارس ٤ـ نیم تنه کوتاهی مناسب برای شلیته ـ از کشور های خاور نزدیک ـ از خدایان یونانی که همان مرکور رومیهاست ۵ـ مزاحمت طلب از قفا انجام میدهد ـ بی‌رمق ـ برای‌تابستان جای مناسب‌تری‌است ٦ـ از معروفترین آثار ویلیام‌شکسپیر ـ ازدست نشان دارد و برسر نشینند ـ حق‌و حساب ۷ ـ بیماری تابستان ـ شور و غوغا ـ مایه‌اصلی آهنگ ۸ـ میان خواب و بیداری ـ مال قلب عاشق بدیدن معشوق شدید می شود ـ واحد ارتشی ـ بهشت ۹ـ تردید ـ تارگی ـ کاری که از دکتر و دوا توقع داریم ۱۰ـ حالا دیگر سکرتر شده است ـ از انواع شیره گیاهی است که بصورت تسبیح هم در می آورند ـ لباس‌پوشیده ۱۱ـ فلز لغزان ـ دوروئی و نیرنگ ـ تیز و برنده ۱۲ـ چسبنده تراز همه ـ باآب دیده‌اش سنگ سراچه دل سفته‌اند ـ تک‌خال۳ـ آب بسته ـ پیک سلیمان بود ـ چیزی نمانده بود که آقا شود ـ معمولا از آنها که دوستشان نداریم داریم ۱٤ـ جامه ژنده ـ از اقوام کره ارض در منظومه شمسی ـ حرف سئوال ۱۵ـ خانم نویسنده‌فرانسوی که قوزک‌پایش را شهرتی داد و چندی پیش درگذشت .

عمودی :
۱ـ بربارش چوبدستی بکوبید تا هیچ شود ـ خیره و لجباز ۲ـ ترسناک ـ اختراع او از وسایل سرگرمی شماست ـ خالی از هواباشد۳ـ نمونه‌ـروزآغاز ـ مظهر نور وگرمی ـ آب‌برآتش زند ٤ـ از شهر های هندوستان ـ راه پیمای‌آسمانها ـ مقدمه‌ای برهمه بیماریها ـ گرفتن از راه هوا ـ از سبکی بی پروبال می پرد ـ هشیار است و خفته نیست ٦ـ طرف راست ـ قلبش صاف و بی‌غل وغش است ـ خواهش نفس ۷ـ دوران تجدید حیات ادبی و هنری در اروپا ـ مال آهو خانم معروفتر شد ـ از انواع کبک ۸ـ رمق ـ ناحق و حقه‌باز ـ کافه‌ای برای‌جمع‌شدن گپ‌زدن ووعده گذاشتن ـ یکی راچندتا میکند ۹ـ پیشی ـ از بنادر فرانسه ـ دست برزمین‌و پادر هوا ۱۰ـ بازیچه‌ای برای انگشت ـ عروس میگرفت تا رخساره بنماید ـ فطورتر و استخواندارتر از کاغذ ۱۱ـ از معروفترین انواع الاغ ـ ضربه غیر فنی‌پا ـ همراهی‌را میرساند ـ بالانشین۱۲ـ دلی‌که‌به‌آسانی رامنشود ـ فیلسوف معروف آمریکائی درفن نوزدهم ۱۳ـ مطرب کف‌برآن میزند ـ یکی ازسه پسر فریدون ـ بافنده ـ برق منزل شما اگر سه تا نداشته باشد حتما یکی دارد ـ ۱٤ـ رسوائی‌وبی‌آبروئی ـ دوری کردن ـ مهمترین شعبه نژاد سفید ۱۵ـ پایداری ـ ولایت رستم .

حل جدول شماره ۵۲۱٦

زندگی قصه میسازد

متولدین خردادماه، شوهرم را از دستم میگیرند!

زن سی و چند ساله‌ای که همراه شوهرش برای دادخواهی و مراجعه بدادگاه حمایت خانواده آمده است، پیداست که بیسواد هم نیست ، با بغض و چشمان اشك آلود میگوید : خانم تعجب نکنید ، که چرابعد از ۱۲ سال زندگی مشترك و وجود ۳ بچه قدو نیم‌قد تصمیم بجدائی گرفته‌ام . حالا دیگر کاملا مطمئنم که شوهرم بمن خیانت میکند . چند روز پیش اورادیدم، توی خیابان تخت‌جمشید ، یك خانم شیك و سلمانی رفته هم بغل دستش نشسته بود . من مطمئنم که این زن معشوقه شوهرم است و حتما هم متولد خردادماه است .

خانم وقتی حیرت مرا می بیند با خشم می ـ گوید :

ـ من هر هفته ، مجله‌ای را که فال مفصلی دارد میخوانم ، باور کنید بیشتر هفته ها توی فال شوهرم نوشته که با متولد خردادماه اوقات خوشی را خواهید گذراندمن خودم متولد بهمن هستم پس حتما منظورش یك زن دیگر است . خانم ، من امتحان کرده‌ام ، صد دفعه دیده‌ام فالهای خودم‌درست درآمده . یعنی اگر نوشته نامه‌ای دریافت می کنید ، حتما نامه خواهرم از شیراز آمده است .

بعلاوه اصلا کاملا حس می کنم که شوهرم‌دیگر محبت گذشته را ندارد .

و به آرامی اشکهایش را پاك میکند .

شوهرآرام‌ما را نگاه می کند و میگوید: ،خانم، شما بگوئید چه کنم ، ایکاش این مجله‌ها فکر اینطور خواننده‌هایشان را میکردند و کمتر آن دروغها را سرهم میکردند . باور کنید ، روزگار من و بچه‌هایم از دست این فکر ها سیاه شده است . اگر در فال من نوشته باشد : «در این هفته پولی میرسد .» بلایی بروزگارم می آورد که : پس پولها را چه کردی . یا اگرنوشته باشد نامه‌ای بدستت میرسد : که دیگر وای بحالم. منهم فکر می کنم ، حالا که این زن بااستدلال‌ودلیل رفتارش عوض نمیشود همان بهتر که از هم جدا شویم ...

***

توی حیاط دادگستری ، زن و شوهری که پیدا بود هنوز حرفهایشان را با هم تمام نکرده‌اند ، توی ماشین نشسته بودند و هنوز با حرارت جروبحث می ـ کردند . ظاهرا گفتگوی من وخانمی ، در دو سه‌قدمی آنها توجهشان را جلب کرد و با همهٔ عصبانیت آنها و حیرانی من ، مرا به حکمیت خواندند که :

ـ ترا بخدا شما قضاوت کنید .

خانم که فوق دیپلم دارد و شوهر که لیسانس در شیمی است ، همه گرفتاریشان ، سرتربیت بچه‌شان است .

خانم با مهربانی میگوید :

ـ من و شوهرم جدا همدیگر را دوست داریم ولی فکر می کنم ، بهتر است از هم جدا شویم چون‌دختر کوچولوی ما بیش از این دچار نظرات مختلف نشودو آخرش هم نفهمد که چه کاری خوبست و چه کاری بد.

من و پدرش که جای خود داریم ، پدر و مادر شوهرم و دو برادر و یك خواهر شوهرم که با مازندگی می کنند ـ والبته میدانم که همه‌شان «فریبای» ٤ ساله را دوست دارند ـ نزدیك است این بچهٔ بدبخت‌رادیوانه کنند .

بچه ٤ ساله را از هر بازی و شیطنتی منع می ـ کنند ، توقع دارند دائم یك گوشه بنشیند و مثلافکر کند . اگر من یکبار فریبا را دعوا کنم ، همه می‌ـ ریزند سرم که چرا دعوایش کردی ، اگر یکبار قربان صدقه‌اش بروم ، همه میگویند : چرا بچه را لوس‌میکنی. از دست دخالتهای عجیب و غریب خانواده شوهرم و شرم و حیای شوهرم دارم دیوانه میشوم . فکر کرده‌ام حالا که امکان داشتن خانهٔ جداگانه نداریم، بهتر است من جدا شوم و فریبا را خودم بزرگ کنم.یا فریبا را آنها بزرگ کنند که اقلا یك روش معینی‌برای تربیت بچه در پیش گرفته شود .

شیرعلی

پیرترین پدر خانواده در جهان

شیرعلی پیر ترین مرد خانواده در جهان که در شوروی زندگی می کند، یکصدو شصت‌سال عمر کرده است و در تمام این مدت به چوپانی مشغول بوده ولی حالا دیگر نمیتواند آنطورکه باید رمه خود را شبانی‌کند و در جستجوی‌کسی است‌که در آبکار او را یاری دهد. شیرعلی امروز طی‌یك‌گفتگوبا خبرنگار خبرگزاری تاس راز طول عمر خود را در چند جمله خلاصه کرد او گفت :

زندگی در ارتفاعات و محیط سالم ، خوش آب و هوا یکی ازعوامل درافزایش طول عمر هستند . و افزود که در کنار این عوامل حتی‌ـ المقدور باید شاد بود ، بجای گریستن خندید و از زندگی لذت برد . شیرعلی گفت : در تمام عمر طولانی خود، صبح زود با طلوع خورشید از خواب بیدار شده و غروب به بستر رفته است . و مواد غذائی که مصرف کرده است ، شیر ، پنیر و سبزیجات و میوه بوده‌اند و فقط بعضی اوقات آن هم باندازه کم ، از گوشت استفاده کرده است .

شیر علی بنا به گزارش خبرگزاری تاس‌درسال۱۸۰۵ درناحیه‌ای بنام برزدان در آذربایجان شوروی در غرب دریای خزر متولدشده است و تمام عمر خود را در زادگاهش که ۱۷۰۰ متر از سطح دریا ارتفاع داردزیسته است و فقط چند بار برای اقامتی کوتاه به مسکو، سفر کرده است .

پدیکورو مانیکوردر آرایشگاههای مردانه‌تهران

آقایان به ناخنهایشان پرداخته‌اند!

آقا ، درحالیکه سر را بدست‌استاد سلمانی سپرده ، پارا دردامن خانمی جوان‌گذاشته‌است تاناخنهایش را آرایش کند .

مردهای تهرانی نیز بمخودشان پرداخته‌اند ـ اگر از سویی نسل جدید در کار پوشاک نوآوریهای چشمگیر بکار می‌زند ، نسل قدیم هم بالاخره‌تازگیهایی درکارآرایش پیدا کرده است و بهمین جهت عده‌ای‌از آرایشگران‌بفکر افتاده‌اند تاوسایل آرایش آقایان را ازهمه لحاظ آماده کنند .

تاچندی قبل مانیکور و پدیکور، فقط متعلق به خانمهابود و آنها بودند که وسواس عجیبی در زیبا نگهداشتن ، ناخنهای دست وپای خود داشتند واز هر فرصتی برای تمیزی و صافی ناخنهای خود استفاده میکردند و به سوهان کشیدن و پاك کردن پوستهای زائد اطراف ناخن‌خود می‌پرداختند .

اما کم‌کم تبمانیکور و پدیکور به آقایان هم سرایت کرد و آنها هم برای زیبائی ناخنهای دست و پای خود به آرایشگاه ها مراجعه‌کردند و آرایشگران هم که منتظر چنین فرصتی بودند این وسیله مورد علاقه آقایان را فراهم کردند .

در تهران ،در حدود شش‌سالن آرایشگاه وجود دارد که بجز اصلاح‌سروصورت‌آقایان بمانیکور وپدیکور ناخنهای آنها میپردازند و جالب‌اینکه کارگران این آرایشگاه ها که مسئول مانیکور و پدیکور آقایانند از خانمها هستند . موقعی که آقائی، برای اصلاح سر و صورت ، زیر تیغ‌سلمانی نشسته است ، خانم مانیکوریست بمناخن های دست و پای مشتری می ـ پردازد .

یکی‌ازاین آرایشگاه‌ها درشمیران وبقیه در خیابانهای عباس‌آباد، شاهرضا و پهلوی قرار دارد .

اولین آرایشگاهی که بمانیکورو پدیکور آقایان پرداخت ، در یکی از خیابانهای عباس آباد ،واقع است وازچهار سال قبل شروع کرد.

بعد بتدریج در چند آرایشگاه دیگر هم اقدام به اینکار کردند.

مشتریان این آرایشگاه ها ،اکثرا مردان میان‌سال بین سی تا پنجاه سال هستند .

اما بتدریج که مانیکور وپدیکور در آرایشگاه های مردانه زیادشد، جوانان هیجده تا بیست و پنج ساله هم بتدریج جزومشتریان این آرایشگاه ها شده‌اند یکی از خانم های کارگر آرایشگاه میگوید :

مراجعه آقایان برای مانیکور کردن، روزبروز زیادتر میشود و دست کم هر روز بین ده تا بیست نفر از آقایان برای مانیکور وبین سه تاهفت نفر برای پدیکور بما مراجعه‌میکنند .

مبلغی که‌آقایان برای اصلاح‌سر وصورت‌و مانیکور و پدیکور می‌ـ پردازند در حدود دویست وپنجاه تا چهارصد ریال است که بیشتر این مبلغ برای پدیکور است .

پدیکور که عبارت از گرفتن ناخن پا، برطرف کردن‌پوست های زائد اطراف ناخن و شستن وتمیز کردن انگشتان پا میباشد ، مبلغ یکصد و پنجاه ریال برای‌آقایان خرج برمیدارد.

یکی دیگر از همین خانمهای آرایشگر تعریف میکرد که بعضی از این آقایان در یک هفته دوبار برای مانیکور کردن دست خودبه آرایشگاه می‌آیند و چنان به‌اینکار علاقمند شده‌اند که حدی بر آن متصور نیست .

بایکی از آقایان که درآرایشگاه مشغول اصلاح و مانیکور کردن دست خود بود به صحبت نشستیم و این آقا چنین گفت :

اولا که نظافت دست و پا یکی ازوظایف اصلی است . درثانی‌چه عیب دارد که مردان هم دارای ناخنهای تمیز و مرتبی باشند ، ثالثا ، چه بهتر از اینکه خانمی، باظرافت هرچه تمامتر دست وپای مردی راآرایش‌کند.این‌آقاهمچنین گفت :

من که توسط یکی از دوستانم به این آرایشگاه آمدم در وهله اول ازاینکار احساس ناراحتی کردم، ولی حالا چنان به‌این کار علاقمند شده‌ام که هر هفته برای مانیکور کردن ناخنهای دستهایم و هردو هفته یکبار برای پدیکور ناخنهای پاهایم به این آرایشگاه می‌آیم واز اینکار احساس آرامش میکنم .

بهر حال تب مانیکور و پدیکور، آقایان را فرا گرفته و استقبالی که ازاین آرایش میشود ، نشان میدهد که مردان بیشتری درآینده به آرایش ناخنها توجه خواهند کردواین موضوع ، بخصوص در زمانی که اکثر جوانان از آرایش سرو صورت خود خودداری کرده و کمتر به آرایشگاه مراجعه می‌ـ کنند، برای آرایشگران فرصتی است تا کمبود دخل‌شان راتامین

پرونده خصوصی

خانم «بوتو» ایرانی است

خانم «بوتو» همسر آقای ذوالفقار علی بوتو رئیس جمهوری پاکستان ملیت ایرانی دارد . خانم بوتو دختر یکی از بازرگانان اصفهانی است‌که سالها پیش ازایران‌به هند مهاجرت کرده بود . از روسای جمهوری پاکستان تاکنون دو نفر همسر ایرانی داشته‌اند ، اسکندر میرزا و پرزیدنت بوتو .

پدر ، مادر و دختر هنرمند

فرشته مهبان‌ستاره‌تلویزیون و منشی سابق«اختاپوس» دختر فرخ‌لقا هوشمند ، هنرپیشه تئاتر و تلویزیون است. جالب است‌بدانیدکه پدرفرشته‌مهبان، یعنی آقای هوشمند هنرپیشه و گریمور است ، هوشمند و همسرش فرخ‌لقا چند سال در شیراز باتفاق روی صحنه بازی میکردند.

خانواده هنرمندان

فرنگیس فروهر ، ستاره فیلمهای ایرانی و ژاله فرحزادی ، خواننده تلویزیون . بایکدیگر نسبت خواهری دارند ، فرنگیس فروهر ، همسر جهانگیر فروهر هنرپیشه سینمای ایران و ایفاگر نقش «مستر کاف» در سریال اختاپوس است . در ضمن جهانگیر و فرنگیس ،پدر و مادر لیلا فروهر هنرپیشه خرد سال سینمای‌ایرانند وجالبتراز همه اینکه فرنگیس و ژاله‌هردو دختران مرحوم کریم فرحزادی یکی‌ازقدیمی‌ترین نوازندگان خوب‌هستند.

شهلا کیست ؟

شهلا ستاره سینما را می‌شناسید . ولی جالب‌است بدانید که نام واقعی شهلا «قدرت‌زمان وفادوست» است. وی همسر اسماعیل ریاحی ، کارگردان سینماست و به همین جهت بنام «شهلا ریاحی» شهرت یافته است . خانواده ریاحی با خانواده قدکچیان نسبت خویشاوندی دارند.

برادر زن و شوهر خواهر

خانم موسوی همسر آقای دکتر موسوی نماینده شبستر تبریز در مجلس شورایملی و نایب رئیس کانون وکلا ، خواهر آقای دکتر موثقی جراح و نماینده مجلس شورایملی است .

جالب است بدانید که شوهر خواهر ، یعنی آقای دکتر موسوی ، قائم مقام لیدر فراکسیون پارلمان حزب مردم‌است و برادر زن ، یعنی آقای دکتر موثقی ، عضو حزب ایران نوین است .

فال این هفته

برج سنبله — برج اسد — برج سرطان — برج جوزا — برج ثور — برج حمل

زن من زندگیش را از روی صفحات فال مجلات تنظیم می کند و هر چه در فال خودش بخواند صحیح می پندارد . عکس بالا سر صفحه فال یکی از مجلات زنانه فرانسوی را نشان میدهد .

ستاره بخت شما

فروردین ـ اگر واقعا اورا دوست دارید بهتر است برای ازدواج اقدام کنید. مراقب باشید مخالفین از حرفهای شما اتخاذ سند نکنند . یکی از اطرافیان برای شما فداکاری می کند حادثه غیر منتظره‌ای در پیش نیست .

اردیبهشت ـ یک‌برسی‌ومروردر مورد گذشته موجب می شود جدی‌تر باشید . از شخص مورد علاقه هدیه جالبی دریافت میکنید .

خرداد ـ دروعده‌گاه همیشگی اورا ملاقات می‌کنید . گرفتاری جزئی‌که اکنون دارید آنقدر مهم نیست که شما را از فعالیت بازدارد . پول‌قابل‌توجهی بدستتان میرسد مراقب سلامت خود باشید .

تیر ـ ستارگان مژده میدهند ، به‌آنچه که طالبش بودید خواهید رسید . در امور مالی از موقعیت دلخواه برخوردارید ولی این موضوع نباید شما را از هدفتان دورکند. در کنار او روز دلنشینی را میگذرانید.

مرداد ـ اگر قدری دقت کنیداز طرز گفتار وحرکات‌چهره او خواهید فهمید که چقدر دوستتان دارد . بهتر است فردا از کسی پول قرض نکنید. متولدین آبان ماه آماده هرگونه فداکاری هستند .

شهریور ـ زندگی میدان مبارزه است و شما در این‌میدان پیروز هستید . مجردهابه آرزوهای خود نزدیکتر هستند .از خوراکیهای ویتامین‌دار بیشتراستفاده کنید . متولد تیرماهخوش خبر است .

مهر ـ مجردها شخص‌ایده‌آل ودلخواه خود را پیدا می کنند . یک مسئله پیچیده دیرینه بسهولت حل می شود.بولی بدست‌میاورید، متولدین آذرماه از نظر احساس و عاطفه با شما در یک ردیف هستند .

آبان ـ جواب‌طرف‌مقابل‌امیدوار کننده و قطعی است .در راهیکه انتخاب کردیداگر ثابت قدم باشید بنتیجه مطلوب می رسید. ورزش در هوای آزاد ، جریان خون را مرتب میسازد.

آذر ـ درموردپیشنهادفریبنده‌ای که رسیده ، بهتر است حواستان جمع باشد . با شخصی که نقشی در زندگیتان بازی می‌کند روبرو می شوید . از متولدین آبان ماه دلجوئی کنید.

دی ـ توقع نداشته‌باشیددیگران مطیع محض شما باشند. فردا فرصت مناسبی‌است وبا او بتوافق میرسید . از نظر مالی در مضیقه نیستید به افراد خانه بیشتر محبت کنید .

بهمن ـ تحمل و شکیبائی شما موجب شده وضع بنفع شما تغییر کند از شخص مورد علاقه‌پیغامی میرسد و شما را بفکروا میدارد . از دوستی با متولدین مهرماه لذت می‌برید .

اسفند ـ ممکن است با او اختلاف‌نظر پیدا کنیدولی قدردانی میشود . پولیکه طلب داشتید وصول می کنید . در خانه آرامش دلخواه برقراراست .

اگر فردا روز تولد شماست

افراد خانواده با پیشنهاد شما موافقت می کنند . مقدمات کار خیری را فراهم می کنید. به خرید چیزهای دلخواه موفق می شوید . یک سفر کوتاه شیرین در پیش دارید . عشق شدیدی درراه است .

پرسهای ضربه‌ای مختلف ساخت کارخانجات

توزاشکودا

پرسهای ضربه‌ای مختلف ساخت کارخانجات توزواشکودا

به‌ظرفیتهای مختلف از ۵ الی ۲۰۰۰ تن

برای شکل دادن قطعات مختلف ازورقهای فولادی وآهن

موجود در تهران : سفارشات برای انواع مختلف دیگر قبول میشود

شرکت تجارتی ایران‌واشکودا خیابان تخت جمشید ۱۶۲ تهران تلفن ۸۲۹۴۲۷ ۸۲۵۳۶۰ تلگرافی:اشکوداورکس

تمدید آگهی مناقصه ۱۷ر۵۰

شرکت سهامی تلفن ایران قبول پیشنهادات مربوط به آگهی مناقصه خرید یکهزار عدد پست ده زوجی تیری با برقگیر وبیچ و مهره را تا تاریخ ۱۰ر۱۲ر۵۰ تمدید مینماید .

شرکت کنندگان در مناقصه همه روزه‌درساعات اداری‌میتوانند به اداره تدارکات شرکت سهامی تلفن ایران واقع در خیابان تخت‌جمشید چهار راه شیراز مراجعه و اسناد مناقصه راخریداری نمایند و تاآخر وقت اداری روز ۱۰ر۱۲ر۵۰ پاکات خود را به دبیرخانه کل شرکت به آدرس فوق تسلیم و رسید دریافت دارند پاکات شرکت کنندگان ساعت ۱۰ روز ۱۱ر۱۲ر۵۰ بازو قرائت خواهد شد . م‌الف۱۳۲۵۰۶

شرکت سهامی تلفن ایران

۲ـ۱ آ ـ ۶۸۰۸۶

آگهی انتشار کتاب

کتابهای زیر :

۱ـ سازمان و مدیریت (چاپ هشتم) تالیف دکتر علیمحمد اقتداری

۲ـ اقتصاد عمومی(جلد اول چاپ پنجم) تالیف دکترعلیمحمد اقتداری

۳ـ اصول بانکداری(چاپ چهارم) تالیف دکتر عباس صدقی

٤ـ ریاضیات در مدیریت بازرگانی و حسابداری (چاپ سوم) تالیف دکتر حسن ستاری

از چاپ خارج شده و برای فروش در قسمت انتشارات دانشکده علوم اداری و مدیریت بازرگانی دانشگاه تهران موجود است . م‌الف۱۲٤۳۶

۲ـ۱ آ ـ ۶۷۹۲۰

گفتگوی تلفنی

۳۱۱۰۷۱

ازساعت ۵ تا ۹ بعداز ظهر

● الو ، من مهندس عبدالـه‌الوند ... مغازه های لوازم‌التحریر فروشی اطراف مدارس ، کالاهای خود را گرانتر از نرخ معمول میفروشند و هیچ مرجعی هم زحمت جلوگیری از گرانفروشی آنها را بخود نمی دهد. چرا ؟

● الو ، من‌پرویزشاهبداغی... دبیرستان جلوه از آغاز سال تحصیلی ۵۰ تا بحال دبیر فیزیک ندارد، امتحانات هم نزدیک‌شده، بفرمائید دانش‌آموزان تکلیفشان چیست ؟

● الو ، من دکتر علی‌اصغر سعادت ... شرحی‌درباره یک طبیب مجاز که با داروهای گیاهی‌بیمارانش را معالجه میکند نوشته بودید کاری بماهیت امر ندارم ونظام پزشکی باید صلاحیت و یا عدم شایستگی این « حکیم » را تشخیص بدهد ولی لازم بود روزنامه در این موردهم اظهارنظری می‌کرد .

● الو من پیمان .... دیدن تصاویری ازمردم‌پاکستان شرقی ، مرا بفکرانداخت نظر خودم را بعنوان یک زن ومادر ایرانی درباره خانم گاندی اعلام کنم : واقعا ازیک زن که‌معمولا رقت‌قلب بیشتری‌داردبعید است که پای آن صحنه های دلخراش را صحه بگذارد .

● سلام من داود محسنی ... مدرک لیسانس‌هم گاهی وبال گردن آدمی میشود، بعدازگذراندن‌دوره‌لیسانس عده‌ای ازفارغ‌التحصیلان برای ورود به دوره فوق لیسانس بااشکالات‌عجیبی مواجه میشوند و آن‌معدل نمرات لیسانس است . اگر معدل ملاک است‌پس چرا ورقه لیسانس بدانشجو میدهند ازطرفی میدانیم نمره های‌امتحانی هرگز نشان‌دهنده‌معلومات ودانش تحصیلکرده ها نیست .

● الو ، من بهروز رضوی... تصور نمی کنید صاحبان سینماها در ایجاد بازار سیاه بلیط سهیم‌هستند؟، خوب است از مسئولین این تفریحگاههای تهران پرسیده شود چرا نیم ساعت قبل ازشروع‌برنامه گیشه را باز می‌کنند و بعد از یک ربع تابلوی « بلیط فروخته‌شده‌است، را جلوی چشم منتظران میگذارند ؟

● سلام من محمودامیری ... عبور تانکرها وکامیونهای سنگین از خیابان سی متری « جمال‌الحق » که گذرگاه باریکی است‌سبب ناراحتی اهالی میشود . بجاست که ورود وسائط نقلیه به این خیابان‌ممنوع شود .

● الو ، من محسن‌حریری ... شکنجه مردم غیرینگالی پاکستان شرقی رقت‌انگیز است ، دولت هندوستان که این سرزمین رااشغال کرده چرا امنیت این منطقه را تامین نمی‌کند؟

● سلام ، من ایران نمودی... خطر گرانی بلیط‌های سینما خوشبختانه رفع شد، ولی بجاست‌صاحبان سینما را ملزم‌کنند‌آسایش تماشاچیان را هم درنظر بگیرند . سالن یک سینما در جاده شمیران قدیم آنقدر سرد بود که‌عده‌ای با صدای بلند اعتراض‌می کردند .

● الو اطلاعات ، من مهندس اردشیرمحمودی... خیلی صریح باید بگویم‌تنهاچاره آشفتگی ترافیک تهران‌ـ احداث متروی زیرزمینی است و راه‌حلهای دیگر فقط خاصیت مسکن موقت دارد .

● الو ، لطفا اسمم محفوظ بماند ... با تجربه‌ای که در زمینه حمل و نقل‌کالا ومسافردارم ، مطمئنم با برخورداری ازیک‌مدیریت صحیح ، شرکت واحدنه تنها گرفتار زیان مالی نخواهد شد بلکه سود سرشاری هم خواهد برد .

● الو ، من جهانگیر .... چراغهای راهنمائی در تقاطع خیابان لالەزارنو‌ـ اسلامبول فقط چند ثانیه سبز میشود ولی هجوم عابرین پیاده مانع ازعبور اتومبیلهاست . بجاست مامووری در این چهار راه بگمارند تا رفت و آمد اتومبیلها وعابرین‌راکنترل کند .

● سلام ، خواهش می‌کنم‌اسم مرا درج نکنید ...دوهفته میگذرد که تهران دچار کمبود گوشت است، زیرا مصرف گوشت تهران که طبق آمار ۱۲۰ تن تعیین شده یازده روز است‌فقط ۴۰ تا ۵۰ تن روزانه کشتار و توزیع میشود . ضروری است باین مسئله بذل توجهی بشود.

وزیر آب و برق در مورد خاموشی تهران از مردم‌معذرت‌خواست

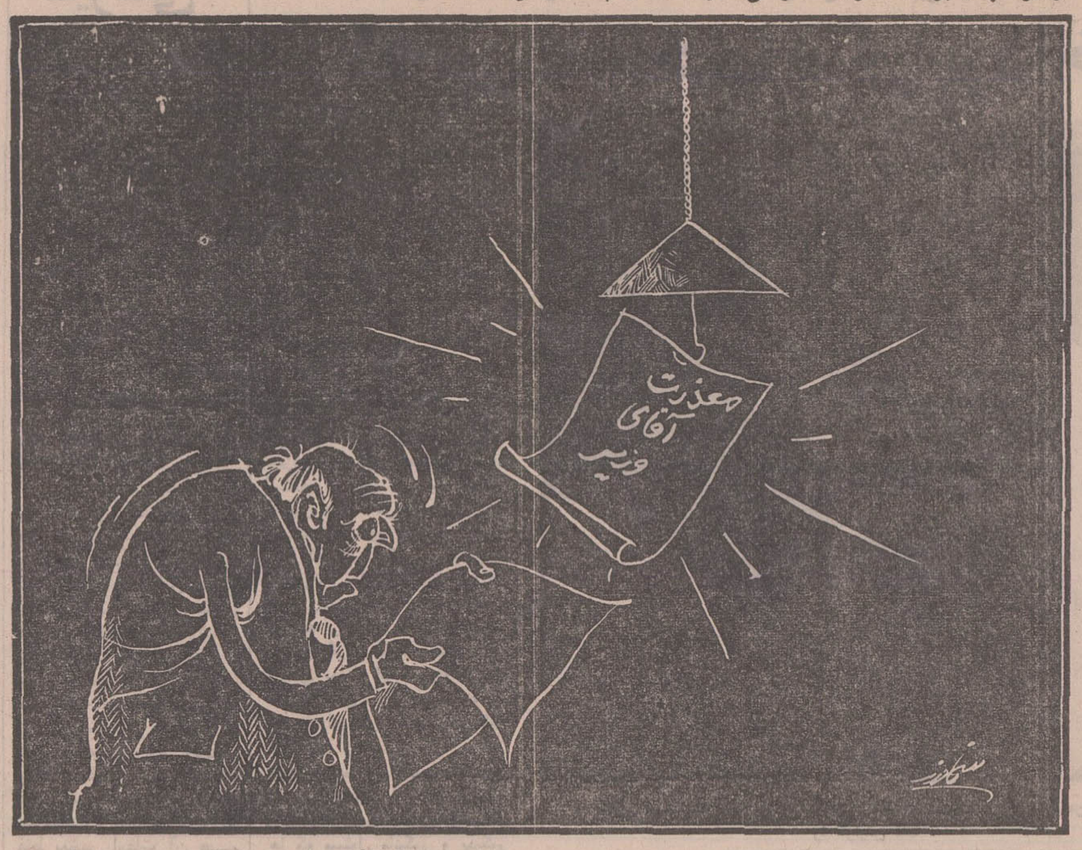

در روشنائی معذرت ، نمیشود چیزی خواند

پرسش و پاسخ

● آقا ، من هوشنگ ـ ب . دیروز آمده‌اند برق خانه مرا ،اشتباهی بجای برق همسایه قطع کرده‌اند . امروز که رفته‌ام جریان را تعقیب کرده‌ام ، با قبول اینکه اشتباه کرده‌اند ، باز هم بمن گفته‌اند باید ۵۰ ریال بدهم تا مجددا برق را وصل کنند . آخر من باین مسئولان مسئولیت نشناس چه بگویم؟
ـ بگوئید : مرحبا برانصافتان !

★★★

● آقا ، خیلی مختصر بفرمائید با گرانی‌سرسام‌آور ماهی ، و با توجه باینکه من قدرت خریدش را ندارم ، اهل و عیال بنده بجای این کیمیای دریائی چه بخورند؟
ـ حسرت !

★★★

آقا ، نوشته بودید که سیل طبس ۱۰۰۰ نفر را بیخانمان کرد . حالا برای این عده چه میکنند؟
ـ سمینار تشکیل میدهند وحرف میزنند!

★★★

آقا ، در رپرتاژ شما خواندم که اکنون‌در سراسر ایران ۹۰ هزار تریاکی مجاز وجود دارد . آخر اینهمه تریاکی ، توی مملکت چه کار میکنند ؟
ـ تریاک میکشند !

★★★

● آقا ، با توجه باینکه طبق پیشنهاد سازمان زنان، ازاین‌پس، مردهابخاطرمهریه‌همسرانشان زندانی‌نمیشوند، فکر میکنید آمار ازدواج بالا میرود !
ـ خیر آمار طلاق بالا میرود !

نامه بروز نامه

پنجمین اصلاحیه

اینک که پنجمین لایحه استخدام‌کشورتحت‌بررسی‌است پیشنهاد میکنم‌بمنظورکمک به بازنشستگان این‌نکات نیز در آن گنجانیده شود: ۱ـ کسانی که‌تقاضای بازنشستگی می‌کنند وکسر خدمت دارند، بعنوان «مساعده» پنج سال به‌خدمت آنهااضافه گردد. ۲ـ بکسانی که‌تقاضای بازنشستگی می‌کنند ولی‌به ۶۰ سالگی نرسیده‌اند حق‌بازگشت بخدمت‌داده‌شود۳ـ خانواده‌کارمندان بازنشسته‌از بیمه استفاده کنند ٤ ـ برای تحصیل‌فرزندانشان‌مزایایی‌درنظر گرفته‌شود.
۵ـ به آنهانیز برابرحقوق دریافتی‌هرسال‌عیدی‌داده‌شود.
مسعودنیا کارمند دارائی

دانشگاهی در انتظار گشایش

شخصیت فرهنگ دوستی از اهالی بابل‌که‌با صرف میلیونها ریال ، موسسات عام‌المنفعه‌ای چون : دبستان ، دبیرستان ، بیمارستان ، بانک خون ـ پرورشگاه، انستیتو تکنولژی و سرانجام یک دانشگاه آبرومند در شهرستان‌بابل احداث‌کرده، اکنون دراثر یک بیماری قلبی زمینگیر است تنها آرزوی این انسان گرامی‌اینست‌که وزارت علوم ، دانشگاه نوبنیاد او را افتتاح نماید.
احمدصابر ـ قاضی‌دادگستری

کمك میخواهد

جوانی هستم ۲۷ ساله ، دیپلمه‌ریاضی ، در ۱۲ سالگی مبتلابه بیماری فلج شدم .پدرم که نمیتوانست مرا به اینحال ببیند همه‌دارودارخودرا برای معالجه‌ام فروخت‌ولی متاسفانه نتیجه‌ای عایدنگردید. ناراحتی پاازیکسو وبیکاری‌و تنگدستی از سوی دیگر موجب میشود تاهر دقیقه‌ای راکه‌در کنج‌خانه می‌گذرانم هزار سال احساس کنم . انتظار دارم کسانی که می‌توانند کمک کنند ، بخاطر خدا یاریم دهند.
امراله رحیمی صادق
اطلاعات ـ افراد خیری

که مایل به کمک باین جوان هستندمیتوانند ساعت ٦ بعداز ظهربا تلفن ۳۱۱۰۷۱ روزنامه اطلاعات تماس بگیرند.

پاسخ به کوته‌فکران

ازکوته فکری و تهی مغزی پاره‌ای رهبران کاذب عرب که به لافزنی روزگار می‌گذرانند باید گفت :

شاهدوستی و میهن پرستی مردم ایران «با خون در بدن شد و باجان‌بدر رود» بنابراین هرکس ازروی‌نادانی نگاه چپی بما بکند پشیمان خواهد شد.
مزدک خوارزمی

تغییر خط اشتباه است

مهمترین دلیل موافقین تغییر خط فارسی‌اینست‌که درفارسی اعراب بصورت‌حروف درداخل کلمات‌گنجانیده‌نمیشود درحالی که میدانیم هر زبانی نقایصی داردکه مربوطبه‌خودآن زبان است .مگرخط‌غربیها با داشتن حروفی که خوانده نمیشود و تعداد آنها کم نیست و یا چند گونگی تلفظیک‌حرف صدادار کم مشکل ایجاد میکند . چرا خود آنها که ما تشنه همانندی با آنهاهستیم،در صدد اصلاح املای زبان خود نیستند.

اغلب کسانی‌که سنگ تغییر خطرا بسینه میزنند یا بازبان خارجی آشنا نیستند و یا اگر هستنددر مورد نقایص خط و نوشتن‌درزبانهای خارجی‌دقت کافی نکرده‌اند .
محمدبیگلربیگی ـ دبیر زبان پارسی

جدول

دگرگونی هائی که در روزنامه اطلاعات بوجود آمده‌ستودنی است و میتوان اذعان کرد که علاوه بر قسمت اخبار و سایر مطالب ارزنده،روزنامه بصورت یک نشریه‌کامل‌و جامع‌درآمده است. این کامیابی را به مدیر محترم‌و سردبیر و کارکنان آن روزنامه تبریک میگویم وضمنا تقاضا دارم ، جدول را کمی آسانتر تهیه نمایند.
محمدچهرمنما ـ دانشجوی پزشکی

نوشته‌خوانندگان

از : حسینقلی مستعان

تبعیض،میلیاردرو فقیر میسازد

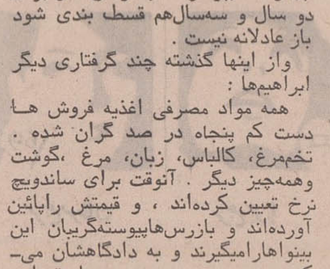

حسینقلی مستعان

ابراهیم پریروز پیش من آمد . می‌پرسید که چه خاک برسرش بریزد !.. و من از روزنامه ، از خوانندگان عزیز و از متصدیان دستگاهها و مسئولان کار ها میپرسم که ابراهیم ها واقعا چه‌خاک برسر خود بریزند ؟

سرگذشت ابراهیم را و شکایت اورا در این سطور خلاصه میکنم :

او با سه مرد دیگر ، چهار نفر یک مغازه آغذیه‌فروشی، در یکی ازخیابانهای درجه سوم شهر کما بیش نزدیک یک سینمای درجه دوم دارند و من خوب و بی هیچ تردید میدانم که هریک ازآنها فقط روزی ده بیست تومان از این مغازه داری درآمد دارند که بزحمت معاش اهل و عیالشان را کفایت میکند.

تا سال گذشته چند دفعه در سال ناچار بودند مقداری از این درآمد ناچیز را روی هم بگذارند برای پرداخت‌عوارض‌ومالیاتها . گذشته از چهارصد وبیست تومان کرایه مغازه و ماهی دویست و پنجاه تومان پول برق و آب.این‌پولها راهم می‌پرداختند: هر سال درحدود هزار تومان عوارض شهرداری ،هر سال چهار صدوبیست تومان (به میزان اجاره بهای مغازه) مالیات رسومات‌برای آنکه بتوانندآبجو بفروشند ! وهرسال‌درحدود چهار صد تومان مالیات ..

امسال ناگهان این مالیات شش برابر شد . چهار صد تومان شد دو هزار و چهارصد تومان وفاجعه بزرگتر اینکه این افزایش عجیب ، عطف به ماسبق هم شد یعنی وزارت دارائی مقرر فرمود که مالیات از سال ٤٦ ببعد به این‌ماخذ وصول شود ، درنتیجه ناگهان و یکجا چهار برگ اخطار شدیداللحن برای ابراهیم فرستاده شد و وحشت درزندگی اوانداخت ، درحدود ده هزار تومان بایدپول‌بدهد وفورا هم‌باید بدهد وگرنه فرمان های مالیات به اجراء گذاشته میشود و معنی این اجرا نابود شدن هستی ابراهیم و سه رفیق اوست که همانندان بسیار در شهردارند . گفته شده بود که بدهکاران میتوانند قسط‌بندی کنندامامتصدیان‌امور برای‌دریافت مالیات اضافی چهار ـ پنجساله فقط سه ماه‌مهلت میدهند. فقط تا آخرسال، در سه چهار قسط سه هزار تومانی ! ابراهیم گریه میکرد میپرسید که چه کند! اکنون‌من میپرسم ، بعنوان یک نویسنده که پنجاه سال شریک غم و شادی‌مردم بوده و زندگانی مردم را تشریح کرده است میپرسم که اینها یعنی چه ؟ وقتی که‌ابراهیم برگ های اخطار را جلو من گذاشت دود از سرم برخاست و این پرسشها در ذهنم ردیف شدند:

۱ـ درکجای دنیا و چه وقت سابقه داشته است که ناگهان یک مالیات پنج شش برابر شود ؟

۲ـ بر فرض که مالیاتی این چنین غیر منصفانه وضع شود چرا باید عطف به‌گذشته‌شود . خوددارایی مقرراشته بودکه‌اصناف کوچک‌بی‌دفترسالی چهار صد تومان بدهند وچند سال هم‌بود که مرتبا ماهی پنج در صد به این‌مبلغ اضافه‌میکردومیگرفت . بچه‌دلیل ناگهان این مالیات شش برابر شد ؟

و چرا باید این کاسب های خرده‌پا این‌اضافه سهمگین را از پنج سال‌پیش بپردازند؟

۳ـ بفرض محال که این افزایش ، عادلانه وقانونی باشد کدام انصاف و عدالت حکم میکند که این کاسب یک چنین مالیات سنگین‌چند ساله را درسه چهار ماه بپردازد ؟ بنظر من اگر برای دو سال و سه‌سال‌هم قسط بندی شود باز عادلانه نیست .

واز اینها گذشته چند گرفتاری دیگر ابراهیم‌ها :

همه مواد مصرفی اغذیه فروش ها دست کم پنجاه در صد گران شده . تخم‌مرغ، کالباس، زبان، مرغ ،گوشت وهمه‌چیز دیگر . آنوقت برای ساندویچ نرخ تعیین کرده‌اند ، و قیمتش راپائین آورده‌اند و بازرس‌هاپیوسته‌گریبان این بینواهارامیگیرند و به دادگاهشان می‌کشندو جریمه ، جریمه ، پنجاه تومان، ۸۰تومان، ،صدتومان!.ودر همان‌موقع‌در رستوران های نزدیک و دور یک لقمه غذاراکه منتها به اندازه دوساندویچ دو تومانی مقدار و ارزش غذائی دارد ، سی‌تومان و چهل تومان‌میفروشند!

برای فروش‌آبجودراغذیه فروشی‌ها فقط هر بطری‌یک ریال سود تعیین کرده‌اند ، درصورتیکه اینها هزینه‌هایی برای خنک کردن آبجو دارند و چه بسیار که از هر جعبه آبجو ضمن نقل وانتقالیا درون یخچال سه چهاربطری میشکند و آبجویش میریزد و در نتیجه نه فقط سودی عاید فروشنده نمیشود، بلکه زیان هم میکند ..اما دو سه روز یکدفعه آقائی با ریخت حق‌بجانب به مغازه این موجود بدبخت توسری‌خور میاید ، با حجب و مهربانی یك‌آبجو میخواهد و همینکه فروشنده یک ریال بیش از نرخ ناروای شهرداری دریافت کرد برگ اتهام را به سینه او می‌چسباند.روز بعد اخطار دادگاه میرسد و دادگاه ابراهیم و امثال‌اورا هشتاد تومان جریمه میکند . اما همین آبجو دررستوران ها بتفاوت بین سی ریال تا صد و پنجاه ریال فروخته میشود و شهرداری کاری به کارشان ندارد !

فرمایش ها و فشار ها باینجا ختم نمیشود : سالی‌یکی‌دودفعه‌دستور اکید تعمیر مغازه ،سالی‌چند دفعه ایرادگیری های بهداری ، و خلاصه آنکه پیوسته سر و کله ماموران رنگارنگ دولت و شهرداری در مغازه پیدا میشود ! وچه بسیار روزها که کارکنان مغازه به‌اندازه روزی ده بیست تومان هزینه زندگی بخور نمیرشان نیز در دخل مغازه پیدا نمیکنند.

خواهش میکنم هیچیک از اینها را تکذیب نکنند . گذشته از آنکه ابراهیم آدم کاملا راستگوئی است ، من همه اوراق فرمانهای بدبختیش را شخصا با منتهای حیرت دیدم : اخطار های مالیات شش برابر ، برگ های عوارض شهرداری ، رسید مالیات رسومات ، برگهای جریمه های هشتاد تومانی و خرج های دیگر ، و چشم گریان این موجود زحمتکش‌مفلوک‌که‌چگونه کسبش را بگرداند و چگونه زندگیش‌را اداره کند !

و یک پرسش دیگر :

چرا دستگاه‌ها خلاف خواسته‌همیشگی رهبر بزرگ کشور مردم را ناراضی و ناراحت میسازند ، وچرا اینهمه تبعیض که یک مغازه‌دار را میلیاردر میکند ، و دیگری را به خاک سیاه مینشاند؟

روابط‌عمومی توضیح‌میدهد

● روابط عمومی وزارت آموزش و پرورش در مورد مطلب مندرج در شماره ۱۳۶۷۳ ستون گفتگوی تلفنی روزنامه می‌نویسد :

«طبق ضوابط وزارت آبادانی و مسکن ، شرکت های تعاونی مسکن برای مالکیت زمین باید قبلا ۲۰٪ هزینه طرح ساختمان خود را نقدا بپردازند . ولی باوجود اینکه مهلت مقرر دوبار تمدید شد فقط ۵۰۰ نفر از شرکای شرکت تعاونی مسکن آموزش و پرورش پیش‌قسط تعیین شده را پرداخته‌اند شرکت ناچار طرح ساختمانی خودرا برمبنای هزینه های پرداخت شده این عده تهیه کرده است . آموزگاران ودبیران عضو میتوانند با مراجعه به اداره تعاون برای شرکت در طرح های بعدی ثبت‌نام کنند .

تعطیل کلاس راهنمائی

کلاس اول دوره راهنمائی تحصیلی ماسوله‌ازتوابع فومن که‌دارای پنجهزار نفر جمعیت است، از طرف وزارت آموزش و پرورش بسته شده و دانش‌آموزان که‌باذوق‌وشوق سرگرم تحصیل دراین‌دوره بودندابنک سرگردان و از ادامه تحصیل محروم مانده‌اند . در تعطیل و بستن این کلاس چه حکمتی است ؟
شفیع‌دادوند و۵۵امضای دیگر

بازنشسته‌ها

درصفحه آخر شماره ۱۳۶۵۶ موضوع‌بازنشستگی سردفتران مطرح شده بود ، خواستم به اطلاع‌برسانم:هستند سردفترانی که کارمندان بازنشسته دولت میباشند.
خسرو مروجی

سالنامه

قبوض‌پیش‌فروش‌یکی ازسالنامه هارا به مردم فروخته‌ام وبهای آنرابرای‌اداره‌سالنامه فرستادم. ولی متاسفانه سالنامه را نفرستاده‌اند تا میان دارندگان قبوض پیش‌فروش توزیع کنم در جواب آنها چه‌بگویم؟
حسین تاجرمشائی

آگهی استخدام

از جویندگان کار فارغ‌التحصیل در رشته های مکانیک عمومی ارتباطات ـ الکترونیک امواج آنتن ـ اخبار و اطلاعات ـ مکانیک ماشین‌سازی دعوت‌میشود که برای‌راهنمائی شغلی باداره اشتغال فارغ‌التحصیلان واقع در خیابان آیزنهاور کاخ وزارت کار وامور اجتماعی مراجعه نمایند . م الف ۱۲۳۳۶

اداره کل اشتغال ـ وزارت کار وامور اجتماعی
آ ـ ٦٧٥٦٦

آگهی

براساس ماده ٦٦ آئیننامه اجرای مقررات گمرکی به صاحبان اتومبیلهای زیر که بعلت انقضای هشتماه توقف قانونی درگمرك مشمول‌مقررات متروکه گردیده اخطار مینماید چنانچه ظرف سی روز از تاریخ‌انتشاراین آگهی‌اتومبیل خودرا با انجام تشریفات لازم از گمرك خارج ننمایندآگهی فروش برای آنها صادر و به اعتراضات‌بعدی ترتیب‌اثر داده نخواهد شد . م الف ۱۲۵۲۰

رئیس اداره فروش کالاهای متروکه وضبطی گل گمرك .
آئینه‌چیان

پمپ صنعتی
برای مواد غلیظ و غلیانی
ومذاب وغیره تهروپ
۳۱۲۴۸۳

دنیای ورزش منتشر شد

آگهی

شهرداری پایتخت‌باستنادقانون نوسازی درنظر داردطرح تلاقی شاهراه شاهنشاهی وخیابان جردن را که به تصویب انجمن‌شهرو تایید وزارت کشور رسیده اجراء نماید . لذا مراتب باستناد ماده ۱۷ قانون نوسازی وماده ۵آئین‌نامه تبصره ۲ ماده ۱۲قانون‌مذکور باطلاع آقای محمد علی وثیقی وخانم نادری مالکین دو قطعه زمین واقع درمسیر طرح میرساند که‌بامراجعه به اداره کل املاك شهرداری واقع درخیابان ایرانشهر طبقه چهارم نقشه و سیاهه ارزیابی را ملاحظه وچنانچه به‌ارزیابی‌شهرداری اعتراض دارند ظرف دوماه‌از تاریخ نشراولین آگهی اعتراض کتبی خودرا منضم به رونوشت سند مالکیت و قید نشانی کامل تسلیم ورسیددریافت دارند . ضمنا مدت اجرای تاریخ ازاول دیماه ۱۳۵۰ ظرف‌یکسال خواهد بود .

شهرداری پایتخت
آ ـ ٦٦٧٧٤
۳ـ۱

اطلاعیه اداره کل بهداری تهران

چون با شروع فصل سرما موارد بیماریهای مسری افزایش میابد اداره کل بهداری تهران به اشخاصیکه تا بحال برعلیه بیماری‌های واگیردار تلقیح نشده‌اند توصیه مینماید هرچه زودتر بیکی از مراکز ۲۵ گانه زیر مراجعه ، خود را بر علیه آبله و اطفال را برعلیه آبله ـ دیفتری ـ سرخک و سیاه سرفه تلقیح نمایند .

۱ـ مرکز بهداشت فرمانفرمائیان به آدرس خیابان آذربایجان
۲ـ مرکز بهداشتی و درمانی خزانه به آدرس خیابان قزوین دوراهی قپان
۳ـ مرکز بهداشتی و درمانی پارک شهر به آدرس خیابان جنوبی پارکشهر
٤ـ مرکز بهداشتی و درمانی دریفوس به آدرس خیابان شهباز جنب آتش‌نشانی
۵ـ مرکز بهداشتی و درمانی مهدیه به آدرس خیابان سپهبد رزم‌آرا
٦ـ مرکز بهداشتی ودرمانی یوسف‌آباد به‌آدرس خیابان محمدرضاشاه خیابان نیکو
۷ـ مرکز بهداشتی و درمانی همایون به آدرس مجیدیه خیابان اردیبهشت
۸ـ مرکز بهداشتی و درمانی غرب هاشمی به آدرس انتهای خیابان هاشمی
۹ـ مرکز بهداشتی و درمانی نازی‌آباد به آدرس نازی آباد ایستگاه بازار دوم
۱۰ـ مرکز بهداشتی و درمانی گرگان به آدرس خیابان گرگان کوچه سعدی
۱۱ـ مرکز بهداشتی و درمانی جی به آدرس خیابان‌امیری‌خیابان‌جی
۱۲ـ مرکز بهداشتی و درمانی مختاری به آدرس خیابان شاهپور خیابان مختاری
۱۳ـ مرکز بهداشتی‌ودرمانی صلواتی‌به‌آدرس انتهای‌نیروی‌هوائی جنب سینما پانوراما
۱٤ـ مرکز بهداشتی و درمانی ژاله به آدرس خیابان ژاله ـ آبسردار
۱۵ـ مرکز بهداشتی و درمانی رستم به آدرس خیابان آیزنهاور خیابان رستم مولوی
۱٦ـ مرکز بهداشتی و درمانی والاحضرت اشرف پهلوی به‌آدرس خیابان مولوی
۱۷ـ مرکز بهداشتی و درمانی هدایت به آدرس خیابان اسلامبول
۱۸ـ مرکز بهداشتی و درمانی ۲۱ فروردین به آدرس خیابان‌بابائیان
۱۹ـ مرکز بهداشتی و درمانی شبیر به آدرس انتهای خیابان شهباز
۲۰ـ سازمان مشترک خواجه‌نوری به آدرس دروازه شمیران خیابان گرگان
۲۱ـ مرکز بهداشتی و درمانی دلگشا به آدرس خیابان دلگشا
۲۲ـ مرکز بهداشتی و درمانی موحدی به‌آدرس خیابان‌سینا چهارراه خرمشهر
۲۳ـ مرکز بهداشتی و درمانی خواجه‌نظام‌الملک به آدرس ابتدای خیابان خواجه‌نظام‌الملک
۲٤ـ مرکز بهداشتی و درمانی احمدی به آدرس خیابان تهران‌نو جنب سینما نپتون
۲۵ـ بهداری ورامین به آدرس ورامین

ـ۱ـ آ ـ ٦٦٧٠٢

شرکت ملی نفت ایران‌برای‌خدمت‌در شرکتهای‌عامل‌نفت‌ایران به افرادی با شرایط‌زیر نیازمند میباشد

۱ ـ ملیت ایرانی
۲ ـ متدین بیکی از ادیان‌رسمی کشور
۳ ـ شاغل‌نبودن‌در سازمان‌های دولتی‌وموسسات‌وابسته‌بآن
٤ ـ ارائه‌گواهی‌پایان‌خدمت‌وظیفه عمومی و یا گواهی‌معافیت دائم غیر پزشکی
۵ ـ تحصیلات و تجربیات

عنوان سمت	تحصیلات	تجربیات	زبان خارجی	سن	محل خدمت
مهندس زنك زدگی	فارغ‌التحصیل از یکی از دانشگاههای معتبر در رشته مهندسی شیمی ـ مکانیك یا برق یا معادل آن	٦تا ۸ سال تجربه در طراحی، زنك زدگی و امورساختمانی‌و تعمیراتی	تسلط کامل بزبان انگلیسی	حداکثر ٤۰ سال	اهواز
مهندس ارشد نفت	مهندسی نفت یا مشابه در صنعت نفت با حداقل ۵ سال تجربه در مهندسی نفت	حداقل ده‌سال‌تجربه	تسلط کامل بزبان انگلیسی	حداکثر ٤۰ سال	مسجد سلیمان
معاون ارشد قراردادهای فنی	فارغ‌التحصیل دانشگاهی مرجحادررشته های مهندسی	ده سال تجربه در رشته های مختلف مهندسی و تجربه در امور بازرگانی‌وعقد قراردادها	تسلط کامل بزبان انگلیسی	حداکثر ٤۰ سال	تهران

متقاضیان واجد شرایط میتوانند همراه با مدارك‌مربوطه و یك قطعه عکس ٤×٦ همه روزه باستثنای‌روزهای جمعه و تعطیل‌حداکثر تاتاریخ۱۳ر۱۰ر۱۳۵۰ بین ساعت ۸ تا ۱۱ صبح به‌اداره کل استخدام و کاریابی‌شرکت ملی نفت ایران ـ خیابان کاخ شمالی ـ شماره ۷٦ تهران مراجعه‌نمایند .

دیروز ایران از سرما میلرزید

دویست نفر در گردنه الله‌اکبر بمحاصره برف افتاده‌اند

خبرنگاران اطلاعات از: کرمانشاه- همدان- درگز - مشهد - اصفهان - تبریز - ایلام - اهواز - شیراز - بندربوشهر - ساری و بابل خبر میدهند :

در دو شبانه روز گذشته در بیشتر نقاط ایران برف وباران بارید و سرما بیشتر نقاط را فرا گرفت . در خلیج فارس توفان حرکت موتور لنج ها را متوقف کرد .

سرمای شدید و کم سابقه‌ای که از چند روز پیش شهرهای مختلف استان کرمانشاهان را فرا گرفته ، با ریزش برف از عصر روز ٥ شنبه گذشته شدید تر شد . این دومین برفی‌است که طی روز های اخیر درغرب کشور بزمین نشست .

با ریزش برف شدید در غرب کشور، از ساعت۸ صبح(جمعه) راههای‌ارتباطی‌ایلام، کرمانشاه کرمانشاه- جوانرود و هرسین - نرو آباد مسدود شد در شاهراه های‌کرمانشاه- همدان- کرمانشاه - سنندج و در گردنه های اسدآباد و مروارید نیز رفت و آمد وسائط نقلیه مشکل است . نزول برف در همدان نیز از روز ٥ شنبه شروع‌شد و تا دیشب بطور متناوب‌ادامه داشت .

در آوج نیز ریزش برف شدید ، رفت و آمد وسائط نقلیه را در راهها با اشکال مواجه ساخت . در گردنه‌های آوج و «زرلق»ارتفاع برف به بیش از هفتاد سانتیمتررسید.

در محاصره برف

از سه شبانه روز قبل‌حدود دویست نفرسرنشینان ۷دستگاه اتوبوس مسافری، کامیون و تانکر نفتکش در گردنه «الله- اکبر»، (بلندترین‌و صعب‌العبور ترین‌گردنه‌خراسان) درمحاصره برف و کولاک شدید قرارگرفته‌اند و تلاش ماموران راهداری برای نجات اینعده‌مجائی نرسیده است.

نزول برف سنگین در گردنه «الله اکبر» بین راه قوچان ـدرگز از صبح روز ٥شنبه آغاز شد .

یکدستگاه «بولدوزر» برای پاک کردن این گردنه از وجود برف اعزام شد .

«بولدوزر» اعزامی تا عصردیروز بتدریج گردنه را از وجود انبوه برف پاک کرد ولی هنگامیکه به مرتفع‌ترین نقطه گردنه رسیدبعلت پاره شدن زنجیر های چرخ از حرکت بازماند وخود نیز باعث انسداد مجدد جاده گردید .آخر وقت دیروز چند گروه مخبر از طرف ژاندارمری و جمعیت شیرو خورشید سرخ قوچان ومشهدعازم گردنه «الله‌اکبر» شدند تا مسافران و رانندگانی را که در بین راه مانده‌اند نجات دهند .بعد از ظهر

بوران

دیروز ایران از سرما میلرزید، در بعضی مناطق بوران و یخبندان‌عرصه را برمردم تنگ کرده بود. این عکس نمونه‌ای از تلاش برای رهائی از این بوران است .

روز گذشته وزش توفان شدیدی در اکثر شهرهای خراسان آغاز شد و بدنبال آن برمیزان برودت هوا افزوده گشت . بعلت انسداد گردنه «الله‌اکبر» در بین راه قوچان ـ درگز دیروز و پریروز ماموران‌پلیس ژاندارمری‌وراهداری از حرکت اتومبیلها از قوچان به طرف درگز و بالعکس جلوگیری میکردند.

در اصفهان

دیشب اکثر شهر های استان اصفهان در زیر پوشش ضخیمی‌از برف فرو رفت و بدنبال آن موجی از سرما این منطقه را فراگرفت. در شهرکرد بدنبال نزول برف سنگین سرمای‌کم‌سابقه‌ای حکمفرما شد و در داران ، فریدونشهر ، سمیرم ، شهرضا و نجف‌آباد ، برف همه جا را سفید پوش‌کرد. نزول برف در اصفهان باباد و توفان شدید توام بود .

برف در تبریز

از غروب روز ٥ شنبه گذشته ریزش برف در تبریز واکثرشهر های آذربایجان شرقی شروع‌شد وتا صبح دیروز بطور متناوب‌ادامه داشت .

ریزش برف در گردنه های‌شبلی، « صائین» ،حیران وپیام باکولاك توام بود و بهمین جهت این گردنه‌ها مرتبا باز و بسته‌میشد .

برف و باران در گیلان

دیروز در شهرهای‌رشت،آستارا، بندرپهلوی ، اسالم ، ماسال ، لاهیجان، لنگرود، رودسرورودبار باران بارید و در ارتفاعات ماسوله برف نسبتا سنگینی بزمین‌نشست .

در ایلام نیز از پریشب نزول برف آغاز شد و تا صبح دیروز بطور متناوب ادامه داشت .

آب کارون بالاآمد

در دو روز گذشته در شهر های جنوبی بخصوص اهواز ، آبادان، خرمشهر ، مسجدسلیمان و شوشتر باران بارید ودر منطقه اهواز آب رودخانه کارون بالا آمد .

تماشای برف

دیروز در شیراز نیزبرف‌نسبتا سنگینی بزمین نشست و گروهی‌از مردم‌شیرازبرای‌گذراندن تعطیل آخر هفته و تماشای برف به تخت جمشید و نقاط اطراف شیراز رفتند .

بعلت نزول برف سنگین در شیراز سیمهای برق در چند نقطه قطع گردید و برق قسمتهائی از شهر خاموش شد .

قطع حرکت موتور لنجها

دیروز توفان شدیدی که همراه با باران بود در بوشهر واطراف وزیدن گرفت وبهمین علت‌ازحرکت قایقها و موتورلنجها درخلیج‌فارس جلوگیری شد .

در مازندران

از بعد ازظهر دیروز وضع هوا در مازندران منقلب شد ودر شهر های مختلف این استان باران بارید .

حوادث در گوشه و کنار ایران

مشهد : پسر بچه سه‌ساله‌ای بنام «مرتضی‌صفا» تعدادی از قرص های ضدحاملگی مادرش راخورد و در اثر مسمومیت درگذشت .

یک موتورسیکلت سوار پیر مردمجهول‌الهویه شصت‌ساله‌ای را در مشهد زیر گرفت و اورا کشت.

گاز زغال پسر بچه پنج ساله‌ای بنام محمدتقی زاده را در مشهد کشت.

پسربچه هفت ساله‌ای بنام احمد مشک آبادی ساکن مشهد هنگام عبور از عرض خیابان باموتورسیکلت سواری تصادم کرد و جان خود را از دست داد .

ظرف آبجوش بر روی دختر بچه‌ای بنام زهرا غفاری‌سخنور ساکن بخش ۲مشهد واژگون شد ووی را بشدت مجروح ساخت ! زهرا ساعتی بعد در بیمارستان‌درگذشت

سقز ـ کامیون شماره۲۲٦۷ تهران در ۱٥ کیلو متری سقز با محمدرحیم مولودزاده ساکن «آدینان» تصادف کرد و باعث مرگ وی شد .

شهرری ـ کامیون نفتکش‌شماره ۱۱۸۸٤ درپل سیمان شهرری وهاب‌علیپور را زیر گرفت و او را کشت .

اهواز ـکامیون شماره ۱٤۹۲۳ برانندگی «آرتون‌ایوانس» در نزدیکی «پل سیاه» اهواز ، دوچرخه سواری بنام «داغعلی بختیاری» را زیر گرفت‌وموجب مرگ وی شد .

تبریز ـ صبح دیروز آتش سوزی دامنه داری در کارخانه چرمسازی«شریف» تبریزاتفاق افتاد و مقدارزیادی چرم«آماده» وشیروانی سالن بزرگ کارخانه سوخت .

آتش سوزی از محل نصب دیگ بخار کارخانه شروع شد و چهارساعت ادامه یافت.اظهار نظر شد که این آتش سوزی بیش از یك میلیون و دویست هزار ریال خسارت وارد کرد.

کمك به سیلزدگان طبس آغازشد

سیل‌طبس سه دبستان وچندقنات‌راویران کرد

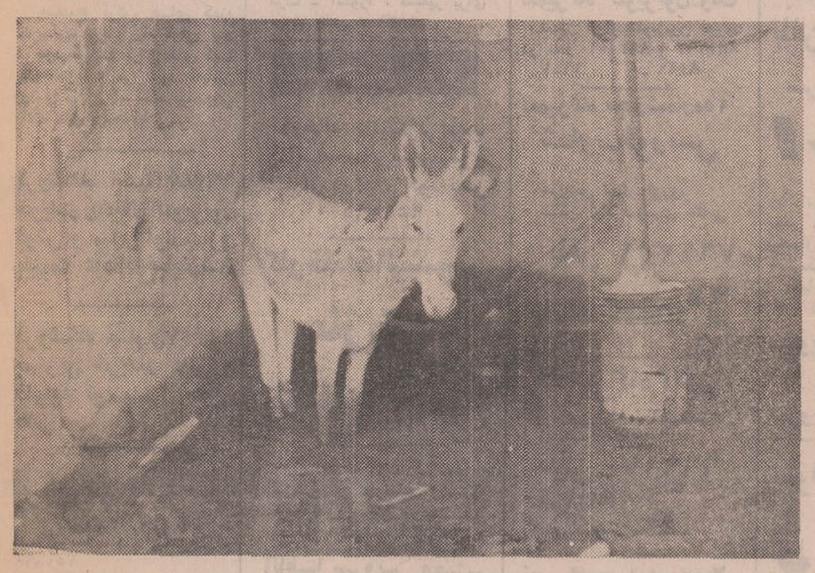

سیل حیوان زبان بسته را محاصره کرده و راه فراری برای او باقی نگذارده است .

اعضای انجمن شهرستان طبس برای مرمت راههای ویران شده نقاط سیلزده از استانداری اداره راه خراسان استمداد کردند .

بیش از یکصد ودوازده کیلو متر از راههای ارتباطی در حومه‌طبس بخصوص درمناطق سیلزده گودر، نوک، منصوریه ، احمدآباد وغنی- آباد ویران شده و رفت و آمد وسائط نقلیه در این راهها متوقف گردیده است.

پرداخت وام

دومین گروه امدادی جمعیت شیر و خورشید سرخ طبس باتعدادی چادر ، پتو و مقداری آذوقه عازم نقاط سیلزده شد .

هیئت اعزامی بانک‌کشاورزی نیز روزگذشته وارد طبس شد .

این هیئت اعلام کرد برای‌مرمت قنوات و کشت مجدد زمینهای کشاورزی بکشاورزان‌وام‌پرداخت میشود .

انهدام سه دبستان

سیل در قراء گودر ، نوک و منصوریه طبس ساختمان های‌سه باب دبستان را بکلی منهدم کرد و در قراء احمدآباد و غنی‌آبادکلیه قنوات، را ویران نمود . و اهالی این دو منطقه را از لحاظ آب آشامیدنی دچار مضیقه ساخت درجریان سیل شدید حومه‌طبس چندین انبار بزرگ گندم ،پنبه و جو نیز منهدم شد

درمنطقه «خفری» تعدادی خانه مسکونی درهم کوبیده شد در روستای خفری از توابع قاین‌بیش از سیصد نفر بیخانمان شدند...

یك روز حقوق

صبح دیروز گروه های امدادی دیگری از سوی شیر وخورشید سرخ مشهد و شیر و خورشید سرخ گناباد ، عازم نقاط سیلزده طبس شدند .

عده‌ای از روسای ادارات دولتی طبس اعلام کردند که کارمندان دولت در این شهر حاضرند یک روز حقوق‌خود را برای کمک به سیلزدگان در اختیار مسئولین مربوطه بگذارند .

ورود استاندارجدید کرمان

روزگذشته آقای مصطفی درخشش استاندار جدید کرمان با هواپیما به‌این شهر وارد شد و از طرف روسای ادارات و جمعی ازطبقات مختلف مردم مورد استقبال قرار گرفت .

رودخانه‌زیرزمینی نادرجهاز دررفسنجان کشف شد

گروهی‌از کارشناسان‌ومتخصصان، در رفسنجان پس‌از ماهها تحقیق و بررسی ، یک رودخانه عظیم زیر زمینی را در چند کیلو متری‌این شهر کشف کردند .

این رودخانه عظیم در عمق‌هشتاد متری زمین جریان دارد و بنا به اظهارکارشناسان از رودخانه‌های نادر جهان بشمار میرود .

چنانچه ازاین‌رودخانه بهره‌برداری صحیح شود ذخیره آب آن‌میتواند بمدت ۲٥ سال منطقه‌رفسنجان را سیراب نماید . با توجه باینکه‌کم آبی در رفسنجان یکی ازمشکلات اساسی بوده‌است میتوان به‌ارزش واقعی این رودخانه پی‌برد . در حال حاضر مقامات مسئول و کار شناسان مربوط برای تسریع در بهره‌برداری از آب این رودخانه عظیم زیر زمینی مشغول مطالعه هستند و مقدمات اجرای این طرح با ارزش را فراهم می‌سازند .

مدیر کارخانه ماشین سازی شهردار تبریز شد

تبریز ـ خبرنگار اطلاعات

انجمن شهر تبریز در دویست و ششمین جلسه خود ، آقای مهندس تقی توکلی ،مدیرعامل کارخانه ماشین سازی تبریزرا باتفاق آراء بسمت شهردار این شهر انتخاب کرد .

آقای مهندس توکلی دارای درجه‌مهندسی‌مکانیك ازدانشگاه نبراسکای آمریکا میباشد .

آقای دکتر وارسته شهردار سابق تبریز اوائل ماه گذشته بدنبال اختلاف نظر شدیدی که بین وی و اعضای انجمن شهر تبریز در مورد امور مالی شهرداری این شهر پیدا شد استعفای خود را تسلیم انجمن کرد ، بدنبال‌آن از طرف‌وزارت کشور چند نفر بازرس بمنظور رسیدگی بوضع مالی شهرداری تبریز باین شهر اعزام شدند.

«آگهی استخدام کادر پزشکی»

نیروی هوائی شاهنشاهی برای تامین کادر پزشکی وبهداشتی بیمارستانها و بهدازیهای تابعه ، تعدادی غیر ارتشی را در تخصصهای مشروحه‌زیربرای یگانهای مرکزو خارج‌از مرکز ، با حقوق مکفی استخدام مینماید .

داوطلبین واجد شرایط میتوانند از تاریخ ۱۱ر۱۰ر۱۳۵۰ همه روز از ساعت ۰۸۰۰ صبح الی ۱۱۰۰ برای ثبت‌نام و مصاحبه به بهداری نیروی هوائی در خیابان فرح آباد، دوشان تپه، ستاد نیروی هوائی شاهنشاهی با در دست داشتن مدارك تحصیلی و عین شناسنامه عکس دار و کارت پایان خدمت و سه قطعه عکس پرسنلی (٤×٦) مراجعه نمایند .

الف ۱۲٥۱٤

نیروی هوائی شاهنشاهی

پزشك متخصص داخلی
پزشك متخصص قلب
پزشك متخصص جراحی عمومی
پزشك متخصص بهداشت صنعتی
پزشك متخصص اطفال
پزشك متخصص گوش و حلق و بینی
پزشك متخصص جراح فك و صورت
متخصص رژیم غذائی بیمارستان
دامپزشك
نرس
ماما
بهیار
تکنیسین رادیولژی
نرس دهان و دندان

۱_۳ ۱_٦۸۳۱۰

اسوپرادا کشن ریسرچ کمپانی مقیم هوستون در امریکا

صاحب اختراع راجع به «ایجاد شکاف و شکستگی بطریق هیدرولیك» که در ایران تحت شماره ٦٤٥۷به ثبت رسیده‌است اجازه بهره برداری از اختراع مزبور را باشخاص ذینفع‌عرضه مینماید . برای کسب اطلاع بیشتر بدفتر حقوقی ر . آقابابیان و همکاران خیابان شاه کوچه نوبهار شماره ۱۸ مراجعه شود .

۱_٦۸۱٦٦

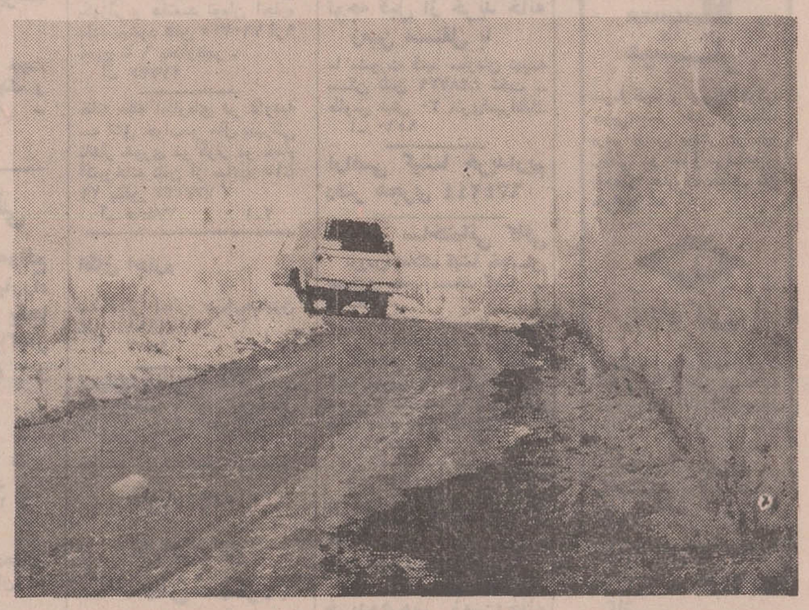

در گردنه

این عکس بعداز ظهر دیروزاز گردنه حصار سفید در راه بیجار گرفته شده است ، ودیواره های برفی دوسوی‌جاده نشان دهنده میزان برفی است که در این‌منطقه باریده است . بیجار : خبرنگار عکاس‌اطلاعات

اطلاعیه
اتحادیه صنایع پلاستیک ایران

از صاحبان صنایع پلاستیك در سراسر ایران‌وتهران درخواست میشود درزودترین زمان‌فرم چاپ شده در شماره امروزروزنامه اطلاعات را پر کرده و به نشانی اتحادیه صنف صنایع پلاستیك ایران‌واقع درتهران‌خیابان‌پهلوی، چهار راه امیراکرم، ساختمان کاشانی طبقه چهارم شماره ٥ بفرستند .

۱ ـ این آمار بطور محرمانه در اتحادیه نگاهداری خواهد شد

۲ ـ براساس این آمار برای پیشرفت‌صنایع پلاستیك‌ایران اقدام میشودووزارت اقتصاد تهیه آنرا از اتحادیه خواستار گردیده است .

رئیس اتحادیه صنایع پلاستیك ایران‌محمد علی نیك‌پور تلفن ۷۹۹۹۲ ـ ٦٦۱٥۷٥

آگهی استخدام

موسسه‌ای دولتی برای استخدام در یک طرح عمرانی تعدادی منشی ماشین نویس دوزبانه با شرائط زیر استخدام مینماید :

۱ـ دارابودن دیپلم کامل متوسطه .

۲ـ گذراندن دوره تخصصی لازم در رشته مربوط به شغل .

۳ـ تسلط کامل به ماشین نویسی فارسی و انگلیسی .

داوطلبان میتوانند مشخصات زیر را تکمیل و همراه با فتوکپی آخرین مدرک تحصیلی و فهرستی از تجربیات خود تا پانزدهم دیماه سال جاری به صندوق پستی شماره ۹٥۹ر۱۱ ارسال دارند م الف ۱۲٤۲۸

نام	نام خانوادگی
سن	مدرک تحصیلی
آدرس	
شماره تلفن	

کارخانه های پلاستیک ایران

نام واحد	نحوه‌سرمایه‌گذاری					مواد مورد نیازسالانه مقدار هر یك		تولید سالانه			میزان اشتغال		مصرف انرژی برق به کیلووات	میزان فروش		ملاحظات
	سرمایه‌ثبت‌شده	کل سرمایه	سرمایه داخلی		سرمایه‌خارجی			نام محصول	ظرفیت تولید	تولید سال ۴۹	کارمند	کارگر		داخلی	صادرات	
			نقدی	وام	نقدی	وام	مواد	مقدار								

نیازمندیهای شما

اثاثیه

خرید

بازرگانی فرش کیهان ۸۳۰۹۰۴ و ۸۲۳۷۷۶
خریدار نقدی همه رقم فرش کهنه و نو جهت صادرات روزولت میدان ۲۵ شهریور

فرش طوسی ۷۵۹۰۲۹
فرشهای کهنه‌ونوسنگین قیمت شما را جهت صادرات از سایرین‌بهتر خریداری مینماید .

فروشگاه‌آستارا۲۱ ۶۶۶۴۰۲
خریدار یخچال برقی و نفتی و تلویزیون فرش‌و کلیه لوازم منزل به‌قیمت عادلانه‌شاه‌چهارراه‌پیروز

فروشگاه فرش صمد تلفن ۴۹۹۸۵ خریدار همه‌نوع فرشهای نو و کهنه و لوازم منزل و اشیاء قدیمی چلچراغ ، ظروف‌بلور و چینی‌ورشو

نمایشگاه گلشن ۶۲۱۴۲۱
همه‌نوع فرش های کهنه خریداریم وهمه رقم فرش نو موجود میباشد فرش های کهنه بانو معاوضه می شود خیابان پهلوی بالای ایستگاه بیمه‌جنب بانک ملی یوسف‌آباد .

فروشگاه آسیا۶۶۲۸۳۲ خریدار یخچال تلویزیون فرش و سایر لوازم‌منزل بقیمت عادلانه‌خیابان‌شاه

فروشگاه مشرق۴۹۳۲۷ بهترین خریدار قالی و قالیچه لوازم‌منزل‌یخچال نفتی

فرش‌خواجه‌نصیر

بهترین خریدار فرش کهنه و نو معاوضه جهت صادرات ـ ۷۵۲۶۹۰

فروشگاه‌فرش تهران‌کالا خریدار انواع قالیهای نو و کهنه ولوازم منزل ۶۶۹۲۲۶

فرشهای کهنه

از متری ۲۵۰ تومان ببالا خریداریم فرش اشراف جنب سینما پاسیفیک .

تلفن ۷۵۸۶۵۵

فروشگاه ایران فرش تلفن ۷۷۴۹۷۹
کلیه لوازم منزل شما را بهر مبلغ باشد بیشتر از سایرین نقد خریداریم .

فروشگاه آریا ۴۹۳۹۳ خریداریخچال برقی‌نفتی فرش مبلمان اجاق‌گاز تلویزیون و اثاث منزل

فروشگاه آرمان تلفن ۶۶۹۶۲۳
خرید یخچال برقی و نفتی و تلویزیون قالی قالیچه

فروشگاه فرش فروردین خرید فرش کهنه و نو تلفن ۶۶۱۶۵۵و ۴۳۰۸۵

فروشگاه فرش شایان تلفن ۶۶۳۳۸۱ بهترین خریدارفرش‌ولوازم‌منزل

فروشگاه بختیاری‌تلفن۷۵۹۳۲۹ بهترین‌خریدار کلیه لوازم منزل

فرش شمال (پیران‌عقل) ۷۵۷۹۳۹

فرش اردیبهشت تلفن ۶۶۸۱۶۴

فرش رضوی ۸۲۵۸۰۰

فرشهای کهنه را متری ۳۰۰ تومان به بالا خریداریم فرش اعتماد مقابل سینما مولن‌روژ تلفن ۷۵۸۲۷۰

فروش‌دست‌دوم

انواع لباسهای نو ودست دوم خارجی از فردا بمدت ۱۰ روز بعلت مسافرت بمعرض حراج گذارده میشود خیابان شاهرضا بین ایرانشهر وفرصت نرسیده بمیدان فردوسی کوچه رفعت جاه شماره ۷ طبقه‌همکف
آ ـ ۹۸۲۴

فروش دست‌اول

مقداری لباس‌زنانه فرانسوی کرك ـ آنگورا ، کشمیر برای فروش تلفن ۸۸۲۶۰۸

شستشوی مبل وفرش

کارخانه قالیشوئی‌ادیب بانضمام شستشوی مبلمان در جای خود تلفن ۹۵۶۵۶۵

کارخانه‌قالیشوئی ماژیک

تلفن جاده‌کرج ۶۶۱۸۲۲ تلفن شعبه جمشیدآباد ۶۶۱۸۲۳ ـ تلفن تهران‌نو ۷۹۸۸۱

شستشوی مبل فرش

کلین‌سرویس مهرمبتکر وپیشرو نظافت مبل وفرش با دستگاه منحصر بفرد تلفن ۹۵۲۵۴۶

آناهیتا سرویس مجهز ـ ترین خشکشوئی مبلمان فرش موکت در محل : ۷۹۵۳۰۷

کارخانه قالیشوئی‌اطلس باسابقه ومجهز ۹۵۲۵۴۶

مبل‌ودکوراسیون

پیراهن مبل: ۳۱۹۵۰۵
تعویض پارچه‌مبل: ۳۱۹۵۰۵
پرده‌دوزی شهرزاد ۳۱۹۵۰۵

پرده دوزی ارجمند ۳۱۷۳۷۰

یخچال

تعمیرگاه سید حسین ۸۸۲۴۳۸
تعمیرگاه هرنوع یخچال، شوفاژ رختشوئی ، آبگرمکن بخاری ورنگ .

تعمیرگاه یخچال فریجیدر
اساس یدکی موجود است تلفن ۷۵۲۳۳۶

تعمیر یخچال فوری ۷۹۳۸۹۷

نصب آنتن

شرکت اهم الکترونیك
تصاویر صاف و روشن را فقط با نصب آنتنهای (امپریال) و تنظیم کانال آموزش با سرویس های سیار در تهران بویژه شمیرانات ۶۲۴۸۱۷

تعمیر و تنظیم و نصب آنتن تلفن ۷۶۰۱۷۷

تعمیرات

تلویزیون

تعمیرگاه تلویزیون الکترون
تلفن ۷۶۳۶۸۲
تعمیرگاه تلویزیونهای R.C.A شاوب لورنس فیلیپس . سیرا تلفونکن‌و سایر مارکهایاسرویس مجهز سیاردر شهر وشمیرانات

موسسه ایران تلویزیون تعمیرگاه مجهز تلویزیون های اروپائی و آمریکائی
R.C.A., R.T.I.
شاوب‌لورنس ، دمونت، گروندیك ، تلفونکن ، زیمنیس فلیپس وستینگهاوس باسرویس سیاروضمانت‌نامه کتبی
تلفن ۷۶۰۷۶۴

شرکت‌مهندسین
تلویزیون پیمان تعمیر کلیه تلویزیونهای گراندیك فیلیپس‌دمونت وستینگهاوس کروان ترانزیستوری
تلفن ۳۰۳۹۶۲ و ۳۱۰۵۵۲

تعمیرگاه تلویزیون‌دولت
تعمیر انواع تلویزیون فوری در محل ۸۸۳۵۵۱ و ۸۸۳۲۶۲
۱ـ۲۶ آ ـ ۹۵۱۹

تعمیرگاه مجازشماره۱۵
شاوب‌لورنس
سرویس سیار فوری
عباس آباد سیمتری نظامی
تلفن ۷۶۴۲۵۱
SCHAUB-LORENZ

تعمیرگاه ثابت
تعمیرتلویزیونهای R.C.A-R.T.J با تخفیف استثنائی .
تلفن ۷۶۹۱۷۰
آ ـ ۹۷۲۹

تعمیرگاه مجاز شماره ۶
شاوب‌لورنس
شمیرانات ۲ راهی قلهك
تلفن: ۸۶۳۸۵۵ ۸۶۶۷۸۶
SCHAUB-LORENZ

شرکت‌مهندسین تلویزیون ایران
تعمیر تلویزیونهای تقویت لامپ تصویر
۶۶۱۲۳۴

شرکت‌مهندسین
تلویزیون‌شامپیون
تعمیرگاه مجهزتلویزیون های آمریکائی‌و اروپائی‌با کادرمجهز و لابراتوارالکترونیك ویژه‌تعمیر تلویزیونهای‌شاوب‌لورنس، پای، بلر، هرنیفون ، گروندیك . R.T.I وستینگهاوس و آدمیرال با سرویس فوری و ضمانت نامه کتبی
تلفن ۶۶۴۳۰۲

تعمیر فوری
شاوب لورنس
تلفن ۸۶۵۰۰۵
تلویزیون فوری در منزل تعمیر میشود ۹۶۰۵۴۶

کولر

سازمان فنی رفاه مرجان
سرویس و رنگ کولر یخچال بخاری لباسشوئی ایگرمکن آب سردکن و اجاق گاز ۹۵۱۲۵۴
۱ـ۲۶ آ ـ ۹۲۲۹

روکش کولر سوزنا نصب مجانی
تلفن ۳۱۹۳۲۰

روکش برزنتی کولرفوری تعمیر بخاری آبگرمکن
۷۹۳۸۹۷

بخاری

سرویس آبگرمکن بخاری و شوفاژ
تلفن ۷۶۴۶۰۸
سرویس مجاز ۱۰۳

ارنست
رنگ‌امیزی نصب . سرویس تعمیر و پخش لوازم یدکی یخچال . کولر . بخاری و آبگرمکن .
خیابان شاه چهارراه پیروز
تلفن ۴۰۶۶۴

سرویس بخاری آبگرمکن
۷۹۶۱۰۳

سرویس آبگرمکن۴۰۶۶۴

شوفاژ

ترموکو
۶۶۵۲۹۶
سرویس ـ نصب‌وتعمیر شوفاژ ـ تهویه مطبوع

سرویس شوفاژ وازگن
۷۶۰۷۹۳

سرویس‌شوفاژ۸۸۳۱۲۲

فروشگاههای اتومبیل

خرید و فروش تاکسی

در سازمان نمایشگاههای پارس
تلفنهای ۶۶۲۹۳۶ و ۴۲۷۱۱

اپل

مدل ۶۴
اپل رکورد شیری‌رنگ چهار درب به فروش میرسد تلفن ۶۲۴۱۵۵
آ ـ ۹۷۷۹ ۱ـ۳

اتومبیلهای مدل بالا را با زمین مرغوب معاوضه میکنیم
تلفن ۴۸۴۶۳ و ۴۰۸۲۹
۱ـ۲۶ آ ـ ۹۶۱۵

ژیان ۵۰
نقد و اقساط

آماده برای تحویل
نمایشگاه اتومبیل امیر
میدان محمدرضاشاه
تلفنهای ۹۰ـ۹۵۹۶۶۶

کرایه

انولوکس
اتومبیلهای تشریفاتی با راننده برای داخل وخارج از تهران میدان فردوسی تلفن ۸۲۱۲۷۰و ۸۲۶۶۰۵

IRAS
ام.آ.اس
اتوبوس ومینی بوس دربست
۹۷۰۸۱۴
۹۷۸۸۱۵

اتوبوس دربستی
جهان بنز
۹۵۸۲۴۲ ـ ۹۵۶۶۲۹

کاج بار
بارکش شهر وحومه
۶۶۱۱۱۱
۴۱۱۱۱

جرثقیل بابك آیزنهاور
تلفن۹۷۸۰۸۰و۹۵۹۵۸۸

یکدستگاه پیکان ۵۰ بارانده به شرکتها و غیره اجاره‌میدهیم
۹۵۰۵۸۴
۱ـ۲ آ ـ ۹۷۹۵

املاك ومستغلات

معاملات تهران‌پارس
نارمك و پول ـ امینی
۷۹۰۰۹۰

فروش

خانه فروشی
خانه سازی مدائن
در شهر مدرن تهران‌پارس خانه‌های ویلائی ٤ اطاقه و ٦ اطاقه با اقساط و در منل مو خانه‌های ویلائی به فروش میرسد تلفن دفتر خیابان شاه ۶۶۲۲۳۵و تهران پارس ۷۸۶۳۴
۱ـ۷ آ ـ ۹۵۳۶

خانه با اقساط ۳۰ تا ۵۰ ماهه

دربهترین نقطه نظام‌آباد ۲۵۵ متر ویلائی با ٤ اطاق۱۲۵هزار تومان با ٤٠ هـزار تومان پیش‌قسط .
تلفن ۷۶۵۶۹۵
۱ـ۱۲ ۱ـ۹۳۵۳

خانه‌فروشی

تهران‌پارس خیابان ۱۸۲ (روئین‌تن‌پلاك۵۱شمالی‌بمساحت ۶۶۰ متر زمین و ٤۵۰ متر ساختمان دو طبقه با آب برق‌و تلفن قیمت مقطوع ۳۱۵ هزار تومان ٤ تا ۸ بعد از ظهر تلفن ۶۲۱۰۹۶
آ ـ ۹۶۱۲

خانه‌های مدرن دردروس وگلستان و قیطریه‌برای فروش و اجاره تلفن ۸۶۶۱۴۳

خواجه عبداله انصاری دودستگاه شمالی ۱۶تاقه یك‌طبقه بمساحت های ۳۸۸ و ۳۲٤ متر زیر بنا ۳۳۰ و ۳۰۰ متر با لوله کشی‌شوفاژ آماده‌فروش میباشد تلفن ۷۷٤۵۲۹ آدرس اول ٤۵ متری سید خندان کنسرسیوم ساختمانی ایده

عمارت‌فروشی باشوفاژ

۶۵۰متر بابنای سه‌مرتبه‌تلفن سالن و نهارخوری دفتر چهار اطاق‌خواب اطاق‌خدمه و گاراژ خیابان بهار نزدیك‌تخت‌جمشید رجوع فرمائید ۳۱۹۷۸٤ به : بنگاه کوشان .
۱ـ۲ آ ـ ۶۸۱۹۸

دوطبقه مجزا کوچك

هر طبقه دو اطاق هال‌حمام با وان و آشپزخانه لوکس ساخته شده در ۱۰۸ متر زمین که شمالا به خیابان ۳۲ متری وجنوبا به کوچه شش‌متری در بهترین‌محل‌مجیدیه‌رجوع‌فرمائید ۳۱۹۷۸٤ به : بنگاه کوشان .
۱ـ۳ آ ـ ۶۸۱۹۶

در بهترین محل تهران‌پارس چند دستگاه خانه یکطبقه‌ویلائی ٥ اطاقی نوساز دست اول۱۶۰ تا ۱۸۰ هزار تومان نقد و اقساط ۳۹۳۰۵۸
۱ـ۳ آ ـ ۹ ۱۸۶

بدون واسطه وکمیسیون خانه باقساط ماهی ۵۰۰ تومان درنیروی هوایی شرق ۳۰متری وثوق چند دستگاه خانه یکطبقه ٤ اطاقی ۲٤۰ متری نوساز دست اول ۱۱۰ هزار تومان۴۰ هزار تومان نقد بقیه باقساط ۳۰ تا ٤۰ ماهه از ماهی ۵۰۰ تومان ببالا ۳۹۳۰۵۸
آ ـ ۹۶۵۵

خانه فروشی

یك باب خانه در خیابان نخت جمشید نزدیك شرکت‌ملی نفت بمساحت ۷۵۲ متر مربع با ۷۵ر۲۱ متر بر تخت‌جمشید نقدابه فروش میرسدبه تلفن ۳۱۹۵۸۱ مراجعه شود.
آ ـ ۴۹۷۹٤

باغ وویلائی

پایتخت

به کرج متصل شده

در تامین مسکن و آسایش و سلامتی شما
با ایجاد شبکه‌های متعدداتوبان کرج شما میتوانید درکوتاهترین مدت از هرنقطه شهر باشمیران خود را به کرج برسانید .
کرج مناسبترین شهر نزدیک پایتخت زیبادشت بهترین منطقه کرج میباشد . فرزندان شما احتیاج دارند درمحیطی باز و سرسبز ووسیع وسالم پرورش یابند و موفقیت شما در زندگی با داشتن اعصابی راحت میسر است که محیط باز وهوای‌تمیز زیبادشت همه اینها را تامین مینماید. ما شما را به دیدن باغات محصور زیبادشت‌که تمام هزینه‌های باغات ویلائی تا بهار ۱۳۵۲ عهده سازمان زیبادشت خواهد بود دعوت مینمائیم و قضاوت شما مورد قبول‌ماست. کارت راهنمائی را از کتابخانه دهخدا مقابل دانشگاه تهران خیابان شاهرضا دریافت‌دارید.
تلفن ۵۳۹۹۸۹ ـ ۲۳۷۰۰ ـ بعد از ظهر ٤٤۳۱۱
نشانی : امتداد اتوبان کرج خروجی جاده شاهدشت ۹ کیلومتر بطرف جنوب

زیبادشت
۱ـ۲ آ ـ ۹۸۳۰

آپارتمان فروشی

بزرگترین طرح خانه سازی

دولت را ما عملی میکنیم با فروش آپارتمان‌مدرن
٤ یا ٦ اطاقی
با شوفاژ ، کولر آسانسور ، تلفن
درخیابان پهلوی نزدیك پارك ساعی
نصف نقد نصف اقساط ۱۵ ساله
باقایان دکتر ها تخفیف کلی میدهیم
تلفن ۶۲۲۴۶۶ ۶۲۶۷۶۶

زمین فروشی

زمین دونبش شمالی در داودیه
۵۷۰ مترب‌فروش میرسد
تلفن ۷۶۵۱۴۹

زمین برای فروش جهت کارخانجات بقطعات کوچک و بزرگ موجود است تلفن ـ ۹۵۲۵۰۹
۱ـ۳ آ ـ ۹۸۳۶

فروش سرقفلی

یکباب مغازه دودهنه‌واقع در خیابان تریا چهارراه ایرانشهر با تلفن یکجا یا بطور جداگانه‌واگذار میشود ۸۲۱۱۹۰ و ۸۲۳۲۲۱

یکباب مغازه بزرگ
دوبر درخیابان نادری با تلفن: ۶۶٤۶۸۳ واگذار میشود .
آ ـ ۲۷۵۱۷ ۱ـ۳

یکباب مغازه
با آب و برق و تلفن‌فرجنوبی ایستگاه مسجدبنگاه تهران ـ ۷۵۴۹۸۳ ـ ۷۵۵۶۹٤
آ ـ ۹۸۳۲

نمایندگی شرکتهای خارجی واگذار میشود روابط‌بازرگانی‌بین‌المللی ساختمان امینی‌فردوسی

آپارتمان ۲ اطاقه باسرویس کامل و مبلمان جهت دفترکار واگذار میشود . تلفن ۳۱۳۱۸۴
۱ـ۵ آ ـ ۹۸۱۹

دفتر

دفترکار بر خیابان شمیران شهناز ۳ با اجاره مناسب وکلیه لوازم و تلفن واگذار میشودتلفن ۷۵۳۹۶۸
۱ـ۳ آ ـ ۲۷۵۷۳

دو باب فروشگاه متصل بهم دو طبقه دارای آب و برق و تلفن در خیابان روزولت جنوبی جنب بانك کار پلاك ۵۷ ـ ۵۵ واگذار میشود .
تلفن : ۸۲٤۳۹۱

اجاره داده میشود

آپارتمان اجاره

نبش پهلوی تخت جمشید آپارتمان برای دفاتر کار تلفن ۶٤٤۶۱۸
۱ـ۲۶ آ ـ ۹۶۷۲

۱۵۰۰ دستگاه

آپارتمان ـ خانه ـ ویلا جهت اجاره موجود است دفتر: آریامهر روبروی سازمان آب ساختمان دکتر عمید طبقه چهارم (رضا) تلفن ۶۳۵۵۶۱
آ ـ ۹۶۵۱

لاله زارنو ساختمان‌شماره۳ بنیادفرهنگی البرز

تعدادی آپارتمان از دو تا۱۷ اطاقه دارای تلفنهای مشترك و مستقیم سرویس‌کامل ـ آسانسور شوفاژ و پارکینگ اختصاصی مناسب برای مطب شرکت‌های بزرگ و دفاتر بازرگانی اجاره داده میشود تلفنهای ۳۰۳٤۸۳و ۳۰۱۳۲۱
آ ـ ۹۷٤۲

یك آپارتمان ۵ اطاقه نوساز با تلفن مستقل و سرویس کامل طبقه دوم واقع در پارك‌وی‌چهل و پنج متری فرح‌زاد ۳۰ متری دوم‌گیشا نبش‌ده‌متری پیمان۹۰۰ تومان اجاره داده میشود تلفن ٤۲۶۸۹
۱ـ۲ آ ـ ۹۷۶۰

خانه‌اجاره

حدود خیابان شاه عباس و چهلمتری منزل دربست دوطبقه ۷ اطاق یک لوازمات وزیرزمین گاراژ تلفن اجاره ۲۵۰۰ تومان ۸۲۶۳۳۷
۱ـ۲ آ ـ ۹۸۱۵

یک خانه سیصدمتر هفت اتاق برق آب تلفن ماشین‌رو خیابان شمیران شهناز ٤ ماهی یکهزار و هفتصد تومان اجاره داده میشود تلفن ۷۶۰۷۳۵ از۹ صبح تا ٦ بعدازظهر .
آ ـ ۲۷۷۳۵

خانه مبله اجاره‌ای در داودیه سه اتاق خواب‌دو هال پذیرائی ناهار خوری دو کولر دو حمام آشپزخانه تلفن از ساعت ۱۵تا ۲۱ بتلفن ۷۷۷۲۳۳
آ ـ ۲۷۵۸۵ ۲ـ۱

اطاق اجاره

سه اطاق اجاره درباب‌همایون تلفن ۳۹۱۹۱۱
آ ـ ۹۸۱۷

امیرآباد شمالی طبقه دوم پنج اطاق شوفاژ ، کولر،تلفن‌مستقل کارپیرپرده کرکره تلفن۶۳۰۶۳۳
آ ـ ۹۸۱۱

مغازه اجاره

لاله‌زارنو ساختمان‌شماره۳ بنیادفرهنگی البرز
تعدادی مغازه‌دارای شوفاژ ـ آب ـ برق‌مناسب برای‌فروشگاه و دفاتر بازرگانی بدون‌سرقفلی اجارداده‌میشود تلفن۳۰۳٤۸۳ ـ ۳۰۱۳۲۱
آ ـ ۹۷٤۲

لاله‌زارنو ساختمان‌شماره۳ بنیادفرهنگی البرز
سه‌باب مغازه بمساحت بیش از ۱۰۰ متر هریك دارای‌تلفن مستقیم شوفاژ ـ کولر ـ آب و برق (یك‌باب با دکوراسیون که بصورت یك سالن و دو اطاق درآمده) مناسب برای شعبه بانکها ـ نمایشگاه و فروشگاه بدون‌سرقفلی‌اجاره داده میشود تلفن ۳۰۳٤۸۳ ـ ۳۰۱۳۲۱
آ ـ ۹۷٤۲

نیازمندیهای اجاره

سازمان نیازمندیهای خارجیان
خانه شما را اجاره میدهد ۸۲۳۹۳۹

اپارتمان ۲و۳ اطاقه نیازمندیم ۷۵۹۶۱۳

شرکت‌ساختمانی‌وتأسیساتی‌ترموکو

پیشرو صنعت نوسازی ساختمان‌ها وویلا های کهنه وقدیمی مفتخر است که با کمترین هزینه و سهل‌ترین شرایط ساختمان‌ها وویلاهای کهنه وقدیمی شما را بانصب‌دستگاههای تهویه مطبوع ویا حرارت مرکزی (شوفاژ) به یک ساختمان نو ومدرن تبدیل نماید ضمناسرویس وحفاظت دستگاههای تهویه مطبوع وحرارت مرکزی ساختمان شما را عهده‌دار میگردد تلفن ۶۶۵۲۹۶

چیپ Chip
کوت Coat
مقاوم در مقابل آب و آتش

تهیه مسکن تلفن ۷۷۳۲۸۵
مرکزاجاره وبیلاوآپارتمان

اپارتمان ۲ و ۳ اطاقه‌نیازمندیم ۸۳۸۸۷۱

موسسه نیازمندیهای هیلتون اجاره به خارجیان ۸۳٤۶۳۷
آ ـ ۸۸٤۸

منازل شمارا در شهر و شمیران اجارمیدهیم ۸۲۳۷۹۰
آ ـ ۹۱۹۶

اجاره در شمال شهر موجود تلفن ۶۲۰٤۹۲

در شمال شهر
آپارتمان و ویلا موجود است ۷۶٤۹۷۳

ساختمان برای مدرسه در شمال شهر از ۱۳الی ۶هزارتومان اجاره‌میشود تلفن ۳۱۷۸۹

بنگاههای معاملات املاك

کارخانه و انبار خریدار و فروشنده‌ایم ۹۵۲۵٤۵

خریدوفروش زمین،خانه
مستغلات شهر وشمیرانات ـ ۸۳۳۳۰۲ و ۸۳۳۳۰۱
آ ـ ۸۷۳۱

زمینهای زعفرانیه درهقشلاق مکانیر سعادت‌آباد فرح‌آباد خریداریم بازرگانی‌جلالی‌خیابان پهلوی تلفنهای ۶۲۶۴۱۱ یا ۶۲٤۱۹۳

توجه قبل از خرید خانه زمین مستقل با
ما مشورت کنید سازمان تهیه مسکن تلفن ۸۲۸۷۳۹ تخت ـ طاوس نبش ۳۰ متری‌امیراتابك
آ ـ ۹۵۶۰

اراضی کیشا خریداریم دفتر هجری ۶۳٤۲٤٤

دفتر ساختمانی کافی بورس املاك کیشا خیابان سیمتری جنب مسجد کیشا ـ ۶۳۵۵۷۶
آ ـ ۹۷۳۶

خانه‌های نوساز در شمال غرب تهران و کیشا برای فروش و معاوضه با زمین‌آماده است دفتر پیروز ۶۳۷۶۵۷
آ ـ ۹۷۸۲

وام فوری در مقابل اتومبیل بازرگانی و حق‌العمل کاری جاهد تلفن ۸۲۸۰۸۵

خریدوفروش زمین‌وخانه کوچك وبزرگ درهرنقطه‌تهران وحومه‌تا چالوس ـ قم ـ قزوین ـ دماوندوآبعلی‌حاج‌خداداد .دفتر ساختمانی اخوان خیابان‌گرگان چهارراه موئینه .
تلفن ۷۵۷۷۱۶
۱ـ۱۲ آ ـ ۹۸۳۱

خریداری میشود

زمینهای اقسریه خریداریم ۷۹۱۳۵۹

خرید اقسریه ۷۹۳۳٤۶

زمینهای یافت‌آباد را خریداریم و فروشنده‌ایم ۹۶۳٤۳۲

بورس املاك شمیران دفتر براتی باغ فردوس ۸۷۲۰۷۵
آ ـ ۹ ۳۱۸

اراضی تهران‌پارس و سازمان چای خریداریم موسسه ایران زمین ۷۸٤۸۵

تعمیرات ساختمان۹۵۳۵۰٤
آ ـ ۷۸۲۳

خریدار زمین تهران‌پارس ۷۸۱۹۲۶

زمینهای ام ام سی تهران بریم ورداورد خریداریم ۹۵۱۷۷۹

اراضی تهران بریم
ام. ام. سی. ام‌ار. اس طرشت‌خریداریم۴۴۱۴۱

زمین تهران پارس فوری خریداریم تهران پارس اول اتوبان آزانس ساختمانی البرز

خرید کوهك جنت‌آباد باغ‌فیض عباس‌آباد سازمان برنامه تلفن ۶۶۶۲۰۳
آ ـ ۹۷۶۹

ساختمان برای مدرسه در شمال شهر از ۱۳الی ۶هزارتومان اجاره‌میشود تلفن ۳۱۷۸۹

غرب تهران قطعات زمین‌بزرگ وکوچك‌خریداریم تلفن۹۵۲۵۰۹و ۹۸۰٤
آ ـ

برای ساختمان شما

تلفن ۷۸۱۹۷۷

کاغذ دیواری	باقساط
پرده کرکره	باقساط
کفپوش	باقساط
نقاشی. ساختمان	باقساط

۷۷۵۷۷۱

MISCHLER
میشلر
سرما گرما و نور از کرکره چوبی‌میشلر عبور نمیکند پرده چوبی میشلر در عین زیبائی در مقابل‌سرقت‌مقاوم بوده و بصورت حفاظ قفل خواهد شد .

BW
پارکت
فرش چوبی‌ایران‌بساختمان شما جلوه خاصی می‌بخشد روی‌پارکت BW آتش‌سیگار جوهر اسید وسایر مواد شیمیائی اثر ندارد‌نمایشگاه پارکت BW کرکره‌میشلر خیابان شاهرضا کوچه فتوحی تلفنهای ۸۲۹۳۹۰و ۸۲۹۵۹۶ و ۸۲٤۳۰۷

کاشی
سرامیک تهران‌نقش
سازنده مرغوبترین سرامیک بافرم ورنگهای مختلف خیابان حضرت عبدالعظیم خیابان فرح‌آباد سرای حاج حسنعلی
تلفن ۲۷۱۶٤

ویترای سفارشی
بهرمقدار در اسرع‌وقت پیسارو تلفن ۹۷۱۱٤٤

تزئینات کورش
پرده پارچه کاغذ دیواری پرده کرکره باقساط تلفن ۷۵۸۵۰۰
آ ـ ۸۷۷٤

اطلاعیه

کاروان مجهز حج بهنام درجه ۱
(ایران‌حجاز)
بااجازه رسمی‌مقامات محترم‌مسئول انتظامی حج‌به‌سرپرستی حاج حبیب‌بهنام در خدمت‌هموطنان عزیزی که قصدتشرف وانجام‌فرایض‌حج‌بیت‌الله‌الحرام‌را دارند مانند سنوات قبل با تشکیلات کافی راهنمائی وپذیرائی آماده است .
بازار کفاشان سرای نور، تلفنهای: ۲۵۳۷۰ و ۵۳٤۹۲۶

سازمان زبان انگلیسی خسروی
برای ترم زمستانی ثبت نام مینماید
۱ـ کلاسهای مقدماتی تا عالی ـ شامل ۱۲ ترم (مکالمه‌آجار)
۲ـ کلاسهای کنکور سراسری و اعزام دانشجو بمدت ۵ ماه (تضمینی)
شروع کلاسها ۱۱ دی ماه
فوریه ـ اول شاهرضا جنب پمپ بنزین تلفن ۷۵۳۹۴۶

در نمایشگاه بزرگ مبل ایتال‌استیل دیگر حراج نیست
بلکه تاراج است
انواع مبلهای مدرن ـ و سرویس های مجلل اطاق خواب و میز و صندلی‌های جدید و سایر مبلمان دیگر منزل ودفتر کار مدلهای‌سال۷۲باندازه‌های‌مختلف‌و طرحها ورنگهای گوناگون که شاید در نوع خود بی‌نظیر میباشد به ارزانترین قیمت و سهلترین شرایط
بمعرض حراج گذارده شده است
به‌خانواده‌های محترمی که از این حراج دیدن فرمایند یك کادوی مجانی وبکسانی که خرید نمایند
یك‌گلدان زیبای کریستال تقدیم میگردد
شاهرضا مقابل دانشگاه ـ نمایشگاه
مبل‌ایتال‌استیل تلفن ۶۶۳۶۳۶

لطفا در موقع خرید به مارك یکدست روی کلیه دستگاه توجه فرمائید .
B.K.D
یکدست
در بازکن برقی
قیمت یکدستگاه کامل ۲۵۰ تومان
بدون پیش قسط به اقساط ماهیانه ۵۰ تومان بپردازید
بوسیله تلفن سفارش دهید دستگاه در مدت ٤ ساعت نصب وتحویل میشود .
شرکت یکدست الکتریك تلفنهای ۷۷۲۰۰۸ ـ ۶۲٤۴۱٤
فروش درکلیه فروشگاههای لوازم برقی والکتریکی ها
برای اخذ نمایندگی فروش باتلفن شرکت تماس بگیرید

استمداد
نجات مادر سه فرزند خردسال بفروش یا اهداء یك کلیه ازگروه خونی O بستگی‌دارد
صندوق‌پستی ۶۲۸۹ ـ ۸

فرش‌ماشینی در رنگهای متنوع ودلپذیر جلوه‌گر زیبائی‌اطاقهای ساختمانی شما در اندازه‌های دلخواه باقیمتهای بسیار ارزان‌عرضه میگردد ـ دوخت و نصب پرده انواع کاغذ دیواری وپرده کرکره‌آمریکائی. تزئینات افغانی
نشانی مقابل درب پادگان جمشیدیه، جمشید اباد شمالی تلفن ۶۶۲۰۸٤

نیازمندیهای شما

آگهی تلفنی در صفحه نیازمندیها

باتلفن‌های:
۳۱۱۲۲۰
۳۱۱۲۲۴
۳۱۱۲۲۹
۳۱۱۲۳۱
۳۱۱۲۲۷
۳۱۱۲۳۰
قبول میشود

لوله بازکنی
مرکز شمیرانات ۸۷۰۶۱۹

لوله بازکنی فاضل آب
سرویس منظم مسعود
بلوار تلفن ٦٦٤٤٨٥

لوله بازکنی فاضل آب
تلفن: ۸۲۷٤۰۸

لوله بازکنی فاضل آب
۶۶۴۶۳۵
مقدم ۶۶۵۳۷٤

لوله بازکنی واترام
بازکننده لوله در ایران
۸۳۲۰۱۰

رفع گرفتگی هر نوع لوله ساختمانی
۲۴ ساعته سازمان تراکم
تلفن ۸۸۱۶۸۱

رفع گرفتگی هر نوع لوله ساختمانی
پاسدستگاه تراکم مراتلفن ۷۸۷۲۲

تخلیه چاه و مخازن
۸۳۲۰۱۰

لوله بازکنی
لوله بازکنی فاضل آب و تعمیرات ۳۰۰۰۳

لوله بازکنی فاضل آب
البرز تلفن ۲۱۱۱۸۸

لوله بازکنی فاضل آب
پرسنی ٦۳۲٦۰٤

استخدام نقشه‌کش
یکنفر نقشه‌کش با سابقه برای تمام روز مورد نیاز است خیابان فرح جنوبی شمال پمپ بنزین نبش کیهان شرقی ساختمان مهندس محمدی
آ ـ ۹۸۰۷

دوشیزه یا بانو
جهت فروشندگی سیار باحقوق ثابت نیازمندیم لاله‌زار نو ساختمان شماره ۱۳ البرز طبقه اول شماره ٤ و شرکت سلزمنکو با مسئولیت محدود

دوشیزه دیپلمه برای امور حسابداری استخدام میشود.

طالبین بشرکت پاپیتال خیابان شاه ساختمان آلومینیم طبقه دوم مراجعه نمایند.

شرکت تهران داطا
یک نفر استاد کارورزیده در رشته ورق کاری و حداقل ۵ سال سابقه کار با حقوق مکفی استخدام مینماید. دیپلمه هرسنان صنعتی مقدم است. کریمخان زند مقابل شاه عباس شماره ۳٦

آگهی استخدام
راننده شخصی با سابقه ومتاهل جهت یوسف‌آباد ـ خیابان محمدرضاشاه ـ موردنیاز است. به تلفنهای ۷۸۱۹۵۲ ـ ۷۸۱۷۸۷ مراجعه نمایند.

به عده‌ای فروشنده باسابقه مورد نیاز است فرح جنوبی بالای چهارراه تخت‌طاووس شماره ـ ۲٦۲ دکور رنگارنگ.
آ ـ ۹۸۳٤

شرکت صنایع سهامی فلزی خوزستان در اهواز بیکنفر مهندس ماشین و یا استادکار باسابقه که در کار خانه های پروفیل‌سازی سابقه کار وتجربه کافی داشته باشند با حقوق مکفی استخدام مینماید واجدین شرایط به شرکت آما واقع در جاده شمالی کرج کیلومتر ۷ بعدازکوی شهرزاد مراجعه نمایند.
آ ـ ۹۸۱٤

بیکنفر موتورسوار که موتورهم داشته باشد باحداقل سوادششم ابتدائی و تضمین نیازمندیم جمعه بین ساعت ۹ الی ۱۲ به آدرس فرح شمالی بالاتر از میدان پالیزی نمایشگاه کارآمد مراجعه فرمائید.
آ ـ ۹۸۲۰ ۹

۱۵ نفر دیپلمه
پس از دیدن یکدوره یکماهه کارآموزی حسابداری دفترداری دوبل مشغول بکار خواهند شد تلفن ۳۱۵۰٤۰
۱ـ٤ آ ـ ۹۸۰۹

نگهبان
شرکت سهامی ریسندگی و بافندگی فخر ایران برای تکمیل کادر انتظامی کارخانجات خود واقع در هشتاد کیلومتری جاده تهران ـ قزوین بچندنفرنگهبان مجردکه دارای تحصیلات حداقل ٦ ابتدائی بوده وخدمت‌زیرپرچم خود را انجام داده و ضامن معتبر داشته باشندنیازمنداست. داوطلبان میتوانند باداره کارگزینی شرکت واقع در خیابان حافظ ـ ساختمان بانک کار طبقه ۱۹ مراجعه نمایند.

استخدام
به بانوی متخصصه در بیماریهای عمومی و زنان در یک دستگاه پزشکی احتیاج است داوطلبین از ساعت ده صبح تا یک بعد ازظهر به شماره ـ ۳۵۳۷۷۹ تلفن فرمایند.
۱ـ۲ آ ـ ٦ ۸۰۳٤

برای استخدام بایدکاری بدانید
آموزشگاه بازرگانی اقتصاد بمنظور معرفی خود به عموم به کمبد نفر خانمو آقای داوطلب استخدام در هر سن و با هر معلوماتی یکدوره کامل ماشین نویسی ، دفترداری دوبل و حسابداری‌عالی و منشی‌گری را یکماهه تعلیم داده و بجای ۲۵۰ تومان شهریه فقط ۲۰ تومان دریافت میداردبا گذراندن دوره های فوق و اخذ دیپلم آنها میتوانید فورا با حقوق مکفی بامساعدت‌وراهنمائی‌مجانی‌مادر موسسات‌استخدام شوید هرچه زودتر به میدان فردوسی آموزشگاه بازرگانی‌اقتصاد تلفن های ۸۲۸۳۸۷ و ۸۲۸۳۲٦ مراجعه نمایند.
۱ـ٥ آ ـ ۹٦۱۱

برای اداره و سرپرستی
موسسه این شرکت بخانمی که‌دارای‌شخصیت مدیریت باشد نیازمند است کسانیکه سابقه‌کار داشته باشند حق تقدم دارند.
طالبین‌به شرکت پاپیتال خیابان شاه ساختمان آلومینیم‌طبقه‌دوم مراجعه نمایند.

استخدام دندانپزشک
درمانگاه شب و روز واقع در میدان‌قزوین‌احتیاج‌به‌دندانپزشک (صبح‌تاظهر) دارد تلفن ۲۳۵٦٤

بسته‌بند
این کارخانه احتیاج‌به‌عده‌ئی دوشیزه ویا بانو برای کار بسته‌بندی در لابراتوار دارو ـ سازی با مشخصات زیردارد.
حداکثر سن ۲۵ سال مدرک تحصیلی ششم ابتدائی واجدین شرایط همه روزه از ساعت ۱۸ الی ۲۰ بعدازظهر به خیابان ویلای شمالی ساختمان ۳٤۵ جنب کلیسای ارامنه طبقه‌چهارم مراجعه فرمایند.
۱ـ۳ آ ـ ۹۸۱۳

آگهی استخدام

شرکت سهامی نوردولوله‌اهواز
به یک ماشین نویس فارسی ولاتین ورزیده که‌دارای‌معلومات حدود دیپلم متوسطه بوده و به این فن آشنائی کاملا داشته باشد احتیاج دارد. واجدین شرایط می توانند در تاریخ چهارم ، پنجم و ششم دیماه از ساعت ۹ الی ۱۲ به کارگزینی شرکت خیابان حافظ ساختمان بانک کار طبقه ۱٤ مراجعه نمایند.
شرکت سهامی نورد ولوله‌اهواز
آ ـ ۲۷۷۰۷

سکرتر با تجربه
یک شرکت تولیدی بچندنفر دوشیزه یا سکرتر که به زبان انگلیسی آشنائی داشته و به ماشین‌نویسی فارسی وانگلیسی کاملا تسلط داشته باشد برای تمام وقت نیازمند است.واجدین شرائط میتوانند همه روزه بین ساعات ۱۰ الی ۱۲ باتلفن ۹٦۲۰۸۱ تماس بگیرند.
۱ـ۲ آ ـ ٦۵۷۲۰

تعدادی راننده پایه ۱ و ۲ برای کار در جنوب شرقی‌ایران‌مورد نیاز است . تلفن ۳۱۲۵۰٤
۱ـ٦ آ ـ ۷۸٦۰

پرستار باسابقه برای نگهداری شبانه روزی‌از ۳ بچه استخدام میگردد حقوق مکفی و شرایط خوب.
لطفا با تلفن ۸۸۲۹٤ خانم فرمانفرمائیان بین‌ساعت ۸ الی ۹ صبح تلفن بفرمائید

سازمان گلبانک

بعده‌ای دوشیزه یا بانو جهت منشی و مدل‌لباس نیازمند است ٦٦۸٦۰

آگهی استخدام
شرکت سهامی ترموفریک برای کار در شهر صنعتی البرز (قزوین) به افراد زیرنیازمند است :
۱ـ انباردار فنی با سابقه دارای سواد فارسی وانگلیسی
۲ـ تکنیسین برق باتجربه
۳ـ نقشه‌کش مکانیک واردبه نقشه‌کشی قالبسازی .
آدرس : خیابان نادرشاه چهارراه تخت‌طاوس‌شماره ۱٤۰
۱ـ۲ آ ـ ٦۸۱۵۸

آگهی استخدام

سازمان رادیو تلویزیون ملی ایران
برای تکمیل کادر فنی تعدادی‌مهندس‌الکترونیک را بطور تمام وقت با شرایط زیر به خدمت می‌پذیرد :
۱ـدارابودن مدرک تحصیلی لیسانس مهندسی الکترونیک .
۲ ـ حداکثر سن ۳۰ سال تمام
۳ داشتن برگ‌خاتمه خدمت‌نظام وظیفه یامعافی غیر پزشکی
٤ ـ نداشتن اشتغال در وزارتخانه‌هاوسازمان های دولتی
۵ ـ نداشتن اشتغال به تحصیل دردانشگاه‌ها و مدارس عالی .
٦ ـ پرداخت مبلغ ۳۰۰ ریال به حساب‌شماره ۷۱۰ بانک مرکزی ایران و ارائه فیش مربوطه .
داوطلبان واجدشرایط برای‌تکمیل فرم مربوطه وکسب اطلاعات بیشتر میتوانند تا پایان وقت اداری هشتم دیماه جاری به کارگزینی سازمان واقع‌درجاده‌پهلوی بلوار جانسپار شماره ۲۳ مراجعه کنند .

کفش شادان پور

بیک نفر فروشنده مرد باتجربه جهت تصدی فروشگاه نیازمند است .
۱ـ دارای سواد کافی وتجربه کافی درامور فروشندگی کفش
۲ـ دارای معافی دائم
۳ـ دارای ضامن معتبر
ازمتقاضیان خواهشمند است مشخصات وآدرس یا شماره تلفن خودرا بایک عدد از آخرین عکس خود هرچه زودتر بصندوق پستی شماره ۲٦۵۷ ارسال دارند .
آ ـ ۹۸۰۸

یک سگ کروکراسپانیل زرد رنگ (طلائی) گم‌شده است به یابنده‌پاداش قابل ملاحظه‌ای پرداخت خواهد شد.
آدرس ـ خیابان مازندی ـ خیابان مریم شماره ۷ر۱۸ تلفن ۸۹۱۸۷٦

استخدام ویزیتور

یکنفر ویزیتور باشرایط زیر استخدام میشود .
۱ـ دارای گواهینامه رانندگی موتورسیکلت .
۲ـ تحصیلات سوم متوسطه .
۳ـ حداکثر سن ۲۵ سال (باسابقه‌کار) .
واجدین شرایط میتوانند بکارخانه بلنداکس جاده قدیم شمیران بالاتر از سه راه ضرابخانه انتهای کوی لاجوردی مراجعه فرمایند ..

پول فوری با اصل و فرع
باقساط ٦ ساله در مقابل خانه و مستغلات موجود ٤۰۸۲۹
۱ـ۱۵ آ ـ ۹۲۰۲

پول موجود ۳۰۲٤۱۵

وام در مقابل
مازاد قبوض برش بانک کار ـ گشائی و ماشین تلفن ٤۵۱٦۸
آ ـ ۹۱۳۲

پول توماتی دو شاهی همیشه موجود ۸۲۸۰۹۰

پول سود ۱۰٪ ٤٤۳٤۱

پول ۵ ریالی شاهی ٦۲٤۸۷۳

پول درمقابل مبیع ارزنده و اسناد معتبر موجود پاکپور ٦٦٦۲٦۳ و ٦٦٤٦۱۸
۱ـ۲٦ آ ـ ۹٦۷۰

مورد نیاز

پول شرطی ۱۵٪ نیازمندیم ٤۰۸۲۹

پول نیازمندیم ۸۲٦۲۳۰

پول شرطی در مقابل مبیع شمال شهر فوری نیازمندیم ٦۲۰٤۹۲

قبوض

موسسه تك
قبوض فرش ـ طلا و جواهر بانک کارگشائی را فورا خیمت عالی خریدار است خیابان شاه بالاتر از سینما نیاگارا طبقه‌دوم تلفن ٤۵۱٦۸

آژانس ۱۱۱
فرش کهنه و نو صادراتی قبوض بانک کارگشائی را خریداری مینماید بهارستان جنب قنادی‌یاس تلفن ۳۹۱۵۰۰

فرش پارسا
خریدار قبوض بانک کارگشائی بقیمت‌عادلانه چهارراه کمرک شاهپور نبش کوچه باغ وزیر دفتر تلفن ۵۳۷۰٦۰ و ۵۳۰۱۸۰

قبوض ۷ ساله عباس آبادرا بی‌واسطه خریدار پاکپور ٦٦٤٦۱۸ و ٦٦٦۲٦۳
۱ـ۲٦ آ ـ ۹٦۷٤

قبوض ۷ ساله موجود ٦٦۰۲۰۰
آ ـ ۹٦۷۱

اوراق‌قرضه از همه‌بهتر خریداریم ٦۲۰٤۹۲

معاملات تلفنی

خرید و فروش هروع شماره تلفن ۸۲۰۸٤۱

استخدام

عده‌ای خواننده ونوازنده‌آماتور جهت برنامه های هنری‌پذیرفته میشوند بین سه راه‌شاه‌چهارراه کاخ بالای بانک سپه طبقه اول **کانون هنرمندان**

به چند کارگر زن نیازمندیم تلفن ٦٦۰۱۳۵
آ ـ ۹۷٤۳

خانمی تقریبا مسن برای اداره امور یك خانواده سه نفری مورد احتیاج است تلفن ۳۱۷۳۹٤

معاملات پول

پول موجود
وام اقساطی
در مقابل اتومبیل و تلفن وخانه ومستغلات و چك کارمندی وام فورا بابهره مناسب میدهیم تلفن
۴۹۰۵۰
خیابان حافظ جنب پارك هتل پلاك ۱۹٤ طبقه دوم موسسه تعاون

فلك وام میدهد
درمقابل مبیع اروپدد فوری وام میدهد تلفن ٦۶۵۷٤۵

وام فوری در مقابل اتومبیل و تلفن ٦٦٦٦٦۵

۹۰۰۰۰ تومان
پول شرطی با شرایط سهل موجود است تلفن ۷٦۵۷٤۵
آ ـ ۹۸۰٦

پول‌باسود بانکی ٤۸٤٦۳

یك میلیون تومان
پول شرطی باشرایط سهل موجود است تلفن ۷٦۵۷٤۵
۱ـ۲ آ ـ ۹۸۳۳

خانه پول ـ فرح شمالی
مرکزمعاملات‌پول‌تهران ۷۷۱۳۸۸

پول شرطی تا یکمیلیون تومان موجود تلفن ٦۲۰٤۹۲

برنامه سینماها

★ **فرودگاه ـ رنگی ـ برت‌لنکستر ـ دین‌مارتین**
شهرهرنگ (٦۲۷٦۲۸) ۱۱ـ ۳۰ر۲ـ ۵ـ ۳۰ر۷ ـ ۱۰
★ **نوری برفراز ۷ دریا ـ رنگی ـ کرك‌داگلاس**
آتلانتیک (٦۲۷۱۷۱) ۱۱ـ ۳ـ ۱۵ر۵ـ ۳۰ر۷ ـ ۹ر٤۵
★ **تلاش تا آخرین لحظه ـ رنگی ـ سیدنی‌پواتیه**
رادیوسینی (٤۳۳۲۰) ۱۵ر۱۱ـ ۳۰ر۳ـ ۳۰ر۵ـ ۳۰ر۷ـ ۹ر٤۵
★ **قصه عشق ـ رنگی ـ دایان‌اونیل ـ الی‌مك‌کروا**
دیاموند (۸۲۸٤۰۰) ۱۵ر۱۱ـ ۳۰ر۳ـ ۳۰ر۵ ـ ۳۰ر۷ـ ۹ر٤۵
★ **ترافیك ـ رنگی ـ ژاك‌تاتی ـ ماریاکیمبرلی**
شهر قصه (٦۲۷۲۹۰) ۱۱ـ ۲ـ ٤ـ ٦ـ ۸ـ ۱۰
★ **شاهدی د رتاریکی ـ رنگی ـ میافارو**
امپایر (٦۲۳۹٤۲) ۱۵ر۱۱ـ ۳۰ر۳ ـ ۳۰ر۵ـ ۳۰ر۷ـ ۹ر٤۵
★ **قصر جادو ـ رنگی ـ محصول شوروی**
سینه‌موند (۸۳۲۲) ۱۱ـ ۳ـ ۵ـ ۷ـ ۹
★ **چادر قرمز ـ رنگی ـ شون کانری کلودیاکاردیناله**
سانترال (٤٨٦٨٦) ۱۱ـ ۳ـ ۵ـ ۱۵ر۷ـ ۳۰ر۹
متروپل (۳۱۹٤۱۰) ۱۰ـ ۱۲ـ ۱۵ر۲ـ ۳۰ر٤ـ ۴۵ر٦ـ ۹
رویال (۸۲۹۷۸۵) ۱۰ـ ۱۲ـ ۲ـ ٤ـ ۱۵ر٦ـ ۱۵ر۸ـ ۳۰ر۱۰
گلدن‌سینی (٦٦۳۲٦۹) ۱۵ر۱۱ـ ۱۵ر۳ـ ۳۰ر۵ـ ۴۵ر۷ـ ۱۰
★ **دودختر و اینهمه پسر ـ رنگی کلودیاکاردیناله**
پولیدور (٤۲٦۳۱) ۳۰ر۱۱ ـ ۳۰ر۳ ـ ۳۰ر۵ـ ۳۰ر۷ ـ ۹ر٤۵
★ **سیرك ـ چارلی چاپلین**
ب . ب (۸۲۹٦٤۱) ۳۰ر۱۰ ـ ۲ ـ ٤ـ ٦ـ ۸ـ ۱۰
★ **پل را نبربالا ، رودخانه را پائین بیار ـ رنگی**
تخت جمشید (٤۳۵۵۰) ۳ـ۵ـ ۷ـ ۹
★ **تنگه وحشت ـ رنگی ـ گریگوری‌پك**
کسری (۸۲٦۹۳۹) ۳۰ر۱۰ ـ ۲ـ ٤ـ ٦ـ ۸ـ ۱۰
★ **دستها بالا مکداول ـ رنگی ـ تری‌توماس**
مولن روژ (۷۵۲۹۲۹) ۱۱ـ ۳۰ر۳ـ ۳۰ر۵ ـ ۳۰ر۷ـ ۹ر۳۰
دیانا (٤۷۳٦۵) ۱۱ـ ۳۰ر۳ ـ ۳۰ر۵ ـ ۳۰ر۷ ـ ۹ر۳۰
کریستال (۳۱۷٦۷۵) ۳۰ر۱۰ ـ ۳۰ر۲ ـ ۳۰ر٤ـ ۳۰ر٦ ـ ۸ر۳۰
مهتاب (٤۷۷۷۷) ۳۰ر۱۰ ـ ۳ـ ۵ـ ۷ـ ۹
اسکار (۹۵۰۸۹۸) ۱۰ـ۳۰ر۲ـ ٤ـ۳۰ر٦ـ ۸ر۳۰
★ **آدمك ـ رنگی ـ سیامك دولتشاهی ـ زری‌خوشکام**
کپری (٤۸٤۰۱) ۳۰ر۱۰ ـ ۱ـ ۳ـ ۱۵ر۵ـ ۳۰ر۷ـ ۹ر٤۵
نیاگارا (٦٦۵۳۰۷) ۱۰ر٤۵ ـ ۳ـ ۱۵ر۵ ـ ۳۰ر۷ ـ ۹ر٤۵
میامی (۷۵٤۳۲۹) ۳۰ر۱۰ ـ ۲ر٤۵ ـ ۵ـ ۱۵ر۷ ـ ۳۰ر۹
سیلوانا (۳۹۳۷۷۷) ۳۰ر۱۱ ـ ۱ر٤۵ ـ ٤ـ ۱۵ر٦ ـ ۸ر۳۰
الوند (۳۶۵۳۸) ۳۰ر۱۱ ـ ۱ر٤۵ ـ ٤ـ ۱۵ر٦ ـ ۸ر۳۰
اروپا (۳۰۳۱۷۹) ۱۰ـ ۱۲ـ ۱۵ر۲ـ ۴۰ر٤ـ ۶ر٦۵ـ ۹
سیلورسینی (۸٦۱۲۰۵) ۳۰ر۱۰ ـ ۲ـ ۱۵ر۲ ـ ٤ـ ۳۰ر٦ ـ ۸ر٤۵
ماریلک (۹٦۳٦۱٦) ۱۵ر۱۰ـ ۳۰ر۱۲ـ ۲ر٤۵ـ ۱۵ر۵ـ ۳۰ر۷ـ ۹ر۳۰
فردوسی (۳۱۵۷۸٤) ۹ـ ۱۱ـ ۱۵ر۱ـ ۳۰ر۳ـ ۴۵ر۵ ـ ۸
کیهان (۹۵۷۳٦۰) ۹ر۱۵ ـ ۳۰ر۱۱ـ ۴۵ر۱ـ ٤ـ ۱۵ر٦ـ ۳۰ر۸
ری (۲۲۵۷۸) ۹ـ ۱۵ر۱۱ـ ۳۰ر۱ ـ ۴۵ر۳ ـ ٦ ـ ۱۵ر۸
ارانوس (۲۷۹۷۱) ۱۰ـ ۱۵ر۱۲ـ ۳۰ر۲ـ ۴۵ر٤ـ ۷ـ ۱۵ر۹
★ **شجره ـ رنگی ـ عبدالحلیم حافظ ـ نادیه لطفی**
آسیا (٤۲۹۰۹) ۳۰ر۱۱ ـ ۲ـ ٤ر۳ـ ۷ـ ۳۰ر۹
لیدو (۹۵۱۲۸۲) ۹ـ ۳۰ر۱۱ـ ۲ـ ٤ر۳ـ ۷ـ ۳۰ر۹
شهوند (۳۵٤۰٤۰) ۹ـ ۱۵ر۱۱ـ ۴۵ر۱ـ ۱۵ر٤ـ ۴۵ر٦ـ ۱۵ر۹
رنگین‌کمان (۷۵٦۷٦۰) ۱۵ر۱۱ـ ۴۵ر۱ـ ۱۵ر٤ـ ۴۵ر٦ـ ۱۵ر۹
رکس (۳۱۵۰۲۹۳) ۳۰ر۱۰ ـ ۱ـ ۳۰ر۳ـ ٦ـ ۳۰ر۸
ژاله (۳۰٤۱۲۰) ۳۰ر۱۰ ـ ۱ـ ۳۰ر۳ـ ٦ـ ۳۰ر۸
توسکا (۵۸۰٤٤) ۴۵ر٤ـ ۱۵ر۱۰ـ ۱۵ر۱ـ ۳۰ر۳ـ ۴۵ر٦ ـ ۹ر٤۵
همای (۳۱۱٦٦۹) ۱۰ـ ۳۰ر۱۲ـ ۳ـ ۳۰ر۵ـ ۸
المپیا (۹۵٦۷۹٦) ۴۵ر۱۰ـ ۱۵ر۱ـ ۴۵ر۳ـ ۱۵ر٦ـ ۹ر٤۵
پاساژگاد (۷۹۲۷۸۲) ۱۰ـ ۳۰ر۱۲ـ ۳ـ ۳۰ر۵ـ ۸
چرخ وفلک (۹۵۰۵۵۸) ۱۰ـ ۳۰ر۱۲ـ ۳ـ ۳۰ر۵ـ ۸
شرق (۵٤۰۲٤) ۱۰ـ ۳۰ر۱۲ـ ۳ـ ۳۰ر۵ـ ۸
★ **اسیوزن ـ رنگی ـ ربرت‌حسین**
ادئون (۳۱۸۱۱۸) ۳۰ر۱۰ ـ ۲ـ ۳۰ر٤ـ ۳۰ر٦ـ ۸ر۳۰
★ **خدمتکار ـ رنگی ـ دانیل‌ژلن ـ اولایاکوبسون**
بولوار (٦٦۰۲۹۲) ۱۱ـ ۲ـ ٤ـ ٦ـ ۸ـ ۱۰
★ **غارتگران ـ رنگی ـ دین مارتین ـ الکه‌زومر**
درایوین ونک (٦۲۲۵۵۷) ٦ـ ۸ـ ۱۰
★ **مردی پشت در ـ رنگی ـ چارلز بروسون**
زیولی (۷۵۷۷۷۷) ۱۱ـ۳۰ر۳ـ۵ـ۳۰ر۷ـ۳۰ر۹
★ **هرك بانقاب سرخ ـ رنگی ـ وینسنت‌پرایس**
پاراموئت (٤۸۳۲۱) ۱۵ر۱۱ ـ ۳۰ر۳ـ ۳۰ر۵ـ ۳۰ر۷ ـ ۹ر۳۰
★ **کندی ـ رنگی ـ مارلون براندو ـ ریچاردبرتون**
سینما ونک (٦۲۹۰۱٦) ۱۱ـ۱۵ر۳ـ۳۰ر۵ـ۴۵ر۷ـ۱۰
★ **عمو یادگار ـ پرویز گاردان ـ ایرن ـ آراسته**
اونیورسال (٦٦٦۹۵۳) ۹ـ ۱۱ـ ۳ـ ۵ـ ۱۵ر۷ـ ۳۰ر۹
پاسیفیک (۷۵۳۳۱۱) ۱۱ـ ۱ـ ۳ـ ۱۵ر۵ـ ۳۰ر۷ـ ۹ر٤۵
ایران (۳۱٦۳۵٤) ۳۰ر۱۰ـ۳۰ر۲ـ۳۰ر٤ـ۳۰ر٦ـ۸ر۳۰
نیسفون (۹۵۸۸۸۲) ۹ـ۱۱ـ۱ـ۳ـ۵ـ۷ـ۹
سایتا (۳۵٤٤٤۲) ۱۰ـ۱۲ـ۲ـ٤ـ٦ـ۸
مراد (۷۵۳۳۸۲) ۳۰ر۱۰ـ۲۰ر۲ـ۳۰ر٤ـ۴۰ر٦ـ۳۰ر۸
موناکو (۷۹۵۵۷٦) ۱۰ـ۱۲ـ۲ـ٤ـ٦ـ۸
داریوش (۲٦۲٦۵) ۹ـ۱۱ـ۱ـ۳ـ۵ـ۷ـ۹
آستارا (۸۷٤۰۲۲) ۳۰ر۱۰ـ۳۰ر۲ـ۲۰ر٤ـ۳۰ر٦ـ۸ر۳۰
پانوراما (۷۹٤۵۷۰) ۹ـ۱۱ـ۱ـ۳ـ۵ـ۷ـ۹
پرسپولیس (۵۸۱۰۸۳) ۱۰ـ۱۲ـ۲ـ٤ـ٦ـ۸
کارون (۹۵۱۰٦۵) ۱۰ـ۱۲ـ۲ـ٤ـ٦ـ۸
مونت‌کارلو (۷۹۷٤۱) ۳۰ر۱۰ـ۲۰ر۲ـ۳۰ر٤ـ۴۵ر٦ـ۹
دریا (۷۹۱۷٤٦) ۱۰ـ۱۲ـ۲ـ٤ـ۱۵ر٦ـ۳۰ر۸
★ **قصه شب یلدا ـ بویمار ـ بیلوفر**
ایفل (۳۱۱٤۷۷) ۹ـ ۱۱ـ ۱ـ ۳ـ ۵ـ ۷ـ ۹
*مردبی‌نشان ـ زنده بادزنها
ستاره (۵۳۹۷۲۱) ۹ـ۱۱ ـ ۱ـ۳ ـ ۳ـ۵ ـ ۷ـ۹
★ **فاتح غرب ـ رنگی ـ رابرت شاو**
پلازا (٤٤۲۵۵) ۱۱ـ ۳۰ر۱ـ ٤ـ ۳۰ر٦ـ ۹
★ **سنگام ـ رنگی ـ ویجننی‌مالا ـ راج‌کاپور**
حافظ (۳۹۱۰۷٤) ۹ـ ۱۲ـ ۳ـ ٦ـ۹
★ **تورا ، تورا ، تورا ـ رنگی ـ ای. جی. مارشال**
ماندانا (۷۹۹۸۲) ۳۰ر۲ ـ۴۰ر٤ـ ۳۰ر٦ـ ۸ر۳۰
★ **ستاره مرك ـ رنگی ـ جان‌مارکو**
سهیلا (۳۱٦٤۲٤) ۳۰ر۱۰ ـ ۳۰ر۲ ـ ٤ر۳۰ ـ ۳۰ر٦ـ ۸ر۳۰
تاج (۳۱۳۸٦٤) ۱۰ـ ۱۲ـ ۲ـ ٤ـ ٦ـ ۸ـ ۱۵ر۱۰
★ **حمله پنهانی ـ رنگی ـ استوارت‌گرینجر**
برلیان (۳۹۳۵۳۵) ۹ـ ۱۱ـ ۱ـ ۳ـ ۵ـ ۷ـ ۹
★ **کفشهای ماهیگیر ـ دور دنیا از زیر دریا**
دنیا (۳۹۳۸۱۲) ۳۰ر۹ ـ ۱۲ـ۲ـ۳۰ر٤ـ۳۰ر٦ـ۹
★ **میعادگاه گناه ـ رنگی ـ ژان‌سورل**
مارژستیک (٦٦۸٤٦۱) ۱۱ـ ۳ـ ۵ـ ۷ـ ۹
★ **لوطی ـ ناصر ملك‌مطیعی ـ مه‌ناز**
خورشیدنو (۳۹۳۵۷۸) ۹ـ ۱۱ـ ۱ـ ۳ـ ۵ـ ۷ـ۹
★ **یك زن .. یك اتومبیل ـ یك عینك ـ رنگی**
گلدیس (٦۲۸۷۱۳) ۳۰ر۳ـ ۳۰ر۵ ـ ۷ر۳۰
★ **این گروه خشن ـ رنگی ـ ویلیام هولدن**
پارك (۳۱۹٦۲۷) ۹ـ۱۱ـ۱ـ۳ـ۵ـ۷ـ۹
★ **۱۲ مرد خبیث ـ رنگی ـ لی‌ماروین**
پردیس (۳۰٤۲۵۹) ۹ـ۱۲ـ۳ـ٦ـ۹
* **مهمیز سیاه ـ دونده برهنه**
البرز (۳۰٤۲۵۸) ۳ر۸ـ۱۲ ـ ۳۰ر۳ـ۷ ـ ۸ر۳۰
★ **سانس انگلیسی**
گلدیس ساعت ۹ر۳۰ فیلم (یک زن یک اتومبیل یک عینك)
درایوین ونک ٦ـ۸ـ۱۰ فیلم (غارتگران)
★ **تئاترها**
★ **نابستان : اثر رومان‌کارتن**
با شرکت : هنرمندان کرو هنر ملی
محل اجرا : خانه نمایش (میدان فردوسی خیابان پارس ـ پلاك ۳۲ اداره برنامه های تئاتر) شروع ۸ بعد از ظهر
تلفن رزرو ۳۱۰۵۳٦ ۳۱۰۷۲۷

گاز

ایران‌گاز
پخش گاز
۸۲۷۱۳۱
تعمیرات
۸۲۳۰۵۱ـ۵۳
قبول سفارش همه روزه
از ۷ صبح الی ۱۱ شب
نمایندگی مرکزی خیابان شاهرضا شماره ۳۳۰

BUTANE
بوتان
تلفن بخش گاز
شرکت بوتان
از ۷ صبح تا ۹ شب
۹۵۳ ۵۱

ایساگاز
۸۲٤۰۲۱

رستورانهای خانوادگی

قابلمه مجانی
چلوکباب فرد تهران
مشتریانیکه شب ۹ دیماشام میل مینمایند قابلمه مجانی‌مطالبه نمایند. شاه چهارراه‌اردیبهشت
تلفن ۴۸۸٦٦
آ ـ ۹۵٤۹

آگهیهای متفرقه

اسنادلاوصولی خریداریم
۳۵۱٦۱۷

از طرح های ما
برای سالنامه سال ۱۳۵۱ در محل کارتان دیدن کنید تلفن ۳۱۳۰۹٤
آ ـ ۹٦۳۲

به مبارکی
هرگونه جشنی در پیش داریداز
٦٦۱٤۳۳ هنرمند
دلخواه خود را بخواهید
۹٤۲۵۰

داروخانه‌ها

داروخانه مهران
خیابان شیروخورشید چهارراه استخر تلفن ۹۵٤۰۷

فیزیك شیمی ریاضیات رسم فنی با تضمین قبولی تلفن ٦٦۳۰۳٤
آ ـ ۹۷۳۸

دانشگاه صنعتی‌آریامهر جهت تدریس فیزیك ـ شیمی ـ ریاضیات ورسم فنی
وزبان ورزیده‌ترین دانشجویان را در هررشته معرفی‌مینماید لطفا درساعات اداری باتلفن ۹۷۲۰۱٤ داخلی ۳۳٦ تماس بگیرید
آ ـ ٦۵۲٦۲

تدریس و مکالمه انگلیسی ۵ تا ۷ بعد ازظهر تلفن ٦٦۸۰۹۹ بهروز
۱ـ۲ آ ـ ۲۷۵٤۱

ریاضیات ـ فیزیک ـ شیمی‌ـزبان دانشجویان دانشکده فنی ـ ۷۵۹۸۲۱
۱ـ۳ آ ـ ۹۸۲۹

بانسیون
میپدیریم تلفن ۸۲۵٤۰۵

مخصوص بانوان
ارایشگران سیار و مجرب ما با تعیین وقت قبلی در خدمت شما هستند تلفن ۵۳۱۷۰۹
۱ـ٦ آ ـ ۹٦۸۲

کمشه
۲۱ برگ چک از شماره‌حساب ۵۵ بشماره ۷٤۹۵۳ الی ۷۵ بانک صادرات شعبه یافت‌آباد مفقود شده است از درجه‌اعتبارساقط‌است
زین‌العابدین محمدی
آ ـ ۲۷۷۲۹

دودسته چک بشماره حساب ۱۰٤۵ بانک ملی میدان نفت و دیگری ۵۳ بانک تهران شعبه عباس‌آباد بنام میکائیل صدیقی سرقت از درجه اعتبار ساقط است .
آ ـ ۲۷۷۵۱

مفقود شده
کیفی حاوی تعدادی سندمالکیت حوالی خیابان کورش‌کبیر مفقود شده یابنده با تلفن ۹۷٤۵۳٤ تماس گرفته و مژدگانی دریافت کند .
آ ـ ۲۷۷۱۳

از درجه اعتبار ساقط است
چون کیف اینجانب‌ناهیدسپهری در روز ار۱۰ر۵۰ بسرقت رفته که غیراز مقداری پول ، جواهر تعدادی چک سفید امضاء بشماره های ۴۸۰۷۰٦ ـ ۴۸۰۷۰۷ ـ ۴۸۰۷۱۰ ـ ۴۸۰۷۱۳ـ۴۸۰۷۱٤ـ۴۸۰۷۱۵ـ۴۸۰۷۱٦ ـ ۴۸۰۷۱۷ و ۴۸۰۷۱۹ نیز در آن بوده است بدینوسیله باطلاع میرساند که چکهای فوق از درجه اعتبار ساقط میباشد .
آ ـ ۲۷۷۹۵

سه برگ مدرك تحصیلی دانشگاه داروسازی اینجانب سید محمد حسین فتوحی در تاریخ عصر ۲۸ر۹ر۵۰ در خط ۲۳۵ اتوبوس میدان سپه تا میدان‌کندی‌مفقودشده ازجوینده تمنی دارم در بانك ملی ایران خیابان فردوسی به آقای چوبانکاره مسترد و مژدگانی دریافت نماید.

آگهی فقدان چك
بدین وسیله اعلام میدارد که دسته چك شماره‌حساب ۷۰۱۸۹ محتوی یازده برگ چك شماره ۲۱۹۳۱۵ تا ۲۱۹۳۲۵ بانك‌ملی ایران شعبه عباس‌آباد مدرسه بازرگانی‌در تاریخ ۳۰ر۹ر۱۳۵۰ مفقود گردیده است و از درجه اعتبار ساقط است.
مینا پورزند وکیل

چك شماره ۵۱۱۸۳۱ بانك صادرات چهارراه لشکر ۱٦۷ به مبلغ دویست هزار ریال‌بدون تاریخ بامضای حسن خاکی در وجه بهرام یزدانی مفقود شده و از درجه اعتبار ساقط است.

یك جلد شناسنامه به نام آقای شهباز غریبیان صادره تهران شماره ۸۱۵ مفقود شده است یابنده به چهارراه سید علی خیابان کاشف کاشی ۲۳ بدهد.

جویای کار
پزشک متخصص بیماریهای داخلی‌آماده کار از ساعت ۱۱ صبح تا ۵ بعدازظهر با تلفن ۸۲۲۸۱۹ واز ساعت ۵ تا ۸ تماس بگیرند .
۱ـ۲ آ ـ ۲۷۷۹۹

آموزشگاهها

رقص
**آموزشگاه رقص آلی

زیر دوش زائید!

تهران ـ زن بارداری که به تنهائی به حمام رفته بود ، هنگامی که مشغول دوش گرفتن بود ، دچار درد زایمان شد و با داد و فریاد ، دیگران را بکمک طلبید زنان دیگر که مشغول استحمام بودند ، بمحض شنیدن فریاد زن باردار ، بکمکش شتافتند ، از لنگهاو حولهها برایش بستری درست کردند و فرزندش راسالم بدنیا آوردند !

این واقعه در گرمابه « سبحان» واقع در خیابان دوازده متری جلالی رخ داد و ساعتی بعد،زائوباتفاق چند زن دیگر ، بخانهاش رفت .

نوزادی که در حمام بدنیا آمد ، پسر بود و زائو گفت که باین زودیها ، منتظر تولد او نبوده است! واگر پدرش موافقت کند نام او را « پاکیزه» خواهم گذاشت .

مردی که «مغازهٔ گدائی» داشت!

آباده ـ رضا رنجکش معروف به«رضا پیری» گدایژندهپوش هفتادساله‌ای‌است که از سالها پیش ، بطریقه‌ای کاملا نو ظهور و صد درصد ابتکاری ، بهشغل پر درآمد گدائی پرداخته است .

« رضا پیری» برخلاف تمام گداهای دنیا ، نه سرراه ها می‌نشست، نه‌جلوی کسی را میگرفت ، بلکه در انتهای‌بازار کهنه آباده دکان مخروبه و متروکی را انتخاب کرده بود و صبح بصبح می‌آمد آنجا می‌نشست و آخر شب بخانه‌اش میرفت . مردم هم که از دیدن او دچار رقت می‌شدند ، هر روز به انتهای بازار کهنه میرفتند ، کمکی به رضاپیری می‌کردند و برمی‌گشتند . می‌بینید که این گدای مبتکر ، برای اولین بارمغازه گدائی باز کرده بود ..

اما همین مغازه ، راز او را فاش کرد : روز گذشته ، در اثر وازگون شدن چراغ نفتی ، مغازه گدائی آقا رضا دچار حریق شد ، و وقتی‌ماموران به خاموش کردن آتش پرداختند ،ضمن کار خود متوجه شدند که در کف‌مغازه گودالی حفر شده ، و وقتی خاکها را از روی آن کنار زدند ـ خدا نصیب کند ـ دیدند هزارها تومان پول بصورت اسکناس های یک تومانی تا ۵۰تومانی و سکه های یک ریالی تا ده ریالی ، در این گنج زیر زمینی مخفی شده‌است!

در حال حاضر آن پولها بعنوان « پول های مکشوفه‌درشهربانی آباده «هوای آزاد» میخورند و رضا پیری ، دست روی دست گذاشته است و فقط آه میکشد !!

روزانه فقط ۳۰ ساندویچ می‌خورد!

مسجد سلیمان ـ این آقائی که عکسش را با این ریخت و قیافه ملاحظه میفرمائید، مشهور ترین مردمسجد سلیمان است ! طبیعی است که تعجب میکنید ، ولی این تعجب‌ها مانع نمیشود که اهالی مسجد سلیمان‌اززن و مردو پیروجوان باقیافه و «عنوان» این آقاآشنانباشند. آخر او اخیرا عنوان«قهرمان ساندویچ‌خوری» را گرفته است !

اسمش « سیدی» است و کارش گردش درخیابانها، خواندن ترانه‌های‌پرسوزوگداز ودریافت‌مبالغی‌ازرهگذران بعنوان حق آواز !

البته « سیدی» غیر از آواز خواندن کارهای‌دیگری هم بلد است ، منجمله راه انداختن مجالس عروسی و عزا برای مردم و پند و اندرز دادن به جوانان که: دنیا دو روز است و خوب باشید و «بخشنده» باشید و «دل بمال دنیا نبندید» و از این حرفها ..

و همه این کارها برای اینست که هرروز پول ۳۰ـ۲۰ تا ساندویچ را به جیب بزند .

آخر خودش میگوید :

ـ من در دنیا عاشق دو چیز هستم ، اول خودم، بعد ساندویچ !

مرده‌ای که‌زنده دستگیر شد!

خوی : مامور اجرای اداره ثبت شهرستان‌خوی، در حالیکه برگ اجرائیه‌ای بنام عباس علیلو در دست داشت ، وارد قریه «سراب» خوی شدودر بدربجستجوی عباس خان پرداخت ..

اما پس از چند ساعت سرگردانی ، عده‌ای از اهالی قریه جمع شدند و گفتند که عباس علیلو ۲ سال پیش فوت کرده است ، و حتی صورتجلسه‌ای هم دراین باب تنظیم کردند و بدست مامور اجرا دادند !

مامور سرگردان ، روانه شهر شد و قضیه راگزارش داد ، ولی.. از آنجا که مرگ عباس ، مشکوک بنظر میرسید ، جریان به ژاندارمری اعلام شد و پس از چند روز جستجو ، معلوم شد که عباس خان زنده است و در کارخانه قند خوی کار میکند !.

باین ترتیب،برای اولین بار «مرده»‌ای زنده‌دستگیر شد، اما او هنگام دستگیری تنها نبود، کسانی هم که مرگ او را گواهی کرده بودند ، همراه او دستگیر شدند !

حاشیه‌پرداز

هادی خرسندی

سلام عرض‌می‌کنم آقای دبیرکل

سلام عرض میکنم آقای « کورت‌والدهایم»! حال مبارک چطور است ؟ خوب و خوش که هستید انشاءالله .. بنده هم بد نیستم آقای والدهایم ... بلطف جنابعالی . راستی تبریک عرض میکنم . وقتی شنیدم شمادبیر کل سازمان ملل شده‌اید کلی خوشحال‌شدم. اصلا میخواستم نصف شبی بلند شوم‌بیایم نیویورک صورتتان را ماچ کنم . چون فکر می‌کنم شما محاسنی دارید که آقای‌اوتانت نداشت . انشاءالله که اشتباه نمی‌کنم جناب آقای والدهایم .

دوست عزیز اطریشی من ! در زبان فارسی شعری هست که میگوید «ایکه از کوچه معشوقه ما میگذری ـ باخبر باش که سرمی‌شکند دیوارش» شعر قشنگی‌است آقای والدهایم ، اما نه در هرجا و هرمکان اما دوست عزیز ما ، جناب اوتانت ، در این سالهای اخیر ، مرتب این شعر را در کریدورهای سازمان ملل زیر لب زمزمه میکرد . راست میرفت ، چپ میرفت، اینرا میخواند « ایکه‌ازکوچه معشوقه مامیگذری‌ـ باخبر باش که سر می‌شکند دیوارش » و مثل اینکه ، جناب اوتانت این شعر را از سیاست های بزرگ و زورگو یاد گرفته‌بود. یعنی آنها ، باگوشه و کنایه برایش خوانده بودند که خلاصه مواظب خودت باش وبما که میرسی ، دست و پایت را جمع کن ، که سرت میخورد بدیوار ! ، آقای اوتانت هم که خیلی از این شعر خوشش آمده‌بود، حفظ کرده بود و مرتب آنرا زمزمه میکرد، ولی انصاف می‌فرمائید جناب‌آقای والدهایم که خواندن چنین اشعار محافظه کارانه‌ای، درشان دبیر کل سازمان ملل متحد نیست . و بهمین دلیل ، اصولا چون آقای اوتانت کمی شاعر مسلک بود ، بنده خوشحالم که جنابعالی اصلا شعر سرتان نمیشود .

راستی یک سفارش خصوصی ، جناب آقای والدهایم . مبادا شما همبه‌آقای‌یارینگ ماموریت خاورمیانه عربی‌بدهید ها ! هرگز! هرگز! بنظرمن ،اگرتلفنچی‌سازمان ملل‌رابه خاورمیانه عربی بفرستید ، اثرش بیشتر از یارینگ است . اقلا تلفنچی را بفرستید- چند تا الو «سامانتا» به نیروهای اعراب و اسرائیل می‌گویدودلشان را بدست می‌آورد. خلاصه مبادا یارینگ را بفرستیدها . من گفتم.شما می‌خواهید گوش کنید ،میخواهد فراموش کنید ولی فردا نشینید اینطرف و آنطرف و گله و گلایه راه بیندازید که‌فلانی مرا رهنمائی نکرد . من کردم .

جناب آقای والدهایم ، یک چیز دیگربادم افتاد. روزنامه‌ها نوشته بودند که پریروز ، جشن تولد جنابعالی بوده ، و شمافرموده‌اید از هدیه‌ای که بشما داده‌اند ، یعنی پست دبیرکلی خیلی تشکر می‌کنید ! ایوالله آقای والدهایم. راستی راستی ایوالله . کمکم دارم از شما هم ناامید میشوم . مردحسابی مگر سازمان ملل . عطر و ادوکلن و توپ و اسباب بازی است که بعنوان هدیه تولد تلقی‌اش می‌کنید !! قربانت گردم ، سازمان ملل ، نه هدیه تولد است ، نه هدیه روز مادر . بقول شاعر « ای خاک تیره ، نوگل مارا عزیزدار ـ این نور چشم ماست که در برگرفته‌ای » بله جناب آقای والدهایم . داریم و نداریم ، در مقابل آنهمه توپخانه وزرادخانه و اسلحه سازی و مسلسل سازی ، همین یک سازمان ملل را داریم در حالیکه بنظر بنده ، در دنیای امروز به تعداد توپها و تفنگها و مسلسل‌ها و زرهپوش‌ها ، سازمان ملل متحد هم احتیاج داریم . ولی حالا چه میشود . چون‌نرخش گران است،یکدانه بیشتر نتوانسته‌ایم‌تدارک ببینیم،ولی دیگر شما ، این یکی یکدانه‌عزیز دردانه ما را دست کم نگیرید آقای کورت والدهایم !!.

انشاءالله بپای هم پیر شوید آقای‌والدهایم، انشاءالله سالهای سال در پست دبیر کلی سازمان ملل متحد باقی بمانید . ولی در عین حمایت از قوی‌ها ، ضعیفان را هم فراموش نکنید . ثواب دارد. درست است که ممکن است در این دنیا مورد بازخواست قرار گیرید ، ولی در آن دنیا مبروی توی بهشت آقای والدهام .

دروغ خطرناک یک‌اداره!

اداره راه استان فارس،باخبرنادرستی که در اختیار مراکز خبری این استان گذاشت موجب حیرت و ناراحتی مردم شد .

این اداره،پس از چند روزبارندگی شدید ، اعلام کرد که وضع جاده‌های استان فارس «خوب» است ، کلیه راهها باز هستند و هیچ نگرانی و خطری وجود ندارد .

مراکز خبری استان هم بااعتقادباینکه اداره راه ، در مورد مساله‌ای چنین آشکار ، ممکن نیست دروغ بگوید ،عین این خبر را مخابره کردند ، ولی .... همانروز چند ساعت پس از مخابره خبر ، معلوم شد که راههای کازرون- شیراز ، یاسوج-شیراز، اردکان - شیراز و بوشهر - شیراز ، وضع بسیار نامساعدی دارند و در اثر ریزش برفی سنگین ،مسافران این راهها از دو روز پیش ، درقهوه‌خانه‌های بین راه سرگردان مانده‌اند ! و علاوه بر این عده‌ای هم که با اطمینان به خبر نادرست اداره راه استان‌فارس، اقدام به مسافرت کرده‌اند،وضع‌نابسامان و نگران کننده‌ای دارند .

خبرنگاران استان فارس ، بلافاصله در صدد برآمدند تا عین این ماجرا را مخابره کنند ، ولی تازه متوجه شدند که در اثر ریزش برف و باران ،حتی ارتباط تلفنی بانقاط دیگر امکان‌ندارد!!

آگهی دعوت بستانکاران

باطلاع کلیه بستانکاران‌شرکت منحله سهامی ترامر میرساند که برای تصفیه حساب خود از تاریخ نشر این آگهی تا مدت سه ماه بدفتر تصفیه واقع در خیابان شهباز مقابل پمپ بنزین خرابات محل شرکت مراجعه‌و با ارائه مدارک استیفای طلب نمایند . این آگهی در سه نوبت بفاصله هر نوبت یکماه منتشر و به ادعاهائی که پس ازانقضاء مدت مزبور برسد ترتیب اثر داده نخواهد شد .

مدیر تصفیه ـ عبدالنبی عبدشاه

تجربه ارج را به خدمت خود درآورید

این محصول ممتاز ، زیبا و بادوام سالیان دراز است که به‌کانون خانواده ها ومراکز کار هموطنان ما گرمی میبخشد.

بخاری ارج در ۱۰ مدل گاز سوز ونفت سوز
برای اتاق های کوچک تاسالن های بزرگ

زمستان گرم ومطبوع بابخاری ارج

Bank Bimeh Bazarganan

خبر تازه

بانک بیمهٔ بازرگانان

شماوقتی
در بانک بیمه بازرگانان حساب پس انداز باز کنید
در هر بانکی برنده شوید
بخودی خود از بانک بیمه بازرگانان جایزه میگیرید

شماوقتی دربانک بیمه بازرگانان حساب پس‌انداز بازکنید علاوه برآنکه بحکم قرعه از یك خانه مدرن باتمام وسایل و اثاث ویکدستگاه اتومبیل آخرین مدل، جایزه اختصاصی بانك بیمه‌بازرگانان استفاده می‌کنید، درهر بانك دیگری برنده جایزه بزرگ شوید بخودی خودو بدون قرعه کشی در بانك بیمه بازرگانان نیز برنده میشوید و از درخت اسکناس، ۱۰ دقیقه تمام برای خود اسکناس می‌چینید.

شما درهر بانکی حساب پس انداز دارید،
یك حساب پس انداز هم در بانك بیمه بازرگانان بازکنید

تفسیر اقتصادی

ریال و دلار

هفته گذشته بالاخره بانك مركزی نرخ رسمی ریال را نسبت بسایر ارزهای معتبر جهان اعلام كرد طبق تصمیمات بانك مركزی ایران باوجود كاهش نرخ برابری دلار نسبت به طلا به‌میزان ۷٫۸۹ درصد قیمت برابری نرخ ریال به این ارز فرقی نخواهد كرد ولی برعكس نرخ برابری ریال نسبت به ارزهائی كه نسبت‌به دلار افزایش یافته‌اند كاهش خواهد یافت .

البته تصمیم بانك مركزی ایران نظیر تصمیمات خیلی از بانك‌های مركزی جهان كه نرخ برابری پول خود رانسبت به‌دلار حفظ نموده‌اند غیر عادی است ،چون از یك‌طرف نرخ برابری دلار كاهش یافته و از طرف‌دیگر نرخ ارز های مهم جهان نظیر ین و مارك ترقی نموده است . بنابراین اگر جلوی مكانیسم ارزی عمدا گرفته نمی‌شد نرخ برابری ریال میبایست نسبت به دلار افزایش و نسبت به ین و مارك و سایر ارزها كه نسبت به دلار ترقی داشته‌اند كاهش یابد .

از نقطه‌نظر تئوری نتیجه تصمیمات بانك مركزی این خواهد بود كه ارزش واردات و صادرات كشور به آمریكا و به آن دسته از كشور هائی كه نرخ برابری ارزشان نسبت به ریال ثابت مانده است تغییر نمیكند یعنی تجار واردكننده و صادر كننده بهمان قیمت‌قبلی ریال را به دلار و یا دلار را به ریال در بانك مركزی تبدیل مینمایند . برعكس با كاهش نرخ برابری ریال نسبت به ین و مارك و ارزهای دیگر قیمت واردات ، از این كشور ها گرانتر و قیمت صادرات ، به این كشورها ارزان‌تر خواهد شد .

در نتیجه میباید با گرانتر شدن قیمت كالا های وارداتی میزان واردات ما از این كشور ها كاهش و صادرات به این كشور ها افزایش یابد . ولی سئوالی كه مطرح میشود اینست كه آیا با گمركات سنگینی كه بهر عنوان برای افزایش درآمد دولت از واردات اخذ مینمائیم چند درصد ترقی قیمت ارز سبب كاهش واردات میشود ؟

با كشش قیمتی كمی كه واردات‌بخصوص واردات كالا های سرمایه‌ای دارند بعید بنظر میرسد كه از میزان كالاهای وارداتی كشور از ژاپون وآلمان ویاسایر كشور ها كاسته شود .

كاهش نرخ برابری ریال فقط باعث گرانتر شدن كالا های وارداتی از این كشور ها خواهد شد ضرر این‌ترقی قیمت را نیز آنهائی خواهند داد كه این كالاها را مصرف مینمایند .

بعلاوه امكان دارد كه شركت های خارجی صادر كننده كالا بایران برای حفظ قدرت رقابت ، كالا های خود را باسود كمتری بفروشند . این مساله كه فقط در مورد سفارشات عمده بخش خصوصی یا عمومی مطرح است ولی كالا های كوچك مصرفی و سرمایه‌ای بدون شك گرانتر خواهد شد . كما اینكه پس‌از شناور شدن «ین» و افزایش نرخ برابری آن در مقابل دلار كالا های ژاپونی در تهران ده درصد گرانتر گردید .

مساله‌ای كه اكثرا در بحث های مختلفه درباره كاهش یا افزایش نرخ برابری ریال مورد توجه قرار نمی‌گیرد این نیست كه آیا چندتاجر وارد كننده یا صادر كننده یا خود دولت زیان یاسود می‌بینند بلكه مشكل اصلی وضع اقتصادی كشور ، وضع واردات و صادرات ، در ساختمان كنونی اقتصادی و در آینده‌است.

كشور ما متاسفانه یك كشور وارداتی است. میزان واردات چندین برابر صادرات است و ما تاكنون اختلاف ارزش این واردات و صادرات را ، ارز مورد احتیاج‌هزار ها نفر كه هر ساله برای گردش به خارج مسافرت می‌كنند و ارزهای دیگری را كه احتیاج داریم از ممرمنابع سرشار ارزی نفت تامین نموده‌ایم .

اگر كشور ما نظیر خیلی از كشور های همسایه چنین منابع ارزی را نداشت و ارز مورد احتیاج كشور فقط با فروش كالا های صادراتی تامین میشد آنوقت میفهمیدیم كه بدست آوردن ارز چقدرمشكل است ونرخ واقعی برابری ریال نسبت بسایر ارز ها چیست . پس بنابراین سیاست بانك مركزی میباید مبنی بر تشویق صادرات و كاهش واردات تا آن حد باشد كه دیگر كالای مصرفی وارد كشور نشود . مهمترین ابزارسیاست بانك مركزی در این مورد سیاست نرخ ، ارزی است. بانك مركزی میباید نرخ برابری ریال را نه‌فقط وآنهم نه باین میزان كم حتی نسبت به ین و مارك بلكه نسبت به دلار و سایر ارز ها كاهش میداد . این تنزل ارزش برابری ریال بایدآنقدر باشد كه‌واردات‌ما بطورمحسوسی كاهش و صادرات ما افزایش یابد .

اصل دیگری كه نیز میباید مورد توجه خاص‌بانك مركزی قرار گیرد اینست كه با كاهش نرخ برابری دلار نسبت به ارز های مستحكم جهان و قطع رابطه دلارو طلا و عدم قبول تبدیل دلار به طلا توسط دولت امریكا سیستم پولی جهان تغییر نموده‌است ودیگر دلارآمریكائی «پول رهبر» نیست و مشكلات سیستم پولی جهان با كاهش نرخ برابری دلار از بین نرفته بلكه بتعویق انداخته‌شده است .

از: دكتر منوچهر كیانی

خط‌مشی كشاورزی و پیشنهادهای تازه

لایحه تجدید تشكیلات و تعیین وظایف سازمانهای‌وزارت‌كشاورزی ومنابع طبیعی و انحلال وزارت منابع طبیعی درجلسه‌گذشته‌مجلس شورایملی برای شوراول مورد بررسی قرار گرفت و پس از مذاكراتی به تصویب رسید .

هنگام بررسی شور اول لایحه مذكور در جلسه علنی ، با اینكه متن آن قبلا در هشت كمیسیون مختلف مورد بررسی قرار گرفت معهذا با اظهارنظر های تند و مذاكرات مفصل روبرو شد و ۳۵ پیشنهاد در اطراف این لایحه به جلسه علنی داده شد كه عینابرای رسیدگی شور دوم به كمیسیونها ارجاع گردید .

علت مسلم این همه پیشنهاد این بود كه اكثر وكلا به امر كشاورزی كه مسئله اول حوزه های وكالتی آنها است علاقه دارند وحل‌معضل را تسهیلاتی برای امور كشاورزی منطقه خود میدانند ، مهمترین پیشنهادات كه هم اكنون مورد بررسی كمیسیونها است بشرح‌زیر میباشد :

خط مشی كشاورزی

آقای دكتر یزدان‌پناه نماینده شهسوار پیشنهاد كرد ماده ۱۲ لایحه بشرح‌زیر اصلاح شود :

« وزارت كشاورزی ومنابع‌طبیعی مكلف است خط مشی و برنامه بهره‌وری كشاورزی و دامداری را در هریك ازمناطق كشورتنظیم ومناسب ترین نوع محصولات و فعالیت های قابل توصیه را در مناطق مذكور مشخص و اعلام كند ویا درنظر گرفتن احتیاجات كشور بمواد اساسی غذائی و دامی كه از طرف دولت تعیین و اعلام میگردد برنامه دامداری و كشت سالانه را تنظیم و پیشنهاد نماید . نحوه اجرای این برنامه بموجب آئین‌نامه‌ای خواهد بود كه وسیله وزارت كشاورزی و منابع طبیعی‌با همكاری وزارت تعاون وامور روستاها ووزارت آب و برق تهیه و بتصویب هیئت وزیران خواهد رسید .

مراتع و جنگل

آقای مظفر جندقی نماینده كرمان پیشنهاد كرد ، تبصره‌ای بشرح‌زیر باماده ۱۲ اضافه شود :

« چنانچه برائر اجرای ماده ٥٦ قانون اصلاح قانون حفاظت و بهره‌برداری از جنگلهاومراتع‌آراء قطعی كمیسیون سه نفری مندرج در ماده ٥٦ مبنی بر مرتع‌بودن و خلع‌یدازاراضی صادر گردیده وتا تاریخ تصویب قانون اراضی در تصرف احیاء كننده باقی بوده و متصرف در این اراضی كشت و زرع و آبادانی نموده باشد عرصه آن مقداری از اراضی كه در آنها كشت وزرع و آبادانی شده از طرف وزارت كشاورزی و منابع طبیعی بابهای‌عادله‌باقساط۲۰ساله بمتصرف فروخته خواهد شد و جرائم تعیین شده ازطرف‌كمیسیون بلاوصول خواهدماند .

اراضی ملی شده

واین پیشنهاد نیز از طرف دكتر رفیعی نماینده رفسنجان‌تقدیم‌گردید وخواسته شد بماده دوم اضافه گردد :

« به وزارت كشاورزی ومنابع طبیعی اجازه داده میشود كه عرصه مراتع واراضی (بموجب رای كمیسیون مندرج درماده ٥٦ آئین‌نامه ملی شدن مراتع جنگلها وغیره) تاتاریخ تقدیم این قانون ملی اعلام شده و بوسیله اشخاص حقیقی و یا حقوقی بوسیله حفر چاههای عمیق و یا احداث قنوات زیر كشت درآمده (بدون درنظر گرفتن آیش) ویا درختكاری شده دقیقا مساحت نموده و بقیمت‌عادله به متصرفین این اراضی بفروشد، قیمت را كمیسیونی مركب از دادستان استان ،رئیس اداره منابع طبیعی و یكنفر معتمد محل تعیین خواهد نمود » .

سازمان شكابانی

آقای مهندس حسن‌صائبی‌نماینده ملایر نیز برای اصلاح ماده سه پیشنهادی بشرح‌زیر داده است .

« از تاریخ تصویب این قانون‌نام سازمان شكاربانی ونظارت برصید بسازمان حفاظت محیط زیست و نخجیربانی و همچنین نام شورای عالی سازمان مزبور بشورای عالی حفاظت و نخجیربانی تبدیل میشود .

وزارت كشاورزی و منابع طبیعی كلیه امور مربوط به حیوانات وحشی و آبزیان رودخانه‌ها و آبهای داخلی و حفظ محیط زیست آنها را به سازمان حفاظت محیط زیست و نخجیربانی محول مینمایند .

رئیس سازمان سمت معاونت وزارت كشاورزی ومنابع طبیعی را خواهد داشت .

اخبار اقتصادی جهان

آخرین اقدام برای ورود انگلیس به بازار مشترك

امضاء قرارداد مربوط به ورود انگلیس و دانمارك وایرلند به بازار مشترك تا اواسط ژانویه ۱۹۷۲ به تاخیر افتاد تاخیر امضاء قرارداد تاثیری در تاریخ‌امضاء لایحه پارلمانی انگلیس برای ورود این كشور به بازار مشترك در اول ژانویه ۱۹۷۳ نخواهد داشت .

همچنین مقامات بازار مشترك و انگلیس در مورد آخرین مسئله مورد اختلاف فیمابین‌یعنی‌مسئله ماهیگیری به‌توافق رسیدند .

افزایش صادرات فرانسه

ارزش صادرات فرانسه درماه نوامبر بطور قابل ملاحظه‌ای افزایش یافت و به ۸ر۱ میلیارد دلار بالغ گردید در حالیكه واردات آن به ۷ر۱ میلیارددلار رسید طی ۱۱ ماه اول سال جاری مازاد بازرگانی‌خارجی فرانسه ۷۷٤ میلیون دلار بوده است .

اولویت طرحهای عمرانی

هیاتی از كارشناسان مختلف سازمان برنامه كه بمنظور بررسی‌اجرای طرحهای‌عمرانی به استان‌خراسان عزیمت كرده بود بتهران بازگشتند .

در این هیات ۱٦ تن از كارشناسان عمران شهری ، صنایع كشاورزی ، آبیاری ، بهداشت ، ارتباطات وآموزش وپرورش سازمان‌برنامه‌شركت داشتند و طی مدت اقامت‌خود در استان‌خراسان ضمن‌ملاقات با استاندار خراسان پیرامون اجرای طرحهای مختلف‌عمرانی طی سالهای آینده والویت طرحهای عمرانی با استاندار خراسان مذاكره و تبادل نظر كردند،همچنین هیات مذكور در این مسافرت از نیازمندیها و احتیاجات استان خراسان گزارش و اطلاعات جامعی‌تهیه و تسلیم‌سازمان برنامه نمودند كه این گزارش پس از بررسی نهائی در برنامه‌عمرانی پنجم و اجرای طرحها در سال ۱۳۵۱ منظور خواهد شد .

مبارزه با موش صحرائی

برای مبارزه با موش‌صحرائی گروهی از ماموران سازمان حفظ نباتات بمناطق مختلف كشوراعزام‌واولین دسته‌مامورین مبارزه ، كار خود را در منطقه كردستان شروع كردند .

وزارت كشاورزی اعلام كرد با اینكه سردی و یخبندان‌مانع انجام كار است ، ولی مامورین با كوشش خود توانسته‌اند در سطح ۲۳۳ هكتار علیه موش صحرائی مبارزه كنند .

مامورین اعزامی ضمن مبارزه با موش صحرائی فعالیت های مختلف علیه آفات اشجار و سمپاشی پنجهزار و ٥۰۰ اصله درخت را نیز انجام داده‌اند .

صدور فرآورده های كشاورزی

در هفته گذشته بیش از ۱۱ هزار تن فرآورده های كشاورزی از قرنطینه های ، بندر پهلوی ، خرمشهر ،جلفا بعد از صدور گواهی بهداشتی بخارج صادر شد .

یك‌مقام وزارت كشاورزی گفت: پنبه ، پسته ، زیره ، قیسی ، مغزبادام ، كشمش ، سیر وتخم هندوانه قسمت‌اعظم این‌صادرات را تشكیل میداد .

این فرآورده ها به كشورهای شوروی ، مجارستان ، چین ، چكسلواكی ، ایتالیا ، رومانی ، لبنان و چند كشور اروپای غربی صادر شده است .

اطلاعیه

نظر باینكه مطالعه مقررات عمومی صادرات و واردات‌سال ۱۳۵۱ در وزارت اقتصاد آغاز گردیده است از آقایان بازرگانان و صاحبان صنایع و علاقمندان خواهشمند است هر نظر یا پیشنهادی در مورد مقررات مذكور دارند بطور مستدل و مشروح مرقوم و حداكثر تا پایان دیماه ۱۳۵۰ بقسمت بازرگانی‌خارجی‌وزارت اقتصاد ارسال دارند . م‌الف ۱۲٥۰٥

وزارت اقتصاد
۱ـ۶۸۰۹۲

آگهی مناقصه خرید روغن نباتی خام

این شركت در نظر دارد‌مقدار سه هزار تن روغن نباتی خام خریداری نماید‌واوطلبان‌شركت در این مناقصه میتوانند بامور بازرگانی شركت واقع درخیابان سپه- باستیون - سازمان اتكا - طبقه پنجم مراجعه و شرایط مناقصه را دریافت‌دارندبه نحوی كه بتوانند پیشنهادات خود را حداكثر تا ساعت ۱۰ صبح‌روز یكشنبه پانزدهم دیماه ۱۳٥۰ بشركت تسلیم فرمایند .

م الف ۲۰۰۸ ۱

شركت سهامی كارخانجات‌اتكا
آ ـ ۶۸۳۰۸ ٦

بامشاركت بخش خصوصی و ذوب‌آهن دراصفهان

یك كارخانه نوردسرد به‌ظرفیت ٥۰۰ هزار تن ایجادمیشود

یك كارخانه نوردسرد در كنار تاسیسات ذوب‌آهن آریامهر در اصفهان ایجاد میشود .

طرح‌ایجاد این كارخانه كه بوسیله بخش‌خصوصی بامشاركت یك‌موسسه خارجی‌وهمكاری ذوب‌آهن ایران پیاده خواهد شد ، آماده گردید .

امروز كسب اطلاع شد ، مذاكرات ایجاد این كارخانه كه از مدتی قبل آغاز شده است ، مراحل نهائی را طی میكند و قرار داد مربوط به ایجاد این كارخانه بین بخش خصوصی ایران با موسسه خارجی، بزودی امضاء خواهد شد . انتظار میرود با امضاء قرارداد ، تا پایان سال جاری مقدمات پیاده كردن این طرح فراهم شود .

ظرفیت سالانه این كارخانه ٥۰۰ هزار تن صفحه وورق آهن پیش‌بینی شده است . هزینه پیاده كردن طرح بالغ بر ۱۰۰ میلیون دلار خواهد شد و این‌طرح از جمله بزرگترین طرحهائی است كه تا كنون در زمینه‌های مختلف صنعتی در ایران بموقع اجراء‌گذاشته شده است .

محل ایجاد این كارخانه در كنار ذوب آهن آریامهر در اصفهان بدین جهت انتخاب شده كه مواد اولیه‌مورد نیاز كارخانه مزبور از محصولات ذوب آهن آریامهر تامین شود .

در بازار تهران

صادرات كشمش متوقف میشود

معاملات‌صادراتی كشمش‌متوقف شد و ظرف چند روز گذشته بازار خشكبار بویژه كشمش دچار اختلالاتی شد . توقف معاملات كشمش بدنبال تحولات اخیر پولی جهان بیش آمده است .

امروز در بازار خشكبار گفته شد ، از اوایل هفته گذشته كه اوضاع پولی جهان دچار تزلزل شد ،معاملات كشمش صادراتی‌نیز بعلت مبهم شدن وضع دلار رو به سستی گذاشت و معاملات بازار صادراتی‌كشمش‌وبدنبال آن‌معاملات این‌كالاكه‌مدتی‌بود رونق یافته بود بی‌رونق ساخت تا حدی كه فعلا معاملات كشمش متوقف شده‌است.

از محصول امسال كشمش‌تاكنون حدود ده تا دوازده هزار تن به شوروی ،كشور های اروپای‌شرقی وهمچنین كشورهای اروپای غربی از جمله انگلستان و آلمان غربی فروخته شده است .

برای‌صادرات بقیه محصول‌سال جاری كه مقداری حدود ۲۳ تا۲٥ هزار تن میباشد ، جای نگرانی وجود ندارد ، چون بنا گفته‌تجار عمده صادر كننده خشكبار بازار جهانی‌درسال‌جاری‌كشش‌مطلوبی برای جذب كشمش دارد . ولی نگرانی صادر كنندگان بیشتر از بابت كاهش ارزش دلار است‌و این گروه عقیده دارند كه باكاهش ارزش دلار به صادرات كشمش لطمه خواهدخوردو صادركنندگان ضرر خواهند كرد .

قیمت‌ها

باوجود توقف معاملات كشمش معهذا ، قیمت این محصول بعلت گرمی و رونقی كه ظرف یكی‌دوماه اخیر ازآن برخوردار بوده است، همچنان بالا است و انتظار نمی‌رود كه در قیمت داخلی كشمش تغییری حاصل شود .

قیمت كشمش امروز در بازار از این قرار بود ، كشمكش‌رضائیه كیلوئی ۷۰ر۱۲ ریال ، كشمش مراغه كیلوئی ٥۰ر۱۲ ریال ، كشمش قوچان كیلوئی ٥ر۱۲ ریال كشمش قزوین كیلوئی ۲٥ر۱۲ ریال .

قیمت كشمش جعبه‌ای بدینقرار بود :

جعبه ٥ر۱۲ كیلو رضائی ۲۰٥ تا۲۰۷ریال،جعبه٥ر۱۲ كیلوئی‌مراغه ۲۰۸ تا ۲۱۰ ریال، جعبه ٥ر۱۲ كیلوئی قزوین ۲۱۰ ریال قیمت كشمش صادراتی‌به‌انگلستان‌تحویل لندن هرتن بین ۱۱۲ تا ۱۱٦لیره انگلیسی . تحویل آلمان غربی هرتن ۲٦۰ تا ۲۹٥ دلار . قیمت كشمش صادراتی به كشور های اروپای شرقی كه معاملات با این كشور بصورت پایاپای صورت می گیرد ، هر تن خوب بنادر ایران ۲۳۰ دلار است .

آگهی

۲۷۱۳۲ر۱۲ر۸۲۲۲ ۱۷ر۹ر۵۰

شهرداری پایتخت باستناد قانون نوسازی در نظر دارد طرح اتصال خیابان ناجی به خیابان تهران‌نو را كه بتصویب‌انجمن شهر پایتخت و تائید وزارت كشور رسیده اجرا نماید لذامراتب باستناد ماده ۱۷ و ماده ۱٥ آئین نامه تبصره ۲ ماده ۱٦قانون مذكورباطلاع سازمان چای‌سازمان برنامه و بیمارستان جرجانی مالكین املاك واقع در مسیر طرح میرساند كه با مراجعه باداره كل املاك و ثبت اراضی شهرداری واقع در خیابان ایرانشهر شمالی كاخ شهرداری طبقه چهارم نقشه و فهرست ارزیابی طرح مزبور را ملاحظه و چنانچه بارزیابی شهرداری اعتراض دارند ظرف دو ماه از تاریخ نشر اولین آگهی اعتراض كتبی خود را منضم برونوشت سند مالكیت باداره مذكور تسلیم و رسید دریافت دارند .

ضمنا تاریخ اجرای طرح فوق از اول دیماه ۱۳٥۰ الی یكسال خواهد بود .

شهردار پایتخت

۱ـ۳ آ ـ ٦٥۲۸۲

جشن سالگرد شركت سهامی كارخانجات تولیدی فیلور (فیلكو ـ هوور)

درعكس فوق آقای‌ادیب مجلسی هنگام خیرمقدم دیده میشود

هفته گذشته مجلس جشن و ضیافتی درسالن‌آمفی‌تاتر فیلور با شركت ۲٥۰ نفر نمایندگان فروش تهران و مدیران شركت فیلور با همسران آنها برگزار شد .

آقای دكتر مهندس طاهری مدیر عامل شركت ضمن خیر مقدم و تشكر از همكاری نمایندگان فروش خلاصه‌ای از تاریخچه وآمار شركت سهامی كارخانجات تولیدی فیلور را باطلاع حضاررسانید سپس آقای ادیب مجلسی رئیس هیئت‌مدیره اتحادیه فروشندگان صنعت نفت و گاز والكتریك جشن سالگرد را تبریك گفت برنامه های هنری توسط‌خوانندگان رادیو- تلویزیون ایران اجرا شد ودر خاتمه لوحه قدردانی‌وسیله آقای دكتر طاهری مدیرعامل شركت توزیع گردید .

تجدید آگهی مزایده

شركت تعاونی تهیه و توزیع گوشت گاو و گوساله تهران و حومه كلیه سیراب و شیردان گاو و گوساله‌و گاومیش‌محصول كشتار روز كشتارگاه تهران را (دم كارد) برای مدت یكسال از تاریخ ۱ر۹ر٥۰ لغایت آبانماه ۱۳٥۱ با شرایط زیر بفروش میرساند .

۱ـ پیشنهاد دهندگان بایستی در موقع تسلیم پیشنهاد مبلغ پنجاه هزار ریال بحساب ۸۰۰ شركت در بانك اعتبارات تعاونی شعبه كشتارگاه پرداخت و رسید آنرا پیوست پیشنهاد خودبدفتر شركت تسلیم نمایند و چنانچه پس‌از اصابت مزایده، از انعقاد قرارداد امتناع نمودند مبلغ سپرده مزبور بسود شركت ضبط خواهد شد .

۲ـ داوطلبان شركت در مزایده بایستی در ساعات اداری (صبح‌وعصر)برگ‌شرایط مزایده را ازدفتر شركت دریافت وپس‌از امضاء بضمیمه پیشنهاد خود تسلیم نمایند وپیشنهاددهندگان‌بایستی پیشنهاد خود را از تاریخ نشر این آگهی تا تاریخ شنبه چهارم دیماه ٥۰ (٤ر۱۰ر٥۰) لاكو مهر شده بدفتر شركت واقع در خیابان هدایت درواره شمیران تسلیم و رسید دریافت نمایند .

۳ـ پیشنهادات رسیده در روز یكشنبه ٥ر۱۰ر٥۰ ساعت پنج بعدازظهر در محل شركت باز و قرائت خواهد شد حضوربیشنهاد دهندگان در جلسه مزایده آزاد خواهد بود و شركت در رد و قبول یك یا كلیه پیشنهادات مختار است .

شركت تعاونی تهیه و توزیع گوشت گاو تهران‌وحومه

۲ـ۱ ۱ـ٦٦۷۸٤

تدریس زبان انگلیسی

۱ـ نیروی هوائی شاهنشاهی برای تدریس زبان انگلیسی در كلاس های جدید به تعدادی معلم زبان احتیاج دارد .

۲ـ ساعات تدریس روزانه شش ساعت از ساعت ۱٤ر۳۰ الی ۲۰ر۳۰ خواهد بود .

۳ـ حق‌التدریس معلمین از ۲٥۰ ریال شروع و تا ۳۰۰ ریال در ساعت افزایش خواهد یافت .

٤ـ از متقاضیان محترم خواهشمند است از تاریخ نشر این آگهی به آموزش های هوائی این نیرو واقع در جاده تهران‌نو- ایستگاه فرودگاه ـ مراجعه و مذاكره نمایند . م الف ۱۱۷۹۲

نیروی هوائی شاهنشاهی

آ ـ ٦٦۸٤٦

شركت ملی نفت ایران

امور پخش

قابل توجه مصرف كنندگان نفتگاز برای دستگاههای حرارت مركزی

بدینوسیله ازكلیه صاحبان دستگاههای‌حرارت‌مركزی تقاضا مینماید از هم‌اكنون و قبل از فرا- رسیدن فصل زمستان و آغاز شدت‌سرما نسبت به پرنمودن مخازن نفت‌گاز خود اقدام فرمایند . ضمنا فروشندگان سیار نفت گاز بشرح زیر موظفند نفت‌گاز خریداری شده توسط مشتریان محترم را كه در هر نوبت نباید كمتر از ۵۰۰ وبیش از ٦۰۰۰ لیتر باشد از قرار هر لیتر ۲ر٤۰ ریال حداكثر ظرف ٤۸ ساعت پس از درخواست در محل مصرف تحویل نمایند .

۱ـ آقای احمد خلیل‌پور خدادادی	۹٥۹۲۰٤ ۹٥٦۸۹٤	خیابان انبار نفت نازی‌آباد
۲ ـ آقای حسین اعتمادی	٥۳۹۳۹٦	خیابان شوش خیابان خیام‌نو
۳ ـ آقای علی دیپوری	۹٥۸۸٦۱	خیابان انبار نفت نازی آباد چهارراه آهنچیان
٤ ـ آقای علیرضا دبیرعلائی	۹٥۲۹۰٤ ۹٥۰۱۹۱	خیابان قزوین خیابان مخصوص
٥ ـ آقای حسن دیبائی	۳۹۳۷۳۹ ۳۱٦۱٥٤ ۳۱۰۷۲٦۱	خیابان امیرکبیر سه‌راه امین‌حضور
٦ ـ آقای پرویز فتحی	۹٥۹٥۱۳	خیابان انبار نفت نازی‌آباد
۷ـمراد علی كلویانی‌نژاد	۳۱٦٥٦٦ ۳۱٦٥٥۱	خیابان اكباتان چهار راه سعدی
۸ ـ آقای رسول مجیدی	٦۲۲۳٥۹	خیابان پهلوی سه‌راه عباس‌آباد
۹ ـ آقای محمد دهمان‌نژاد	٥۹۱٦٤۸ ٥۹۱٥٤۹	خیابان شیر و خورشید (شهرری)
۱۰ ـ آقای محمد جلیلی	۷٥٦۳۸۸	خیابان شاهرضا روبروی خیابان نظام‌آباد
۱۱ ـ آقای غلامرضا ابرزاده	۹٥۹۸۳۸	خیابان انبار نفت نازی‌اباد
۱۲ ـ محمد اویسی	۹٥۸٥٤۷	خیابان انبار نفت نازی‌اباد

خواهشمند است خریداران‌محترم‌قبل ازتحویل گرفتن‌فرآورده‌و پس‌ازخاتمه تخلیه‌برقم‌لیتر شمار نفتكش و همچنین به‌موجودی مخزن نفتگاز كاملا‌توجه فرمایند.ضمنا مسئولان‌مربوطه بوسیله تلفن شماره ۷٥۳۲۱۷ همه‌روزه ازساعت ۸صبح‌تا۸بعدازظهر آماده پاسخگوئی وراهنمائی در مورد تحویل نفتگاز میباشند .

آقای شهردار در برابر سرویس اجتماعی اطلاعات

شهردار: باید جزو محدوده (با جمعیت کافی) خارج از محدوده شود

شهردار تهران :
من خوب میدانم که سه میلیون واندی تهرانی هرروز میتوانند از دست شهرداری عصبانی شوند !

شهردار ۴۲ ساله تهران دربرابر سرویس اجتماعی روزنامه «اطلاعات» آسوده و راحت بر کرسی بحث و انتقاد نشسته بود . این سوی کرسی ، نویسندگان سرویس اجتماعی روی یادداشتها، پرسشها را سبک و سنگین میکردند که بالاخره اولین پرسش شهردار را نخست به لبخندی واداشت :

● راستی آقای نیکپی ، پیش‌از آنکه شهردار بشوید ، در مورد شهرداری چگونه فکر میکردید ؟ لبخند شهردار انتخابی تهران ـ که اینک دومین دوره دوساله را می گذراند ـ بزودی محو شد و بجواب آمد که :

ـ حقیقت این است که من گمان نمیکردم کاری سنگین‌تر از مسئولیتی که‌آقای هویدا ، نخست‌وزیر ، در نخست‌وزیری بمن واگذار کرده بود ، وجود دارد ، ولی حالا در سومین سال شهرداری ، خوب می فهمم که این مسئولیت چیز دیگری است .

نویسندگان سرویس اجتماعی ، با خود می‌اندیشند که میتوان ابعاد مسئولیت شهردارشهری‌چون تهران را به آسانی دریافت . شهردار خود نمی گوید که سه میلیون واندی مردم تهران از صبح سحر ، تا شب هنگام‌میتوانند از دست شهرداری عصبانی شوند ویا حتی بجان آیند ، اما بدون توضیحی نیز از کنار این پرسش نمی گذرد. :

ـ از بقال سرگذر تا عمده‌فروش واز جوانان تامأموران‌وازکارمندان دولت تا دانش‌آموزان‌ودانشجویان همه میتوانند مرا مورد سئوال وبازخواست قراردهند ، زیرا همه از شهروندان هستندومن‌جوابگوی همه سه‌میلیون واندی تهرانی هستم .

میدانیم که شهردار تهران هرروز هم میتواندبا هشهری‌ها قال‌ومقال داشته باشد : اتوبوسرانی ، آلودگی هوا ، اسفالت‌خیابانها و دیگرابتلائات جاودانی شهر تهران، شهردار راهرروز در برابر هشهریان قرار می دهد . اما آنروز که برف وباران ، این برکات آسمانی ، بر سطح شهر تهران فرومی ریزد ، اگر شهردار ٤٢ ساله تهران ، حتی روبنهان کند و خون خونش را بخورد حتما حق دارد .

پرسش دیگر ، به شهردار ، نیروی تازه میدهد تا دم گرمش را بگارگیرد.

● آقای شهردار ، شهردار ایده‌آل تهران بنظر شما چگونه شهرداری است و خود شما در این مدت چه کرده‌اید و تاچه‌حد گمان می کنید که یک شهردار « ایده‌آل » هستید ؟

خنده طنزآلود شهردار بالا میگیرد و درمیان خنده :

ـ آخر چگونه میتوانم بگویم تا چقدر « ایده‌آل» هستم .

یکی از نویسندگان : عطرآنست که خودببوید ...

شهردار: کاملا همینطور است. اما میتوانم بگویم چه کردم .

در شهرداری تهران ، عزم جزم کردم و نخست بودجه و درآمد واعتبار آن را زیاد کردم .

درد مهم دیگر شهرداری ، فساد و ناروایی‌ها را ریشه‌کن کردم .

● این‌کاربه‌آسانی‌انجام‌گرفت؟

ـ نه ، اول باسی نفر شروع کردم ، با کمک این سی‌نفر زیرورو کردم .. پیداست که کارشکنی‌ها ومخالفت‌ها هم اوج میگرفت اما من که‌بتوصیه نخست‌وزیر، قصدداشتم‌فسادرا ریشه‌کن کنم ، قاطع بودم ... بالاخره قاطعیت و پشتکار مشکلات را از بین برداشت .

★ وحالا ؟

ـ حالا ؟ حالا درشهرداری از فساد و تبعیض وپارتی‌بازی خبری نیست . دیگر شهرداری بخاطر نفوذ فلان متنفذ خیابان نمی‌کشد واسفالت نمی کند .

من‌حتی‌ادعامی‌کنم‌که پس‌از این دو سال، شهرداری تهران بابهترین واحد های‌شهری‌جهان برابری می‌کند.

همشهری نیکپی ، در پی این ادعا خیره در چشم مسئولان اجتماعی اطلاعات نگاه می‌کند تا اثر حرفش را دریابد ...

شهردار تهران که دکتر حقوق سیاسی است ، و قبل‌از بدست آوردن کارپر نفتی‌مدتی وکیل دعاوی بود ، در مقابل پرسشی که اشارت به خالی بودن صندوق شهرداری دارد ، شانه ها را بالامی‌اندازد وصریح و قاطع میگوید :

ـ خالی بودن صندوق ، دلیل بر تحرك و فعالیت شهرداری است .

البته صندوق شهرداری که صندوق پس‌انداز نیست ، اماآیا خالی بودن صندوق ، موازنه پرداخت ها را بهم نمی‌زند ؟

دکتر نیک‌پی که به‌نکته‌جویی و موقع شناسی شهره است‌می گوید :

ـ من در اول کار ، یك‌جمله تبلیغاتی حساب شده‌ای ترتیب دادم و در مصاحبه های‌مطبوعاتی اعلام کردم‌که صندوق‌شهرداری از پول‌پروییمان است. این مانور من سرمایه های خارجی‌رابسوی شهر تهران جلب‌کرد که باآن بسیاری کارها در آبادانی شهر انجم دادم : اما اینك پشتوانه شهرداری چنان محکم است که از خالی بودن صندوق ترسی ندارم ، هرچه پول بدست بیاورم خرج شهر میکنم .

★ هرچه پول به دست بیاورم خرج می کنم

براستی نیز نیك‌پی یك مدیر تبلیغاتی قوی است و جایگاه تبلیغ را در تمدن شهری ، خوب می‌شناسد ،او اولین مدیر سطح بالای‌ایرانی است که برای وصول عوارض شهرداری ، ازتبلیغات تجارتی سود جست و هنوز آفیش‌های تبلیغاتی و فریاد های رادیوتلویزیون در گوش ماست که ! «همشهری‌خوش حساب قرضش را به موقع‌می پردازد .»

اما باید دید که آن حمله تبلیغاتی چقدر پول‌برای شهردار آورده است :

ـ دویست‌و سی میلیون‌تومان همه را هم خرج تهران کردیم.

تهران «چاه‌ویل» است . کجا این باده هابه مستی‌اش کناف میدهد . اما در هرحال نباید فراموش کرد که‌همین شهرداری که تا چندی‌پیش، برای اسفالت یك خیابان‌عزا میگرفت ، توانست در مدت چند ماه ششصد خیابان را اسفالت کند .

شهردار تهران میتواند از بهشت‌زهرا ، از تونل‌سازی‌زیر ـ زمینی و کانال سیل بر و پارك های متعدد و سردخانه بزرك تهران‌وماشینی‌شدن کشتارگاه، باغرور حرف‌بزند . اما اگر از او بپرسید چرا کار اسفالت بعضی از خیابان ها به‌تاخیرافتاد و یا کانال سیل بر در همه‌نواحی تهران باتمام‌نرسید، بدون‌درنك جواب میدهد :

ـ در آن قسمت از جنوب تهران که زیر خیابان ها با خاك دستی تسطیح شده ، عملیات تونل‌سازی به کندی پیش میرود که گناه از شهرداری نیست . در مورد اسفالت خیابان ها که اشاره کردید، باید بگویم که‌بعضی خیابان ها به بلای حفاری‌های معمول از جانب برق و تلفن دچار میشوند که شهرداری نیز در اینمورددهمدرد یکایك همشهریان است .

شهردار در موضوع مهارکردن شهر و طرح جامع تهران گناه خود را شست که :

«من در تنظیم‌این طرح‌جامع دخالتی نداشته‌ام»

اما نظرش رادراین مورد‌چنین اعلام کرد:

«هرچه‌زودتر مناطقی ازشهر تهران که دارای جمعیت کافی شده و در خارج از محدوده قرار دارد ، بایدبه شهر بپیوندد و جزو شهر بحساب اید .»

در باره آلودگی هوا، شهردار تهران به پرفسور آلیسون که اخیرا گفته بود: هوای تهران سه برابر بیشتر از حد مجاز آلوده است ، بشدت تاخت و فریاد زنان گفت :

ـ من ، حرف این‌پرفسور را قبول ندارم ، زیرا مادر تهران وسائل اندازه‌گیری آلودگی هوا نداریم . آقا هم که با خودش‌این وسائل را نیاورده بود ، پس چرا آن حرفها را گفت ؟ بعد ، شهردار از پنجره شیشه‌ای بزرك به البرز اشاره کرد که :

ـ این رشته کوه که باعث زیبائی منظر تهران است ، در عین حال مانع جریان هوای شهر است و نمیگذارد آلودگیهای آسمان تهران زدوده شود. شهردار تهران که ششماه پیش صاحب پسری شده و بعلت علاقه‌مندی خاصش به اسم های بایسوند «رضا» نامش‌را «علیرضا» گذاشته در مورد اتوبوسرانی تهران بالحنی دیپلماتیك حرف زد که :

ـ چهارصد اتوبوس تازه می خریم .حقوق کارمندان شرکت را زیادتر میکنیم‌تا شرکت بتواند رضایت مردم را جلب کند .

پس‌ازسه ساعت بحث‌وگفتگو، شهردار تهران که بقول‌خودش « جوابگوی سه میلیون‌تهرانی است » در حالیکه تاکید می‌کرد:باهمه‌مقدورات‌در راه رفاه شهر خواهد کوشید عزم‌رفتن از جلسه را کرد . او که‌هنوز بیست ماه دیگر را در پست شهرداری تهران ، در پیش دارد با همه اقداماتی که در جدول سازی و سیل برهابخرج داده است ، هر روز بانگرانی چندین‌بارباداره کل‌هواشناسی تلفن میکند تا اوضاع ـ ی‌را در ساعات آینده بداند. آقای نیك‌پی دوست‌ندارد که«غافلگیر» شود .

راهرو زیرزمینی را برای چه ساخته‌اند ؟

بفرمائید ..اینهم دونمونه دیگر از بی‌توجهی مردم‌نسبت به مقررات،و بی‌احترامی‌شان نسبت به دیگران ، نسبت به ماموران، نسبت به‌همشهریان خودو نسبت به اوضاع‌خیابان های تهران ...

این دو عکس ، از دو نقطه تهران گرفته شده که چند سال پیش برای تسهیل عبور و مرور وسائط نقلیه ، دراین دو نقطه‌دو راهروی زیرزمینی ساخته شد تا عابران پیاده از این راهرو ها عبور کنند و موجب کندی‌رفت‌وآمد وسائط نقلیه و راه‌بندان نشوند .این دو نقطه یکی میدان سپه‌بود یکی هم جلو بازار تهران

یادتان هست وقتی این دو راهرو ساخته شد ، چه‌سرو صداهائی بپاشد ، چه‌جلساتی تشکیل شد ، و چه صحبت هائی سر زبانها افتاد که سازندگان این راهرو هاو مسئولان‌امر ، سوءاستفاده کرده‌اند و پول و بودجه‌ملت را به جیب زده‌اند .

با همه‌این حرفها وباآنکه براستی برای ساختن این‌دو راهرو چندین برابر بودجه لازم پول صرف شد ، باز دل‌مان خوش بود که در عوض مردم از این راهرو ها عبور خواهند کرد و باین وسیله هم جان خودشان از خطر تصادف و تصادم دور خواهد ماند ، هم در این دو نقطه شلوغ اندکی از تراکم ترافیك کاسته خواهد شد..

ولی ... اگر خوب به این دو عکس نگاه کنید ،خواهید دید که «عابران محترم » راهرو ها را بحال خود رها کرده‌اند و وسط خیابان ، گلچین گلچین یادوان‌دوان، مشغول طی طریق هستند !! اگر اینها به هیچکدام از موازین اجتماعی احترام‌نمی‌گذارند ، کاش کمی بفکر جان خود باشند ...

Bank Bimeh Bazarganan

خبر تازه

بانك بیمهٔ بازرگانان

شما وقتی
در بانك بیمه بازرگانان حساب پس‌انداز بازکنید
در هر بانکی برنده شوید
بخودی خود از بانك بیمه بازرگانان جایزه میگیرید

شما وقتی در بانك بیمه بازرگانان حساب پس‌انداز بازکنید علاوه برآنکه بحکم قرعه از یك خانه مدرن باتمام وسایل و اثاث و یکدستگاه اتومبیل آخرین مدل، جایزه اختصاصی بانك بیمه بازرگانان استفاده می‌کنید، درهر بانك دیگری برنده جایزه بزرگ شوید بخودی خود و بدون قرعه کشی در بانك بیمه بازرگانان نیز برنده میشوید و از درخت اسکناس، ۱۰ دقیقه تمام برای خود اسکناس می‌چینید.

شما درهر بانکی حساب پس‌انداز دارید،
یك حساب پس‌انداز هم در بانك بیمه بازرگانان بازکنید

الو، آقای رئیس مجلس....

چرا یک گربه در مجلس جاخوش کرده است!

مهندس عبدالله ریاضی ، رئیس مجلس شورایملی

* الو ... منزل آقای ریاضی ؟

ـ بله ...بفرمائید .

* میخواستم با آقای‌رئیس مجلس صحبت کنم .تشریف دارند ؟

ـ بله ... گوشی .

(پس از چند لحظه)

ـ سلام ... من مهندس ریاضی ، شما ؟

* از روزنامه اطلاعات صحبت میکنم.

ـ حال شما چطوره ؟ تازه چه خبر ؟

* خبر های داغ‌و دست‌اول که فعلا در مجلس است .

ـ مثلا کدام خبر ؟

* همین خبر های مربوط به لایحه متمم بودجه و سخنرانی های مخالفین و موافقین ....راستی میخواستم سئوال کنم نظرشما بعنوان‌رئیس مجلس شورایملی نسبت به این مخالفت ها و موافقت ها از چه قرار است ؟

ـ مساله مخالفت مطرح نیست ، اقلیت وظیفه‌اش را انجام میدهد . البته‌هنگامیکه لایحه بودجه یا متمم بودجه مطرح است ، نمایندگان فرصت دارند در هر موردی که علاقه دارند و بهر اندازه که بخواهند صحبت کنند.

* شما آرام ترین‌دوره‌های مجلس را اداره کرده‌اید ، می خواستم سئوال کنم‌از ادامه مذاکرات نمایندگان موافق ، مخالف که بالطبع وقت زیادی میگیرد ناراحت نیستید ؟

ـ نه . چرا ناراحت باشم. گفتم که‌نمایندگان هراندازه که بخواهندفرصت دارند.این دقیقه ۲٤ ساعت طول کشید، اگر لازم بود و صد ساعت هم که‌بطول‌می‌انجامید باز باید گفتنی ها گفته میشد . الان عده اقلیت‌افزایش یافته وبه ۳۷ نفر رسیده و اکثریت ۲۲۹ نفر هستند ، بالطبع‌باید صحبت هائی میشد .

* فکر میکنید که اقلیت به حملات خود شدت بیشتری بدهد ؟

ـ این دست خودشان است . در آینده‌ای نزدیك لایحه بودجه‌سال آینده‌مطرح خواهد شد و باید منتظر این قبیل گفتگو ها بود .

* شنیدیم و خواندیم که در مجلس «گربه»ای‌پیداشده است وجود این حیوان «مو میوکن»سوژه‌دست‌نمایندگان داده است.این گربه از کجا سر و کله‌اش پیدا شده ؟

ـ (با خنده) نمیدانم .... از قرار معلوم دیده درباز است ، وارد شده ، شاید هم دیده هوای‌بیرون‌سرد وهوای داخل گرم است ، بنابراین آمده و جا خوش کرده‌است. موضوع مهمی نیست .

* اجازه‌میدهید خداحافظی کنم .

ـ متشکرم .

یک خاطره

دکتر رحمت مصطفوی

دکتر رحمت مصطفوی‌مدیر مجله روشنفکر که ماه گذشته بعلت ضرر های مالی مجله خود را تعطیل کرد تعریف میکند :

ـ وقتی که خبرگزاری پارس شروع بکار کرد ، من نیز بکار دعوت شدم و به عنوان مترجم در خبرگزاری آغاز بکار کردم . عنوان «مترجم» یك سمت سازمانی بود و شغل واقعی من در خبرگزاری پارس ، معاونت این اداره بود .

رئیس کارگزینی ، مثل خیلی از روسای کارگزینی، صدور ابلاغ معاونت مرا از امروز به فردا و از فراد به پس‌فردا حواله میکرد .اصرار و خواهش و تقاضا در رئیس کارگزینی بی‌تاثیربودبالاخره یکروز اشتباهی رخ داد و رئیس‌خبرگزاری توبیخ‌نامه‌ای برای من فرستاد و عنوان‌نامه اینطور شروع میشد آقای رحمت مصطفوی ، معاون خبرگزاری پارس .. حتی یك لحظه درنك نکردم ، توبیخ‌نامه کذائی‌را که معاونت‌من‌در آن تصریح شده بود تایپ کردم وبالای سرم گذاشتم و باین ترتیب از یك توبیخ‌نامه ، برای اثبات معاونت خود استفاده کردم !

انتقاد

دکتر حاج سید جوادی

سازمان مزاحم

بحث از مسائلی بود که درروزنامه ها مطرح میشود وبخصوص مورد انتقاد قرار میگیرد . شخصی می پرسید که چرا با اینهمه مسائل و مشکلات سیاسی‌و اجتماعی و آموزشی بیشتر درباره مسائل شهری گفتگو میشود؟ برخی معتقد بودند که شهرداری قدرت تحملش زیاد است و چوب زدن به آن خطری ندارد ! ولی من براین عقیده نیستم و نظر دیگری دارم. علت اصلی‌آنست که شهرداری سازمانی است مزاحم و متاسفانه قلدر ! از شماباجی بعنوان عوارض ومالیات میگیرد ولی کار مفیدی انجام نمیدهد . درحالیکه سازمان حکومت شهری یا شهرداری در پیشرفت زندگی اجتماعی مردم میتواند تاثیر شایانی داشته باشد.

نه تنهازیبائی‌وزشتی شهربلکه گسترش وزوال شهر ونیزآسایش ورفاه و یا ناراحتی و نابسامانی ساکنان آن مربوط به چگونگی نظام سازمان شهرداری است . بادر نظر گرفتن اهمیت شهر هایس از انقلاب صنعتی درمی‌یابیم که شهر بمنزله مکانی برای زندگی آزاد وآرام و مرفه مردم است و بدینجهت شهرداری میباید محیط سالم و قابل زیستی برای ساکنان شهر فراهم نماید . قرن ما قرن شهرگری و قرن شهر نشینی است و تمدن امروز ما تمدن شهری‌است . همه فعالیت های علمی ، هنری ، صنعتی واقتصادی درشهر ها متمرکز شده‌است‌و بالاخره شهر مرکز علم و هنر و صنعت و تجارت است. پس سازمانی که این مرکز را اداره میکند باید سازمانی منزه ، فعال و زنده باشد در حالیکه متاسفانه چنین نیست زیرا :

اولا مردم در تعیین خط مشی امور شهر شرکت موثر ندارند . ازآنجهت‌که بعلل گوناگون‌ازجمله عدم‌علاقه خود مردم ، انجمن شهر نماینده واقعی تمایل آنها نیست . مردم که به‌شیوه کشور های پیشرفته درجریان فعالیت های شهرداری قرار نمیگیرند نه از تشکیل انجمن شهر دلشاد میشوند و نه از عدم تشکیل آن دلتنگ وشاید بهمین جهت انجمن شهر هم همین بی‌تفاوتی رادر مورد ساکنان شهر در خود احساس میکند . در حقیقت طرفین نسبت‌بهم بی‌تفاوت وبی‌علاقه هستند ، درصورتیکه انجمن شهرركن‌اصلی واساسی شهرداری‌است ووجود شهرداری بدون انجمنی که نماینده واقعی مردم شهرباشد منطقی نیست .

ثانیا شهرداران تبحر و تخصصی درکار خود ندارند و ملاك و ضابطه‌ای برای انتخاب یا انتصاب یکشهردار خوب وجود ندارد . در انتخاب یاانتصاب یکشهردار ملاك و ضابطه . اگر دوستی ها و بستگی‌ها و ملاحظات خصوصی نباشدارزش‌هائی استکه‌اصولابکار اداره شهر نمیخورد . چنانکه دریک موقعیت خاص ملاك انتخاب یکی از شهرداران ، نیرومندی جسمانی و ورزشکاری او بود بدین‌امیدکه بتواند دربرابر میدان‌دارها ، بار فروش‌ها وباج‌بگیرهای میدان مقاومت نماید!

شهرداران ما اعم از انتخابی یاانتصابی ، تسلط و تبحری در انجام وظائف سنگین خود ندارند ومامووران شهرداری نیز در چنین‌نظام‌غلط و نادرستی فرضا اگر هم به وظایف خود آشنا باشند در انجام آنها عملاسهل‌انگارند . پس وظیفه‌ای جز وصول مالیات و عوارض‌برای شهرداری باقی نمیماند یعنی کار فعال شهرداری تنها وصول مالیات ها و عوارض است . بدینهجت سازمانی مزاحم محسوب میشود . زیرا باحتیاجات و نیاز های روزافزون مردم شهر پاسخ نمیدهد ولی دروصول حقوق شهری از هیچگونه فشاری مضایقه نمیکند.

ثالثا وضع خاص تهران ، درهم پاشیدگی آن ، گسترش بدون نقشه در برخی از جهات و تمرکز بدون هدف آن در جهات دیگر کار خدمات شهری را مشکل ساخته است . بطوریکه اگر فرضا مردم نیز در تعیین خط‌مشی شهر و انتخاب نمایندگان انجمن دخالت موثر داشته و شهرداران نیز در کار خویش مسلط و متبحر بودندبازهم خدمات شهری وبرآوردن نیاز ها واحتیاجات مردم امری مشکل و پر زحمت بود.

در طراحی‌هربناو ساختمانی باید احتیاجات ساکنان آنرا درنظر گرفت وطرح بناراچنان تنظیم کرد که این نیازها را به بهترین وجه برآورد . شهر نیز در مفهوم وسیع‌تری یک بناو ساختمان است و در مجموعه کلی یک واحد را تشکیل میدهد ومی‌باید چنان ساخته شود که‌بتواند احتیاجات ساکنان خود را برآورد . شهرتهران فاقداین‌خصیصه است و بنا های ناهماهنگ و دور افتاده آن بهیچوجه‌نمیتواند یک مجموعه و یک واحد راتشکیل دهد ، بهمین جهت‌نیازانجام خدمات شهری در آن مشکل است .

حال اگر سرنوشت چنین مجموعه ناهماهنگ و بیقواره‌ای بدست سازمان ناهماهنگ‌تر وبیقواره‌تری‌سپرده شود وضع فلاکت‌بار آن روشن است اگر همشهریان «خوش‌حساب» از این سازمان بجای مزاحمت توقع خدمت دارند گذشته از خوش‌حسابی بایدخیلی خوش‌بین هم باشند ! من شخصا امیدوارم آنها هم «خوش حساب» باشند و هم «خوش‌بین» زیرا در صورت خوش‌حسابی مزاحمت شهرداری برای‌آنها مستقیم نیست‌یعنی برق و آب آنها قطع نمیشود و از خوش‌بینی هم هرگز بطور مستقیم ضرری نمی‌بینند و دچار خسارت وزیانی نمیگردند !

بزرگترین وظیفه مسئولین در یك هفته باقیمانده،

توجه بشرایط جسمانی بازیکنان تیم ملی فوتبال است

تیم قرمز که استخوانبندی اصلی تیم ملی است ایستاده از راست بچپ: جباری- مودت- ایرانپاك- کارگر جم- کارو- حلوائی- عرب. نشسته: شرفی- پروین- کاشانی- قلیچخانی.

تیم سفید که ۰ـ٤ مغلوب شد ایستاده از راست بچپ: مظلومی- بیوك وطنخواه- وفاخواه- ادیبی- خورشیدی- رضا وطنخواه. نشسته: حاج قاسم- خوردبین- حجازی- قراب- جان‌ملکی.

جمعه ۳ دی ، استادیوم امجدیه ، دیدار بین تیم های قرمز و سفید، تماشاگر حدود پنج هزار تن ، داور اعتمادی ،نتیجه وقت اول ۰ـ۱ و پایان وقت ۰ـ٤ بسودتیم قرمز . گلها دقایق ۲۳ صفرایرانپاك ، ۵۵ پرویز قلیچخانی ، ٦۰علی جباری و ٦۸ علی پروین برای تیم قرمز . بازیکنان دو تیم :

تیم قرمز : بهرام مودت (دروازه‌بان) ۱ ـ اکبر کارگر جم ، مجید حلوائی ، جعفر کاشانی ، مصطفی عرب ـ علی‌جباری، پرویز قلیچخانی ، کار و حق‌وردیان ـعلی پروین ، صفر ایران پاك ، اصغر شرفی .

تیم سفید : ناصر حجازی (دروازه‌بان)ـ عزت جان ملکی ، اصغر ادیبی ، عزت‌وطن خواه ، رضا وطن‌خواه (اسماعیل حاج رحیمی پور از دقیقه ٤٦) ، جواد قراب ، غلام وناخواه‌ـعلیرضا حاج‌قاسم ،غلامحسین مظلومی ، محمود خوردبین ، علیرضا خورشیدی .

* در فاصله یك هفته به دیدار بازگشت تیم ملی فوتبال ایران با کویت در کادر مسابقات مقدماتی فوتبال المپیك ، بعد از ظهر دیروز نفرات‌حاضردراردوی تدارکاتی تیم ملی باضافه یکی دو چهره کمکی آخرین مسابقه تمرینی خود را انجام دادند و تیم قرمز که استخوان بندی‌اصلی تیم ملی است ۰ـ٤ پیروز شد .

با توجه به موقعیت حساسی که‌در حال حاضر در این مرحله از مسابقات مقدماتی فوتبال المپیك برای فوتبال ما پیش آمده از آغاز تدارك و انتخاب نفرات برای تیم ملی باتمام تلاش سعی ما در این بوده که برای حفظ روحیه تیم و پشتیبانی و امیدواری آنها در راه کسب پیروزی جز کلمات امید بخش بکارنبریم‌و عموما از رویداد های عذاب دهنده با چشم های بسته گذشته‌ایم تا از نظر روحی و موقعیت اجتماعی ملی پوشهای ما استوار باشند ، چه در این زمان بازگوی مطالب تصادفی بعنوان یك حربه برنده تنهاوضع روحی تیم را بهم میزند ولی با آگاهی‌از کیفیت تمرینی تیم دراین اردوی تدارکاتی وبا آنچه که در بازی دیروز دیده شد اکنون از یك مساله بسیار پر اهمیت نمی توان بسادگی چشم پوشی کرد و باید با یادآوری آن دور از انتقاد بمسئولین هشدار داد .

خستگی‌وکوفتگی جسمانی نفرات

در این مورد بعد از دیدار نخست تیم مقابل کویت در روز جمعه ۱۲ آذر علیرغم پیروزی ۰ـ۲تیم‌باز هم‌اشاره کردیم واین مساله خستگی و کوفتگی جسمانی نفرات است .

شاید بعد از بازی رفت با کویت عموما تنها به این مساله اندیشیدند که چرا ما با یك پیروزی و با پشتوانه گل خوب حریف را در اینجا مغلوب نکردیم؟ در حالیکه وظیفه بزرك مسوولین ، دریافتن علت نزول کیفی تیم در آن دیدار بود .

و متاسفانه در بازی دیروز همان کیفیت باز هم در تیم وجود داشت . با وجودیکه دیروز قرمز پوشها که استخوان بندی اصلی تیم ملی بودند . ۰ـ٤ پیروز شدند لیکن آنهائیکه شاهد کیفیت کار تیم سفید بعنوان یك حریف بودند، بخوبی به این مساله واقف بودند که سفید پوشها خود عموما شانس خود نمائی را به تیم‌قرمز میدادند !

چرا که از جمع ٤ مدافع این تیم، تنها مدافع ثابت عزت وطن خواه بود و سه مدافع دیگر همواره پست خود رارها کرده و به میانه زمین و حتی به گروه مهاجمین می پیوستند !

بنابراین به این نکته نیز باید توجه مخصوص کرد که نتیجه بدست آمده دیروز برای قرمز پوشها حاکی از هیچ‌چیز نیست و تنها متکی به این پیروزی نباید نقص عمده‌ای را که اکنون بچشم می‌آید از یاد برد .

چون حریفی که به استقبالش‌خواهیم رفت ، همانطور که در بازی رفت دیدیم فوتبال خوبی آموخته و با داشتن امتیاز تماشاگر ، زمین و آب و هوا با علم به شکست ۰ـ۲ در بازی رفت برای کسب پیروزی دست به هر کاری خواهد زد.

البته نزول قدرت بدنی تیم که حتی در کیفیت کار بهترین نفرات تیم ازاین لحاظ ، حلوائی ، عرب ، قلیچخانی و ... می توان احساس کرد حاکی از عوامل مختلفی میتواند باشد .

فشردگی مسابقات باشگاهی،خستگی راه دیدار های رفت و برگشت قهرمانی کشور و یا تمرینات سنگین وصبح عصر تیم ملی طی مدت اردو

مهمترین وظیفه مسوولین

تشخیص علت این نقیصه‌بهرحال اکنون بعهده مسئولین تیم ملی است و در فاصله یکهفته باقیمانده برای تقویت قدرت جسمانی تیم باید سخت تلاش کنند تا دردی را که در بازی رفت دچارش بودیم در کویت‌گریبانگیرمان نباشد .

خاصه اینکه متاسفانه باوجود آگاهی از درجه حرارت فعلی کویت که در میانه روز و زمان مسابقه حدود ۱۳ ، الی ۱٤ درجه بالای صفر است ، ما تیم ملی خود را در حال‌حاضر در محلی با درجه حرارت چند درجه زیر صفر در اردوقرارداده‌ایم !

اما با این وجود ، فوتبال کویت‌فوتبالی‌نیست که در برابر همین تیم ونفرات کنونی ، بتواند متوقف کننده مادرراه رسیدن به مرحله بعد باشد ، مگر اینکه خود به این مهم کمک کنیم .

برای‌مثال‌کویتی‌هاطول‌مدت مسابقات مقدماتی فوتبال‌جام‌ملتهای آسیادرطی دوهفته گذشته در کشور خود با همه درخشش و تلاشی که برای پیروزی در این بازیها داشتند باوجود پیروزی ٤ـ۰ بلطف ضربات پنالتی درنخستین مسابقه و در دیدار گروهبندی مقابل تیم ملی عراق ، دیشب در دیدار فینال‌این‌مسابقات ۰ـ۱ مغلوب عراقیها شدند ، همانطور که یکماه قبل در یک دیدار دوستانه ۱ـ۳ به عراق باخته بودند .

البته گذشته از کاهش قدرت جسمانی و کوبندگی نفرات که بهرحال‌در صدر هر چیزباید در بهبود آن طی یکهفته باقیمانده کوشید در بازی دیروز تا حدی عدم هماهنگی و نقص‌کار تیمی نیز جلب‌نظر میکرد .

مطمئنا پیاده کردن یک روش‌هم‌آهنگ و کار دسته‌جمعی خوب هدف اصلی ودیگر تیم‌دربازی برگشت است و خیلی بیشتر از اینکه اکنون باتکیه به اسمها بخواهیم برای ترکیب و آرایش تیم بکوشیم باید از بهترین نفرات موجود در اردو که طی چند روز اخیر چندتن نیز به آنها اضافه شده‌اند ، در این راه تدارک بگیریم .

دروازه‌بانان تیم مودت و حجازی هردو در شرایطی‌خوب و باندکی تفاوت قرار دارند ، تنها حجازی در بازی دیروز اندکی بی‌میل مینمود و ٤ گلی راهم که از دست‌داد بهمین خاطر بود به‌اضافه نبودن مدافعین استوار در حالیکه در اواخر بازی چندبار روی پورتهای سنگین قرمزپوشها نشان داد که قدرت دفاع ومهارتوب را نیز دارد .

در جمع مدافعین مجید حلوائی که دربازی رفت حضور نداشت جای خود را بخوبی پر کرده است و بی تردید یکی از دومدافع‌میانی تیم خواهد بود ، ضمن اینکه کاشانی نیز در صورتیکه قلیچخانی بعنوان هافبک سوم تیم بکار گرفته شود موقعیتی مشابه دارد .

عرب هنوز برتر از دیگران است

در پست یك چپ گرچه عرب گاپیتن تیم ملی هنوز برتر از دیگران‌مینماید ولی جان‌ملکی یك چپ تاج که جزو تازه واردین به اردو است چهره‌ای تهدید کننده و خوب برای عرب بشمار میرود . خاصه اینکه رضا وطن‌خواه در بازی دیروزوهم در آخرین دیدار تیم باشگاهی خود اندکی نزول یافته مینمود .

البته جان‌ملکی در بازی دیروز بعنوان یك راست تیم سفید بکار گرفته شد که حداقل در خنثی‌کردن حملات یار مستقیم خود بخوبی موفق بود .

در مورد کارگرجم تردید نیست که تابازگشت آشتیانی به فرم گذشته خود او هنوز چهره شماره یک پست یك راست است گرچه اونیز پست اصلی‌اش میانه دفاع است ، پستی که در تیم باشگاهی اش نیز در آنجا خدمت میکند .

خط میانی تیم با پیوستن قلیچخانی به کاروجباری مطمئنا از دیدار رفت پر تحرکتر وبهتر خواهد بود واین در صورتی است که قلیچ خانی چه در نفوذ و چه در مواقع کمک به دفاع با میل بیشتر کار کند و برای بازی اشتیاق بیشتری از خود نشان دهد، چه دراین زمان او تنها نیاز به قدرت روحی وآرامش‌دارد ودر سایه این موجودیت قادر به‌انجام‌شگفتیهای فراوان است .

البته در جمع هافبکهای دیگر دراردو از ادیبی نیز بعنوان یک چهره امید می‌توان نام برد چون او دیروز گرچه در پست اصلی‌اش بخدمت گرفته شده بود لیکن نشان‌داد که از نظر تحرک ودوندگی چیزی از دیگران کم‌ندارد .

در گروه مهاجمین اگر بتوان قبول کرد پروین وایرانپاك یک بازی عادی در حد خود را پشت سر گذاشتند ولی شرفی بعنوان یک مهره مثمر ثمر در خدمت خط‌حمله‌نبود و شاید این بیشتر بجهت سماجتی بود که یار مقابل او جان‌ملکی در کنترل او بکار می‌برد .

گوش چپ دوم تیم خورشیدی که در تیم سفیدبازی میکرد همچون شرفی آن تحرک لازم رابعنوان‌یکجزء ازخط حمله یک تیم نداشت ودر این پست باید برای ترکیب تیم ملی اندکی تامل بیشتر کرد .

در جمع مهاجمین تیم سفید حاج قاسم از دیگران پرتلاش‌تر وبرکارتر بود . اوهربار که صاحب توپ شد حداکثر استفاده را ازموقعیت خود برد . گرچه مدافعین تیم قرمزهرگزشانسی برای گل به اونداندند .

درحال حاضر در اردوی تدارکاتی تیم ملی این بازیکنان حاضر هستند .

بهرام مودت ، ناصر حجازی .

اکبرکارگرجم ، عزت جان ملکی ، جعفر کاشانی ، مجید حلوائی ، پرویز قلیچخانی ، رضا وطن‌خواه ، مصطفی عرب .

کاروحق‌وردیان ، علی جباری ، اصغرادیبی، مهدی غزال ، مهدی مناجاتی ، جواد قراب ، غلام‌وفاخواه .

علی پروین ، علیرضا حاج قاسم ، صفر ایرانپاك ، غلامحسین‌مظلومی،همایون بهزادی، اصغر شرفی ، علیرضا خورشیدی این گروه‌روز چهار شنبه این هفته برای مسابقه‌برگشت‌عازم کویت خواهند شد و همراهان تیم عبارتند از:

تاری سرپرست گروه ، پرویز دهداری سرپرست تیم ، ایگورنتومربی ، محمد رنجبر کمک‌مربی ، دکتر صیرفی پزشک تیم ونمایندگان سه موسسه اطلاعات ، کیهان و آیندگان .

بهرحال باردیگر تاکید میکنیم وامیدواریم‌طول هفته باقی مانده بابررسی‌کلی و توجه به معاینه پزشکی ، غذا، استراحت ونمرینات طوری‌باشد که این سایه عذاب دهنده خستگی از وجود بازیکنان رخت بربندد تا در دیدار بازگشت سبکبال وبرتحرک قادر به ارائه موجودیت خود باشند ، بخصوص که درجه حرارت و چگونگی آب و هوا نیز در این فرسودگی‌تاثیر فراوان خواهد داشت .

مسئولان تیم کویت در بازگشت‌به‌کشور خود برای شکست ۰ـ۲ در تهران دلایل بسیاری ارائه دادند، مسمومیت بازیکنان ، ناهمواری زمین ، یك نیمه بازی در روز ، یك نیمه‌بازی درشب‌و ... !!

درحالی که از روز جمعه نوزده آذر کویت میزبان مسابقات مقدماتی فوتبال جام ملت های آسیا در گروه غرب آسیا می باشد لیکن بانزدیک شدن تاریخ دیدار برگشت تیم های ملی فوتبال ایران و کویت در کادر مسابقات مقدماتی فوتبال المپیک در کویت ، این‌مسابقه همه‌چیز حتی تورنمنت حاضر در کویت‌رانیز تحت‌الشعاع خود قرار داده است .

در همه‌جای شهر کویت اکنون عموم مردم از این مسابقه که روز جمعه آینده انجام خواهد شد صحبت میکنند و کویتی ها عموما برسر این مساله شرط‌بندی کرده‌اند که تیم ملی فوتبال آنها بعداز شکست ۰ـ۲ در تهران و در بازی رفت ، در مسابقه برگشت ۰ـ۳ پیروز خواهد شد !!

امیدواری و اطمینان فراوان مردم در کسب‌پیروزی با این نتیجه بیشتر متکی به اظهار نظری است که محمد آل‌مسعود کاپیتن ۲٤ ساله تیم ملی در مصاحبه این هفته خود با یکی از روزنامه های کویت ابراز نموده است.

برای انجام این منظور مفسر ورزشی تلویزیون آقای خالدالحربان را انتخاب کرده‌ایم و از او دراین‌باره جویا شدیم و ایشان مطالب خود را اینطور اظهار داشت: در درجه اول در مورد کیفیت کار تیم در برابر ایران بنظر من خط دفاعی تیم ما بهتر از خط حمله کار کرد .

در مورد تیم ایران نیز باید اعتراف کرد که آنها از لحاظ بدنی قوی تر و تجربه بازیکنان این تیم ازبازیکنان ما بیشتر بود ، گذشته از این زمین بازی خوب نبود و کیفیت سطح آن طوری بود که بازیکنان ما به آن عادت ندارند . چون زمین استادیومی که ما در آن بازی کردیم زمینی بود نه چمن ، نه خاکی و نه مسطح !

علاوه براین تیم ما در دوزمان متفاوت بازی کرد . نیمه اول در روز و نیمه دوم در شب و در زیر نور چراغ های خیره کننده !همچنین حادثه مسموم شدن تیم مانیش آمد که افراد تیم بعداز صرف یک وعده غذا عموما دچار مسمومیت خفیفی شده بودند و ما منظور از این کار را نفهمیدیم که آیا تعمدی در این کار بود یا خیر ؟!

در مصاحبه جنجالی مجله الریاضی مربی یوگوسلاو تیم کویت، حسن ناصر کمک مربی تیم ، عبدالوهاب الدبای رئیس گروه و ابراهیم الخسرم، محمد مسعود دو بازیکن تیم و خالدالحربان مفسر تلویزیون کویت شرکت داشتند که تصاویر آنها در اینجا دیده میشود.

شرح کامل این مطلب را در مجله دنیای ورزش که امروز منتشر شده مطالعه کنید .

کانون آموزش زبان
کلاسهای پروفیشنسی
برای
ترم زمستان
ثبت نام میکند

۱ـ کلاسهای لورکمبریج در پنج‌سطح
۲ـ کلاسهای آمادگی لورکمبریج برای داوطلبان امتحانات
(خرداد ۱۳۵۱)
۳ـ کلاسهای پروفیشنسی و تافل
٤ـ کلاسهای مکالمه
۵ـ کلاسهای کنکورواعزام‌دانشجو
٦ـ کلاسهای مقدماتی

استادان ایرانی وخارجی هستند .
ثبت‌نام : صبحها ۹ تا یك بعدازظهر. عصرها ٤ تا ۸ بعدازظهر
نشانی: خیابان پهلوی بالاتر ازتخت جمشید ـ نرسیده برادیوسیتی . تلفن ٤۲۷۹۷

مجلس یادبود ازطرف صنف باربری و مسافر بری بندرعباس

بپاس حقشناسی و سپاس از شهیدان وطن ، شهدائی که درراه‌استقرار نیرو های ارتش شاهنشاهی درجزایرتنگه هرمز جان خود را از دست دادند مجلس یادبودی از طرف‌صنف گارژداران بندرعباس‌با حضور آقای‌تبریزی استاندار استان ساحلی، تیمسار دریادارببگلری فرمانده پایگاه نیروی دریائی بندرعباس ، روسای ادارات ، اصناف ، پیشه‌وران و بازاریان درمسجدشاه‌محمدتقی‌شهرستان بندر عباس ترتیب یافت.

در این‌مجلس پس از قرائت کلام‌الله مجید واعظ شهر پیرامون فداکاریهای سربازان ایران صحبت کرد و گفت : کشور ما که با ناملایمات و درگیریهای زیادی‌همراه بوده‌و هربارباکمک ارتش شاهنشاهی وسربازان دلیر ایران جوابهای دندانشکن را به حریف داده‌و دلیری خود را بجهانیان ثابت کرده است .

سه تن سرباز فداکار ، سروان رضاسوزنچی‌کاشانی ، مهناوی یکم سولکی کهریزی و ناوی وظیفه آیت‌اله‌خانی از جمله سربازان فداکاری‌بودند که‌جان خود را در راه حق حاکمیت مستقل و ملی ایران ازدست دارند و ما به روح آنان درورد میفرستیم .

در پایان این مجلس حاضران برای سلامت شاهنشاه‌آریامهر و برای پیروزی هرچه بیشتر ارتش دلیر ایران دعاکردند.

در عکس بالا مجلس یادبودی که از طرف صنف مسافربری و باربری‌بندرعباس ترتیب یافته بود دیده میشود.

...واینك تجربه‌سخن میگوید

THE آکادمی زبانهای دنیا ACADEMY OF UNIVERSAL LANGUAGES

در ترم‌های پیشین صددر صد قبولی داشته است
دوره‌های جدید کلاسهای
اعزام‌محصل بخارج و کنکور دانشگاهها
در تاریخ **اول دیماه و ۵ دیماه** گشایش خواهد یافت
باثبت‌نام دراین کلاسها **قبولی شماراتضمین میکنیم**
درصورت عدم موفقیت **کلیه‌شهریه‌شمامسترد** خواهدشد
دروازه‌دولت‌اول‌روزولت‌ـساختمان‌جم‌ـآکادمی زبانهای دنیا تلفن ۸۲۸۲۱۳

دبیرستان دکتر هشترودی
شروع کلاسهای تکدرس
ششم‌ریاضی (فیزیك ومکانیك ـ شیمی ترسیمی- حجر و مثلثات و حساب)
و **ششم‌طبیعی** (فیزیك وشیمی- ریاضی)وزبان انگلیسی
کلاسهای ششم دبیرستان را از **۵ دیماه‌اعلام‌میدارد**
ثبت نام همه روزه از ساعت ٤٤ تا۹بعد از ظهر مدارك لازم دو قطعه عکس
نشانی‌میدان کاخ دبیرستان دکترهشترودی تلفن ٤۳۵۹۵

مؤسسه انتشارات امیرکبیر
ج. باردیل
جنگ طولانی اعراب واسرائیل
از ۱۹۴۶
ترجمه: ابوطالب صارمی
منتشر شد

آگهی استخدام

شرکت سهامی فروشگاه فردوسی چندنفرطراح- دکوراتور وکمك دکوراتور را استخدام مینماید داوطلبان بادر دست داشتن مدارك‌لازم‌حداکثر تادهم دیماه جاری به اداره کارگزینی مراجعه کنند .

قابل توجه اعضای محترم شرکت تعاونی تهیه‌و توزیع گوشت گوسفندی تهران‌وحومه

چون طبق آگهی شماره ۱۳٦٦۹ ـ ۸۵۲۲، مندرج در جراید شریفه اطلاعات و کیهان مورخ ۲۰ر۹ر۵۰ انحلال شرکت تعاونی تهیه و توزیع گوشت گوسفندی تهران و حومه از طرف وزارت محترم تعاون وامور روستاها بااستفاده ازماده ۱٤٦قانون شرکتهای تعاونی اعلام گردیده و نیز بموجب احکام ۳۵۰۰٦ ـ ۲۲ر۹ر۵۰ و ۳۵۰۰٤ ـ ۲۲ر۹ر۵۰ و ۳۵۰۰۲ـ ۲۲ر۹ر۵۰ اینجانبان بسمت هیئت تصفیه شرکت مزبور تعیین شده‌ایم در اجرای امریه شماره ۳٦٤۸٤ ـ ۲۹ر۹ر۵۰ با عرض پوزش آگهی دعوت تشکیل مجمع عمومی فوق‌العاده برای نهم دی‌ماه سال جاری‌ازطرف هیئت مدیره‌برکنار شده شرکت مذکور را بی‌مورد دانسته و ابطال آنرا بدین وسیله اعلام میدارد .

هیئت‌تصفیه‌شرکت تعاونی تهیه و توزیع گوشت گوسفندی تهران و حومه

محمد شاهسوار- حاج محسن‌مشیری -اسماعیل ونکی

آ ـ ٦۸۳۷۲

آگهی ثبت احوال کل کشور

بدین وسیله باطلاع کلیه دارطلبان استخدام مشاغل خدمتگزاری- سرایداری - نامه رسان - راننده - تلفنچی ماشین‌نویس - استان مرکز - زنجان و سمنان میرساند که روز هفتم دیماه ۱۳۵۰ بادردست داشتن یک قطعه‌عکس٤×٦ باداره‌کل ثبت احوال استان مرکزی مراجعه و پروانه ورود به جلسه آمتحان را دریافت دارند.

کارگاه نمایش

وابسته به سازمان تلویزیون ملی ایران
ادامه اجراهای
«حالت چه‌طوره ، مش رحیم ؟»
و«گلدونه خانوم»
دو نمایش همراه. نویسنده‌وکارگردان: اسماعیل خلج
بازیگران: مرتضی اردستانی. علی جاویدان اسماعیل خلج. رضا رویگری. رضا یان. فریبرز سمندرپور . شکوه نجم‌آبادی . فریدون یوسفی.
جمعه ۳ ، شنبه ٤ ، و یکشنبه ۵ دی،۵ر۸ بعداز ظهر. محل فروش بلیت‌و اجرا : چهارراه یوسف آباد کوچه کلانتری ، تلفن ٤٤٦۸۸

مرد ۲ زنه فرار کرد

این مرد که بطور غیر قانونی ۲ زنه شده است موقعی که دو همسر خود را درکنار هم دید باموتوسیکلت گریخت ومامووران انتظامی اینک در جستجوی او هستند

مامووران انتظامی اینک درجستجوی یک مرد ۳٤ ساله هستند که با داشتن همسر و ٦ فرزند به یک بیوه ۳٦ ساله دل باخته ، خودرا مجرد معرفی کرده وبدون اجازه دادگاه با او ازدواج کرده‌است .

این مرد قدرت نام دارد و رازاو بوسیله همسراولش فاش شده‌است. بمانه همسر اول قدرت‌که ۳۲ سال دارد اظهار داشت :

چند ماه بود که شوهرم بیشتر شبها به خانه نمی‌آمد .بهانه‌اش این بود که درشمیران یکی از آشنایانش باغ خودرابه اوسپرده، به خارجه رفته و او ناچار است شبها در باغ بسر برد.

شوهرم برای جلب اطمینان من یک روز مرا به‌این باغ برد.

من دیگربه نیامدن‌شوهرم بخانه، اعتراض نمی‌کردم . او معماربود، درآمدش برای تامین مخارج خانواده‌کفایت می‌کرد ، ولی‌اخیرا هیچ وقت پول نداشت و من ناچار بودم ازپس‌انداز خود قسمتی از خرج خانه را تامین کنم.

یک بامداد که سخت به شوهرم بدگمان شده بودم ، به باغ رفتم و در آنجا بازنی روبرو شدم که‌گفت همسر قدرت است.

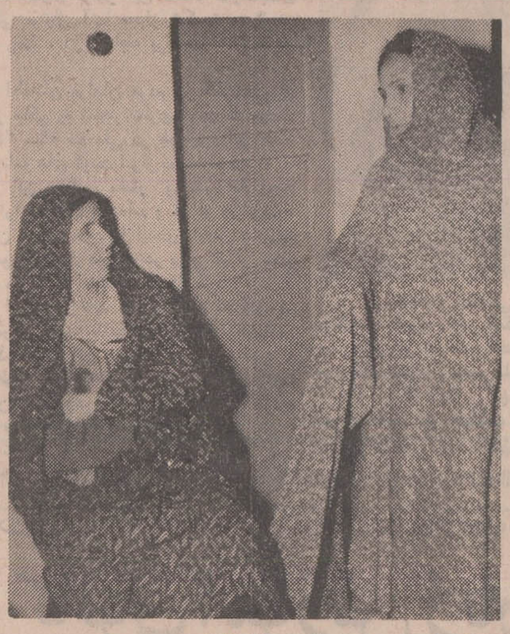

صدیقه و بمانه درپاسگاه‌ژاندارمری مجیدیه

خود را معرفی کردم اظهارداشت که ٤ ماه است باقدرت ازدواج کرده و در این باغ سکونت‌دارد.

پرسیدم هرشب نزد تو می‌آید ؟ گفت: اغلب شبها می‌آید و هرشب که بخواهد نزد من نباید اطلاع میدهد و منبه خانه خواهرمیروم تاتنها نباشم .

در همین موقع قدرت سررسید وچون مرا درباغ‌دیدبا موتوسیکلت خود فرار کرد و هنوز او را پیدا نکرده‌ایم.

همسر دوم

صدیقه در باره ازدواج خودبا قدرت گفت : اوائل امسال‌خواهرم بوسیله یکی از آشنایانش یک بناء به‌خانه آورد تا آنجا را تعمیر کند.

این بنا همین قدرت بود. اوضمن کار در منزل خواهرم با من‌آشنا شد و ابراز علاقه کرد.

او بعدامرااز خواهرم‌خواستگاری کرد، گفت که مجرد است وهمسر ندارد ودر باغی در شمیران‌زندگی میکند.

قدرت چند روز بعد با من‌ازدواج کرد وبه آن باغ رفتیم که یکروز همسر اول قدرت آنجا آمد و قدرت که چنین دید فرار کرد و از ترس زندان همچنان فراری است . پرونده این حادثه در پاسگاه ژاندارمری مجیدیه تحت رسیدگی است .

طبق قانون ، هرمردی که‌بخواهد ۲زنه شود باید از دادگاه حمایت خانواده اجازه بگیرد ، در غیر اینصورت به ٦ماه تا ۲ سال‌حبس محکوم میشود

مردی که بحجله نرسید

یك مرد ۲۷ ساله که برای فراهم کردن مقدمات عروسی‌خودعازم تهران بوددر راه‌ساوه‌دریك حادثه‌رانندگی کشته شد.

او کمال زینعلی نام‌داشت و راننده کامیون بود .

کامیون او در راه ساوه باکامیونی دیگر برخوردکرد و کمال جان سپرد. وی اهل قزوین بود ، ولی در تهران (چهار راه رضائی) سکونت داشت .

کمال

قرار بود کمال پس از رسیدن به تهران به قزوین برود و دختر خاله‌اش رابه تهران بیاورد و با اوعروسی کند .

طبق گزارش خبرنگار ما قرار بوده است کمال به‌حجله برود .

همراهان جنازه مجروح شدند !

وانتی که ده نفر را برای شرکت در مراسم تدفین یکی ازبستگانشان به بهشت‌زهرا میبرد ، بین راه واژگون شد و هشت‌نفر از آنها مجروح شدند .

بعد ازظهر دیروز وانت‌شماره ۹۹۸٤۷ تهران به رانندگی حشمت‌اله اسدی که ۱۰ نفر سرنشین داشت واز تهران همراه آمبولانس حامل جنازه به بهشت‌زهرا میرفت در سه راه خیرآباد واژگون شد و هشت‌نفر از سرنشینان آن به اسامی‌رمضان بابائی- علی‌اصغر براتی - احمد شریفی - علی حقیقی - محمدرضا غیبی - مرتضی غفاری ومحمود حداد مجروح شدند .

مجروحین‌به‌بیمارستان‌فیروزآبادی منتقل و تحت معالجه قرار گرفتند .

۴ تصادف مرگ آور در راه کرج

★پریشب اتوبوس شماره ٦٤۲۲۱ شرکت واحد به رانندگی هادی لاجوردی که‌از کرج (از طریق جاده قدیم) به تهران می‌آمد ، در ایستگاه « سردخانه» با سه عابر به اسامی اقدس سروری ، بانو آمنه تقی پور و دوشیزه معصومه فتاحی ۲ ساله تصادف کرد و آنان رامجروح ساخت .

مجروحین به بیمارستان‌منتقل شدند و تحت درمان قرار گرفتند ، ولی ساعتی بعداقدس سروری در اثر شدت جراحات وارده جان سپرد .

۲ کشته

دیروز اتومبیل سواری‌شماره ۲٦۲۱٦تهران ب که‌سه‌سرنشین داشت در راه جاده کرج - قزوین (۲۰ کیلومتر کرج)با کامیون‌کمپرسی شماره۲۱۱۵۸ تهران الف به رانندگی‌نصراله شکرنابی تصادف‌کرد .

در این حادثه راننده و یکی از سرنشینان اتومبیل سواری بنام سیف‌اله سخائی کشته شدند و یکی از سرنشینان اتومبیل نیز که زخمی شده بود به بیمارستان کمالی کرج انتقال یافت . هنوز راننده اتومبیل سواری معلوم نشده است .

در سه‌راه نظرآباد

★ اتومبیل شماره ۱۸۱۸٤ اصفهان به رانندگی ولی ساسانی که از کرج عازم‌قزوین بود در سه راه نظرآبادبامحمد ملاقاسمی ۱۸ ساله تصادف و اورا کشت.

● اتومبیل شماره ۲۱۷٤۱به رانندگی محمد باقری در راه کرج - قزوین با حشمت‌پالیز- پیشه ۱۳ ساله تصادف ومنجر به مرگ او شد .

چاقوکشی برسر سگ !

یک گلوله برف که در امانیه شمیران به طرف سگی پرتاب شد ، باعث چاقوکشی گردید و در این حادثه جوانی مجروح شد ودر بیمارستان تحت عمل جراحی قرار گرفت .

این جوان غلامرضا نام دارد و ۲۰ ساله است .

غلامرضا پریروز به اتفاق دو تن از دوستانش همایون و بهزاد از خیابان امانیه میگذشت . اواسط این خیابان اتومبیلی مقابل یک خانه ترمز کرد . راننده از آن پیاده شد ، در گاراژ منزل را باز کرد تا اتومبیل را وارد آن کند که سگی از گاراژ بیرون پرید و به این سه نفر حمله برد .

غلامرضا برای جلوگیری از حمله سگ ، یک گلوله برفی به طرف آن پرتاب‌کرد که با اعتراض راننده‌اتومبیل روبرو شد و میان آن دوزدو خوردی روی داد و راننده اتومبیل که منصور نام‌دارد ضمن نزاع با چاقوضربه‌ای به پهلوی غلامرضا زد که مجروح شد وبه‌بیمارستان انتقال یافت و تحت عمل جراحی قرار گرفت .

یك انبار «صندوق خالی چای» آتش گرفت

دیشب یك انبار بزرك «صندوق خالی چای» واقع‌در چهارراه فرح‌آباد خزانه آتش گرفت .

در این حریق که از ساعت ۸ شب آغاز شد مقدارزیادی چوب ، نایلون و صندوق خالی چای طعمه حریق شد .

سرایدار این انبار هنگامی که در گوشه‌ای از آن‌خوابیده بود متوجه حریق شد و جریان را به آتش نشانی اطلاع‌داد .

ماموران آتش نشانی از دوشعبه عباسی و جنوب به‌محل حریق رفتند و پس از ۳ ساعت تلاش موفق به اطفاء حریق شدند .

۳ حادثه

★ حلیمه شادلو ۱۸ ساله که بر اثر سوختگی مجروح شده بود دیشب جان سپرد. او که ساکن‌یکی ازروستاهای گرمسار بود چون مایل نبود باخواستگارش ازدواج کند خود را آتش زده بود .

● قمر رعنا که در نتیجه شکستگی جمجمه مجروح شده بود درگذشت .

او ٦۰ ساله بود .

★ دیروزحسن‌عراقی٤۰ ساله کارگر بنگاه ذغال‌فروشی‌افضلی واقع در میدان شهرداری که دیشب در دفتر این بنگاه‌بیتوته کرده بود دچار مسمومیت با گاز ذغال شد و درگذشت.

۴ حریق

یك کارخانه روغن موتور آتش گرفت

پریروزخشکشوئی جهان‌اکسپرس واقع در میدان ششم بهمن‌شمیران (اول خیابان نیاوران) طعمه حریق شد جریان به آتش نشانی‌شمیران اطلاع داده شد و ماموران درمحل حادثه حاضر شدند و آنراخاموش کردند.

علت بروز حریق احتراق بشکه «تربانتین» بود.

روغن موتور

● پرویروز کارخانه روغن‌موتور ایران واقع در خیابان دماوند (جاده آبعلی) آتش گرفت.

جریان این آتش‌سوزی به‌آتش‌نشانی تهران اطلاع داده شد و حریق اطفاء گردید .

۲ خانه

★ پریروز دو آتش‌سوزی دیگر در منزل آقای چادرچی واقع در خیابان شاه کوچه لاله ودیگردر منزل سماورچیان واقع در خیابان شاهپور (کوچه وزیر دفتر) حریق هائی رخ داد .

تصادف در ٤ راه ویلا

دیروز استیشن شماره ۱٤۵۱۱ به رانندگی والنتین زخاریا درچهار راه خیابانهای ویلا سٹریا بااتومبیل شماره ۳٦۵۸۲تهران الفبرانندگی محمد رضا خوشکام تصادف کرد.

در این‌حادثه عباس خوشکام‌فرزند اکبر ۲۹ ساله یکی ازسرنشینان اتومبیل شماره ۳٦۵۸۲ کشته‌شد.

در تبریز ٦ هزار بطری عرق جمع‌آوری شد

ظرف چند روز اخیر تعداد شش هزار بطری عرق میکده مخصوص از مغازه‌های مشروب فروشی‌تبریز جمع‌آوری شد.

هم‌اکنون ماموران اداره مهندسی بهداشتو محیط استان آذربایجان شرقی در سایر شهرستانهای این استان نیز سرگرم جمع آوری مشروبات میکده هستند.

گشت و گذاری در کاخ عدالت

اسکلت خرس

اسکلتی که در ازگل پیدا شده بود به دستوردادسرای تهران‌بوسیله پزشکان قانونی تحت معاینه قرار گرفت ونظر داده شد که اسکلت متعلق به یک خرس است .

قبلا گفته شده بود که اسکلت متعلق به‌یک‌زن است.

گوشمالی خونین

دیروز مردی مادرزن خود را به عنوان «گوشمالی» با چکش‌مجروح ساخت .

فاطمه مادرزن این مرد ، که در این حادثه دچار خونریزی مغزی شده است اینک در یک بیمارستان خصوصی بستری است .

داماد که عباس نام دارد و بوسیله کلانتری ۱٤ تهران به دادسرا اعزام گردیده‌است درباره این حادثه گفت :

چند سال پیش با دختر فاطمه‌ازدواج کردم وباهمسرم کوچکترین اختلافی نداشتیم، ولی مادرزن و پدرزنم اخیرا در زندگی ما به مداخله پرداخته‌اند و قصد از هم پاشیدن زندگانی زناشوئی ما را دارند ، مخصوصامادرزنم مراسخت ناراحت می‌کرد این بود که تصمیم گرفتم او را گوشمالی دهم .

امروز از یک مشروب‌فروشی «ودکا» خریدم و به لشگرک رفتم و در آنجا همه‌مشروب را خوردم و موقعی که به اصطلاح سرم کاملا گرم شد با اتومبیل خود ، به تهران آمدم و یکراست به خانه مادرزنم در خیابان شهباز (خیابان سراج) رفتم .

من چکشی را که دو روز قبل از جلوی مسجد شاه خریداری کرده بودم با خود داشتم . پس از ورود به‌خانه مادرزنم را زیر کرسی دیدم . ابتدا بهوی اخطار کردم‌دیگر مزاحم زندگانی من نشود و کاخ سعادت مرا واژگون نسازد که باز اهانت کرد ، دیگر طاقت نیاوردم چکش را برفرقش کوبیدم و براثر داد و فریاد او ساکنین خانه سر رسیدند ومرادستگیر کردند .

محمدعلی پدرزن عباس‌که ٤۲ ساله است و در بازار خواربارفروشی دارد اظهار داشت : در مغازه خود نشسته بودم که به من خبر دادند دامادم همسرم‌را کشته است . باعجله به خانه رفتم، دیدم لحاف کرسی و دیوار های اطاق خون‌آلود است و از همسرم خبری نیست از همسایگان جریان را پرسیدم، معلوم شد نمرده است و اورا به بیمارستان برده‌اند .

به آنجا رفتم وبا عمل جراحی او موافقت کردم .

کشف قمارخانه

دیروز ماموربن ژاندارمری ناحیه یك مرکز در کاشانك خانه‌ای را که در آن بساط قمار بود کشف کردند.ماموربن ازچهار نفر که در آنجا مشغول قمار بودند جمعا ۵۰ هزارتومان بدست آوردند .

این پول درهمان ساعت بردو باخت شده بود .

نوبل

برنامه آینده گروه ممتاز سینمائی پایتخت

بهروز وثوقی
بیک ایمانوردی
در فیلم
یک مرد و یک شهر

تخت جمشید

از فردا صبح در سینما

انتونی کوئین، اینگرید برگمن
در فیلم باناویژن و رنگی

گردشی در باران بهاری
کارگردان : گای گرین
محصول ۱۹۷۰ کلمبیا

از صبح چهارشنبه در سینما امپایر

زندگی برای عشق

The Love Machine

رنگی - با شرکت
دایان کانن - جان فیلیپ لا رابرت رایان - جکی کوپر
دیوید همینگز - شارون فارل
محصول کمپانی کلمبیا

گیشه سینما امپایر برای رزرو بلیط آماده است.

از نمایش فیلم شاهدی در تاریکی فقط ٤ شب دیگر باقی است

از صبح سه‌شنبه در
مولن روژها
قویترین‌وخشن‌ترین فیلم گانگستری عصر حاضر... اثری‌برتر و هیجان‌آورتر
از «بانی و کلاید»
فیلمی بکارگردانی «رابرت آلدریچ» سازنده ۱۲ مرد خبیث - و راگروز ... آپاچی و . .

از صبح چهارشنبه فقط در
سینما آتلانتیک
★ هیچ فیلم عشقی تا این حد لطیف نبوده است
★ هیچ فیلم کمدی تا این اندازه خنده‌آور نبوده است

جولی اندروز - راك هودسن

در فیلمی از : بلیك ادواردز

جاسوسه
با شرکت : جرمی کمپ - لائس پرسیوال - گلوریا پل
موزیك از : هنری مانسینی
پاناویژن و رنگی - محصول کمپانی پارامونت

گیشه سینما آتلانتیک همه روزه بلیط رزرو میکند .

دراوج بیرحمی
رنگی - متروکالر
محصول ۱۹۷۱

"THE GRISSOM GANG"

پخش از فوکس قرن بیستم

اسکات ویلسون • کیم داربی • تونی موزانته

اقتباس‌ازاثر کلاسیك وبی‌همتای «جیمز هدلی‌چیس»... نویسنده‌ایکه با این کتاب اساس داستانهای کهنه گانکستری را بهم ریخت و ماجرائی بوجود آورد که در سراسر دنیا میلیونها نفر باحرص وولع خاصی آن را خوانده‌اند

فروشگاه بزرگ پارس
تولید کننده و پیشرو صنعت لوستر و مبلمان در خاورمیانه
خانه را شما بخرید
لوازم دیگرش را یکجا از فروشگاه بزرگ پارس تهیه نمائید
• لوستر • فرش • لوازم دفترکار • لوازم آشپزخانه • ساعت • صنایع چرمی • مبلمان • آئینه وشمعدان • اجناس کادوئی • مصنوعات نفت و گازسوزوالکتریکی • صنایع دستی ایران
خیابان آیزنهاور - چهارراه اسکندری
تلفن ۹۶۰۶۴۲ و ۹۵۵۱۴۴

مجالس ترحیم

باکمال تاسف و تاثر فوت بانو منورپهلوان صبیه مرحوم چراغعلیخان‌پهلوی‌نژاد (امیراکرم) را باستحضار بستگان و دوستان و آشنایان میرسانیم . مجلس ترحیم‌زنانه و مردانه ان مرحومه از ساعت ۱۲ الی ۱٤ روز دوشنبه ششم دیماه در مسجد مجد برگزار میگردد .

خانواده‌های‌پهلوان ـ مهید ـ پهلداد ـ دکتر شریف‌امامی. بوذرجمهری ـ وحدانی ـ امیرسلیمانی ـ عباسی ـ مختاریان. سمرداد ـ خودرزی ـ سپهبر ـ جواهری ـ پروز ـ اشرافی ـ شاهرخی. دکتروفی. مهندس‌بهنام. معیدی. دکترکوشك‌ابادی. منصوریان ـ طباطبائی ـ صدرارا ـ شیرین‌سخن ـ قبادی ـ جمشیدی ـ علیزاده ـ بهزادی ـ سیدی ـ یوسفی ـ صالحی. باستانی ـ رفعتی ـ حیدری ـ پاینده ـ فتحی ـ افشارمهر ـ داداش‌نژاد ـ حسن‌نیا ـ بوروزی ـ ناصری ـ بابازاده ـ معیمی.

باکمال تاسف‌وتاثر فوت شادروان **بانو منورپهلوان** صبیه مرحوم چراغعلیخان پهلوان‌نژاد (امیراکرم) را باستحضار بستگان ودوستان میرسانیم . مجلس ترحیم زنانه و مردانه آن مرحومه از ساعت ۱۲ الی ۱٤ روز دوشنبه ششم دیماه در مسجد مجد برگزار میگردد .

افتخار پهلوان ـ قدسیه پهلوان ـ سیاره پهلوان ـ پوران پهلداد ـ نوش‌آفرین‌پهلداد ـ امیرپهلداد ، نادر پهلداد .

آ ـ ۲۷۸۸۷ ۱ ـ ۲

بعموم افراد خانواده های عزادار بویژه بانوان افتخار و قدسی پهلوان مصیبت وارده را تسلیت میگوئیم .

بااندوه فراوان درگذشت شادروان **بانو افسر جهانگیری** مادر گرامی خود را باستحضار بستگان و دوستان میرساند . مجلس سوخواری زنانه و مردانه آن مرحومه از ساعت ۲ تا ٤ بعداز ظهر روز دوشنبه ششم دیماه درخانقاه صفی‌علیشاه برگزار میگردد .

سپهبدسعیداعزازی ـ بانو محترم جهانگیری ـ علاءالدین جهانگیری ـ انورقوانلو ـ اشرفیاوری و خانواده های‌وابسته.

بانهایت تاثروتاسف فوت شادروان **بانو افسر جهانگیری** بزرگ خانواده را درتهران‌باطلاع منسوبین و آشنایان‌میرسانیم مجلس ترحیم زنانه و مردانه ان شادروان روز دوشنبه ششم دیماه از ساعت ۲ الی ٤ بعداز ظهر درخانقاه صفی‌علیشاه برگزار خواهد گردید .

مهندس‌جعفرافشار ـ ماهرخ فتحی ـ مهندس فرخ‌افشار. ژاله سمیعی ـ محمدمعزی ـ دکترحمید معزی و خانواده های وابسته .

آ ـ ۲۷۸٤۹ ۱ ـ ۲

بدینوسیله فوت شادروان **بانو افسر جهانگیری** همسر مرحوم حاجی‌اصلان خان‌جهانگیری (میرپنج) را درتهران به اطلاع کلیه منسوبین میرساند . مجلس تذکر مردانه و زنانه ان مرحومه‌روزدوشنبه ششم دیماه از ساعت ۲ تا ٤ بعداز ظهر درخانقاه صفی‌علیشاه برگزار خواهد شد .

جهانگیری ـ بیگلربیگی ـ منوچهری ـ اقبالی ـ افشار استاجلو ـ افشارقاسملو ـ مستشاری ـ ملك‌قاسمی ـ صاحبقلم. وزیری ـ صدر ـ مجیدی افشار ـ برزگر ـ صفرخانلو ـ بختیاری ـ عمادافشار ـ فربودی ـ اسحاقی ـ فرنژاد ـ قوانلو ـ مومن ـ فرخ .

بانهایت‌تاثروتاسف فوت شادروان **بانو افسر جهانگیری** بزرگ خانواده را درتهران باطلاع عموم میرساند .

مجلس ترحیم مردانه و زنانه آن شادروان روز دوشنبه ششم دیماه از ساعت ۲ تا ٤ درخانقاه صفی‌علیشاه برگزار خواهد شد .

خانواده‌های: نیکجو ـ ناظم ـ احمدمعزی ـ محمدمعزی ـ دکتر حمید معزی ـ بانو درخشان (صفرخانلو) ـ محمدعلی پاوری. فرج‌الله فوانلو ـ احمد سمیعی ـ محمد علی سلیمانلو ـ تیمتاج سلیمانلو ـ علی‌اکبر معتمدخرجی ـ عفت‌معتمدخرجی ـ دکتر خسرو سحی ـ اردشیر فحی ـ علام الله‌ضیاء ـ مادر اسمعیلی ـ خانواده افاحادی .

آ ـ ۲۷۸۷۵ ۱ ـ ۲

بعموم افراد خانواده های عزادار بویژه تیمسارسپهبد سعید اعزازی و سایر فرزندان انمرحومه مصیبت وارده را تسلیت میدهیم .

بانهایت تاسف درگذشت **آقای‌عباس‌علی‌زاده‌امین‌رسی** پدرآقای خسرو امین‌رشی سرپرست سعب بانك‌عمران‌دراستان گیلان‌رابا‌ستحضار همکاران‌ودوستان میرساند . مجلس ترحیم ان مرحوم از ساعت ٤ تا ٦ بعداز ظهر روز دوشنبه ششم دیماه جاری درخانقاه حضرت صفیعلی‌شاه برگزار میشود .

۱ ـ ۲ آ ـ ۶۸۲۸۶ **بانك عمران**

فوت دوست عزیز **آقای عباس عیزاده امین‌رشتی** را به اطلاع دوستان و اشنایان میرساند .

مجلس ترحیم ان مرحوم روزدو شنبه ششم دیماجاری از ساعت ٤ تا ٦ بعداز ظهر درخانقاه صفیعلیشاه برگزار می شود . آ ـ ۲۷۸۱۱ **محمداکبر .اسماعیل‌اخبر**

بانهایت تاسف و تاثر درگذشت **آقای عباس عیزاده امین‌رسی** را باطلاع اقوام و بستگان و دوستان میرسانیم . مجلس ختم زنانه و مردانه ان مرحوم روز دوشنبه از ساعت ٤ تا ٦ بعداز ظهر درخانقاه صفی‌علیشاه برگزار میشود.

شحوه اقدس موسوی ـ خسرو امین‌رسی ـ مهدی علیزاده‌امین‌رشتی ـ ساریه‌باهمی ـ نیرعظمی‌دهرانی ـ ابوالقاسم حشمی ـ مشمصورموسوی ـ ناصرالدین‌موسوی ـ حسام‌الدین موسوی ـ داریوش امیرمهری ـ کامران امیرمهری ـ اسفندیار امین‌رسی ـ فرهاد امین‌رسی ـ مسعود امین‌رسی ـ طاهره. میا ـ تیرامین‌رشتی ـ سطاح‌حمیددولوماجار. پوران‌نواسطی ـ نورسته حاکمی ـ صنیع‌ی‌تهرانی .

آ ـ ۲۷۸۱۱

بعموم‌بازماندگان آنمرحوم مصیبت وارده را تسلیت میدهیم

بانهایت تاسف‌وتاثردرگذشت ناخدانی **بانو میمنه عصفری** (بهی‌مهر) راباطلاع‌حلیه‌دوستان و آشنایان میرسانیم . مجلس تذکرساعت۱٦ روز دوشنبه ششم دیماه درخیابان بلورا الیزابت خیابان هما ـ خیابان نسرین (جنوب غرب سازمان‌اب) پلاك ۲۳ تشکیل میشود .

خانواده‌های : غضنفری ـ بهی‌مهر ـ کثیری ـ رستگار ـ فردوس ـ امیدواران ـ مستقیم ـ فلاح ـ خلیلی ـ آزادگان ـ محمودیان ـ خورش ـ علویان ـ بصاری ـ ناظری ـ فصیحیان. خونساری .

آ ـ ۲۷۹۱۷

بعموم بازماندگان آنمرحومه مصیبت وارده را تسلیت میدهیم.

باکمال تاسف فوت ناخدانی مرحوم **سیدحسن میربافری خوانساری** بزرك خاندان میربافری را باطلاع میرسانیم . مجلس ختم انمرحوم روز یکشنبه ۵ر۱۰ر۵۰ از ساعت ۲ ونیم تا ٤ ونیم بعداز ظهر درمسجد ارك واقع درمیدان ارك و مجلس زنانه درهمانروز و ساعت درمنزل انمرحوم خیابان بوذرجمهری غربی درخونقاه کوچه فتح پلاك ٦۸ برپاست .

خانواده‌های: میربافری ـ مجتبی‌میربافری ـ سیدابوالقاسم میرباقری ـ سیدمهدی میربافری ـ سیدعلی میربافری ـ سیدمنصور میربافری ـ غضنفری ـ شیخ‌الاسلامی ـ میرپور ـ صانعی ـ فریب ـ جهرمی ـ تقوی ـ عطاردی .

آ ـ ۲۷۸۹۱

بعموم‌بازماندگان آنمرحوم مصیبت وارده را تسلیت میدهیم

اوست‌باقی

بااندوه فراوان درگذشت مادر ارجمندمان **بانو هاجر کریمی** تفرشی را باطلاع کلیه دوستان و آشنایان میرسانیم . مجلس ترحیم زنانه‌ومردانه آنمرحومه روز یکشنبه پنجم دیماه از ساعت ۱٦ الی ۱۸ درمسجد مجد منعقد است .

فاطمه ـ اسماعیل ـ ذبیح‌الله ـ علی‌اکبر ـ علی‌اصغر کریمی . خانواده های کریمی ـ منفرد ـ پارسا ـ انوشیروانی. ضرابی.کریمی‌زند.خداداد ـ ذوالفقاری ـ اشراقی ـ پوشین ـ رضوانی ـ سعدیه ـ صفائی ـ صالحی .

آ ـ ۲۷۸۳۹

مصیبت وارده را بعموم بازماندگان آنمرحومه تسلیت‌میدهیم

با نهایت تاسف فوت شادروان **سیدابراهیم ذوالفقاری‌مطلق** را باطلاع بستگان و آشنایان میرسانیم مجلس ترحیم مردانه آن روانشاد از ساعت ۲ ونیم تا ٤ونیم بعدازظهر روزدوشنبه ٦ دیماه در مسجد حاج حسن واقع در شاهپور اول خیابان ارامنه منعقد میباشد .

خانواده‌های: ذوالفقاری مطلق. روشنمهر. کاظمی. خهی. کاوه. چنگیزی. ماهر. هاشم‌سیگارودی. علی‌اشرف سیگارودی مرادخانی. مسعود .

آ ـ ۲۷۹۰۵

بعموم بازماندگان آنمرحوم مصیبت وارده را تسلیت میدهیم

خانواده های : بیدلی ـ فراکزلو ـ اصلانی ـ معینی ـ معینی‌زند ـ چراغچی ـ سجدی ـ حداکرمی ـ معصومی ـ امیراصلانی ـ صارم‌اصلانی ـ ساهیداغلو ـ عاطفی ـ ارفعی ـ فرهی‌فراکزلو ـ یمینی ـ ادیری ـ وکیلیان ـ سلیمی ـ انصاری ـ امیرحسینی ـ مجد ـ جهانخیری ـ فرابیحووخانواده‌های‌وابسته

بدینوسیله درگذشت مرحوم **محمدمهدی بیگدلی** بزرك خاندان بیگدلی و پدر سرکار سرهنك علینقی بیگدلی افسر شهربانی و یحیی و بانو پروین بیگدلی را باطلاع خویشان و دوستان میرساند . مجلس ختم مردانه و زنانه انمرحوم روز یکشنبه پنجم دیماه از ساعت ۱٤ تا ۱٦ درمسجد مجدبرگزار خواهد شد

آ ـ ۲۷۸۳۱

بسرکار سرهنك بیگدلی و سایر بازماندگان آنمرحوم مصیبت وارده را تسلیت میدهیم .

بانهایت تاسف فوت **بانواحترام فروزین**راباطلاع پستکان و آشنایان‌میرساند . مجلس ترحیم زنانه و مردانه از ساعت ۱٦تا۱۸ روز یکشنبه پنجم دیماه درخانقاه صفی‌علیشاه برقرار خواهد بود . ضمنا مراسم شب هفت از ساعت ۱۵ الی ۱۷ روز دوشنبه ششم دیماه درسالن شماره یك بهشت زهرا برگزار میشود .

خانواده‌های : فروزین . سمیعی . میربابائی . میربسطامی. اسکوئی . هاشمی‌نژاد . شرفشاهی . شهریاری . میثاقی . ضرابی . محمدی . تقی‌زاده . نانینی . پاکزاد . خوشدل. صفوی . کافی . متین‌رزم . مهرگان و خانواده های وابسته .

آ ـ ۲۷۷۸۳

بعموم افراد خانواده های عزادار بویژه بازماندگان آن مرحومه مصیبت وارده را تسلیت میدهیم .

بمناسبت‌درگذشت زیدت‌الاخیار **آقای‌حاج‌علی‌اکبراخدری** مجلس فاتحه‌ای از ساعت ۹ تا ۱۱ روز یکشنبه هفتم ذیقعده درچهل ستون مسجد جامع منعقد امیداست مومنین باشرکت خود بازماندگان را تسلیت داده و برای آنمرحوم طلب مغفرت فرمایند .

الاحقر عبدالله‌بن‌مسیح‌التهرانی . الاحقر حاج‌سیدعلی‌اصغرخوئی

آ ـ ۶۸۳٦٤ محمود یاسری

بانهایت‌تاثروتاسف فوت مرحوم خلدآشیان **حاج‌علی‌اکبر اخگری** را باطلاع عموم میرساند .

مجلس ترحیم صبح روز یکشنبه پنجم دیماه جاری از ساعت ۹ الی ۱۱ درمسجد جامع تهران منعقد میباشد .

صنف آهن فروش تهران

بااندوهی فراوان‌فوت پدر عزیزمان مرحوم **حاج‌علی‌اکبر اخگری** را باطلاع دوستان‌وآشنایان میرسانیم . مجلس ترحیم روز یکشنبه پنجم دیماه از ساعت ۹ الی ۱۱ صبح درمسجد جامع و مجلس ترحیم زنانه بعداز ظهر همان روز درمنزل انمرحوم واقع درانتهای فرح شمالی ـ خیابان شاه‌عباس ـ دست راست کوچه چهارم (کوچه عنصری) برقرار میگردد.

احمدعلی اخگری ـ عباس اخگری

باکمال تاسف‌وتالم‌درگذشت مرحوم **حاج‌علی‌اکبر اخگری** بزرك خانواده اخگری را باطلاع عموم میرسانیم . مجلس ترحیم روز یکشنبه پنجم دیماه‌جاری از ساعت ۹ الی ۱۱ درمسجد جامع برگزار میشود .

خانواده های : اخگری . توسلی‌خواه . توانا . لشگری. بوئینی . همدانی . مسفروش . رحمانی . میخچی . ضیائی . بنکدار . محی‌الدین تهرانی . باتمانقلیچ . محرابیان . ثابت. ضرابی . عزیزاده . میرقوامی . حقیقت‌خواه.مخبری . مطلبی. میرزاده. حسینی. بیرجندی. گلبرگی. نظیری. عبادی. ربیعی. غیاثی . دولو . کریمی .

آ ـ ۶۸۳٦٤ بعموم‌بازماندگان آنمرحوم مصیبت وارده را تسلیت میدهیم

باکمال تاسف درگذشت **بانو شهربانو زرسازگار** بزرك خاندان‌زرسازگاررا‌باطلاع‌میرساند.مجلس‌ختم آنمرحومه‌یکشنبه ۵ دیماه (فردا) از ساعت ۲ ونیم تا ٤ ونیم درمسجد گیلانیها واقع درتکیه دولت مقابل بازار و مجلس ختم زنانه درمنزل آن مرحومه‌واقع درخیابان ری ، بازارچه حمام‌نواب کوچه‌سرتون پلاك ۳ منعقد میباشد .

محمدرضا زرسازگار ـ دکتر بیژن زرسازگار ـ فرج‌اله سیدنصیر. محمودفرسادی. عبدالحسین‌زرگر. اصغراشتهاردی. هادی انصاری . پرویز ضرابیان . حبیب خامسی .

آ ـ ۲۷۸۵۵

بعموم بازماندگان آنمرحومه مصیبت وارده را تسلیت میدهیم.

بانهایت‌تالم‌وتاثر درگذشت شادروان **آقای جواد محرزاده** محمودی را باطلاع فامیل و دوستان و آشنایان میرساند . مجلس ختم مردانه آن مرحوم روز یکشنبه پنجم دیماه از ساعت ۲ ونیم الی ٤ ونیم بعداز ظهر درمسجد اعظم واقع درقلهك خیابان دولت برگزار میگردد . مجلس ختم زنانه در همان روز و ساعت درمنزل واقع درقلهك کوچه مرتضوی پلاك ۱٦ برگزار خواهد شد .

خانواده های : فخرزاده . محمودی . ثقفی . ربیعی . نوری . پیکان . افشاری‌نژاد . نخستین اصف . افدرنیا . عازی . سلیمانی . مودب مظفری . همدانی .

آ ـ ۲۷۸۲۷

بعموم‌بازماندگان آنمرحوم مصیبت وارده را تسلیت میدهیم

بانهایت تاسف و تاثر درگذشت ناخدانی مرحوم **احمد رهنما**اصطهباناتی راباطلاع‌اقوام ودوستان واشنایان میرسانیم مجلس ختم آن مرحوم از ساعت ۲ ونیم الی ٤ ونیم بعدازظهر روز یکشنبه‌پنجم‌دیماه درمسجد خاتم خیابان خواجه‌نظام‌الملك سه‌راه زندان منعقد میباشد .

محمدمسیح‌رهنما ـ افدرمهنا ـ جمشیدرهنما ـ داریوش رهنما. مهدی‌وبیخانی ـ علی رهنما ـ محمد رهنما ـ هادی رهنما ـ ابوالفتح رهنما ـ احمد رهنما ـ مهدی نیری ـ علی نیری ـ علی رهنما ـ حسین وطن‌خواه ـ جواد مهدوی ـ زین‌العابدین‌حکیم ناصرصولتی ـ اسدالله‌فرزانه ـ موسی‌فیض. حسین عدالتی .

آ ـ ۲۷۸۹۹

بعموم بازماندگان آن مرحوم مصیبت وارده را تسلیت میدهیم ،

بانهایت تاسف درگذشت مرحوم **حاج مهدی سمندریان** افسر بازنشسته ارتش‌راباستحضار خویشان‌ودوستان میرسانیم مجلس ختم از ساعت ۲ تا ٤ بعداز ظهر روز دوشنبه ٦ دیماه جاری درمسجد ابوالفتح واقع درمیدان شاه منعقد خواهد بود .

خانواده های : سمندریان . دولتخانی . دولتخواهی . مهرپاد . نتائی . فیض‌بخش . دیبازر . جدیدیان . ذبیعت . تقی‌پور . حسینی . کلانی . نصیری‌نژاد و خانواده‌های‌وابسته.

آ ـ ۲۷۸۷۹

بعموم‌بازماندگان آنمرحوم مصیبت وارده را تسلیت میدهیم .

باکمال تاسف درگذشت خانم **عذرا وحدت** مادر گرامی سرکار سرهنك وحدت فرماندهی هنك سپاهیان ترویج و آبادانی‌کرج‌را باستحضار میرساند . مجلس ترحیم آنمرحومه روزیکشنبه پنجم دیماه ۱۳۵۰ از ساعت ۲ تا ٤ بعدازظهر در خانقاه صفی‌علیشاه برگزار خواهد شد .

سازمان ترویج کشاورزی

بانهایت تاسف درگذشت بانوی محترمه **عذرا وحدت** والده سرکار سرهنك وحدت فرماندهی هنك سپاهیان انقلاب کرج را باطلاع افسران و درجه‌داران و دوستان میرساند . مجلس ترحیم آنمرحومه از ساعت ۲ تا ٤ بعداز ظهر روز یکشنبه پنجم دیماه جاری درخانقاه صفی‌علیشاه برگزار خواهد بود . **هنك سپاهیان انقلاب کرج**

بانهایت تاسف‌درگذشت بانوی محترمه **عذراوحدت**والده سرکار سرهنك فرماندهی هنك سپاهیان انقلاب‌کرج‌را باطلاع همکاران و دوستان میرساند . مجلس ترحیم انمرحومه از ساعت ۳ تا ٤ بعداز ظهر روز یکشنبه پنجم دیماه درخانقاه صفی‌علیشاه برگزار خواهد شد .

مرکز آموزش ترویج کشاورزی کرج

بااندوه فراوان و یکدنیا تاسف و تاثر درگذشت شادروان بانو عذراوحدت مادر گرامی خود را باستحضار بستگان وآشنایان ودوستان میرسانیم مجلس ترحیم زنانه و مردانه آن مرحومه از ساعت ۱٤ الی ۱٦ روز یکشنبه پنجم دیماه جاری در خانقاه صفی‌علیشاه منعقد میباشد .

سرهنگ هلاکو وحدت ـ منصور وحدت ـ سروان خسرو وحدت ـ پرویز وحدت ـ مسعود وحدت ـ ولی‌الله محمدی .

خانواده های وحدت ـ سرهنگ فرخ‌سیر ـ سرهنگ منصور مسکوکی ـ امیری ـ هاشمی ـ محمدی و خانواده های وابسته

ضمنا مراسم شب هفت آن مرحوم روز چهارشنبه هشتم دیماه از ساعت ۱۵ برگزار و وسیله رفت و برگشت از منزل آن مرحومه واقع در تهران ویلا خیابان دوازدهم شرقی پلاك ۱۷ آماده میباشد ۲ ـ ۲ آ ـ ۶۸۲۰۰

خانواده های : علی‌گوهریی . صبوحی . دربهشتی . بهزادی . بارز . جاویدنیا . وثوق . یزدانی . هاشمی . رضائی . تهرانی . صبوری . منتظر . کلانتری . سعادت .

بانهایت تاسف درگذشت ناگهانی مرحوم **ابوالقاسم علی‌را** باطلاع فامیل‌وآشنایان میرساند . مجلس ترحیم زنانه و مردانه آن شادروان از ساعت ۲ ونیم تا ٤ ونیم بعداز ظهر روز یکشنبه ۵ر۱۰ر۵۰درمسجد حاج‌حسن واقع درخیابان شاهپور اول آرامنه برقرار و ضمنا مراسم شب هفت از ساعت ۳تا ۵ بعداز ظهر روز چهارشنبه هشتم دیماه درسالن شماره ۲ بهشت زهرا منعقد میباشد .

آ ـ ۲۷۸۸۵

بعموم‌بازماندگان آنمرحوم مصیبت وارده را تسلیت میدهیم .

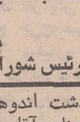

بدینوسیله فوت ناگهانی شادروان مرتضی بنائی برادر جناب آقای دکتر حسین بنائی رئیس محترم سازمان ملی پیش‌آهنگی ایران را به‌آگاهی دوستان و همسلکان گرامی میرساند. مجلس ترحیم آن فقید سعید ساعت ۱۵ تا ۱۷ روز یکشنبه پنجم دیماه منعقد میباشد.

سناتور ابراهیم پارسا
رئیس هیئت مدیره انجمن طرفداران تربیت پیش‌آهنگی

هیئت همکاری پیش‌آهنگی روستائی ایران ازسوی کمیته های پیش‌آهنگی روستائی استانها و فرمانداریهای کل و شهرستانها درگذشت‌جانگداز واندوهبارشادروان **مرتضی‌بنائی** را به‌جناب آقای دکتر حسین بنائی برادر بزرگوار و خاندان بنائی صمیمانه تسلیت میگوید .

مجلس ختم زنانه ومردانه از ساعت ۳تاه بعداز ظهر یکشنبه پنجم دیماه در مسجدالجواد برگزار میشود.

سید محمود روحانی
رئیس هیئت همکاری پیش‌آهنگی روستائی کشور

هیئت مدیره اردوگاه منظریه و کارکنان باغ پیش‌آهنگان تهران درگذشت نابهنگام شادروان **مرتضی بنائی** را به جناب آقای دکتر حسین بنائی برادر ارجمند آنمرحوم و عموم بازماندگان صمیمانه تسلیت عرض کرده. سلامت‌وبقاء خاندان شریف بنائی را از خداوند مسئلت دارد .

مجلس ترحیم فقید سعید از ساعت ۱۵ تا۱۷ روزیکشنبه پنجم دیماه در مسجد الجواد برگزار میشود.

سپهبد رضا زاهدی
رئیس هیئت مدیره اردوگاه منظریه

بانهایت تاسف درگذشت نابهنگام مرحوم **مرتضی بنائی** برادر آقای دکتر حسین بنائی ریاست سازمان ملی پیش‌آهنگی ایران را باطلاع اعضاء شوراها و کمیته‌ها ومربیان‌پیش‌آهنگی و خواهران وبرادران پیش‌آهنگ میرساند.

مجلس ترحیم آن شادروان از ساعت ۳ تاه بعداز ظهر روز یکشنبه پنجم دیماه در مسجد الجواد میدان ۲۵ شهریور برگزار میشود .

ضیاءالدین شادمان
استاندار استان مرکزی ورئیس شورای پیش‌آهنگی‌پایتخت

باکمال تالم و تاثر درگذشت اندوهبار مرحوم مرتضی‌بنائی مربی واستاد ورزش برادرجناب آقای‌دکتر حسین بنائی رئیس سازمان ملی پیش‌آهنگی ایران را باستحضار عموم اعضای سازمان کوهستانی کولك‌چال میرساند .

مجلس ترحیم از ساعت ۳ تاه بعدازظهر پنجم دیماه در مسجد الجواد برگزار خواهد شد .

دکتر ابوالقاسم تفضلی
رئیس هیئت مدیره سازمان کوهستانی کولك‌چال

اناالله وانا‌الیه‌راجعون

بااندوه بی‌پایان درگذشت ناگهانی شادروان **مرتضی بنائی** برادر جناب آقای دکترحسین بنائی رئیس سازمان‌ملی پیش‌آهنگی ایران را به‌آگاهی کلیه دوستان ـهمکاران ـ مربیان ـ شوراها ـ کمیته ها و خواهران و برادران عزیز پیش‌آهنگ میرساند .

مجلس ترحیم آن فقید سعید ساعت ۱۵تا۱۷ روز یکشنبه پنجم دیماه در مسجدالجواد منعقد میباشد .

سازمان ملی پیش‌آهنگی ایران

برادر بزرگ پیش‌آهنگ جناب آقای دکتر حسین بنائی

درگذشت متاثر کننده آقای مرتضی بنائی مشاور دسته پیش‌آهنگان دانشجو (پد) را بجنابعالی و خاندان محترم بنائی صمیمانه تسلیت میگوئیم و خود را در غم شماشریک‌میدانیم.

از طرف پیش‌آهنگان قدیمی عضو پد :

دکتر اکبرنیا، دکتر نسرین اوصیاء، دکتر شهین اعتضادی، پری‌آزرم‌وند، قاسم‌اکبرنیا، ابوطالبی، پزشپور. مهندس‌پزشپور. دکترثابت‌قدم. دکتر سنجابی. دکتر طباطبائی. شهاب‌طباطبائی. مهرآسا فرجاد. دکتر قاسم‌پور. مهندس لازار . دکتر فریدون مهجوری . دکتر فرهاد مهجوری . دکتر منسوبی . دکتر معصومی. دکتر مستوفی. مهندس مستوفی. دکتر مهدیزاده . مرادی . معدنی. میرطاهری . منفرد . مهین مهدیزاده . شهین مهدیزاده. مختاری. نفیسی. علی هاشمی. دکتر هروی.

مجلس ترحیم ۳تاه بعدازظهر پنجم دیماه ـمسجدالجواد

با کمال تاسف و تالم درگذشت نابهنگام خدمتگزار لایق و صدیق قدیمی فرهنگ کشور آقای مرتضی بنائی برادر گرامی جناب آقای دکتر حسین بنائی راباستحضار دوستان‌وهمکاران واقوام وابسته به‌آن مرحوم میرساند.

مجلس ترحیم فقید سعید روز یکشنبه پنجم دی‌ماه۱۳۵۰ از ساعت ۱۵ تا۱۷ در مسجد الجواد برگزار میشود .

سازمان مرکزی سپاه دانش

با کمال تاثر وتاسف فوت ناگهانی آقای مرتضی بنائی مربی ارزنده و با سابقه ورزش کشور را باطلاع میرساند .

مجلس ترحیم فقید سعید روز یکشنبه پنجم دیماه از ساعت ۳تاه بعدازظهر درمسجد الجواد برگزار میگردد.

شورای عالی تربیت‌بدنی آموزشگاههای کشور

باکمال تاسف درگذشت ناگهانی شادروان مرتضی **بنائی** رئیس اسبق اداره کل امور تربیتی وزارت آموزش وپرورش‌را باطلاع عموم همکاران وفرهنگیان میرساند.

حسین مهرپور
رئیس اداره کل امور تربیتی

بااندوه فراوان درگذشت ناگهانی آقای مرتضی بنائی استاد ورزش را باطلاع جامعه مربیان ورزش میرساند.

مجلس ترحیم زنانه‌ومردانه فقیدسعیدروزیکشنبه‌پنجم‌دیماه‌از ساعت ۳تاه بعدازظهر درمسجد الجواد برگزار میگردد.

اداره کل تربیت بدنی وزارت آموزش وپرورش

بانهایت تاسف درگذشت شادروان مرتضی بنائی برادر آقای دکتر حسین بنائی استاد دانشسرای عالی را باطلاع میرساند . مجلس ترحیم آن شادروان از ساعت ۳ تا ۵ بعداز ظهر روز یکشنبه پنجم دیماه درمسجد الجواد میدان ۲۵ شهریور برگزار میشود .

رئیس دانشسرای عالی

آ ـ ۲۷۹٤۹

بانهایت تاسف درگذشت شادروان برادر آقای مصطفی بنائی را که یکی از کارمندان ارشد این شرکت میباشند باستحضار دوستان و همکاران میرساند .

مجلس ترحیم فقید سعید از ساعت ۳ تا ۵ بعداز ظهر روز یکشنبه پنجم دیماه ۱۳۵۰ درمسجد الجواد منعقدخواهد بود .

شرکت ملی گاز ایران

آ ـ ۲۷۸۸۱

باکمال تاسف‌وتالم درگذشت نابهنگام شادروان **مرتضی‌بنائی** را باطلاع خویشان ودوستان میرساند. مجلس ترحیم آن‌فقید سعید ساعت ۱۵تا۱۷ روز یکشنبه پنج دیماه در مسجدالجواد منعقد میباشد .

سوری بنائی. ثریا بنائی. سهراب بنائی. شوکت لاهوتی. دکتر حسین بنائی ـ مهندس مصطفی بنائی ـ جواد بنائی ماشاالله بنائی. طاهره بنائی. دکتر مهدی بنائی. هادی‌بنائی مجیدبنائی. خانواده‌های‌لاهونی. عسگریان. منتظری.منصوری معتمدی. قندهاری. افشار. سهرابی. سجادی. مروی. سرهنگ کروندی. دکتر آزمون. منصوریان .

آ ـ ۶۸۱۲٤ ۲ ـ ۲

دریکی از آگهی های مرحوم **سرکار سرهنك ساعد** در روز ۵ شنبه نام خانوادگی اشتباها صائب درج شده بود که بدینوسیله تصحیح میشود .

بانهایت تاسف‌وتاثر درگذشت شادروان **حسن بدخشان** را باطلاع دوستان و بستگان میرسانیم . مجلس ختم ان مرحوم روز یکشنبه ۵ر۱۰ر۵۰ از ساعت۲ونیم تا ٤ ونیم بعداز ظهر درمسجدبزرك‌قنات‌آباد. خیابان مولوی . ایستگاه‌قنات‌آباد وختم‌زنانه همان روز درمنزل آن‌مرحوم خیابان شاهپور مقابل پارك شهر کوچه کلانتری پلاك ۳۵ برگزار میشود .

خانواده های : شیرازی . فکری . زندوکیلی . شیشه‌بر. عزیزی . خاتونی . فرجی . پارساپور .

مصیبت مولمه را بااندوه بی‌پایان به عموم بازماندگان آن مرحوم بویژه عمه داغدارم بانو معصومه بدخشان و عموی بزرگوارم آقای رضای‌زندوکیلی تسلیت عرض مینمایم.

یحیی‌وکیلی‌زند

آ ـ ۲۷۸۸۹

یادبود

چون یکشنبه پنجم دیماه ۵۰ مصادف باهفتمین روز درگذشت **بانو تعرفه عبدالله زاده** است مجلس ختمی برسر مزارآن مرحومه درروادی‌السلام قم آرامگاه طوبی منعقد می باشد از آشنایان انتظار دارد ازساعت ۲ الی ۵ بعداز ظهر درمحل مزبور حضور بهمرسانند .

خانواده های : عبدالله‌زاده . دکتر زهتاب . طوبی . گراکوهی . ایرانپور . سیار .

آ ـ ۲۷۸٦۹

مراسم شب هفت شادروان **حاجی ابوالقاسم فخرائی** روز یکشنبه پنجم دیماه درآرامگاه آنمرحوم واقع در معصومیه قم برگزارمیشود . اقوام و دوستانی‌که‌مایل بشرکت وابراز تفقد باشند وسایل حرکت خانه برادر آنمرحوم (خیابان آذربایجان کوچه محمودی) آماده است حرکت درساعت ۹ ونیم صبح .

ابراهیم فخرائی . اردشیر فخرائی . دکترهرمز فخرائی

آ ـ ۲۷۹۳۷

تسلیت

همکار گرامی آقای صادق تمودی

بانهایت تاثر و تاسف درگذشت پدر ارجمندتان را تسلیت عرض کرده سلامت شما را آرزو مینمائیم .

خبرنگاران عکاس روزنامه اطلاعات

آ ـ ۶۸۳۹۲

همکار گرامی آقای صادق رهبر

بانهایت تاثر و تاسف درگذشت والد گرامی را تسلیت عرض کرده سلامت شما را آرزو مینمائیم .

خبرنگاران و عکاسان روزنامه اطلاعات

آ ـ ۶۸۳۹٤

آقای صادق رهبر فوت والد گرامی را تسلیت عرض مینماید .

آ ـ ۶۸۳۹۲ **سرویس عکس خبری ایران**

درگذشت شادروان مرتضی بنائی را بجناب آقای دکتربنائی ریاست محترم سازمان ملی پیش‌آهنگی ایران تسلیت عرض نموده بقای عمر و سعادت آن جناب و خانواده محترمشان را از درگاه حضرت احدیت خواستار است .

ابراهیم صدری

آ ـ ۲۷۷٦۷

سرکار خانم ناهید نیری

درگذشت تاثر انگیز پدر ارجمندتان را تسلیت عرض‌نموده برایتان صبر و شکیبائی آرزو مینمائیم .

از طرف کارکنان دبستان شیراز ـ منور فارغ

آ ـ ۲۷۷٦۵

جناب آقای حسین اعلم‌الهدائی

مصیبت وارده را بجنابعالی و خانواده محترمتان تسلیت میگوئیم .

کارکنان و دبیران دبیرستان پیرایش

آ ـ ۲۷۷۷۵

درگذشت ناگهانی شادروان حاج باباخان نوربخش را به خانواده های نوربخش و نوری تسلیت عرض مینماید .

علی شادمند

آ ـ ۲۷۷۷۳

استاد ارجمند جناب آقای دکتر حسین بنائی

دبیران و کارکنان دارالفنون از خبر درگذشت برادرارجمند آن جناب بی‌نهایت متاثر و متاسف هستند واین مصیبت بزرگ را بجنابعالی و خانواده محترم تسلیت عرض مینمایند .

رئیس دارالفنون ـ حسن سرور

آ ـ ۲۷۷۷۹

جناب آقای دکتر حسین بنائی

مصیبت وارده را به آن جناب و خانواده محترم تسلیت عرض مینمائیم .

مرتضی مسعود نیا ـ مصطفی مسعودنیا

آ ـ ۲۷۷۸۱

جناب آقای دکتر بنائی مدیر کل سازمان سپاه دانش

بانهایت تاثر و تالم مصیبت وارده را تسلیت عرض‌مینمائیم

کارکنان اداره رسیدگی سازمان سپاه دانش

آ ـ ۲۷۷۸۵

سرکار سرهنك غلامین

مصیبت وارده را به جنابعالی و خانواده محترمتان تسلیت میگوئیم .

شهرم . خلقتی . فاطمی . فتاحی . شقاقی

آ ـ ۲۷۷۲۵

همکار عزیز آقای حسن لطیفی

بانهایت تاسف فوت برادر گرامیتان را از صمیم قلب تسلیت میگوئیم .

آ ـ ۲۷۷۱۷ **آقایان گروه ورزشی راد**

آقای حسن لطیفی

مصیبت وارده را تسلیت عرض‌نموده و ما را درغم خود شریك بدانید .

آ ـ ۲۷۷۱۹ **بانوان گروه ورزشی راد**

جناب آقای دکتر بنائی رئیس سازمان ملی‌پیش‌آهنگی ایران

درگذشت ناگهانی دوست عزیزمان آقای مرتضی بنائی دوستان تحصیلی را بی‌نهایت متاثر ساخت خود را دراین اندوه بزرك باشما شریك میدانیم و بعموم بازماندگان صمیمانه تسلیت میگوئیم .

**تیمورتاش . سریری . کامبخش . متحدین . سرهنك شاهرخ شبلی . دیلمی. توسلی . نمازیان . عدل . ام

شماره ۱۳۶۸۱ ـ سال چهل وششم

اطلاعات

شنبه ـ چهارم دی ماه ۱۳۵۰
ششم ذیقعده ۱۳۹۱ ـ بیست‌وپنجم‌دسامبر ۱۹۷۱

ساعات شرعی — استخراج دکتر ریاضی کرمانی

اذان صبح	ساعت ۵و۳۷ دقیقه
طلوع آفتاب	ساعت ۷ و ۱۰ دقیقه
ظهر شرعی	ساعت ۱۲ و۴ دقیقه
اذان مغرب	ساعت ۵ و ۶ دقیقه

طبق بودجه تنظیمی سال ۱۳۵۱

یک پایه ترفیع بکارمندان داده میشود

بودجه کل ۱۳۵۱ باافزایشی در حدود ۱۰۲ میلیارد ریال‌در مرحله نهائی مطالعه نخست‌وزیر و شورای عالی برنامه است این بودجه باحتمال زیاد پس از پایان مسافرتی که‌قرار است آقای‌نخست‌وزیربه‌امریکا بکند در اوایل بهمن ماه به مجلس شورایملی تقدیم‌خواهد شد.

از رقم اضافی بودجه قریب ۷۵ درصد مربوط به بودجه عادی وبرنامه‌ای‌است‌بقیه‌مربوط به سازمان ها و شرکت های وابسته بدولت و موسسات‌عام‌المنفعه میباشد. مهمترین بخش بودجه تنظیمی ۱۳۵۱ مربوط به بودجه عادی‌و بودجه عمرانی است .

یك پایه ترفیع

افزایش رقم بودجه عادی سال آینده نسبت بسال‌جاری ۳۶ میلیارد ریال یعنی ۲۰ درصد است. در سال ۱۳۵۱ دولت ۲۱۵ میلیارد ریال هزینه عادی واداری شامل حقوق کارمندان وزارتخانه‌هاراخواهد داشت.

از رقم اضافی بودجه عادی در وهله اول برای پرداخت یك پایه ترفیع به کارمندان‌دولت، تامین اضافه‌اعتباربرای آموزش و پرورش ، بهداشت ، اجرای مرحله دوم استخدام‌کشوری‌در تمام وزارتخانه ها، استفاده شده است .

در سال آینده بهمه کارمندان رسمی که ۲ سال توقف‌درپایه فعلی آنهابه‌پایان رسیده‌باشد، یك‌پایه ترفیع اعطاء خواهد شدو مبلغی که ازاین راه به کارمند تعلق میگیرد از اول فروردین سال ۱۳۵۱ قابل پرداخت است. در اینجا باید نکته دیگری نیز یادآوری گردد که در سال آینده‌باحتمال زیاد همه کارمندان رسمی که تطبیق مرحله اول استخدامی آنان به پایان رسیده است با توجه‌بسوابق کارویست‌هائی که شاغلندبگروه‌های بالاتر ارتقاء می‌یابند واین ارتقاء موجب افزایش حقوق این دسته از کارمندان خواهد شد . در این دسته از کارمندان ، متصدی مشاغل مختلف تا مدیر کل دیده میشود. که همه آنها به مناسبت شغل خود امکان‌دارد از مزایای جدید و بیشتری استفاده کنند.

دولت‌این نوع مخارج را هزینه های مربوط به رفاه کارمندان میداند .

مورد دیگر این نوع هزینه ها تامین ۱۰۰ میلیون ریال اعتبار برای پرداخت اشتباه محاسبه سالهای ۲۶ تا ۳۰ کارمندان بازنشسته وورثه‌آنان میباشد . بقیه اضافه اعتبار اختصاص به توسعه سازمان هاو استخدام کادربرای‌دستگاه های اداری بخصوص‌درزمینه آموزش و پرورش دانشگاه ها و بهداشت خواهد داشت .

خانه سازی

بودجه عمرانی در سال۱۳۵۱ قریب ۴۱ میلیارد ریال یعنی‌در حدود ۲۳ درصد نسبت به‌سال جاری افزایش خواهد داشت و جمع خرج عمرانی سال آینده ۲۲۲ میلیارد ریال خواهدبود. که دراین مورد مهمترین‌هزینه جدید مربوط به مسکن برای طبقات کم درآمد میباشد که دراین مورد دولت از چند راه چه مستقیم و چه غیر مستقیم اقدام به سرمایه گذاری و کمك خواهد کرد.

یك قسمت ازاین اعتبارات اختصاصی به احداث آپارتمان برای طبقات مختلف دارد که ده هزار آپارتمان آن‌درتهران و ده هزار در شهرستان ها ساخته میشود . در مواردفوق سرمایه گذاری دولت از طریق دستگاه های مربوطه مستقیما انجام خواهدگرفت .

سرمایه قابل توجهی نیز به بانك رهنی داده خواهد شد تا از دو راه به امر مسکن کمك نماید راه اول پرداخت وام به متقاضیان مسکن است که حداکثر آن ۸۰ درصد به شرکت های تعاونی است ، راه دوم تعهد قسمتی از بهره وام است تا وام گیرنده تحت فشار نرخ بهره ۹ یا۱۰ درصد قرار نگیرد . موارد مهم عمرانی دیگر در بودجه سال ۱۳۵۱ مربوط به توسعه طرحهای‌غیر مستمر و ترمیم طرحهای مستمر نظیر فراهم آوردن مقدمات استخراج معدن مس سرچشمه ونظایر آن است . در زمینه برق توسعه شبکه و خط‌انتقال نیرو است در مورد آب تامین هزینه های مقدماتی احداث‌سد های جدید ، و شبکه و کانال های آبیاری ، و تجسسات‌منابع جدید آب میباشد ، در رشته ساختمان احداث جاده های‌اصلی فرعی و اسفالت جاده های‌اصلی مورد نظر است.در اضافه‌اعتبار عمرانی ، اعتبار قسمتی از طرح هائی که قبلا از نظر اولویت مسکوت گذارده‌شده‌بودمجددا تامین و بمرحله عمل گذارده خواهدشد.

در بودجه عمرانی سال۱۳۵۱ طرحهای کشاورزی از اولویت خاص و اضافه اعتبار کافی برخوردارند. ، مهمترین مورد آن مربوط به آب و دامپروری است.

سفر بامریکا

باحتمال زیاد آقای‌نخست‌وزیر بنابدعوت قبلی دولت امریکا در اواسط یا دهه سوم دیماه بامریکا سفر خواهد کرد ، اگر این سفر در همین تاریخ انجام گیرد بودجه در اول یا اوایل بهمن پس از بازگشت نخست‌وزیر تسلیم مجلس شورایملی خواهد شد . ولی اقلام عمده بودجه قبل از سفر نخست وزیر روشن خواهدشد و مسئولین دفتر مرکزی‌بودجه‌اقلام‌تفکیکی آنرا در مدت‌یك هفته تا ده روز سفر نخست وزیر تکمیل و آماده خواهند کرد.

تلویزیونهای شتاب HITACHI هیتاچی
افسونگرترن

در مدت یکماه

شرکت پس‌اندازو وام‌مسکن کورش بزرگ بیش‌از دویست‌میلیون‌ریال وام‌خریدخانه‌و تکمیل‌ساختمان پرداخت‌کرد

تشریفات پرداخت‌وام های این شرکت محدود است

★ **متقاضیان وام در مدت یك هفته وام مورد نیاز خود را دریافت می‌کنند**

★ **به پس‌انداز های مردم‌نزد این شرکت یك درصدبیش از پس‌انداز نزد بانك ها بهره‌تعلق می‌گیرد**

شرکت پس‌انداز و وام مسکن کورش بزرگ‌طی‌یک ماه فعالیت خود بیش از دویست میلیون ریال وام خرید خانه و تامین مسکن به سهامداران شرکت پرداخت کرد . کوتاهی زمان ، تشریفات محدود پرداخت وام و تسهیلاتی که در این مورد از جانب مقامات شرکت پیش‌بینی شده است ، ازجمله عواملی بود که پرداخت این مبلغ وام خرید خانه و تامین مسکن را طی یک ماه برای این شرکت امکان پذیر ساخته است .

پرداخت این میزان وام آنهم برای خرید خانه و تامین‌مسکن در مدتی کوتاه‌ازطرف موسسه‌ای که فقط‌یک‌واحد در شهرتهران دارد بی‌سابقه است .

گام موثر

شرکت پس‌انداز و وام مسکن کوروش بزرگ از اواخر آبان ماه امسال‌شروع‌بکار کرده‌است و در مدتی کوتاه‌که از یکماه‌ونیم تجاوز نمی کند موفق شد ، گام موثری برای صاحب خانه کردن عده‌ای از اهالی تهران بردارد.

امروز کسب اطلاع شد ، شرکت پس‌انداز و وام مسکن کورش بزرگ علاوه بر سرمایه اولیه ، با بکار گرفتن پس‌انداز های مردم تهران فعالیت دامنه‌داری را برای خانه‌دار کردن اهالی تهران آغاز کرده است .

یک مقام شرکت گفت ، به پس‌انداز هائی که باین شرکت سپرده میشود، یک‌درصد بیش‌از پس‌انداز های‌نزد بانک ها بهره تعلق میگیرد و شرکت این پس‌انداز ها را برطبق قانون و مقررات مربوط منحصرا برای کمک به تامین مسکن‌مردم تهران اختصاص میدهد .

تشریفات محدود

مدت زمان تشریفات پرداخت وام خرید خانه و تامین مسکن این شرکت پنج روز تا یکهفته بیشتر طول نمیکشد و متقاضیان وام خرید خانه با دوبار مراجعه وام مورد تقاضای‌خودرا دریافت میدارند .

تمام متقاضیانی که تاکنون از این شرکت‌وام‌خریدخانه دریافت کردند ، معتقدند که تسهیلات پرداخت وام‌این‌شرکت‌وتشریفات محدودی که برای تسریع در پرداخت وام‌های شرکت‌پیش‌بینی شده است ، سبب شده که‌آنان طی مدت کوتاهی با کمک این شرکت صاحب خانه شوند .

یک مقام شرکت گفت ،شرکت پس‌انداز و وام مسکن تهران علاوه بر سهامداران خود بسایر طبقات وام‌خرید خانه‌و اپارتمان و احداث ساختمان می پردازد. این متقاضیان باید با خرید یک سهم ازسهام شرکت عضوشرکت شوند و در شرکت پس‌اندازکنند و کسانی که پس‌انداز بیشتری در شرکت‌داشته‌باشند دردریافت وام حق تقدم دارند .

مدت بازپرداخت وام های شرکت حداکثر۱۵سال پیش‌بینی شده است.ضمنا شرکت‌پس‌انداز وام مسکن تسهیلات و سرویس های دیگری نیز برای متقاضیان وام خود پیش‌بینی کرده است .

اطلاعیه

شرکت پس‌انداز ووام‌مسکن کورش بزرگ‌آماده پذیرش پس‌انداز های‌اهالی‌تهران است .به‌پس‌اندازهائی که نزد این شرکت سپرده میشود یك درصد بیش‌از پس‌انداز های‌نزدبانکها بهره‌تعلق میگیرد .

کارکنان شرکت پس‌انداز ووام مسکن کورش بزرگ برای راهنمائی مراجعه کنندگان همواره آماده‌اند .

آدرس : خیابان شاهرضا ـ بین‌فرصت و ایرانشهر پلاك شماره ۳۹۶
تلفن : ۸۳۱۵۱۴ ـ ۸۳۳۴۶۳ ـ ۸۳۳۴۶۲
ساعات کار : صبح‌ها ۵ر۸ تا ۵ر۱۲
بعد ازظهر ها۱۶تا۵ر۱۸ پنجشنبه‌ها ۵ر۸تا۵ر۱۲

تهران کریسمس را بدون حادثه برگزار کرد

در تهران و شهرستان ها بمناسبت نزدیك شدن سال جدید مسیحی و عید میلادمسیح طی دو هفته گذشته چندین هزار شاخه درخت کاج بفروش رفت . تزئین درخت کاج یا درخت کریسمس باچراغ های الوان ودیگر تزئینات‌ازجالبترین سرگرمی های افراد خانواده های عیسوی بخصوص کودکان‌دراین ایام‌است.
عکس کودکان یك خانواده امریکائی در تهران را هنگام تزئین درخت کریسمس نشان میدهد.

★ **فروش مرغ و بوقلمون و فروش سوپر مارکت های شمال شهر به چند برابر رسید .**

★ **تلویزیون‌امریکا باتاسیس یك‌مرکز کنترل، کودکان را لحظه‌به لحظه‌در جریان حرکت بابانوئل قرارداد!**

اقلیت‌ها و خارجیان‌کاتولیك و پروتستان مذهب ایران تولد حضرت‌مسیح‌رادیشب درتهران وسراسر ایران جشن گرفتند و دراغلب‌منازل عیسویان سحرگاه امروزهنگامیکه کودکان‌ازخواب شیرین شب کریسمس برخاست یکراست به سراغ درخت کریسمس‌یا پای بخاری هارفتند و هدایائی را که بابانوئل یا «سانتاکلوس» لحظاتی بعد از تولدمسیح برای آنان به ارمغان آورده بود جستجو کردند !

اقلیت‌هاو خارجیان کاتولیك و تروتستان دیشب را غالبا در منازل و در کنار درختان تزئین شده کاج‌گذراندند و برنامه‌های مخصوص تلویزیون آمریکا به مناسبت کریسمس که تا پاسی از نیمه شب ادامه داشت‌اغلب آنان را سرگرم کرد . در اکثر کلیساهای کاتولیك و پروتستان دیشب مراسم مخصوصی به مناسبت تولد مسیح برپا گردید و در ساعت ۲۴ با ضربه های ناقوس‌کلیساهای مذکوردختران وپسران سفید پوش به خواندن سرود های مذهبی پرداختند . انجام‌مراسم‌کریسمس درحقیقت به استقبال رفتن سال جدید مسیحی است که از شنبه‌آینده آغاز میشود .

در ایران در سال های‌اخیر با افزایش روز افزون اتباع خارجی مسیحی مذهب مراسم استقبال از سال نو که تا چند سال قبل به مراسم شب ژانویه منحصر بود اینک برگزاری مراسم کریسمس را نیز در بر میگیرد . مراسم شب کریسمس در هر کشور مسیحی مذهب با آداب و سنن خاصی برگزار میشود .

میان‌پروتستان ها و کاتولیك هادرمورد تاریخ تولد حضرت مسیح‌اختلاف عقیده وجوددارد در حالیکه این عده تولدمسیح را ۲۵ دسامبر جشن میگیرند مسیحیان ارتدکس معتقدند که تولد مسیح هفتم ژانویه است .

اماآنچه‌بین عیسویان درهمه جارسم است تزئین درخت‌کاج، خواندن سرود های مذهبی و آمدن بابانوئل است .

بقیه در صفحه چهارم

سال‌آینده نیز کنکور سراسری برگزارمیشود

★ **مدارس عالی خصوصی مشمول کنکور سراسری نشدو کنکورهای‌جداگانه خواهند داشت .**

● ازهم‌اکنون جلساتی برای تهیه و مطالعه در کنکور سال آینده‌در وزارت‌علوم و آزمون شناسی تشکیل میشود

در سال تحصیلی آینده نیز دانشجویان‌دانشگاه هاومدارس عالی دولتی بوسیله کنکور سراسری انتخاب میشوند و از هم‌اکنون‌آزمون شناسی‌جلساتی برای‌نحوه برگزاری کنکورسال آینده‌تشکیل‌میدهد ، درجلساتی که ضمنا در وزارت علوم‌تشکیل میشود کارشناسان کنکور از دانشگاه‌ها و موسسات آموزش عالی‌شرکت میکنند و روی‌نتایج کنکورهای گذشته بحث وتبادل نظر میکنند .

هیئتی که برای تهیه‌مقدمات کنکور سراسری سال آینده‌در تیر ماه ۱۳۵۱ فعالیت دارد، مشغول مطالعه است تا بتواند طریقه بهتری را ارائه دهد که داوطلبان بیشتر به رشته هائی که‌مایل‌هستند و آمادگی‌بیشتری دارند برونند . در سال های قبل داوطلبان ده رشته انتخاب میکردند و چنانچه این‌انتخاب با آگاهی‌کامل صورت نمیگرفت داوطلب با اینکه شاگرد خوبی بود نمیتوانست موفقیت داشته باشد و چه بسا که بعلت‌علاقه زیاد بیک رشته علاوه براینکه در آن رشته موفق نمیشداصلا در کنکور پیروزی بدست نمی‌آورد .

درجلسات‌اخیر آزمون‌شناسی صحبت ازکنکور سراسری‌برای مدارس‌عالی‌خصوصی نیز پیش آمده ولی عده‌ای معتقدند که برای‌مدارس عالی خصوصی که دارای‌شرایط مختلف هستند ، تلفیق شرایط کار بسیارمشکلی است .

در جلسه ای که چندی‌قبل در وزارت علوم تشکیل شد هر یک ازروسای این مدارس عالی مشکلات کنکور سراسری را برشمردندوراضی بانجام‌اینگونه کنکور نشدند .

یکی از اعضای آزمون ـ شناسی بخبرنگار ما گفت فعلا آنچه‌درجلسات‌ما مطرح‌می‌شود برگزاری‌کنکورسراسری‌دانشگاه هاومدارس عالی است و هنوز کنکور سراسری مدارس عالی خصوصی دردستور قرارنگرفته و غیر رسمی روی آن صحبت شده است .

کنکور سراسری در زمان دکتر مجید رهنما وزیر سابق علوم‌وآموزش‌عالی‌طرح‌ریزی‌شده و بمرحله اجرا در آمد در حالیکه اغلب روسای دانشگاه ها و شخصیت های دانشگاهی با آن مخالف بودند و میگفتند ازکنکورسراسری نمیشودنتیجه مطلوب گرفت و بهترین افرادرا برای دانشگاه ها انتخاب‌نمود. ولی دکتر رهنما عقیده‌داشت‌که این کنکور از التهاب جوانان ، مخارج‌فراوان‌شرکت در کنکور های متعدد و از این شهر باآن شهر رفتن آنان جلوگیری می‌کند و بالاخره از این طرح پشتیبانی نمود تا بمرحله اجرا در آمد در بهمن سال قبل که دکتر کاظم زاده بوزارت علوم انتخاب گردید گفت ضمن اینکه کنکور سراسری‌نمیتواندمطلوب باشد ولی در حال حاضر برای انتخاب ده هزار نفر از بین ۷۰ هزار نفر بهترین راه است و در زمان ایشان نیز کنکور سراسری برگزار شد و برای سال آینده نیز این طرح دنبال میشود و هم اکنون کارشناسان مشغول‌رفع‌نواقص گذشته می‌باشند .

شرایط سنی برای تحصیل دردبستان

برای تحصیل در دبستان های عادی حداقل سن ۶سال وحداکثر ۱۵سال تمام است

براساس نظام جدیدآموزش وپرورش مقررات مربوط به‌شرط سنی تحصیل در دوره ۵ ساله ابتدائی تبعیه شد .

حداکثر سنی که برای ادامه تحصیل دانش آموزان در دوره دبستان تعیین شده است ۱۵ سال تمام است و در مناطق عشایری‌و روستائی‌ادامه‌تحصیل در دبستان‌تا۱۷سال تمام‌بلامانع است در دبستانهای عشایری سیار بر حسب تشخیص رئیس آموزش و پرورش استان و فرمانداری کل رعایت شرط سنی لزومی ندارد .

اگر سن دانش آموزی در طول سال تحصیلی به ۱۵ سال تمام برسد ، استثنائا‌درهمانسال میتواند تحصیل خود را ادامه دهد .

سن ورود به دبستانها

کودکانی درکلاس‌اول‌دبستان ها پذیرفته میشوند که نیمه‌اول همان سال۶ سال تمام‌وحداکثر ۱۰ سال تمام داشته باشند در دبستانهای سپاه دانش باتوجه بتاریخ اعزام سپاهیان ،دانش آموزانی به کلاس اول‌پذیرفته میشوند که هنگام‌تشکیل کلاس حداقل ۶ وحداکثر ۱۲ سال تمام داشته باشند .

دانش آموزانی که براساس مقررات سابق دردبستانها ثبت نام‌کرده و مشغول تحصیل هستند مادام که سن آنها از حداکثر مقرر تجاوز نکند می توانند در دبستان تحصیل‌کنند و برابر مقررات در امتحانات شرکت نمایند .

اطفالی که بعلت اقامت در خارج از کشور یا سکونت در محل فاقد دبستان یا به علل موجه دیگری نتوانسته‌اند به موقع وارد دبستان شوند یا وقفه‌ای در ادامه تحصیلات آنان ایجاد شده است و در خارج درس خوانده‌اند در صورتیکه سن آنان از حداکثر سن مقرر (بموجب مقررات جدید) جهت ادامه تحصیل در دبستان‌تجاوز نکرده‌باشد میتوانندبا گذراندن امتحان ورودی در کلاس‌مربوط ثبت‌نام کنند .

کارشناسان انگلیسی برای تربیت مربیان حرفه‌ای بتهران می‌آیند

۹ نفر کارشناس انگلیسی امور تعلیمات حرفه‌ای برای همکاری در اجرای قانون کار ـ آموزی بزودی به تهران‌خواهند آمد این کارشناسان پس از ورود به تهران تربیت مربیان حرفه‌ای را جهت موسسات آموزشی صنایع مختلف کشور بعهده خواهند گرفت .

پروژه اجرای قانون کار آموزش و تربیت مربیان مورد نیاز صنایع کشور وبا همکاری وزارت کار و امور اجتماعی و دولت انگلستان اجرا میشود . کسانیکه از طرف صنایع کشور برای گذراندن دوره تربیت مربی معرفی خواهندشد در دوره های دوتا ۶ ماهه شرکت خواهند جست .

تربیت کارگر

بمنظور تربیت کارگران‌مورد نیاز صنایع کشور و فراهم آوردن موجبات اشتغال وتامین رفاه آنان شورایعالی کارآموزی چندی قبل خط مشی و سیاست کار آموزی فنی و حرفه‌ای کشور را مشخص ساخت . بر اساس این سیاست ،افراد بر مبنای هدفهای حرفه‌ای برای شغل معینی تربیت میشوند . برای نیل به این هدف شورای عالی کارآموزی اقدام به جلب همکاری‌و شرکت‌مدیران‌صنایع و کارفرمایان و سازمانهای کارگری کرده است .

دنیای ورزش امروز منتشر شد

شرکت سهامی خاص آبادانی جهان ـ حاجی‌آباد کرج
با رعایت اصول کشاورزی بهترین نهال سیب گرمز و سیب گلدن و گلابی و غیره را تهیه نموده علاقمندان میتوانند برای بازدید و خرید مراجعه فرمایند .

L'ORÉAL
اورآل پاریس استخدام میکند
اورآل پاریس جهت ویزیت‌وفروش لوازم آرایش خود درمنطقه خراسان تعدادی فروشنده خانم و آقا باشرایط زیر احتیاج دارد :
۱ـ تحصیلات حداقل سیکل اول .
۲ـ داشتن برك خاتمه خدمت یامعافی دائم غیر پزشکی (برای آقایان)
۳ـ قادر بدادن تضمین مالی
۴ـ نداشتن موانع قانونی استخدام
کسانی‌که‌درامر فروش سابقه داشته باشند حق‌تقدم خواهند داشت به استخدام شدگان حقوق و مزایای‌مکفی پرداخت شده و از مزایای آئین‌نامه های وام بازنشستگی برخوردار خواهند شد .
واجدین شرایط میتوانندازساعت ۸ صبح‌الی۱۲ر۳۰ و ۴ الی ۷ بعداز ظهر روز چهارشنبه ۸ر۱۰تا۵ر۱۲ درمشهد مرکز پخش محصولات مینو خیابان سیمتری چهارراه لشگر مراجعه نمایند .

سردخانه‌جهان حاجی‌آباد کرج
باسابقه چندین ساله وآزمایشات فنی برای نگاهداری انواع مرکبات مجهزمیباشد .

(پارك‌هتل)
شب ژانویه شب نشینی‌مخصوص‌درسالن مجلل ارکستر ایتالیائی میزراقبلا سفارش دهید .

با اطمینان خاطر پس انداز کنید .
صندوق پس انداز بانک ملی ایران نگهبان پول شماست .

برای جلوگیری از تضییع حق داوطلبان سال قبل

نتایج امتحانات ادواری استخدامی بعداز بهمن‌ماه اعلام میشود

سیاوش ـ سیروس

نتایج امتحانات کنکوراستخدامی، قبل‌از پایان ماه جاری اعلام نخواهد شد .

این تصمیم که‌ازطرف سازمان امور اداری‌واستخدامی کشور اتخاذگردیده به منظور اجرای مقررات قانون استخدام کشوری وجلوگیری‌ازحق‌تضییع داوطلبان قبول شده‌درامتحانات‌سال‌قبل‌است نتیجه کنکور استخدامی سال گذشته متقاضیان استخدام در بهمن ماه اعلام گردید وبه‌موجب آئین‌نامه برگزاری امتحانات ادواری استخدام ،هرمتقاضی که در امتحانات استخدامی قبول شود ، پس‌از اخذ «جواز» قبولی تایکسال بعد می تواند درصورت احتیاج دستگاههای‌مختلف‌اداری به کارمند جدید مراجعه و به استخدام دولت در آید .

بنابراین اگر نتایج امتحانات استخدامی سال ۱۳۵۰ قبل از اتمام یکسال مهلت‌استخدام‌برای متقاضیان بارسال اعلام شود .

حق‌عده‌ای‌ازقبول‌شدگان‌امتحانات سال ۱۳۴۹ ازآنان سلب‌میشود .

کار تصحیح اوراق امتحانات ادواری امسال نیز با سرعت دنبال میشود وتحویل‌اوراق جهت تعیین قبولی داوطلبان به ماشین های آی‌بی‌ام بزودی‌پایان می پذیرد .

امسال در سراسر کشور در حدود ۴۷هزار نفر درامتحانات استخدامی شرکت کردند واین رقم ۷ هزار نفر بیش از شرکت کنندگان درامتحانات پارسال‌است‌به احتمال‌زیادنتایج‌امتحانات ادواری استخدامی امسال ، بعداز بهمن ماه اعلام می شود .

نفتکش معلق زد

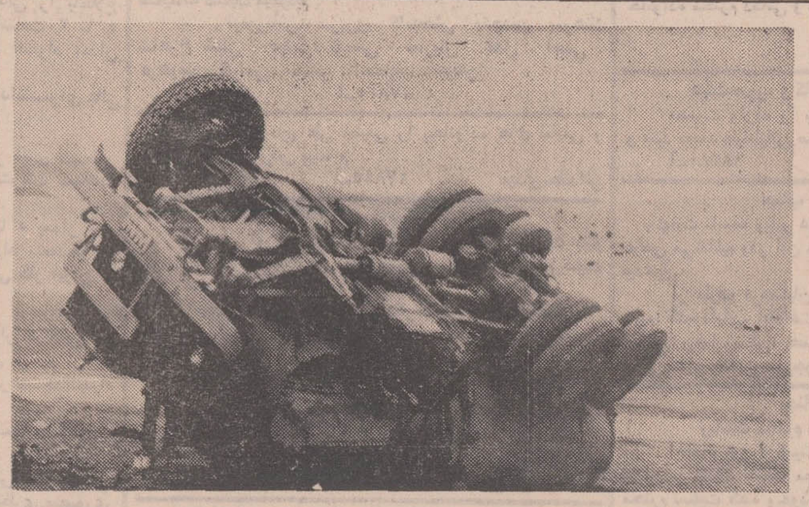

این نفتکش شماره ۳۳۳۷۳ مشهد و برانندگی محمد علی تشکری براثر بریدن ترمز در سرازیری گردنه « اسدآباد» (۶۰ کیلومتری تربت حیدریه) واژگون شد .

در این حادثه با وجود چند بار معلق زدن کامیون و له شدن اطاق راننده برانند و وکمکرانندهآن آسیبی‌نرسید! ضمن معلق زدن چرخ جلوی کامیون کنده شد .