اطلاعات

سه‌شنبه چهارم مهرماه ۱۳۵۷ ـ شماره ۱۵۷۲۱ تکشماره ۱۰ ریال

دخالت

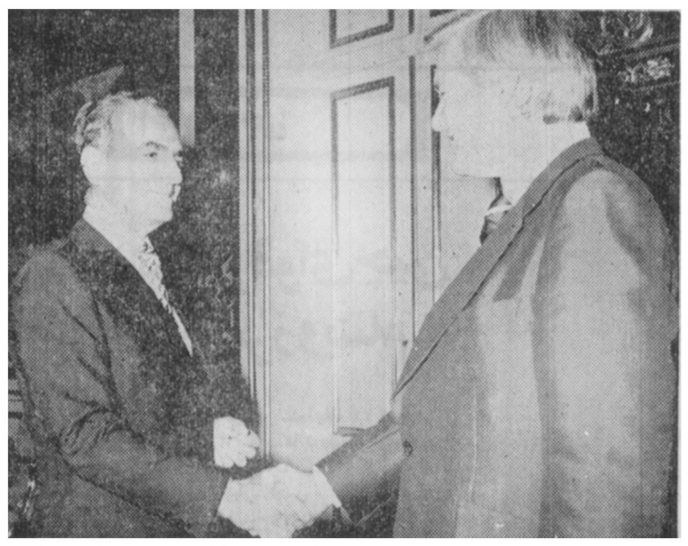

ویلیام دیویس نخست وزیر ایالت اونتاریوی کانادا دیروز در کاخ سعدآباد به پیشگاه شاهنشاه آریامهر شرفیاب شد .

حدود صنفی در تهران لغو شد

درصفحه ٤

محاصره خانه آیت‌الله العظمی خمینی توسط ارتش عراق پایان یافت

درصفحه ٤

خاندان سلطنتی در امور دولتی و اقتصادی ممنوع شد

وظایف مربوط به دولت تمام سازمانها، جمعیت‌ها، شورا ها، بنیادها که تحت ریاست، نیابت ریاست و یا زیر نظر خاندان شاهنشاهی قرار دارند به سازمانهای مسئول برمیگردد

موارد یکه ممنوع شد: ● هر نوع توصیه، اعمال نفوذ خاندان شاهنشاهی نزد مقامات برای نفع خود یا اشخاص دیگر ● هر گونه دخالت، معامله، مشارکت در امور مرتبط با دولت، مؤسسات عمومی، شرکتهای داخلی و خارجی ● قبول سمت در هیئت‌های مدیره، شرکتها، مؤسسات بانکی و بیمه

علیقلی اردلان وزیر دربار شد

درصفحه ٤

مراجعه بیمه‌شدگان به کلیه پزشکان و بیمارستانها آزاد شد

★ سیستم بیمه درمانی تغییر کرد طرح تشکیلات جدید وزارت بهداری و صندوق تامین اجتماعی امروز تسلیم دولت میشود

★ صندوق تامین اجتماعی ازوزارت بهداری جدا میشود

★ وزارت بهداری فقط مسئول سرویس‌دهی به بیماران بیمه شده است .

درصفحه ۲۹

معاونین وزارت دربار دستجمعی استعفا دادند

معاونین تازه به تعداد کمتر بزودی معرفی میشوند

درصفحه ٤

تصمیم درباره حزب رستاخیز بتعویق افتاد

درصفحه ٤

نحوه پرداخت وام مسکن بانک ملی تغییر کرد

در صفحه ۳

مَن اَصبَحَ وَلَم یَهتَمَّ بِاُمورِ المُسلِمینَ فَلَیسَ بِمُسلِم

حادثه غم‌انگیز و اسف‌بار زلزله طبس جان عده‌ای از برادران و خواهران عزیز ما را گرفته و جمعی را بی‌خانمان نموده است . اکنون به‌مقتضای برادری دینی موقع کمک است . برهمه افراد مسلمان فرض است که از کمک های ذیقیمت خود دریغ نفرمایند .

برای این منظور مقدس ازطرف

حضرت آیت‌الله العظمی آقای حاج شیخ بهاءالدین محلاتی حساب جاری شماره ۳۰۰ بانک پارس شعبه شیراز

افتتاح و آماده دریافت کمک‌های نقدی از کلیه هموطنان عزیز مسلمان در سراسر کشور میباشد

بانک پارس

از غرفه موتو-ژن در ششمین نمایشگاه بین‌المللی تهران بازدید فرمائید

شرح در صفحه ۷

وزارت اطلاعات و جهانگردی

شرکت سهامی کشت های ایران

محل فروش بلیت گشت ها و رزرو هتل در سراسر ایران

۱- بلوار الیزابت شماره ۱۷۴

۲- شاهرضا چهارراه کاخ

۳- عباس آباد چهارراه مهناز

۴- تخت طاووس شماره ۲۴۶

تلفنها: ۶۵۵۶۸۷ - ۶۵۷۰۶۵

۸۴۸۴۸۸ - ۸۳۴۳۲۸

قابل توجه آقایان پزشکان محترم سراسر کشور و کلیه سازمانهائی که با شرکت ایران والاس سروکار دارند

در صفحه ۲

جناب آقای علیرضا امیرسلیمانی

بانهایت تاثر و تاسف درگذشت دائی گرامیتان را صمیمانه تسلیت میگویم .

حاج جعفر تقوی

آ_۱۶۰۵۸

از کلیه سروران ، دوستان ، وابستگان و همکاران محترمی‌که درمصیبت‌وارده محبت فرموده و حضوراویابا تلگراف ،وبادرج تسلیت‌درجراید اظهارهمدردی‌نموده‌اند صمیمانه سپاسگزاری مینمایم .

اسکندر افشار

خانواده محترم غفرانیها

مصیبت وارده را صمیمانه تسلیت عرض میکنم .

اهواز ـ دکتر ایرج پزشکی

جناب مهندس ساعی ریاست آموزش و پرورش ناحیه۱۵تهران

بانهایت تاسف درگذشت همسر گرامیتان‌را تسلیت عرض‌نموده بقاء عمر و سلامتی بازماندگان‌را‌ازخداوند متعال‌خواستاریم.

غلامعلی وارسته‌پور ، اکبر مهاجری ، مهدی گیلک ، عباس کمالی ، محمد ساوجی ، فریدون فاضلی ، پرویز فیوضی، محمد وارسته‌پور ، علیرضا صالحی .

جناب آقای حسین بیگدلی

با کمال‌مسرت ارتقاء درجه آنجناب را تبریک عرض نموده و موفقیت‌تان را در راه خدمت بشاهنشاه آریامهرو میهن عزیز آرزومندیم .

شرکت ساختمانی آنبور

بانک پارس

اطلاعیه

بانک صادرات ایران

بدینوسیله باطلاع عموم میرساند که اوقات کار کلیه ادارات و شعب این بانک در سراسر کشور تا اطلاع ثانوی بشرح زیر میباشد :

شنبه تا چهارشنبه :

از ۸ صبح تا ۲ ۱/۲ بعدازظهر

بعدازظهرها (فقط شعب)

از ۴ ۱/۲ تا ۶ بعدازظهر

پنجشنبه :

از ۸ صبح تا ۱ ۱/۲ بعدازظهر

بانک تهران

باکمال خوشوقتی باطلاع‌میرساند شعبه چهارراه فرح (عباس آباد) این بانک واقع در تهران خیابان عباس‌آباد بین چهارراه‌فرح وپاشا بموجب اجازه‌نامه‌شماره نب۱۲۷۴ مورخ ۸ر۶ر۵۷ بانک مرکزی‌ایران افتتاح وآماده انجام امور بانکی میباشد .

اطلاعیه

شرکت ملی نفت ایران

شرکت ملی نفت ایران

قابل توجه مصرف کنندگان نفت‌گاز

دستگاههای حرارتی (شوفاژ)

بقیه در صفحه ۲۶

پرواز راحت به:

خلیج فارس

هواپیمائی ملی ایران ـ هما .

تلفن: ۹۷۹۰۱۱ ۹۶۵۰۱۱، ۹۶۹۰۸۱

دانشگاه صنعتی آریامهر تهران

آگهی ثبت‌نام پذیرفته شدگان سال تحصیلی ۵۸ ـ ۱۳۵۷

در صفحه ۳۰

اسامی قبولشدگان وذخیره‌های آموزشگاه عالی خدمات اجتماعی

شرح در صفحه ۳۲

هنگام بحث درباره نتایج کمپ دیوید

جلسه پارلمانی اسرائیل متشنج شد

بیت المقدس ـ خبرگزاری فرانسه ـ مناحیم بگین نخست وزیر اسرائیل در پارلمان این کشور طی نطقی اظهار داشت که مواد مصرع در موافقت نامه مربوط به چهار چوب صلح در صحرای سینا امنیت اسرائیل را تضمین می کند.

وی گفت فرودگاههایی که با کمک آمریکا ساخته میشود مسئله تخلیه فرودگاههای اسرائیلی در صحرای سینا را جبران خواهد کرد.

نخست وزیر اسرائیل در مورد چهارچوب موافقت نامه ناظر به تخلیه غرب رود اردن خاطرنشان ساخت که نیروهای اسرائیل مجددا درمواضع و خطوط تازه ولی با تعداد کمتری استقرار می یابند. و حتی پس از پایان دوره موقت پنج ساله نیز در این سرزمین باقی خواهند ماند

مناحیم بگین خطاب به نمایندگان پارلمان اسرائیل افزود که وی در کمپ دیوید موفق شده است سه خطر عمده را که عبارتند از انجام یک همه پرسی و رفراندوم در غرب رود اردن و نوار غزه درباره اینده این سرزمینها، ایجاد یک دولت فلسطینی و سرانجام مشارکت سازمان آزادیبخش فلسطین در مذاکرات برطرف سازد.

نخست وزیر اسرائیل درباره بیت المقدس گفت که وی با برافراشته شدن یک پرچم عربی بر فراز بیت اللحم مخالف است و ضمنا دولت اسرائیل جز به مدت سه ماه تعهدی در زمینه متوقف ساختن کوچ نشینهای یهودی نشین در غرب رود اردن و صحرای سینا نسپرده است ولی هیچگونه مانع و رادعی برای تقویت آبادیهای مهاجرنشین فعلی وجود ندارد. بگین اضافه کرد که سند محرمانه ای در کمپ دیوید به امضاء نرسیده است و امیدواریم پیمان صلح را قبل از پایان سال جاری امضاء کنیم دیروز هنگام بحث درباره نتایج کمپ دیوید در پارلمان اسرائیل که ادامه خواهد داشت چند بار جلسه پارلمان متشنج شد و یک نماینده که به بگین پرخاش کرده بود از جلسه اخراج شد.

سودان اظهار نظردرباره نتایج کمپ‌دیوید را به بعد موکول کرد

خرطوم ـ آسوشیتدپرس ـ دیروز دولت سودان تصمیم گرفت اظهار نظر درباره توافقهای کمپ دیوید را به بعد موکول کند. بموجب یک بیانیه رسمی که دیروز در خرطوم منتشر شد دفتر سیاسی حزب سوسیالیست سودان وشورای وزیران آنکشور در پایان دیدار جعفر نمیری رئیس جمهوری سودان از آمریکا تصمیم خود را درباره موضع سودان در قبال توافقهای مصر واسرائیل در کمپ دیوید اتخاذ خواهد کرد. بهر حال روزنامه های سودان از قول جعفر نمیری نوشته‌اند توافقهای کمپ دیوید اقدام یک جانبه‌ای بود که باید از طریق اتحادیه عرب بعمل می‌امد.

نظر دولت عمان نسبت به توافقهای کمپ دیوید

مسقط ـ یونایتدپرس ـ یک سخنگوی وزارت خارجه عمان اعلام داشت که دولت عمان نظری صددرصد منفی نسبت به توافقهای کمپ دیوید ندارد و برخی جنبه های این توافقها نمایانگر پیشرفتهائی قابل لمس است. سخنگوی عمان گفت تلاشهای کارتر در کنفرانس کمپ دیوید شایسته قدردانی است

عکس‌العمل فلسطینی ها دربرابر اظهارات کارتر

پاریس ـ خبرگزاری فرانسه ـ دربی اظهارات کارتر رئیس جمهوری آمریکا درباره مردم فلسطینی و مقایسه جنبشهای فلسطینی با گروههای نازی، ابراهیم سوس نماینده ی سازمان آزادیبخش فلسطین درفرانسه اعلام داشت ایالات متحده آمریکا مصمم است به مبارزه آزادیبخش مردم فلسطین آسیب رساند و سازمان آزادیبخش فلسطین تنها نماینده قانونی آنرا از میان بردارد. سوس ضمن برشمردن قتل عامهای دستجمعی مردم ویتنام از سوی نیروهای آمریکائی خاطرنشان ساخت اظهارات کارتر درست اندکی پس از اجتماع کمپ دیوید که درآنجا حقوق مشروع مردم فلسطین نادیده گرفته شده صورت میگیرد و بیانگر توطئه ناظر به کنار گذاردن سازمان آزادیبخش فلسطین از هرگونه مشارکتی دررویدادهای خاورمیانه است. وی افزود اکنون سازمان آزادیبخش فلسطین درتمامی سطوح سیاسی، و نظامی مورد تعرض قرار گرفته است.

از سوی دیگر دفترسازمان آزادیبخش فلسطین در بروکسل با انتشار بیانیه ای اعلام داشت مقایسه سازمان آزادیبخش فلسطین با یک حزب نازی یا گروههای کوکلاکس کلان از سوی رئیس جمهوری آمریکا اهانت به تمامی کشورهائی است که سازمان آزادیبخش فلسطین را برسمیت شناخته اند و این اظهارات نشان میدهد که از دیدگاه کارتر، سازمان آزادیبخش فلسطین مانع اساسی برای تحقق یک صلح آمریکائی درخاورمیانه است، صلحی که باطرد موافقت نامه های کمپ دیوید از سوی جهان عرب درمعرض تهدید قرار گرفته است.

مذاکرات اردن با فلسطینی ها

کویت ـ خبرگزاری فرانسه ـ به گزارش روزنامه کویتی الیساسه، درآینده ای نزدیک مرحله تازه ای از گفتگو و مذاکره میان مقامات دولت اردن با فلسطینی ها در طرابلس پایتخت لیبی آغاز میشود. بعلاوه نمایندگانی از فلسطینی های کرانه باختری روداردن و نوارغزه که به سازمان آزادیبخش فلسطین وابسته اند دراین گفتگوها شرکت خواهند داشت. به نوشته السیاسه این تصمیم درجریان دیدار معمرقذافی رهبر لیبی و یاسرعرفات رئیس کمیته اجرائی سازمان آزادیبخش فلسطین با ملک حسین پادشاه اردن اتخاذ شد.

پادشاه اردن دراین ملاقات خاطرنشان ساخته بود که کشوروی به قطعنامه های کنفرانس سران عرب دررباط که در آنها سازمان آزادیبخش فلسطین بعنوان تنها نماینده قانونی مردم فلسطین برسمیت شناخته شده پای بند است.

از سوی دیگر، یاسرعرفات نیز به نوبه خود خاطر نشان ساخته که تصریحات مقامات اردن برای آنکه گفتگوها میان طرفین درسطوح بالا صورت گیرد کافی بوده است. به گزارش السیاسه ملک حسین پادشاه اردن درزمینه بازگشت فدائیان فلسطین به اردن احتیاط نشان داده و گفته است این پیشنهاد باید از روش دولت اردن درقبال موافقت نامه های کمپ دیوید تفلیک شود.

مطبوعات شوروی:

ماموریت ونس شکست خورد

مسکو ـ خبرگزاری فرانسه ـ مطبوعات شوروی تا کنون از تفسیر نتایج کنفرانس سران جبهه پایداری دردمشق خودداری می کند و تنها به ذکر این مطلب که کشورهای سوریه، یمن جنوبی، الجزایر ولیبی مناسبات خود را با مصر قطع کرده اند پرداخته اند. ضمنا روزنامه های شوروی خاطرنشان ساخته اند که نیروهای ملی و ترقیخواه درمصر توطئه سادات علیه اعراب را محکوم می کنند و افزوده اند، حافظ اسد از سوی سایر کشورهای عربی ماموریت یافته است که به شوروی سفر کند و امکانات گسترش و تقویت مناسبات میان این کشور و کشورهای عضو جبهه پایداری را با رهبران شوروی مورد بررسی قرار دهد.

دراین میان خبرگزاری تاس گزارش داد که خشم و نارضایتی نسبت به توافق های جداگانه کمپ دیوید درآنسوی مرزهای جهان عرب نیز ملاحظه میشود.

از سوی دیگر روزنامه های شوروی نوشته اند ماموریت ونس وزیر خارجه آمریکا به ریاض، امان ودمشق شکست خورده است.

لندن ـ یونایتدپرس ـ دکتر «دیوید بندر» اعلام کرد که ماست عمر انسان را زیاد می کند ومردم انگلیس توصیه کرد علی رغم عادت خود ماست مصرف کنند.

دکتر بندر ضمن مقاله ای که درمجله «خوراک» برشته تحریر کشیده است ضمن بحث درباره فوائد مصرف ماست از هموطنان خود خواسته است که ماست را به فهرست مواد غذائی خود که معمولا انگلیسیان بسختی عادات غذائی خود را تغییر میدهند اضافه کنند.

دکتر بندر نوشته است: وقتی درباره معمای عمر طولانی مردم کشورهای بالکان که زیاد ماست میخورند بررسی می کرد به این نتیجه رسید که این راز درخوردن ماست نهفته است.

دکتر بندر نوشته است: انگلیسیها نباید بخاطر ترشی ماست آنرا مصرف نکنند، زیرا بتدریج با این مزه عادت خواهند کرد.

وی سپس دلایل علمی خود را درزمینه طولانی شدن عمر با مصرف ماست برشمرده است.

دکتر بندر یک زیست شناس وکارشناس تغذیه است.

ماست عمر آدم‌را طولانی میکند

تمرکز قوای چین درمرز ویتنام

هنگ کنگ ـ رویتر ـ دولت ویتنام اعلام کرد که جمهوری خلق چین نیروی عظیمی همراه با صدها تانک و هواپیما در امتداد مرزهای خود با ویتنام متمرکز کرده است. دو کشور از ماهها قبل بخاطر اخراج چندین هزار چینی الاصل از خاک ویتنام با یکدیگر اختلاف داشته اند و چین ویتنام را متهم کرده است که بتعقیب و اخراج چینی ها پرداخته است.

روزنامه نهان دان ارگان دولت ویتنام نوشته است لشگرهای کامل پیاده چینی مجهز به هزاران توپ، صدها تانک و زرهپوش و چند صد هواپیما در دو منطقه نظامی چین در نزدیکی مرز ویتنام مستقر شده اند. این خبر گزاری گفت انواع و اقسام کشتی های چینی در ابهای ساحلی ویتنام دست به اقدامات تحریک آمیز زده اند

یک جاسوس شوروی دردستگاه «سیا» فعالیت می کند

نیویورک ـ خبرگزاری فرانسه «مجله نیوزویک» نوشت که ممکن است یک جاسوس شوروی در سطح عالی به سازمان سیا و حتی به داخل دولت امریکا رخنه کرده باشد. نشریه نیویورکی اضافه کرده است که سازمان اطلاعاتی آمریکا (سیا) تازگی در این باره تحقیقاتی بعمل اورده و نتایج مثبتی بدست اورده، اما هنوز هویت جاسوس شوروی فاش نشده است.

این مجله گزارش میدهد که در ماه مارس گذشته یک بایگان «سیا» بنام «ویلیام کامپلس» جزئیات تکنیک سیستم مراقبت های فضائی ماهواره های آمریکا را به شوروی‌ها فروخته است

سیستم مراقبت های ماهواره‌ای برای امریکا و متحدان این کشور در جریان بحران های بین‌المللی یا مراقبت در اجرای قرار دادهای سالت اهمیت حیاتی دارد.

شوروی سومالیائیهای طرفدارخود را برای سرنگون کردن دولت سومالی آماده می کند

ژنو ـ سومالی دولت شوروی رآ متهم کرد که سومالیایی های طرفدار مسکو را برای یک «حمله مسلحانه» به آن کشور اماده می کند.

در اعلامیه سومالی که در ژنو انتشار یافت پس از اشاره به دیدار اخیر فیدل کاسترواز آدیس آبابا گفته شده است که شوروی‌ها تاکتیک تازه‌ای برای سرنگون کردن دولت سومالی و روی کار آوردن یک دولت دست نشانده مسکو پیش گرفته‌اند

در اعلامیه اضافه شده است که شوروی به پیروی از این تاکتیک میخواهد گروههای کوچک طرفدار شوروی و مزدوران کوبائی خود را به حمله علیه ارتش سومالی وادار کرده ووانمود کند که نیروهای سومالی علیه دولت مرکزی شورش کرده‌اند

تماس مستقیم حسنی مبارک با اسرائیل

قاهره ـ خبرگزاری فرانسه ـ انور سادات اعلام کرد که حسنی مبارک معاون وی از هم اکنون برای تدارک مقدمات گفتگوهای اینده مصر واسرائیل مستقیما با اسرائیلی ها تماس گرفته است.

سادات گفت که مذاکرات مصر واسرائیل بلافاصله پس از تصویب قراردادهای کمپ دیوید درپارلمان اسرائیل آغاز خواهد شد.

خبرگزاری مصری خاورمیانه که این خبر را پخش کرده نوشته است: حسنی مبارک درغیاب سادات که اکنون تعطیلات خود را می گذراند عهده دار وظایف ریاست جمهوری است.

مراسم شکرگزاری سادات، کارتر و بگین درکوه طور

قاهره ـ خبرگزاری فرانسه ـ خبرنگار الاهرام از واشنگتن گزارش داد که پرزیدنت سادات از جیمی کارتر رئیس جمهوری امریکا و بگین نخست وزیر اسرائیل دعوت کرده است که پس از امضای قرارداد صلح، همراه وی برای انجام مراسم دعا و شکرگزاری به کوه سینا بروند.

کارتر این مطلب را دیشب فاش کرد.

الاهرام اضافه کرده است که پرزیدنت سادات قصد دارددر پایان ماه نوامبر بمناسبت سالگرد دیدارش از بیت‌المقدس برای انجام مراسم دعا به کوه سینا (کوه طور) برود.

رهبر حزب رادیکال فرانسه شکست خورد

پاریس ـ یونایتدپرس ـ دولت ائتلافی میانه رو متمایل به راست فرانسه دیروز با شکست ژان ژاک سروان شرایبر رهبر حزب رادیکال توسط یک نامزد سوسیالیست دردومین دور انتخابات میان دوره‌ای پارلمانی درشهر نانسی واقع در غرب فرانسه اسیب سختی دید. سروان شرایبر که در گذشته ناشر مجله اکسپرس ۲ بود و یکی از معروف ترین رهبران دولت ائتلافی متمایل به راست فرانسه است که در مارس گذشته درانتخابات پارلمانی فرانسه در نانسی ۵۱/۲ درصد اراء را بدست اورد ودر انتخابات میان دوره‌ای شهر نانسی که بدنبال مشاهده بی نظمی هائی درانتخابات مارس گذشته آن شهر برگزار شد نتوانست بیش از ۴۱/۴۵ درصد آراء را بدست اورد. یون توندان نامزد سوسیالیستها دراین انتخابات ۵۸/۴۶ درصد اراء را بدست اورد.

بوئینگ ۷۲۷ شرکت «ساوت وست پاسیفیک» که ۱۳۶ مسافر وسرنشین داشت پس از برخورد با یک سسنای تعلیماتی ... منطقه مسکونی که درعکس دیده می‌شود سقوط کرد وده‌خانه ومرکز کسب را سوزاند وهمانطور که دیده می شود (ضلع شمالی چهارراه) محو کرد. اجساد مسافران درمنطقه پراکنده شده است

عکس رادیوئی

۱۴۴ نفر دربرخورد دوهواپیما کشته‌شدند

سان دیاگو (کالیفرنیا) ـ رویتر ـ دیروز در یک سانحه هوائی در ایالات متحده که در نتیجه برخورد یک هواپیمای مسافربر با یک هواپیمای شخصی بوجود امد دست کم ۱۴۴ تن جان خود را از دست دادند و بارانی از فلزات گداخته روی یک منطقه مسکونی باریدن گرفت. حداقل ده خانه و ۲ مرکز کسب خراب شد، اما تنها ۳ نفر روی زمین جان سپردند.

در ۱۶ دسامبر ۱۹۶۰ نیز طی یک حادثه هوائی که تا ان موقع در آمریکا نظیر ان دیده نشده بود دو هواپیما در اسمان نیویورک به هم برخورد کردند و ۱۳۴ تن کشته‌شدند که شش تن انها از قربانیان این حادثه در روی زمین بودند.

سال گذشته در بزرگترین سانحه هوائی تاریخ دو جمبوجت در باند فرودگاه مرکز جزایر قناری به یکدیگر برخور کردند و در نتیجه ۵۸۱ نفر کشته شدند در حادثه دیروز یک هواپیمای بوئینگ خطوط هوائی ساوت وست پاسیفیک ایرلاینز که در حال فرود آمدن در فرودگاه لیندبرگ شهر سان دیاگو (جنوب غربی کالیفرنیا نزدیک مرز مکزیک) بود با یک سسنای اموزشی که یک معلم خلبان و یک دانشجوی تحت تعلیم سوار ان بودند برخورد کرد. هنگام تصادف، دانشجوی خلبان، هدایت هواپیما را بر عهده داشت. پس از وقوع حادثه که پرواز از یک منطقه مسکونی روی داد هر دو هواپیما منفجر شدند چند لحظه پیش از وقوع سانحه خلبانان هر دو هواپیما با فریاد، خطر وقوع حادثه را اعلام کردند هواپیمای مسافربر از نوع بوئینگ ۷۲۷ بود. هواپیما از ساکرامنتو (پایتخت کالیفرنیا) از طریق لوس انجلس عازم سان‌دیاگو بود. حادثه از ارتفاع یکهزار متری زمین و در یک هوای کاملا افتابی روی داد. گفته می شود که جمعی از مقامات دولتی کالیفرنیا در این سانحه کشته شدند.

اخرین خبر حاکیست که هیچیک از مسافران و سرنشینان دو هواپیما زنده نمانده‌اند.

اسوشیدپرس گزارش داده است پس از برخورد دو هواپیما، اجساد مسافران بوئینگ ۷۲۶ در هوا پراکنده شدند و روی بامها و سطح خیابانها افتادند.

این خبرگزاری سانحه مورد بحث را دلخراشترین حادثه هوائی امریکا خوانده است

ناپدیدشدن امام‌صدرجنبه اسرارآمیزی بخود گرفته‌است

به گزارش اسوشیتدپرس وزارت کشور ایتالیا از پلیس مالت خواسته است در باره ورود احتمالی امام موسی صدر رهبر ناپدید شده شیعیان لبنان به مالت تحقیقاتی بعمل آورد.

پلیس ایتالیا اعلام کرد پس از آنکه متوجه شد، یکی از همراهان امام صدر از دولت لیبی خواسته است بلیط طرابلس رم وی را تا مقصد والتا پایتخت مالت تمدید کند با مقامات دولتی مالت تماس گرفته است مقامات ایتالیائی همچنین گفتند امام صدر و دو همراه وی ابتدا بلیطهای درجه توریستی رزرو کرده بودند، اما بعدا خواستار بلیطهای درجه یک شدند. بهرحال اگر هم این سه نفر به مالت رفته باشند باید حداقل یک شب را در خاک ایتالیا گذرانده باشند، زیرا پرواز طرابلس ـ رم ساعت ۲۱ وارد رم میشود و این ساعت برای پرواز به مالت در همان شب خیلی دیر است. بهرحال تحقیقات نشانه‌ای از اقامت یک شبه امام و همراهان وی در رم بدست نمیدهد.

رم خبرگزاری فرانسه هر روز که میگذرد ماجرای ناپدید شدن امام موسی صدر جنبه اسرار امیزتری پیدا می کند.

یک مهماندار شرکت هواپیمائی ایتالیا درگفت و شنود تلویزیونی تاکید کرد که روز ۳۱ اوت گذشته در طرابلس مسافری بنام «امام موسی صدر» سوار هواپیما نشده است.

گزارشهای قبلی حاکی بود که روز ۳۱ اوت مسافری بنام رهبر مذهبی شیعیان لبنان در طرابلس به هواپیمائی که عازم رم بود سوار شده است، اما جستجو در پایتخت ایتالیا برای پیدا کردن امام تاکنون کوچکترین نتیجه‌ای نداده است. با اینحال، سرویس های اطلاعاتی ایتالیا همچنان به تلاش خود برای پیدا کردن امام گمشده ادامه میدهند. نتیجه تحقیقاتی که تاکنون بعمل امده نشان میدهد که امام موسی صدر در هواپیمائی که روز ۳۱ اوت از طرابلس وارد رم شده نبوده است.

۲ هزار زندانی سیاسی دراندونزی آزاد شدند

جاکارتا ـ دیروز در اندونزی اعلام شد دولت اندونزی دو هزار زندانی سیاسی دیگر ان کشور را ازاد خواهد کرد. سیاری ازاین عده که درمرکز جاوه اززندان ازاد میشوند اعضای حزب کمونیست منحله اندونزی هستند، با آزادی این عده، تعداد زندانیان سیاسی اندونزی که درسال جاری از زندان ازاد شده اند به ۶ هزارتن افزایش خواهد یافت.

وزیر خارجه عمان در عربستان سعودی

بیروت ـ خبرگزاری عربستان سعودی گزارش داد دیروز قیس‌الزواوی وزیر خارجه و عمان درطائف با شاهزاده فهد ولیعهد عربستان سعودی ملاقات و مذاکره کرد.

خبرگزاری سعودی به نقل از زواوی گفت دیدار وی از عربستان سعودی درزمینه همکاریها و مشورتهای دو کشور بویژه درباره مسائل مورد علاقه دوکشور صورت گرفته است.

عروس سادات

مصطفی امین بخشوده شد

قاهره ـ مصطفی امین روزنامه‌نگار مصری که اواسط اوت گذشته ممنوع‌القلم شده بود، دیروز اظهارداشت انورسادات پس از بازگشت از کنفرانس کمپ‌دیوید به وی اجازه داده است باردیگر به نوشتن بپردازد.

امین که ۶۴ سال دارد از شنبه اینده باردیگر نوشتن مقالات خوددر روزنامه الاخبار را ازسرخواهد گرفت. امین یکشنبه گذشته به جشن عروسی جمال پسرسادات دعوت شده بود و درآنجا رئیس جمهوری مصرمدتی با وی گفتگو کرد.

قابل توجه آقایان‌پزشکان محترم سراسر کشور وکلیه سازمانهائی که با شرکت ایران والاس سروکار دارند

همانطوریکه کرارا اعلام شده فرد یا افرادی تحت تاثیر مسائلی ناشناخته، در باره دونوع داروی آپیپاموکس و اپی‌لکس دست بانتشار اطلاعیه‌ای بدون امضاء به‌نشانی آقایان پزشکان زده‌اند که اساس آن با توجه به نداشتن امضاء مجعول است و به همین جهت تنها از نظر بکار بردن مجعول نام شرکت ایران والاس برای شناسائی جاعلین اطلاعیه بدون امضاء در مراجع‌قضائی اقدام شده‌است.

اما آنچه از نظر این شرکت مهم‌است آنکه دو نوع داروی آپیپاموکس و اپی‌لکس مورد استناد در اعلامیه های مجعول اساسا ارتباطی به شرکت ایران والاس ندارد و این شرکت در کار نمایندگی، عرضه و فروش این دو نوع دارو تا این لحظه دخالتی نداشته و نخواهد داشت و وارد کننده و عرضه‌کننده و فروشنده آپیپاموکس و اپی‌لکس شرکت سهامی ایران فارمیك میباشدکه بنوبه خود باطرح شکایت در مراجع قضائی در صدد شناسائی جاعلین است.

شرکت ایران والاس باین وسیله‌اعلام میدارد که چاپ و انتشار هر مطلبی مجعول در باره دو داروی آپیپاموکس و اپی لکس ارتباطی بانام و سابقه شرکت ایران والاس ندارد.

امید است این توضیح به تمام مسائل گذشته و یاآینده در باره دونوع داروی آپیپاموکس و اپی‌لکس از نظر آقایان پزشکان و سازمان هائی که با شرکت‌ایران والاس سرو کار دارند پایان دهد.

شرکت ایران والاس باکادر مجهز و علمی خود مانند گذشته همواره در شناسائی و عرضه پیشرفت‌های داروئی جهان درخدمت پزشکان محترم و هموطنان است.

شرکت سهامی ایران‌والاس

موسسه‌علوم بانکی ایران

آگهی ثبت نام پذیرفته شدگان در دوره لیسانس شبانه

صورت اسامی قبول شدگان در دوره لیسانس شبانه نیمسال‌اول سال تحصیلی۵۸ـ۱۳۵۷ مؤسسه علوم بانکی ایران طی نامه شماره ۲۷۰ مورخ ۱ر۷ر۱۳۵۷ به‌ادارات کارگزینی یا آموزش بانکها و سازمانهای مالی‌دولتی که‌داوطلبان خودرا بارعایت بخشنامه شماره ۹۹۲۱ مورخ۲۳ر۵ر۱۳۵۷ معرفی نمودند ارسال شده است، لذا از داوطلبان مذکور خواهشمنداست جهت اخذ نتیجه به‌بانك یاسازمان متبوع مراجعه نمایند، پذیرفته‌شدگان بایستی با مدارك تعیین شده بین ساعت ۸ الی ۱۲ صبح‌و ۲ الی ۸ بعداز ظهر روز جمعه۱۴ مهرماه ۵۷ جهت ثبت نام به داداره آموزش شبانه مؤسسه واقع در خیابان سلطنت آباد جنب باشگاه بانك مرکزی ایران شماره ۲۰۳ مراجعه فرمایید.

شرکت ملی ذوب آهن ایران

شرکت ملی ذوب‌آهن ایران

آگهی استخدام ماشین نویس و کارآموز ماشین نویسی فارسی و لاتین

شرکت سهامی ذوب آهن آریامهر به منظورتکمیل کادر ماشین نویسی فارسی و فارسی ولاتین خودتعدادی دوشیزه یابانو باشرایط و امتیازات زیراز طریق مصاحبه نیاز دارد.

شرایط :

۱ـ دارابودن دیپلم کامل متوسطه در یکی ازرشته‌های ریاضی ،طبیعی،ادبی .
۲ـ انجام خدمت نظام وظیفه یا معافیت قانونی از خدمت مزبور.
۳ـ عدم اشتغال در سازمان های دولتی و وابسته به دولت.

داوطلبان غیر ماشین نویس پس از استخدام یك دوره کار آموزی ماشین نویسی راطی نموده و پس‌از کسب مهارت لازم‌بشغل مزبور اشتغال خواهند ورزید. متقاضیان از بدو استخدام «شروع کارآموزی» از حقوق و مزایای استخدامی مکفی و مزایای پس‌انداز خاص شرکت و بازنشستگی استفاده خواهند نمود. ضمنا داوطلبینی که‌دارای گواهینامه ماشین نویسی فارسی و یا ماشین نویسی فارسی ولاتین میباشند و در آزمون مربوطه موفق شوند بدون گذراندن دوره کار آموزی استخدام خواهندشد داوطلبان میتوانند جهت آگاهی بیشتر و ثبت نام همه روزه‌باستثنای روزهای پنجشنبه و جمعه وایام تعطیل ازساعت ۷ونیم الی ۱۳ونیم به شعبه‌اداره کاریابی و استخدام شرکت سهامی ذوب آهن آریامهر واقع دراصفهان خیابان چهارباغ‌عباسی‌نرسیده به چهار راه نظر ساختمان روابط عمومی ذوب آهن آریامهر مراجعه فرمایند.

مالف ۶۱۵۹ ۱

پنجشنبه‌ها اطلاعات دختران و پسران با مطالب متنوع، و آموزنده و داستانهای شیرین و خواندنی در دسترس شماست

درمحافل ومجالس

گرمی بازار توضیح «تکذیب» و توضیح در توضیح و تکذیب در تکذیب ...

ازروزی که دوربین ها و پروژکتور های فیلمبرداری تلویزیون در صحن داراشورافعال شد و صحنه های چشم و گوش نواز خطابه خوانی و سخنرانی وکیلان «مخالف» و «موافق» برای مردم بنمایش درآمد و بسیاری از موکلان درروبت تلویزیونی وکیلان خود به یک توفیق اجباری‌دست یافتند، بازار «توضیح» و «تصحیح» و «تکذیب» و «اعلام جرم»، توضیح در توضیح و «تکذیب در تکذیب» سخت رواج پیدا کرده است که دانسته نیست اگر فاجعه زلزله‌طبس روی‌نمی‌داد ، گرمی بازار مخالف خوانی در مجلس تاکی‌و کجا ادامه پیدا میکرد ...

محفل‌نویس ، که اغلب نسخه‌ای از این اظهارنامه ها، تکذیب‌نامه‌ها و توضیح‌نامه ها برایش میرسد ـ برای بیراستن وقایع «آن‌هفته های داغ» و ماجرای «آن نطق های پرشور پارلمانی ـ تلویزیونی» نمایندگان دوره بیست و چهارم مجلس شورای ملی آنهم در آخرین روزهای عمر مجلس ، سیاهه‌ای ازاین دست مطالب تهیه کرده است که راستی هر یک ،خود حدیث مفصلی است ازاین مجمل...»

۱ـ اظهارات رستم‌رفعتی‌نماینده دهلران علیه عده‌ای از مسئولان حکومت سابق منجمله منصور روحانی وزیر اسبق کشاورزی .

۲ـ توضیح مهندس روحانی در رد اظهارات وکیل دهلران (از بازداشتگاه فرمانداری نظامی) .

۳ـ اظهارات‌تند نعمت‌الله قاضی‌وکیل گرگان علیه‌سرلشگر مزین .

٤ـ توضیح سرلشگر مزین در رد اتهامات وارده و اعلان تعقیب قضیه درمراجع صالحه ...

۵ـ اعلام جرم دکتر واحدی وکیل بابل علیه سازمان مسکن

٦ـ توضیح اردشیر آذرین مدیر عامل سابق سازمان مسکن.

۷ـ توضیح مفصل واحدی با اسناد مدارک جدید و بیشتر

۸ـ اعلام جرم وکیل بابل علیه حاکمی که وقت شروع کار یک «گاری» نداشت ولی درطول سه سال خدمت ،بنز خرید وبرای زنش اتومبیل وبنامیکی از بستگانش ویلا....».

۹ـ توضیح رسمی پرویز نزاکتی فرماندار بابل (ظاهرا حاکم مورد نظر وکیل بابل) دررد اظهارات دکتر واحدی و وارد کردن اتهاماتی علیه او.

۱۰ـ توضیح رستم رفعتی‌افشار در پاسخ توضیح مهندس روحانی .

۱۱ـ توضیح احمد انواری مدیر روزنامه پرخاش‌دررد توضیح مهندس روحانی با امضای «مشاور خانه نشین‌وزیر نیرو و مدیر مدرسه عالی جنگل شده کورش کبیراصفهان».

۱۲ـ توضیح دفتر انجمن زنان حقوقدان در مورد اظهارات سناتور جلالی نائینی که‌گفته بود «در قاموس رجال ما استعفا مفهومی ندارد» مبنی‌براینکه خانم دکترمنوچهریان سالها پیش از سناتوری استعفا کرده بود .

(توضیح محفل نویس : نظر سناتورجلال نائینی«رجال» بوده‌اند که مسلما شامل خانم‌دکتر منوچهریان نمی‌شود)

۱۳ـ توضیح زود هنگام آقای یاسینی مدیر عامل شیشه آبگینه درمورد خدمات ایشان به صنعت شیشه سازی ایران..

۱٤ـ توضیح‌محمدعلی سمیعی استانداراسبق کرمانشاهان وخوزستان که نام او در کنار اسامی رضا شایگان و حمید موسویان بعنوان فراری های «چمدان وطنی» آمده بود .

۱۵ـ توضیح‌احمد خیامی در مورد واگذاری‌کلیه اموال منقول و غیرمنقول خود به‌کسی که بتواند ثابت کند ماجرای طلاق صد میلیون تومانی ونفقه ۷۵ هزار تومانی ایام عده مربوط به شخص او بوده است ..

۱٦ـ توضیح آگهی مانند ایران ناسیونال در پاسخ وکیلی که‌گفته بود مگراین پیکان چقدر تمام می‌شود که‌اینقدر گران می‌فروشند ؟!

۱۷ـ اظهارات یکی از نمایندگان علیه نیک پی‌شهردار سابق تهران و اینکه حتی از خراب کردن خانه های خارج از محدوده برسر ساکنان آن ابا نداشت ...

۱۸ـ توضیح سناتور نیکپی دراین زمینه که هرکاری که دردوران طولانی شهرداری خود کرد طبق موازین‌قانونی بوده است ...

۱۹ـ توضیح دکتر میمندی نژاد مدیر مجله رنگین کمان دررد اظهارات یک وکیل مجلس که‌منجربه توقیف شدن مجله و تعقیب‌او در دادگستری شد .

۲۰ـ توضیح شرکت «میوپار» راجع به‌رزازیان‌وارد کننده معروف میوه که متهم بسوء استفاده های کلان شد..

... وتوضیحات دیگری که یا از قلم افتاده و یابدست محفل‌نویس نرسیده که امیداست توضیحات از قلم افتاده‌و نیز توضیحات تازه توضیح دهندگان پیرامون توضیحات‌بالا هرچه زودتر بدست محفل نویس برسد ...

تنها سه‌تن از مسئولان بلندپایه گذشته که در شوراو سنا نامشان به‌بدی یادشده بود حریم سکوت را حفظ کرده‌اند.

اعلام‌جرم علیه دوتن از مسئولان پیشین تلویزیون

محفل‌نویس دیشب از ماجرای اعلام جرم یکی از تهیه کنندگان تلویزیونی علیه دوتن از مسئولان بلندپایه پیشین سازمان رادیو ـ تلویزیون ملی ایران اگاهی پیداکرد.

اعلام جرم کننده ، مسعود بهنود روزنامه نگار ،تهیه کننده و مجری برنامه «صفحه اول» تلویزیون ـ۲ است که علیه دکتر محمود جعفریان معاون سیاسی مستعفی و پرویز نیکخواه مدیر دفتر سابق مرکز خبر رادیو تلویزیون ملی اعلام جرم کرده است .

بهنود دراعلام جرم‌خود، جعفریان و نیکخواه را به «ایجاد محیط ارعاب و اختناق دررادیو ـ تلویزیون و ازارو ایذاء نویسندگان و برنامه سازان» متهم کرده است .

پتوآکریل‌مالی‌باف
زیبا ، گرم ، نرم ، بادوام
تلفن پخش ٥٢٦٤١٣

نیازمندیهای آموزشی
یکشنبه ها و چهارشنبه ها
در روزنامه اطلاعات
تلفن ۳۱۱۰۸۷ - ۳۱۱۲۲۷

نگاهها و کتابها
شنبه ها و پنجشنبه ها
در اطلاعات

سالی ۱۵ میلیارد ریال از کاهش مالیات حقوق عاید کارمندان میشود

دربی اعلام کاهش مالیات حقوق که بصورت اصلاحیه قانون مالیاتهای‌مستقیم دردست تهیه است امروز گفته شد با اجرای جدول تازه مالیات حقوق ، میزان دریافتی وزارت امور اقتصادی و دارائی ازاین مبلغ، حدود ۱۵ میلیارد ریال تقلیل خواهد یافت.

براساس بودجه سال ۱۳۵۷ کل کشور وصولی دولت از بابت مالیات‌حقوق‌در سال‌جاری ۵۰ میلیارد و۲۰٤ میلیون و ۸۰ هزار ریال پیش بینی شده است.

در لایحه اصلاحی قانون مالیاتها که از سوی وزارت امور اقتصادی و دارائی‌تدوین و تسلیم هیات دولت شد. است، میزان معافیت مالیاتی حقوق افزایش داده شده و در جدول نرخ مالیات حقوق نیز تجدید نظر بعمل آمده است.

بموجب این اصلاحیه حداقل حقوق بدون مالیات از ۱۲هزار ریال به بیست هزار ریال افزایش یافته است.

تغییر در میزان مالیات‌حقوق پس از تصویب مجلسین وطی مراحل قانونی بوزارت امور اقتصادی و دارائی ابلاغ‌میگردد تا در مورد حقوق بگیران و دریافت کنندگان دستمزد در سطح کشور بمورد اجراء درآید.

در حال حاضر از حداقل حقوق ۸درصد و در بعضی موارد تا ۲۵و۳۰ درصدمالیات کسر میشود.

این مالیات بصورت‌تصاعدی است و هرچه بمیزان حقوق ومزایای دریافتی کارمندان و کارگران افزوده شود مقدار مالیات نیز بهمان تعداد افزایش می‌یابد.

باتصویب این اصلاحیه ، کاهش مالیات حقوق صدها هزار کارمند وکارگر و بطور کلی دریافت کنندگان حقوق و دستمزد را شامل خواهد شد.

بعلاوه در مقررات تازه در صد مالیات حقوق متناسب با میزان حقوق افزایش خواهد داشت و مالیات حقوق به‌نسبت افزایش، بیشتر خواهد شد.

نحوه پرداخت وام مسکن بانک ملی تغییر کرد

نحوه پرداخت وام مسکن بانک ملی تغییر کرد و بر اساس طرح جدید، به‌متقاضیانی که تا اول مهر ماه‌به‌تقاضای وام آنها رسیدگی شده واحد مسکونی مورد نظر آنان نیز ارزیابی گردیده است طبق روال قبلی وام پرداخت‌خواهد شد.

آن دسته از متقاضیانی که قبلا تقاضای وام خودرا تسلیم کرده ند ولی هنوز نوبت رسیدگی به درخواست و ارزیابی واحد مسکونی مورد نظر آنان نرسیده است باید ۳۰ درصدازمبلغ وام‌درخواستی خودرا بصورت پس‌انداز برای مدت ۳ ماه نزدبانک ملی تادیه نمایند و بعداز این‌مدت وام مورد تقاضای‌آنها پرداخت خواهدشد.

اما آن دسته از متقاضیانی که از اول مهر ماه به بعد تقاضای وام تسلیم نمایندباید ۳۰ درصد از مبلغ کل وام درخواستی رابصورت پس‌انداز نزدبانک ملی تادیه نموده و بعداز ٦ماه وام مورد تقاضای آنان پرداخت خواهدشد.

سوءاستفاده کنندگان در توزیع اتومبیل تعقیب میشوند

رسیدگی‌بسوء استفاده‌هائی که برای ایجادبازار سیاه‌انواع اتومبیل ایرانی وخارجی ونیز مینی‌بوس واتوبوس طی چند سال اخیر شده است از سوی کمیسیون رسیدگی اتاق اصناف پایتخت شروع شد.

براساس‌این بررسیها،افرادی که موجب عدم فعالیت شرکت تعاونی اتحادیه نمایشگاهها شده‌اند تحت تعقیب قانونی قرار میگیرند .این‌اتحادیه چهار سال قبل تشکیل شده بود

چند تن از سهامداران‌شرکت تعاونی اتحادیه نمایشگاهها اظهار داشتند: این تعاونی به منظورجلوگیری‌ازسوء استفاده وایجاد بازار سیاه در امور توزیع وعرضه انواع وسائط نقلیه تشکیل شد، اما از آنجا که بواسطه فعالیت این تعاونی عده‌ای‌سودجو دیگرنمیتوانستند بازار سیاه این وسائل راایجاد کنند لذا چندتن از مسئولان سابق اتاق اصناف که چندی پیش برکنار شدند با فعل و انفعالاتی موجبات عدم فعالیت شرکت تعاونی‌اتحادیه نمایشگاه های اتومبیل را فراهم کردند.

چندتن از سهامداران این تعاونی میگویند: شرکت‌تعاونی به‌این منظور ایجاد شد تاقطب های تولید ومصرف باهم‌نزدیک ودست واسطه‌ها و دلالها کوتاه شود اما متاسفانه ازیک سو کارخانجات تولید کننده اتومبیل در ایران حاضر نشدند بااین تعاونی همکاری کنند و ترجیح دادند که فقط توسط نمایندگی‌هایشان اتومبیلهای خود را عرضه کنند و ازسوی دیگر مسئول‌برکنار شده‌سازمان تعاون اتاق اصناف پایتخت با همکاری چندتن دیگر بجای‌این که در جهت فعال کردن این تعاونی بکوشند به حمایت از واسطه‌ها پرداختند.

یک مقام مسئول در تعاونی نمایشگاه‌های اتومبیل درمورد سرمایه این تعاونی اظهار داشت: اگر مسئولان اجرائی مملکت ترتیبی فراهم کنند کهما بتوانیم اتومبیل‌های مورد نیاز اهالی پایتخت را از کانال تعاونی عرضه کنیم مسلما بازار سیاه کنونی از بین خواهد رفت. باید دانست که این تعاونی قادر است کلیه اتومبیل های مورد مصرف در پایتخت را نقدا از کارخانجات تولید کننده خریداری کند.

بذر گیاه‌معجزه‌آسای ایرانی در اختیار سازمان ملل متحد گذاشته‌شد

بذر گیاه «پاپاور براکتئاتم» از طرف ایران در اختیارسازمان ملل متحد گذارده شد . این گیاه محتوی ماده تئوئین است که در مصارف پزشکی میتواند جانشین تریاک بشود .

دکتر ایرج لاله‌زاری رئیس دانشکده داروسازی درگفتگوئی بااطلاعات‌گفت:بنا به‌درخواست سازمان ملل متحد بذر گیاه معجزه آسای «پاپاور براکتئاتم» از طرف ایران برای کشت در کشورهای مختلف، در اختیار این سازمان قرار گرفت. این گیاه که در دامنه‌های کوه‌البرز می‌روید حاوی ماده تئوئین میباشد، که میتوان از این‌ماده برای مصارف پزشکی استفاده کرد و ترتیبی داد تا این گیاه جانشین تریاک شود.

وی افزود: ماده فوق چند سال قبل بوسیله یک هیئت تحقیقاتی تحت نظر اینجانب کشف شد و این کشف بوسیله سازمان بهداشت جهانی‌بثبت رسید. از همان‌زمان گیاه‌مزبور مورد توجه سازمان ملل‌قرار گرفت وهم‌اکنون طبق گزارش های این سازمان با توزیع بذر آن در اکثر کشورهای جهان گیاه «پاپاورپراکته اتم» کشت میشود ومیزان کشت آن در سطح بین‌المللی‌قابل توجه‌است.

دکتر لاله‌زاری یادآور شد باآنکه این گیاه گرانبها بود‌و از نظر صادرات میتواند برای ایران سود ده ومفید باشد، معذالک هنوز اقدامات لازم در جهت توسعه کشت آن بعمل نیامده است و میزان کشت در حدود مصارف آزمایشگاهی وطبی برای موسسات تحقیقاتی است.

واگذاری اختیارات استخدامی به استانداری‌ها شروع شد

واگذاری اختیارات‌اداری و استخدامی وزارتخانه‌ها و موسسات دولتی‌به استانداریها شروع شد.

این اختیارات در اجرای تصمیمات گرفته‌شده درکنفرانس استانداران به استانداریها تفویض می‌شود.

مواردی که از این پس استانداری هاباتفویض‌اختیارات به آنها درمورد کارمندان‌شاغل در شهرستانها راسا عمل میکنند، بشرح زیر است :

مسائل رفاهی کارمندان ، ترفیع‌استحقاقی، استخدام‌کارمند جدید، صدور احکام، دادن آموزشهای قبل و ضمن‌خدمت بکارمندان، انتصاب کارمند ، صدور احکام بازنشستگی کارمندانی که بمرحله بازنشستگی رسیده‌اند،ارزشیابی کارمندان دولت درپایان هرسال ونیز تشکیل دادگاههای اداری برای رسیدگی بتخلفات کارمندان خاطی و تصمیمگیری در مورد نقل وانتقال کارمندان شهرستانها.

برای انجام مسائل اداری‌و استخدامی فوق در هریک از استانها باهمکاری سازمان‌امور اداری واستخدامی کشور واحدهای‌خدمات مدیریت‌تشکیل می‌شود.

هریک از این واحدها زیر نظر یک معاون استاندار انجام وظیفه خواهد کرد وسازمان امور اداری واستخدام کشور برای انجام هریک از موارد اداری واستخدامی که به‌استان ها واگذار می‌شود یک دستور العمل جداگانه تهیه و ارسال میکند.

دراین دستورالعمل‌هاوظایف واحدهای خدمات مدیریت‌کاملا تشریح می‌شود.

هیئت امناء دانشگاه سیستان و بلوچستان

هیئت امناء دانشگاه‌سیستان و بلوچستان دیروز با حضور دکتر هوشنگ نهاوندی وزیر علوم و آموزش عالی در محل تشکیل گردید.

وزیر علوم پس‌از خاتمه هیئت امناء از محل دانشگاه بازدید بعمل آوردو با کادر دانشگاه در مورد لایحه جدید صحبت کرد .

مبلمان مدرن دفتری
کلیه لوازم مهندسی و تحریر ـ ماشین های اداری
شرکت کوبل کالا تلفن: ۸۵۷۸٦۸

RENAULT
تعمیرگاه مجاز شماره ۱۳
شرکت کاردار
خیابان قزوین
خیابان مخصوص شماره ۱۱۹
فروش و انواع تعمیرات
مجهز به دستگاه‌های الکترونیکی
تنظیم موتور و میزان فرمان
دفتر تعمیرگاه ۵٤۱۷۷۰
دفتر فروش ۳۱٦٦٦۵
لوازم یدکی ۳۱۷۳۱۷

چیلر ـ سردخانه
تعمیرگاه مجاز کمپرسورهای
کوپلند
Copeland
Authorized Rebuilding Depot
جاده آبعلی ـ بیست متری سازمان آب
نبش شیدائی پنجم ـ پلاک ۲۰ ـ تلفن
٦۸۱۳۱۲
tel: 681312

بالابر ساختمانی بنا
بنزینی ـ برقی
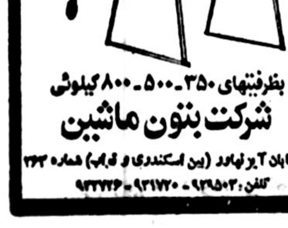
بظرفیتهای ۳۵۰ـ۵۰۰ـ۸۰۰ کیلوئی
شرکت بتون ماشین
خیابان آیزنهاور (بین اسکندری و اوس) شماره ۳٦۳
تلفن ۹۳۹۵۰۳ـ۹۳۱۷۷۰ـ۹۳۲۳۲٦

دانشگاه ملی ایران

آگهی ثبت نام وانتخاب واحد دانشجویان

ثبت‌نام و انتخاب واحددانشجویان در دانشکده های مختلف دانشگاه ملی‌ایران و بترتیب زیرانجام میگردد :

دانشکده ادبیات و علوم انسانی:
روز های ۱۰ و ۱۱ مهر ماه — دانشجویان دوره روزانه از ساعت۹تا ۱۲ صبح
دانشجویان دوره شبانه از ساعت ۲ تا٦ بعد از ظهر

دانشکده پزشکی :
هشتم تا دهم مهرماه — کلیه دانشجویان دانشکده وسال اول

دانشکده جامع‌انفورماتیک‌ومدیریت:
روز های هشتم و نهم مهر ماه — دانشجویان دوره روزانه از ساعت ۹ تا۱۲ صبح
دانشجویان دوره شبانه از ساعت ۳ تا ٦بعد از ظهر

دانشکده حقوق :
شنبه ۸ مهر ماه — سال اول‌ازساعت ۱۲ـ ۵ر۸و ٤ـ۲ برای‌دوره روزانه و ۸ـ۵ برای دوره شبانه
یکشنبه ۹ مهر ماه — سال چهارم و پنجم از ساعت ۱۲ـ۵ر۸و ٤ـ۲ برای دوره روزانه و ۸ـ۵ برای دوره شبانه
دوشنبه ۱۰ مهر ماه — سال سوم از ساعت ۱۲ـ۵ر۸و ٤ـ۲ برای دوره روزانه ۸ـ۵برای دوره شبانه
سه‌شنبه ۱۱ مهر ماه — سال دوم از ساعت ۱۲ـ۵ر۸ و ٤ـ۲ برای دوره روزانه ۸ـ۵ برای دوره شبانه
چهارشنبه ۱۲ مهر ماه — دانشجویان موسسه عالی ثبت‌و فوق‌لیسانس ۸ـ۵

دانشکده دندانپزشکی :
هشتم و نهم مهر ماه — سال اول از ساعت ۱۲ـ۸

دانشکده علوم اقتصادی وسیاسی
روز های هشتم و نهم مهر ماه — برای دانشجویان سال‌اول رشته های‌اقتصاد ـ علوم سیاسی

دانشکده علوم زمین :
شنبه ۸ و یکشنبه۹ — کلیه دانشجویان دانشکده‌وسال اول‌روزانه وشبانه

دانشکده علوم تربیتی‌وروانشناسی:
دوشنبه ۱۰ مهر ماه — فوق لیسانس علوم تربیتی از ساعت۱۲ـ۹ و ۱۹ـ۱٤
سه‌شنبه ۱۱ مهر ماه — کلیه سال های دوره لیسانس علوم تربیتی‌و روانشناسی ۱۲ـ۹و ۱۹ـ۱٤
چهارشنبه ۱۲ مهرماه — کلیه سال های دوره لیسانس علوم تربیتی‌و روانشناسی ۱۲ـ۹ و۱۹ـ۱٤

دانشکده علوم :
شنبه ۸ مهرماه — سال پنجم و ششم از ساعت ۱۲ـ۹ و٤ـ۲ برای دوره روزانه و ۱۹ـ۱٦ برای دوره شبانه
یکشنبه ۹ مهر ماه — سال چهارم از ساعت۱۲ـ۹و ٤ـ۲ برای‌دوره روزانه و ۱۹ـ۱٦ برای دوره شبانه
دوشنبه ۱۰ مهر ماه — سال سوم از ساعت ۱۲ـ۹و ٤ـ۲ برای دوره‌روزانه ۱۹ـ۱٦برای دوره شبانه
سه‌شنبه ۱۱ مهر ماه — سال دوم از ساعت ۱۲ـ۹و ٤ـ۲ برای‌دوره روزانه و ۱۹ـ۱٦ برای دوره شبانه
چهارشنبه ۱۲ مهر ماه — سال اول از ساعت ۱۲ـ۹و ٤ـ۲ برای‌دوره روزانه و ۱۹ـ۱٦ برای‌دورهشبانه

دانشکده معماری و شهرسازی:
هشتم تا دهم مهر ماه — کلیه دانشجویان دانشکده و سال اول

مدارک لازم جهت ثبت‌نام‌دانشجویان‌اول :
۱ـ معرفی نامه امور آموزشی‌دانشگاه ملی
۲ـ ۱۲ قطعه عکس
۳ـ ۳برگ فتوکپی شناسنامه
٤ـفتوکپی برگ پایان خدمت یا معافی (برای سال اول شبانه و فوق لیسانس).
۵ـ فیش مبلغ یکهزار ریال بابت حق‌ورزش به حساب شماره ۱۰۰۳ بانک ملی ایران شعبه دانشگاه ملی ایران
٦ـ فتوکپی دیپلم متوسطه
۷ـ مبلغ یکهزارریال و دیعه‌آزمایشگاهی برای دانشجویان دانشکده علوم ودانشکده پزشکی به حساب ۱۰۰۳ بانک ملی ایران ـ شعبه دانشگاه ملی ایران
۸ـ مبلغ ده هزار ریال و دیعه آزمایشگاهی برای دانشجویان دانشکده دندانپزشکی به حساب ۱۰۰۳ بانک ملی ایران‌ـ شعبه‌دانشگاه ملی ایران

توضیح :
ودیعه آزمایشگاهی دانشکده های‌علوم وپزشکی برای یک سال بوده‌و ودیعه آزمایشگاهی دانشکده دندانپزشکی برای‌شش‌سال تحصیل در دانشکده‌میباشد .ودرصورتی هیچگونه خسارتی به وسائل آزمایشگاهی وارد نشود مبلغ فوق‌الذکر مستردمیگردد.

دانشگاه ملی ایران

آ ـ۱۵۷۹۰۰

دخالت خاندان سلطنتی در امور دولتی و اقتصادی ممنوع شد

دکتر علیقلی اردلان وزیر جدید دربارشاهنشاهی صبح امروز پس از شرفیابی به حضور شاهنشاه آریامهر آئیننامه رفتار اعضای‌خاندان شاهنشاهی را اعلام داشت:

وزیر دربار پس ازمعرفی بحضور شاهنشاه ضمن یک مصاحبه‌مطبوعاتی گفت: امروز افتخار بزرگی‌نصیبم شده است که مشمول‌مراحم شاهنشاه گردیدم و ازسوی معظمله بسمت وزیر دربار شاهنشاهی خدمت خواهم کرد.

خوشحالم خدمات من در طول خدمت طولانی‌ام که با صمیمیت و صداقت و درستی و احساس مسئولیت انجام داده‌ام موجبات رضایت شاهنشاه را فراهم کرده و این‌انتصاب بفرمان معظمله نشانه‌رضایت شاهنشاه ازخدمات گذشته‌ام میباشد. اطمینان میدهم که همان رویه‌ای را که درطول خدمت گذشته داشته‌ام ودر کارهایم رعایت کرده‌ام ادامه دهم و مثل همیشه خدا را ناظر اعمال خود میدانم.

من در کارهایم خدای بزرگ، دیانت، صداقت، وطنپرستی، شاهدوستی‌و ایمان به قانون اساسی و رعایت مقررات را در نظر داشته و خواهم داشت.

وزیر دربار سپس ضمن اشاره به‌آئیننامه‌رفتاراعضای خاندان شاهنشاهی گفت: همانطور که استحضاردارید مقتضای اراده مبارک شاهنشاه آریامهر پیوسته معطوف باین امر بوده‌است که رفتار و کردار اعضای خاندان‌شاهنشاهی ازهرجهت منزه و پاک باشد.

بهمین سبب مقررفرمودند آئین‌نامه‌ای بنام (آئین‌نامه رفتار اعضای خاندان شاهنشاهی) در ۲۰ ماده تدوین گردید و پس از تصویب در تاریخ ۳ خرداد ۱۳۵۷ به یکایک اعضای خاندان شاهنشاهی ابلاغ شد.

من امروز به امر مبارک شاهانه درباره این آئین‌نامه توضیحاتی در دسترس‌افکار عمومی می‌گذارم.

مقدمتا باید یادآور شوم که در تدوین این آئین‌نامه حداعلای دقت و باریک‌بینی بکار رفته‌و تمام جزئیاتی که ممکن است عدم توجه‌به آن مغایر شان خاندان شاهنشاهی‌باشد پیش‌بینی و ذکر شده است و البته قید این ریزه‌کاریها دلیل برآن نیست که کلیه مواردی که در آئین‌نامه ذکرشده وجود داشته است بلکه برای‌تامین نیات عالیه شاهنشاه‌است که میل دارندبستگان شاهنشاهی رفتارشان نمونه باشد.

اساس این ضوابط که در ماده دوم آئین‌نامه تصریح شده خودداری از هر نوع اقدام و عملی‌است که‌مخالف باشئون اعضای خاندان شاهنشاهی باشد.

ماده دیگر هر نوع‌توصیه واعمال نفوذ نزد مقامات عمومی برای نفع خود یا اشخاص دیگررا بکلی‌ممنوع میدارد.

براساس سایر مواد این آئین‌نامه هرگونه دخالت، معامله، مشارکت بطور مستقیم یا غیر مستقیم در اموریکه مرتبط با دولت و موسسات عمومی و یاشرکت های‌داخلی وخارجی‌که‌طرف معامله با دولت باشد و یا ارتباط با اراضی و اموال متعلق به دولت داشته باشد و یا قبول سمت در هیئتهای مدیره شرکتها و موسسات بانکی و بهمه بهر صورت‌و شکلی منع گردیده است.

توضیحا لازم می‌دانم اضافه بکنم که این آئین‌نامه برای اجرا ابلاغ شد و دربار شاهنشاهی به امر مبارک شاهانه مکلف به نظارت‌دقیق در اجرای یکایک مواد آن است.

موضوع دوم که ضروری می‌دانم‌دراینجا اعلام کنم‌این است که‌امر مبارک‌شاهنشاه آریامهر شرفصدور یافته‌است که هیاتی مرکب ازنمایندگان دربار شاهنشاهی و نخست وزیری مامور شوندتادرعرض دو ماه بررسی لازم‌درمورد وضع یکایک سازمان ها ـ جمعیت‌ها ـ شوراها ـ هیئت های‌امنا ـ بنیادهاو موسسات مشابه‌که‌تحت ریاست ـ نیابت ریاست و یا زیرنظر اعضای خاندان شاهنشاهی قراردارد بعمل آورد. و آنچه‌ازوظائف وتکالیفی که مربوط‌بدستگاه های اجرائی دولت است و در طول زمان بهر مناسبتی باین سازمان‌ها محول شده مسلم و معین کنند وپس از تهیه گزارش و تصویب‌آن کلیه‌این وظایف بهوزارتخانه ها و سازمان های مسئول منتقل گردد.

با صدور این او امر، دربار شاهنشاهی بلافاصله‌بادولت تماس خواهدگرفت وترتیب انتخاب هیات وتعیین تکلیف انتقال این سازمان ها رادر مدت مقرر خواهد داد.

تغییرات در تشکیلات و سازمان

وزیر دربار شاهنشاهی در مورد امور تشکیلاتی و سازماندهی جدید وزارت‌دربار شاهنشاهی گفت:

این وزارت نیز مثل همه وزارتخانه ها باید خود را از لحاظ گوناگون در حد نیاز آماده و مجهز کند و مسلم است افزونی کادر و وسائل مثل هر تورمی موجب سستی، کندی و کمی کار میشود.

امروز هم وزارت دربار شاهنشاهی مواجها این‌مسئله است که ناگزیر در رفع آن برخواهد آمد.

امروز دستور شاهنشاه تاکید براین دارد که دستگاه وزارت دربار شاهنشاهی سازمانی مناسب با احتیاجات ضروری خود فراهم کند.

وزیر دربار سپس اضافه کرد: بهمین مناسبت معاونین محترم وزارت دربار همگان برای بازگداشتن‌دست اینجانب استعفا دادند تا در حد ضرور انتصابات جدید انجام گیرد.

وزیر دربار سپس با تاکید براین مسئله که‌این تجدیدنظره هرگز جز انجام دادن وانجام گرفتن بهتر کارها مفهومی دیگر در برندارد و بمعنای بیکار کردن افراد یا اعضاء نیست، بلکه از افرادکارآمد در محل های دیگر استفاده خواهد شد.

وی درپایان گفت: بزودی معاونین جدید دربار که در نهایت حداقل‌خواهد بودظرف سه یا چهار روز آینده معرفی خواهد شد.

علی قلی اردلان

علیقلی اردلان وزیر دربارشد

بفرمان شاهنشاه آریامهر آقای دکتر علیقلی اردلان بسمت‌وزیر دربارشاهنشاهی منصوب شد.

آقای اردلان صبح‌امروز پس از شرفیابی به پیشگاه شاهنشاه آریامهر در وزارت دربار شاهنشاهی حضور یافت و مشغول کار گردید.

دکتر علیقلی اردلان که از زمره سیاستمداران قدیمی است در حدود ۸۰ سال سن و بیش از ۵۰ سال سابقه خدمات دولتی دارد و وی تحصیلات عالیه خود را در دانشگاه برلن بپایان رسانیده‌و باخذدرجه دکتری‌نائل آمده است.

دکتر علیقلی اردلان وزیر جدیددربارشاهنشاهی‌تاکنون سمت های کاردار سفارت ایران درآلمان‌کاردارسفارت ایران در فرانسه کاردار سفارت ایران در ترکیه و همچنین نمایندگی ایران را بهنگام احقاق حق مسئله‌نفت در سازمان ملل برعهده داشته و پس از آن وزیر صنایع و معادن و وزیر امور خارجه ایران بوده است و آخرین‌سمت‌های‌وی سفیرکبیر دولت شاهنشاهی ایران در شوروی، سفیر کبیر دولت شاهنشاهی‌ایران در آمریکا و سفیرکبیر دولت شاهنشاهی ایران در آلمان غربی بوده‌است و وی‌همچنین مدتی نیز ریاست مدرسه عالی علوم‌ارتباطات‌رابرعهده داشته است.

تلاشهای تازه برای یافتن امام موسی صدر

تهران ـ یونایتدپرس ـ تلاش‌های روحانیون برای یافتن رد پا یا اثری از امام موسی‌صدر، پیشوای‌مذهبی شیعیان‌لبنان تاکنون‌بی‌نتیجه مانده است و این مطلب روز دوشنبه از طرف‌منابع روحانیون مورد تائید قرار گرفته.

امام موسی صدر که ۵۲ سال دارد ماه گذشته هنگامی که از لیبی دیدن میکرد ناپدید شده است. روحانیون سرهنگ معمر قذافی رهبر رژیم لیبی را مسئول ناپدید شدن امام صدر دانسته و او را متهم کرده‌اند که صدر را در تریپولی پایتخت لیبی‌زندانی کرده است.

منابع نزدیک به دولت‌در تهران اظهار داشته‌اند که برای آنها عجیب است که امام موسی صدر بین همه کشورها، فقط در لیبی‌ناپدید شود.

همین‌منابع اضافه‌کرده‌اند که اگر صدر واقعا دردست قذافی اسیر شده باشدجالب توجه خواهد بود که رهبر لیبی باپیشوای شیعیان‌لبنانی چه خواهد کرد.

تهران ـ یونایتدپرس ـ بمنظور تحقیق درباره سرنوشت امام موسی صدر رهبر شیعیان لبنان دیروز یک هیات سه نفری ازجامعه روحانیت قدرتمند شیعه ایران،تهران‌را بسوی‌دمشق ترک کرد.

یک سخنگوی مذهبی ضمن اعلام مطلب فوق گفت این هیات مصمم است با حافظ اسد رئیس جمهور سوریه ملاقات کند و سپس بقصدجلب‌مداخله ملک‌حسین درمورد ناپدیدشدن امام موسی صدر به امان برود.

این سخنگو افزود با وجود آنکه‌جامعه روحانیت ایران در مورد امام موسی صدر از سوریه، لبنان، الجزایر و اردن توضیحاتی خواسته است، اما هیچیک از این کشورها پاسخ‌مثبتی به این تقاضاها نداده‌اند.

اعضای این هیات که شیخ عبدالقاسم روحانی، حاج سید فاضل میلانی و شیخ عبدالحسن اسدی هستند از سوی آیت‌اله سید عبداله شیرازی برگزیده شدند.

خبرهای پراکنده حاکی‌از آن است که‌امام موسی‌صدر در یکی اززندانهای طرابلس حبس‌شده‌است وروحانیون معمر قذافی رهبر لیبی را متهم به دخالت در ناپدید شدن امام موسی صدر کرده‌اند.

منابع نزدیک به حکومت ایران گفتند مایه شگفتی‌است که امام موسی صدر درلیبی ناپدید میشود. یک منبع گفت جالب‌است بدانیم‌قذافی میخواهد باامام موسی‌صدر چه کند.

خبرهای کوتاه

تلگرامهای تسلیت

تهران خبرگزاری پارس ـ در ادامه ارسال‌تلگرام‌های همدردی سران و رهبران کشورهای مختلف جهان بپیشگاه ملوکانه امروز نیز تلگرام هائی بتهران مخابره شد. در این تلگرام ها حضرت‌رئیس‌جمهور دمکراتیک سودان، حضرت‌رئیس‌جمهوری ورئیس شورای‌انقلاب الجزایر حضرت رئیس جمهوری دمکراتیک سومالی، حضرت رئیس کشور و رئیس شورای نظامی جمهوری‌غنا و علیاحضرت ملکه لسوتو ضمن ابرازتاسف از زلزله مرگبار طبس ـ این رویداد ویرانگر و کشنده را به پیشگاه شاهنشاه اریامهرتسلیت گفته‌اند.

رسیدگی به تقاضا های کارگران

وزارت کار و اموراجتماعی امروز اعلام کرد: در پی ارسال خواسته هاو شکایات و پیشنهادات کارگران‌کشور به‌وزارت کارو اموراجتماعی بدستور کاظم ودیعی وزیر کار کمیته ویژه‌ای به درخواست های کارگران رسیدگی خواهد کرد و با اعزام ماموران ذیصلاح در سطح مشاوران و مدیران‌کل به نقاط مختلف مملکت خواسته‌هاو شکایات‌کارگران رابدقت موردبررسی قرار میدهد. در اجرای همین امرصبح امروز نیز بدستور وزیر کار هیئتی از مقامات وزارتخانه برای رسیدگی‌به خواسته های کارگران به استان خوزستان (اهواز) عزیمت کرد.

کمک نیروی‌زمینی

هواپیمائی نیروی زمینی شاهنشاهی همچنان به فعالیت کمک رسانی خود ادامه‌میدهد روابط عمومی نیروی زمینی شاهنشاهی اطلاع داد یکتیم تجسس و نجات مرکب از۱۹ نفر پرسنل آموزش دیده بادو فروند هلیکوپتر شنوک، توسط هواپیمائی نیروی زمینی شاهنشاهی جهت کمک و مردم یاری بمنطقه طبس اعزام گردیدند.

مدیرکل اوقاف اصفهان

محمود زاهدی مدیر کل سازمان اوقاف اصفهان از سمت خود مستعفی شد و بجای وی رفیعی به سرپرستی اوقاف‌اصفهان منصوب‌گردید.

پیام شادباش

ازجانب اعلیحضرت همایون شاهنشاه آریامهر بمناسبت سالگرد جشن ملی‌جمهوری عربی یمن پیام شادباشی به حضرت رئیس جمهوری‌ان کشور مخابره شد.

رئیس هیات‌مدیره بانک توسعه صنعتی‌و معدنی

هیات مدیره بانک توسعه صنعتی و معدنی ایران در یک نشست فوق‌العاده، آقای مهدی سمیعی نایب رئیس هیات‌مدیره‌بانک مذکور را بسمت رئیس هیات مدیره و سعید هدایت عضو هیات مدیره را بسمت نایب رئیس هیات مدیره انتخاب کرد.

این تغییرات‌درپی‌انتصاب رئیس هیات مدیره بانک توسعه صنعتی به یک مقام مسئول دولتی‌صورت‌گرفت.

انتخاب شدگان تا آخر خردادماه سال آینده وظایف قانونی خودراانجام‌خواهند داد و در آن تاریخ‌انتخابات مجدد ،انجام خواهد گرفت.

هیات‌مدیره بانک توسعه صنعتی و معدنی ایران مرکب از یازده نفر است ومدیریت عامل بانک راآقای‌ابو القاسم خردجو که سالهاست این سمت را بعهده دارد و از مدیران معروف بانک، کشور میباشد عهده‌دار است.

برنده جایزه پهلوی

امارات متحده عرب دیروز برنده جایزه محمد رضا پهلوی کهسالی یکبار برای تجلیل از فعالیت های معطوف بمبارزه با بیسوادی اکابر دادهمیشود شناخته شد.

این جایزه در پاریس از طرف دبیر کل سازمان‌فرهنگی و آموزشی و پرورشی و تربیتی سازمان ملل (یونسکو) به نماینده امارات متحده عرب تسلیم شده است.

انتصابات

از سوی شهردار تهران کمال‌الدین میرمیرانی بسمت مدیر کل‌املاک شهرداری‌تهران منصوب شد.

میر میرانی‌قبلا سمت‌مشاور شهردار را در شهرداری‌تهران برعهده داشته است.

سخنان سفیر جمهوری عربی یمن درباره کنفرانس کمپ دیوید

احمد الشجنی سفیرجمهوری عربی‌یمن دردربار شاهنشاهی بمناسبت روز ملی کشورش در مصاحبه‌ای با خبرگزاری پارس روابط دوستانه و برادرانه دوکشور ایران و جمهوری عربی‌یمن را خوب توصیف کرد و یادآور شد که ما خواهان گسترش‌بیشتر این روابط بخصوص در زمینه اقتصادی ـ فنی و فرهنگی هستیم و بهترین کوشش خود را نیز در این مورد بکار میبریم. آقای الشجنی اضافه‌کرد دوکشور سرگرم بررسی و مطالعه دو موافقتنامه بازرگانی و فرهنگی هستندو انتظاردارند تا پایان سال جاری مسیحی بامضاء برسند.

سفیر جمهوری یمن‌درباره نتایج کنفرانس کمپ دیوید گفت:

کشور های عربی یک مسئله مشترک و اساسی در فلسطین و سینادارند و آنچه که از کمپ‌دیوید صادر شده است این مسئله اساسی را نادیده گرفته و در سطح‌ـ نرمشی‌که‌طرف مصری‌ازخود نشان داد نبوده است.

خواستهای استادان بازنشسته سالهای ۴۷ و۴۸ دانشگاه تهران

۱۳۴نفر از کادر آموزشی دانشگاه تهران که در زمان تصدی دورئیس دانشگاه ظرف سال های ۴۷ تا۴۹ بازنشسته شدند چندین‌روز قبل ازمدیریت دانشگاه خواستندکه بکارخود بازگردیدند خواسته آنان چند روزقبل‌دراین‌روزنامه‌منعکس‌شد وگفته میشود عده‌ای از کادر فعلی دانشگاه‌تهران‌نیز بحمایت از آنها ملاقات هائی با مدیران دانشگاه تهران نموده‌اند تا به وضع‌استادان‌بازنشسته‌رسیدگی شود.

اعتراض به سانسور سریال «سفرهای دور و دراز...»

«نادر ابراهیمی» نویسنده وکارگردان سریال‌تلویزیونی «سفرهای دور ودراز هامی و کامی» به سانسور بخشی از این سریال که در بیست ودوم شهریور ماه گذشته صورت گرفت، اعتراض کرد. ابراهیمی‌در نامه‌ای که‌بهمین مناسبت به مدیر تلویزیون۲ نوشته و رونوشت آنرا به روزنامه اطلاعات فرستاده، خاطرنشان کرده است:

«سفرهای دورودراز...» چنان گرفتار سانسور شده بودکه‌تمام مفاهیم اعتباراتش را ازدست داده بود وحتی عکس مفاهیم خودرا نیزبیان می‌کرد.

من‌باسانسورچی‌ها قرارداد نبسته‌ام و شرایط آنها را نپذیرفته‌ام، بنابراین اعتراض شدید خود را نسبت به سانسور «سفرها...» اعلام می کنم.

صندوق تامین اجتماعی از:

بقیه ازصفحه ۲۵

براساس مقررات جدید کسانی که دفترچه بیمه‌تامین خدمات درمانی دارندبهنگام بیماری می توانند به هر بیمارستان ویامرکز درمانی که مورد اعتماد و تمایل آنهاست مراجعه کنندوتحت نظر هر جراح یا پزشک به درمان بپردازند.

به‌هنگام ترک بیمارستان، چنانچه بیمار بیمه‌شده تحت ضوابط‌تامین خدمات‌درمانی معالجه شده باشد فقط ۱۰٪ درصد مخارج درمان اعم از عمل جراحی، حق‌العلاج‌نرخ اتاق عمل و بیهوشی، نرخ اتاق ۳ تخته را خواهد پرداخت ولی درصورتی که بیمار بیمه شده بجای اتاق ۳ تخته از اتاق خصوصی استفاده کرده باشد وجراح‌و معالج او نرخ تعرفه خدمات درمانی را قبول نداشته‌باشد بیمارستان مبلغی راکه برابر تعرفه خدمات درمانی است از صورت مخارج بیمار کم کرده و از بیمه دریافت می کند. بقیه مبلغ ازخودبیمار دریافت می‌شود یک پزشک غیر طرف قرارداد باسازمان تامین خدمات درمانی دراین مورد گفت: بشرطی‌که‌پزشک قبول کند مابه‌التفاوت حق‌العلاج را از بیمار بگیرد، می‌تواند طبق تعرفه بیمه حق‌العمل با ویزیت بیمار را از بیمه دریافت کند. ولی‌در صورتی که پزشک قبلا این توافق را نکرده باشد بیمار نمی تواند حق‌السهم بیمه‌را از حق‌العلاج پزشک کم کند ولی بنظر من ۹۹ درصداطبا برای خاطر کمک به‌بیماران خود در آینده حق‌السهم‌بیمه رااز صورتحساب یاویزیت خود کم خواهند کرد.

علت خاموشی قسمت وسیعی از تهران

از ساعت ۸ صبح امروزبرق مناطق وسیعی از خیابان‌های مرکزی‌تهران‌قطع‌شد.بدنبال‌این خاموشی یک مقام برق‌تهران گفت: خاموشی امروزصبح بعلت اتصال‌سیم‌های داخلی پست ۶۳ هزار کیلو واتی خیابان ورزش‌درسطح‌شمالی پارک شهرروی دادوطولانی شدن مدت تعمیر و مرمت‌از دراثرسنگینی ترافیک‌خیابان ها بود.

یک مقام مسئول برق‌تهران دراین مورد توضیح داد: صبح امروزازپست ۶۳هزار کیلو واتی پارک شهر به قسمت حوادث برق تهران اعلام شد که‌در محل‌این‌پست آتش سوزی‌رخ داده‌است.

با اعلام این آتش سوزی ماموران آتش‌نشانی به‌پست ۶۳ هزار کیلو واتی مذکور اعزام شدند اطفای حریق‌پس از ساعتی پایان پذیرفت و مهندسین و کارشناسان برق تهران تعمیروتعویض‌قطعات سوخته پست ۶۳ هزار کیلو واتی را آغاز کردند.

کار تعمیر و رفع نقص‌پیش از ظهر امروز باتمام رسید و برق جریان یافت.

خبرنگار اطلاعات مینویسد محدوده خاموشی امروز خیابان های سی متری،خیام، میدان سپه و میدان فردوسی بود که در نتیجه موسسه اطلاعات هم‌نزدیک به‌۲ساعت برق نداشت.

در مدتی که خیابان‌ها و مناطق فوق‌برق‌نداشت چراغ های راهنمائی از کار افتاد وباعث فشار ترافیک در این خیابان‌ها شد.

محاصره خانه حضرت آیت‌الله‌العظمی خمینی پایان یافت

تهران ـ یونایتدپرس ـ نیروهای دولتی عراق روز یکشنبه خانه آیت‌الله‌العظمی‌خمینی‌رهبر روحانی را در نجف واقع در مرکز عراق محاصره کردند ولی قوای عراقی پس‌از آنکه با اعتراضات‌سخت‌روحانیون‌شیعه ایران روبرو شدنداطراف خانه راترک گفتند.

آیت‌الله خمینی که ۸۰ سال دارد از ۱۶ سال پیش تاکنون درعراق بسر می‌برند.

بطوریکه منابع سیاسی‌اظهار داشته‌اند منزل آیت‌الله‌العظمی خمینی در نجف که شهری دانشگاهی و از مراکز اماکن مقدس شیعیان است، صبح زود روز یکشنبه به محاصره نیروهای عراقی درآمد، بدون آنکه معلوم باشدکه چه‌انگیزه‌ای برای اینکاروجود داشته‌است.

اما مقامات عراقی بعدا در همان روز نیروهایشان را از اطراف خانه برگرداندند و توضیح دادندکه عمل قبلی‌آنها، یعنی محاصره خانه آیت‌الله ـ العظمی خمینی نتیجه پاره‌ای‌از سوء تفاهمات بوده است.

از مشهد حضرت آیت‌الله ـ العظمی سید عبدالله شیرازی که یکی ازدیگرروحانیون برجسته شیعه است درهمان‌روز یکشنبه تلگرافی برای احمد حسن‌البکر رئیس جمهوری عراق فرستاده و تقاضا کردکه نیروهای‌ارتش عراق بلافاصله از اطراف منزل آیت‌الله‌العظمی‌خمینی‌فراخوانده شوند.

مداخله رهبران

تهران خبرگزاری فرانسه: منزل حضرت آیت‌الله‌العظمی خمینی‌رهبر شیعیان جهان‌توسط نیروهای امنیتی‌عراق محاصره شد. این محاصره که‌چندساعت بطول انجامید ظاهرا پس از مداخله رهبران کشورهای عضو جبهه‌پایداری‌که دردمشق گرد آمده بودند پایان گرفت. در نجف گفته شد که‌مقامات عراقی رسما ازرهبر سالخورده شیعیان عذرخواهی کرده و عمل مذکور را ناشی از سوء تفاهم دانسته‌اند.

حضرت آیت‌الله‌العظمی گلپایگانی بستری نشده‌اند

حال حضرت آیت‌الله العظمی حاج سید محمدرضا گلپایگانی که در پی کشته شدن فرزندشان در حادثه‌راه یزد ـ طبس ـ دچارناراحتی شده بودند بحمدالله روبه بهبود است.

در خبری که دیروز چاپ شد، نوشته شده‌بود که ایشان در بیمارستان بستری شده‌اند، با پوزش از خوانندگان‌گرامی‌اراشتباهی که روی‌داده‌است،بدینوسیله توضیح داده میشود که حضرت آیت‌الله العظمی گلپایگانی، در منزل‌بسر میبرند.

نامه مهندس حسیبی درباره تفکیک حساب کمک ها

اداره محترم روزنامه اطلاعات

نظربه‌اینکه مقتضی استکه وجوه ریختشده بحساب‌بانک صادرات بازار تحریر (شعبه ۱۰۱۹) طبق نظر کمک کنندگان بمصرف برسد تقاضا دارد پیرو اطلاعیه مورخه ۳۰ شهریور مراتب زیر با درج در آن‌جریده بهاطلاع عموم برسد:

حساب ۱۰۱۰ بانک صادرات شعبه شماره ۱۰۱۹ به شهدای ۱۷ شهریور تخصیص دادهشده حساب شماره ۱۰۳۰ همان‌شعبه برای کمک بزلزله زدگان طبس افتتاح گردیده است. از کمک کنندگان محترمی که قصدشان این بوده که وجه ریخته شده به حساب‌شماره ۱۰۱۰ منحصرا بمصرف کمک بزلزله‌زدگان طبس برسد و قبلا وجوه خودرابه حساب شماره ۱۰۱۰ ریخته‌اند تقاضا میشود با ارسال قبض دریافتی خود به آدرس این جانب انتقال‌آن‌وجوه بحساب ۱۰۳۰ را امکان پذیر فرمایند.

قلهک ـ کوچه مدرسه ها ـ پلاک ۴۷

مهندس کاظم حسیبی

بررسی مشکلات بیمه شغلی کارگران اصناف

بعد از ظهر دیروز جلسه سندیکا های صنف های‌مختلف تهران درمحل سازمان‌کارگران ایران تشکیل شد.

در این جلسه مسایل نارسائی ها و مشکلات مختلف کارگران صنوف‌مطرح ومورد بررسی قرار گرفت.

جعفر نماینده رئیس اتحادیه سندیکا های کارگران خبازی های استان مرکزی در مورد مشکلات کارگران صنوف مختلف کشور گفت:

کارگران صنوف نیمی از کارگران کشور را تشکیل می‌دهند و از اولین پایه گذاران تشکیلات منظم کارگری مملکت هستند ولی‌متاسفانه ازمزایائی که کارگران بخش صنعت از آن استفاده میکنند بی‌بهره‌اند، زیرا از سود سهام منتفع نیستند و از خرید سهام مالکیت واحد های تولیدی و صنعتی نیز محرومند، این دسته از کارگران که فقط در تهران حدود ۵۰۰ هزار نفر هستند در مورد برخورداری از قانون کار و بیمه های اجتماعی گرفتار نابسامانی ها و نارسائی هائی میباشند و حتی گروهی ازآنان به‌اقتضای شغلشان روز جمعه هم‌تعطیلی ندارند. دراین میان بعضی از کارفرمایان صنوف هم خود را در مورد افزایش دستمزد و تامین بیمه و نیز درخواست های قانونی و منطقی آنها موظف نمیدانند.

پس از آن رئیس سازمان کارگران گفت: کارگران‌صنوف باید دارای تشکیلات منظم کارگری شوند و در کلیه قسمت هائی که مشمول قانون تاسیس سندیکاست، سندیکا بوجود آورده و از طریق‌آن در ارتباط مستقیم ودائمی‌با سازمان کارگران ایران باشند تا پس از طرح مشکلات و نارسائی ها اقدام مقتضی در رفع آن بعمل آید.

وی در پایان افزود: همه مشکلات این دسته ازکارگران مورد بررسی قرار خواهد گرفت و درآینده نزدیک‌مشکل بیمه شغلی و نیز مشکل استمرار شغلی برای آنان وجود نخواهد داشت.

کاهش مجدد نرخ طلا

قیمت طلای‌شمش‌دربانک ملی ایران امروز نیزکیلوئی ۳ هزار ریال کاهش یافت و به ۵۲۸ هزار ریال رسید.

امروز در بورس هنگ‌کنگ نیز قیمت طلا مجددا اونسی ۱ر۳۰ دلار کاهش یافت و هر اونس ۲۱۷ر۲۰ دلار مورد معامله قرار گرفت.

قیمت طلا در دو روز اخیر در بانک‌ملی‌ایران کیلوئی پنج هزارریال‌کاهش یافته است.

همچنین امروز بدنبال سقوط ارزش دلار دربازار های پولی بین‌المللی نرخ چند ارز خارجی‌دربانک‌های کشور بشرح زیر افزایش یافت.

فرانک سویس ۴۵ دینار، لیره انگلیس ۴۰ دینار، یکصد فرانک بلژیک ۷۰ دینار، یکصد ین ژاپن ۱۰ دینار، مارک آلمان فدرال، یکصد لیرایتالیا، کورن سوئد، دانمارک و نروژ هر کدام ۵ دینار.

انتخابات کانون وکلا

دیروز جلسه هیئت مدیره کانون وکلای دادگستری تشکیل شد و اعضاء دادگاه های‌انتظامی‌و اداره معاضدت قضائی و نمایندگان مجمع عمومی صندوق بازنشستگی کانون بشرح زیر انتخاب شدند:

شعبه اول دادگاه انتظامی: آقایان صدرزاده، محی‌الدین خالقیان و ادیب برومند به سمت اعضاء اصلی محمود ابطحی‌و انور حمیدی‌اعضاء علی‌البدل.

شعبه دوم دادگاه انتظامی: آقایان حسن روحانی، خسرو غفاری و ابراهیم شفیع نسب لنگرودی‌اعضاء اصلی، محمد ابریشمیان و حسامی بسمت اعضاء علی‌البدل.

شعبه سوم دادگاه انتظامی: آقایان دکتر علینقی حکمی، ناصر صدالحفاظی و علی‌اکبر روحانی‌زاده بسمت اعضاء اصلی، محمد ابریشمیان و مصطفی‌صفویه بسمت‌اعضاء علی‌البدل.

همچنین آقایان دکتر ناصر طاهری، غلامرضا داوریان، رضا زواره‌ای، فریبرز حکیم افضل ضیاءالدین طباطبائی، محمد حسینی خامنه‌ای‌و خانم مهری شامبابا بعضویت‌اداره معاضدت قضائی و آقایان محمد رضا فیض مهدوی، محمد تقی دامغانی، ناصر میناچی بعنوان نمایندگان مجمع عمومی صندوق بازنشستگی کانون وکلا انتخاب شدند

نفرات شعب دادگاه های انتظامی و اداره معاضدت قضائی و نمایندگان مجمع عمومی صندوق بازنشستگی سمت ریاست‌را دارا میباشد

فرم درخواست مهلت برای تحصیل درخارج

اینجانب .... متقاضی تحصیل

درخارج ازکشور شرایط تحصیل درکشور

رابررسی نموده وخود رابرای‌تحصیل در آن کشورواجد

شرایط میدانم بدین علت خواهشمند است مهلت

شش ماهه معافیت تحصیلی برای اخذ پذیرش ازکشور

مورد نظربرای اینجانب اخذگردد.

بضمیمه یك برگ فتوکپی تمام صفحات شناسنامه ویك برگ

فتوکپی ریزنمرات دیپلم دبیرستان خود راارسال مینمایم.

محل امضای متقاضی

متولدین سال ۱۳۳۱ تا ۱۳۳۸ که موفق به دریافت دیپلم شده‌اندو سرباز فراری نمی‌باشند میتوانند باپر کردن فرم چاپ شده زیر و ارسال مدارک مورد نیاز که در این فرم به‌چاپ‌رسیده ششماه معافیت تحصیلی بگیرند تا در این‌مدت‌بتوانند موفق به اخذ پذیرش‌بشوند. باید متذکر شد که متقاضیان باید به اداره نظام‌وظیفه مراجعه کنند و دفترچه‌آماده بخدمت دریافت دارند.

شهرهای مازندران زیر پوشش سیلاب باران

ریزش اولین باران پائیزی که از بعد از ظهر دیروز با شدت بیسابقه‌ای اکثر شهر های مازندران را زیرپوشش سیلاب برد ساکنان چندشهر را در خانه‌هایشان زندانی کرد.

● چالوس ـ ریزش باران در چالوس‌ازساعت ۱۱شروع شد و تا پیش از ظهر امروز همچنان ادامه یافت.

ساعتی پس از شروع بارندگی شدید و بیسابقه کلیه خیابان های شهر چالوس بخصوص خیابان پهلوی‌زیراسیلاب‌پوشاند و آب به بیشتر خانه هانفوذ کرد.

رودخانه چالوس دیشب طغیان کرد اما خساراتی‌ببار نیاورد.

امروز ساکنان خیابان پهلوی خیابان فرهنگ و چندخیابان دیگر بعلت شدت سیلاب در کوچه‌ها و خیابان ها موفق نشدند از خانه‌هایشان بیرون بیایند.

در نوشهر نیز وضعی مشابه چالوس وجود داشت و سطح بیشتر محلات این شهر بدنبال بارندگی شدید و بیسابقه زیر سیلاب قرارگرفت.

● ساری ـ از صبح امروز در پی وزش باد نسبتا شدید ریزش باران در ساری آغاز شد و در مدت کوتاهی، کوچه ها و خیابان های شهر را آب فرا گرفت.

صبح امروز دانش آموزان ساری چهارمین روز سال تحصیلی را در یک هوای بارانی آغاز کردند و ظهر امروز هنگام بازگشت بخانه، با دشواری های فراوانی روبرو شدندچرا که سطح‌تمام کوچه ها و گذرگاه ها را آب فرا گرفته بود و خیابان ها بمانند یک رودخانه خروشان در آمده بود.

تقاضای کارگران پالایشگاه گاز بید بلند بررسی شد

نمایندگان کارگران‌شرکت ملی گاز ایران در منطقه بیدبلند که امورپالایشگاه و گاز رسانی را به خط لوله سراسری کشوربعهده‌دارند، امروز در یک جلسه گفتگو با مهندس تقی مصدقی‌مدیر عامل شرکت ملی گاز ایران تقاضا های خود را مطرح کردند.

در این جلسه مدیر عامل شرکت ملی گاز ایران قول داد که درجهت انجام‌تقاضا های کارگران رسیدگی های لازم در شرکت انجام‌گیردو تصمیمات اتخاذ شده ابلاغ شود.

دولتهای گذشته فقط روی کاغذ برای کارگران خانه‌ساختند!

حسین قربانی نسب رئیس سازمان کارگران ایران دریک مصاحبه مطبوعاتی و رادیو تلویزیونی پیرامون مسائل کارگری اعلام کرد که این سازمان همچنانکه گذشته به هیچ حزبی وابسته نخواهد بود و فقط ونقط به لحاظ استفاده از قدرت احزاب برای حفظ منافع کارگران با آنان همکاری خواهد داشت.

دراین گفتگو رئیس سازمان کارگران‌ضمن انتقاد ازسیاست دولت های گذشته در توجه به مسائل و مشکلات کارگران درزمینه تامین مسکن کارگران گفت دولت های گذشته تنها روی کاغذ خانه و ساختمان ساخته‌شده را تحویل‌کارگران دادند.

وی افزود: قانون کار که ۲۰ سال قبل تدوین شده با شرایط امروز‌بهیچ‌وجه‌مطابقت نمی کند و باوجودیکه ۱۲ سال است کارگران خواستار اصلاح قانون بیمه های اجتماعی شده و خواسته‌اند که در هزینه ها ودرآمد های سازمان بیمه های اجتماعی ووضع درمان خود بطور قانونی نظارت کامل داشته باشند ولی داد و فریاد آنان تاکنون بجائی نرسیده است.

رئیس سازمان کارگران ایران درانتقاد از حق‌بیمه و مالیات های کارگری به مسئله بانک کارگران اشاره کرد و گفت: این «بانک دیگران» است نه بانک کارگران!!

قربانی نسب اضافه کرد: برنامه‌ای در دست است تاهر چه زودتر کارگران تعمیرگاه ها در یک سندیکا متشکل شوند و زیر پوشش چتر حمایتی سازمان کارگران قرار گیرند. وی با اشاره به چند مورد اعتصاب های کارگران درواحدهای صنعتی و دولتی گفت: اگر کارگران اعتصاب‌می کنند صرفا بخاطر دستیابی به تقاضای‌صنفی خودشان است اما متاسفانه عده‌ای از این موضوع بهره‌برداری سیاسی میکنند.

حدود صنفی در تهران لغو شد

حدود صنفی تعیین شده برای ایجادمغازه وفروشگاه و غیره در تهران از سوی اتاق اصناف‌پایتخت لغو شد.

امروز اتاق‌اصناف‌پایتخت اعلام کرد: بدنبال تغییراتی که در این اتاق بعمل آمده است سعید پارسا سرپرست جدید اتاق اصناف اختیارات بیشتری براساس قانون نظام صنفی برای ایجاد و تاسیس واحدهای صنفی به اتحادیه‌ها داده است و محدودیت‌های درنظر گرفته شده از نظر فاصله که‌برای واحدهای صنفی وجود داشته است‌ازبین رفته‌است.

صاحبنظران صنفی معتقد هستند که از بین رفتن محدودیت‌حدودصنفی باعث ازمیان رفتن سوء استفاده هائی که قبلا در این مورد بعمل آمده است می‌شود.

براساس تصمیم جدید اتاق اصناف متقاضیان احداث واحد صنفی می توانند با مراجعه به اتحادیه های مربوط پروانه تاسیس را بگیرند.

دو کارگر افغانی هموطن خودرا کشتند

شیراز ـ خبرنگار اطلاعات

دوکارگر افغانی دوست و هموطن خود را بخاطر ۸هزار تومان کشتند و جسدش را در چاه انداختند.

پریروز دو کارگر افغانی، بنام «بهاءالدین قیاس الدین» و «گل‌احمد سروری» به پاسگاه ژاندارمری «آقاباباخانی»مراجعه کرده و گفتند که شب عید نطر یکی از دوستان خود بنام «عبدالرحمان عبدالباقی» ۵۰ساله را بخاطر تصاحب پولش کشته و جسدش را در چاهی واقع در منطقه «درکی» انداخته‌اند. ماموران بلافاصله بمحل‌حادثه رفتند و بانورافکن های قوی جسد را در ته چاه دیدندجریان بهدادسرای شیراز اطلاع داده شد و ماموران آتش نشانی پس‌از چندساعت‌تلاش‌توانستند دوپای قطعه قطعه شده جسدرا از چاه خارج کنند، دومتهم‌در بازجوئی به قتل اعتراف کردند و «فروزش» بازپرس شعبه ۳ دادسرای شیراز آنها را به اتهام قتل عمدو نداشتن‌گذرنامه وپروانه کار باقرار بازداشت موقت و ممنوع‌الملاقات‌روانه زندان کرد. همچنین‌به ماموران دستورداد بقیه قسمت‌های‌جسد رانیز از چاه بیرون بیاورند.

اطلاعیه فرمانداری نظامی اهواز

اهواز خبرگزاری پارس ـ در اعلامیه‌شماره ۱۱فرمانداری نظامی شهرستان اهواز آمده است با توجه بهدرخواست های همشهریان عزیز از تاریخ دوشنبه ۳ر۷ر۵۷ ساعات منع عبور و مرور را از ساعت ۲۴ تا۵ صبح اعلام مینمائید.

در حال حاضر ساعات منع عبور و مرور در شهر هائی که تابع حکومت نظامی‌هستند بشرح زیر است:

قزوین ۱۲ شب تا ۴ر۵صبح
قم ۱۰ شب تا ۴ر۵ صبح
تبریز ۱۰ شب تا ۵ صبح
جهرم ۱۰ شب تا ۵ صبح
آبادان ۱۱ شب تا ۵ صبح
اهواز ۱۲ شب تا ۵ صبح
کرج ۱۲ شب تا۴ر۵ صبح
مشهد ۱۲ شب تا ۵ صبح
اصفهان ۱۲ شب تا ۵ صبح
تهران ۱۲ شب تا ۴ر۵ صبح

تسلیت به همکار

باکمال تاسف اطلاع یافتیم که آقای نورهاشمی، روزنامه‌نگار باسابقه‌وهمکار ما، در هیات‌تحریریه‌روزنامه اطلاعات، مادرگرامی خود را از دست داده است.

هیات تحریریه روزنامه اطلاعات، این ضایعه‌دردناک را به آقای نورهاشمی و خانواده های وابسته‌تسلیت می‌دهد و برای مرحومه مغفوره از خداوند متعال طلب آمرزش می‌کند.

اتاق اصناف طبق کدام قانون مردم را جریمه و زندانی کرده است؟!

* اتاق اصناف باید در کار اصناف نظارت کند، نه دخالت!
* برای اصلاح اتاق اصناف باید قانون نظام صنفی زیرورو شود
* اتاق اصناف می‌خواست درلباس حمایت کننده «مجازات کننده» هم باشد
* برای تامین مخارج سنگین اتاق، اصناف خرده پا را به بهانه گرانفروشی، به جریمه های سنگین محکوم می کردند

اتاق اصناف درعمر کوتاهش ۲۲۰ هزار پرونده تخلف تشکیل داد!

مسائل اتاق اصناف، بار دیگر بحث داغ محافل شده است رسیدگی به تخلفات اتاق و حبس و اخراج سران و روسای آن، دامنه این بحث ها را گسترده تر می کند.

زمینه سازی برای گرانی و گرانفروشی، اخذ جرایم بی حد و حساب برای پرداخت حقوق های سرسام آور، ایجاد تشکیلات عریض و طویل، اذیت و آزار اصناف و پیشه وران، دخالت های خارج از وظایف قانون نظام صنفی، نارسایی درصدور پروانه های ورود میوه و کالاهای اساسی، دخالت در انتخابات صنفی، دخالت در انتخابات شهری و پارلمانی، گردآوری های اجباری کنبه و اصناف و صدها خلاف و تخلف دیگر از عواملی است که در جامعه ما، نارضایی های فراوانی تولید کرده است، بگونه ای که این نارضایی ها از پائین ترین سطوح اجتماعی تا بالاترین مقامات اداری و اجتماعی مملکت را در برگرفته است.

این نارضایی ها، از روزی بوجود آمد که اتاق اصناف با هیاهوی فراوان برای هیچ تشکیل شد چرا که هدف از تشکیل اتاق اصناف، ایجاد سازمانی بود که بتواند اصناف و فروشندگان را در زمینه های مختلف شغلی یاری دهد، در حالیکه از همان اغاز، اتاق اصناف به آنچه که نپرداخت، همین زمینه های مساعدت و معاضدت بود و در مقابل بکارهایی دست زد که نه قانون نظام صنفی از آن یاد کرده بود و نه جامعه توقع انجام آنرا داشت!

اتاق اصناف بخاطر آن تشکیل شد که به اصناف و فروشندگان ما، در زیر یک چتر حمایتی و تقویتی، سرو سامان مناسبی بدهد. اتاق اصناف بخاطر آن تاسیس شد تا اتحادیه های صنفی را تشکیل دهد، انتخابات صنفی را برگزار کند، نظامنامه صنفی را به مرحله اجرا درآورد، به دعاوی صنفی رسیدگی کند، درباره پرداخت های مالیاتی یا بیمه های کارگری با آنها همکاری و هماهنگی داشته باشد. با مسائل خرید و فروش و معامله آشنایشان سازد، ویژگیهای اخلاقی و رفتاری را به آنها بیاموزد، شرکت تعاونی اصناف را تشکیل دهد، وام های نوسازی و توسعه یا وام های سرمایه گذاری به آنها بدهد و به کلام آخر، حامی و هادی آنها باشد، اما اتاق اصناف، بخصوص در این چند ساله اخیر، چه کرده است؟

این را مردم تهران و بهمراه آنها مردم سراسر مملکت، مردم نقاطی که مزه وجود اتاق اصناف را چشیده اند با این یک جمله که «اتاق های اصناف را منحل کنید» پاسخ میدهند.

اصناف چه می گویند؟

اصناف تهران میگویند: تا امروز نه کاسب و فروشنده و فرد صنفی، نه خریدار و مصرف کننده و نه مقامات اداری و اجتماعی، هیچیک از کار اتاق اصناف، مخصوصا اتاق اصناف پایتخت، کوچکترین رضایتی نداشته اند جز ۵۰-۶۰ رئیس تحمیلی اتحادیه ها که دور و بر رئیس سابق اتاق اصناف جمع شده بودند یا گروه کوچکی از بازنشسته ها که حالا حقوق های کلان میگیرند تا از رئیس و گردانندگان اتاق اصناف به اشکال و صور مختلف، حمایت کنند.

به عقیده اصناف تهران، این گروه ماموریت داشتند تا اگر یک فرد صنفی برخلاف دستور اتاق رفتار کرد، اگر دستورات خلاف قانون و مقررات آنها را رعایت نکرد، اگر از روش اتاق اصناف گله و شکوه کرد برای او پرونده سازی کنند و دکانش را تخته کنند. اما مساله مهمتر اینکه رسول رحیمی، اتاق اصناف پایتخت را بمنزله الگوی کار اتاق های اصناف درآورده بود، یعنی روش هایی را که بکار میگرفت، بلافاصله برای اتاق های اصناف شهرستانها میفرستاد تا آنها هم از سیاست های نادرست اتاق اصناف پایتخت پیروی و دنباله روی کنند، در نتیجه اگر در اصفهان یخ پیدا نمیشد، اگر در چالوس آجر قاچاق بفروش میرفت، اگر در کرج که مرکز تولید مرغ و تخم مرغ است، این دو کالا پیدا نمیشد، باید یک سر آن را در تهران جستجو کرد تا به علل نارسایی آن پی برد.

فروشنده صنفی: اتاق اصناف بجای آنکه مسائل ما را حل کند، هر روز بهانه ای ما را تحت فشار میگذارد و در مسائلی دخالت میکند که حق دخالت ندارد

تغییر قانون نظام صنفی

متخصصان مسائل صنفی، بعد از مدتها مطالعه و بررسی، به این نتیجه رسیده اند که در حال حاضر، هیچ راهی برای اصلاح اتاق اصناف وجود ندارد جز آنکه قانون نظام صنفی تغییر کند و اتاق اصناف از شکل فعلی درآید. چرا که متاسفانه بعضی از مواد این قانون، بهانه بدست گردانندگان و روسای تحمیلی اتحادیه های صنفی داده است تا در همه کارهای صنفی مداخلات بیجا داشته باشند.

این گروه میگویند: اتاق اصناف باید در کار اصناف نظارت داشته باشد نه دخالت! از سوی دیگر بین فرد صنفی و پیشه ور تفاوت های زیادی وجود دارد. فرد صنفی الزاما در مقام توزیع کننده و فروشنده با مصرف کننده سروکار دارد، سوای آنکه خودش به نوع دیگری خریدار و مصرف کننده هم به حساب می آید. در حالیکه پیشه ور به کسی ابلاغ میشود که ماده خام یا کالایی را از شکلی به شکل دیگر، در جهت تکمیل، تغییر میدهد یعنی کفاش که از چرم، کفش میدوزد، یا نجار و آهنگر که چوب و آهن را به اشکال گوناگون در «میاورد «پیشه ور» هستند در صورتیکه فرد صنفی به هیچوجه در آنچه که عرضه میکند، یعنی ماست و پنیر و تخم مرغ و برنج و لوبیا، دست نمیبرد و تغییری بوجود نمیاورد.

همینجا است که دست در کاران و متخصصان مسائل صنفی میگویند: بدلیل تفاوت های زیادی که بین اصناف و پیشه وران وجود دارد باید نظامنامه های جداگانه ای، متناسب با مشاغل خاص خود داشته باشند، باید سازمان های حمایتی آنها از هم جدا شود و هر یک از آنها در زیر یک چتر حمایتی جداگانه مورد پشتیبانی و تقویت قرار گیرند.

حمایت یا مجازات

یک مساله دیگر که اصناف و کارشناسان مسائل صنفی از آن سخن میگویند اینکه اتاق اصناف نمیتواند دو کار متضاد را با هم و در کنار هم انجام دهد، یعنی نمیتواند در لباس حمایت کننده، مجازات کننده هم باشد. نمیتواند ضمن انکه میخواهد حامی فرد صنفی باشد، او را هم توبیخ و جریمه کند. از طرفی نظامنامه صنفی هم این حق را به اتاق اصناف نداده است. این حق، یعنی تعقیب و مجازات گرانفروش و محتکر و متخلف، از حقوق دادگاههای دادگستری است و برای آن قوانین متعددی مثل قانون مبارزه با گرانفروشان یا قانون جلوگیری از احتکار، قند و شکر و نظایر آن دارند. حالا چرا اتاق اصناف حتی برخلاف مصلحت ظاهری خود هم در این کار مداخله کرد یا مشتاق مداخله بود؟

دست درکاران امور اصناف میگویند: تشکیلات عریض و طویلی که رسول رحیمی ایجاد کرده بود، پرسنل زیادی که با حقوق های گزاف استخدام کرده بود، الزاما به بودجه و هزینه های زیادی هم نیاز داشت و از انجایی که دستگاههای دولتی نمیتوانستند همه توقعات مالی گردانندگان اتاق اصناف را انجام دهند، چاره ای نبود جز آن که در لباس مبارزه با گرانفروشی به جریمه اصناف بپردازند که بتوانند مخارج و هزینه های سنگین اتاق را تامین کنند. اما کاش این مبارزه، پیگیر و مستمر و همه جانبه بود، چون هر زمان که دولت به انجام یک کار نمایشی علاقه نشان میداد تا مسائل دیگر را تحت الشعاع قرار دهد، ناگهان گردانندگان اتاق اصناف به جنب و جوش میافتادند وعده ای بیگناه را کسانی را که فرضا در فروش یک کیلو پنیر دو ریال گرانفروشی کرده بودند، دراز میکردند، برای آنها پرونده سازی میکردند و بعنوان گرانفروشی، پارچه های عریض و طویل به در فروشگاههاشان نصب میکردند و ابروی آنها را بمخاطره میانداختند، درحالیکه گرانفروشان بزرگ، همیشه ایمنی و مصونیت داشتند.

۲۲۰ هزار پرونده!

همین دست درکاران امور صنفی میگویند: عجیب تر اینکه ماموران اتاق اصناف، دهها و صدها فروشنده را هم به زندان انداخته اند بگونه ای که هم اکنون عده ای از آنها هنوز درزندان ها بسرمیبرند.

تاکنون متجاوز از صد و بیست هزار پرونده درهمین رمینه، یعنی درجهت تامین مخارج اتاق اصناف تشکیل شده و جرایم ان اخذ شده است، اما هنوز یکصدهزار پرونده دیگر وجوددارد که درحکم گنجینه اتاق اصناف محسوب میشود چرا که گردانندگان سابق اتاق اصناف این صدهزار پرونده را آماده کرده اند تا به هنگام ضرورت، برای تامین پرداخت پاداش ها یا کارهای نمایشی به جریان اندازند.

همین گروه میگویند: درمدت کمتر از یک سال اتاق اصناف پایتخت بین ۵۰ تا ۶۰ میلیون تومان جریمه وصول کرده است، اما همین اتاق که ادعای مبارزه با گرانفروشی را داشت یکبار یک قلم شصت میلیون تومانی جریمه یک کارخانه مونتاژ اتومبیل را بخشید.

ظاهرا اتاق اصناف برای اینکه این پول را ببخشد پیشنهاد کرد که کارخانه مونتاژ اتومبیل، رقم شصت میلیون تومانی جریمه را به موسسات خیریه بدهد، اما هنوز هم که هنوز است چنین پولی پرداخت نشده است.

یک بار دیگر چندبازرس متبحر اتاق اصناف انبار پارچه یکی از فروشندگان را کشف کردند و گزارش دادند، بلافاصله فروشنده، شخص دیگری رابجای خود به عنوان صاحب انبار معرفی کرد و خود را با استفاده از قدرت و نفوذش او را از دام پرداخت جریمه نجات داد.

همین گروه اضافه میکنند: اینها نمونه‌ای از خروار است، اما مساله دیگر اینکه اگرفرضا درمیدان یک ریال به نرخ سیب و گلابی یا هندوانه و خربزه اضافه شود، میلیون ها تومان به جیب گروهی دلال وواسطه و فروشنده و عوامل حامی انها سرازیر میسازد، اما این را هم باید بدانیم که اتاق اصناف درتعیین نرخ میوه و تره‌بار، نقش عمده و تاثیرپذیرداود.

ورود برنج خارجی

گروهی از اصناف هم درباره نحوه صدورپروانه ورود برنج خارجی پرسش های زیادی را مطرح کرده اند، چرا که بعضی از این واردکنندگان، حتی پروانه ورود را بین یک تا ۳ ریال برای هرکیلو به اشخاص دیگر فروختند بدون آنکه خودشان را به زحمت انداخته باشند.

دست اندرکاران امور اصناف میگویند: ۱۵ درصد از کل جرایم

بقیه در صفحه ۲۷

پروازهای مستقیم به لندن و کراچی

شنبه ها ساعت ۱۱/۵۵ صبح ویکشنبه ها ساعت ۱/۴۵ بعدازظهر با پی .آی .ای مستقیما به لندن پرواز کنید . همچنین جمعه ها ساعت ۹ مستقیم به کراچی .

با اطلاع ثانوی پروار های پی .آی .ای بر طبق برنامه ذیل تنظیم گردیده است

برنامه پروازهای پی آی ای

FRIDAY		PK 782	
London	DEP	1900	THU
Paris	ARR	2105	THU
	DEP	2205	
Frankfurt	ARR	2220	THU
	DEP	2350	
Tehran	ARR	0750	FRI
	DEP	0900	FRI
Karachi	ARR	1230	FRI

SATURDAY		PK 785
Rawalpindi	DEP	0830
Tehran	ARR	1040
	DEP	1155
London	ARR	1500

SUNDAY		PK 783
Rawalpindi	DEP	1000
Tehran	ARR	1225
	DEP	1345
London	ARR	1600

ساعت های پرواز به وقت محلی می باشد .

PIA
هواپیمائی بین المللی پاکستان
پرواز مستقیم شما به لندن

برای کسب اطلاعات بیشتر با آژانس مسافرتی خود یا دفتر پی .آی .ای تماس بگیرید
تهران ـ خیابان ویلا شماره ۶۶ ـ ۶۴ تلفن : ۸ ـ ۸۲۴۰۹۵

PARS ADVERTISING PIA K2

دانوبیانا
تعهد برای تجارت خارجی
بخارست ـ رومانی
Splaiul Independentei 202 aA
Telephone: 495060; POB 3250
Telex: 11489&11842 danaz r

مقاوم ترین و بادوام ترین لاستیک برای تراکتور شما

شرکت لاستیک دنیایا
سه راه اکباتان ـ خیابان ملت
تهران ـ ایران
تلفن ۳۰۴۴۸۳ـ ۳۱۱۴۶۲ـ ۳۰۴۶۷۴

بنیانگذار: عباس مسعودی
صاحب امتیاز و مدیر: فرهاد مسعودی
سال پنجاه و سوم
محل اداره: خیابان خیام. ساختمان اطلاعات
تلکس ۲۱۲۳۳۶ ـ تلگرافی: اطلاعات. تهران
تلفن ۳۲۸۱

سخن روز

آموزش سیاسی

با وجود آن که از طرف دولت تاکید شده بود حکومت نظامی برای پایان دادن به «بهارسیاسی تهران» برقرار نشده است و بمحض اعاده آرامش برنامه تامین آزادیهای سیاسی و تعمیم دموکراسی ادامه خواهد یافت. بسیاری از مردم این وعده را با تردید تلقی میکردند و عقیده داشتند با اعلام حکومت نظامی برای مدتی دراز باید «فضای باز سیاسی» را فراموش کرد.

گزارش های این چند روزه نشان میدهد که دولت به وعده خود وفا دار است و قصد ندارد «بهار سیاسی» را خزان کند. برخلاف تصور و انتظار، از مقررات حکومت نظامی برای تهدید مخالفان دولت یا تحدید فعالیت های اصولی استفاده نشد و اکنون نیز در حالی که حکومت نظامی برقرار است ممانعتی از فعالیت ها و تماس های مردان سیاسی برای شالوده ریزی احزاب و جمعیت ها بعمل نمی آید. البته هنوز اجازه تجمع و تظاهرات به کسی داده نمیشود ولی میتوان احساس کرد که دولت برای روبرو شدن با گروههای مخالف در فضای سالم سیاسی آمادگی دارد.

به اعتقاد ما، در این مرحله مهم از تاریخ سیاسی و اجتماعی ایران، نقش سیاستمداران و زعمای احزاب و شخصیت هایی که بهر عنوان و بهر دلیل نفوذ واعتباری مابین گروههای مختلف مردم دارند بمراتب حساستر از نقش دولت است.

حداکثر کاری که دولت میتواند بکند. گشودن دروازه ها و سپردن میدان فعالیت بدست احزاب و سازمانهای ملی است. اما چنان که حرکت منظم و منطقی بسوی دمکراسی به هرج و مرج و آشوب مبدل شود همواره خطر آن وجود خواهد داشت که آخرین راه حل یعنی توسل به قوه قهریه برای تامین امنیت عمومی به کار گرفته شود.

ما تصور میکنیم برای آن که نظم حرکت مختل نشود و ایران با قدمهای سریع راه وصول به دموکراسی اصیل را ادامه دهد، برعهده صاحب نظران و عقلا و زعمای قوم است که قبل از هرچیز اذهان مردم را با الفبای دموکراسی آشنا کنند و به آنها بیاموزند که دموکراسی چیست و چگونه میتوان به یک دموکراسی سالم و سازنده دست یافت. وظیفه آنهاست که مرزهای آزادی و لجام گسیختگی را که اولی مایه ترقی و آبادی مملکت و دومی موجب ویرانی و تباهی است تفکیک کنند و از فرصتی که پیدا شده است در جهت مصالح و منافع جامعه بهره بگیرند.

تفسیر سیاسی روز

سادات ازطوفان کنونی به سلامت خواهد گذشت

علیرضا جهانشاهی

در حالیکه بیش از یکهفته از پایان گرفتن مذاکرات انورسادات و مناخیم بگین و جیمی کارتر در «کمپ دیوید» میگذرد و رئیس جمهوری مصر هنوز هم هدف اصلی حملات شدید و گسترده دستگاههای تبلیغاتی کشور های تندروی عرب میباشد، سه روز گفتگو و تبادل نظر محرمانه رهبران این کشور ها که هیچکدام کوششی در پنهان کردن عدم رضایت خود از توافق های سادات و بگین در «کمپ دیوید» نکرده‌اند تنها توانست در مورد قطع مناسبات سیاسی با مصر و ایجاد یک پیمان دفاعی مشترک نتایجی بدست بدهد. بررسی پیامد های «کمپ دیوید» از یکسو و ارزیابی استراتژیهای کشور های عرب تندرو از سوی دیگر باعث شده تا بسیاری از ناظران سیاسی و کارشناسان امور خاورمیانه عربی به این حاصل برسند که هنگامیکه گرد و خاکهای تبلیغاتی فرو نشیند باحتمال فراوان سادات است که بعنوان برنده اصلی ماجرا های جاری در خاطره ها خواهد ماند.

توافق های سادات و بگین در «کمپ دیوید» را باید از دو نظر مورد بررسی قرار داد. از یکسو باید دید آیا سادات خواهد توانست دستاورد های خود از «کمپ دیوید» را به مردم مصر و ارتش اینکشور بقبولاند یا نه. از طرف دیگر باید دید با وجود موج مخالفت هائی که جهان عرب را فرا گرفته آیا در آینده نزدیک احتمال دارد که بعضی از ممالکی که هم اکنون دم از مخالفت با توافق های «کمپ دیوید» میزنند موضع کنونی خود را عوض کنند؟

از لحاظ داخلی میتوان کم و بیش اطمینان داشت که پرزیدنت سادات در داخل مصر در راه قبولاندن توافقهای «کمپ دیوید» مشکلی چشمگیر نخواهد داشت. سالهاست که مردم مصر از اینکه مجبور به قبول کردن بزرگترین سهم از قربانی دادنهای ملت عرب در راه مبارزه با اسرائیل بوده‌اند به ستوه آمده‌اند و از مدتها پیش یعنی زمانی که اولین قرارداد جدا سازی نیرو های مصر و اسرائیل در صحرای سینا به امضاء رسید معلوم شد که ملت مصر مصمم است منابع مالی و انسانی خود را تنها در خدمت آرمانهای جهان عرب نگمارد و بلکه به اهداف ملی خود اولویت بیشتری بدهد.

ولی این عده در اقلیت محض هستند و در برابر خواسته های ملت مصر بحساب نمیایند. در ارتش مصر هم نمیتوان انتظار هیچگونه مخالفت جدی و قابل تعمق با سیاستهای سادات را داشت چه افسران جوان مصری کسانی هستند که خود شاهد فدا شدن بهروزیهای اقتصادی و اجتماعی ملت خود در راه آرمانهای جهان عرب بوده‌اند و باین دلیل با تمام وجود خود از سادات حمایت میکنند.

در عین حال شک نیست که در اینده بسیار نزدیک سادات همزمان با پیشروی در مسیری که بر آن قدم نهاده و مقصد نهائی آن صلحی پایدار در منطقه است در داخل کشور هم دست به اصلاحاتی سیاسی و اجتماعی خواهد زد و باحتمال زیاد برای تحکیم موقعیت خود و ایجاد شرایط لازم برای تسریع در انجام این اصلاحات در کابینه خود تغییراتی خواهد داد.

در زمینه منطقه‌ای سادات افق چندان روشنی در مقابل خود ندارد ولی با وجود ابهامات ویژگیهای حاکم بر این افق میتوان اطمینان داشت که سادات خواهد توانست منطق و استراتژی خود را به دیگر اعراب بقبولاند. بررسی حاصل مذاکرات سه روزه کمپ دور های عرب تندرو نشان میدهد که در حقیقت امر این اولین بار نیست که این ممالک تصمیم به قطع رابطه سیاسی خود با مصر گرفته‌اند. هنگامیکه سادات به بیت المقدس سفر کرد کشور های تند روی عرب تصمیم به قطع رابطه با مصر گرفتند و دستگاههای تبلیغاتی این کشور ها تصویری بسیار نومید کننده از اینده سادات در جهان عرب را ترسیم کرد ولی همه دیدیم که در ماههای بعد از مسافرت سادات به بیت المقدس تنها بخش بسیار ناچیزی از این پیش بینی ها بحقیقت پیوست و اگر چه مشکلاتی زو در روی سادات قرار گرفت ولی رهبر واقع بین مصر توانست بر آنها پیروز گردد.

موضوع مهمی که باید بهنگام شنیدن حملات تبلیغاتی علیه سادات به آن توجه کرد اینست که این حملات و برنامه های تبلیغاتی بهیچ وجه اساس سیاست کلی کشور های عرب در مقابله با اسرائیل را بوجود نمیاورد و اگر چه در حال حاضر همه کشور های عرب دم از مخالفت با توافق های «کمپ دیوید» میزنند هنگامیکه مصر انطور که انتظار میرود در ادامه سیاست کنونی خود با سماجت ناشی از اعتقاد گام بردارد اتوقف اردن و حتی شاید سوریه هم دست به تجدید نظر در سیاست خود بزنند. هر چه باشد اردن و سوریه و فلسطینی ها نمی خواهند پس از سالها مبارزه و قربانی دادن در راه حل نهائی بحران منطقه خاورمیانه عربی سهمی نداشته باشند.

...وتراژدی پنجاه سالگان!

منوچهر اشتهاردی

دردی که از خواندن مقاله دوست وهمکار عزیزم دکتر نوری زاده زیر عنوان «تراژدی سی سالگان» بردلم نشست، بی گمان تا ابدزایل شدنی نیست، شکوه وگلایه او از سی سالگان (نسل خودش) نعره وضجه وخروش ما پنجاه سالگان نیز بود که بار گناه هر دو نسل رابردوش داریم.

وقتی از مطالعه مقاله فارغ شدم در غایت بیچارگی ودرماندگی ویا شاید از شدت شرم وخجلت، سرم را به میان دستهایم گرفتم ودردل خطاب به این دوست وامانده درمیان زباله‌های آتش انفعال وحرمان گفتم:

دوستِ من، تنها شما سی سالگان، نفرینی زمین وزمان‌ها وباشکسته پیکارهای میهنی تاریخ وطن تان نیستید واگر در این رهگذر سخن از سهو وخطامی رود، سهم ما پنجاه سالگان، هرگاه بیش از شما نباشد کم نیست، چراکه اگر شما در نخستین مراحل پاگرفتن زندگی مبهم واشفته‌تان، هممه وفریاد را در لحظه ورق خوردن تاریخ دیدید و شنیدید واکنون خود را به ملامت می کشید که بچه علت نعره یی براین فریاد نیفزودید، ماکه هممه کشانِ وفریاد زنان و صفحه گشایان تاریخ وطن مان بودیم، چرا باید در برابر تنها یک نهیب، اینهمه فریاد را در گلوبشکنیم وحتی زمزمه را نیزا زیاد ببریم؟!

با اینکه تجربه پیکاربی امان مدافعان استالین گراد، حاصل نبرد آشتی ناپذیر پارتیزان فرانسوی، جهاد توقف ناپذیر جانبازان واستقلال طلبان پیروز هند وچین دردژ «دین بین فو» مبارزه دشمن شکن هندیان وستیز ابدی ملت فلسطین، همه وهمه به ما آموخته بود که فرجام هر مبارزه راستین وبی امانی پیروزی است، باوجود این مادر ستیز رویاروی باپنجه استعمار که در پناه زور، اختناق رابه ارمغان می آورد، تسلیم شدیم وبا آنکه هزاران چهره استعمار را دیده وآزموده ودهها صحنه از قربانی شدن قهرمانان از جان گذشته تاریخ راکه در حقیقت مرگشان نه مرگ، بلکه حیات جاوید بود دیده بودیم، بازهم زانوسست کردیم وابلهانه در مسلخ تاریخ، اسارت جنبش‌ها وکوشش‌های خود، وشهادت پیشوایان همرزمانمان رابه تماشا نشستیم. از این روی من اشکاراو باشهامت اعتراف می کنم که اگر دست‌های زهر آلودی شمارا به خواب برد و «دولت‌های خدمتگزار» ریشه‌هایتان را خشکاند ودر نتیجه از اجرای رسالت خویش بازماندید، ما در عین بیداری ودراوج پیکار میهنی با استثمار آشنا وروبرو، پای پس نهادیم وباشرم الوده ترین سازش‌ها، انزوای خود وترکتازی استعمار را پذیرا شدیم!

آری دوست من، اگر شما فریفته نیرنگ‌ها وبازیهای نوظهور وناشناخته شدید واگر استعمار بی چهره «نو» با، دانه‌ی رقص وبزم وپارتی وگیس وزلف وتلویزیون وفوتبال وصدها عامل عقل هوش ربا به دامنان کشید وبانثار ثروت سیاه وسیال خودتان، خوانی رنگین وفریبا افکند و شما رابی خبرانه برگرد آن نشاند تا صمیمانه دعوت سکوت دولت‌های خدمتگزار را بپذیرید، بسیار کمتر از مادرخور ملامت هستید که بی هیچ دانه وفریب وطعمه یی در گرما گرم پیکار، عرصه را واگذاشتیم وضمن از پای نشستن واختیار کردن سکوت مطلق، میکرب هنه گیرو جان ستان رضا وتسلیم را در چهار دیواری خانه‌مان پخش کردیم، میکربی که به آسانی بردل وجان فرزندان وعزیزانمان نشست ونسلی پروراند که امروز سی ساله فرهیخته ودانش اندوخته یی مانند تو برگناه ناکرده خویش می گرید وبی تابانه در سوک سال های از دست رفته‌اش افسوس می خورد وبرای تبری از این گناه ناکرده از ناباوری خود که آن راناشی از وعده‌های دروغ متصدیان امور می داند سخن می گوید.

آری دوست من، تو در بخشی از نوشته ات بر باور ناپذیری و بی یقینی نسلت که مدعی هستی زاییده توطئه های بزرگ بوده افسوس خورده ای، حال آنکه به زعم من، شما تمام آن دوران ها را درخواب گذراندید، شما مدهوش داروهای بی‌خودی‌آفرینی بودید که به خوردتان دادند و از این روی اصولا متوجه توطئه‌یی نمی شدید تا باورتان لطمه ببیند یا نبیند! بهمین علت هم به هیچ حرکتی شک نکردید، چرا که شک و ناباوری، کنجکاوی می آفریند و کنجکاوی نیز تحقیق و شناخت را موجب می شود.

البته این را بگویم که دراین گیرودار هیچکس شما را مقصرنمی شناسد، زیرا که ماشین تیزکار و جهنمی استعمار، اینچنین پرورشتان داده بود و طبق برنامه تصویب شده‌یی که با دُست مجریان حلقه به گوشش اجرا شد، کودکی ی شما در برابر صفحه جعبه جادویی اغازگشت و شخصیت اولیه‌تان با متون برنامه‌های مسخ کننده کودک و پیام های فریبای آگهی های تجارتی، ضمن تشویق مظاهر مصرف، شکل گرفت و پرورش نوجوانی و جوانی‌تان درقالب برنامه هایی جذاب و بدیع با نیت ظاهری آشنایی نسل با موسیقی روز، درخدمت ریتم موزیک های پرخروش و رقص های تند و تیز قرارگرفت. متعاقبش پرورش جسم بهانه شد تا فکر و روح آن دسته از جوانان که گرایشی به رقص و موزیک و پارتی نداشت، متوجه نمایشگاه فوتبال شود. که البته اینها نمونه‌یی است از هزاران چشمه‌یی که خود دیدید و ماهم شاهدش بودیم.

نتیجه اینکه شما هرگز مجالی نیافتید تا به روال زندگی خودتان، هدف و ایدئولوژی‌تان و لاجرم بیدادگری وویرانگری دولت های خدمتگزار بیندیشید و اگرهم فرصتی ماندتنها برای موقعی بود که با وسایل ارتباط جمعی شاهد مدعاهایی مانند رفاه عمومی، پیشرفت مادی و افزایش درآمد سرانه باشید و با پرده‌های رنگارنگی که از جوامع مصرفی غرب به رویتان گشوده می شد درمقام مقایسه با جامعه به اصطلاح پیشرفته خود با آنها برائید ، ناخوداگاه همصدا با فریکاران و فارغ‌التحصیلان مکتب «گوبلز» لب به آفرین و به‌به بگشائید، بی‌آنکه دارای آنچنان استقلال فکر باشید که دریابید آنچه می بینید تنها یک روی سکه است و هرگاه کشورهای صنعتی دستخوش مصرف شده‌اند، آنها فرآورده های مصرفی را خودشان تولید می کنند، نه اینکه مانند مردم ممالک صاحب ثروت جهان سوم، سیاله‌شریان های اقتصادی و حیاتی خودرا فدای مصرف سازند!

اینجاست که باید بپذیری نسل تومجال ناباوری و بی یقینی را نیافت، زیرا با مسایلی که شرحش رفت، وقتی برای اندیشیدن یا شک کردن نداشتید.

با تمام این احوال، من معتقدم که باید گذشته ها را به گذشته سپرد، زیرا برای لب به اعتراف گشودن و عقده ها از دل بیرون کشیدن همیشه فرصت هست، اما آنچه از دست می رود اینده و فرصت پرورش نسل آینده است. نسل فردا باید از تجربه ها، دانسته‌ها و اندوخته‌های نسل های پیشین بهره‌بگیرد و درمیان خود مردانی سخت‌کوش، پرتلاش، اهل منطق «ناباور» و بالاخره تسلیم ناپذیربسازد تا دربرابرهرگونه زور یا دعوتی به اندیشه بنشینند و برای بروز هریک از این دو،انگیزه‌یی بتراشند. نسل های دیروز و امروز باید دام ها و دانه‌هایی را که شناخته‌اند از فراراه نسل فردا کنارزنند و مردان فردا را باشگردها و شیوه های مردم فریب آشنا سازند تا آن نسل بداند تا وقتی دعوت و سخنی در باورش نگنجیده، لفظ رضاواری و شیوه تسلیم و مماشات را بکار نبرد و آگاه باشد از هرامتیازی که برخوردارمی شود، حق مطلق او است. باید رفتار سازگارانه و سازشجویانه و مصلحت طلبانه مردان امروز که از خواب طولانی و تحمیلی استعمار برخاسته و با تنی خسته و روحی آسیب دیده درافت و خیزی مذبوحانه هستند، منسوخ شود. بی تردید اگر من و تو چنان بودیم نه ما، درواج شکوفایی پیکارمان سلاح برزمین می افکندیم و نه شما درحساس‌ترین لحظات تاریخ‌تان درنهایت بی‌خبری، شانه به شانه دولتمردان خدمتگزار (!) درمرگ آرام وتدریجی فرصت های طلایی پایکوبی می کردید!

پنداشت و برداشت نسل من و توبه دردجامعه فردا نمی خورد، چرا که ما و شما با تمام آگاهی هایی که از تاریخ وطنمان داریم و با تمامی بینشی که ازروال زندگی ملت های پیشرفته و کامیاب جهان کسب کرده‌ایم، و با همه آشنایی هایی که به حقوق یک انسان آزاد داریم، معهذا هنوز برای دست یابی به ناچیزترین نیازحیاتمان، چشم به عنایت برتران دوخته‌ایم و بی‌آنکه برشخصیت‌مان درقله رفیع انسانیت ارج نهیم، درمقابل کوچکترین نرمش آنان با چاپلوسانه‌ترین و حقیرانه‌ترین کرنش ها لب به سپاس وامتنان می گشائیم، زیرا مردان این دو نسل، هیچگاه به خود حق نداده‌اند که دربرابر ناروایی ها و حق کشی‌ها، سینه سپرکنند و از سلوک و مماشات نابجا بپرهیزند.

دربرابرحقیقت...

نورمحمدعسگری

درره منزل لیلی چه خطرهاست بجان
شرط اول قدم آنست که مجنون باشی

گفته های بسیاری از نمایندگان مجلس شورای ملی را ازطریق تلویزیون در جریان بحث دربرنامه دولت شنیدیم. عجیب آن بود که مخالف و موافق، همه دریک سنگرقرار داشتند، و پیدا بود که فرصتی یافته‌اند تادریک جهت و یک طریق، اثبات نمایند که دردهه گذشته حقوق مجلس و نمایندگان آن رعایت نشده است و مجلسیان، ملعبه دست، دولتیان بوده‌اند.

بعد هم اعلام کردند، که دولت فعلی باید کسانی را که به‌چنین حریمی آن چنان تجاوزی نموده بودند، بدادگاه خلق بیاورد، و آنها را محاکمه نماید، که البته چنین اقدامی سالهاست آرزوی ملت ایران میباشد، تاتمام متجاوزین به حقوق ملت ایران به محاکمه کشیده شوند، و خائن ازخادم باز شناخته شود.

ولی هیچیک ازسخنرانان، جز معدودی که شمارآن ها ازتعداد انگشتان یک دست متجاوز نیست اشاره نکردند که چرا ظرف این مدت باسکوت خود به تمام‌یی قانونی ها عملا صحه گذاشته بودند. و هرگز سخنرانی ازمیان آنها که برای نخستین بارعلم مخالفت برافراشته بودند روشن ننمود که چه باصطلاح «مصلحتی» آنها را وادار کرده بود تامقابل همه اقدامات برخلاف حق و حدو عدالت و آزادی ساکت بمانند.

اگر نخستین روزی که دولت اسبق، اولین قدم کج را برمیداست، اولین گزارش ناصحیح را منتشر می کرد، نخستین برنامه ریزی غلط را برای تصویب ارائه می نمود، نخستین محدودیت را برای مطبوعات فراهم می کرد، مجلس یعنی مقتدرترین مرجع ملی مملکت درمقابل او می ایستاد، هرگز امروز مملکت دچار چنین بحرانی نمی شد.

اگر وقتی دولت اسبق باکلمات زیبا، بادست های دردستکشهای مخملین و بالبخندهای نمکین، اولین امضاء را برای تاراج ثروت ملی برصفحه میگذاشت، شما آقایان نمایندگان ملت بااو بمقابله میرفتید و همان روز حقایق را روشن می نمودید و آنچنان رفتاری داشتید که او یقین می کرد فردفرد مجلسیان برای حفظ سوگند خودهم چون کوهی استوار پابرجایند و حقوق ملت ایران را برهمه چیز مقدم می شمارند، به تحقیق جرئت نمی کرد دومین قدم را درطریق برباددادن ثروت های مملکت بردارد.

بعضی از آقایان نمایندگان درجریان سخنان خود گفتند که هرگاه برامری ایراد می گرفتند، وزیروقت اعلام مینمود، دردوره آینده آنها انتخاب نخواهند شد.

بعقیده من، حتی برزبان آوردن چنین جملاتی، درچنان جلساتی که عملا و معنا برای استغفار ازگذشته تشکیل شده بود، اززبان یک نماینده مجلس درسنگر نمایندگی نابجاست، زیرا این کلام دال برآنست که چنان نماینده‌ای آنقدر دروظائف خود تعلل و تردید مینموده است تاوزیری که باصطلاح مبعوث خود آنهاست باآن قدرت و صراحت درمقابلش بایستد.

اساسا فلسفه وجودی مجلس شورای ملی، فلسفه وجودی نمایندگی ملت درمجلسین همین است که هر نماینده ای منافع خودرا نیز درطریق منافع ملت ایران جستجو کند، نه آنکه وقتی ازطرف دولت مردان تهدید به عدم انتخاب شد، ساکت بنشیند، تاآنها هرکاری میخواهند بکنند.

کدام لایحه دولت را میتوانید نشان بدهید که بارای کبود نمایندگان رد شده ، کدام عمل دولت را میتوانید ارائه کنید که براثر اعمال فشار و ایسندگی و بررسی دقیق و موشکافانه مجلس لغو گردید.

استقرار آزادی ـ دموکراسی ـ عدالت واقعی درهرکشوری، تابع قدرت دومرجع ورکن اساسی است که عبارتنداز «قوه مقننه ـ و قوه قضائیه» ـ و تاوقتی این دوقدرت خودرا بازنشناسند، یقینا نمی توانیم درموضع واقعی خود قرار بگیریم.

چهل سال قبل...

جشن فارغ التحصیلی دانشکده افسری ـ اعطای جوائز شاگردان اول

عصر دیروز مراسم جشن فارغ‌التحصیلی دانشکده افسری در پیشگاه اعلیحضرت همایون شاهنشاهی و والاحضرت همایون ولایتعهد برگزار گردید.

پس از تشریف فرمائی موکب ملوکانه، تیمسار سرلشگر یزدان پناه گزارش دانشکده را بعرض رسانیدند و اعلیحضرت همایون شاهنشاهی و والاحضرت همایون ولایتعهد پس از اصغاء گزارش از برابر صفوف افسران فارغ‌التحصیل عبور فرموده جوایز شاگردان اول را بدست مبارک اعطاء فرمودند.

افسرانی که ازمیان ۸۳۴ نفر فارغ‌التحصیلان دوره کنونی حائزرتبه اول شده و بدریافت جایزه مفتخر گردیدند عبارتند از:

ستوان یک غلامرضا غفوری ازصنف پیاده افسری نشان درجه ۳ دانش

ستوان ۲ سعید دولو امیرعلائی از صنف پیاده افسری پارابلوم

ستوان ۳ غلامحسین کی نژاد از صنف سوار پارابلوم

ستوان ۲ ایرج انصاری از صنف توپخانه پارابلوم

ستوان ۱ هدایت‌الله ملک زاده از صنف مهندسی ساعت

ستوان ۲ نعمت‌الله عزیزی نعیمی از صنف مخابرات ساعت

ستوان ۲ فضل‌الله رفعت متولی تبریزی از صنف امورمالی ساعت

ستوان ۳ احمدنصری از صنف پیاده ستوانی پارابلوم

ستوان ۳ بهمن یاوری از صنف سوار ستوانی پارابلوم

ستوان ۳ ابوالقاسم ابوترابیان از صنف توپخانه ستوانی ساعت

ستوان ۳ حسن سلیمی وحید از صنف پیاده احتیاط ساعت

ستوان ۳ علی اکبر بیژه «غزائی» از صنف سوار احتیاط ساعت

ستوان ۲ عبدالاحدمعرفت از صنف توپخانه احتیاط ساعت

ستوان ۲ محمود سیاح سپانلو از صنف استحکامات ساعت

ستوان ۲ محمدمظفری زنگنه از صنف مخابرات احتیاط ساعت

ستوان ۲ عبدالله هادی از صنف امورمالی احتیاط ساعت

گزارش های خارجی

ورشو ـ اعلامیه فرمانده نیروی دفاع ورشو حاکی است که

ورشو ومدلن زیر آتش سخت توپخانه سنگین ارتش آلمان قرار دارند. در ورشو خانه بی کشته وساختمان سالم وجود ندارد. اکثر بناها بویژه ادارات دولتی ویران گردیده وشماره اهالی غیر نظامی که هلاک شده اند از حساب خارج است با اینحال هنوز اهالی روحیه خود را از دست نداده‌اند ودر مقابل دشمن پایداری میکنند.

سخنان موسولینی

رم ـ موسلینی نخست وزیر ایتالیا درباره اوضاع اروپا نطقی ایراد کرد وگفت: به غلیظ کردن ماده احتیاج نیست. خلاصه مطلب این است که باید گوشه وکنار را از یهودیان وفراماسون ها پاک کرد. ما به هیچکدام از این دو دسته اجازه نمیدهیم به بهداشت مزاجی وروحی ملت ایتالیا زیانی وارد کنند.

ملت ایتالیا کاملا ملتفت میباشد که در این موقع طوفانی نباید حواس خلبانی را که مشغول راندن است پرت کرد واتصالا از کیفیت راه وچاه از وی پرسش نمود.

سیاست ما همان است که قبلا اعلام کرده ایم. این سیاست با منافع ملی وپیمان های سیاسی ما وارزوی همه ملت ها حتی ملت آلمان که همواره میخواهد جنگ از حدود خود تجاوز نکند موافقت دارد. کار لهستان پایان پیدا کرده ودیگر علتی برای ادامه جنگ در اروپا وجود ندارد. هنور ارتش های مسلح با یکدیگر بطور جدی برخورد نکرده اند ومیتوان از وقوع عائله جلوگیری کرد. ولی باید ملتفت بود که اگر انگلیس وفرانسه بخواهند وضع لهستان را به شکل قبلی خود ومطابق پیمان ورسای برگردانند خیالی است خام وبیهوده.

فعلا ما با هر گونه اقدام مسالمت جویانه موافقت داریم ولی باید ملت ما خود را مسلح وبرای هر پیش آمدی آماده سازد.

جنگ ادامه می یابد

لندن ـ روزنامه های انگلیس ضمن تفسیر نطق موسولینی مینویسند علیرغم تمایل آلمان وپا در میانی ایتالیا جنگ باید با تصمیم تزلزل ناپذیری تعقیب شود. «نیوز کرونیکل» مینویسد: تهدید ازادی واستقلال کشورهای کوچک از میان نرفته بلکه بالعکس تمام ملت های اروپا در معرض خطر قرار دارند. ما نباید کشورهایی را که مورد ستم وتجاوز قرار گرفته اند فراموش کنیم.

«دیلی اکسپرس» مینگارد: جنگی که ما پیش گرفته ایم برای برانداختن کشور آلمان نیست بلکه مقصود برانداختن اصول حکومت هیتلر است. «دیلی هرالد» اظهار عقیده میکند که شکست لهستان تغییری در تصمیم فرانسه وانگلیس بوجود نیاورده وتا زمانی که اصول نازیسم از دنیا محو نشود جنگ را تعقیب خواهند نمود.

«نقل از اطلاعات چهارم مهر ۱۳۱۸ ـ ۲۷ سپتامبر ۱۹۳۹»

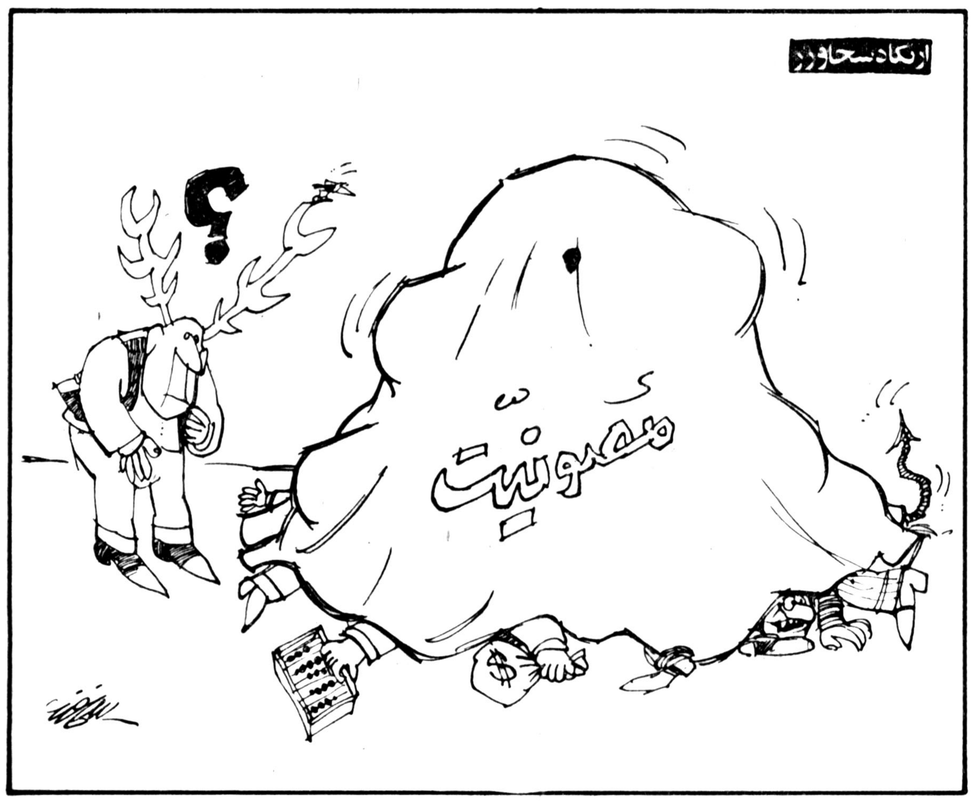

احمدبن بلا

امروز در تاریخ

نوشیروان کیهانی زاده

۲۶ سپتامبر

اتحادیه‌ای برضد آزادیخواهی

۱۸۰۹ ✱ قشون عثمانی در برایلوف (واقع در روسیه) ازارتش روسیه شکست خورد.
۱۸۱۵ ✱ دولتهای اطریش، روسیه و پروس باهم متحد شدند تا با افکار آزادیخواهانه‌ای که بافتوحات ناپلئون ازفرانسه به سایر نقاط گسترش یافته بود مبارزه کنند و برای به حالت اول درآوردن نقشه اروپا باتوجه به تبعید شدن ناپلئون کنگره وین را تشکیل دهند.
۱۹۱۸ ✱ نیروهای متحدین خط دفاعی هیندنبورگ را درهم شکستند و قشون آلمان را عقب راندند.
۱۹۵۰ ✱ شهر سنول ازنیروهای کره شمالی پس گرفته شد.
۱۹۶۲ ✱ احمدبن بلا نخست وزیر الجزایر شد.

پاسخ به نظرخواهی روزنامه اطلاعات درباره لایحه استقلال دانشگاهها

نحوه اجرای قانون نه قانون!

روزنامه محترم اطلاعات
خوشحالم از اینکه استقلال دانشگاه ها ظاهرا دارد به حقیقت نزدیک می شود ولی:
۱ـ بهتر بود لایحه استقلال دانشگاهها پیش از تقدیم به قوه مقننه، حداقل برای دوهفته به عنوان پیشنهاد به نظر خواهی گذاشته می شد تا مورد بررسی ومداقه دانشگاهیان که با صلاحیت ترین افراد برای اظهار نظر درباره این موضوع هستند قرارگیرد وبا توجه به اظهار نظرها نقایص آن رفع می شد.
۲ـ صرفنظر از نقایصی که ممکن است این لایحه داشته باشد، باید یاد آور شد که قوانین، مقررات وآئین نامه های خوب ونسبتا خوب وجود دارد واین حقیقت درمورد جوامع وکشورهای دیگر نیز صدق می کند. آنچه یک جامعه را از جوامع دیگر متمایز می سازد، نحوه ی اجرای قوانین ومقررات است نه مفاد آن. دردی را که امروز ملت ما گریبانگیر است اجرا نشدن قوانین ومقررات موجود ویا اجرا نشدن کامل آنهاست. بنابراین بدون اینکه آدم بدبینی باشیم باید سئوال کرد که چه تضمینی دراجرای کامل ودرست لایحه استقلال دانشگاهها وجود دارد؟ زیرا ممکن است با وجود هیات امناهم یک رئیس فرمایشی ویا یک رئیس واقعا مناسب برای یک دانشگاه انتخاب شود واین بستگی به نحوه اجرای لایحه ومیزان دخالت دولتمردان دارد.
۳ـ هرسازمانی هرچند دارای استقلال باشد، باید مورد ارزیابی قرارگیرد. دانشگاههای امریکا که نظام کنونی آموزش عالی ایران وبه تصویب هیات امنا وشورای مرکزی دانشگاهها خواهد رسید، انجام خواهد گرفت.
درانتخاب رئیس برای موسسات عالی علمی که شمارا عضای هیات علمی آن کافی برای انتخاب نماینده درهیات آنها نیست باید توجه بیشتری نمود وضوابط مشخص تری تهیه کرد.
۵ـ انتخاب یک نفر برای ریاست یک موسسه عالی علمی فقط برای دوبار منطقی بنظر نمی رسد زیرا اگر رئیس موسسه ای واقعا خوب وموفق باشد وارزیابی فعالیت های آن دانشگاه درسالهای ریاست او پیشرفت بسیار خوبی را نشان دهد، تعویض او چه لزومی دارد؟ بنظر من باید تبصره ای به شرح زیر ماده دوازدهم افزود:

تبصره: تجدید انتخاب رئیس موسسه عالی علمی برای بار سوم وبیشتر درصورتی امکان پذیر خواهد بود که شورای استادان آن موسسه نیز با اکثریت مثلا ۸۰ درصد آنرا تائید وپیشنهاد نماید.
۶ـ مساله خیلی مهم دیگر نحوه توزیع بودجه بین دانشگاهها وموسسات آموزش عالی است. چه یکی از مهم ترین عامل موفقیت برنامه یک موسسه وپیشرفت آن بودجه است. تاکنون بودجه دانشگاهها برمعیار درستی توزیع نمی شده و دیده می شود که بودجه یک موسسه آموزش عالی بمراتب بیشتر از بودجه موسسه مشابه دیگر است که مثلا دانشجوی بیشتری دارد.
توزیع بودجه باید براساس ضوابط معین وبه نسبت امتیازاتی باشد که یک موسسه عالی علمی بدست می آورد. این جا نیز نقش ارزیابی براساس برنامه وفرمول های معین کاملا روشن می شود. ضوابطی چند که باید بودجه هرموسسه عالی علمی برآن استوار باشد بقرار زیر است:
نوع دانشکده ها ورشته های تحصیلی ـ تعداد دانشجو ـ نسبت استاد به دانشجو ـ چگونگی پیشرفت آن موسسه درسال پیش ـ برنامه پیشرفت وامکان اجرائی آن ـ فعالیت های پژوهشی ـ تاثیر آن موسسه درپیشرفت وعمران منطقه.

ابراهیم جلالی اصل

تا استادان بازنشسته به دانشگاه بازنگردند، استقلال معنی ومفهومی ندارد

سردبیر عزیز ـ نامه ئی است از یکنوبت به یکنوبت و آن این است که استقلال دانشگاه معنی و مفهوم نخواهد داشت مگر آنکه دکتر نهاوندی با شجاعت و فداکاری ذاتی خود یک قلم (نه) بتمام تصمیمات غلط گذشتگان بکشد و آنچه که برخلاف مصالح ملک و ملت و دانشگاه به استناد اختیارات غیرقانونی که هیات امناء به رئیس غیردانشگاهی داده بودند صادر شده از روز صدور ملغی الاثر نماید.
چه استقلال دانشگاهی که استادیارو دانشیار و استاد را با تمسک به اختیارات یکنفر غیردانشگاهی همه را بازنشسته کرد و چنان ضربتی به دانشگاه تهران زد که یکصد سال دیگر جبران پذیر نیست.
حدود یکصدوسی نفر جوانهای دانشمند و استادان برجسته دانشگاه با دو سطر ابلاغ عالیخانی بازنشسته شدند که عده زیادی از آنان پزشکان برجسته این مملکت هستند (نظیر دکتر افشار ـ دکتر ملکی ـ پروفسورشمس ـ دکتر نائینی ـ دکتر شفا ـ دکتر معینی زاده و امثال آنها) و عده ئی دیگر دررشته های خود افراد سرشناس و محققان برجسته مملکت هستند که متاسفانه درسنین جوانی گرفتار عقده رئیس غیردانشگاهی دانشگاه تهران شدند. البته دکتر نهاوندی عده ئی از این افراد بی جانشین را بعنوان استاد ممتاز یا استادان حق التدریسی به دانشگاه باز گردانید و نام نیکی برای خود اندوخت اما این کار باید عمومی و اساسی بشود.
البته متاسفانه عده ئی از این جمع وفات یافتند گروهی درحال حاضربسن بازنشستگی رسیده اند و گروهی جلای وطن کرده اند و شاید عده معدودی حدود پانزده یا ۲۰ نفرباقی بماند که آنها نیز درسایر موسسات پزشکی یا آموزشی کشور نظیر دانشگاه ملی ـ دانشگاه آذرآبادگان ـ دانشگاه مشهد ـ دانشگاه شیراز وسایر مدارس عالی بکار مشغولند ولی مسئله مهم رفع ظلم است تا دیگر ظالمی بفکر ظلم نیفتد.
رجاء واثق بزاین استکه دکتر نهاوندی با شرافت ذاتی خود این درد را می فهمند و مسلما با حمایت از طبقه استادان بازنشسته آنانرا مورد توجه خاص قرار خواهند داد و ابلاغ صادره از طرف فردی غیردانشگاهی راکان لم یکن خواهد ساخت و اعتبار وحیثیت دانشگاه تهران را باز خواهد گردانید زیرا جز نهاوندی هیچکس به درد استادان آشنا نیست و الفبای استقلال، محترم شمردن مقام استادان است که دکتر نهاوندی حتی دراین باب مبالغه می کند ولی امروز جای آن دارد که با لغو کلیه احکام بازنشستگانی که زیر ۶۵ سال تمام دارند حسن نیت باطنی خود را آشکار سازد و مقام علم و عالم مانند دوران ریاست خود دردانشگاه تهران احترام بگذارد.

امضا محفوظ

نظریات کارمندان دولت در مورد استخدام

کارمندان قراردادی وخرید خدمتی رارسمی کنید

یکی از کارمندان قراردادی دولت با ارسال نامه ای به روزنامه اطلاعات درمورد تجدید نظر درلایحه نهائی قانون استخدام کشوری نوشته است یک کارمند قراردادی یا باصطلاح خرید خدمت دولت هستم وسالها است که دریک وزارتخانه کار می کنم، یعنی از ابتدای کار دولتی در این وزارتخانه بصورت قراردادی استخدام شدم وپس از سالها کارکردن بعنوان کارمند قراردادی، اکنون مدت دوسال است که بصورت کارمند خرید خدمتی مشغول کار هستم وبرای آنکه حقی بمن تعلق نگیرد سالی یکروز با فاصله حکم جدید صادر می‌شود تا سوابق گذشته به حساب نیاید.
لذا در تجدید نظردر قانون استخدام کشوری باید در مورد وضع استخدامی کارمندان قراردادی وخرید خدمتی فکری اساسی بشود وترتیبی اتخاذ گردد تا اینگونه از کارمندان رسمی قانون استفاده می کنند. چند سال قبل وزارت آموزش وپرورش کارمند خرید خدمتی خود را مشمول قانون تامین اجتماعی کرد واکنون آنها از این قانون استفاده می کنند. چند سال قبل نیز برخی از وزارتخانه ها کارمندان خرید خدمت وقراردادهای خود را رسمی کردند ولی در پاره‌ای از وزارتخانه ها هستند کارمندانی مانند من که با ۶۰ سال سن و ۲۰ سال خدمت دولتی بعلت آنکه سن آنها بیش از ۴۰ سال است همچنان بلاتکلیف باقی مانده اند واگر فردا اداره مربوط ما را نخواهد وجواب کند تکلیف ما وخانواده ما چه می شود.
اکنون این سئوال مطرح است که چه فرقی می باشد بین کارمندی که ۲۰ سال بصورت قراردادی و خرید خدمتی وظیفه خود را انجام داده است با کارمندی که بصورت رسمی این وظیفه را انجام داده است و چرا باید آینده افراد گروه اول مبهم باشد.

رئیس دانشگاه، قلب پیوندی نباید باشد.

سردبیر محترم روزنامه اطلاعات:
نظر باینکه در شماره ۱۵۷۱۷ مورخه سی ام شهریور ماه درباره لایحه استقلال دانشگاهها نظر خواهی فرموده بودید مطالب زیر را بعرض میرساند و امیدوارم همانطور که شما از اشخاص صلاحیت دار نظر خواهی می نمائید دولت هم استادان را بحساب آورده و توجهی به نظرات آنان بنماید.
در ماده دوازدهم طرح پیشنهادی چنین آمده که:
برای ریاست موسسه عالی علمی دو نفر از شخصیت های برجسته علمی و فرهنگی از جانب هیات امنا به وزیر علوم و آموزش عالی پیشنهاد میشوند. یکی از دو نفر مزبور بعنوان رئیس به پیشگاه ملوکانه معرفی و...
بدلایل زیر من فکر میکنم که این ماده چون شامل حال دانشگاههای بزرگ مملکت منجمله دانشگاه تهران (دانشگاه مادر) هم میشود باید لااقل برای دانشگاههای با سابقه بطریق زیر اصلاح گردد.
برای ریاست دانشگاههای بزرگ دو نفر از استادان همان دانشگاه که به پایه ده استادی رسیده باشند از جانب هیات امنا به وزیر علوم و آموزش عالی پیشنهاد میشوند، یکی از دو نفر مزبور بعنوان رئیس به پیشگاه ملوکانه معرفی و.....
سابقا هم در دانشگاه تهران همینطور بود، با این تفاوت که این دو نفر از طرف شورای دانشگاه انتخاب میشدند. چه زعمای قوم بر این عقیده بودند که مسئول دانشگاههای دولتی در مقابل مجلس وزیر علوم است و تمام بودجه آنرا دولت تامین میکند و بنابراین هیات امنا معنی ندارد.
در زمانیکه مرحوم دکتر اقبال رئیس دانشگاه بود در آن موقع چون پایه نه استادی داشت قرار شد که پایه نه هم بتواند رئیس دانشگاه شود و گرنه تا آن زمان رئیس دانشگاه پایه ده استادی داشت.
اگر رئیس دانشگاه از کادر ثابت آن دانشگاه نباشد، بمانند قلب پیوندی میماند که دیر یا زود دفع میگردد.
اولین رئیس دانشگاهی که از استادان دانشگاه تهران نبود و بریاست برگزیده شد پرفسور رضا بود. برای او تبلیغات زیادی کردند که در امریکا چنین و چنان بوده و در پر تاب آپولو دست داشته وو...
ولی دیدیم که پس از نه ماه ورپرید و نفهمیدیم که این بیچاره را چرا با این آب و تاب آوردند و چرا بردند و فقط موجب بی تفاوتی دانشگاهیان شدند. خلاصه این قلب پیوندی دفع شد.
پس از آن آقای دکتر عالیخانی را بریاست دانشگاه منصوب کردند و گفتند که ایشان خداوند اقتصاد است و رشد اقتصاد مملکت را به سیزده در صد رسانیده است. گفتیم که سیزده نحس است چرا نمیگذارید که در همان پست وزارت بماند و به چهارده در صد برساند. گفتند نمیشود، اقتصاد دانشگاه خراب است. راجع به اینکه ایشان در دانشگاه چه کردند، چیزی نمینویسم. فقط میگویم که این قلب پیوندی هم پس از دو سال دفع شد و رفت که رفت و موجب شد که واقعا استادان بی تفاوت تر گردند و با صطلاح دست و دلشان بکار نرود.
پس از آن دکتر نهاوندی را آوردند. این شخص چون از زمان دکتر فرهاد، مدرس دانشگاه تهران بود و بعلاوه واقعا یک شخص سیاسی و اجتماعی توانا است، در دانشگاه پنجسال و نیم دوام آورد و بعنوان قلب پیوندی دفع نشد و روزیکه از دانشگاه میرفت به چشم خود دیدم که واقعا دانشگاهیان متاسف بودند و ناراحت. البته او یک استثنا بود.
پس از دکتر نهاوندی دانشگاه دو رئیس پیدا کرد که هیچکدام دوره ریاستشان به سال نرسید.
راجع به آخرین رئیس دانشگاه میگفتند که قبلا در امتحان استاد یاری دانشکده بهداشت دانشگاه تهران شرکت کرده بوده ولی قبول نشده است و حالا او را بریاست دانشگاه تهران منصوب نموده اند. چندی پیش در روزنامه اطلاعات خواندم که وکیل اصفهان در مجلس گفته که ایشان در امتحان استاد یاری دانشگاه اصفهان هم شرکت نموده و قبول نشده است. خداوندا چه دانشمندانی را بریاست دانشگاهها میگمارند و چه بر سر استادان و دانشجویان می آورند. خلاصه این قلب پیوندی هم بدون خداحافظی از دانشگاه رفت.
پس ملاحظه میفرمائید که اگر رئیس دانشگاه از استادان همان دانشگاه باشد بهتر است و اگر خدای نکرده بدکار کرده باشد پس از اتمام دوره ریاست در همان دانشگاه میماند و از همکارانش خجالت می کشد.

دکتر مهندس محمد رضا رجالی

موتو-ژن
(شرکت سهامی خاص)
سازمان گسترش ونوسازی صنایع ایران
تولیدکننده انحصاری انواع الکتروموتور وژنراتور در ایران
تولیدات فعلی:
الکتروموتورهای تیپ شاهین
الکتروموتورهای تیپ پروانه (وستینگهاوس)
الکتروموتورهای تیپ گولد
انواع ژنراتور (۱ الی ۱۲۰ کیلوات)
تولید جدید:
الکتروموتورهای تیپ امرسون
نیروی بیشتر را از الکتروموتورهای ساخت موتو-ژن بخواهید!
Moto-Gen-Co.
تبریز: صندوق پستی ۳۳۶ تلفن ۵-۲۳۰۰۲
دفتر تهران: تلفن ۶۸۳۵۳۲
Tabriz, P.O. Box 336 Tel: 43004-5
Tehran-Tel: 683532

الکتروموتورهای تیپ گولد
GOULD TYPE
تک فاز-سه فاز-آسینکرون
۱۵-۳۳۰ قوه اسب
THREE-PHASE and SINGLE-PHASE ASYNCHRONOUS ELECTRIC MOTORS 0.33-15 HP
کاربرد: الکتروموتورهای فراکشنال برای صنایع کولر سازی و الکتروموتورهای اینتگرال برای مصارف صنعتی

الکتروموتورهای تیپ پروانه (وستینگهاوس)
PARVANEH TYPE
تک فاز دوسرعته
۱/۴ ۱/۳ ۱/۲ ۳/۴ قوه اسب
SINGLE-PHASE ELECTRIC MOTORS 1/4 1/3 1/2 3/4 HP
کاربرد: بیشتر در کولرهای آبی بکاربرده میشوند و بدین جهت از ویژگیهای خاص از جمله صدای کم، حرکت آرام، فلوزنگ زدن و عایق ضد رطوبت برخوردار است.

الکتروموتورهای تیپ شاهین
SHAHIN TYPE
سه فاز-آسینکرون
۰/۲۵-۴۵ کیلووات
THREE-PHASE ASYNCHRONOUS ELECTRIC MOTORS 0.25-45 Kw
کاربرد: برای به حرکت درآوردن ماشینهای ابزار، پمپها، پروانه ها، کمپرسورها ودیگر ماشینهای مشابه مورد استفاده قرار میگیرد.

اکسپرس

اسرار کنفرانس کمپ دیوید

سنت هزار ساله درشرق برای سعودی و مصر بدست اورده ماه گرفتگی (خسوف) اهمیت زیادی قایل است. خسوف از وقوع حوادث مهمی در جهان خبر میدهد. شب شنبه ۱۶ سپتامبر هزاران زن و مرد و کودک بدقت آسمان صاف خاورمیانه را جستجو می کنند. از کمپ دیوید خبرهای بد میرسد، کنفرانس در آستانه شکست قرار گرفته است. اما دوشنبه ناگهان خبر بزرگ شاید هم خبر صلح در سراسر جهان پخش میشود.

سه مرد که از سیزده روز پیش با حسن نیت در کمپ دیوید گرد آمده اند در بازی خاورمیانه برنده میشوند.

برنده بزرگ جیمی کارتر است. برای او این یک پیروزی است. از ماهها پیش محبوبیتش در میان امریکائیها بسرعت سرسام آوری کاسته می شد. پرهزینه ترین مفسران سیاسی در امریکا و کشورهای دیگر در ارزیابی سیاست رئیس کاخ سفید کلمات درشتی بکار می بردند. بی تجربه، دو دل، ساده لوح، صوفی منش و... برای بسیاری از هموطنانش این سئوال مطرح شده بود که آیا ورود او به کاخ سفید در ۲۰ ژانویه ۱۹۷۷ یک حادثه سیاسی برای وارد کردن انتخابات ۱۹۸۰ در مسیر عادی نبوده است؟

حتی در داخل حزب دمکرات رقیب های سیاسی او که در راس آنها «تدکندی» قرار دارد خود را برای اعلام نامزدی آماده می کردند. اما بیلان دوره ریاست جمهوری کارتر انقدر ها هم منفی نبود. او توانسته است پس از ۲۰ سال انتظار قرار دادکانال پاناما را به تصویب سنا برساند و کنگره را قانع کرده است که کمک های نظامی امریکا به ترکیه از سر گرفته شود، و با وجود مخالفت جامعه نیرومند یهودیان امریکا موافقت کنگره را برای فروش جنگنده های مدرن به عربستان سعودی و مصر بدست اورده است. این ها موفقیت های بزرگی است اما او یک پیروزی خیره کننده بزرگتری کم داشت و این پیروزی نیز در کمپ دیوید بدست آمد.

در ماه نوامبر ۱۹۷۷ «پیر سالینجر» از مجله اکسپرس از او پرسید: آیا قصد دارد با سادات و بگین پشت یک میز به نشیند و جواب شنید: «بله، بشرط آنکه اطمینان داشته باشم شرکت من در مذاکرات یک سازش و موافقت اساسی را در پی خواهد داشت.» سر موفقیت کمپ دیوید در این جمله کوتاه نهفته است. شیوه او در عین سادگی قاطعیت دارد. هنری کی سینجر با هواپیمای خصوصی اش خاورمیانه را زیر پا میگذاشت. اما میدان فعالیت کارتر کمپ دیوید ۸۰ هکتاری بود که اطراف آن سیم خاردار کشیده شده و یک گردان تفنگدار دریائی از آن مراقبت می کرد. جریان دیدار سادات از بیت المقدس با ماهواره های ارتباطی از تلویزیونهای سراسر جهان پخش شد اما این سفر جنجال برانگیز به شکست کنفرانس ژنو کمک کرد.

این بار مذاکرات در پشت درهای بسته انجام شد. افکار عمومی در مصر، اسرائیل و امریکا از دشواریهائی که در جریان گفتگوها بوجود آمد کوچکترین اطلاعی نداشت.

هنگامی که کارتر گزارش کنفرانس کمپ دیوید را به آگاهی نمایندگان و سناتورها می رسانید اعضای کنگره بیست بار با کف زدن های پر شور سخنرانی او را قطع کردند. نمایندگان حزب دمکرات که تا آن زمان نسبت به او بی اعتنائی نشان میدادند ناگهان با اصرار تمام از وی در خواست کردند که برای پیروزی شان در انتخابات ماه نوامبر در مبارزه انتخاباتی شرکت کند.

سنا با اکثریت ۵۹ رای موافق در برابر ۳۹ رای مخالف از فرستادن طرح آزاد کردن تدریجی بهای گاز طبیعی را به کمیسیون خود داری کرد. اکنون زمینه مساعدی برای تصویب شدن طرح انرژی کارتر در کنگره پدید امده است.

کمپ دیوید برای بگین نیز یک تلافی خوبی بود. از ده ماه پیش نخست وزیر اسرائیل در برابر موج انتقادهای شدید و گاهی هم اهانت امیز قرار داشت. درباره وخامت وضع مزاجی او شایعات بی اساسی انتشار می یافت و حتی بعضی ها در تعادل روانی او دچار شک و تردید شده بودند. برونو کرایسکی صدراعظم یهودی اتریش همین اواخر از وی بعنوان «بقال» لهستانی نام می برد. بسیاری از ناظران سیاسی اورا مانع اصلی صلح خاورمیانه می دانستند. بگین این انتقادها را شنید ودم نزد. تنها جاه طلبی اواز هنگام قدرت گرفتن دراسرائیل این بود که اثری بمراتب عمیق تر از بن گوریون درتاریخ کشورش باقی گذارد وهنگامی که احساس کند رسالت خود را انجام داده است مانند دوگل از صحنه سیاست کنار خواهد رفت.

پرزیدنت سادات هنگام گشایش کنفرانس کمپ دیوید دروضع متفاوتی قرارداشت. رئیس جمهوری مصر از هنگام دیدار تاریخی اش از بیت المقدس و شناسائی حضور ملت یهود درخاورمیانه ماهیت اختلافهای اعراب واسرائیل را دگرگون ساخته است. سادات با وجود فریادهای مخالف که ازکشورهای عربی بلند میشد وغرولند افکار عمومی درمصر با شرکت درمذاکرات کمپ دیوید نشان داد که از میان صلح وجنگ اولی را انتخاب کرده است وسرنوشت مصر برای او بیش از رویای دیرین عبدالناصر (وحدت اعراب) ارزش دارد.

درچنین شرایطی مذاکرات فوق العاده دشوار واغلب بحرانی بود. سادات دوبار نزدیک بود کمپ دیوید را ترک کند. روز جمعه ۱۵ دسامبر درخواست کرد که یک هلیکوپتر دراختیارش بگذارند تا به واشنگتن برگردد. سه ساعت قبل از توافق نهائی، بگین نیز براثر اختلاف عمیقی که درباره سرنوشت بیت المقدس بروز کرده بود تهدید به ترک کمپ دیوید کرد.

درجریان این ساعتهای تب آلود رئیس جمهوری امریکا پیوسته میان اقامتگاههای دوهیات نمایندگی مصر واسرائیل در رفت وآمد بود و پیوسته فرمول های تازه ای را برای خارج کردن مذاکرات از بن بست پیشنهاد می کرد.

بین روز یکشنبه ۱۰ سپتامبر که مذاکرات اساسی آغاز شد ویکشنبه ۱۷ سپتامبر بیست وهفت سند سیاسی برای حل اختلافهای دوکشور تنظیم شد. سادات سندی را که دران تخلیه کلیه سرزمین های اشغالی درژوئن ۱۹۶۷ پیش بینی شده بود رد کرد.

درشب ۱۶ سپتامبر پس از مذاکرات چهار ساعته کارتر وبگین ومشاوران دوطرف ناگهان وضع عوض شد. دران شب بگین پس از پایان مذاکراتش با کارتر ژنرال شارون وزیر کشاورزی وقهرمان عبور از کانال سوئز دراکتبر ۱۹۷۳ نزد خود فرا خواند موافقت اورا با متوقف شدن ایجاد آبادیهای یهودی نشین جدید درساحل غربی اردن بدست آورد. وبه این ترتیب کارتر توانست پیروزی کنفرانس را به جهانیان اعلام کند.

الثوره (دمشق)

نوشته: حافظ اسد

اسرائیل به آسانی حاضر نیست از سرلبنان دست بردارد

ما طبق تقاضاهای متعدد و فریادهای کمکی که از صدها خانواده و هزاران نفر لبنانی و از طرف گروههای مختلف بما رسید وارد لبنان شدیم و همانطور که میدانید ورود ما به این کشور برای ما خسارتهای سنگین مادی و انسانی داشت.

موقعی که از ما خواسته شد به لبنان برویم خودمان با مشکلات زیادی روبرو بودیم مع الوصف به ندای برادران لبنانی خود پاسخ مثبت دادیم زیرا نمیتوانستیم در برابر کشتارهائی که همه روزه و همه ساعت در خاک لبنان صورت می گرفت، نقش تماشاگر را ایفا کنیم.

واقعیت امر این است که اسرائیل توانست رهبران بعضی از گروههای لبنانی را شکار کند و این گروهها همانهائی هستند که اغتشاشات لبنان را بر پا میدارند و مانع اجرای ماموریت نیروهای باز دارنده عرب میشوند. نیروهای بازدارنده عرب هم موظف هستند با این گروهها رویا رونی کنند. البته نیروهای بازدارنده عرب و نیروهای سوریه برای حفظ امنیت لبنان تلاش می کنند و این گروهها هستند که اسلحه برای نیروهای بازدارنده عرب و سوریه میکشند نه بر عکس.

اگر لبنانیها گرد هم آیند و با هم توافق کنند و بگویند ما دیگر بشما سوری ها نیاز نداریم بلافاصله خاک این کشور را ترک می کنیم.

اگر دولت لبنان همین امروز از ما بخواهد که خاک کشورش را ترک کنیم، لحظه ای درنگ نخواهیم کرد. با صراحت میگویم که ما فداکاری زیادی در لبنان میکنیم و منافع سوریه ایجاب میکند که این فداکاریها را ادامه ندهد. فقط یک احساس ما را وا داشته است تا در خاک لبنان بمانیم، و آنهم احساس وظیفه ای که برای متوقف کردن نبرد و خونریزی در این کشور داریم. اگر گفته بعضی ها دائر بر اینکه ما مغایر منافع لبنان رفتار میکنیم صحیح باشد، پس چرا خود لبنانیها بما نمیگویند که بوجودتان نیازی نیست.

چرا دولت لبنان اعلام نمیکند که شما با حضور خودتان هیچگونه کمکی در اختیار ما نمیگذارید؟!

آنهائی که این حرفها را میزنند نماینده هیچیک از گروههای قانونی لبنان نیستند... نه دست راستی... نه دست چپی... نه نماینده مسلمانان و نه نماینده مسیحیان، بلکه همانطور که گفتم جزئی از عناصر خرابکار هستند که گردانندگانشان در دام اسرائیل گرفتار آمده اند.

بحث مفصل در باره لبنان نیاز به وقت زیاد دارد، اگر نقشه لبنان را پیش روی خود بگذارید خواهیم دید کسانی که مانع اجرای ماموریت نیروهای بازدارنده عرب میشوند و مایل نیستند آرامش در این کشور بر قرار شود نماینده مسلمانان و مسیحیان نیستند، بلکه وابسته به همان گروههای خرابکار هستند که قبلا اشاره کردم. این مساله بستگی به ما ندارد، بلکه خود لبنان مایل نیست که مقدرات خویش را بدست این گروهها بسپارد.

مارونیهای لبنان هم دوست ندارند این گروهها حاکمیت خود را اعمال کنند، بویژه اینکه میخواهند این اعمال حاکمیت از طریق «آهن و آتش» صورت گیرد. همه می‌دانند سلیمان فرنجیه رئیس جمهوری سابق لبنان مدعی است که نماینده مارونیها بوده است.

سلیمان فرنجیه با آنها اختلاف نظر پیدا کرد و بواسطه یک علت اصلی از آنها جدا شد، زیرا آنها نمی‌خواهند حکومت را از دست بدهند و زمینه را فراهم سازند تا هر دستگاه و سازمانی در موضع اصلی خود قرار گیرد. سلیمان فرنجیه معتقد بود، که پس از متوقف شدن نبرد و خونریزی و برقراری آرامش به دولت لبنان فرصت داده شود تا با همکاری نیروهای باز دارنده عرب مشکلات را آنطور که مناسب می‌داند حل و فصل کند. کسانی که امروز مانع ما هستند، و یا حداقل عده‌ای از آنها، با نظر سلیمان فرنجیه موافقت نداشتند. بهمین جهت از آنها جدا شد و گفت نمی‌توانم با شما باشم.

همچنین شخصیتهای لبنانی دیگری از میان مارونیها - کاتولیکها - ارتدوکسها - گروههای مختلف اسلامی - احزاب مختلف و.... وجود دارند که با نظر سلیمان فرنجیه درباره گروههای مخالف نیروهای بازدارنده عرب موافق هستند.

با تجربه‌ای که از لبنان به دست آوردم احساس میکنم، هیچکس در جهان وجود ندارد که همانند ما که در لبنان فداکاری کردیم حاضر باشد تن به فداکاری دهد. این مساله راحتی لبنانیها قبول دارند و رهبران گروههای مخالف هم که رویا روی ما ایستاده‌اند انکار نمی‌کنند.

آنها بارها تاکید کرده‌اند که سوریه ماهیت اوضاع لبنان را فهمیده و سوریه بوده که فداکاری کرده و در زمانی که همه دوستان فقط به دادن نصیحت به لبنان اکتفا میکردند، سوریه از بذل خون جوانان خود در آن سرزمین دریغ نداشته است. حتی در رویا رونیهای اخیر گروههای مخالف با نیروهای بازدارنده عرب و نیروهای سوریه بطور اخص، عده‌ای از رهبران آنها از نقش برادرانه سوریه و کمکهائی که سوریه داده است ستایش کردند. نمیخواهم در اینجا از این عده‌ای که چنین اظهاراتی کردند نام ببرم فقط به گفته رهبر فالانژیستها اشاره میکنم که گفت:

- از اینکه جهان را به دست آوریم و سوریه را از دست بدهیم سودی عاید ما نمی شود.

همین عوامل باعث می شود تا باردیگر تاکید کنم که هیچکس حاضرنیست، به همانگونه که ما فداکاری نشان دادیم، فداکاری کند، ولی صرف نظراز تمام این موارد و درزمانی که هرچند گاه مشکلاتی بوجود می آید و برخوردهائی صورت می گیرد و درزمانی که اسرائیل توانسته است اشخاص را وادارد تا زمینه ای برای رویارونی فراهم سازند، گرچه این رویارونیها محدود شده، بازهم میگویم من انقدرها بدبین نیستم.

انچه ما از همه مردم لبنان میخواهیم این است که منافع لبنان را درنظر گیرند... منافع خود را بعنوان اتباع این کشور و لبنان را بعنوان یک میهن از یاد نبرند. ما مایل هستیم آرامش درلبنان گسترده شود. ما درماجرای لبنان طرف نیستیم و طرف هم نخواهیم بود. هدف ما درلبنان برقراری آرامش است، بهمین جهت مخالفان آرامش و کسانی که سعی دارند آشوبها و مشکلات دراین سرزمین ادامه داشته باشد مخالف ما هستند.

ما برای کمک به حفظ تمامیت و استقلال کشور لبنان و تامین آسایش و امنیت مردم آن وارد لبنان شده ایم، اگر نیازی به کمک ما ندارند به آنها میگوئیم: «سپاس» و نیروهای خویش را به سوریه باز میگردانیم ولی هم خودشان میدانند و هم ما، که اوضاع و احوال ایجاب می کند که کمکهای ما ادامه یابد، لذا براساس احساس ملی و برادرانه و انسانی خویش به این کمکها ادامه میدهیم.

ما از همه میخواهیم که وجدان و عقل خود را حکم قراردهند ومنافع لبنان را در نظر گیرند ما هم همراه با آنان آماده خدمت به منافع لبنان هستیم. براین اساس است که هنوز هم تا حد زیادی خوشبین هستم ومعتقدم که اوضاع بحالت طبیعی باز خواهد گشت و آرامش بعضی از مناطقی که دچار آشوب شده است مجددا برقرار خواهد گشت دراین فرصت می گویم که تبلیغات وسیعی که درخارج می شود صحیح نیست.

آنها ماجراهای لبنان را بطور واقعی منعکس نمی کنند. طوری تبلیغ می کنند که در لبنان نبردهای سخت درگرفته و حمام خون براه افتاده است. واقعیت جز این است، البته زدوخوردهائی و بطور اخص دربخش شرقی بیروت آنهم بطور محدود صورت می گیرد. ما هم سعی می کنیم علل آنرا برطرف سازیم و این سعی خود را درآینده هم ادامه خواهیم داد.

واما درسایر نقاط لبنان اوضاع تا اندازه ای آرام است.

البته اوضاع جنوب لبنان فرق دارد، زیرا اسرائیل دراین منطقه نقش حساسی دارد. اسرائیل مایل است قدرت و حاکمیت خود را تحمیل کند و برخلاف قطعنامه های سازمان ملل اسرائیل مانع آن می شود تا دولت لبنان ارتش منظم خویش را وارد جنوب کشور خود کند. هرکس که به این موضوع شک دارد می تواند از دولت لبنان سئوال کند دولت لبنان همین چند روز قبل شکوائیه ای از دخالتهای مداوم اسرائیل تسلیم شورای امنیت کرد اسرائیل به این آسانی حاضرنیست دست از سرلبنان بردارد، زیرا دگرگونیهای حساب شده درلبنان به مزله وسیله ای برای اجرای نقش های اسرائیل در جهان عرب است.

مطبوعات خارجی

آیا اسرائیلی ها قرارداد بگین و سادات را جدی میگیرند

تقریبا هر انچه بگین پس از امضای موافقت نامه کمپ دیوید گفته در جهت تحریک اعراب مخالف، یا تحقیر سادات بوده است و حالا درگیر دعوائی با امریکائی ها در باره مدت قانونی کاربرد موافقت نامه جدید در باره ساحل غربی رود اردن است.

امریکائی ها متن قرارداد را چنین تفسیر می کنند که تا هنگام خود مختار شدن فلسطینی ها در این ناحیه ایجاد مناطق مسکونی یهودی نشین دیگر مجاز نخواهد بود. بگین معتقد است که این ممنوعیت تنها برای مدت سه ماهی است که تا عقد قرارداد صلح نهائی با مصر طول می کشد. این امر ممکن است مهم باشد یا نباشد، اما همین تاکیدهای پیاپی بگین بر حضور اسرائیل در مناطق اشغالی اعراب بنظر می رسد از روی نقشه حساب شده و نمک پاشیدن بر زخم اعراب باشد.

گرچه سایرین منافع شدیدی در این امر دارند، اما این اسرائیلی ها هستند که باید تصمیم بگیرند که روند صلح ادامه یابد یا خیر.

ممکن است کنفرانس سران مخالف، صلح سادات را بی اهمیت جلوه دهند، اما نه مصر و نه انها نمی توانند واکنش عربستان سعودی و سایر کشورهای محافظه کار عرب را نادیده بگیرند برای این مردم مسکوت ماندن بیت المقدس در موافقت نامه یک اماره روشن است. انان قانع نشده‌اند که موافقت نامه کمپ دیوید فراهم کننده یا رهنمون به تشکیل وطن فلسطینی می شود، امری که بر آن پافشاری می کنند تا کنون واکنش انان نسبت به موافقت نامه معلوم است. سعودیها مصر را بطور ضمنی در عقد موافقت نامه دو جانبه با اسرائیل تایید می کنند. از جانب اسرائیلی ها انطور که پیداست، امتیازهای انان چندان عمیق نیست اما این امر در محاسبات بگین نیامده است.

در کمپ دیوید انور سادات حداکثر امتیازی را که می توانست داد. این در صورتی است که خوش بین باشیم وگرنه تفسیر بدبینانه موافقت نامه انست که امتیازهای داده شده از سوی او بسیار زیاده بوده است و وی عواقب انرا باید تحمل کند همانگونه که خاور میانه باید عواقب یک برخورد دیگر ناشی از این قرارداد را متحمل شود. این مساله ظرف چند هفته یا چند ماه معلوم خواهد شد. این درست نیست که اسرائیلی ها بطور یکجانبه مرتبا بر موافقت نامه ضمایمی بیفزایند چون هر تلاشی در این باره تصمیم ها را در جهت اشتباه بکار می اندازد. انچه اکنون اسرائیل نیاز دارد درست عکس آن کاری است که بگین از دوشنبه گذشته تا کنون کرده است. اسرائیل نیاز به آن دارد که از موافقت نامه تفسیری ازاد منشانه بسود فلسطینی ها انجام شود. در این نکته تردید وجود دارد که هر نوع حل و فصل مساله ساحل غربی رود اردن بدون در نظر گرفتن سازمان ازادی بخش فلسطین بتواند اوضاع را ارام کند حتی اگر این حل و فصل مورد حمایت مصر باشد. اما غرور فلسطینی ها را شکستن و گفتن «سرزمین ما» به ساحل غربی و دادن نامهای عبری «یهوداو سامریه» به این سرزمین موضع کشورهای «جبهه» رد را قوی می سازد و کشورهای محافظه کار عرب را نیز نسبت به قرارداد کمپ دیوید بدبین و از ان دور می سازد.

بگین یا وایزمن اردوگاه «گوش امونیم» را در کوه حاراوا در هم شکستند و غاصبان یهود را بیرون راندند اما اگر معلوم شود که این گروه متعصب مذهبی حمایت مخفیانه بگین را با خود دارد، در ان صورت کمپ دیوید چیزی بیش از یک حفه باطل شده نخواهد بود. متاسفانه بگین با گفتار خود و تعابیری که از موفقیت نامه نموده چنین چیزی را بیان می کند ایا این حرف بگین حرف اکثریت اسرائیلی ها هم ـ که پس از مدتها شانس رسیدن به صلح را یافته اند ـ می تواند باشد؟

گاردین

نوشته: ایندرمالهورترا

تجدید حیات جاده ابریشم آهنگ نزدیک شدن هندرا به چین کند کرده است

تمایل هند در مورد برقراری مناسبات بهتر با چین که تا این اواخر از پشتیبانی عمومی برخوردار بود، مباحثی را برانگیخته و ناخشنودیهائی بچشم می خورد. نه تنها ایندیرا گاندی حزب جاناتای حاکم را به ناپختگی سیاسی در مراوده ـ چین متهم می کند، حتی در صفوف حزب جاناتا نیز رفتار دولت در مورد آزادگذاردن دست چینی ها مخالفت پدید آمده است.

خانم گاندی در نوب کردن یخ های ۱۴ ساله روابط سرد چین و هند پیشقدم شد و سفیری به پکن فرستاد، اما از زمانی که در اثر جنگ هیمالایا در ۱۹۶۲ روابط چین و هند به پائین ترین حد خود رسید، اوضاع تغییر فراوان کرده است.

تیره تر شدن مناسبات چین و شوروی بویژه پس از امضای معاهده صلح و دوستی چین و ژاپن و نیز تیرگی روابط ویتنام و پکن این ترس و نگرانی را در هندی ها پدید اورده که مبادا ژست صلح طلبانه چین و شاخه زیتون آن کشور صرفا به منظور دور کردن هند از متحد قدیمی و تامین کننده عمده جنگ افزارهای هند، یعنی شوروی باشد. این نگرانی ها اشکارا بوسیله «مدهولیمای» یکی ازرهبران برجسته جاناتا ابراز شده است. در بازدید اخیر وزیر خارجه هند از شوروی گرومیکو وزیر خارجه شوروی بردوستی عمیق دو کشور تاکید کرد.

واج پائی وزیر خارجه هند که بزودی عازم پکن می شود، نخستین وزیر خارجه هند است که در بیست سال گذشته به چنین ماموریتی می رود. او به دوستان و میزبانان خود در شوروی اطمینان داد که عادی کردن روابط با چین بزیان مناسبات هند و شوروی تمام نخواهد شد.

تیرگی رور افزون مناسبات چین وویتنام نیز مانع گسترش مناسبات هند با چین است، زیرا هند مناسبات خوبی با ویتنام دارد، اما موانع داخلی هم بر عادی شدن روابط چین و هند سایه می افکند.

با آنکه کمک چین به شورشیان قبایل شمال شرقی هند کاهش یافته، اما هنوز پایان نگرفته است و هند نسبت به این نقطه ازخاک خود بسیار حساس است مضافا آنکه هند پس از دیدار دالائی لاما با نخست وزیر، رئیس جمهوری ووزیر خارجه ان کشور سعی کرده حرکتی که از نظرچینی ها تحریک امیز باشد انجام ندهد.

بعلاوه بزرگراه قراقورون یا «جاده ابریشم» که از کشمیر می گذرد موجب ناخشنودی هندیهاست، هند آن بخش از کشمیر را که در تصرف پاکستان است، جزئی از قلمرو خود میداند و ایجاد این بزرگراه استراتژیک برای هندیها خوشایند نیست.

معاون نخست وزیر چین بهنگام گشایش این بزرگراه از حق خود مختاری مردم کشمیر سخن گفت، سخنی که هندیان خوش ندارند بشنوند.

البته روی دیگر قضیه طور دیگری است. کودتای هواداران شوروی در افغانستان... فیصله نیافتن اختلافهای هند با پاکستان ممکن است از عواملی باشند که چینی ها را صمیمانه وادار به برقراری رابطه دوستانه با هند کرده باشند. با توجه به همین موضوع هاست که دسای به چینی ها گوشزد کرده است تا زمانی که اختلافهای مرزی دو کشور مرتفع نشود و چینی ها اراضی اشغالی هند را باز پس ندهد، اوضاع دو کشور به حال دوستانه باز نخواهد گشت. اما وزیر خارجه هند لحن ملایم تری دارد و معتقد است حتی بدون حل اختلافهای مرزی هم می توان روابط را تا حدی عادی کرد.

در این اوضاع و احوال از چینی ها انتظار میرود با احتیاط گام بردارند، ولی انان در عمل کارهائی کرده‌اند که بخش وسیعی از مردم هند را رنجانده‌اند. آنان بجای آنکه منتظر ورود «واج پایی» وزیر خارجه هند بمانند از «سوبر امانیام سوامی» عضو حزب جاناتا به پکن دعوت کرده‌اند که این دعوت بیشتر جنبه نمایشی دارد.

سوامی نه تنها با مقامهای برجسته چینی دیدار کرد بلکه در مورد حل و فصل های مرزی هم به گفتگو پرداخت و درخاک چین به شوروی شدیدا حمله کرد. البته وزارت خارجه هند اعلام کرده است که سوامی تنها از جانب خودش سخن می گوید و گفته هایش باز تاب عقاید دولت نیست.

نبرد سوئز

آخرین کتاب (۴۵)

محمد حسنین هیکل

ملاقات محمود فوزی و جلال عبده

ارسال نامه های فوزی به ناصر از تاریخ چهارم اکتبر ۱۹۵۶ آغاز میشود. در این نامه ها سیر ارتباطات او با اعضای هیئتهای نمایندگی کشور های حاضر در شورای امنیت نیز بچشم میخورد. فشرده ای از مطالب این نامه ها را بترتیب تاریخ ارسال نقل میکنم.

نیویورک ۴ اکتوبر

به آقای رئیس جمهور

از محمود فوزی

با هامر شولد ملاقات مفصلی داشتم. او سخت نگران جبهه اردن بود و از من خواست بگوبه ای شما را در جریان مذاکرات او با بن گوریون بگذارم زمینه طوری است که نباید گذاشت میدان عمل بدست افراطیها بیفتد جون ممکن است اسرائیل به این بهانه به اردن حمله کند و در انصورت وضع ما پیچیده تر و سختتر خواهد شد بعد مسله کانال مطرح شد و من از حرفهای هامر شولد چنین استنباط کرده که باعتقاد هامر شولد و گروهی دیگر از صاحبنظران مصر در اغاز کار بهره بسیاری از ملی کردن کانال برده ولی سیر رویداد ها چندان بمنع مصر نیست سایر مسائل به این ترتیب بود که:

۱ ـ هامر شولد اعتقاد ندارد که مصر حتما باید یک راه حل معین را بپذیرد بلکه بنظر او باید بهرشکل که شده حتی اگر همه تاسیسات و تشکیلات سازمان ملل بکار گرفته شود، راهی برای پایان دادن به این مشکل پیدا کرد.

۲ ـ در جلسه اول نماینده اسرائیل وقت شرکت کنندگان را با سخنان بیموردش گرفت. جلسه بعدی در روز شنبه تشکیل شد، و به پیشنهاد من روز یکشنبه برای تبادل نظر جلسه تعطیل شد.

۳ ـ به هامر شولد گفتم اگر واقعا قرار است این جلسات به نتیجه برسد و انگلیس و فرانسه در فکر حمله به مصر هستند بهتر است جلسات را از همین حالا تعطیل کنیم. هامر شولد به من گفت: سلوین لوید را از سالها پیش می شناسد و از فحوای کلامش فهمیده است که او واقعا علاقمند است با یک راه حل سیاسی به مشکل پایان دهد. بنابراین باعتقاد هامر شولد مسله حمله نظامی به مصر چندان قابل وقوع نیست. بخصوص که فرانسه سخت گرفتار مشکلات داخلی است.

محمود فوزی

نامه بعدی به همان تاریخ ارسال شده است. و مضمون آن درباره ملاقات وزیر خارجه یوگسلاوی و فوزی است ـ در این ملاقات وزیر خارجه یوگسلاوی به فوزی متذکر شده است که مصر باید از توپ فوتبال شدن بین موسکو و واشنگتن جدا پرهیزد.

نامه بعدی به تاریخ پنجم اکتبر به مصر ارسال شده است. و متن ان به این صورت است.

«نماینده دائمی ایران در سازمان ملل آقای جلال عبده را ملاقات کردم عبده از فشار هائی که از طرف نمایندگان دولتهای غربی به او وارد میشود سخت ناراحت و حیرت زده بود. عبده میگفت قرار بود آقای انتظام وزیر خارجه ایران برای تصدی مقام ریاست شورای امنیت به نیویورک بیاید. ولی از او خبری نیست. و خود عبده باید اینکار را عهده دار شود. در حالیکه واقعا نمیداند چه کند.

عبده از من سوال کرد که چرا مصر اداره بین المللی کانال را نمی پذیرد. برایش توضیح دادم که مصر بتازگی از شر بیگانه راحت شده است بنابراین بهیچ قیمت حضور بیگانه را در قسمتی از خاک خود تحمل نخواهد کرد. خواه این بیگانه چند ملتی یا یک ملتی باشد.

عبده پیشنهاد دیگری داشت مبنی براینکه نماینده و ناظری از جانب دولتهای بهره ور از کانال تعیین شود، و او بر کار اداره مصری کانال نظارت کند. در اینمورد نیز گفتم اینکار توهین بزرگی به حاکمیت مصر است و بهیچ وجه برای ما قابل قبول نیست. و از اوسوال‌کردم که چرا چنین راه حلهائی را در مورد کانال پاناما یا کانالهای دیگر اجرا نمی کنند.

اینجا بود که عبده یکبار دیگر از فشاری که از همه سو به او وارد میشد سخن گفت عبده اشاره کرد که غرب بهرحال راه حلی را که مورد نظرش باشد بتصویب میرساند و با آنکه میداند روسیه از حق وتوی خود برای باطل کردن این پیروزی استفاده میکند ولی بهرحال این کار برای غرب بمنزله نوعی پیروزی ادبی خواهد بود. باعتقاد من باید حرفهای عبده را مورد توجه قرار داد چون موقعیت ایران دارای اهمیت ویژه‌ای است و نظر نماینده ایران می تواند شمول بسیاری داشته باشد.

ادامه دارد

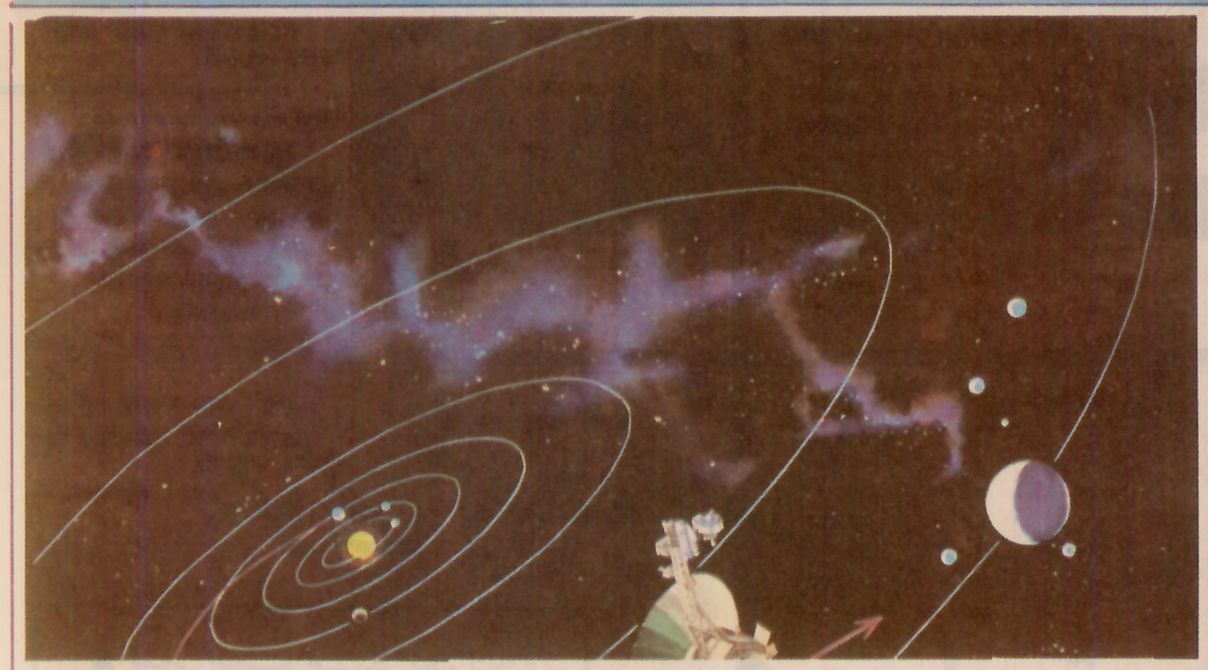

روزنامه اطلاعات

صفحات ویژه آمریکا

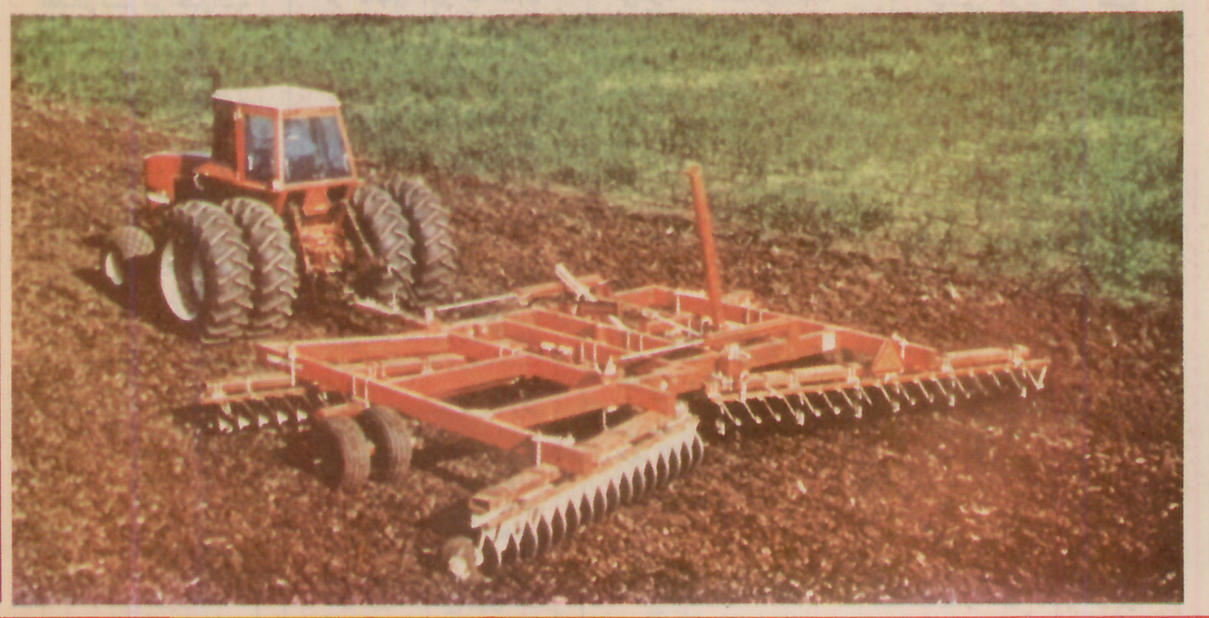

اقتصاد آمریکا

غولی که همچنان در غرش است

* اساس اقتصاد امریکا برنظام آزادی ابتکارهای فردی قرار دارد و این نظام به افراد و شرکت ها اجازه میدهد که با یکدیگر رقابت کنند.

ایالات متحده امریکا با داشتن جمعیتی که تقریبا به ۲۱۰ میلیون نفر بالغ می شود و این رقم تنها نماینده ۵/۵ درصد از کل جمعیت جهان است، و بامساحتی که کمتر از ۶ درصد سطح زمین را تشکیل میدهد، بیش از یک چهارم از تمام کالاهایی را که در سراسر دنیا تولید میشود به تنهایی تولید میکند. ارزش ناخالص کل تولیدات کشور امریکا - یعنی بهای تمام کالاها و خدماتی که در هر سال در امریکا تولید میشود از ۱/۳ میلیون دلار تجاوز میکند. این قدرت ممتاز اقتصادی را امریکا در مدت کوتاه دو قرنی که از شروع موجودیتش بعنوان یک کشور می گذرد برای خود بوجود آورده است.

اساس اقتصاد امریکا برنظام آزادی ابتکارهای فردی قرار دارد و این نظامی است که به افراد و شرکت ها اجازه میدهد تا آشکارا برای بدست آوردن بازارهای فروش و تحصیل سود بیشتر با یکدیگر رقابت کنند. بخش خصوصی در امریکا تقریبا سه چهارم ازکل درآمدسالانه کشور را تولید می کند و یک چهارم باقیمانده سهمی است که به بخش دولتی تعلق دارد. دولت در تنظیم و فرمول بندی سیاست اقتصادی کشور نقش مهمی بر عهده دارد و به تعیین هدفهای اقتصادی و تنظیم فعالیت بخش های پراهمیت اقتصاد کشور کمک میکند. ایفای این نقش مخصوصا از سالهای دهه ۱۹۳۰ که دخالت دولت در مقابله با بحران عالمگیر رکورد اقتصادی ان زمان نتایجی بیاوریم ببار آورد، تاکنون بسیار وسیع تر شده است. از گذشته دوری چون ۱۸۹۰ دولت امریکا با حرکتی جسورانه اقداماتی برضد تراست‌ها و برای محدود کردن نفوذ و قدرت آنها انجام داده و با گذراندن قانون موسوم به لایحه ضد تراست «شرمان» با بوجود آمدن انحصارات بزرگ مبارزه کرده است.

در زمانهای حساس و فوق العاده زمان جنگ و یادر شرایط دیگری که خطر بوجود آمدن نوسانات بزرگ در وضع اقتصادی وجود دارد، دولت فدرال امریکا دارای اختیارات وسیعی برای مداخله کردن در امور اقتصادی است. این اختیارات به دولت مرکزی امریکا اجازه میدهد که نیروهای موثر در بازار آزاد را تا هنگامیکه موازنه اقتصادی اعاده نشده باشد کنترل کند. بعنوان مثال در سالهای دومین جنگ جهانی دولت امریکا کنترلهای دامنه داری برای محدود کردن حرکات دستمزدها و قسمت‌ها اعمال کرد. مجددا در اوایل ۱۹۷۱ درجات متفاوتی از کنترلهای گوناگون از طرف دولت فدرال امریکا بر دستمزدها و قسمت‌ها اعمال گردید تا از سیر صعودی تورم حتی الامکان جلوگیری بعمل آید. از ضربه های دیگری که دولت مرکزی امریکا برای بکار بردن نفوذ خود و اقتصاد کشور در اختیار دارد مقررات و سیاست هایی است که قادر است در زمینه های مربوط به صرف هزینه های دولتی و مالیات‌ها اعمال کند. تاثیرات قاطعی که استفاده از این وسایل میتوانند بر وضع اقتصاد کشور ایفا کنند بسیار قابل توجه است.

توانایی محدود کردن حرکت سرمایه های امریکائی به خارج برای دگرگون کردن وضع موازنه پرداخت های خارجی، قدرت وضع کردن تعرفه‌ها و سایر موانع گمرکی که یکی دیگر از وسایل متاثر ساختن موازنه پرداخت های بازرگانی است و اختیارات اعمال محدودیت های پولی و اعتباری بمنظور کنترل کردن عرضه پول در گردش از جمله امکانات مهم دیگری هستند که دولت فدرال امریکا برای ایفای نقش خود در حیات اقتصادی کشور در اختیار دارد.

* توزیع در آمدها

نیروهای بازار آزاد در اقتصاد امریکا با چاشنی پرقدرت قوانینی که در زمینه اجتماعی در این کشور وجود دارد و سبب شده است که در جامعه امریکایی نوعی برابری خیره کننده در انجا که به توزیع در آمدها مربوط میشود بوجود آید. نزدیک به ۸۵ درصد از کل در آمدی که کشور در هر سال تحصیل می کند عبارت از عوایدی است که مالکان - دستمزد بگیران تحصیل می کنند. و البته مزایای اجتماعی از قبیل پرداخت های حقوق بیمه و بازنشستگی‌ها و امتیازات رفاهی و غیره نیز در در صد بالا به حساب آورده شده است. ۱۵ درصد باقیمانده در آمد سالانه امریکا را در آمدهای حاصل از اجاره بهای املاک و سود خالص اشخاص حقوقی و شرکت های سهامی و سود سهامی که به صاحبان آن پرداخت می گردد تامین می کند. با اینحال حتی رقم ۱۵ در صدی اخیر تا حدود زیادی اغفال کننده است چون مالکیت بزرگترین شرکتهای امریکائی متعلق به مردم بسیار کثیر العده‌ای است که تعدادشان در میان امریکائیان میلیونها نفر را در بر می گیرد و اکثریت بزرگ این افراد را مردمانی تشکیل میدهند که دارای در آمدهای متوسط و یا اندک هستند و هریک از آنها مالک تعدادی سهام متعلق به غولهایی از قبیل جنرال موتورزیا شرکت معروف امریکن تلفن‌اند تلگراف و امثال آنها است. ظهور شرکت های بزرگ سهامی در امریکا ضمنا با حرکتی متوازی و متناسب در جهت بوجود آمدن اتحادیه های عظیم کارگری که میلیونها نفر در آنها عضویت دارند همراه بوده است. در حدود یک پنجم از تقریبا ۹۰ میلیون نفری که نیروی انسانی فعال امریکا را تشکیل میدهند در اتحادیه های کارگری یا صنفی سازمان یافته عضویت دارند. قدرت شرکت های بزرگ و اتحادیه های کارگری بزرگ هر دو از طریق قدرتی که دولت فدرال امریکا بوسیله بکار بستن قوانین و مقررات مربوطه اعمال می کند محدود شده است. در سالهای اخیر سه قدرت اساسی جامعه امریکایی، یعنی دولت، اتحادیه‌ها و شرکت های بزرگ شاید ظهور قدرت چهارمی بوده‌اند که به مصرف کنندگان تعلق دارد. گرچه مصرف کنندگان بعنوان یک قدرت یا یک گروه هنوز بطور کافی متشکل نشده‌اند، اما هماهنگی و سازمانی را که لازم دارند تا تاثیر حضورشان را بعنوان یک نیروی ذیمدخل در جریان تصمیم گیری اقتصادی و شکل دادن به سرنوشت اقتصاد امریکا بکار برند بسرعت بدست میاورند.

ایالات متحده امریکا برغم کامیابی بزرگ مادی خود و با وجود تکنولوژی پیشرفته و ظرفیت عظیمی که برای تولید کردن کالاها و خدمات دارد، در برخی از مسائل و گرفتاریهایی که مورد ابتلای سایر کشورهای جهان هستند سهیم است. بعنوان مثال فقر و تنگدستی چیزی است که هنوز در جامعه عموما مرفه امریکایی ریشه کن نشده است. بیکاری خصوصا طی سالهای اخیرسطحغیر قابل قبولی دراین کشور داشته است. تعداد مسائلی که به زندگی شهرها و شهرنشینی‌های امریکائی مربوط می‌شوند و تنگناهای مالی و بودجه‌ای یکی از مهمترین این گرفتاریها در برخی از ایالات امریکایی است، اندک نیستند. اما با همه این تفاصیل میتوان گفت که اقتصاد امریکا به یک مفهوم در وضعی قرار دارد که حرکت و تحول مداوم برجسته ترین خصلت ازا تشکیل میدهد.

* منابع

شالوده استوار اقتصاد امریکا مرکب از عناصری است که در آن میان اهمیت مزارع حاصلخیز و وجود ذخایر سرشار مواد اولیه و کافی، اب فراوان، جنگل‌های گسترده و هوای دلپذیر و ملایم از همه بیشتر است.

با اینکه از هر چهار نفر امریکائی امروز سه نفر در شهرها زندگی می‌کنند ولی فضای باز در این کشور هنوز هم بقدر کافی وجود دارد: امریکا دارای بیش از ۲۰۰ میلیون هکتار جنگل‌های تجارتی است که سه چهارم از آنها در نیمه شرقی کشور قرار گرفته‌اند. امریکا با اینحال از نظر اندازه تولید محصولات جنگلی دارای صفت باصطلاح خودکفایی نیست، چون مجبور است مقادیر زیادی کاغذ و چوب و الوار و سایر محصولات جنگلی را از کانادا و کشورهای دیگر وارد کند. امریکا مضافا دارای ۱۵۵ قطعه جنگلهای ملی است که تحت حمایت دولت قرار گرفته‌اند و مساحت آنها تقریبا به ۷۵ میلیون هکتار میرسد.

در زمینه مواد معدنی نیز امریکا تمام موادی را که برای رشد اقتصادی لازم است در اختیار ندارد، بلکه تنها از نظر برخورداری از برخی از انواع مواد کانی و اولیه میتواند به نیروی خودکفایی کشور، بصورت وضعی که در تمام طول تاریخ ۲۰۰ ساله امریکا وجود داشته است تکیه کند. این کشور دارای ذخایر بزرگی از سنگ آهن است و طبق براوردی که در ۱۹۷۴ صورت گرفته بیش از یک چهارم از تمام ذخایر ذغال سنگ دنیا متعلق به امریکا است. باید توجه داشت که سنگ آهن و زغال سنگ هنگامیکه مخصوصا با یکدیگر در نظر گرفته شوند حکم ستون فقرات صنایع را که نقشی حیاتی در تضمین بهروزی جامعه امریکایی ایفا می کند، دارند. مس و روی و قلع و طلا و نقره، معدنیات دیگری هستند که به فراوانی در امریکا یافت می‌شوند. تا گذشته‌ای نزدیک امریکا با استخراج کردن بیش از ۳۰۰۰ میلیون بشکه نفت خام و ۶۰۰ میلیون بشکه گاز طبیعی در هر سال در حدود نیمی از این مواد را در سطح سراسر جهان تولید می کرده است.

افزایش قابل توجهی که طی سالهای اخیر در تقاضای سوخت و انرژی و برخی از مواد معدنی و اولیه اساسی مورد نیاز صنایع بوجود آمده بیش از پیش باعث فزونی وابستگی امریکا به کشورهای دیگر شده است. بعلاوه هر چند امریکا در هر سال تقریبا ۹۰ میلیون تن سنگ آهک استخراج می کند ناگزیر است بیش از ۴۰ میلیون تن دیگر از این ماده را از کشورهای دیگر بویژه کانادا و ونزوئلا در هر سال خریداری کند. افزایش نیاز به انرژی نیز ممکن است امریکا را ناگزیر سازد که تا پایان دهه جاری (تا ۱۹۸۰) در حدود ۳۵ درصد از نفت مورد نیازش را از کشورهای خارجی وارد کند.

* کشاورزی

مزارع امریکا در هر سال بیش از ۹۰ هزار میلیون دلار محصولات کشاورزی تولید می کنند. در امریکا بیش از نیمی از تمام محصول سویای سراسر جهان تولید میشود و در حدود ۵۰ درصد از کل محصول ذرت، یک سوم از گوشت طیور، یک پنجم از کتان، یک ششم از تنباکو و ۱۲۰ درصد از تمام گندم دنیا از مزارع امریکا بدست میاید. مقدار زیادی از محصولات کشاورزی امریکا به کشورهای دیگر صادر میشود بطوریکه میتوان گفت از هر ۵ هکتار زمینی که در این کشور در زیر کشت قرار دارد یک هکتار زمین گویی اختصاصا محصولات خود را برای صادرات تولید میکند. در حدود ۶۰ درصد از حبوبات و برنج و نزدیک به نیمی از محصولات سویا و گندم و کتان امریکا به کشورهای دیگر فروخته میشود.

با وجود این حتی کشاورزی امریکا نیز تمام محصولات مورد نیاز کشور را تولید نمیکند. امریکا بعد از انگلستان و آلمان غربی بزرگترین وارد کننده محصولات کشاورزی در جهان است. برخی از اقلام محصولات وارداتی

کشاورزی از قبیل قند و شکر و گوشت و روغن های نباتی برای تکمیل کردن محصولات مشابهی که در امریکا تولید می گردند وارد این کشور میشوند ولی محصولات دیگری از قبیل قهوه و کائوچوی طبیعی و کاکائو و موز و چای باین دلیل وارد امریکا می شوند که در داخل این کشور مزارعی برای تولید آنها تقریبا وجود ندارد.

در حدود نیمی از اراضی امریکا را مزارع کشاورزی تشکیل میدهد. چراگاههای دایمی و بیشه ها و جنگلها در حدود ۵۶۰ میلیون هکتار از خاک امریکا را در برگفته اند. امروزه کمتر از ۵ در صد از جمعیت امریکا (در مقایسه با ۲۵/۵ در صد در ۱۹۳۵) در روستاها زندگی می کنند. ولی در حالیکه یک کشاورز امریکائی در ۱۹۳۵ تنها برای ۱۰ نفر غذا تولید می کرد امروز یک کشاورز در ایالات متحده بطور متوسط برای ۴۵ نفر غذا تولید مینماید.

این افزایش قابل ملاحظه قدرت تولیدی در کشاورزی امریکا مرهون مدلوجت انقلاب فلاحتی در این کشور است. در طول بیش از یک قرن دولت و صنایع و دانشمندان دست بدست هم داده اند و پیشرفته ترین انواع بذر و کودهای شیمیائی و داروهای دفع افات و ماشین آلات و اطلاعات و روش های تولیدی و غیره را که اهمیت حیاتی دارند در اختیار کشاورزان امریکائی قرار دادند. در حال حاضر بیش از یک میلیون دستگاه ماشین های «کمباین» و ۵ میلیون تراکتور در مزارع امریکا مورد استفاده کشاورزان است. نزدیک به ۱۶ میلیون هکتار از اراضی زیر کشت را در این کشور مزارع آبیاری شده تشکیل میدهند امریکا مضافا تجارب خود را در کشاورزی در اختیار کشورهای دیگر نیز قرار میدهد. وجوهی که از طرف موسسات و بنیادهای امریکائی صرف شده تا کنون به افزایش تولید غله و انواع مختلف محصولات دیگر کشاورزی در ممالکی از قبیل مکزیک و هند و فیلیپین و کشورهای افریقائی کمک کرده است.

دکتر نورمن بورلاک دانشمند امریکائی که برای بنیاد راکفلر کار می کند بخاطر کار پیشاهنگی که در تولید نژادی جدید و معجزه آسا از غله در کشور مکزیک انجام داده بدریافت جایزه نوبل نایل آمده است.

* ماهیگیری

امریکا پنجمین قدرت بزرگ ماهیگیری در جهان است و در هر سال بین ۲ تا ۳ میلیون تن ماهی بوسیله صیاداز امریکائی صید میشود. در حدود ۱۳۵ هزار نفر از مردم امریکا با استفاده از تقریبا ۹۰ هزار قایق و کشتی به صید ماهی اشتغال

ITT

آی تی تی افریقا وخاورمیانه

دفتر منطقه‌ای

آی. تی. تی منبع مشترکی برای ۵ گروه. مهم از محصولات مختلف.

آی. تی. تی امروز مرکب از شرکتهایی است که طبق تقسیم بندی ۵ مقوله مهم از محصولات و خدماتی که تولید میکنند گروه بندی شده اند

* - تله کومونیکاسیون و الکترونیک ها -

کاراصلی در این زمینه صورت میگیرد و ما بیش از ۵۰ سال است که در این عرصه کار میکنیم و هنوز هم یکی از نخستین ها در تمام جهان هستیم.

* محصولات مهندسی ماشین آلات - لاین اتوموتیو و محصولات صنعتی، وسایل و قطعات و نیمه هادی ها

* - بیمه و امور مالی - این رشته میدان عمل یکی از جدیدترین گروه های ماست و بسرعت رشد میکند.

* - محصولات و خدمات مصرفی -

گروه هائی که فعالیتهای آن تولید محصولات غذایی - لوازم آرایش - وسایل الکترونیک مصرفی - و تجهیزات و لوازم خانگی و مورد استفاده هتل ها و بسیاری چیزهای دیگر را در بر میگیرد.

* - منابع طبیعی - شامل نفت، ذغال سنگ شیشه - شن و ماسه و محصولات جنگلی.

آی. تی. تی. دارای همکاریهای پرسابقه‌ای با ایران است و درحال حاضر فعالانه سازمان خود را در این کشور توسعه میدهد تا بیش از پیش بتواند به صنایع و بازرگانی ایران خدمت کند

تنها نقطه تماس شما برای مراجعه با هر ۵ گروه ما بشرح زیر است:

پلاک ۱۵- خیابان شاه عباس کبیر
صندوق پستی: ۷۰۹ تهران ایران
تلفن: ۸۶۶۱۲۱/۴
تلکس: ۲۱۲۴۶۳

زندگینامه جیمی کارتر رئیس جمهوری امریکا

او را جیمی میناماند و خودش هم میگوید این بهتر است. بی تکلفی و بی الایشی او گاهی شخص را بیاد هری ترومن میاندازد. بعضی اوقات بخاطر میاورد که بعد از پرزیدنت تاماس جفرسون او اولین دهقان حرفه‌ای است که رئیس جمهوری میشود.

سی و نهمین رئیس جمهوری امریکا از یک خانواده روستائی امریکائی است یعنی جائیکه ارزشهای سنتی آمریکا تکوین گردیده است.

زادگاهش پلینز در ایالت جورجیا است جائیکه اول اکتبر ۱۹۲۴ در آن متولد شد و جیمزارل کارتر کوچک نام گرفت. او بزرگترین فرزند خانواده بود. پدرش جیمز ارل بزرگ و مادرش لیلیان کارتر بودند که دو پسر و دو دختر داشتند.

جیمزارل بزرگ چهارمین نسل از کارترها ساکن آن ناحیه صاحب یک مزرعه و یک انبار بزرگ بود. پسرش مثل هر پسر دیگری در جنوب آن زمان ساعت چهار صبح از خواب بیدار میشد و فانوس را روشن میکرد و روزهای هفته به مدرسه میرفت تعطیلات هفته به شهر پلینز میرفت تا کیسه های کوچک محتوی بادام زمینی محصول مزرعه پدرش را بفروشد. تمام همبازیهایش سیاه پوست بودند.

در باره دوران طفولیت خود روزی میگفت:«ما به شکار میرفتیم - ماهی میگرفتیم - به کاوش میپرداختیم - کار میکردیم - خانه های چوبی میساختیم - پنهانی کندوهای عسل را بر میداشتیم - اسب سواری میکردیم و ورق بازی میکردیم. نیشکرها را پوست میکندیم و قند آب درست میکردیم - قاطرها را بکار وامیداشتیم - علوفه های ذرت را جابجا میکردیم - هندوانه میخوردیم - گوسفندها را میچراندیم - و پنبه ها را زیر و رو میکردیم - گاوها را میدوشیدیم - نرده ها را نصب میکردیم - مرغها را دانه میدادیم - بوها را پوست میکندیم و پنبه ها را یکجا جمع میکردیم. اما وقتی موقع کلیسا رفتن یا مدرسه رفتن فرا میرسید از هم جدا میشدیم و هرکسی راه خود را میرفت. واقعا نمی فهمیدیم چرا. قوانین و مقرراتی ناگفته و نانوشته اما خیلی محکم برزندگی ما بود مقرراتی که تقریبا هیچوقت مورد سئوال یا مخالفت قرار نمیگرفت.»

یکنفر این مقررات را زیر پا گذاشت و همین باعث شد که جیمی کارتر دید و ادراک تازه‌ای در باره آنها پیدا کند. آن یکنفر مادرش بود زنی آزاده - ثابت قدم و مستقل که یک پرستار حرفه‌ای بود که همیشه مایل و آماده کمک به هر فردی بود اعم از سیاه یا سفید.

خانم لیلیان که همه دوستان و آشنایان او را چنین مینامیدند در شصت و هشت سالگی وارد خدمت در سپاه صلح شد و از سال ۱۹۶۶ تا ۱۹۶۸ بعنوان یک مدد کار پزشکی در هندوستان خدمت کرد.

در پلینز که زادگاه خانواده بود او تقریبا هر روز عملا با تعصبات نژادی میجنگید. مثلا هر کشیش سیاه پوست محله را بخانه دعوت میکرد و در اتاق نشیمن از او پذیرائی مینمود و نوازش میکرد.

جیمی کارتر اولین فرزند خانواده بود که برای تحصیل وارد دانشکده شد و نیز اولین فرزند خانواده کارتر بود که دوره دبیرستان را باتمام رساند.

جیمی کارتر برای ورود به آکادمی نیروی دریائی در اناپولیس - میریلند اقدام کرد. در ۱۹۴۲ او در اموزشگاه فنی جورجیا اموزش مقدماتی دید و دوره آزمایشی یکساله را نیز با موفقیت طی کرد و در سال ۱۹۴۳ وارد آکادمی نیروی دریائی شد. ده سال آینده سالهای زندگی او در نیروی دریائی بود.

خدمت در نیروی دریائی

جیمی کارتر بسلسله تعلیمات دشوار را در آکادمی نیروی دریائی گذراند از جمله: ملوانی - دریانوردی - توپخانه - مهندسی و تاکتیکهای نیروی دریائی. تنها درسی که باید خودش انتخاب میکرد زبان خارجی بود و جیمی کارتر اسپانیائی را برگزید که هنوز هم میداند. او همچنین در مسابقه ورزشی نیروی دریائی کشور شرکت کرد و به عضویت تیم فوتبال سبک وزن درآمد (درانموقع قد او ۱/۷ متر و وزنش فقط ۵۴ کیلوگرم بود). او و همکلاسانش دوره تعلیمات تابستانی را در بحبوحه جنگ جهانی که هرگز دران شرکت نکردند داخل یک کشتی جنگی متروک طی کردند و در دریای کارائیب که اثری از جنگ دران نبود با کشتی به کشورهای جامائیکا - ترینیداد - پرتوریکو و جزایر ویرجینیا سفر کردند. موقعیکه پرزیدنت ترومن پایان جنگ جهانی دوم را اعلام کرد او در دریا بود. سال بعد جیمی کارتر به درجه افسری دریائی نائل آمد.

بعد از فارغ‌التحصیلی از آکادمی نیروی دریائی اناپولیس ناوبان دوم کارتر با رزالین اسمیت دختری از پلینز ازدواج کرد و همسرش را به نورفلوکس - ویرجینیا برد اولین پسرانها بنام جان ویلیام (جک) در نورفلوکس بدنیا آمد. ستوان دریائی کارتر بعد از دوسال خدمت متوالی در کشتیهای معمولی نیروی دریائی وارد خدمت در نیروی زیردریائی گردید و مدت چهار سال دراین قسمت خدمت کرد. موقعیکه خانواده‌اش درهاوائی مستقر بودند، دومین پسر جیمی کارتر بنام جیمز ارل سوم (که بیشتر به چیپ شهرت دارد) بدنیا آمد.

آخرین ماموریت دریائی او بعنوان افسر اجرائی در زیر دریائی آزمایشی یو. اس. اس. ک. اغیر اتمی بود که خود کارتر در ساختن آن در گروتون - کانکتیک نقشی داشت. سومین پسر او بنام دونل جفری (جف) در گروتن متولد شد. چهارمین فرزند آنها «امی» در سال ۱۹۶۷ بدنیا آمد.

او برای برنامه زیر دریائی اتمی قبول شد و دوره فوق لیسانس را در رشته تکنولوژی راکتور و فیزیک اتمی با موفقیت به پایان رساند و بعنوان افسر مهندس مامور خدمت در دومین زیردریائی اتمی امریکا بنام گرگ دریا گردید.

اما فقط یکسال دراین برنامه شرکت کرد زیرا بعد از یکسال خدمت پدرش در اثر سرطان پدرود حیات گفت و جیمی کارتر از خدمت در نیروی دریائی استعفاء داد تا به زادگاه خود در پلینز باز گردد و مسئولیت اداره مزرعه خانواده را عهده دار شود. میگوید وقتی دیدم مردم شهر آنقدر نسبت به پدر متوفای من توجه و علاقه داشته‌اند باین نتیجه رسیدم که زندگی پدرم مهمتر و پرارج تر از زندگی من است ولواینکه اگر رئیس عملیات نیروی دریائی میشدم.»

سالهای زندگی در پلینز

طی دهه بین بازگشت او به پلینز و اولین شغل سیاسی‌اش بعنوان سناتور ایالت جورجیا آقای کارتر تحولی در زندگی خانوادگی بوجود اورد مزرعه خودشان و تاسیسات از قبیل انبار بادام کوهی ووسائل کود شیمیائی را مدرنیزه کرد. مزرعه خانوادگی انها عبارت از زمینی به وسعت ۱۲۵۵ هکتار بود که نیمی از آن برای تهیه چوب والوار و بقیه برای کشت ذرت و بادام زمینی مورد استفاده قرار میگرفت.

«سال اول مجموع درآمد ما از مزرعه کمتر از دویست دلار بود. من تک و تنها بودم یعنی هم کارفرما و هم کارگر و این وضع با کار من در نیروی دریائی فرق فاحش داشت اما هرگز احساس نمیکردم که بازگشتم بزادگاه خوداشتباه بوده است.» جیمی کارتر خود را در امور منطقه خویش نیز وارد و مشغول میکرد. ابتدا در انجمن مدرسه خدمت کرد و بعد ریاست انرا عهده دارشد. اما بعدها در ناحیه خود تقریبا حالت یک سرگردان آجتماعی را پیدا کرد. تصمیم دیوانعالی کل کشور دائر برمنع تبعیضات نژادی در مدارس دولتی در سال ۱۹۵۴ اعلام گردید و اولین واکنش جنوب در برابر این تصمیم عبارت بود از «تشکیل شوراهای اهالی سفید پوست» منطقه به منظور تاسیس مدارس خصوصی در پلینز آقای کارتر جزء افراد معدودی بود که حاضر نشد وارد چنین شورائی گردد و در نتیجه در معرض فشارهای اقتصادی و اجتماعی قرار گرفت. یکی از اعضاء شورا باوگفت که این فشارها ممکن است کاروکسب او را سخت مختل سازد و حاضر شد حق عضویت او در شورا که مبلغ ۵ دلار بود بجای وی بپردازد. کارتر گفت:

«باو جواب دادم که ۵ دلار پول دارم اما ترجیح میدهم که آنرا لوله کنم و در توالت بیندازم تا باو بدهم.»

بهرحال روزهای دشوار سپری شد و تهدید اتیکه برای فشار اقتصادی علیه او شده بود بجائی نرسید.

در ۱۹۶۲ برادرش بیلی که یازده سال از او کوچکتر است به مرحله‌ای از بلوغ رسیده بود که میتوانست امور مزرعه را (که اکنون سالی ده میلیون کیلوگرم بادام زمینی آماده بهره‌برداری میکند) عهده‌دار شود. بدین ترتیب جیمی کارتر با خیال راحت میتوانست فعالیت خود را در سیاست متمرکز کند.

موقعیکه مبارزه شدید انتخاباتی را بعنوان کاندیدای عضویت در سنای ایالت جورجیا آغاز کرد ۳۷ سال داشت. حوزه او یک ناحیه روستائی در جنوب غربی ایالت بود که تقریبا زادگاه دویست ساله خانواده‌اش محسوب میشد. در هر حال او در سیاست تازه کار بود و در مبارزه انتخاباتی مقابل کاندیدائی قرار داشت که از کهنه کاران سیاست بشمار میرفت. وقتی کارتر با تفاوت رای نسبتا ناچیزی شکست خورد احساس کرد که تقلبی در کار بوده است و سوءظن او مبنی بر این حقیقت بود که در حوزه انتخاباتی او ۳۳۳ کارت رای بین رای دهندگان توزیع شده بود اما ۴۲۰ ورقه رای از صندوق آراء بیرون آمد که بیشتر آن بنام رقیب او بود. در نتیجه شکایت کارتر

انتخابات آنجا به حکم دادگاه تجدید شد و این بار او پیروز گردید.

جیمی کارتر بعد از عضویت درسنای ایالتی در دو دوره دو ساله به فعالیت پرداخت که از طرف حزب خود نامزد فرمانداری ایالت شد. بعنوان یک نامزد گمنام در ایالت شروع به مبارزه کرد. روزنامه پر تیراژ ایالت جورجیا بنام آتلانتا کانستیتوشن طی سرمقاله‌ای تحت عنوان «جیمی کیست؟» نامزدی وی را برای فرمانداری مورد سئوال قرار داد. کارتر و خانواده‌اش مبارزه شدیدی را آغاز کردند اما او از رقیب خود بنام لستر مادوکس که صاحب یک رستوران بود و از طرفداران تبعیض نژادی محسوب میشد شکست خورد و مادوکس به فرمانداری ایالت انتخاب شد.

کارتر بعدها در این باره نوشته است: «این تجربه برایم خیلی دلسرد کننده بود. سرتاپا مقروض و خیلی لاغر شده بودم. تقریبا یک ماه صبر کردم و دوباره مبارزه را برای فرمانداری آغاز نمودم.»

طی چهار سال فاصله بین انتخابات فرمانداری جیمی کارتر به فعالیت پرداخت در ایالت خود از این شهر به آن شهر سفر کرد تا خود را به همه بشناساند و پشتیبانی مردم را جلب کند. یک کمیسیون برنامه و عمران برای ۸ ناحیه روستائی در ایالت خود تشکیل داد و برپاست آن انتخاب شد.

تولد دوباره بعنوان مسیحی

این چهارسال فاصله همچنین مفهوم بیشتری به زندگی مذهبی او بخشید. او چون یک پاپتیست در جنوب بزرگ شده بود و از هیجده سالگی گاهی یکشنبه‌ها به کلاس مذهبی میرفت و بالاخره یک خادم کلیسا شد. در ۱۹۶۴ او و خانواده‌اش خیلی تلاش کردند که تبعیض نژادی را در کلیسای پلینز از بین ببرند ولی این تلاش به جائی نرسید. فقط شش نفر رای موافق دادند که به سیاه پوستان هم اجازه ورود به کلیسا داده شود و آن شش نفر اعضای خانواده کارتر بودند. فقط یک نفر دیگر از اهالی بخش در این مورد با آنها همعقیده بود.

او همچنین با خواهرش روت که یک مبلغ تمام وقت بود بحث و مذاکراتی طولانی داشت و یکی از این بحثها را بخاطر میاورد که خواهرش از او خواست بخاطر مذهب دست از همه چیز بردارد. میگوید «بخواهرم جواب دادم که اینکار را میکنم. بعد از من خواست که اگر ممکن است دست از سیاست هم بردارم. مدتی فکر کردم و بالاخره اعتراف نمودم که اینکار را نمی کنم.»

جیمی کارتر طی چهار سال قبل از شروع انتخابات فرمانداری ۱۹۷۰ تقریبا یکهزار و هشتصد سخنرانی انتخاباتی ایراد کرد. کارها را در سراسر ایالت بین خود و همسرش تقسیم کرد. او و همسرش رزالین با ششصد هزار نفر دست دادند.

رقیب او کارل سندرز، قبلا یک لیبرال و یک فرماندار محبوب بود.

این بار او کامیاب شد و وقتی که نطق افتتاحی خود را در مجلس ایالتی در آتلانتا ایراد نمود هم اهالی جورجیا را شگفت زده کرد و هم برای نخستین بار خود را به تمام ملت شناساند، و آن وقتی بود که گفت: «من معتقدم که مردم خود را به قدر هر کس دیگر میشناسم. براساس این شناسائی در کمال صداقت به شما میگویم که زمان تبعیض نژادی به سر آمده است. هیچ شخص فقیر، روستائی، ضعیف یا سیاهپوست نباید بار اضافی محرومیت از فرصت تعلیم و تربیت، کار یا عدالت ساده را به دوش بکشد.

روزنامه‌ها کارتر را نماینده «جنوب جدید» معرفی کردند و کار تبلیغ آنها بجائی رسید که یک مجله خبری امریکا تصویر او را بر روی جلد خود چاپ کرد. جیمی کارتر با یاد اوردن چهار سال فرمانداری خود (طبق قانون ایالتی مدت فرمانداری یک نفر به یک دوره محدود است) با غرور خاصی به تجدید سازمان فرمانداری ایالتی از تصویر دکتر مارتین لوترکینگ شش سال پس از قتل وی بود.

جیمی کارتر در دوره فرمانداری خود در راس هیئتهای بازرگانی اعزامی از طرف ایالت جورجیا، دوبار به خارج سفر کرد. یکی از این دو سفر ۱۹۷۲ به امریکای لاتین بود و دیگری در ۱۹۷۳ به اروپا و خاورمیانه. در ۱۹۷۵، پس از انقضای دوره فرمانداری خود، از ژاپن دیدن کرد.

داوطلب ریاست جمهوری

بدین ترتیب جیمی کارتر تدریجا دست اندرکار امور سیاسی کشور شد. در کنفرانسهای فرمانداران ۵۰ ایالت شرکت می کرد و رفته رفته خود را مورد توجه اشخاص مهمی یافت که داوطلب ریاست جمهوری بودند. از قبیل هوبرت همفری، ادموند ماسکی، جرج مک گاورن و هنری جکسن، که همگی سناتورند و دارای اهمیت ملی.

جیمی کارتر اندکی پس از کنوانسیون ملی حزب دموکرات در ۱۹۷۲ که در آن نطق نامزدی آقای جکسن را ایراد کرد، تصمیم گرفت که خود نیز بعدا داوطلب ریاست جمهوری شود. او مساعی خود را روی پشتیبانی قاطبه مردم و سنت دیدار از طبقات مختلف ملت متمرکز ساخت. و در این باره چنین گفت: «ما تصمیم گرفته‌ایم که مبارزه خود را مستقیما به میان مردم امریکا ببریم - بخانه‌ها و مراکز خرید، به صفهای نوبتکاران کارخانه‌ها، به دانشگاهها و دانشکده‌ها، به آرایشگاه و سالنهای زیبائی، به بازارهای کشاورزان و تالارهای اتحادیه‌های کارگری.»

گرچه پیشرفت جیمی کارتر بسوی قدرت سیاسی بسیاری از ناظران سیاسی را شگفت زده کرد، اما برای خود او مسلما تعجبی نداشت. این پیشرفت در حقیقت نتیجه یک مبارزه دقیقا طرح شده و جدا پیگیری شده‌ای بود که در اوایل ۱۹۷۳ شروع شد، یعنی وقتی که او در مقام فرمانداری جورجیا سفر خود را به سراسر امریکا به عنوان رئیس کمیته ملی حزب دموکرات (در ۱۹۷۴) آغاز کرد تا مبارزات مربوط به انتخابات نمایندگان کنگره و فرمانداران را هماهنگ سازد. او این سفر را بمنظور تقویت و تجدید سازمان حزب خود در فاصله میان سالهای انتخاب رئیس جمهوری انجام داد و این کوشش مخصوصا از این جهت مهم بود که جمهوریخواهان در دو دوره قبلی انتخابات ریاست جمهوری را برده بودند.

این کار به ویژه برای کارتر مهم بود زیرا که بین او و تقریبا

بقیه در صفحه بعد

برزیدنت جیمی کارتر رئیس جمهوری امریکا و همسرش خانم روزالین کارتر، همراه دختر کوچکشان «امی» وارد کاخ سفید میشوند.

بهتر از همیشه

جنرال تایر، شرکتی که نام ان همچون پشتوانه ای برای محصولات سوپرجنرال وتایرهای درجه اول برای کامیونها است، اکنون بیش از ۱۲ سال است که تایرهای واجد مرغوبیت عالی را برای مؤسسات حمل ونقل ایران فراهم میکند، وبا پیشرفت های تکنولوژیکی بدون وقفه ای که در امریکا از هنگام تولد اتومبیل بوسیله جنرال آغاز شده وتاکنون ادامه یافته مرغوبیت محصولات آن امروز درسطحی است که درهیچ زمان دیگری نظیر آن مشاهده نشده است. جنرال تایر اکنون با داشتن مراکز خدمات وتوزیع در ۹ شهربزرگ ایران دارای موضعی است که بآن اجازه میدهد تا پابپای پیشرفتهای اقتصادی ایران به رشد خود ادامه دهد و بهترین تایرهارا با مرغوبیتی قابل اعتماد وبا پشتگرمی به خدمات فراگیر به شما عرضه کند.

لاستیک جنرال
GENERAL

Lord-G-198-8

نگاهی کوتاه به ایالات متحده امریکا

این تجربه ماست که راحتی مسافرین دائمی را بهتر
وآنطور که دوست دارند فراهم میکنیم
وقتی همکاران پان آمریکن مسئول سفر شما باشند آژانس مسافرتی بهتر وراحت‌تر
میتواند برنامه های سفر شما را تنظیم کند.
انتخاب جائی آرام ومناسب، درجت بزرگ ۷۴۷، انتخاب غذای دلخواه تماشای فیلم بمیل
شما ورزروبلیط برای ادامه سفر. همه اینها وبسیاری دیگر ازخدمات نیاز به تجربه فراوان دارد.
این تجربه را همکاران پان آمریکن دارا هستند. باآژانس مسافرتی خود تماس بگیرید.
PAN AM.
همکاران پان آمریکن
باتجربه‌ترین درجهان

✱ وضع طبیعی

ایالات متحده امریکا در آمریکای شمالی در حدود ۲۵ تا ۴۹ درجه عرض شمالی و ۶۷ تا ۱۲۴ درجه طول غربی (بدون آلاسکا و هاوائی) قرار گرفته است. امریکا با مساحت ۹/۳۶۳/۳۵۳ کیلومتر مربع از شمال به کانادا، از شرق به اقیانوس اطلس از غرب به اقیانوس کبیر و از جنوب به «مکزیک» و خلیج مکزیک محدود است.

از کوههای این کشور میتوان «راکی» یا «روشوز» در باختر، کوههای «اپالاش» در خاور و رشته ساحلی را در باختر نام برد. بلندترین قلل این کشور قله «بلانکا» از «روشوز» به ارتفاع ۴۳۸۶ متر قله «مناکنا» در هاوائی ۴۲۰۱ متر و قله «مالونالوتا» در «هاوائی» به ارتفاع ۴۱۰۴ متر است.

شبه جزیره فلوریدا در جنوب خاوری این کشور ۱۱۰ هزار کیلومتر مربع مساحت دارد. دو ایالت این کشور یکی آلاسکا و دیگری هاوائی در خارج از خاک اصلی آن قرار گرفته‌اند. آلاسکا در شمال باختری امریکای شمالی و کانادا و مجمع الجزایر در اقیانوس ارام واقع شده‌اند. از رودخانه های ایالات متحده رود «یوکن» در آلاسکا بطول ۳۲۷ کیلومتر، رود «ریوگراند» در «کلرادو» و بطول ۲۸۶۷ کیلومتر، رود «ارکانزاس» در کنزادو. بطول ۲۳۳۵ کیلو متر، رود «میسوری» بطول ۷۵۷ کیلومتر و رود بزرگ، میسی سی پی بطول ۶۷۲۰ کیلو متر را میتوان نام برد. دریاچه های بزرگ این کشور عبارتند از: دریاچه «سالت» به مساحت ۴۶۹۰ کیلومتر مربع در «یوتا» پنج دریاچه مشهور آب شیرین د مرز کانادا و در شما، خاوری که عبارتند از: دریاچه «سوپریور» به مساحت ۸۲۷۰۰ کیلو متر مربع دریاچه «هون» به مساحت ۵۹۸۲۰ کیلومتر مربع، دریاچه «میشیگان» به مساحت ۵۸۲۴۰ کیلو متر مربع، دریاچه «اریه» به مساحت ۲۵۸۲۰ کیلو متر مربع و دریاچه «انتاریو» به مساحت ۱۸۷۶۰ کیلو متر مربع. آبشار مشهور نیاگارا به ارتفاع ۴۹ متر بین دو دریاچه انتاریو واریه واقع شده و ابشار «یوزمیت» در کالیفرنیا ۲۶۰ متر و ابشار پلوستونی در «مونتانا» ۱۲۲ متر ارتفاع دارد. آب و هوای این کشور در کنار دریاچه های پنجگانه معتدل و در کنار خلیج مکزیک گرم و مرطوب و در آلاسکا سرد و یخبندان است.

✱ شهرهای مهم امریکا

جمعیت ایالات متحده امریکا در سال ۱۹۷۲ـ۲۰۶ میلیون و ۴۸۱ هزار نفر بود است. بطور متوسط در هر کیلو متر مربع این کشور ۲۲ نفر سکونت دارند. نژاد مردم امریکا مهاجران سفید اروپائی (انگلیسی، فرانسوی، المانی، روسی، ایتالیائی، ایرلندی» و سیاه پوستان که ۱۰٪ جمعیت را تشکیل میدهند و زرد پوستان مهاجر و بومیان امریکائی است. زبان رسمی این کشور انگلیسی و مذهب ۷۵٪ مردم آن پروتستان، ۲۰٪ کاتولیک، ۳٪ یهودی و ۲٪ دیگر نیز پیروادیان دیگر از جمله اسلام هستند.

این کشور دارای ۵۰ ایالت خود مختار و یک بخش حکومت مرکزی است، بزرگترین ایالت آن از نظر مساحت آلاسکا و کوچکترین آن ایالت کلمبیا (بخش مرکزی فدرال) است. پایتخت این کشور شهر واشنگتن در ۱۹۷۰ با حومه ۲ میلیون ۷۰۰ هزار نفر و بدون حومه ۸۰۰ هزار نفر جمعیت داشته است. شهرهای مهم این کشور عبارتند از: بندرسانفرانسیسکو، اتلانتا، بندر نیواورلئان، بندر بالتیمور، بندر راچستر، بندر هوستن، بندر سیاتل، جونو، بندر هونولولو، کلیولند، دالاس، بوفالو، سین سیناتی، میامی، بندر بوستون، شیکاگو، دترویت، نیویورک، فیلادلفیا.

✱ رسیدن به استقلال

حکومت ایالات متحده امریکا جمهوری فدرال است و در این کشور رئیس جمهور بمدت ۴ سال از طرف مردم انتخاب میشود و هر رئیس جمهوری بیش از دو بار نمیتواند به ریاست جمهوری انتخاب شود. این کشور دارای مجلس سنا با ۱۰۰ نفر نماینده «هر ایالت ۲ سناتور که بمدت ۶ سال انتخاب میشوند و مجلس «مبعوثان» که نمایندگان آن هر دو سال انتخاب میشوند. از احزاب این کشور دو حزب بزرگ «جمهوریخواه» و «دموکرات» است. امریکا از تاریخ ۲۴ اکتبر ۱۹۴۵ وارد سازمان ملل شده و از اعضای اصلی ایز سازمان است که حق وتو دارد.

از سال ۱۴۹۲ میلادی که امریکا کشف شد سیل مهاجران به این کشور سرازیر شد و بیشتر مهاجرین مردم اروپا بودند. انگلستان مدتها قسمتهای زیادی از خاک این کشور را در تصرف خود داشت، ولی مردم ایالات متحده سرانجام به رهبری جرج واشنگتن در ۴ ژوئیه ۱۷۷۶ به استقلال رسیدند، این کشور ابتدا با ۱۳ ایالت بوجود آمد و بعدا سایر ایالات به آن پیوستند.

امریکا در دو جنگ جهانی گذشته شرکت داشت و از نظر مالی کمک های بزرگی به متفقین کرد که سبب پیروزی نهائی آنها شد

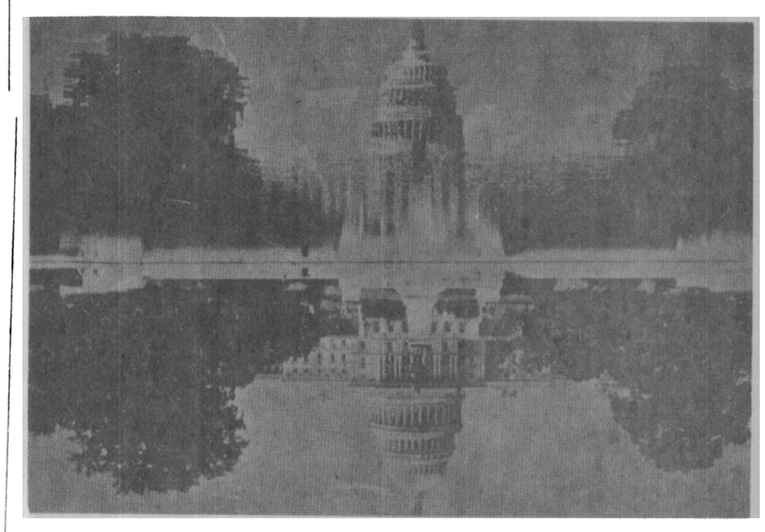

کاپیتول یا کاخ سفید، گرچه سمبل قوای متفاوتی هستند که نقش هایشان گاه ممکن است حتی آنها را ظاهرا در برابر هم قراردهد، با اینحال مظاهر تمام عیارامریکای واقعی بشمار میروند. امریکائی که ما کوشیده ایم دراین ویژه نامه به شما معرفی کنیم...

زندگی نامه رئیس جمهوری آمریکا

تمام نامزدهای مهم حزب دموکرات در کشور تماس برقرار کرد و به او فرصت داد تا پشتیبانی حزب را برای خود تحصیل کند و پایه مبارزات انتخاباتی خویش را محکم سازد.

در دسامبر ۱۹۷۴، پس از اینکه اعضای حزب دموکرات از ناخرسندی ملت از ماجرا واترگیت استفاده کردند و اکثریت مهمی در هر دو مجلس قانونگزاری به دست آوردند، کارتر قصد خود را برای نامزدی ریاست جمهوری طی کنفرانسی در باشگاه ملی مطبوعات در واشنگتن اعلام داشت. او، خود را به روزنامه نگاران چنین معرفی کرد:

«نام من جیمی کارتر است و داوطلب احراز مقام ریاست جمهوری هستم.»

یک ماه بعد کارتر دوره فرمانداری خود را به پایان رساند و تمام کوشش خود را وقف مبارزات انتخاباتی کرد.

وقتی که اقای کارتر تمایل رسمی خود را برای حضور به عنوان نماینده به کنوانسیون ملی حزب دموکرات اعلام کرد، یکی از شش تن کاندیدای نیرومندی بود که به این منظور از طرف کنگره نامزد شده بودند.

اوج این کوشش وقتی فرا رسید که او در کنوانسیون حزب دموکرات در شهر نیویورک در ۱۵ ژوئیه پشت تریبون کنوانسیون حزب دموکرات رفت و نطق قبولی خود را برای نامزدی ریاست جمهوری ایراد کرد. در برابر هلهله تحسین امیز ۲۰۰۰۰ نفر که در تالار کنوانسیون اجتماع کرده بودند، او سخن خود را با همان کلماتی آغاز کرد که هنگام اعلام نامزدی خود ۵۸۱ روز پیشتر کرده بود: «نام من جیمی کارتر است و داوطلب ریاست جمهوری هستم. «او این عبارت را با همان تبسمی ادا کرد که تا آن هنگام در سراسر امریکا مشهور شده بود.

روزنامه نیویورک تایمز درباره شروع نطق کارتر چنین اظهار نظر کرد: «نطق کارتر با همان الهامی توام بود که کلمات ساده‌اش با وجود هزاران بار تکرار طی مبارزه طولانی وی از آن برخوردار بودند ـ کلماتی که ابتدا کسی باور نمی‌کرد ولی سرانجام قبولی عام یافت.»

جیمی کارتر که نخستین رئیس جمهور امریکا در قرن سوم این کشور میباشد کوشیده است تا ایمان مردم را به ریاست جمهور احیا کند و معنی تاریخی عظمت این مقام را تجدید و تقویت نماید. او در پایان کنفرانس مطبوعاتی سال ۱۹۷۴ به ذکر نکاتی پرداخت که نمایانگر قصد جدی و رسمی او بود برای نیل به مقام ریاست جمهوری. مقامی که سرانجام بان دست یافت و بعنوان سی و نهمین رئیس ایالات متحده امریکا، از سوی مردم این کشور برگزیده شد...

تلویزیون در امریکا

استقلال عمل برای نشر اطلاعات و تلاش برای ترویج آزادانه معارف بشری و پخش برنامه های واقعا آموزنده و سازنده با ارزش ترین سرمایه‌ای است که یک شبکه تلویزیونی در کشوری مانند آمریکا میتواند دراختیار داشته باشد.

تلویزیون عمومی یا ملی آمریکا بطوریکه چندی قبل یکی از کارشناسان صالح اظهار نظر کرده تنها شبکه تلویزیونی در دنیای امروز است که بهیچوجه اتکا یا وابستگی به وسایلی که معمولا بطور مرسی برای پشتیبانی کردن از موجودیت و فعالیتهای موسسات تلویزیونی از جانب دولتها بکار میروند ندارد. گرچه امروز بزحمت در حدود ۱۰ سال از عمر این شبکه میگذرد اما در همین مدت کوتاه به یکی از بخش های واجب از تاسیساتی که مستقیما بر زندگی مردم آمریکا اثر میگذارند تبدیل شده است (هر چند که حتی برنامه اصولی فعالیتهای این شبکه تلویزیونی را نیز کمیته‌ای مرکب از مقامات مسئول و کارشناسان مبعوث بخش دولتی آمریکا طراحی کرده‌اند).

از برکت فعالیتهایی که شبکه تلویزیونی «پی. بی.اس» (علامت اختصاری برای پوبلیک برادکاستینگ سرویسز) انجام میدهد مردم آمریکا امروز به چنان شکل هایی از برنامه های فرهنگی - آموزشی - و سرگرمی ها یا گزارش ها دسترسی دارند که شبکه های تجارتی غول آسای «سی بی اس» و «ان.بی.سی» و «ا. بی. سی» پخش آنها را برای خود فاقد سوداوری و یا بیش از آن جنجال برانگیز یا دردسر ساز میبایند که بتوانند توانایی نشرشان را داشته باشند. تنها شبکه تلویزیونی «سی بی اس» است که بطور منظم برنامه های باله و اپرای مرکز لینکلن نیویورک و سریال های ساخته شده از روی آثار تخیلی کلاسیک و برنامه های اموزشی پرتنوع را که در آنها از هر مقوله - از الفبای انگلیسی گرفته تا اسرار و فوت و فن های هنر طباخی فرانسوی سخن گفته میشود پخش می کند و در بسیاری از موارد این برنامه را حتی بطور زنده و مستقیم انتشار میدهد.

با اینکه تلویزیون عمومی آمریکا یا پی بی اس از نظر پخش اخبار و یا برنامه های مربوط به امور عمومی از شبکه های تجارتی ضعیف تر است زیرا فاقد امکانات مالی عظیمی است که آن شبکه ها دراختیار دارند - با اینحال میتواند مدعی باشد که در کار خود به پیروزی رسیده است. بعنوان مثال تنها شبکه تلویزیونی عمومی آمریکا بود که جریان تحقیقات و مباحثات سنای آمریکا در اطراف رسوایی واترگیت - و استماع اظهارات شهود این قضیه در کمیته دادگستری مجلس نمایندگان ایالات متحده درباره مقدمات عزل ریچارد نیکسن از مقام ریاست جمهوری را از ابتدا تا انتها و بدون کم و کاست پخش کرد و تا هنگامیکه رئیس جمهور اسبق آمریکا استعفای خود را ارائه داد «پی بی اس» پخش مستقیم آن جریان ها را ادامه داد. برای آنکه مقایسه‌ای کرده باشم یادآوری میکنم که سه شبکه تلویزیون های تجارتی آمریکا جریان تحقیقات و مباحثات مجالس سنا و نمایندگان درباره ماجرای واترگیت را نوبت به نوبت - ولی همواره بصورت ناقص در ۱۹۷۴ و ۱۹۷۵ پخش کردند و تازه این برنامه ها نیز به کرات بوسیله پخش آگهی های تجارتی - یا باصطلاح «پیام های بازرگانی» دچار وقفه و گسیختگی شدند.

تجربه بزرگی که در پایان پخش گزارشهای وقایع مربوط به ماجرای واترگیت بدست آمد این بود که حیاتی بودن نقش شبکه تلویزیونی عمومی آمریکا را برای همه مردم این کشور بزرگ به ثبوت رساند. فراوان بودند کسانی که داوری کردند که اگر در آمریکا چیزی بنام تلویزیون پی بی اس وجود نمی داشت - نیاز به داشتن آن - یا هر چیزی قابل مقایسه با این شبکه بقدری اساسی بود که چاره‌ای جز ابداع کردن آن باقی نمی ماند. به یک مفهوم آنچه که در سطور فوق گفته شده بطور دقیق عبارت از امری است که با فعالیتهای پی.بی. اس اتفاق افتاده است.

ایستگاه فرستنده تلویزیونی «ک یواج تی» که بوسیله «پی.بی.اس» در هوستون واقع در ایالت تکزاس دایر شده نخستین تلویزیون کاملا آموزشی بود که در آمریکا بوجود آمد. این ایستگاه کار خود را از ۱۹۵۳ آغاز کرد. درست است که ایستگاه های مشابه دیگری نیز بسرعت تاسیس شدند ولی تفاوتهایی که در مواضع جغرافیایی آنها وجود داشت باعث گردید که کنترل های گوناگون نیز با عملیات آنان توام شود. از ۲۶۴ ایستگاهی که امروز سیستم مورد اشاره مرا در آمریکا تشکیل میدهند ۹۹ ایستگاه را کمیسیون های دولتی و ایالتی و یا شوراهای آموزش و پرورش اداره میکنند.

پولی که پی.بی. اس برای گرداندن چرخ فعالیتهایش نیاز دارد از منابع متعددی تامین میشود که از نظر توزیع جغرافیایی - مکانهای استقرار ایستگاه های شبکه بشمار میروند. این نکته که بسیاری از ارگان های دولتی (اعم از فدرال یا ایالتی) - دانشگاه ها - کمک کنندگان خصوصی و بنیادها و غیره - هر یک به نحوی در فراهم ساختن امکانات مالی برای شبکه تلویزیون عمومی آمریکا سهیم بوده هرگز موجب نشده است که این موسسه استقلالی را که از ابتدا برای خود بوجود آورده است از دست بدهد. بین بنیادهایی که به پی بی اس کمکهای بسیار چشمگیر کرده‌اند سهم بنیاد معروف فورد تا کنون از همه بزرگتر بوده است. این موسسه به تنهایی ۲۸۹ میلیون دلار کمک وقفی دراختیار گردانندگان عملیات شبکه های تلویزیون غیر تجارتی آمریکا گذاشته که قرار است تدریجا ظرف ۳۰ سال خرج شود و بدیهی است که پی بی اس واجد بیشترین صلاحیت ها برای برخوردار شدن از کمک مالی بسیار قابل ملاحظه بنیاد فورد (بدلیل غیر تجارتی بودن خویش) است.

تولید برنامه های پر ارزش تلویزیونی بر اساس آثار مهمی که تا کنون در ادبیات مردم آمریکا و سایر کشورهای جهان آفریده شده‌اند - و برنامه های بیشمار دیگری که محیط زیست طبیعی و انسانی را - از دریاها گرفته تا آسمان ها و فضای کیهانی و جنگل ها و کوهستان ها و صحاری - کره زمین به مردم معرفی میکنند - و بازگو کردن مکرر - اما تحلیلی و آمیخته با روشنگری بهنگام مطرح ساختن مسائل و معضلات سیاسی و اجتماعی بیان اجمالی هدفی است که شبکه تلویزیون عمومی آمریکا برای خود بعنوان یک رسالت منحصر بفرد تعیین کرده است.

بسیاری از صاحب نظران عقیده دارند که «پی.بی.اس» حتی در صورتیکه تنها عشری از این ایده‌آل بزرگ را جامه عمل بپوشاند باز هم کاری بقدر کافی شایسته انجام خواهد داد که میتوان آن را همچون فتحی بسیار شریف و پر ارج مورد قبول قرار داد، اما نباید از نظر دور داشت پی. بی.اس هنوز مشغول برداشتن نخستین قدم ها در راه سفر دور و درازی است که در پیش دارد. اگر پیشرفت در این راه طولانی به کندی صورت میگیرد در عوض حرکت پی.بی اس دارای آن استحکام و ثباتی است که تنها پر طاقت ترین روندگان قادرند بوسیله آن درازترین سفرها را به پایان برسانند.

پزشکی و بهداشت در امریکا

برای کسانیکه به مباحث مربوط به تاریخ پزشکی می پردازند عادتی شده است که آغاز پزشکی مدرن را زمانی در حدود نیمه دهه ۴۰-۱۹۳۰ - یعنی همزمان با کشف شدن سولفامیدها و پنیسیلین بحساب میاورند.

تردید نمیتوان داشت که آن تاریخ بدلیل چنان اکتشافات پر برکتی مصادف با یک سلسله از مهمترین رویداد های تاریخ پزشکی بوده است. با اینحال شاید واقع بینانه تر این باشد که ما نیمه سالهای دهه ۳۰ را بهیچوجه زمان وقوع یک انقلاب در دانش پزشکی بشمار نیاوریم بلکه مدتی بسیار طولانی به گذشته برگردیم. انقلابی که واقعا در پزشکی روی داد - و دارو های آنتی بیوتیک و تمام وسایل دیگری را که ما امروز برای درمان موثر بسیاری از بیماریها در اختیار داریم دست کم یکصد سال قبل از پیدا شدن پنی سیلین کشف شده بودند. این انقلاب با ورود علم به حریم حرفه‌ای که از دیر باز نام پزشکی برخود نهاده بود آغاز نگردید، بلکه این کار سالها بعد از قوه به فعل درآمد. مانند بسیاری از انقلاب های دیگر، انقلاب در پزشکی نیز با در هم شکستن عقاید تعبدی آغاز گردید: در حوالی سالهای ۱۸۳۰ تا ۱۸۴۰ کشف کردند که بخش بزرگی از تمام آنچه که در طول صدها - حتی هزاران سال - پزشکی نامیده میشد، پوچ و بی معنی بوده است، تا قبل از آنکه چنان کشف زیر و زبر کننده‌ای صورت گیرد، پزشکی حرفه‌ای بود که دست اندرکاران آن بطور عمده با تکیه کردن بر مجموعه‌ای از پندار ها - فرضیات وحدسیات محض به سراغ بیماران میرفتند. بزحمت میتوان در میان تمام عرصه های مشغله و مجاهدات بشری پیشه دیگری را سراغ گرفت که بیش از پزشکی دارای ماهیت و ویژگیهای سراسر غیر علمی بوده باشد. کاری که بدون استثنا تمام پزشکان تا پیش از ناوودی مفروضات جزئی و تعبدی انجام میدادند این بود که فرضا یک بار شیوه یا دارویی برای تداوی نوع معینی از بیماریها مورد آزمایش قرار میگرفت و به محض آنکه احیانا نتیجه مفیدی از آن بدست میامد - گرچه این تجربه تنها بر روی یک بیمار و منحصرا در یک مورد حاصل شده بود - پزشکان از آن پس تا ده ها و گاه تا صد ها سال و در طول عمر نسل های پی در پی همان تجربه را احساس کارشان برای درمان نوعی معین از امراض قرار میدادند، بدون آنکه مرگ و میر های بی شمار و روبرو شدن با نتایج نومید کننده پی در پی، آنان را از پیگیری کورکورانه بکار بستن همان روش - یا استفاده از همان داروی مفروض بیفایده یا حتی زیان بخش و خطرناک روگردان کند.

طبیعی است که این تاریخچه تا حدود زیادی گذشته حرفه پزشکی را در کشور آمریکا نیز بیان میکند. چیزی که امروز - در دوران شکفتگی و ترقیات خیره کننده پزشکی - ما ر زمین زندگی کرده‌اند بخاطر ایفا کردن نقش مرهون خود میکند که در برچیدن تمام بساط پزشکی قدیم بر عهده داشته است. از زمانی که باید در تاریخ پزشکی بعنوان نقطه طلوع مرحله موجودیت حقیقی و ارزش های غیر قابل انکار این حرفه بحساب آورده شود، تدریجا بر بسیاری از مفروضات پوچ دوران گذشته خط بطلان کشید. دانشمندان و پژوهشگران یکی پس از دیگری دریافتند که بسیاری از بیماریها (شاید بخش بزرگترشان) اگر هرگز بوسیله پزشکان جاهل عصر گذشته باصطلاح «درمان» نمی شدند بطور طبیعی بخت بیشتری به قربانیان خود میدادند که بدورازاز، هر نوع مداخلات نابخردانه - دوره های بیماری و نقاهت را طی کنند و بار دیگر «بطور طبیعی» شفا یابند.

از آن گذشته پر مخاطره - پزشکی امروز در حال عبور از دورانی است که در آن هرگز دارای آینده‌ای امیدبخش تر و روشن تر از آنچه که اکنون دارد نبوده است.

پزشکی در زمان ما موجد چنان امیدهایی است که خوشبینی بزرگی که در بهنگام غور کردن درباره گذشته این رشته سخت دچار حیرت میکند - نه جهل مرکب اکثریت قریب به اتفاق پزشکان حرفه‌ای روزگاران گذشته - بلکه مداومتی است که برای مدتی چنان طولانی باعمر حرفه‌ای که تنها اسم بی مسمای پزشکی را داشته همراه بوده است.

راجع به انقلاب واقعی پزشکی سخن میگفتیم و حق این است که ارزش مواهب این انقلاب را بهیچوجه کمتر از آنکه هست ارزیابی بکنیم. این انقلاب بیش از هر چیز نسل هایی را که بعد از آغازش تا امروز بر روی کره محافل دانشمندان و آزمایشگاه های دست اندرکار شعب مختلف این رشته برای غلبه کردن بر مرگبارترین امراض نشان داده میشود - گاه بسیار مبالغه آمیز و حتی گستاخانه جلوه میکند. دانش پزشکی مدرن عصر حاضر در آمریکا و در جاهای دیگر به ما اطمینان میدهد که کافی است تنها هیچوقت دست از آموختن برنداریم تا در آینده‌ای که بسیار نزدیک است عملا بر هر نوع بیماری اعم از آنکه با جسم یا دماغ ارتباط داشته باشد فایق آئیم. بعنوان مثال دانشمندانی که درباره سیستم قلب و عروق تحقیق میکنند بکلی یقین دارند که بزودی در نزدیکی کانونی ترین نقطه در جبهه‌ای که عرصه نبردشان برای شکست دادن بیماریهای قلب و عروق است به کار خواهند پرداخت و مکانیسم های امراض قلبی دیگر بهیچوجه جلوه هایی اسرار آمیز و تسخیر نکردنی برای آنان نخواهد داشت.

همین خوشبینی مبتنی بر ایمان مفرط را بسیاری از پزشکان متخصص - و دانشمندانی که در زمینه های تخصصی تر و شناخت بافت ها و سلول ها و هسته های سلولی و خصوصا در قلمرو حیرت انگیز ژنتیک تجسس می کنند - امروز نسبت به توانایی اساسی دانش پزشکی برای شکست دادن بیماری مرگبار سرطان نیز ابراز میدارند.

آمریکا که مخصوصا در طول چندین دهه اخیر پیشرو برجسته ترین مجاهدات در علم پزشکی بوده است با مقدوراتی که در اختیار دارد و با گسترشی که به یاری بر دو بخش خصوصی و عمومی در دامنه این امکانات و توانائی ها بوجود میاورد خود را محق میداند تا اطمینان داشته باشد که این نقش رهبری کننده را از این پس نیز ایفا خواهد کرد.

هانیول

هانیول طی ۱۵ سال گذشته فعالانه در ایران حضور داشته است. اما در ۱۹۶۹ هنگامیکه اجرای چهارمین برنامه عمرانی پنجساله ایران (بین ۱۳۴۷ تا ۱۳۵۱) جریان داشت، فعالیت های هانیول در این کشور بصورتی افزایش یافت که منجر به تاسیس یکی از موسسات تابعه تمام عیار آن گردید، آنچه که گفته شد داستان تولد موسسه‌ای است که بانام «هانیول اینترنشنال بی وی» تاسیس شده و مقر آن در تهران مستقر گردیده است.

از آن زمان تا کنون سیستم های کنترل هانیول به نحوی روز افزون به رشد صنایع حیاتی در این کشور زیبایی که سنت های کهنسالش با ترقیات سریع اجتماعی و اقتصادی در هم آمیخته‌اند کمک کرده است.

در بیشتر بخش های رشد و توسعه در ایران هانیول از طریق ایفای نقش خود در بسط تکنولوژی اتوماسیون سهیم بوده است. با اینحال فعالیتهای هانیول در ایران تنها به عرضه کردن محصولات محدود نمی شود. مفهوم واقعی حضور این موسسه در ایران آمیزه‌ای از محصولات درست و استفاده از به صلاحیت ترین اشخاص درجای درست آنها بصورتی است که برای هانیول این توانایی را بوجود آورده است تا نیازهای محلی ایران را دقیق تر درک کند و براساس این تفاهم مصرف کنندگان ایرانی‌اش را از مواهب بزرگتری بهره‌مند سازد.

پرسنل محبوب و آموزش دیده هانیول با دارا بودن تجارب بسیار پیشرفته در سیستم های کنترل مشتریان ایرانی را یاری میدهند تا سیستم های کامل مهندس ماشین آلات و نصب تاسیسات و ترقیات مدرن خدمات بعد از فروش را برای خود بوجود آورند.

به پیروی از خط مشی هانیول ذخیره قابل ملاحظه‌ای از محصولات برای مصارف بازرگانی و صنعتی - و از آن جمله تجهیزات مورد استفاده در کنترل های ایمنی در برابر حریق و میکروسویچ ها و قطعات یدکی و غیره در تهران بوسیله توزیع کننده انحصاری هانیول - یعنی شرکت سهامی صنایع حرارتی و بوسیله خود هانیول نگهداری میشود.

هانیول
هانیول اینترنشنال بی - وی - ایران
آدرس: خیابان ایرانشهر شمالی - خیابان آذر
شهر - پلاک ۱۷ - تهران
تلفن: ۸۳۹۱۱۴ - ۸۲۹۵۱۶ - ۸۲۹۵۱۷ - ۸۲۹۵۱۸
صندوق پستی: ۱۱-۱۵۷۷
تلکس: ۲۱۲۲۲۳

بیمه حافظ
(شرکت سهامی عام)

با مشارکت:
کنتیانتال اینشورنس کمپانی (ایالات متحده آمریکا) و رویال اینشورنس کمپانی (انگلستان)

سرمایه: ۱/۰۰۰/۰۰۰/۰۰۰ ریال که ۵۰ درصد آن پرداخت شده است
شماره ثبت: ۱۹۹۰۲

بیمه حافظ

عرضه کننده خدمات فراگیر بهداری

- دریایی
- انکایی
- شخص ثالث
- خسارات مالی
- پیمانکاران و شرکتهای ساختمانی
- اتومبیل
- متفرقه

تخت طاووس - دریای نور - شماره ۴۲ - تهران. ایران
تلفن ۸ ـ ۶۲۲۳۵۵ ـ تلگرافی: حافظ بیم
تلکس: ۲۱۳۰۵۵

Takhte Tavoos, Daryaye Noor, No. 44, Tehran , Iran.
Tel: 622355-8 Cables: HAFEZBIM Telex: 213055

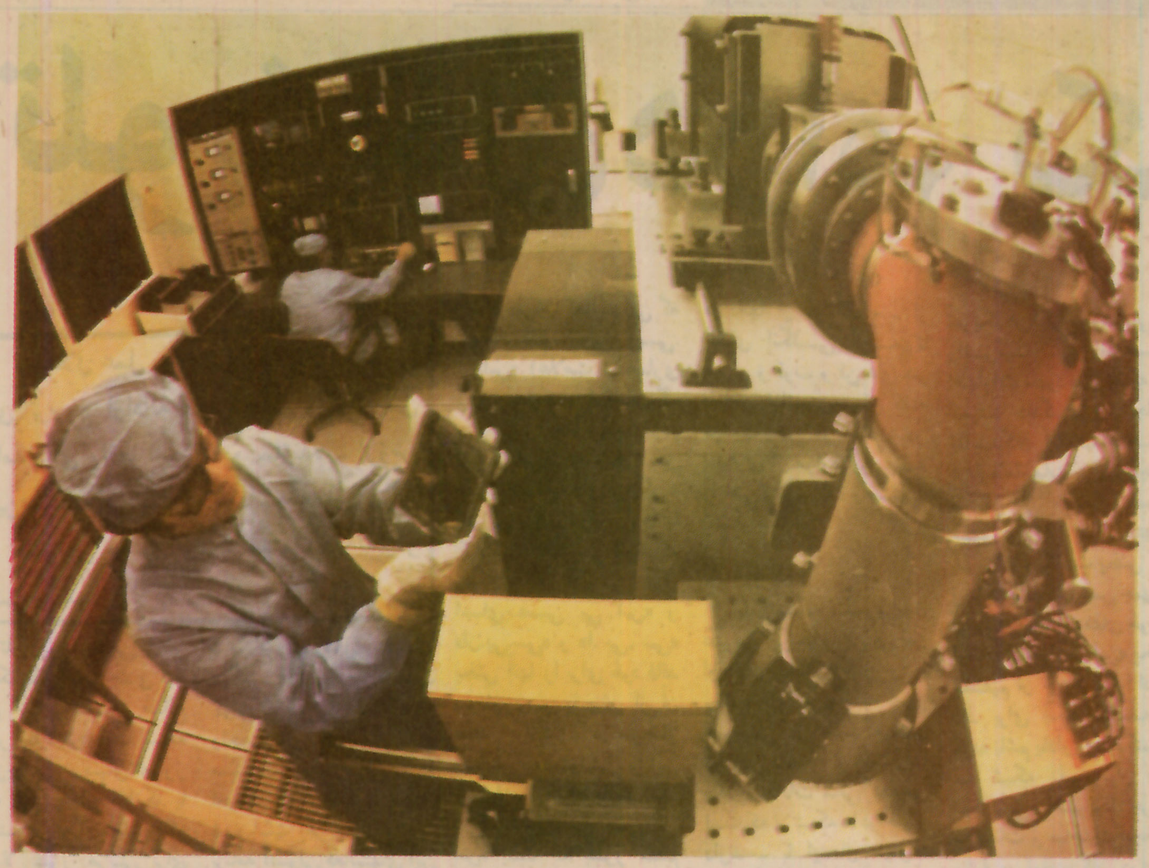

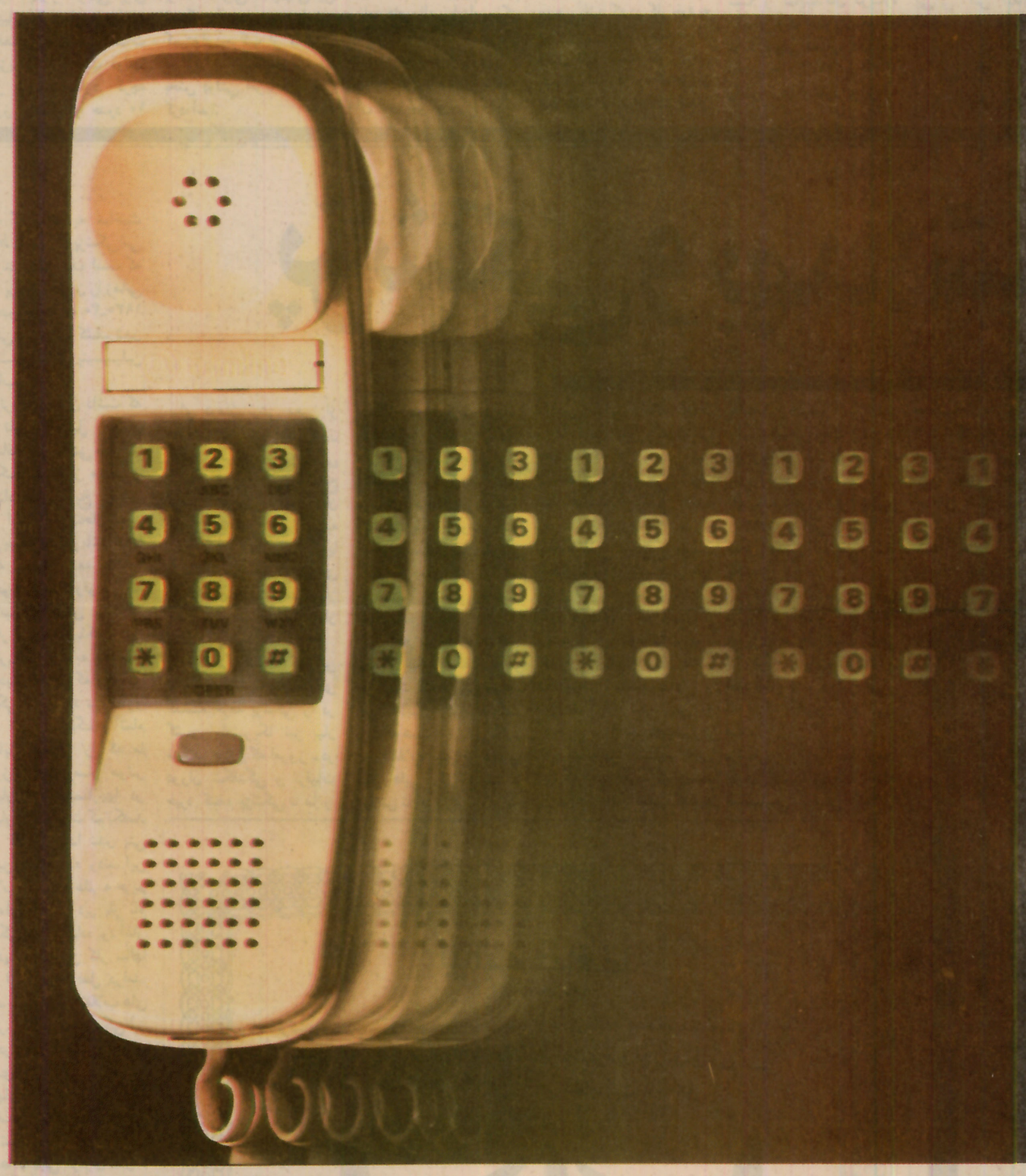

Western Electric International

ماچه کسانی هستیم و چه میکنیم؟

وسترن الکتریک

واحد تولید کننده وعرضه کننده محصولات وسترن الکتریک آمریکن تلفن اندتلگراف، پشتیبان وخدمتگزار پهناورترین شبکه تلفن درجهان است. وسترن الکتریک با مجاهدات دستجمعی بزرگی که یک پرسنل ۱۶۰/۰۰۰ نفری درآن شرکت دارد محصولات مورد نیاز سویچ وتجهیزات انتقالی برای ادارات مرکزی تلفن وهمچنین ادوات، ماشین آلات وخدماتی را که مورد استفاده ۱۲۵ میلیون نفر مشتریان سیستم ارتباطات تلفنی «بل» درسراسر دنیا است، تأمین میکند.

وسترن الکتریک اینترنشنال

این مؤسسه یکی از توابعی است که مالکیت ان بطور کامل به وسترن الکتریک تعلق دارد. وسترن الکتریک اینترنشنال تاکنون عهده دار مسئولیت های به بازار عرضه کردن محصولات ما برای صنایع مخابراتی وارتباطات دوروخدمات مرتبط با آنها درخارج از ایالات متحده امریکا بوده است.

عملیات درایران

یکی از شعبات وسترن الکتریک اینترنشنال درتهران حضور دارد تا پیشرفته ترین ـ کارآمدترین وقابل اعتمادترین خدمات تلفنی موجود درجهان را به شرکت مخابرات ایران که متعلق به دولت شاهنشاهی است و درخدمت مردم ایران قراردارد، عرضه کند.

با ما تماس بگیرید:
وسترن الکتریک اینترنشنال
صندوق پستی: ۱۵۱۲ـ۶۶ تهران. ایران
تلفن: ۲۴۵۹۰۸ـ۲۴۳۵۱۶
تلکس: ۲۱۳۰۴۷ ـ پارت ایر

CONTACT US:-
Western Electric International,
P.O. Box: 66-1512 Tehran, Iran
Tel: 245908, 243516 Telex: 213047 PART IR.

آمستردام:
پایتخت زندگی عالی
دراراضی پست هلند

آمستردام که مرکز ثقل «زندگی عالی» در هلند است شهری است که با جاذبه های بی شمار خود در اراضی پست و کم ارتفاع کشور قرار گرفته است. بعنوان شهری که بطور رسمی پایتخت هلند بشمار میرود آمستردام جایی است که در آن آسایش، فرهنگ و امکانات برخورداری از یک زندگی خوش و آبرومند با راه و رسم خاص زندگی هلندیان در هم آمیخته اند و سپس تمامی این ارزش ها در فضایی محاط شده اند که دارای جلوه های خیال انگیز روزگاران دور گذشته است. در آمستردام شما خود را در محیطی خواهید یافت که بسیاری از مناظر زندگی در آن به قرن هفدهم تعلق دارد - محیطی که الهام بخش آن همه هنرمندان چیره دست - از نقاشان - شاعران - عکاسان و... بوده است.

در آمستردام نزدیک به یک میلیون نفر زندگی میکنند و شاید این گفته خالی از گزافه گویی باشد که تقریبا به همان تعداد - فرصت ها - و امکانات و وسایل تفریح و سرگرمی برای مسافری که از آمستردام دیدن میکند وجود دارند. برای آنکه سیر و سیاحت های شما در این شهر به بهترین شکل ممکن سازمان داده شود اداره جهانگردی آمستردام اختصارا «و. و. و» خود را به پرسنلی مجهز کرده که افرادش زبان انگلیسی را براحتی تکلم می کنند

و در عین حال با هریک از زوایای این شهر زیبا و با شکوه بخوبی آشنایی دارند. این افراد قابل وکارآمد به شما کمک خواهند کرد تا درهرهتل - متل - یا هرجای دیگری که به پذیرایی از مسافران وجهانگردان اختصاص دارند اطاق بگیرید وشاید برایتان تعجب اور باشد که به یاری همین اشخاص درصورت لزوم میتوانید حتی کالسکه ای نیز برای طفل شیرخوارتان بدست آورید.

برای آن دسته از جهانگردان که به آثار هنرمندان بزرگ عشق میورزند آمستردام بعنوان شهر «رامبرانت» چهل موزه دارد که درآنها تعدادی بی شمار از شاهکارهای نقاشان نام اور زمان های گذشته وحال نگهداری میشوند، علاوه براین موزه ها شما میتوانید درهریک از گالری های متعدد آمستردام به گشت وگزار بپردازید واثار جوانترین نسل نقاشان هلندی را تماشا کنید. اگر شما مشتاق موسیقی هستید آمستردام شهری است که دران نوای موزیک را ازنخستین لحظات بعداز وارد شدن به آن دراعماق قلب خویش احساس خواهید کرد. دراینجا موسیقی عملا جزء جدایی ناپذیری از زندگی است. درساعات شب - وقتی آمستردام با لامپهای بی شمار خود تبدیل به جواهر پر تلالو ساحل دریای شمال میشود اوای دل انگیز موسیقی جاز از بر «بیسترو» که درداخل یک کوچه یا درگوشه یک خیابان قرارگرفته وحتی از قهوه خانه کوچک به گوش میرسد. این تازه غیراز منظره بسیار شادی بخش دسته های نوازندگان، دوره گردی است که درخیابانهای شهر به حرکت درمیایند وفضای آمستردام را ازشعر وشور وموسیقی مالامال می کنند آمستردام درعین حال شهر بهترین فرصتها برای خرید کنندگان است شما میتوانید دراینجا کالاهای موردنظرتان را ازهر مغازه کوچک عتیقه فروشی یا هرفروشگاه بزرگی که به تعداد زیاد درتمام شهر مستقر شده اند خریداری کنید.

برای آن عده از کسانیکه بیشتر به سفرکردن علاقه دارند آمستردام یک نقطه عزیمت برای انجام بسیاری از سفرهای فرعی وجنبی درداخل هلند است. وقتی که شما از آمستردام به قصد سیاحت حرکت کنید فرصت خواهید داشت که درسرراه خود دهکده های کوچک وزیبای ماهیگیران را زیرپا بگذارید - درشهرهای کوچک وبزرگ اطراق کنید ودرهرتوقف با گوشه ای ازتاریخ پرغنای هلند و فرهنگ وراه ورسم های زندگی مردم این کشور آشنا شوید.

بالاخره، وقتی که درباره امستردام سخن میگوئیم مقصودمان شهری است که دران حتی با پای پیاده نیز میتوان لذت بخش ترین ساعتهای یک سفر را گذراند. تنها دراین شهر ۵۰ کانال وجود دارند که آمستردام را به ۷۰ جزیره کوچک تقسیم کرده اند.

دران حال که شما سوار برکشتی های کوچک ازاین کانال ها عبور می کنید دربرابر چشمان خود بناهایی را خواهید یافت که روزگاری املاک اربابی بازرگانان ثروتمند یا شاهزادگان پرنفوذ قرن های پانزدهم - شانزدهم وهفدهم جامعه هلندی بوده اند.

بدور از هرنوع مبالغه - تقریبا حیف است که شما به قصد سیر وسیاحت راه یک سفر دورودراز را درپیش بگیرید ولی نخواهید - یا فراموش کنید که درجایی از قاره اروپا شهری چون آمستردام وجود دارد که دیدار کردن از آن برای هرجهانگرد واقعی یک اولویت است. این یک ادعا نیست. حقیقتی است که کافی است شما برای ازمودن آن تنها به آمستردام سفر کنید.

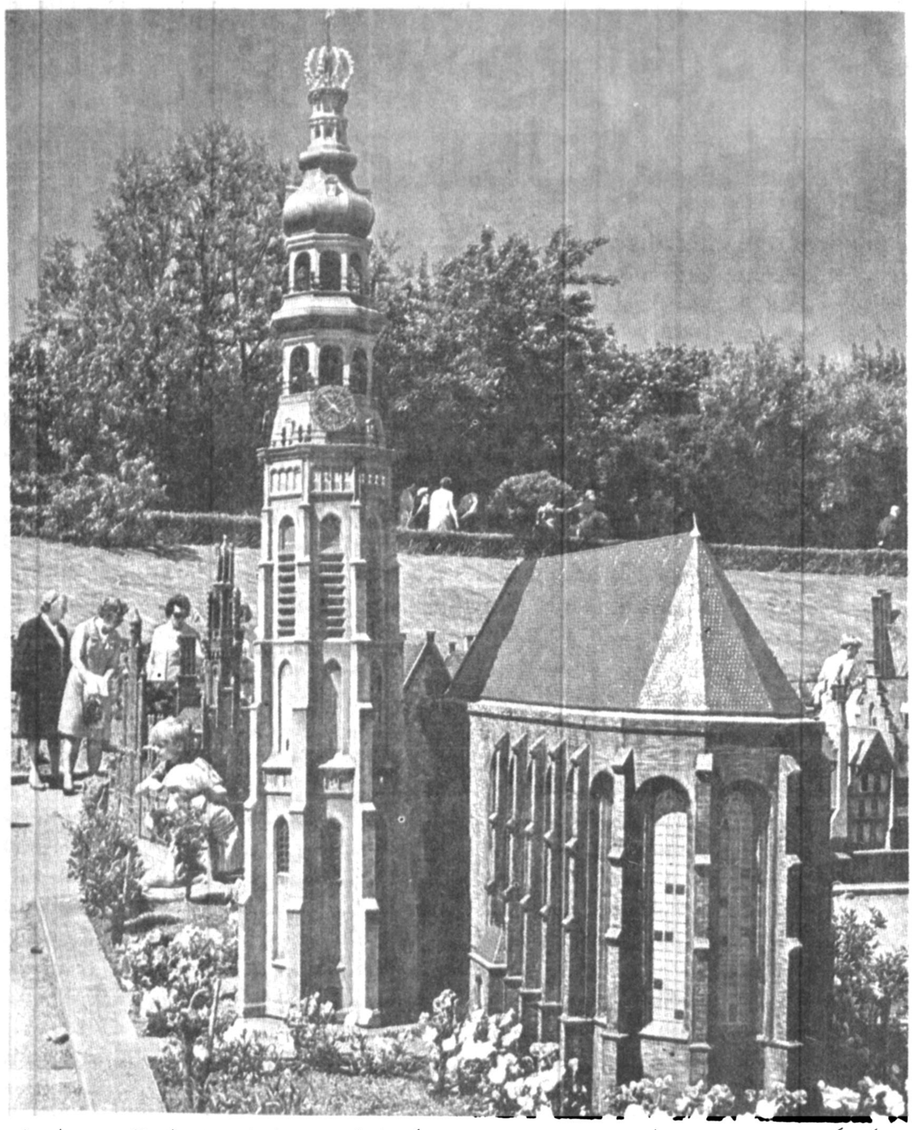

اینجا کوچکترین شهر روی زمین است.

در مادورو دام شما احساس میکنید که یک کوکیور هستید وقدم به شرزمین افسانه‌ای ادمهای کوتوله - همانها که «لی لی پوت ها» نامیده شده اند گذارده اید. اینجا - یکی از نقاط بیشماری است که هلند را سرشار از جاذبه کرده اند.

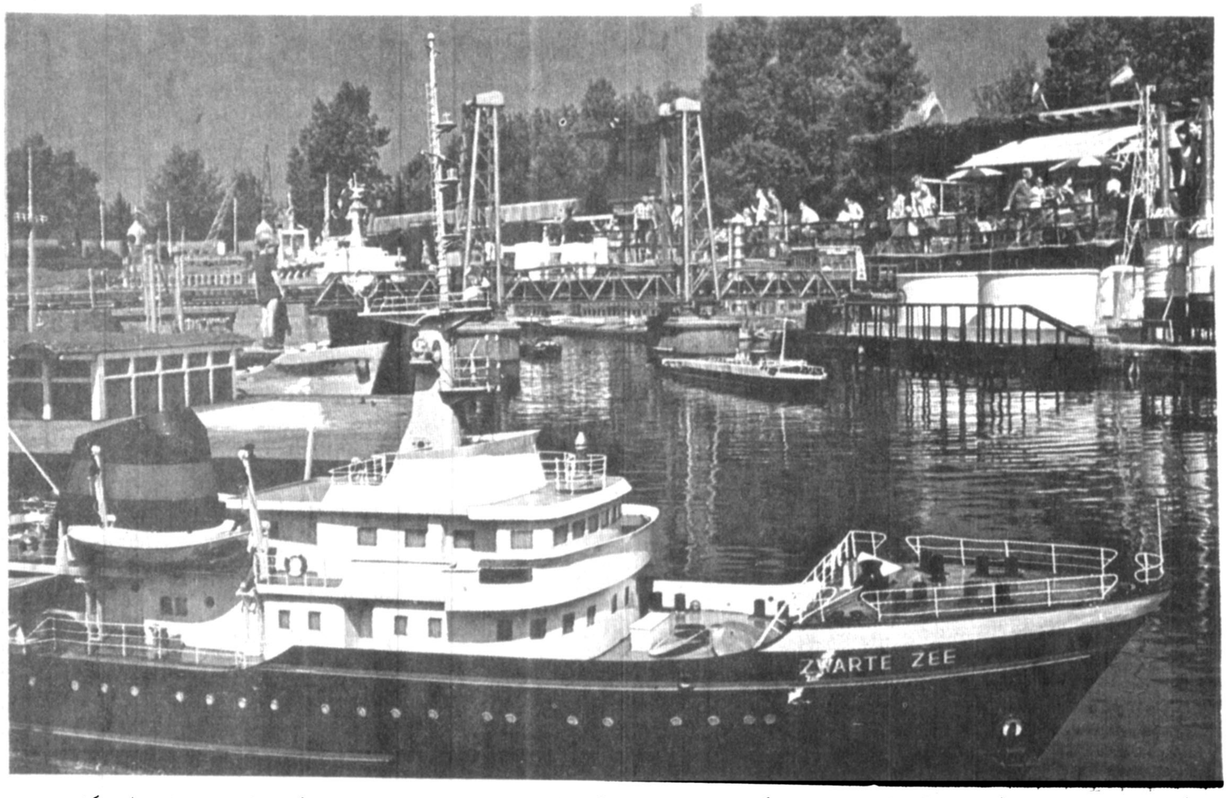

کشتی موسوم به رتردام نمونه کوچک شده‌ای از **کشتی** هدیی است که طی مدتهای طولانی در خط کشتیرانی بین هلند وامریکا مورد استفاده قرارگرفته‌اند. **کشتی رتردام «اصلی»** که نزدیک به ۳۹۰۰۰ تن وزن داشته قادر بوده است در هرسفر نزدیک به ۲۰۰۰ مسافر را از هلند به امریکا ببرد ویا از انجا به هلند برگرداند.

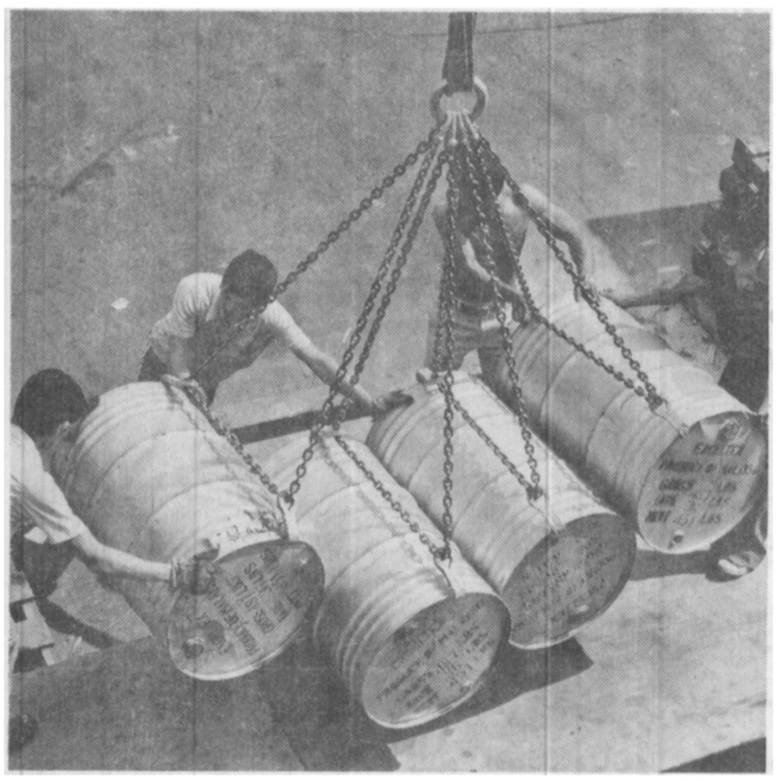

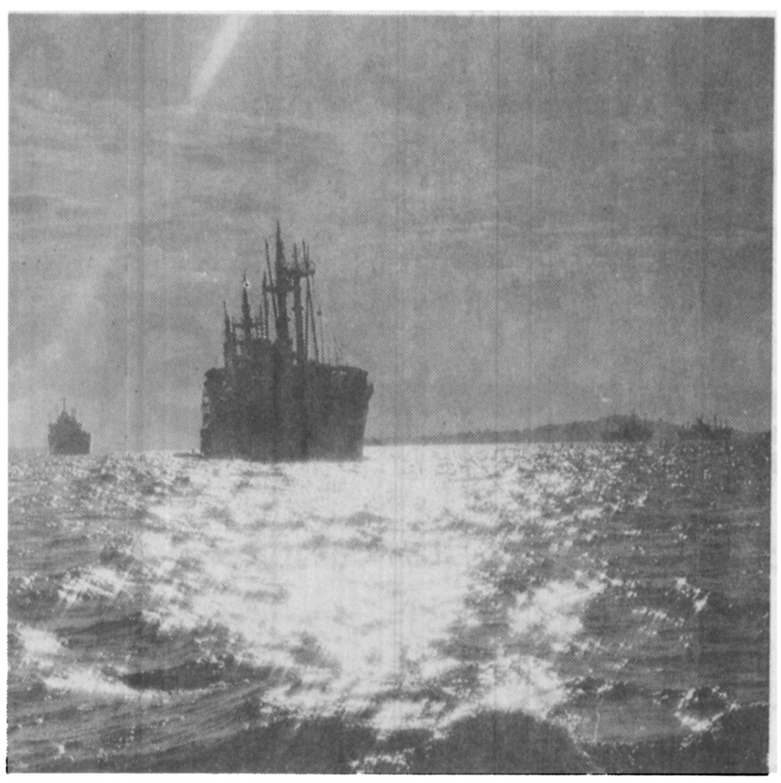

مراقبت

دقت و مراقبت بخرج دادن برای کالاها - یک نوع رفتار ذهنی است.
بین شرکتهای کشتیرانی، یکی این رفتار را بخرج میدهد درحالیکه دیگری بطورساده اعتنایی به این نوع رفتارها ندارد. اما خطوط کشتیرانی ندلوید جزو شرکتهای گروه اول است. ما بارگیری کشتی هایمان را با کمال دقت و دلسوزی برنامه‌ریزی میکنیم. با وسواس تمام بران نظارت داریم و کار جابجاکردن کالاهای تجارتی را با خبرگی و مهارت کارشناسان انجام میدهیم.
ما فعالانه این رفتار را در تمام کسانیکه کنترلی برکارشان داریم القا میکنیم و بنظر میرسد تاثیر این رفتار در تمام عملیات جابجاکردن کالاها در اسکله و بندرگاه روشن انعکاس پیدا میکند. اعتقاد ما به این اصل که کالاها چیزی است که باید برایش اهمیت قایل گردید درخارج از کشتی ها رفتار دلسوزانه تری را نتیجه میدهد. به این دلایل خطوط کشتیرانی ندلوید کالاهای شما را سالم به شیوه مطمئن تری تحویل میدهد.
بادرنظرگرفتن تمام این نکات بار آینده وقتی می خواهید جابرای حمل کالاهای خود در کشتی ذخیره کنید. خطوط کشتیرانی ندلوید را بیاد داشته باشید چون مطمئن تر است.

ظرفیت

خطوط کشتیرانی ندلوید فضای مدرنی برای حمل کالا به شما پیشنهاد میکند.
برنامه مداومی که ما برای نوکردن کشتی هایمان داریم سبب میشود که همیشه پیشرفته ترین ناوگان را دراختیار داشته باشیم. ظرف چندماه آینده دست کم ۸ فروند کشتی های جدید به ناوگان ما افزوده خواهند شد و بین آنها چهار فروند را مدرن ترین کشتی های نوع «رو - رو» که پیشرفته تر از آنها در سراسر دنیا وجود ندارد تشکیل خواهند داد. خطوط کشتیرانی ندلوید نه فقط ظرفیت مدرن تری برای ظرفیت حمل کالا بلکه بهمان اندازه ظرفیتی جالب تر و بیشتر در مقیاس هرحرکت در فواصل مبدا و مقصد به شما عرضه میکند.
پس این بار وقتی میخواهید جا برای حمل کالا در کشتی ذخیره کنید خطوط کشتیرانی ندلوید را بخاطر داشته باشید.
ما مقدار بسیار قابل توجهی ظرفیت مدرن تر برای حمل کالا به شما پیشنهاد میکنیم.

Nedlloyd Lines
A member of the Nedlloyd Group.

توانائی

کسانیکه در خطوط کشتیرانی ندلوید کار می‌کنند دریا را میشناسند.
آنها با تمام رفتارها و چهره ها و با همه رنج ها و شادیهایی که در دریا وجود دارد. آشنایی دارند. این آگاهی نه فقط در عرشه کشتی های ما بلکه در ساحل و بندرگاه نیز از صفات کارکنان ندلوید است. در خطوط کشتیرانی ندلوید وقتی صحبت از دریا درمیان باشد همه کارکنان اعم از مردها یا زنان دقیقا میدانند که دارند درباره چه چیز سخن میگویند. و این قاعده‌ای است که دران - خواه سروکار شما بایک اداره کننده کمپیوتر و یا یکی از کارمندان امور دفتری باشد - فرقی ایجاد نمی شود. دریا برای همه اینها درحکم زندگی است. پس این بار وقتی میخواهید جا برای حمل کالا در کشتی ها ذخیره کنید ندلوید را بیاد داشته باشید.
کسانیکه دراین شرکت کار میکنند واقعا با دریا آشنایی دارند.

خطوط کشتیرانی ندلوید
یکی از اعضاء گروه ندلوید
در بخش ۱۵ در غرفه هلند - با مادر نمایشگاه بین المللی تهران ملاقات کنید.

تونل زیر دریائی برای دگرگون کردن محیط عملیات استخراج نفت

مهندسین معدن در دانشگاه «نیوکاسل آپونتاین» در انگلستان سرگرم مطالعاتی هستند که ممکن است به پدید آمدن دگرگونی‌هایی زیر و زبر کننده در روش‌هایی که برای استخراج منابع نفت و گاز دریای شمال مورد استفاده قرار می‌گیرند منجر شوند. آنچه که اینها درباره‌اش مطالعه می‌کنند امکانات مهار کردن این منابع از راه نقب زدن در زیر دریا است.

صنعت نفت دریای شمال جوان است. تا بیست سال پیش زمین شناسان تردید داشتند که در زیر آبهای فلان قاره شمالی باختری اروپا هیچ نوع ذخایر هیدروکربن که ارزش استخراج کردن داشته باشد بتوان پیدا کرد. آنها نه فقط از این بابت ابراز تردید می‌کردند که چنان منابعی در زیر آن بخش از آبهای فلان قاره اروپا وجود داشته باشد بلکه از این نظر نیز دچار تردید بودند که بتوان به تکنیک‌هایی دسترسی یافت که چنان منابعی را - به فرض وجودشان - استخراج کرد و به ساحل آورد.

آنچه که در این مدت اتفاق افتاد نشان داد که آن کارشناسان در هر دو مورد دچار اشتباه بوده‌اند. منابع گاز طبیعی با ابعاد بسیار قابل ملاحظه در ۱۹۶۵ و نفت در ۱۹۶۹ در ناحیه‌ای که مورد اشاره ما است کشف شده‌اند. نفت دریای شمال اکنون به صنعتی با سرمایه گزاری‌های صدها میلیون لیره‌ای تبدیل شده و به افزایش درآمد ملی ناخالص انگلستان کمک‌های فراوان کرده و در حل مسأله کسری موازنه پرداخت‌های خارجی این کشور نقش بی‌مهمی دنیا نموده است.

تا سال ۱۹۸۰ انگلستان در بین کشورهای بزرگ صنعتی، از برکت نفت دریای شمال به تنها کشوری تبدیل خواهد شد که از نظر برخورداری از منابع انرژی به مرحله خودکفایی خواهد رسید.

تکنولوژی در اینجا نشان داده که تاب مقابله کردن با چاله‌ای را که نفت و گاز دریای شمال برایش بوجود آورده بود دارد. نفت در اینجا از زیر سکوهای هیولای فولادی و بتونی که عظیم‌ترین ساختمانهای دریایی هستند که تا کنون بشر دیده است، استخراج میشود و بوسیله لوله‌های زیردریایی یا کشتی‌های نفت کش به ساحل انتقال میابد.

✱ انگیزه برای خطر کردن

با اینحال دریای شمال کماکان یکی از پر خطرترین نواحی بهره برداری از نفت و گاز باقیمانده است. ژرفای آبی که عملیات استخراج در آنجریان دارد از بزرگترین‌های نوع خود در سراسر جهان است. و با امواجی که بلندی‌شان به ۳۰ متر میرسد و در شرایط وزش بادهایی که گاه با سرعت ۱۶۰ کیلومتر در ساعت و یا بیشتر از آن میوزند، وضع هوا در این ناحیه بصورتی است که میتواند وحشتناک و ناامید کننده باشد.

با در نظر گرفتن این شرایط است که مجاهدات بهره برداری از منابع هیدروکربن در دریای شمال یادآوری میکند که بر خلاف روش‌های جاری تولید نفت در دریای شمال، نقب زدن در زیر دریا بهیچوجه تازگی ندارد. در بسیاری از قسمت‌های جهان راههای مورد استفاده در معادن، سطوح و توقفگاهها تا چندین کیلومتر در زیر دریا پیش میروند. تنها چند کیلومتر دورتر از دانشگاهی که خود گروه در آن به تسسات علمی اشتغال دارد، معدنی قرار گرفته است که کارگرانش زیر دریا کار می‌کنند و مسافتی که در زیر آب برای رسیدن به محل کارشان می‌پیمایند یک ساعت راه از نقطه ورود به معدن است. مهندسین گروه تأکید می‌کنند که تکنیک‌های مورد استفاده برای اجتناب از ریزش سقف معادن زیر دریایی امروز دیگر اساس محکمی دارند و برای معدنچیان با تجربه هیچ نوع دشواری در کارشان ایجاد نمی‌کنند.

✱ بجای سکوهای دریایی

مهندسین «نیوکاسل» یقین دارند که حفاریهای زیر زمینی را میتوان به جای سکوهایی که بطور دایمی برای استخراج نفت یا گاز در آبهای فلات قاره ایجاد میشوند در بسیاری از عملیات آینده مورد استفاده قرار داد. طول و ابعاد حفاری طبق عقیده این مهندسین هیچ مسأله‌ای ایجاد نخواهد کرد و در دفاع از این نظر خاطرنشان می‌کنند که بزرگترین تونل جهان ۱۶۸ کیلومتر طول دارد - و در پاره‌ای نقاط میلیونها متر مکعب خاکبرداری شده است تا بتوان تنها یک معدن را برای عملیات بهره برداری آماده کرد.

طبق مناسب ترین افق‌های زمین شناسی کارتونل زدن از ساحل آغاز خواهد شد.

با حفر سوراخ‌های ۳۰ تا ۴۰ متری که پیشاپیش جبهه تونل صورت گیرد، میتوان از وضع صخره‌ای که در جلو قرار دارد، آگاهی پیدا کرد. متناوبا میتوان به حفر تونلی آزمایشی قبل از آغاز کردن ساختمان اصلی آن دست زد و تصویری تقریبا کامل از دشواریهایی که در پیش است بدست آورد. این کارها امکان خواهد داد که تدابیر چاره‌بخش را در مراحل بعدی عملیات به شیوه‌ای کنترل شده مورد استفاده قرار داد.

ساختمان اصلی تونل احتمالا حفر دو تونل متوازی را در بر خواهد گرفت که در فاصله کوتاهی از یکدیگر قرار خواهند داشت و بوسیله منفذهای عرضی به یکدیگر متصل خواهند شد تا بتوان تهویه‌ای را که مورد نیاز است فراهم کرد. یکی از دو حفره متوازی بلندتر از دیگری خواهد بود تا در صورت هجوم آوردن آب راه خروج مطمئنی برای خارج شدن آن وجود داشته باشد.

✱ اتصال لوله‌ها

تونل‌ها در جهت نقاطی حفاری خواهند شد که در بالای منابع نفت یا گاز قرار داشته باشند و اینها از نقاطی که از طرف مهندسین نفت بعنوان بهترین محل‌ها برای حفر چاهها تعیین شوند تشکیل خواهند گردید.

دکل‌های حفاری را در درون شافت‌های عمودی نصب خواهند کرد و سپس به حفاری و تکمیل چاهها خواهند پرداخت. لوله‌های حامل نفت یا گاز استخراج شده از چاه‌ها در یک فضای کانونی زیر زمینی که تجهیزات کنترل و سنجش چاهها را در آن گرد خواهند آورد، به یکدیگر خواهند پیوست و سرانجام محصول نفت یا گاز بدست آمده را با تلمبه از درون لوله‌هایی که بین تونل‌ها تا ساحل دریا امتداد دارند هدایت خواهند کرد.

تمام جزئیاتی که تا اینجا وصف شدند بسیار دلپذیر بنظر میرسند، ولی مسأله هزینه در چنین پروژه‌ای کمتر از سایر مسایل ساده بنظر میرسد. از نخستین بررسی و برآوردهای گروه مهندسین «نیوکاسل» چنین بر میآید که درجایی که تونلی زیر دریایی جایگزین یک سکوی منفرد (از نوع مورد استفاده در عملیات جاری استخراج نفت دریای شمال) گردد، در شرایط متوسط صرفه جویی مستقیمی بین ۱۰ تا ۳۰ درصد را امکان پذیر خواهد کرد و این صرفه جویی در شرایطی فاصله نقطه قرار گرفتن منابع زیر زمینی نفت یا گاز از ساحل بین ۵۵ تا ۶۵ کیلومتر باشد میسر خواهد گردید.

درجایی که یک حوزه بقدر کافی بزرگ باشد تا به بیش از یک سکو نیاز پیدا شود، یا درمواردی که چندین حوزه در نزدیکی یکدیگر قرار گرفته باشند طبق گفته مهندسین گروه نیوکاسل کفه امتیاز استفاده از راه حل تونل زدن در زیر دریا بر کفه روش‌هایی که اکنون مورد استفاده هستند خواهد چربید زیرا قسمت اصلی هزینه‌ها فقط مربوط به عملیات تونل زنی خواهد بود. همین برتری ضمنا بطور قاطع از نظر هزینه درجایی خودنمایی خواهد کرد که یک حوزه در زیر عمق بزرگی از آب قرار گرفته باشد.

اما این برآوردهای هزینه‌ای هنوز هم تمام داستان را بیان نخواهد کرد. ساختمانهایی که تا کنون برای استخراج نفت دریای شمال بوجود آمده‌اند، به نحوی تغییر نکردنی از آنچه که در برآوردهای اولیه پیش بینی شده بیشتر خرج برداشته‌اند و بوجود آوردن آنها نیز وقت بیشتری گرفته است. هنگامیکه عملیات تولیدی آغاز شده، وقفه‌هایی که بخاطر تعمیرات در کارهای بهره برداری پدید آمده از آنچه که انتظار میرفت بیشتر بوده است و آشکارا بنظر میرسد که بازرسی‌ها و تدابیر حفاظتی بسیار بیشتر از آنچه که قبلا پیش بینی می‌کردند، پر خرج از آب درآمده است.

گروه «نیوکاسل»، تعدادی از امتیازات عملیاتی را برای طرح پیشنهادی خودشان بشرح زیر ابراز کرده‌اند:

✱ عملیات حفاری و تولیدی را میتوان در شرایطی کنترل شده و بی‌آنکه وضع هوا اختلالی در کارها بوجود آورد انجام داد.

✱ نیازی نخواهد بود که تجهیزات دارای مشخصات توانایی ایستادگی در برابر شرایط اقلیمی سخت فلات قاره باشند.

✱ خدماتی را که امروز بر روی سکوها اساسی هستند میتوان حذف کرد. بعنوان مثال کارگران و سایر کارکنان میتوانند در ساحل زندگی کنند و با استفاده از یک سیستم سریع جابجایی در فاصله محل سکونت و محل کارشان در زیر دریا رفت و آمد نمایند.

مهندسین «نیوکاسل» تأکید می‌کنند که اگر لازم باشد حتی میتوان تسهیلاتی با استاندار عالی برای زندگی و آسایش نیروی انسانی مورد استفاده - در زیر دریا فراهم کرد.

از تمام اینها گذشته چیزی که ممکن است برگ برنده مهندسین «نیوکاسل» باشد، عبارت از امکانی است که راه حل پیشنهادی آن برای کاستن از هزینه‌های باصطلاح اجتماعی یا کارگری عرضه خواهد کرد.

iis
آی.آی.اس خدمات بین المللی بیمه در ایران

(نخستین گروه واسطه های بیمه حرفه‌ای بین‌المللی که در ایران تأسیس شده است) با پیوستگی غرور انگیزی که به همکاریهای بازرگانی ایران و انگلستان دارد

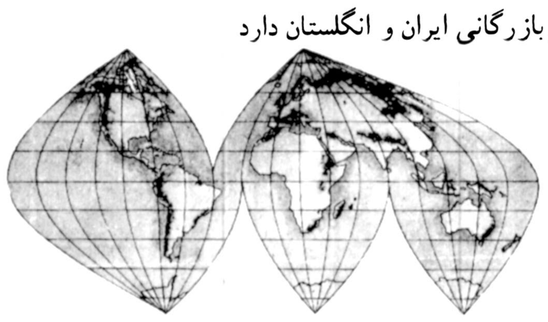

آی. آی. اس در پیوستگی با اچ کلارکسون (اینوژانس هلدینگ) لیمیتد - در لویدز لندن که یک گروه بیمه با ابعاد جهانی است و همچنین با مشارکت بازرگانان و صاحبان صنایع ایرانی تأسیس شده است. کلارکسون ها مسئولیت مدیریت فنی شرکت را پذیرفته‌اند و آی. آی. اس. با تجارب خود و با عضویت در لویدز، خدمات بیمه را به شیوه‌ای حرفه‌ای به صنعت و بازرگانی ایران عرضه کرده است.

اینترنشنال اینسورانس سرویسز ایران

ساختمان زمرد (طبقه دوم)
خیابان عباس آباد. خیابان میرعماد
صندوق پستی ۱۶۲۷ تهران. ایران.
تلفن: ۸۴۱۶۳۲ - ۸۴۴۱۱۷ - ۸۴۷۳۱۹
تلکس: ۲۱۳۹۲۰ آی آی اس

ویمپی لنگ ایران
از خانه‌های مسکونی تا بنادر

ویمپی لنگ ایران در ۱۹۷۴ بوسیله دوموسسه از بزرگترین پیمانکاران اروپایی راه و ساختمان یعنی جرج و یمپی و جان لنگ تاسیس شده است. منابعی که این دو پیمانکار مشترکا در اختیار دارند عظیم است.
اینها دارای ۱۵۰۰۰ نفر پرسنل و ۷۰۰۰۰ ابوابجمعی وابسته هستند و ارزش تجهیزاتشان به ۵۰ میلیون لیره استرلینگ میرسد.

تمام اینها امکاناتی است که اکنون در دسترس ویمپی لنگ ایران نیز قرار دارد. ارزش عملیات جاری ویمپی لنگ ایران برای پروژه هایی از خانه های مسکونی تا کارخانه ها و بنادر کامل را در بر می گیرد به ۳۹ میلیارد ریال بالغ میشود. کارکنان ویمپی لنگ ایران که تهران را پایگاه مرکزی فعالیت های خود قرار داده اند و توامـا از ایرانیان و خارجیان تشکیل میشوند با ایران بخوبی آشنا هستند. آنها در تمام زمینه های ضروری از قبیل وضع بازار کار و نیروی انسانی و یا منابع طبیعی کشور از آخرین آگاهی‌ها و تجارب تخصصی بهره دارند. ویمپی لنـگ ایران با پشتیبانی شرکت های مادر و توابع گوناگون انها قادرند عملا هرکاری را که ممکن است مورد تقاضای مشتریان باشد، انجام دهند.

WIMPEY LAING

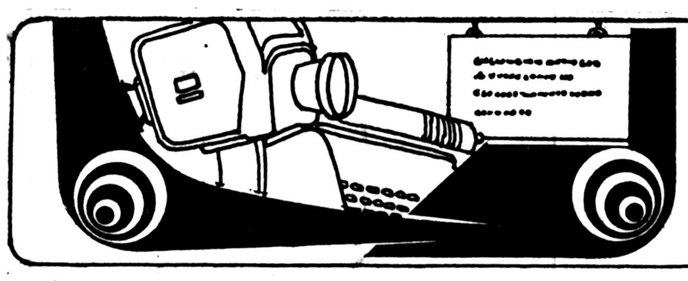

نیازمندیهای آموزشی

تلفن ۳۱۱۰۸۷

مراکز سازمانهای آموزشی

برای درج آگهی خود دراین‌صفحه تلفن ۳۱۱۰۸۷ تماس بگیرند

اخذپذیرش

اخذ پذیرش
اخذپذیرش تحصیلی از آمریکا، کانادا، انگلیس هند و فیلیپین ۹۶۴۸۰۴

اخذ پذیرش از دانشگاه های جنوب کالیفرنیا در اسرع وقت تلفن ۸۴۷۰۹۲ آ-۲۳۴۵

ترجمه و مکاتبات

دارالترجمه ۰ر۰ حکیم
مترجم‌رسمی‌وزارت دادگستری
خیابان لاله‌زار پاساژ ایران ۳۱۴۰۶۹ـ ۳۱۷۵۳۳
۱-۳۰

اهالی محترم شمیرانات
ترجمه رسمی و عادی مدارک و اسناد ایستگاه میناکوی‌فیاک شماره۱۷۰ دبیرخانه مشکین‌تلفن ۲۳۷۸۷۴

دارالترجمه‌پیروز
اخذ پذیرش از اکثر ایالات امریکا- فیلیپین در اسرع وقت ترجمه رسمی در ۲۴ ساعت شامـ ساختمان آلومینیو،طبقه اول ۳۷۵۳۵۷ ۱-۵

قبول ترجمه کلیه متون از انگلیسی بفارسی و بالعکس تلفن ۲۴۰۷۷۶ ۱-۴

ترجمه‌وکتب و مقالات انگلیسی پذیرفته میشود تلفن ۳۳۱۳۳۶ آ-۹۶۱

قبول ترجمه‌کلیه‌متون انگلیسی ۷۵۰۹۱۸ آ-۱۵۰۵

قبول ترجمه کلیه متون انگلیسی ـ فرانسه ـ آلمانی اسپانیولی تلفن ۶۴۸۵۵۲

ترجمه ۷۵۶۳۰۹

آموزشگاههای ماشین نویسی

ماشین نویسی آزرم
بی‌نظیر است . میدان خراسان ۳۵۵۱۳۱

ماشین نویسی کورش میدان شهناز ۷۵۳۳۷۸

ترجمه فنی وتایپ آی‌بی ام ـ ۲۳۹۹۸۳ آ-۳۰۴۵

قبول سفارشات تایپ فارسی ولاتین ۶۴۸۵۵۲ آ-۵۱۰

کرایه‌ماشین تحریر باتحویل‌در در محل ۲۴۲۷۹۹

تعلیم عکاسی

تعلیم خصوصی عکاسی و امور لابراتوار برای عکاسان حرفه‌ای‌وآماتور ۷۳۲۰۳۲ آ-۱۵۶۰

تدریس خصوصی‌عکاسی فیلمبرداری ۸ میلیمتری وتئوری سینما تلفن : ۶۳۴۵۹۶

کلاس رقص

کلاس رقص آلیس
همه نوع رقص را برای بزرگ سالان تعلیم میدهد .پهلوی جنب بتهوون ۶۶۸۷۸۵ آ-۴۶۳

آموزش رقص در یکهفته ایرانی عربی خارجی کلاس رقص تاربین‌یان حافظ کالج ۳۷۲۳۵۴

کلاس موسیقی

آموزش‌گیتار با متد تاربین‌یان بااین کتاب پس از یکماه قادر به نواختن آهنگ از روی‌نت میباشید چهارراه کالج حافظ کوچه پمپ بنزین کلاس‌آهنگ ۲۷۲۳۵۴ ۱-۸

تدریس خصوصی گیتار ۶۲۸۰۹۵ از ساعت ۶ تا۹ بعد ازظهر ۱-۱

تدریس خصوصی، پیانو ویولن ـ ارگ در منزل ۷۶۳۳۹۴

تعلیم پیانو
بانوی ایرانی ۶۲۸۳۶۴ آ-۳۰۴۵

ارگ ـ گیتار
مجانی
هدیه : آموزشگاه موسیقی شهرزادشاهرضا پیش‌شمیران ۷۵۹۱۰۰ آ-۴۶۰

گیتار ۶۸۸۱۸۳ عصر

تدریس خصوصی ارگ
گیتار ۸۲۱۷۹۲ آ-۸۶۳

تدریس فلوت
بوسله متخصص فنی با مدرک‌ازانگلستان تلفن۶۵۷۰۱۶ علیمحمدی ۱-۱

پیانو ارگ گیتار جاز سنتور آواز طلوت سه ماهه انفرادی ۳۹۲۹۷۳

آموزش نقاشی

تعلیم نقاشی
تعلیم طراحی‌و نقاشی‌در منزل ۹۲۵۴۳۰

فروشگاه اسدپور
فروش کلیه لوازم التحریر وکتابهای درسی دوره دبستان وراهنمائی با نازلترین قیمت در اختیار شما می گذارد.
آدرس ـ شهباز چهارراه شمس خیابان ابن‌سینا تلفن ۳۳۰۶۴۵

زبان خارجی بیاموزید

تدریس خصوصی زبان انگلیسی توسط معلم امریکائی تلفن : ۲۷۵۶۷۱ خادمی آ-۹۵۳۴

مکالمه انگلیسی بدون کتاب و گرامر توسط استاد نابینا ۸۳۴۱۵۹ آ-۳۹۴۵

انگلیسی
برای بزرگسالان تضمینی ۸۴۲۸۶۲ـ۸۴۵۴۱۵

تدریس‌خصوصی
زبان فرانسه و انگلیسی ۲۴۲۸۲۰ ۱-۶ آ-۱۸۱۹

تدریس‌خصوصی‌زبان انگلیسی برای بزرگسالان و دوره راهنمائی‌و نظری‌تلفن۸۳۱۸۲۳

تدریس مکالمه‌ومکاتبات انگلیسی تلفن : ۳۵۴۴۳۷

مکالمه و گرامرانگلیسی خصوصی تلفن : ۹۳۲۴۵۴

تدریس خصوصی زبان انگلیسی توسط معلم امریکائی تلفن : ۲۷۵۶۷۱

انگلیسی‌فرانسه آلمانی
۸۲۰۹۷۳

مکالمه انگلیسی
توسط استادان خارجی
۸۲۰۹۷۳

انگلیسی‌فرانسه
۹۳۲۰۳۳ ـ ۶۲۰۷۱۷ـ
۸۴۳۵۴۸ ـ ۸۵۰۷۳۶

انگلیسی توسط
Mr. Anthony
۸۲۰۹۷۳
انگلیسی ابتدائی تا لوور کمبریج ۸۳۴۱۵۹

مکالمه انگلیسی توسط MISS MORLIN۸۹۱۶۶۰

انگلیسی تضمینی کنتراتی ۸۹۱۶۶۰

معلم خصوصی انگلیسی .توسط دانشجوی زبان ۹۸۲۶۸۸

زبان فرانسه ۶۴۴۷۸۳

انگلیسی آلمانی عربی

فرانسه ، مکالمه
تلفن ۷۵۲۱۹۱
آ-۹۴۰۵

فرانسه اسپانیائی ۶۸۸۱۸۳ عصر

انگلیسی
توسط مجربترین اساتید ایرانی و خارجی ۸۴۲۸۶۲ـ۸۴۵۴۱۵ ۱-۵

تدریس فرانسه در منزل تلفن ۶۲۲۲۹۳ تماس ۳۰ر۵به‌بعد ۱-۱

انگلیسی را با ماشروع کنید ۶۳۹۷۹۹

گرامر انگلیسی
مخصوص امتحانات
۸۳۴۱۵۹

تدریس‌خصوصی
انگلیسی
تلفن ۳۱۱۲۲۵
انگلیسی ، عربی ، فرانسه، آلمانی .
۷۵۶۵۶۳

مکالمه انگلیسی
بدون گرامر
۸۴۲۸۶۲

انگلیسی آلمانی فرانسه توسط
استادان خارجی وایرانی
تلفن ۹۳۹۴۵۰

تدریس

تدریس خصوصی توسط دانشجو تمام دروس ساعتی ۵۰ تومان صبحها ۱۰ ـ ۸ تلفن ۷۶۷۷۶۵ ۱-۲

دبیر آماده تدریس‌در دبیرستانها ۵۲ ۲۳۸۱ آ-۵۴۳۱

توسط خانمها

ریاضی فیزیك‌شیمی زبان‌ششم‌نظری‌راهنمائی دبستان ۲۸۳۳۳۰ آ-۱۵۶۱

دبیر ریاضی باسابقه ۵ سال تدریس آماده کار آموزشگاه یادبیرستان عصرها از ۴ ببعد ۲۶۸۶۷۶

کلیه دروس
از ابتدائی تا دانشگاه
۸۴۵۴۱۵ـ ۸۴۲۸۶۲

فیزیك شیمی ریاضیات با تضمین دبیر
۸۴۲۸۶۲ ـ ۸۴۵۴۱۵

فیزیك. شیمی . جبر. مثلثات. هندسه .حساب تمام کلاس ها ۸۴۲۸۶۲ ـ ۸۴۵۴۱۵

آرایش و زیبائی

تناسب اندام سلامت جسم تسکین اعصاب با ماساژ سوئدی۲۷۵۵۷۲ صبحها

ماساژور تلفن ۶۶۱۶۳۴ صبح ها۱۰الی ۱۲ عصرها ۶ الی۸ آ-۵۰۷

آموزشگاه آرایش بهار تلفن ۳۵۸۴۲۳ آ-۱۲۳۴

آموزشگاه‌زیبائی‌پوست‌و اندام (وزین)
باامتیاز رسمی از وزارت کار وامور اجتماعی ثبت نام می نماید ۹۲۲۹۹۱ ۱-۲ آ-۶۳۳

آموزشگاه آرایش ژاله
باامتیاز رسمی از وزارت‌کار وامور اجتماعی ثبت نام می نماید
آدرس‌خیابان قزوین ـ سه‌راه آذری‌خیابان‌دکتر اقبال‌آموزشگاه ژاله ـ۹۶۱۰۷۵

نقد، بررسی و معرفی کتاب هر شنبه و پنجشنبه در اطلاعات

آموزشگاه ها

استخدام
۲۰ نفر دیپلمه
پس از دیدن یکدوره‌یك ماهه کارآموزی حسابداری مشغول بکار خواهند شد .
۳۱۴۰۴۰

آمادگی‌و کودکستان‌زیبا
داودیه میدان محسنی خیابان فرناز کوچه چهارم پلاک ۱۲ ثبت نام میکند ۲۲۸۰۱۲

آموزش‌مکاتبه‌ای زبان بین‌المللی اسپرانتو
در ۱۲ هفته بدون معلم بانوار وجزوه
تهران‌قاطع پارک وی خیابان باقرخان غربی شماره ۸۷ تلفن ۹۳۰۵۵۰

کجا خیاطی بیاموزیم!

آموزش‌خیاطی رامین‌مادوره کامل‌در کمترین مدت ۶۶۸۲۴۵ ۱-۱۰

آموزشگاه میهن
دارای خیاطی ـ گلسازی ـ قالیبافی‌کارهای دستی۲۴۶۴۵۷ ۱-۱

آموزشگاه خیاطی‌سیامك
بین پهپودی و شادمان ۹۷۹۷۹۰

دارنده امتیاز آموزشگاه‌خیاطی حاضر بهمکاری یا شریکی، پذیرد ۸۰۴۷۹۳ ۱-۲ آ-۱۶۹۷

آموزشگاه‌حشمت
برای دوره جدید ثبت نام‌می کند
خیابان اسکندری جنوبی ـ چهارراه شکوفه

آموزشگاه خیاطی و گلسازی پروین ثبت نام می کند
تعلیم گلسازی چینی بطور کامل در پنج جلسه تلفن ۹۸۰۴۳۷

اخذ پذیرش تحصیلی
از دبیرستان و دانشگاههای معتبرامریکا۷روزه
چهارراه پهلوی تخت جمشید (پائین‌تر از سینما رادیو سیتی) شماره۵۴۹طبقه چهارم سازمان پاشا ۶۴۶۶۳۵

کودکان ۵ر۳ تا ۶
ساله با ما تماس بگیرند
موسسه زبان انگلیسی وفا جاده قدیم شمیران میدان زندان قصر ۸۴۹۰۷۶

اخذ پذیرش تحصیلی و مشاور امورسرمایه گذاری و مستغلات در آمریکا ۲ تا ۵ بعدازظهر تلفن ۸۴۶۶۰۴

اخذ پذیرش تحصیلی
وپانسیون ازکلیه کشورهابورس تحصیلی
واجازه کار برای دانشجو ـ میدان ۲۵ شهریور خیابان‌تابنده پلاك۶۴ تلفن۸۳۷۹۷۵ ـ۸۳۷۹۷۶ـ ۸۳۷۹۷۷

اخذ پذیرش معتبر (سریع)
امریکا ـ فیلیپین ـهند و انگلستان میدان ۲۵ شهریور خیابان بهرامی شماره ۲۰ طبقه‌سوم تلفن ۸۳۵۶۴۷

نزدیکترین آموزشگاه رانندگی راانتخاب کنید

آموزشگاه رانندگی پیام
بامربیان ورزیده ـ خیابان قزوین ـ خیابان سلیمانی ـ ۵۴۷۸۷۶ آ-۱۶۵۴

★
آموزشگاه رانندگی خسروشاهی
وحیدیه‌میدان تسلیحات۷۳۵۱۸۳
آموزشگاه رانندگی اتحاد داوری با تضمین قبولی میدان آریاشهر ۹۷۵۹۵۹

★
آموزشگاه رانندگی چمن
بامربیان کار آزموده نارمک سه راه سمنگان تلفن۷۳۵۶۷۷

★
آموزشگاه رانندگی‌ایران با تضمین قبولی‌فرح‌آباد ژاله ۳۳۷۹۸۰

★
آموزشگاه رانندگی‌حمید
فرح آباد ژاله اول بلواررضا پهلوی ۳۴۶۷۵۴

★
آموزشگاه رانندگی‌بدیع شاه چهار راه سیمتری ۹۲۸۷۹۶

★
آموزشگاه رانندگی ابراهیمی
بامربیان‌مجرب و اتومبیل های آخرین‌مدل‌میدان دوم آریاشهر ۹۴۱۷۴۹ـ ۹۴۱۷۶۲

★
آموزشگاه‌رانندگی‌سراج با تضمین قبولی‌عباس آباد ۸۴۴۷۸۸

★
آموزشگاه رانندگی شهریار تهران پارس خیابان. ۱۸۸ ـ۷۸۱۶۵۵

★
آموزشگاه رانندگی رحمانی
شهباز انتهای خیابان غیاثی، ۳۵۵۱۲۳

★
آموزشگاه رانندگی جمشید
زیرنظر استادان باتجربه‌هاشمی جنب‌میدان‌سپاه دانش۹۵۳۸۹۵

★
آموزشگاه رانندگی آپلو نارمك جنب شرکت‌واحد ۷۹۶۸۰۱

★
آموزشگاه رانندگی جم
نواب بین سالار و رضائی ۵۴۰۷۸۹

★
آموزشگاه رانندگی‌بابك شاه چهار راه کاخ ۶۶۲۹۲۶

★
آموزشگاه رانندگی دیبا جاده قدیم کرج ایستگاه حسینیه

★
آموزشگاه رانندگی تاج
خیابان‌تاج‌ایستگاه هما۹۷۴۱۸۱

آموزشگاه رانندگی ادیب بوذرجمهری نو تلفن : ۳۵۱۰۰۸ آ-۹۴۰۵

★
آموزشگاه‌رانندگی غیاثی
بابهترین مربیان در کمترین مدت رانندگی را به شما می آموزد. شهباز اول شوش شرقی تلفن ۳۵۱۸۴۵ ۱-۳

★
آموزشگاه رانندگی مریغ
باکادری ورزیده‌ومربیان زن مخصوص تعلیم خانمها
تهران نو ـ فرح آباد ـ انتهای رضاشاه‌کبیر ۷۹۰۸۱۲

★
آموزشگاه رانندگی مسعود تلفن ۳۳۱۵۸۰با مدیریت جدید ـ حسین یاوری میدان بروجردی اول ولیعهد.

★
آموزشگاه رانندگی بهزاد خیابان نیروی هوائی ۷۹۲۶۰۱

★
هنرکده فنی بهجت آباد
بالاتر از شرکت نفت تضمینی رانندگی‌بشماماموزد ۶۶۹۳۴۳

★
آموزشگاه رانندگی دیاموند
باتضمین‌و با کادری متخصص روزولت میدان ۲۵ شهریور ۸۲۴۳۵۰

★
آموزشگاه‌رانندگی‌داوری
باتضمین قبولی و مربیان با تجربه نارمک خیابان مهر ۷۹۶۵۳۳

★
آموزشگاه‌رانندگی‌مرادی
اسکندری جنوبی چهار راه بوستان سعدی تلفن۹۵۴۴۵۰

★
آموزشگاه رانندگی‌پیمان خزانه فرح‌آباد فلکه‌دوم ۵۵۱۲۹۹

★
اموزشگاه رانندگی صبا جاده قدیم شمیران سه راه زندان ۷۵۸۶۴۶

★
آموزشگاه رانندگی‌پرنده
ساحل نظام آباد ایستگاه‌گلچین ۷۵۶۵۷۵

★
آموزشگاه رانندگی آریا
باتضمین و کادری متخصص فرح شمالی مقابل دیوار منبع آب ۸۴۸۵۷۹ ۱-۹

★
دوره تعلیم رانندگی و ترافیک رامینو انید باسهل ترین شرایط وکوتاهترین مدت
در آموزشگاه رانندگی شهوند
زیر نظر مربیان کار آزمو دمفرا گیریدشهباز جنوبی ۲۰ متری منصور- پناهی ۳د۷۰۲۴

آموزشگاه‌رانندگی‌ری
باکادری منظم و تضمین ـ شهرری میدان پهلوی تلفن ۵۹۰۰۵۱ ۱-۵

★
آموزشگاه رانندگی‌جاوید
باکادری مجرب با تضمین سه راه آذری ۹۵۰۸۵۳

★
آموزشگاه رانندگی بهار میدان ۲۴ اسفند ۹۲۰۲۹۶

★
آموزشگاه رانندگی حاتم
بامربیان باتجربه نارمکسیمنری چهارراه سرسبز ۷۹۵۹۲۶

★
آموزشگاه رانندگی‌شهر ولیعهد
بامربیان کار آزموده ۹۶۰۲۶۰

★
آموزشگاه تشکری
باسابقه‌درخشان‌در تعلیم‌رانندگی خیابان خیام ۵۲۳۵۵۵

★
رانندگی رفیع
بامربیان‌کار آزموده واتومبیل های‌آخرین مدل رانندگی رادر اسرع وقت به شما می آموزد که در آزمایشات موفق به‌اخذ گواهینامه شوید ـ شاه رضا بین‌گرگان و پل چوبی‌برادران مختاری تلفن ۷۵۴۲۲۸

★
آموزشگاه رانندگی‌کمال با کادری ورزیده قبولی شما را تضمین می کند شهرآرا مقابل بانك ۹۷۸۳۸۶

★
آموزشگاه رانندگی پارس‌نو
بانرخ خیلی ارزان قبولی‌شما را تضمین میکند میدان ژاله ۳۴۷۹۱۹ ۱-۱۰

★
آموزشگاه رانندگی جت
باامتیازبه‌فرهنگیان و دانشجویان اول تهران پارس خیابان مازندران ۷۸۰۹۶۹

★
آموزشگاه‌رانندگی‌آهاری خیابان آذربایجان ۹۲۰۳۲۳

★
آموزشگاه رانندگی فرد
بابهترین مربیان رانندگی رابه شما می آموزد خیابان‌شوش میدان زاهدی ۵۵۷۰۴۴

★
آموزشگاه رانندگی فیروزه
باتضمین قبولی سلطنت آباد نبش بوستان هفتم ۲۳۴۵۸۳

★
آموزشگاه رانندگی بهار
باقبولی و کادری منظم میدان ۲۴ اسفند روبروی سینما اونیورسال ۹۲۰۲۹۶

★
آموزشگاه رانندگی شهر ولیعهد سر آسیاب مهرآباد ۹۶۰۲۶۰

پانسیون

مهد کودک مونته سوری ـ امیرآباد شمالی ـ شیراز شرقی ـ ۱۶۳ـ پاسرویس و امکانات ۶۵۹۲۵۶ ۱-۲۱ آ-۱۶۹۵

مهد کودک جوانه زیر نظر فارغ‌التحصیلان‌روانشناسی و دکتر اطفال نقاطع بهلوی‌پارک وی نرسیده به پمپ بنزین نمایشگاه خیابان جوانه تلفن ۲۹۱۶۱۳ـ ۲۹۱۶۶۱

مهد کودك بمبی
مخصوص کودکان ۳ تاه‌ساله بابهترین‌متدآموزشی و آموزش زبان ـ تخت طاوس تلفن ۸۲۷۷۱۸ ۱-۱

پانسیون مینا
فقط دانشجوی دخترمی پذیرد ۸۴۷۹۸۱ ۱-۱۰

پانسیون کودک لیلا ـ پهلوی مقابل‌فروشگاه کورش۸۹۳۳۴۶ ۱-۱۰

خوابگاه دختران دانشجو و کارمند میدان کاخ ۶۵۳۴۴۴و ۶۵۳۸۳۱

پانسیون مهری
فقط دانشجوی دختر میپذیرد ۸۴۴۸۶۸

پانسیون کودک نرسی‌لند
امیر اباد شمالی مقابل پارک فرح تلفن ۹۲۴۰۲۷ و ۹۲۸۰۴۶

پانسیون برای دختران دانشجو و کارمند در اریاشهر ۹۷۹۰۵۱

پانسیون برای دختران دانشجو تلفن ۶۴۴۶۰۲

پانسیون کودک زهره و منیژه شبانه‌روزی‌نوزاد ببالا۸۴۵۰۰۴

انستیتوی انگلیسی کودکان
زیر نظر بانوی دکتر در زبان وادبیات انگلیسی از دانشگاه های آمریکا .
ثبت نام متولدین سال های ۱۳۴۵ تا۱۳۵۱ بعد از ظهر ها از ساعت ۴ر۳۰ تا ۷ خیابان سلطنت آباد گلستان یکم پلاك ۳۷

اخذ پذیرش تحصیلی در اسرع وقت
از امریکا ـ انگلستان ـ آلمان ـسوئد ـسوئیس کانادا ـ هند .
شرکت خدمات تحصیلی بین‌المللی تلفن : ۶۲۹۸۶۹ ـ ۶۲۹۸۶۸ ـ۶۲۷۳۴۶ـ ۶۲۴۱۱۴

اطلاعیه ثبت نام در

از نظر کارشناسان تدریس زبان انگلیسی بااتمام دوره های زبان آموزی ندای فرهنگ دانشجویان قادر خواهند بود :

زبان انگلیسی را براحتی صحبت کنند
لهجه‌های مختلف انگلیسی را درك نمایند .
رادیوتلویزیون بین المللی را بفهمند
روزنامه‌های انگلیسی زبان را بسهولت بخوانند .

ندای فرهنگ با روش انحصاری و پیشرو با بهره گیری از مدرنترین وسایل کمك‌آموزشی آغاز ثبت نام ترمهای پائیزی را اعلام میدارد .
ثبت نام همه روزه از ۸ صبح تا ۸ شب .
آدرس: فرح جنوبی بالاتر از تخت طاوس مقابل بانک شهریار
تلفن ۸۴۲۸۶۲

دبیرستان دخترانه خدمات نواندیش
رایگان ثبت‌نام می نماید
رشته دکوراسیون (هنری) ورشته(اداری) بازرگانی سال اول و دوم و سوم دبیرستان .
خیابان میرداماد کوچه شنگرف ۲ بعد از ظهر ببعد ۲۲۱۱۷۸

مهدکودك شادان
باهمکاری پزشک و متخصص روانشناسی‌بطور شبانه روزی ـ روزانه و ساعتی از نوزاد ببالا در سطحی بسیار عالی نگهداری میشود.خیابان‌روزولت اول‌نامجو پلاک۳۱ـ۸۲۸۰۴۲

دارالترجمه رسمی فخر
ترجمه رسمی مدارك تحصیلی و متون و غیره .
واخذ پذیرش تحصیلی معتبر
امیرآباد شمالی بالاتر از پمپ بنزین پلاك ۳۴۳ تلفن ۶۵۱۴۴۹

انگلیسی رابدون معلم بیاموزید
با روش تجدید و موفق خودآموز BBC انگلستان تلفن ۸۳۵۹۴۷
شعبه اهواز- آقای محمدعلی حقیقی تلفن ۳۵۸۳۰
مشهد- کتابفروشی هتل هایت تلفن ۳۷۰۱۸

بدنبال استقبال خوانندگان اطلاعات نیازمندیهای آموزشی

روزهای یکشنبه، سه شنبه و پنجشنبه
منتشر می‌شود

نیازمندیهای اطلاعات تلفنی آگهی می‌پذیرد

استخدام: ۳۱۱۲۱۹ـ۳۰۳۷۰۲ املاک و مستغلات: ۳۰ ـ ۳۶۱۲۲۹ خرید و فروش: ۳۲۸۴۱۴ـ۳۲۸۲۵۷ خدمات: ۳۱۲۴۱۳ ـ ۳۱۱۲۲۷

مبل و دکوراسیون

مبلمان خارجی
از اسکاندیناوی
خیابان‌پهلوی روبروی‌ورودی پارک شاهنشاهی‌کوچه شناسا شماره ۴۱ دفتر فروزان راد
آـ۸۱۲

سوپرخواب
وارد کننده اطاق خواب و مبلمان مدرن ایتالیائی
تلفن: ۸۲۲۸۱۷
از شهرستان وتهران نماینده میپذیریم

تالار جنرال‌مبل
عرضه کننده زیباترین مبلمان استیل و مدرن ایتالیائی وایرانی‌انتهای وزراء نبش خیابان ۲۱
تلفن ۶۲۵۸۴۵

تعمیر مبل
تعویض رویه مبل فوری تلفن ۶۶۲۸۹۷

مبل مظفر
تعویض روی مبل و صندلی ۶۲۹۹۶۸

تعویض رویه مبل نوری دو محل و رنگ کاری پذیرفتمی شود ۷۳۶۸۹۲ ازموند

فروش دست اول

آماده تحویل
آشپز خانه پیش ساخته ایتالیائی چوبی بالا وپائین از متری ۳۸هزار ریال .فورمیکا بالا وپائین از متری ۲۸ هزار ریال
تلفن۸۵۱۷۴۷و۸۵۴۱۹۶

گچ بری پیش ساخته
تلفن۸۵۱۷۴۷و۸۵۴۱۹۶

لباس‌خارجی نو و دست دوم. ولباس بچگانه باقیمت مناسب ویکدست میزو صندلی نهار خوری ۱۲ نفره بعلت‌مسافرت بفروش میرسد پهلوی بالاتر ازمیدان ونک کوچه پیروز شماره ۵۸طبقه سوم
۱ـ۲ آـ۱۶۶۲

کلیه لوازم منزل فروشی ۹۳۲۰۱۶

بعلت مسافرت
کلیه‌لوازم منزل و لباس های خارجی‌و‌ دست دوم حراج میشود ۶۵۷۳۴۳
آـ۱۸۰۳

نقاشی
تعدادی تابلوی نقاشی کار امریکابفروش‌میرسد ۶۵۰۷۳۴
۱ـ۳ آـ۱۷۴۵

اکازیون برای فروش
لباس‌های دست اول و دوم سایز ۳۸
آدرس : خیابان‌عباس آباد خیابان پاشا کوی شهریار پلاک ۳۸ طبقه سوم تلفن ۸۴۱۶۵۳

راکی
کابینت آشپزخانه خود را بیمه کنید باورقهای گالوانیزه ۷۵درصدهرگز رنگ نمی زند راکی دراسرع وقت برای تحویل فوری آماده میباشد ۸۵۹۲۶۳

کمد لباس و تخت خواب بچه ومیز توالت فروشی۸۴۰۴۰۷
آـ۱۷۱۹

یکدستگاه ضبط آکائی‌نواری نوری فروشی تلفن ۸۲۰۶۶۹
آـ۱۶۹۸

مقداری البسه نو ودستدوم خارجی‌در تهران‌پارس خیابان ۱۲۸ شرقی پلاک ۲۰ ازروز پنجشنبه ازساعت ۹ صبح تا ۸شب آماده برای فروش است.
۱ـ۲ آـ۷۲۴۳

تلویزیون ۲۰ اینچ کاملا نو سوپر کالور مارک سالتیو به قیمت مناسب بفروش میرسد ۶۲۹۶۴۴
آـ۱۹۰۹

مقداری لباس نو و دستدوم بفروش میرسد جردن خیابان پهلوان کوچه کمبوجیه‌کوچه گلدان پلاک ۴ تلفن۲۹۱۸۷۳
آـ۱۸۰۰

مقداری لباس زنانه و مردانه خارجی به سایز های مختلف بفروش میرسد کوروش کبیر باغ صباخیابان بیستون‌پلاک ۲۵ از۹ صبح الی ۵ بعدازظهر
آـ۱۶۶۸

فروش لوازم منزل بخصوص‌پوشاک، کیف ،کفش زنانه و بچگانه خیابان آریا مهر خیابان کاج خیابان بیستم‌پلاک ۸۵ تلفن ۶۵۸۷۷۸

خرید اثاثیه

گالری‌فرش
شایان ۶۶۱۰۶۹ و ۶۶۶۲۳۰ خریدار قالی‌و قالیچه‌کهنه ونوکاخ ۷۹

فرش‌ایران‌نوین
فرش های بقیمت‌رسیده شما را برای صادرات گرانتر از همه می خرد ۶۵۳۱۹۵

اتومبیل فروشی

پیکان

پیکان دولوکس‌آخر ۳۶ رنگ عنابی تلفن ۲۱۳۹۹۲
آـ۱۷۹۸

پیکان ۴۶ بقیمت ارزان ۴ـ۶۶۴۵۹۱
۱ـ۲ آـ۱۷۴۷

پیکان دولوکس ۵۶ رنگ یشمی بفروش می رسد ۳۱۱۲۲۴

پیکان استیشن۲ درب بارادیو پخش‌مدل آخر ۵۱ بسیارتمیز فقط ۲۰ هزار تومان ۳۰۴۶۴۶
۱ـ۲ آـ۱۷۹۳

پیکان دولوکس ۵۳ با رادیو پخش استریو ۸ صبح الی‌۴ر عصر ۵۴۵۴۸۳
آـ۱۸۱۹

پیکان هیلمن رنو باوام بانکی۳۰ ماهه۷۵۰۸۱۶

پیکان ۵۴ کار قیمت ۲۹ هزار تومان بعدازظهر ۵ تا۸ تلفن ۶۶۱۵۳۴
آـ۷۲۰۷

پیکان دولوکس صفر کیلومتر فروشی ۸۲۰۶۶۹
آـ۱۶۹۷

پیکان مدل ۵۴ فروشی نمره شهرستان تلفن ۶۶۳۵۵۲از ۸صبح تا ۶ بعد از ظهر

پیکان مدل نیمه دوم ۵۵ طوسی کارکرد ۲۰ هزار کیلو متر با بیمه بدنه‌از ۵ بعداز ظهر تلفن ۹۳۴۷۶۷

هیلمن ، رنو ، پیکان ، شورلت ، تویوتا وغیره با وام بانکی ۳۰ ماهه‌و وام آزاد تحویل فوری ۳۷۷۱۲۰

ژیان
ژیان آخر ۵۳ تمیز فوری ۷۳۸۰۶۷
آـ۱۹۰۵

فولکس
گلف پاسات کمپینگ‌استیشن دور بسته یک کابین دوکابین نقد و اقساط ۷۹۰۵۰۸ و ۷۹۲۳۸۸

فولکس‌واگن مدل ۷۵ زردرنگ کارکرد۴۰۰۰۰کیلو مترسفارش آمریکا تلفن ۸۵۵۷۸۶
آـ۱۶۵۸

هیلمن
هیلمن‌پیکان رنو نقد واقساط ۸۲۸۹۱۴

شورولت
شورولت ایران رویال ۵۵ ۸۳۵۷۵۷
آـ۱۸۲۱

یکدستگاه بلیزر ۷۸فول اتوماتیک بدون گمرک ۳۷۷۱۲۰

یک دستگاه شورلت نوا امریکائی مدل ۷۲ گیربکس اتوماتیک کولرـ تهویه ـ بخشـ رادیو باقیمت ۳۸هزار تومان بفروش میرسد تلفن ۹۲۰۹۱۸ـ ۵ تا۷ بعد ازظهر
آـ۱۶۴۳

شورولت‌بلیزر مدل ۷۵بفروش میرسد تلفن ۷۶۳۷۲۵
آـ۱۶۷۰

بی‌ام‌و
بی‌ام‌و ۲۲۰ـ ۱۹۷۷ـ متالیک انگوری‌سفارش‌آمریکا برفپاکن چراغ رادیو و پخش صوت اتوماتیک‌وکولر و سایه پشت شیشه‌و رینگ اسپرت کارکرد ۲۶۰۰۰ کیلو متر بفروش‌می رسدتلفن ۳۱۱۲۰۷ـ۲۳۷۷۴۱ ازه‌ر۸ الی ۴بعدازظهر

ب‌ـ امـ و ـ ۵۱۸ مدل ۷۷ بعلت مسافرت به فروش میرسد تلفن ۳۰۲۶۸۱

اکازیون
بی‌ام‌و۵۱۸ شرابی‌متالیک مدل ۷۷ بارادیو پخش ۸۲۹۴۸۵
آـ۱۸۱۹

ب‌ام‌و ۵۱۸ مدل ۷۸ نمرمشده تلفن ۷۳۰۶۶۲ آقای‌زهرموند
آـ۱۷۷۸

ب‌ام‌و۵۱۸ مدل ۷۷ بعلت مسافرت بفرش میرسد ۳۰۲۶۸۱

بی‌ام‌و ۵۱۸مدل ۷۸صفر کیلومتر نقد و اقساط رز و ۷۹ تحویل روز تلفن ۲۶ـ۶۳۱۰۲۵

فیات
فیات ۱۳۲ـ ۱۸۰۰ـ ۷۶ـ ۵۶ هزارتومان ۷۹۶۷۹۵
آـ۱۸۹۰

فیات ۱۳۱ـ اس مدل ۷۶ ایتالیائی رنگ آبی متالیک ۶دنده باپخش صوت ورادیو ۴باندی بعلت مسافرت فوری بفروش میرسد۸۳۶۷۲۱
۱ـ۲ آـ۱۸۰۰

فیات ۱۳۱ـاس مدل ۷۷ نمره شهرستان ۶۰۰۰۰ تومان تلفن ۹۴۱۵۶۰

فیات ۱۲۸ مدل ۷۲ با رادیو پخش قرمز گوجه‌ای۹۵۹۷۱۴
آـ۱۹۰۶

فیات ۱۳۲ مدل ۷۷ رنگ نقره‌ای متالیک‌در موقعیت‌بسیار عالی بفروش می رسد ۶۸۱۲۵۶ از ۸ر۵ صبح الی ۹شب
آـ۱۹۰۴

پژو
پژو ۴۰۴ استیشن ۶۷ مرتب ۷۵۶۲۴۶

پژو ۴۰۴ مدل ۶۸ خاکستری تلفن۶۵۸۳۲۴ـ ۹ صبح تا۷بعد ازظهر
۱ـ۲ آـ۱۶۱۹

رنو
رنوـ هیلمنـ پیکان و تویوتا نقدو اقساط۸۹۷۶۰۱ـ۸۹۴۹۰۰

رنو و ژیان نقد فوری ۸۴۲۰۵۵

نوا سی۳ مدل ۳۷ کار کرد ۱۱۰۰۰ مقطوع ۸۳۰۰۰۰تفن ۹۷۲۶۲۰
۱ـ۲ آـ۷۲۳۷

آریا
آریا ۴۷ اکازیون ۸۹۹۴۸۳
۱ـ۳ آـ۷۱۵۹

بنز
بنز ۲۲۰ مدل ۷۳ رنگ بژ بسیار تمیز ۴ تا۷ بعدازظهر ۷۵۴۷۷۲
آـ۱۸۱۷

بنز ۲۲۰ـ ۶۸ شیری تمیز ۸۵۸۶۲۶

تویوتا
تویوتا کرونا مدل ۷۷ قهوه‌ای متالیک فوری‌به فروش می رسد تلفن : ۸۴۹۵۶۶

دوج
یکدستگاه دوج کورنت مدل ۱۹۶۸ بارادیو پخش ۲۷۵۰۰ تومان ۶۵۶۳۱۹ـ ۶۶۳۷۴۳
۱ـ۲ آـ۱۶۹۴

فورد
فورد گرانادا مدل ۷۶ رنگ طلائی متالیک کارکرد ۱۸۵۰۰ کیلو متر تهران ۲۴ بسیار تمیز ۴ سیلندربارادیو ضبط مقطوع ۷۰ هزار تومان تلفن ۷۶۰۱۷۷

فورد ماوریک ۷۶ لوکس دو در بعلت نبودن صاحبش فقط ۶ هزار کارکرد مقطوع ۱۲۰هزارتومان تلفن۸۹۶۹۹۲
۱ـ۲ آـ۷۱۷۷

کامارو ۷۶ نول متالیکنقره‌ای فروشگاه اتومبیل شهر فرنگ آقای فرحی ۶۵۶۹۶۵ قیمت ۹۰ تا ۱۰۰ هزار تومان
آـ۱۹۱۲

جیپ
اکازیون
رنجرور مدل ۷۶ بسیار تمیز دورنگ بارادیوپخش استریو ۸۲۳۲۱۱
آـ۱۸۱۸

لندرور
لندرور ۶۹ کاملا تمیز فروشی ۶۵۸۱۶۰
آـ۱۷۷۱

رنجرور سفید مدل ۷۵ باکولر وپخش صوت بفروش میرسد ۲۷۱۹۷۹
آـ۱۶۹۶

رنجرور ۷۶ فرمان هیدرولیک و ترمز هیدرولیک ، شیشه‌رنگی کولر ، پخش استریو تلفن ۹۷۱۶۰۸ و ۶۴۱۱۸۰

ولوو
ولوودی ال ۲۴۴ مدل ۷۶ سبز سیر با ارگاندیشن ورادیوپخش ۴ باندی و لاستیک یخشکن اضافی بسیار تمیز ۱۴۰ هزار تومان نقد و اقساط صبحها ۹ تا ۱۲ـ ۵۲۴۴۱۶

مینی‌ماینر
مینی‌ماینر ۱۰۰۰ مدل ۷۲ ۸۳۰۱۲۷
آـ۱۹۰۳

قابل‌توجه کارخانجات ومدارس
۵ دستگاه مینی‌بوس ۳۰۹ و ۵ دستگاه اتوبوس کارکرده تمیز وآماده بکار نقد واقساط بفروش می رسد تلفن : ۹۷۸۸۱۵

خرید اتومبیل

انواع سواری ا. دم صطـ ماهی ۲ هزار تومان خریداریم ۹۶۳۳۰۵

اتومبیل شما رادر مقابل‌رهن سند نقد واقساط خریداریم ۸۹۹۹۸۶ و ۸۹۴۸۷۸

فروشگاههای اتومبیل

پیکان دولوکس
با ۲۶ هزارتومان
تویوتا با ۳۸هزار تومان
هیلمن و رنو
با ۱۵ هزار تومان
پیکان کار و جوانان
با ۲۲ هزار تومان
پیش‌قسط‌مابقی۳۰ماهه با وام بانکی
تلفن: ۸۵۵۱۷۷

تویوتا
شرکت‌جهان‌تویا
انواع اتومبیل های تویوتا با شرایط نقد و اقساط .
تلفن فروش تهران : ۵۴۹۲۶۳ و ۵۴۶۸۶۴
خرمشهر:۲۱۵۵و۵۹۴۹
آـ ۱۷۰۲

لانسر
اتومبیل استثنائی ۱۹۷۸
زیبا . محکم . سریع
.نقد و اقساط با بهره بانکی
نماینده فروش در ایران
شرکت پلام
کورش کبیر نبش شهناز ۵
۷۵۰۵۸۴و۷۵۳۹۵۸

رنو ـ هیلمن وپیکان جوانان
آماده تحویل وام بانکی وآزاد تلفن ۲۳۴۱۳۸ ـ ۲۳۶۸۵۳

رنو پیکان‌هیلمن بیوک‌شورولت ایران و تویوتا جیپ نیسان‌با اقساط ۳۰ ماهه و وام آزاد ۶۶۵۶۷۶ و ۶۴۱۶۴۲

بورس اتومبیل عبدی
تاکسی شخصی نقد و اقساط نارمک ۴۶ متری شرقی تلفن ۷۹۳۴۳۵

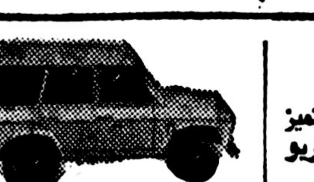

جیپ آرو
بامشخصات فنی زیر : ۴سیلندرـ ۲دفرنسیال سقف فلزی فول فلاتین باشرایطسهل حتی‌بدون پیش قسط .
تلفن فروش تهران ۵۴۹۲۶۳ و ۵۴۶۸۶۴
خرمشهر ۲۱۵۵و ۵۹۴۹

شرکت جهان تویا
های‌اس
جهت استفاده مدارس و سرویس کارخانجات
بامشخصات‌زیر۴ سیلندرموتور جلو با صندلی نقد و اقساط حتی بدون پیش قسط
تلفن فروش تهران ۵۴۹۲۶۳ و ۵۴۶۸۶۴
تلفن خرمشهر ۲۱۵۵ و ۵۹۴۹

مزدا
سواری ـ وانت نقد و اقساط خیابان ملت ساختمان شماره ۹ نمایندگی‌کورش. ۳۰۴۹۳۰

انواع موتور سیکلت بطور نقد و اقساط ۵۲۱۴۲۱

فولکس واگن گلف پاسات آاودی وانت تحویل فوری نقد واقساط ۹۳۷۱۴۸

فولکس های استیشن ۱ و۲ کابین دبیری تلفن ۷۹۶۸۷۲ ۷۲۳۰۲۳

بی‌ام‌و۵۱۸
صفرکیلومترنقدواقساط تحویل فوری کمپانی ۶۶۵۶۷۶ـ ۶۴۱۶۴۲

برای اتومبیل شما

مهندسین‌خارجی‌شرکت یرانیان‌ناشنال‌ـسرویس اتومبیل شما رادر محل تعمیر و تحویل می‌دهند ۶۴۷۷۹۶

اتومبیل کرایه

تکنوترافیک تاکسی
سرویس شبانه روزی ۲۳۲۰۴۷ـ ۲۳۵۷۸۰

تاکسی سرویس
اتومبیل باراننده و بدون رانندمتفن ۲۹۴۸۰۶ـ۲۹۸۷۱۷ ۲۹۳۱۷۰

پنجامراننده با اتومبیل احتیاج شامچهارراه باستان عماتاکسی
آـ۱۷۹۶

مژده به‌اهالی شمیرانات
البرز تاکسی
باکادر مجرب دو تمام شبانه روزی آماده به تمام نقاط تهران و شهرستانها می‌باشد
تلفن ۲۸۳۶۹۹
آـ۱۷۳۵

میهن توریست تاکسی تعداد اتومبیل با راننده نیازمند ۶۳۴۷۱۹
۱ـ۴ آـ۱۸۴۷

مرکز تاکسی
خیابان سپه ـ
۶۴۰۱۰۱ ـ ۶۶۲۹۳۸

M.A.S
اتوبوس ومینی بوس‌دربست باارکاندیشن(کولر) مخصوص مسافرت‌و آژانسهای توریستی ۹۷۸۸۱۵ و ۹۷۰۸۱۴
آـ۱۷۰۱

سوان تاکسی
کرایه انواع اتومبیل های سواری
۷۳۵۰۴۸

اتوجدید
کرایه اتوبوس و مینی دربست فوری .
۷۴۸۶۵۲ و ۷۳۹۷۸۳

آژانسی بتعدادی اتومبیل با راننده نیازمنداست ۳۳۸۷۴۱
آـ۱۸۰۰

به تعدادی پیکان با راننده جهت کار در آژانس مورد نیاز است تلفن ۶۵۳۲۱۰ـ ۶۵۴۹۴۲

بارکش شهری

توسن‌بار
۹۲۰۱۱۱
بیمه کالا ازمبداء تا مقصد
بارکش شهروشهرستانات

شوش‌بار
حمل‌بارواثاثیه منزل با بسته‌بندی درشهروشهرستان
۳۶۱۱۱۱
۳۶۱۱۱۲
۳۶۱۱۱۳
۳۶۱۱۱۴

جرثقیل کرایه

جرثقیل حاسب
۵۵۴۰۲۶-۵۵۴۰۲۷
۵۵۴۰۲۸-۵۵۴۰۲۹

جرثقیل بلوار
۳۴۶۱۱۱-۳۴۲۵۶۳

جرثقیل فرح‌بار
۸۵۵۵۵۴
۸۴۸۴۴۴

ماشین آلات

انواع تانکرآب و گازوئیل باقیمت مناسب آماده تحویل ۷۹۳۱۹۰

پیمانکاری پروژه
اجارمو خرید و فروش‌ماشین آلات سنگین و انجام کلیه عملیات راه سازی خاکریزی وخاک برداری با تلفن های ۵۴۴۰۵۴ ـ ۵۴۷۹۳۳ تماس حاصل فرمائید

سه دستگاه غلطک دو چرخ مخصوص اسفالت و زیر سازی ۹ تا۴ عصر ۶۷ـ۹۶۵۰۶۶ و ۸۹۹۶۰۳

تعمیر تلویزیون

تعمیرشاوب لورنس آر.تی.آی تمام وقت ۳۳۲۱۵۲

تلویزیون‌شمافوری‌در منزل تعمیر می‌شود ۲۷۴۷۷۰

تزئینات و دکوراسیون

نقدواقساط
با یک تلفن منزل و محل کار خود را تزئین نمائید
۳۱۴۸۳۹

شرکت رادیکو
فروش و نصب موری کاغذ دیواری موکت ، کفپوش، پرسیانا و نقاشی ساختمان با قیمت تجارتی
تلفن ۳۷۴۳۳۱

کاغذ دیواری با نصب۷تومان ۶۶۰۷۷۷

کفوش بانصب ۴۰ تومان ۶۶۰۷۷۷

دکور المپیک
سریع ارزان کاغذ دیواری موکت کفپوش نقاشی وغیره ۹۲۹۷۸۵

قابل توجه مصرف کنندگان موکت مقداری موکت خارجی از بهترین نوع و جالبترین طرحهادست اول یکجافروش میرسدتلفن ۶ـ۸۲۴۱۰۵

ایران کامو
کاغذ دیواری ـ موکت کرکره ـ کفپوش وسایر خدمات تزئینی .
۸۴۸۲۰۷

نصب انواع موکت کاغذ دیواری نقاشی و کلیه امور تزئینات ۷۶۹۸۵۴

چراغ
تزئیناتی و دکوراسیون رسید ۸۹۷۹۲۳

پرسیانا با نصب ۶۰ تومان ۶۶۰۷۷۷
۱ـ۲۰ آـ۱۸۱۸

نقاشی همه نوع فوری ۶۶۰۷۷۷
۱ـ۲۰ آـ۱۸۱۶

موکت با نصب ۲۰ تومان ۶۶۰۷۷۷
۱ـ۲۰ آـ۱۸۱۵

برای ساختمان شما

شرکت تکنوکام
فروشنده‌کلیه لوازم ساختمانی ۸۲۷۶۸۳

مقاطعه کاری
نقشه‌کشی نوسازی تعمیرات و نماسازی ساختمان با کلیه مصالح
۷۵۳۳۹۰

چکه سقف
ایزولاسیون پشت بام بدون کندن عایق قبلی با تضمین‌شرکت‌ایزومر ۷۵۰۶۳۴ و ۷۶۴۸۴۳

شرکت‌ساختمانی همدان بتون‌ریزی وکار های ساختمانی بهراندازه با کلیه مصالح و ماشین‌آلات ۸۹۸۴۷۱ ـ ۸۹۳۰۳۹

ایزولاسیون
با صد در صد مواد آمریکائی
باتضمین
شرکت ایروت ۹۶۵۷۷۶

نقاشی ساختمان
۷۳۸۲۲۴

اکوستیک تلفن ۷۶۱۲۸۰

اردواز تلفن ۷۶۱۲۸۰

رولپلاک سنگ نصب فوری ۶۶۸۶۷۹

رابیتز تلفن ۷۶۱۲۸۱

فروش و نصب انواع سقف های کاذب‌درسطح کشور ۷۶۱۲۸۰

نقاشی مدرن ساختمان ۸۴۸۰۹۹

سمپاشی شهریور
منازل باغات کارخانجات ۷۳۸۲۲۲

انواع تعمیرات برقی و سیم‌کشی اف . اف آبگرمکن ، شوفاژ ۷۶۷۴۷۳ ـ۷۵۲۶۶۶

قیروگونی و اسفالت
باتضمین ۷۳۸۴۵۵ـ ۷۳۰۱۰۸

انجام هرگونه خدمات برقی با تضمین فوری ۷۶۲۵۰۴

ایرانیت تکنوکام ۸۳۱۱۳۶

کاشی ایتالیائی ۸۳۱۱۳۶

اردواز تلفن ۸۲۷۶۸۳

سیمان و اهن آلات ۸۳۱۱۳۶

درب پیش‌ساخته ۸۲۷۶۸۳

داربست فلزی فردوس نصب فوری ۷۳۴۲۱۸

سقف‌حیاط خلوت سایبان اتومبیل
۸۴۴۳۷۰

تولیدکننده بهترین‌درب و پنجره و توری ونماسازی‌آلومینیوم‌ومصالح ساختمانی از هر قبیل ۹۳۸۴۵۳

سیمانکاریـ نماسازی رولپلاک سنگ ۶۶۸۶۷۹
آـ۱۸۱۹

انواع موزائیک باقیمت مناسب آماده تحویل ۷۹۳۱۹۰

سیمان قیروگونی فروشنده جزئی‌کلی تهران‌شهرستان ۷۶۰۷۰۰و ۷۵۰۳۰۰

نقاشی ، آسفالت و رولپلاک ـ نصب سنگ ۸۴۱۵۹۷

فروش‌و نصب داربست ۸۵۶۲۵۴

نوسازی و تعمیرات ساختمان شرکت ارتاج ۶۶۵۲۷۰

آسفالت پشت‌بام وکوچه وقیرگونی فوری ۹۶۲۲۵۳

داربست پلیت ۷۳۶۰۱۹ نصب‌فوری‌داربست‌فلزی

آسفالت و نقاشی ۶۳۳۱۹۴

نقاشی ساختمان مدرن فوری تلفن ۷۳۲۱۵۹

تعمیر و نصب اف اف وسیم کشی ساختمان فوری تلفن ۳۳۰۲۲۰

آسفالت فوری
قیرگونی‌ـمحوطه‌سازی ساحل ۹۸۰۵۳۸

آسفالت و قیرگونی فوری کوچه خیابان تلفن۸۳۹۹۳۰

داربست فلزی عین آبادی تلفن ۲۶۵۳۲۱

شستشوی مبل و فرش

خشکشویی مبلمان و موکت ۸۲۷۲۹۸

قالیشوئی شربت اوغلی شستشو بااصول‌مذهبی ۹۲۶۱۸۹ـ ۶۲۶۱۴۶

قالیشوئی‌برف۵۹۱۱۶۳ و ۵۹۳۳۰۷

خشکشوئی موکت
متر۵تومان مبل یکدست ۱۰۰ تومان فرش اتومبیل و نظافت کلی ساختمان
۶۴۶۸۷۷ ـ ۶۴۸۲۹۱
آـ۱۷۳۳

شرکت آلمان خشکشوئی
موکت متر مربع ۴۵ ریال ـ مبلمان یکدست ۱۵۰ تومان
فرش متر مربع ۸۰ ریال نظافت کلی ساختمان
تلفن : ۸۵۰۱۱۱

خشکشوئی‌موکت
مبل ـشبانه‌روزی ۷۸۱۷۱۳

قالیشوئی زمرد
قالیهای شمارا طبق موازین اسلامی شسته‌و سریعتر تحویل میدهد ۹۲۱۷۷۴

سرویس‌شهریور
بزرگترین خشکشوئی مبلمان موکت ، فرش ، پرده و تعمیر پرده‌کرکره
۷۳۸۲۲۲

گالری‌ارغوان
خرید وفروش‌لوازم‌منزل نوودست دوم ساخت خارج تلفن ۲۴۰۵۴۴
خیابان سلطنت‌آباد فرمانیه خیابان میهن (جنب تلانتری ۲) خیابان نسترن خیابان خوش‌قدم‌نبش برستو پلاک ۱۶

قالیشوئی بیوک
بسرپرستی داریوش رفوگری‌و رنگ برداری‌پذیرفته می شود تلفن ۵۵۱۳۶۰ و ۹۷۷۱۱۸

کلین سرویس پاکزا
خشکشوئی فرش مبل موکت وکلیه کفپوش ها با آخرین تکنیک تمیز تر و ارزانتر تلفن ۸۵۳۹۹۵

قالی‌شوئی وطن
۵۵۱۶۷۰

قابل توجه بیمارستانها وهتل ها
کارخانه خشکشوئی و سفید شوئی امپریال و دستگاه های مجهز سفارشات کلی و جزئی می‌پذیرد ۷۹۵۶۰۹ و۸۹۸۸۱۵

خشکشوئی ایران‌کلینز
موکت مبل کشوئی مکالئوم موزائیک واکس زنی تزئینات ونظافت کلی ساختمان پارکت ۸۴۳۷۴۹

شرکت کلین، سیتی
خشکشوئی مبلمان فرش‌موکت پرده تشک‌اتومبیل نقاشی‌و نظافت‌کلی ساختمان ۸۴۴۰۷۷ و ۸۴۳۷۶۱
۱ـ۱۰ آـ۱۷۴۶

قالیشوئی
شربت اوغلی
شستشو بااصول‌مذهبی ۹۲۶۱۸۹ـ۷۹۷۱۴۹

لوله کشی گاز

لوله‌کشی گاز بابانید شرکت هنگ گاز ۲۳۶۸۵۳ ـ ۲۳۴۱۳۸

لوله‌کشی گاز باتائید شوفاژ ـ تهویه برق شرکت جنیسکو ۲۲۷۸۷۸

لوله‌کشی گاز با تائید ۹۲۹۸۲۸

تعمیر و سرویس شوفاژ

تاسیسات افروز نصبو نگهداری شوفاژ ۹۴۰۲۶۸

نصب تعمیر و نگهداری شوفاژ، تعمیرات‌لوله‌کشی وساختمانی شرکت هامدشورتلفن ۹۲۱۰۰۹

سرویس و جوشکاری آبگرمکن لوله‌کشی ساختمان سرویس و گارانتی شوفاژ بسیار ارزان ۸۹۴۳۶۴

شوفاژ
باقساط ۲۴ ماهه
شرکت مهندسی وایس هاپت
تلفن ۸۵۳۷۴۵

تهویه مطبوع کامپیوتر دو دستگاه تهویه مطبوع کامپیوترمارککریر به ظرفیت ۱۲ تن آماده تحویل۷۶۲۵۷۶
۱ـ۲ آـ۱۶۹۹

شوفاژ ـ تهویه مطبوع برقـ آبرسانی تاپ ون تلفن ۶۲۳۲۱۱

نصب و لوله‌کشی‌شوفاژ تهویه ـ آبرسانی ـگاز شرکت تاوسا ۲۳۰۸۰۷

نصب و راه‌اندازی موتورخانه شوفاژ ، تهویه ـ نگهداری و سرویس شبانه روزی تلفن :
۸۹۱۷۴۸ ـ ۸۶۴۱۵۱

نصب سرویس نگهداری‌شوفاژ تلفن ۲۶۲۶۹۸
۱ـ۲۰ آـ۱۷۵۳

نصب شوفاژ نگهداری ۲۴۲۰۰۸

شرکت تاسیساتی
بی‌بی‌یان
سرویس و گارانتی
شوفاژ
۲۰۰ تومان با ۲۰ سال تجربه بدون تعطیلی ۷۹۷۱۲۹

تعمیر بخاری و آبگرمکن

سرویس آبگرمکن‌وکولر ۵ـ۷۶۳۷۸۶

سرویس آبگرمکن‌وکولر فوری ۷۶۷۲۹۵

تعمیر و سرویس کولر

نصب و سرویس کولر وشوفاژ ـ رحمانی ۷۶۱۴۴۹

نصب و سرویس کولر ۷۶۳۴۷۲

سرویس کولر فوری
۳۵۴۵۴۴

کولر شوفاژ برق لوله کشی و آبگرمکن .
۷۵۲۶۶۶

سازمان شهاب
تعمیر و سرویس انواع لباسشوئی وظرفشوئی ۵۶۰۸۶۳، ۲۴ ساعته

سرویس کولر و شوفاژ در اسرع‌وقت۶۶۳۷۶۲

تعمیر یخچال

تعمیریخچال‌فریزر سیدحسین ۲۴۲۴۳۸

تعمیر یخچال فریزر اجاق گازتلفن ۲۴۷۳۵۸

لوله بازکنی

تشخیص‌ترکیدگی لوله‌بادستگاه الکترونیک و لوله بازکنی فوری و بنائی با مصالح‌بدون تعطیلی تلفن ۳۴۱۵۹۲

لوله‌بازکنی فوری ۶۵۹۰۴۷و ۹۲۰۱۷۵

تشخیص ترکیدگی
لوله با دستگاه الکترونیکی و لوله‌بازکنی‌ولوله‌کشی و ترمیم ۶۵۹۰۴۷ و ۹۲۰۱۷۵

لوله‌بازکنی
تخلیه چاه ۳۷۰۸۵۳

لوله‌باز کنی‌فوری
تشخیص ترکیدگی‌ترمیم بنائی ، بدون تعطیلی
تخلیه‌چاه
۸۳۵۵۶۵

لوله‌بازکنی ۷۶۱۶۰۱

لوله بازکنی فوری‌ولوله کشی ۱۰ تومان تلفن ۳۰۵۴۸۳

تشخیص ترکیدگی لوله با دستگاه الکترونیک لوله‌بازکنی فوری ۹۵۰۷۴۲

لوله‌بازکنی شبانه روزی ارزان ۶۳۶۳۷۹

نیازمندیهای اطلاعات تلفنی آگهی می‌پذیرد

استخدام: ۴۰۳۷۰۲ـ۳۱۱۲۱۹ املاک و مستغلات: ۳۰ ـ ۳۱۱۲۲۹ خرید و فروش: ۳۲۸۲۵۷ـ۳۲۸۴۱۴ خدمات: ۳۱۲۴۱۳ ـ ۳۱۱۲۲۷

لوله‌بازکنی و ترکیدگی شمیران تلفن ۲۶۳۵۴۶

تشخیص ترکیدگی لوله با دستگاه الکترونیکی و ترمیم آن لوله بازکنی فوری
۷۹۵۷۵۹

تشخیص ترکیدگی لوله با دستگاه الکترونیکی و تعمیرات ساختمان‌تلفن ۷۹۰۴۰۶ شرکت بوارده

تشخیص ترکیدگی با دستگاه الکترونیکی . ترمیم و بنائی تعمیرلوله‌کشی و لوله بازکن فوری
۲۳۵۵۳۴

لوله بازکنی فوری ۷۶۳۴۷۲

لوله بازکنی فوری ۷۶۰۶۲۷

لوله‌بازکنی تشخیص شمیرانات تلفن ۲۶۲۶۹۸
۱ـ۲۰ آـ۱۷۵۲

تخلیه چاه

شرکت تخلیه اس . اف هر متر ۳۰ تومان تلفن ۵۴۴۸۶۸ ـ ۵۴۴۷۹۲

تخلیه چاه تهران و شهرستان متری ۳۰ تومان ۹۶۹۵۱۳ آـ۱۷۳۵

تخلیه چاه تهران و شهرستان شرکت‌مژگان تلفن ۹۵۷۲۷۱ کار های دولتی متری ۱۰ تومان.

تخلیه چاه فوری ۷۶۲۰۱۰

امداد سرویس مرکز تخلیه چاه در ایران هر نوع چاه با هر غلظت و بهر مقدار بطورشبانه روزی با موتور اختصاصی و برق سه‌فاز شخصی.
۹۳۱۴۱۴ ۹۲۲۰۵۸ ۹۲۱۶۹۷

تخلیه چاه و لوله بازکنی فوری **۸۳۴۹۶۹**

تخلیه چاه ارزان **۶۵۹۰۴۷**

تخلیه چاه فوری **۹۲۰۱۷۵**

تخلیه چاه ولوله بازکنی ۷۶۶۷۳۳

آگهیهای گوناگون

شما بازرگان محترم وارد کننده عزیز نمایندگی و پخش‌کالای خود را بما بسپارید تا در اسرع وقت‌باورزیده ترین بازار یاب ها بازار ایران را بروی کالای شما بگشائیم تلفن ۸۳۹۴۶۶ آـ۱۹۱۱

گمشده

یک برگ چک به مبلغ۳۵هزار تومان بانک پارس نارمک شماره چک ۴۱۵۹۰۱ به تاریخ ۵۷/۷/۱۲گمشده است ازدرجه اعتبارساقط است ۷۹۳۴۳۵

کیف‌بغلی اینجانب دکترمحمود کارکیا محتوی دست چک بانک صادرات سنائی شمالی، کارت نظام پزشکی تعدادی‌چک و اوراق‌بهادار در خیابان‌بلوار الیزابت مفقود شده از درجه اعتبار ساقط میباشد ضمنا از یابنده خواهشمند است‌با تلفن ۸۲۳۷۴۴ تماس گرفته مژدگانی دریافت دارند.

یک کیف محتوی اسناد و مدارکـمن‌جمله چند فقره چک وسفته و گذرنامه و اجازه کاربشماره ۰۵۸ر۰۰۲ر۰ متعلق به آقای زهاشامف مدیر عامل شرکت‌کوفرال ایران در تاریخ ۱۳۵۶/۱۱/۳ از داخل‌اتومبیل شخصی خود مفقود شده بدینوسیله‌مجدداً اعلام می شود که کلیه اسناد فوق از درجه اعتبار ساقط است

یک برگ سهام به شماره مخصوص ۴۲۱۹۷ بانک صادرات‌مفقود گردیده ازدرجه اعتبار ساقط میباشد منصور ریاضی آـ۷۷۴۷

اوراق سهام و مدارک بنام ناصر اعتمادنیا و جان محمد سنقری مفقود گردیده ازیابنده تقاضا داردباتلفن۱۴ـ۹۷۷۰۰۰ داخلی ۲۲۶۵ تماس بگیرند آـ۱۶۵۰

سفته‌های‌مشروحه‌زیرین
۱ـ سفته خزانه‌داری کل‌شماره ۰۰۷۳۱۲ بمبلغ ۲۵۰۰۰۰۰ ریال
۲ـ سفته‌خزانه‌داری کل شماره ۳۱۱۰۶۴ بمبلغ ۱۰۰۰۰۰۰ ریال
۳ـ سفته خزانه داری کل‌شماره ۳۱۱۰۶۵ بمبلغ ۱۰۰۰۰۰۰ ریال
۴ـ ده برگ سفته خزانه‌داری کل شماره های از ۳۸۲۹۹۱ تا ۳۸۳۰۰۰ هریک‌بمبلغ ۱۰۰۰۰۰۰ ریال جمعا بمبلغ ۱۰۰۰۰۰۰۰ ریال
۵ـ ۱۳برگ سفته خزانه داری کل شماره های ۴۳۲۱۶۴ تا ۴۳۲۱۶۷ هر یک بمبلغ ۱۰۰۰۰۰۰ ریال جمعا بمبلغ ۱۳۰۰۰۰۰۰ برای‌تضمین‌صدور ضمانت نامه به تعهده مهندس ناصر عرفان و مهندس نادر مهاجر بدون تاریخ سر رسید طی نامه شماره ۵۰۰ر۲۱ به مورخه۳ر۲ر۳۶ بمبانک تهران شعبه سنائی ارسال گردیده بانکمرکزطی‌شماره۱۹۴۵ر۲۰ مورخه۲۱ر۶ر۵۷ اعلام داشته اثری دال‌بردریافت نامه مزکور وسفته‌ها در بانک نمی باشد اینک بدینوسیلمه اطلاع‌عموم میرساند سفته های فوق از درجه اعتبار ساقط است‌شرکت سهامی خاص‌متا ۱ـ۱

کارت بازرگانی شماره۲۴۲۲۷ صادرمسال۲۵۳۶ بنام اینجانب شعبان یوسفیان مفقودگردیده لذا از درجه اعتبار ساقط است آـ۷۲۳۵

پیکان‌کار مدل ۵۵مفقودگردیده رنگسفید شیری‌شماره‌شهربانی ۹۶۹۵۱ تهران‌ـل تنفن ۹۶۷۸۳۴ تماس حاصل نمائید آـ۱۷۳۰

آپارتمان فروشی

آپارتمان۳اطاقه با هال‌سرویس ایرانی و فرنگی تلفن آماده نصب‌فروشی ۴۵۰هزار تومان ۶۴۲۸۰۲ آـ۱۷۸۶

۴ اطاق خوابه در جردن باحمام سونا وديد عالی فنکوئل پارکینگ‌و انبار و بلکس‌بفروش‌میرسد ۲۲۲۴۷۹ و ۲۲۲۴۸۰

یکدستگاه آپارتمان با شوفاژ و تلفن و یک سالن آرایش‌درموقعیت عالی بفروش میرسد تلفن ۹۲۸۰۳۳

۶ دستگاه آپارتمان ۳ اطاق خوابه تك واحدی با شوفاژ، آسانسوردر بهترین نقطه امیرآباد بفروش میرسد تلفن ۹۷۶۵۴۶ و ۹۷۷۳۴۹

آپارتمان دو اطاق خوابه در بهترین نقطه نیاوران با وام بانکی تلفن : ۲۴۷۶۸۳ـ۴

یک دستگاه آپارتمان روی مغازه واقع در میدان اعدام جهت مسکونی یا تجارتی با آب‌برق تلفن و سرقفلی‌واگذار میشود تلفن ۵۲۵۱۴۷اصغری آـ۱۶۱۶

زعفرانیه با جواز
۲۰ دستگاه آپارتمان زمین ۹۰۰ متر دو بر باآب و برق وتلفن بدون احداث‌پارکینگ ۳میلیون و ۳۰۰ هزارتومان ۶۳۰۸۸۷ آـ۱۶۵۳

۱کازیون
شهرک اکباتان ۱۴۸ متری با پارکینگ انباری تلفن و وام بانکی تحویل داده شده به فروش میرسد تلفن ۲۹۰۹۷۹ آـ۱۶۵۱

اکازیون
۶ دستگاه آپارتمان دو اطاق خوابه و یک اطاق خوابه مستقل مسکونی و یا تجاری یکجا یا جداگانه در خیابان نادری بفروش می رسد تلفن ۳۷۸۴۸۳

در منطقه‌ظفر۲اطاق‌خوابه با آسانسور و وام بانکی بفروش میرسد۸۴۷۹۸۲

قیطریه

۶ دستگاه آپارتمان مهندسی ساز ۲ خوابه ۱۲۰ متری ۵۱۰ هزار تومان فروشی . ۸۴۷۹۸۲

داودیه

چند دستگاه آپارتمان ۱ و۲ اطاق خوابه باشوفاژ وپارکینك مهندسی ساز فروشی ۸۵۳۷۳۶

آپارتمان فروشی
۲ و۳ و ٤ اطاق خواب در وزراء گاندی جردن پهلوی از ۶۰۰ هزار تومان ببالا ۱۲۵۲۰۱ و ۶۲۴۶۱۳

تهرانپارس آپارتمانهای ۲ اطاق خوابه ببالا۳۵۰ تومان ببالا ۱۳۰ تومان نقد بقیه با وام بانکی . ۷۸۰۴۶۸

اکازیون

آپارتمان دو اطاق خوابه به مساحت ۱۵۱ متر باسرویس کامل شوفاژ انباری پارکینگ کف پارکت واقع درسلطنت آبادفوری بقیمت خیلی مناسب فروخته میشودتلفن ۶۶۱۳۱۵

آپارتمان‌تهرانپارس‌تلفن ۷۸۱۹۱۸

خانه فروشی

خیابان پالیزمستغلات ۲ طبقه بمساحت ۱۸۶ر۵ تلفن ۸۵۵۴۲۰ عصرها ٤ تا ۸

خانه‌ای ویلائی ۳۵۲متر مربع بر اتوبان طرشت ۶ اطاق خواب با تمام وسایل مدرن مقطوع ۱ر۴۰۰ر۰۰۰ تومان ۹۲۲۶۳۹

منزلی بمساحت ۲۲۵ متر ـ زیر بنا ۲۰۰ متر مربع ـ موکت ـ کاغذ دیواری ـ آب گرمکن ـ آب وبرق و تلفن واقع در خیابان شهباز ـ چهار راه مینا بفروش می رسد قیمت ۷۵۰۰۰۰تومان تلفن ۵۳۱۷۵۶ آـ۱۷۰۱

فروش فوری خانه ویلائی آریاشهر ۳۱۰ متر شمالی ۵ اطاق هال سرویس کامل انباری زیر زمین آب وبرق‌و تلفن ۱ر۳۰۰۰۰۰ تومان عصر ها تلفن ۹۷۴۳۰۹ ۱ـ۲ آـ۱۶۱۹

خانه‌ای شمالی ۱۰۰ متر ۲ طبقه سرویس کامل تلفن و پارکینگ ۵۱۰ هزار تومان‌تلفن ۳۳۶۹۲۷ آـ۱۶۶۰

خانه مستغلاتی‌دو طبقه‌سرویس کامل فروشی ۲۴۵۸۴۴ ۱ـ۲ آـ۵۱۸۱

فوری فوری جهت مسافرت خانه دو طبقه ونیم نوساز مستقل‌درشادمان ۲۳۳ متر زمین ٤۰۰ متر بنا یک میلیون‌و ۳۰۰ هزار تومان ۶۳۷۲۷۵ ۱ـ۲ آـ۱۸۱۹

اکازیون در بهترین خیابان نارمک خانه ۲ طبقه ٤اطاق بمساحت ۱۴۰ متر با تلفن و سایر لوازم فروشی ۲۱۹۰۵۳ و ۷۹۱۷۶۴ آـ۱۶۸۹

خانه‌هشتاد مترخیابان‌رودکی دو طبقه باتلفن و زیر زمین شمالی فروشی ۹۶۱۷۵۷ آـ۱۶۸۷

منزلی واقع در سلسبیل خیابان خوش فروشی تلفن ۲۹۸۷۱۹

۲٤ دستگاه ساختمان با آسانسور در سلطنت‌آبادمیدان اختیاریه‌نبش کوچه محتشم‌با مستاجر بفروش‌میرسد۲۱۴۷۴۵۸ و ۳۳۶۳۰۸

خانه‌ای ۷۶ متر با٤ اطاق‌آب وبرق‌در خیابان‌شیروخورشید ۳دانگ آن مقطوع ۱۰۰ هزار تومان بفروش میرسد تلفن ۵۴۶۱۶۶ ۱ـ۳ آـ۱۷۰۰

خانه‌ای بمساحت ۱۷۰ متر دارای شش اتاق آب و برق و فیش٤ساله تلفن پرده‌کرکره، موکت و کاغذ دیواری در امیریه مختاری سلمانخانی، کوچه قره‌داغی پلاک ٤۱بی واسطه ۶۰۰ هزار تومان‌به فروش میرسد. ۱ـ۲ آـ۱۵۰۰

طبقه دوم از ساختمان۲ طبقه نوساز شمالی با سند تفکیکی ۶ دانگی و وام‌بانکی‌مجهزدر نارمك تلفن ۷۹۴۶۵۴

تاج شاد مهر
خانه‌شمالی دو طبقه ۱۰۸ متر ماشین رو ۵اطاق و هال‌دو کولر تلفن فروشی یا معاوضه بازمین قطعه کوچک درشمال شهر ویا با ساختمانی حدود ۱۳۰۰۰۰۰تومان معاوضه می گردد تلفن بعد ازظهر ها ۹۷۶۲۵۹

خانه فروشی
خانه‌ای دو طبقه تمیز حوالی باغ صبا ۸۰ متر زمین ۱۵۰ متر زیربنا شمالی، ماشین‌رو‌باتلفن بفروش می‌رسد تلفن : ۷۶۶۲۱۰

خانه‌ای مهندسی سازدو طبقه ویلائی واقع در عباس‌آباد آپادانا ۱۵۰ مترزمین۲۵۰ مترزیربنا با تجهیزات و تلفن به قیمت یك میلیون و چهارصد هزار به فروش می‌رسد تلفن ۸۵۵۳۶۹ از ساعت ٤ الی ۷ بعدازظهر تماس حاصل فرمائید

یکباب ساختمان‌دوطبقه بمساحت ۳۲۵ متر وزیر بنا ٤۶۰ متر واقع در منطقه تجارتی خیابان تخت جمشید بین بهارو روزولت دارای ۱۰اطاق و سرویس کامل با تلفن و شوفاژ بفروش‌میرسد تلفن ۸۳۹۵۳٤ از ۹ صبح الی ۷ بعدازظهر

خیابان کورش کبیر کلانتری سوار ساختمان شمالی ۲ طبقه و نیم مجزا ۲۵۰ متر با ۲ شماره تلفن به فروش میرسد تلفن ۳۱۲۹۶۹

آپارتمان ۲طبقه باچندین مغازه‌دو نبش کاخ‌خواجه نصیر بمساحت ۵۰۰ متر بفروش میرسد تلفن ۲۷۳۰۹۱

اکازیون فوری
آپارتمان لوکس ۳ اطاقه بافن کوئل و آسانسور در ۲٤ اسفند ۱۵۰ متر مسکونی و تجاری ۱۷۰ تومان پیش بقیه ۱۵ ساله ۵۷۰ هزار تومان ۹۳٤٤۳۶

آیزنهاور اول جمشید آباد جنوبی دو دستگاه آپارتمان یک اطق خوابه تك واحدی نوساز در طبقه اول ودوم بعلاوه ۶۵ متر مربع انباری در همکف و ۶۰ متر مربع زیر زمین مستقل و ٤۳ متر مربع حیاط دارای تلفن مستقل آسانسور ـ شوفاژ ـ کنتور برق‌و آب گرم و سرد مستقل کولر موکت ۳ تا فیش‌تلفن بخصوص مناسب برای محل کار با ۳۵۰ هزار تومان و وام بانکی مقطوع ۹۵۰ هزارتومان بفروش میرسدتلفن۹۲۹۵۰۰ آـ۱۸۱۲

آپارتمان نوساز تک واحدی بانضمام مغازه زیر آن که در اجاره بانک است جمعا ۱۵۰ متر زیربنا باتلفن و ۲ برق ٤۵۰۰۰۰ تومان داخل‌رودکی ۲۴۸۱۴۳ ۱ـ۲ آـ۱۸۹۳

اکازیون واقعی
نرسیده به میدان شهیادخیابان شهوار خانه‌ای دو طبقه و نیم مستغلاتی بمساحت ۱۲۰ متر مربع هر طبقه باتجهیزات‌کامل و مستقل حدود ۲۵۰ متر زیر بناکولر و موکت و تلفن‌بدون واسطه قیمت ۷۵۰۰۰۰۰ ریال ۶تا۸ بعدازظهر تلفن۹۶۲۶۱۸ آـ۱۶۳۵

خانه‌دوطبقه مستغلاتی‌شخصی ساز۲۱۰ متر عباس آبادخیابان مهناز بدون واسطه فروشی تلفن ۸۴۸۲۷۷ آـ۱۷۰۷

منزل‌ویلایی ۳۶۰ متر سه‌اطاق خواب واقع درمیدان دوم آریاشهر خیابان دانش منـد بدون واسطه بفروش میرسد بازدید باتعیین وقت قبلی تلفن بعدازظهرها ۸۳۶۸۶٤ ۱ـ۳ آـ۱۸۲۲

باغ فروشی

باغ ده هکتاری صنوبر بین نوشهرو محمودآباد فروشی‌تلفن ۲۲۵۲۷۲ آـ۱۵۵٤

۱۰۰۰ متر از باغی محدوده دریای نو شهر ۶۸۶۶۸۰ آـ۱۵۸۲

کرج
باغ ۱۲۲۰ متری میوه با ویلای شخصی‌ساز۸۵۰ هزار تومان ۹۲۷۸۵۲

ویلای فروشی

زیباترین خانه‌ویلائی ۵۰۰ متر مساحت ۹۲۰ متر بنا بهترین منطقه ۹۲۳۲۵۹

سعدآباد ـ اوکازیون
ویلائی ییلاقی‌باغ بسیار باصفا ۲۰۲۱ متر بعلت مسافرت بفروش میرسد تلفن ۲۷۳۰۹۱

سرقفلی مغازه

اکازیون صحافی و پلاستیک‌سازی داریوش
با تلفن و ماشین آلات بفروش می رسد اجاره‌و شریك هم مورد نظر است تلفن : ۳۰٤۳۱۷ و ۷۹٤۵۳۳

کارخانه آجر هوفمن بازمینی قابل‌کشت‌مساحت حدود ۳۰۰ هکتار دارای تجهیزات برق وموتورآب ومنازل مسکونی، کارگری‌وقنات و چاه بفروش می‌رسد تلفن‌عصرها ۶۳۱۶۳۸ ۱ـ۲ آـ۱۷۸۱

فروش‌سر قفلی
۲باب مغازه بزرك در موقعیت بسیار عالی خیابان بوذرجمهری نو تلفن ۳۵۱۱۲۷ و ۳۰٤۶۹۱

فروشگاه‌کیف و کفش باجواز وزیر زمین بالکن آب و برق‌و تلفن بادکوراسیون ۱۵۰هزار تومان تلفن ۹۵۷۰۲۷ آـ۱۷۷۸

مغازه‌ای با پروانه و دکور اول سی متری گیشا واگذار تلفن ۶۳۶۶۷٤ آـ۱۵۰۲

تعمیر گاهی بمساحت ۱۲۰۰ متر مربع دارای ۷ باب مغازه جدیدالبنا مجهز به تمام وسایل تعمیرگاهی تخلیه‌بفروش میرسد طالبین با تلفن ۲٤۱۲۶۲ ازساعت۸ الی ۱۰بعدازظهر تماس‌حاصل فرمایند .

سوپر مارکت با جمیع امکانات مدرن به قیمت مناسب در داودیه به فروش می رسدتلفن‌ ۲۲۳۵۸۳ و ۲۲۵۷۶۶

یک باب مغازه زنانه دوزی با جوازبهترین محل شرق پارک تهران ویلا واگذار میشود ۹۶۳٤۳۱ آـ۱۷۰۰

زمین فروشی

فروش زمینهای‌با سنان ۶٤۵۱٤۲

شهرک‌غرب ومهرشهر ۷۵۲۸۹۸ـ۷۵۵۷۳٤

زمین اکازیون متری
۱۰ تومان
باآب جاری و احداث خیابان های۱۲و۱۵ و ۳۰ و٤۵متری مناسب برای تاسیسات و خانه های مجتمع ارزان‌قیمت واقع در جاده اسفالته شاهدشت کرج (اشتهارد) بقطعات ۲ و ۳ و۵هزار متری با سند مالکیت نقد واقساط برای دیدن زمین سرویس آماده است **تلفن ۹۳۹۵۵۹** آـ۱۸۷۲

مژده
یک قطعه زمین محصوردرکرج جنب فردیس بقطعات ۱۲۶ متر خرد شده باسند مالکیت باآب وبرق‌برای خانه سازی باقیمت مناسب‌برای فروش آماده‌است تلفن ۹۲۲۷۳۹ آـ۱۸۰۰

زمین های جاده کرج و جیگر ویافت آبادوشهر ولیعهد خریدار و فروشنده‌ایم ۹۲۰۵۸۹ـ ۹۲۳٤۳۲

زمین ساختمانی و خانه کلنگی در شمال شهر فروشنده‌ایم تلفن ۹۳۳٤۳٤

زمین های صنعتی و کارخانه‌ای فروشنده و خریداریم تلفن۹۲۵۹٤۸

اکازیون جالب
ملکی‌با۱۵ متر برمولوی تخلیه با تلفن برای آپارتمان سازی یا انبار یا کارگاه تلفن : ۳۰۱۳۹۰و ۶۵۶۳۰۹

زمین در مهر شهر و کوی ولیعهدنقدو اقساط فروشنده‌ایم تلفن ۹۲۲۷۳۹

شهرک غرب بانک عمران قطعه زمین فاز ۶ مساحت۸۱۱ متر شماره ۲۱۵۵ باجواز ۳ طبقه (زیر زمین همکف طبقه اول) باحق انتقال مقطوع متری ۱۸۰۰ تومان تلفن ۹۵۳۱۷۰ و ۹۶۱٤۰۶ و ۹۶۲۵۸۰ آـ۱۶۱۸

فروش
۱۱۲۵ متر شمالی محصور مشجرباتلفن‌متری ۳۵۰۰ تومان نیاوران جنوب صاحبقرانیه ـ نارنجستان هشتم، تلفن بعداز ساعت ۳ بعدازظهر، ۲۸۰۰۷۹ آـ۷۲۳۱

عجله فرمائید فروش زمین با جواز مرغداری و اجازه چاه آب و سند مالکیت و امکان گرفتن‌وام ۲۱۰ هزار مترجاده کرج قزوین متری ۳۸ ریال ۵٤۷۰۸۸ آـ۱۶۷۵

زمین صنعتی انبا ربه ابعاد مختلف ۹۳۹۱۳۳

بفروش میرسد
در بهترین منطقه‌گلشهر کرج۳۳ هزار مترمربع‌آب برق تلفن‌قابل‌تفکیک‌برای ویلا سازی دارای۳۰۰۰ متر مربع سالن برای مرغداری‌ویاکارگاه‌قیمت٤ میلیون تومان تلفن تهران ۶۶٤۵۵۳

اجاره آپارتمان

ویلائی‌وهمکف ۶۵۷۹٤٤

اجاره فقط با یک زنگ. ۶۵۷۹٤٤

آپارتمان از سه هزار تومان ببالا موجود است ۹٤۰۲۲٤ ـ ۹٤۱۷٤۹

آپارتمان های۲و ۳ و ٤ اطاق خوابه وویلا جهت سکونت ودفتر کار از ۵ هزار تومان ببالا در عباس اباد گاندی و پهلوی و جردن فوری اجاره داده می شود ۶۲۵۲۰۱ و ۶۲۳۵۱۱

میدان ژاله یک دستگاه‌آپارتمان اجاره داده میشود۳۳۵۲۱۰ آـ۱۵۶۶

اجاره آپارتمان
۲اطاق خواب باسرویس کامل اجاره داده می شود ۲۲۲٤۷۹ و۲۲۲٤۸۰ آـ۱۵۱۶

جردن ٤ خوابه۳۰۰ متر تلفن مستقل ۲۲۰۵۶٤ ۸٤۸۵۵۳

میرداماد ۳۰۰ متر ۵ خوابه‌تلفن‌مستقل‌استخر ۹ تومان ۸٤۸۵۵۳ و ۲۲۰۵۶٤

محل کار ظفر ۵خوابه تلفن مستقل ۱۰ تومان ۲۲۰۵۶٤ و ۸٤۸۵۵۳

خانه‌ای ویلائی واقع در زیبا شهر دویست دستگاه با دو اطاق‌خواب‌هال‌وسالن پذیرائی بسیار بزرگ و سرویس کامل وتلفن اجاره‌داده میشود تلفن ۹٤۱٤۹۵ و بعد ازظهر ها ۸۲۳۲۶۵

انبار اجاره
سطح‌زیر بنا ۵۰ هزار مترمربع وزمین تا۵ هزار مترمربع‌آب، برق و تلفن ـ ۸الی۱۷ تلفن ۶۶۶۹۹٤ـ ۶۶۵۵۹۸ آـ۱۷۰۹

امیر اتابک۳اطاق هال‌آشپزخانه سرویس کامل بطور مستقل‌با موکت شوفاژ کولر تلفن مشترک‌جهت‌دفتر کاریاسکونت به دانشجویان کارمند مجردبا ودیعه اجاره داده میشودتلفن ۸۲۱۳۱۲ از٤ تا۸ بعدازظهر آـ۱۵۰۷

پهلوی یک طبقه همکف ۲۸۵ متر مفید مجهز با دو شماره تلفن‌جهت کار یا مسکونی ۶۸۱۶۶۱ آـ۱۵۸۱

منزلی دو طبقه هر طبقه مجهز دارای ۳ اطاق ماهیانه ۳۵۰۰ تومان سه راه تخت جمشید تلفن ۷۵۲۶٤۱

مهرویلا آپارتمان برای محل مسکونی یا کار اجاره داده میشود تلفن ۷ـ۲۶۰۰٤۳خانم میری آـ۱۹۰۰

میر داماد ۱۰۰ متر زیر بنا فن کوئل تلفن مستقل ۵۰۰۰ تومان ۶۸۲۰۰۹ـ ۶۸۶۶۳۹ ۱ـ۲ آـ۱۷٤۳

عباس آباد نوبخت ۳ اطاق خوابه شوفاژ تلفن ۶۰۰۰ تومان تلفن ۲۳۳۵٤۳ آـ۱۶۱۵

آپارتمان ۲اطاق خوابه در اندیشه اجاره بخارجیان ۵ هزار تومان ۸٤۱٤۶۱ آـ۱۷۷۰

یکسالن و اطاق دفتربمساحت ۱۱۰ متروحیاط مجزا مجموعا ۱۶۰ متر مربع بابرق ۳ فازو آب‌فیش‌تلفن نوساز اول جاده ساوه جهت انبار کالایاکارگاه صنعتی‌اجاره داده میشودتلفن ۹۶۳۸۱۸ یا ۲۶۲۶۸۷ آـ۱۶۸۶

٤۱۰۰۰۰ تومان بدون هیچ تخفیف
روبروی‌هتل اینترناشنال‌خیابان کوروش‌کبیر دواتاق خوابها هال‌و پذیرایی‌و ناهار خوری وسرویس کامل بنای مفید۱۱۹ متر آقای دکتر ابو سعیدی ۸۵۳۸۰۳ـ ۸۵۹٤۸۷ آـ۱۶۱۱

محل کارحوالی میدان ونک باتجهیزات کامل و متراژ زیاد ۶۸۲۰۰۹ و ۶۸۶۶۳۹

آپارتمان اجاره ۲ تا ۵ اطاق خوابه جهت محل کار ۸٤۳۵٤۸

آپارتمان اجاره ۲ تا ۵ اطاق‌خوابه‌جهت سکونت ۸۵۰۷۳۶

نیاز به آپارتمان اجاره

چندین‌دستگاه منزل ویلائی‌و آپارتمان‌طبقه اول و دوم‌برای سکونت‌چندین خانواده ژاپنی مورد نیاز خیلی خیلی‌فوری است ۶٤۶۶۸۵

چند خانواده آلمانی‌و آمریکائی به تعدادی‌ویلا و آپارتمان مخصوصا همکف با شوفاژ و تلفن واستخر نیاز فوری‌دارد تلفن ۶۸۷۸۱۲

آپارتمان‌اجاره‌درهرنقطه تهران موجود است ۶۲٤۶۱۹ و ۲۲۲۸۸۸ آـ۱۶۵۸

نیاز فوری
بچند دستگاه‌ساختمان ۲ طبقه و ۳ طبقه ببالا در شمال‌شهر جهت‌سکونت ومحل کارفوری‌نیازمندیم ۲۹٤۶۸۸و۲۹۳۳۶۱

بتعدادی آپارتمان ۱ تا٤خوابه برای محل کار و سکونت نیازمندیم ۲۹۶۲۲۰

آپارتمان‌وویلای‌مسکونی وتجاری نیازمندیم ۸٤۳۵٤۸ـ ۸۵۰۷۳۶

بدو ویلا در سطح خوب جهت دو مقام عالیرتبه سفارتی فوری نیازمندیم ۲۲۲۶۳۰ و ۲۲۷۵۱۱

نیازمند آپارتمان

بتعدادی آپارتمان ۱تا۳ خوابه با اجاره ۳ تا۵ هزار تومان برای خارجی و ایرانی فوری نیازمندیم ۶۵۵۶۱۵ ـ ۶۵۰٤۹۶ آـ۱۷۷۶

گاندی ، وزراءعباس‌آباد محل کار و مسکونی فوری نیازمندیم ۶۵۵۶۱۵ ـ ۶۵۰٤۹۶ آـ۱۷۷۷

ویلا و آپارتمان
جهت سکونت چندین خانواده‌اروپائی‌نیازمندیم ۲۲۹۱۵۷ـ ۲۲۹۱۵۵

ویلایا هم کف
جهت یك خانواده فرانسوی‌در شمال‌شهر با تجهیزات کامل فوری نیازمندیم . ۶۵۳۷٤۲و ۶۵۸۱۸۸

آپارتمان
مبله و غیر مبله جهت ۱۰ خانواده اروپائی در شمال شهر باتجهیزات کامل نیازمندیم . ۶۵۳۷٤۲ و۶۵۸۱۸۸

فوری ـ فوری
تعدادی ویلا وآپارتمان برای چند کارشناس آمریکائی و فرانسوی نیازمند است تلفن ۲۹۳۰۲۶ ـ ۲۹۳۰۲۳

آپارتمان وویلا ۱ و۲ و۳ و ٤ اطاق خوابه مورد نیاز است ۶۲٤۶۱۸ و ۲۲۲۸۸۸ آـ۱۶۵۹

نیاز به خرید زمین

خریدار زمین افسریه و بلوار رضا پهلوی تلفن ۳٤٤۹۸۲

خریدار زمینهای افسریه ۳٤۳۳٤۶

قطعه زمینی درمحدوده جردن پهلوی نیازمندیم ۲۲۲٤۷۹ و ۲۲۲٤۸۰

اهوازاهواز
زمین خریداریم۷۹٤٤۱۸

زمین های داخل محدوده و زمین صنعتی تجاری‌وزراعی خریدار و فروشنده‌ایم تلفن ۹۳۶۷۵۳

زمینهای‌تهران پارس خریداریم ۷۹۳۰۲۰ آـ۱۸۰۱

تهران پارس
اراضی داخل محدوده و خارج محدوده خریداریم تلفن ۷۸۲۰۳۰

خریدار زمین افسریه ۳٤۱۳۵۹

زمین های صنعتی و مسکونی خریدار و فروشنده‌ایم تلفن : ۹۲۲۷۱۶

زمین های تهران پارس خریداریم تلفن ۷۸۰۲۹٤

خانه های کلنگی و زمین ساختمانی‌در شمال‌شهر خریداریم تلفن ۹۲۸۰۸۲

بنگاه معاملات املاک

خرید و فروش زمین‌های بلوار رضاپهلوی ۳٤۵۶۵۳

خرید و فروش مهرشهر گوهردشت فردیس ملارد ۹۲۲۷۳۹

خرید فروش رهن
خانه زمین و ویلا آپارتمان ۸۹۲۶۰۲

مالکین محترم
جهت هر نوع اجاره آپارتمان وویلاو دفترکار خوبه‌خارجیان وخرید و فروش املاک و مستغلات با **موسسه شهرام** تماس بگیرید تلفن ۲۹۸۷۱۹و ۲۹۸۷۱۷ و ۲۹٤۸۰۶ و ۲۹۳۱۷۰

معاملات پول

پول شرطی موجوداست ۸۹۲۶۰۲

پول‌در مقابل املاک شمال‌شهر و شمیرانات موجود استـتلفن های ۸۲۵۲۶۳ و ۸۲۹۵۲۷

پول
در مقابل چك كارمندی ملك ـ اتومبیل تلفن ۸٤۸۶۷۰

پول
در مقابل چك کارمندی سند اتومبیل و تلفن و مازاد سند ملك شما چنانچه در رهن یا گرو باشد در اسرع وقت پرداخت مینمائیم تلفن ۶۶۰٤۰۰ و ۶۶۹۷۰۰

پول بچک کارمندی‌بدون‌ضامن
۶۶۶۶۷۸
یکسره از ۹ صبح تا ۷ شب ۱ـ۲۲ آـ۱۵۰۱

وام‌ارزان
ملك ـ اتومبیل ـ چك كارمندی ـ فرش ۸۵۰۷٤۷ و ۸٤۸۶۷۰

پول فوری در مقابل‌خانه و مستغلات ۹۲۸٤۶۵

پول‌ارزان
از ۵ میلیون ببالا موجود است ۸۹۲۶۰۲

پول فوری در مقابل‌ملك وساختمان هر مقدار بخواهید پهلوی دفتر جلالی ۸۹۶۵۱۱و۸۹٤۱۹۳

پول مورد نیاز

خانم و آقای محترم بپول راکد شما با بهره عالی نیازمندیم۸۵۰۷٤۷

در مقابل سند اتومبیل و ضامن‌معتبربپول شما نیازمندیم ۸۹۹۹۸۶ و ۸۹٤۸۷۸ آـ۹۷٤

پول در مقابل خانه و مستغلات نیاز ۹۲۰۸۲۹

بپول راکدشمادرمقابل مبیع ارزنده نیازمندیم ۸۹۲۶۰۲

استخدام و کار

چرخکار شومیزه دوز و پادو و زیگزال‌دوز نیازمندیم تلفن : ۳۱۱۰۶۹ آـ۱۷۹۱

بیك خانم مسلط به‌تایپ فارسی و لاتین‌برای‌تمام وقت‌ونیمه‌وقت‌نیازمندیم ۹۳۳۲۶۳

دبیرخانه همکاری‌عمران منطقه‌ای یکنفر راننده با تجربه احتیاج دارد متقاضیان از ساعت ۹ صبح تا ۱ بعداز ظهر با تلفن ۶۵۹۰۵۵ تماس بگیرند . آـ۱۷۵۱

کارگر زن شبانه روزی نیازمندیم ۸۵۵۲۹۰

بیکنفردکوراتورتزییناتی ساختمان نیازمندیم تلفن ۶۶۵۲۷۰

بیکنفر دوشیزه یا بانو جهت تایپ فارسی و جوابگوئی تلفن‌نیازمندیم ۷۹۳۵۳۳

آژانس مسافرتی مندی
به‌یکنفرخانم ماشین‌نویس فارسی ولاتین آشنابزبان انگلیسی نیازمندیم ۶۵۹۳۹۶ ـ ۶۵۷۷۸۳

شهرمسکن

اطمینان کنید عجله نکنید
تعداد زیادی مسکن اجاره‌ای و محل کار و آپارتمان فروشی و ویلای فروشی موجود است . تلفن کنید ما در اختیارتان قرار دهیم درتمام‌نقاط تهران با قیمت مناسب‌تلفن ۸۴۴۷۸۶ـ۸۵۷۷۹۸

خانه‌شمارا بخارجیان اجاره‌میدهیم

سازمان مسکن پارس
مرکزاجاره بخارجیان
۸۴۸۴۲۴
۸۵۳۸۵۳
۸۵۷۵۸۵
خرید وفروش

موسسه مشاور خارجیان
اجاره خرید و فروش
۸۳۲۹۵۸ـ۸۲۴۴۱۶

مؤسسه نیازمندیهای خارجیان
خانه بخارجیان اجاره‌میدهد
۸۳۰۰۸۲ ـ ۸۳۰۰۸۱
۸۲۱۷۲۳ ـ ۸۲۱۸۱۱
۳۱۱ تخت جمشید مقابل سفارت آمریکا

سازمان مسکن کندو
کانون اجاره بخارجیان
ویلا آپارتمان دفترکار
۲۲۷۶۳۸ـ۲۲۷۶۳۹

مسکن‌اگشن
کانون اجاره بخارجیان
۶۸۷۸۱۲

۸۲۹۷۶۶ ـ ۸۳۵۱۲۰
سازمان‌کورش
اجاره منازل بخارجیان

ویلا و آپارتمان درشمال شهر برای کارمندان عالی‌رتبه شرکت‌خارجی فوری نیازمندیم. ۲۲۲۶۳۰ و ۲۲۷۵۱۱

مرکزاجاره
موسسه امور خارجیان
تخت‌جمشید جنب بهار
۷۵۲۳۵۸ ـ ۷۵۱۷۸۲

۸۲۴۹۵۳
سازمان نیازمندیهای خارجیان
خانه‌شمارا به‌خارجیان اجاره‌میدهد
۸۳۸۱۰۶ـ۸۲۷۹۰۱

سازمان نیازمندیهای فرخ
مرکز اجاره وخرید وفروش
۲۲۹۱۵۷ـ۲۲۹۱۵۵
مباشرت نیز میپذیریم

رابینسون
اجاره به ایرانی و خارجی
خرید وفروش
۶۵۵۴۲۶و۶۵۵۱۳۷

آقای مک دونالد منزل شمارا به خارجیان اجاره مـی دهد ۲۶۳۴۲۵

وزیری
۶۵۸۱۸۸
۶۵۳۷۴۲
اجاره بخارجیان ـ خرید ـ فروش.

سازمان نیازمندیهای
۱۲۱ تلفن
مرکز اجاره وخرید وفروش ۲۲۵۴۹۱

شرکت دامان
مشاور شما در خرید فروش واجاره۲۳۹۶۰۹

شرکت خارجیان
فقط ویلا و همکف با استخر نیازدارد۸۹۵۵۱۶

شرکت ریل‌استیت
اجاره‌بخارجیان۹۳۶۲۷۸

مرکزاجاره خریدوفروش ۲٤ ساعته ۸۳۲۹۳۳

نیازمندیهای اطلاعات

تلفنی آگهی می‌پذیرد

استخدام: ۳۰۳۷۰۲ ـ ۳۱۱۲۱۹ املاک و مستغلات: ۳۰ ـ ۳۱۱۲۲۹ خرید و فروش: ۳۲۸۲۵۷ ـ ۳۲۸۴۱۴ خدمات: ۳۱۲۴۱۳ ـ ۳۱۱۲۲۷

تعدادی تکنیسین ـ نقشه بردار و ناظر فنی باحداقل ده سال سابقه در نظارت

کارهای راهسازی‌در مهندسین مشاور استخدام می‌شوند . طالبین به خیابان‌فیشر آباد خیابان نیکوشماره ۴۳ مراجعه فرمایند .

به خدمتکارزن‌باسابقه اطاق مستقل برای خانواده و حقوق داده‌می شود تلفن ۶۸۶۵۷۴

تعدادی آهنگر ماشین آلات سنگین و راننده بلدوزر جهت کار در نزدیکی‌دماوند وجیرفت احتیاج است تلفن ۶۴۵۴۹۱

بتعدادی کارگر ساده مرد و یك پادونیازمندیم ۳۰۴۶۴۶

اگر زبان انگلیسی یا فرانسه میدانید اگر اتومبیل دارید اگر جوان و فعال هستید اگر بدر آمد ماهیانه ۸۰ هزار ریال راضی هستید به

موسسه شهرام

بپیوندید
تلفن۲۹۳۱۷۰ـ۲۹۴۸۰۶
۲۹۸۷۱۹ ۲۹۸۷۱۷

استخدام‌مهندس راه و ساختمن (رشته راه) وتکنیسین راه سازی برای آذربایجان‌شرقی

موسسه مهندسین مشاور تعدادمهندس‌راه و ساختمان (رشته راه) و تکنیسین راه سازی‌را برای کادر نظارت خود در استان آذربایجان شرقی‌استخدام‌مینماید. داوطلبین به خیابان‌قدیم شمیران روبروی‌خیابان امیرابراهیمی شماره ۳۳ مراجعه نمائید داشتن‌برگ خاتمه‌خدمت یا معافیت دائم‌ازخدمت وظیفه الزامی میباشد

بیك نفر مرد آبدارچی تمام وقت باحقوق مکفی نیازمندیم ۸۹۰۷۹۶ آ-۱۸۰۱

شرکت صنعتی ایران‌ـ پرلین بهمکاری دعوت مینماید
۱ـ انباردار ۲ نفر
۲ـ کارگر جوشکار اسکلت فلزی ساختمان ۲۰ نفر
۳ـ تلفنچی وآرد باموتر تایپ ۲ نفر
۴ـ نقشه‌کش اسکلت فلزی ۲ نفر
باتلفنهای۷۸۲۲۰۸ و ۷۸۳۶۷۱ تماس بگیرید آ-۱۹۰۲

استخدام

تعدادی جوشکار درجه ۲ با حقوق مکفی استخدام میشوند .

۷۹۳۱۹۰

یکنفر کارمند دفتری مسلط به ماشین‌نویسی فارسی در یك شرکت تولیدی معتبر با حقوق ومزایای‌مکفی استخدام میگردد
آدرس خیابان جردن بالاتر از ظفر خیابان دولت‌شاه شرقی شماره ۳ تلفن ۲۲۰۰۵۵ـ۵۷

شرکت هواپیمائی آریانا ـ افغان بیت‌خانم برای شغل مهمانداری زمینی که آشنائی به زبان انگلیسی داشته باشد و همچنین‌بیکنفر مستخدم مرد با سواد نیاز دارد تلفن۸۲۷۳۹۷

بتعدادی کارمند که سن آنها از ۲۰ سال ببالا باشد جهت نامه رسانی و کارهای داخل شرکت مورد نیاز است جهت استخدام به دفترشرکت واقع در خیابان شاه ساختمان ۴۸ طبقه ۶ مراجعه نمایند

به دو نفر دوشیزه یا بانوی با سابقه جهت ماشین نویسی فارسی و بایگان برای تمام وقت مورد احتیاج تلفنهای ۶۴۳۸۵۴ ـ ۶۴۲۵۴۰

بیك نفر پرستار زن شبانه روزی با حقوق مکفی نیازمندیم تلفن ۶۲۵۱۷۷

بچندنفرراننده با وسیله‌شخصی جهت کار در تاکسی سرویس سامان ونک تمام وقت مورد نیاز فوری است تلفن۶۶۰۰۰۰ و ۱ـ۶۸۸۲۹۰

استخدام
ویزیتور جهت معرفی مواد غذائی ، شرایط حداقل مدرک تحصیلی در حدود دیپلم و داشتن وسیله موتوری و یک دوشیزه یا بانوی تلفنچی هولنایم و تعدادی کارگرساده تلفن ۷۸۱۶۹۷

کارگر لوله‌کش و سرویس‌بند استخدام میشود تلفن۸۳۰۴۸۸ از ساعت ۸ صبح الی ۶ بعد ازظهر ۱ـ۲ آ-۱۸۰۰

یکنفر حسابدار لیسانسیه مرد یا معافی نیازمندیم چهارراه گلوبندکساختمان بهروزشرکت اپتیموس ایران آ-۱۷۸۷

بچند نفر وردست چرخکار نیازمندیم تلفن ۳۰۵۲۷۹ آ-۱۷۴۲

به چند راننده با سابقه باضامن معتبر نیازمندیم ۷۸۱۶۹۷

جویای کار:

لیسانسیه جامعه‌شناسی بعداز ظهر ها جویای کار است تلفن ۳۱۱۲۲۹

دکتر داروساز باسابقه برای‌مسئولیت‌داروخانه تلفن۶۲۰۱۵۵

دبیر ریاضی باسابقه ۵ سال تدریس آماده کار آموزشگاهما دبیرستان عصر ها از ۴ببعد ۲۶۸۱۷۶ ۱ـ۳ آ-۵۱۰۰

صنایع فلزی ایران‌ایفل به‌این‌افراد نیازمنداست نقاش پیستوله‌کار درجه یك با سکونت و محل یك‌نفر
کمك نقاش کمی واردبه صنایع فلزی یك نفر وردست کابینت ساز یك‌نفر
۹۳۱۲۹۰ ـ ۹۳۴۵۰۷

منشی

یك نفر منشی باتسلط به تایپ لاتین و فارسی وارد به امورمنشی‌گری با حقوق مکفی بصورت تمام وقت یا نیمه وقت (صبح) استخدام‌میشود تلفن ۶۶۳۵۰۲

استخدام خیاط

بچند نفر کارگر مردوزن جهت زنانه دوزی ـ نیازمندیم‌تلفن ۸۲۴۸۳۴

کارگر فنی سرویس کار آبگرمکن و بخاری وکولر احتیاج است تلفن ۶۳۳۵۳۱

بیك دوشیزه یا بانوبرای‌صندوق داری‌و۲ دوشیزه یا بانو برای فروش نوار نیازمندیم .

تلفن ۳۰۹۵۱
آدرس : میدان سپه پشت شهرداری ساختمان لفاف رادیو مولن روژ

گروه‌ساختمانی طوفان‌هیما

جهت کار در دشت مغان به افراد زیر نیازمند است .
از افراد واجد شرایط دعوت میشود که همه روزه بین ساعت ۳ تا ۵ بعدازظهر بدفترشرکت واقع در خیابان تخت طاوس خیابان امیراتابك‌ـ خیابان درفش شماره ۱۰ ـ تلفن ۸۲۰۹۳۹ مراجعه نمایند
۱ـ مهندس‌مکانیك‌جهت‌تعمیرات وسرپرستی ماشین آلات ساختمانی و راه‌سازی و خودرو ها با حداقل ۵ سال سابقه کار .
۲ـ سرمکانیك با تجربه با حداقل ۱۰ سال سابقه کار که سواد خواندن و نوشتن داشته باشد .
۳ـ انباردار لیسانسیه با حداقل سه سال سابقه کار
۴ـ مهندس نقشه‌بردار با حداقل سه سال سابقه کار
۵ـ دیپلمه دارای ضامن معتبر جهت امور خرید و کمك حسابداری با سه سال‌سابقه‌کار.

Explanation to ISIRAN Tenders Nos. 37/11 & 57/13

The public is hereby notified, that the both subject Tenders are postponed until the further announcements.

ISIRAN

استخدام ماشین‌نویس تلفنچی

یک شرکت‌ساختمانی برای کار در تهران نیاز بیکماشین‌نویس تلفنچی دارد متقاضیان باید حداقل دارای ۳ سال سابقه کار وتسلط کافی بتایپ فارسی داشته باشند لطفا باراهنمای‌شماره ۹۶۹ روزنامه اطلاعات مکاتبه نمائید

اونیورسال شرکت سهامی عام استخدام مینماید

۱ـ طراح قالب ،
تحصیلات حداقل دیپلم فنی‌و ۳ سال سابقه کار
۲ـ نقشه‌کش
(تکنولوژیست)تحصیلات دیپلم‌فنی
۳ـ دیپلم فنی رشته فلزکاری
۴ـ قالب‌ساز تحصیلات حداقل ششم ابتدائی و ۳ سال سابقه کار
۵ـ بازاریاب با سابقه کار در فروش لوازم خانگی و داشتن گواهینامه رانندگی
۶ـ کارمنددفتری تحصیلات‌سوم‌متوسطه
۷ـ نگهبان با داشتن دفترچه پایان خدمت سربازی و شش کلاس سواد و سپردن تضمین
۸ـ کارگرساده
داوطلبان بادر دست‌داشتن مدارك بکارگزینی شرکت واقع در انتهای سی متری نارمك‌خیابان دانشکده علم‌و صنعت مراجعه فرمایند .

استخدام سکرتر

یك‌شرکت مختلط ایرانی و خارجی بیك‌مترجم انگلیسی‌زبان جهت‌سکرتری مدیرعامل تمام‌وقت نیازمند است داوطلبان‌با تلفنهای ۳۷ـ۹۴۱۱۳۶ از ساعت ۹صبح الی ۳ بعدازظهر تماس حاصل فرمایند .

شیشه سازی مینا استخدام‌میکند

۱ـ حسابدار صنعتی با حداقل دو سال‌سابقه کار ۱ نفر
۲ـ کمك حسابدار ۱ نفر
متقاضیان همه روزه (باستثنای روز های تعطیل) بین ساعت ۸٫۵ الی ۳ بعدازظهر به کارگزینی شیشه مینا واقع در کیلو متر ۴جاده مخصوص کرج خیابان اول استادیوم آریامهر مراجعه نمایند .

آگهی استخدام

افرادزیرموردنیازند:

۱ـ مهندس برق
۲ـ مهندس نساجی
۳ـ مهندس شیمی یا متالورژی
۴ـ سکرتر دیپلمه
۵ـ راننده پایه یك و دو
۶ـ حسابدار با تحصیلات دیپلم
۷ـ نجار و بنا
۸ـ نگهبان
۹ـ پیشخدمت
۱۰ـ کارگر ساده
دارندگان هریك از تخصص های بالا نشانی و شماره تلفن خود را به راهنمای ۹۶۶ روزنامه اطلاعات ارسال کنند .

HELM
GERMANY
ZARINEH TEHERAN

بیك‌نفر جهت اداره فروش و بازاریابی یك کمپانی آلمانی شناخته شده در ایران که واردبه بازار فروش موادشیمیائی و تسلط کامل‌به زبان انگلیسی باشد با حقوق و مزایای مکفی‌بهمکاری دعوت مینماید .
لطفا از ساعت ۱۰ صبح تا ۴٫۵ بعدازظهر جهت مصاحبه حضوری به دفتر شرکت واقع در خیابان شاه ساختمان ۴۸ طبقه ۶ شرکت زرینه با مسئولیت محدود مراجعه نمایند .

استخدام برای کار درجنوب

۱ـ سرپرست تعمیرگاه و انباردار تعمیرگاه
۲ـ راننده بلدوزر با گواهینامه‌یا کارت مجاز
۳ـ راننده لودر با گواهینامه یا کارت‌مجاز
۴ـ راننده گریدر با گواهینامه یا کارت مجاز
۵ـ راننده بیل مکانیکی‌با گواهینامه‌یا کارت‌مجاز
۶ـ راننده تراکتور با گواهینامه یا کارت مجاز
۷ـ راننده پایه یکم برای کمپرسی
۸ـ راننده پایه دوم شخصی :
۹ـ مکانیك موتور های دیزلی
۱۰ـ مکانیك موتورهای بنزینی
تلفن ۸۲۷۶۱۹ ـ ۸۳۸۰۸۲

شرکت سهامی خاص صنعتی بهشهر تاسیسات تهران

یکنفر مهندس شیمی را با حداقل ۳ سال سابقه کار و آشنائی به زبان انگلیسی دعوت بهمکاری مینماید
واجدین شرایط‌به‌اداره استخدامی گروه‌واقع در خیابان سپهبد زاهدی نرسیده به کریمخان زند شماره ۱۷۹و یا به‌کارگزینی تاسیسات‌واقع در کیلومتر ۱۲ جاده‌قدیم کرج کارخانه‌شاه‌پسند مراجعه نمایند .

سازمان آموزشی پیشرو صاحبقرانیه

به تعدادی معلم انگلیسی جهت دبستان نیاز دارد از متقاضیان استدعا میشود تا روز چهارشنبه پنجم مهرماه همه روزه از ساعت۲٫۵ الی ۳٫۵ بعدازظهر به محل مدرسه خیابان سلطنت‌آباد شمالی صاحبقرانیه جنب پمپ‌بنزین مراجعه فرمایند ضمنا این سازمان به یك نفر پیمانکار غذا نیز نیازمند است .

گرانت هتل‌تهران استخدام میکند

رسپشنیست با سابقه حداقل ۵ سال
تلفنچی با سابقه حداقل ۵ سال
صندوقدار با ضامن معتبر با سابقه‌حداقل ۵سال
با حقوق و مزایای مکفی استخدام میشوند
واجدین شرایط به گرانت‌هتل واقع در خیابان پهلوی نبش تخت‌طاووس مراجعه‌نمایند

آگهی استخدام

شرکت‌حمل‌ونقل‌ایران‌سرعت به‌تعدادی کارگرمتخصص به‌شرح‌زیر باحقوق‌ومزایای کافی‌استخدام‌مینماید

کارگر مکانیك ـ باطری ساز درجه ۲ و ۳ ـ آهنگر کامیون درجه۲و۳ـ صاف کار کامیون درجه ۱و۲و۳ ـ راننده پایه ۱ با تجربه جهت رانندگی تریلر ـ کارگر شستشو و سرویس کار وماشین نویس فارسی .
داوطلبین جهت مصاحبه‌و اطلاع ازشرایط میتوانند از ساعت ۷ صبح الی ۱۵ هر روز به‌ترمینال‌شرکت واقع در ۱۶ کیلومتری جاده‌ساوه مراجعه‌فرمایند

Johnson & Johnson Iran

* LABORATORY CHEMIST - Preferably with experience in toiletries or pharmaceuticals.
* PLANT ACCOUNTANT - a responsible position, requiring at least 2 years experience.

Candidates must:

* Be Iranian Nationals
* Have a working knowledge of English
* Have fulfilled military obligations.

Location - Our new plant in Ghazvin.

Please apply in writing giving full details of previous experience in P.O. Box 11-1936 Tehran, Attention: Personnel Department.

الیاف

شرکت سهامی عام
افرادی‌را برای‌مشاغل‌زیر باحقوق و مزایای قابل‌توجه بهمکاری دعوت مینماید.

۱ـ پانچیست

با ۳ سال سابقه کارمفید روی ماشینهای پانچ ۹۶ ستونی آی، بی،ام ومهارت در پانچ الفبائی ودو عددی ۳ نفر

۲ـ لیسانسیه نرس

بایکسال سابقه‌کار جهت‌اداره‌کردن درمانگاه ۱نفر

داوطلبان می توانندازروز های شنبه تا چهارشنبه بین ساعات ۷ الی ۱۵ به نشانی جاده قدیم کرج کیلومتر۱۸ ابتداء جاده شهریار مقابل آمادگاه ارتش کارگزینی کارخانه مراجعه و یا با تلفن های ۳۳ـ۹۶۳۰۳۱داخلی۲۱۲ تماس حاصل نمایند .

کارخانجات صنایع پارس وآمریکا استخدام‌میکند

۱ـ مونتاژ کار درجه دو یخچال بایکسال‌تجربه‌کار ۱۰ نفر
۲ـ مکانیك ماشینهای صنعتی و تولیدی هیدرولیك ۱ نفر
۳ـ مکانیك ماشین های صنعتی وتولیدی ۲ نفر
۴ـ فرزکار ۲ نفر
۵ـ قالبساز پلاستیك درجه دو ۱ نفر
۶ ـ قالبساز سمبه ماتریس درجه دو ۱ نفر
۷ـ کارگرساده باتحصیلات سیکل‌دوم‌برای بخش کنترل مرغوبیت ۵ نفر
۸ـ کارگر ساده ۵۰ نفر

شرایط استخدام :
در همه موارد داشتن سوادخواندن و نوشتن جز ردیف ۷ و داشتن ورقه خاتمه خدمت یا معافی دائم نظام‌وظیفه ضروری است .
متقاضیان بکارگزینی‌کارخانجات صنایع پارس و آمریکا واقع درکیلو متر۴جاده قدیم‌کرج مراجعه‌نمایند.

نیازمندیهای اطلاعات

تلفنی آگهی می‌پذیرد

استخدام: ۳۰۳۷۰۲ ـ ۳۱۱۲۱۹ املاک و مستغلات: ۳۰ ـ ۳۱۱۲۲۹ خرید و فروش: ۳۲۸۲۵۷ ـ ۳۲۸۴۱۴ خدمات: ۳۱۲۴۱۳ ـ ۳۱۱۲۲۷

شرکت کارخانه‌های صنعتی آزمایش

(سهامی عام)
استخدام میکند
۱ـ تعدادی تایپیست فارسی با حداقل تحصیلات دیپلم و سه سال سابقه کار .
۲ تعدادی تلفنچی باحداقل سه‌سال‌سابقه کار .
۳ـ تعدادی کارگر جوشکار با حداقل سه سال سابقه‌کار .
۴ـ تعدادی کارگر ساده
داوطلبین به کارخانه های صنعتی آزمایش واقع در کیلومتر ۱۲ جاده آبعلی سه‌راه آزمایش قسمت پرسنل مراجعه نمایند .

IMPORT BUYER

Towlid Rowghan Refining (Public) Company requires the services of an Import Buyer with 2-3 years experience and good command of English.

Applicants should call 963284 from 8 to 11 a.m. for interview appointment arrangements.

استخدام فوری

۲۰ نفر راننده پایه یك جهت خدمت در کارگاههای اصفهان و کرمان باحقوق ومزایای مکفی استخدام میشود .

تلفن ۸۹۸۶۱۶

تعداد یکصد نفر

کارگرساده استخدام میشود
متقاضیان به کارگزینی کارخانجات رنگسازی دیروپ ایران ، جاده مخصوص کرج کیلومتر۱۲ مابین کارخانه ایران کاوه و سیتروئن مراجعه نمایند .

شرکت سرویس و خدمات لوازم خانگی سهامی خاص

شرکت سرویس وخدمات لوازم خانگی (سهامی خاص) تعدادی جوشکار برق درجه یك با حقوق و مزایای مکفی بهمکاری دعوت مینماید

خواهشمند است همه روزه باستثناء ایام تعطیل از ساعت ۸ صبح الی ۳ بعدازظهر به کارگزینی شرکت مراجعه فرمایند .
نشانی : کیلومتر ٦ جاده قدیم کرج‌روبروی کارخانه کارتن‌سازی ایران تلفن ٤ـ۹٦۳۹۷۲و ۹۵۰۸۱۹

استخدام فوری

یك واحد بزرك صنعتی و تولیدی افراد زیر را با مزایای قابل توجه جهت خدمت در کارخانه استخدام مینماید :
۱ـ تراشکار حداقل با سه سال سابقه کار یکنفر
۲ـ برقکار حداقل با سه سال سابقه کار یکنفر
۳ـ قالبساز حداقل با سه سال سابقه‌کاریکنفر
٤ـ ماشین‌نویس جهت دفتر مرکزی یکنفر
متقاضیان میتوانند همه روزه به استثنای روز های تعطیل ۸ صبح الی ۱۲ به کارگزینی مرکزی واقع در خیابان عباس‌آباد خیابان‌پارك (وزراء) کوچه سوم شماره ۳ طبقه اول‌مراجعه فرمائید .

به گروه همکاران ما بپیوندید

پیشرو۲ نفرطراح گرافیست و ۱نفراجراءکارتبلیغاتی را | به همکاری دعوت‌مینماید. شرایط ،
۱ـ گرافیست
آشنائی کامل به‌طراحی تبلیغات
حداقل تحصیلات لیسانس گرافیك
حداقل ۲سال تجربه‌کاری درشرکتهای تبلیغاتی یامشابه‌آن
۲ـ اجراءکار
آشنایی کامل به‌اجرای طرحهای تبلیغاتی
آشنایی کامل به‌امورعکاسی ولابراتوار
حداقل سه سال تجربه‌کاری درشرکت‌های تبلیغاتی یامشابه‌آن

علاقمندان میتوانند جهت تعیین وقت مصاحبه وکسب اطلاعات بیشتر با تلفن‌های ۴ـ۸۱۲۳ ۶ تماس بگیرند

توظیف
وحدة صناعية كبرى

ندعو الراغبين بالعمل في المملكة العربية السعودية

شروط
۱ـ الالمام باللغة العربية(قراءة و كتابة).
۲ـ الايزيد عمره عن ۳۰ سنة ولايقل عن۲۵ سنة.
۳ـ يكون راغبا بالعمل في‌المملكة العربية السعودية لمدة ثلاث سنوات على‌الاقل .
٤ـ يحمل الشهادة المتوسطة فمافوق ، من‌ايران‌او البلدان‌العربية.
۵ـ يتمتع بصحة جيدة ،ويحمل رخصة قيادة السيارات .

المزايا
۱ـ يتقاضى راتب شهري جيد ـ مساعدة سكنية ـ بطاقة سفر ذهاب‌و ايابفي‌ايام الاجازة ـ تشجيعات مادية للمبيع الاكثر بما يناسب العمل والاستعداد .
۲ـ العمل في محيط يساعد على التقدم و اكتساب الخبرة التي تساعد على نموالشخصية.
يوفد الراغبون الى المملكةالعربية السعودية بعداجتيازهم دورةتعليمية فيايران .
للمزيد من‌المعلومات يرجى‌الاتصال بهاتف: ۳۰۳٤٦۲ خانم روشني .

مهندس راه‌وساختمان (سیویل)

مهندس سیویل با آشنائی و تجربه در طرح پروژه های مربوط به آبهای سطحی و کارهای محوطه‌سازی و یا راه و پل سازی با حداقل ٤ سال سابقه مورد نیاز می‌باشد .
واجدین شرایط به‌آدرس خیابان کورش‌کبیر شماره ۹۵٤ مهندسین مشاور ناسکو تلفن ۲۳۳٦۸۵ و ۲۳۵۵۰۹ مراجعه نمایند .

صنایع بسته‌بندی فلیران (شرکت سهامی خاص)

افراد واجد شرایط زیر را باحقوق مکفی استخدام مینماید .
۱ـ مهندس مکانیك با آشنائی به امور چاپ فلزات وحداقل ۵ سال تجربه مؤثر درامور سرپرستی دستگاههای چاپ فلزات
۲ـ حسابدار باتحصیلات دیپلم و حداقل ۲ سال سابقه کار در حسابداری سفارشات
۳ـ تحصیلدار با تحصیلات سیکل اول‌متوسطه وگواهینامه رانندگی موتورسیکلت وضامن معتبر
٤ـ تلفنچی زن با تحصیلات سیکل اول متوسطه ویکسال سابقه کار
واجدین شرایط می توانند همه روزه ازساعت ۸ صبح الی ۳ بعد از ظهر به محل کارخانه (صنایع بسته بندی ایران)واقع‌درکیلومتر ۱۲جاده قدیم‌کرج جنب‌کارخانجات شاه پسند مراجعه نمایند .

چهاردستگاه جیپ نیسان

بسیار تمیز ، آماده به‌کار بفروش می‌رسد خریداران در موسسه اطلاعات ـ قسمت حمل و نقل تلفن ۳۲۸۲٦٦ از ساعت ۸ صبح الی ٦بعد ازظهر به آقای ابراهیمی مراجعه فرمایند .

EXECUTIVE SECRETARY

Leading consulting engineers firm has a vacancy for highly qualified Exeuctive Secretary with following requirements:

- Iranian national with perfect command of the English and Farsi languages
- Fluent in English and Farsi typing
- Shorthand
- 3-5 years experience in handling Managing Director's Office.

Salary commensurate with ability.

Candidates are requested to call 375126-8, Ext. 43 for appointment or send resume to P.O. Box 3394.

آگهی مجمع عمومی عادی سالیانه
شرکت آلوم پارس

از کلیه سهامداران شرکت آلوم پارس (سهامی خاص) دعوت‌می‌نماید برای تشکیل مجمع عمومی عادی سالیانه صاحبان سهام در ساعت ۲ بعداز ظهر روز سه‌شنبه ۱۸مهرماه ۱۳۵۷ شمسی در محل شرکت واقع دربلوار پهلوی شماره۷۸طبقه‌چهارم حضور بهم رسانند .

دستور جلسه:

۱ـ استماع گزارش هیئت مدیره و بازرس شرکت .
۲ـ رسیدگی به ترازنامه دوره عمل لرد منتهی به ۳۱ خرداد ماه ۱۳۵۷ و تصویب آن .
۳ـ انتخاب اعضای هیئت‌مدیره
٤ـ انتخاب بازرسان شرکت.
۵ـ تعیین روزنامه کثیرالانتشار جهت نشر آگهی های شرکت .

هیئت‌مدیره شرکت

آلوم پارس (سهامی خاص)

پذیرش دبیرستان کالج وزبان
از آمریکا دراسرع وقت تلفن ۲٤٦۲۱۲

National

آبدارچی ومستخدم

به چند نفر آبدارچی و مستخدم خوش‌برخورد با سابقه‌کارنیازمندیم واجدین شرایط با حقوق خوب‌وبیمه خدمات‌درمانی استخدام میشوند .
آدرس : خیابان کورش کبیر ،سه راه تخت جمشید شرکت تجارتی کو فرد (ناسیونال) طبقه چهارم کارگزینی

خدمات فرهنگی توفیقیان دوشیزگان زیر را به همکاری دعوت مینماید

۱ـ تسلط کامل به تایپ فارسی یکنفر (حقوق اولیه ۲۵۰۰۰ ریال)
۲ـ تسلط کامل به تایپ فارسی‌و لاتین‌یکنفر (باحقوق‌اولیه۳۰٫۰۰۰ ریال)
۳ـ تسلط کامل به تایپ فارسی همراه بامدرك‌دیپلم ریاضی‌ومعدل ۱۵ به بالا یکنفر (حقوق اولیه ۳۰٫۰۰۰ ریال)
حق‌تقدم با افرادی است‌که‌ساکن شمیرانات باشند .
جهت اطلاعات با تلفن های ۹۸ـ۲۸۵۵۹۷ و ۲۸۵۵۳۸ تماس حاصل نمایند .

یك نفر تکنیسین ساختمان با تجربه برای یك کارگاه ساختمانی واقع در کرج مورد احتیاج است واجدین شرایط در ساعت اداری به تلفن های ۸۲۹٦۹۰ و ۸۲۰۸۹٦ مراجعه نمایند

شرکت زالیون ایران

پیشرو صنایع تحقیقاتی آب در ایران .
۱ـ یکنفر صندوقدار با تضمین و دو سال سابقه کار .
۲ـ یك نفر رئیس حسابداری لیسانس با ۵ سال سابقه کار .
خیابان شاه‌عباس شماره ۱۰٤ طبقه اول .

کارخانه باطری‌سازی ری.او.واك
استخدام مینماید

تعدادی کارگر ساده مرد با سواد و دارای گواهی پایان خدمت
تعدادی کارگرساده زن باسواد
متقاضیان به کارگزینی کارخانه واقع در کیلومتر ۸ جاده مخصوص کرج مراجعه‌فرمایند.

تعدادی تکنیسین مکانیك

آشنا به تراشکاری موردنیاز می‌باشدواجدین شرایط در ساعات اداری با تلفن ۴۲۸۲۷۲ تماس بگیرند .

آگهی مناقصه خرید ۸ هزارتن سیمان

شرکت سهامی خاص مهستان ۸ هزار تن سیمان و حدود ۱۰ هزار متر مکعب بتن آماده مورد نیاز خود را از طریق مناقصه خریداری مینماید .
داوطلبان میتوانند همه روزه از ساعت ۱۰ الی ۳ بعدازظهر (غیرازروزهای تعطیل)ساختمان شماره ۱٤۵ شمالی خیابان بلوار پهلوی (میرداماد) طبقه دوم امور اداری و تدارکات مراجعه و برگ مشخصات و شرایط معامله را دریافت دارند .
پیشنهادات تا آخر وقت اداری روز دوشنبه ۱۰ مهرماه پذیرفته میگردد
شرکت سهامی خاص مهستان

استخدام فوری

ماشین‌نویس مسلط به تایپ‌لاتین باحقوق مکفی
تلفن ٦٦٦۱۹۳ ـ ٦٤٤۹۸۱ ـ ۳۷۸٦۵۹

استخدام مترجم

بیکنفر مترجم ورزیده زبان انگلیسی بفارسی‌و بالعکس که تمام‌وقت و یا حداقل‌روزانه۳ساعت بوقت اداری حاضر باشد در یك مشارکت فنی و ساختمانی کار نماید احتیاج است تلفن ۸۲۷۰۱٤

بافت ماشین

شرکت بافت‌ماشین سازنده‌ماشین آلات کشبافی افرادزیررا استخدام مینماید:

۱ـ مدیرفروش

الف ـ اشخاصیکه سابقه فروشندگی ومدیریت فروش در رشته ماشین آلات کشبافی را داشته باشند .
ب ـ اشخاصیکه سابقه بازاریابی‌ومدیریت فروش در سایرکالاهای صنعتی را داشته وبزبان‌انگلیسی مسلط باشند پس ازاستخدام‌تحت آموزش و آشنائی به ماشین آلات کشبافی قرار خواهند گرفت

۲ـ مدیرتولید

الف ـ مهندسین وتکنیسین هائی‌که تجربه کافی درصنعت کشبافی داشته باشند
ب ـ مهندسین وتکنیسین هائی‌که سابقه لازم را درتولید سایر ماشین آلات صنعتی را داشته وبزبان انگلیسی و ایتالیائی وارد باشند پس ازاستخدام زیر نظرمتخصصین این کارخانه وکارخانه ایتالیائی تحت آموزش و آشنائی با ماشین آلات کشبافی قرار خواهند گرفت .
خواهشمند است برای مصاحبه حضوری از ساعت ۹ صبح‌الی۱۷ با تلفن شماره ۳۷۲۹۳۸ شرکت بافت ماشین تماس حاصل شود

صفحات ویژهٔ بلغارستان بمناسبت ششمین نمایشگاه بین‌المللی تهران

همکاریهای اقتصادی ایران و بلغارستان

گسترش روابط اقتصادی و مبادلات بازرگانی ایران و بلغارستان مورد علاقه متقابل دو کشور است

... روابط اقتصادی ایران و بلغارستان ظرف ۱۰سال گذشته یک دوره توسعه مداوم را طی کرده است .

ارزش مبادلات بازرگانی خارجی دو کشور که در ۱۹۷۱ از ۸ میلیون دلار تجاوز نمی کرد در ۱۹۷۷ به۱۰۱ میلیون دلار افزایش یافته است . همراه‌این رشد شایان‌توجه در ساخت و ترکیب مبادلات بازرگانی و همکاری های اقتصادی دو کشورنیز تغییرات فاحشی پدیدار شده و در آن ماشین آلات و تجهیزات سرمایه‌ای از قبیل کارخانه‌های کامل ، اهمیت مرجه اول پیدا کرده‌اند .

از طرف دیگر ، هرچند در ترکیب صادرات ایران به بلغارستان اقلام سنتی از قبیل نفت خام و خشکبار و پنبه و فیره کماکان جای برجسته‌ی را اشغال می‌کنند ـ اما در سال های اخیر برخی از کالاهای مصرفی مصنوع نیز بنوبه خویش جیی در فهرست واردات بلغارستان از ایران پیدا کرده‌اند ، هنگامی که بخواهیم بخواهیم درباره همکاری‌های اقتصادی دو کشور صحبت کنیم ـ اهمیت مواردمشارکت های ایران و بلغارستان در اجرای برخی از طرح های‌توسعه صنعتی بلافاصله توجه ما را جلب خواهد کرد .

به عنوان مثال بلغارستان تاکنون در اجرای تعدادی از پروژه های وابسته به توتون کاری در ایران « درساری و گرگان مشرکت کرده است .

شرکت های ایرانی و بلغاری نیز بنوبه خویش تاکنون چندین قرارداد مشارکت و همکاری برای اجرای پروژه‌های گوناگون امضاء کرده‌اند .

یکی از پرثمرترین زمینه هایی که همکاری‌دو کشوررا تواما تسهیل و توجیه می کند مربوطبنیاز های روزافزون است که از جریان مدرن کردن کشاورزی در ایران‌سرچشمه گرفته است .

در چند سال اخیر بسیاری از کارشناسان بلغاری به ایران فستاده شده‌اند تا در طراحی‌سدهایی که بمنظورتوسعه شبکه آبیاری هر این کشور در دست تدارک یا درمرحله اجرایی قرر داشتهند شرکت کنند .

در حال حاضر میتون دست کم از سد « فریمان» در خراسان و دو سد دیگر که کارشناسان بلغاری‌در طراحی آنها سهیم بوده‌اند نام برد .

از طرف دیگر صنایع غذایی ، دخانیات‌و رسومات و تولید نوشابه ها نیز از مساعد ترین زمینه هایی هستند که برای بسط همکاری های شربخش و دوجانبه میان ایران‌و بلغارستان هر ایران وجود دارند .

توسعه روابط اقتصادی و همکاری های فنی وصنعتی دو کشور تاکنون آن اندازه ارزش و اهمیت‌یافته است‌تا دید و بازدید های متقابل رهبران ایران و بلغارستان در سادمترین سطح توجیه کند .

بهمین دلیل ست که اعلیحضرت شاهنشاه ایران‌وحضرت پرزیدنت تودور زیژکف رئیس جمهوری بلغارستان تاکنون در سال های ۱۹۷۳ و ۱۹۷۴ چند بار با یکدیگر ملاقات و مشورت کرده‌اند و این دیدار های پرثمر یکی پس ازدیگری به حصول نتایجی پرارزش مانند مقد تعدادی از موافقنامه های مهم بازرگانی و اقتصادی منجر گردیده‌اند .

نتایج مثبتی که ایران و بلغارستان تاکنون از این همکاری های دوجانبه بدست آورده‌اند در مین حال نشان دهنده واقعیت دیگری است که از علایق متقابل دو کشور به گستردمتر ساختن باز هم بیشتر روابط اقتصادی‌و مبادلات بازرگانی آنها حکایت میکند . تردیدی نیست که ما در سال های آینده باز هم شاهد شکوفاتر شدن‌این‌مناسبات‌و همکاری ها خواهیم بود .

۱۷ بنگاه‌بازرگانی‌باانواع محصولات و ماشین های گوناگون و فرآورده های شیمیائی در ۱۲۰۰ متر فضای باز و سرپوشیده، غرفه بلغارستان را در ششمین نمایشگاه بین‌المللی تهران تشکیل داده‌اند

بلغارستان در ششمین نمایشگاه بین المللی تهران

... بلغارستان از دیرباز یکی از شرکت‌کنندگان نمایشگاه‌های بازرگانی بین‌المللی تهران بوده است . این امر یکی از سمبول‌هایی است که جریان روزافزون مبادلات بازرگانی ایران و بلغارستان و رشدسریع‌روابط اقتصادی دو کشور را مخصوصا ظرف ۱۰ سال گذشته به ما یادآوری میکند .

ارزش مبادلات بازرگانی ایران‌و بلغارستان که در سال ۱۹۷۳ از ۲۱ میلیون دلار تجاوز نمیکرد در ۱۹۷۷ به ۱۰۱ میلیون‌دلار افزایش یافته‌است. بلغارستان یکی از کشورهایی است که به ایران کارخانه‌های کامل برای‌پروژه های جدید توسعه صنعتی صادر میکند. ماشین‌افزار ـ موتورهای برقی ـ ترانسفورماتور ـ تجهیزات مورد استفاده در صنایع غذایی وماشین‌آلات کشاورزی و غیره اقلام دیگر صادرات بلغارستان به ایران را تشکیل میدهند . ایران بنوبه خود نفت ، پنبه ، کالا های کثیرالمصرف، خشکبار ، هسته ، دانه‌های روغنی و پاره‌ای از کالاهای دیگر را به بلغارستان میفروشد .

بلغارستان تاکنون از طریق‌مشارکت در برنامه‌های همکاری فنی در نصب تجهیزات تعدادی از کارخانه‌ها ، دیگ های بخار ، تاسیسات تولیدکننده فرآورده‌های شیر ـ تاسیسات انباری‌و چند کارخانه دباغی در ایران سهم سودمندی در اجرای برنامه‌های توسعه اقتصادی در این کشور ادا کرده‌است. ملاوه براین چندین قرارداد همکاری های دوجانبه برای برپا کردن کارخانه های جدید و چند دامداری و فیره نیز میان دو کشور به امضاء رسیده است .

وجود پیوند های دوستی بین‌ایران و بلغارستان سبب شده که شکلهای جدیدی از همکاریهای اقتصادی ، میان آنها در سالهای اخیر خودنمائی کند. شرکت بلغارستان در نمایشگاهبین‌المللی تهران وابنکه ایران نیز متقابلا در نمایشگاه‌های «پلوودیو» در بلغارستان شرکت می‌کند ، به استحکام یافتن مناسبات بازرگانی و همکاری‌های دو کشور کمک شایسته‌ای کرده است.

در سال جاری که نمایشگاه بین‌المللی تهران برای ششمین بار برگزار میشود ۹۰۰ متر مربع فضای سرپوشیده و ۳۰۰ متر فضا در زیر آسمان باز ، در این نمایشگاه به غرفه بلغارستان اختصاص یافته و ۱۷سازمان بازرگانی خارجی بلغارستان محصولات و خدمات خود را در این غرفه به معرض نمایش گذاشته‌اند .

بدنیست این نکته را بعنوان‌یک یادآوری اضافه کنیم که ٤٥ درصد از تمام چیزهایی که محتوای کلی غرفه بلغارستان را در نمایشگاه بین‌المللی امسال تهران تشکیل میدهند به محصولات‌صنایع‌تولیدکننده ماشین‌آلات بلغارستان اختصاص داده شده‌اند.

بنگاه بازرگانی خارجی « ماشینو اکسپورت » که یکی از شرکت‌کنندگان در غرفه بلغارستان است ماشین‌آلاتی را که در بلغارستان برای استفاده در صنایع فلزکاری و صنایع چوب تولید میشوند به بیش از ٥٠ کشور جهان صادرمیکند درنمایشگاه‌تهران‌این‌موسسه چندین نوع از ماشین آلات ساخت بلغارستان راکه درصنایع یادشده بکار میروند و برخی از مدرن‌ترین ماشین های تراشکاری و چوببری و فیره از آن جمله هستند به معرض نمایش گذاشته است .

یکی دیگر از موسسات بلغاری که در غرفه این کشور حضور دارد بنگاه بازرگانی خارجی «تکنو اسپورت» است .

این موسسه بطور عمده محصولاتی را برای نمایش عرضه کرده که بیشترین کاربردها را در زندگی عادی وروزمره تمام مردم مخصوصا مصرف کنندگان محصولات گوناگون غذایی دارا می باشند. بااینحال همین موسسه اقلام متعددی از تجهیزات صنعتی از قبیل چندنوع پمپ ـ وماشین آلات مورد استفاده در صنعت دخانیات و غیره را نیز عرضه کرده است .

«رودمتال» یکی دیگر از ۱۷سازمان بازرگانی خارجی بلغارستان است که‌در نمایشگاه تهران در سال جاری شرکت دارد از صادرکنندگان محصولات‌آهنی و مصنوعات بدست آمده از فلزات غیر آهنی است .

«بالکانکار ایمپکس» که باز هم نام یکی دیگر از بنگاههای بازرگانی‌خارجی بلغارستان است محصولات خود رادر فضازیباز ازغرفه این کشور به معرض تماشا گذارده است آنچه که این موسسه عرضه کرده و تعدادی از آخرین مدلهای ماشین‌آلات مکانیکی‌ـ یعنی محصولاتی است که بلغارستان امروز یکی از مهمترین صادر کنندگان آنها در جهان‌شناخته‌میشود .

بالکان‌کار ایمپکس از موسساتی است که چون برنامه‌های تولیدات و صادرات خود را با برنامه‌های مشابه سیر ممالک عضو گروه « کومکون » هماهنگ کرده بنابراین توانسته است در حد بالایی از استاندارد کردن محصولات را در فعالیتهای خود جامه عمل بپوشاند.

باز هم یکی دیگر از بنگاههای بازرگانی خارجی بلغارستان که جایی در غرفه این کشور در نمایشگاه بین‌المللی تهران دارد « آگرو ماشینا ایمپکس» است که‌ماشین آلات‌کشاورزی بلغارستان را به بیش از ۳۰ کشور در سراسر دنیا صادر میکند .

با درنظر گرفتن پیشرفت سریعی که طی سالهای اخیر نصیب صنایع‌برقی و الکترونیکی بلغارستان‌شده ـ حضور موسساتی چون «ایزوت ایمپکس» و «الکترو ایمپکس» در نمایشگاه تهرانرا باید تا جایی که به بلغارستان مربوط میشود دارای اهمیتی خاص تلقی‌کرد. برای عرضه کردن محصولاتی‌که در بلغارستان بوسیله‌تولیدکنندگان کوچک های‌شیمیائی ومواد حشره‌کش و های دفع آفات کشاورزی و فرآورده های پتروشیمی و زمینه‌های وابسته تولید میشود ـ بنگاه بازرگانی خارجی «شیمی ایمپورت» در نمایشگاه تهران شرکت کرده است . این موسسه درعین حال صادرکننده محصولات داروئی و لوازم آرایش بلغارستان است . محصولاتی که بنوبه خود به بیش از ٦٠ کشور صادر میگردند .

بااینحال موسسه‌ای که‌بطورعمده داروهای ساخت بلغارستان بوسیله‌آن در نمایشگاه تهران عرضه شده بنگاه بازرگانی خارجی دیگری است که «فارماشیم» نام دارد.

نماینده صنایع سبک بلغارستان در نمایشگاه تهران موسسه‌ای است که «ایندوستریال ایمپورت» نام دارد. این موسسه انواع بسیار گوناگونی از محصولات مصرفی ساخته شده ازپنبه و نایلون و الیاف مصنوعی را بده‌ها کشور صادر میکند.

بالاخره میتوان از بنگاهای بازرگانی خارجی‌دیگری‌چون«بولگاپلودا‌کسپورت» «بورکارتاباک» « استو پانتسوو » «رودوو‌یایمپکس» و «هارانکسپورت» که‌بترتیب‌صادرکنندگان میوه دخانیات‌ـ محصولات ماهیگیری ـ گوشت و فرآورده‌های گوشتی و محصولات غذایی (غیر گوشتی) بشمار میروندنام برد.

۱۷ بنگاه‌بازرگانی خارجی‌که‌غرفه بلغارستان را در ششمین نمایشگاه بین‌المللی تهران تشکیل داده‌اندمشتاقانه انتظار شما را میکشند و مقدم شما را صمیمانه در آنجا گرامی خواهند داشت .

«رودوپاایمپکس»
سازمان تخصصی بازرگانی خارجی بلغارستان در بازار بین المللی

سازمان تخصص بازرگانی خارجی بلغارستان بنام «رودوپا ایمپکس» صادر کننده گوشت ـ فراورده‌های شیر ـ طیور ـ تخم مرغ و دام (بصورت زنده) از بلغارستان به کشورهای دیگر جهان است. بلغارستان استعداد بزرگی برای پرورش دام و طیور دارد و شرایط وتاسیسات کاملا توسعه یافته و تجهیزاتی را کمبرای تولید گوشت وفراورده‌های انضروری هستند در اختیار دارد.

سازمان بازرگانی خارجی «رودوپاایمپکس» امروز در حدود ۲۰۰ نوع ـ کاملا متفاوت سوسیس و گوشت‌های یخ زده یا کنسرو شده و سایر انواع فراورده‌های گوشتی را صادر میکند. بعضی از اقلام صادرات غذائی بلغارستان ازقبیل انواع متعددی از کنسروهای گوشتی از چنان استانداردهاو سطوح مرغوبیتی برخوردارند که تاکنون چندین مدال طلادر بازارهای مکاره و نمایشگاه‌های بازرگانی بین‌المللی بخاطر سرشار بودنشان از غذا ثبت ویا بدلیل طعم‌های بی‌نظیری‌که در سالهای اخیر رشد صادرات طیور وتخم مرغ از داشته‌اند، به‌آنها تعلق گرفته است.

بلغارستان بمبازارهای دور ونزدیک بین‌المللی بسیار سریع بوده است. درچارچوب سیستمی که «رودوپاایمپکس» نماینده آن است مجتمع‌های عظیمی‌در بلغارستان برای‌تولید وپرورش طیور وتخم مرغ بوجود آمده‌اند که در آنها پیشرفته‌ترین روشهای مورد قبول در این کارها مورداستفاده قرارمیگیرد.

محصولات گوشتی و طیور وتخم مرغ صادراتی بلغارستان تاکنون در بسیاری از ممالک مانند اتحاد شوروی ـ جمهوری دمکراتیک آلمان ـ ایالات متحده آمریکا ـ انگلستان ـ جمهوری فدرال آلمان ـ اطریش ـ ژاپن ـ ایتالیا ـ فرانسه ـ یونان ـ سوریه ـ الجزایر ـ تونس ـ لیبی ـ کویت و غیره بگرمی مورد قبول مصرف کنندگان قرار گرفته‌اند.

آدرس رودپاایمپکس به لاتین در پایان چاپ شود

«آگرو کمپلکت»
سازمان تولید کننده ماشین آلات کشاورزی وتوسعه صنعتی

اگروکمپلکت ـ یک سازمان تولید کننده ماشین آلات برای کشاورزی و توسعه صنعتی.

بلغارستان در سالهای اخیر به یکی از کشورهایی بدل شده است که نقش در ارزشی در کمک به حل وفصل برخی از مسائل توسعه صنعتی و کشاورزی در کشورهای در حال رشد ایفا کرده است ، بدنیست قبلا بیاد داشته باشیم که بلغارستان در حال حاضر یکی از ممالکی است که در آن تولید سرانه برخی از محصولات کشاورزی دارای سطحی است که نظایرش را جز در معدودی از کشورهای دیگر دنیا نمیتوان سراغ گرفت.

کامیابی‌های برجسته‌ای که نصیب‌کشاورزی بلغارستان و تاثیر بسزایی که کار مجتمع های مختلط «صنعتی ـ کشاورزی» دربدست آمدن این پیشرفتها داشته سبب شده است تا توجه بسیاری از کارشناسان خارجی بمتجاربی که اقتصاد روستایی بلغارستان‌از آنها برخوردار گردیده است جلب شود.

تاجایی که بمبلغارستان مربوطمیشود وظیفه بهرمبرداری کردن از این تجارب در کشاورزی کشورهای دیگری که با بلغارستان همکاری دارند به سازمان «اگروکمپلکت» واگذار شده است. زیرا این موسسه دارای سازمانی است کهمنحصرا باکارهای مربوط به تولید ماشین آلات مورد استفاده در کشاورزی‌و توسعه‌صنایع مرتبط با کشاورزی سروکار دارد .

«آگروکمپلکت» تنها موسسه‌ای است که در بلغارستان دارای تخصص‌های ضروری برای ایجاد مجتمع‌های گوناگون «صنعتی ـ کشاورزی» است و لاوه بر کارهایی که در داخل بلغارستان انجام میدهد تاکنون اجرای «پروژه‌های متعددی را نیز درکشور های دیگر برعهده گرفته است.

★ اهمیت نقش این سازمان‌در همکاریهای توسعه کشاورزی وصنعتی درغرفهٔ بلغارستان کاملاتجسم یافته‌است

آگروکمپلکت نه تنها در کارهای خوداز ماشین آلات وتاسیسات ساخته شده در کارخانه‌های برخوردار از حداکثر تخصص در امور مکانیزه کردن کشاورزی، استفاده میکند بلکه خدمات پرارزش تعدادی ازمراکز طراحی ـ برنامه ریزی و آزمایشگاه یا موسسات تحقیقات علمی را نیز دراختیار دارد. این سازمان ـ بسته به نیازهای‌خاص هریک از مشتریان خود قادر استتجهیزات ساخته شده در صنایع و کارخانه‌های بلغارستان ـ یامحصولات مشابه سایر کشور های مضو گروه کومکون ویاحتی ماشین آلات و تجهیزاتی را که در کشورهای صنعتی بزرگ باختری ساخته شده‌اند در اختیار مشتریان خود قرار دهد .

برای آنکه فقط تصویر کوچکی از عملیات «آگروکمپلکت»در خارج ازبلغارستان ارائه داده باشیم سودمند خواهد بود یاد آوری کنیم که بلغارستان تاکنون از طریق این‌سازمان پروژه‌های گوناگونی را دردها کشور دیگر دنیا از قوه به فعل درآورده که تمام آنها مستلزم کار های وسیع ساختمانی و عرضه کردن ونصب‌تجهیزات‌وماشین آلات‌سرمایه‌ای وکارخانه‌های کامل‌وآماده بهرمبرداری نمودن و غیره بوده‌است. این‌موسسه در حال حاضردربسیاری از کشورهای از قبیل ایران ـ الجزایر ـ عراق ـ سوریه ـ دارای دفاتر نمایندگی است وقادر است از طریق آنها خدمات گرانبهایی به مشتریان محلی خودارائه دهد.

برای کسانیکه از غرفه بلغارستان‌در نمایشگاه تهران دیدن می‌کنند ـ مشاهده قسمتی که «آگروکمپلکت» محصولاتش را درآن به معرض نمایش گذاشته است فرصتی خواهد بود تا به تجسم‌اهمیت نقش این سازمان در همکاریهای توسعه کشاورزی و صنعتی کمک کند.

Electroimpex

الکترو ایمپکس

* ـ موتورهای برقی
* ـ ترانسفورماتورها
* ـ دستگاههای ژنراتور برقی
* ـ تجهیزات «ال.وی» و «اچ.وی»
* ـ کابل و سیم.
* ـ وسایل عایق
* ـ وسایل تاسیسات برقی
* ـ مواد و وسایل عایق برق
* ـ افزارهای برقی دستی
* ـ تجهیزات نیروگاهها
* ـ تجهیزات پست های فرعی برق
* ـ وسایل مراکز سویچ
* ـ الکترونیک های صنعتی
* ـ مدلهای تلفن خودکار
* ـ دستگاههای تلفن
* ـ رادیو تلفن ها
* ـ تجهیزات اداری (مدیریت و منشیگری)
* ـ تاسیسات سیگنال
* ـ تجهیزات تقویت، رادیویی
* ـ تجهیزات مولتی پلکس
* ـ دستگاههای رادیو و تلویزیون
* ـ انواع میکرفن
* ـ تجهیزات الکترو آکوستیک
* ـ تجهیزات برقی برای پزشکی
* ـ تجهیزات دارویی
* ـ وسایل روشنایی صنعتی و خانگی
* ـ لامپ ها و اتولامپ ها
* ـ اقلام ساخته شده از کوارتز
* ـ وسایل برقی خانگی

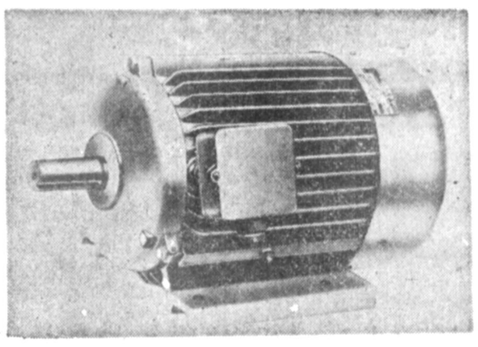

الکتروایمپکس «اس اف تی ای»
17, G. WASHINGTON ST
SOFIA, BULGARIA
TEL: 86-181
TELEX: 022075- 022076.

صفحات ویژهٔ بلغارستان بمناسبت ششمین نمایشگاه بین‌المللی تهران

اطلاعات

صنعت کشتی سازی پیشرفته بلغارستان

در یک‌دورهٔ پنجساله به‌ترقیات شگرفی نائل شده و بـزودی جای مهمی در بین بزرگترین کشورهای تولیدکننده‌کشتی در شرق اروپا احـراز خواهد کرد

کشتی سازی یکی از شاخه‌های مهم صنایع سازندهماشین‌آلات دربلغارستان است.

از طرف دیگر صدور کشتی از بلغارستان به کشورهای دیگر بطور مد وم افزوده میشود. در طول مدتی که اجرای ششمین برنامه پنجسالـه بلغارستان جریان داشته کشتی‌هایی‌که جمعا ظرفیت آنها بالغ بر ۸۸۶ هزار تن بوده از کارگاه‌های کشتی‌سازی این کشوربه آب انداختهشده‌اند. این کشتی ها بطور عمده از سفاین بزرگی که‌بین ۲۳۰۰۰ تا ۳۸۰۰۰ تن ظرفیت داشتند تشکیل میشدند و مهمترین انواع آنهـا عبـارت‌ازکشتی‌های باری‌مخصوص‌حمل مواد معدنی وکنتانیرها بوده‌اند . طی همـان مدت جمعا یک کشتی‌بزرگ‌نفتکش به‌ظرفیت ۱۰۰۰۰۰تن‌بنام «خان‌آسپارو» برای حمل سوختهای مایع نیز از محصولات صنعت کشتی سازی در بلغارستان بوده است.

آهنگ سریعتر توسعه و پیشرفت صنعت برجسته فعالیت‌درکارگاه های‌کشتی سازی بلغارستان برای دوره‌ای است که از ۱۹۷۶ آغاز شده و قرار است تا۱۹۸۰ ادامه یابد .

بطوری که میتوان گفت این دوره، مان اجرای هفتمین برنامه پنجساله در بلغارستان است و در صورتی کهترقیات صنعت کشتی سازی در این مدت طبـق برنامه پیش بینی شده ادامه یابدبلغارستان از ۱۹۸۰ به بعد جای مهم تری در بین بزرگترین کشور های تولید کننده کشتی در شرق اروپا احراز خواهد کرد .

در حال حاضر ٤کارگاه مدرن‌کشتی سازی در بلغارستان وجود دارند که بزرگترین آنها «گئورگی‌دیمتروف»نامیده میشود و در «وارنا» قرار گرفته‌است.

در تولیدات کارگاه های کشتی سازی بلغارستان تکنیک کارآمد و پیشرفته‌ترین دستاورد های تکنولوژی پیچیده‌ای کـه مخصوصا در ساخت‌کشتی های کنتانیری مورد استفاده قرارمیگیرند متداول‌هستند کما اینکه در کارگاه بزرگ و مدرن «دیمتروف» تمام‌قسمت‌های مختلفه‌تاسیسات بطور کامل با استفاده از تکنیک هـای خودکار و مکانیزه کار میکنند .

کشتی های ۳۸۰۰۰ تنی و ۲۵۰۰۰ تنی مخصوص حمل سنگ های معدنی‌ـ غلات یا سایر اقلام مواد اولیه جامد و کشتی های ۱۵۰۰۰ تنی مخصوص حمل فلزات ویدک کش هایی که بین ۳ هزارتا ٦هزار قوه است بخار قدرت دارندو دو به های‌آبرسانی ۱۸۰۰۰ تنی و کشتی هـای رودخانه‌پیما به ظرفیت های بالغ بـر ۱۰٫۰۰۰ تن ویا کمتر از آن و سفاین مخصوصی که برای حمل سوخت جهت کشتی های در حال رفت و آمد دردریاها واقیانوس ها مورد استفاده‌واقع میشوند وکشتی های کوچک تری که در سیستم کشتیرانی رودخانه‌ای سراسری اروپا رفت و آمد می کنند ـ و کشتی هـای کوچک با تناژ های محدود و ناوچه‌هاو قایق های موپوری که در عملیات‌امدادی بکار میروند ، عمده‌ترین محصولات‌کارگاه ها در کشتی سازی بلغارستان را تشکیل می دهند .

انستیتوئی که برای مطالعات علمی‌و تجسسات تکنولوژی و طراحی هـای مورد نیاز صنعت کشتی سازی در«وارنا» (یعنی محل استقرار بزرگ ترین ومدرن‌ـ ترین کارگاه‌کشتی‌سازی بلغارستان‌موسوم به «گئورگی‌دیمتروف» ایجاد شده است. نقش مهمی در کمک به توسعه و تکامل کشتی سازی در بلغارستان ایفا میکند . در این انستیتو عده‌ای از قابل‌ترین دانشمندان و مهندسین و کارگران ـ متخصص به کار اشتغال دارند .

یکسرکز بزرگ کمپیوتری‌و الکترونیکی باضافه مجتمعی ازتجهیزات هیدرودینامیک که به حوضچه‌های برای آزمایش ها مجهز است ، قسمتی از تاسیسات انستیتوی تحقیقاتی «وارنا» را تشکیل داده‌است .

بلغارستان در پرتو ترقیاتی که به سرعت نصیب صنعت کشتی سازی آن شده اکنون سال ها است که کشتی های خود را به ممالک مختلف صادر می ـ کند . کشور هایی چون اتحاد جماهیر شوروی ـ لهستان ـ رومانی دراروپای شرقی (از کشور های عضو گـروه کومکون که‌خود بلغارستان نیز ازاعضای آن است) و در خارج از اروپای‌خاوری ممالکی مانند ایتالیا ـ فنلاند ـ استرالیا و مراکش تاکنون از خریداران کشتی‌های ساخت بلغارستان بوده‌اند در بین انـواع مختلف کشتی هائی که بلغارستان بـه ممالک دیگر صادر میکند ـ کشتی هـای باری ۲۳۵۰۰ تنی و ۳۸۰۰۰ تنی‌وهمچنین سفاین کوچک ۱۵۰۰ تنی‌که‌برای‌سوخت رسانی در دریا و اقیانوس مورد استفاده قرار میگیرند ـ بیشترین تعداد را دارا هستند .

در پایان جا دارد اضافه کنیم که بنگاه بازرگانی خارجی موسوم بـه «کورابو ایمپکس» کشتی هـای‌متعددی از سفاین ساخت بلغارستان را در بازار های صادراتی خارج از این کشور بـه فروش رسانده که ارزش کل آنها بالغ‌بر ۱۱٤ میلیون دلار بوده است .

بالکانکار

لیفت تراک بسیار نیرومندی که‌درمراکز عملیاتی‌مهم ومؤثر بکارمیرود

این ، یکی از نمـونه‌هـای کـاملا سودمند «فورك لیفت»های‌گروهی است که با اصطلاح فنی «او ـ٤» مشخص میشوند و درجـه عـالی کارآئی وسایر مشخصات‌عملیاتی از ویژگیهای برجسته آن بشمار میرود

لیفت‌تراک نوع ٤٠٠٤ که با موتر کار میکند دارای۴۰۰۰ کیلوگرم ظرفیت است و میتواند اشیاء را تاارتفاع ۳۳۰۰ میلیمتر بالا ببرد و کانون ثقل اسمی آن ۵۰۰ میلیمتر است.

این وسیله برای بالا بردن و جابجا کردن اشیـه در کارگاه‌ها وانبارها وبنادر و ایستگاه‌های راه‌آهن و فرودگاه‌ها وسایر مراکز کار و فعالیتی که دارای شماع‌های عملیاتی‌مهم‌و موثری باشند مورد استفاده قرار میگیرد.

مضاعف بودن طایرهای کامیون حامل این جرائقال‌اجازه میدهد که بتوان از آن در زمین‌های ناهموار نیز بخوبی استفاده کرد.

دستگاهی که آن را در بالا به‌اختصار توصیف کرده‌ایم یکی از نمونه‌های بسیار سودمند «فورکلیفت»های گروهی است که بطور عام بنام «اصطلاح» فنی (او ـ٤) مشخصـه میشوند و درجه عالی کارائی و سایر مشخصات عالی‌عملیاتی از ویژگیهای برجسته آن بشمار میروند.

این دستگاه در نوع خود یکی از بهترین‌هایی است که امروز میتوان در سراسر دنیا پیدا کرد.

موتوری نیروی محرک این «فورک لیفته» را تامین‌میکند از نوع دیزل‌های ٤ سیلندر پرکنیز (۴۰۲۳سی‌سی) است که ۵۹ اسب بخار قدرت دارد. سرعت این موتور ۱۳۵۰ دور‌در دقیقه و۲۲ کیلومتر در ساعت یا ٤۵٪ متر در ثانیه است . کسانی که اهل فن هستند و در این امور خبرگی دارند بخوبی میدانند که در حال حاضر کمتر موسسه تولیدکننده ماشین آلات موتوری را در سراسر جهان میتوان یافت که قادر باشند موتوری با مشخصات بهتر و برتر از آنچه که برای موتور دیزلی پرکنیز ٤۲۰۳ پرشمردیم تولید کننده نوع سوختی که در این موتور مورد استفاده قرار میگیرد و شیوه خاص سوزانده شدن سوخت در آن مواملی هستند که نازل بودن سطح هزینه را برای استفاده کنندگان آن تامین‌کرده‌اند. پمپ وهمچنین سوپاپ‌های کنترل کننده این موتور از نوع هیدولیک میباشند و در کارخانه‌های معروف «ویکرز» ساخته شده‌اند.

RODOPAIMPEX
2. GAVRIL GENOV STR.
SOFIA. BULGARIA.
PHONE: 88.26.01-87-26-91
TELEX: 022541-022542.
CABLE: RODEX/SOFIA.

سازمان بازرگانی خارجی
بولگار پلودکسپورت
Bulgarplodexport
صوفیه ـ بلغارستان
22 Alabin Str. Tel: 84-51. Telex: 22451, 22452, 22453
Cable: Boulgarfrukt

ما محصولات خود را تقریبا به ۳۰ کشور در سراسر دنیا بصورت میوه ها و سبزیهای تازه و به بیش از ۷۰ کشور انواع کمپوت های میوه و سبزی کنسرو شده را صادر میکنیم. بطور مشروح‌تر صادرات ما اقلام زیر را دربرمیگیرد:

میوه و آب میوه، غذاهای کنسرو شده مرکب از سبزی یا گوشت و سبزی، سالادهای گوناگون گوجه‌فرنگی بصورت پوره یا پاک شده، انواع عصاره ها و شربت ها ـ آب میوه طبیعی و انواع نکتارها، همه نوع میوه ها و سبزیهای خشک شده (تره‌بار) یا یخ زده، غذاهای آماده و مواد غذایی مخصوص اطفال خردسال وشیرخوارگان

ما همچنین محصولات میوه های جنگلی را نیز به صورتهای مختلف صادر مینمائیم.

صادرات ما ضمنا دربرگیرنده انواع گل های زینتی است.

علاوه براین واردات ما شامل مرکبات و موز و غیره است.

کسانیکه در نمایشگاه بین المللی تهران از غرفه بلغارستان دیدن کنند از مشاهده تنوع و مرغوبیت و طعم عالی محصولاتی که بوسیله بولگار پلواکسپورت به معرض نمایش گذارده شده است خود را با احساس دلپذیری دستخوش حیرت خواهند یافت.

ما مقدم شما را در غرفه خود صمیمانه گرامی میداریم

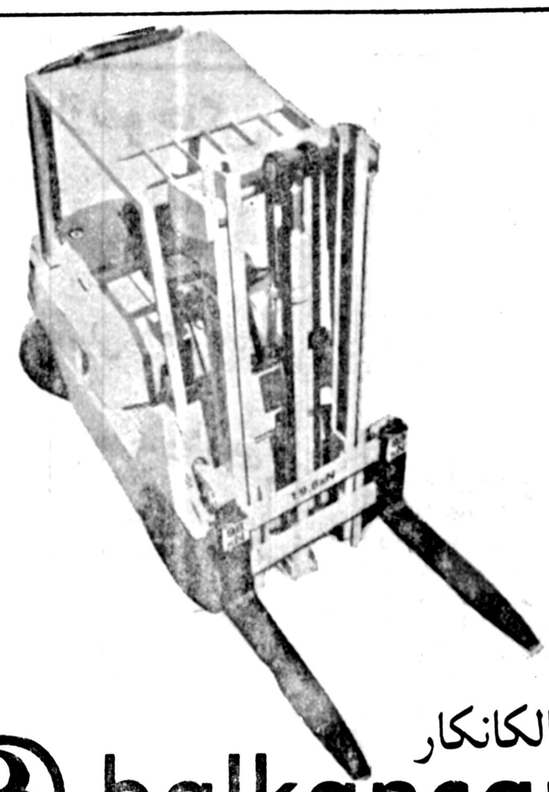

بالکانکار
balkancar

نامی با آوازه جهانی در قلمرو حمل و نقل و جابجا کردن بار

بزرگترین صادر کننده اروپایی ماشین‌آلات و تجهیزات حمل و نقل و جابجا کردن بار تقدیم میکند:

برنامه‌ای برای حل مسائل صرفه جویی در نیروی انسانی، وقت، پول و فضای انباری در حمل و نقل، تجهیزات بالابر و انبارداری

* ـ کامیون های مجهز به تجهیزات متغییو برای عملیاتی از قبیل حمل و خالی کردن آجر
* ـ فورد کیفت های برقی مناسب برای هرنوع کارهای جابجا کردن اثقال، شامل انواع مخصوص استفاده در کنتانیرها و سردخانه ها.

برنامه صادرات ما ضمنا شامل فقرات زیر است:
* ـ بالابرهای ریسمانی و زنجیری
* ـ لیفت های استاکینگ
* ـ انواع اتوبوس
* ـ کامیون، تریلی، نیمه ترایلر و حامل های کنتانیری
* ـ کنتانیرها.
* ـ باطریهای استوریج استارتر و تراکسیون
* ـ موتورهای دیزل
* ـ جک های هیدرولیکی و مکانیکی
* ـ قطعات و لوازم اتومبیل
* ـ واحد ها و اجزاء تکمیلی

صادر کننده:
بالکانکارایمپکس
balkancarimpex
Bulgaria, 1000 Sofia, Ul. Alabin 56, Cables: BALKANCARIMPEX Sofia
Telephone: 88-21-22 Telex: 023431/2

قانون حمایت خانواده به نفع زنان بیوه اصلاح شود

تلفن‌های زیادی از زنان بیوه تهران و سایر شهرستان‌ها داشتیم، که همه آنها تقاضا می‌کردند شرحی نوشته شود تا قانون حمایت خانواده در مورد ازدواج مردان زندار با زنان بیوه انعطاف داشته باشد.

این عده می‌گفتند: اولین قانون حمایت خانواده که در تیرماه ۱۳۴۶ به مورد اجرا گذارده شد، در مورد ازدواج دوم «مردان زندار» انعطاف بیشتری داشت، یعنی صدور حکم را در اختیار قاضی و با توجه به اوضاع و احوال متقاضیان گذارده بود و قاضی چنانچه مصالح طرفین ایجاب می‌کرد، حکم لازم را صادر می‌کرد و فقط درصورتی که امکان داشت رضایت همسر اول را جویا میباشد.

یکی از این خانم‌ها می‌گفت: وزارت دادگستری چند سال پس از اجرای قانون حمایت خانواده، با توجه به تجربیاتی که حاصل شده بود، لایحه اصلاحیه این قانون را به پارلمان برد که در آن انعطاف بیشتری برای ازدواج مجدد مردان زندار در نظر گرفته شده بود، ولی در پارلمان تغییرات وسیعی در این لایحه داده شد از جمله، موافقت با ازدواج مرد زندار موکول به رضایت همسر اول شد، حال آنکه همه می‌دانند هیچوقت یک زن اجازه نمی‌دهد شوهرش دو زنه شود، ولی در صورت تحقق با آن سازگاری پیدا می‌کند. یک قانون مانند قانون حمایت خانواده میباید همیشه انعطاف پذیر باشد و دست قاضی دادگاه را باز بگذارد زیرا این چنین قانونی با مواطف انسانی سروکار دارد، و وقتی دو نفر که به هم علاقه‌مند هستند نتوانند از راه قانون زن و شوهر شوند تردیدنیست که به راههای دیگری متوسل می‌شوند که این خود بدتر از منع قانونی است، زیرا نوعی زندگی جیمزباندی و محرمانه خواهند داشت که هردورا از پای خواهد افکند.

زن دیگر که میگفت شوهرش دکتر بود و درگذشته است، اظهارداشت: در جامعه ما یک زن بیوه مشکل است بتواند یک مرد مجرد برای ازدواج پیدا کند، و از طرفی بخاطر خود و فرزندانش به شوهر و سرپرست احتیاج دارد و هستند مردان زنداری که می‌خواهند با یک بیوه ازدواج کنند، خوب است، اینک که دادگستری دارای وزیر تازه‌ای شده است، با توجه به شرایط محیط، و اوضاع و احوال اجتماعی ما در صورت لزوم در این قانون تجدید نظر بعمل آورد. و لااقل آنرا بصورت اولیه‌اش (قانون سال ۱۳۴۶) بازگرداند و یا همه چیز در اختیار قاضی باشد نه دست قاضی در مواد و شرایط قانونی بسته باشد که اصولا این کار در شان قاضی هم نیست که نتواند خود براساس آنچه که مصلحت میداند تصمیم بگیرد.

سایر زنان بیوه نیز مطالبی مشابه نظیر همین را می‌گفتند و پیشنهاد می‌کردند که بمنظور رعایت حال آنان و صیانت جامعه و جلوگیری از ازدواج فساد و قانون‌شکنی مانند ازدواج غیر رسمی و ازدواج با سفته و چک - قانون تعدد زوجات منطقی و انعطاف پذیرتر شود، یعنی برای صدور رای مقتضی اختیار به قاضی محکمه که شخصیتی مورد اطمینان و اعتماد است داده می‌شود.

دبیر صفحه ..... ولی افتاد مشکلها

دردلهای خانوادگی

پولدار شدن ناگهانی شوهرمرا بدبخت کرده است

● چندین سال پیش با مردی ازدواج کردم که شاگرد یک مغازه خواربار فروشی بود او بتدریج موفق شد، خود یک مغازه بازکند تا ۴ سال پیش زندگی ما بخوبی و خوشی میگذشت و از روزی که شوهرم از پرتوگران شدن ناگهانی اجناس و افزایش فروش پولدار شد زندگی مزدگرگون گشت.

شوهرم نخست اتومبیلی خریداری کرد، سپس راه‌کافه و رستوران را پیدا کرد، بعدا هوس سفر به اروپا بسرش زد و در حال حاضر بهمه چیز توجه دارد جز من.

خودم و بستگانم چندین‌بار اورا در حالی دیده‌ایم که کنار دستش خانمی نشسته بود، حتی میترسم که مخفیانه زن دیگری گرفته باشد، باین ترتیب پولدار شدن ناگهانی و بدون زحمت و بدون داشتن تحصیلات شوهرم مرا بدبخت کرده است.

شوهر چشم چران!

● شوهر من با اینکه مرا فوق‌العاده دوست دارد و به بچه‌هایش عشق میورزد، معذالک دائما در خیابان و اداره و هرجا، نگاهش دنبال زنهای دیگر است و من از این کار رنج میبرم و هروقت باو اعتراض میکنم میگوید: ترک عادت موجب مرضاست من از جوانی چشم چران بوده‌ام و نمیتوانم خودرا اصلاح کنم.

تایمز لندن

۲۲۵ هزار بیوه انگلیس تقاضای کمک داد ند

خانم گریتر بیوه جوان و فرزندش

هر ۷ دسامبر سال گذشته رابین گریتر ۲۹ ساله در بیمارستان در اثر یك بیماری دوماهه درگذشت و او قنها دو سال پیش ازدواج کرده بود، با مرگ رابین زن ۲۲ ساله او کاترین و یك کودك ۷ ماهه بنام نیکلا از او باقی مانده است. کاترین به خیل ۲۲۵ هزار بیوه جوان انگلیسی پیوسته است.

شوهرش حقوق ماهانه مناسبی دریافت می‌کرد و وضع مالی خانواده خوب بود، اما اکنون وضع عوض شده است، دولت علاوه برپول باید خانه همبرای کاترین و بچه‌اش تامین کند و کمك به‌اینان در چم و خم قوانین پیچیده سازمان تامین اجتماعی انگلستان گرفتار شده است.

در ۶ ماه اول طبق قانون، این سازمان هفته‌ای ۴۴ لیره (۶۴۰ تومان) به خانم گریتر می‌داد، اما این برای ۲۶ هفته اول پس از بیوه شدن است. پس از این مدت پرداخت دولت به هفته‌ای ۲۳٫۶ لیره کاهش می‌یابد.

خانم گریتر برای فرار از این بن‌بست مالی باید کار کند و یا تقاضای افزایش پرداخت بدهد. او اخیرا کاری با هفته‌ای ۳۰ لیره دستمزد پیدا کرده است البته امری که باعث تعجب می‌شود، آنستکه دولت از همه دریافتی‌های این بیوه و کودکش مالیات می‌گیرد. یعنی اگر در هفته دریافتی او از ۵۰ پوند تجاوز کند باید مالیات بدهد، و به اذعان اداره مالیات بردرآمد، مالیات برای اینگونه افراد مسئله بغرنجی است، در حال حاضر این بیوه و والدین خود زندگی می‌کنند ولی باید به آپارتمان جدیدش برود و هفته‌ای ۱۰ پوند اجاره بدهد، بیوه‌های دیگر وضعی بدتر از خانم گریتر دارند، چون اگر خانم گریتر این کودك را نداشت، درسنی که داشت و ۴۰ سالگی مستحق هیچگونه پرداختی نبود، و از ۴۰ سالگی ببالا بین ۶ تا ۱۷ پوند در هفته دریافت می‌کرد. در تموز گذشته پرداختها به بیوه‌ها زیاد شد و مثلا در مورد خانم گریتر از ۲۳٫۶ پوند به ۲۵٫۸۵ پوند رسید. بیوه‌های بی‌فرزند بالاتر از ۵۰ سال یا آنانکه کودکانشان از سن دریافت کمك گذشته‌اند، ۲ پوند بیشتر می‌گیرند و دریافتی‌شان به هفته‌ای ۱۹٫۵ پوند میرسد، اما بهیچوجه این ارقام کافی نیستند. و نتیجتا بیوه‌ها باید بدنبال ازدیاد درآمد از سوی دولت باشند. چون برای عده‌ای این تنها راه چاره است، باید به خرده‌گیران به کمك‌های دولت به این قبیل گروهها هشدار داد.

راجر بیره

مشاور خانواده

توصیه یك قاضی بازنشسته برای همسر گزینی

● درصفحه قبلی «...ولی افتاد مشکلها» توصیه های یک انجمن امریکائی را در باره ازدواج موفقیت‌آمیز چاپ کرده بودید که فوق‌العاده مفید بود، ولی من به عنوان یک قاضی بازنشسته که دهها سال باختلافهای زن و شوهرها ها سروکار داشتم توصیه می‌کنم یک مرد زنی را به همسری برگزیند که به زیور عقل سلیم، هوش، تقوا و فضیلت آراسته باشد و از عفت و نجابت او اطمینان حاصل کند و بعد بمزیبائی او توجه کند که دراین زمینه حتما متناسب باشد. یک زن عاقل و باتقوی دارای فرزندانی شایسته خواهد شد و هیچگاه باشوهرش درگیری که هردورا منهدم میکند پیدا نخواهد کرد.

نامزدی طولانی خطرناك است

● بعضی از خانمها و آقایان در این صفحه توصیه کرده‌اند که ازدواج برق‌آسا جز بدبختی و نفاق چیز دیگری ندارد، من به‌عنوان یک زن شوهردار موافقم، ولی، باطولانی بودن دوره نامزدی و خواستگاری مخالفم، زیرا طولانی شدن این دوره سبب می‌شود که روی زن و مرد نسبت بهم باز شود، و دردوران زندگی زناشوئی خانه آنها همیشه صحنه اهانت ها و ناسزاگوئی ها شود و احترامی در میان نباشد.

«گذشته» همسر آینده خودرا در نظر بگیرید

● من به‌عنوان یک شوهر که اینک خود را باشکل بزرگی روبرو می‌بینم به همه زنان و مردان توصیه می‌کنم که قبل از ازدواج «گذشته» طرف مقابل خود را دقیقا بررسی کنند، من که اینک در آتش نفاق خانوادگی می‌سوزم شما راقسم می‌دهم درمورد همسر آینده خود مخصوصا رفتار وگذشته مادر اورا هم بررسی کنید تا سعادتمند باشید و زندگانی بی‌خللی داشته باشید.

توجه کنید که یک انسان مخصوصا زن ازگذشته‌اش جدائی ناپذیر است.

مشاور ما در مسائل خانواده

باتلفن ۳۲۸۴۲۱ با او تماس بگیرید، دردل کنید و مشکل هایتان را در میان گذارید.

عشق از نگاههای طولانی آنان آغاز شد

تنیس‌باز انگلیسی می گوید، مسئله ما این است که کریسی مسن‌تر از من است.

عشق کریسی اورت ستاره تنیس آمریکا و جان لوید تنیس باز معروف انگلیسی اینك به صفحات روزنامه‌ها کشانده شده است.

دیلی اکسپرس نوشته است که این دو در جریان مسابقه تنیس در نیویورك به یکدیگر دل باختند، ولی روزنامه‌های دیگر نوشته‌اند که این عشق از و بمبلدون آغاز شده است.

در نیویورك یك روانشناس که شاهد نگاههای طولانی کریسی و جن به یکدیگر بود گفت: که وقوع عشق قطعی است، زیرا نگاه کردنهای زیاد یك زن و مرد به‌هم حاکی از اولین علائم عشق است و هرچه این نگاهها بیشتر شود، عشق عمیقتر می‌گردد.

پس از مسابقه نیویورك، این دو باز هم باهم ملاقات کردند. یعنی جن برای ملاقات کریسی از انگلیس به آمریکا رفت.

کریسی می‌گوید هنوز صحبت از ازدواج زود است و «جن» معتقد است که چون کریسی از نظر سنی از او بزرگتر است، باید در باره مسئله ازدواج فکر کنند، چون او شاهد بوده است که ازدواج با زنانی که مسنتر از شوهران خود هستند، اگر چه عشق باعث آنها بوده است، به‌نفاق انجامیده است.

کریسی

جان

آگهی استخدام رسمی

دانشگاه فردوسی طبق مفاد قانون استخدام کشوری تعداد ۳۹ نفر را برای مشهد از طریق امتحان مسابقه بشرح زیر استخدام میکند:

ردیف	عنوان طبقه شغلی	تعداد مورد نیاز	شرایط احراز	گروه شغلی
۱	نیادنگارا	۴	دارابودن مدرك دیپلم کامل متوسطه و طی دوره کدنویسی و آشنائی بزبان انگلیسی	۴
۲	کارپرداز ۲	۱	دارا بودن مدرك دیپلم کامل متوسطه وطی دوره کارآموزی	۴
۳	تکنیسین آزمایشگاه فیزیك شیمی و مکانیك خاك ۱	۷	دارا بودن مدرك دیپلم کامل متوسطه در رشته راه و ساختمان طبیعی، ریاضی یا کشاورزی	۴
۴	کمك کارشناس امور دانشجوئی ۱ـ۱		دارابودن مدرك دیپلم کامل متوسطه و طی دوره کارآموزی	۴
۵	کتابدار ۲	۵	دارا بودن مدرك پایان تحصیلات دیپلم کامل متوسطه وطی دوره کارآموزی درزمینه مربوط	۴
۶	ماشین نویس ۲	۱۱	دارا بودن مدرك تحصیلات دیپلم کامل متوسطه و گواهینامه ماشین نویسی فارسی یا لاتین	۴
۷	کارآموز اجرائی ماشینهای شمارگر	۲	دارا بودن مدرك دیپلم کامل متوسطه و گدراندن تست هوش و آشنائی بزبان	۴
۸	متصدی امور دفتری ۱	۱	دارا بودن مدرك پایان تحصیلات دوره اول متوسطه وطی دوره کارآموزی در زمینه مربوط	۳
۹	مربی امور آموزشی ۱	۲	دارا بودن دانشنامه لیسانس یا مدارك تحصیلی بالاتر دررشته صنایع غذائی و انگلیسی	۷
۱۰	کارشناس امور اداری ۱	۳	دارا بودن دانشنامه لیسانس و یا فوق لیسانس مرجحا دریکی ازرشته‌های تحصیلی مشاوران اداری علوم اداری ـ مدیریت بازرگانی، حقوق (سیاسی)، اقتصاد (قضائی) و علوم اجتماعی و طی دوره آموزشی مربوط و موفقیت درآن و یا دارا بودن دانشنامه لیسانس و یا درجات تحصیلی بالاتر در سایر رشته های تحصیلی و طی دوره آموزشی مربوط و موفقیت درآن	۷
۱۱	منشی ۱	۱۰	دارابودن مدرك دیپلم کامل متوسطه دررشته منشیگری	۴

داوطلبان واجد شرایط میتوانند برگ درخواست ذیل این آگهی را تکمیل کنند و با دو قطعه عکس ۴×۳ خود و رسید بانکی مبنی برپرداخت مبلغ ۴۰۰ ریال برای گروه ۷ و ۳۵۰ ریال برای سایر گروهها دریکی ازشعب بانك ملی ایران بحساب ۹۸۰ خزانه نزدبانك مرکزی ایران به عنوان «حساب حق ثبت نام داوطلبان استخدام» و فتوکپی برك خاتمه خدمت وظیفه یا برك معافیت دائم حداکثر تا ۱۰ روز بعدازانتشار این آگهی باپست سفارشی به‌نشانی مشهد دانشگاه فردوسی ارسال دارند. به‌مدارکی که فاقد رسید بانکی باشد ویابعداز مهلت مقرر به‌پست تحویل داده شود ترتیب اثرداده نخواهدشد. (وجوه پرداختی بهیچوجه مسترد نمیشود) پروانه ورود به‌جلسه امتحان مسابقه در تاریخ ۵۷٫۷٫۲۷ از ساعت ۸٫۵ صبح لغایت ۱۲ ظهر در محل اول خیابان احمدآباد دانشگاه فردوسی (مشهد) بین داوطلبان توزیع خواهد شد. تاریخ ومحل برگزاری امتحان مسابقه در پروانه مذکور قید گردیده است.

برك درخواست شغل از دانشگاه فردوسی

نام و نام خانوادگی ـ نام پدر ـ شماره شناسنامه ـ محل صدور

تاریخ تولد ـ مدرك و رشته تحصیلی ـ داوطلب شغل (فقط یك شغل)

نشانی کامل شهر ـ خیابان ـ کوچه ـ شماره منزل

تلفن ـ امضاء داوطلب

قابل توجه

سازمان‌ها و موسسات خصوصی

به منظور حفظ نظافت کیوسك های تلفن نصب‌شده در نقاط مختلف پایتخت از کلیه همشهریان ارجمند درخواست میشود که از الصاق هر نوع آگهی در داخل وخارج از کیوسك های تلفن همگانی خودداری کرده و در نگهداری آنها با شرکت مخابرات ایران همکاری فرمایند.

بدیهی است در صورت الصاق هرنوع آگهی و اطلاعیه شرکت مخابرات ایران ناگزیر خواهد بود برعلیه الصاق کنندگان و سازمانهای آگهی دهنده اقدامات قانونی بعمل آورد م الف ۱۶۶۳۳

اداره کل اطلاعات، انتشارات وروابط عمومی

هواپیمائی ملی ایران ـ هما

اطلاعیه

محل جدید واحد صادرات خارجی

فروش بار تهران

هواپیمائی ملی ایران «هما»

هواپیمائی ملی ایران «هما» باطلاع میرساند واحد صادرات خارجی فروش بار تهران «هما» از ساختمان گمرك به ساختمان بار شرکت های هوائی، واقع در فرودگاه مهرآباد بین ترمینال های ۳ و ۴ انتقال یافته است.

از مشتریان محترم خواهشمند است برای صدور بارنامه و ارسال با ربخارج از کشور به آدرس مذکور مراجعه فرمایند.

تلفن: ۹۱۱۲۴۸۳

نیازمندیهای آموزشی یکشنبه ها و چهارشنبه ها در روزنامه اطلاعات

تلفن ۳۱۱۰۸۷ - ۳۱۱۲۲۷

نگاهها و کتابها

شنبه ها و پنجشنبه ها

در اطلاعات

جمعیت حمایت آسیب دیدگان از سوختگی

مدرسه عالی پرستاری اشکان

آگهی پذیرش دانشجو

مدرسه عالی پرستاری اشکان برای سال تحصیلی ۵۸ـ ۱۳۵۷ تعدادی دانشجوی دختر باشرایط زیر میپذیرد:

۱ـ دارا بودن دیپلم کامل درزشته نظری وجامع نظام جدید وطبیعی و ریاضی نظام قدیم.

۲ـ پذیرفته‌شدن درآزمون همگانی ومصاحبه ورودی مدرسه عالی پرستاری اشکان

۳ـ حداقل سن ۱۸ وحداکثر ۳۰ سال.

۴ـ سپردن تعهد خدمت برابر سنوات تحصیل.

۵ـ آراستگی ظاهر وبرخوردار بودن ازسلامت جسم وروان.

۶ـ داوطلب باید مجرد باشد

امکانات رفاهی

۱ـ استفاده ازکمك هزینه تحصیلی بطور ماهانه بین ۷۵۰۰ الی ۸۵۰۰ ریال.

۲ـ استفاده از بورس تحصیلی در صورت ممتاز بودن.

۳ـ استفاده ازمزایای بیمه خدمات درمانی. تغذیه ووسیله ایاب وذهاب

۴ـ فارغ التحصیلان علاوه بر اخذ دانشیابی (لیسانس) پرستاری بدریافت گواهینامه تخصص پرستاری سوختگی و پرستاری جراحی ترمیمی نایل خواهند شد. از داوطلبان خواهشمند است تا پایان وقت اداری ۵۷٫۷٫۸ با در دست داشتن مدارك لازم بمدرسه عالی پرستاری اشکان واقع در خیابان پهلوی بالاتر از ظفر نبش خیابان علوی پلاك ۱ طبقه اول مراجعه نمایند.

جمعیت حمایت آسیب دیدگان ازسوختگی

دنیای ورزش شنبه‌ها منتشر میشود

کشاورزی

۷۵۰ هزارتن گندم ازکشاورزان خریداری شد

پرداخت ما به التفاوت قیمت خرید گندم به کشاورزان شروع شد

پرداخت تنی ۲۰۰ تومان مابه التفاوت قیمت خرید گندم به کشاورزان شروع شد ودستور پرداخت این مبلغ به تمام مراکز خرید گندم درسراسر کشور ابلاغ شد.

کشاورزانی که تا قبل از تصمیم اخیر دولت دائر به افزایش قیمت خرید گندم، مازاد گندم خود را به سازمان غله وقند وشکر وچای کشور از طریق سازمان تعاونی روستائی فروخته اند می‌توانند با ارائه برگ فروش به مراکز خرید گندم سازمان تعاون روستائی مابه التفاوت قیمت را دریافت دارند.

قیمت خرید مازاد گندم از کشاورزان قبل از تصمیم اخیر تنی ۱۲۰۰ تومان بود که به تنی ۱۴۰۰ تومان افزایش داده شد.

تا قبل از تصمیم اخیر مجموعا ۶۵۰ هزارتن گندم از کشاورزان با قیمت سابق خریداری شده است که هم اکنون پرداخت مابه التفاوت تنی ۲۰۰ تومان درسراسر کشور آغاز شده است.

ذخیره سازی

امروز اعلام شد که تا این تاریخ مجموعا ۷۵۰ هزارتن مازاد گندم کشاورزان خریداری و۷۰۰ هزارتن آن به سیلوهای کشور حمل وذخیره سازی گردیده است. و۵۰ هزار تن دیگر هم دردست حمل به سیلوهای کشور می باشد.

امروز همچنین گفته شد که امسال برخلاف گذشته زمان خرید گندم از کشاورزان تا آخر آذرماه ادامه خواهد یافت وتاتاریخ مذکور هرمقدار گندمی که مازاد مصرف باشد وبوسیله کشاورزان عرضه شود خریداری خواهد شد

سازمان غله کشور درحال حاضر روزی ۶ هزارتن گندم برای مصارف نان کشور بصورت سهمیه مستمر از قرارتنی ۷۵۱۰ ریال دراختیار نانوایان قرار میدهد. همچنین این سازمان روزی هزارتن گندم بصورت سهمیه غیر مستمر درتنی هزارتومان برای سایر مصارف دراختیار مصرف کنندگان قرار میدهد.

بازرگانی جهان درسال گذشته به ۱۱۲۰ میلیارد دلار رسید

دبیرخانه موافقتنامه عمومی تعرفه و تجارت (گات) درگزارش سالانه خود درباره بازرگانی بین المللی اطلاع میدهد که ارزش بازرگانی جهان درسال ۱۹۷۷ طبق براورد به ۱/۱۲۰ میلیارد دلار بالغ شده است. این رقم برحسب ارزش دلاری نسبت به سال ۱۹۷۶ حدود ۱۳ درصدافزایش نشان میدهد که تقریبا برابر رشد سال ۱۹۷۶ نسبت به سال ۱۹۷۵ است ولی ازلحاظ حجم، رشد بازرگانی جهان از ۱۱ درصد درسال ۱۹۷۶ به ۴ درصد درسال ۱۹۷۷ کاهش یافته است.

گزارش «گات» حاکی است که تفاوت رشد ارزش (برحسب دلار) ورشد حجم بازرگانی بین المللی منعکس کننده اثر تغییرات نرخ دلار درارزش بازرگانی جهان است که درسال ۱۹۷۷ به ۹ درصدرسید درحالی که درسال ۱۹۷۶ از ۲ درصد تجاوز نمیکرد. درسال ۱۹۷۶ این اثر تورمی تاحدود زیادی براثر بالارفتن نرخ دلار خنثی شد درحالی که درسال ۱۹۷۷ درنتیجه تنزل دلار، اثرتورم داخلی کشور درارزش بازرگانی بین المللی (برحسب دلار) تشدید گردید.

درگزارش «گات» ضمن تشریح تحولات عمده نیمه اول سال ۱۹۷۸ گفته شده است که گرچه درچند کشور پیشرفتهائی درجهت محدود کردن تورم حاصل گردیده، فشارهای تورمی درپاره‌ئی ازکشورها و بخصوص امریکا دوباره روبه بشدت نهاده است. موضوع دیگری که موجب نگرانی شده، ضعف سرمایه گذاری است که رشد آن درتمام کشورها غیراز امریکا و المان فدرال، روبه کاهش است. بطورکلی سرمایه گزاری جدید درتمام کشورهای عمده صنعتی وازجمله امریکا درحال حاضر ازسطح سال ۱۹۷۳ پائین تر است.

این گزارش درعین حال نشان میدهد که براساس آمار بدست آمده ازکشورهای عمده صنعتی، رشد حجم بازرگانی بین المللی درنیمه اول سال ۱۹۷۸ نسبت به دوره مشابه سال قبل سریعتر بوده است (۶ درصد درمقابل ۴ درصد) و چنانچه تحولات نامساعدی پدید نیاید، این روند درنیمه دوم سال جاری هم ادامه خواهد یافت.

معاملات سهام شرکت‌ها

نام شرکت	تعدادسهام معامله شده	قیمت اسمی	قیمت اسمی
گروه صنعتی ملی	۵۰	۱۰۰۰	۱۳۴۰
سرمایه گذاری بانکها	۱۳۸۵	۱۰۰۰	۱۰۰۰
سیمان کرمان	۲۰۰	۱۰۰۰	۱۵۴۲
نورد و لوله اهواز	۴۶/۲	۱۰۰۰	۱۷۰۰
تولید و تصفیه روغن	۲۵۰	۱۰۰۰	۳۹۹۹
ایران ناسیونال	۴۰۸۱	۱۰۰۰	۲۲۳۰
خاور	۱۲۰	۱۰۰۰	۲۲۳۰
صنایع فلزی	۵۲۲	۱۰۰۰	۲۲۳۰
کارتن ایران	۱۵۶۲۰	۱۰۰	۵۱۵
سیمان تهران	۷۴۲	۱۰۰۰	۱۶۲۱
سیمان شمال	۲۰	۱۰۰۰	۱۳۰۱
سرمایه گذاری ملی	۲۱۵۰	۱۰۰۰	۱۳۰۱
حق تقدم سیمان شمال	۱۰۰۲۲	۱۰۰	۳۰۰

عرضه آهن آلات بیش از تقاضاست

قیمت بعضی اقلام تیرآهن افزایش یافت

زمینه آهن آلات باستثنای آهن الات بفروش رسیده است. یکی دو قلم، ازجمله آهن گرد درحالیکه امسال بعلت رکود فراوان است و عرضه بیش از کارهای ساختمانی کارخانه های مقدار تقاضا است. زمینه آهن داخلی میتوانستند مقدار زیادی ورق بلند سیاه که کم شده بود و ازنیاز کشور را تامین کنند تا آهن قیمت آن تا کیلوئی ۴۰ ریال آلات کمتری وارد کشور شود. رسید، همچنین زمینه تیرآهن نمره ولی بعلت احتکار آهن و ایجاد ۲۰ ببالا که تاچندی قبل کم بود بازارسیاه و نرخهای مصنوعی باورود چند پارتی و عرضه مقدار قیمت آهن آلات دراوایل سال زیادی ازاین نوع آهن آلات قیمت جاری فوق العاده زیاد بود و تیرآهن نمره بیست ببالا که به بهمین دلیل وزیر سابق بازرگانی کیلوئی ۵۵ تا۵۷ ریال رسیده بود نه فقط واردات بعضی از آهن هم اکنون تاکیلوئی ۴۲/۵ تا ۴۳ آلات را ازاد اعلام کرد بلکه نرخ ریال مورد معامله قرار میگیرد. آهن آلات را نیز آزاد اعلام نمود و یکی از بازرگانان گفت: بهمین دلیل از نوسان شدید قیمتها تیرآهن نمره بیست ببالا که جلوگیری شد. ازخارج وارد میشود بعلت کاهش این بازرگان گفت: هنوز زمینه، قیمت این نوع آهن آلات عده‌ای ازدست در کاران این ترقی کرده بود. بااینکه مقدار رشته وجود دارند که ازراههای زیادی آهن آلات درداخل کشور مختلف بخصوص ازگران فروشی تولید میشود و درچند ماهه اخیر استفاده های سرشاری عاید خودو هم مشابه آنها ازخارج زیاد وارد کسانشان میکنند. شده بازهم به قیمت بالائی این

شرکت های جدیدالتاسیس

نام شرکت	موضوع	موسسین ومدیران
تعاونی آبادانی قریه میرطالقان	عمران و آبادی	قاسم میرچی
گیل پک پلاست	تولید فراورده های پلاستیکی	علیرضا ثقفی
توانرژی	مهندسان مشاور	ناصر جلیلی فرنه چی
ام. یو. اس. تی	مهندسی راه وساختمان	درویش منصور زاده کردستانی
سازمان ورزشی کیش	فعالیتهای ورزشی	علی تاج الدین
قطوند	ساختمانی	فتح اله فرزانگان
پاکپودر	تهیه مواد پاک کننده	محمد صادق حباب
سعید ساز	ساختمانی وشهرسازی	محمد حسین سفید
سیدان	بازرگانی مجاز	حسین اجاقی
گروه فرهنگی معین	تاسیس مدارس روزانه وشبانه	رضا حیاتبخش
اورچینه	ساختمانی وپلسازی	مهناز غیبی
تعاونی آموزش وپرورش سقز	خرید کالاهای مصرفی	پرویز سلیمی
ایران پیگمنت	واردات کالاهای مجاز	محمدرضا گلشنی
پرتایدا	انجام امور بازرگانی	سیروس اخوان
کیاب	حفاری چاه وخاک شناسی	حسین حقیقت خوانساری
بازرگانی تکاوه	انجام امور بازرگانی	ابراهیم اصلانی املی
بهستان	کشاورزی وباغداری	منصور حسینی

درسازمان بورس تهران ۴۲/۱۸ میلیون ریال سهام معامله شد

دیروز درسازمان بورس تهران حدود ۳۱/۱۸ میلیون ریال سهام شرکتها و بانکها وقریب ۱۱ میلیون ریال قرضه دولتی مورد معامله قرارگرفت.

درروز مذکور نرخ سهام تولید و تصفیه روغن و سیمان شمال یکریال کاهش یافت و نرخ سیمان کرمان یکریال و ایران ناسیونال ۱۴ ریال و گروه صنعتی خاور ۴۴ ریال و کارتن ایران ۴ ریال افزایش یافت.

نیازمندیهای اقتصادی

نرخ خرید و فروش ارز در بانکهای کشور

نوع ارز	نرخ خرید	نرخ فروش
یک دلار امریک	۷۰/۳۵	۷۰/۶۰
یک دلار کانادا	۶۰/۲۰	۶۰/۴۵
یک دلار استرالیا	۶۰/۰۵	۶۰/۳۰
یک لیره انگلیس	۱۳۸	۱۳۹/۷۰
یک مارک المان غربی	۱۳۸/۵۰	۱۴۰/۱۰
یک فرانک سوئیس	۳۶/۰۵	۳۶/۴۵
یک فرانک فرانسه	۴۶/۶۵	۴۷/۱۰
یکصدفرانک بلژیک	۲۲۸	۲۳۰/۵۰
یک صد لیر ایتالیا	۲۲۹	۲۳۱/۲۰
یک فلورن هلند	۳۳	۳۳/۴۰
یک کورن سوئد	۳۳/۱۰	۳۳/۵۰
یک کورن نروژ	۱۵/۹۵	۱۶/۱۵
یک کورن دانمارک	۱۳/۶۰	۱۳/۷۵
یک شیلینگ اتریش	۱۳/۰۵	۱۳/۲۰
یک صدین ژاپن	۳۷/۳۵	۳۷/۷۵
یکصدروپیه هندوستان	۸۸۰	۹۰۰
یک دینار کویت	۲۵۸/۵	۲۶۲
یک دینار عراق	۳۳۹	۳۴۱/۵۰
یک دینار بحرین	۱۸۱/۵۰	۱۸۶/۵۰
یک ریال سعودی	۲۱	۲۱/۵۰
یک درهم امارات عربی متحده	۱۸/۰۵	۱۸/۹۵

مضنه های بالاتابع نوسانات بازار میباشد

۸۹۷م الف ۲۸ر۶ر۵۷

آگهی

بدینوسیله به اطلاع افراد نامبرده در زیر که برای تحصیل در دانشکده کشاورزی اردبیل انتخاب شده‌اند میرساند که با در دست‌داشتن .

۱ـ اصل وفتوکپی دیپلم یاجواز قبولی دبیرستان که بتائید اداره کل آموزش و پرورش محل رسیده باشد.
۲ـ رسید درخواست تائیدیه دیپلم ازآموزش و پرورش محل تحصیل به‌آدرس دانشکده کشاورزی اردبیل.
۳ـ هیجده قطعه عکس ٤ × ٦ جدید که مشخصات کامل در پشت آنها نوشته شده باشد..
٤ـ فتوکپی صفحه اول شناسنامه در چهاربرگ
۵ـ اصل و فتوکپی مجوز نظام وظیفه و سازمان‌خدمات اجتماعی زنان برای مشمولین .
٦ـ اصل وفتوکپی کارنامه آزمون همگانی کهاز طرف سازمان سنجش آموزش کشور صادر شده است از ساعت ۸صبح الی۱۲ ظهر و۱۲الی۵ بعدازظهر روزهای هشتهونیم ودهم مهرماه ۱۳۵۷ درساختمان شماره۱۱ واقع در محوطه دانشگاه آذرآبادگان حضور یابند.

قابل توجه

۱ـ در صورت عدم مراجعه تعدادی ازقبولشدگان اصلی دروقت مقرر ازافراد ذخیره هرگروه تاتکمیل حداکثر ۱۵ نفراز ساعت ۲الی‌پنج بعدازظهر روزچهارشنبه ۱۲ر۶ر۵۷ در همان محل ثبت‌نام بعمل خواهد آمد.
۲ـ کسانیکه در قبال آموزش رایگان تعهد نسپارندباید شهریه مقرر وزارت علوم وآموزش عالی‌را پرداخت نمایند.
۳ـ پذیرفته شدگان نسبت به‌صحت مدارک ارائه شده مسئول هستند واگردر حین تحصیل خلاف آن‌معلوم شود از ادامه تحصیل آنان جلوگیری خواهد شد.
٤ـ دانشجویان نباید کارمند دولت باشند
۵ـ ازپذیرفته شدگان منحصرا درموعد مقرر وبشرط تکمیل بودن کلیه مدارک ثبت نام‌بعمل خواهد آمد.

قبولشدگان از گروه ۳
(علوم تجربی)
قبول شدگان اصلی :

ردیف	نام‌ونام خانوادگی	نمره‌کل‌آزمون‌همگانی
۱	آقای مصطفی عباسی قوزلو	۴۰۹۵
۲	آقای محمود باقری خیرآبادی	۴۰۴۰
۳	آقای مقصود مبشری گرمی	۴۰۱۴
٤	آقای رسول کنعانی نوتاش	۴۰۱۴
۵	آقای عالیش واثقی مفوان	۳۹۹۴
٦	آقای مقصود حسنپور حسنی	۳۹۸۱
۷	آقای محمد رضوی گاوگانی	۳۹۶۰
۸	آقای مهدی حراف	۳۹۴۹
۹	آقای میرعباس حسینی	۳۹۴۲
۱۰	آقای ناصر مسکوچی	۳۹۴۲
۱۱	آقای حسین عبدی‌زاده	۳۹۳۹
۱۲	خانم مهناز میرزاحیدری	۳۹۳۳
۱۳	آقای محبوب صباحتی	۳۹۳۲
۱٤	آقای علی اسماعیل	۳۹۲۷
۱۵	خانم شهلانورهاشمی	۳۹۲۵
۱٦	خانم فریبا صالح‌زاده	۳۹۲۵

(قبولشدگان ذخیره :)

۱۷	آقای یعقوب رضائی دهخوارقانی	۳۹۱۸
۱۸	خانم مهناز یشمی	۳۹۱۸
۱۹	آقای میرجلیل هاشمی عرقطو	۳۹۱۵
۲۰	آقای کریم کاظمین خواه	۳۹۱۲
۲۱	آقای خیدرپناه پور	۳۹۱۰

قبولشدگان از گروه ٤
(علوم ریاضی و فنی)
قبول شدگان اصلی :

ردیف	نام‌ونام‌خانوادگی	نمره‌کل‌آزمون‌همگانی
۱	آقای حسین احمدی ذلیر	۳۹۸۵
۲	آقای شهرام ذکری	۳۹۶۷
۳	آقای ناصر قربودی شتربانی	۳۹۰۵
٤	آقای بهروز امیری	۳۸۷۵
۵	آقای صابر تقوی	۳۸۷۵
٦	آقای داود ابراهیم پور سرایدار	۳۸۷۳
۷	آقای جعفر امجدی	۳۸٦۸
۸	آقای علی انجمن آذری	۳۸٦۸
۹	آقای ارژنگ اشرفی گلوجه	۳۸۳۷
۱۰	آقای ناصر مسکوچی	۳۸۲۸
۱۱	آقای عارف محسن	۳۸۲۷
۱۲	آقای اسماعیل پرنیان هلان	۳۸۲۰
۱۳	آقای مهدی کریمی آزاده	۳۸۰۱
۱٤	خانم ثریا گلچه نوبریان	۳۷۹۱
۱۵	آقای اباسط نعمتی اردبیلی	۳۷۸۵

(قبولشدگان ذخیره :)

۱٦	آقای علی اصغر غنی‌زادگان	۳۷۸۲
۱۷	آقای علی رنجبر	۳۷۷۸
۱۸	آقای محمد حسین ابورشتچی	۳۷۷۲
۱۹	آقای رضاشرقی	۳۷۵۸
۲۰	آقای صالح امینی	۳۷۵۱

دانشگاه آذرآبادگان

آگهی تجدیدمناقصه

بانک سپه درنظر دارد تعداد ٤۵۰۰۰ جلد نوارکاغذی مدل سی (تلوریافت) مورد نیاز شش‌ماهه دوم سال ۵۷ واحد های خود را از طریق مناقصه خریداری نماید.
داوطلبین شرکت در مناقصه میتوانند جهت کسب اطلاعات بیشتر و مشاهده نمونه ازاین تاریخ حداکثر تاروز سه‌شنبه ۱۶ر۷ر۵۷ همه روزه باستثناء ایام تعطیل از ساعت۸ صبح تاساعت ۱۳ باداره تدارکات این بانکو واقع در خیابان سپه ساختمان شعبه مرکزی طبقه سوم مراجعه وبرگ شرایط و مشخصات مورد مناقصه را دریافت نمایند

بانک‌سپه ـ اداره تدارکات

استخدام

نمایندگی بیمه بین‌المللی ایران امریکا در کرمانشاه موقعیت های جالبی را با مزایای زیر عرضه میدارد .
۱ـ شرکت در دوره مخصوص
۲ـ درآمد قابل توجه
۳ـ اشتغال بکار بصورت تمام وقت‌ونیمه‌وقت
٤ـ استقلال در کار
۵ـ پیشرفت نامحدود
اگر واجد شرایط زیر هستید
الف ـ داشتن گواهی پایان خدمت یا معافیت
بـ خوش بیان و خوش برخورد
جـ تحصیلات عالی (حداقل دیپلم متوسطه)
جهت مصاحبه حضوری در روز پنج‌شنبه ٦ر۷ر۵۷ ساعت ۵ بعدازظهربه‌آدرس زیرمراجعه فرمائید .
کرمانشاه خیابان شاه جنب بیمه ایران‌پاساژ حافظ طبقه چهارم .
در یک‌خط، با نظمی‌خاص !

آگهی‌پذیرش کارآموز دررشته‌رانندگی

صندوق کارآموزی وابسته به وزارت کار وامور اجتماعی به‌منظور اشتغال رانندگان در شرکت های بزرك حمل و نقل داخلی عده‌ای راننده پایه یکم را برای طی یك دوره آموزش ۳ تا ٤ هفته‌ای به کارآموزی در مرکزآموزش‌صنایع حمل ونقل دعوت می‌کند .

شرایط پذیرش :

۱ـ داوطلبان باید دارای گواهی نامه پایه‌یکم رانندگی باشند .
۲ـ مدت یکسال از زمان اخذ گواهی‌نامه‌آنان گذشته باشد ودراین مدت‌به‌رانندگی اشتغال داشته باشند .
داوطلبان می توانند همه روزه ازساعت۸صبح تا ۳ بعدازظهر به مرکز آموزش صنایع حمل و نقل وابسته به‌صندوق کارآموزی واقع درکیلو متر ۲۲ اتوبان تهران ـکرج ـجنب باغ گیاه شناسی آریامهر مراجعه و ثبت‌نام کنندوچنانچه نیازمند کسب اطلاعات بیشتری هستند باتلفن ۶۶۷۷۹۹ تماس بگیرند .

م‌الف۱۶۳۰۲ ۱ـ۳

صندوق کارآموزی منطقه تهران

نخبر دارید؟

Kodak

تشکیلات مجهز لابراتوار کداک درایران درکمتر ازپنج روز، فیلمهای اکتاکروم سوپر «۸» صدادار وصامت راظاهر میکند وتحویل می‌دهد. اکتاکروم سوپر «۸» همراه باکیفیت عالی. ظهورفیلم کداک خبریست که ارزش بخاطرسپردن دارد.

سینما حافظ: ظاهر ساز

برنامه سینماها

تماشای فیلمهائیکه با علامت (×) مشخص شده برای اشخاص کمتر از ۱۸ سال ممنوع است

* اژدها بیدار می شود - سینما سکوپ - رنگی
مراد (۷۵۳۳۸۲) ۹-۱۱-۱-۳-۵-۷

* اسم من دلقک - رنگی - راج کاپور - درمندرا - راجندراکمار
اروپا (۳۰۳۱۷۹) ۹-۱۲-۳-۶

* این قطار مرگبار - رنگی - فردویلیامسون
پارامونت (۶۴۸۳۲۱) ۱۱-۱-۳-۵-۷-۹

* اژدها وارد می شود فرانکو خارج می شود - ساموراثی
نادر (۳۱۴۷۹۵) ۹-۱۱-۱-۳-۵-۷

* این فرار مرگبار - سینما سکوپ رنگی
مولن روژ (۷۵۲۹۲۹) ۱۱-۱-۳-۵-۷-۹

* آفرودیت سیاه - رنگی - آنتیانیلسون
پولیدور (۸۹۲۷۳۱) ۱۱/۳۰ - ۱/۳۰ - ۳/۳۰ - ۵/۳۰ - ۷/۳۰

* بیوه پراشتها - سینما سکوپ - رنگی
پلازا (۶۴۴۲۵۵) ۹-۱۱-۱-۳-۵-۷

* باز گشت مردی بنام اسب - رنگی - ریچارد هریس
شهر فرنگ (۶۲۷۶۲۸) ۱۱/۳۰-۱/۴۵-۴-۶/۱۵-۸/۳۰

* بازیافته - رنگی - جیم میچام - کتی لی کرازبی
شهر قصه (۶۲۷۲۹۰) ۱۱-۱-۳-۵-۷-۹

* ببرها گریه نمیکنند - سینما سکوپ رنگی
دروازه طلائی (۳۵۲۱۶۰) ۱۰-۱۲-۲-۴-۶-۸

* ببر ماده - رنگی - ویلماسانتوس - ماریسادگادو
سهیلا (۳۱۶۴۲۴) ۱۰-۱۲-۲-۴-۶-۸
مراد (۷۵۳۳۸۲) ۱۰-۱۲-۲-۴-۶-۸

* پیشتازان - رنگی - فخرالدین
تیسفون (۵۴۱۸۸۲) ۱۰-۱۲-۲-۴-۶-۸
سیلوانا (۳۶۳۷۷۷) ۹-۱۱-۱-۳-۵-۷-۹
آستارا (۲۷۴۰۲۲) ۱۰/۳۰-۲-۴-۶-۸-۱۰

* دیدار با اژدها - رنگی - رون وان کلیف
متروپل (۳۱۹۲۱۰) ۹-۱۱-۱-۳-۵-۷-۹
لیدو (۵۴۱۲۸۲) ۹-۱۱-۱-۳-۵-۷-۹

* راه اژدها - سینما سکوپ - رنگی
تاج (۳۱۳۸۶۴) ۱۰-۱۲-۲-۴-۶-۸

* زخمی - رنگی - مرسدس کارئو - گریگوریو کازال
ریولی (۷۵۷۷۷۷) ۱۱/۳۰-۲-۴-۶-۸

* ژرفنا - رنگی - ۷۰ میلیمتری صدای استریوفونیک ۶ باندی
کریستال (۳۱۷۶۷۵) ۹-۱۱/۱۵-۱/۳۰-۳/۴۵-۶-۸/۳۰

* حیوان - ژان پل بلموندو
گلدیس (۶۲۸۷۱۳) ۱۱-۱-۳-۵-۷-۹

* شاهزاده سرزمین جادو - رنگی - اناسلز - میرجنابراز و شهر
تماشا (۹۲۸۶۸۶) ۱۱/۳۰-۱/۳۰-۳/۳۰-۵/۳۰-۷/۳۰
سینه موند (۶۴۸۳۳۲) ۱۱-۱-۳-۵-۷-۹

* شادی های زندگی - مامورین علیه مزدوران
فلور (۵۲۸۰۹۶) ۹-۱۱-۱-۳-۵-۷

* ظاهرساز - رنگی - زمدیر کاپور - نیتوسینگ
حافظ (۳۹۱۰۷۴) ۱۰/۳۰-۱-۳/۳۰-۶-۸/۱۵

* علف های هرز - فرزان دلجو
مارلیک (۹۶۳۶۱۶) ۹-۱۱-۱-۳-۵-۷

* عنکبوت - رنگی - استیوبرودی - باربارا هیل
امپایر (۸۹۳۹۴۲) ۱۱/۱۵-۱/۳۰-۳/۳۰-۵/۳۰-۷/۳۰

* فرودگاه ۷۵ - رنگی - چارلتو هستون
مازستیک (۶۶۸۴۶۱) ۱۱-۱-۳-۵-۷-۹

* قدرت طفیان - رنگی - کرک داگلاس
کاپری (۹۲۸۴۰۱) ۱۱-۱/۳۰-۴-۶/۳۰

* کراش - رنگی - خوزه فر - سولاین
رکس (۳۱۸۲۴۲) ۱۰-۱۲-۲-۴-۶-۸
رویال (۸۲۹۷۸۵) ۱۰-۱۲-۲-۴-۶-۸

* گناه فامیلی - رنگی - سینما سکوپ
ب. ب (۸۲۹۶۴۱) ۱۰-۱۲-۲-۴-۶-۸

* گزارش به کمیسر - رنگی - مایکل موریارتی - یافت کوتو
دیاموند (۸۲۸۴۰۰) ۱۱/۳۰-۱/۴۵-۴-۶/۱۵-۸/۴۵

* مردی علیه مافیا - رنگی - تلی ساوالاس
رادیوسیتی (۶۴۳۳۲۰) ۱۱/۳۰-۱/۳۰-۳/۳۰-۵/۳۰-۷/۳۰

* معجزه سبب - پیتر فالک - گلن فورد - بت دیویس
آسیا (۶۴۲۹۰۹) ۱۱-۱-۳-۵-۶/۳۰-۸
پاسفیک (۷۵۳۳۱۱) ۱۱/۱۵-۱/۱۵-۴/۳۰-۶/۱۵-۸
بولوار (۶۵۵۲۹۲) ۱۱/۳۰-۲-۴/۳۰-۷

* نخاله قهرمان - بیک ایمانوردی
شهوند (۳۵۴۰۴۰) ۱۰-۱۲-۲-۴-۶-۸

* واکسی - راج کاپور
همای (۳۱۱۶۶۹) ۱۲/۳۰-۲/۳۰-۴/۳۰-۶/۳۰

* وارث طناز - رنگی - لمی بنوس
ادئون (۳۱۸۱۱۸) ۱۰-۱۲-۲-۴-۶-۸

* وقتیکه لک لک ها پرواز می کنند - رنگی
شهر تشنگ (۶۴۷۷۷۷) ۱۱-۱-۳-۵-۷

قصر زوین - فردین
شهوند (۳۵۴۰۴۰) ۱۰-۱۲-۲-۴-۶-۸

* همت - ناصر ملک مطیعی - مرجان
المپیا (۵۲۶۷۹۷) ۹-۱۱-۱-۳-۵-۷
توسکا (۵۲۶۵۴۴) ۹-۱۱-۱-۳-۵-۷
شرق (۵۵۱۹۷۴) ۱۱-۱-۳-۵-۷

* هدیه مادر بزرگ - سینما سکوپ - رنگی

* هیشکی حریفش نمیشه - وحشی های سرزمین گمشده
البرز (۳۰۴۲۵۸) ۸/۳۰-۱۲-۳/۳۰-۷-۸/۳۰

شهر نمایش (۳۱۹۸۸۴) ۹-۱۱-۱-۳-۵-۷

* هنگ نخاله ها - رنگی - ژاک دوفیلو
سانترال (۹۲۸۶۸۶) ۱۱-۱-۳-۵-۵/۱۵-۷

* فستیوال فیلم های برگزیده سال
دیانا (۶۴۷۳۶۵) ۱۰/۳۰-۱۲/۱۵-۲-۴-۶-۸

* سانس انگلیسی
گلدیس (۶۲۸۷۱۳) ۹ بزبان اصلی پسر شش میلیون دلاری

سینما کریستال: ژرفنا
رنگی - ۷۰ میلیمتری با صدای استریو فونیک ۶ باندی

پرستار مجانی نمی‌خواهید؟!

فرشته مجلل - لیسانسیه پرستاری

من چندین روز است که دنبال کار مجانی میگردم و پیدانمی کنم! «من پرستارم» یک پرستار لیسانسیه و باتجربه بسیار.

روز بعد از وقوع زلزله فجیع طبس از واقعه مطلع شدم. بعدازظهر بود، فکرکردم که برای ادای وظیفه انسانی خود، نسبت بکمک به زلزله زدگان میتوانم کاری انجام دهم و بعنوان یک پرستار چند روز به طبس بروم و به درد دردمندان برسم. فردای آنروز به دوستی که در یکی از بیمارستان ها شاغل است تلفن کردم و پرسیدم که من برای یک وظیفه انسانی میخواهم به طبس بروم، چگونه میتوانم بروم، او گفت باید بدفتر وزیر بهداری و بهزیستی تلفن کنی، بانجا تلفن کردم در انجا مرا سئوال پیچ کردند که چرا فعلا شاغل نیستم، چرا از طریق محلی که قبلا کار میکردم اقدام نمی کنم و جالب ترین سئوال این بود که چرا میخواهم مجانی کار کنم. بالاخره پس از این سئوال ها گفتند اطلاع درستی از چگونگی کار ندارند و بهتر است بعد از اینکه من اقدام کردم آنها را نیز در جریان بگذارم!، از آنجاکه ناامیدشدم بدوستان دیگرم مراجعه کردم، گفتند رادیو مرتبا اعلام میکند و در خواست کمک مینماید حتما هم رادیو اطلاع دارد که چگونه میتوان به طبس رفت و بکمک زلزله زده ها شتافت، برادیو تهران تلفن کردم خانمی جواب داد و گفت:

باید با شهرداری ناحیه تماس بگیرم. به شهرداری ناحیه دو تلفن کردم گفتند تشریف بیاورید اینجا. بلافاصله رفتم و آقای معاون شهردار ناحیه پس از اینکه با چند جا تلفنی تماس گرفت بمن گفت شما شماره تلفن و اسم و آدرس خودرا بدهید تاخبرتان کنم، که خدا پدرش را بیامرزد که بالاخره تلفن کرد ولی گفت پرستار لازم نداریم، اگر برای جمع آوری اعانه میخواهید کمک کنید، بیائید به شهرداری و من هم چون در این کار هیچگونه تخصصی ندارم نرفتم. از آنجا که نا امید شدم به اورژانس تهران تلفن کردم و پرسیدم ایا خبر دارید که چگونه میتوان به کمک مجروحان طبس رفت؟

خانمی که پای تلفن بود گفت بلی با بیمارستان های شماره ۵۰۱ و ۵۰۲ و ۵۰۴ ارتش تماس بگیرید با بیمارستان (۵۰۱) تماس گرفتم و گفتم که میخواهم بروم به طبس و از آنجا تلفن را به اطاق آقائی وصل کردند که آن آقا پس از شنیدن حرفهای من کلی خندید و گفت خانم ما بیماران طبس را بستری میکنیم ولی پرستار به طبس نمی فرستیم. به شیروخورشید سرخ تلفن کردم و همان مطالب را گفتم جواب دادند فعلا نیازی نیست تلفن و اسم خود را بدهید، اگر لازم شد خبرتان میکنیم. روز بعد سردرد شدید داشتم و اقدامی نکردم، دوستانم گفتند از رادیو و تلویزیون اعلام کرده‌اند که در طبس دیگر نیازی به پزشک و پرستار نیست چون بیماران به بیمارستان های ارتش در تهران منتقل شده‌اند. روز چهارشنبه به بیمارستان ۵۰۱ مجددا تلفن کردم و رئیس بیمارستان را خواستم، منشی ایشان به تلفن جوابداد و پرسید چکار دارم؟ داستان را گفتم. جوابداد: به پرستار نیازی نداریم چون تعدادشان کافی است، با وصف این ما رئیس بیمارستان هم میتوانید صحبت کنید. ماجرا را بارئیس بیمارستان در میان گذاشتم و تذکر دادم که اطلاع دارم که شما کمبود پرستار دارید، ایشان جواب داد شما اشتباه میکنید، ما اصلا کمبود پرستار نداریم و عده‌ای هم داوطلبانه در دو شیفت کار میکنند و ابدا نیازی به وجود شما نیست وضمنا بدلایل نمیتوانیم کادر غیر شاغل را در ارتش بپذیریم. شما اگر میخواهید خدمتی کنید باید بروابط عمومی ستاد ارتش مراجعه کنید و از آن طریق پس از تائید صلاحیت، میتوانید با ما همکاری نمائید.

دیگر کلافه شده بودم حرفی نزدم و گوشی را گذاشتم. بهرحال در دوران کمبود شدید پرستار، خدمتی را که من با جان و دل آماده انجام آن بحکم وظیفه انسانی بودم از من دریغ داشته این چند سطر را برای این در روزنامه مینویسم که بگویم در حالیکه نه تنها ایران بلکه دنیا با کمبود پرستار و بخصوص پرستار متخصص روبرواست و در حالیکه ما باسلام و صلوات بسیار از فیلیپین، کره، هند، پاکستان و جاهای دیگر دائما پرستار وارد میکنیم، چگونه ممکن است با وضع استثنائی که براثر زلزله عظیم طبس پیش امده، بیمارستانهای مسئول درمان مجروحان نیاز به پرستاره آنهم پرستار مجانی نداشته باشند من حرفه‌ام پرستاری است و فکر میکنم ده ها پرستار دیگر مثل من با جان و دل اماده بودند در این چند روزه یا به طبس بروند و یا در هر جای دیگر به نجات مجروحان بشتابند و به هموطنان مصیبت دیده خدمت کنند.

خاک برداری شیب خیابانهای گیشا با کیست؟

باپیش آمدن فرصت لازم دیدم باردیگر درخواست خودرا به این امید که نامه‌ام حتما به دست تان برسد مطرح کنم و خطاب به جناب آقای شهرستانی بگویم: آقای شهردار عزیز، اگر گرمای ۳۵ درجه آنجناب را ناراحت نمی کند لطفا سری به خیابان ۳۵ کوی گیشا بزنید و از چهار راه سوم این خیابان به بالا را بشرطی که شخصا رانندگی کنید بپیمائید تا به معنای «وحشت» دراین سرازیری پی ببرید!

این البته درصورتی است که هنگام طی این شیب وحشتناک اتومبیل شما نقص فنی پیدا نکند و خدای نخواسته پنچر نشود، و گرنه عواقبش غیر قابل توصیف است. بهرحال، هیچکس نمی داند که مسئول وضع یاد شده چه کسی است و چگونه این خیابان، ناگهان دارای چنین شیبی شده است و کدام مسئول بزرگواری اجازه احداث آن را داده است؟ این سئوال و صدها پرسش دیگر مساله یی است که قاعدتا پاسخش را باید شهرداری بدهد، لیکن باوجود این تا آنجا که ممکن است خودم استنباطم را ابراز می کنم تااگر درست بود، انجناب اقدامات لازم را معمول دارید.

به عقیده من ازانجا که منطقه گیشا دردامنه کوه و تپه قرار دارد، طبعا پر تشیب و فراز است. درنتیجه حضرات بسازو بفروش وقتی به این منطقه چنگ انداختند و درصدد احداث ساختمان های متعدد برآمدند به پیروی ازداشتن شم قوی اقتصادی، خاک برداری بلندیها را ازلحاظ مالی جایز ندانستند و درنتیجه بناهارا به تپه نهادند و خیابانهایی بوجود آوردند که طی کردن هریک ازآنها درفصل سرما و یخبندان مساویست باخطر بی امان!

تااینجا بنده حق را به حضرات می دهم اما از مسئولان عزیز شهرداری، یعنی آن دسته از کارمندان سازمان شما که به این افراد، جواز خاتمه کارداده‌اند، گله‌مندم، هرچند دربرابر مزدیکه احتمالا گرفته‌اند این گله بسیار بی جاست!

اما تعجب من دراین است که وقتی شهرداری با اختیارات خود، حتی خانه های ساخته شده را که مطابق بامقررات شهرداری نیست خراب می کند، چطور و بچه دلیل نمی تواند خیابانی را که دراصل ملی و دراختیار خودش بوده باسه چهار مترخاک برداری و رفع سرازیری و سربالایی ترمیم کند؟

بهرصورت درخواست من اینست که پیش از بازدید ازمحل هیچ دستوری صادر نفرمائید ولی هرگاه پس از بازدید به صدق عرایض بنده پی بردید تازمستان نرسیده اقدامات لازم بعمل اورید.

ایرانی

از امروز در سینماهای
شهر تماشا
پارامونت
سینماهای ممتاز ۴ ستاره ****

اچ.جی.ولز درمورد بمب اتم، انرژی اتمی و مسافرت به فضا پیش‌بینیهائی کرده است اما ترسناک‌ترین پیش‌بینی او در مورد یک نوع تحول ژنتیکی است که از کنترل طبیعت خارج میشود
آیا بازهم درست پیش‌بینی کرده است؟
حقیقت: مرغ بزرگ ۳ پاندی‌که برای فروش پرورش داده شده بود بطور وحشیانه‌ای زندگی یک طفل را گرفته است
حقیقت: یک جونده عظیم ۱۰۰ پاندی دراطراف شهرستان دیگو درکالیفرنیا بگردش پرداخته است
حقیقت: زنبورهای قاتل که برای تهیه نوع بهتری ازعسل پرورش یافته بودند نیشهائی درآوردند که برای انسان مهلک است
حقیقت: ماهی‌های خونخوار پیرانا که همه چیز رادرپیک آن تکه پاره میکنند درابهای سواحل فلوریدا پیدا شده‌اند
حقیقت: مورچه‌های قرمز مرگبار مناطق حاره هم اکنون درجنوب غربی امریکا زندگی حیوانات اهلی رابخطر انداخته‌اند
حقیقت: نشت تشعشعات اتمی سبب شده است که گیاهان عجیب وغریب برای انسانها بطورکشنده‌ای زهرآگین شوند.
آیا بالاخره طبیعت طغیان کرده است؟
H.G.WELLS'
THE FOOD OF THE GODS
...for a taste of HELL!

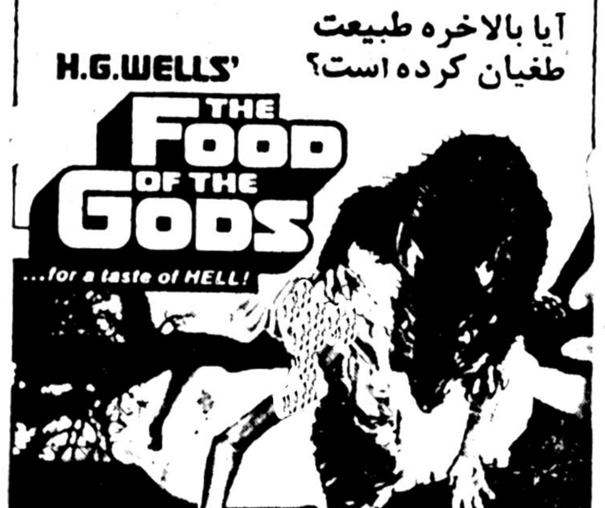

خشم طبیعت
براساس رمان حیرت‌آور اچ.جی.ولز
رنگی. باشرکت: مارجو گورتنر
رالف میکر. پاملا فرانکلین. آیدا لوپینو
پخش ازسازمان سینمائی آپامه

بنا بتقاضای علاقمندان فیلمهای بزرگ و استثنائی، یکباردیگر شاهکار رسوا کننده سینمای امریکا برپرده میاید
از صبح پنجشنبه فقط در
سینما دیاموند
سینمای ممتاز ۴ ستاره ****

فی داناوی پیتر فینچ ویلیام هولدن رابرت دووال

پس از دیدن این فیلم تلویزیون دیگر آن نخواهد بود که تصور میکردید
بهترین فیلم سال
برنده ۴ جایزه اسکار
بهترین بازیگر زن: فی داناوی
بهترین بازیگر مرد: پیتر فینچ
بهترین سناریو: پدی چایفسکی
بهترین بازیگر دوم زن: بئاتریس استریت
همه‌جا تحسین، از زبان همه تجید و در مرحال ستایش...
• بهترین فیلمی که بعدازهمشهری کین دیده‌ام رونابارت - تلویزیون ABC
• «شبکه» جسورانه‌ترین فیلم امریکائی است وینسنت کانبی - نیویورک تایمز
• خردکننده‌ترین تجربه سینمائی من در سالهای اخیر - مرا از خود بیخود کرد رکس رید - مجله وگ
شبکه
NETWORK
فیلم منفجر کننده: سیدنی لومت
محصول یونایتدآرتیست
سانسها ۱۱/۳۰ صبح ۱/۴۵-۴-۶/۱۵-۸/۴۵ بعد از ظهر

کارآگاهی فداکار و از جان گذشته برای پاک کردن شهر از وجود تبهکاران یک تنه وارد میدان مبارزه میشود
از صبح جمعه فقط در
سینما رادیوسیتی
سینمای ممتاز ٤ ستاره ****
کار آگاه برتی برعلیه تبهکاران
فیلمی از: اومبر تولنزی

رنگی- باشرکت
جان ساکسون
توماس میلیان

بگذارید قویترین فیلم کاراته‌ای جهان را بشما تقدیم کنیم... فیلمی که چون شاهکارهای بروس‌لی چندین باربتماشای آن خواهید آمد
از امروز در سینماهای
متروپل - لیدو
دیدار با اژدها
رنگی- باشرکت
رون وان کلیف
چارلز بانت

پخش از پانرفیلم

وزارت جنگ

آگهی مناقصه شماره ۱۶ مورخه ۲۵۳۷/۶/۲۹

پشتیبانی منطقه ۲ شیراز دوقلم کشمش چلوئی و الوبخارا نیازمندی خود را از طریق مناقصه خریداری مینماید. پیشنهاد دهندگان میتوانند با مراجعه بدفتر مدیریت امادو خدمات واقع درفلکه ستاد و ملاحظه مشخصات جنس و دریافت برگ شرائط و مشخصات معامله پیشنهاد خود را تنظیم و تاساعت ۱۰ صبح مورخه ۱۳۵۷/۷/۱۶ بمرکز پیام پشتیبانی تحویل نمایند.

اداره مناقصه گزار - پشتیبانی منطقه ۲

آگهی استخدام

دانشگاه صنعتی آریامهر «اصفهان» برای تکمیل کادر بهداری خود به تعدادی پزشک و تخصصهای دیگر بشرح زیر نیاز دارد.

پزشك عمومی بادوسال سابقه‌کار
پزشکیار با ٥ سال سابقه کار
بهیار با ۲ سال سابقه‌کار

از داوطلبان تقاضا میشود برای آگاهی از وضع استخدامی و تشکیل پرونده در روز های شنبه ۸مهر ماه و یکشنبه ۹ مهرماه ۱۳۵۷ در ساعات اداری به دفتر امور دانشجویان دانشگاه ساختمان شماره ٦ اطاق ۲۲٤ مراجعه نمایند.

دانشگاه صنعتی آریامهر (اصفهان)

اطلاعیه

شرکت ملی نفت ایران

قابل توجه مصرف کنندگان نفت گاز دستگاههای حرارتی (شوفاژ)

نظر باینکه عاملین توزیع نفت گاز مورد مصرف دستگاه های حرارتی (آقایان علی‌پسیان‌ودلاور انصاری) از تاریخ ۲۱ر۵ر۱۳۵۷ در این زمینه فعالیتی نخواهند داشت از کلیه‌مشترکین عاملین نامبرده فوق تقاضا دارد. جهت راهنمائی و ثبت نام نزد سایر عاملین رسمی به آموزش پخش این شرکت واقع در تقاطع خیابانهای بهار و ثریا (اطاق شماره ۲۳۷) مراجعه‌ او یا باتلفنهای ۷۵۳۲۱۷ و ۷٦٤٤۲٦ و ۷٦٥۹۱۲ روز های شنبه تا چهارشنبه از ساعت ۷ الی ۱٤ تماس حاصل فرمایند.

بقیه از صفحه ۵

اتاق اصناف طبق کدام قانون مردم را جریمه و زندانی کرده است؟!

برای هزینه های اداری دادگستری پرداخت میشد و بقیه ان ظاهرا پنجاه - پنجاه بین اتاق اصناف و کمیته حمایت از مصرف کننده تقسیم میشدتابه این ترتیب با سهولت بیشتری بتوانند جرایم بیشتری را وصول کنند.

همین گروه میگویند: دریکی از شهرستانهای نزدیک تهران به پیشنهاد اتاق اصناف و تصویب کمیسیون نظارت براتاق اصناف، یک حقوق پنجهزارتومانی برای رئیس شعبه دوم دادگاه شهرستان تعیین کردند تا هرفروشنده‌ای را که اتاق اصناف همان شهرمعرفی کرد، حکم جریمه اش را صادرکند، درحالیکه دادگاه درمحل دادگستری تشکیل میشود، درسرویس اداری انجام وظیفه میکند و درکنار پرونده های جزایی، به این پرونده های اتاق اصناف هم رسیدگی میکند، حالا پرداخت این حقوق برای چیست؟ لابد وزارت دادگستری به ان پاسخی مناسب خواهد داد.

۳۰ میلیون تومان پول

رسول رحیمی رئیس سابق اتاق اصناف مرتبا فریاد میکشید که دویست هزار واحد صنفی وجوددارد که بزرگترین کارنمایشی را انجام میدهند. تاکنون اتاق اصناف برای متجاوز از صدهزار واحد صنفی پرونده صنفی تشکیل داده که سوای دریافت حق صدور پروانه یا تبدیل و انتقال انها بین چند هزار تا چند صدهزارتومان بعنوان خریدسهام صندوق تعاون صنفی دریافت کرده است که ظاهرا تاکنون درحدود سی میلیون تومان جمع آوری شده است.

قراربود که از این محل به واحدهای صنفی درجهت نوسازی و گسترش یا سرمایه گزاری کمک کنند، اما از محل این پول، اتاق های مله خودشان را توسعه دادند و دهها نفربازنشسته های همقطار خودشان را با دستمزدهای کلان استخدام کردند.

قسمتی از این سرمایه را هم بمصرف خرید زمین رساندند یا برای تشکیل چند فروشگاه پروتئینی خرج کردند، اما به هزاران متقاضی دریافت وام پاسخ ندادند. فقط به پانصد نفرفردصنفی وام های کم با بهره‌های یازده درصدپرداخت کردند که عده‌ای از آنها هم بخاطربهره زیاد وام از دریافت ان منصرف شدند.

اما یک مساله عمده‌تر بچشم میخورد، چون بجای اینکه طبق معمول این سرمایه هنگفت را به حساب سپرده بانکی واریز کنند تا از محل بهره ان سود بگیرند به حساب جاری ریختند تا بهره ان نصیب بانک شود که درهمین مورد پرسش های گوناگونی طرح شده است؟

وظیفه اتاق چیست

اینجا است که متخصصان و دست درکاران مسائل صنفی میگویند برای اینکه از اجحاف و تعدی اتاق اصناف جلوگیری شود، برای اینکه راههای اخذجرایم سنگین گرفته شود، برای اینکه اصناف را از این مخمصه نجات دهیم، بایددرنظام اتاق اصناف دگرگونی بوجود اوریم.

باید سوای اینکه سازمان اصناف را از سازمان بیشه‌وران جدا میسازیم، اصولا تشکیلات اتاق اصناف را کوچک کنیم و کار مبارزه با گرانفروشی را هم به دادگستری واگذار کنیم تا الزاما هزینه های آن هم کاهش پیدا کند، وقتی که هزینه ها و بودجه های اتاق کاهش پیدا کرد خیلی آسان میتوان این هزینه را از محل دریافت عوارض صدور پروانه، نقل و انتقال پروانه، تبدیل پروانه، تبدیل نوع کسب به کسب دیگر، نظایر آن که هم اکنون دریافت میشود، تامین کرد.

متخصصان مسائل صنفی میگویند از آنجا که صندوق تعاون نتوانسته است به حل مشکلات اصناف بپردازد باید بگونه دیگری مثلا از طریق یک بانک حمایتی و کمک دهنده، اصناف را زیرپوشش حمایتی گرفت.

این بانک میتواند به اصناف، برای نوسازی، مدرنیزه کردن یا توسعه و گسترش، وام های ارزان قیمت بدهد یا انکه با دادن وام سرمایه گزاری به انها کمک کند تا کالاهای مورد نیاز را به موقع و یک جا خرید کنند تا به همان نسبت از خریدگران و نابهنگام پرهیز کنند و درنتیجه وقتی که خریدارزان داشتنند، فروش ارزان هم خواهند داشت. اتخاذ این روش، نوعی مبارزه با گرانفروشی و تورم خواهد بود.

شهرداری همدان

آگهی مزایده

شهرداری همدان در اجرای تصوبنامه شماره ۳۷/۳/۱۵ـ۵۸ انجمن شهر و تائید به شماره ۱۰۵۲۲- - ۳۷/۶/۲ مقام معظم استانداری همدان ۶ قطعه اراضی ملکی خود را بشرح ذیل.

۱- قطعه زمینی واقع در خیابان گلزار پشت خیابان شهناز بمساحت ۶۵ متر مربع از قرار متری ۵۰۰۰ ریال

۲- قطعه زمینی واقع در بالای خیابان سی متری صدف انتهای بن بست کاج بمساحت ۲۸/۲۰ متر مربع از قرار متری ۲۰۰۰ ریال

۳- قطعه زمینی واقع در انتهای خیابان جوادیه اول کوچه ۸/ متری دوم بمساحت ۹۷/۹۰ متر مربع از قرار متری ۴۵۰۰ ریال

۴- قطعه زمینی واقع در نبش میدان ابن سینا بمساحت ۷۳/۴۰ متر مربع از قرار متری ۱۰۰۰ ریال

۵- قطعه زمینی واقع جاده قدیم عباس آباد ابتدای خیابان سلمان بمساحت ۱۵/۷۵ مترمربع از قرار متری - ۴۰۰۰ ریال.

۶- قطعه زمینی واقع در انتهای خیابان عباس آباد خیابان ۱۲ متری سعادت بمساحت ۲۲/۱۰ متر مربع از قرار متری ۴۵۰۰ ریال

از طریق مزایده با شرایطاتی بفروش میرساند.

۱- پیشنهاد دهندگان بایستی ۵٪ بهای زمین را بحساب ۱۰۲۶۲ بانک ملی بنام شهرداری پرداخت و فیش انرا پیوست پیشنهاد خود نمایند.

۲- شرکت کنندگان در مزایده بایستی مشمول منع مداخله کارمندان نباشند.

۳- بهای زمین نقدا از برنده دریافت و کلیه هزینه‌های درج آگهی و غیره بعهده برنده خواهد بود.

۴- در مورد احداث ساختمان در زمینهای مورد فروش شهرداری هیچگونه تعهدی ندارد.

پیشنهاد دهندگان بایستی پیشنهادات خود را تا ساعت ۱۰ صبح روز چهار شنبه مورخ ۵۷/۷/۲۶ در پاکت سربسته لاک و مهر شده در قبال اخذ رسید بدفتر شهرداری تسلیم نمایند پیشنهادات واصله در ساعت ۱۱ صبح همان روز با حضور اعضاء کمسیون باز و قرائت خواهد شد حضور پیشنهاد دهندگان در کمسیون مزایده ازاد است و شهرداری در رد یا قبول یک یا کلیه پیشنهاد مختار است. ز

شهردار همدان آزاد

کجا برویم

✱ آواز بلند شب
نوشته: محمد آقازاده
قصه یی است سرشار از مسائل عاطفی که بصورت گفت و گوی دوستانه بین دو رفیق قدیمی دنبال میشود.
دو رفیق که سالهای نوجوانی را با هم در محیط روستا گذرانده اند پس از مدتی دوری بهم میرسند و یکی از انها، حوادثی را که بروی گذشته و زمینه اصلی حکایت است، برای دیگری بازگو میکند.
در این قصه بر آرمان های انسانی در زمینه آزاد منشی تاکید شده است

✱ اثار نقاشی خانم ماروزویکتور آلمانی
نگارخانه سیحون - عباس آباد - خیابان چهارم (۹ تا ۱۳ و ۱۶ تا ۲۰)

✱ آثار نقاشی علی اکبر ابراهیمی نژاد
تهران گالری - عباس آباد (۱۰ تا ۱۹)

✱ آثار عکاسان
نگارخانه، تخت جمشید - خیابان تخت جمشید - نبش بندرپهلوی (شماره ۳۰)

✱ آثار نقاشی کودکان با همکاری کانون پرورش فکری
میرآباد - پارک فرح - (۱۰ تا ۲۰)

✱ مرکز فرهنگی و هنری رضا عباسی
نمایشگاهی از کتابهای ایرانشناسی و افزوده های تازه - خیابان کورش کبیر - (۱۰ تا ۱۳ و ۱۵ تا ۱۸) (سه شنبه ها تعطیل است)

موزه

✱ موزهٔ هنرهای معاصر
مظاهری از هنر معاصر جهان - در گالری های ۱و ۲و ۳و ۴و ۵و ۶و ۹ (۱۱ تا ۷/۳۰) - شنبه ها تعطیل است. امیر آباد - پارک فرح.

✱ موزه فرش
امیرآباد شمالی - نبش آریامهر (۱۰ تا ۱۸)
شنبه ها تعطیل است

✱ موزهٔ نگارستان
سپه - نبش کاخ (۹ تا ۱۳ و ۱۶ تا ۲۰) شنبه ها تعطیل است.

✱ هنرهای تزئینی
بلوار کریمخان زند - (۹ تا ۱۲ و ۱۵ تا ۲۰)

✱ خانهٔ صبا
شاه آباد - خیابان ظهیرالاسلام - شماره ۹۲ (۹ تا ۱۶) پنجشنبه ها تعطیل است.

✱ شهیاد آریامهر
میدان شهیاد - (۹ تا ۱۲ و ۱۵ تا ۱۹)

✱ سلسلهٔ پهلوی
کاخ مرمر - (۹ تا ۱۶)

✱ کاخ گلستان
میدان ارک (۹ تا ۱۲ و ۱۵ تا ۱۷)

✱ خزانه جواهرات سلطنتی
بانک مرکزی - (۱۵/۳۰ تا ۱۷).

نمایشگاه

✱ آثاری از نقاش اطریشی «گوستاو کلیمنت»
نگارخانهٔ آزاد - عباس آباد - اندیشهٔ ۲ پلاک ۷۳- ۹ بامداد تا ۷ بعد از ظهر

✱ آثار نقاشان اروپائی
نگارخانه سپید - روزولت شمالی - شماره ۳۷۵ (۹ تا ۱۸).

✱ پیشرو هنر و ادبیات معاصر
فرهنگسرای فرهنگسرای نیاوران - (شروع بازدید ۱۰ بامداد) - نگارخانه های ۱و۲و۳

✱ آثار نقاشی رضا بانگیز
نگارخانه شیخ - (ساعت ۱۶ الی ۱۹)

✱ نمایشگاه گروهی نقاشان ایرانی و آمریکائی
نگارخانه فصلها و یادها - میرعماد - خیابان یازدهم (۱۴تا۲۰)

فال فردای شما

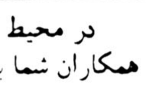
فروردین: در محیط کار مسئولیتی را که بعهده یکی از همکاران شما بوده است، بگردن شما میگذارند.

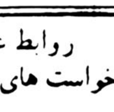
اردیبهشت: روابط عاطفی و عشقی شما با «او» در مسیر خواست های شما قرار میگیرد.

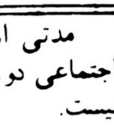
خرداد: مدتی است خود را از مردم و فعالیت های اجتماعی دور نگاه میدارید که این بصلاح شما نیست.

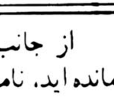
تیر: از جانب کسی که مدتی است از او بی خبر مانده اید، نامه ای دریافت خواهید کرد.

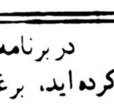
مرداد: در برنامه هائی که برای آینده طرح ریزی کرده اید، برغم میل شما تغییراتی بوجود خواهد آمد.

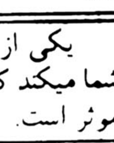
شهریور: یکی از همسایگان نزدیک کمک موثری به شما میکند که در بهبودوضع خانوادگی شما کاملا موثر است.

مهر: روز پنجشنبه را بخاطر بسپارید و اگر قصد ترتیب مهمانی دارید، این روز را انتخاب کنید.

آبان: روابط شما با همکارانتان در محیط کارگرمتر و صمیمانه تر خواهد شد.

آذر: از آنچه پیرامونتان میگذرد، احساس گیجی و دل آزاری میکنید اما این وضع موقتی است.

دی: کسی بر ضد شما توطنه می کند، در این زمینه خونسردی خود را حفظ کنید.

بهمن: مشکلات اقتصادی شما حل میشود و روزهای هیجان انگیزی در انتظار شماست.

اسفند: در انتظار خبرهای خوشی باشید که بزودی خواهید شنید.

جدول

ویژه ۱۰۰۲۶ عادی ۱۲۳۴۷

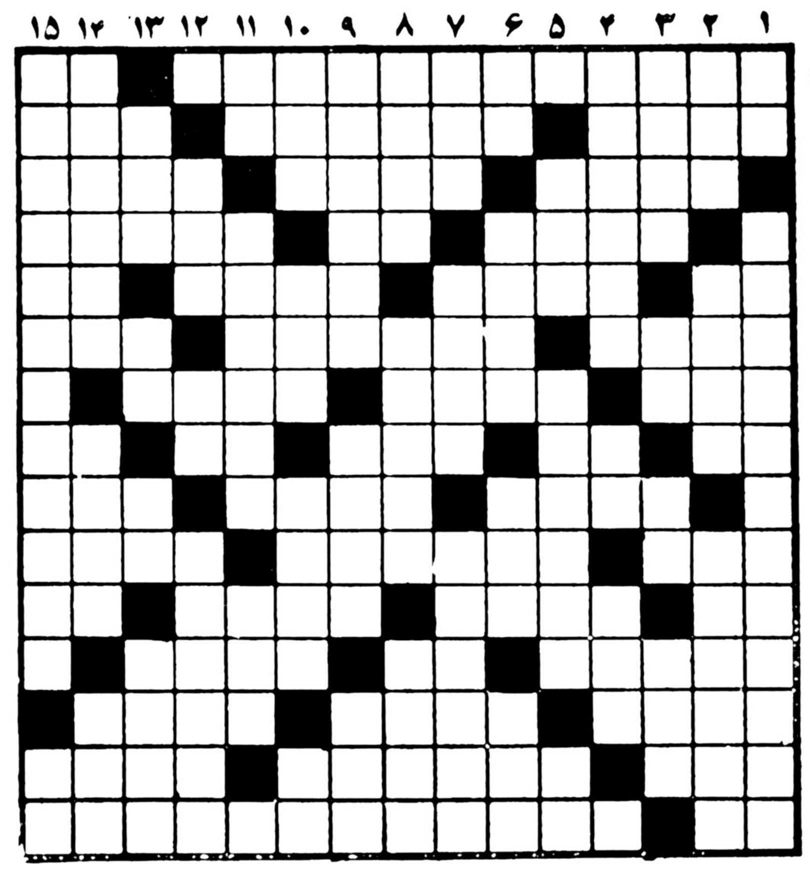

افقی: ویژه

۱- هیتلر با حمله به ان جنگ دوم را اغاز کرد - پایه و بنیان
۲- بهم نزدیک شدن - ورزش مد روز - گاهی التماسش را دارند
۳- ضرر - کارش ساختن زین بود و اکنون چمدان میسازد - فرار کردن و ازادشدن
۴- نقش بسته - رشد کردن - شطرنج باز روسی که این روزها اسمش سر زبانهاست با نقطه هائی کم!
۵- تکان و جنبش - پارچه ایست - واحدی در طول - اگر
۶- سرها - ورزش شمشیربازی - خانه
۷- شیمی ارگانیزم - عمری از او گذشته - راه خدا در پیش گرفته
۸- قاعده و روش - ناراست - بابلندش مردان روزگار برجائی رسیده‌اند - خسیس پس نمی دهد - عقب
۹- به شتاب رفتن - حکومت دوره جنگ فرانسه - کبک خوش خرام
۱۰- دیبا و حریر - مظهر چسبندگی است - خاندان پیامبراسلام (ص)
۱۱- از بر امدگیهای زمین - زمانی سرود باران میخواند - وسیله جابجا کردن اجسام سنگین - سایه تردید
۱۲- بیم و ترس داشتن - احمق سربالا می اندازد - قسمتی از چاقو
۱۳- ستوده شده - برای کسب روزی باز میکنند - اجل است و مرگ
۱۴- سخنان بی ربط که مریض در وقت تب می گوید - شرکت داشتن - از اقیانوسهای جهان
۱۵- رود ارام - خارجی به آن کامنولث میگوید.

عمودی: ویژه

۱- کوبیدن - از آثار قرن ششم در تعریف احوال و کرامات شیخ ابوسعید ابوالخیر
۲- پول خارجی - پیمانه - وقتی که از جور دشمن به جان می ایند بر زبان میاورند
۳- نکوهش کننده - ضمیر مفرد - درنده خو - کلمه اشاره
۴- میوه ایکه سالها قبل به ایران سرازیر شده بود - پهلوان - ادامه دهنده
۵- کنده کاری بر چوب - با یکدیگر بحث و گفتگو کردن - رنگ موی فوری
۶- از [illegible] طرب - [illegible] فروش - آهنگی در موسیقی - [illegible]

۶- زادگاه و سرزمین - کشیدگی - پایتختی در اروپا
۷- زمانی مردان بر کمر می بستند - سرای اخرین - گل داغدار
۸- برابر است - در لباس به کار اید - پسوندیست - شکوه از جدائیها دارد - ضمیر جمع
۹- کارش سخن چینی است - از انواع خانه در گیلان - حشیش
۱۰- درنده خوش پوستی است - جوانمرد باشد - از اقوام سفید پوست
۱۱- حرف ندا - چند تا وکیل - خبرش از بزرگی نیست - ترمز چهارپا
۱۲- دوشیزگی - واحدی در وزن - صف‌ورده
۱۳- از صفات حضرت حق است - کشیده شده و دراز - از گمراهی در آمدن
۱۴- عددیست - کوهی در ایران - بزرگان وسران
۱۵- تکرار یکحرف - مشهورترین پادشاه فاتح هند ایران

عمودی: عادی

۱- کودک از بهر روزی میزند - سرسلسله پادشاهان ساسانی
۲- ستم و جور - در یکجا نمی ایستد - پایانی ندارد
۳- استانی در ایران - از موجودات خیالی - جنس قوی - از کلمات ندا
۴- اسوده و نجات یافته - اندک - بادی که نمی وزد
۵- برسرش جان می بازند - شریک شدن - بلی به زبان روسی
۶- از کلمات نفی - کارش بدگوئی از دیگران است - دارائی و ثروت - ادامه دهنده
۷- زمین هموار - با ان تیر می انداختند - کارش نگهداری از حیوانات اهلی است
۸- توانائی - انباشتگی - گوش کن
۹- تخم مرغ عسلی - دردش جان بلب میرساند - کوهی در فارس
۱۰- مقام و مرتبه - واحد گردو - گرد باشد - روستا
۱۱- اشاره به دور - نوعی انجیر است - بعد از غذا میخورند
۱۲- در آب افتاده - قهرمان جنگهای انفصال - کشف کردن
۱۳- مدتهاست برقی شده - نفس بلند - برای رفع دلخوری می زنند - حاشیه کتاب
۱۴- دستمال گردن آقا - درخشان و تابان - بانک جرس
۱۵- از زیبائی های طبیعت در قاره امریکا - صد متر مربع.

۷- از طوایف معروف عرب - زلف پر پیچ و خم - انبار کردن کالا به قصد گران فروشی
۸- در اتم بار منفی دارد - از مردان سیاسی قرن شانزدهم انگلستان که مجلس انگلستان را بست و بر سردر ان نوشت: این خانه با اثاثیه اش اجاره داده میشود - لباس رسمی
۹- داروی سفید رنگی که از میان نی بامبو بدست میاورند - ضربه ای با پا - شهری در مازندران
۱۰- از عناصر شیمیائی - به گربه گم کننده - با شراب و شمع و شیرینی در شبی یکجا جمع امده بودند - خانم به مو میزد
۱۱- [illegible] گیوه [illegible] - بود - درس کشیدنی.
۱۲- جوانمرد - اراده - تشکر و سپاسگزاری
۱۳- بعد از غذا میخورند - جلوی اب را گرفته - نقطه و خال - فریاد تشویق امیز

۱۲- بانکها به همه کس نمی دهند - آشفته خاطر - میان چیزی
۱۵- بندری در امریکا - حرف همراهی عرب.

افقی: عادی

۱- از پادشاهان مشهور قاجاریه - ویتامینی است
۲- جای درس خواندن - ظاهر شده - نوعی سبزی است
۳- از دین برگشته - کمدین مشهور انگلیسی - برپوست بدن می اندازند
۴- خیال و اندیشه - به زمین فرو رود - آهی در بساطش نیست
۵- خاک کوزه گری - نوعی پاچه است - با ارزش و گرانمایه - واحدی در سطح

حل جدول های شماره قبل

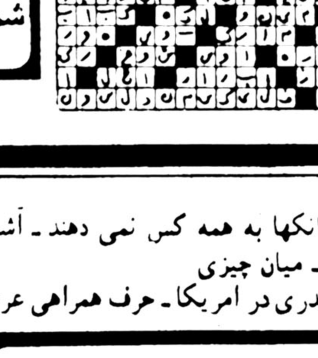

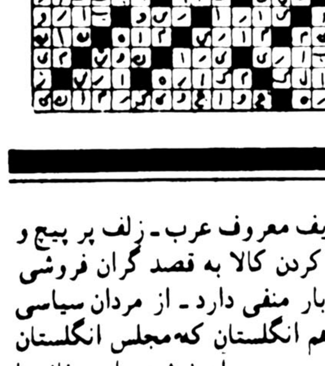

اطلاعیه

نیاز به پزشک متخصص و دندانپزشک

مرکز پزشکی برای عصرها نیاز به پزشک متخصص داخلی و گوش و حلق و بینی و برای شبها متخصص جراح

و همچنین دندانپزشک برای عصر و کشیک شب دارد داوطلبین از ساعت ۸ تا ۲۰ با تلفن ۱۷ـ۵۴۸۰۱۶ تماس بگیرند

قابل توجه مسافرین لندن

اگر برای تعطیلات عازم لندن میباشید آپارتمان های مبله ، لوکس با سرویس حداقل برای چهار هفته با دو اطاق خواب، یکسالن پذیرائی ، آشپزخانه و تلویزیون رنگی.
هر هفته ۲۰۰ پاند

Somerset Court,
81 Lexham Gardens,
Kensington,
London W8

رانندهٔ گرامی

پشت سری همانقدر خطرناک است که روبرونی برای اینکه مواظب اوباشید آینه های اتومبیل خود را چنان تنظیم نمائید که کلیه حرکات اتومبیل پشت سری خود را ببینید.

آگهی مناقصه

شرکت سهامی سیمان آریا تعداد بیست عدد زنجیر مخصوص محافظ لاستیك لودر از طریق مناقصه عمومی خریداری مینماید.

داوطلبان شرکت در مناقصه می توانند همه روزه باستثنای ایام تعطیل به قسمت بازرگانی شرکت واقع در خیابان شاه‌عباس روبروی تهران کلینیك کوچه چهارم پلاك ۹و۱ مراجعه و یك نسخه از اسناد مناقصه را دریافت و پیشنهادات خود را با قید قبولی شرایط و مشخصات حداکثر تا ساعت ۹صبح ۲۴ر۷ر۱۳۵۷ به شرکت تسلیم نمایند.

پیشنهادات واصله در ساعت ده صبح همانروز در محل شرکت باز و قرائت خواهد شد.

شرکت در رد یا قبول یك یا کلیه پیشنهادات مختار است.

شرکت سهامی سیمان آریا م‌الف ۱۶۰۷۳

زندگی بهتر افتخار بیشتر

آینده‌ای مطمئن در انتظار جوانان ایرانی

هواپیمائی نیروی زمینی شاهنشاهی استخدام مینماید

۱- افسری جزء خلبانی با مدرك ششم متوسطه

مزایا: دانشجوی افسری ۱۰۷۵۰ ریال پس‌از نیل به ترفیع ۳۵۰۳۰ ریال در صورت خدمت خارج‌ازمرکز ۴۹۳۱۰ ریال

۲- ستوانیار خلبان چهارم متوسطه

مزایا: هنرآموز ۶۵۰۰ ریال پس‌از شروع‌پرواز ۱۰۳۵۰ ریال پس‌از نیل به‌ترفیع ۳۸۸۴۰ ریال ودرصورت خدمت خارج ازمرکز ۶۰۶۸۰ ریال

۳- درجه‌دار فنی و عادی: سوم‌متوسطه و سوم راهنمائی

مزایا: دانش‌آموزفنی ۷۵۰۰ ریال پس از نیل به ترفیع ۱۷۷۵۰ ریال ودرصورت خدمت درخارج‌از مرکز ۲۶۸۵۰ ریال

داوطلبین میتوانند همه‌روزه برای‌ثبت نام‌وکسب‌اطلاعات بیشتر ازساعت۷صبح‌الی۳بعدازظهر در تهران به‌خیابان ناشان درب جنوبی بالمشاه به‌ستاد هوانیروز ودر شهرستان به دژبانی پادگان نظامی مراجعه نمایند.

مدارك لازم

فتوکپی مدرك تحصیلی و ریز نمرات ۱ برك عکس ۴×۶ ۱۶ قطعه
فتوکپی شناسنامه عکس‌دار ۸ برك

م‌الف ۵۸۰۲ ۱ـ۲

تلویزیون

توجه: برنامه های زیر از سوی رادیو تلویزیون در اختیار ما قرار گرفته و روزنامه اطلاعات هیچگونه مسئولیتی در تغییرات احتمالی برنامه‌ها ندارد.

سه شنبه

سیمای ایران

۱۸:۰۰	اخبار
۱۸:۰۵	کودکان
۱۹:۰۰	اخبارورزشی
۱۹:۱۰	میان پرده
۱۹:۱۵	چشم بیننده
۲۰:۰۰	خانه پربرکت
۲۰:۳۰	اخبار + اخبار ورزشی
۲۱:۱۵	فیلم داستانی ـ غرور و تعصب
۲۳:۰۰	موسیقی ایرانی

تلویزیون دوم

۱۹:۰۰	دنیای بچه ها
۱۹:۲۰	کونیسی «کتاب جنایت»
۲۰:۳۰	اخبار
۲۱:۱۵	بعدا اعلام میشود
۲۲:۰۰	اخبارورزشی
۲۲:۱۰	فیلم سینمائی: باکستر کارگردان: لائنل جفریز باشرکت: پاتریشیا نیل ـ ژان پیرکسل

تلویزیون بین المللی

۱۸:۰۰	اسلاید و موزیک
۱۸:۳۰	اخبار
۱۸:۵۵	معرفی برنامه ها
۱۹:۰۰	سی چان وکلن
۱۹:۲۰	سربازومن
۱۹:۵۵	کاراگاه راکفوره
۲۰:۴۳	پاپامان میشیم سه تا
۲۱:۰۵	مافیا
۲۲:۰۰	اخبار
۲۲:۱۵	فیلم سینمائی «خالق گربه»

چهارشنبه

سیمای ایران

۱۸:۰۰	اخبار
۱۸:۰۵	کودکان
۱۸:۴۵	اصل نهم انقلاب
۱۹:۰۰	اخبارورزشی
۱۹:۱۰	مسابقات کشتی جام جهانی
۲۰:۳۰	اخبار + اخبارورزشی
۲۱:۱۵	تفکرعلمی ودینی امام صادق (ع)
۲۱:۴۵	فیلم سینمایی مستند ـ آلاسکابه نیستی میگراید

تلویزیون دوم

۱۹:۰۰	جنگل «ساخته علی تدین»
۱۹:۲۰	فیلم مستند: شکارچیان وحوش کارگردان: استوارت پیرینگل
۲۰:۳۰	اخبار
۲۱:۱۵	مستند ایرانی: بادگیرهای ایرانی
۲۲:۰۰	اخبارورزشی
۲۲:۱۰	فیلم سینمائی: ماجرای آفریقا

تلویزیون بین المللی

۱۸:۳۰	اخبار
۱۸:۵۵	معرفی برنامه ها
۱۹:۰۰	منتظر بمان تا پدرت بخانه بازگردد
۱۹:۲۵	میمون عجیب
۱۹:۵۰	افسانه های ورزشی
۲۰:۱۰	راز دریاها
۲۱:۱۰	جغرافیای ملی
۲۲:۰۰	اخبار
۲۲:۱۵	فیلم سینمایی

تغییرات برنامه های رادیو تلویزیون

قرار است از شانزدهم مهرماه پخش برنامه های جدید رادیو تلویزیون آغاز شود. دیروز دریک تماس تلفنی فیروز وکیلی مدیر پخش سیمای ایران به خبرنگار ما گفت: تغییراتی که از شانزدهم مهرماه در برنامه‌ها داده خواهد شد تغییراتی اساسی نخواهد بود، بلکه نمایش چند ـ مجموعه و برنامه جدید که تهیه شده آغاز خواهد شد. هر ساله مهرماه فصل هنری است و سینماها و همچنین رادیو تلویزیون اگر تدارکی دیده باشند معمولا نمایش فیلمها و برنامه های خوب را برای این فصل هنری رزرو می کنند. امسال نیز باید همین طور باشد، اما با توجه به شرایطی که اخیرا پیش آمد، و تغییراتی در سازمان رادیو تلویزیون که استعفای رضا قطبی مدیر عامل رادیو تلویزیون ملی ایران در راس ان بود. جنب و جوش سال پیش در میان برنامه سازان رادیو تلویزیون دیده نمیشود و از طرفی مقداری آشفتگی درکارها دیده می شود.

اعلام یک فیلم و بنمایش در نیامدن آن، حذف یک برنامه بدون اعلان قبلی و نمایش یک برنامه دیگر نمونه هایی از آشفتگی در برنامه ریزی برنامه های تلویزیون است. از طرفی این روزها هرچه فیلم و مجموعه تکراری بوده از تلویزیون پخش شده و هیچ برنامه‌ی جدیدی در چند ماهه اخیر بنمایش در نیامده است.

بنا بگفته‌ی مدیر پخش یکی از رادیوها این روزها خود برنامه ریزان رادیو تلویزیون هم نمیدانند چکار کنند و بیشتر منتظرند ببینند در وضع جدید چه خط مشی و سیاستی در تهیه و تدوین برنامه‌ها به انها دیکته خواهد شد. مثلا بعنوان نمونه اخیرا به مدیران پخش تلویزیون دستور داده شده که در نمایش فیلمهای سینمائی دقت بیشتری بخرج دهند و هر فیلم را دوسه بار قبل از پخش مشاهده کنند و بهمین خاطر اینروزها حتی فیلمهای تکراری نیز باز بینی شده و از نمایش بعضی از فیلمها نیز که قبلا بارها در تلویزیون بنمایش در آمده، خودداری شده است. همچنین در راهروهای رادیو تلویزیون شایع است که دستور داده شده تا اطلاع ثانوی از نمایش تئاترهای جدید خودداری شود، با توجه به این شرایط بعید است که به این زودی تغییرات اساسی در برنامه های رادیو تلویزیون ایجاد شود و اگر تغییراتی هم باشد، شامل حذف چند برنامه خواهد بود.

امشب ساعت ۲۲ تلویزیون دو

باکستر

پاتریشیانیل

امشب ساعت ۲۲ تلویزیون دو فیلم سینمائی، «باکستر» را نمایش میدهد. این فیلم را لیونل جفریز با اقتباس از داستان «کین بلات» ساخته است. در فیلم باکستر بریت اکلند پاتریشانیل واسکات جاکوبی بازی دارند.

لیونل جفریز یکی از قدیمترین و مشهورترین بازیگران انگلیسی است وی از سال ۱۹۵۲ فعالیتش را در سینما بعنوان بازیگر آغاز کرده است و در بسیاری از فیلمهای معروف سینما ظاهر شده است. از جمله این فیلمها می توان از محاکمات اسکاروایلد، سرزمین بدنام، اولین انسانها در کره ماه، کاملوت، چیتی چیتی بنگ بنگ وشاهد عینی نام برد. لیونل جفریز از سال ۱۹۷۰ با کارگردانی فیلم معروف و با ارزش «بچه های راه آهن» به جرگه‌ی کارگردانان می پیوندد.

«باکستر» داستان زندگی نوجوانی است بهمین نام که بخاطر ناراحتی های خانوادگی گرفتار عدم تعادل روانی شده است. مادر «باکستر» از پدرش بخاطر ناسازگاری و اخلاق بد او جدا شده و باکستر هیچ پناهگاه عاطفی ندارد در این حال باکستر با دختری بنام کریس آشنا میشود که دوستی شان «راجر» را آرام و امیدوار می کند. اما بزودی دلیل تازه‌ای برای ناراحتی راجر باکستر پدید می آید.

داستین هوفمن و لارنس اولیویه در صحنه‌ای از فیلم

داستین هوفمن و سرلارنس اولیویه رو در روی هم

داستین هوفمن و سرلارنس اولیویه دو هنرپیشه پر قدرت سینمای امریکا در اخرین ساخته‌ی جان شلزینگر «مردماراتون» رو در روی هم بازی کرده‌اند. این فیلم که بزودی در تهران بنمایش عمومی درخواهد امد یکی از هیجان انگیزترین فیلمهای سینمای امریکاست جان شلزینگر که از او چندی پیش فیلم خوب بیلی چاخان را در تلویزیون دیده‌ایم یکی از بهترین کارگردانان سینماست.

سینمای این فیلمساز تکنیک سنجیده و استخوانبدی محکمی دارد. هر چند گرایش های تجاری در آثارش دیده می شود ولی با همین حال هر فیلمش حاوی محتوای درخور تعمقی است.

مرد ماراتون یک فیلم جاسوسی است و در آن «سرلارنس اولیویه» نقش یک نازی را بازی می کند. این فیلم اخیرا دوبله شده است. گفتنی است که در دوبله‌ی فارسی بجای داستین هوفمن خسرو خسرو شاهی (دوبلور الن دلون) و بجای «لارنس اولیویه» ایرج ناظریان (دوبلور چارلز برونسون) صحبت کرده‌اند. این فیلم در پائیز امسال بنمایش عمومی در خواهد آمد.

امشب ساعت ۱۵ـ۲۱ دقیقه سیمای ایران

غرور وتعصب

داستان دریک خانواده انگلیسی درقرن نوزدهم می گذرد، خانم بنت همه تلاشش این است که برای پنج دختر خود موقعیت هائی میافرینند که آنها بتوانند نظر مردانی مناسب را جلب کرده با آنها ازدواج کنند. ولی همه این تدابیر و نقشه های خانم بنت نتیجه نمیدهد. و توفیقی بدست نمیاید تا اینکه موضوع احساسات خود دخترها و مردانی که بدانها علاقه دارند پیش میاید و از آن پس...

***

تقریبا تمام نمایشنامه هایی که «دربرادوی» با موفقیت روبرو شده درهالیوود بصورت فیلم درآمده است و هنوزهم این شیوه ادامه دارد. غرور و تعصب نیز یکی از همین نمایشنامه های موفق برادوی است.

غرور و تعصب را رابرت زی «لئونارد» کاگردانی کرده است وی دراواخر قرن نوزدهم متولد شده و از سال ۱۹۱۴ درمقام بازیگر فعالیتش را آغاز کرد و پس از قریب ده سال به کار تهیه کنندگی و کارگردانی فیلم در کمپانی متروگلدین مایرروی آورد.

بیشتر آثار «رابرت زی لئونارد» با اقتباس از نمایشنامه های موفق برادوی و یا داستانهای پرفروش ساخته شده است غرور و تعصب از مهمترین کارهای او دراین زمینه است. لئونارد به شیوه معمول و دائمی اش سعی کرده به اصل داستان جین استین و تنظیم هلن جروم وفادار بماند و بهمین جهت است که می بینیم جین خصوصیات و جنبه های نمایشنامه ای، همان روحیه و ظرافت زنانه درفیلم همچنان باقی مانده است.

گریرگارسون

توضیح

دوخبرمربوط به تغییرات برنامه های رادیو تلویزیون ملی ایران و استعفای ایرج گرگین مدیر رادیو تلویزیون شبکه ۲، که دیروز از نظر شما گذشت درذکر سمت سرپرستان رادیو تلویزیون ۲ اشتباهی پیش امده بود که بشرح زیر تصحیح میگردد:

«منشی» سرپرست اموراداری و مالی تلویزیون ۲، «عباس یوسفیانی» و «غلامحسین اعتمادزاده» نیز به ترتیب سرپرستان امور تولیدی و امورپخش تلویزیون ۲ میباشند و ضمنا هرگونه تغییری دربارهٔ برنامه ها که از قول اقای «اعتمادزاده» نقل شد، فقط مربوط به تلویزیون ۲ میباشد.

دنیای خوب بچه ها

ماجرای امشب مجموعه‌ی خوب دنیای بچه ها، نیوزلند ـ دوستان من سگ و گوسفند نام دارد.

نیوزلند یازلاند نو سرزمین زیبای گله داران است. جلگه‌ای مکزی قسمتی از این سرزمین را تشکیل میدهد.

خانواده‌ی اسکات که در این جلگه زندگی می کنند بکار دامداری و کشاورزی مشغولند این خانواده که صاحب ده هزار گوسفند است با کمک یک چوپان و چند سگ این گله را اداره می کنند.

دو فرزند این خانواده پل شش ساله و هلن چهار ساله است.

پدر آنها مایل است که پل در بزرگی کار دامداری را ادامه دهد اما پل موافق نیست.

مجموعه‌ی دنیای بچه ها ساعت ۱۹ از تلویزیون دو پخش میشود.

انقلابی درتاریخ سینما
POLAVISION
پولاویژن از پولاروید

درهای چوبی آماده (با قفل، لولا و رنگ)
آیشسفلدر آلمان
قبل ازخرید در ازنمایشگاه درهای چوبی ما
خیابان ظفر نرسیده به پهلوی پلاک ۳۵۰ـ۳ تا ۸ بعداز ظهر دیدن‌کنید. تلفنهای ۲۲۴۶۴۴ و ۲۲۱۲۶۹
قبل ازظهر تلفنهای ۵۲۶۳۳۷ و ۵۲۰۰۵۱
۲۰٪ تخفیف درطول برگزاری نمایشگاه بین المللی

بوتیک کارپی
بامدیریت ودکوراسیون جدید
شیک‌ترین لباسهای مردانه وزنانه را عرضه مینماید خردمند شمالی کوچه ششم پلاک ۱۰

دبیرستان شیرین
برای کلاسهای ششم طبیعی و خانه‌داری در سال ۵۷ـ۵۸ ثبت‌نام میکند.
میدان ژاله: خیابان حریرچیان کوی رفیعا
دبیرستان شیرین تلفن ۳۶۴۳۹۲

یک خبرمهم برای مدیران بخش خصوصی
اهمیت روزافزون بیمه‌های درمانی گروهی در ایران، شرکت بیمه‌بین‌المللی ایران وآمریکا رابرآن داشت تا باهمکاری معتبرترین‌مراکزپزشکی دنیا، برنامه‌جامع خدمات پزشکی‌درمانی خود رابمدیران بخش‌خصوصی پیشنهاد نماید.
مطابق این‌طرح کارکنان بخش‌خصوصی و خانواده آنها در صورت لزوم میتوانند در هریک از مراکز درمانی معتبر ۱۳۵ نقطه دنیا تحت درمان قرارگیرند.
لطفا برای آگاهی از جزئیات برنامه خدمات جامع پزشکی شرکت بیمه بین‌المللی ایران وآمریکا، با مشاور بیمه خود با تلفنهای:
۴ـ۶۲۵۹۴۱ ـ ۶۲۵۹۸۴ ـ ۶۲۵۹۹۰
قسمت بیمه‌های گروهی شرکت بیمه بین‌المللی ایران وآمریکا تماس بگیرید
بیمه بین‌المللی ایران وآمریکا باکاملترین پوشش‌درزمینه های زیر:
بیمه مازاد خدمات درمانی
بیمه حوادث
بیمه درمانی
بیمه عمر و بازنشستگی
شرکت بیمهٔ بین المللی ایران و آمریکا
تخت طاوس ـ خیابان کوه نور نبش کوچه هفتم
بیمه بین المللی ایران وآمریکا

ELECTRONUM
BUCHAREST - ROMANIA
برد صادرات شرکت الکترونام
ـ تکنیک‌های محاسبه‌ای
ـ انواع تلویزیونهای سیاه و سفید
ـ گیرنده‌های رادیوئی
ـ لوازمات لاکترونیکی ساکن
ـ کاین اسکوپ
ـ سلاحهای الکترونیکی
ـ لوازمات الکترونیکی متحرک
ـ فریایت
ـ انواع رابط
ـ وسائل اندازه گیری الکترونیکی
ـ رادیو تلفن
ـ وسائل اندازه گیری برقی
ـ لوازمات تاسیسات برقی
ـ وسائل ولتاژ ضعیف
ـ مبادلات تلفنی
ـ انواع تلفن
ـ مهندسی تجهیزات برق خودکار
ـ ترآنسفورموتورهای ولتاژ ضعیف با نیروئی برابر با ۱۰۰ کیلو وات
ـ لوازمات خودکار
ـ لوازمات تأسیسات خودکار
ـ تجسس و طراحی در زمینه صنایع خودکار
ـ منابع روشنی (یا نوزی)
مجموعه‌ای از محصولات فوق در نمایشگاه بین‌المللی تهران از ۲۸ شهریور تا ۹ مهر ماه بمعرض نمایش گذارده خواهد شد.

میدان اسب دوانی فرح آباد
این جمعه از ۲ بعدازظهر جام زانوسی با ۹۱۰،۰۰۰ ریال جایزه
زانوسی
ZANUSSI

صندوق تأمین اجتماعی از وزارت بهداری جدا میشود

براساس طرح جدید وزارت بهداری تمام‌پزشکان کشور بیماران بیمه‌ای را می‌پذیرند و تمامی صورت حساب پزشکان، داروخانه‌ها و بیمارستانها از آخر مهرماه در لحظه ارائه آن‌از طرف وزارت‌بهداری‌پرداخت می‌شود.

طرح جدید تشکیلات وزارت بهداری امروز به نخست‌وزیر داده می‌شود. در طرح مزبور تکلیف‌اداره سازمان تامین اجتماعی معلوم شده است ، علاوه بر این موجب این طرح بر تعداد معاونین‌وزارت‌بهداری دو معاون افزوده می‌شود.

مطالب فوق ظهردیروز از سوی دکتر نصرالله مقتدر مژدهی وزیر بهداری و بهزیستی دراختیارنمایندگان مطبوعات گذاشته‌شد .وزیر بهداری در ابتدا گفت : بر اساس طرحی که در مورد رفع مشکلات بیمه درمانی تهیه شده تمامی اطباعمورد اعتماد و قبول من‌می‌باشند و من فکر می‌کنم که این طبقه شریف و والای اجتماع ما فرقی بین بیمار غیر بیمه‌ای و بیمه‌ای نمی‌گذارند وبدین ترتیب بیمه شدگان می‌توانند به پزشکان غیر بیمه‌ای نیز مراجعه کنند که البته‌وزارت بهداری حق‌السهم ویزیت آنان را براساس تعرفه خدمات درمانی در پایان‌هر ماه تلادرنگ پرداخت‌خواهد خواهد کرد. برای اینکار دستور داده‌ام که‌صدرصد صورت‌حسابی که از سوی پزشکان ، داروخانه‌ها و بیمارستانها در موردبیماران بیمه‌ای به وزارت بهداری واصل می‌شود بلادرنگ پس از تحویل پرداخت شود ، این‌دستور از آخرمهرماه بمورد اجرا درمی‌آید وزیر بهداری یادآور شد با طرحهائی که درآینده به مورد اجرا درخواهد آمد پزشکان و بیمارستانها قادر خواهند بود با ارائه صورت‌حساب خود به شعب بانک رفاه کارگران حق‌العلاج بیماران بیمه‌ای‌رافی‌المجلس دریافت کنند .

مشکلات بیمه

وزیر بهداری در مورد مشکلات فعلی و بیمه‌درمان گفت: از وقتیکه وزیرشده‌ام ۹۵ درصد وقت من صرف رسیدگی به مشکلات بیمه‌و سرویس درمانی می‌شود ، وزارت بهداری وقتی می‌تواند چهره خودرا عوض کند که این مشکلات حل شده باشد ، اگر ما تامین اجتماعی‌را سروسامان‌بدهیم مقداری‌از بدنامیهای وزارت بهداری را از بین خواهیم برد. به همین جهت یک هیئت مرکب از متخصصین و کارشناسان مربوطه‌خارج از کارد وزارت بهداری هم‌اکنون سرگرم تجدید نظر در قانون تامین اجتماعی می‌باشند . این هیئت بمن گفته‌اند که قانون فعلی یک قانون ظالمانه می‌باشد .

دکتر مژدهی‌گفت:درآینده امور مربوط به بیمه‌اصناف با همکاری اتاق اصناف و اتحادیه‌های صنفی انجام خواهد شد و این اتاق اصناف و اتحادیه صنفی است که تعداد کارگران یک کارگاه را بوزارت بهداری جهت بیمه کردن آنها اعلام خواهد کرد .

درمورد سرنوشت اداره صندوق تامین‌وزیر بهداری توضیح دادبراساس طرحی که تهیه کرده‌ام و فردا (امروز) به جناب آقای نخست‌وزیر تسلیم میکنم دستگاه صندوق تامین اجتماعی از وزارت بهداری منتزع خواهد شد ، زیرا من معتقدم‌که‌وزارت بهداری نمی‌تواند هم سرویس بدهد و هم بیمه‌گر باشد من بایدناظر به ارائه خدمات‌پزشکی باشم تا این‌خدمات به‌نحو مطلوب‌به مردم‌و بیمه‌شدگان داده شود .

وزیر بهداری سپس افزود : تشکیلات وزارت بهداری دچارتحول می‌شود

آنچه را که باید درمورد این دگرگونی بگویم اینست که، بر تعداد معاونین این وزارتخانه ، یک معاون دارویی و یک معاون طرح و برنامه‌ریزی‌افزوده‌خواهد شد و با منتزع‌شدن‌صندوق تامین اجتماعی از وزارت بهداری باری که بیخود بر دوش وزارت‌بهداری‌گذاشته شده بود برداشته می‌شود. وزارت بهداری آلوده شده بود به پول تامین‌اجتماعی، ما حساب خود را پاک خواهیم کرد و پول‌وزارت بهداری بابت سرویسی که باید از جهت خدمات‌درمانی بدهد محاسبه و همه ماهه از تامین اجتماعی دریافت خواهد شد .

دکتر مژدهی‌در این‌جلسه ضمن اشاره به مشکلات فراوانی که وزارت بهداری در دیگر زمینه‌هادارد‌یادآور شد که عدم تمرکز دروزارت بهداری‌برگشته‌بود بسیستم تمرکز و همین امر باعث شده بود که گروهی از کارمندان که حقوق خودرا مطالبه می‌کردند و حق هم داشتند نتوانند به حقوق خود برسند ، من به این کارمندان که می‌دانم همگی صدیق و شریف می‌باشند قول می‌دهم که بحق خودشان خواهند رسید اما باید کمی صبر کنند تا کارها بر روال طبیعی جریان پیدا کند.

مسئولان باید صمیمانه خواستار رفع مشکلات باشند

یکی از سرمقاله های اطلاعات حاکی از این بود که شهردار پایتخت یک برنامه دیدار مستقیم ترتیب داده است که علاوه برخودش شهرداران مناطق نیز جهت حل مشکلات مردم بدون هیچ تشریفاتی آنان را پذیرفته و به شکایاتشان رسیدگی کنند .

همانگونه که در مقاله آمده بود این عمل شهردار جهت از میان برداشتن سد تشریفات بین مردم و شهرداری‌کار پسندیده و تحسین انگیزی است ، چرا که ایجاد رابطه‌منطقی بین مردم و مدیران و مسئولان مملکت کاری است که‌احتیاج به تشریفات و ایجاد موانع ندارد و اگر معتقد باصول دموکراسی و آزادی فردی باشیم میدانیم هرکس از دستگاهی بخاطر کندی کار و وجود اشکالات شکایتی داشته باشد حق دارد به رئیس آن قسمت و در نهایت بارعایت سلسله مراتب اداری بمقام سطح بالای آن سازمان مراجعه کند .

اما ایجاد چنین ارتباطی ، وقتی‌سودمند و مفیدخواهد بود که مسئولان ، واقعا و از صمیم قلب خواستار رفع موانع و مشکلات مردم باشند نه آنکه بنابر ضرورت اداری و یا دستوراتی از قبیل‌دستوراخیرو‌زارت کشوراین‌روابط برقرار گردد .

برای روشن شدن موضوع به مطلب زیر توجه کنید: بنده قطعه زمینی در شهستان پهلوی دارم که شش سال تحت مطالعه قسمت‌مهندسی سازمان شهستان بوده تا حد شمالی آنرا معلوم کنند . پس از شش سال گفتند قسمتی از آن در طرح شهستان و بقیه در اتوبان ۷۶متری‌شهستان پهلوی قرار گرفته که نتیجتا پول قسمت اخیر راشهرداری بایستی‌بپردازد. شش ماه پیش با گرفتن وقت ملاقات با شهردار به باشگاه شهرداری رفتم و بخاطر باصطلاح فنی بودن موضوع ، قرار شد آقای مهندس ارداقی به مشکل بنده رسیدگی کنند.

از آنجا که شهرداری بودجه‌ای برای خرید زمین نداشت نامبرده شرح دوستانه‌ای به شهستان نوشتند که کل زمین را از بنده خریداری کنند . شهستان پهلوی بعد از مدتها معطلی و کمیسیون بازی نامه‌یی نوشت که طبق قانون حق ندارد قسمت واقعشده در خارج طرح را خریداری نماید . (درحالی که طبق مدارک موجود سه قطعه از زمین های مجاور زمین مرا یکجا آنهم به دوبرابر قیمتی که برای زمین بنده در نظر گرفته‌اند خریداری کرده‌اند که شرح آن در صورت لزوم خواهد آمد.) بکماه تمام به سکرتر آقای‌قائم‌مقام تلفن کردم که وقتی بمبنده بدهند تا حضورا یا وسیله تلفن موضوع را باایشان درمیان بگذارم ، اما هربار سکرترایشان با تردستی و زرنگی خاص ، بنده را دست بسر کردند تا مجددا از شهردار وقت ملاقات خواستم و در همان باشگاه اینبار موضوع را با معاون دیگری در میان گذاشتم ، بااینکه گفتم شهرداری زمین را تسطیح کرده و در کنار آن کیوسک راهنمائی و رانندگی گذاشته که مامور مستقر در آن مانع توقف بنده درزمین است ، ایشان گفتند بعلت عدم ابلاغ بودجه بایستی حدود یکسال صبر کنم ، بنده که از این باسخ قانع نشده بودم به شهردارکه‌معرفتی یافته بودمراجعه کردم و ایشان گفتند بودجه آن به اداره املاک ابلاغ شده و میتوانم زمین را واگذار و پول آنرا دریافت نمایم .

خلاصه چه دردسرتان بدهم وقتی به‌اداره املاک‌مراجعه کردم معلوم شد که بودجه آن هنوز ابلاغ نشده و بعد از هفت سال دونگی و معطلی در شهستان پهلوی چند سال هم باید صبر کرد تا شهرداری بودجه خرید زمین را به‌اداره املاک خود ابلاغ کند !

این تنهابنده نیستم که باین‌مصیبت گرفتارم بلکه دهها نفر باهمین بلیه دست بگریبانند عجیب‌ترانیکه شهستان پهلوی در صورتی وجه زمین را میپردازد که زمین توسط اداره‌املاک شهرداری به دو قسمت تفکیک شود. در حالی که جواب کتبی اداره املاک به شهستان پهلوی این است که چون کل زمین در اتوبان ۷۶ متری قرار گرفته است قابل تفکیک‌نیست. اینست روابط پیچیده و ناهنجاری که باعث اتلاف وقت دستگاه های دولتی و مردم میشود که بازتاب‌آن‌جزافسردگی و دلمردگی و بی تفاوت بودن به قوانین و مقررات چیز دیگری نیست و تاروح خدمتگزاری و احساس مسئولیت در وجود مسئولان و مدیران ماوجود نداشته باشد و مرجعی برای رسیدگی به شکایات مردم از این سازمان ها نباشد ، اینگونه ارتباطاتروزمرو مشکلی راحل نخواهد کرد .

لطف‌اله دیوان بیگی

عادت کرده‌ایم که بحث کنیم

اصغر قایمقامی

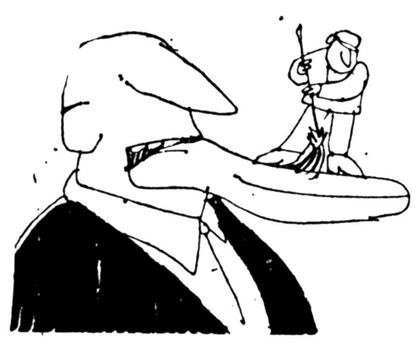

ویژگیهای اخلاقی ما ایرانیها عجیب است گاهی به آن درجه از نرمی و انعطاف میرسیم که براحتی‌در برابر مسائلی که باخواستها و نظراتمان مطابقت ندارد تسلیم میشویم و گاهی در برابر یک موضوع جزئی و کوچک چنان سرسختی و لجاجت‌بخرج میدهیم که‌شعر جلودارمان نیست !

بهرحال این رفتار ، نتیجه‌ای که در حال حاضر برای ما بوجود آورده است یک نتیجه نامطلوب است که بصورت تک روی فکری و روحیه‌تعرض بحقوق دیگران در مناسبات اجتماعی ما خودنمائی میکند و آنوقت عده‌ای بخود حق میدهند که تصور کنند ما ایرانیها هنوز استحقاق آزادی نداریم و برای اینکه همدیگر را نخوریم حتما باید چوب و چماقی بالای سرمان باشد.

چندین سال پیش که هنوز مردم به روزنامه و رادیو تلویزیون دسترسی نداشتند، اما این خصوصیت اخلاقی در مهمانخانه ها و مجالس خانوادگی و محیطهای‌اداری محدود بود و اگر دسی می خواست از خفیات ما سر دراورد مجبور بود دهها‌ها و سالها به تحیین و تفحص بپردازد اما امروزه کافی است که چند شماره از روزنامه های معتبر رابخرید و صفحات عقاید و اندیشه ها را بخواند و یا سه‌چهار شب پای تلویزیون بنشیند و برنامه مباحث ادبی و فلسفی اندیشمندان را دنبال کند .

آنجا که دربارگاه خاطر سعدی است، یحیی میگوید انار سعدی‌در مقیاس جهانی اعتباری ندارد دیگری که انگار از قبل کمین کرده‌است که اولی هرچه گفت مخالفت کند میگویدخیر ، سعدی نه تنها جهانی است بلکه فضائی هم هست ، نفر سوم‌میگوید که سعدی رو انیزشک بود، چهارمی میگوید خیر ، انساندوست‌بود ، پنجمی‌می گوید بوستان بهتر ازگلستان است ، ششمی میگوید خیر، سعدی یک صوفی دانشمند بود ، هفتمی میگوید خیر، ترجمه آثارش ناقص است ، و خلاصه‌من میگویم که سعدی بزرگترین‌جامعه شناس تجربی عصر خود بود که تمام ویژگیهای اجتماع‌آروز کشورش را درقالب شیوا ترین سخنها ترسیم کرده و گویا ترین جامعه زمان‌خود را در آثار جاویدانش ارائه میدهد و السلام .

آنجا که مسائل فلسفی در برنامه قلمبه سلمبه این‌و آنسوی زمان مطرح است ، اندیشمند اولی میگوید که فلاسفه غرب همگی دروغ پرداز و کلکباز بوده‌اند ، دومی میگوید خیر ، غرب تکنولوژی دارد اما آزادگی و جوانمردی ندارد ،سومی میگوید خیر ، ما ایرانیها تا قبل از مشروطیت اصولا مفهوم دموکراسی‌رانمیدانستیم و درجریان‌مشروطیت نیزآنچه کمخواست مشروطه خواهان بود عدالتخانه بودنه‌دمکراسی، چهارمی میگوید خیر اصیل‌ترین نمونه یک جامعه آزاد دموکرات همین است که ما در روستاهای ایران داریم ، پنجمی میگوید خیر ، ایرانی هاآنقدررنگ و باهوش‌بودند که از هر رویدادی بنفع‌خود استفاده کرده و حالا هرچه دارند مال خودشان است و بکسی مربوط نیست‌وبالاخره من میگویم که تفکرات و خصوصیات اخلاقی هر ملت تحت تاثیر سیستمهای‌اقتصادی سیاسی ، فرهنگی ، و تربیتی نفوذ یافته در آن ملت شکل میگیرد و چون این عوامل‌در شرایط مختلف تغییر میکند، لاجرم اعتقادات و تفکرات عمومی‌آن‌ملت نیز شکل‌متناسب بااین تغییرات را پذیرفته و بخود میگیرد و السلام!

مطلب دیگر ازهمین نمونه ها، محتهائی است که گاه و بیگاه‌درباره زبان فارسی مطرح میشود درست در گیرودار مسائل بسیار حساس مهنی که بایستی بایک روحیه ملی و همبستگی‌و اتحاد همه جانبه، مورد توجه قرار گیرد، یکباره سخن از برتری کلمه مهریهای عشق‌و انگارش بجای ریاضیات و از اینگونه بهترها و بدترها بمیان می آید و گروهی از افراد سرشناس جامعه رادر برابر هم قرار میدهد تاجائیکه کارشان‌به کشمکش و مشاجره لفظی‌میانجامدو احتمالاحرمت ها لکدار میشود در حالیکه اولا جای این قبیل مباحثات در روزنامه نیست ثانیا هیچ نتیجه‌ای جز کدورت و دشمنی ببار نخواهد آورد. من نمی دانم‌این دیگر چه مصیبتی‌است که گریبانگیر ما شده است .تا بکسی‌میگویی که مثلا قسمتی از آلودگی هوای تهران‌بعلت وجود ترافیک سنگین است فورا میگوید بیا ازمردم نظر-خواهی کنیم و بدنبال آن مقاله‌یشت سرمقاله درصفحات مختلف روزنامه ها نوشته میشود وعده‌ای بجان هم می افتند، هیچکس نیست به این آقایان بگوید که بابا اگر می خواهند در باره زبان فارسی و پاک سازی آن‌از لغات‌عربی، اقدامی بعمل آورید بیائیدراه صحیح و درست آنرا طی کنید باین معنی که:

۱ـ مراجع رسمی‌و مسئول کشور لزوم چنین اقدامی را تائید کنند و به آن رسمیت دهند.

۲ـ عده‌ای از متخصصان‌فن اعم ازموافق و مخالف تحت کنترل و نظارت یک سازمان ذیصلاح و مسئول بنشینند و پس از آنکه حرفهایشان را زدند، در پایان جلسه،بهترین راه کار و نحوه اجرای این نظر را مشخص سازند.

۳ـبازهم تحت نظارت همان سازمان مسئول ، یک یا چند لغتنامه(واژه نامه‌دیکسیونر) برای نوشته های فنی و غیر فنی تهیه و تعداد زیاد چاپ کنندو نخست در اختیارسازمان های دولتی ، مطبوعات ، مدارس ورادیو و تلویزیون قرار دهند و توصیه کنند که حتی‌المقدور و بتدریج در نوشته های خوداز این لغت نامه ها استفاده کنند.

۴ـ سازمان های آموزشی کشور نیزبراساس یکبرنامه منظم، بتدریج در چاپ کتاب های درسی دانش آموزان‌و دانشجویان واژه‌های‌فارسی راجایگزین لغات‌عربی سازند.

۵ـ از آنجائی که میراث فرهنگی ما همین چند هزار بیت شعر و ضرب‌المثلی است که از قدیم بیادگار مانده و گاهی با توسل به یک بیت آنمیتوان دنیائی‌از نیازها و احساسات وعقیده ها را درحد کمال و براحتی بازگو کرد، اینها را هم به صورت جزوه های جداگانه در مدارس مختلف تحصیلی از دبستان تا آخرین مرحله تحصیلات‌عالی‌حتی‌دردانشگاه های فنی مملکت تدریس‌کنند تا لااقل این تنها میراث فرهنگی ما نابود نشود و چندسال‌دیگر برای شناسائی سعدی و آثار او کارشناس استرالیائی وارد نکنیم !

امیدوارم این قسمت از نوشته‌ها و پیشنهاد های‌من مورد توجه تیمسار آریانا و آقایان پرتو اعظم و بهبهانی و همه کسانی که درسنگر واژه‌های فارسی ولغات‌عربی موضع گرفته‌اند قرار گیردو باین نکته عنایت فرمایند که هر کلمه‌ای که ما بیان می کنیم بایستی احساس ما را در همان حدی که انتظار داریم نمایان سازد، اگر هم کلمه فارسی مهر، واقعا همسنگ کلمه عشق باشد از آنجائی که مفهوم معنوی عشق برای نسل حاضر فقط در قالب کلمه قراردادی‌عشق خودنمائی می کند در حال حاضر نمی‌توانیم و اژمزیهای مهر را با همان عظمت در اندیشه خودبجای عشق‌وارد سازیم مگراینکه بتدریج‌عشق را فراموش کنیم که البته اینهم مستلزم زمان است .

سخن از ویژگی‌های اخلاقی خودمان بود، عادت کرده‌ایم که درحاشیه هر مطلب و موضوعی آنقدر حرف بزنیم که اصل آن فراموش شود عادت کرده‌ایم کمبحث کنیم، بحث برسرهر چه که باشد، هر چیزی که بتواند زبان ما را مثل فرفره درون دهان بچرخاند،آنقدر حرف بزنیم که دیگر رمقی برای‌عمل‌نداشته باشیم،تعجب در این است که هیچ ملتی باندازه ما ایرانیها گنجینه ادبی‌سرشار از تعالیم‌اجتماعی ندارد وهیچ ملتی‌هم به‌اندازه ما پشت‌پا به گفته‌های خود نمی‌زند بزرگان ادبیماگفته‌اند «کم گوی وگزیده گوی‌چون در- تا زاندک تو جهان شود پر» ولی پرحرفتر از ایرانی چه کسی را سراغ دارید؟ همین خود من را ملاحظه‌بفرمائیداز‌اول مقاله‌ام تااینجاباوجودیکه میخواستم فقط درباره اجتناب از بحث های زاید و بی نتیجه در مجلات و روزنامه ها حرف بزنم ، دهها مطلب متفاوت را در لابلای وراجی خودجای دادم و حالا هم میخواهم مقاله‌امراتمام‌کنم معطل‌مانده‌ام که چه بگویم، خوب،بهرحال منهم ایرانی هستم و باهمین خلقیات پرورش‌یافته‌ام، بقول مرحوم‌شیخ ولی‌اله،کدخدای سابق ده خودمان «شهریها هروقت شروع به حرفزدن می کنند معتقدند که دیگر هیچوقت فرصتی برای‌اینکار ندارند !»

من نیز هم‌اکنون که می خواهم باشما خداحافظی‌کنم دلم میخواهد بعرضتان‌برسانم که درست درموقعی که ما داریم برسر موضوعات گوناگون‌مباحثه‌مشاجره میکنیم بنابرنوشته صفحه۵ روزنامه اطلاعات مورخه ۲۴ مرداد، صدها هزار ایرانی‌نوکیسه و کهنه کیسه در سواحل لاجوردی دریای مدیترانه و شهرهای مختلف فرانسه ، اسپانیا ، انگلستان و امریکا دارند مثل ریگ بیابان پول خرج می‌کنند، شما حالاهی بنشینید ومقاله بنویسید!

خسارت چمدان گمشده‌ام را نمیدهند

یکسال پیش برای استفاده از تعطیلات به تهران آمدم و در موقع بازگشت به محل تحصیل «دانشکده مهندسی لاهور» چمدانم در مقصد بمن تحویل داده نشد. اینک که یکسال از آن تاریخ میگذرد و مجددا بتهران آمده‌ام با همه تلاشی که کرده ومیکنم و بهر مرجعی مراجعه مینمایم ، نه از چمدانم اثری است ونه از پرداخت خسارت خبری !

در لاهور بوسیله کنسولگری شاهنشاهی ایران چندین نامه‌شکوائیه به هواپیمایی ملی‌ایران ووزارت امور خارجه نوشته‌ام ولی از این کار هم تاکنون نتیجه‌ای نگرفته‌ام ضمنا تاریخ پرواز من ۱۵ جولای و وزن چمدانم ۳۴ کیلو است که امید است با چاپ‌این مطلب در روزنامه اطلاعات، هواپیمایی ملی ایران و یا وزارت امور خارجه به شکایت من ترتیب‌اثری بدهند.

«مهدی جبرئیل‌موسوی- دانشجوی دانشکده مهندسی لاهور»

از وعده این شرکت هم خبری نیست

بنده و چند صد نفر از همشهریان، پس از عمری جان‌کندن و کوشیدن ، مبلغی پس‌انداز کردیم تا شاید بتوانیم با همت این ذخیره ناقابل و پول‌فروش مقداری فرش و گلیم و دیگ و بادیه سرپناهی بسازیم ، و از دربدری و اجارمنشینی خلاص شویم . بهمین‌علت هنگامی که شرکت «پارک پرنس» آگهی فریبنده خود را دایر بر احداث‌آپارتمان ارزان‌قیمت در حوالی ونک اعلام کرد مابی‌خانمان‌های خوشباور، دارودار خودرا درطبق اخلاص نهادیم و دودستی تقدیم این شرکت کردیم .

با اینکه وعده تحویل ساختمان تا حدی طولانی و زماندار بود، معهذا این اشکال را ندیده گرفتیم و بانتظار لحظه موعود نشستیم ، اما نشان به آن نشان که از سالها پیش تاکنون نه تنها خبری از وعده نشده بلکه اینطور که از ظواهر امر برمی‌آید ما هرگز از لطف این شرکت صاحب خانه نخواهیم شد.

بنابراین در وهله اول از اولیای محترم شرکت تقاضا داریم ، عنایت فرموده ، به عهد خود وفا کنند و در مرحله دوم از مسئولان محترم مملکتی خواهش می‌کنیم تا دیر نشده و کاراز کار نگذشته توجهی به روال کار این شرکت بکنند که بعدا ما و آنان دستخوش افسوس و پشیمانی‌نشویم!

ع ـ اخوی قره‌پیشی

انستیتو انگلیسی پژاد کورش

اولین مبتکر کلاسهای مخصوص خردسالان برای کلاسهای مخصوص آموزش زبان انگلیسی کودکان ٤ تا ٦ سال با بهره گیری از جدید ترین شیوه های‌آموزشی (سمعی وبصری) هم سطح مدارس سویس و لندن‌زیر نظر استادان ایرانی و خارجی و مربیان متخصص‌بابرنامه های‌متنوع تفریحی با سرویس مجهز رفت و آمد و تغذیه آماده ثبت نام میباشد. کلاسها همه روزه دایر است .

نشانی:خیابان‌قدیم‌شمیران ـ خیابان شیخ صفی‌ـ پلاك ۱۰۵ر۱ تلفن ۸٤٦۸٦۳

اطلاعیه تکمیلی

سازمان آب منطقه‌ای تهران در نظر دارد معابر سرپوشیده بازار واقع در محدوده جنوب خیابان بوذرجمهری ـ شمال مولوی‌ـ شرق‌خیابان‌خیام ـ غرب خیابان سیروس را در مدت یکسال‌درچهار مرحله سه‌ماهه کانال‌کشی و لوله گذاری آب آشامیدنی نماید و هر مرحله قبل ازشروع‌آگهی خواهد گردید .

مرحله اول که در نقشه ضمیمه مشخص شده شامل کوچه حمام وزیر-کوچه عزت پور ـ کوچه حاج‌قاسم-بازارعباس‌آباد- بازار بزرك کفاشها ـ کوچه پاکنژاد ـ کوچه‌غریبان ـ کوچه گذرباشی میباشد که عملیات کانال‌کشی و لوله گذاری‌ظرف سه ماه پائیز شروع وخاتمه خواهد پذیرفت .

باتوجه به اینکه اجرای مراحل چهار گانه فوق ظرف یکسال بطول می‌انجامد متقاضیان آب تصفیه شده می توانند ازاول آذر ماه سال جاری برای تقاضای آب به‌امور بهره برداری شبکه و انشعاب این سازمان به نشانی خیابان‌ایران‌نوین نبش لوس‌آنجلس‌مراجعه نمایند .

پس‌ازخاتمه عملیات کانال‌سازی و ایجاد شبکه آب رسانی بتدریج نسبت به نصب انشعاب درخواست شده اقدام خواهد شد .

توضیحا اضافه مینماید در صورتیکه اجرای عملیات مربوطه موقتا منجر بقطع آب قنات‌جاری در بازار گردد ساکنان‌محل می توانند از تانکر های آب این سازمان که در سبزه میدان مستقر هستند آب مورد نیازخودرا تامین نمایند .

از کلیه ساکنین منطقه فوق‌الذکر بلحاظ‌مشکلاتی که در رفت وآمد بوجود خواهد آمد خواهشمند است با مامورین این‌سازمان همکاری فرمایند

سازمان آب منطقه‌ای تهران م الف ۱٦٦۳۲

آگهی استخدام رسمی

اداره کل ثبت‌احوال زنجان طبق مفاد قانون استخدام کشوری ۸ نفررا ازطریق امتحان‌ومسابقه‌بشرح‌زیر استخدام‌میکند:

ردیف‌ـعنوان طبقه شغل	محل جغرافیائی	تعداد مورد نیاز	شرایط احراز	گروه شغلی
۱ـ متصدی امور ثبت‌احوال	۲ ابهر ، خدابنده ، زنجان	٤	دیپلم کامل متوسطه	٤
۲ـ متصدی امور دفتری	۱ ابهر ، خدابنده	۲	گواهینامه سوم متوسطه و طی دوره کارآموزی	۳
۳ـ ماشین نویس	۱ ابهر ، خدابنده	۲	سوم متوسطه و گواهینامه ماشین نویسی	۳

داوطلبان واجد شرایط میتوانند برگ درخواست ذیل‌این آگهی را تکمیل کنند ویا دو قطعه عکس سه در چهار خود رسید بانکی مبنی بر پرداخت مبلغ ۳۵۰ ریال در یکی از شعب بانک ملی ایران بحساب شماره ۹۸۰ خزانه بانک مرکزی ایران به حساب حق‌ثبت‌نام داوطلبان استخدام و فتوکپی برگ خاتمه خدمت وظیفه یابرگ معافیت دائم‌حداکثر تا ۱۰ روز بعد از انتشار این آگهی با پست سفارشی به نشانی (اداره کل ثبت احوال زنجان) فلکه کوچمشکی ارسال دارند به مدارکی که فاقد رسید بانکی باشد ویا بعد از ین مهلت به پست تحویل داده شود ترتیب اثر داده نخواهد شد (وجوه پرداختی بهیچوجه مسترد‌نمیشود) پروانه ورود به جلسه امتحان در تاریخ ۱۳۵۷ر۷ر۲۰ در محل اداره‌کل ثبت احوال زنجان بین داوطلبان توزیع گردیده تاریخ برگزاری امتحان روز جمعه ۱۳۵۷ر۷ر۲۱ و محل آن در پروانه ذکر خواهد شد .

برگ درخواست شغل از اداره کل ثبت احوال زنجان

نام خانوادگی ـ نام ـ نام پدر ـ شماره شناسنامه

محل صدور ـ تاریخ تولد ـ مدرک و رشته تحصیلی

وضع خدمت وظیفه

داوطلب شغل (فقط یک شغل) ـ محل جغرافیائی مورد تقاضا (فقط یک محل)

نشانی کامل : شهر ـ خیابان ـ کوچه ـ شماره منزل

تلفن ـ امضاء داوطلب

مگر آتش نشان ، خدمتگزار جامعه نیست؟

آیا ممکن است یک آتش‌نشان برای خاموش کردن آتش در محل آتش‌سوزی سنگباران شود، مگر یک آتش‌نشان مسلمان نیست که شبها پشت شعله‌های آتش چند لقمه نان و یک لیوان آب سحری اوست و در موقع افطار، با خوردن چند خرما برای خاموش کردن آتش به نجات مردم می شتابد ؟! مگر یک مرد ٤۸ ساله که ۲٤ سال خدمت به این‌مملکت کرده،مستحق این است که برای انجام وظیفه باجوب و سنگ و میله آهنی او را شکنجه دهند ؟ ما برای خاموش کردن بانک می‌رفتیم که آتش به خانه‌های مجاور آن سرایت نکند و زن و بچه‌های بی‌گناهی که در ساعت ۱ بعد از نیمه شب درخواب هستندطعمه‌آتش نشوند، بنابراین چرا عده‌یی‌این‌ماشینها راازبین می‌برند؟ آیا اینها زن و بچه و مادر و پدر و خواهر وبرادر کوچکندارند و آیا منزل آنها آتش نمی‌گیرد و اگر آتش گرفت، وسیله دیگری هست که برای مهار کردن آتش اقدام کند ؟

تقی‌جودی- مامور آتش‌نشانی

۳ متهم به‌قتل به‌زندان ابد محکوم شدند

پس‌از سه روز محاکمه و ۵ ساعت شور ۳ متهم به قتل به حبس جنائی محکوم شدند.
این سه نفر نادر صادقی ۱۹ ساله، حیدر موسوی ۱۸ ساله و محمد مهدوی ۱۹ ساله نام دارند.

طبق کیفر خواست پرونده این سه نفر متهم بودند در سال ۱۳۵۵ (دو سال قبل) عده‌ای از رانندگان وانت بار را ظاهرا بقصد حمل بیل و کلنگ به جاده های دورافتاده و خلوت از جمله جاده‌لشگرك برده و پس ازکشتن انها پول و اموالشان راسرقت کرده‌اند.
دو نفر از قربانیان این سه نفر سید محمد دهقان سنگ ـ آبادی و قدرت‌الله قاسمی‌نام داشتنند ، آخرین طعمه این سه نفر شخصی بنام‌سیف‌الله سلحشور است که از مهلکه جان سالم بدر برد و باعث دستگیری سه مهاجم شد. سیف‌الله پس‌از فرار از چنگ این عده به ماموران انتظامی اطلاع داد سه جوان بعنوان مسافر سوار اتومبیل من‌شدند، وقتی به بیابان های اطراف تهران رفتیم آنها در یك لحظه بمن حمله کردند و قصدداشتند مرابه قتل برسانند ولی بهر نحوی بود از چنگ این عده گریختم . با نشانه هائی که سیف‌الله در اختیار ماموران گذاشت ، هرسه نفردستگیر شدند و همراه پرونده‌ای در زمینه اتهامشان به دادسرای تهران فرستاده شدند. بازپرس دادسرای تهران به جمع آوری دلائل در مورد اعمال این عده پرداخت و انها را باتهام قتل بازداشت کرد، پس‌از قرار مجرمیت‌بازپرس وکیفرخواست دادستان تهران پرونده اتهامی سه جوان مهاجم برای محاکمه به دفتر دادگاه های جنائی مرکز فرستاده شد و ٤ روز قبل قضات شعبه پنجم دادگاه عالی جنائی محاکمه سه مهاجم را آغاز کردند ، هر سه نفر متهم در دادگاه اتهامات وارده را رد کردند و اصولا منکر بزه انتسابی خود شدند.
پس‌از دفاعیات سه جوان مهاجم نماینده دادسرای‌استان پس‌از ذکر مقدمه‌ای به‌جزئیات پرونده پرداخت و گفت دلائل موجود در پرونده اتهامات متهمین حاضر در دادگاه را ثابت میکند و باتوجه به‌همین دلائل که‌در پرونده موجوداست تقاضای اشد مجازات برای این سه نفر را دارم.
پس‌از مطالب نماینده دادسرای استان یکی‌از وکلای متهمان به دفاع از موکل خود پرداخت و گفت من به نظریه پزشك قانونی الیکودرز در مورد این که من موکل من حیدر موسوی۱۸ ساله‌تشخیص داده شده اعتراض دارم او سپس گفت من موکل من‌در حین ارتکاب بزه بین۱۷ تا۱۸ سال بوده و بهمین دلیل رسیدگی به پرونده وی در صلاحیت دادگاه اطفال است، موکل من در واقع میانجیگر بوده و خودش هم در مراحل اولیه افرار کرده‌است .
و در نزاعی که منجر به قتل سید محمد دهقان سنك آبادی شده است استخوان کتف‌موکل من دررفته بود، بنابراین او نمی توانست سید محمد دهقان سنك آبادی رابه قتل برساند. وکیل مدافع در خاتمه دفاعیات خود تقاضای حداکثر تخفیف را درباره موکل خود کرد.
پس‌از دفاعیات سایر وکلای متهمان ساعت ۱۱ صبح دیروز قضات دادگاه وارد شور شدند

دخالتهای خانواده‌ها یا برباد دهنده زندگی

زن و شوهر ، هر دوجوان و تحصیل کرده و از خانواده هائی سرشناس هستند که‌بعد از یك زندگی کوتاه ومشترك تصمیم به جدایی گرفتند ،با توجه باین نکته که هیچکدام بدرستی علت اصلی جدائی را نمی توانستند توجیه کنند .
آندو برای نخستین‌بار‌زمانی که در یکی ازدانشگاههای ـ کالیفرنیا سرگرم‌تحصیل‌بودند یکدیگر را ملاقات کردند دیدار های بعدی مسیر زندگی آنها را بیکدیگر پیوند داد و سرانجام بعدازسه‌سال‌آشنایی و عشق زمانیکه هر دو تحصیلاتشان رابه‌پایان‌رسانده بودند قبل از مراجعت بایران با یکدیگر ازدواج کردند . یکماه بعد از ازدواج به‌تهران آمدند تا در کنار خانواده ـ هایشان‌نخستین روزهای‌ازدواج را سپری کنند ولی متاسفانه در اولین روزهای مراجعت با دخالت های بی مورد اطرافین که در زندگی خصوصی آنها انجام می گرفت روبرو شدند، و بعد از سه چهار ماه آندوبا حقیقتی تلخ مواجه شدند که‌دیگر هرگز نمی توانند به زندگی دلخواه خود دست‌یابند و اگر قرار باشدکه درایران برای‌همیشه‌بمانند بایدیکدیگر را ترك کنند زیرا دخالتها باندازه‌ای بود که‌آنهامیبایست برای انجام کوچکترین کاری هر دو خانواده را در جریان بگذارند . سر انجام «سیما» زن جوان با وجودیکه مانند روزهای اول آشنائی شوهرش را دوست میداشت با «حمید» در مورد طلاق‌صحبت کرد و «حمید» چون نمی‌دانست و مایل نبودبه تنهایی و جدا از خانواده‌اش زندگی مستقلی را اداره کند، با نظر سیما در مورد طلاق موافقت کرد واین زن و شوهر با وجودیکه در انتظار بدنیا آمدن نخستین فرزندشان هستند در شعبه٤٦ دادگاه حمایت خانواده پرونده جدائی خودرا مطرح کردند.
تنظیم از : مهری

حسین صبری فرزند محمد ۲۰ ساله اهل سبزوار سعماه است به قصدتهران ازسبزوار خارج و دیگر خبری از وی نیست هرکس اطلاعی‌ازنامبرده داردخواهشمند است‌به‌آدرس تهران ـ خیابان آرامگاه‌کوی نهم آبان‌آذره پلاك٤خبردهد.
آـ ۷۲۳۳

یکدسته قبض درآمد پنجاه برگی سه نسخه‌ای‌از شماره ۳۲۰۰۱ الی ۳۲۰۵۰ مربوط به شهرداری ورامین مفقود گردیده است لذاازدرجه اعتبار ساقط است .
جمال میر رجبی شهردار ورامین

یکی ازکارکنان اداره راه وترابری سیستان وبلوچستان باتهام قتل دستگیر شد

زاهدان ـ خبرنگار اطلاعات
یکی از کارکنان اداره راه وترابری استان سیستان بلوچستان باتهام قتل‌دستگیر و روانه زندان‌شد.
فروردین‌ماه گذشته مردی‌بنام رضا در کازرون به‌قتل رسیدو جنازه‌اش رادرون یك‌چاه‌آب انداختند.
باکشف جسد معلوم شدکه رضا بضرب گلوله ونیز باضربات چاقووپاره آجر به‌قتل رسیده است.
ماموران شهربانی کازرون تلاش گسترده‌ای برای دستگیر ساختن متهم بقتل آغازکردند و معلوم شد که‌متهم به قتل به زاهدان فرارکرده است. ازاین‌روی برای‌دستگیری وی از سوی بازپرس دادسرای کزرون ،به نیابت قضایی به شهربانی زاهدان داده شد.
صبح دیروز ماموران شهربانی زاهدان مردی بنام خورشید مزارعی را که دراداره راه وترابری سیستان و بلوچستان سرگرم کار بود باتهام قتل دستگیر کردند و تحقیقات دراین مورد ادامه دارد.

اطلاعیه کلاسهای نقشه‌برداری ونقشه‌کشی انجمن فرهنگی کاخ دانش

ترم جدید کلاس نقشه‌برداری روز ۱۱ر۷ر۵۷ و کلاس نقشه کشی روز ۱٦ر۷ر۵۷ در انجمن فرهنگی کاخ دانش تشکیل میشود .
کاخ‌دانش ، خیابان فرانسه ، کوچه مرجان
تلفن ۳۷۰۱۱۹ـ ۳۷۵٦٤٥ـ ۳۷۷٤۰٤
آـ ۱٦۰۱۵

جناب سرهنگ اولیائی

انتصاب جنابعالی را بریاست شهربانی شهرضا تبریک عرض کرده سعادت روزافزون شما را طالبم .
شهرضا ـ حاج فرج‌الله یزدان پرست

انفجار گاز دست جوانی را قطع کرد

شمیران‌ـ خبرنگار اطلاعات
بدنبال انفجار گازدر آشپز‌ـ خانه یکی از خانه های منطقه «شمیران »یك دست جوان۲٦ ساله‌ی بنام علی‌نعمتی ازناحیه بازو قطع شد.
جوان مجروح توسط چندتن از بستگانش به بیمارستان «رضا پهلوی » تجریش انتقال یافت و تحت معالجه قرار گرفت.

دانش آموز بهیاری خودرا دارزد

شیراز ـ خبرنگار اطلاعات
دانش آموز یکی از آموزشگاههای‌بهیاری‌شیراز، خود را دار زد .
این دانش آموز ۲٤ ساله «منصور حمیدی‌فرد» نام داشت و ی‌سال گذشته بدنبال آگهی پذیرش بهیار در یکی از مجتمع‌های درمانی شیرزا مشغول کار شد ،تا چندروز قبل مسئول آموزشگاه اعلام کرد که دانش اموزان بجای بهیار ، کمك بهیار خواهند شد و برای این منظور باید امتحان کتبی بعمل آید .
دیروز پس از زمایش‌کتبی. مسئول آموزشگاه اظهار داشتند که کلیه دانش‌آموزان در امتحانات مردود شده‌اند که «منصور حمیدی‌فرد» با شنیدن خبر مردودی به اتاقی در محل مجتمع‌درمانی رفت و خود را دار زد.

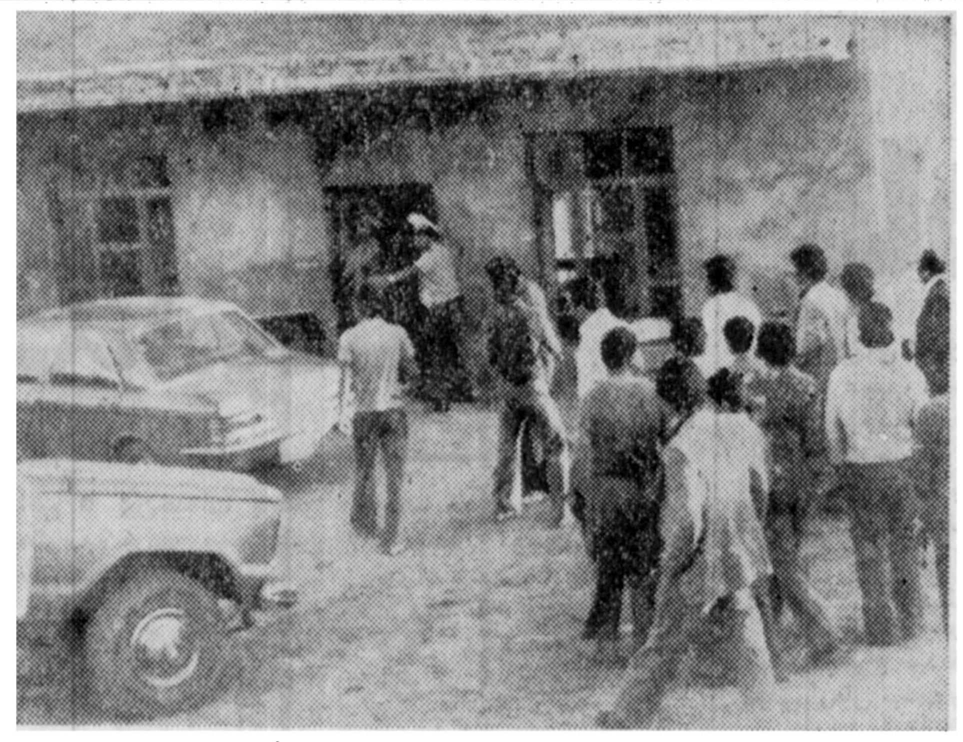

مرد برهنه، یکساعت‌جاده تبریز‌ـ تهران را بست !

تبریز ـ خبرنگار اطلاعات
مرد نیمه برهنه‌ای ، قمه بدست ، حدود یك ساعت در جاده ترانزیتی «تبریز ـتهران» راه را بر مردم و وسائط نقلیه بست .
این حادثه بعداز ظهر پریروز حدود ۱۵ کیلو متری شهر تبریز اتفاق افتاد و مردنیمه برهنه که معلوم نبود علت کار او چیست وتهدید و اعتراض اونسبت به چه کس وچه چیزی است، ازروی بام قهوه‌خانه‌ای دران حوالی پائین‌امد و یکباره به وسط جاده رفتو ضمن عربده کشیدن وتهدید مریم، ازدوطرف جاده راه رابر وسائط نقلیه شخصی و مسافری و مردم بست، تاباالاخره ماموران پلیس راه ژاندارمری او را که هنوز هویتش معلوم‌نشده است دستگیر کرده‌و تحویل پاسگاه ژاندارمری دادند.

زن مسلمان

مردم بنام «آندرانیک» در راهروی‌دادگاه‌حمایت خانواده فریاد میزد :ایکاش زن مسلمان میگرفتم . چون زن مسلمان خانه‌دار ، زندگی کن و وفادار به شوهر است .
او سپس مشکلش رااینطور بیان کرد :چند سال پیش‌دختر جوانی بنام «ماری» جلوی اتومبیل مرا گرفت و سوار شد . های های زیر گریه زد و تقاضای کمك کرد،سرانجام اورا از خاك بلند کردم و حتی با اوازدواج کردم اورا به تمام کشور های اروپائی بردم و لباسهایش را هم از ایتالیا و فرانسه سفارش می دادم . ولی با تمام محبت های من شروع به خیانت کرد و چندبار که او را دیدم بازگریه سرداد و تقاضای بخششکرد. سرانجام چند وقت پیش به من خبر دادند که با مردمسنی در رضاشهر بسر میبرد ، به پاسگاه ژاندارمری اطلاع دادم و آندو را در پلاژ آن مرد مسن دستگیر کردند و مردرا هم به سه سال زندان محکوم کردند . منهم تصمیم گرفتم که ماری را طلاق دهم چون‌لیاقت زندگی کردن با مرا ندارد ، این زن و شوهر در دادگاه از هم جدا نشدند .

سقوط از تانگر

شمیران ـخبرنگار اطلاعات
یداله محمودی، از بالای تانکر ٤۲٦۹۹ ـ تهران ع کف جاده افتاد و کشته شد.
حادثه در جاده جاجرودروی داد.
قبد پرورده راننده تانکر ، پس ز حادثه ، دستگیر شد .

٤ سال زندان بخاطر حمل ۱۰ گرم هروئین

متهم به حمل ۱۰ گرم هروئین به چهار سال حبس جنایی محکوم شد.
وی رجب شادلوچه کرامی نام دارد و در اردیبهشت ماه سال جاری توسط ماموریـن دستگیر شده بود .
در بازرسی بدنی از رجب مقدار ۱۰ گرم هروئین بدست آمد.
پرونده وی پس‌از طی‌مراحل قانونی بهشعبه دوم دادگاه‌عالی جنایی ارجاع شد. وی صبح دیروز در برابر قضات شعبه‌دوم دادگاه قرار گرفتو به‌سئوالات رئیس دادگاه پاسخ گفت .
و بزه انتسابی راکه‌درکیفر خواست پرونده آمده است رد کرد سپس وکیل مدافع وی به دفاع از او پرداخت و در خاتمه دفعیات وکیل مدافع دادگاه وارد شور شد و رای خودرا پس‌از چند ساعت شور اعلام کرد بموجب رای دادگاه وی به ٤ سال حبس جنائی درجه ۱ و پرداخت ۳۰ هزار ریال جزای نقدی محکوم شد.

مرگ در راه زیارت

مشهدـ خبرنگار اطلاعات
یك مرد ٥٥ ساله مشهدی که برای زیارت به امامزاده یحیی ' مشهد رفته بود بعلت نامعلومی جان سپرد.
وی حسن دارابی نام داشت و جسدش برای تعیین علت مرگ به پزشکی قانونی مشهد انتقال یافت .تحقیقات دراین زمینه ادامه دارد.

کمك مردم کرمان به زلزله‌زدگان

در پی وقوع زلزله اسفبار در شهر طبس و روستاهای اطراف آن مردم خیر و نیکوکار کرمان با مراجعه به جمعیت مرکزی شیروخورشیدسرخ آمادگی کامل خود را جهت ارسال کمك های فوری به آسیب دیدگان طبس اعلام داشتند.
بموجب گزارش مدیر عامل جمعیت شیروخورشیدسرخ کرمان تا بامداد دیروزمواد غذائی و پوشاك به ارزش تقریبی شش میلیون ریال توسط نیکوکاران شهر کرمان تهیه شد که بامداد دیروز همراه عده‌ای‌آشپزو خدمه به‌طبس ارسال‌گردید.
بهداری‌و بهزیستی‌استان کرمان نیزاعلام‌کرد تا بامداد دیروز تعداد هشتاد تختدر بیمارستان (کرمان‌درمان) و ۳۰ تخت در بیمارستان ۲٤ اسفند کرمان برای بستری شدن مجروحان حادثه زلزله طبس آماده شده‌است و بیمارستانها های ارجمند ـ خداداد و مهرابی و راضیه فیروز آماده هرنوع کمك می‌باشند و از سوی دیگر کادر بهداشتی‌ودرمانی و پزشکی کرمان آمادگی خود را برای کمك به مجروحین زلزله طبس اعلام داشتند و بیش از ۸۰۰نفر از کارگران و کارمندان شرکت سهامی آب و برق منطقه‌ای کرمان از دیروزبه مدت یک هفته سالن غذا خوری خودرا تعطیل‌نمودند و جیرغذائی یک هفته کارکنان این شرکت همرامبا کمکهای مالی که از سوی کارکنان جمع‌آوری‌شده بود با کامیون‌های شرکت به طبس ارسال شد . فرماندار زرند نیز در گزارش تلفنی اعلام کرد روز گذشته یک گروه از ذوب‌آهن منطقه زرند همراه با وسائل‌زیست و لوازم زندگی و مواد خوراکی با چند کامیون به طبس اعزام شد و شهردار زرند باتفاق چند کارگرجهت کمك به آسیب دیدگان به طبس عزیمت نمود. وی‌گفت از پریروز تا بامداد دیروز از سوی گروههای مختلف مردم کمکهای جنسی‌زیادی به فرمانداری ارسال شده است که توسط یك گروه دیگر برای کمك بـه‌آسیب دیدگان زلزلـه طبس ارسال شده است .
دائر شده که این منطقه را با تهران و دیگر شهرهای کشور مرتبط میکند .
از طرف وزارت‌کشاورزی نیزو گروهی کارشناس‌برای برآوردمیزان‌خسارات‌وارده به مزارع و کشتزار های مناطق زلزله‌زده ، به طبس رفتندتا براساس برآوردهای آنان از طرف این‌وزارتخانه نسبت به تادیه کمکهائی به کشاورزان و زارعـان خسارت دیده اقدام شود .
بانکتعاون کشاورزی‌نیز ماموران به منطقه آسیب دیده گسیل داشته است تا ترتیب پرداخت وام بـه کشاورزان زیان‌دیده‌ازحادثه زلزله را بدهندوبرآوردهای لازم را بکنند .

آثار تاریخی ویران‌شده

در طبس نه تنها یک ساختمان سالم نمانده ،بلکه دیواری هم پابرجا نیست .
در طبس جمعا ۱۰ بنای تاریخی قرار داشت کـه جملگی ویران شده است .
بناهای ویران‌شده‌عبارتست از : بقعه امامـزاده طبس (برادر حضرت‌رضا) ،مسجد جامع ، مدرسه دومنار ، حسینیه‌خان ، کاروانسرای قدیمی (واقع در میدان‌شاه) اتاق آینه ، درباغخـان ، ساختمان باغ گلشن ،ارگ قدیمی طبس ، بازار قدیمی، که بمتازگی بـدستور علیاحضرت شهبانو ،نوسازی شده بود و حوض انبار قدیمی شاه‌عباسی .
کلیه ساختمانهای بـانك های ملی ، سپه ،صادرات، کشاورزی فرو ریختـه و اسناد بانکی و موجـودی صندوقها ، زیر خاک است.
از سوی مسئولان هـر شعبه از این بانکها،افرادی به طبس رفته‌اند تا بتوانند دفاتر و موجودی‌صندوق‌ها را کنترل کنند .
دفاتر نمایندگی روزنامه های اطـلاعات ، کیهان ، رستاخیز و آیندگان درطبس به‌کلی ویران شده‌و متاسفانه آقای هرمزی نماینده‌روزنامه کیهان،آسیب دیده‌ومجروح شده است .
در طبس بجای عطر بهار نارنج ، بـوی تعفن فضای شهر را انباشته است . در منطقه زلزله‌زده طبس،آسیب دیدگان از نظر موادغذایی تامین هستند اما کمبودآب آشامیدنی مشکل بزرگی‌برای آنها است .
برای بیرون‌کشیدن‌جنازه ها از زیر خاک به نیروی انسانی زیادی نیاز است .

دختر روستایی قربانی عشق نافرجامش شد

مشهدـ خبرنگار اطلاعات
یك دختر ۱٥ساله روستایی بخاطر ناکامی در عشق، با ریختن نفت‌بر روی لباس‌هایش خودرابه آتش کشیدو بعلت سوختگی شدید جان سپرد .
وی طیبه نام داشت وچندی قبل عاشق‌جوان تحصیلکرده‌ای شد، اما چون این جوان با دختر دیگری ازدواج کرد از شدت ناراحتی خودش راکشت.

تسلیت به‌همکار داغدار

فاجعه، باهمه ویرانگریهایش از راه رسید، و خانه امید هزاران انسان منتظر را درهم کوبید حادثه، خبر نکرده بود ومردان کویر که بادستانی‌پینه بسته!، خسته از کولبار زندگی در خانه‌هایشان می‌آسودند ، صدای گامهایش رانمی‌شنیدند که بدینگونه درخاک و خون غلتیدند و خانه و کاشانه‌شان برسرشان فرود آمد و جان خود و عزیزانشان را درشکاف عقده‌های کویر، از کف دادند.
فاجعه، مردان، زنان و کودکانشان را که با عشقی لایزال «بهار» را به «گلشن» کویر فراخوانده بودند ، به خون کشید و کشور عزیز ما را در سوکی بزرگ نشاند ...
در جریان زلزله اسفبارطبس، هزاران نفر از هموطنان عزیز ما را همراه عروس سبزپوش کویر، زیر خاك برد .
ابعاد این فاجعه ، آنچنان گسترده بود که تمامی ملت ایران را به عزا نشاند.
در این میان اندوه کسانی‌که خود نیز عزیزان و جگر گوشگانی را از دست‌داده‌اند، بسیار زیاد و جانکاه است.
آقای احمد صمصامی همکار ارجمندمان در طبس، از جمله کسانی است که علاوه براینکه در غم از دست دادن هزاران‌تن از همشهریانش، عزادار است، درمرگ جانگداز بیست وهشت تن از خویشاوندان بستگان نزدیکش، از جمله مادر، دو

خواهر، دو برادرو دوکودک پاک و معصومش ـ دختر ٦ ساله وپسر ۱۰ ساله ـ داغدار است.
آقای احمد صمصامی که‌مدت دوازده سال بعنوان نماینده و خبرنگار روزنامه اطلاعات، با این موسسه همکاری دارد، از همکاران صدیق و صمیمی ما است و زلزله اخیر طبس، خانه وکاشانه او را برباد داده‌است.
همکاران ایشان در موسسه اطلاعات، ضمن آنکه مانند میلیونها ایرانی درغم از دست دادن هزاران هموطن خود در این فاجعه بزرگ وجگر سوز، عزادارند، این ضایعه اسفناك رابه آقای احمد صمصامی ، تسلیت میگویند و از درگـاه ایزدیکتا برای ایشان، صبر و شکیبائی آرزو دارند ...

کودکستان نقش تربیت

به اطلاع اولیای‌محترم‌اینکه بـرای کودکان خود جا رزرو نموده‌اند مـی رسانند که‌همه‌روزه میتوانند ازساعت ۸ صبح الی٦ بعدازظهر برای ثبت‌نام بدفتر موسسه مراجعه فرمایند.
نشانی : بالای سه‌راه ضرابخانه خیابان کتابی خیابان سام کوچه سلامی تلفن ۲۳٦٤۲۳
آـ ۱٦۰۷۸

شماره‌های تلفن نواحی نوزده‌گانه تهران‌واداره‌آموزش‌وپرورش تهران که‌پاسخگوئی به‌نیازمندیها همشهریان‌تهرانی‌درموردامور آموزش‌وپرورش

ردیف ـ نام. نام‌خانوادگی رئیس ناحیه	تلفن رئیس ناحیه	نام ـ نام خانوادگی معاون ناحیه	تلفن معاون ناحیه	تلفن های کشیك ناحیه در ساعات غیراداری ۱٤ تا ۱۸	
۱ـ آقای محمد اخلاقی‌فر	۹۲۸٦۰۷	آقای مسعود سعید	۹۲۹۵۸۸	۹۳۱٦٦٦	
۲ـ خانم شرافت علیخانی	٦٤۲۱۰۹	آقای مشرفشاه	٦٦٦٤٤۸	٦٤۳۰۹۸	
۳ـ خانم ثریا خلعتبری	۸٤۹۳۸۳	خانم علی‌آبادی	۸٤۵۳۸٤	۸٤۸۸۷۱	
٤ـ آقای مهدی طاهری	۳۰٤۹۵۰	آقای ایزدپناه	۳۱۷۷۱۱	۳۰٤۰۷۷	
۵ـ آقای منصور منطقی	۳٤۱٦۷٤	آقای میرمعصومی	۳۳۱۰٦۱	۳۳۱۹٦٦	
٦ـ آقای ارسلان نصری	۳٦۲۰۱۱	آقای خرم‌آبادی	۳٦٤۱۱۲	۳٦۹٦۷٦	
۷ـ آقای علی‌اکبر شهبازی	۵۵۰۰۹۵	آقای رضائی	۵۵۰۰۹٤	۵۵۹٦۸۸	
۸ـ آقای محمد علی‌حریری	٦٦٦۰۳۰	آقای رضائی	٦٦۸۹۸۸	٦٦۸۹۸۸	
۹ـ آقای علی‌نقی‌رهبر	۷۸٤۳۳۹	آقای ثقفی	۷۸۱٦۲۱	۷۸٤٤۳۵	
۱۰ـ خانم پوراندخت‌افغانی	۵٤٤۲۲۳	خانم عطارنژاد	۵٤۲۹۲۹	۵٤۲٦۰۷	
۱۱ـ خانم عذرا شیخ	۸٤۲۷۵۰	آقای چینه‌کش	۸۵۹۷۳٦	۸۵۷٦٦۲	
۱۲ـ خانم نصرت‌السادات رضوی نیکخو	۳۵٤٤۸۸	آقای کلانتری	۳۵٤٤۵۵	۳۵٤٤٦٤	
۱۳ـ آقای‌محمدصالح غیاثی	۵٤٤۳۳۳	آقای خطیبی	۵٤۸۷۷۷	۵٤۰۰۰۱	
۱٤ـ خانم شاهنده	۸۹٦۰۲٦	آقای‌پیامیار	۸۹٦۰۲۷	۸۹٦۰۲۷	
۱۵ـ آقای محمدحسن‌ساعی	۹۳۵٤۳۵	خانم بنیادی	۹۲۹٦٦٦	۹۳۳۳۹۹	
۱٦ـ آقای ایرج فرید	۷۹۰٦۳٦	خانم وصالی	۷۹۳۱۱۳	۷۹۸۸۰۰	
۱۷ـ آقای محسن احمدی	۳۹۱٤۷۳	خانم جندقی	۳۰٤۱٤۹	۳۱۸۷۷۹	
۱۸ـ آقای‌علی‌اصغر بلالی	۳۷۲۳۸۳	آقای یعقوبیان	۲۷۷۷۷۵	۲۷۸۰۸۰	
۱۹ـ آقای هوشنگ معارفی	۵۹۰۸۹۹	خانم‌کاوه	۵۹۰۹٦۵		٦۵۱۵۲۳
اداره کل‌آموزش و پرورش		٦۵۱۱۷۵	٦۵۱۱۲٦	٦۵۳۸٦٦	
تهران	٦۵۱۵۲۳				
آقای شکرعلی حاتمی	٦۵۳۱۷۸				
خانم عندلیبی	٦۵۱۵۲۳				
خانم اشرف‌السادات صدیقی	٦۵۲۵۲٤				
آقای نیکنام‌کارشناس‌ابتدائی	٦۵۹۰۷۸				
آقای برنائی کارشناس راهنمائی تحصیلی	٦۵۱۵۲۲				
خانم دادستان کارشناس متوسطه	٦۵۳٦۹٤				
خانم سرهنگپور کارشناس تربیت معلم	٦۵۹۷۹۵				
آقای منوچهرپازوکی‌معاون فنی	٦۵۱۱۳۱				

دانشگاه‌صنعتی آریامهر تهران

آگهی ثبت‌نام پذیرفته شدگان‌سال تحصیلی ۵۸ـ ۱۳۵۷

ثبت‌نام پذیرفته شدگان برای‌سال‌اول دانشگاه صنعتی آریامهر تهران در روزهای دوشنبه ، سه‌شنبه وچهارشنبه ۱۰ الی ۱۲ مهرماه ۱۳۵۷ در محل دانشگاه‌واقع درخیابان‌آیزنهاور‌طبق‌جدول زیر انجام خواهد شد .

روزهای ثبت‌نام‌پذیرفته‌شدگان در دانشکده‌های مختلف

روزهای مهرماه ۵۷	ساعت ۸ تا ۱۲ صبح	ساعت ۱٤ تا ۱۷ عصر
دوشنبه ۱۰ مهرماه	مهندسی سازه ، مهندسی شیمی ، ریاضی‌و علوم کامپیوتر	مهندسی صنایع، فیزیك ، شیمی
سه شنبه ۱۱ مهرماه	مهندسی برق ، مهندسی متالورژی ،مهندسی صنایع .	مهندسی مکانیك، فیزیك ، شیمی
چها شنبه ۱۲ مهرماه	مهندسی شیمی ، مهندسی مکانیك ،مهندسی سازه	مهندسی متالورژی ، مهندسی برق، ریاضی و علوم کامپیوتر .

از افرادی‌که اسامی آنها اعلام شده تقاضا میشود در روزهای تعیین شده با همراه داشتن مدارك ذیل جهت ثبت‌نام به قسمت آموزش دانشگاه مراجعه فرمایند.

مدارك لازم :
۱ـ ده قطعه عکس‌که درسال جاری گرفته شده‌باشد
۲ـ شناسنامه همراه با شش برگ فتوکپی ازآن،
۳ـ مدرک قبولی سال آخر دبیرستان (جوازیاکارنامه و یا نمرات قبولی) که به تائید اداره آموزش و پرورش ناحیه مربوطه رسیده باشد.
٤ـ کارنامه آزمون خرداد ۱۳۵۷
۵ـ رسیدتائیدیه دیپلم‌از وزارت آموزش وپرورش.

نظام وظیفه :
متولدین ذکور سال ۱۳۳۸ و قبل از آن که‌در خرداد ماه ۱۳۵٦ و یاقبل از آن دیپلم ششم دبیرستان خودرادریافت کرده‌اندباید دفترچه پایان خدمت نظام وظیفه‌و یابرك آماده‌به خدمت خود راکه اعتبار آن منقضی نشده و مهر غیبت هم نداشته باشد و یابرك معافی از خدمت که‌تا اول مهرماه۱۳۵۷ معتبر باشد همراه بافتوکپی آن ارائه دهند.
خانمهای دیپلمه سالهای ٤۷ تا۵٦ باید برك پایان خدمت یا معافیت از خدمات اجتماعی زنان راکه تا اول‌مهر ماه ۱۳۵۷ معتبر باشد همراه بافتوکپی آن‌ارائه دهند.
م‌الف ۱٦٦٤۰

مجالس ترحیم

با نهایت تاسف و تاثر درگذشت شادروان تیمسار سرتیپ حسینقلی راستی را که یکی از افسران میهن پرست شریف و پاکدامن و وظیفه شناس مسلمان و فدائی شاهنشاه اریامهر بود باستحضار میرساند. مجلس ترحیم زنانه و مردانه آنمرحوم در ساعت ۶ الی ۸ بعداز ظهر روز چهارشنبه پنجم مهر ماه در خانقاه صفی علیشاه منعقد خواهد بود.
سرلشگر مزین
آ ـ ۷۲۵۷

با نهایت تاسف و تالم بدین وسیله فوت ناگهانی تیمسار سرتیپ بازنشسته حسینقلی راستی همسر و پدر عزیزمان را باطلاع اقوام و دوستان میرساند. مجلس ترحیم زنانه و مردانه ان مرحوم روز چهارشنبه ۵ مهر ماه ساعت ۶ تا ۸ بعد از ظهر در خانقاه صفی علیشاه برقرار میگردد. از دوستان و آشنایان تقاضا دارد جهت شادی روح آنمرحوم در این مراسم شرکت فرمایند.
مهین راستی (حاج بیگلو). فرهاد. فرامرز. فرزاد. نادره راستی (عطار زاده) ژاله راستی. ماندانا راستی (انصاری)
با نهایت تاسف و تالم بدین وسیله فوت ناگهانی تیمسار سرتیپ حسینقلی راستی را باطلاع اقوام و دوستان محترم میرساند. مراسم ترحیم زنانه و مردانه ان مرحوم روز چهارشنبه ۵ مهر ماه ساعت ۶ تا ۸ بعد از ظهر در خانقاه صفی علیشاه برگزار میگردد.
خانواده های: تاج یار. راستی. حاج بیگلو. میمند. شیرلو. امیر خسروی. انصاری. عطارزاده. جابری. افشارحسنلو. ایروانی. رضوان. جمشیدی. آصف. نخعی. احمدی. بهبودی. طوسی. اتحادیه. قوامی. شریف خراسانی. شهیدا. ارسنجانی. علوی. میرشاهمیر. هماپور. مشیراوبهی و سایر بستگان
آ ۷۲۵۷
اطلاعات ـ مصیبت وارده را بخانواده های عزادار بویژه بازماندگان آنمرحوم تسلیت میدهد.

با تاثر و اندوه فراوان درگذشت همسر و مادر و خواهر عزیزمان بانو توران جعفر قلی بیک (غفاری) را به استحضار دوستان و بستگان میرسانیم. مجلس ختم مردانه و زنانه ان مرحوم از ساعت ۱۲ الی ۲ بعد از ظهر روز چهارشنبه ۵۷/۷/۵ در خانقاه صفی علیشاه برگزار خواهد شد.
علی اصغر غفاری ـ مهدی ـ هادی ـ عزت اله ـ حسین و کامران غفاری ـ فرحبانو غفاری (شهپری مطلق) ـ ثریا غفاری (پیشیار)
و خانواده های: جعفری دخت ـ یمینی پور ـ غفاری ـ فتوحی ـ محمد تقی طوفانیان شارق ـ گلی ـ میرابریشمی زرگر ـ احتشامی.
آ ـ ۷۲۸۷
اطلاعات ـ مصیبت وارده را بخانواده های عزادار بویژه بازماندگان آنمرحومه تسلیت میدهد

بانهایت تاسف و تاثر درگذشت بانوزهرا احمدی صبیه اکبرمیرزا امیرتومان تویسرکانی را باستحضار بستگان ودوستان وهمشهریان گرامی میرساند. مجلس ترحیم آنمرحومه ازساعت ۱۶ الی ۱۸ روزپنجشنبه ششم مهرماه ۵۷ درخانقاه صفی علیشاه برگزار میشود. شرکت دراین مراسم موجب شادی آن مرحومه میباشد.
خانواده های: های: احمدی ـ معینی ـ جهانگیری ـ کامران ـ مسعودی ـ فرزانه ـ یزدانی ـ ایزدپناه ـ نیکدل ـ حیدرزاده ـ سعیدی ـ شیدانی ـ هوشمند ـ سنجری ـ شهرابی ـ فراهانی ملک ـ حافظی ـ قلاوند ـ فضل ـ ترکمان ـ امامی ـ اخوان ـ صادقی وسایر خانواده های وابسته
اطلاعات ـ مصیبت وارده را بخانواده های عزادار تسلیت میدهد.

بانهایت تاسف وتاثر فوت ناگهانی همسر، پدر وبرادر خود دکتر محمود نفیسی آذر را به اطلاع میرسانیم. مجلس ترحیم زنانه ومردانه ازساعت ۴ تا ۶ بعدازظهر روزچهارشنبه ۱۳۵۷/۷/۵ درخانقاه صفی علیشاه برگذار خواهد شد.
نیره بینا (نفیسی آذر) شیرین، فریدون، شیدانفیسی آذر ـ بتول نفیسی آذر (فتحی) سرهنگ بازنشسته حمیدنفیسی آذر ـ بهجت نفیسی آذر (ابوسعیدی)
آ ۷۲۴۱
خانواده های: نفیسی آذر ـ بینا ـ مهبد ـ پدرام ـ فتحی ـ ابوسعیدی ـ دکتر جم ـ حراف ـ شهابی ـ امیرهوشمند ـ فهید ـ طاهری ـ فرهادپور ـ صراف ـ صدرالاشرافی ـ کی ـ خلج‌نبوی نوری ـ امیرنظامی ـ پیرنیا ـ امین پور
باکمال تاثر واندوه درگذشت شادروان دکتر محمود نفیسی آذر را باگاهی میرسانند.
مجلس ترحیم زنانه ومردانه ازساعت ۴ تا ۶ بعدازظهر روز چهارشنبه پنجم مهرماه ۱۳۵۷ درخانقاه صفی علیشاه برگذار خواهد شد.
آـ۷۲۴۱
اطلاعات ـ مصیبت وارده به خانواده های عزادار بویژه بازماندگان آنمرحوم تسلیت میدهد

باکمال تاسف درگذشت ناگهانی همسروپدربزرگوارمان شادروان علی احمدآشوری منفرد بزرگ خاندان آشوری را به اطلاع بستگان ودوستان میرساند مجلس ترحیم ان روان شاد ازساعت ۱۲ الی ۱۴ روزچهارشنبه ۵۷/۷/۵ درمسجد الجواد برگزار میگردد:
جواهر صادقی. منوچهر. جهانگیر. هوشنگ. جمشید. پری. زری. شهلا. نسرین. فرزانه وخانواده های عزادار: آشوری. صادقی. مشیری. مولائی. خرسندی. مشیری امین. تیزآبی. کاظمی. حاج بشیری. قهرمانی. احمدی. احتشام. رضائی
آـ ۷۲۶۱
اطلاعات ـ مصیبت وارده را بخانواده های عزادار تسلیت میرساند

با نهایت تاسف و تاثر در گذشت بانو متقی و پرهیزکار زهرا بافقی یزدی صبیه مرحوم حضرت حجت‌الاسلام حاج شیخ محمدتقی بافقی یزدی و همسر آقای عبدالله بهزادی را به اطلاع میرساند مجلس ترحیم و شب هفت آن مرحوم روز چهارشنبه ۵ مهر ۱۳۵۷ از ساعت ۳ تا ۵ بعد از ظهر در صحن مطهر حضرت عبدالعظیم برقرار میباشد.
خانواده‌های بهزادی ـ بافقی یزدی ـ محمودی ـ صدیق بهزادی ـ ربیعی ـ کتی ـ حکیمی ـ تفضلی ـ سخنور ـ بهزادپور ـ صمیمی ـ پورتهرانی ـ نجفی حائری ـ یمینی ـ صنیعی ـ نورزاد ـ اسفندیاری ـ نوائی ـ علی مددی ـ صالح‌پور ـ قندی ـ آب باریکی ـ شمس ـ زنگنه ـ لمسچی ـ فروغی ـ نیکوسخن ـ لاهوری
آ ـ ۵۱۹۶
اطلاعات ـ مصیبت وارده را بخانواده‌های عزادار تسلیت میدهد

با قلبی اندوهبار و آکنده از تاثر و تاسف درگذشت نابهنگام همکار صدیق و دوست صمیمی و بسیار عزیزمان مرحوم هوشنگ فتح اللهی شهردار فعال ساقی کلایه را در حین انجام وظیفه اداری که در اثر سانحه اتومبیل بوقوع پیوسته و دوستان خود را در غمی بزرگ و جانگداز فرو برده ضمن عرض تسلیت بخانواده عزادار و داغدیده آن مرحوم باستحضار عموم دوستان و آشنایان میرساند مجلس ترحیم آن عزیز از دست رفته از ساعت ۴ الی ۶ بعد از ظهر روز پنجشنبه ۵۷/۷/۶ در مسجد جامع شهسوار منعقد می باشد شرکت دوستان و آشنایان در مجلس مذکور باعث تسلی خاطر بازماندگان و شادی روح آن روان شاد خواهد بود
فرماندار و کارکنان فرمانداری شهسوار و بخشداران و شهرداران تابعه پیروی ـ ضیاء ـ مجتهدی ـ ثابت ـ دیلمی ـ مشایخی ـ لطفی ـ مشائی ـ مهدوی ـ کاظمی ـ مدنی ـ گرائیلی ـ حسینی فرد ـ سرتیپ اشکوری ـ راستی ـ وکیل نژاد ـ رضا خانی ـ مقصودی ـ نصیریان ـ صفاری.
آ ـ ۵۱۹۴
اطلاعات ـ مصیبت وارده را ببازماندگان آنمرحوم و خانواده های وابسته تسلیت میدهد.

در گذشت ناگهانی مرحوم محمد تقی نیک فام را باستحضار کلیه دوستان و آشنایان میرساند مجلس ختم مردانه و زنانه آن مرحوم از ساعت ۱۵ تا ۱۷ بعد از ظهر روز چهارشنبه ۱۳۵۷/۷/۵ در مسجد حضرت امیر علیه السلام واقع در امیرآباد شمالی منعقد میباشد ضمنا هزینه مراسم شب هفت فقید سعید صرف امور خیریه خواهد شد.
خانواده های: نیک فام ـ شکارپی ـ شکرگذار ـ میرزاده کیا ـ ثامنی راد ـ لمعه کیهانی ـ خموشیان ـ هاشمی ـ میر صالحی ـ شکر آبی ـ حیاتی ـ داعی نژاد
آ ـ ۷۲۷۷
اطلاعات ـ مصیبت وارده را بخانواده های عزادار تسلیت میدهد

العماء باقون مابقی الدهر
فاجعه اسفناک در گذشت عالم مجاهد حجت‌الاسلام و المسلمین آقای حاج سید مهدی آیت‌الله زاده معظم گلپایگانی را به پیشگاه مقدس امام زمان علیه‌السلام تسلیت عرض نموده و مجلس یادبودی در روز چهارشنبه ۵۷/۷/۵ برابر ۲۴ شوال ۹۸ در مسجد صاحب‌الزمان ورامین از ساعت ۳ الی ۵ بعد از ظهر منعقد میباشد امید است جهت شادی روح آن مرحوم عموم طبقات شرکت فرمایند
شهرستان ورامین ـ الاحقر سیدمرتضی محمودی
آ ـ ۵۱۹۵

خانواده های نور هاشمی ـ المعی ـ رحیمزاده خوئی ـ خواجه نصیری ـ رئیس شقاقی ـ نیشابوری ـ امین ـ پورهاشمیان ـ ختائی ـ کهنمونی ـ عدل ـ شفق ـ روان بخش ـ امینی افشار ـ تائب ـ شایگان ـ کلانتری ـ چایچی رقیمی و سایر خانواده های وابسته
با نهایت تاثر و تاسف درگذشت بانوی مکرمه خانم محترم المعی (نور هاشمی) متعلقه شادروان حاج میر حسن نور هاشمی را به اطلاع میرسانند. مجالس ترحیم فقیده سعیده در تبریز برگزار شد و در تهران، از ساعت ۵ تا ۷ بعد از ظهر روز پنجشنبه ششم مهر ماه مطابق با ۲۵ شوال المکرم مجلس تذکری در منزل واقع در خیابان روزولت ـ نرسیده به تخت طاووس ـ کوچه ناهید ـ شماره ۲۳ برگزار خواهد شد.
اطلاعات ـ مصیبت وارده را به بازماندگان تسلیت میدهد.
۱۶۰۹۴آ

بانهایت تاسف درگذشت برادرگرامی همکار عزیزمان آقای مهندس حسن درودیان را باطلاع دوستان و آشنایان میرسانیم مجلس ختم مردانه وزنانه انمرحوم روزپنجشنبه ۵۷/۷/۶ ازساعت ۴ تا ۶ بعدازظهر درمسجد مجد واقع درخیابان سپه منعقد خواهد بود.
ازطرف مهندسین مشاور اوربان

با نهایت تاسف درگذشت نابهنگام بانو اقدس فرشچی را به اطلاع میرساند.
مجلس ترحیم زنانه و مردانه در منزل آنمرحومه برگزار و مراسم شب هفت در بهشت زهرا از ساعت ۱۳ الی ۱۵ روز پنجشنبه ششم مهر ماه جاری در سالن شماره ۴ منعقد میباشد.
(وسیله حرکت در محل خیابان کاج ـ خیابان پنجم پلاک ۴۰ مهیا خواهد بود.)
خانواده های: فرشچی، توتونچی، رادپور، خورسند، شرف آبادی، کهنموئی، حسین زاده، امین زاده، جلالیان، صداقت، حسن زاده علیمی، کامل، بهار صفت، عزتی، توکلی، محسنی، صمد زاده، علیزاده صمدی، محمد زاده، سیگاری، مهندس صدقی، بهمن، حسینیون، مالک، فروهر، رواقی، طالب زاده، باختری، امیر شاهی، روحانی.
۲ـ۱۰
۱۶۰۹۶ـ۵

با نهایت تاسف در گذشت بانوی نیکوکار و مهربان مرحومه زری امیری مادر گرامی آقای منصور امیری رئیس هیئت مدیره و مدیر عامل شرکت تهران ستورز را به اطلاع دوستان و آشنایان میرساند مجلس ترحیم زنانه و مردانه ان مرحومه روز سه شنبه ۵۷/۷/۴ از ساعت ۴/۵ الی ۶/۵ در مسجد ولی عصر واقع در حشمت الدوله منعقد خواهد بود
شرکت ایران سرجیکال (سهامی خاص)

بانهایت تاسف درگذشت بانو زری امیری مادر مهربان و گرامی اقای منصور امیری رئیس هیئت مدیره و مدیر عامل شرکت تهران ستورز را به اطلاع دوستان و آشنایان میرساند مجلس ترحیم زنانه و مردانه ان مرحومه روز سه شنبه ۵۷/۷/۴ از ساعت ۴/۵ الی ۶/۵ در مسجد ولی عصر واقع در خیابان حشمت الدوله منعقد خواهد بود
کارکنان شرکت ایران سرجیکال

با نهایت تاسف و تاثر در گذشت بانوی نیکوکار زری امیری مادر گرامی آقای منصور امیری رئیس هیئت مدیره شرکت ایران سرجیکال را به اطلاع دوستان و آشنایان میرساند مجلس ترحیم زنانه و مردانه آن مرحومه از ساعت ۴/۵ تا ۶/۵ روز سه شنبه ۵۷/۷/۴ در مسجد ولی عصر واقع در خیابان حشمت الدوله منعقد خواهد بود
أساد ـ افزاش پور ـ صداقت سیوندی ـ احمدیان
اطلاعات ـ مصیبت وارده را بخانواده های عزادار بویژه بازماندگان آنمرحوم تسلیت میدهد

با نهایت تاسف وتاثر فوت ناگهانی همسروپدرعزیزمان شادروان سیدنعمت الله علوی کارمند بازنشسته شرکت ملی نفت ایران را به اطلاع دوستان و آشنایان میرساند ـ مجلس ختم زنانه ومردانه انمرحوم ازساعت ۱۱ تا ۱۳ بعدازظهر پنجشنبه ۱۳۵۷/۷/۶ درخانقاه صفی علیشاه برگذار خواهد شد.
لطیفه بدیع (علوی) ـ پریچهر علوی ـ سیدمحمود علوی ـ سیدمحمود علوی ـ سیداحمد علوی ـ شهناز علوی ـ سیدمحمد علوی ـ سید عباس علوی ـ شهلاعلوی ـ سید جلال الدین علوی ـ سید جمال الدین علوی
آـ۱۶۱۳۰

خانواده های علوی ـ بدیع ـ امیدوار ـ آتشکدی ملک زاده ـ سعادت ـ آهور ـ معصومی ـ دبیبی ـ حلمی ـ جزایری ـ عرب ـ قنبری ـ تیموری ـ قدیمی ـ بحرانی ـ آل ناصر ـ یوسفی ـ قارونی.
باکمال تاثر واندوه درگذشت شادروان سیدنعمت الله علوی رابه اطلاع میرساند ـ مجلس ترحیم زنانه ومردانه ازساعت ۱۱ صبح الی ۱۳ بعدازظهر روزپنجشنبه ۱۳۵۷/۷/۶ درخانقاه صفی علیشاه برگذار خواهد شد.
آـ۱۶۱۳۱

سندیکای چاپخانه داران با نهایت تأسف درگذشت شادروان حسینقلی باقرزاده را که ازبنیان گزاران چاپ درایران بودند باطلاع اعضاء سندیکا میرساند مجلس ترحیم ان مرحوم از ساعت ۱۴ تا ۱۶ روز چهارشنبه ۵۷/۷/۵ درخانقاه صفی علیشاه برگزار خواهد شد
سندیکای چاپخانه داران
آـ۷۲۹۱

اناالله وانااليه راجعون
با قلبی آکنده از اندوه درگذشت مرحوم منصورحسینقلی باقرزاده بزرگ خاندان باقرزاده را باطلاع اقوام ودوستان میرساند. مجلس ختم مردانه وزنانه آنمرحوم روز چهارشنبه پنجم مهرماه از ساعت ۲ الی ۴ بعدازظهر درخانقاه صفی علیشاه منعقد است.
فخرالملوک ـ فخرالزمان ـ سرلشکر ملک احمد ـ سلطان محمود ـ مهین ـ گیتی باقرزاده ـ ژیلا رضوانی وخانواده های باقرزاده ـ سنائی ـ مظاهری ـ نیکخواه ـ منعم ـ کوششی ـ یکانی ـ زرین کفش ـ کیهانیان ـ درخشانی ـ ذهبی وخانواده های وابسته
آـ۷۲۹۱
اطلاعات ـ مصیبت وارده را ببازماندگان آنمرحوم وخانواده های وابسته تسلیت میدهد

با کمال تاسف و تاثر درگذشت ناگهانی پدر و برادر عزیزمان شادروان امیر هوشنگ خدایار را باطلاع میرسانیم.
مهناز ـ گلناز ـ مه سیما بهزادی
آ ـ ۷۲۷۱

با کمال تاسف و تاثر درگذشت ناگهانی همسر و پدر عزیزمان شادروان امیر هوشنگ خدایار را به اطلاع دوستان و آشنایان میرساند.
سیده طاهره عظیمی ساروی ـ فرحناز (رزمجو) ـ طناز (پارسا) مهیار ـ رویا (شکوهی مؤید) شهریار
آ ـ ۷۲۷۳

با نهایت تاثر و تاسف درگذشت ناگهانی شادروان امیر هوشنگ خدایار را باطلاع بستگان و دوستان میرساند مجلس ترحیم زنانه و مردانه از ساعت ۱۴ الی ۱۶ روز چهارشنبه ۱۳۵۷/۷/۵ در مسجد الجواد واقع در میدان ۲۵ شهریور برگزار میگردد.
خانواده های: خدایار ـ عباسی ـ بهزادی ـ امیری ـ عظیمی ـ رزمجو ـ پارسا ـ شکوهی موید و خانواده های وابسته.
آ ـ ۷۲۷۱
اطلاعات ـ مصیبت وارده را بخانواده های عزادار تسلیت میدهد

یــــادبــــود

یاد بود سال در گذشت
روز چهارشنبه پنجم مهرماه مصادف با سال وفات جوان ناکام مرحوم محمدحسین فرزند محمد جعفر رشوند سرداری می باشد با تشکر از بذل محبتی که در مراسم دفن فرموده اند بعرض میرساند مجلس یادبودی بهمین مناسبت در مسجد پنجه علی قزوین از ساعت ۴٪ تا ۶٪ بعد از ظهر منعقد است تشریف فرمائی حجج معظم اسلام و دوستان گرامی و آقایان روسا و کارمندان ادارات و کسبه و تجار محترم و عموم همشهریان عظام برای ذکر فاتحه و تلاوت کلام‌الله مجید موجب شادی روح مرحوم در گذشته و تسلی دل داغدار بازماندگانش خواهد بود
خانواده های رشوند سرداری ـ شعری تهرانی ـ ایرملو ـ پزشکیان ـ شیخ الاسلامی ـ امیر عطائی ـ صیرفی ـ خاقانی ـ دادگر حکیم افضل ـ افضل ـ حاج سید جوادی ـ رکنی ـ دیباج ـ شفیعی ـ سرخوش ـ پور جلال ـ یگانه ـ عمادی ـ کبیری ـ زرگرانی ـ میر صادقی ـ کشاورز ـ خسروی ـ احمدی و سایر وابستگان
آ ـ ۵۱۹۷

تســـلیــت

جناب آقای مهندس ساعی
ریاست محترم آموزش و پرورش ناحیه ۱۵ تهران
پروردگار یکتا بجنابعالی و فرزندان عزیزتان صبر جمیل و سلامت عطا فرماید که یارسا همسری و مهربان مادری را از دست داده اید. روان آن بانوی پرهیزگار شاد باد.
کسائی ـ عطری ـ پورراد
آ ـ ۱۶۰۹۸

جناب آقای مهندس ساعی
با کمال تاسف و تالم مصیبت وارده را از طرف کارکنان دبستان آریا بجنابعالی تسلیت عرض مینمایم
اعزازی

جناب آقای مهندس ساعی
ریاست محترم آموزش و پرورش ناحیه پانزده تهران
بدینوسیله از طرف کارکنان دبستان ارمغان سخن مصیبت وارده را تسلیت عرض مینمایم و بقاء عمر بازماندگان را مسئلت دارم.
رئیس دبستان ارمغان سخن رئیس سمیعی
آ ـ ۱۶۰۸۸

جناب آقای مهندس ساعی
ریاست محترم آموزش و پرورش ناحیه پانزده تهران
همکاران شما در اموزش و پرورش ناحیه یازده تهران با نهایت تاسف مصیبت وارده را تسلیت میگویند
از طرف کارکنان و معلمان ناحیه یازده تهران ـ عذرا شیخ
آ ـ ۱۶۰۹۲

دوست ارجمندم جناب آقای علی کیانوش
با نهایت تاسف در گذشت پدر عزیزتان را بشما و خانواده محترم تسلیت عرض نموده بقای عمر بازماندگان را از درگاه ایزد متعال خواهانیم
اهواز ـ صادق حسینی ـ محمود مهران ادیب ـ ناصر ضیائی
آ ـ ۵۱۹۱

جناب آقای دکتر منوچهر دوائی
مصیبت وارده را صمیمانه تسلیت عرض می کنم
اهواز ـ دکتر ایرج پزشکی

جناب آقای حسین غضنفری
با تأسف وتأثر فراوان از طرف خود وکلیه کارکنان شیلات منطقه استان هرمزگان مصیبت وارده ودرگذشت خواهر گرامی وسایر افراد فامیل سما را درسانحه طبس را بانجناب وخانواده محترم تسلیت گفته طول عمر وسلامتی برای شما ارزو می نماید.
حسین مشکوری، رئیس شیلات منطقه استان هرمزگان

خانواده های حسنی کیا، عرفاتی وعباسی
مصیبت جانگداز فوت جوان ناکام حمید حسنی کیا را تسلیت عرض می نمایم
محسن قاسمی
آ.۵۲

جناب آقای دکتر غفرانیها وسرکارخانم پزشکی
باتاسف فراوان مصیبت وارده را صمیمانه تسلیت میگوئیم وصبروشکیبائی برای بازماندگان ارزوداریم
محمدرضا محبی ـ فرنگیس امانی
۱۶۰۷۷ـ۵

درگذشت نابهنگام همکار گرامی مرحوم هوشنگ فتح اللهی که ازشهرداران باسابقه وخدمتگزار صدیق بوده دراثر تصادف دارفانی را وداع گفته ببازماندگان واعضای انجمن شهر وکارکنان شهرداری واهالی محترم ساقی کلایه تسلیت عرض مینماید.
اتحادیه منطقه‌ای شهرداریهای گیلان ومازندران
آـ۵۱۹۲

آقای پرویز نیکفام مصیبت وارده را بشما و خانواده گرامیتان تسلیت میگوئیم
فخر شفا. بهشتی. سبحانی ـ موحدی ـ ضرغامی ـ ساوجبلاغی. کریمی. بهرامی. چکانی. معجونی‌زاده. احمدی. شاپوری ـ شکرآبی. دهری. نقدی. رحیمی. محبوبی. محمدی. حاجیان. رجب. ازناوی. صفائی. حلاجی. بابانیا. حدادیان. رهنماراد ـ میدان میری ـ میرعمادی. شیروانی. سلامیان ـ زبرجدی ـ کاظمی. سیردانی ـ اینانلو و سایر همکاران
آ ـ ۷۲۸۱

دوست و همکار عزیز جناب آقای پرویز نیکفام.
از طرف خود و کلیه همکاران مصیبت وارده را بشما و خانواده گرامتان تسلیت میگویم
مهندس محمد شهباز
آ ـ ۷۲۷۹

همکار عزیز جناب آقای حسین غفاری
بانهایت تاثر درگذشت مادرعزیزتان را تسلیت میگوئیم مارا درغم خود شریک بدانید.
همکاران شمادرشبکه بین المللی سازمان رادیو تلویزیون ملی ایران
آـ ۱۶۰۵۹

جناب آقای زمانی زاده
باندوه فراوان مصیبت وارده را تسلیت عرض نموده بقای عمرشماوخانواده را ازقادر متعال خواستاریم
رانندگان تاکسی فرودگاه مهرآباد
آـ ۵۱۹۳

جناب آقای علیرضا صادقپور کوتی
با تأسف فراوان درگذشت مادر گرامیتان را تسلیت گفته سلامتی آنجناب و خانواده را در درگاه ایزد متعال خواهانیم.
شرکت سهامی تکنولوگ
آ ـ ۱۶۰۸۰

سرکار خانم ژاله راستی
هیئت مدیره و کارکنان شرکت لوان تور هوائی در گذشت پدر عزیزتان را تسلیت عرض نموده در غم اندوه شما و خاندانتان شریکیم
آ ـ ۱۶۱۰۵

سرکارخانم شکارپی همکار گرامی
مصیبت وارده را به شما وخانواده گرامیتان تسلیت میگوئیم.
کارکنان اداره آمار و تنظیم حساب قند وشکر
آـ ۷۲۷۵

همکار محترم جناب آقای مهندس حسن درودیان
درگذشت برادرگرامیتان را صمیمانه تسلیت عرض نموده وازخداوند متعال شکیبائی وسلامتی ان جناب را مسئلت مینمائیم.
مهندسین مشاور اوربان
آـ ۱۶۱۱۰

جناب سرهنگ افشین
درگذشت مادرگرامیتان را تسلیت عرض مینماید.
فرشید حیدری
آـ ۱۶۰۹۱

جناب آقای مهندس ایمانی
مدیر مهندسان مشاور اینترگان
درگذشت پدر بزرگوار و ارجمندتان موجب تاسف و تاثر بسیارست. خود را درین مصیبت شریک میدانیم و از اینکه بعلت مسافرت امکان حضور در مجلس ترحیم فراهم نگردیده پوزش می طلبیم.
هیئت مدیره شرکت سهامی خاص ملاوی
آ ـ ۷۲۶۹

کارکنان مرکز تحقیقات وزارت کشاورزی و عمران روستائی
با نهایت تأسف در گذشت ناگهانی و تأثر انگیز شادروان سلطان سلیم کامرانی را بهمکار گرامی خود سرکار خانم تاجدارنیا کامرانی تسلیت می گویند.
آ ـ ۷۲۸۵

کارکنان شرکت سهامی عام کارخانجات صنعتی ایران ناسیونال
مصیبت وارده را به همکارگرامی خود جناب آقای مشکین فام وخانواده محترم ایشان تسلیت میگویند وازصمیم قلب دراین اندوه شریک اند.

جناب آقای اصغر بلالی
مصیبت وارده را بشما و خانواده محترم میر کاظمی تسلیت گفته خود را در غمتان شریک می دانم.
غلامعلی عابدی
۱۶۰۹۳۱

سپـــاسـگـزاری

سپاسگزاری
بدینوسیله ازکلیه سروران ارجمند ودوستان عزیزی که با بذل عنایت ومرحمت باشرکت درمراسم تشییع ومجالس ترحیم پدرعزیزم شادروان مرحوم حاج عبداله ملک زاده آملی (بزرگ خاندان ملک زاده) شرکت فرموده ویا بوسیله روزنامه وتلگرام یانامه وتلفن همدردیهای تسلی بخش خودرا ابراز فرموده اند صمیمانه سپاسگزاری می نماید وسلامت همگان را ازپیشگاه خداوند بزرگ مسئلت دارد
ناصر علی ملک زاده آملی ـ تهمینه ملک (ملک زاده آملی)
آـ ۵۱۸۵

بدینوسیله ازکلیه اقوام، آشنایان ودوستان محترمی که درمراسم تشییع جنازه ومراسم مذهبی ومجلس پرسه عزیزان ازدست رفته‌مان (خانم گل مهربان نجاری ـ دوشیزه ناکام شیده شناسا) شرکت فرموده یابوسیله تلفن ـ تلگراف ـ نامه ـ جراید وهمچنین حضورا اظهار همدردی نموده اند سپاسگزاری نموده برای همگی ازدرگاه ایزدمتعال آرزوی سلامتی وتندرستی مینمائیم.
خانواده های شناسا ـ فرازمان ـ نجاری ـ سهریاری ـ بهمردی
آـ ۱۶۰۰۶

سپاسگزاری
بدینوسیله از کلیه سروران و بستگان و دوستان عزیزی که با بذل عنایت و مرحمت با شرکت در مراسم تشییع و مجلس ترحیم شادروان مرحوم حاج عبدالله ملک زاده آملی پدر عزیز و پدر همسر شرکت فرموده و یا بوسیله روزنامه، تلگرام و با نامه و تلفن ابراز همدردی فرموده اند صمیمانه سپاسگزاری می نماید.
قدسی اعظم ملک زاده آملی (مقصودنیا) ـ ابوالحسن مقصودنیا

بدینوسیله از کلیه سروران و بستگان و دوستان عزیزی که با بذل عنایت و مرحمت با شرکت در مراسم تشییع و مجلس ترحیم شادروان محمد رضا زرین خامه همسر عزیزم شرکت فرموده و یا بوسیله روزنامه و تلگرام و نامه ابراز همدردی فرموده اند صمیمانه سپاسگزاری می نماید.
فخرالسادات ـ علوی (زرین خامه)
آ ـ ۷۲۸۳

(عکس) سفیارروحی ۳۲ ساله فرزند علی‌یار مدت یکماه است از منزل خارج و تاکنون مراجعن ننموده از کسانی که از نامبرده اطلاعی دارند خواهشمند است به برادرش احمد علی و نورالدین اول فردوسی چلوکبابی همت‌نو اطلاع داده و خانواده‌اش را از نگرانی بدرآورند

همشهریان عزیز زنجانی
دو سه ماه پیش کسالتی عارض شد که فوریت مسافرت به خارج را ایجاب میکرد.
در غیاب اینجانب نامه هائی واصل شده است که در آن انجام کارهائی را خواستار شده اند ولی بعلت غیبتم اقدامی میسر نشده و نامه ها بلاجواب مانده است.
در اولین فرصت در اجرای فرمایش همشهریان و دیگر دوستان اقدام خواهم کرد.
لطفا با کمال بزرگواری عذر مرا بپذیرید.
سرتیپ بیات خدمتگزار مردم زنجان

پلیس راه می‌گوید

یک قانون ساده ای وجود دارد که میگوید هر چه حس بینائی، بویائی و شنوائی موجود زنده بیشتر باشد از خطر بیشتر در امان میماند بنابر این شما که با تنظیم یک آئینه کوچک اتومبیل میتوانید تمام دنیای پشت سر خود را ببینید چرا با تنظیم ان خود را بیشتر در امان نگاه نمیدارید

چه ضرب‌المثل های خوبی داشتند این قدیمی ها که میگفتند:
هر سخنی جائی و هر نکته مکانی دارد با یکدست نمشود دو هندوانه برداشت.

در سه ماهه سوم سال جاری

۱۴۰۰ میلیون ریال وام ضروری به فرهنگیان داده می‌شود

در سه ماهه سوم سال جاری مبلغ یکهزارو ۴۰۰ میلیون ریال وام ضروری به فرهنگیان پرداخت میشود.
وامهای مذکور که براساس تعداد کارکنان اموزشی و اداری هر منطقه پرداخت خواهد شد شامل اعتبارات وام ضروری وزارت آموزش و پرورش ووام متفرقه بانک فرهنگیان ایران میباشد که با برخورداری از کمک بهره یکجا بصورت وام ضروری وزارت اموزش و پروش و با تصویب کمیسیون وام ضروری هر منطقه از تاریخ مهرماه جاری از طریق بانک فرهنگیان پرداخت خواهد شد.
وام مذکور تا ۶ برابر حقوق و مزایای مستمر وام گیرنده حداکثر معادل یکصد و پنجاه هزار ریال میباشد، بهره وام ۶ درصد و کار مزد بانک یک درصد و مدت استهلاک آن دو سال میباشد. صندوق وام ضروری وزارت اموزش و پروش از بدو فعالیت خود از سال ۱۳۵۶ تاکنون جمعا مبلغ دو هزار و ۶۰۰ میلیون ریال وام ضروری پرداخت کرده است.

اخبار خارجی

کشف یک شبکه کمونیستی در مصر

قاهره ـ رویتر ـ روزنامه الجمهوریه گزارش داد نیروهای امنیتی مصر اعضای یک شبکه کمونیستی آنکشور را دستگیر کرده اند و سرگرم تحقیق از آنان هستند
تحقیقات در این مورد بطور کاملا محرمانه انجام میشود.

اوضاع نیکاراگوئه روبه آرامش گذارد

ماناگوا ـ فرانس پرس ـ اوضاع در نیکاراگوئه رو به ارامش گذارده است. ظاهرا اعتصاب عمومی پایان یافته است
یک سخنگوی شورشیان در مورد اوضاع نظامی در نیکاراگوئه اظهار داشت جبهه ساندینیست به یک عقب نشینی استراتژیک که همراه با انجام یک تعرض گسترده سیاسی و دیپلماتیک در صحنه بین‌المللی است اقدام کرده است. از سوی دیگر وی ایالات متحده آمریکا را متهم ساخت که از سوموزا حمایت میکند و کشورهای آمریکا، اسرائیل اسپانیا و فرانسه سلاحهای لازم را در اختیار رژیم نیکاراگوئه قرار میدهند.

کشورهای تندرو عرب باید جبهه شرقی اعراب را احیاء کنند

کویت ـ خبرگزاری فرانسه ـ روزنامه کویتی الوطن تصمیم کنفرانس سران جبهه پایداری دردمشق را دایر به قطع همه مناسبات اقتصادی و سیاسی با رژیم مصر مورد انتقاد قرار داد و آنرا موجب منزوی شدن هر چه بیشتر مردم مصر از سایر کشورهای عربی شمرده است.
به نوشته این روزنامه کشورهای جبهه پایداری باید همه مناسبات سیاسی و اقتصادی خود را با ایالات متحده امریکا که در راس توطئه بر ضداعراب قرار دارد قطع میکردند. الوطن می‌افزاید تا زمانی که کشورهای عربی با ایالات متحده امریکا تماس دارند جبهه پایداری در زمینه حصول به هدفهای خود موفقیتی بدست نخواهد اورد. این روزنامه خاطرنشان میسازد، جبهه پایداری می‌توانست تصمیمات جامعتری اتخاذ کند که از جمله آنها میتوان تدوین یک برنامه دراز مدت در زمینه پیاده کردن یک اقتصادزمان جنگ و تشکیل دستجات مسلح خلق و آموزش آنها را بر شمرد. بعلاوه، لازم است کشورهای عضو جبهه پایداری مسئله ایجاد یک جبهه شرقی برای مقابله با اسرائیل را مورد بررسی قرار دهند و واقعیت اوضاع را در لبنان باز نمایند.

پیام رئیس جمهوری یمن جنوبی برای احمد حسن البکر

بغداد ـ رویتر ـ علی ناصر محمد رئیس جمهوری یمن جنوبی دیروزوزیر ارتباطات این کشور را بعنوان فرستاده شخصی خود روانه بغداد کرد. خبرگزاری عراق که خبرورود وزیریمنی را پخش کرد از قول وی گفت این دیداربخشی از تماسهای مداوم میان دو کشور عرب بمنظور مبارزه مشترک برضدتوطئه های امپریالیستها و ارتجاعیون است. وزیر ارتباطات یمن جنوبی پیام ویژه رئیس جمهوری آن کشوررا تسلیم احمد حسن البکر خواهد کرد.

دیدار اسد از اردن

امان ـ یونایتدپرس ـ روزنامه های سوریه گزارش دادند که حافظ اسد رئیس جمهوری سوریه بمنظور مذاکره با ملک حسین پادشاه اردن درمورد توافقهای کمپ دیوید واردادرن خواهد شد و پادشاه اردن نیز به همین منظور به پایتختهای چندین کشور عرب سفرخواهد کرد. روزنامه الدستور نیز نوشته است ترتیب دیدار اسد از اردن اواخر هفته گذشته دریک مکالمه تلفنی داده شده است.

نگرانی ونزوئلا از کاهش ارزش دلار

کویت ـ والنتین هرناندز وزیر انرژی ونزوئلا دیروز درباره قیمت نفت و کاهش ارزش دلار با مقامات کویتی ملاقات و مذاکره کرد. هرناندز که دیروز از عربستان سعودی واردکویت شد با امیرکویت، ولیعهد و نخست‌وزیر ووزیرنفت این کشور گفتگو کرد. هرناندز به خبرنگاران گفت که کشور وی شدیدا نگران کاهش مداوم ارزش دلار است.

قرارداد تازه کوبا و الجزایر

الجزایر ـ وزیران ترابری الجزایر و کوبا یک قراداد دریائی و هوائی امضاء کردند.
دراین قرارداد با توجه به افزایش حجم مبادلات بازرگانی بین دو کشور ایجاد یک خط کشتیرانی بین کوبا و الجزایر پیش بینی شده است. دو کشور همچنین مذاکراتی درباره امکانات همکاری درباره کمک های دریائی، ماهی گیری را مورد بررسی قرارخواهند داد. ضمنا یک خط هوائی مستقیم بین کوبا و الجزایر تاسیس خواهد شد.

لندن ـ اسوشیتدپرس ـ دیروز هزاران نفر از کارگران کارخانه های اتومبیل سازی فورد انگلستان بخاطر افزایش دستمزد دست از کار کشیدند. اینکار احتمالا موجب شکست سیاست دستمزدهای دولت انگلستان خواهد شد. کارخانه فورد به پیروی از دستور جیمز کالاهان نخست وزیر پیشنهاد کرده است دستمزد کارگران خود را درسال جاری فقط بمیزان پنج درصد افزایش دهد.

ابوظبی ـ خبرگزاری امارات عربی متحده گزارش داد وزیر نفت ومنابع معدنی امارات دیروز برای یک دیدار هفت روزه از ژاپن عازم آن کشور شد. وزیر نفت امارات عربی متحد با نخست‌وزیر ووزیر صنایع وتجارت ژاپن دیدار وگفتگو خواهد کرد.
دیدار وزیر نفت امارات از ژاپن

ساعات شرعی
استخراج دکتر ریاضی کرمانی

سه‌شنبه - چهارم مهرماه ۱۳۵۷
بیست و سوم شوال ۱۳۹۸ - بیست و ششم سپتامبر ۱۹۷۸

اذان مغرب	ساعت ۶ و ۴۵ دقیقه
اذان صبح (فردا)	ساعت ۴ و ۵۵ دقیقه
طلوع آفتاب (فردا)	ساعت ۶ و ۲۳ دقیقه
ظهر شرعی (فردا)	ساعت ۱۲ و ۲۷ دقیقه
اذان مغرب (فردا)	ساعت ۶ و ۴۴ دقیقه

اطلاعات دیپلماتیک

تصمیم گیری درباره حزب رستاخیز بتعویق افتاد

هیئت اجرائی حزب رستاخیز دیروز نتوانست درباره انحلال حزب تصمیم نهائی اتخاذ کند. بهمین جهت هیات اجرائی بدنبال گزارش دکتر جواد سعید که در همان جلسه بسمت دبیر کل حزب انتخاب شد، هیئتی را تعیین کرد تا مطالعه لازم را درباره همه مسائل، واز جمله انحلال حزب انجام دهد.

ظاهرا برای انحلال حزب دراساسنامه ماده صریح و روشنی وجود ندارد ودقیقا معلوم نیست که انحلال بعهده کدام ارگان حزبی است. دکتر جواد سعید در پایان جلسه گفت «دراین جلسه هیئت اجرائی موضوع انحلال مطرح نشده است. چون اساس نامه این اجازه را به دبیر کل یا هیئت اجرائی نداده است که حزب را منحل کنند» دکتر سعید نگفت اساسنامه به چه ارگانی این اجازه را میدهد. وی اضافه کرد «من به هیئت اجرائی گزارش دادم اساسنامه فعلی متعلق به حزب فراگیر بوده است، که با وضع موجود حزب تطبیق ندارد، و علاوه براین، مشکلات و مسائل دیگری نیز از نظر مالی وتشکیلاتی، از جمله مسائل کارمندان ونشریات، حزب مطرح شد که پس از توضیحاتی که داده شد هیئت اجرائی تصمیم گرفت کمیته‌ای را از میان اعضای خود انتخاب کند ونتیجه این بررسی را در جلسه دیگر هیئت اجرائی جهت تصمیم گیری نهائی مطرح کند وراه حلهائی را ارائه دهد تا تصمیم لازم اتخاذ شود.»

ظاهرا همه عوامل طرح شده در بالا بطور غیر مستقیم تائید میکند که حزب رستاخیز نه ان حزب گذشته است و نه می تواند با این هزینه هنگفت بدون پول دولت سرپا باقی بماند.

توضیحات فوق که نارسائی تشکیلات و مالی حزب را روشن میکرد بعلت اینکه هیئت اجرائی خود را مقام لازم برای انحلال تشخیص نداد موضوع را به یک هیئت واگذار کرد. تایک بار دیگر مسئله را بررسی و گزارش انرا تسلیم کند یکی دیگر از عوامل تسریع کننده انحلال، جداشدن جناحها وجمعیتها وگروهها از حزب است این گروهها مایلند جدا از حزب کارکنند.

گروه بررسی مسائل ایران که حزب انرا یک جناح میدانست اما هیچوقت حاضر نشد که نام خودرا جناح بگذارد. ظاهرا اولین گروهی خواهد بود که از حزب جدا میشود و مستقلا فعالیت خواهد کرد. منتهی فعالیت جدید واعلام رسمی جداشدن این گروه از حزب بعلت محدودیتهای ناشی از مقررات حکومت نظامی بتاخیر افتاده است.

دکتر سعید در مورد فعالیتهای احزاب جدیدی که از رستاخیز جدا خواهند شد گفت «دراین جلسه به هیات اجرائی پیشنهاد دادم که گروهها و جمعیتهائی که در حزب رستاخیز متشکل هستند با اعتقاد به سه اصل بنیادی مستقلا سازمانهای جدید سیاسی بوجود آورند و به احتمال قوی از درون این حزب این گروهها بصورت احزاب تازه‌ای فعالیت خود را بطور متشکل آغاز خواهند کرد.»

گزارش این جلسه حاکی است که دیروز اعضای هیئت اجرائی در جلسه خود از خبر روزنامه ها درباره انحلال حزب بسختی ناراحت بودند واز روزنامه ها از جمله - ازروزنامه اطلاعات بشدت انتقاد میکردند وهمه‌ی بحث پیرامون این اصل دور میزد که باید حزب را نگهداری کرد واز انحلال ان جلوگیری نمودند. اما خارج از این خواسته ها گزارشی نیز مورد بحث بود که مشکلات واقعی پیرامون تشکیلات وامور مالی را مطرح میساخت واین گزارش پیچیدگی مسئله را زیاد میکرد.

به عقیده گروهی حزب رستاخیز نه تنها از نظر اعتبار وپول در مضیقه است، بلکه از نظر اموالی که هم اکنون صاحب انست تردید وجود دارد، صاحب اموال موجود احزاب گذشته ودولت مشترکا هستند واگر هرکدام اموال خود را بخواهند طبعا حزب فعلی - صاحب هیچ چیز نخواهد بود.

گزارش قائم مقام وضع حزب را در تطبیق با اساسنامه نیز مطرح کرده بود. بعقیده آگاهان اگر هیئت اجرائی بخواهد حزب را بابن نام ویا بهر نحو دیگر سرپا نگهدارد قطعا ان حزب، حزب فعلی رستاخیز نخواهد بود.

گزارش خبرگزاریها درباره سرنوشت حزب

رویتر: رستاخیز بپایان عمر خود نزدیک شد

تهران - خبرگزاری فرانسه

حزب رستاخیز ملت ایران (حزب دولتی) دیروز - (دوشنبه) تصمیم گرفت که از منحل شدن خودداری کند و در عوض با انتخابات آینده و «آزاد» مجلس شورای ملی که در ژوئن ۱۹۷۹ برپا خواهد گردید نه بعنوان یک حزب واحد و فراگیر دولتی بلکه - همچون حزبی عادی و مانند احزاب دیگر روبرو شود.

حزب رستاخیز در حالیکه از موضع ممتاز خود بعنوان حزب واحد و فراگیر محروم شده است از این پس در شرایط جدیدی که زائیده وضع موسوم به فضای باز سیاسی در ایران است موجودیت خود را بعنوان یکی از احزاب مدافع رژیم ادامه خواهد داد.

تصمیم حزب رستاخیز در مورد خودداری از منحل شدن ناظران سیاسی را که انتظار داشتند این حزب با در نظر گرفتن وضع جاری - یعنی باز شدن فضای سیاسی کشوربه موجودیت خود پایان دهد متعجب کرده است. چرا که همه ناظران سیاسی و گروههای موجود سیاسی در انتظار انحلال این حزب بودند از فضای باز سیاسی خبری نبود و هنگامیکه اشوب و اغتشاش در این کشور دامنه پیدا کرد و حکومت را بر آن داشت تا در پایان زمستان گذشته وعده تسریع در ایجاد و اشاعه آزادیهای سیاسی بدهد حزب رستاخیز وضع مشکوک و متزلزلی پیدا کرد.

این حزب کوشید تا با قبول بوجود آمدن سه جریان جداگانه به نیت تصحیح مشی حزب در داخل خود در برابر فشارهایی که در معرضش قرار گرفته بود مقاومت کند و به بیان دیگر عملا بپذیرد که وجود نوعی نظام چند حزبی اما محدود و در درون تشکیلات حزب مورد اغماض قرار گیرد.

اما نارسائی‌های مزمن و ریشه دار و رقابتهای شخصی با تحول وضع سیاسی کشور دست بدست هم دادند و از احیا شدن این حزب - بعنوان سازمانی که اساسا به کمک‌های دولت متکی بود جلوگیری کردند.

نزدیک به پایان

تهران - رویتر

حزب رستاخیز که سه سال پیش به فرمان و ابتکار شاهنشاه ایران بعنوان تنها حزب و سازمان سیاسی فراگیر تمام مردم این کشور تشکیل شده بود دیروز به پایان عمر کوتاه و نامشعشع خود نزدیک شد.

جواد سعید قائم مقام دبیر کل حزب رستاخیز روز گذشته اظهار داشت که این حزب دیگر دارای عنوان تنها حزب کشور نیست و هیئت اجرائیه آن تشکیل جلسه داده است تا درباره جزئیات امور حزب در نشستی که روزنامه‌ها آن را جلسه انحلال رستاخیز وصف کرده بودند. تصمیم گیری کنند.

تا قبل از تشکیل شدن این جلسه انتظار میرفت* که حزب رستاخیز منحل شود ولی جای خود را به چندین حزب دیگر. و تازه تاسیس که به استقبال انتخابات آینده مجلس خواهند رفت بدهد. این انتخابات قرار است در ژوئن سال آینده برپا گردد.

درحالیکه حکومت نظامی موجود باید طبق پیش بینی دولت تا شش ماه ادامه یابد - در حال حاضر حداقل ۱۴ گروه مستقل سیاسی در ایران وجود دارند که در حاشیه گرو سیاست نگاه‌های مراقب خود را به اینده دوخته‌اند و انتظار فرا رسیدن روزی را می کشند که با پایان گرفتن حکومت نظامی (در مارس آینده) فعالیتهای سیاسی به شکل عادی از سر گرفته شود.

برکناری دکتر نجیب ممکن است با کودتای دو ماه پیش افغانستان رابطه داشته باشد.

برکناری و ناپدیدشدن سفیرافغانستان درتهران امروز هم توسط خبرگزاریها دنبال شد.

رویتر امروز از قول یک سخنگو گزارش داد وزارت خارجه افغانستان پیش از ناپدیدشدن دکتر نجیب اعلام کرده بود که او دیگر هیچ مقام رسمی ندارد و می افزاید وی پس از یک ماه که استوارنامه خود را به شاهنشاه تسلیم کرد از کار برکنار شد.

رادیو لندن از قول خبرنگار بی‌بی‌سی درتهران نیز به شایعه پیوستن دکتر نجیب به دیگر همکاران خود از اروپا قوت بخشید و گفت ناظران سیاسی درتهران عقیده دارند که امکان دارد دکتر نجیب تهران را ترک کرده باشد تا به سایر همکاران خوددراروپا بپیوندد. رادیو لندن دربخش دیگری از گفتاردیشب خود خبرداد که طبق گفته کاردار سفارت افغانستان درتهران دکتر نجیب هشت روز پیش از دولت متبوع خود دستور گرفته بود که به افغانستان بازگردد. .رادیو لندن افزود دلیل برکناری سفیرافغانستان معلوم نیست، اما امکان دارد با کودتای شکست خورده دو ماه پیش درافغانستان ارتباط داشته باشد.

سخنگوی وزارت خارجه ایران نیز گفت. وزارت خارجه افغانستان برکناری دکتر نجیب را از سمت خود اطلاع داده بود. درحالیکه هنوز هیچ مقام رسمی علت برکناری سفیرافغانستان را اعلام نکرده است اما تصفیه سیاسی جناح پرچم حزب خلق افغانستان از صحنه سیاست فعلی این کشور از طریق تبعید آنها به ماموریت های خارج از کشور و سپس معزول کردن آنها از سمت خود موضوعی است که بطورغیررسمی از طرف محافل سیاسی از دلایل برکناری دکتر نجیب بشمارمیاید.

«آترتون» بتهران آمد

آترتون نظر دولت خود را نسبت به رویدادهای ایران باطلاع مقامات ایرانی میرساند.

«الفرداترتــون» سفیر سیار امریکا درخاورمیانه درپایان دیدارش از کویت دیروز بعداز ظهر وارد تهران شد. اترتون پیش از ترک کویت درگفتگوئی با خبرنگاران تصمیم دولت متبوعش را به پایان داده به بحران خاورمیانه تاکید کرد، وگفت دیدارش از کویت دنباله دیدار سایروس ونس از کشورهای ذینفع دربحران خاور میانه است. اترتون مذاکرات خود را با امیر، ولیعهد ونخست وزیر کویت سودمند توصیف کرد. وگفت نظر مقامات کویتی را باطلاع رهبران کشور خواهد رساند.

اترتون گفت قطعنامه شماره ۲۴۲ شورای امنیت شامل همه سرزمینهای اشغال شده عربی میشود. وتوافقهای کمپ دیوید درحقیقت مقدمه ای برای اجرای مواد قطعنامه ۲۴۲ است.

بگفته ناظران اگاه، اترتون درتهران علاوه برانکه دولت ایران را درجریان مذاکرات کمپ دیوید خواهد گذاشت، نکات موردنظر دولت خود را درمورد رویدادهای ایران باطلاعات مقامات ایرانی خواهد رساند.

انکارا - رویتر - روزنامه حریت گزارش داد اتحادیه میهن پرستان کردستان طی نامه‌ای که برای بولنت اجویت نخست وزیر ترکیه فرستاده از وی خواسته است چهار صدتن از جنگجویان این اتحادیه که گویا در شرق ترکیه توسط یک گروه رقیب کرد زندانی شده‌اند آزاد کردند. رونوشت این نامه برای کورت والد هایم دبیرکل سازمان ملل متحد رئیس سازمان عضو بین‌المللی، کمیسیون حقوق بشر سازمان ملل متحد و احزاب - سوسیال دمکرات کشورهای اروپای غربی فرستاده شده است.

به گزارش حریت مقامات دولتی ترکیه از وجود چنین نامه‌ای ابراز بی اطلاعی کردند در این نامه که متن کامل ان در حریت چاپ شده گفته شده است چهارصد کماندوی کرد عراقی که در ماه ژوئن و درجریان عملیات علیه نیروهای ملامصطفی بارزانی وارد خاک ترکیه شده بودند اسیر شدند و هنوز هم در شرق ترکیه در اسارت نیروهای بارزانی بسر می برند.

انفجار لوله گاز وقطع مذاکرات ایران وکنسرسیوم ازدیدگاه مسکو

اخیرا شاملوله‌ای که گاز صادراتی ایران را به شوروی منتقل میکند در نزدیکی ساوه منفجر شد، یکی از خبرگزاری های خارجی از قول یک مقام شرکت ملی گاز این انفجار را ناشی‌از خرابکاری مخابره کرد، کمبلافاصله شرکت ملی گاز آن را تکذیب کرد و خرابی لوله را مربوط به زنگ زدگی لوله دانست . دیشب رادیو مسکو براساس خبر تکذیب شده و غلط به گفتار گوینده‌ای علیه خرابکاران که آنها را منتسب به کمپانی های نفتی معرفی‌کرد انتشار داد . و علت این‌انفجار را قطع مذاکرات نفتی ایران و کنسرسیوم دانست . گفتار مسکو بشرح زیر است .

بطوریکه شرکت ملی گاز ایران اطلاع داداین‌او اخیرباتز عملیات تخریبی که مقدمات آن از سوی اشخاصی ناشناس تهیه شده بود .در لوله اصلی گاز سرتاسری ایران در نزدیکی شهرقم انفجار شدیدی روی داد (شرکت گاز این‌خبر رانداد و آنرانکذیب کرد). چنانچه میدانید لوله گاز از لحاظ تامین سوخت در کشور اهمیت زیادی دارد . ایران در پرتو بهره‌گیری از لوله اصلی گاز توانست از این ماده خام پر- ارزش طبیعی بهتر بنفع کشور استفاده کند. برخی از شهرها، و آبادی های ایران در طول مسیرلولهگاز،باگاز تامین‌شدند. گاز طبیعی بعنوان ماده‌اولیه برای بدست آوردن هر گونه مواد دیگری در کارخانه های شیمیائی مورد استفاده قرار گرفت. مقداری گاز بدیگر ممالک صادر شد.جالب توجه‌اینجاست که عملیات تخریبی‌در لوله گاز سرتاسری ایران پس از عقیم ماندن مذاکرات میان شرکت‌ملی نفت ایران .و انحصارات‌عضو کنسرسیوم پیشین‌بین‌المللی نفت انجام گرفته است . این انحصارات بهیچوجه حاضر نیستند در باصطلاح قرارداد فروش نفتی‌که‌جایگزین قرارداد امتیاز باکنسرسیوم بین‌المللی نفت میشود بسود ایران تجدید نظر کنند . چنانچه میدانیم وقتی کمقرارداد امتیاز در ایران‌اعتبار داشت انحصارهای غربی‌بهره‌گیری بی‌بندو بار از گاز طبیعی ایران مشغول‌بودندو گازایران میسوخت و بهدر میرفت.

ایران روز های دشواری درپیش دارد

خبرنگار روزنامه دیلی‌تلگراف ازتهران گزارش میدهد کهکلیه نشانه های موجود حاکی از آنست که وضع ایران بتدریج بحالت عادی باز میگردد. اما بعقیده خبرنگار این روزنامه ، روزهائی‌سخت و بحرانی در پیش‌است. ایران اکنون‌وضع بسیار دشوار و سختی رامی گذراند دولت آقای‌شریف‌امامی سیاست آزادی های سیاسی را، باوجود برقراری حکومت نظامی، بمورد اجرا درآورده است. اقداماتی راکه دولت در راه آزادی های سیاسی بیشتر بعمل آورده، امکانات ثبات دولت‌را بهبود بخشیده‌است. مسئله‌اساسی در آینده انستکه آیاآقای شریف امامی خواهد توانست روابط خود را با رهبران مذهبی بهبود ببخشد؟ واین مسئله که آیا انتخابات آینده آزاد خواهد بود یانه؟ خبرنگاردیلی تلگراف اضافه‌می کندخروج‌ارز در ایران‌بتدریج روبکاهش میرود.

خبرنگار بی‌بی‌سی‌نیز خبر می دهد که مقامات عالیرتبه بانک مرکزی‌این‌موضوع را که بانک مرکزی در نظر دارد ارز را کنترل کند انکار کرده‌اند . از سوی‌دیگرخبرنگارما درگزارش دیگری‌میگوید وزارت کار در تهران‌دیروز اعلام کرد که در نظر دارد مالیات بردرآمد را برای سه میلیون کارگری راکه دستمزد کمی دارند بکلی لغو کند

کارگران مازندران ، مشکلات خود را باوزیرکار وامور اجتماعی درمیان گذاشتند

شاهی - خبرنگار اطلاعات دیروز مسایل کارگری بهشهر و دیگر شهر های مازندران ، در جلسه‌ای با حضور خاممی وزیر کار و امور اجتماعی‌در شاهی‌مطرح شد و نمایندگان کارگران مشکلات خود را با وزیرکار و امور اجتماعی، درمیان گذاشتند .

در این‌جلسه که در محل سازمان‌کارگران شعبه‌شاهی تشکیل شده بود، نمایندگان کارگران و نمایندگان سندیکا های کارگری مازندران، شرکت داشتند .

درپایان جلسه ، گزارش لازم جهت وزیر کار وامور اجتماعی تهیه شد تا بانظر کارشناسان وزارت کار و امور اجتماعی ،مشکلات کارگران. در تهران رسیدگی شود .

شنبه‌ها دنیای ورزش

مجله‌ورزشی تاج

خواندنی‌تر از همیشه

این هفته بمناسبت رحلت حضرت‌امام- جعفر صادق علیه‌السلام

استثنائا صبح چهارشنبه

منتشر میشود

مگر دانشجو بودن در این کشور جرم است!؟

ساری - خبرنگار اطلاعات شعبه دوم دادگاه جنائی مازندران،دومین جلسه‌محاکمه ۲ جوان بابلی را که باتهام آتش زدن سینما «پاسارگاد» بابل و ایراد ضرب بهسربدار همین سینما دستگیر شده‌اند، پشت سر گذاشت .

در دومین روز محاکمه جعفر مهمنی و سید حسین یحیی نژاد شیارده . ابتدا رضوی یکی از وکلای مدافع متهمین بدفاع از موکلین خود برخاست و نتیجه گیری‌کرد که متهمین ٦ ماه بیهوده در زندان بسر برده‌اند و دادگاه موظف است نسبت‌به‌تبرئه‌آنان اقدام کند . آنگاه درجه‌ایزاده یکی دیگر از وکلای مدافع دفاع از موکلین خود راآغاز کردو اظهار داشت :بطوری که از محتویات پرونده بر می‌آید تنها شاهد عینی واقعه سینما «پاسارگاد» ابراز داشته است که وقتی بی به آتش سوزی سینما میبرد ، مشاهده میکند چند ناشناس از سینما خارج شده و با ۲ اتومبیل آجری و توسی رنگ می - گریزند . حال آنکه در تمامی گزارش های ضد و نقض ماموران نامی‌از این‌اتومبیل‌ها برده نشده . و فقط اشاره واضحی به اتومبیل شیری رنگ موکلین من شده استکه در واقع عاریه‌ای بوده واز آن صرفا برای هواخوری استفاده شده است .

از سوی دیگر در همین پرونده آمده است که سینمارا بنزین به آتش کشیده شده ، گیرم که موکلین من در این کاردست داشته‌اند ، در این صورت چرا در بازرسی از اتومبیل آنها یک گالن پر از بنزین کشف گردیده است ؟ مگر از بنزین این گالن‌استفاده نشده بود ؟ بعبارت دیگرکدام عاقل پس از ارتکاب جرم مدارک آنرا با خود حمل میکند و مثلا به اتومبیل‌انتقال میدهد ؟ تاکنون چنین‌مواردی در هیچ جنایتی مشاهده نشده و نخستین اقدام مجرمین پس از انجام هر کار غیر قانونی‌و در وهله اول . سر به نیست کردن مدارک جرم است ، درجه‌ایزاده افزود: یکی‌دیگر از مدارک‌جرم، الماس شیشه‌بر است که در بازرسی ازاتومبیل موکلین من کشف شده‌است. دراینصورت چرا متهمین‌شیشه سینما را شکسته‌اند ، درحالی که براحتی میتوانستند باهمین وسیله و بدون ایجاد سر و صدا شیشه سینما را ببرند و مقصد خود را بهتر عملی‌کنند.

براساس محتویات پرونده، سینمای مذکور ساعت ٥بامداد به آتش کشیده شده است ، بین آتش سوزی سینما و دستگیری موکلین من ۲ ساعت فاصله وجود دارد .

میخواهم بپرسم اگر آنها سینما را آتش زده‌اند با توجه بابنکه هردو اهل بابل هستند و این شهررا بخوبی‌کف‌دست میشناسند ، چرا ظرف این۲ ساعت پنهان نشده‌اند ؟ مگراز سینما تا منزل آنها چقدرفاصله است که ظرف‌این مدت‌طولانی نتوانند به مقصد برسند ؟آنها میتوانستند در این ۲ ساعت فرسنگها از سینما فاصله‌بگیرند چرا اینکار را نکردند ؟ چرا؟ جوان دانشجو و محصل را که آینده‌ساز این مملکت‌هستند فقط بصرف اینکه درس می - خوانند یا دانشجو هستند ٦ ماه تمام به زندان می‌اندازند و آنان را از کار و زندگی باز میدارند . مگر در این کشور تحصیل‌جرم است ؟ اگر هزاران نفر شهری را به آشوب بکشند میان آنها فقط دانشجوها دستگیر میشوند! درجه‌ایزاده اضافه کرد : موکلین من بیگناه دستگیر شده‌اند و پرونده آنها پر از تضاد و کذب است . دراینجا دادگاه بعلت پایان وقت اداری تعطیل گردید و دنباله محاکمه به روز بعد (امروز) موکول شد .

جوانان امروز

مجله جوانان

روز های دوشنبه

منتشر میشود

دانشگاه ملی ایران

آگهی ثبت نام وانتخاب واحد دانشجویان

شرح در صفحه ۳

اطلاعیه

نیاز به پزشک متخصص ودندانپزشک
در صفحه صفحه ۲۷

اطلاعات بانوان

در شماره مخصوص مهر ماه اطلاعات بانوان بخوانید :

گزارش اختصاصی بمناسبت آغاز سال تحصیلی

در آغاز سال تحصیلی ، هدفها ، اندیشه ها و آرزوها چیست ؟

یك سفرنامه پرنکته ، خواندنی و شیرین از :جلیل فیض‌اللهی

در حاشیه رویدادهای‌سفر ی به ولایت غربت

دختر خانم ، هنگام تحصیل‌درخارج از کشور ،باچه‌دشواری‌هائی روبرو بودید ؟

یك تحقیق جالب و خواندنی علمی

یائسگی‌مردان...

آیا این موضوع فقط افسانه استو یا اینکه مردها هم مثل زنها دچار یائسگی میشوند ؟

وقتی هنرمندان ما ، درپرتونبوغ ذاتی ،در خارج‌ازکشور میدرخشند! چگونه زن و شوهر میتوانند جدائی را تحمل کنند ؟

تلاش باید کرد کهجدائی روی‌ندهد، اما اگر روی داد ،با رعایت این نکته ها میتوان آنرا تحمل کرد .

این مطالب تازه را همراه ده‌ها مقاله ، رپورتـاژ و داستان متنوع ودلنشین دیگر درشماره مخصوص مهرماه اطلاعات بـانوان بخوانید

اطلاعات بانوان سه‌شنبه ها منتشر میشود

قابل توجه آهن فروشان محترم تهران و شهرستانها وپیمانکاران محترم‌ساختمانها

بدینوسیله باطلاع عموم مصرف کنندگان‌لوله میرساند که لوله‌های بادرز وزن‌سبک ووزن متوسط سیاه و- گالوانیزه با بوشن ودنده از ۱ر۲ اینچ الی ۳ اینچو همچنین لوله های بدون‌درز (مانسمان) سیاه وگالوانیزه وزن متوسط و سنگین در بالا ترین استاندارد های بین‌المللی از ۲ر۱ اینچ‌الی ۵ر۱ اینچ با نازلترین قیمت بهر مقدار و اندازه آماده فروش و تحویل‌فوری است . علاقمندان میتوانند مستقیما به دفتر مرکزی‌شرکت واقع‌در خیابان حافظ‌شماره ۵۷۸ طبقه ششم تلفن هـای ۸۹۹۰۹۲ الی ۸۹۹۰۹۶ یا سازمان فروش گروه صنعتی، شهریار واقع در خیابان‌ثریا شماره ۲۴۸ ساختمان شهریار طبقه‌دهم‌تلفن‌های ۱۹-۸۳۰۰۱۷ مراجعه فرمایند

لوله‌سازی شهریار

اسامی قبولشدگان وذخیره‌های آموزشگاه‌عالی خدمات‌اجتماعی

از بین شرکت کنندگان در مصاحبه آموزشگاه عالی خدمات اجتماعی افرادنامبرده زیر بعنوان قبولشدگان‌اصلی وذخیره انتخاب شده‌اند قبولشدگان اصلی باید ازتاریخ نشر آگهی حداکثر تاساعت ٤بعدازظهر روز دوشنبه - ۱۰ر۷ر۱۳۵۷ با دردستداشتن اصل کارنامه‌آزمون‌همگانی برای ثبت‌نام بدبیرخانه آموزشی آموزشگاه مراجعه‌نمایند.

چنانچه افرادی ازقبولشدگان تاموعد مذکور ثبت نام ننمایند نام آنان ازردیف قبولشدگان حذف وبجای آنها از افرادذخیره بترتیب تقدم مراجعه، انتخاب‌خواهد شد.

ثبت‌نام ازافراد ذخیره درصورت نیازازساعت ۹صبح‌روز سه‌شنبه ۱۱مهرماه‌تا ساعت ٤بعدازظهر روز چهارشنبه ۱۲ مهرماه ۱۳۵۷ بعمل خواهد آمد.

فهرست اسامی پذیرفته شدگان اصلی سال تحصیلی ۵۸ - ۱۳۵۷

ـ موسی معصومه
ـ رضائی آذر زرین
ـ گلبتهان فرشته
ـ نقیبی ماسوله نیلوفر
ـ پیروی رویا
ـ نگهداری فاطمه
ـ جمال آبادی ثریا
ـ شهابی شعله
ـ قطبی‌رزمجو نسرین
ـ شمسی زهرا
ـ محمد فخری
ـ پیرزاده مریم
ـ کاظمی نسرین
ـ نلظم رلتی نیره
ـ علیشاهی بدری‌الزمان
ـ قائم مقامی مهوش
ـ موسوی نسب سهیلا
ـ مشکلاتی صدیقه
ـ فتحی نژاد مهوش
۲۰ـ عیسی‌وند صغری
ـ قادری نصیرآبادی حلن
ـ رمضان زاده فلورا
ـ موسی پور ناهید
ـ سرمدی زهرا
ـ کاظمی افشار شهره
ـ کاوشیان نسرین
ـ برزگر گلچینی فاطمه
ـ حسنی سیمین
ـ حوکار سهیلا
۳۰ـ قنبری کوچکسرائی‌پروانه
۳۱ـ جعفری دولت آبادی سوسن
۳۲ـ ستار زاده هاشمی‌بهجت السادات
۳۳ـ صادقی فسائی سهیلا
۳٤ـ عطوفی صفیه
۳۵ـ احمدی زهرا
۳٦ـ فرخی محبوبه
۳۷ـ مستغنی دریا
۳۸ـ جلیلی مهناز
۳۹ـ پیرهانی منظر
٤۰ـ زند بیگلری شکوفه
٤۱ـ رستمی زاده زهرا
٤۲ـ الوندیان فرزانه
٤۳ـ دانش فریبه
٤٤ـ صدوقی فر ناهید
٤۵ـ قوامیان پروانه
٤٦ـ مهاجری فریبا
٤۷ـ صفاری فر زهره
٤۸ـ پارسائی نوشین
٤۹ـ حریری فریبا
۵۰ـ واسعی چهارمحال ویدا
۵۱ـ تابعی مریم
۵۲ـ ایرانی فخری
۵۳ـ ایزد دوستدار فریبا
۵٤ـ قابل رحمت نویده
۵۵ـ شجاعی کجوری نورا

فهرست اسامی پذیرفته شدگان اصلی سال تحصیلی ۵۸ - ۱۳۵۷

پسر
۱ـ حسینی نیا علی
۲ـ نجات غفار محمد امین
۳ـ امینی علی‌اکبر
٤ـ خاجی مهدی
۵ـ سماکی حسن کیاده قاسم
٦ـ سعیدی نژاد محمد رضا
۷ـ بهرامی حمید
۸ـ گلمیرزائی خسرو
۹ـ قنبری حسین
۱۰ـ اسماعیلی رضا
۱۱ـ قائینی زاده علی
۱۲ـ خدابی‌آق‌قلعه حسین
۱۳ـ همدانیان جعفر
۱٤ـ شیردل‌حفظ آبادی‌علیرضا
۱۵ـ نصیری‌فرکوش غلامحسین
۱٦ـ ضیائی مصطفی
۱۷ـ امجدی سورکی علی اصغر
۱۸ـ ولیزاده قابل
۱۹ـ مهدی نژاد مقدم عظیم
۲۰ـ لهونی فریق
۲۱ـ اسماعیل بیگی محمدرضا
۲۲ـ موسوی‌تروجنی‌سید علی اصغر
۲۳ـ نگارنده میرعلی
۲٤ـ سلیقه سعید
۲۵ـ ساداتی علی
۲٦ـ جابری منصور
۲۷ـ نجفی‌یزدی سیدابو القاسم
۲۸ـ جهانبانی سید عباس

دختر
۱ـ نورعلیشاهی آزاده
۲ـ سیف کبری
۳ـ گیلانی سیده‌اقلیم
٤ـ نیراقدسی گرجی
۵ـ قادری سهیلا
٦ـ مصلحی مرضیه
۷ـ فخیمی وکیلی زینوس
۸ـ صوفی خلیلی نسرین
۹ـ امینی ربابه
۱۰ـ موذن زاده زهرا
۱۱ـ ایلیاتی الوند مریم
۱۲ـ رادنیا فاطمه
۱۳ـ گودرزی لاریجانی هما
۱٤ـ ملکوتیان صدیقه
۱۵ـ زواشکیانی منیژه
۱٦ـ خادمی روشنک
۱۷ـ سیادت موسوی زهرا
۱۸ـ ابراهیمی حاجیه خانم
۱۹ـ شادمهر سهیلا
۲۰ـ زند صالحه
۲۱ـ حسینی بمی ماندانا
۲۲ـ فرخاد عاطفه
۲۳ـ بهادری برچلوئی رقیه
۲٤ـ صالحی بخش اکرم
۲۵ـ آهی یگانه
۲٦ـ نادری پور مریم
۲۷ـ دیهیم مریم

فهرست اسامی پذیرفته شدگان ذخیره سال تحصیلی ۵۸ - ۱۳۵۷

۱ـ سخنگویی یحیی
۲ـ خسروی کامبیز
۳ـ ملکی فرهاد
٤ـ اصانلو مهدی
۵ـ شاهسون بغدادی داود
٦ـ احمدی محمد
۷ـ کمالی نادر
۸ـ خراسانی‌زاده حمید
۹ـ تبدلات محمدحسن
۱۰ـ جوادیان‌کوشتانی‌مالک
۱۱ـ مفنیانی علی
۱۲ـ شریعت پناهی حسام‌الدین
۱۳ـ اسماعیل‌پور رحمان
۱٤ـ رضائی احمد
۱۵ـ احمدی مانی
۱٦ـ یغمائیان مرتضی
۱۷ـ پورفرج علیرضا
۱۸ـ یزدان‌پناه ملایری‌نژاد عباس
۱۹ـ احمدخان‌بیگی ناصر
۲۰ـ یاراحمدی علی‌محمد
۲۱ـ حاجی‌قربانی دولابی محمدرضا
۲۲ـ گلستانی تقی
۲۳ـ قاسم‌نژاد برنجی‌حبیب
۲٤ـ سالاری اسماعیل
۲۵ـ آهنگری عبدالجلیل
۲٦ـ خوش‌آئین کامبیز
۲۷ـ جمالی‌خونجانی قادر
۲۸ـ حاجی‌خانی احد
۲۹ـ ابراهیمی کیادهی قنبرعلی
۳۰ـ وزیری تیمورلویی علیرضا
۳۱ـ فاطمی‌نوش‌آبادی‌پرویز
۳۲ـ کمالی‌مانکی محمدتقی
۳۳ـ شبان سیروس
۳٤ـ سهیلی بیژن
۳۵ـ نصرت‌پناه سیاوش
۳٦ـ محمدعلی‌پور برات
۳۷ـ نظیف مجتبی
۳۸ـ کرمزاده عرفان
۳۹ـ مختاری‌نژاد شادنوش
٤۰ـ حبیبی خسرو
٤۱ـ زابلی‌سورکی‌عبدالکریم
٤۲ـ جلالی بیداخویدی حسینعلی
٤۳ـ محدث مرتضی
٤٤ـ حیاتی‌عاریه بهمن
٤۵ـ گلابی محمدحسن
٤٦ـ زادمطهماسبی‌طهماسب
٤۷ـ سهم‌الدینی نادر
٤۸ـ شیرازی محمدعلی
٤۹ـ قطبی‌راوندی حسین
۵۰ـ ایثاری‌کسمائی فرهاد
۵۱ـ گلبن مسعود
۵۲ـ عبدالمثی علی
۵۳ـ حداد رحیم
۵٤ـ ابراهیمزاده طاری علی‌اکبر
۵۵ـ گلبن‌حقیقی‌عبدالرسول