۲۸ صفحه

اطلاعات

سه‌شنبه هفتم شهریورماه ۱۳۵۷ـ شماره ۱۵۶۹۸ تکشماره ۱۰ ریال

گزارشهای مهم خبرگزاریها درباره :

مذاکرات آشتی دولت بانجف

نخست‌وزیر گفت: بامراجع تقلید واحزاب وگروه‌های‌مهم سیاسی‌مذاکره خواهدشد

در صفحه آخر ستون اول

نخست‌وزیر : درصورتیکه جرم‌قابل اغماض باشد :

زندانیان سیاسی آزادمیشوند

در صفحه آخر ستون هشتم

طی بیانیه مهمی که مقارن نیمه شب گذشته‌انتشاریافت:

۱۲ خواسته جبهه ملی اعلام شد

دریك مصاحبه طولانی و مفصل :

حضرت آیت‌الله‌العظمی شریعتمداری علل حوادث‌اخیر راروشن کردند

صفحه ٤ ستون اول

رؤسای بیشتر دانشگاهها تغییر میکنند

★ لایحه استقلال دانشگاهها وسیله نهاوندی‌به مجلس داده میشود .
★ نهاوندی‌برای بررسی‌وضع‌دانشگاه‌آذرآبادگان به تبریز رفت .

در صفحه ٤

سیاست کارگری دولت جدید اعلام شد

تعطیلات کارگری ۳ روز افزایش یافت

در صفحه ۲۵ ستون هفتم

تمام خواسته ها جنبه‌سیاسی‌دارد

★ آزادی زندانیان سیاسی ★ بازگشت تبعیدی‌ها ورانده شده‌ها به‌شهرها و خارج کشور ★ آزادی کامل قلم و کتاب ★ اجازه انتشار مطبوعاتی که امتیاز آنها لغو شده ★ تعطیل‌اتاق اصناف و آزادی سندیکا های کارگری ★ لغو صلاحیت دادرسی ارتش در اتهامات غیرارتشیان ★ تعقیب مسببان‌کشتار مردم .

در صفحه ٤

نظریات‌مراجع تقلیددرباره‌لزوم‌نظارت روحانیت بر تصویب‌قوانین‌دینی

آیت‌الله‌العظمی شیرازی — آیت‌الله‌العظمی وحیدی — آیت‌الله‌العظمی نبوی — صفحه ٤

جنایتکار هنگام عبور ازمرز بصره توقیف شد

اعترافات عامل فاجعه آبادان

در صفحه ٤

شایعات پرسروصدا و کم وبیش موثق‌درباره :

تغییرات دامنه‌دار درمقامات‌وسازمان های‌عالی کشور

★ وزارت دربار ـ سازمان رادیو تلویزیون ـ استانداران ـ شرکت ملی نفت ـ معاونان وزارتخانه‌ومدیران عامل‌شرکت‌ها ـ کمیسیون شاهنشاهی و بازرسی شاهنشاهی .

در صفحه آخر ستون سوم

جناب آقای محمد رضی ویشکائی وزیر گرامی بازرگانی

پزشکان مرکز تحقیقاتی قلب و عروق بنیاد ملکه‌پهلوی بانهایت مسرت انتصاب آنجناب را تبریک گفته و توفیقشما را در امر خطیری که بعهده‌گرفته‌ایداز ایزد متعال‌خواهانند.

اطلاعیه راهنمائی و رانندگی تهران در مورد نحوه اپرداخت مالیات سالانه اتومبیل .

شرح در صفحه ۲۶

جناب آقای دکتر باهری وزیر دانشمند دادگستری

صمیمانه به جنابعالی تبریک می گوییم و آرزو داریم در مبارزه با فاسد و فساد و بی‌عدالتی و همچنان در تحکیم مبانی دموکراسی بیش از پیش موفق و موید باشید .
منصورقیاسی ـ سهراب کلانتری ـ محمدالله‌ورد

جناب آقای مهندس محسن فروغی

انتصاب شایسته جنابعالی رابمقام وزارت فرهنگ و هنر تبریك عرض نموده ،توفیق بیشتری درخدمت به‌فرهنگ برایتان آرزومندیم.
منوچهرو داود هارون ا

جناب آقای حسن شالچیان وزیر محترم راه وترابری

انتصاب شایسته جنابعالی‌را صمیمانه تبریك عرض مینماید.
شرکت بارومسدس زحل

جناب آقای ویشکائی وزیر بازرگانی

انتخاب شایسته جنابعالی را به وزارت بازرگانی از صمیم قلب تبریک عرض مینماید ،امیدوارم همانطوری که در مقامات مختلف توفیق خدمتگزاری بمردم را داشته‌اید‌درسمت جدید نیز خدمات ارزنده و سازنده‌حضرتعالی برای شاهنشاه آریامهر و ملت ایران منشاء اثر باشد .
عباس فیروزی ـ حسین فیروزی

استاد ارجمند جناب آقای محمد رضا عاملی تهرانی وزیر محترم اطلاعات و جهانگردی

آزادی مطبوعات در چهار چوب قانون و استفاده بیشتر از جاذبه های توریستی وجلب جهانگردان دو هدف عالی است که‌درزمان تصدی جناب‌عالی مورد توجه قرار خواهد گرفت این انتصاب شایسته رابه ملت ایران و جناب نخست وزیر تبریك عرض می نماید.

ایرج تذرورو مدیر هتل‌تهران‌تاور

ملاقات‌وزیر دادگستری بامردم

دفتر اطلاعات‌وروابط عمومی وزارت‌دادگستری امروز اعلام کرد که دکتر باهری وزیر جدید آن وزارتخانه در هفته روزهای دوشنبه وپنجشنبه از ساعت ۷ صبح تا۱ بعدازظهردر طبقه‌چهارم تاخ دادگستری اماده پذیرائی از ارباب رجوع ورسیدگی مستقیم به مشکلات آنها می‌باشد . مراجعین می توانند درروزهای یاد شده ضمن تماس با وزیر دادگستری نسبت به رفع مشکل خود اقدام نمایند .

جناب آقای دکتر سلیمان آقائی

کارکنان بانک ایرانشهر باکمال تاسف وبالم درگذشت دردناك پدرگوارتان را به‌جنابعالی و خانواده محترم تسلیت عرض نموده بقاء عمر و سلامت وموفقیت آن جناب‌و سایر بازماندگان را ازخداوند بزرگ مسئلت دارند.
کارکنان بانک ایرانشهر

جناب آقای مهندس حسن شالچیان

صمیمانه‌ترین تبریکات خودرا بمناسبت انتصاب‌شایسته آن جناب بمقام وزارت راه‌و ترابری تقدیم مینماید.
مهندس فرامرز زاهدی

ازکلیه سروران‌ودوستان‌و همکاران ارجمندی که بمناسبت سانحه هوائی وفقدان شادروان‌مسعود فاتح و خانواده‌اش در مراسم تشییع و ختم و همچنین با ارسال نامه و تلگراف و درج‌درجراید اظهار لطف و همدردی فرمودند سپاسگزارم و چنانچه تاخیری در عرض تشکر حضوری حاصل شود پوزش طلبیده از خداوند بزرگ سلامت و سعادت برای همگان آرزو می‌نمایم .
حسن فاتح

جناب آقای حاج باقر پیرایش

مصیبت وارده را صمیمانه تسلیت میگوید .
خود را در غم شما شریک و سهیم میدانیم و از ایزد متعال ضمن طلب آمرزش برای آنمرحومه، برای حضرتعالی وخاندان محترم پیرایش و عقیلی وکلیه بازماندگان ، صبر وشکیبائی و سلامتی و طول عمر آرزو میکنیم .
خانواده شبان

جناب آقای مهدی رسولیان

مصیبت وارده را از صمیم قلب تسلیت میگوئیم .
مدیران ،کارکنان کارخانجات تولیدی پلاستیران

جهارسال پیش در نهم شهریور همسر و مادر عزیزمان «فریده» بسرای باقی شتافت. در این عالم تنهائی روان پاکش همیشه یارو یاورما است.
بیژن گلشائیان ـ دردانه ودلاویز گلشائیان

شرکت سهامی نوسازی وعمران تهران

اطلاعیه شرکت سهامی نوسازی وعمران تهران

سالروز شهادت مولای متقیان، امیرمؤمنان، حضرت علی بن ابی طالب علیه السلام رابه پیشگاه مقدس حضرت امام زمان عجل الله تعالی فرجه الشریف تسلیت عرض نموده و باطلاع عموم میرساند که بزرگترین مجموعهٔ مذهبی درشمال شهرک اکباتان (بالای اتوبان) تأسیس خواهد شد. این مجموعه در زمینی بمساحت چهارهزار متر مربع وشامل شبستان برگزاری مجالس دینی وفریضهٔ نماز، تالار اجتماعات، کتابخانه، قرائتخانه، کلاس رایگان آموزش مسائل مذهبی درمانگاه، مهمانسرا، صندوق خیریه وقرض الحسنه خواهد بود. مقدمات کار و نقشه های مربوطه آماده شده واولین سنگ بنای آن طی مراسمی خاص درروز عید فطر نصب خواهد شد.

جمعیت شیرو خورشید سرخ گرگان
آگهی پذیرش دانشجوی پرستاری
در صفحه۳

شرکت ملی نفت ایران
اطلاعیه
شرکت ملی نفت ایران قابل‌توجه‌مصرف کنندگان‌نفت‌گاز دستگاه های حرارتی(شوفاژ)
در صفحه ۲۱

آگهی استخدام مهندس شرکت برق منطقه‌ای تهران
شرح در صفحه ۲٤

کتابهای مذهبی
امروز درصفحه ۱۲ اطلاعات

اطلاعیه بانک اعتبارات صنعتی
درمورد فروش سهام

بانک اعتبارات صنعتی در نظر دارد ۲۰ درصد دیگر از سهام خود را از تاریخ ۱۱ شهریور ماه ۱۳۵۷ بمدت ۱۵ روز برای فروش بکلیه طبقات مردم عرضه نماید.
قیمت فروش هر سهم و محل فروش سهام که بوسیله تعدادی از شعب بانک ملی در تهران و شهرستانها انجام خواهد گرفت متعاقبا برای اطلاع عموم آگهی خواهد شد.
بانک اعتبارات صنعتی

بانک صادرات ایران

با
قریب ۱۴۰۰۰ کارمند،
۳۰۰ شعبه در سراسر ایران
و ۴۰ شعبه در خارج ازکشور
آماده همکاری برای پیشبرد
هدفهای اقتصادی شماست

بانک صادرات ایران درخدمت مردم

حافظ اسد :

سوریه در برابر حمله احتمالی اسرائیل به لبنان ایستادگی خواهد کرد

سوریه هنوز تصمیم به تجدید ماموریت نیروهای سازمان ملل در جولان نگرفته است

دمشق - خبرگزاری فرانسه - پرزیدنت حافظ اسدپس‌از یک‌دیدار ۲ساعته با وزیر امور خارجه لبنان تاکید کرد که سوریه هرگز از مسئولیت هائی که در برابر لبنان بعهده گرفته‌است چشم نخواهد پوشید و با همه توانائی و امکانات خود به حمله احتمالی اسرائیل علیه این کشور پاسخ خواهد داد .

رئیس جمهوری سوریه گفت ما در برابر حوادثی که در لبنان روی میدهد دست روی دست نخواهیم گذارد و هرگز این کشور را بحال خود رها نخواهیم کرد .

حافظ اسد گفت شماره لبنانی هائی که با اسرائیل همکاری می‌کنند بسیار کم است و اسرائیل‌تنها‌ازبرخی عوامل لبنانی برای تسلط یافتن بر این کشور استفاده می‌کند .

حافظ اسد گفت شماره اسرائیل روزی به جنگ جدیدی در لبنان دست‌بزند بی‌شک هدف آن توسعه طلبی خواهد بود نه دفاع‌از منافع راستگرایان لبنان .

رئیس‌جمهوری سوریه در باره تجدید ماموریت‌کلاه آبی های سازمان ملل متحد در بلندی های جولان گفت هنوز در این باره تصمیم گرفته نشده است.ماموریت نیرو های سازمان ملل‌متحد در ماه اکتبر به پایان می - رسد .

یک انبار اسلحه اعراب درآتن کشف شد

آتن- دیروز پلیس آتن اعلام کرد که در یک‌آپارتمان واقع در نزدیکی فرودگاه آتن که توسط یک عرب اجاره شده بود مقدارزیادی اسلحه از جمله ۵۰ کیلو دینامیت و یک موشک‌انداز کشف کرده است . این دومین بار در ماه جاری است که پلیس یونان موفق به کشف سلاحهای متعلق‌به اعراب درخاک خود می شود .

به گزارش پلیس در این آپارتمان‌همچنین ۱۰نارنجک، دو تفنگ، ۱۰ مسلسل براز فشنگ و مقداری چاشنی و سیم وجود داشت . این آپارتمان از دو سال قبل در اجاره دو لبنانی بود که از چند روز قبل به این‌طرف کسی آنها را ندیده است . پلیس از افشای هویت این دو لبنانی خودداری کرد.

اعتراض به ادامه فعالیت دفتر العال در فرودگاه لندن

لندن- نمایندگان سندیکا های شرکتهای هواپیمائی در فرودگاه هیترو لندن قصد دارنداز مقامات دولت انگلیس تقاضا کنند که به دلایل‌امنیتی از ادامه فعالیتهای دفترشرکت هواپیمائی‌العال دراین‌فرودگاه جلوگیری کنند و دفتر این شرکت رابه خارج از فرودگاه منتقل سازد.

یک نماینده برینیش اورویز دراین زمینه اظهار داشت تدابیر فوق‌العاده امنیتی که برای دفتر شرکت العال در فرودگاه لندن اتخاذ شده دفاترسایر شرکتهای هواپیمائی راآسیب پذیر ساخته است در حالیکه باانتقال دفتر العال به محلی‌دیگر، حفاظت ازفرودگاه بزرگ لندن آسانتر و موثرتر صورت خواهد گرفت.

دراین میان کارکنان خطوط هواپیمائی انگلیس از کارکردن درنزدیکی دفتر العال در فرودگاه هیترو سرباز زده‌و سایرکارکنان شرکتهای‌هواپیمائی دیگر از جمله پان آمریکن نیز از انجام فعالیت معمولی خود در نزدیکی محل فرودوپرواز هواپیما های اسرائیلی امتناع ورزیده‌اند.

آخرین مذاکرات «هوا» وتیتو

دیروزآخرین دور مذاکرات «هوا» و «تیتو» رهبران‌چین و یوگوسلاوی انجام شد ناظران سیاسی معتقدند «هوا» بامذاکره‌با تیتو موفق شدبیش از پیش در کنار کشورهای غیرمتعهد قرار گیرد . عکس پیش از آخرین‌جلسه مذاکرات از دو رهبر گرفته شده‌است.

تدابیر اسرائیل برای جلوگیری ازحمله سوریه به راستگرایان لبنان

بیت‌المقدس - موشه آرنس مدیر امور خارجه وامنیتی در پارلمان اسرائیل پس از دیدار بامناهیم بگین نخست وزیر اسرائیل به خبرنگاران اظهار داشت‌دولت اسرائیل‌همگونه تدابیر لازم را اتخاذ خواهد کرد تااحیانا سوریه نتواند ازاجتماع‌سران در کمپ‌دیوید بهره برداری کند و مسیحیان لبنان را قلع وقمع سازد.وی افزود اسرائیل باید به سوریه تفهیم کند که نمی تواند در برابر اقدامات احتمالی این کشوردرلبنان دست روی‌دست بگذارد.

دراین میان‌مفسران سیاسی در بیت‌المقدس اظهار میدارند که در میان دستگاه رهبری اسرائیل دو گرایش مختلف وجود دارد، برخی از مقامات بلند پایه اسرائیلی معتقدند که این‌کشور باید از طریق‌مداخله مستقیم به کمک جنگجویان محافظه کار مسیحی بشتابدو ضربات مهلکی بر نیروهای سوری درلبنان وارد سازد.

ولی پاره‌ای از مسئولان دولت‌اسرائیل برآنند که هنوز لحظه مناسب برای انجام‌چنین عملیاتی فرانرسیده است وباید از مجاری دیپلماتیک و باکسب حمایت قدرتهای بزرگ غربی اقداماتی مبذول داشت.

از سوی دیگر روزنامه های اسرائیلی‌گزارش داده‌اند که‌اسرائیل در صدد است‌سلاح ها و تجهیزات مشابهی در اختیار افراد مسیحی قرار دهد.

طبق سندی که دولت اسرائیل انتشار داد

مذاکرات صلح در صورت شکست کنفرانس کمپ دیوید متوقف نخواهد شد

بیت‌المقدس- خبرگزاری فرانسه- در سندی که روز دوشنبه از سوی وزارت خارجه اسرائیل‌انتشار یافت خاطرنشان شده است که روند صلح وادامه گفتگوها لزوما براثرشکست احتمالی کنفرانس سران در کمپ دیوید متوقف نخواهدشد.

طبق مفاد این سند همواره می توان تدابیر تازه‌ای به منظور تجدیدحرکت بسوی صلح به موقع اجرا گذارد و در هرحال طرفین‌حسن‌نیت خود را نشان خواهند داد و کنفرانس سران‌کمپ دیوید را نباید بعنوان‌مرحله نهائی مذاکرات تلقی کرد.

در این سند موضع‌اسرائیل در قبال راه‌حل احتمالی بحران خاورمیانه بشرح‌زیر انعکاس یافته است

۱- قبول شرکت نمایندگان مردم غرب روداردن ونوار غزه در گفتگو های مربوط به آینده این سرزمینها .

۲- قبول یک سازش ارضی درصورتیکه پیشنهاد جامعی برای عقد یک پیمان صلح که براین اصل استوار باشد به اسرائیل‌ارائه شود.

۳- اسرائیل سرانجام می پذیرد که‌مسئله حاکمیت‌غرب رود اردن و نوار غزه پس از پایان یک دوره خود - مختاری پنجساله مجددا مورد بحث قرار گیرد .

اسرائیل تاکید می کندکه می‌توان به‌یک مخرج‌مشترک میان پیشنهاد این کشور با پیشنهاد مصر دست یافت . پیشنهاد مصر مشعر برتخلیه کامل اراضی اشغال شده، انتقال مسئولیت اداری‌این سرزمین‌ها به مصر واردن و تشکیل یک‌دولت‌فلسطین است .

در سند وزارت خارجه اسرائیل گفته شده استیک راه حل سازش میان طرفین باید مبتنی برشناسائی‌حقوق مردم اسرائیل جهت خرید اراضی و اقامت در مناطق مورد نظر خود، نوعی حضور دائمی نظامی‌اسرائیل آزادی رفت و آمد اتباع اسرائیل در غرب روداردن و غزه وسرانجام توافقهای ناظر به مسئله حاکمیت این مناطق طی دوره پنج ساله پس از انعقاد پیمان صلح باشد .

در این سند یادآوری شده است چنانچه در این مرحله انعقاد یک پیمان کلی در زمینه صلح‌امکان‌پذیر نشود، اسرائیل آماده است کمسئله مناسبات مسالمت‌جویانه‌میان طرفین رابراساس موافقت- نامه‌های جزئی و غیر قابل فسخ مورد بررسی‌ومذاکره قرار دهداین موافقتنامه‌ها رامرابرای‌یک صلح‌قراردادی در دوره آتی باز خواهد گشود .

بعقیده ناظران سیاسی‌برای اولین‌بارمسئله انعقادموافقت نامه‌های جزئی چند هفته‌قبل از سوی مناهیم‌بگین نخست وزیر اسرائیل مطرح شد به گفته نخست‌وزیر اسرائیل موافقتنامه هائی جزئی جانشین مصالحه کلی‌گردیده وراه‌صلح را در منطقه‌هموار خواهد ساخت.

بدبینی روزنامه‌های عربی زبان بیت‌المقدس نسبت به نتایج کنفرانس کمپ دیوید

بیت‌المقدس -روزنامه های عربی زبان بیت‌المقدس‌جملگی نسبت به‌احتمال‌موفقیت‌کنفرانس سران آمریکا،اسرائیل ومصر در کمپ‌دیوید اظهار بدبینی کرده‌اند.

روزنامه القدس درسرمقاله خود خاطرنشان ساخته است، بیانیه دولت اسرائیل که‌دربی اجلاس کابینه این کشور در روز یکشنبه انتشار یافت‌بسیار نارسا و مبهم است و بنظرمی‌رسد که‌این بیانیه ناظر به مقابله با ایالات متحده امریکا باشد مضافا به این که‌ازمفاد این بیانیه برمیاید که‌دولت اسرائیل قصد دارداختلاف نظر هائی‌فیمابین‌واشنگتن‌و قاهره به‌وجود آورد. القدس می - افزاید امارات و قرائن موجود حاکی از آنست که اسرائیلی ها میکوشند نظرات‌وپیشنهادات خود را به زیان فلسطینی ها به انورسادات رئیس جمهوری مصر تحمیل کنند، بطوری که دراین شرایط بعید بنظر می- رسد که کنفرانس کمپ‌دیوید با موفقیت فرجام یابد ، لذا اعراب باید ازهم اکنون‌خود‌را آماده‌ی مقابله باپی‌آمد های تازه سازند.

روزنامه الفجر نیز مینویسد جای هیچگونه تردید نیست که سازش میان دیدگاه های مختلف جناحهای ذینفع امکان پذیر نمی‌تواند بود و اوضاع و احوال ایجاب میکند که کنفرانس ژنو تشکیل شود .

اختلاف میان جهان سوم وامریکا بر سر کشف معادن در اعماق دریاها

سازمان ملل - آسوشیتدپرس- دیروزدر کنفرانس حقوق‌دریایی برسر تصمیم آمریکا مبنی بر موافقت با اکتشافات منابع معدنی در آب‌های عمیق گفته شد اکتشافات معدنی‌در اقیانوس ها توسط کمپانی ها برخوردی میان آمریکا و کشورهای‌جهان سوم بوجود خواهدآورد.

اتحاد شوروی ومتحدان اروپای شرقی‌آنکشور بلافاصله حمایت خود را از گروه ۷۷ اعلام داشتند . گروه ۷۷ عبارت است از ۱۱۹ کشور جهان‌سوم که عقیده دارد اعماق‌دریا ها و ثروت های بالقوه آن میراث مشترک بشریت است و تازمانی که قانون‌جامعی‌در مورد‌استفاده ازآن وضع نشود نباید دست به اکتشاف این ثروت هازد .

دولت کارتر درسنای آمریکا ازلایحه‌ای جانبداری میکند که به شرکت های آمریکایی اجازه میدهد از سال ۱۹۸۰ به بعداز کف دریاها نیکل ، کوبالت ، مس، ومنگنز استخراج کنند. دولت‌های انگلستان و آلمان غربی نیز تصویب این قبیل قوانین رادر پارلمان های‌کشور های خود تشویق‌میکنند .

نماینده فیجی که از طرف کشورهای جهان سوم سخن میگفت اعلام داشت قانونی کمبه کنگره آمریکا پیشنهاد شده از نظر حقوق بین‌الملل هیچگونه اعتباری ندارد و ممکن است به نتایج غیر قابل جبرانی منتهی شود .

وی در ادامه سخنان خود گفت درست نیست در زمانی که مذاکرات کنفرانس به پیشرفت های زیادی در مورد تصویب مقرراتی که مورد قبول کلیه کشورها باشد نائل شده است بعضی از کشورها دست به اقداماتی خودخواهانه و کوته بینانه بزنند که ادامه مذاکرات را بمخاطره‌می‌اندازد.

الیوت ریچاردسون رئیس هیئت نمایندگی آمریکا بلافاصله درمقام پاسخ برآمد و گفت دولت ها و اتباع آنها قانونا حق دارند بموجب اصل آزادی دریاهای بین‌المللی به استخراج مواد معدنی دردریاهای عمیق دست بزنند .

دولت امریکا تصمیم به جمع آوری دلارها در کشورهای دیگر گرفت

واشنگتن- آسوشیتدپرس- دیروز دولت آمریکا اقدام تازه‌ای درجهت حمایت‌بیشتر از دلار بعمل آورد و به بانک های آمریکائی اجازه داد دلار های اضافی سایر کشورها را قرض بگیرند.

آنچه که بیش ازاینها برای آینده بلند مدت دلار اهمیت داردگزارشی است که‌امروز دولت آمریکا در باره وضع تورم وعملکرد اقتصادکشور منتشر می‌کند. درصد بالای تورم در آمریکا که در حال حاضر نرخ آن به‌بیش‌از۱۰٪ می‌رسد و کسر موازنه تجاری عظیم آن کشورعال اصلی تنزل شدید بهای دلار طی ماههای اخیر در خارج از آمریکا بوده است.

کسر موازنه تجاری امریکا و عوامل دیگر باعث شده است بیش از ۵۰۰ میلیارد دلار امریکا نزد کشورهای دیگر باقی بماند .

مقامات امریکائی دلارهائی‌را که‌بدین‌طریق نزد سایرکشورها جمع شده بطور رسمی «دلار اروپائی» می نامند بمنظور تسهیل بازگشت مقداری از این‌دلار هابامریکا دیروز ادامه ذخائر فدرال (بانک مرکزی آمریکا) اعلام کرد این شرط را که بانک های امریکائی باید معادل چهار درصد از پولی را که از بانک‌های خارجی وام‌می گیرند در صندوق‌های خود داشته باشند لغوکرده‌است.

احتمال تعویق اعتصاب کارکنان پست امریکا

واشنگتن - اسوشیتد- پرس - اداره خدمات پستی امریکا دیروز موافقت کرد بااتحادیه های کارکنان‌پست که تهدید به اعتصاب کرده بودند مذاکره کنند ، بلکه بتواند هر گونه اعتصابرا بمدت پانزده روز به تعویق افکند . این تصمیم در حالی اتخاذ شد که تنها چندساعت به آغاز اعتصاب کارکنان پست آمریکا مانده بود یک اتحادیه دیگر کارکنان پست گفته بود درصورتی‌که‌اداره خدمات پستی با تجدید مذاکرات موافقت نکند ،روز چهارشنبه دست به اعتصاب خواهد زد .

رهبران اتحادیه های کارکنان پست از همه‌اعضاء خود خواسته‌اند به‌کارخود ادامه دهند و ادعا کردند موافقت آنان با خودداری از آغاز اعتصاب ، به مقامات اداره خدمات پستی فرصت میدهد تابا نمایندگان کارکنان وارد مذاکره‌شوند.

مسئول سوءقصد های اخیر ترکیه

بیروت - خبرگزاری فرانسه - ارتش زیر زمینی آزادیبخش ارمنستان در بیانیه‌ای‌که در بیروت‌انتشار داد مسئولیت ده سوء قصد را که طی هفته گذشته در آنکارا و استانبول بوقوع پیوست بعهده گرفت .

براساس این بیانیه، روز ۲۳ اوت افراد وابسته به این ارتش در آنکارا در بنای یادبود مصطفی کمال آتاتورک و همچنین دو موسسه نظامی اقدام به منفجر ساختن بمب کردند. بعلاوه‌ارتش مخفی‌ارمنستان در ۷ ساختمان دولتی استانبول عملیات تخریبی انجام داد که منجر به‌زخمی شدن تعدادی از سربازان ارتش ترکیه شده است .

جمهوری یمن میانجیگری عرفات را نپذیرفت

عرفات وارد کویت شد

کویت - رویتر - دیروز یاسر عرفات رهبر کماندو های فلسطینی بطور غیر منتظره‌ای از عدن وارد کویت شد ودر فرودگاه مورد استقبال شیخ صباح الاحمد الصباح نایب نخست وزیر و وزیر امور خارجه کویت قرار گرفت .

عرفات قبل از عزیمت به‌عدن از صنعا دیدار کرده بود و گفته میشد سعی دارد موجبات آشتی دو یمن را فراهم‌آورد منابع آگاه کویت گفتند انتظار میرود عرفات نتایج دیدارهای خود از پایتخت ها یدویمن و همچنین دیدار هفته گذشته خود ازعربستان سعودی‌راکه در اختلافات دو یمن از یمن شمالی جانبداری میکند باطلاع رهبران کویت برساند .

عربستان سعودی و یمن شمالی ، یمن جنوبی رابخاطر تحریکات مداوم آن کشوردر منطقه ، مورد انتقاد قرارداده و این دولت را مسئول قتل احمدالغشمی رئیس جمهوری یمن شمالی دانسته‌اند .عرفات همچنین در باره اوضاع لبنان و سایر مسائل خاورمیانه با رهبران کویت گفتگو خواهد کرد .

دیروز در پی دیدار عرفات از دو یمن ، وزیر خارجه جمهوری یمن (شمالی) گفت‌که میانجیگری‌عرفات موردی‌نداشت میان دو یمن اختلافاتی‌وجود دارد که تا حل نشود ،صلحی برقرار نخواهدشد ، یعنی‌رژیم عدن باید کسانی را که در جمهوری یمن باتهام اقدامات خرابکارانه محکوم شده‌اند و به عدن گریخته‌اند مسترددارد و از تحریکات مرزی دست بردارد .

سیل سلاحهای شوروی بسوی ویتنام سرازیر شد

۱۵هزارسرباز کامبوجی در محاصره نیرو های ویتنامی قرار گرفتند

بانکوک - خبرگزاری فرانسه- اوضاع و احوال در جبهه شرقی کامبوج سخت رو به وخامت گذارده‌و حلقه‌محاصره نیرو های ویتنامی برگرداگرد دولشگر کامبوجی که عده نفرات آنها به ۱۵ هزار تن میرسد تنگتر و فشرده‌تر شده است منطقه‌ای که‌اکنون نبرد در آن جریان دارد در بیشه‌زار هائی واقع در ۱۶۰ کیلو متری شمال‌شرقی پنوم‌پنه قرار گرفته و نیرو های ویتنامی همراه با چریک های کامبوجی هوادار ویتنام توانسته‌اند در پشت خطوط جبهه نبرد رخنه کنند و از ورود نیرو های تقویتی که از سوی رژیم کامبوج بجبهه اعزام میشوند جلوگیری‌نمایند دراین میان رادیو کامبوج حملات تبلیغاتی خود را علیه ویتنام همچنان ادامه میدهد و زمامداران این کشور رامتهم ساخته استکه میکوشند با تشکیل دستجات چریکی و مزدور هدفهای توسعه طلبانه اتحاد شوروی را درآسیای جنوب شرقی تحقق بخشند.

در این میان منابع موثق در بانکوک اظهار میدارندسیل تجهیزات و جنگ افزار های شوروی بسوی ویتنام‌سرازیر گردیده و این سلاحها اکنون از طریق هوا و دریا در خاک لائوس و ویتنام تخلیه و تحویل داده میشوند .

قذافی تصمیم رهبران جهان غرب را درمورد مبارزه باهواپیماربائی غیر منطقی خواند

توکیو -معمرالقذافی رهبر لیبی در مصاحبه‌ای که دیروز در توکیو منتشر شد گفت که وی روی کنفرانس کمپ‌دیوید که اوائل ماه آینده برگزارمی- شود حساب نمی‌کند .

قذافی همچنین بیانیه ضد هواپیماربائی را که درکنفرانس سران کشورهای‌بزرگ صنعتی درجهان‌غرب دربن منتشرشد غیر منطقی‌و غیر عملی توصیف کرد .

روزنامه یومیوری شیمبون گزارش داد این مصاحبه روز شنبه در یک پایگاه نظامی لیبی در بنغازی توسط مدیر عامل شبکه تلویزیون ژاپن و یکی از خبرنگاران این‌روزنامه انجام شده است.

یومیوری شیمبون نوشته است قذافی در این مصاحبه اظهار داشت روی کنفرانس کمپ‌دیوید حساب‌نمیکند ، زیرا مسئله فلسطین چیزی نیست که باتشکیل این قبیل کنفرانس ها قابل‌حل باشد .

قذافی گفت تشکیل کنفرانس کمپ‌دیوید نشان دهنده شکست تلاش های سادات در جهت استقرار صلح در خاورمیانه است . قذافی در پاسخ یک سئوال گفت بیانیه ضد هواپیما ربائی نه‌منطقی‌است، نه‌عملی زیرا دربرخی موارد باید بدلائل انسانی هواپیمای ربوده شده را پذیرفت ، رهبر لیبی درادامه سخنان خود گفت در صورت اجرای بیانیه بن ممکن است هواپیما های ربوده شده در آسمان منفجر شود. و جان مسافران بخطر افتد .

قذافی آمریکا را مورد انتقاد قرار داد و گفت که این کشور با استفاده از نیرو های‌مسلح خود به اخاذی از سایرکشور های جهان می‌پردازد .

کشف توطئه ضد دولتی در نیکاراگوئه

ماناگوا - خبرگزاری فرانسه- دولت نیکاراگوئه اعلام کرد که یک توطئه ضد دولتی را که هدف آن واژگون کردن رژیم سوموزا بود کشفو عده زیادی از نظامیان و غیر نظامیان راکه در این توطئه دست داشتند بازداشت کرده است.

اوضاع در نیکاراگوئه پس از ماجرای گروگان گیری اخیر بسرعت روبوخامت می رود.دیروز بازرگانان‌ومدیران موسسات در ماناگوا تصمیم گرفتند به نهضت اعتصاب عمومی‌بپیوندند.روزنامه دولتی «نوووداد» برای نخستین باربه وخامت اوضاع اعتراف کرده ونوشته است رژیم سوموزا آخرین روزهای خودرا می گذراند.

در جریان تظاهراتی که طی ۲۴ ساعت اخیر روی داده چهارتن کشته و هفت تن دیگر زخمی شده‌اند.

شایع است که ژنرال سوموزا تصمیم گرفته است از مقام ریاست جمهوری استعفا کند.

کابینه تره‌کی ترمیم شد

کابل- کابینه نور محمد تره‌کی رئیس‌شورای انقلاب و صدراعظم جمهوری افغانستان یکبار دیگر ترمیم شد .

رادیو کابل که خبر این ترمیم‌کابینه تره‌کی راگزارش داد گفت: دستگیرپنجشیری وزیر آموزش و پرورش و عضو دفتر سیاسی حزب دموکراتیک خلق به سمت وزیر فواید عامه منصوب شد. همچنان عبدالرشید جلیلی رئیس دانشگاه کابل به سمت وزیر آموزش و پرورش‌و صاحبجان‌صحرائی والی شهرستان قندز بسمت وزیر امور سرحدات‌برگزیده شدند.

محمد رفیع وزیرسابق‌فواید عامه باتهام شرکت درتوطئه نافرجام علیه دولت ترهکی‌که قرار بود برهبری ژنرال عبدالقادر وزیر سابق دفاع افغانستان انجام شود ، بازداشت شده است .

از گزارش رادیو کابل برمیاید که نظام‌الدین‌تهذیب وزیر امور سرحدات کهبک عضو گروه پرچم بود نیز از کار برکنار شده است. طبق‌خبر رادیو کابل‌انتصاب های جدید که ازطرف‌ترهکی صورت گرفت در جلسه‌دفتر سیاسی حزب دموکراتیک خلق افغانستان تایید شده است .

نکومو خواستار انحلال ارتش یان اسمیت شد

لوزاکا - جوشوا‌نکومو رئیس اتحاد خلق افریقائی زیمبابوه در میتینگی در لوزاکا اظهار داشت که سازمان تحت رهبری وی همچنان از کمکهای نظامی کشور های اروپای شرقی بهرمند میشود .

در این میان رابرت موگابه که همراه با جوشوانکومو جبهه میهن پرستان زیمبابوه رارهبری میکند در پی ملاقات با جولیوس نیره‌ره رئیس جمهوری تانزانیا به خبرنگاران گفت‌ایالات‌متحده آمریکا و انگلیس با همدستی وتبانی‌یان اسمیت نخست - وزیر رودزیا به یک رشته مانور های پنهانی دست زده‌اند تا جبهه میهن‌پرستان را متلاشی سازند .

وی افزود هدف نهائی‌از این بازی پنهانی استقراریک دولت‌استعماری‌نو درزیمبابوه است . موگابه خواستار انحلال ارتش سالیسبوری شد و افزود پیشنهاد های انگلیس و آمریکا در زمینه رفع بحران رودزیا مبنی‌بر به رسمیت‌شناختن‌نیرو های این جبهه بعنوان [illegible] نوین ملی در [illegible]

شاگرد اول

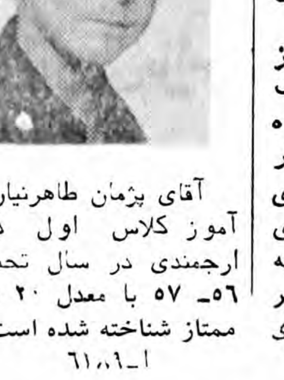

آقای پژمان طاهرنیان‌دانش آموز کلاس اول دبستان ارجمندی در سال تحصیلی ۵۶- ۵۷ با معدل ۲۰ شاگرد ممتاز شناخته شده است.

۶۱۰۶۱-۱

به نوشته الدستور

کنفرانس کمپ دیوید آخرین زور آزمائی امریکا واسرائیل خواهد بود

امان- رویتر- یک روزنامه اردنی‌دیروزنوشت کنفرانس عالی کمپ دیوید اخرین مرحله زورآزمایی آمریکا و اسرائیل خواهد بود .

روزنامه الدستور درسرمقاله خود ضمن بحث در باره اظهارات اخیر مناهم بگین حاضر نیست تغییری درطرح پیشنهادی خود درباره‌ساحل غربی رود اردن و نوارغزه بدهد، نوشت انتظار نمیرود آمریکا از سادات بخواهد امتیازات بیشتری به‌اسرائیل بدهد و کنفرانس کمپ‌دیوید در اصل مذاکره میان امریکا و اسرائیل خواهد بود ازاینرو بنظر ما کنفرانس کمپ دیوید آخرین مرحله مبارزه قدرت میان آمریکا و اسرائیل خواهد بود الدستور درادامه مقاله‌خود می‌نویسد آمریکا می داند پیروزی یا شکست آنکشور در این مبارزه قدرت تاثیرات مهمی برکلیه مسائل خاور- میانه خواهد گذارد .

شکست کارتر در مقابل بگین موجب خواهد شد اعراب شدیدا نسبت‌بتوانائی‌امریکا در مورد خارج شدن اززیر نفوذ اسرائیل درحال‌حاضر و آینده شدیدا ناامیدشوند. موقعیت آمریکا دراین‌مبارزه، و درهم شکستن غرور و خودخواهی اسرائیل نه‌تنها بمعنای نیل به یک صلح شرافتمندانه در منطقه‌است، بلکه واجد این معنی نیز هست که‌آمریکا اجرای‌نقشی راکه در دوران ریاست جمهوری‌ویلسون‌و آیزنهاور داشت و حقوق ملل برای برخورداری از آزادی و استقلال‌راو الاتر ازهرگونه ملاحظات‌دیگر می‌دانست بار دیگر ازسر خواهد گرفت.

شارل بوایه هنرپیشه معروف در پی درگذشت همسرش خودکشی کرد

شارل بوایه

به گزارش آسوشیتد پرس دیروز در فونیکس (آریزونا) اعلام شد مرگ شارل بوایه هنرپیشه معروف و بازیگرفیلم «فانی» و «چهار سوار سرنوشت» در نتیجه مصرف بیش از حد قرص های‌خواب آور بوده است .

در واقع‌هنرپیشه رومانتیک فرانسوی‌الاصل دو روز پس از آنکه همسرش که ۴۴ سال در کنار وی زندگی کرده‌بود درگذشت دست به خودکشی زد .

دکتر جارویس که قبلاگفته بود کالبد شکافی بدن بوایه نشانه هائی از ناراحتی قلبی بدست داده‌است دیروز اعلام کرد درنتیجه آزمایش‌نمونه‌ای از خون بوایه در آزمایشگاه معلوم شد که وی مقدار زیادی داروی‌خواب‌آور مصرف‌کرده و با این روش دست به خودکشی زده است .

همسر بوایه که ۶۸ سال داشت پنجشنبه گذشته براثر ابتلابه‌سرطان درگذشت ،بوایه که قادر نبود دوری وی را تحمل کند دوروز بعد خودرا کشت .

پادشاه مغرب حاضر نشد به تقاضای اسرائیل حمایت خود را از عرفات قطع کند

پاریس - روزنامه لوماتن چاپ پاریس در شماره دیروز خود گزارش داد شمعون پرز رهبر اقلیت‌اسرائیل ماه‌گذشته درملاقات محرمانه خود باملک حسن‌دوم پادشاه مغرب‌نتوانست وی را به خودداری از حمایت‌از فلسطینی ها متقاعد کند.

ملک‌حسن پیشنهاد پرز را بطور دربست ردکردو گفت استقرار صلح در خاورمیانه تنها از طریق مذاکره‌اسرائیل باسازمان آزادیبخش فلسطینی امکان‌پذیراست .

پادشاه مغرب نیز به نوبه خود از پرز خواست که از هواداران اسرائیل درکنگره آمریکا بخواهد تسهیلاتی در جهت صدور سلاحهای‌امریکائی به اسرائیل فراهم آورند.

به گزارش لوماتن قبل از دیدار تاریخی‌سادات‌ازاورشلیم قرار بود مناهیم بگین نخست وزیر اسرائیل در سال‌گذشته از مغرب دیدن کند.

لوماتن نوشت مبنای این گزارش اطلاعاتی است که از شالوم‌کوهن خبرنگار اسرائیلی خود دریافت کرده‌است • ولی آنهمه تماسها نتیجه تلخی به دنبال داشت زیرا از یک طرف ملک حسن‌از عدم نرمش‌رهبران اسرائیلی که طی دو سال گذشته از مغرب‌دیدن کرده‌اند ناراحت شده است و از طرف دیگر مناهیم بگین از روی خشم پرز را از هرگونه‌دیدار باسران عرب منع کرده‌است.

مسئله فلسطین در دستور کار کنفرانس کمپ دیوید

بیروت - هفته‌نامه الحریه ارگان جبهه دموکراتیک برای آزادی فلسطین گزارش داد‌که عربستان سعودی به سازمان آزادیبخش فلسطین اطمینان داده است که مسئله فلسطین در دستور مذاکرات کنفرانس سران کمپ دیویدقرار خواهد داشت و ایالات متحده امریکا در رابه‌روی سازمان‌آزادیبخش فلسطین نخواهد بست ، این نشریه می‌افزاید در اعلامیه اصولی‌که قرار است در پی کنفرانس سران در کمپ‌دیوید منتشر شود به‌گونه‌ای‌به‌نهضت مقاومت فلسطین اشاره خواهد شد از سوی دیگر به‌گزارش الحریه در جریان کنفرانس لیدزکاسل، سایروس ونس وزیر خارجه امریکا به مدت‌دو ساعت در باره اهمیت مسئله فلسطین به بحث پرداخته و تذکراتی داده بود ، بطوریکه موشه‌دایان‌وزیرخارجه اسرائیل بشخصه اعتراف کرد‌که‌مسئله فلسطین گره کور مناقشات اسرائیل و اعراب بشمار می- رود.

به‌گزارش خبرگزاری فرانسه :

یک دیپلمات عربستان سعودی و برادرش به ملکه زیبائی فیلیپین تجاوز کردند

مانیل - خبرگزاری فرانسه - پلیس مانیل‌اعلام کرد یک دیپلمات عربستان سعودی بنام خالد عبداله - المختار و برادروی موسوم به سالم المختار به خاطر ببار اوردن یک رسوائی در هتل به تقاضای شهردارشهر بازداشت شدند . به گفته پلیس ، این دو تن درنیمه شب جمعه وارد این هتل گردیدندو براثر افراط در نوشیدن مشروبات الکلی کنترل خود را از دست داده و دوشیزه‌کورنس‌ملکه زیبائی‌فیلیپین‌راکه‌درمسابقات ملکه زیبائی جهان در ماه گذشته در اکاپولکو شرکت جسته بود و یک دختردیگر فیلیپینی را موردتجاوزقرار دادند . این دوتبعه‌عربستان سعودی اندکی بعدبه‌دستور مارکوس رئیس جمهوری فیلیپین آزادشدند وتحویل گارد سفارت‌عربستان‌سعودی در مانیل گردیدند ، ولی‌به دستور رئیس کشور فیلیپین تحقیقات پیرامون این‌ماجرا از سوی افراد پلیس دنبال خواهد شد .

اخذ پذیرش تحصیلی فوری فقط ۸۵۰ تومان برای مدت کوتاه

از مدارس و دانشگاههای معتبر آمریکا - انگلستان - فیلیپین و هند با ترجمه ۸۵۰۸۳۴ و ۸۵۸۰۴۶

اطلاعیه

به‌تقاضای این‌اتحادیه‌و‌تصویب مقام‌محترم‌ریاست اطاق اصناف پایتخت‌در جهت رفاه‌پدران‌ومادران ارجمند و دانش آموزان عزیز درسال‌تحصیلی جاری از تاریخ ۱۳۵۷٫۶٫۶ الی ۱۳۵۷٫۷٫۳۰ ساعت کار کلیه ناشران‌وکتابفروشان آزاداست.

علی‌محمدی اردهالی

رئیس اتحادیه ناشران و کتابفروشان

آگهی مناقصه

شرکت سهامی مجتمع‌صنعتی‌گوشت لرستان، ماشین آلات تهیه ظروف پلاستیکی را مطابق شرایط و مشخصات ازطریق مناقصه خریداری مینماید .جهت کسب اطلاعات بیشتر و دریافت مشخصات لازم‌به تلفن های۹-۲۲۱۰۷۱ داخلی ۲۷۲ تماس حاصل فرمائید .

شرکت سهامی مجتمع صنعتی گوشت لرستان

باهری: مجرمان کوچک زندانی و مجرمان بزرگ آزادند

دکتر محمد باهری وزیر جدید دادگستری دیروز در اجتماع قضات عالیرتبه دادگستری اظهار داشت: بعد از پانزده سال اکنون با موی سفید به دادگستری آمده‌ام تابا همت شما برای مملکتمان با بهره‌گیری از تجربیاتی که‌بدست آورده‌ام کار وخدمت صحیحی انجام دهیم. اینرا میگویم که این موی سفید پشتوانه تجربی من میباشد.

دکترباهری‌که‌درجلسه معارفه‌و تودیع بقضات در سالن هیات عمومی دیوانعالی کشور سخن میگفت اظهارداشت: تعدادزیادی از دوستان بسیار قدیمی را که قبلا در دادگستری بودند در اینجا می‌بینم ولی متاسفانه بسیاری از آنها دیگر در میان‌ما نیستند، حق است از آنها به نیکی یاد کنیم.

مانند سروری، هدایت، میر مطهری، علی‌آبادی، سید محمد صدر، فرزار، خواجوی و احمدی بختیاری.

همچنین وزرائی که هر یک در دادگستری منشاء خدماتی بودند، چون دکتر خوشبین، دکتر عاملی، دکتر صدر، پرتو، صادق احمدی و کیانپور. سپس دکتر باهری از آنها که روزی در دادگستری خدمت کرده و زندگی را به درود گفته‌اند هانند وثیقی، مجلسی، عرفانی، جهانشاهی، حاج‌سید نصراله تقوی، وجدانی، فاطمی ومفخم یاد کرد و افزود: من از آقای رئیس دیوانعالی‌کشور می‌خواهم تا عکس و زندگی‌نامه این افراد را برای شناخت بیشتر آنها که میخواهند کار قضاوت داشته باشند انتشار دهند و در اختیار همه‌بگذارند. دکتر باهری سپس به خدمات آقای کیانپور وزیر سابق دادگستری که در این جلسه حضور داشت نیز اشاره کرد.

دکتر باهری وزیر جدید دادگستری در پایان سخنانش افزود: فرق من با پانزده سال قبل این است که این بار باموی سفید آمده‌ام و امیدوارم این پشتوانه‌ای باشد برای خدمت بیشتر.

گزارش خبرنگار ما حاکیست که قبل از سخنان وزیر جدید دادگستری، آقای ناصر یگانه رئیس دیوانعالی کشور از زحمات و خدمات آقای کیانپور قدردانی کرد و بعد آقای کیانپور طی سخنانی‌از خدمات آقای صادق احمدی وزیرپیشین دادگستری تجلیل کرد و در پایان اظهار داشت:

آنچه را که می‌خواستم در دادگستری انجام دهم نشد.

در اینموقع آقای باهری یک جلد قرآن به کیانپور هدیه کرد وگفت: گرچه میدانم آقای کیانپور قرآن همراه دارند ولی میخواهم اکنون که دادگستری را ترک میکنند یک جلد کلام‌الله مجید گرفته باشند.

وزیر جدید دادگستری پس از معارفه‌ای که با قضات‌داشت در راهروهای دادگستری باچند تن از ارباب رجوع صحبت کرد واز مشکلات آنها و نظارشان سئوالهائی کرد.

وزیر جدید دادگستری پس از صحبت‌هائیکه با مردم‌داشت بطاق دادستان تهران رفت. فلاح رستگار دادستان کل‌کشور نیز همراه وی بود. وزیر جدید دادگستری از دادستان تهران درباره تعداد بازپرس‌ها، انواع جرائم و تعداد پرونده های موجود در اجرای احکام سئوال کرد. دادستان تهران پاسخ داد: در سال گذشته۳۰ هزار پرونده داشتیم که درحال حاضر به ۱۶ هزار پرونده تقلیل یافته است. در اینموقع دکتر باهری گفت: تعدادپرونده هائیکه به آنها رسیدگی‌میشود مهم نیست. مسئله اینستکه عدالت اجرا شده باشد و کار از لحاظ کیفیت درست باشد. اگر به پرونده ها از روی‌حق وعدالت رسیدگی نشود، تعداد آنها چه ارزشی دارد؟

در اینموقع یکی از همراهان درگوشی به‌دکتر باهری حضور خبرنگاران را یادآوری کرد ولی وزیرجدید دادگستری‌گفت چه‌اشکالی دارد، مگر حرف سری یا مسئله غیر منطقی‌داریم. هرچه هست باید گفت. حضور خبرنگاران چه اشکالی دارد. وزیر دادگستری سپس رو به دادستان تهران کرد و گفت: آقای دادستان‌تاچه حدبازپرس ها را دست نشانده خود کرده‌اید؟ و سپس افزود: در گذشته دادستانها تعدادی از بازپرس‌ها را دست نشاندخود میکردند که هرچه میخواهند آنها انجام دهند.

در اینموقع دادستان تهران گفت: ما دوستانه و باهمکاری بهانجام وظیفه می‌پردازیم.

دکتر باهری اظهار داشت:

بین ترتیب بسیار امکان داردکه بازپرس نتواند وظایف خودرا دقیقا و مطابق قانون و عدالت انجام دهد. باید ترتیبات قانونی داده شود که بازپرس تیز از همان امکانات قضائی و اداری قضات نشسته برخوردار گردد تا با اطمینان ازوضع شغلی و تامین کاری خود به اجرای عدالت بپردازد و تحت تاثیر هیچ نفوذی‌قرار نگیرد.

وزیر جدید دادگستری همچنین از تعداد مجتمع های قضائی و چگونگی رسیدگی به شکایات و کار مردم سئوال کرد ودرمورد ایجاد تسهیلات و تسریع‌در کار مردم سخن گفت.

دکتر باهری همچنین در مورد تربیت و استفاده از نیروی انسانی تحصیلکرده در همه قسمت‌ها و امور دادگستری تاکید کرد و توضیح داد، حتی‌ماموران ابلاغ و کسانیکه پائین‌ترین وظایف را دارند باید از آموزش کافی برخوردار باشند.

باهری

دکتر باهری در پایان از دادستان تهران درباره پرونده بیمارستان سینا سئوال کرد.

دادستان پاسخ داد که مهندس ناظر ساختمان به عنوان مجرم و مسئول بازداشت شده است و جرم او را جنحه گرفته‌ایم. وزیر دادگستری گفت: یکدندان میشکنند جرم را جنائی میدانند، اما در این مورد ۱۱ نفر کشته شده‌اند، جرم جنحه است. تنها مهندس ناظر ساختمان مقصرنیست، باید ریشه را پیدا کرد. باید دید چه کسانی باین مهندس ناظر صلاحیت و این‌سمت را داده‌اند، این افرادهم، مقصر، مجرم و مسئول هستند. یک آدم معمولی‌به جرم داشتن مقداری‌هروئین بازداشت و محاکمه‌میشود، ولی ریشه اصلی همچنان پوشیده میماند. و آنهاکه به وسعت این بلا دامن میزنند، آزاد هستندو مسئله مجرمان بزرگ و خلافکاران اصلی را کاری ندارند.

دکتر باهری پس ازاینکه درباره تسریع در کارمحاکم دادگستری، بازپرسی‌ها و همچنین اجرای عدالت به مفهوم واقعی و بیطرفانه سخن گفت، برای آغازکار وزارت به دفتر خودرفت.

تظاهرات وزدوخورد در شهرهای ایران

قصر شیرین ـ خبرنگار اطلاعات

در جریان تظاهرات اخیر قصرشیرین ۹ نفر دستگیر شدند.

دو شب قبل در پایان مجلس وعظ و سخنرانی درمسجد غروی قصرشیرین گروه کثیری در خیابانها به راه افتادند و دست به تظاهرات وسیعی زدند.

با دخالت ماموران پلیس زدوخورد بین تظاهرکنندگان و ماموران‌انتظامی درگرفت و نه تن از تظاهرکنندگان بازداشت شدند.

★ خیابان را بستند.

زنجان ـ خبرنگار اطلاعات نیمه‌شب پریشب گروهی درحدود چهارصد نفر، هنگام خارج شدن‌ازمساجد «ولی‌عصر» و «آقاکاظم» زنجان با دادن شعار به خیابان ریختند.

گروه تظاهر کنندگان در خیابان «سعدی وسط» با ریختن یک کامیون مصالح ساختمانی راه را برماموران بستند.

این گروه سپس‌به سوی میدان «ارک» براه افتادندو با بستن خیابان ذوالفقاری، تابلو و شیشه‌های شبکه بهداری و بهزیستی زنجان را شکستند.

تظاهر کنندگان، سپس به‌سوی میدان «ششم بهمن» حرکت کردند و پس از شکستن شیشه‌های شعبه بانک صادرات، به‌ساختمان های دولتی، سنگ پرتاب کردند که ماموران باشلیک چند تیر هوایی، تظاهرکنندگان را پراکنده‌ساختند.

در جریان تظاهرات نیمه شب دیشب زنجان، چندنفر دستگیر شدند.

ساختمان شورای‌داوری منفجر شد

یزد ـ خبرنگار اطلاعات

سحرگاه دیروز چند ناشناس ساختمان شورای داوری بخش میبد رابابمب منفجر کردند.

ساعت ٤ بامداد دیروز ساختمان شورای داوری بخش‌میبد ازتوابع‌شهرستان اردکان یزد در پی انفجار یک بمب منهدم شد. دراین انفجار کلیه وسائل اداری وساختمانی ازبین رفت اما خوشبختانه بهکسی آسیب نرسید.

گفته میشود بمب توسط چند ناشناس دراین‌ساختمان کار گذاشته شده بود. هنوز ردپائی از خرابکاران دیده نشده است.

تظاهرات در آستانه اشرفیه

آستانه اشرفیه ـ ساعت ۱۱ پریشب گروهی تظاهر کننده در آستانه اشرفیه ضمن دادن شعار اقدام به تظاهرات کردند.

تظاهر کنندگان که اکثرا نوجوان بودند ابتدا پشت مسجد جامع آستانه‌اشرفیه اجتماع کردند وسپس به خیابانهای مجاور ریختند.

تظاهر کنندگان در یکی از خیابانهای مجاور مسجد شیشه های‌یک بانک‌صادرات را درهم شکستند وبامداخله ماموران انتظامی متفرق شدند. ۵ تن از تظاهر ـ کنندگان‌توسط پلیس‌دستگیر کنند.

نارضائی مردم اصفهان ازنحوه توزیع گوشت

فرمانداری نظامی اصفهان توزیع گوشت را درشهرکنترل‌میکند

اصفهان ـ خبرنگار اطلاعات

در پی شکایت مردم اصفهان مبنی بر نارضایتی از نحوه توزیع گوشت، درهریک از فروشگاهها و سوپرگوشت‌های این شهر یک مامور نظامی گمارده شد.

فرماندار نظامی اصفهان با توجه به شکایات متعدد مردم نحوه توزیع وفروش گوشت مصرفی را شدیدا تحت کنترل قرار داد.

مردم اصفهان‌معتقدهستند که سوپر گوشتها و فروشگاههای گوشت، گوشت را ازسازمان‌گوشت با قیمت ارزان تحویل می‌گیرند و در دیگر شهرها با قیمت زیاد بفروش می‌رسانند.

۴۰ ایستگاه جدید آتش نشانی تاسیس می‌شود

چهل ایستگاه آتش‌نشانی جدید در نقاط مختلف پایتخت ایجاد میشود و تا پایان سال جاری ۷ایستگاه جدیدمورد بهره‌برداری‌قرار می‌گیرد.

یک مقام آگاه در آتش نشانی پایتخت‌در گفتگوئی باخبرنگار اطلاعات ضمن اعلام مطلب بالا افزود:

در طی یکی دوسال‌آینده تعداد ایستگاههای آتش نشانی تهران به ۶۰ واحد خواهد رسید. این مقام افزود: چندی پیش دو ایستگاههای جدید درخیابان ۱۵ متری خاوران‌وشهرری مورد بهره‌برداری قرار گرفت و بزودی‌بهره‌برداری از دو ایستگاه جدید آغاز می‌گردد. یکی ازایستگاهها درکنار توقفگاه مرکزی اتوبوس‌های شرکت واحد در نارمک و دیگری درمحل قبلی بازارروز بهجت آباد درکنار پارکینگی که در این منطقه وجود داردر دست احداث است.

خبرنگار ما همچنین‌کسب اطلاع‌کرد که قراراست‌برای رفع احتیاجات مصرفی کارکنان آتش‌نشانی، شرکت تعاونی مصرف آتش نشانی درکنار ایستگاه آتش‌نشانی در دست احداث بهجت‌آباد ساخته شود.

همچنین با رفع نارسائی های بودجه‌و رسیدن‌وسائل مدرن آتش‌نشانی و اطفاء حریق، نزدیک به۴۰ایستگاه آتش‌نشانی جدید در اماکنی که خطر بروز آتش سوزی در آنها زیاد است ساخته می‌شود، تا در طول سال های آینده با توجه به‌روند گسترش شهر تهران تعداد ایستگاههای آتش نشانی پایتخت به ۶۰ واحدبرسد.

همچنین اقداماتی‌دردست است تا همکاری‌دستگاههای مختلف با آتش‌نشانی‌پایتخت تامین شود و با اصلاح قوانین و نارسائی ها مرتفع شود و ضمانت اجرائی قانونی برای‌اجرای هشدارهای ایمنی سازمان آتش‌نشانی تامین شود.

این مقام آگاه افزود: سازمان آتش نشانی‌تنها به ساختن ایستگاه اکتفا نخواهد کرد و همگام بااین برنامه تلاش بیشتری در زمینه پیشگیری از حریق و آموزش اصول ایمنی‌انجام خواهد داد. بهمین‌منظور درآینده‌ای نزدیک اصول پیشگیری‌از حریق‌وچگونگی مبارزه با آن به خانم های خانه‌دار تهرانی آموزش داده می‌شود.

۱۳۹ سپاهی بدون کنکور بدانشگاهها راه یافتند

۱۳۹ نفر از سپاهیان انقلاب ممتازوسیله موسسه روانشناسی دانشگاه تهران طبق ضوابط‌خاصی‌برگزیده شدند.

این سپاهیان میتوانند بدون شرکت در کنکور در دانشگاه‌ها و موسسات آموزش عالی به تحصیل بپردازندو یا باشرط‌معافیت از امتحانات ادواری‌سازمان امور اداری و استخدامی کشوربه استخدام‌وزارتخانه هاو موسسات‌دولتی‌درآیند.

سپاهیان منتخب باید جهت استفاده از امتیازات تحصیلی روزهای سه‌شنبه و چهارشنبه ۱۴ و ۱۵شهریور با همراه داشتن اصل شناسنامه و آخرین مدرک تحصیلی به سازمان امور دانشجویان واقع درخیابان کریم‌خان زند مراجعه و معرفی‌نامه‌مربوط رادریافت دارند.

سپاهیان ممتازی که داوطلب استخدام هستندنیز باید مشخصات خود را به سازمان امور اداری و استخدامی کشور ارسال دارند.

امتحانات دبیرستانهای نظام جدید و قدیم شروع شد

امتحانات آخر سال دبیرستانهای نظام جدید و قدیم تهران در ۱۱۷ حوزه امتحانی آغاز شد.

این امتحانات تا ۲۰ شهریور ماه ادامه دارد و نتایج آن نیز تاآخرشهریور ماه اعلام میشود امتحانات مذکور در روزهای زوج برای رشته‌های ریاضی، ادبی و فرهنگ و ادب و اقتصاد اجتماعی و در روز های فرد برای رشته های طبیعی خانه‌داری علوم تجربی و فیزیک ریاضی برگزار میشود.

در امتحانات شهریورماه امسال مجموعا ۴۲ هزار دانش‌آموز داوطلب آزاد شرکت دارند.

در امتحانات خرداد ماه گذشته حدود ۱۹۰ هزار نفر شرکت کردند که از این گروه ۱۵۰ هزار نفر موفق به گرفتن دیپلم شدند.

وزیر کشاورزی اعلام کرد:

همه‌امکانات‌را برای افزایش تولیدات کشاورزی بکارمی گیریم

وزیر جدید کشاورزی و عمران روستائی در مصاحبه‌ای برنامه های کشاورزی را اعلام کرد و گفت: هدف اصلی وزارت کشاورزی افزایش تولید با همه امکانات است، زیرا نیاز کشور و قدرت تولیدی کشاورزی ایجاب میکند که حتی در مواقعی که لازم باشد نظریات تئوریک رااز لحاظ هزینه و درآمد در امر سرمایه گذاری دولتی کشاورزی کنار بگذاریم و همه امکانات را برای‌افزایش تولید بکار ببریم و خود را گرفتار فرضیه‌های مربوطبه قیمت بین‌المللی و غیره در این مرحله از کار نکنیم.

وی گفت: در امر افزایش تولید نمیتوانیم اندیشه‌مان‌را از دو گروه عوامل فنی و طبیعی جدا سازیم. درباره عوامل تولید طبیعی حداکثر و بهترین استفاده از آب و خاک کشور است ودرمورد عوامل‌تولید فنی‌ماشین‌آلات، کود، بذر، دفع‌آفات، دامپزشکی و اصلاح‌نژادام از الویت خاصی برخوردار می‌باشد.

امیر پرویز خاطر نشان ساخت هنوز نیروی کار توانای کشاورزی ایران‌در روستاها آماده کمک در اجرای برنامه تولیدی‌است و نباید فراموش‌کنیم‌توانائی فنی کشاورزی ایران امروز در سطح بالائی قرار دارد.

نیل به اجرای برنامه‌فوق که در واقع خلاصه آن افزایش تولیدبا همه‌امکانات و بهر قیمت است مستلزم‌دو برنامه دیگر میباشد: نخست افزایش بودجه یا اعتبارات تولیدی وزارت کشاورزی‌و همه موسسات‌تابعه که‌بطور یقین مورد توجه‌دولت‌است و خواهد بود. دوم‌وجود برنامه‌های آستانی است که هر استان باید سهم خودرا در تولید کشاورزی بداند، این روش‌کمک مهمی‌خواهد بود برای ارزشیابی‌و نظارت در اجرای صحیح برنامه‌ها و پیدا کردن کاستی ها و تنگناها و رفع آنها. همه برنامه‌های تولیدی‌کشاورزی در کشور آغاز شده وبادقت پیگیری خواهد شد.

در برنامه ما، حمایت از تولید کنندگان زراعی‌ودامی حائزکمال اهمیت است ودر مورد واردات نیز با توجه به نیازهای مصرفی وصنعتی کشور پیش‌بینی‌های‌لازم‌بعمل خواهیم آورد.

دفاتر سازمان بیمه مبنای دریافت مالیات حقوق‌ازشرکت‌ها

ضوابط تشخیص مالیات حقوق طی بخشنامه‌ای به تمام حوزه‌های مالیاتی ابلاغ شد.

براساس این بخشنامه حوزه‌های مالیاتی باید در مورد مالیات حقوق‌اقدامات تازه‌ای بعمل آورندتامالیات واقعی که از حقوق‌بگیران کسر میگردد دریافت شود.

در این بخشنامه گفته شده است: مالیات حقوق قسمت مهم و قابل توجهی از سهمیه مالیاتی کشور را تامین میکند و میدانیم که قسمت اعظم این مالیات را سازمانهای دولتی و وابسته بدولت کسر و واریز می‌کنند.

آنچه مورد بحث‌میباشد، وصول مالیات از کلیه مشمولین مالیات بر حقوق در بخش خصوصی است. برای شناسائی کلیه‌پرداخت کنندگان حقوق باید از اطلاعات موجود درسازمان تامین اجتماعی که برای وصول حق بیمه کارکنان موسسات مختلف اقدامات وسیعی را دنبال نموده است استفاده شود.

فهرست حقوق‌بگیران

بنابراین باید فهرست حقوق‌بگیران‌بوسیله‌مامورین تشخیص از سازمان مذکور اخذ گردد و با توجه به‌این فهرست و همچنین قیمتهای دستمزد در بازار کار، میزان حقوق‌منظور شده‌درفهرست سازمان تامین اجتماعی را مورد بررسی قرار داده و درصورتیکه حقوق اعلام شده با واقعیت مطابقت نداشته باشد، اقدام بصدور برگ تشخیص مالیات‌حقوق بطریق علی‌الراس گردد. این تشخیص باید منطبق با واقعیت و موازین قانونی باشد، بدین معنی که‌تطبیق میزان حقوقهای مشخصه‌با واقعیت وضع‌بازار کار در محل ضرورت دارد، مثلا اگر مشاهده شد در لیست های‌پرداخت حقوق موجود در بیمه برای یک مهندس ساختمان رقمی در حدود سی ـ الی چهل هزار ریال نوشته شده است این رقم نمیتواند با توجه به قیمت های دستمزد در بازار کار صحیح باشد.

بانک ایرانشهر
بهترین راهنمای اقتصادی وبانکی شماست

ورق گالوانیزه
فروشنده شرکت کردیت تلفنهای ۹۲۷۳۵۳ـ ۹۲۲۸۹۹ـ ۹۳۲۶۹۸ـ ۹۳۸۶۱۶
تلفن‌انبار ـ ۹۶۰۵۴۴

ازجمعه دهم شهریورماه آدرس جدید
سفارت یوگسلاوی
سلطنت‌آباد ـ نبش نارنجستان چهارم وپنجم خواهد بود.
تلفن ۲۸۲۸۹۹

کاراوان چهارچرخ

۲/۴۰×۶متر (لو) ۲۴۰/۰۰۰ریال
۲/۴۰×۸متر (لو) ۲۸۰/۰۰۰ریال
آدرس: آیزنهاور ـ روبروی وزارت کار شماره ۴۳۲ شرکت هاراج کو

اطلاعات بانوان
در این شماره اطلاعات بانوان بخوانید:
مقاله جالبی از «بتی فریدن» بنیان گذار نهضت زنان آمریکا: خانم ها ...تا کجا آمده‌ایم و تا کجا باید برویم.
پژوهش در زمینه یک مسئله‌مهم‌در زندگی‌زنان: با پیری زودرس پیکار کنیم
«جون‌کندی» «همسرسناتور«تدکندی» اعتراف میکند:
چگونه به الکل معتاد شدم و ازآن بریدم؟
زنی که‌در۹۰ سالگی اسب‌سواری میکند واسب قهرمان میپرورد.
حق و تکلیف، درخواستگاری‌و ازدواج و طلاق
یک سرگرمی پربار برای روزهای بلند تابستان شمع‌سازی کنید
این مطالب تازه را همراه با ده ها مقاله، رپورتاژ و داستان متنوع دلنشین دیگردرهمین شماره‌اطلاعات بانوان مطالعه فرمائید.
اطلاعات بانوان سه‌شنبه‌ها منتشر میشود

جمعیت شیرو خورشید سرخ گرگان
آگهی پذیرش دانشجو در آموزشکده پرستاری بویه
داوطلبان تحصیل در آموزشکده پرستاری بویه «وابسته به جمعیت شیرو خورشید سرخ گرگان» در صورتیکه دارای شرایط مندرج در صفحه های ۱۴۱ و ۱۴۲ راهنمای ورود به آموزش عالی سال ۲۵۳۷ باشند می توانند فتوکپی کارنامه آزمایش همگانی سال جاری خود را با دو قطعه عکس ۴×۳ به ضمیمه درخواست زیر این آگهی که با خط خود آنرا تنظیم‌خواهند کرد با پست سفارشی تا تاریخ شنبه هجدهم شهریور ماه به نشانی آموزشکده پرستاری بویه گرگان ارسال دارند.
تاریخ اجرای مصاحبه با پست به اطلاع داوطلبان واجد شرایط رسانیده خواهد شد.
به درخواستهائی که بعد از تاریخ فوق الذکر واصل شود ترتیب اثر داده نخواهد شد.
درخواست ثبت نام برای تحصیل درآموزشکده پرستاری بویه ـ گرگان
خواهشمند است نام مرا جزو داوطلبان ثبت فرمائید فتوکپی کارنامه آزمایش همگانی سال جاری ضمیمه این درخواست گردد اعلام میدارم که واجد کلیه شرایط لازم هستم.
شماره داوطلب..... نام خانوادگی..... نام..... امضاء
نشانی کامل داوطلب شهر خیابان کوچه
شماره منزل شماره تلفن

آگهی مناقصه عمومی شماره ۱۵ر۳۷
این شرکت در نظر دارد نسبت به خرید شش قلم لوازم ایمنی بشرح زیر:
۱ـ دستکش چرمی
۲ـ دستکش لاستیکی آستردار
۳ـ کلاه ایمنی عایق برق
۴ـ کلاه ایمنی ساختمانی
۵ـ کلاه موتورسیکلت سوار
۶ـ پمادکنت برای شینه‌ها
و بر مبنای مقدار مندرج دراسناد مناقصه و مشخصات فنی مربوط به آن‌و نمونه‌های‌موجوددراداره‌مناقصات وبراساس‌تحویل انبارکل‌این شرکت واقع درکیلومتر هفده جاده قدیم‌کرج اقدام نماید.
علاقمندان بشرکت در مناقصه می توانند با دردست داشتن معرفی‌نامه از تاریخ نشر این آگهی بمدت‌ده‌روز باداره‌مناقصات شرکت واقع‌درمیدان ژاله مراجعه و در مقابل پرداخت‌مبلغ دویست ریال بصندوق‌شرکت‌وارائه رسید مربوطه باداره مذکور اسناد مناقصه را دریافت و پیشنهادخودرا براساس شرایط مالی و فنی مندرج در اسناد مناقصه تنظیم و تاساعت ۱۰ روز ۸ر۷ر۵۷ بدفترامورتدارکات این شرکت‌در مقابل‌اخذ رسیدتسلیم نمایند.
پیشنهادات رسیده راس‌ساعت۱۰ همان روز (۸ر۷ر۵۷) بازو قرائت میشود.
حضور پیشنهاددهندگان درجلسه مناقصه آزاد است.
شرکت سهامی برق منطقه‌ای تهران
مالف ۱۴۵۳۰ ۱ـ۲

دریک مصاحبه طولانی ومفصل

حضرت آیت‌الله العظمی شریعتمداری علل حوادث اخیر را روشن کردند

آیت‌الله العظمی شریعتمداری نظریات خود را در مورد حوادث و رویدادهای ماههای اخیر و همچنین مشکلات ومسائل جاری کشور را دریک مصاحبه مفصل و طولانی برای خبرنگار روزنامه «پاکستان تایمز» و «مشرق» چاپ پاکستان تشریح فرمودند.

این مصاحبه که در زمان دولت سابق انجام گرفته بود علل و انگیزه های بسیاری از ناآرامی را روشن میسازد ومتن کامل مصاحبه بشرح زیر است.

سئوال: گرچه وسائل ارتباط جمعی جهان اخبار مربوط بحوادث چند ماهه ایران را منتشر ساخته‌اند ولی‌میخواستم از نزدیک علت این پیش آمدها و شدت گرفتن آنهارا از حضرت‌آیةالله جویاشوم.

جواب: علل اصلی پیشامدهای اخیر ایران بسیارریشه‌دار وعمیق است که امروز بصورت یک نارضایتی عمومی و ناراحتی عمیق ظاهرگردیده است اما آنچه که‌در این اواخر موجب تظاهرات و اعتراضات گسترده گردید نخست از انتشار مقاله‌ای در یکی از روزهای ایران شروع شد که درآن به اسلام وروحانیت اهانت شده بود . در حوزه‌علمیه قم اجتماعاتی بعنوان اعتراض باین مقاله مغرضانه برپا گردید که بصورت کاملا آرام و منطقی پیش می رفت که ناگهان مامورین مسلح دولتی در خیابانها و کوچه های شهر آن هارا بگلوله بستند ودر نتیجه چند نفر از مردم مسلمان کشته وده‌ها تن مجروح ومصدوم گردیدند پس از آن طی چند ماه این حرکت خشونت‌آمیز دولت در بعضی از شهر های دیگر ایران نیز تکرار گردید تاجائیکه حتی در منزل ما نیز دوتن از طلاب علوم دینی را بدون جهت کشتند و دراین مدت کمترین توجهی هم باحساسات و خواسته های مردم نکردند.تابالاخره امروز خشم و اعتراض مردم‌بصورت گسترده و همگانی ظاهر گردید.

سئوال : بنظر حضرت آیةالله آیا می توان مشکلات و مسائل جاری درایران را بادرگیری بادولت حل کرد؟

جواب : ابتدا باید ببینیم که مسائل و مشکلات چیست ومنظور از درگیری کدامست؟ مشکلات و مسائل ما اینست که دولت بقوانینی که خود ملتزم گردیده است عمل نمی کند آزادیهای فردی و اجتماعی را از مردم گرفته وبخواسته های مشروع و قانونی آنان ترتیب اثر نمی دهد لذا در برابر چنین وضعی که ما مواجه هستیم ناگزیریم اگر آنها بوظایفشان عمل ننمایند آنهارا متذکر سازیم اگر موثر نیفتاد صدایمان رابلند کنیم‌بازهم‌اگراثر نکرد مشکلات واعتراضاتمان را بنویسیم بازهم اگر بوظایفشان متوجه نشدند مردم را به مبارزه منفی و یااعتصاب دعوت کنیم و وظایف خودرا بموقع اجرا درآوریم اینست درگیری ما بادولت که اوخود این درگیری راموجب گردیده است.

سئوال: آیا نمی توان از طریق مذاکره با دولت این مسائل ومشکلات را حل کرد؟

جواب: احتیاجی به مذاکره نیست زیرا آنچه کمتاکنون در سخنرانیها گفته‌ایم ویادر اعلامیه های خود نوشته‌ایم ویا در جواب سئوالات متعدد و گوناگون خبرنگاران خارجی پاسخ داده‌ایم همه وهمه مطالبی است که اعتراضات وخواسته های مارا شامل می شود . لذا حالا دیگر نوبت هیئت حاکمه است که آنهارا عملا پذیرفته و بمرحله اجرا بگذارد.

سئوال : بنظر حضرت آیةالله بادولتی که از هرجهت مجهز است می توان مبارزه کرد؟

جواب: سلاح‌ماسلاح منطق و قانون است لذا معتقدیم که قوت منطق و خواسته‌های مشروع و قانونی ما از قوت اسلحه بیشتر و برنده‌تر است زیرا آنچه که ما می‌گوئیم در همه‌جا ودرهمه سازمانهای بین‌المللی قابل قبول است . لذا دولت مجبور است که در برابر مردم که به سلاح منطق و قانون مجهزند تسلیم شود.

سئوال: آیا چیزهائی‌که‌شما میخواهید خواست عموم مردم ایران است ؟

جواب: مقام مرجعیت شیعه نماینده واقعی مردم مسلمان است واکثریت مردم ایران پشتیبان ما هستند و از ما تبعیت می‌کنند لذا مطالبی‌که ما می‌گوئیم ومی‌نویسیم حقوق حقه همه مردم‌را مطالبه می‌کنیم. ما می‌گوئیم‌قانونی که‌در مملکت وجود دارد باید کاملا مراعات شود وبه‌آن عمل گردد ونباید برخلاف شرع واسلام قوانینی تصویب شود واین چیزیست که همه می‌خواهند .

سئوال: می‌دانید که‌تمام وسائل ارتباط جمعی در اختیار دولت است ومی‌تواند مطالبش را به همه‌جااعلام کند شما اگر بخواهید پیامی بمردم برسانید ازچه‌وسائلی استفاده می‌کنید ؟

جواب: باوجودی که تمام وسائل تبلیغاتی‌ومطبوعات دراختیار دولت است ولی خوشبختانه ما توانسته‌ایم‌که در طی حوادث چند ماهه ایران صدایمان را به اکثر نقاط جهان برسانیم باوجودی که هیچیک از وسائل تبلیغی دولت در دست ما نیست ولی باهمین محدودیت می‌توانیم مطالبمان را درعرض یکروز نه‌تنها به سراسر ایران بلکه به‌خارج ازکشور نیز برسانیم واین کاریست که‌انجام داده‌ایم مثلا تلفن وسیله‌ایست که باآن میتوان در کوتاهترین زمان بااغلب شهرهای ایران و بعضی از کشورهای خارج تماس حاصل کرد ومردم را درجریان امور گذاشت ازوسایل دیگری که دراختیار ماست سخنرانیهائیست که در اجتماعات عظیم برروی نوارها ضبط میشود وسرعت در داخل وخارج تکثیر می‌گردد، اعلامیه وسیله دیگریست که توسط آن پیام یا دستوری بمردم داده می‌شود ومردم نیز آنهارا لازم‌الاجرا میدانند از آنها مهمتر مصاحبه‌های مطبوعاتی است که‌نظریات و مطالب مارا بازبان‌های مختلف و درسطح گسترده به‌آگاهی جهانیان می‌رسانند مثلا اکنون مصاحبه‌ای که باشما داریم درحوادث اخیر شاید سی‌امین مصاحبه‌ایست که‌صورت می‌گیرد لذا جای تعجب است که حقایق و واقعیات آنطورکه باید وشاید به‌پاکستان نرسیده است زیرا باغلب جاهائی که صدای ما رسیده ماراتاییدکرده‌اند اما درپاکستان چندان محسوس نبوده است .

سئوال: دولت ایران می‌گوید کمونیستها باهمکاری علمای شیعه برعلیه دولت اقداماتی می‌کنند اگر چنین عملی درست باشد بفرمائید چه عاملی موجب‌این‌همکاری گردیده است ؟

جواب: اقدامات‌روحانیت شیعه و مردم‌مسلمان‌ماهیچگونه ارتباطی باکمونیستها ندارد لذا آنچه‌که درباره همکاری باکمونیستها گفته می‌شود کذب‌محض بوده واصولاتصور کوچکترین همکاری وارتباط بااین گروه باطل و بی‌پایه است متاسفانه یکی از مواردیکه دولت روی واقعیت ها سرپوش گذاشته و تبلیغات سوء نموده است همین است.

سئوال: بطوریکه حضرت‌آیةالله می‌دانند ایران اولین کشور شیعه دنیاست آیا این اختلافات موجب نخواهد شد که گروههائی مانند کمونیست ها دراین میان بهره‌برداری کنند ؟

جواب : کاری که مامی‌کنیم هم موجب تقویت دین‌است وهم تقویت ملت لذا اگرملت متدین باشند و نیرومند وحقوق حقه خودرا استیفا کنند هیچگاه کمونیسم نمی‌تواند در آنها نفوذ کند، شک نیست که‌درهر کجای دنیا اگر ملتها ،دولت ها را تایید نکنند و پشتیبان آنها نباشند آن دولت ها ضعیف می‌شوند آنوقت خارجی ها هم موجبات بیشتری برای تضعیف آنها فراهم می‌کنند لذا اگر دولتی بخواهد قوی‌باشد وباقدرت کارکند باید بعقاید مردم خود احترام بگذارد و خواسته های مشروع و قانونی آنها را اجابت نماید لذا وقتی ملت ودولت یکی باشند راه نفوذ هر مکتب و مذهب باطل هم بسته می‌شود واصولا در چنین شرایطی قدرت های استعماری هم مشکل می‌توانند دراین نوع ممالک راه پیدا کنند. فرق نمی‌کند درکشور شماهم اگر حکومت پاکستان بعقاید مردم احترام نگذارد و بهخواسته های مردم ترتیب‌اثر ندهد ضعیف می‌شود لذا اگر مردم پاکستان عموما از رشد فکری کافی برخوردار باشند و بینش مذهبی قوی داشته باشند حکومت پاکستان ناگزیر است که مانند ملتش فکر کند وبراساس عقاید و خواسته های مشروع آنها حرکت نماید. این مطلب رابرای آن می‌گوییم که مردم بدانند وقتی که حکومت ها خودسر شدند و خواسته های ملت هارا اجابت نکردند بدست خود موجبات ضعف و ناتوانی و بالنتیجه سقوط خود رافراهم می‌سازند لذاما برای حفظ کیان شیعه احتیاج بهیئت حاکمه‌ای داریم که درعین توانائی و قدرت از پشتیبانی و تایید مردم نیز برخوردار بوده و ملتزم به اجرای مقررات شرعی و قانونی بلشد .

سئوال : حضرت آیةالله : برداشت مردم پاکستان از نهضت جامعه روحانیت ایران این است که‌شما خواهان برقراری یک حکومت اسلامی درایران هستید آیا حقیقتا چنین است ؟

جواب: بطوریکه درجواب بعضی از مخبرین خارجی گفته‌ایم حکومت اسلامی و برقراری یک نظام عادلانه درایران مورد علاقه شدید و عمیق ماست اما آنچه که‌درحال حاضر ودر شرایط فعلی خواستارآنیم واز آن صحبت می‌کنیم عمل بقانون اساسی است . سالیان دراز است که بسیاری ازمواد این قانون که مخصوصا مرتبط باحکام شریعت و مصالح مملکت می‌باشد عملا تعطیل بوده ودولت‌های گذشته وحال نه‌تنها به‌آن عمل ننموده‌اند بلکه برخلاف آن‌نیزقدم برداشته‌اند لذا وقتی که ما تاکید می‌کنیم که‌باید قانون اساسی کاملا مراعات واجراشود .یکی‌از موارد آن‌انتخابات است.انتخابات بایدبطورصحیح‌آزادوملی‌صورت‌گیردبطوریکه مسلمانان‌بتوانند نمایندگان واقعی خودرا بدون فشار و تحمیل‌انتخاب‌نمایند تایک مجلس ملی ومردمی باحضور نمایندگان واقعی مردم تشکیل شود و مسلما آنوقت چنین مجلسی مراعات قانون اساسی را نموده واز تصویب آنچه که برخلاف شرع باشد جلوگیری خواهد نمود .

سئوال : بنظر من مردم سطح فکرشان در حدی نیست که بتوانند بنمایندگانی رای بدهند که درمجلس مراعات قوانین اسلامی را بنمایند.

جواب: تصورشما دراین مورد صحیح نیست زیرا سطح فکری مردم ما امروز از رشد خوبی برخوردار است وبینش مذهبی و حفظ شعائر دینی درمیان آنان روبترقی‌و پیشرفت است وتازه اگر لازم باشد روحانیت در سطح گسترده‌ای می‌تواند مردم را راهنمائی کند تابکسانی رای بدهند که بیشتر صلاحیت اینکار را داشته باشند.

سئوال : اگر مردم با راهنمائی روحانیت نمایندگان‌خود را انتخاب کنند آیا این مغایر با آزادی انتخابات نیست ؟

جواب : خیر، زیرا منظورفقط راهنمائی استو باچنین راهنمائیست که می‌توان نمایندگان صالح وواجد شرایط را به مجلس فرستاد وتازه‌این خود از قوانین انتخابات است که‌ابتدا باید اشخاصی بعنوان‌کاندیدا بمردم معرفی شوند و سپس مرحله انتخاب دقیق از میان کاندیدا ها صورت گیرد واما آنچه که‌مغایر با آزادی می‌باشد چیزیست که درگذشته درایران ازطرف دولت ها صورت گرفته و مردم را مجبور ساخته‌اند بکسانی رای بدهند که مورد نظرشان نبوده و بدانها تحمیل شده است.

سئوال : اخیرا شاهنشاه طی مصاحبه‌ای گفتند که در انتخابات آینده اجازه داده خواهد شد که مردم نمایندگان واقعی خود را انتخاب کنند آیا حضرت آیةالله تصور می‌فرمایند که چنین باشد ؟

جواب : مااز‌چنین مصاحبه‌ای بی‌اطلاعیم ولی آنچه که مهم است اینست که انتخابات آزاد وملی که درآن مردم بتوانند آزادانه ودور از فشار ها و تحمیلات نمایندگان واقعی خود را انتخاب وبه مجلس بفرستند یک حق طبیعی و قانونی آنهاست .

سئوال : اهانت و توهین هائی که‌از طرف هیئت حاکمه بجنابعالی وروحانیت شده درچه صورت جبران شدنیست ؟

جواب: دربرابر مطالب‌حقه وخواسته‌های شرعی‌وقانونی ما اهانت هائی که انتظارش نمیرفت بعمل آورده و قلوب مسلمانانرا جریحه‌دار ساخته‌اند ولی چنانچه بمطالب حقه ما عمل شود و خواسته های مشروع و قانونی ملت مسلمان اجابت گردد آنوقت از حقوق شخصی خود درمیگذریم .

سئوال :جنابعالی بعنوان یک مرجع نیرومند ودوراندیش آیا نمیتوانید باین قضایا نقطه پایانی بیابید ؟

جواب : منظور از قضایا چیست ؟ اگر منظور خشم مردم وعکس‌العل های ناشی از آنست لازم بیادآوریست که ماهمواره مردم را بمتانت و آرامش دعوت کرده‌ایم و اگر چنین دعوتی بعمل نمی‌آمد وضع‌طور دیگری بود لذا در راه حل قضایا و مشکلات سدی است که خود حکومت‌ایجاد نموده و نمیخواهد بخواسته های مشروع و قانونی مردم پاسخ مثبت دهد . اوست که میتواند با برقراری عدالت واقعی ، آزادیهای قانونی و مراعات مقررات شرع و عمل بقانون اساسی راه حل مشکلات را هموار سازد ولی باکمال تاسف عملا چنین نیست لذا مرجعیت شیعه براساس وظایفی که دارد نمیتواند در مقابل این وضع ساکت بماند و دربرابر بی‌عدالتی‌ها و فشارها و قوانین خلاف شرع و عدم‌آزادیها اقدامی ننماید اینست که ما قضایارا دنبال میکنیم و بمبارزات مشروع و وظایف خود ادامه میدهیم .

سئوال : حضرت‌آیةالله در این مصاحبه تقریبا از مردم پاکستان گلایه فرمودند که در جریان حوادث چند ماهه اخیر ایران عکس‌العمل خوبی نشان نداده‌اند در اینجا لازم میدانم‌که بعرض‌آیةالله‌برسانم‌که‌مردم مسلمان‌پاکستان‌باتاسف‌فراوان‌اخبار مربوط بحوادث اخیر ایران را دنبال نموده و حتی دولت پاکستان مانع‌ازانتشار اخبار دروسایل ارتباط جمعی پاکستان نگردید و حتی مردم شیعه کشور ما از دیر زمان آرزومند دیدار مراجع عالیقدر روحانی خود در پاکستان بوده‌اند و تاکنون باین آرزو نرسیده‌اند لذا چنانچه‌ازطرف مردم‌پاکستان دعوتی از حضرت آیةالله برای مسافرت به کشور پاکستان بعمل آید آیا چنین دعوتی را خواهند پذیرفت ؟

جواب : از احساسات دینی مردم‌پاکستان متشکریم البته اگر چنین دعوتی بعمل بیاید مطالعه خواهیم کرد چنانچه شرایط مسافرت خودمان به‌آن کشور مساعد نباشدمیتوانیم نمایندگانی را اعزام نمائیم .

سئوال : با عرض تشکر صمیمانه از محضر حضرت آیةالله که‌وقت گرانبهای خود را برای انجام این مصاحبه در اختیارمن گذاشتند آخرین سئوال خود را مطرح میکنم و آن اینست که حضرتعالی چه پیامی برای شیعیان پاکستان دارید ؟

جواب : ملت مسلمان پاکستان باید بدانند که اتحاد و اتفاق سرآغاز همه پیروزیها و موفقیت‌هاست و اختلاف و پراکندگی منشاء تمام مصائب و بدبختی‌هاست لذا اولابزرگان شیعه باید تشکل و یکپارچگی در میان خود ایجاد کنند و سپس گروه های مختلف مردم شیعه را متحد سازند و اما مسئله دوم در پاکستان و هندوستان‌این‌است که بایدمسلمانان این دو کشور در دنیایی که دشمنان مشترک و قوی دارند بخاطر اسلام وامت اسلام جنگ داخلی را کنار بگذارند و زندگانی مسالمت‌آمیز داشته باشند ونباید حوادثی مانندحادثه دردناک «گلبار» در کراچی تکرار شود.

پیام دیگر من بمردم پاکستان اینست که هیچگاه‌فراموش ننمایند که پاکستان بنام اسلام و برای اسلام از هندوستان جداشده است لذا باید آثار اسلام و مسلمانی بنحو بارزی‌در پاکستان مشهود و محسوس باشدو همچنین تعالیم حیاتبخش اسلام نباید مخصوص طبقه خاص باشد بلکه باید عموم مردم در پوشش تبلیغات و تعالیم عالیه اسلام قرار گیرند شیعه امروز پاکستان باید هم مثقف بوده و بینش خوب اسلامی داشته باشد و هم با اتحاد و اتفاق زندگی نماید و فراموش ننماید که باید مراکز تشیع را نیزبخوبی بشناسد و دستورات مراجع روحانی را نیز نصب‌العین خود قرار دهد .

بیشتر رؤسای دانشگاهها تغییر میکنند

در دانشگاه هاو موسسات آموزشی عالی سراسر ایران تغییرات بنیادی و اساسی‌داده میشود و براساس ضوابط جدید، دگرگونیهائی درنحوه مدیریت موسسات آموزش عالی نیز پدید می‌آید.

تغییرات بنیادی اداری با در نظر گرفتن دو اصل استقلال دانشگاه‌هاومشارکت هیئت علمی در تمام سطوح دانشگاهی انجام میشود وطبعا در مدیریت دانشگاه ها تغییراتی ایجاد خواهد شد .

در حال حاضر دانشگاه سپاهیان انقلاب فاقد رئیس است زیرا دکتر کاظم‌ودیعی رئیس‌دو سه هفته‌ای این دانشگاه به‌وزارت کارمنصوب شد.

رئیس دانشگاه آریامهر مدتی است که استعفا کرده و رئیس دانشگاه ملی ایران نیزچندی است که تقاضا کرده ازخدمت دراین‌دانشگاه معاف گردد .

بدین ترتیب تاسه شنبه هفته آینده‌چندرئیس‌دانشگاه و موسسه‌آموزشی عالی‌تعیین خواهد شد.

کمیته‌هائی از جانب دکتر نهاوندی وزیر علوم وآموزش عالی برای بررسی وضع دانشگاه صنعتی آریامهر و دانشگاه تبریز تعیین گردیده و دکتر نهاوندی فردا برای بررسی وضع دانشگاه آذرآبادگان به تبریز مسافرت خواهد کرد.

ظرف چند روز آینده با بررسی وضع دانشگاه ها و مقررات آموزشی واداری ، هماهنگی کامل بین آنها به وجود میایدو برای دانشگاه های نوبنیادکه هنوز سیستم آزمایش شده‌ای ندارند با مقررات دیگری سال‌تحصیلی خود راشروع میکنندو زمانی که آنان نیز دارای سیستم آزمایش شده شدند در این سیستم هماهنگی شرکت می کنند.

بقرار اطلاع دکترنهاوندی وزیر علوم‌و آموزش عالی تغییراتی در جهت کوچک کردن سازمان وزارت علوم انجام خواهد داد و ادارات و سازمان هائی که مشابه یکدیگرند درهم ادغام می‌شود .ولی وی این روز ها بیشتر وقت‌خودرا برای‌بررسی وضع دانشگاه هاوتغییراتی که باید در دانشگاه ها و موسسات آموزش‌عالی‌صورت گیرد صرف میکند.

تغییرات در دانشگاه هاو موسسات آموزش عالی تا اواسط هفته آینده انجام می شود و آنگاه روسای‌دانشگاه ها ،آنهائی‌که جدیداآمده‌اند و کسانی که ابقاء شده‌اند اجلاسی باوزیر جدید علوم‌و آموزش عالی خواهند داشت. و برای شروع سال‌تحصیلی که ۱۵ روز به عقب افتاد تصمیماتی اتخاذ خواهند کرد و خط مشی کلی را تعیین‌می کنند.

دکتر هوشنگ نهاوندی‌که یکسال پس از تشکیل وزارت علوم و آموزش عالی به ریاست دانشگاه پهلوی‌و پس از شش سال به ریاست دانشگاه تهران منصوب شد و تا آبانماه ۱۳۵۵ در این دانشگاه خدمت‌میکرد همیشه معتقد به استقلال دانشگاه ها وعدم مداخله وزارت علوم در مسائل داخلی دانشگاه هابود گفته میشود که وزیر علوم و آموزش عالی در حال حاضر هم شدیدا فکر و عقیده‌سابق خودرا دنبال خواهد کرد و لایحه استقلال دانشگاه ها را بزودی به مجلسین تقدیم خواهد نمود.

یکی از مسایل مهم‌و پیچیده وزیر جدید علوم پایان دادن به مشکل و مسئله دانشگاه آریامهر است . ظاهرا این موضوع ظرف یك هفته‌روشن خواهد شد . هنوز بین وزیر جدید علوم‌و نمایندگان کادر آموزشی دانشگاه آریامهر تماسی برقرار نشده است ولی درخود وزارت علوم‌هیاتی مامور بررسی مسئله شدند .

پیش‌بینی میشود که وزیر علوم موضوع را از دیدکادر آموزشی این دانشگاه مورد توجه قرار دهد و نقش‌رئیس جدید دانشگاه در حل‌وفصل آن اثرمهمی دارد.

دکتر مصداقی بنمایندگی شورای آموزشی دانشگاه آریامهر

دولت‌سابق باپذیرش دانشجودرتهران موافقت کرده بود

مشکل دانشگاه آریامهر در ظرف یک هفته ازطرف وزیر جدید علوم وآموزش عالی مورد بحث و حل و فصل قرار میگیرد . هنوز روشن نیست‌که این‌موضوع بچه صورت پایان میپذیرد.

امروز دکتر مصداقی بنمایندگی از طرف شورای آموزشی دانشگاه صنعتی آریامهر در یک تماس‌تلفنی اظهار داشت برای اطلاع داوطلبان علاقمند بتحصیل در دانشگاه آریامهرو وزارت علوم و اموزش عالی لازم است به ملاقاتی که عصر چهارشنبه گذشته بمدت‌سه ساعت باآقای دکتر آموزگار پیش از استعفایشان ازسمت نخست وزیری داشته‌ایم اشاره کنیم. دراین ملاقات آقای آموزگار پذیرفتند که دوره لیسانس در تهران هفتصد دانشجو بپذیرد .

همچنین تاکید کردند دستور قطع حقوق استادان از طرف ایشان صادر نشده است بدیهی است موضع دولت تازه دربرابردانشگاه آریامهرازجمله حساس‌ترین نکاتی است که دولت آقای شریف امامی با آن روبرو است .

اعترافات عامل فاجعه آبادان

خبرگزاری عراق دیروز گزارش داد مقامات عراقی یک ایرانی را دستگیر کرده‌اند که اعتراف کرده است در حریق‌روز ۱۹اوت یک سینما را در آبادان‌که باعث قتل ۳۳۷ تن شد . دست داشته است .

به گزارش خبرگزاری عراق این ایرانی هاشم عبدالرضا آشور نام‌داردوی روز ۲۵ اوت درحالیکه‌قصد داشت در محلی واقع در ۱۵ کیلو متری شرق‌بصره از مرز گذشته وارد خاک عراق شود دستگیر شد . خبرگزاری عراق اعلام‌داشت آشور از دولت‌عراق‌تقاضای پناهندگی سیاسی نکرده و بهمین علت به مقامات‌ایرانی تحویل داده خواهد شد .

تحقیقات دولت ایران

در باره این اتش سوزی‌که قبل‌از استعفای‌آقای‌آموزگار موجب برپائی تظاهراتی‌شد که هفت روز ادامه داشت به این نتیجه رسیده است که حریق عمدی بوده است اما مسببان‌حادثه شناخته نشدند .

تظاهرات شدید عزاداران سراسر ابادان را فرا گرفت و در نتیجه زدوخوردمردم با پلیس در جریان این تظاهرات حداقل ۳تن کشته و دهها تن زخمی شدند .

تشریح واقعه

آبادان - خبرنگار اطلاعات

بدنبال دستگیری «هاشم عبدالرضاآشور»یکی‌ازعاملان فاجعه سینما رکس آبادان‌در عراق ، امروز اعلام شد که این شخص از طریق پلیس عراق در اختیار مقام های انتظامی و قضایی آبادان قرار می‌گیرد .

تلویزیون بصره نیز ، که صدا و تصویرآن درآبادان گرفته می‌شود ، ساعت ۱۲ دیشب به وقت محلی خبر دستگیری هاشم عبدالرضا آشور را توسط مرزبانان عراق اعلام کرد .

یک مقام آگاه در آبادان گفت : پس از تحویل هاشم عبدالرضا بازجویی از اودر آبادان آغاز میشود و بازپرس وی را به محل سینما رکس خواهد برد تا چگونگی آتش زدن سینمارا شرح دهد .

نظریات مراجع تقلید وروحانیون درباره لزوم نظارت روحانیت برتصویب قوانین دینی

یکی از انتظارات جامعه روحانیت ایران نظارت مراجع عالیقدر شیعه بر جریان تدوین وتصویب قوانینی است که با دین مبین اسلام و احکام آن مرتبط میشود. دراین زمینه‌نظر گروهی از علمای اعلام و آیات عظام استفسار شده‌است که بشرح زیر میخوانید:

دکتر سیدعبدالرضا حجازی

آیت‌الله قاضی

آیت‌الله نوری

★ حضرت آیت‌الله العظمی حاج سید عبدالله شیرازی‌مرجع عالیقدر شیعه از مشهد مقدس فرمودند:

طبق تصریح قانون اساسی بایدآنچه‌در مورد رعایت‌اصول دینی‌و شرعی در قانون‌اساسی ذکرشده رعایت شودوقوانین دینی که مجلسین تصویب می نمایند باید با نظارت ۵ تن‌از مجتهدین طراز اول (یعنی مراجع تقلید) تصویب گرددو هرقانونی که‌بااحکام مقدسه‌شرع انوراسلام منافات داشته باشد مورد تائید نخواهد بود.

حضرت آیت‌الله‌العظمی حاج سید اسداله نبوی دزفولی مرجع عالیقدر شیعه.

نماینده حضرت آیت‌الله العظمی حاج سید اسدالله‌نبوی دزفولی در تهران به خبرنگار ماچنین گفتند : شخصا پس از تقاضای شما بادزفول تماس تلفنی گرفتم بااین که حضرت آیت‌الله العظمی نبوی هنوز دوران نقاهت‌کسالت را سپری میکنند فرمودند:

در قانون اساسی تصریح گردیده که قوانین تصویبی مذهبی رابایدِ ۵ تن ازمجتهدین طرازاول‌تائید نمایند بایدبه‌این قانون عمل گردد درغیر این صورت قوانین مذهبی مورد تائید قرار نمی‌گیرد.

★ حضرت آیت‌الله‌العظمی آقای حاج سید محمد وحیدی که‌از مراجع تقلید می باشند فرمودند:

همانطوری که در قانون اساسی تصریح شده است قوانین دینی باید با تائید ۵ تن‌ازمجتهدین‌طراز اول‌تصویب گردد مسلما اگر قانون مذهبی بدون نظارت آنها تصویب شودقابل تائید نخواهدبود.

ضمنا عده‌ای از علماء اعلام مدرسین‌حوزه های علمیه‌خاصه حوزه مقدسه قم و خطباء عالی مقام را که به تبعید وزندان هستند آزاد نمایند.

● حضرت آیت‌الله‌علامه مجاهد شیخ یحیی نوری گفتند:

در جامعه اسلامی ایران بطور کلی نظام جامعه ما براساس اسلام ریخته شده از آغاز مشروطیت این نظام در متمم های قانون اساسی تحت عنوان اصول مختلفی‌که‌آزادی فردی و دموکراسی معنوی‌و حیثیت اجتماعی‌و آزادی اظهار نظروغیره را تامین کندپیریزی شده، بطور کلی در اصل‌اول ودوم‌متمم‌قانون اساسی‌سیستم وروش سیاسی مذهبی ، فقهی، فرهنگی‌وسیاست‌خارجی مماکت اسلامی ایران با توجه به کلی کلمه (که دین این مملکت اسلام است) و مذهب رسمی آن جعفری است تعیین وتامین شده بنابراین رژیم سیاسی و قوانین قضائی ، فرهنگی ، اجتماعی ما واینکه چیزهائی در کشور ما میتواند جایزو مشروع و قانونی باشد چه چیز میتواند مشروع و قانونی‌نباشد دراصل قراردادن اسلام بعنوان دیانت این‌مملکت ومذهب جعفری بعنوان اصل حقوقی و دیگر اصول این مملکت کاملاجدول بندی شده است خلاصه تمامی قوانین دینی که از مجلسین میگذرد بایدحتما بنظر ۵ تن از مراجع تقلید برسد در غیر اینصورت مورد تائید قرار نمی‌گیرد.

● حضرت آیت‌الله حاج سید محمد علی قاضی ازتبریز گفتند:

نظریه من همان نظریه آقایان مراجع تقلید شیعه است هر چه آن بزرگواران بگویند تابع‌آن‌هستم و نظرمخصوصی ندارم.

خطیب و دانشمند اسلامی دکتر عبدالرضا حجازی‌گفتند: تابع نظریه حضرات مراجع عالیقدرتشیع‌میباشم لکن‌برنامه‌ای راکه دولت‌ارائه‌داده استهنوز جنبه تئوری دارد تا تمام ایده هاو گفته ها پیاده نشود نمی توان در باره سیستم کاردولت نظریه داد ولی آنچه‌روحانیت شیعه برایش در سنگر دفاع نشسته اجرا شدن کامل قانون اساسی است که در صدر آن ترویج مذهب‌حقه شیعه‌امامیه و تصویب کلیه قوانین با تطبیق کردن با قوانین اسلامی است گذشته از این مبارزه با عل فساد و عقب ماندگی ها است‌که‌هردولتی مجری قانون اساسی‌باشد ودر سنگر مبارزه بافساد و تباهی بنشیند مسلما موفق خواهد بود.

احزاب و جمعیت ها یکی پس از دیگری تشکیل میشود :

نگاهی به‌حرکت‌احزاب وگروههای مهم کشور

در یکسال اخیر که موج فشار و مبارزه بالا گرفت، گروه ها و دستجات سیاسی بسیاری به ادامه فعالیت یا تجدید حیات خود پرداختند و برخی دستجات‌نیزپابعرصه حیات گذاشتند .

در میان این گروه ها ، جبهه ملی ایران از قدیمی‌ترین و بانفوذترین آنهاست . جبهه ملی ایران که سال ها قبل بوجود آمد ، پس از سال۳۲ از صحنه فعالیت و قدرت به کنار افتاد ، اما فعالیت خودرا در خفا ادامه داد . دردوره اخیر نیز چهارمین دوره‌حیات جبهه ملی ایران آغاز شد .

در دوره جدید ابتدا در۲۸ آبان پارسال با عنوان «اتحاد نیرو های‌جبهه ملی ایران» و همکاری‌سه‌حزب ایران(شاپور بختیار) ملت ایران (داریوش فروهر) و جبهه سوسیالیست های نهضت ملی (رضاشایان) شروع به فعالیت کرد وسپس در جلسه ۳۰ تیر امسال وبا پیوستن گروه هائی از دانشجویان ، بازرگانان و بازاریان تهران بعنوان جبهه ملی ایران به فعالیت ادامه‌داد.

رئیس‌شورای مرکزی‌موقت جبهه ملی مهندس حسیبی‌است و اعضای کمیته مرکزی موقت آن عبارتند از دکتر کریم سنجابی -دکتر شاپوربختیار- داریوش فروهر - رضاشایان و دکتر اسداله مشیری .

★ حزب زحمتکشان ملت ایران .

از سال ۱۳۳۰ بوجودآمد و دکتر مظفر بقائی کرمانی ، نماینده مردم کرمان دردوادر ۱۵و ۱۶ و ۱۷مجلس‌شورای ملی ، با انشعاب از جبهه‌ملی ایران این حزب را بنیان نهاد، حزب زحمتکشان در سال های پس از ۳۲ نیز به فعالیت های تشکیلاتی خود ادامه داد و در این مدت ، بخصوص در دوسال اخیر چندین اعلامیه علیه دولت ها و علیه تجاوز به قانون اساسی صادر کرده است .

● حزب پان ایرانیست نیز از احزابی است‌که قبل ازسال ۳۲ بوجود آمد . این حزب‌تا سال ۳۲ به نهضت ملی ایران وابسته بود و بعد از مرداد ۳۲ ، مدتی‌درخفافعالیت میکرد تا در دوره ۲۲مجلس شورای ملی ۵ نماینده از این حزب‌به مجلس راه یافتند و دراواخر این دوره مجلس دولت‌هویدا را درباره مساله بحرین استیضاح کردند .

حزب پان‌ایرانیست دردوره کنونی مجالس چهار نماینده دارد که عبارتند از :محسن پزشکپور (رهبر حزب)و دکتر حسین طبیب ، مهندس پرویز ظفری - منوچهر یزدی .

● حزب ایرانیان در سال ۱۳۴۹ و بدنبال‌انشعاب دکتر فضل‌الله صدر از حزب پان ایرانیست بوجود آمد ودکتر صدر دبیر کل این حزب که هم‌اکنون رئیس دانشگاه سیستان و بلوچستان است ، در دوره ۲۳ تنها نماینده این حزب در مجلس شورای ملی بوده است .

● نهضت رادیکال ایران، حدود دو سال پیش برهبری مهندس رحمت‌الله‌مقدم‌مراغه‌ای تشکیل شدو دراین مدت‌متجاوز از ۲۰ بیانیه صادر کرده‌است، نهضت رادیکال معتقد بشدت عمل در مبارزه علیه عوامل استعمار و سودجویان داخلی است .

★ کمیته ایرانی دفاع از آزادی و حقوق بشر ، سال گذشته با همکاری گروهی‌از شخصیت های برجسته و آزادیخواه بوجود آمدند این کمیته تشکیلات سیاسی ندارد ، بلکه سعی می کندبا صدور بیانیه‌و مصاحبه‌های مطبوعاتی و مراجعه به سازمانهای‌حقوقی‌بین‌المللی، حقوق و آزادیهای فردی را درجامعه‌ایرانی بازپس گیرد. اعضای فعال این کمیته عبارتند از:مهندس بازرگان، دکتر سنجابی ، دکتر لاهیجی ، حسن‌نزیه، یدالله سحابی ، رحیم صفارپور و گروهی دیگر .

★ نهضت‌آزادی برهبری مهندس بازرگان‌و یدالله سحابی

فعالیت‌مستقلی‌رادرجهت‌حفظ استقلال ملی ، آزادیهای فردی و موازین اسلامی دنبال می کند .

★ بغیر ازاین احزاب‌و جمعیت ها .

گروهی دیگراز شخصیت های اجتماعی فعالیت های سیاسی و اجتماعی مستقلی را دنبال میکنند که غالبا جنبه اصلاح طلبانه و ملی دارد . این شخصیت ها عبارتند از : دکتر علی‌اصغر حاج سیدجوادی (نویسنده معروف و سردبیر سابق روزنامه اطلاعات) ، اللهیار صالح ، شخصیت معروف سیاسی ، و نماینده دوره بیستم مجلس، دکتر صدیقی، مهدی آذر ، دکتر ملکی و دیگران ، هرکدام از این شخصیت ها در دو سال اخیر ، فعالیت های کم و بیش شدیدی را دنبال‌کردند که در این میان بیانیه های دکتر حاج سیدجوادی، در سطح وسیعی منتشر شده‌و شدید ترین حملات را علیه دولت ها و دستگاه در برداشته است.

★ برخی جمعیت های دیگر نیز هستند که

اخیرا اعلام موجودیت کردند و عبارتند از : جمعیت دفاع از قانون اساسی(دکتر مهدی پیراسته) حزب دمکرات ایران(جواد علامیر دولو)و جمعیت‌آزادیخواهان اسلامی .

★ بغیر از اینها باید از دو گروه دیگر نیز نام برد .

کانون وکلا که درانتخابات اخیر، هیئت مدیره آن‌در اختیار شخصیت های ملی و گروه و وکلای پیشرو قرار گرفته ، در یکسال اخیر بطوروسیعی برای احقاق حقوق متهمان وبازگشت آزادی های سیاسی مبارزه‌کرده است و اعضای آن عبارتنداز: حسن نزیه،دکتر متین دفتری-دکترداماغانی -محسن‌پزشکپور- دکتر انواری و دیگران .

★ جمعیت حقوقدانان ایران

جمعیت‌مستقلی است که سال گذشته باشرکت گروهی از قضات ، وکلاء دادگستری و حقوقدانان دیگر که خواهان آزادی و تعمیم قنون اساسی ومبارزه برای استیفای آن هستند بوجودآمد.

کانون نویسندگان ایران که

از سال ۴۱ بوجود آمده و گروهی از برجسته ترین و معروفترین‌نویسندگان‌و مترجمان کشور چون دکتر ساعدی ، به‌آذین، سپانلو ، قاضی ، سیاوش کسرائی ، باقر مومنی ودیگران درآن عضویت دارند. این کانون در ۱۵ سال گذشته همیشه مدافع حفظ حقوق فردی ولغوسانسور بوده و در این راه مبارزه کرده است ودرمهر ماه پارسال نیز بابرگزاری شب های شعر و جلسات‌سخنرانی، بیکی ازپرهیجان ترین تظاهرات سیاسی و ملی دست زد .

احمد بنی احمد نیز در زمره شخصیت هائی است که درسال گذشته و بخصوص در اجلاسیه‌اخیر مجلس شورایملی فعالیت وسیعی داشته و مورد توجه قشر های گوناگون قرار گرفت.

بنی‌احمد سابقا روزنامه عصر نوین را در تبریز انتشار میداد ودولت آموزگار را بخاطر ماجراهای‌خونین تبریزاستیضاح کردو دراین اواخر ، بهمراه پزشکپور مورد حمله شدید دولت وحزب اکثریت‌بوده‌است. بنی‌احمد دراندیشه ایجاد یک تشکیلات جدید سیاسی است‌که بزودی اعلام میشود .

دردوسه روز اخیر وبدنبال اعلام آزادی‌فعالیت های احزاب وگروههای سیاسی از طرف آقای شریف‌امامی نخست وزیر، هشت‌گروه تازه سیاسی نیز اعلام موجودیت کرده‌اند که در میانشان‌سیف‌الدین نبوی پزشک متخصص قلب که در مذاکرات دولت جدید و مراجع مذهبی نقش ویژه‌ای داشت با حزب لیبرال اسلامی ، عدنان مزارعی با «راما»، حزب سوسیالیست آریابرهبری گروهی انشعاب کرده از فرزانیا دبیر کل‌سابق این حزب ،گروه آزادیخواهان دموکرات برهبری اسدی ،حزب دموکرات ایران برهبری جواد علامیردولوگروههای دموکرات های جوان که باشرکت تنی چند از دانشگاهیان تشکیل‌شده، حضور دارند.

فعالان احزاب رسمی که‌پیش از انحلال احزاب بهنگام بریائی رستاخیز فعالیت داشتند مثل ملیون ، مردم،و گروه منفردین نیز دراین روز ها جلسات ویژه‌ای دارند که در آن به مسئله اعلام فعالیت دوباره‌این احزاب رسیدگی می‌کنند با این ترتیب در حال حاضر بیش از ۲۴ حزب و گروه سیاسی یا اعلام موجودیت کرده‌اندو یادر صدداعلام این مطلب هستند .

۱۲ خواسته جبهه‌ملی اعلام‌شد

جبهه ملی ، دیشب پس از مذاکرات طولانی رهبران آن نظریات خود را نسبت به حوادث جاری و دولت جدید طی یک اطلاعیه مفصل اعلام کرد در مقدمه مفصل اطلاعیه مسئولان گذشته مقصر معرفی شده‌اند .

اعلامیه رویداد های اخیر را ناشی از تجاوز « نظام حاکم» به حقوق مردم دانسته و گفته است حرکت هائی‌که انجام شده‌نشانه‌ای ازنارضائی همگانی بود.

دولت شریف امامی نیز در این اطلاعیه محکوم شناخته شده و اتهامات بیشمار بر آن عنوان گردیده است ، جبهه ملی سپس خواسته های‌خود را در طی ۱۲مورد بشرح زیر پیشنهاد کرد :

جبهه ملی ایران اعتقاددارد ادعای وجود «فضای باز سیاسی» وقتی واقعیت پیدامی کند که :

۱- سازمان اطلاعات وامنیت کشور انحلال یابد .

۲- صلاحیت‌دادرسی ارتش برای رسیدگی به اتهامهای غیر ارتشیان بکلی لغو گردد .

۳- استقلال قوه قضائی به معنای واقعی‌کلمه بوجودآید.

۴- همه زندانیان سیاسی کشور باهر مرام که دارند صرفنظر از نوع و میزان محکومیت آزاد شوند

۵- همه‌تبعیدشدگان سیاسی به‌خارج و داخل کشور به شهرها و روستا های خود باز گردند .

۶- به کلیه رانده‌شدگان سیاسی به‌خارج‌از ایران‌اجازه داده شود بی هیچ مانعی به میهن مراجعت نمایند .

۷- آزادی اندیشه و گفتار آزادی قلم‌و آزادی اجتماعات بطور کامل برقرار گردد .

۸- همه حزبها و جمعیت های سیاسی بدون هیچ انحصاری آزادی‌فعالیت داشته باشند .

۹- روزنامه‌هاو مجله هائی که در گذشته دورو نزدیک امتیاز آنها لغو شده اجازه انتشار یابند .

۱۰- به اتحادیه های صنفی سندیکا های کارگری آزادی عمل داده شودو بساط‌دستگاه های تحمیلی چون « اتاق اصناف» و «سازمان کارگران» برچیده گردد .

۱۱- مسببان و عاملان «کشتار جمعی» مردم بیدفاع‌در هر مقام که هستند فوری‌تعقیب و بشدت کیفریابند .

۱۲- از محکومان دادگاه های نظامی بطور رسمی و قانونی اعاده حیثیت گردد .

تاریخ انجام امتحان اعزام دانشجو

امتحان اعزام دانشجو به جای روز جمعه۲۸ شهریور ماه روز جمعه هفتم مهر ماه‌برگزار میشود.

بمناسبت فاجعه سینما رکس آبادان امتحانات شهریور ماه دانش آموزان سال‌آخرمتوسطه در استان خوزستان یک هفته به تعویق افتاد . برای رفاه‌حال آن عده ازداوطلبان استان خوزستان که مایلند در امتحان اعزام دانشجو شرکت کنند سازمان سنجش آموزش کشور اعلام کرد که امتحان اعزام دانشجو در سراسر کشور در حوزه‌های اعلام شده بجای۲۸ شهریورماه درروز جمعه هفتم مهرماه برگزار خواهد شد . مهلت ثبت‌نام نیزکه طبق اطلاعیه قبلی درروزشنبه یازدهم‌شهریور ماه‌پایان می‌یافت تا روزچهارشنبه پانزدهم شهریور ماه‌تمدید شده است کارت های ورودی روز پنجشنبه ششم مهرماه در محل های اعلام شده توزیع خواهد شد.

دستهای غیر مسئول از دانشگاهها کوتاه!

خواست های دانشجویان و دانشگاهیان:

۱ ـ اخراج گارد از دانشگاهها و مدارس عالی
۲ ـ استقلال نظام دانشگاهی
۳ ـ حفظ حرمت استاد و دانشجو
۴ ـ انتخاب رئیس دانشگاه با نظر کادر های آموزشی
۵ ـ حفظ حقوق مدنی و سیاسی دانشجو
۶ ـ تامین اجتماعی استاد و دانشجو
۷ ـ عضویت نمایندگان هیاتهای علمی و دانشجویان در هیات امنا
۸ ـ جلوگیری از هر گونه اعمال نفوذ در مسایل دانشگاهی
۹ ـ حفظ دموکراسی نظام دانشگاهی

دخالت های ناروای بوروکراسی اداری و دخالت «سیاست» در امور دانشگاهی، سلب قدرت و اختیار از شوراها و کادرهای آموزشی، عدم امنیت شغلی، ایجاد محیط نامناسب کار، نقض آزادی های اساسی، فقدان کتاب و جزوه های دانشگاهی، هتک حرمت استاد و دانشجو، اعمال نظر مقامات اداری و اجرایی درکار دانشگاهها، فقدان سرمایه گذاری های علمی و آموزشی، کمبود دانشگاهها و موسسات عالی آموزشی، کمبود استاد و استادیار، ضعف کتاب ها و جزوات درسی، روابط نادرست استاد و دانشجو، ضعف مدیریت در دانشگاهها، سبب شده که درسال های اخیر یکی از غامض‌ترین و مشکل‌ترین مسائل اجتماعی ما، یعنی بحران های دانشگاهی پدید آید، بگونه‌ای که نه دولت و مقامات اداری و نه کادر آموزشی و مقامات دانشگاهی و نه جامعه، قادر به بحل آنها نبوده، چراکه درچند سال اخیر، مقامات سیاسی و اداری مملکت درمقابله با مسائل و مشکلات دانشگاهی، بگونه های گوناگون عناد و سرسختی نشان داده‌اند، به لجاجت و سختگیری پرداخته‌اند، به تهدید و تعطیل دست زده‌اند، مسائل کوچک را آنقدر کش داده‌اند و آنقدر پیرایه به آنها بسته‌اند که درنهایت بصورت یک معضل بزرگ اجتماعی درامده است.

دوشنبه ۶ شهریور ۱۳۵۷ـ ۲۳ رمضان ۱۳۹۸ـ شماره ۱۵۶۹۷
گزارش روز
شریف امامی وکوهی از مشکلات
یکی از اولین جلسه کابینه مهندس شریف امامی

استادان دانشگاهها میگویند:
اگر دولتها با حدود و ثغور وظایف و تکالیفشان آشنایی داشتند، اگر آنها از دخالت های ناروا درکار دانشگاهها خودداری میکردند، اگر گارد را به محیط مقدس وامن دانشگاهها نمیفرستادند، اگر از استاد و دانشجو سلب حرمت و پرستیژ نمیکردند، مسلما امروز با بحرانی چنین بزرگ، رویارویی نداشتیم مشکل از لحظه‌ای شروع شد که دولتهای سابق و اسبق و مسئولان انتظامی تصمیم گرفتند که محیط دانشگاه را به شکل یک کارگاه و کارخانه یا اداره و موسسه‌ای درآورند که همه استادان و دانشجویان فرامین صادره را بی چون و چرا اجرا کنند، درحالیکه محیط دانشگاه و موسسه عالی آموزشی، درهمه نقاط دنیا از نوعی استقلال و امنیت و احترام و اعتبار ویژه بهره میگیرد.

استادان دانشگاهها میگویند:
شاید سابقا روابط استاد و دانشجو بزرگترین مشکل دانشگاهی ما بود، چراکه جمعی از استادان ما بدنبال اجرای روش های سنتی از رویارویی با دانشجو و خواستهای او دوری و پرهیز میکردند، یا آنکه بخاطر فرار از مطالعه مستمر و دایمی درپاسخ به پرسش های علمی و فنی دانشجو عاجز میماندند و دانشجو را ناراضی میساختند، اما امروز دراثر دخالت سیاست درامور دانشگاهی، مسائل به شکل دیگری مطرح شده و مشکلات دانشگاهی بگونه های دیگری جلوه گر شده است بطوری که همین مسائل موجبات تعطیل کلیه دانشگاهها و موسسات عالی آموزشی را در سراسر مملکت فراهم کرده است.

چرا عضویت حزب رستاخیز

استادان دانشگاهها میگویند:
باید به کلیه دانشگاهها و موسسات عالی آموزشی در سراسر مملکت استقلال کامل داده شود و نظام دانشگاهی به همه مسائل و امور دانشگاهی حکومت کند، نه آنکه بوروکراسی اداری مملکت، دستورهایش را به مدیران و روسای دانشگاه ها دیکته کند. دولت در امور دانشگاهها باید درحد تعیین سیاست کلی آموزشی کشور نظارت داشته باشد و اینکه برای رفع نیازهای آموزشی و سرمایه گذاری برای نیروهای کار، برنامه ریزی داشته باشد. مثلا این وظیفه دولت است که بگوید دریک برنامه کوتاه مدت، به چند تکنیسین دارویی یا در برنامه درازمدت، به چند مهندس نساج نیاز خواهیم داشت.

اینکه دولت برای توسعه دانشگاهها و مدارس عالی آموزشی سرمایه گذاری کند و اولویت های مسائل دانشگاهی را تشخیص بدهد و درحل آنها با کادرهای آموزشی و شوراهای دانشگاهی همکاری و هم‌آهنگی داشته باشد، نه اینکه به روسا و مدیران دانشگاهها تکلیف کند که مثلا عضویت حزب رستاخیز را بپذیرند یا درجهت سیاست های نارسای اقتصادی و کشاورزی دولت متینگ بدهند و هورا بکشند. مقامات دانشگاهی میگویند: نظام دانشگاهی ایران باید براساس استقلال کامل اداری، علمی و فرهنگی بنا شود و سامان یابد تا به این مشکلات پایان داده شود.

دست ها کوتاه

نمایندگان دانشگاههای سراسر مملکت در اجلاس دانشگاهی خود خواستار دموکراسی نظام دانشگاهی شده‌اند تا دست مسئولان غیردانشگاهی را از دخالت در امور دانشگاه ها کوتاه سازند.

استادان دانشگاهها میگویند این نظام دموکراسی دانشگاهی باید در کلیه سطوح دانشگاهی حاکم و تعیین کننده ضوابط و روابط دانشگاهی باشد، چراکه قدرت دیوان سالاری، بوروکراسی و نظام کهنه اداری با کار سازندگی دانشگاهها در تربیت نیروهای انسانی مغایرت دارد و نمیگذارد که مسئولان دانشگاهها، فارغ از مسائل اداری، رسالت تاریخی خودشان را درتربیت کادرهای علمی مملکت ارائه دهند.

دکتر بیگلری استاد دانشگاه میگوید: متاسفانه در بیست سال اخیر مد شده است که دولتها، روسای دانشگاهها و حتی روسای دانشکده ها را تعیین کنند تا بدینگونه سیاست های اداری مملکت را در کار تربیت و آموزش، دخالت دهند، درحالیکه نظام دانشگاهی حکم میکند که کلیه مسئولان دانشگاه ها با رای کادرهای آموزشی دانشگاه و ازمیان آنها انتخاب شوند نه آنکه دولت هر فردی را که از وزارت و استانداری، بعلل مختلفی کنار میگذارد، بلافاصله به ریاست دانشگاه ملی یا دانشگاه سیستان بگمارد.

دکتر هدایت الله نصیری یکی دیگر از استادان دانشگاه تهران میگوید:
بارها دیده ایم که مثلا معاون امور اقتصادی و دارایی یا استانداری معزول را که همه عمرش را در کار اداری گذرانده است به ریاست دانشگاه منصوب کرده‌اند، درحالیکه مدیریت یک دانشگاه تا یک موسسه دولتی از زمین تا آسمان تفاوت دارد.
درآنجا استاندار در لابلای مسائل اداری محل با عده‌ای رئیس و کارمند اداری سروکار دارد درصورتیکه محیط دانشگاه، زادگاه علم و دانش و معرفت است درآنجا از «مقتضیات اداری» صحبت میشود درانجا مباحث علمی جایگزین همه چیز است، بنابراین چگونه ممکن است که یک وزیر یا یک استاندار، و یک سناتور بتواند یک موسسه عالی آموزشی را اداره کند.

حقوق سیاسی دانشجو

گروهی از مقامات دانشگاهی معتقدند یکی دیگر از عوامل بحران های دانشگاهی، سلب و نقض آزادی های دانشگاهی است چراکه باید در دانشگاهها و موسسات عالی آموزشی کشور کلیه آزادی های سیاسی و اجتماعی، آزادی های اندیشه و گفتار، نشر عقاید و افکار، آزادی های اجتماعات و تظاهرات محترم شمرده شود، مگرنه این است که دانشگاههای ما مرکز تعلیم و تربیت رجال سیاسی فردای مملکت هستند، کسانی که باید مسئولیت طراحی و کارگردانی، مسئولیت های اداری و اجرایی مملکت را بعهده بگیرند.

اگر قرار شود درمحیط دانشگاه، دیسیپلین خاصی را بکار بریم و اجازه ندهیم که دانشجو درتعیین سرنوشت اجتماعی خودش مداخله داشته باشد، درحقیقت او را از حقوق قانونی و اساسی خودش، از حقوقی که قانون اساسی و نظام دموکراتیک جامعه به او داده است، محرومش ساخته‌ایم.

منشور سازمان ملی دانشگاهها میگوید که هرگونه نظارت و ممیزی آشکار و نهان درکاردانشگاه باید موقوف شود تا استاد و دانشجوبتوانند خارج از گرفتاری های سانسوروتفتیش عقاید به کسب معلومات و افزایش علم و دانش خود یابکار مطالعه و تحقیق بپردازند.
استادان دانشگاهها میگویند مطالعه و تحقیق ایجاب میکند که استاد یا دانشجو فراغت خیال داشته باشند، اما زمانی که گاردها به سرسراها و کلاس های درس هجوم میاورند و همه چیز را برهم میزنند یا آنکه درپشت در آزمایشگاه و کتابخانه پاس میدهند و به کنترل میپردازند این آسودگی خیال متزلزل میشود و نمیگذارد که تحقیق و دانشجو به فراگیری های تازه ای دست بزنند.

تامین اجتماعی

یکی دیگر از خواستهای مقامات دانشگاهی، تامین اجتماعی است تادرسایه آن امنیت شغلی، امنیت جانی، امنیت حقوق داشته باشند.

یکی از استادان دانشگاه صنعتی آریامهر میگوید: نظام حاکم برامور این دانشگاه بهیچوجه به رئیس دانشگاه اختیار نمیدهد که هردانشجویی را بتواند اخراج کند، بلکه اخراج و مجازات دانشجو دریک کمیته انضباطی مورد تحقیق قرارمیگیرد و کمیته نحوه نتیجه دانشجورا تعیین میکند، اما درسایر دانشگاههای کشور حتی استادان را بدون هیچگونه مجوز قانونی، صرفا بخاطر اطلاعیه یک مقام غیردانشگاهی کنار میگذارند واورا به دانشگاه راه نمیدهند، وقتی که استاد دانشگاه پس از طی مدارج عالی علم و دانش، پس از کسب چند دانشنامه از معتبرترین دانشگاههای دنیا، امنیت شغلی نداشته باشد و هرلحظه درخطر برکناری و معافیت از کار باشد، چگونه میتواند وظایف حساس و رسالت، دانشگاهی اش را به انجام برساند.

دکتر نظام الدین وحیدی یکی دیگراز استادان دانشگاه میگوید:
مادردانشگاه حتی امنیت جانی هم نداریم، چراکه بارها همکارانمان، درست درلحظاتی که توی آزمایشگاهها غرق مطالعه و تحقیق بوده‌اند، ناگهان مورد ضرب و ستم قرارگرفته‌اند و بسختی مضروب و مجروح شده‌اند، بدون آنکه علت این تجاوزات آشکار را بدانند.

دکتر وحیدی اضافه میکند: اگر قرار بود که استاد دانشگاه درخطر کتک خوردن قرارداشته باشد که بدنبال چتربازی و کماندویی میرفت، نه آنکه کارتحقیق و مطالعه را دنبال کند و تعلیم و تربیت نیروهای سازنده مملکت را بعهده گیرد.

بعضی از استادان دانشگاه میگویند، هم اکنون حقوق دانشگاهیان شاید کمتراز درآمدیک مکانیک اتومبیل یا بوتیک دار خیابان پهلوی باشد، وقتی که یک استاد دانشگاه میبیند که قدرت تهیه لباس و پوشاک ساده فرزندانش را ندارد، درصورتیکه معمار بساز و بفروش همسایه خانه‌اش، چند اتومبیل آخرین سیستم برای دختر و پسرش میخرد، برای او نوعی نارضایی ایجاد میکند چراکه فرزندان اودستکم این توقع را دارند که در حد یک بسازوبفروش توانایی مالی و رفاه خانوادگی داشته باشند.

ضعف مدیریت

یکی دیگر از عوامل بحران، ضعف مدیریت دردانشگاهها است، چراکه بسیاری از روسا و مقامات دانشگاهی که بخاطر اعمال نفوذ دستگاه اداری به مشاغل دانشگاهی راه یافته‌اند، قبل از آنکه یک استاد دانشگاه باشند الزاما یک کارمند هستند که همیشه گوش بفرمان مقامات مافوق دارند، همین عده هستند که قدرت دانشگاه را کاهش داده‌اند وحیثیت و اعتبارش را پائین اورده‌اند چراکه در سال های گذشته یک استاد دانشگاه از حرمت‌ها و اعتبارهای فراوان اجتماعی بهره میگرفت.
سوای مسائل استادان دانشگاه، دانشجویان نیز بحکم قرارگرفتن دراین سوی سکه هم، با مسائل زیادی درگیری دارند که در مجموع بحران های دانشگاهی را پدید اورده است، کمبود کتاب ها و جزوات درسی، نقصان در تهیه مطالب و متون آنها، مشکل بزرگ دانشجویان ماست، چراکه فرهنگ دانشگاهی ما مخصوصا درزمینه های فنی فوق‌العاده ضعیف و فقیر است.

بعضی از دانشجویان میگویند کتاب ها و جزوات درسی دررشته های برق و مهندسی بقدری توخالی تهیه شده‌اند که حتی به خواندن و مرور کردنش هم نمی‌ارزد، در حالیکه تکنولوژی پیچیده امروز ایجاب میکند که دست کم هرسال در تهیه وتدوین جزوات تازه تری اقدام شود.
«ناریایارایی» یکی دیگراز دانشجویان میگوید گذشته از رشته های فنی، حتی در زمینه ادبیات هم ضعیف هستیم زیرا پایه های تاریخی ما تقلیدی از کتاب ها و تالیفات اروپایی است. ناریایارایی اضافه میکند هنوز در کتاب های تاریخی ماازانوشیروان «عادل» سخن گفته میشود وهنوز هم در کتاب های ادبی با تاریخ مرگ وولادت واسم پدر و مادر و جد فلان شاعر و نویسنده سروکارداریم نه با محتوای آثار آنها.
ماهیچگاه با جهان بینی وسیع وگسترده خیام روبرو نشده‌ایم، بلکه همیشه خیام را از دریچه می وشراب دیده‌ایم، یا آنکه حافظ رااز چشم مغبچه های ترک و تاتار شناخته‌ایم نه بادیدگاههای گریز از انتقاد او، درکتب درسی ماحتی از تاریخ مشروطیت ایران، از بزرگترین پدیده سیاسی و اجتماعی ایران هم صحبتی نشده است یا آنکه خیلی سریع و زودگذر به مثابه یک حادثه کوچک و غیرقابل اهمیت از آن گذشته‌اند، درصورتیکه برای بزرگداشت فداکاریهای جانبازان صدر مشروطیت، برای نگهبانی از قانون اساسی و دموکراسی ملی، باید تاریخ مشروطیت را بعنوان یک ماده درسی دردبیرستانها یا واحددرسی دردانشگاه به تدریس بگذاریم تا فرزندان ماازِ طفولیت با حقوق اساسی خود آشنایی پیداکنند.
گفتاری دیگر. دانشجویان ماکمبود استاد است که شاید زمینه بسیاری از اعتراضات دانشجویی را تشکیل میدهد اگر دانشجویان کرمان در سال گذشته اعتصاب کردند، اگر در پلی تکنیک تهران اجتماعات معترضانه‌ای برپاشده است، اگر دانشگاه آریامهر اصفهان خواستار استادان صنعتی آریامهرتهران شده است، همه بخاطر آن است که در سطح دانشگاهها و مدارس عالی با کمبود فراوان استاد سروکارداریم و شگفت آنکه در چنین شرایطی، روسای دانشگاههای ما به خدمت بسیاری از استادان با تجربه ما هم خاتمه داده‌اند.
دانشجو به مسکن به مشاغل دانشجویی به کتابخانه های مجهز و به برنامه ها و پروگرام های فوق دانشجویی هم نیاز دارد تا بتواند روح تشنه اورا سیراب سازد.

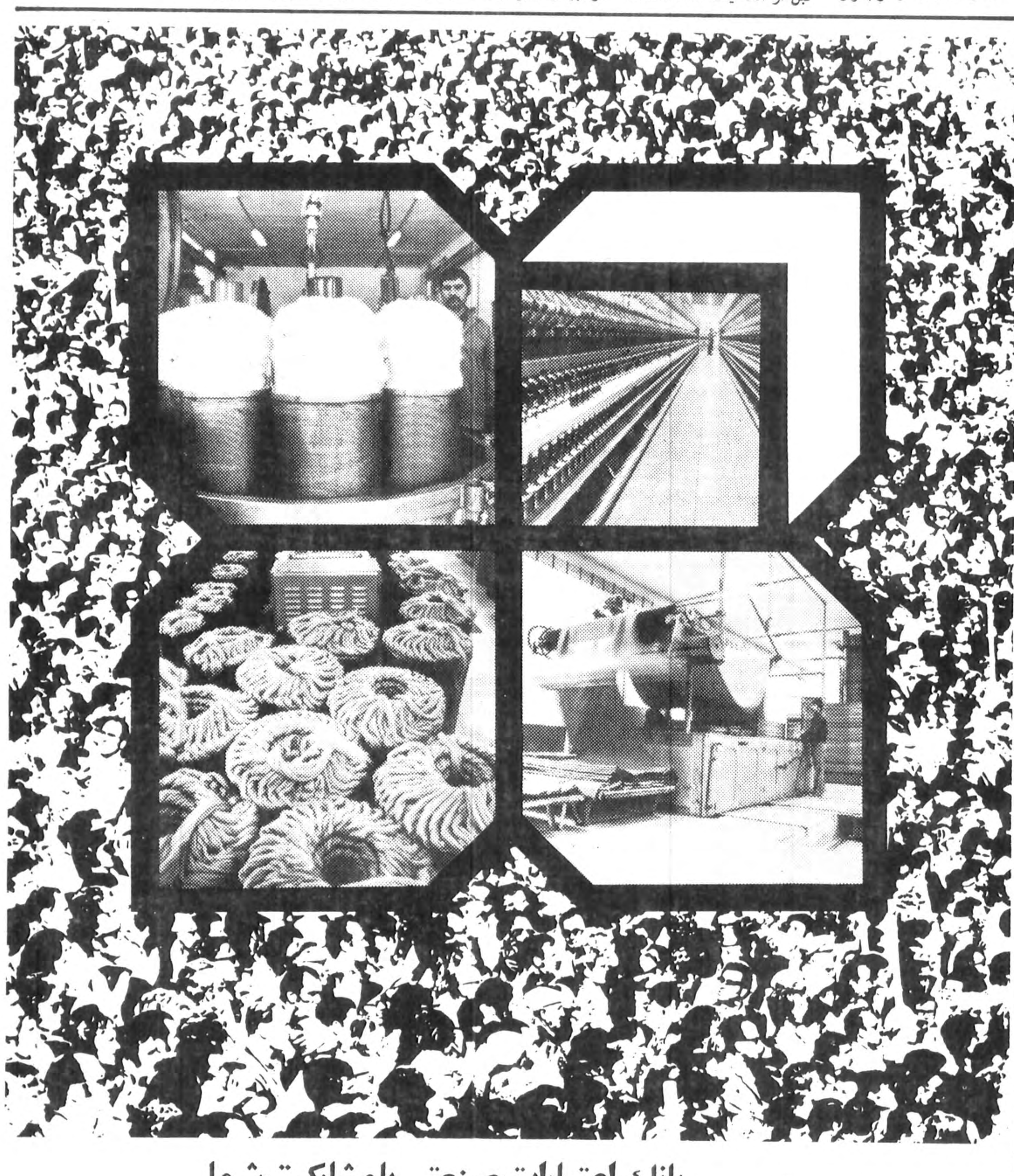

بانک اعتبارات صنعتی بامشارکت شما درآینده صنایع سرمایه گذاری میکند.

سرمایه‌گذاری در صنعت نساجی نیز در شمار هدف های ماست. شرکت سهامی عام نساجی مازندران با مشارکت بانک اعتبارات صنعتی وگروهی از سرمایه‌گذاران بخش خصوصی درسال ۲۵۲۱ بمنظور تولید انواع نخ های پنبه‌ای والیاف مصنوعی وپارچه در شاهی تاسیس گردیده وظرفیت تولیدی آن سالانه ۶۰ میلیون متر پارچه نخی و یک میلیون متر پارچه پشمی میباشد.
بدین ترتیب بانک اعتبارات صنعتی میکوشد تا با پشتیبانی از صنایع در بنای ایران فردا سهیم شود.
بانک اعتبارات صنعتی، پشتیبان صنعت ایرانی.

بانک اعتبارات صنعتی

اطلاعات
بنیانگذار: عباس مسعودی
صاحب امتیاز و مدیر: فرهاد مسعودی
سال پنجاه و سوم
محل اداره: خیابان خیام. ساختمان اطلاعات
تلکس ۲۱۲۳۳۶ ـ تلگرافی: اطلاعات. تهران
تلفن ۳۲۸۱

سخن روز

بادآورده و برباد رفته!

از نخستین اقدامات دولت شریف امامی، بستن کازینوها و قمارخانه هاست.

نخست وزیر در نامه‌یی بتاریخ پنجم شهریور، یعنی نخستین ساعات تشکیل کابینه جدید، دستور داد قمارخانه ها و کازینوها در سراسر کشور برچیده شود.

این دستورالعمل به اقتضای «تعظیم شعائر مذهبی و حفظ اقتصاد سالم اجتماع» صادر شده که هردو صحیح است. هم مذهب ما تاسیس قمارخانه و اقدام به قمار را منع میکند و هم برچیدن بساط قمارخانه ها قدمی است در راه سالم سازی محیط اقتصادی و اجتماعی کشور.

اما گذشته ازاین دو عامل مهم و اصولی، برچیدن قمارخانه ها مرهمی است بردل ریش مردم شرافتمند و نجیب این کشور که سالهاست از شنیدن داستان های باورنکردنی و ارقام عجیب برد و باخت در قمارخانه ها خونشان به جوش می آید و انگشت حیرت به دندان می گزند.

کسانی که به هر دلیل در فضای کازینوها و قمارخانه های معروف داخل و خارج گردشی کرده و از نزدیک ناظر ماجراها بوده‌اند، عموما صحت شایعاتی را که در اطراف قمارهای کلان برسرزبانهاست تایید میکنند.

آنها میگویند ایرانیان نوکیسه در تمامی قمارخانه های بزرگ دنیا رکورددار باخت های کلان بشمار میروند. شما در هر ساعتی از روز یا شب به قمارخانه های معروف اروپا وارد شوید با گروهی از ایرانیان سرشناس و ناشناس روبرو میشوید که ساعتهای متمادی به بازی های کلان ادامه میدهند و خیلی راحت از باخت های چند صدهزارتومانی خودشان حرف میزنند!

سرگذشت غم انگیز یکی از دیپلمات های ایرانی که چندی پیش چک حقوق کارمندان سفارتخانه را علاوه بر ثروت شخصی خود باخت و کارش به خودکشی انجامید، نمونه بسیار کوچکی از ماجراهای فراوان هموطنان ما در قمارخانه های اروپاست با این تفاوت که او تحت تاثیر ندامت و سرشکستگی اخلاقی زندگی خود را نیز روی این باخت گذاشت و حال آن که بسیاری از بازیکنان حتی بخاطر باخت های چند میلیونی ککشان نمیگزد و خم به ابرو نمی آورند چون به درآمدهای باداورده مفرورند و میدانند درسایه زدوبند و غارتگری پول رفته را میتوان بازیافت.

اصولا هیچ آدم بی عقلی ممکن نیست پولی را که برای بدست آوردنش زحمت کشیده است اینطور مفت به باد فنا بدهد. اینها پولهای باداورده یی است که به برکت گشادبازیها و ریخت و پاش ها نصیب اشخاص نوکیسه شده است و در کازینو یا کاباره و اماکنی ازاین قبیل هم ریخت و پاش میشود.

تعطیل کازینوها و قمارخانه ها، گذشته از آن که اقدامی درجهت رعایت یکی از اصول مسلم مذهبی و نیز جلوگیری از اتلاف ثروت محسوب میشود، عکس العمل بسیار بجایی است در برابر کسانی که باین ترتیب سیلی برصورت مردم میزدند.

تفسیر سیاسی روز

یوگسلاوی ودیدار «هوا»

ناظران آگاه در بلگراد درپی یک هفته مذاکرات و گفتگوهای فی‌مابین مارشال تیتو و صدرهواکوفنگ رهبران یوگسلاوی و جمهوری خلق چین خاطر نشان میسازند، که منبعد مناسبات دوستانه میان یوگسلاوی سوسیالیستی که ضمناً یک کشور غیر متعهد بشمار میرود با چین که دوره رهبری بی چون و چرای مائو را پشت سرنهاده از ویژگیهای قابل ملاحظه‌ای برخوردار خواهد بود. رهبران دو کشوری که تا چندی قبل روابط خصمانه با یکدیگر داشتند و هریک بدیگری افتراهای گسترده‌ای وارد میساخت، طی چند روز گذشته بنیادهای یک دوستی جدید و پایدار را پی افکندند، کلیه مطبوعات یوگسلاوی از آغاز ورود رهبر حزب و رئیس کشور چین در زمینه محیط تازه مناسبات چین و یوگسلاوی تصریحات متعددی بعمل آورده، و این مناسبات را مبتنی برتفاهم و همکاری صادقانه و احترام متقابل به دیدگاههای مختلف هریک از دو کشور شمرده‌اند. تحول روابط میان پکن و بلگراد مقامات یوگسلاوی را کاملاً خرسند ساخته است. زمامداران پکن که طی ۲۰سال گذشته همواره رهبران بلگراد را به تجدید نظر طلبی متهم می ساختند، اکنون آغوش خود را بروی دشمنان سابق خود گشوده‌اند. بعلاوه یوگسلاوها نیز از اینکه مناسبات حسنه‌ای با سه قدرت بزرگ در جهان دارند اظهار مسرت و رضایت میکنند.

مسئولان امور در یوگسلاوی خاطر نشان می سازند عادی شدن مناسبات فیمابین پکن و بلگراد نمی تواند به زیان مسکو باشد، با وجود این باید خاطرنشان ساخت که چینی ها و یوگسلاوها در محکوم کردن امپریالیسم آمریکائی و سیادت جوئی شوروی با یکدیگر همداستانند. هر چند مارشال تیتو این اصطلاح اخیر را در برابر میهمان خود طی چند روز گذشته هرگز بکار نبرده است شوروی ها در آغاز دیدار هواکوفنگ از یوگسلاوی از اینکه مارشال تیتو در برابر حملات میهمان چینی خود علیه سیادت جوئی خویشتن‌داری نشان داد خرسند بودند ولی این رضایت دیر زمانی ادامه نیافت و خبرگزاری تاس بشدت به مطبوعات یوگسلاوی حمله کرد. و روزنامه های این کشور را متهم ساخت، که در گزارشهای خود اظهارات فوق‌العاده خصمانه و ضد شوروی هواکوفنگ را طرد نمی کنند. تاس همچنین اظهار تعجب کرده است که مطبوعات یوگسلاوی مقالات منتشر شده در جراید چین را که طبق آنها یوگسلاوی با دیدگاه پکن در زمینه لزوم مبارزه علیه سیادت جوئی موافق است محکوم نکرده‌اند. از سوی دیگر استقبال پرشور مردم یوگسلاوی از رهبر جمهوری خلق چین خشم مسکو را برانگیخته، بطوریکه برآورد میشود حدود یک میلیون تن از مردم یوگسلاوی در طول اقامت هواکوفنگ در کشورشان وی را مورد تحسین قرار داده و احساسات صمیمانه‌ای نسبت به او ابراز داشتندبطوریکه تاکنون هیچ رهبر خارجی حتی نیکسون و فورد روسای جمهوری آمریکا و برژنف رهبر شوروی با مراسمی چنین پرشکوه روبرو نشده بودند.

مذاکرات میان رهبران چین و یوگسلاوی بیش از ۱۵ ساعت ادامه داشت. از دیدگاه بلگراد مناسبات تازه با چین یک پدیده جدید در بطن کمونیسم جهانی است.

کمونیست های چینی سرانجام متقاعد شده‌اند که اختلافات مرامی و مسلکی نمی تواند مانعی برای وجود مناسبات حسنه میان احزاب باشد. همچنین رهبران چین اصل تنوع و چندگانگی ایدئولوژیکی را پذیرفته و استقلال احزاب کمونیست را مورد قبول قرار داده‌اند.

فرانس پرس

چرا مردم لبخند استهزاء نزنند؟

حسن صدر

چگونه بامنیت قضائی و عدالت مالیاتی اعتماد کنیم؟

زن و بچه جهانبخش دو سال است جرئت نکرده‌اند شکایت کنند.

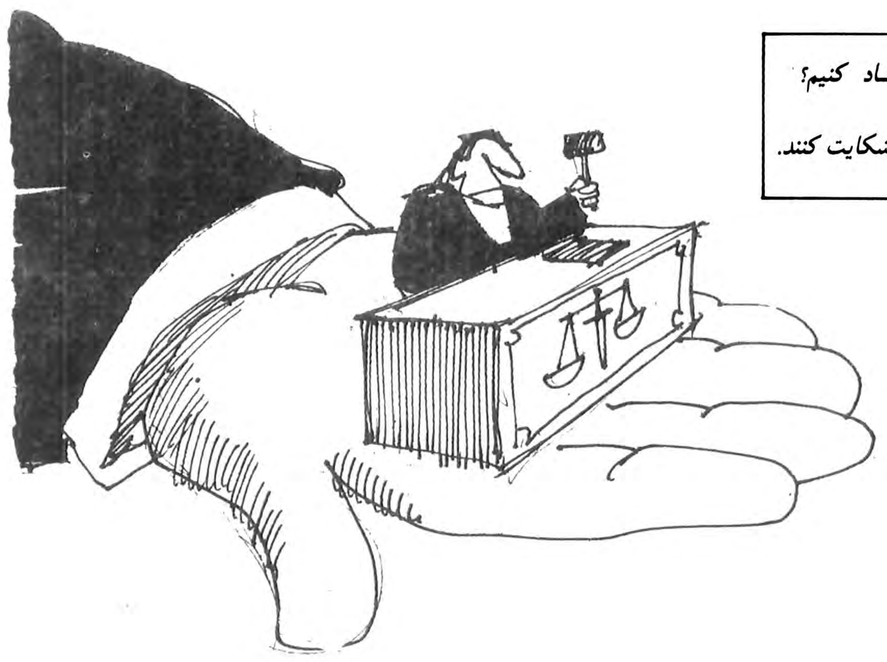

اطلاعات چند روز قبل دو مقاله از دو نویسنده حساس و هنرمند آقایان حیدری و نوری زاده داشت که هر دو در من اثر گذاشت و امیدوارم هر دو را خوانده باشید.

حیدری از فساد محیط و ثروتهای باد آورده و از سرمایه داری گفتگو کرده که برای جلب موافقت همسرش صد میلیون تومان باج و ماهی صدوبنجاه هزار تومان خراج داده تا بتواند باطلاق او دختر جوانی را بزنی بگیرد.

مقاله نوری زاده در باب تفاوت قلم دو نویسنده مصری است که هردو وسیله حکومت خود مختار انورسادات ممنوع القلم شده اند ولی قلم یکی در راه خوش رقصی و دیگری در راه خدمت بمردم بکار میرفته است.

در مقاله اول دو نکته مرا جلب کرد: یکی اینکه مردم چگونه به امنیت قضائی اعتماد کنند در صورتیکه می بینند زن و بچه جهانبخش انهاری دو سال است جرئت نکرده‌اند به مطبوعات، به پلیس و عدلیه اعلام کنند که آدمهای مسلح گله دار سنگسری شوهر و پدرشان را طوری زده‌اند که منعمی علیه و بیهوش بسر میبرد؟

و اگر اعلام کرده‌اند چه نیرونی از پذیرفتن و پیگیری این شکایت جلو گرفته است؟ و مهمتر از آن مقررات امنیتی مملکت چگونه به یک فرد عادی اجازه میدهد ۲۵ نفر محافظ مسلح نظیر رئیس مافیای شیکاگو داشته باشد که در عدلیه خبرنگاران عکاس از هیبت این گارد در تماس با متهم وحشت کنند و کار بمداخله سرهنگ رئیس انتظامات کاخ بکشد.

و آیا وزارت دارائی که از کسبه جزء گاهی معادل سرمایه شان مالیات میخواهد از هزبر که علاوه بر سهام بانکها و کارخانجات قند کشور مجتمع کشت و صنعتی با اضلاع ۳۵۰ کیلومتر در مرز مازندران و خراسان دارد، چه مبلغ مالیات گرفته است؟

و آیا ممیزینی که با تبغ آخته ماده ۱۷۰ بدفتر کارمودیان میتازند و گاه بر خلاف قانون یک کامیون اسناد مردم را بعنظور گرفتن مچ مودی باداره حمل میکنند، بدفاتر متعدد هزبر سرکشی کرده‌اند؟

بصورت معترضه بگویم تعجب میکنید چرا مردم بهر وسیله شده از مالیات دادن طفره میروند. اولا به صحت راه هائی که مالیاتها خرج میشود اعتقاد ندارند و ثانیا می بینند باسوگلی های میلیاردر چگونه رفتار میشود.

***

مسئله دومی که در اواخر مقاله دیده میشود اظهارات روسای اتحادیه‌ها در مورد رشوه ستانی در امر مالیات است.

در حضور معاون وزیر دارائی رئیس اتحادیه فرش فروشان گفت: «در صنف ما اشخاصی هستند که باید ده هزار تومان بدهند ولی صد هزار تومان تعیین شده» توجه کنید، تعیین بعد از مرحله مطالبه است، تعیین یعنی کمیسیون رای داده، کمیسیونها معمولا بدون گوش دادن به دلائل مودی فقط تا بیست در صد از رقمی که ممیز مطالبه کرده کم میکنند زیرا اگر بیشتر کم کنند ممیز باید مجازات شود. کمیسیون هم برعایت همقطار تابیست درصد که ممیز مصون از تعرض است قالبی کم میکنند! شما اگر دلیل از آیات کلام الله داشته باشید گنجا که نباید گوش کنند نمیکنند.

حسن صحرائی ادامه داد: «و نیز کسانی هستند که بایستی صد هزار تومان میدادند ولی ده هزار تومان دادند.».

تا اینجا تصور میکنید ممیز اشتباها جای این را با آن عوض کرده ولی ناصر کدخدازاده رئیس اتحادیه فرش فروشها شما را ازاشتباه و خوش باوری دراورده زیرا با کمال صراحت و با قبول خطر انتقام در مخضر معاون وزیر مالیه گفت: «آنها که رشوه نداده‌اند قربانی آنهائی شدند که رشوه داده اند».

آقای حیدری چون دلیلی در دست نداشته با رعایت احتیاط در صحت گفته کدخدا زاده که بزودی چوب پرده دری و شجاعتش را خواهد خورد، شک کرده ولی من که در مورد مشابه دلیل دارم به آقای معاون، که حداکثر جای ممیز را عوض خواهند کرد، اطمینان میدهم که هم کدخدا زاده درست گفته و هم در صنف فرش فروش آن که رشوه نداده قربانی آن شده که رشوه داده است.

و اما مورد مشابه، در شمیران از دوست من که وکیل عدلیه است و درتمام عمر یکبار خانه‌ای که برای سکونت خود ساخته بود خواست بفروشد مطالبه مالیات بساز و بفروش کردند، در عین حال مدعی بودند که چون این خانه بیش از ششماه خالی مانده باید سی در صد مال الاجاره‌ای که ما تعیین میکنیم بپردازی. این مرد که بدون مفاصا نمیتوانست خانه را بفروشد عاقبت ۱۸ هزار تومان داد و مفاصا گرفت. گیرنده هم، که با این قبیل درآمدهارفت آمریکا لیسانس مالیه جی گری بگیرد، مدعی بود بیش از یک ششم این پول عایدش نشده بقیه را به کلاشهای دیگر داده است.

جالب اینکه درگیرو دار معطلی‌ها خریدار از دست رفت. چهارماه بعد که خانه آماده فروش بود جانشین ممیزی که آمریکا رفت همان نغمه را سر داد، این یکی هم ۱۵ هزار تومان گرفت و مفاصا داد!

با این وصف همه گناه‌ها متوجه مامور رشوه گیر نیست، محیطی که در آمد کلان فئودالهای صنعتی و تجاری رانه میتواند کنترل کند نه مالیات بگیرد، محیطی که استعداد پرورش هزبر یزدانی‌ها را دارد که ظرف دهسال از هیچ به میلیارد برسد، محیطی که گرانی و گرانفروشی را میخواهد وسیله گرانفروشانی که بنابه مصلحت سیاسی قدرت را بدست گرفته‌اند مهار کند، در چنین محیطی قیمتها چنان بالا میرود که کارمندان دولت بدون درآمد خارج امکان زیست ندارند.

با شیفته زندگی متجمل و درآمد بیحساب دیگران را می بینند طبعا بطرف درآمد اضافی که نوع آسان و رایج آن رشوه است را نده میشوند. البته همه از این راه نمیروند جمع کثیری بخاطر حفظ شرافت ناکاراضافی از قبیل معلمی و حتی رانندگی زندگی ساده ای میگذرانند. مشکل بزرگ اینست که فساد نمیتواند محدود به یک طبقه و صنف و محدود به حد معین بماند، آن که امروز بقدر ضرورت رشوه گرفت فردا برای تجمل و تامین آتیه میگیرد و اگر ندادند پاپوش میدوزد.

متاسفانه فساد مثل روغن پهن میشود و حتی دستگاهی را که باید بافساد مبارزه کند بی اثر میسازد.

آیا دریک جامعه سالم و عادل به چنین خبری بر میخورید که سیمین نامادری زیبا روی جوان که ناپسری ۱۲ ساله‌اش را بعمد وزجر کشته و بجای اعدام بحبس ابد محکوم شده با سه بار عفو پیاپی پس از سه سال ازاد شده و باجتماعی که خواسته قاتل را بحکم «ولکم فی القصاص حیوه یا اولی الباب» و «من قتل نفسا.. کانما قتل الناس جمیعا» «ومن یقتل مومنا متعمدا فجزائه جهنم خالدا فیه و غضب اله علیه..» مجازات کند لبخند استهزا بزند!

امیدوارم موضوع قلم را در مقاله دیگر بخوانید.

پیشنهاد اصغرآقا برای اصلاح قانون انتخابات

لندن ـ هادی خرسندی

انتخابات دوره آینده پارلمانی را هرقدر که بخواهند طبیعی برگزار کنند و عیب و ایرادهایش را بپوشانند، باز هم یک نقص کلی بر تمام لحظه‌های آن حکومت میکند و آن هم، غیبت جناب آقای مهندس ریاضی از صحنه مبارزات پارلمانی است که متاسفانه چون سن و سالشان از حدود قانونی تجاوز کرده، نمی‌توانند از طرف مردم تهران به «ریاست» مجلس شورای ملی، انتخاب شوند!

این هم باز از نارسائی قوانین ماست که سن بالاتر از ۷۰ سال را برای نمایندگی مجلس شورای ملی قبول ندارد و آقای مهندس ریاضی را که در ۱۶ سال گذشته به همه چم و خم کارهای مجلس وارد شده‌اند و به علاوه، مشروطیت ما هم به وجود ایشان عادت کرده است، فقط به جرم ۳ سال اضافه سن، از صحنه مبارزات پارلمانی، کنار می گذارد، در حالیکه چنین سن و سالی، نه فقط برای ریاست مجلس شورای ملی، بلکه برای سرپرستی و نظارت و مدیریت ده‌ها شرکت وارداتی و صادراتی و فنی و ساختمانی و تولیدی و غیره نیز، بسیار سن و سال مناسبی است.

اصغرآقا پیشنهاد دارد که باید قانون را اصلاح کرد و پست ریاست مجلس شورای ملی را هم مثل جایزه‌های بانک عمران، بصورت مادام‌العمر درآورد و حتی اگر امکان داشته باشد احراز چنین سمت‌هائی را در خانواده صاحب سمت، موروثی اعلام کرد تا در آینده از این نظر نگرانی نداشته باشیم و برای واگذاری چنین پست‌هائی، از پشتوانه کافی در نسل‌های مختلف برخوردار باشیم. عجالتا اصغرآقا عقیده دارد که برای رفع این نگرانی، قانونی تهیه شودتا اینکه بعد از تصویب آن، دوباره آقای مهندس ریاضی یا یکی از ورثه ایشان، سر کار بیایند. آمین یا رب العالمین.

اجتماع امروز ما مدیر سازنده میخواهد

نورمحمدعسگری

آنگونه که آمارها بیان می کنند، نزدیک به پنجاه درصد از جمعیت کشور ایران در سنین جوانی و نوجوانی قرار دارند که بالطبع در حال فرا گیری و آموزش هستند. میدانیم که اداره کنندگان فردای مملکت هم بایستی از میان همین پنجاه درصد نوجوان فعلی بیرون بیایند، تا مدیران اجرائی مراجع مختلف باشند، با توجه بر کیفیت و برداشتی که در این برهه از زمان داریم که مثلا در آینده‌ای نزدیک در پهنه جهان مسائل صنعتی ـ کشاورزی ـ بازرگانی و سایر عوامل دیگر در مملکت، در حد اعلای رشد خود بروز و ظهور خواهد کرد و بهمین جهت هم برای اداره آن‌ها محتاج به فرزندانی لایق تر و کاردان تر از امروز هستیم تا بتوانند آنچه امروز برای آینده پایه گذاری میشود انرا حفظ و نگهداری نمایند تا نسل های آتی در کمال رفاه و آسایش روزگار بگذرانند با توجه بر تلاطم جهان فردا ووسعتی که در جهات و جنبه های مختلف امور یک مملکت بوجود خواهد آمد، مسلما نیازی مبرم ووافر خواهیم داشت تا مدیرانی در نهایت درایت و کفایت آماده بخدمت وقادر به حل مشکلات و معضلات باشند. اینرا هم میدانیم که مسئولیت خطیر و بزرگ پرورش مدیران کار آزموده فردا برعهده مسئولان امروز مملکت است تا با برنامه ریزی های منظم و حساب شده و دقیق و تکیه بر سنت‌ها و نظام‌ها و با توجه بر نیاز وافر آینده بر تربیت و پرورش نسل جوان بپردازند. هرگاه در این امر خللی وارد آید یادر این مهم نکثی پیدا شود، مسلما فردای مملکت بخطری عظیم دوچار خواهد گشت.

در این زمینه همه ساله کنفرانس هائی تشکیل میشود و گزارش هائی را نیز به نظر مقامات مملکت میرسانند و تا آنجا که در این گزارش‌ها و کنفرانس‌ها مورد توجه قرار می گیرد، بیشتر عبارتست از بررسی مسائل روزو بیان نحوه و کیفیت اموری که هم اکنون در جوامع آموزش مورد بحث و مداقه است و چنانکه می بینیم چون برنامه ریزها، فقط در جهت مسائل روز مطالعه و رسیدگی مینمایند، در نتیجه یک برنامه دراز مدت، دقیق و حساب شده ارائه نمی شود تا کیفیت آموزش بر پایه‌ای استوار بنا گردد، که هم دانش آموز و دانش جو تکلیف آینده خود را بدانند و هم اساتید بدانند برای آموزش چگونه مطالعه کنند و برچه پایه‌ای برنامه آموزش خود را پی ریزی کنند.

رمانی اختصاصا بحث ازکشاورزی می کنیم، یا در موقعیتی، مباحثی درباب چگونگی پیشرفت صنایع مملکت داریم، یا امثال این چنین گفتگوهائی که این امور هریک به تنهائی جزئی است از آموزش کلی، ولی وقتی در کیفیت آموزش بطور کلی بحث میشود. این امردائر مداراست بر کلیات امور یک مملکتی. یعنی اگر که فقط در مسئله کشاورزی نقصانی بوجود بیاید، مسئولان امیدوار هستند ضمن جبران کمبود آن از طریق دیگر مسائل اقتصادی، روش ناصحیح آنرا هم تغییر دهند یا اگر در صنایع مملکت اشکالاتی پدیدار گردد مسئولان کشور با توجه به اینکه قادرند کمبود موقتی یا نکث پیش آمده را در جهات دیگری از وضع اقتصادی مملکت جبران کنند، کوشش در راه بهبود آنهم خواهند داشت، ولی وقتی در نحوه آموزش و پرورش یک نسل نکثی پیدا شدو، به یقین فردای مملکت را دوچار ناهم آهنگی و خطری عظیم خواهد نمود، زیرا آموزش و پرورش امروز فرا گیرنده تمام جنبه ها و جهات امور فردای مملکت است و تنها مسئله کشاورزی یا صنایع مملکت مورد نظر نیست.

چنانکه میدانیم نقطه عطف یک اجتماع سالم و سازنده و فعال، صرف نظر از مسائل اقتصادی، بسط عدالت و توسعه اخلاق همچنین بروز. انصاف و نمایان بودن علم و دانش کافی برای پیشبرد اهداف مملکت است، در حالیکه کیفیت آموزش امروز صرفا بر پایه‌ای است که دانش آموز کمتر به ماهیت امور توجه مینماید و فقط کوشش او صرف این امر میشود تا در آخر سال نمره‌ای بگیرد و مقامات مسئول

بقیه در صفحه ۲۳

چهل سال قبل...

کوچه ها وخیابانهای تهران شماره گذاری می شوند

چند روز است از طرف شهرداری تهران برای تقسیم شهربه بخش ها و کوی های کاملا مشخص و درضمن بمنظور راهنمائی شهر مانند معمول کشورهای بزرگ خارجه اقدام شماره گذاری کلیه کوچه ها و مستغلات اعم از دکان و خانه و غیره شده است. شماره های مزبور که برکاشی های بسیار ظریف با زمینه سفید و خط سیاه تهیه گردیده است برنخستین دیوار هرکوچه و سردرهرمستغلی نصب میشود و این علاوه برزیبائی بهترین وسیله راهنمای عموم و تازه واردهای باین شهربزرگ میباشد

اصلاح مستغلات

شهرداری تهران بمنظور زیبائی و شایستگی مستغلات خیابان های شاه و لاله‌زار بمالکین مستغلاتی که فاقد مزایای لازم هستند و عمارت های غیرجالب ساخته‌اند یا عمارت های قدیمی و کهنه میباشد اعلام داشته است که تا آخر شهریور ۱۳۱۸ طبق نقشه‌ای بتوسط مهندسین یا معماران دیپلمه مجاز تهیه شده باشد با تصویب شهرداری شروع باصلاح آنها نمایند که ازهرحیث زیبا و جالب توجه باشد.

اسفالت جاده شهرری

اسفالت جاده شهرری بتهران که ازطرف وزارت راه بشرکت نسبی دیبا و بیات واگذارشده کاملا پیشرفت نموده است.

از هفت کیلومتر و نیم طول جاده مذکور اسفالت‌ریزی دوکیلومتر آن بکلی خاتمه یافته و زیرسازی و آستر «قشراول» پنج کیلومتر و نیم دیگر آن بپایان رسیده است. فعلا مشغول ساختن پیاده روهای جاده میباشند.

از ۱۵ متر عرض این جاده ۹ متر آن اسفالت ریزه خواهد شد.

نمایندگان کرمان

کرمان ـ مجموع آراء اخذ شده ۳۷۹۹۹ بوده است که درنتیجه آقای محمد هاشمی با ۳۷۳۴۳ رای و آقای دبستانی با ۳۲۵۷۵ رای حائز اکثریت بوده اند

داوطلبان خلبانی

آقایان ذیل داوطلب فن خلبانی شده اند:

حسین رامتین کارمند شهرداری تهران

منوچهر عدل کارمند بانک ملی ایران شعبه بازار

سید مهدی مرتضوی سرباز وظیفه ۱۲۰ ریال بابت کادری و ۳۰ ریال بابت کمک صندوق باشگاه

ابوالقاسم مومن کارمند وزارت دادگستری

همچنین دوشیزه عفت تجارتچی نخستین دوشیزه باشهامتی میباشد که خودرا داوطلب فراگرفتن فن خلبانی معرفی نموده است

حمله پلنگ

شیراز ـ روز گذشته پلنگی ناگهان از کوه بباغ حاجی علی محمد توسلی واردگردیده و شاگردباغبان که مشغول آبیاری بوده است از مشاهده آن از شدت ترس فریادی کشیده و کمک می طلبد.

باغبان پس از اطلاع سگی را که درزنجیربوده با خودهمراه می آورد بمجردنزدیک شدن سگ مزبور به پلنگ حمله‌ور میشود. این دوجانور درنده مدتی با یکدیگر نبردنموده ناگهان پلنگ بگودالی پرت میشود و باغبان و چندتن دیگر که بکمک آمده بودند وقت یافته با بیل ضربت های سختی بآن حیوان زده و اورا از پای درمی آورند.

«نقل از اطلاعات ۷ شهریور ۱۳۱۸»

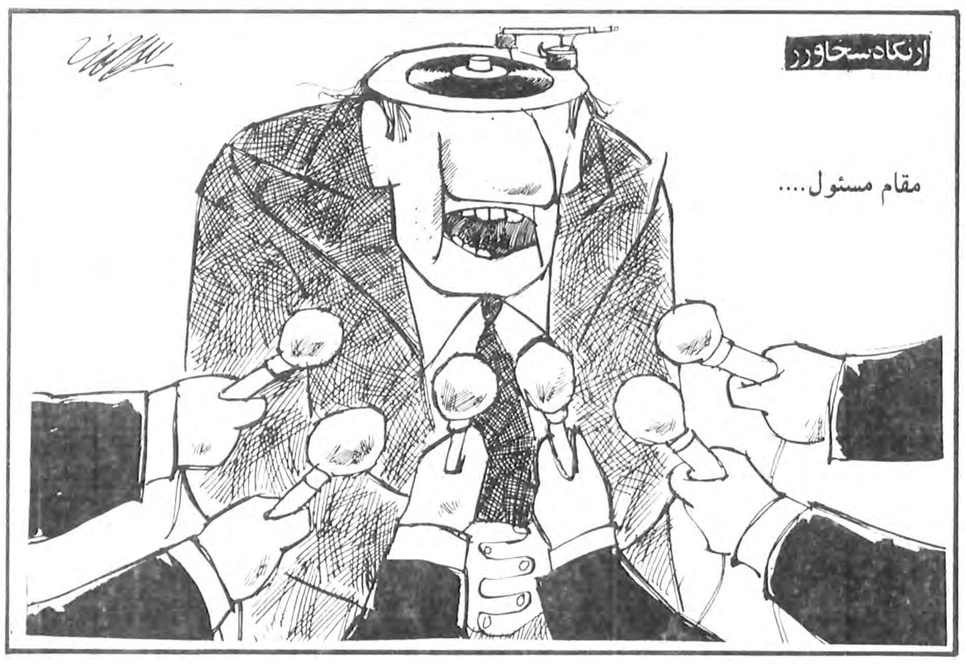

امروز در تاریخ

نوشیروان کیهانی زاده

۲۹ اوت

۱۴۹۹ ✱ نیروهای عثمانی لپانتو را در یونان تصرف کردند.
۱۵۳۳ ✱ آتاهوالپا آخرین پادشاه پرو از سلسله «اینکا» به دستور فاتح اسپانیایی پرو کشته شد.
۱۶۳۲ ✱ جان لاک فیلسوف انگلیسی متولد شد. وی در ۱۷۰۴ درگذشت.
۱۸۴۲ ✱ جنگ چین و انگلیس معروف به جنگ تریاک با عهدنامه نانکینگ پایان یافت. طبق این معاهده هنگ‌کنگ به تصرف انگلیس درآمد و بنادر چین به روی تجارت انگلیس باز شد.
۱۹۲۱ ✱ دولت آلمان درپی بحران اقتصادی این کشور در سراسر آلمان حالت فوق‌العاده اعلام کرد.
۱۹۶۰ ✱ المجالی نخست وزیر اردن ترور شد.
۱۹۷۴ ✱ دولت آمریکا با جمهوری دمکراتیک آلمان مناسبات سیاسی برقرار کرد.

جنگ تریاک پایان یافت

اعلام حالت فوق‌العاده درآلمان

ویژه ماه مبارک رمضان

علی علیه السلام را بهتر بشناسیم (۳)

علی(ع) پاسدار دلاور اسلام

دکتر مصطفی شهرام استاد دانشگاه اصفهان

دیروز در همین صفحه، در پاسخ این سئوال که علی (ع) شب هجرت را چگونه گذراند؟ نوشتیم:

ـ علی (ع) در شب هجرت در اوج شهامت و جوانمردی، منش وشخصیت واقعی خود را جلوه‌گر ساخت. اوبخاطر حفظ جان محمد(ص) پیغمبر گرامی خدا وانحراف دشمنان اسلام، به دستور پیغمبر بزرگوار، در خانه ودر اتاق ودر بستر او به استراحت پرداخت و هنگامی که موج ظلمت شب را هولناک می‌ساخت، محمد (ص) اورا به خدا سپرد و خود از خانه خارج شد. علی (ع) جامه پیغمبر را به برکردو لحظاتی در مقابل دریچه بایستاد. او خود را در کام اژدهایی از کفرافکنده بود که خلاصی از آن، تنها با نیروی لایزال ایمان امکان پذیر بود وبس... اکنون دنبال پاسخ ودیگر پرسش ها و پاسخ ها:

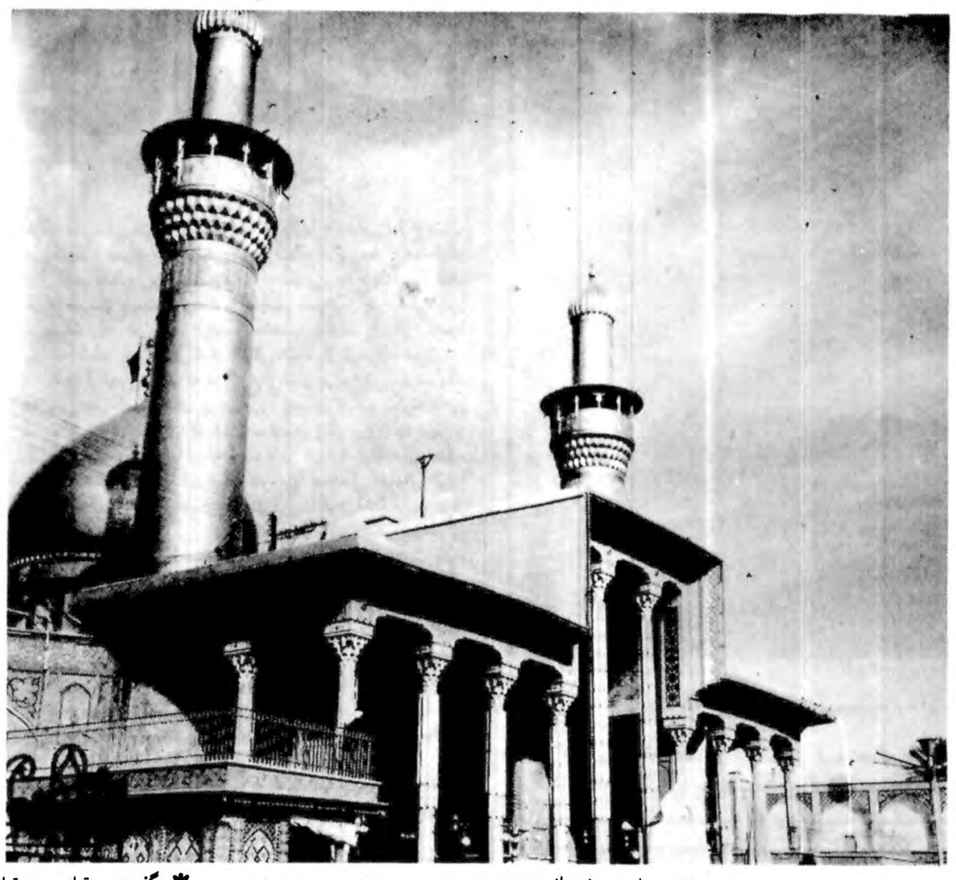

علی «ع»، در ان حالت خاص دارای نیرو و قوای روحی عظیمی شد که همه دشمنان دیوصفتیکه در خارج از خانه محمد (ص) نگهبانی میدادند، بهیچ می‌شمرد. گوئی خداوند عالم سهمی از قدرت بیکران خود را دران شب ظلمانی وتاریک به علی داده بود

* دراین هنگام در کوچه‌های اطراف خانه محمد «ص» چه خبربود؟

ـ دراین موقع در بیرون خانه، دشنه های تیز و الماسگون جوانان دل سیاه و دل سنگ قریشی در برابر نوراختران فروزان شب میدرخشید. شمشیرهای از غلاف کشیده انها سهمگین ووحشت آوربود.

مغزهای سبک آنان، اندیشه های نابخردی را در خود راه داده بود وقلوب ناپاک و سیاهشان در سینه های ستبر میطپید و آثاری از مهر ونورخدا دران رسوخ نکرده بود، ولی علی (ع) در خانه پیغمبر با اراده‌ای از کوه استوارتر ودلی بژرفای دریاهای عظیم و نیروی ایمانی بی پایان، در بستر پیغمبر خفته بود

* بالاخره کفار قریشی در شب هجرت چه کردند؟

ـ آنها بخانه پیغمبر سنگ افکندند و سپس بدرون خانه رفتند ودر کنار بستر او با دلهای هراسان ایستادند وسپس اندک اندک با دشنه ها وشمشیرهای خود پیش رفتند، ناگهان مرد خفته با طنین صدای محکمی که تااعمال دلها نفوذ میکرد از بستر بپاخاست وگفت: شما کیستید و چه میخواهید؟ دراین لحظه ناگهان همه دستها سست شد، شمشیرها فروافتاد ودشنه های الماسگون از دستها رها شد وجمعیت یکصدا گفتند: این علی پسر ابوطالب است. همه انگشت بدهان شدند وبا شگفتی پرسیدند، پس محمد(ص) کجاست؟ علی با لحنی شجاعانه در حالیکه شمشیر خود را بدست داشت گفت: مگر مرا نگهبان او قرارداده بودید؟ همه چشمها باو دوخته شد، قلبها بازهم طپید و همه از وحشت قدمی بعقب گذاشتند.

* پس از ان ماجرا چه شد؟

ـ فردای انروز علی امانت های مردم مکه را که در نزد پیغمبر بود بانها سپرد

از سوی دیگر محمد «ص» با ابوبکر از غار با همراهان بسوی مدینه بحرکت درآمدند وکفار برای زنده یاکشته محمد یکصد شتر راهوار جایزه تعیین کردند، ردپای اورا گرفتند، بصحرا رفتند وحتی اشتران بارپیماواسبان تندروبا سوارکاران، بهمراه آنان فرستادند ولی کسی محمد «ص» را نیافت. سران قریش دردارالندوه مشورت کردند وبالاخره سراقه را بهمراه غلام سیاه او بدنبال پیغمبر فرستادند.

سراقه وغلامش در راه، محمد رادیدند ولی اسب سراقه سه بار تارسیدن به محمد «ص» بزمین خورد وسراقه نوری دردلش روشن شد واحساس کرد که محمد پیغمبر خداست ولذا بدون انکه گزندی باوبرساند، بازگشت، و کفار قریشی را دربهت وحیرت فرو برد.

* علی از این اخبار چه احساسی درمکه داشت؟

ـ علی «ع» با شنیدن این اخبار خورشیدی از نورمقدس الهی سراسرروح مهربان و وبزرگش را فراگرفت و پیروزی جاودانه محمد «ص» را درنظر مجسم میکرد

* علی «ع» چه موقع راهی مدینه شد؟

ـ باسپردن امانت های مردم بدستشان و شنیدن اخبار پیروزی محمد «ص» قلب با ایمان او از فراق ودوری پیغمبربطپش درآمد. نیرووقدرت عظیم روحی نبی‌اکرم با جاذبه شگرف خود «علی» را بسوی خود میخواند، لذا بدنبال هجرت نبی‌اکرم علی «ع» نیز از مکه خارج شد تا با پاهای نیرومند و با قدرت خود فاصله مکه تا مدینه را طی کند، تا با همه قلب و روح و اندیشه پاکش پروانه صفت در پرتو انوار بینش و تفکرات عمیق او بپرواز درآید.

* این مسافرتنها و پیاده و پرقدرت چگونه به مدینه رسید؟

ـ علی باتوشه‌ای از نان و خرما و اندک آبی راهی مدینه شد. شب ها راه می پیمود و روزها هرجا میتوانست استراحت میکرد.

دهه اول ماه ربیع الاول بود. روزها بشدت گرم بود و کوره خورشید آسمان صحرای حجاز گدازندگی میکرد و شب ها نسیم دلنوازی میوزید وجان و پیکر مولای گرامی علی «ع» را نوازش میداد. شب‌های پرستاره صحرا، برای علی «ع» دلگشا و زیبا و مظهر صفا و عظمت خداوندی بودند. آسمان ژرف و بی پایان حجاز بانورووفروغ اختران دلفروز، و دوری و نزدیکی ستارگان دیدگان محبوب علی «ع» را امیدمی بخشیدند، و علی «ع» بدون احساس خستگی بسوی سرچشمه ایمان و صداقت پیش میرفت.

علی امیرالمؤمنین علیه السلام در قران

خداوند میفرماید: «قسم به خدای توکه ازهمه انهاسخت مواخذه خواهیم کرد» سوره ابراهیم آیه ۹۲

سفیان ثوری ازسدی روایت میکند که دراین آیه خداوند قسم یادکرده که روزقیامت ازولایت علی بن ابیطالب پرسش خواهد کرد»

شواهد التنزیل حسکانی حنفی

جلد ۱ صفحه ۳۷۵

* این مسافرخسته و گردالود و شجاع را ازنظرچهره و سیما و پیکر چگونه میتوان دربرابردیده خیال مجسم کرد؟

ـ علی «ع» قامتی دل آرا داشت، که نه بلند بالامینمود و نه کوتاه جلوه میکرد. چشمان امیدواراودرشت و سیاه رنگ سرش سیاه، و ریشی انبوهی چهره اورا فرا گرفته بودند.

گردنی بلند و شانه هائی پهن داشت، و نیروی پیکر و توان بازویش را بقدرت و نیرومندی شیر همانند میدانستند.

ساختمان بازووساعد و شانه هایش مستحکم بود. درگام برداشتن استوار و چابک جلوه میکرد. سینه‌اش فراخ و میان باریک و شکمش کوچک بود.

خوراک اورانان و شیر وخرما و خورش تشکیل میداد. این خوراک همیشه ساده و اندک بود. جامه‌ایکه برتن میپوشانید نیز همیشه تمیز، ساده وبی آلایش و بی‌زروزیور بود. مقاومت عجیبی دربرابر گرما و سرما

دعای روز بیست و پنجم ماه مبارک رمضان

اَللّٰهُمَّ اجْعَلْنی

فیهِ مُحِبّاً لِاَوْلِیائِکَ وَمُعادِیاً لِاَعْدائِکَ مُسْتَنّاً بِسُنَّةِ

خاتَمِ اَنْبِیائِکَ یا عاصِمَ قُلُوبِ النَّبِیّینَ

بودند. سیمایش دراثرنور آفتاب صحرا، سبزه سیه بود، ولی تبسمی که برچهره داشت، او را خوش رو و خوش خلق نشان میداد و با تبسم او دندانهای تمیز و سپیدش، همانند دانه های مروارید درخشندگی میکردند. نگاه او نافذ و عمیق بود. موی

* گفتید به قبا برسد. قبا کجا بوده است؟

ـ قبا دهکده کوچکی بوده که درآنزمان درحومه شهر مدینه قرارداشته است و حالا جزء شهر مدینه محسوب میشود، پیغمبربزرگوار اسلام با همراهان خود به قبا واردشد و از انجا نخستین مسجد اسلامی را بپاساخت، و دراین قبا سران عشایرمدینه بدیدار پیغمبرنائل شدند. علی «ع» به مسجد قبا رسید و پیغمبرگرامی، مقدمش را گرامی داشت و او را دراغوش کشید و علی همه اتفاقات شهرمکه را برای پیغمبرگزارش

علی «ع» چه اطلاعاتی میتوانید بما بدهید؟

ـ امیرالمومنان علی «ع» هرگز برپایه کینه و بددلی نجنگیده و نبرداغاز ننموده است. او درحالیکه شمشیرزنی قهرمان بود، درغمگساری بینوایان، یتیمان و بیوه‌زنان همانند نداشته است.

علی درمکتب آموزگار متبحر و بافضیلت بشریت، نبکو آموزش و پرورش گرفت و درنتیجه، جوانمرد، بلند همت، پاکدامن، قهرمان، دادگر، راستگو، شجاع و امین بود.

شخصیت علی «ع» چون دریابیکران و چون آسمان ژرف و بی پایان جلوه میکرد. کسی بپایه او درمروت و بخشش و عنایت و هوشیاری و بصیرت نمیرسد.

علی «ع» بردل خود مسلط و برنفس خویش حاکم بود، و به ثروت جهان و زروزیور دل نمی بست. او با همه کس صادق و صمیمی بود، و گفتارش با کرداراو یکسان جلوه مینمود، و از همه مهمتر، طلوع ستاره فرخنده پیامبر نازنین اسلام را، برتری عرب نمیشمرد، بلکه محمد «ص» را افتخار بشریت میدانست و دراین سپیده دم از فراز تپه ها و ازدرون کوره راهها میگذشت تا خودرا به قبا برساند تا پدیدار حضرت محمد «ص» پیام‌اورخدا موفق گردد.

عشق و ایمان او بخداوند بزرگ، باشکوه و عمیق بود. وقتی سخنی میگفت گیرائی و جذابیت خاصی درکلام او پدیدارمیشد که بردلها می نشست. درسخنوری استاد بود.

* درمورد صفات اخلاقی

علی «ع» با صفای دل وایمان بخدا سربرگرفت و به چشمان گیرا و بانفوذ و سیاه رنگ محمد نگریست و گفت: افتخار میکنم همیشه درسایه لطف و عنایت آموزگار اندیشمند خویش باشم و پناهگاه من خداوند بزرگ و محمد رسول خداباشد.

* همبستگی روح و ایمان علی «ع» با آئین اسلام چه تحولاتی را بوجود اورد؟

با همبستگی روحی علی «ع» با نبی اکرم، روزهای درخشان و سالهای پرافتخاری پدیدآمد. روزها و سالهانیکه برای لحظات و دقایق حساس آن میتوان کتابها نوشت. پیغمبرمادراین سالها باراست کرداری و به آفرینی خویش، نظام اجتماعی فاسد جهان را دگرگون ساخت و درزستاخیز عظیم خویش با پیکارهای جوانمردانه پیروز و موفق گردید و علی «ع» با یگانگی و یکرنگی و شجاعت و مروت نیکوی خود، درخانه و عبادتگاه، درکوچه و صحرا، درصلح و جنگ، دردشت و کوهستان همه جا با محمد «ص» بود، و لحظه‌ای از او دورنمیشد. اوگام به گام نبی اکرم می نهاد، و پشتیبان واقعی هدفهای انسان دوستانه پیامبرگرامی بود.

دعای مشترک ماه رمضان

بعدازنمازخوانده‌شود:

یا عَلِیُّ یا عَظیمُ یا غَفُورُ یا رَحیمُ اَنْتَ الرَّبُّ الْعَظیمُ لَکَ

لَبَّیْکَ یا مَنْ هُوَ السَّمیعُ الْبَصیرُ هذا شَهْرٌ عَظَّمْتَهُ وَکَرَّمْتَهُ

وَشَرَّفْتَهُ وَفَضَّلْتَهُ عَلَی الشُّهُورِ وَهُوَ الشَّهْرُ الَّذی فَرَضْتَ صِیامَهُ

عَلَیَّ وَهُوَ شَهْرُ رَمَضانَ الَّذی اَنْزَلْتَ فیهِ الْقُرْآنَ هُدیً لِلنّاسِ وَ

بَیِّناتٍ مِنَ الْهُدیٰ وَالْفُرْقانِ وَجَعَلْتَ فیهِ لَیْلَةَ الْقَدْرِ وَجَعَلْتَها

خَیْراً مِنْ اَلْفِ شَهْرٍ فَاِذَا الَّذینَ لا یَمُنُّ عَلَیْکَ مَنْ عَلَیْکَ بِفَکاکِ

رَقَبَتی مِنَ النّارِ فَیَمُنَّ عَلَیَّ وَاَدْخِلْنِی الْجَنَّةَ بِرَحْمَتِکَ یا اَرْحَمَ

الرّاحِمینَ

دعای مخصوص افطار به روایت از حضرت امیرالمومنین علیه السلام

حضرت امیرالمؤمنین علیه السلام هرگاه میخواست افطار کند می گفت بِسْمِ اللّٰهِ اَللّٰهُمَّ لَکَ صُمْنا وَعَلی رِزْقِکَ اَفْطَرْنا فَتَقَبَّلْ مِنّا اِنَّکَ اَنْتَ السَّمیعُ الْعَلیمُ

ساعات شرعی

روز چهارشنبه بیست وپنجم ماه مبارک رمضان
توپ سحر ساعت ۴ و۲۸ دقیقه
طلوع آفتاب ساعت ۶ و ۱ دقیقه
ظهرشرعی ساعت ۱۲ و ۳۶ دقیقه
توپ افطار ساعت ۱۹ و۲۴ دقیقه

کاغذدیواری گل سرخ

پلاستر

آلبوم سالهای ۷۹-۱۹۷۸ دراروپا

چک‌های مسافرتی

فقط با امضاء شما تبدیل به پول میشود.

بانک تهران چک های مسافرتی معتبر ورایج جهان را دراختیارشما میگذارد تا باخاطری آسوده وراحت، سفرکنید.

BANK OF TEHRAN

بانک مدرن شما، بانک تهران

استخدام فوری

نیروی دریائی شاهنشاهی به منظور تکمیل کادر غیر نظامی خود اشخاص واجد شرایط مشروحه زیر را با حقوق و مزایای مکفی و تسهیلات لازم بهمکاری دعوت مینماید.

مدرك	نوع تخصص	محل خدمت
دکترا	جراحی ، زنان و زایمان ، قلب ،پوست ، گوش‌و حلق‌و بینی ،چشم پزشك ، دندانپزشك	بندر پهلوی .بندرعباس بوشهر
لیسانس مهندسی	برق ، الکترونیك ، مکانیك ، معماری کشی	تهران ، بندرعباس ، بوشهر ، خارك
لیسانس	حسابداری ، کتابداری ، کارتوگرافی ، گرافیك، آزمایشگاه ، رادیولژی ، زبان‌انگلیسی،پرستاری	تهران ، بندر عباس ، بوشهر ، پهلوی
فوق دیپلم	برق، الکترونیك ، نقشه کشی ، مکانیك	بندرعباس ، بوشهر ، تهران
دیپلم	برق، الکترونیك، بهیاری،ماشین‌نویسی ،ماشین افزار ،فلزکاری ،تاسیسات ، تهویه وتبرید .	بندرعباس ، بوشهر ، بندر پهلوی ، تهران
ششم ابتدائی بالاتر	مکانیك ماشینهای بنزینی و دیزلی ، تهویه ، مطبوع ، راننده‌پایه یکم، نجار ، فایبرگلاس‌کار، مدل‌ساز ، ریخته‌گر ،آهنگر ،ورقکار، کانال‌کش، تعمیرکاریخچال وکولر ،باطری ساز، برقکار صنایع .	بندرعباس ، بوشهر ، بندر پهلوی ، تهران
خواندن نوشتن	آشپز پیشخدمت	بندرعباس ، بوشهر ، تهران

به‌کسانیکه داوطلب استخدام‌درپایگاه‌های‌دریائی بندرعباس و بوشهر میباشند از تسهیلات‌منازل سازمانی بهره‌مند خواهند بود.

داوطلبین میتوانند به مدیریت استخدام این نیرو واقع‌درخیابان عباس‌آبادروبروی پمپ‌بنزین غربی مراجعه فرمایند . م‌الف ۱۲۹۵۶ ۱ـ۳۰

پلیس راه می‌گوید

یک قانون ساده ای وجود دارد که میگوید هر چه حس

بینائی، بویائی و شنوائی موجود زنده بیشتر باشد از

خطر بیشتر در امان میماند بنابر این شما که با تنظیم یک آئینه کوچک اتومبیل

میتوانید تمام دنیای پشت سر خود را ببینید چرا با تنظیم آن خود را بیشتر در امان نگاه نمیدارید.

الحوادث
نوشته: سلیم الهوزی
ترجمه: کاظم چایچیان

مشکل لبنان مسئله مارونی‌هاست

لبنان باردیگر درآستانه انفجار و تقسیم قرارگرفته و گفته میشود که کمیل شمعون رئیس جمهوری اسبق و رهبرراست‌گرایان لبنان هفته گذشته بطورپنهانی با مناهم بگین دراسرائیل گفتگو کرده است.

سلیم اللوزی روزنامه‌نگار لبنانی درتجزیه و تحلیل اوضاع لبنان مقاله‌ای درمجله الحوادث نوشته که ترجمه آن درزیرآمده است:

دریکی از جلسات، شاعر مازار قبانی گفت: «من همیشه درمناقشات خودمان کلمه مساله را بطورمداوم میشنوم مانند مساله فلسطینیها، مساله لبنانیها و بالاخره مساله سوریها، آیا میتوانید برایمان شرح دهید این مسائل چیست؟

بطورقطع نزار قبانی پرسشی درباره مساله فلسطینیها نداشت، زیرا از آن بخوبی آگاه است... درباره مساله سوریها هم سئوالی نداشت، زیرا خودش سوری است و بارها دراین باره شعر سروده و نثرتحریرکرده است.

پس پرسش او مربوط به مساله لبنان است. او میخواهد بپرسد «آیا لبنانیها هم مساله‌ای دارند»؟

گفتم: «آری آقای قبانی، لبنانیها هم مساله‌ای دارند که دراصل یک مساله عربی کهنه میباشد که ماهیتش دراین است که چگونه اقلیتها احساس اطمینان کنند.» یکی از دوستان سخن مراقطع کرد و گفت:

شما به گونه‌ای صحبت می کنید مثل این است که هنوز هم زیرسایه حکومت عثمانی هستیم که اکثریت نسبت به اقلیت ها استبدادنشان میداد. ولی حالا وضع عوض شده اگر میتوانید بیائید اکثریت را دربرابر اقلیت ها حمایت نمائید. این سخن دوستم را یکنوع سابوتاژ و یا حداقل کوششی برای تقدم تاکتیک براستراتژی تصور کردم و گفتم: بدبختی اکثریت این است که به امید قضا و قدرزندگی میکند، هیچگاه برای سرنوشت خودوحشت و ترس ندارد، حق هم دارد زیرا درپایان کار مشکلی بنام مشکل سرنوشت ندارد و بهمین جهت می بینیم که دست به کودتا وواردکردن ایدئولوژیها نمیزند و سیرزمان را کوتاه نمی کند بلکه ارام می نشیند و گفته هارون‌الرشید را تکرار میکند که میگفت: «ای ابرها هرکجا میخواهید بروید و ببارید بالاخره خراج شما از آن من است...»

عقده تاریخی همان عقده لبنان و یا بطورصحیح‌تر عقده مذاهب و اقلیتها است.

برای اینکه انصاف داشته باشیم میگوئیم که موضوع حمایت اقلیت دربرابر اکثریت حتی دردمکراتیک‌ترین اجتماعات وجوددارد. روزیکه دمکراسی بعنوان یک اندیشه بمرحله اجرا گذاشته شد، هدفش این بود که اکثریت‌حکومت را بدست گیرد ولی امروز معنی دمکراسی عوض شده و به اقلیت هم حق داده است که میتواند روزی اکثریت شود، لذا اگر درمیان ملتی ده نفروجودداشته باشند که پیرودین یا عقیده دیگری باشند هیچیک از افراد ملت حق ندارند بعلت اینکه خودشان میلیونها نفرهستند و این گروه ده نفره با آنها رفتاری غیردمکراتیک داشته باشند.

یکی از رهبران مسلمان دراین باره گفت:

پس شما طرفدارچند دستگی و تعدد گروهها که‌خواسته «جبهه لبنان» است هستید، گفتم: با اینکه اندیشه تعدد گروهها درلبنان ظاهری نژادی بخود گرفت، ولی دراصل دعوتی است سالم برای تحول مفهوم دمکراسی از جهان اعداد و ارقام به جهان انواع و اقسام.

پیشرفت، آمریکا و اروپا تلاشی است برای اعتبار دادن به حکومت عدد و حکومت نوع (تعداد پیروان هیئت حاکمه و گروههای دیگر و ماهیت و نوع اندیشه آنان)، ولی درلبنان مساله تعدد گروهها با این هدف مطرح شد که ارزش عده ها انکار شودو فقط یک اعتبار درسیاست مدنظرقرارگیرد، ولی لبنانی که آنرا «مساله» خود میدانیم لبنان قبل از همه این اندیشه ها است... لبنان قبل از تعدد گروهها و قبل از تقسیم و قبل از طرح امنیتی و قبل از قتل براساس کارت شناسایی و قبل از کشتارهای وحشیانه است...

پس، مساله ما و موضوع مالبنان سالم و خالی از موارد بالااست. بیادارم که درفوریه ۱۹۷۶ یک شب کامل را درمنزل شاهزاده سعود الفیصل وزیرخارجه عربستان سعودی گذراندم و برای وی و بلندپایگان وزارت خارجه سعودی شرح میدادم که مارونیها چه کسانی هستند؟ و چه موقعیتی روی نقشه سیاسی ملل خاورمیانه دارند؟. و چگونه باید با آنها رفتار شود تا اعراب لبنان را ازدست ندهند.

همان شب گفتم: مساله لبنان، بدون هیچگونه شکی پیچیده ترین مشکلات خاورمیانه است. ممکن است مساله اسرائیل برجسته تر از آن باشد، ولی عمیق تر و وسیعتر نیست. کسانیکه به واشنگتن میروند و غرق درپرونده ها و اسناد و مدارک آن میشوند و بادست اندرکاران موضوع خاورمیانه تماس می گیرند می بینند که سیاست آمریکا دراین منطقه برسه اصل تکیه دارد: مصر و اسرائیل و مارونیها. یکی از حضار گفت: و نفت.

گفتم: نفت نیازی است استراتژی با اهمیت فراوان برای آمریکا و غرب، ولی نفت سنگ مانعی روی نقشه سیاسی نیست. بنظرمن لبنان مخصوصا مارونیها خطرناکترین سنگهای روی نقشه هستند، زیرا اکثررهبران غرب تصور میکنند لبنان کشوری است ضعیف و کوچک که میتوان انرا از طریق توسل بزور بدست آورد. موقعیکه جمال عبدالناصر درسال ۱۹۶۰ درلاذقیه نطقی ایراد کرد، به رهبران مارونیها حمله کرد و گفت:

«کسانی را که باشیرفرانسه بزرگ شده‌اند با دستی آهنین میکوبیم.» درهمان روزها گروهی از اندیشمندان لبنان مطمئن شدند که‌زمین سوریه زیرپای عبدالناصر بلرزه درخواهد آمد، زیرا کسانی را که موردحمله قرارداد بسیارقوی هستند.

فلسطینیها از جنگ سپتامبر سیاه اردن خیلی قوی بیرون آمدند، زیرا آنها همچنان صاحبان مساله‌ای باقی ماندند و لطمه‌ای به آن واردنشد، تا اینکه برخورد اسف‌انگیز آنان درلبنان صورت گرفت. خواهیددید که ضربتی سهمگین‌تر از ضربتی که دراردن به آنها واردشد برپیکرشان واردخواهد شد، درحالیکه هم‌اکنون درظاهراز لحاظ نظامی پیروزمند جلوه میکنند. لبنان آنها را بدون اینکه بدانند، دردام گرفتار کرد و پای آنها درشن های روانش فرورفت.

آین سخن همانگونه که گفتم دراغاز سال ۱۹۷۶ مطرح شد. درآن روز گفتم: مارونیسم مشکلی دربرابرلیبرالیسم عرب نیست. لیبرالیسم با مارونیسم طوری صحبت میکرد تا آنها را وادار به خدمت به اعراب کند. همیشه درباره بزرگان مارونیها که اندیشه و استعداد و نبوغ خودرا به جهان غرب عرضه کرده‌اند بحث ازبزرگی های بستانی ـ ریحانی و جبران خلیل جبران ستایش میکرد.

لیبرالیسم عرب برای مارونیها شرح میداد که چنانچه جدا از خارجی باشند و با اعراب همکاری کنند.چه فایده‌هایی خواهند برد. دوران ریاست جمهوری بشاره‌الخوری روشنگر این واقعیت بود و این علاقه وجودداشت که اعراب چیزهایی بدهند و چیزهایی بگیرند، ولی موقعیکه دوره های لیبرالیسم عرب سپری شد روابطی تیره و اختلاف‌آمیز میان مارونیها و اعراب حکمفرما شد.

ناصریها تصور کردند و بدنبال آنها انقلابیون چه فلسطینی و چه دست چپی همین عقیده را پیدا کردند که میتوان مارونیها را با خشونت جلب کرد. بدین جهت فاجعه ها آغاز شد، زیرا مارونیها را نمیتوان بسوی اعراب کشانید، مگر اینکه حس رسالتی را که میتوانند دربرابر مسلمانان ادا کنند درآنها بیدارنمود. بطورمثال به آنها بگوئیم: شما به زبان عرب و تاریخ عرب و ادبیات و شعر عرب خدمت کردید و به آن مطالب تازه‌ای افزودید... البته این امر واقعیت دارد و دروغ نیست. تا همین گذشته های نزدیک هیچ بزرگ مارونی وجودنداشت که تحصیلات و فرهنگش غیرعربی باشد. یوسف السودایکی از برجسته‌ترین ادبا و سیاستمداران مارونی درحالی چشم از جهان فروبست که کتاب «نحوزبان عرب» را دردست تحریرداشت.

لیبرالیسم عرب به مارونیها میگفت: آیا شما لبنان را مستقل میخواهید؟ ما همراه شما هستیم.... میخواهید آنرا از جنبه سیاسی محکوم کنید؟ مانعی ندارد... البته از طریق محدود ساختن بخش‌های فرهنگی و اندیشه‌ای و اقتصادی، و اینکه منطق لیبرالیسم حکومت کند.

ولی موقعیکه اعراب انقلابی و دست چپی‌ها از مارونیها خواستند که باعبدالناصر و باسوسیالیسم و با انقلاب فلسطین‌همراه باشند، تعادل بهم ریخت و مرحله‌ای آغاز شد که منتهی به خرابی لبنان گردید. یکبار درکویت و دراوج مناقشات خونین مارونیها و فلسطینیها یک روزنامه‌نگار فلسطینی که درآنجا کار میکند از من پرسید:

واقعیت رویدادهای لبنان چیست؟ آیا دفاع از حاکمیت لبنان است یا اجرای یک نقشه مشترک آمریکایی ـ اسرائیلی؟

پاسخ دادم: بدون شک توطئه‌ای یا بطورصحیح‌تر بگویم منافع آمریکایی ـ اسرائیلی درپدیدارهای لبنان وجوددارد، ولی....

سخنم را قطع کرد و گفت: خواهشمندم بیک پرسش دیگر من پاسخ دهید. کدام یک طرف دیگررا بکار می گیرد؟ آیا نبوغ مارونیها است که آمریکا و اسرائیل را موردبهره برداری قرارمیدهد و یا عکس آن صحیح است؟

گفتم: مساله به این سادگی نیست. ما همیشه درجستجوی شیطانی هستیم که مارا فریب داد، ولی از خودمان که فریب خوردیم بازخواست نمیکنیم. فرض کنیم که توطئه‌ای وجوددارد، چرا این توطئه درلبنان موفق شد و چرا مارونیها از آن استقبال کردند؟ علاوه برآن چرا مارونیها هربار، از سال ۱۸۶۰ تاکنون باین توطئه‌ها پاسخ مثبت میدهند؟ شاید مارونیها وضع خاصی دارند و بطورقطع اشتباهی درتشکیلات اعراب وجوددارد که ما را از درک ماهیت مارونیسم بازمیداردحالیکه دشمن توطئه گر این ماهیت را درک مینماید و از آن بهره برداری میکند. و بجای اینکه همه متهم شوند و دیگران براساس کارت شناسایی کشته شوند تا حقیقت معلوم شود، چرا سعی نکنیم این ماهیت را درک نمائیم؟ گفت: این ماهیت چیست؟ آیا یک اقلیت مسیحی مانند بقیه اقلیتهایی که درجهان عرب همزیستی دارند، نیستند؟ چرا مارونیها به تنهایی سلاح بدست می گیرند و مساله لبنان را دربرابر هرمساله عربی مطرح میسازند؟

گفتم: فقط مارونیها نیستند که به تنهایی سلاح بدست گرفتند. کردها هم سلاح بدست گرفتند و همچنین مسیحیان جنوب سودان، با اینوصف که مارونیها وضع خاصی دارند، زیرااز لحاظ پیوستگیشان به سرزمین لبنان اقلیتی هستند از نوعی خاص.

آنها گروهی هستند که درخارج از لبنان موجودیتی ندارند. یک مارونی همینکه از لبنان بیرون برود احساس میکند بگونه ماهی است که از آب بیرون کشیده شده است. لبنان برای آنها میهن و تاریخ و کلیسا است. با اینکه بحث هایی درباره رابطه مارونیها با واتیکان مطرح شده با اینوصف مارونیها استقلال کلیسای خودرا حفظ کرده‌اند درحالیکه علمای لاهوت از پیدا کردن اختلافات و فرق میان اندیشه های مارونی و کاتولیکی عاجز مانده‌اند. این هماهنگی میان «میهن و اندیشه» حس استقلال را و همچنین حساسیت مفرط نسبت به هرخطرکه این میهن را تهدید می کند درمارونیها زنده میکند.

مارونیها با اعراب باین عنوان که عرب هستند عداوت نمیورزند، همانگونه که درگذشته هم با ترکها عداوت نمی ورزیدند، و با فرانسه هم بعلت اینکه مسیحی بودند دوستی برقرارنساختند، بلکه چون ترکها بمانند خارجی واردشدند اعراب هم نتوانستند مارونیها را قانع سازند که درمیهن خوددرامان و همچنین استقلال آنها درامان است، این رویدادها و تحولات بوجود آمد.

امت عرب که از حق ملت فلسطین دفاع میکند، دورنمایی افسانه‌ای از مبارزه فرشته و شیطان، یا مبارزه فلسطینیها با مارونیها پیش روی خود مجسم میکندو این است فاجعه مارونیها و فاجعه اعراب که وسیله‌ای برای نشان دادن محبت خود به فلسطینیها نداشتند، جزشعار دادن علیه مارونیها وله فلسطینیها، ولی درخاک لبنان.

درجنگ دوساله لبنان گفتم: «اعراب همانگونه که برای اندلس گریه کردند برای لبنان هم گریه خواهند کرد». پرسشی که اینک مطرح میباشد: آیا ناسیونالیسم عرب درلبنان شکست خورده و یا اینکه ماجراهای لبنان نشان داده که این ناسیونالیسم کوتاهی کرده است و همچنین ماجراها ثابت کرده که ناسیونالیسم بطورغیرقانونی زاده شده و یا اینکه اندیشه ناسیونالیسم ازهمان لحظه تولد، عوامل فنای خود را همراه داشته است؟

نهضت ناسیونالیسم عرب با نهضت های ناسیونالیسم پین المللی که درقرن نوزدهم بویژه دو نهضت آلمان و ایتالیا بوجود امد این فرق را دارد که عبارت بود از یک عکس العمل در برابر استبداد عثمانی و علاقمند به جدایی از دولت عثمانی بدون اینکه اندیشه ای درباره نوع موجودیت سیاسی که بایدروی ویرانه‌های عثمانی بوجود آیدداشته باشد، زیرا اگر این اندیشه مطرح میشد، مشکلاتی که دربرابرتشکیل دولت آنها وجودداشت مطرح می گردید و ملیون عرب راه حلی برای این مشکلات پیدا میکردند.

درحالیکه بجای آن گروهی دراندیشه برپایی خلافت عربی افتادند. گروهی هم علاقمند بیک حمایت اروپایی شدند تا طایفه یا گروه آنها را حمایت ویا با سایرگروهها حاکم سازد، همانگونه که درلبنان صورت گرفت.

هیچگونه اندیشه و دورنمائی از ماهیت دولت و کشوردلخواه و یا حقوق مردم و حتی درباره مرزهای جغرافیایی این کشور وجودنداشت... بهمین جهت موقعیکه استقلال به مرحله عمل درآمد، اندیشه عرب به چند پارچه تقسیم شد، اندیشه قبیله‌ای هاشمی ها درصحرا و اندیشه فرنگی مآبانه روشنفکران درشهرها و اندیشه های گوناگون دیگر.

بهمین جهت با سقوط دولت عثمانی، جهان عرب به موجودیتهای سیاسی که قبلاوجودنداشت تقسیم گردید. چنین پیش بینی میشد که نهضت ناسیونالیسم عرب وظیفه وحدت اجتماعی و فرهنگی گروههای جهان عرب را که با یکدیگر همزیستی داشتند بعهده گیرد.

لازم بود این ناسیونالیسم فرمول تازه‌ای برای معامله میان گروهها پیدا کند تا «ته‌نشین‌های» رژیم عثمانی که فعالیت گروهها را متوقف و به کشورهای خارجی فرصت داده بود تا امتیازاتی درمیان هریک از این گروهها علیه گروه دیگر بدست آورند حل کند و از بین ببرد.

از همینجا است که به ژرفنای زخم و عظمت شکستی که درلبنان برپیکرنهضت ناسیونالیسم عرب واردشد پی میبریم، زیرا قبل از تحولات ووقایع اخیر، لبنان تنها صحنه‌ای بود که دران تلاش هایی برای پیدا کردن بهترین روش جهت حل مشکل طایفه ها و گروهها و اقلیتها صورت میگرفت. نقطه اغاز حل هرمشکل شناسایی موجودیت هرمشکل است، ولی درلبنان، قبل از اینکه راه حل پیدا شود، آتش زبانه کشید و به قرن نوزدهم بازگشتیم.

حال که راه حل ایده‌آل را گم کرده‌ایم، بهترین راه حل ممکن چیست؟

آیا این راه حل تقسیم لبنان است.... و یا ابقای لبنان واحد، ولی بانظامی تازه....

کماندوهای ساندی نیست

دو کماندو از ۲۵ کماندوی «ساندی نیست» که با تصرف کاخ ملت در ماناگوآ پایتخت نیکاراگوئه موجب آزاد شدن زندانیان سیاسی شدند. آنها در فرودگاه ماناگوآ ساعتی قبل از عزیمت به پاناما دیده میشوند

عکس از آسوشیتدپرس

مطبوعات فرانسه

در کمپ دیوید کارتر به بگین و سادات چه گفت؟

روز پنجم سپتامبر (چهاردهم شهریور) یک کنفرانس تاریخی درکمپ دیوید اقامتگاه تابستانی رئیس جمهوری آمریکا تشکیل میشود، کارتر، بگین و سادات میکوشند به مذاکرات صلح خاورمیانه حرکت تازه ای بدهند. بسیاری از روزنامه ها و ناظران سیاسی از کمپ دیوید بعنوان «آخرین شانس» یاد کرده اند شاید هم آخرین شانس نباشد. با اینحال کارتر درگفت و شنودی با نشریه «اخبار آمریکا و گزارشهای جهان» تاکید کرده است که شکست کمپ دیوید برای او یک شکست شخصی و سیاسی خواهد بود. نکات مهم مصاحبه رئیس جمهوری آمریکا درزیر آورده میشود:

س ـ آقای رئیس جمهوری میگویند شما با دعوت نخست وزیر اسرائیل و رئیس جمهوری مصر به کمپ دیوید به یک بازی خطرناک دست زده اید. مداخله شما در مذاکرات کمپ دیوید چه مخاطراتی دارد و برای چه به این مخاطرات تن در داده اید؟

ـ این تصمیمی است که پس از بررسی دقیق خطرهایی که دراین راه وجود دارد گرفته شده است.

اگر کنفرانس عالی کمپ دیوید شکست بخورد من شخصا و بعنوان رئیس کشورمان در این شکست سهیم خواهم بود. نتایج سیاسی این شکست نیز حتمی است. با اینحال من بدون تردید و دودلی این راه را پیش گرفته ام. هدف کنفرانس عالی آنقدر بزرگ است که من کاملا برای رویارویی با نتایج شوم سیاسی آن آماده هستم بامید اینکه شاید درراهی که برای استوار ساختن پایه های صلح پیش گرفته ایم پیشرفتی حاصل شود.

ـ چه چیز سبب شد که دراین موقع بخصوص پیشنهاد تشکیل کنفرانس را مطرح کردید؟

ـ چون میدانم که امضای هرگونه قرارداد صلح تنها با گفتگوهای مستقیم بگین و سادات امکان پذیر است.

از چند هفته پیش چشم اندازهای مذاکرات خاورمیانه بسرعت روبه تباهی گذارده است. امیدها و آرزوهایی که دیدار پرزیدنت سادات از بیت المقدس بوجود آورده بود برباد رفته است. مذاکرات مستقیم و غیرمستقیم که میان دو ملت و رهبران آنها درسطح عالی آغاز شده بود شکل خشن و زننده ای پیدا کرده است و گاهی درمذاکرات و سخنرانی ها انتقادهای شخصی بمیان کشیده میشود. طبعا به این انتقادها شاخ و برگ زیادی داده میشود. البته کارروزنامه نگاری ووسایل ارتباط جمعی براین روال است.

اگر شما یک سخنرانی یک ساعته درباره خاورمیانه ایراد کنید و طی آن چند جمله از انتقاد از یک رهبر خارجی بزبان بیاورید همین چند جمله توجه افکار عمومی را جلب می کند.

ـ خیال میکنید درمذاکرات کمپ دیوید چنین وضعی پیش نخواهد آمد؟

ـ خیال میکنم مذاکرات درکمپ دیوید دریک نقطه دور افتاده با شرکت شاید وزیران امور خارجه ودفاع دور از هیاهوی تبلیغاتی یکی از سازنده ترین اقدامهایی است که میشد به آن دست زد. اگر ما بتوانیم مکانیسم مذاکرات را روبراه کنیم و از بحران کنونی بکاهیم این بخودی خود یک موفقیت خواهد بود.

اگر درجریان این مذاکرات هیچگونه پیشرفتی بدست نیاید بنظر من ثابت خواهد شد که پیشرفت مذاکرات درشرایط کنونی امکان ناپذیر است اما دست کم نتایج زیان بخش قطع شدن کامل مذاکرات ممکن است خفیف تر باشد.

اما من با خوش بینی نسبی به کنفرانس عالی کمپ دیوید می اندیشم عکس العمل فوری پرزیدنت سادات و بگین یک عامل مساعد است. با اینحال کسی منکر دشواریهایی که در پیش است، نیست.

کاری که ما درپیش داریم بسیار سخت است و باید مشکلات زیادی را از سرراه خود برداریم. از سالها قبل هیچگونه پیشرفتی بدست نیامده با اینحال خیال میکنم اوضاع هرقدر هم دلگرم کننده نباشد بازهم بهتر از هیجده ماه قبل است.

ـ با آگاهی به نتایج خطرناک شکست مذاکرات کمپ دیوید حاضرید یک فرمول سازش برای خارج شدن از بن بست مطرح کنید؟

ـ البته آمریکا بموقع نقش موثری بعهده خواهد گرفت. رهبران هردو کشور نیز با آن موافقند.

ـ آمریکا در کنفرانس آینده بعنوان یک شریک کامل درمذاکرات شرکت خواهد کرد؟

ـ خیال می کنم ما بعنوان یک شریک با برخورداری از حقوق مساوی درمذاکرات شرکت کنیم. با اینحال باید بگویم تنها راهی که به کامیابی منتهی میشود توافق بگین و سادات است. ما بعنوان میانجی، یک میانجی که به دیدگاههای هردو طرف آگاهی دارد مساعی جمیله خود را بکار خواهیم برد.

اما یک موضوع است که درباره آن اغلب سکوت میشود درست است که منابع انرژی خاورمیانه هدف مستقیم ودرجه اول است ولی نباید نتایج یک جنگ احتمالی را روی امنیت کشورمان از یاد ببریم. ما دراین میان تماشاگر صحنه نیستیم ما در خاورمیانه منافع ملی مستقیم داریم و قانونا درمذاکرات سهیم هستیم.

ما به اسرائیلی ها تعهد سپرده ایم که آنها را از موضع خودمان درمذاکرات جاری آگاه کنیم و به پرزیدنت سادات نیز این اطمینان را داده ایم.

هرگز به بگین پیشنهادی نخواهم کرد که سادات از آن بی خبر باشد و یا برعکس.

وقتی که سایروس ونس به خاورمیانه میرفت پیشنهادهای خود را بطور کتبی مطرح کردیم تا هیچگونه سوءتفاهمی درباره موضع آمریکا پیش نیاید.

ـ ممکن است آمریکا بجای آنکه نقش یک میانجی ساده داشته باشد طرحی برای صلح خاورمیانه پیشنهاد کند؟

ـ میخواهید بگوئید که ممکن است آمریکا راه حلی به رهبران دو کشور تحمیل کند؟ این غیرممکن است. برای اینکه پیشنهادی قابل قبول باشد مصر و اسرائیل باید آن را بدون فشار آمریکا بپذیرند.

ـ برای پرکردن شکافی که بین اسرائیل و مصر درباره سرزمین های اشغالی وجود دارد فرمولی پیشنهاد خواهید کرد؟

ـ دراین مورد امکانات زیادی وجود دارد. اما ترجیح میدهم درباره هیچ یک از آنها پافشاری نکنم و هنوز نمیدانم کدامیک از این راه حل ها پذیرفته خواهد شد.

ـ درسیاست خارجی برای جلوگیری از تیرگی بیشتر روابط آمریکا و شوروی به چه اقداماتی دست خواهید زد؟

ـ ما از هنگامی که با شوروی درباره محدود کردن سلاح های استراتژیکی وارد گفتگو شده ایم هرگز از هدفی که درنظر داریم منحرف نشده ایم. بی شک پرزیدنت برژنف از روش من درباره کلیه مسائل بین المللی آگاه است و خیال نمی کنم که روابط ما ان قدر تیره شده باشد که صلح جهانیرا تهدید کند.

ـ درنظر دارید امسال با برژنف ملاقات کنید؟

ـ از مدتها پیش ما از برژنف برای دیدار از آمریکا دعوت کرده‌ایم. یک رئیس جمهوری آمریکا قبلا از شوروی دیدن کرده است. این مساله درمذاکرات سایروس ونس با اندره گرومیکو وزیر خارجه شوروی نیز بررسی شده است. خیال میکنم وقتی که پرزیدنت برژنف نسبت به امضای قرارداد سالت اطمینان پیدا کند این دعوت را خواهد پذیرفت. اما نمیتوانم پیش بینی کنم که رهبر شوروی درآینده نزدیک از کشورمان دیدن خواهد کرد.

ـ خیال مسافرت به چین را دارید؟

ـ خیر.

ـ از شما رسما برای دیدار از چین دعوت بعمل آمده است؟

ـ نه، تاکنون دوبار روسای جمهوری آمریکا (نیکسون وفورد) به پکن رفته اند. اما کسی از چین به آمریکا نیامده است و قبل از آنکه شخصیت های بلند پایه چین از کشورمان دیدن نکرده اند به چین نخواهم رفت.

ـ از شخصیت های طراز اول چین به آمریکا دعوت کرده اید؟

ـ خیر، سال گذشته وقتی که هوانگ چن نماینده جمهوری خلق چین درکاخ سفید بدیدنم آمد گفت تا وقتی که روابط دیپلماتیک عادی بین پکن وواشنگتن برقرار نشده شخصیتهای بلند پایه چینی نمیتوانند از آمریکا دیدن کنند. از این رو تا کنون دعوتی از رهبران چین به عمل نیامده است.

برای برقراری روابط نزدیکتر با چین به ابتکارهای تازه ای دست زده اید؟

ـ خیال میکنم پاسخ این سئوال مثبت باشد. بطوریکه میدانید سایروس ونس وزیر امور خارجه آمریکا از چین دیدن کرده است و ماهیاتی از دانشمندان و کارشناسان آمریکایی را به چین اعزام داشته ایم. بازرگانان و صاحبان صنایع آمریکا نیز برای بررسی طرحهای اقتصادی از جمله تولید نفت به چین سفر می کنند. ما بطور کلی اصول اعلامیه شانگهای را که درفوریه ۱۹۷۲ هنگام دیدار نیکسون از چین درباره روابط دو کشور انتشار یافت تائید میکنیم. برقراری روابط عادی با جمهوری خلق چین یکی از هدفهای آینده ما است.

فرانس پرس

تشدیدزدوخوردهای مرزی چین‌وویتنام

همزمان با دیدار هواکوفنگ از کشورهای اروپای شرقی، در پی زد و خوردهای مرزی بحران روابط چین وویت نام اوج تازه‌ای گرفت پکن و هانوی یکدیگر را به «تجاوز خونین» متهم کردند.

خبرگزاری چین جدید اعلام کرد که در جریان تعرض سربازان ویت نام چهار چینی کشته وعده زیادی زخمی شده‌اند.

ویت نام نیز بنوبه خود «اوباش» و ماموران امنیتی چین را به حمله به مرز داران ویت نامی در پاسگاه مرزی «دونگدانگ» «دروازه دوستی» متهم کرد.

از دید ناظران اگاه بحران تازه‌ای که در مناسبات پکن و هانوی بوجود امده با دیدار رهبر چین از کشورهای بالکان و تیرگی روابط مسکو و پکن بستگی نزدیک دارد.

طی بیست و چهار ساعت اخیر جنگ، روانی بین کامبوج وویت نام نیز باوج رسیده و باین ترتیب شبه جزیره هند و چین سخت دستخوش اشفتگی شده است.

رادیو کامبوج در سخت‌ترین حمله علیه ویت نام از نیروهای مسلح ویت نام بعنوان مزدوران یک «ابرقدرت توسعه طلب» نام برد و تهدید کرد که اگر ویت نام از تجاوز به خاک کامبوج دست برندارد باید مسئولیت نتایج وخیم آن را بعهده بگیرد.

رادیو کامبوج در گزارش خود ارقام اغراق امیزی در باره تلفات ویت نام در زد و خوردهای ده ماهه انتشار داد و گفت در این مدت پنجاه هزار تن از سربازان ویت نامی کشته شده‌اند. سربازان کامبوجی همچنین هزار تانک و صدها توپ دشمن را منهدم کرده‌اند.

ویت نام از چند ماه پیش که دولت چین کمک های اقتصادی خود را به هانوی قطع کرد آشکارا در صف کشورهای بلوک شوروی قرار گرفته و به عضویت سازمان اقتصادی شرق (بازار مشترک اروپای شرقی) درآمده است.ویت‌نام گو اینکه عضو پیمان نظامی ورشو نیست اما کلیه سلاح های زرادخانه جنگی خود را از شوروی دریافت میکند. در عوض پکن نیز نیروهای خمر سرخ را به سلاح های ساخت چین مجهز می کند.

اختلاف چین وویت نام در اوایل ماه مه گذشته بر سر پناهندگانی که از ویت نام به چین فرار میکردند آغاز شد. پکن در چند ماه اخیر بارها مقامهای ویت نام را به بدرفتاری نسبت به چینی های مقیم آن کشور متهم کرده و اقدام ویت نامی‌ها را یک عمل «خصمانه» نسبت به جمهوری خلق چین توصیف کرده است.

چین روز پنجم ژوئن در پی یک حادثه دیپلماتیک قسمتی از کمک های خود را به ویت نام بحال تعلیق در آورد. یک ماه بعد سه کنسولگری ویت نام در چین تعطیل شد و دولت پکن اعلام کرد که کمکهای اقتصادی خود را به هانوی بطور دربست قطع کرده است.

روز ۲۶ ژوئن ویت نام با اعزام واحدهای کمکی نیروهای خود را در مرز چین تقویت کرد و پس از آنکه چین تصمیم گرفت مرزهای خود را بروی پناهندگان ویت نامی به بندد زد و خوردهای تازه‌ای میان پاسداران مرزی دو کشور در گرفت و این هنگامی بود که یکصدو شصت هزار تن از ویت نام به چین پناهنده شده بودند. بودند.

بی شک زد و خورد روز جمعه در «دونگ دانگ» در ایالت «کیانگسی» خونین ترین نبردی بود که از آغاز بحران در مرزهای دو کشور روی داده است. در این زد و خوردها بیش از شش تن کشته شده و دهها نفر از دو طرف زخمی شدند دولت چین، ویت نام را متهم کرد که در محل برخوردهای نظامی قسمتی از خاک آن کشور را اشغال کرده است.

از دید آگاهان سیاسی حادثه مرزی روز جمعه، هانوی و پکن را در آستانه زد و خوردهای گسترده تری قرارداده است یا دست کم باید در انتظار حوادث تازه‌ای در این منطقه مرزی فوق‌العاده حساس بود.

در این میان مذاکراتی که از روز هشتم اوت بین معاونان وزارت امور خارجه دو کشور برای پایان دادن به اختلافهای چین وویت نام در هانوی آغاز شده باین بست کامل روبرو شده است.

معاون وزارت امور خارجه ویت نام که ریاست هیات نمایندگی آن کشور را در مذاکرات هانوی بعهده دارد در تفسیر حوادث روز جمعه گفت که حوادث مرزی چین وویت نام تازگی ندارد. از سال ۱۹۶۶ تاکنون بارها مرزهای دو کشور شاهد زد و خوردها و حوادث کم و بیش خطرناکی بود. اما حادثه روز جمعه گذشته در تاریخ برخوردهای مرزی بیسابقه است. حوادث مرزی اخیر در حالیکه پکن به یک حمله دیپلماتیک در اروپای شرقی و خاور میانه دست زده است توجه ناظران سیاسی را بخود جلب کرده است.

استقبال گرمی که از رهبر چین در بخارست و بلگراد بعمل آمد رهبران کرملین را سخت علیه رومانی و یوگسلاوی برانگیخته است گو اینکه پرزیدنت چائوشسکو و مارشال تیتو اعلام کرده‌اند که دیدار هواکوفنگ هیچگونه تغییری در سیاست آنها نسبت به شوروی نخواهد داد. پرزیدنت چائوشسکو در گذشته بارها کوشیده است برای بهبود مناسبات دو قطب بزرگ کمونیستی پا در میانی کند اما نتیجه‌ای بدست نیاورده است. در میان اردوگاه کشورهای بلوک شوروی رومانی تنها کشوری است که با پکن روابط نزدیکی دارد ودر عین حال میکوشد که موازنه را بین مسکو و پکن حفظ کند.

گفتگوئی باجرج لوکاس کارگردان فیلم جنك ستاره‌ها

جرج لوکاس:

فضا، یک ماجرای شاعرانه است

جرج لوکاس :

من واستیون اسپیلبرگ و مارتین اسکورسیسی و فرانسیس فورد کوپولا باغبانی هستیم که تمام معیارهای بزك شده سینمای هالیوودی را زیرپا گذاشته‌ایم

آینده آینده بسیار قابل تحمل‌تراز آینده گذشته است

از نظر جرج لوکاس فضایك ماجرای‌شاعرانه است . در گفتگوی زیر جرج لوکاس بسیاری از ناگفته های زندگی و اندیشه و کارخویش را باز می گوید و همچنین راز های آفرینش «جنك ستاره‌ها» را .

★ از چه‌زمانی به علوم تخیلی علاقمند شدید ؟

جرج‌لوکاس : من همیشه عاشق داستان ها وفیلم‌های علمی تخیلی بودم فیلمهائی مانند « صاعقه»من‌ازکودکی تصور و رویا هایم را در قالب قهرمانان بی‌باك و خستگی‌ناپذیرفیلمهاو داستان های علمی تخیلی جستجو می‌کردم .

★ ایا شما نوشتن را بر سینما ترجیح میدهید ؟

جرج لوکاس : در آغاز نوشتن برایم جالبتر بود سینما بعنوان یک هنر هیچ جانبه‌ای برایم نداشت ، من در فیلم ها بیشتر در جستجوی نوعی تفریح و نوعی فراموشی بودم ، من فیلم ها را با « ارل‌فین» با « جان‌وین » شناسائی‌می کردم . مثل این بود کمن بسیار ضعیف بودم وآنهابا قدرت بدنی خویش مراتحت تاثیر قرار میدادند .

★کودکی خود را چگونه گذراندید ؟

جرج لوکاس : پدر من‌یک فروشگاه درکالیفرنیا داشت بهمین جهت مشکل مالی نداشتیم ، من مانند همه بچه های هم سال خود بزرگ شدم . به دختر ها علاقمند هیچ از خجالت سرخ می‌شدم . به دختر ها عقمند بودمو آرزو می‌کردم یک اتومبیل کورسی « فراری» را در یک مسابقه برانم دو روز قبل از اینکه دیپلم بگیرم در یک حادثه رانندگی به سختی مجروح شدم و اجبارا سه ماه‌در بیمارستان بستری شدم .

★ در حقیقت قسمتی از زندگی شما مثل سناریوی فیلم « آمریکن گرافیتی » ، است ؟

جرج لوکاس : البته پرسه زدن در کوچه های بی انتها، بازی در آوردن در مقابل دختران زیبا ، در آغوش کشیدن آنها در گوشه های خلوت و تاریک ، گاه بگاه احساس خوشبختی‌و بدبختی کردن و در تمام این مراحل نگران آینده بودن ، خوب دیگر این جوانی است .

★ شما با ساختن فیلم «امریکن گرافیتی» دروازه‌های شهرت را بر روی خود گشودید ، چه چیزی بیش از همه شما را از نتیجه‌فیلم «امریکن گرافیتی» به‌شگفتی واداشت؟

جرج‌لوکاس : نامه‌های تماشاگران من ، پسرها و دخترهای ۱٦ تا بیست ساله که در آنها شرح میدادند که از چه دیدگاهی فیلم در آنها تاثیر کردهو یا حتی‌تغییراتی درآنها بوجود آورده‌است.

قبل از ورود بەدانشکده سینمائی من جامعه شناسی و تاریخ طبیعی انسان را تحصیل می‌کردم ، من حس کردم که سربهوائی ساده‌ای را در طعم روز دوبارەمطرح کرده‌ام .

کوچولوها چیزی از زندگی نمی‌خواهند فکر می کنند در تمام موارد بهتر است که مندرس بود و حشیش دود کرد.

بدنبال نامه‌های آنها تصمیم گرفتم فیلمی برای بچه‌ها بنویسم و این فیلم «جنگ ستاره‌ها» از آب درآمد.

★ چرا شما برای اینکه فیلمی برای بچه‌ها بنویسید یک موضوع تخیلی علمی‌را برگزیدید ؟

جرج‌لوکاس : امروزه‌فیلم های دزدهای‌دریائی،وسترن و قصه پریان ، از مد افتاده است.

من میخواستم این فانتزی را که جوانان نمیدانند و اسیر بزرگان خویش هستند دوباره زنده کنم باید آنها را به سوئی که میخواهی سوق بدهی. من مخصوصا سعی کردم آنها را بطرف ماجرا سوق بدهم پس‌بهترین ماجرا سیر و سفر فضائی بود.

★ «جنگ ستاره‌ها» با این جمله شروع می‌شود «در یک زمان خیلی خیلی دور و در یک کهکشان خیلی خیلی دوردست» این جمله دقیقا شبیه آغاز هر قصه پریان است که یقینا مورد استفاده در فیلم شما قرار گرفته است.

جرج‌لوکاس : از آغاز سعی من براین بود که کار من سوای آثار علمی‌تخیلی کلاسیک باشد ، اودیسه فضائی ۲۰۰۱» ، - در تهران با نام راز کیهان نمایش‌داده شد - شاهکار است. اما من هرگز نمی‌توانستم تحمل انتقاد متخصصین راداشته باشم انتقاداتی مانند «صدائی در فضا وجود ندارد»، و یا اینکه «چرا قهرمانان فیلم تو لباس فضائی بتن نمی‌کنند» و غیره ، من آینده گذشته را به آینده آینده ترجیح میدهم من سعی میکنم‌قصه‌ای را با تخیل بسیار و علم کم کارگردانی کنم.

عصیان نسل جوان چیزی جز خواسته بزرگترها نیست

جنك ستاره‌ها فیلمی است که‌برای بچه‌ها ساخته شد ...

★ شخصیت‌های فیلم شما چگونه با نامهای‌عجیب متولد شدند ؟

جرج‌لوکاس : از نام «ووکی» کمک خلبان گوریل مانند فیلم جنگ ستاره‌ها ، برای مثال آغاز میکنم که بوسیله یکی از هنرپیشگان فیلم امریکن گرافیتی ابداع شد .

من و او با اتومبیل در حال گردش بودیم کەناگهان به من گفت «فکر می‌کنم یک ووکی را له کردی» پرسیدم «ووکی» چیست؟ و او جواب داد ، نمی‌دانم همین حالا این کلمه را ابداع‌کردم و من دچار حیرت شدم .

★ اما برای چه شما از این کلمه‌معنی یک مردمیمون متفکر ساختید ؟

جرج‌لوکاس : ازاین‌جهت تاریخ طبیعی انسان شناسی من است ، در آغاز نام «ووکی» در ذهن من القاء کننده تصور یک سیاره بود بعدا نام ساکنان آن سیاره شد و سرانجام چون می خواستم گریزی هم به جنگل بزنم بطور طبیعی «ووکی» تبدیل بنام یک انسان میمون‌نما شد.

برای جاوها- موجودات کوچکی که در فیلم جنگ ستاره ها به کار فروش‌آدم آهنیها مشغول بودند - من تحت تاثیر اولین فیلم خود بنام «تی اچ ۱۱۳۸ ایکس» ۱۱۳۸. که در آن شخصیت های کوچکی را درون گوش ماهیها جاداده بودم قرار داشتم .

★ در جنگ ستاره ها صداها نیز مانند تصاویر قابل توجه و مهم هستند .

★ جرج‌لوکاس پشت‌صحنه فیلمبرداری باالکگنیس هنرپیشه فیلم.

جرج لوکاس : قبل از آغاز فیلمبرداری من یک متخصص را بنام «بن‌بورت» استخدام کردم . او دو سال برای صداها کار کرد من میخواستمکه تمام صداها اختصاصی باشند ، سرو صدای‌انفجار،صدای شمشیر های لیزری‌و البته سخن‌آدم آهنی کوچولو .

بسادگی میشد از صدای «بیب بیب» استفاده کرد اما من می‌خواستیک شخصیت واقعی کلامی به آدم آهنی کوچولو «آرتودتو ا»بدهم‌به نتیجه تلاشهای «بن‌بورت» گوش کردم و به او گفتم یک کمی حساسیت چند قطره اشک غم‌اندکی عصبانیت به آن صداها اضافه‌کن «وبن» ازنوشروع به تجربه کرد . نتیجه‌سرو صدای تلفنی شد که اتصال کرده است .

★ صداو کلام «ووکی» از کجا آمده است ؟

جرج لوکاس: این خرخر یک خرس است که البته بوسیله‌یک مرس‌الکترونیکی که با کامپیوتر کار می کند تولید شده است .

«بن‌بورت» برای جاوها از یک لهجه آفریقائی که ضبط شده‌بود استفاده‌کرد. برای «گوئدو»گانگستری که در داخل بار از «هان‌سولو» خلبان سفینه پول میخواهد از یک دانشجوی دانشگاه برکلی کالیفرنیاکه‌به ۱۵زبان دنیا آشنائی داشت کمک گرفت و از هر زبان کلمه‌ای را برای ساختن زبان مخصوص این موجودمورد استفاده قرار داد .

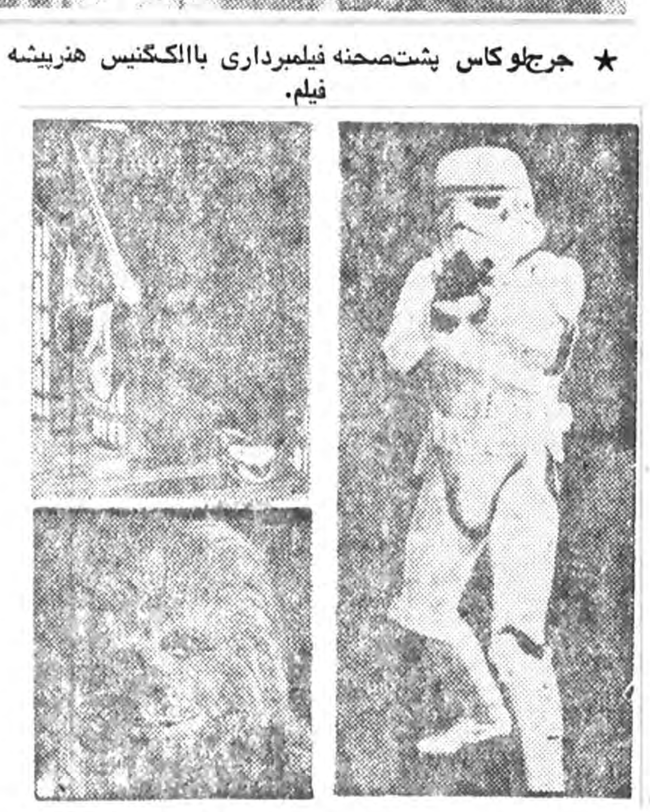

★ ... صحنه هایی از فیلم جنگ ستارگان .

★ در باره موزیک چگونه عمل کردید ؟

جرج لوکاس : دریکصد وده دقیقه نمایش ۹۰ دقیقه موزیک وجود دارد .

اول می خواستم از آثار آهنگسازانی چون « لیست» و «دووژاک» استفاده کنم اما جان ویلیام «آهنگساز فیلم آرواره‌ها» ترجیح‌دادکه موزیک کاملا خاصی برای این فیلم بنویسد .

به همین جهت است که هر شخصیت فیلم یک « تم» بخصوص موزیکال داردکه به هنگام ظهورآن‌شخصیت مورد استفاده قرارمیگیرد.

★ بطوریکه بنظر میرسد قهرمانان واقعی‌جنگ ستاره ها دو آدم آهنی هستند ، آیا دقیقا همین مورد بنظر شما بوده است؟

جرج لوکاس: آنها نمود های مضحکی را دراین فیلم ماجراجویانه معرفی می‌کنند آنها مانند لورل و هاردی شکل گرفته‌اند و این تجربه‌ایست برای نشان‌دادن این مسئله که آدم آهنیها نیز می‌توانند مانند انسان‌ها دارای شخصیت و کاراکتر خاص خود باشند .

★ چگونه شما نبرد فضائی پایان فیلم را نوشته و کارگردانی کردید ؟

جرج لوکاس : برای‌توضیح دقیق خواسته و اندیشه‌خود به «جان دیسترا» ، مردی که «افه‌های» مخصوص را در این فیلم بوجود آورد من یک فیلم‌کوتاه بیست‌دقیقه‌ای از نزدیک به ٤٠ فیلم جنگی هوائی تهیه کردم و بعد از آن ما شکاری های فضائی رابه جای شکاریهای‌معمولی «اسپیت فایر» قرار دادیم و بجای مسلسل پرتاب پرتو های لیزری و موشک را گذاشتیم و غیره .... اما گفتگو هائی که بین خلبانان فضائی جریان داشت درست مانند گفتگوهائی است که بین خلبانان جنگهای‌هوائی معمولی جریان دارد .

و بالاخره مونتاژ پایان فیلم که همسر من «مارسیا» هشت‌هفته وقت صرفترکیب این ده دقیقه نبرد کرد.

★ شاهزاده خانم شما حال هوای یک دوشیزه نمایشات سربازخانه‌های پیش ازجنگ را دارد و دو قهرمان آهنی شما در مکانهای عمومی اعمال‌شان را انجام می دهند برای چه ؟

جرج لوکاس : شخصیت های من در حقیقت همان افراد فیلم های سال‌های‌سی می‌باشند شکل و شمایل و زبان آنها غیر مرسوم و متروک است، آدم آهنی‌ها مدرن هستند اما با شخصیت غیر مرسوم و فکر می کنم این وسیله‌ای باشد که جذبه و ملاحت خاصی به فیلم می دهد و تاحدی آنرا رویائی می‌کند .

★ و شما یک نفر اهل رویا هستید ؟

جرج لوکاس : دوستان من اینطور فکر نمی کنندمن مدت زمانی است که فیلمهای پیشرو مجرد می سازم،یک روز «فرانسیس فوردکاپولا» - کارگردان‌فیلم پدر خوانده- بهترین دوست من‌مراتحریک کرد تا طبیعت واقعی خود رانشان دهم. او به من‌گفت بازی نفرتها را متوقف‌کن، سعی کن باتمام وجود احساسات را بنویسی. من هم جواب وی را با فیلم «امریکن گرافیتی» دادم.

★ ومهم‌اینست که‌شما‌از فیلمهای تجریدی خودمتاسف هستید .

جرج لوکاس: حقیقت است، تولیدات فوق‌العاده دیگر برای من جالب‌نیستند.

بقیه در صفحه ۱۸

۱ آگهی‌های رسمی شرکتها: ● تأسیس شرکتهای جدیدالتأسیس ● تغییرات اساسنامه شرکتها ● افزایش سرمایه ● تصمیمات جدید ● انحلال ۱

آگهی افزایش سرمایه و سایر تغییرات دیگر در شرکت سهامی خاص تامت ثبت شده‌به شماره ۲۵۳۸٦

۱- بموجب تصمیمات مجمع عمومی عادی مورخ ۱۹ر۳ر۲۵۳۷ آقایان احمد توماج وعباس امجدی واحمد حجت‌الله طالقانی وقاسم صفوی بسمت اعضای هیئت مدیره برای مدت دو سال انتخاب گردیدند . آقای یوسف مجد بسمت بازرس اصلی و آقای غلامرضا جهانشاهی بسمت‌بازرس علی‌البدل برای مدت یکسال انتخاب شدند - روزنامه‌اطلاعات جهت درج آگهی و اعلامیه‌های شرکت تعیین گردید ۲- بموجب صورتجلسه هیئت مدیره مورخ ۱۹ر۳ر۳۷ آقای عباس امجدی بسمت رئیس هیئت مدیره آقای احمد توماج بسمت نایب‌رئیس هیئت مدیره و آقای قاسم صفوی بسمت مدیر فنی و آقای احمد حجت‌الله طالقانی بسمت مدیر عامل برگزیده شدند ۳- باستناد صورتجلسه‌مجمع عمومی‌فوق‌العاده مورخ۱۸ر٤ر۲۵۳۷ سرمایه شرکت از مبلغ ده میلیون ریال بمبلغ پنجاه میلیون از طریق تبدیل مطالبات نقدی حال شده سهامداران از شرکت و پرداخت مبلغ اسمی سهام بمنقد افزایش یافت و اضافه‌سرمایه بموجب گواهی شماره ۱۵۸۹ر۲۰- ۱۸ر٥ر۲۵۳۷ بانک تهران شعبه سنائی بحساب شماره ۱۲۲۸ واریز گردیده است وماده ٦ اساسنامه بشرح زیر اصلاح گردید: ماده ٥ سرمایه شرکت مبلغ پنجاه میلیون ریال منقسم بمیکهزار سهم پنجاه هزار ریالی بانام که تمامی مبلغ اسمی سهام پرداخت گردیده است ٤- ماده ۳۱ اساسنامه بشرح مندرج در صورتجلسه اصلاح گردید ٥- برابر صورتجلسه هیئت مدیره مورخ ۱۸ر٥ر۲۵۳۷ حق امضاء کلیه اوراق واسناد بهادار و تعهدآور با مدیر عامل باتفاق یکی دیگر از اعضای هیئت مدیره با مهر شرکت یابا امضاء رئیس هیئت مدیره ومدیر فنی با مهر شرکت - انعقاد کلیه قراردادهای شرکت پس از تصویب هیئت مدیره‌با امضای مدیر عامل بتنهائی بامهر شرکت و کلیه نامه‌های اداری واسناد داخلی فقط باامضای مدیر عامل و رئیس هیئت مدیره‌متفقا معتبر میباشد ذیل دفتر در تاریخ۲۲ر٥ر۲۵۳۷ تکمیل امضاء شد. مالف ۱٤٤٤۷

مدیر کل ثبت شرکتها ومالکیت صنعتی- یحیی مدنی

آگهی افزایش سرمایه شرکت سهامی خاص کشت و صنعت هداب ثبت شده به شماره ۲٤۹۳۹

طبق صورتجلسه مورخ۱۸ر٥ر۳۷ مجمع‌عمومی‌فوق‌العاده شرکت‌سهامی خاص کشتو صنعت هداب سرمایه شرکت مذکور از مبلغ هفتادو پنج میلیون ریال‌بمبلغ سیصدمیلیون ریال منقسم به سی هزار سهم ده‌هزار ریالی بانام تمام پرداخت افزایش یافت و مبلغ افزایش سرمایه بموجب‌گواهی شماره ۲۷۸۳- ۲٤ر٥ر۳۷ بانك پارس شعبه تخت جمشید پرداخت شده‌است ذیل ثبت افزایش سرمایه از لحاظ امضاء در تاریخ ۲٤ر٥ر۳۷ تکمیل گردید.

مالف ۱٤٤۲٦

مدیرکل ثبت شرکتهاو مالکیت صنعتی- یحیی‌مدنی

آگهی تصمیمات مجمع عمومی عادی سالیانه شرکت سهامی خاص اسپادانا ثبت شده به شماره ۷٦۰۱

طبق صورتجلسه مجمع عمومی عادی سالیانه مورخ ۲ر٤ر۳۷ شرکت مزبور :

۱- ترازنامه و حساب سود وزیان سال مالی ۳٦به تصویب رسید .

۲- آقای روح‌اله حلیمی بسمت بازرس اصلی و بانو ویکتوریا حکیمزاده بسمت بازرس‌علی‌البدل برای مدت‌یکسال انتخاب شدند .

۳ -روزنامه کثیرالانتشار اطلاعات جهت درج آگهی‌ها و اطلاعیه های شرکت تعیین گردید .

مالف ۱٤٤٤۰

مدیر کل ثبت شرکت ها و مالکیت صنعتی -یحیی‌مدنی

آگهی تصمیمات مجمع عمومی عادی سالیانه شرکت سهامی خاص پارس‌ار ثبت شده به شماره ۱۳٦۹٦

طبق صورتجلسه مجمع عمومی عادی سالیانه مورخ ۳۰ر۳ر۳۷ شرکت مزبور ۱-ترازنامه وحساب سود و زیان سال مالی ۳٦ بتصویب رسید ۲- آقای محمد تقی قربانی‌بسمت بازرس اصلی و آقای اسماعیل پوروکیل‌بسمت بازرس‌علی‌البدل برای مدت یکسال انتخاب شدند ۳- روزنامه کثیرالانتشار اطلاعات جهت درج آگهی‌ها و اطلاعیه‌های شرکت تعیین‌گردید ٤- آقایان حسن فاتح - مصطفی ربیعی و منصور رفعت‌برای مدت دوسال بسمت اعضاء هیئت مدیره انتخاب شدند وبشرح صورتجلسه هیئت مدیره آقای مصطفی ربیعی‌بسمت رئیس هیئت مدیره وآقای حسن فاتح بسمت نایب رئیس هیئت مدیره و آقای منصور رفعت بسمت مدیر عامل شرکت برگزیده شدند و مقرر گردید اسناد و مدارک تعهدآور با امضای متفق رئیس هیئت مدیره و مدیر عامل یانمایندگان مجاز آنان با مهرشرکت خواهد بود.

مدیر کل ثبت شرکتها ومالکیت صنعتی- یحیی مدنی

آگهی تصمیمات مجمع عمومی عادی سالیانه شرکت سهامی خاص فرآورده های‌خوراکی سفره ثبت شده بشماره ۲۰٤۳٦

طبق صورتجلسه مجمع عمومی عادی سالیانه مورخ ۲۹ر٤ر۳۷ شرکت مزبور ۱- ترازنامه و حساب سود و زیان سال مالی ۲۵۳٦ بتصویب رسید ۲- خانم ایراندخت‌غنی‌زاده‌مفر بسمت بازرس اصلی و آقای فرزاد لطفعلیان بسمت بازرس علی‌البدل برای مدت یکسال انتخاب شدند ۳- روزنامه کثیرالانتشار اطلاعات جهت درج آگهی‌ها واطلاعیه‌های شرکت تعیین گردید ٤- آقایان محمد روستائی عضو و رئیس هیئت مدیره وعلی‌اکبر ناظم بوشهری بسمت عضو و نایب رئیس‌و مدیر عامل وابوالقاسم مهرداد بسمت عضو هیئت مدیره برای مدت دوسال انتخاب شدند و مقرر گردید کلیه اسناد واوراق بهادار وتعهدآور شرکت باامضای آقای علی‌اکبر ناظم‌بوشهری مدیر عامل ویکنفر از اعضای هیئت مدیره و مهر شرکت‌میباشد ودر صورت غیبت مدیر عامل باامضاء دونفر دیگر هیئت مدیره ومهر شرکت خواهد بود.

مالف ۱۳۸٤۹

مدیر کل ثبت شرکتها ومالکیت صنعتی- یحیی مدنی

آگهی افزایش سرمایه شرکت سهامی‌خاص جنرال مکانیك ثبت شده بشماره ٤۳۲۰

طبق صورتجلسه مورخ ۲۳ر۹ر٥٤ مجمع عمومی‌فوق‌العاده و صورتجلسه هیئت مدیره مورخ ۱۷ر٥ر۳۷ سهامی خاص جنرال مکانیک سرمایه شرکت مذکور از مبلغ یکصدوبیست میلیون ریال به مبلغ یکصد و چهل میلیون ریال افزایش‌یافت و مبلغ افزایش سرمایه بموجب گواهی شماره ۳٥۲- ۱۷ر٥ر۳۷ بانك ایران مهر شعبه دانشگاه پرداخت شده‌است ذیل ٪ت افزایش سرمایه از لحاظ امضاء در تاریخ ۱۹ر٥ر۳۷ تکمیل گردید . مالف ۱٤٤٥۳

مدیر کل ثبت شرکت ها و مالکیت صنعتی -یحیی‌مدنی

آگهی تصمیمات مجمع عمومی عادی‌سالیانه شرکت سهامی خاص تکنوصنایع ثبت‌شده به شماره ۱۰۵٥۹

طبق صورت جلسه مجمع عمومی عادی سالیانه مورخ ٦ر٤ر۳۷ شرکت مزبور ۱- ترازنامه و حساب سودوزیان سال مالی ۲۵۳٦ شرکت به‌تصویب رسید۲- آقای عبدالعلی عرفانی بسمت بازرس اصلی وآقای مهدی بادامی بسمت بازرس علی‌البدل برای مدت یکسال انتخاب شدند ۳- روزنامه کثیرالانتشار اطلاعات جهت‌درج آگهی و اطلاعیه‌های شرکت تعیین گردید.

مالف ۱٤٤٤٤

مدیرکل ثبت شرکتهاو مالکیت صنعتی- یحیی‌مدنی

آگهی تصمیمات در شرکت ایرا اسپی کاپاك (سهامی خاص)ثبت شده بشماره ۲٤۷٤٦

الف) برابر صورتجلسه مجمع عمومی عادی مورخ ۱۸ر۳ر۲۵۳۷ شرکت فوق با قبول استعفای آقای‌پیردو لاژاز سمت عضویت هیئت مدیره شرکت والاگهر شهباز پهلبد و آقایان مهندس علی رازی ، رسول شهلائی بسمت مدیران منتخب صاحبان سهام طبقه ب و آقایان پیرکاسته ، ژرژ - دوبوفوان و لوسین‌نیل بسمت مدیران منتخب صاحبان‌سهام طبقه ب و آقای عطاءاله احسنی بسمت مدیر علی‌البدل طبقه الف و آقای لئون جی‌بسمت مدیر علی‌البدل طبقه ب‌و آقای پیرفورچونه بسمت مدیر علی‌البدل طبقه ب هر یک برای‌مدت دو سال انتخاب شدند .

ب) برابر صورتجلسه هیئت مدیره مورخ ۱۸ر۳ر۲۵۳۷ شرکت فوق تصمیات زیر اتخاذ گردید :

۱-والاگهر شهباز پهلبد بسمت رئیس و آقای‌پیرکاسته بسمت نایب رئیس هیئت مدیره هریک برای مدت دو سال‌و تازمانی که جانشین آنان انتخاب گردد انتخاب شدند .

۲- آقایان علی رازی و لوسین نیل بسمت اعضاء هیئت عامل منصوب شدند و آقای عطاءاله احسنی بسمت علی‌البدل آقای علی رازی و آقای پیرفورچونه بسمت علی‌البدل‌آقای لوسین‌نیل انتخاب شدند کلیه اختیارات هیئت عامل بشرح مندرج در بند ۸ ماده ۱٤ اساسنامه تائید گردید .

۳- آقای رسول شهلائی بسمت مدیر عامل وآقای‌پیر-فورچونه بسمت قائم مقام مدیر عامل شرکت تعیین گردیدند که بنا به میل هیئت مدیره هریک با اختیار کامل برای توکیل غیر و تحت نظارت هیئت مدیره و هیئت عامل ، اموروزانه شرکت و اقداماتی را که در مورد وظایف وی لازم یامناسب باشد متفقا انجام داده و در این تصمیمات لازم و مقتضی اتخاذ نماید ٤- به آقای علی رازی اختیار داده شد که‌باتفاق آقای لوسین‌نیل کلیه قرارداد ها و مدارک تعهد آور و همچنین کلیه چک ها ، بروات ، سفته ها و اسناد دیگر شرکت را متفقا امضاء نموده و هریک از آنان حق توکیل غیر را با مسئولیت خود دارا میباشند .

مالف ۱٤٤٤۹

مدیر کل ثبت شرکت‌ها و مالکیت صنعتی -یحیی‌مدنی

آگهی انتخاب اعضاء هیئت مدیره در شرکت سهامی خاص مقواسازی کرج ثبت شده بەشماره۷٤٤

باستناد صورتجلسه مورخ ۲٤ر٥ر۳۷ مجمع عمومی شرکت سهامی خاص مقوا سازی‌کرج‌آقایان سعید اصغرزاده پارسا و مسعود پارسا وجبار اصغر زاده پارسا بسمت‌اعضاء اصلی هیئت مدیره و آقای حاج محمد حسین پارساو بانو مینا مظاهر و آقای محمود اصغر زاده پارسا بسمت اعضاء علی‌البدل هیئت مدیره برای مدت دو سال انتخاب شدند و آقای سعید اصغر زاده پارسا بسمت مدیر عامل‌و آقای‌مسعود پارسا بسمت رئیس هیئت مدیره تعیین گردیدند و آقای جبار اصغر زاده پارسا بسمت نایب رئیس هیئت مدیره برگزیده شدند .

مالف ۱٤٤٤۱

مدیر کل ثبت شرکت ها و مالکیت صنعتی -یحیی‌مدنی

آگهی تصمیمات مجمع عمومی عادی‌سالیانه شرکت سهامی خاص ساختمانی و عمرانی اتوتهران ثبت شده بشماره ۱٤٦٥٥

طبق صورت جلسه مجمع عمومی عادی سالیانه مورخ ۱۱ر۳ر۳۷ شرکت مزبور ۱- ترازنامه و حساب سودوزیان سال مالی ۳٦ بتصویب رسید۲- آقای عبدالعلی ناوران بسمت بازرس اصلی وآقای احمد روستا بسمت بازرس علی‌البدل برای مدت یکسال انتخاب شدند .

۳- روزنامه کثیرالانتشار اطلاعات جهت درج آگهی ها و اطلاعیه‌های شرکت تعیین گردید. مالف ۱٤٤٥۲

مدیرکل ثبت شرکتهاو مالکیت صنعتی- یحیی‌مدنی

آگهی تغییرات در شرکت نمایش تصاویر (سهامی خاص)ثبت شده بشماره ۲۰۰۷۹

طبق صورتجلسه مورخ ۱۰ر٥ر۳۷ مجمع عمومی عادی بطور فوق‌العاده شرکت نمایش تصاویر (سهامی خاص) اولا آقایان احمد گنجی‌زاده و جمشید شیبانی و بانوان اکرم منزوی تهران وفروزان گنجی‌زاده بسمت اعضاء هیئت مدیره برای مدت دو سال و آقای پرویز شیبانی بسمت بازرس اصلی و آقای فریدون پرنیوش بسمت بازرس علی‌البدل شرکت برای مدت یکسال تعیین شدند ثانیا روزنامه اطلاعات جهت درج آگهی‌های شرکت تعیین شد ضمنا بانو اکرم منزوی‌تهرانی بسمت رئیس وبانو فروزان گنجی‌زاده بسمت نایب رئیس هیئت مدیره و آقای احمد گنجی‌زاده بسمت مدیر عامل‌شرکت برگزیده شدند ومقرر گردید کلیه اسناد بهادار اعم از چک و سفته وبرات وغیره واسناد رسمی و تعهدآور با امضاءمدیر عامل باتفاق یکی از اعضاء هیئت مدیره ونیز اوراق عادی واداری باامضای مدیر عامل و مهر شرکت باشد.

مالف ۱٤٤٤۲

مدیر کل ثبت شرکتها ومالکیت صنعتی- یحیی مدنی

آگهی انتقال محل و تغییرات دیگر در شرکت کارخانجات پشمبافی افشار (سهامی‌عام) ثبت شده به شماره ٦۷۳۸

بموجب تصمیمات مورخ ۲۸ر٤ر۳۷ مجمع عمومی عادی سالیانه و هیئت مدیره تغییرات زیر در شرکت مذکور بعمل آمده:

۱- ترازنامه مالی سال ۲۵۳٦ شرکت بەتصویب رسید۲- آقای رسول محمدی سالک بسمت بازرس اصلی وموسسه حسابرسی رازدار بسمت بازرس علی‌البدل شرکت‌انتخاب شدند ۳- آقای محمد صادق افشار بسمت رئیس هیئت مدیره ومدیر عامل و آقای مهندس پیروز افشار بسمت نایب رئیس هیئت مدیره و آقایان حاج محمد حسین افشاریان و حاج علی‌افشار نژاد و خانم پرویندخت افشار بسمت اعضاء هیئت مدیره‌برای مدت دو سال انتخاب گردیدند - ٤- روزنامه اطلاعات جهت درج آگهی‌های مربوط بشرکت تعیین شده- حق امضاء کلیه اوراق واسناد بهادار - چکها و سفته‌ها - بروات - اسناد رسمی و تعهدآور وعادی باهریک از آقایان حاج محمدصادق افشار- حاج محمد حسین افشاریان و مهندس پیروز افشار به تنهائی با مهر شرکت معتبر میباشد ٦- محل شرکت تهران خیابان شاه ساختمان رویال طبقه چهارم میباشد.

مالف ۱٤٤٤۸

مدیر کل ثبت شرکتها ومالکیت صنعتی- یحیی مدنی

آگهی تغییرات در شرکت سهامی (عام)بانك صادرات ایران ثبت شده بشماره ۳۸۳۳

بموجب صورت جلسه مورخ ۱٦ر٥ر۲۵۳۷ هیئت مدیره بانك صادرات ایران تغییرات زیردر هیئت مدیره بانك بعمل آمد:

۱- آقای مهندس محمدعلی مفرح از ریاست وعضویت هیئت‌مدیره استعفاء نمودند.

۲- آقای محمد نویدعضو علی‌البدل هیئت‌مدیره بسمت عضو اصلی هیئت‌مدیره برگزیده شدند.

۳- آقای کاظم اشرف‌یزدی بسمت ریاست هیئت‌مدیره بانك انتخاب شدند.

٤- آقای مهندس علی نیکخواه بسمت نایب رئیس هیئت‌مدیره تعیین گردیدند.

٥- آقای محمدنوید بسمت منشی هیئت‌مدیره انتخاب شدند.

٦- حسب پیشنهاد آقای حبیب اخوان مدیر عامل‌بانك و تصویب هیئت‌مدیره مقرر شدکه آقای احمدحقی‌عضو اصلی‌هیئت‌مدیره‌درغیاب آقای حبیب اخوان مدیر عامل‌بانك با استفاده از کلیه اختیارات ایشان مسئولیت اداره امور جاری بانك را عهده‌دار شوند. مالف ۱٤٤٤۳

مدیرکل ثبت شرکتهاو مالکیت صنعتی- یحیی‌مدنی

آگهی افزایش سرمایه شرکت سهامی خاص تاسیسات صنعتی و ساختمانی مازندران ثبت شده به شماره ۲٥٥٤٦

طبق صورتجلسه مورخ ۱۱ر٥ر۲۵۳۷ مجمع عمومی فوق‌العاده شرکت، سرمایه شرکت از مبلغ بیست و یکمیلیون ودویست‌هزار (۰۰۰ر۲۰۰ر۲۱) به مبلغ بیست و پنج میلیون (۰۰۰ر۰۰۰ر۲۵) ریال از طریق نشر سهام جدید افزایش یافت وطبق گواهی شماره ۱۵۳٤رم مورخ۱۱ر٥ر۲۵۳۷ بانکصنایع ایران شعبه مرکز مبلغ‌سه‌میلیون وهشتصدهزار (۰۰۰ر۸۰۰ر۳) ریال بابت افزایش سرمایه بمحساب آن شرکت نزد آن بانک واریز گردیده است و ماده ٥ اساسنامه بشرح زیر تغییریافت:

ماده٥ :

سرمایه شرکت مبلغ بیستوپنج میلیون (۰۰۰ر۰۰۰ر۲۵) ریال است که به ۰۰۰ر۲۵ سهم بانام هزار(۱۰۰۰) ریالی تقسیم شده است و کلیه سهام مزبور تعهد شده و صددرصد(۱۰۰٪) مبلغ اسمی هریک از آنها نقدا پرداخت گردیده است. ذیل ثبت در تاریخ ۱۸ر٥ر۲۵۳۷ تکمیل امضاء شد.

مالف ۱٤٤٥٤

مدیر کل ثبت شرکتها ومالکیت صنعتی- یحیی مدنی

آگهی افزایش سرمایه شرکت سهامی خاص فروپلاست‌ثبت شده بشماره ٤٥٤۰

طبق صورتجلسه مورخ ۳ر٤ر۳۷ مجمع عمومی فوق-العاده شرکت سهامی خاص فروپلاست سرمایه شرکت‌مذکور از مبلغ پنج میلیون و یکصد هزار ریال به مبلغ بیست‌میلیون و چهار صد هزار ریال منقسم به چهارصد و هشت سهم پنجاه هزار ریالی بانام تمام پرداخت افزایش یافتو مبلغ افزایش سرمایه از محل مطالبات سهامداران تامین شده‌است ذیل ثبت افزایش سرمایه از لحاظ امضاء در تاریخ ۲٤ر٥ر۳۷ تکمیل گردید .

آ-۱۳۸٤۲

مدیر کل ثبت شرکت ها و مالکیت صنعتی -یحیی‌مدنی

آگهی تصمیمات مجمع عمومی عادی‌سالیانه شرکت ایران‌روف‌تایل سهامی خاص‌ثبت‌شده بشماره ۲٦۷٦۳

طبق صورتجلسه مجمع عمومی عادی سالیانه مورخ ۱۰ر٤ر۳۷ شرکت مزبور :

۱- ترازنامه وحساب سود و زیان سال مالی۲۵۳٦ به تصویب رسید .

۲- روزنامه کثیرالانتشار اطلاعات جهت درج آگهی‌ها و اطلاعیه های شرکت تعیین گردید .

مالف ۱۳۸۳٥

مدیر کل ثبت شرکت ها و مالکیت صنعتی -یحیی‌مدنی

آگهی تغییرات شرکت‌تجارتی پامیر (سهامی خاص) ثبت شده بشماره ۲۸۷۰۸

طبق صورت جلسه مورخ۳۰ر۳ر۲۵۳۷ مجمع عمومی شرکت تجارتی پامیر «سهامی خاص» اولا ترازنامه سال ۲۵۳٦ شرکت بتصویب رسید ثانیا- آقایان پرویز خسرو-شاهی‌و خسرو خسروشاهی و احمد مهجوری بسمت اعضاء هیئت‌مدیره انتخاب شدند ثالثا -آقای حجت‌اله امکندری بسمت بازرس اصلی وآقای محمدتقی بهزادی بسمت بازرس علی‌البدل برای مدت‌یکسال انتخاب شدند رابعا- روزنامه اطلاعات جهت درج آگهی های شرکت درنظر گرفته شد و طبق صورتجلسه مورخ۳۰ر۳ر۳۷ هیئت‌مدیره آقای پرویز خسرو شاهی بسمت رئیس وآقای احمد مهجوری بسمت‌نایب رئیس هیئت‌مدیره وآقای خسرو خسروشاهی بسمت مدیر عامل شرکت تعیین گردیدند وامضاء کلیه‌اوراق و اسناد و قرارداد های تعهدآور بارئیس هیئت‌مدیره یامدیر عامل شرکت به تنهائی وبامهر شرکت میباشد.

مالف ۱٤٤٥۱

مدیرکل ثبت شرکتهاو مالکیت صنعتی- یحیی‌مدنی

کارنامه تیم ایران

۴۸ کیلو (محمد بزم‌آور)

دور اول: در برابر هالی‌کیولا از مجارستان با امتیاز ۸ـ۲۵ پیش بود که باضربه فنی موفق به شکست حریف شد.

دور دوم: با امتیاز ۱۴ـ۱۵ بمفورکه‌فرانیس از مکزیک باخت.

دور سوم: عمر سکیجی از ترکیه را باضربه فنی مغلوب کرد.

دور چهارم: اسنوپانف از بلغارستان با امتیاز در برابر بزم‌آور به زانو درآمد.

دورپنجم: در رویاروئی با فرجی ساوا از ژاپن با امتیاز ۷ـ۱۹ شکست خورد.

دورششم: آخرین کشتی را بزم‌آور با سرژ کورنی‌لایف از شوروی گرفت ودر حالیکه ۲ـ۳ از حریف عقب‌بود، بدلیل آسیب دیدگی از دقیقه چهارم بمسابقه ادامه نداد.

وی باین شکست صاحب مدال برنز شد.

۵۲ کیلو (محمد دباغی)

دور اول: لوئیس اوکانا از کوبا باامتیاز ۱۰ـ۱۸ بردباغی پیروز شد.

دور دوم: دباغی استراحت داشت.

دور سوم: در مدت ٤دقیقه و٥ثانیه بر سلمان‌اف از بلغارستان باضربه فنی چیره شد.

دور چهارم: در مقابل جیم هاینس از امریکا با امتیاز ۲ـ۱۶ باخت.

● با این شکست دباغی با۶ نمره منفی از دورمسابقه‌ها خارج شد وتنها به مقام ششم رسید.

۵۷ کیلو (حسین زارع)

دور اول: فیزی کوکدوگان از ترکیه با امتیاز ۳ـ۱۳ زارع را شکست داد.

دور دوم: در برابر تسوی یاما از ژاپن هر حالی۲ـ۱۲ عقب بود، سه اخطاره شد وباضربه فنی مغلوب بحساب‌آمد.

● زارع در پایان این دور با ۷ نمره منفی از دور رقابتها حذف شد.

۶۲ کیلو (محمد رضائی)

دور اول: قرعه استراحت نصیب رضائی گردید.

دور دوم: پالدونالد از مکزیک با امتیاز ٥ـ۳۲ که حکم ضربه فنی را داراست در برابر رضائی به زانو نشست.

دور سوم: در مصاف میهو دوکف از بلغارستان با امتیاز ۶ـ۷ به پیروزی رسید.

دور چهارم: بازولتان از مجارستان را ضربه فنی کرد.

دور پنجم: به ولادیمیر یومین از شوروی با امتیاز٤ـ۸ باخت.

دور ششم: یاما از مغولستان را باامتیاز ۷ـ۱۰ مغلوب کرد.

دور هفتم: در آخرین کشتی، رضائی ۶ـ۸ مغلوب یانگ جونگ موازکره جنوبی شد.

● بعد از این شکست اوصاحب مقام سوم و مدال‌برنز گردید.

۶۸ کیلو (عبدالله حاج احمدی)

دور اول: در برابر ساپان‌سیدی از یوگسلاوی با امتیاز ۹ـ۱۱ مغلوب شد.

دور دوم: ایوان یانکوف از بلغارستان تنها با اختلاف یک امتیاز وبانتیجه ۷ـ۸ برحاج احمدی غلبه کرد.

●حاج احمدی نیز در پایان دور دوم با ۲ شکست پیاپی میدان را برای دیگر حریفان خالی گذارد.

۷۴ کیلو (محمد حسین محبی)

دور اول: در مصاف لروی کمپ از امریکا با امتیاز ٥ـ۹ شکست خورد.

دور دوم: در حالی که باامتیاز ۱ـ۷ از مارین پیرکالاکسو از رومانی پیش بود، محبی سرانجام باضربه فنی به‌پیروزی رسید.

دور سوم: داواجا از مغولستان را باامتیاز ٤ـ۱٤ از پیش پای خود رد کرد.

دور چهارم: شانس استراحت به محبی در این دور خورد.

دور پنجم : دمبارتین کنوپست از آلمان شرقی را با امتیاز ۲ـ۱۶ مغلوب ساخت.

دور ششم: با امتیاز ٥ـ۶ دریک بازی حساس برپیتر مارتا از شوروی چیره شد.

● بلطف همین پیروزی، محبی صاحب مدال نقره گردید.

۸۲ کیلو (محمد حسن محبی)

دور اول: باامتیاز ٥ـ۶ بمشکری احمداف از بلغارستان باخت.

دور دوم: در رویاروئی‌با آراچیلف از شوروی باامتیاز مغلوب شد.

● محمد حسن محبی با ۲ باخت پیاپی وبا ۶ نمره منفی از دور رقابتها خارج شد.

۹۰ کیلو (هاشم کلاهی)

دور اول: اووه نوی‌پرت از آلمان شرقی در آغاز وقت دوم باضربه فنی برکلاهی پیروز شد در حالی که وقت اول ٥ـ٥ مساوی بود.

دور دوم: در برابر برنپترسون از امریکا باامتیاز ۷ـ۱۰ شکست را پذیرفت.

● در پایان این دور نیز کلاهی از جمع شرکت‌کنندگان وزن ۹۰ کیلو حذف شد.

۱۰۰ کیلو(علیرضا سلیمانی)

دور اول: به‌لاری بیلین برگ از امریکا باضربه فنی باخت.

دور دوم: در مصاف با تیداشویلی از شوروی و در حالی که وقت دوم را باامتیاز ۲ـ۳ پیش بود، در وقت‌سوم گرفتار حریفش شد و ضربه فنی شد.

●سلیمانی با این شکست نیز آخرین کشتی‌گیر ایرانی بود که در پایان دور دوم از دور رقابتها حذف شد.

۱۰۰+ کیلو (رضا سوخته سرائی)

دور اول: باضربه فنی بسسلان آندیف از شوروی شکست خورد.

دور دوم: ایدین از ترکیه را باضربه فنی مغلوب‌ساخت.

دور سوم: باامتیاز ٤ـ۷ در برابر ژوزفبال ازمجارستان پیروز شد.

دور چهارم: وی‌چونسکی از امریکا باضربه فنی به سوخته‌سرائی باخت.

دورپنجم : سان‌دورسکی از لهستان نیز باضربه فنی در برابر او از پای درآمد.

دور ششم: در مصاف گهرک از آلمان شرقی باامتیاز ۸ـ۱۵ برنده شد.

● سوخته‌سرائی بعد ازه برد صاحب مدال نقره‌گردید.

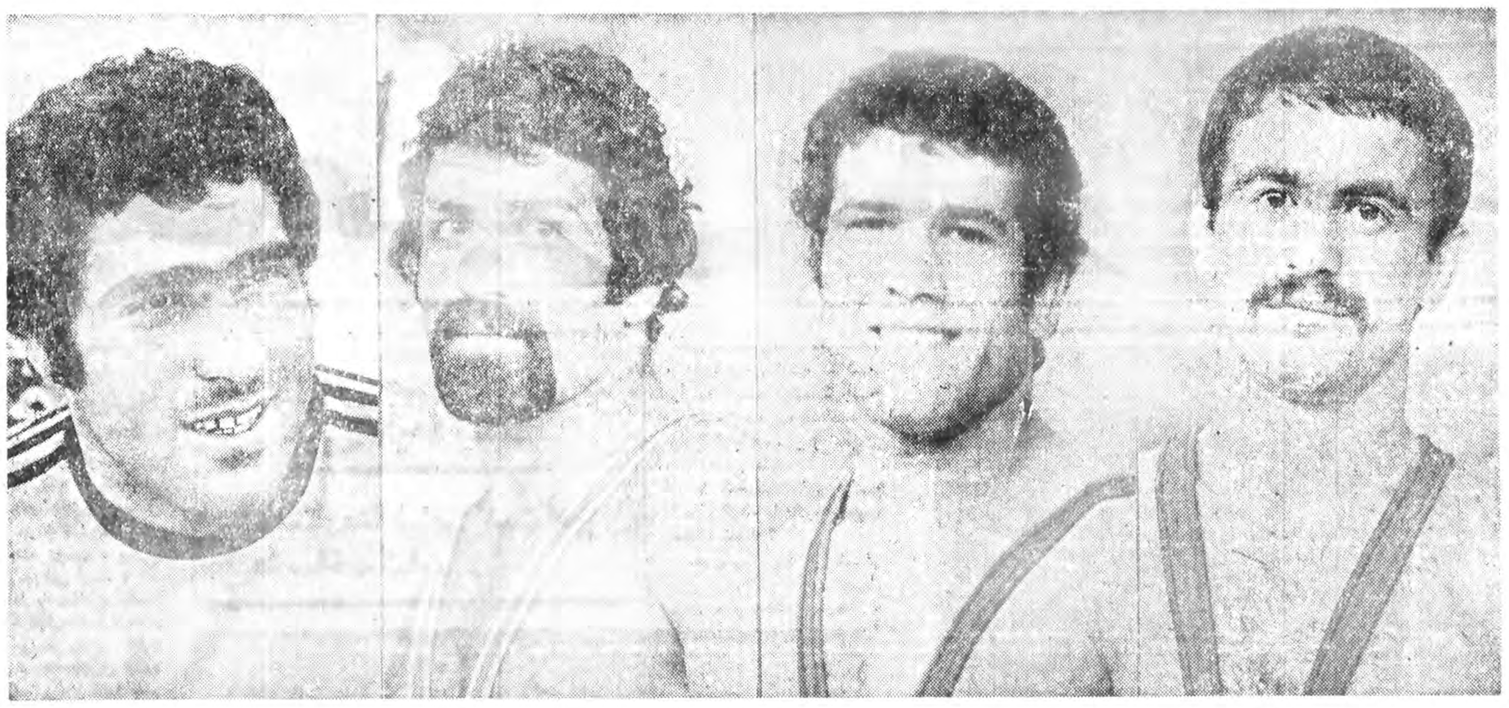

محمد بزم‌آور : برنز — محمد رضائی : برنز — محمدحسین محبی : نقره — رضا سوخته‌سرائی : نقره

پایان هیجدهمین دوره مسابقه های کشتی آزاد قهرمانی جهان ـ مکزیکو

شوروی با ۶ مدال طلا

حکومتش را تکرار کرد

جدول رده بندی کشورها

کشور	طلا	نقره	برنز	چهارمی	پنجمی	ششمی	امتیاز
۱ـ شوروی	۶	۳	۱	۰	۰	۰	۵۵
۲ـ آلمان شرقی	۲	۱	۱	۰	۰	۰	۴۲
۳ـ ایران	۰	۲	۲	۰	۰	۱	۱۹
۴ـ بلغارستان	۰	۱	۱۰	۳	۱	۳	۱۸/۵
۵ـ ژاپن	۰	۲	۱۰	۰	۱	۰	۱۸
۶ـ ایالات متحده	۰	۱	۱۰	۲	۱	۰	۱۷/۵
۷ـ مغولستان	۰	۰	۱	۲	۰	۰	۱۰
۸ـ آلمان غربی	۰	۰	۱	۱	۱	۰	۹
۹ـ ترکیه	۰	۰	۱	۱	۱	۰	۹
۱۰ـ کوبا	۰	۰	۲	۰	۰	۰	۸
۱۱ـ کره جنوبی	۰	۰	۱	۰	۱	۰	۷
۱۲ـ مجارستان	۰	۰	۰	۱	۱	۱	۶
۱۳ـ یوگوسلاوی	۰	۰	۰	۰	۲	۰	۴
۱۴ـ لهستان	۰	۰	۰	۱	۱	۰	۴
۱۵ـ رومانی	۰	۰	۰	۰	۱	۱	۳
۱۶ـ چکسلواکی	۰	۰	۰	۰	۰	۱	۱
۱۷ـ ایتالیا	۰	۰	۰	۰	۰	۰	۰

همووزن خویش دچار شکست شده بودند. محبی در دور اول ۹ـ٥ مغلوب لروی کمپ آمریکائی شدو سوخته‌سرائی با ضربه‌فنی به سسلان آندیف از شوروی باخت.

اما بعداز این دو شکست هر دو نفر راه خود را تدیاشویلی قهرمان ۶ ساله جهان و المپیک که ۶ سال بپایی صاحب مدال طلا بود، در کشتی سرنوشت وزن۱۰۰ کیلو با ضربه فنی مغلوب ارالا بوتز از آلمان شرقی شد و با همین شکست به حکومت ۶ساله‌اش پایان داده

رده‌بندی کامل اوزان دهگانه

۴۸ کیلو : ۱ـ سرژ کورنی‌لایف از شوروی (طلا) ۲ـ نوبوبوچی‌ساوا از ژاپن (نقره) ۳ـ محمد بزم‌اور از ایران (برنز) ٤ـ استویون استویانف ازبلغارستان ٥ـ کیم‌هواکیونگ از کره ۶ـ کلودیوپولیو از ایتالیا .

۵۲ کیلو : ۱ـ آناتول بلوگلازو از شوروی (طلا) ۲ـ آرمونت ریش از آلمان شرقی (نقره) ۳ـ لوئی اوکانا از کوبا (برنز) ٤ـ جیم هاینس از ایات متحده ٥ـ یوجی‌ناکادا ازژاپن ۶ـ محمد دباغی از ایران .

۵۷ کیلو : ۱ـ هیدئاکی‌تومی‌یاما ازژاپن (طلا) ۲ـ بوزای ابراهیمف از شوروی (نقره) ۳ـ ایوان بولد از مغولستان (برنز) ٤ـ ایوان ژوجف از بلغارستان ٥ـ فیضی کوکدوکان از ترکیه ۶ـ ایره ژالونتای از مجارستان .

۶۲ کیلو: ۱ـ ولادیمیر یومین از شوروی (طلا) ۲ـ یانگجونگ‌مو ازکره جنوبی (نقره) ۳ـ محمد رضائی ازایران (برنز) ٤ـ نیاما‌از مغولستان ٥ـ زولنای ژالونتای ازمجارستان ۶ـ مهیودوکف از بلغارستان .

۶۸ کیلو: ۱ـ پاول‌پینی‌گین ازشوروی (طلا) ۲ـ‌آگیرامی یاهارا از ژاپن (نقره) ۳ـ ایوان یانگف از لغارستان (برنز) ٤ـ اویدوف از مغولستان ٥ـ سیدی سابان از یوگوسلاوی ۶ـ لایوش ساندور از رومانی .

۷۴ کیلو : ۱ـ کمپ لروی از ایالات متحده (طلا) ۲ـ محمدحسین محبی از ایران (نقره) ۳ـ پیترمارتا ازشوروی (برنز) ٤ـ آلکساندر نانیف از بلغارستان ٥ـ کیرو ریسنف از یوگوسلاوی ۶ـ مارتین کنوسپ از آلمان غربی .

۸۲ کیلو : ۱ـ ماکومدخام آرازیلوف از شوروی (طلا) ۲ـ آدولف زیگر از آلمان غربی (نقره) ۳ـ جان بترسون از ایالات متحده (برنز) ٤ـ ایستوان کواکس از مجارستان ٥ـ شکری احماوف از بلغارستان ۶ـ هانری مازور از لهستان.

۹۰ کیلو : ۱ـ اووه نیوپرت از آلمان شرقی (طلا) ۲ـ آنائل پروکویچوک از شوروی (نقره) ۳ـ تمیل اسماعیل از ترکیه (برنز) ٤ـ پیترنیومایر از آلمان غربی ٥ـ بن پترسون از ایالات متحده ۶ـ ایوان گونف از بلغارستان .

۱۰۰ کیلو : ۱ـ آرلابونز ازآلمان شرقی (طلا) ۲ـ لوان تدیاشویلی از شوروی (نقره) ۳ـ باربارو مورگان از کوبا (برنز) ٤ـ مهمت گولو ازترکیه ٥ـ واسیلی پیکاسو ازرومانی ۶ـ ونلین استانکوف از بلغارستان .

۱۰۰+ کیلو : ۱ـ سوسلان آندیف از شوروی (طلا) ۲ـ رضا سوخته سرائی از ایران (نقره) ۳ـ رولاند گهرک از آلمان شرقی (برنز) ٤ـ آدام ساندورسکی از لهستان ٥ـ گرگ وویچیسوفسکی ازایالات متحده ۶ـ پیتردروزدا ازچکسلواکی

تیم ایران با ۲ نقره و ۲ برنز سوم شد

مسابقه‌های کشتی‌ازادقهرمانی جهان باردیگر با حکومت تیم ملی شوروی پایان یافت. تیم شوروی با مجموع ٥٥ امتیاز و کسب ۶ مدال طلا ، ۳مدال نقره و ۱ مدال برنز به مقام قهرمانی مسابقه های سال ۱۹۷۸رسید. مسابقه‌هایکشتی سال۱۹۷۸ درهر دورشته‌ازاد و فرنگی با حضور بیش از ۳۵۰ کشتی‌گیر از ٤۱ کشور جهان در مکزیکوسیتی انجام گرفت.

از جمع ۱۰ مدال طلای کشتی ازاد ، ٤ طلای بقیه بترتیب از ان ژاپن ، ایالات متحده و آلمان شرقی شد ، آلمان‌شرقیها در۲وزن صاحب مدال طلا شدند و با ۲مدال نقره و برنز دیگر و مجموع ۲۲ امتیاز بعداز شوروی ، مقام دوم را کسب کردند . سکوی سوم مسابقه های امسال نصیب تیم‌ایران گردید.

ایران که در جمع ٤ مدال نقره و برنز بدست آورد بعد از ٤ سال دوری از سکوی افتخار مسابقه های جهانی کشتی آزاد، بار دیگر درجمع ۳ تیم اول جهان ، جائی یافت .

مقام سوم تیم ایران به مدد ۲مدال‌نقره محمد حسین‌محبی در ۷٤ کیلو ، رضا سوخته ـ سرائی در فوق سنگین و ۲ مدال برنز محمد بزم‌آور در ٤۸ کیلو و محمد رضائی در ۶۲ کیلو بدست امد. تیم‌کشتی ایران با یک امتیاز دیگری که بلطف‌عنوان ششم محمددباغی در وزن ۵۲ کیلو صاحب‌شد، با جمع ۱۹ امتیاز بعد از شوروی آلمان‌شرقی، سکوی سوم را تصاحب کرد.

هر٤ کشتی‌گیری که امسال برای تیم ایران مدال گرفتند، برای اولین بار به‌این افتخار دست یافتند.

بویژه محمدحسین محبی و محمد رضائی که در اولین‌بار حضور خود در تیمملی ایران ودر مسابقه‌های جهانی کشتی روی سکو رفتند. محبی که جانشین منصوربرزگر درو‌زن ۷٤کیلو می‌باشد، همچون او در ۲دور گذشته صاحب مدال نقره شد و رضائی هم بعداز سالها ایران را صاحب مدالی از وزن ۶۲ کیلو کرد.

سرنوشت دو کشتی‌گیر سنگین وزن ایران که ۲نقره گرفتند،زودتراز سبکهاروشن شد. وعجیب‌آنکه محمدحسین محبی و رضا سوخته سرائی درحالی در وزن خود صاحب مدال نقره شدند که در اولین دوره مسابقه‌ها درسد قهرمان پیروزمندانه ادامه دادند.

در اخرین دوره مسابقه‌ها محبی۶ـ۷ پیترمارتاازشوروی رابرد و سوختەسرائی ۸ـ۱۵ رولاند گهرک از آلمان شرقی را شکست داد.

مصدومیت بزم‌آور

محمد بزم‌اور ، کشتی‌گیر ٤۸ کیلوی تیم‌ایران درآخرین مسابقه خودبا سرژکورنی‌لایف از شوروی روبرو بود. در حالیکه حریف روسی ۲ـ۳ از بزم‌آور پیشی گرفته بود ، مسابقه ایندو در دقیقه چهارم بدلیل‌مصدومیت بزم‌آورمتوقف شد و کورنی‌لایف برنده اعلام شد.

محمد رضائی ، دلاور ۶۲ کیلوئی ایران در آخرین‌روز دو کشتی گرفت. جنگ اول ۷ـ۱۰از نیاما،حریف‌مغولی‌اش برد . بعد نوبت به مبارزه او با یانگ‌جونگ‌مو قهرمان المپیک‌مونترال‌رسید. کشتی‌گیر کره‌ای با برد ۶ـ۸ در برابر رضائی خود صاحب مدال‌نقره شد و رضائی را روی سکوی سوم باقی گذارد.

درروز پایانی مسابقه‌ها دو حادثه بزرگ اتفاق‌افتاد. لوان شد. او مدال نقره گرفت.

در وزن ۹۰ کیلو ، دیگر قهرمان جهان از شوروی ، اناتل پروکویچوک درسدیک آلمانی باخت و از عنوان قهرمانی‌اش خلع شد. اووه نیوپرت از آلمان شرقی با شکست ۱۰ـ۱۲ پروکویچوک صاحب مدال طلای ۹۰ کیلو گردید.

یکی از کسانیکه در این دوره از مسابقه های جهانی برای اولین بار صاحب‌مدال طلاشد، لروی‌کمپس کشتی‌گیر ۲۱ آمریکائی دروزن۷٤ کیلو بود.

کمپس که دانشجوی دانشگاه ویسکونسین‌میباشد دراخرین کشتی خود الکساندر نانیف ازبلغارستان رابا‌امتیاز مغلوب کرد و قهرمان شد.

نکته جالب توجه در پایان هیجدهمین دوره مسابقه های کشتی‌آزاد قهرمانی جهان و بیست‌و دومین دوره کشتی فرنگی جهان اینکه ، شوروی قهرمان هر۲ رشته ، جمعا صاحب بیست مدال گردید . یعنی اینکه ، هیچ کشتی‌گیر روسی بی‌مدال‌بخانه بازنگشت.

داور آلمانی برای دیدار ایران و شوروی

«آل‌دینگر» داور بین‌المللی‌فوتبال آلمان غربی ، هفته آینده بتهران خواهد آمد . دلیل‌سفر این‌داور آلمانی بتهران ، در پیش بودن مسابقه دوستانه تیم های ملی فوتبال ایران و شوروی است کهروز چهارشنبه ۱۵ شهریور ماه جاری در ورزشگاه آریامهر انجام خواهد شد .

تجلیل از استاد صدقیانی

فدراسیون فوتبال ایران اعلام کرد بمنظور قدردانی از استاد حسین صدقیانی که حدود ۵۰ سال به فوتبال مملکتجه به عنوان بازیکن و چه به عنوان مربی یا سرپرست خدمت نموده است ، طی‌مراسمی تجلیل به‌عمل خواهد آورد .

مراسم قدردانی و تجلیل از استاد صدقیانی روز چهارشنبه ۱۵ شهریور ماه پیش‌از برگزاری دیدار دوستانه‌تیم های ملی‌ایران و شوروی در استادیوم‌آریامهر انجام میشود .

وضع مبهم رکورددار دو ۱۰۰متر دختران

فاتاشا سلیمانی زاده رکورد دار دو ۱۰۰متربا مانع‌دختران برای ادامه تحصیل بهامریکا میرود .

وی این تصمیم را درشرایطی گرفته‌که‌دوومیدانی، بایستی با ۱۲ نفر از صاحبان رکورد های خانگی و قاره ،در بازی های آسیائی تایلند شرکت جوید ، و فدراسیون دو و میدانی تلاش میکند ، که حتی از قهرمانان سابق‌از جمله‌جلال کشمیری ، قهرمان سابق‌پرتاب دیسک و وزنه ایران و آسیا که در آمریکا بسر میبرد،بهره گیرد ،

سلیمانی‌زاده که رکورد۱۰۰ متر با مانع دختران کشوررا به مقدار ۱ر۴۹ ثانیه ترقی‌داده در حال حاضر پنجمین نفر دو ۱۰۰ متر بامانع‌آسیا محسوب میشود .

رکورد این رشته در دست یک‌دختر ژاپنی است‌که۱۰۰ متر با مانع را در زمان ۱۳ر۸ ثانیه دویده است .

ناتاشا سلیمانی زاده اخیرا براثر سقوط از پله منزل مسکونی‌شان از ناحیه دست‌هم آسیب دیده است و تلاش‌می کند که بهبودی خود را باز یابد .

گمان میرود که فدراسیون دو و میدانی از این دونده خواهد خواست که‌او در صورت کوچ از وطن ، در بازی های‌آسیائی تایلندبپیراهن ملی کشور را بپوشد .

شنای قهرمانی استخر های‌تهران

شنا

پیکارهای دومین روزمسابقه های شنای تشویقی‌جام‌استخر های تهران ، عصر دیروز در استخر قهرمانی امجدیه دنبال گردید .

در این مسابقه‌ها بیش از ۱٤۵ شناگر از ۸ استخر پایتخت حضوردارند کهرقابت ها را در هردو قسمت دختر و پسر و در رشته های مختلف برپا می‌نمایند.

در جریان رقابتهای دیروز این نتایج بدست آمد :

● ۲۰۰ مترپروانه‌پسران: ۱ـاصغر بنی‌هاشمی با زمان ۲ر۳٤ـ۲ دقیقه ۲ـ عبدالرضا فاطمی ۳ـ مجید نیاکان

● ۱۰۰ متر کرال سینه دختران : ۱ـ شهلا نسودی‌با زمان ۹ر۲۲ـ۱ دقیقه ۲ـ نادیا ولی‌اوغلی ۳ـ زویاولی‌اوغلی

● ۱۰۰مترقورباغه‌پسران: ۱ـ محمد رضا صفوی‌پور با زمان ۱۹ـ۱ دقیقه ۲ـ علیرضا نظری ۳ ـ ار.شیر یشمی

● ۲۰۰ متر قورباغه دختران : ۱ـ نادیاولی‌اوغلی با زمان۸ر۱۷ـ۳ دقیقه ۲ـهاله وفائی ۳ـ صهبا صادق‌وزیری

● ٤۰۰ متر کرال سینه پسران : ۱ـ اصغر بنی‌هاشمی با زمان ۱۱ـ٥ دقیقه ۲ـ احمد مددی ۳ـ رضا نعمتی

● ۲۰۰ متر کرال پشت پسران : ۱ـ عبدالرضا فاطمی با زمان ٤ر٤٤ـ۲ دقیقه ۲ ـ ابراهیم خسروی ۳ـ رضا نعمتی .

امروز با انجام رقابتهای۷ رشته ، آخرین روز مسابقه های قهرمانی استخر های تهران همراه با مراسم توزیع جوایز و جامهای قهرمانی به برندگان برگزار خواهد شد .

بزودی یك میلیون دلار میرسد !

در پی تهدیدسفت و سخت تایلند که اعلام کردمبوداگراز پرداخت پول از سوی«عربها»، همچنان خبری نباشد ـ از برگزاری بازیهای آسیائی۱۹۷۸ در بانکوک خودداری‌خواهد ورزید ، دبیر کمیته المپیک کشورهای عربی با سفری‌به بانکوک به تایلندیها قول‌داد بزودی یک میلیون دلار(۷ میلیون‌تومان) به این کشور داده میشود !

● کشور عربی سال پیش بدنبال اجلاسی پرسرو صدا تعهد کردند اگراسرائیل از بازیهای آسیائی بیرون رانده شود ،مبلغ ۲ میلیون دلاربه هزینه انجام دوره آینده بازیهای آسیائی (۱۹۷۸) کمک کنند ودر همین رواال دیگر کشور های آسیائی نیز پذیرفتند ۵۰۰ هزار دلار نیزآنها به تایلند میزبان‌بازیها بدهند .

اما در حالیکه فقط حدود ٤ماه‌تابرپائی بازیهادربانکوک باقی مانده است، کشور های عربی هنوز حساب خودرابا تایلند صاف نکرده اند. تا اینکه سروصدای تایلندیهاهم سخت بلند شده که اگربول بزودی نرسد میزبانی‌را رها خواهند کرد وعربها هم فعلا قول‌داده‌اندبزودی‌زود دلارها را بفرستند !

اعضای هیات مشورتی پایتخت معرفی شدند

در حالی که‌برخی از چهره های سرشناس مشت زنی که برای همکاری با فدراسیون بکس دعوت شده بودند ،از چنین « همکاری»بی سرباز می زنند ، و وضع برخی کمیته های فدراسیون نامعلوم است، هیئت مشت زنی پایتخت ، اعضای خودرا به‌فدراسیون معرفی کرد .

اویک میوضیان ، رئیس هیئت مشت زنی پایتخت ، همکاران خود را بدین شرح برگزیده است :

احمد پورنعمتی دبیر،حسن پاک‌اندام‌مسئول‌کمیته‌سرپرستان، علی اکبر شکرائی مسئول کمیته مسابقه‌ها، ادوارمیشاس مسئول کمیته مالی ، سرگرد هخامنش‌مسئول کمیته‌انتظامات حسین برقشی مسئول روابط عمومی .

۱۰۰۰ معلم ورزش در کلاس «بازآموزی»

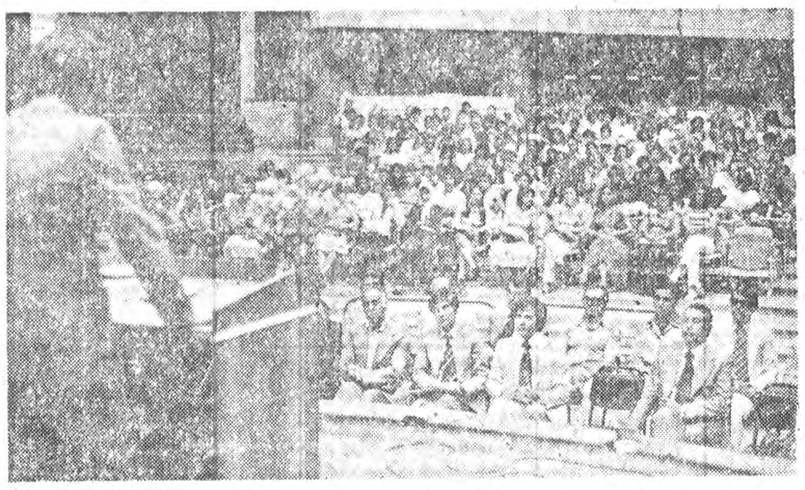

دکتر اسفندیار ستاری معاون ورزشی وزارت آموزش و پرورش در حال سخنرانی برای شرکت کنندگان‌درکلاس.

۱۰۰۰ معلم ورزش ، زنو مرد ، در استادیوم آریامهر دوره «بازآموزی» می‌بینند .

کلاس بازآموزی‌این معلمان صبح یکشنبه با سخنان دکتر اسفندیار ستاری‌معاون‌ورزشی وزارت آموزش و پرورش گشایش یافت .

در این کلاس ، معلمان در دو نوبت آموزش می‌بینند : «٤۰۰ معلم زن در نوبت نخست ، و ۶۰۰ معلم مرددر نوبت دوم.»

دکتر ستاری که با حضور دکتر ناصر بخشایی رئیس دانشکده تربیت بدنی و علوم ورزشی‌وگروهی‌ازکارشناسان ورزش آموزش و پرورش ، در مراسم گشایش کلاس صحبتمی‌کرد، گفت:امیدوارم در مدت کوتاهی که بمعلمان آموزش داده میشود ، آنان با روشها و دانستنیهای تازه در زمینه ورزشهای دبستانی، کاملا آشنایی پیدا کنند ، و در تدریس دانش آموزان از همچون ابزاری بهره کامل بگیرند .

وی افزود : پیشرفت‌برنامه های آموزشی به سه مرحله تقسیم گردیده که این‌مراحل‌را «تعیین و شناخت هدفها» ، «تامین نیروی انسانی‌آزموده» و ایجاد «میدان‌ها و زمین‌های ورزشی» تشکیل می‌دهند.

دکتر ناصر بخشائی نیزدر نخستین روز تشکیل «کلاس بازآموزی‌معلمان‌ورزش‌کشور» که در سالن وزنه‌برداری استادیوم ورزشی آریامهر تشکیل شده ، مقررات و برنامه‌های کلاس را ارائه‌کرد، و برای‌شرکت‌کنندگان آرزوی موفقیت نمود .

ایتالیا، قهرمان تازه واترپلوی جهان

روز پیش مسابقه های واترپلوی قهرمانی جهان که در کنار مسابقه های جهانی شنا در برلین غربی برگزار می‌شد ، پایان گرفت و تیم واترپلوی ایتالیا برای نخستین‌بار به مقام‌قهرمانی دست پیدا کرد.

ایتالیائیها که سال ۱۹۷۵ در کالی ، در دومین دوره مسابقه های جهانی این رشته سوم شده و مدال برنز گرفته بودند ، دیروز اخرین دیدار را با تیم ملی مجارستان قهرمان المپیک مونترال و قهرمان اروپا انجام دادند. سرنوشت عنوان قهرمانی مسابقه‌ها درگروی این‌دیدار‌بود. به‌این صورت که نتیجه مساوی یا برد ایتالیابه قهرمانی این تیم می‌انجامید. درحالیکه مجارستان برای کسب مقام نخست فقط می‌بایست پیروز می‌شد.

دلیل متفاوت بودن شرایط دو حریف در آستانه دیدار آخر ، نتیجه متفاوت کار ایندو در برابر تیم شوروی بود. مجارها دیدار باتیم شوروی را مساوی به پایان برده بودند . در حالیکه دیدار شوروی باانتیجه ٤ـ٥ بسودایتالیا تمام شده بود .

سرانجام با مساوی پایان یافتن ، مسابقه ایتالیا ـ مجارستان ، ایتالیائیها با مجموع ۵ امتیاز از۳دیدار خود درمرحله نهائی مسابقه‌ها، به مقام قهرمانی رسیدند. مجارستان با ٤ امتیاز دوم شد و یوگوسلاوی کهدر دیگر دیدارديروز شوروی را ٤ـ۶ شکست داد به مقام سومدست یافت . شوروی قهرمان دور گذشته مسابقه ها روی سکوی چهارم ایستاد.

ردەبندی نهائی مسابقه‌های واترپلوی جهان در سال ۱۹۷۸ به این شرح بدست آمد :

۱ـ ایتالیا (قهرمان جهان) ۲ـ مجارستان ۳ـ یوگوسلاوی ٤ـ شوروی ۵ـ ایالات متحده ۶ـ رومانی ۷ـ آلمان غدرال ۸ـ بلغارستان ۹ـ استرالیا ۱۰ـ کوبا ۱۱ـ اسپانیا ۱۲ـ یونان ۱۳ـ هلند ۱٤ـ کانادا ۱۵ـ مکزیک ۱۶ـ اسرائیل

نگاهی به درمانگاههای شبانه روزی ، در شب‌های گرم تابستان

از درمانگاه شبانه روزی هیچکس راضی بازنمیگردد!

شب‌ها، کیفیت درمان دردرمانگاه ها پائین و نرخها بسیار بالاست

در برخی درمانگاهها، فقط یک یک پزشک کشیک میدهد که همه بیماران را معالجه میکند !

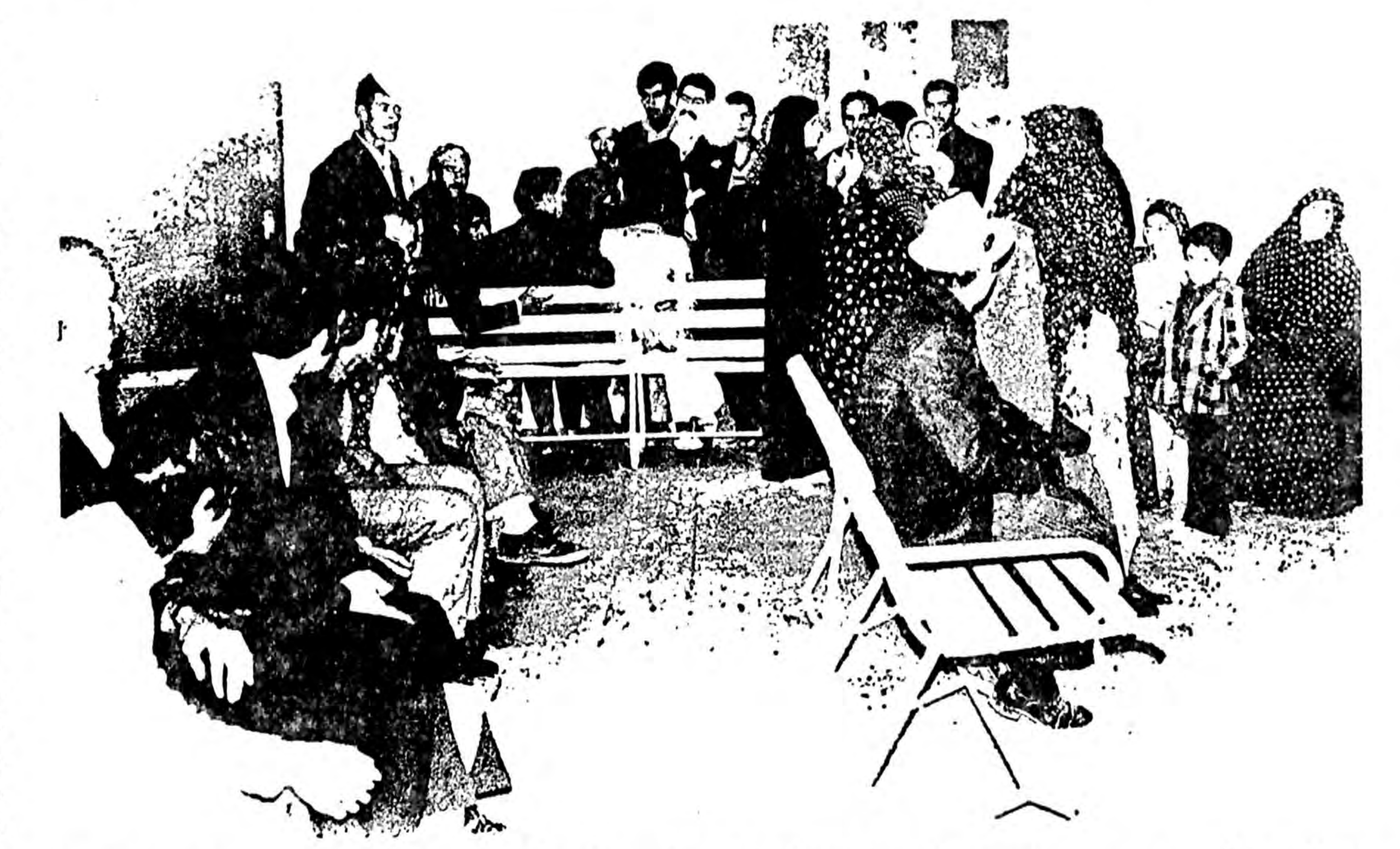

مساله درمان، سال‌های‌سال است‌که برای مردم ما بصورت مسئله‌و مشکل و دردسردرآمده است. امر درمان‌رااز‌هر زاویه وجهتی که بنگریم، یک جای قضیه عیب پیدامی کند. همه از چگونگی درمان‌گلایه‌دارند، چه آنها که باصطلاح زیر چتر خدمات درمانی قرار گرفته و بدستشان دفترچه داده‌اند، و چه آنها که ‌از این «موهبت» محرومند.

در ایران، فقط گروه معدودی‌از بزرگ ثروتمندان، کهاهرسرما خوردگی به‌لوکس ترین‌تخت های بیمارستان های داخل و خارج راه دارند و مقدمشان‌رادر هر مریضخانه‌ای باآغوش باز گرامی میدارند، از امر درمان ودارو گله و شکایتی ندارند، بقیه مردم، یعنی اکثریت قریب باتفاق آن ها، هر کدام به نوعی و به نحوی‌ازمسائل درمان‌و پزشک وبیمارستان یاراضی‌و‌گله‌مندند.

دراین‌میان، وضع و حال آنهائی که شب هنگام بیمار می شوند و سرو کارشان در سیاهی شب به درمانگاه و اورژانس‌می افتد، بدتر است وبقول بسیاری از بیمارانی‌که در سیاهی شب، برای درمان دردخودبدرمانگاه شبانه روزی مراجعه می کنند، و دست خالی‌برمیگردند،**«وضع درمانگاه های شبانه روزی تهران، بسیاربابشو و تاسفباراست.» در جلو صندوق درمانگاهی‌در غرب تهران‌که‌اتفاقا اسم آن هم درمانگاه «غرب» است و در تقاطع جیحون ــ هاشمی قرار دارد،بابیماری که راننده‌تاکسی است، گفت‌وگو کردیم.**

می گفت:اگربه این درمانگاه مراجعه کنید، چیزی غیر از بی‌خوابی و خرابی اعصاب، دستگیرتان نمی شود. راننده تاکسی میگفت :اوائل شب، وقتی خسته و کوفته به‌خانه رفتم، دیدم انگشت دخترم زیر سوزن چرخ خیاطی رفته و از درد بی هوش شده، فورا او را سوار تاکسی خودم کردم وبه‌اولین درمانگاه رساندم که همین درمانگاه «غرب» است، بعد از چند دقیقه بمارسیدند، انگشتش را شستشو کردند و بخیه و پانسمان نمودند، اما وقتی‌به‌صندوق مراجعه کردم، گفتند پانصد تومان! هرچه‌می گویم: **آخر بی‌انصافها ،پانصد تومان، بابت چند دقیقه کار؟**

می بینید که مسئول‌صندوق در برابر اعتراض من چه قیافه برافروخته‌ای‌گرفته و میگوید: **تاپول را ندهید، حق ندارید خارج شوید!**

بامسئول صندوق درمانگاه صحبت کردیم، اما از هر توضیحی شانه خالی میکرد. بغیر ازاین آقا، جمعا ۵ بیمار دیگر در درمانگاه حضوردارند ومنتظر نوبت‌اند. به‌اتاقها سر می کشیم، در یکی از آن ها، دندانپزشکی سرگرم مداوای یک بیمار است. در اتاق‌دیگر دو بیمار روی تخت ها دراز کشیده در حالیکه سرم به آن هاوصل شده، اما کسی بالای سرشان‌نیست، ملحفه هاعموما چرک گرفته و کثیف است!

در اتاق تزریقات، خانمی باالباس سپید، منتظر مریض نشسته و درافکار خود سیر می کند صدای بلند تلویزیون که‌یک‌فیلم سینمائی سرخپوستی پخش می کند در طول راهرو بگوش می رسد. دو نفر از کارکنان‌درمانگاه، گرم‌تماشایند ودر همین موقع دکتر دندانپزشک هم به جمع آنها می پیوندد و ما بی آنکه جمع آنهارا خراب کنیم، بقصد سر زدن‌به‌درمانگاه‌دیگری‌که درهمان حوالی است، خارج می شویم.

آسیا به نوبت

درمانگاه سلسبیل در خیابان سلسبیل (حدفاصل مرتضوی وهاشمی) قرار دارد.ساعت ۲۳٫۱۵ است که بیش ازبیست مریض در راهروی درمانگاه بانتظار نشسته‌اند.

هر کدام برگی در دست دارند که حق ویزیت دکتر است و قبلا به صندوق پرداخته‌اند. بابیماران‌حرف می‌زنیم، گله‌آن ها زیاد است، آقائی که‌دست بچه پنج ساله‌ای را در دست گرفته، از انتهای راهرو به سمت مامی آید و بی مقدمه و هیجان زده می‌پرسد:

آقا، شما از تلویزیون آمدید، مخبر روزنامه هستید، بازرس دولت هستید؟

از او میخواهیم حرفش را بزند.

آقا، این بچه من بشدت‌مریض احوال است و می بنید که طفلکی چقدر درد می کشد و بی‌تابی می کند، یکساعت‌است روی این صندلی نشسته‌او، وهرچه میگویم اول کار مرا راه بیندازید، کسی توجهی نمی کند و خانم پرستاری که در بیرون اتاق دکتر نشسته‌و به مریض ها نوبت میدهد. دائما میگوید:آسیاب‌به‌نوبت! آقا اینجا مریضخانه استیا آسیاب؟ در همین موقع، سروصدائی بلند میشود. چند مرد، زنی را روی دست به درمانگاه می‌آورند و پس از چند لحظه که با مسئول درمانگاه که خودرا «غروی» معرفی میکند حرف می‌زنند ناراحت و عصبانی مریض را روی دست بلند کرده ،شتابان بطرف‌اتومبیل خود می‌روند، از یک‌همراه بیمار، علت را می‌پرسم. با عجله میگوید:

آقا، مریض را قبول‌نمی کنند و میگویند باید به بیمارستان لقمان‌الدوله‌ببریم، وضع مریض ماوخیم است، آخر، کی میخواهد وضع درمان مملکت درست بشود؟

ازاین درمانگاه هم بیرون می‌آئیم که به سمت دیگر تهران برویم، شب است و ساعت از۱۲گذشته ... یک تاکسی جلوی ما می‌ایستد و سوارمی‌شویم. درطول راه، نظرش را راجع به درمانگاههای شبانه روزی‌و اورژانس ها می پرسیم، سردرد دلش باز می شود و میگوید:

«ای آقا! کجای کارید؟ خدا را شکر کن که اقلا مریض نداشتند و خودشان را با تلویزیون‌سرگرم میکردند همین چند وقت پیش بود که دوزن را سوار کردم، یکی از آنها سخت سوخته بود، باآخرین سرعت‌اورا به درمانگاه‌رساندم. اما گفتند منتظر باشید، دلم برحم آمد واتاقهای درمانگاه را برای یافتن دکتر زیر پا گذاشتم، توی اطاق مدیر درمانگاه، دکتر کشیک مشغول تماشای تلویزیون بود، گفتم آقا، خدارا خوش‌نمی آید، این زن بدجوری آش ولاش شده گفت: جانم، ناراحت نباش، تشریف ببرید بالای‌سر مریض، دلداریش بدهید! چند دقیقه دیگر فیلم تمام می‌شود! فریادم بلند شد و تهدیدکردم‌که به‌نظام‌پزشکی شکایت‌میکنم ،در این موقع چند نفر خودشان را بمن رسانیده، گفتند با مریض چه نسبتی داری؟ گفتم هیچ‌من‌فقط راننده‌ام، صدایشان بلندشدکه: عمو بتوچه‌مربوط است، برو رانندگی‌ات رابکن و...».

وجدان حرفه‌ای چه‌صیغه‌ایست؟!

در خیابان تهران نو وارد اولین درمانگاه شبانه روزی میشویم .زن و مردی میانسال باچشمانی خسته وخواب زده وچهره‌ای عبوس و ناراضی، دست در دست پسر بچه‌ای که رنگبه رخسار ندارد، درحال خروج از درمانگاه هستند. سرراه آنها می ایستیم وازمرد راجع به ناراحتی پسرشان و وضع درمانگاه‌سئوال میکنیم. اول نمی خواهند حرفی بزنند ،اما مرد دل پری دارد وطاقتی‌ازدست رفته، میگوید: «فایده‌اش چیست که‌حرفی‌بزنم آقا، خیال میکنید وضع بهتر میشود؟» میگوئیم شما بگوئید ماعینا منعکس میکنیم. بهرحال این تنها کاری است که از دست‌ما ساخته است .،همراه آنها تاسر خیابان میرویم که وسیله‌ای برای بازگشت به خانه‌گیر بیاورند و مرد ادامه میدهد:

ـ چی بگم آقا، این دکترها خیال میکنند مریض تکه آهن بی روحی است که احتیاج به تعمیر دارد، که اگر این تعمیر به تعویق بیافتد یا از طریق ناصحیح انجام بگیرد میتوان آنرا مثل قطعه‌ای یدکی عوض کرد یااصلا آنرا بدورانداخت وقطعه‌ای تازه‌بجای آن‌گذاشت، باورکنید آنها اصلا معنی این وجدان‌حرفه‌ای‌را نمی فهمند.»

« پسرم از حدود یکساعت قبل شروع بهاستفراغ کرد و از درد شکم‌خودش می پیچد برای‌رساندن به پزشک و دارو باعجله بغلش کردیم و همراه مادرش به سر خیابان دویدیم، هرلحظه‌اتومبیلی از جلوپایمان رد میشد، برای هر کدام که دست بلند کردیم بی اعتنا از جلوی پایمان میگذشت. این مردم دیگر مسلمانی و کمک بهمنوع را بکلی فراموش کرده‌اند».

حرف مرد را قطع میکنیم، دلش پردرد است و گفتنی زیاد دارد، میگوئیم ازدرمانگاه بگوئید که بهرحال به آنجا مراجعه کردید و حالا دارید برمیگردید...

نفسش را بتندی و پر از گلایه بیرون میدهد که:

ـ چه درمانگاهی آقا! چه دکتری، چه پرستاری . . . پسرمن‌دارد از درد بهخودش می‌پیچد و خانم پرستار بدون کوچکترین توجهی به حرف های بی سرو تهاش با پرستار دیگرادامه میدهد و دست‌آخر سلانه سلانه بطرف اتاق دکتر میرود‌و چنددقیقه بعد، آقائی، باچشمان پف کرده و ناراحت (لابداز اینکه خواب شیرینش قطع‌شده) در حالیکه روپوش سفید و بلندی را بکندی به تن میکند‌بی‌اعتنا از کنارما میگذرد وبه اتاق معاینه می رود، وجلوی‌آئینه موهایش رامرتب میکند میفهمید آقا.... برای‌این آقای‌دکتررسیدن به دردانسانی دردمند آنقدر اهمیت نداردکه مرتب کردن موی سرش!..

میپرسیم خوب ، بالاخره معاینه‌انجام‌شد و رضایت‌بخش بود؟. . . میگوید باخداست آقا...من که سر در نمی‌آورم، اما همین‌قدرمیدانم که شناختن چند داروی مسکن یا تقویت‌کننده چیزی نیست به صرف سالها وقت برای کسب عنوان شریف « دکتر» نیاز داشته باشد ، اینها دکتر نیستند آقا ... اینها دکترهای حسابی را هم بدنام می‌کنند.

اتومبیلی توقف میکند. «مرد» آدرس داروخانه تخت‌جمشید را میدهد و سوار میشوند.

تنها دکتری که حرف زد !

راهی درمانگاه دیگری در جنوب شهر میشویم ، تابلو های نئون درمانگاه خدمات و تخصص‌های گوناگون‌را به رخ میکشد، وارد که میشویم با واقعیتی تلخ روبرو میشویم ، واقعیت اینست که، تنها یک پزشک که باید جوابگوی همه‌ی این نیازها و تخصص‌های گوناگون باشد در درمانگاه حاضر است. منتظر میشویم تا آقای دکتر کارش با مریض تمام شود.

میپرسیم : چرا شما تنها هستید ؟ آیا در قدرت شما هست که به همه‌ی بیماران مراجعه‌کننده با توجه به تنوع بیماریشان رسیدگی کنید ؟

آقای دکتر با اطمینان پاسخ میدهد ، بله‌آقا تاآنجا که‌ازدست‌من برمی‌آید انجام میدهم، میپرسیم منظورتان اینست که شما می‌توانید مریضی را که از درد دندان میناالد و مراجعی را که از پشت بام افتاده و پا یا سرش شکسته و یا کودکی را که دچار مسمومیت‌غذائی شده ، در آن واحد معالجه کنید ؟

آقای دکتر پاسخ میدهد : طبیعتا نه، اما واقعیت این است که ما نمی‌توانیم برای یک مورد احتمالی شکستگی پا یا درد دندان یک دکتر شکسته‌بند و یا یک دکتر دندانپزشک را تمام شب در درمانگاه بطور ثابت نگه داریم، مسئله اینست که کار این دکتر در طول روز چه در مطب خصوصی چه در بیمارستانها بسیار مثمر ثمر و کارسازتر از شب در درمانگاههاست وطبیعی‌است که اگر نیرو و انرژی این دکتر در بیخوابی وکسالت ناشی ازشبکاری بگذردبرای کار در روز بعد هیچگونه آمادگی نخواهد داشت. میگویم : تکلیف چنین مریض و مراجع در شب چیست ؟

آقای دکتر میگوید : البته ما از طریق تلفن باپزشکان متخصص در رشته‌های گوناگون در تماس‌هستیم و اگر موردی فوری وجود داشته باشد که نتوان با تجویزمسکن و تخفیف درد و معالجات موقتی دیگرآنرا به روز بعد موکول کرد ، دکتر متخصص را با تلفن به بالین مریض احضار می‌کنیم .

میپرسیم آیا نظری یا پیشنهادی برای بهبود این وضع دارید ، و آیا به نظر شما شهری با جمعیت‌تهران که هر لحظه‌درهر گوشه‌اش حادثه‌ای درشرف تکوین است به درمانگاه هائی با خدمات کامل درمانی و بهداشتی نیازمند نیست ؟..

میگوید : بدیهی است که لزوم خدمات درمانی در تهران بویژه‌درشب‌بروزبروز بیشتر بچشم میخورد ونیاز آن هر زمان بیش از پیش جلوه میکند . همه‌ی ما امیدواریم روزی برسد که مردم هیچگونه نارضایتی از ما نداشته باشند ، ولی مسئله اینست که ما هم از پوست‌وگوشت واستخوان ساخته شده‌ایم و مثل همه‌ی مردم آدمهای آسیب‌پذیر و گرفتاری هستیم . مردم در اکثر موارد از ما انتظار معجزه دارند، درحال‌حاضر کشور ما با کمبود دکتر متخصص روبروست واین واقعیتی است که همیشه‌باید درنظر داشت ، اگر بیمار مراجعه کننده زیاد استو پزشک‌متخصص‌کم، معنی‌اش این نیست که پزشکان متخصص باید تمام بیستو چهارساعت بطورمداوم کار کنند و زخم‌زبان بشنوند و چپ و راست به بی‌توجهی و کم‌کاری متهم بشوند ودر عین‌حال کارشان‌رابااعصاب آرام و وجدان راحت‌انجام دهند.

بستگی به وضع مالی مریض‌دارد!

از آنجا به درمانگاه‌نادر در خیابان شاه میرویم تا بامسئول درمانگاه صحبت کنیم. دکتر برقعی درغیاب دکتر اشراقی ، مسئول درمانگاه ، پاسخگوی پرسش‌هایمان میشود . از مبلغ حق ویزیت درمانگاه در شب سئوال میکنیم ، دکتر برقعی میگوید : حق ویزیت بطور متوسط ۵۰ تومان است و در پاسخ ما که میگوئیم حق ویزیت باید ثابت باشد میگوید ازاین‌نظر گفتم متوسط که ممکن است مریضی باصدقرص «والیوم» مسموم شده احتیاج به شستشوی معده و سایر خدمات درمانی داشته باشد.

بهرحال دکتر برقعی‌معتقد است که باین علت درمانگاه شبانه دایر شده که مواظبت از مریض های روز را بعهده بگیرد و همیشه در شب یک دکتر کشیک این مراقبت را با همکاری یک نرس بعهده میگیرد چون اینها بیمارانی هستند که در روز مراجعه میکنند و درمانگاه در روز دارای ۱۰ دکتر متخصص است که اتفاق می‌افتد بیماران هرکدام ازاین‌آقایان دکترها ، با نظر دکتر معالجش در درمانگاه‌بستری و تحت مراقبت باشد.

آقای دکتر برقعی اضافه می‌کند در شب ، بیش از چند بیمار به درمانگاه‌ایشان مراجعه نمی‌کند و این بیماران‌هم یاجزء مسمومین هستند و یا مصدومین ، بهرحال اگر بیمار بدحالی باشد که احتیاج به عمل داشته باشد اورا به‌بیمارستان باهر اعزام می کنند چون نزدیکترین بیمارستان به درمانگاه است و خودشان هم در درمانگاه فقط خدماتی از قبیل رادیو گرافی ، اکسیژن ، کمک های اولیه، بخیه ، پارگیهای سطحی ، نوار قلب و مداوای‌بیماری های‌معمولی را بعهده‌دارند. درمورد حق ویزیت هم سئوال میکنیم ، میگوید : دکترهای کشیک بعضی با بیمه طرف قرارداد هستند که چیزی طلب نمی‌کنند ، چون ۳۰ تومان حق‌ویزیت از بیمه دریافت میدارند و سایر دکترها که بابیمه طرف قرارداد نیستند حق ویزیت معمولی می گیرند . اگر مریضی در شب احتیاج به تخت داشته باشد مبلغ ۱۰۰۰ الی ۱۵۰۰ ریال‌بابت یک شب دریافت می‌کنیم که البته این بستگی به وضع مادی بیمار دارد.

با حق ویزیت چکار دارید ؟

در یک گفتگوی تلفنی با یکی ازمسئولان درمانگاه شبانه‌روزی «شب و روز» سئوالی را مطرح میکنیم ، از جواب دادن طفره می رود و در برابر اصرار ما، می‌گوید :

اینجا یک درمانگاه است اشخاصی که بیمه هستند حق ویزیت نمیدهند و از بیمه ویزیت دریافت میکنیم. **در جواب به این سئوال که، در شب ، ازبیمار غیربیمه‌ای چقدر ویزیت دریافت‌میشود** میگوید : این مربوط به حسابداری است و من اطلاعی ندارم . اصلا شما با حق ویزیت چکار دارید؟ **اینجا یک درمانگاه است و ما هم خدماتی برای بیمار انجام میدهیم و... تماس قطع می‌شود !**

بیمارستانها و داروخانه های شبانه‌روزی تهران

هر شب، تعدادی از ساکنان پایتخت بدلایل‌وجهات گوناگون بیمار می‌شوند وبه‌پزشک وبیمارستان‌ودرمانگاه شبانه روزی احتیاج پیدا میکنند.

درمانگاهها و بیمارستان‌های شبانه روزی، با همه بدوحوبشان‌تنها نقطه‌امید و اتکاء بیماران‌شبانگاهی است که اگرچه کیفیت خدمات درمانی در بسیاری ازآنها پائین وهزینه خدمات بسیار بالاست، اما بهرحال بیداری و هوشیاری هرکدام می‌تواند جان بیماری را در موقع‌لازم ازمرگ نجات دهد، شرط نجات بسیاری از مصدومین‌و مسمومین وبیماران شبانگاهی، مراجعه سریع وبموقع به بیمارستان وپزشک است.

دراینجا، نام ونشانی وتلفن بیمارستانها و داروخانه های شبانه روزی تهران را می‌آوریم شاید در یک شب گرم‌تابستانی بیمار نیازمندی را بکار آید و جانش را از مرگ برهاند:

بیمارستان آپادانا : خیابان سپهبد زاهدی‌ـ (تلفن ۸۲۷۰۴۵ـ۹) ـ جراحی عمومی ـ داخلی و قلب ـ زنان و زایمان.

بیمارستان آریا : خیابان بلوار الیزابت‌ـ نبش‌وصال شیرازی (۶۵۷۱۸۱ـ۵) ـ طبی‌ـ جراحی‌ـ زنان‌وزایمان.

بیمارستان آراد : خیابان بهار ـ خیابان ایرج (۷۶۱۰۰۱ـ۲) ـ زنان و‌زایمان‌ـ داخلی ـ جراحی‌ـ قلب‌ـ اطفال‌ـ سی، سی،یو ،آ،سی،یو.

بیمارستان آسیا : عباس‌آباد اول بخارست ـ (۶۲۴۴۳ـ۹)ـ داخلی‌ـ جراحی‌ـ کودکان‌ـ زنان وزایمان‌ـ آ‌ـ سی‌ـ یو ـ سی سی‌یو.

بیمارستان اقبال : خیابان‌آذربایجان‌چهارراه سلسبیل روبروی سینما المپیا (۹۵۲۴۹۵)ـ زنان وزایمان.

بیمارستان البرز: خیابان‌شاهرضا اول‌وصال‌شیرازی (۶۶۹۰۷۳ـ۴)ـ عمومی‌ـ جراحی‌ـ زنان‌وزایمان‌ـ طبی

بیمارستان نجمیه : خیابان حافظ بالاتر ازچهارراه عزیزخان (۳۷۷۰۲۱)ـ جراحی عمومی‌ـ شکسته‌بندی ـ زنان وزایمان.

بیمارستان نامداران : خیابان فرصت نبش ثریا ـ (۸۳۲۱۴۱ـ۲)ـ جراحی‌ـ زنان و زایمان.

بیمارستان شهریار : خیابان آذربایجان‌ـ نبش‌کارون (۹۶۲۰۱۱ـ۱۲)ـ داخلی‌ـ جراحی‌ـ قلب‌ـ اطفال‌ـ زنان و زایمان.

بیمارستان میثاقیه : خیابان کاخ ـ خیابان ایتالیا ـ (۶۵۶۱۳۰ـ۹)ـ زنان و زایمان‌ـ داخلی‌ـ قلب‌ـ جراحی‌ـ چشم و کودکان.

بیمارستان مهر : خیابان پهلوی مقابل فروشگاه کوروش ـ خیابان زرتشت. مجهز بتمام بخش‌هاست (۶۵۵۰۸۱ـ۵).

بیمارستان مدائن : شاهرضا ـ خیابان صبای‌جنوبی (۶۵۵۳۵۵ـ۹) مجهز بتمام بخشها است.

داروخانه های شبانه‌روزی

داروخانه تخت جمشید : خیابان تخت جمشید (۶۴۵۸۳۵ ـ ۶۶۲۷۷۲۱).

داروخانه مرمر : شهرری‌ـ خیابان احمدی‌ریزی‌ـ جنب بانک صادرات ساختمان کوروش‌ـ (۵۹۱۵۱۰).

داروخانه مهران : خیابان شیروخورشید‌ـ چهارراه استخر (۵۴۴۰۰۳ـ۸).

دانشگاه ملی ایران

پذیرش دانشجو برای دوره‌های فوق لیسانس دانشکده علوم‌زمین در سال تحصیلی ۳۸ـ ۲۵۳۷

دانشکده علوم زمین دانشگاه ملی ایران‌درسال تحصیلی ۳۸ـ۲۵۳۷ برای دوره های‌فوق‌لیسانس زیر طبق آئین نامه تحصیلات فوق لیسانس‌عده‌ای دانشجو از طریق مسابقه ورودی و مصاحبه می پذیرد.

۱ـجغرافیای طبیعی
۲ـ مطالعات محیط زیست

شرایط

۱ـ برای جغرافیای طبیعی فقط دارندگان درجه‌لیسانس جغرافیا وزمین شناسی وبرای مطالعات محیط زیست‌دارندگان درجه لیسانس جغرافیا و زمین شناسی وبرای مطالعات محیط زیست دارندگان درجه لیسانس جغرافیا (عمومی ،طبیعی ، زیست شناسی، کشاورزی، زمین شناسی، علوم طبیعی ، منابع طبیعی از دانشگاه های معتبر میتوانند برای شرکت در مسابقه ورودی داوطلب شوند.

۲ـ معدل کل لیسانس‌داوطلبان نباید ازمعادل ب=۳ درنظامهای مختلف نمره‌گذاری کمتر باشند.

داوطلبانی که‌معدل کل لیسانس آنها از۲٫۵ به‌بالا بوده‌ولی حداقل یک‌کار پژوهشی انجام داده باشند وارزش علمی ان مورد تایید دانشکده علوم‌زمین باشد نیز میتوانند در مسابقه ورودی شرکت نمایند.

مدارک‌لازم

داوطلبان واجد شرایط باید تقضانامه خود راکه‌شامل نام ونام‌خانوادگی نام پدر، شماره شناسنامه، محل‌صدور ، تاریخ‌و محل تولد، نشانی کامل‌و شماره تلفن باشد بخط خودو بطور خوانا تنظیم‌نموده و بانضمام مدارک مشروحه در زیر بنحوی باپست سفارشی به نشانی: اداره ثبت‌نام امور آموزشی دانشگاه ملی ایران «اوین» ارسال دارند که‌حداکثر تاروز چهارشنبه بیست‌و دوم شهریور ۲۵۳۷ واصل‌شود.

۱ـ فتوکپی ریزنمرات دوره لیسانس
۲ـ گواهی میانگین کل‌نمرات (برای کسانی که میانگین کل نمرات دردانشنامه یاریز نمرات‌آنها ذکر نشده است.)
۳ـ فتوکپی دانشنامه لیسانس
۴ـ فتوکپی شناسنامه.
۵ـ چهار قطعه عکس ۴×۶ که‌در سال جاری گرفته شده باشد.
۶ـ فتوکپی دفترچه پایان خدمت زیر پرچم یامعافیت دائم (فارغ‌التحصیلان خرداد ۲۵۳۷ در صورتیکه سن‌آنان از ۲۸ سال تجاوز نکند میتوانند بدون دارا بودن معافی در مسابقه شرکت نمایند.)
۷ـ فیش بانکی به مبلغ یکهزار ریال‌که بحساب‌شماره ۱۳۶۴ بانک‌ملی ایران شعبه دانشگاه ملی ایران ویا توسط یکی از شعب بانک ملی ایران به‌همین‌حساب واریز شده باشد.

مواد امتحانی

جغرافیای طبیعی شامل: جغرافیای طبیعی‌ایران ، آب‌و هواشناسی، ژئومورفولوژی زمین شناسی (در حدود برنامه دوره لیسانس)و زبان خارجی.

مطالعات محیط زیست شامل: بیولوژی عمومی (گیاهی و جانوری) زمین شناسی عمومی، فیزیک ، شیمی (معدنی‌و آلی)، جغرافیای طبیعی ایران (در حدود برنامه دوره‌لیسانس) و زبان خارجی.

توضیح

۱ـ زبان خارجی برای هر رشته میتواند انگلیسی ، فرانسه ، آلمانی باشد داوطلبان باید در تقاضانامه خودنوع زبان‌خارجی راکه امتحان میدهند مشخص نمایند.
۲ـ پذیرفته شدگان موظفند در تمام مسافرت های‌علمی‌ـ طبق برنامه تنظیمی دانشکده شرکت نمایند.
۳ـ پذیرفته شدگان جغرافیای طبیعی که دارای‌لیسانس زمین شناسی میباشند باید چندواحد درسی دوره لیسانس جغرافیا راکه گروه مربوطه تعیین میکند، ضمن تحصیل‌دوره فوق لیسانس بگذرانند.

تاریخ امتحان ساعت ۴ بعدازظهر روز شنبه بیست‌وپنج شهریور ۲۵۳۷ درمحل دانشکده علوم زمین دانشگاه ملی ایران انجام خواهد شد و کارت‌های ورودی‌صبح‌همان روز در محل اداره ثبت‌نام وپذیرش امور آموزشی توزیع خواهد شد.

دانشگاه ملی ایران

آگهی ثبت‌نام سال تحصیلی ۳۸ـ۲۵۳۷ مدرسه‌عالی‌پارس

ثبت‌نام کلیه پذیرفته شدگان مدرسه عالی پارس برای سال تحصیلی ۵۸ـ۱۳۵۷ به ترتیب‌زیر انجام میگردد :

سه‌شنبه چهاردهم شهریورماه :
ساعت ۸٫۵ صبح رشته شیمی (ساختمان شماره ۴) ورشته روانشناسی (ساختمان شماره ۲).

چهارشنبه پانزدهم شهریورماه :
ساعت ۸٫۵ صبح رشته فیزیک (ساختمان شماره ۴) ورشته مشاوره و راهنمائی (ساختمان شماره ۲).

پنجشنبه شانزدهم شهریورماه :
ساعت ۸٫۵ رشته ریاضی (ساختمان شماره۴)ـ رشته زبان انگلیسی بهنگام اعلام نتایج پذیرفته شدگان اعلام خواهد شد.

مدارک مورد نیاز :
۱ـعین کارنامه یا گواهی‌نامه قبولی ششم متوسطه (عکس‌دار) دو برگ فتوکپی آن و دوبرگ رسید تائیدیه دیپلم.
۲ـ عین شناسنامه عکس‌دار و چهار برگ فتوکپی آن.
۳ـ ۲۴ قطعه عکس ۴×۶ که در سال‌جاری گرفته شده‌باشدومشخصات داوطلب پشت‌نویس شده باشد.
۴ـ اصل برگ آماده بخدمت یا معافیت‌دائم از نظام وظیفه و ۲ برگ فتوکپی‌آن‌برای مشمولین
۵ـ ارائه اصل و دو عدد فتوکپی برگ آزمون همگانی.
۶ـ ارائه فیش بانکی دایر به پرداخت دو هزار ریال ودیعه آزمایشگاهی و فعالیت های دانشجوئی به حساب جاری شماره ۱۵۰۵ بانک ملی شعبه سید خندان.
۷ـ کارمندان دولت یا پذیرفته شدگانی که در حال گذراندن انجام خدمت وظیفه عمومی می باشند باید موافقت‌نامه رسمی مقام متبوع خود را که حاکی بر بلامانع بودن تحصیل و تعهد حضور تمام وقت در کلیه کلاسها وآزمایشگاهها می‌باشد ارائه نمایند.
۸ـ ارائه موافقت‌نامه وزارت علوم‌وآموزش عالی با ادامه تحصیل و تغییر رشته برای‌کسانی که سال گذشته در یکی از موسسات‌آموزش‌عالی کشور بتحصیل اشتغال داشته‌اند التزامی‌است
۹ـ پذیرفته شدگانی که مایل باستفاده‌ازآموزش رایگان نمی باشند باید حق‌التعلیم خود را بشرح زیر پرداخت نمایند.
ـ رشته فیزیک ، شیمی ، ریاضی بازاء هر واحد درسی ۳۰۰۰ ریال.
ـ رشته روانشناسی ـ راهنمائی‌ومشاوره ، وزبان انگلیسی بازاء هر واحد درسی ۲۰۰۰ریال که‌به حساب شماره ۱۵۰۵ بانک ملی شعبه سید خندان واریز رسید آنرا به حسابداری مدرسه عالی پارس تسلیم دارند.

ثبت‌نام دانشجویان سالهای دوم ببالا از روز شنبه ۱۸ شهریورماه انجام می‌پذیرد.

آـ۱۳۶۹۲

مدرسه عالی پارس

آگهی مناقصه شماره ۵

شرکت سهامی باطریسازی نیرو ۴۸۱ قلم ابزارالات خود را از طریق مناقصه خریداری می نماید.

پیشنهاد دهندگان میتوانند با مراجعه بامور مالی شرکت واقع در سلطنت‌آباد (تقاطع بلوار کوی نوبنیاد و جاده اقدسیه واخذ مشخصات فنی، برگ شرائط مناقصه رادریافت و پیشنهاد خود را طبق مفاد مندرج در برگ شرائط مناقصه تنظیم و تا ساعت ۱۰ صبح روزشنبه ۲۵٫۶٫۳۷ بدفتر دبیرخانه شرکت واقع درمحل یادشده‌بالا تسلیم نمایند.

شرکت سهامی باطری‌سازی نیرو

اتابلیسمان سالگاد مقیم وادوز در لیختنشتین

صاحب اختراع «خمپاره افکن برای خمپاره‌هائیکه بابال (پره) تثبیت شده است» ثبت شده‌در ایران‌بشماره ۹۶۹۴ اجازه بهره‌برداری از آنرا باشخاص ذینفع عرضه مینماید.

شلومبرگراورسایز شرکت سهامی مقیم لندن درانگلستان صاحب اختراع «طرق ودستگاههای مخصوص حفاری» ثبت شده در ایران بشماره ۱۱۶۴۱ اجازه بهره‌برداری ازآن را به اشخاص ذینفع عرضه مینماید.

سوسیته ناشنال الفاکیتن مقیم کوربوا در فرانسه‌صاحب اختراع «طریقه ودستگاه اندازه‌گیری فرسودگی ابزار حفاری درحین استفاده ازآن» ثبت شده در ایران بشماره ۹۶۳۸اجازه بهره‌برداری از آنرا باشخاص ذینفع عرضه مینماید.

برای کسب اطلاع بیشتر بدفتر حقوقی ر. آقابابیان و همکاران خیابان شاه کوچه نوبهار شماره ۱۸ مراجعه شود.

معرفی و شناخت کتابهای مذهبی

خواننده گرامی

به‌مناسبت ماه مبارك رمضان، صفحه نقد، بررسی ومعرفی کتاب روزنامه اطلاعات هر سه‌شنبه کتابهای مذهبی و اخلاقی رامعرفی می‌کند. باشد که‌از این طریق‌ماهم درماه خدا در جهت شناخت هرچه بیشتر رسالت ها سهیم باشیم.

انتشارات آسیا

تهران بازار بین‌الحرمین ۵۳۷۲۱۷ـ ۳۹۲۰۱۴

★

انتشارات آسیا ناشر ارزنده ترین کتب‌مذهبی روز تقدیم می کند:

۱ـ نقش مسلمانان در نهضت آزادی‌هندوستان
تالیف شیخ علی خامنه‌ای ۳۰۶ صفحه ۲۵۰ ریال

★

۲ـصلح امام‌حسن شیخ راضی آل یاسین
ترجمه‌و تالیف‌سید علی‌خامنه‌ای ۵۶۰ صفحه ۴۰۰ ریال

★

۳ـ انقلاب‌تکاملی اسلام
تالیف جلال‌الدین فارسی ۸۹۶ صفحه ۸۵۰ ریال

★

۴ـ آیاما‌مسلمان‌هستیم؟

★

تالیف محمد قطب ترجمه سید جعفر طباطبائی ۳۰۰ ریال

★

۵ـ بررسی دین از راه دانش
تالیف دکتر علی پریور ۴۹۲ صفحه به قطع جیبی و بزرگ ۱۲۰ و ۴۵۰ ریال

★

۶ـ هنر زن بودن
تالیف دکتر علی پریور ۲۰۰ صفحه به قطع جیبی و بزرگ ۵۰ و ۱۷۵ ریال

★

۷ـ خلفا
تالیف عبدالرسول خاوری خراسانی دردو جلد ۸۷۸صفحه ۶۵۰ ریال

★

۸ـ دانستنیهائی‌ازقرآن ونهج‌الفصاحه
تالیف‌سرهنگ کاویان‌پور ۲۲۰ ریال

★

انتشارات علمیه اسلامیه

خیابان بوذرجمهری ـ بازار شیرازی ـ۵۶۲۵۵۹

★

قران مجید
انواع و اقساز مختلف رنگی‌و ساده باترجمه آقای محمدکاظم معزی

★

مفاتیح‌الجنان
انواع واقسام مختلف باترجمه آقای سید احمد شبستری

★

تاریخ انبیاء
(دردو جلد) اززندگانی آدم تاخاتم به سبک بسیار جدید که فقط انبیائیکه اسم آنها در قرآن‌ذکر شده است دراین‌کتاب تدوین یافته است.
نویسنده : آقای حاج سید هاشم رسولی محلاتی در ۷۲۰ صفحه ۶۰۰ ریال

★

زندگانی پیامبر
(جلد سوم تاریخ انبیاء)
نویسنده:آقای رسولی محلاتی عالی ۷۰۰ صفحه ۷۰۰ ریال به قطع وزیری به سبک بسیار

★

زندگانی حضرت زهرا و حضرت زینب کبری
نویسنده:آقای دستغیب‌شیرازی ۴۰۰ ریال

★

بسوی قران واسلام
نویسنده‌آقای حاج‌شیخ حسین انصاریان ۳۰۰ ریال

★

وادی امن
نوشته: آقای حاج شیخ‌حسین انصاریان ۱۰۰ ریال

★

اصول کافی
تالیف‌مرحوم کلینی(در ۴جلد) ترجمه حاج سید هاشم رسولی بااعراب‌کامل‌در ۲۰۰۰ صفحه عربی وفارسی ۱۶۰۰ ریال

★

ارشاد مفید
تالیف مرحوم شیخ مفید ترجمه آقای رسولی محلاتی ۷۰۰ صفحه ۷۰۰ ریال

★

حقایق فیض
تالیف‌مرحوم فیض کاشانی۵۰۰ ریال

خصال صدوق
تالیف‌مرحوم‌شیخ صدوق‌ترجمه سیداحمد مهری زنجانی‌در دو جلدعربی و فارسی ۵۰۰ ریال

★

عیون اخبارالرضا
تالیف شیخ صدوق دردو جلد ۷۰۰ ریال

★

اسرار التوحید
تالیف شیخ صدوق ۶۰۰ریال

★

اعتقادات صدوق
تالیف شیخ صدوق ۲۰۰ ریال

★

تفسیر منهج‌الصادقین
تالیف ملا فتح‌اله کاشانی در۱۰ مجلد ۴۰۰۰ ریال

★

سازمان انتشارات جاویدان تلفن ۳۰۳۰۰۹ ۳۱۸۳۴۸

★

قران جاویدان
باتذهیب وزمینه طلائی بسیار زیبا هدیه ۱۲۰۰۰ ریال

★

قرآن مجید
ترجمه ابو القاسم پاینده

★

مغز متفکر جهان‌شیعه
از مرکز مطالعات اسلامی استراسبورگ
ترجمه ذبیح‌اله منصوری ۶۲۱ صفحه ۶۵۰ ریال

★

امام حسین (ع)وایران
تالیف کورت فریشلر ترجمه ذبیح‌اله منصوری ۵۶۴ صفحه ۶۰۰ ریال

★

تاریخ سیاسی اسلام (دوره کامل)
تالیف دکترحسن ابراهیم حسن ترجمه ابو القاسم پاینده ۱۵۰۰ ریال

★

احکام قرآن
دکتر محمد خزائلی ۷۷۲ صفحه ۸۲۵ ریال

★

نهج‌الفصاحه
مترجم‌و فراهم‌آورنده:ابو القاسم پاینده ۸۶۶ صفحه ۶۵۰ریال

★

سخنان جاویدان
(نهج‌البلاغه)
ترجمه داریوش شاهین ۸۵۶ صفحه ۵۵۰ ریال

★

زندگی حضرت فاطمه زهرا (ع)
تالیف عبدالحسین مومنی ۳۰۴ صفحه ۲۷۵ ریال

★

زندگی حضرت زینب (ع)
تالیف عبدالحسین مومنی ۲۹۶ صفحه ۲۵۰ ریال

زندگی قمر بنی هاشم (ع)
تالیف عبدالحسین مومنی ۴۲۹ صفحه ۲۵۰ ریال

★

حقوق زن در اسلام و اروپا
تالیف حسن صدر ۲۶۹ صفحه ۲۷۵ ریال

★

انتقال علوم یونان به‌عالم اسلام
دلیس اولیری
ترجمه‌احمدآرام ـ ۳۳۶ صفحه ۳۵۰ ریال

★

منتخب‌التواریخ
تالیف‌حاج‌محمد هاشم خراسانی ۸۱۹ صفحه ۶۰۰ ریال

★

حیوة‌القلوب (جلد اول)
تالیف‌علامه مجلسی ۵۰۲صفحه

★

حیوة‌القلوب (جلد دوم)
تالیف علامه مجلسی ۷۰۴ صفحه
(یک دوره ۹۰۰ ریال)

★

منتهی‌الامال حروفی
مرحوم حاج شیخ عباس قمی ۵۸۶ صفحه ۸۰۰ ریال

★

معراج السعاده
تالیف مرحوم ملااحمد نراقی ۶۷۳ صفحه ۴۰۰ ریال

★

حق‌الیقین
تالیف علامه مجلسی ۶۵۸ صفحه ۴۰۰ ریال

★

حلیه المتقین
تالیف علامه مجلسی ۲۲۶ صفحه ۴۰۰ ریال

★

ثمرات الحیوه
تالیف مرحوم سید محمود امامی اصفهانی ۴۹۷صفحه ۶۰۰ ریال

★

عین‌الحیوه
تالیف علامه‌مجلسی ۶۰۶ صفحه ۳۰۰ ریال

★

تحفته‌المجالس
ابن‌تاج‌الدین حسن سلطان‌محمد ۴۱۵ صفحه ۳۰۰ ریال

انتشارات زرین

شاه‌آباد ـ کوچه ممتاز- ۳۰۵۲۴۶

نیایش های جاویدان
(یا صحیفه سجادیه)
تالیف داریوش شاهین ۵۰۰ ریال

کتابفروشی اسلامیه

تهران‌خیابان‌بوذرجمهری تلفن ۵۲۱۹۶۶ ـ ۵۳۵۴۴۸

★

۱ـ قران مجید
به خط طاهرخوشنویس با ترجمه حاج شیخ محمود یاسری‌باکشف‌ـ الآیات و تفصیل آلآیات ۸۰۰ ریال

★

۲ـ ارشاد شیخ مفید
متن عربی با ترجمه فارسی بقلم آقای‌ساعدی در شناسائی ۱۴معصوم ۶۰۰ ریال

★

۳ـ تحف‌العقول
تالیف علی‌ابن الحسین بن‌شعبة‌الحرانی‌ازعلمای قرن چهارم هجری متن عربی و ترجمه فارسی مشتمل بر مواعظ نبوی و مکاتبات ائمه اطهار ۵۰۰ریال

★

۴ـ سنن‌النبی
تالیف علامه طباطبائی متن عربی با ترجمه فارسی ۵۰۰ ریال

★

۵ـ وقایع‌السنین خاتون آبادی
گزارشهای سالانه از ابتدای خلقت تا۱۱۹۵ هجری ۳۵۰ ریال

★

۶ـ مجالس‌الواعظین
حاج شیخ‌ذبیح‌اله‌محلاتی
جلد۱ شامل ۶۰ مجلس ماه رمضاه ۱۸ حکایت ۴۵۰ ریال

★

۷ـ جلد دوم مجالس ـ الواعظین شامل
دعای۳۰روزه ماه‌رمضان ۷۶ مجلس ۳۱ حکایت ۳۵۰ ریال

★

۸ـ جلد سوم مجالس ـ الواعظین
شامل ۶۶ مجلس و ۴۸ حکایت ۴۵۰ ریال

★

۹ـ تفسیر صافی
در دو جلد بقلم فیض کاشانی ۱۸۰۰ ریال

★

۱۰ـ فرهنگ نوین‌ترجمه القاموس العصری
عربی به فارسی ۸۰۰ ریال

★

۱۱ـ فرهنگ اصطلاحات
به سه زبان عربی ـ فارسی ـ انگلیسی ـ ۷۰۰ ریال

★

۱۲ـ اختران تابناک
یاکشف‌الکواکب
زندگانی مشاهیر امام زادگان و علماء آل‌ـ ابیطالب تالیف‌حاج‌شیخ ذبیح‌اله محلاتی ۵۰۰ ریال

★

سازمان انتشارات سنائی

۳۰۴۶۹۵

★

قران کریم
به خط زیبای حاج طاهر خوشنویس
ترجمه مقابل‌آن باآخرین‌تصحیح استاددانشگاه **الهی‌قمشه‌ای**
در دو رنگ زیبا ودر سه قطع
بقطع ۲۲ × ۳۴ـ ۱۰۰۰ ریال

★

بقطع ۱۷ × ۲۴ـ ۵۰۰ ریال

★

بقطع ۱۴ × ۲۲ـ ۴۰۰ ریال

★

سرالبیان در تجوید قرآن
یکدو رمکامل تجویداستدلالی تالیف سرهنگ حاج حسن بیگلری در ۳۱۶ صفحه ۲۵۰ ریال

موسسه انتشارات فراهانی

معرفی میکند :
موسسه انتشارات فراهانی تلفن ۵۳۰۴۶۵ـ ۵۶۲۵۴۳

★

۱ـ صحیح‌ترین قرآن **(در ۴ اندازه) با بهترین خط و ترجمه سلیس و تجوید و کشف‌الایات**

★

۲ـ کلیات مفاتیح‌الجنان **با ترجمه ـ بقلم رسولی محلاتی با خط درشت در سه اندازه**

★

۳ـرساله توضیح‌المسائل **حضرت آیت‌اله العظمی آقای نجفی مرعشی (پنجاهمین چاپ) منتشر شد**

★

۴ـ سخنرانیهای راشد در ۶ جلد

★

۵ـ مشکلات مذهبی روز **بقلم سید عبدالکریم هاشمی نژاد**

★

۶ـ قران و کتابهای دیگر آسمانی **بقلم سید عبدالکریم هاشمی نژاد**

★

۷ـ درسی که حسین علیه‌السلام به انسان‌ها آموخت **بقلم سید عبدالکریم هاشمی نژاد**

★

۸ـ کشکول شیخ‌بهائی درسه مجلد با بهترین خط و چاپ

انتشارات ایران

بازار بین‌الحرمین ـ ۵۳۲۳۲۸

۱ـ قران‌بغلی

★

ترجمه و خط مصباح زاده

★

۲ـ قران ۶
ترجمه و خط مصباح زاده ـ بقطع رحلی

★

۳ـ قران ۷
ترجمه زیر قمشه‌ای باسرلوح کوفی

★

۴ـ قران ۸
خط و ترجمه مصباح زاده پنج صفحه

★

۵ـ قران ۹
ترجمه و خط مصباح زاده‌به قطع وزیری

★

۶ـ قران ۱۰
ترجمه قمشه‌ای- سرلوح‌کوفی

★

۷ـ قران ۱۱
ترجمه‌قمشه‌ای باسرلوح کوفی به‌قطع رحلی

★

۸ـ قران ۲۱
بقطع رحلی بدون ترجمه

★

۹ـقران شماره ۲۲
یکصفحه ـ ترجمه قمشه‌ای

★

۱۰ـ قران شماره ۲۳
بطرز بمبئی

★

۱۱ـ قران شماره ۲۴
پنج صفحه بدون ترجمه

★

۱۲ـ مفاتیح شماره یك
به قطع وزیری ترجمه قمشه‌ای

★

۱۳ـ مفاتیح شماره ۲
پنج صفحه ترجمه قمشه‌ای

★

۱۴ـ نهج‌البلاغه
(در سه شماره) ترجمه‌انصاری

★

۱۵ـ رساله توضیح ـ المسائل خوئی

★

۱۶ـ رساله توضیح ـ المسائل شریعتمداری

★

۱۷ـ رساله توضیح ـ المسائل گلپایگانی

★

۱۸ـ رساله محشی ۹ نفری کامل

★

۱۹ـ قران ۲۷
ترجمه مقابل قمشه‌ای به قطع وزیری

۲۰ـ قران ۲۶
ترجمه مقابل قمشه‌ای قطع رحلی

★

۲۱ـ منتهی‌الامال حاج شیخ عباس قمی حروفی

★

۲۲ـ علی شاهدرسالت
تالیف محمد تقی شریعتی

★

۲۳ـ مسئولیت شیعه بودن
نوشته دکتر علی شریعتی

موسسه مطبوعاتی خزر

تهران ـ بوذرجمهری ـ نزدیك سیروس تلفن ۵۳۳۹۳۸

★

قائم آل محمد
(یانجات بخش انسانها)
تالیف ذکراله احمدی

★

عبادت در اسلام
تالیف صادقی اردستانی ۲۰۰ ریال

انتشارات امامیان
تهران - ناصرخسرو، پاساژمجیدی
تلفن ۵۲۳۳۱۰

تهران ـ ناصر خسرو پاساژ مجیدی تلفن ۵۲۳۳۱۰

★

قرآن کریم
بخط طاهر خوشنویس و ترجمه مقابل الهی قمشه‌ای بقطع رحلی ـ رنگی ـ ۱۰۰۰ ریال

★

قرآن کریم
بخط طاهر خوشنویس‌با ترجمه زیرنویس‌الهی قمشه‌ای بقطع رحلی ۵۵۰ ریال

چند معرفی کوتاه

سوره مبارکه انعام

سوره مبارکه انعام عنوان کتابی است از حاج‌سید هاشم رسولی محلاتی که انتشارات فراهانی آن را منتشرکرده است .

سوره مبارکه انعام باترجمه روان وساده فارسی در ۹۶ صفحه و بهای ۸۰ ریال‌دردسترس دوستداران کتابهای مذهبی و اخلاقی قرارگرفته است .

متن عربی و فارسی سوره مبارکه انعام را علی اصغر دیانتی تبریزی خطاطی کرده است .

●●●

نهج‌البلاغه از دیدگاه قرآن

انتشارات پیام اسلام (قم) کتاب نهج‌البلاغه از دیدگاه قرآن رابصورت جیبی انتشار داده است.

نهج‌البلاغه از دیدگاه قرآن رامرحوم سیدرضی گردآوری کرده و مصطفی زمانی آن را به زبان فارسی ترجمه‌و تشریح کرده است.

مصطفی زمانی در مقدمه کتاب می نویسد : «محصول چهار سال کوشش باتوجه به چند نکته در اختیار شمابرادر مسلمان قرار می گیرد:

« از آنجا که ما شیعیان دوازده امام خودرا قرآن ناطق، بیان کننده، شرح دهنده، حفظ کننده و مدافع عالی قرآن بلکه خود قرآن می‌دانیم، برای توضیح مطالب این‌کتاب از قرآن‌مجیدکمک گرفته شد و در بسیاری موارد هم فرمایش امام(ع) توضیح دهنده آیات قرآن قرار گرفته است. به همین جهت در اغلب کلمات به آیه‌ای و یا آیاتی از قرآن استدلال شده است ..»

انتشارات پیام اسلام این کتاب را در ۵۱۰ صفحه و به بهای ارزان ۱۲۰ ریال منتشر کرده‌است.

●●●

چهره درخشان امام صادق (ع)

انتشارات محمدی کتابی تازه زیر عنوان پرتوی از چهره درخشان امام صادق «ع» را در دسترس علاقمندان کتب دینی قرار داده است .

این کتاب مجموعه‌ای است از مقالاتی زیباو پژوهشگرانه که بقلم چند تن از دانشمندان‌بزرگ اسلام به عربی نگارش‌یافته و محمد رضاانصاری آنها رابه فارسی برگردانده است .

این مقالات نمایانگر چهره درخشان پیشوای ششم ، امام صادق «ع» است . که نمونه‌آشکار دانش راستین بشمار می رود و مذهب به نام‌وی اختصاص یافت .

انتشارات محمدی این کتاب را بصورت جیبی در ۱۸۰ صفحه و به‌بهای ۷۰ ریال وارد بازار کتاب کرده است .

●●●

مشکلات مذهبی روز

انتشارات فراهانی کتاب جالب مشکلات مذهبی روز را در قطع جیبی به پشت ویترین کتابفروشی ها فرستاده است.

این کتاب را سید عبدالکریم هاشمی نژادنوشته و در آن قسمتی از دشواریها ومسایل روز مذهبی بصورت پرسش مورد بحث قرار گرفته و به آنها پاسخ داده شده است.

در این‌کتاب‌کوشش نویسنده برآن است تا پاسخها تنها برمبنای‌منطق‌و علم و استدلال درست و اصولی باشد تابخوبی بتواند نقش خودرا در حل مشکلات بصورت قانع کننده ایفا کند.

انتشارات فراهانی ، این کتاب رادر ۲۴۴ صفحه به قیمت ۱۰۰ ریال منتشر کرده است.

●●●

سخنان حسین‌ابن علی‌علیه‌السلام

انتشارات اشرفی ، کتابی زیر عنوان‌سخنان حسین ابن علی علیه‌السلام را در ۲۰۴ صفحه و باچاپ و صحافی مناسب ودر خور توجه انتشار داده است .

در این کتاب نامه‌ها ، خطبه ها ، کلمات قصار حضرت با ترجمه و شرح مهدی سهیلی گرد آوری شده است .

مولف کتاب مصطفی محسن موسوی‌حائری معروف به آل‌اعتماد است .

خطبه ها بیشترین حجم کتاب را به خود اختصاص داده و کلمات قصار ونامه های‌حضرت حسین ابن علی علیه‌اسلام دیگر صفحات کتاب را دربرگرفته است .

انتشارات اشرفی این کتاب را نیز همانند دیگر کتب خود به قیمت ارزان در دسترس علاقمندان قرار داده‌است .

سخنان حسین ابن علی علیه‌السلام با۲۰۴ صفحه ، ۱۵۰ ریال قیمت دارد .

●●●

کعبه از چاپ بیرون آمد

انتشارات علمی ، تازه ترین کتاب خود را در مجموعه کتب مذهبی به نام «کعبه» آماده‌پخش می‌کند .

این کتاب را دکتر ناصرالدین شاه حسینی استاد دانشکده ادبیات و علوم انسانی دانشگاه تهران تالیف کرده است .

این کتاب که حاصل یادداشتهای دکتر شاه‌حسینی در سه بار زیارت‌خانه خداست ، از تاریخ و فرهنگ قوم عرب ، زندگانی رسول خدا ومناسك حج سخن می گوید .

انتشارات علمی کتاب‌کعبه‌را در۲۲۰صفحه به چاپ رسانیده است .

●●●

پیشوای مسلمین

انتشارات پیام اسلام (قم) چاپ هفتم کتاب علی‌ابن‌ابیطالب پیشوای مسلمین رادر قطع جیبی منتشر کرده است.

دراین کتاب شرح حال حضرت علی به تفسیر ، تشریح شده و پایگاه عبادت،انتخاب همسر، فاتح جنگهای اسلامی، بت شکن اسلام، خاندان کرم، مرد گذشت علی پس از مرگ محمد (ص) ، علی برکرسی خلافت، علی در پیشگاه عدالت، شورشیان در بصره، تروریستهای همفروان و شق‌القمر از جمله مباحثی است که دراین کتاب گرد آمده است.

پیشوای مسلمین در ۳۰۶ صفحه و به بهای ۶۰ ریال وارد بازار کتاب شده است.

مفاتیح الجنان

انتشارات فراهانی یکی از مشکلترین کارهای چاپو نشر را باموفقیت به پایان رسانیده و کتاب حجیم مفاتیح ـ الجنان رادر ۱۱۷۰ صفحه و با صحافی نسبتا مناسب وارد بازار کتاب کرده‌است.

مفاتیح الجنان را مرحوم ثقة‌الاسلام حاج شیخ عباس قمی تالیف کرده و حاج سیدهاشم رسولی محلاتی آن را ترجمه و حاشیه نویسی کرده است.

خطاطی مفاتیح‌الجنان را حسینی شیرازی به انجام رسانیده است.

آیت‌اله حاج سید شهاب الدین نجفی مرعشی نیز برآن مقدمه نوشته است.

انتشارات فراهانی مفاتیح الجنان را به بهای ارزان ۶۰۰ ریال در دسترس دوستداران کتب مذهبی و اخلاقی قرار داده است.

●●●

صحیفه کامله سجادیه

انتشارات امیر کبیر ، کتاب ارزشمند صحیفه کامله سجادیه را با چاپ نفیس به پشت ویترین کتابفروشی ها فرستاده است .

صحیفه سجادیه حاصل افکار واندیشه‌های والای علی ابن‌الحسین زین العابدین علیه‌السلام است که جواد فاضل آن را به فارسی برگردانده است .

انتشارات امیرکبیر ، صحیفه‌کامله‌سجادیه را در ۵۰۰ صفحه‌و به بهای ۳۱۵ ریال دراختیار علاقمندان کتابهای مذهبی قرار داده است .

انتشارات اشرفی

سازمان‌انتشارات‌اشرفی تهران، میدان شهناز اول مهران‌تلفن۷۵۴۰۵۳

سلام برحسین :
نوشته محمود منشی
سلام برحسین ، یک اثر شورانگیز عمیق و مستنددر تحلیل نهضت مقدس حسینی و یک تصویر زنده و بدیع از حماسه پرشکوه کربلاست . این کتاب در زبان فارسی‌اثری بی نظیر بشمار آمده است.
(۲۷۶ صفحه- باچاپ و جلد عالی ۲۵۰ ریال)

صادق آل محمد (ع) :
نوشته محمود منشی
(برنده جایزه سلطنتی بهترین کتاب سال)
کتابی مستند ، پرشور و حقیقت آموز و جامع درباب عصر زندگی امام جعفر صادق (ع) و سخنان حکمت‌آموز و آراء و افکار این پیشوای بزرگ اسلام.
(۳۸۰ صفحه باجلد سلوفان ۴۵۰ ریال)

سخنان حسین بن‌علی علیه‌السلام :
ترجمه و شرح : مهدی سهیلی
این کتاب شامل کلمات پر ارزش و کم نظیر بزرگترین آموزگار درس شهادت و شهامت و فداکاری حضرت حسین بن‌علی علیه‌السلام است.
(۲۰۴ صفحه رقعی ۱۵۰ ریال)

زینب : (بزرك بانوی جهان)
نگارش حاج مهدی ملتجی
اثری است که با اخلاص فراهم آمده و علاوه برتاریخ زندگی و توصیف مقام والای بانوی قهرمان کربلاو معرفی اماکن متبرک به حضرت زینب همراه با اطلاعاتی تازه شامل نکات انتقادی در تاریخ است. بضمیمه خطبه های بلیغه وزیارت مفجعه حضرت زینب و خطبه حضرت سجاد (ع).
(۱۸۶ صفحه- رقعی ۱۵۰ ریال)

تفسیر ادبی و عرفانی

قرآن‌مجید

اثر: خواجه عبداله انصاری
نگارش : حبیب‌اله آموزگار

بمفاهیم عالیه قرآن مجید آشنا و از نثر فصیح و مناجات‌پیر طریقت استفاده نمائید.

انتشارات اقبال
خیابان شاه آباد تلفن
۳۱۸۷۰۱

همه بسوی خدا
در ماه مبارك رمضان
ماه نزول قرآن
از تفاسیر و ترجمه‌ها

قرآن‌مجید

که با خطوط درشت و خوش در اندازه های مختلف آماده برای زیارت و انتخاب است

انتشارات اقبال
خیابان شاه اباد تلفن
۳۱۸۷۰۱

موسسه چاپ وانتشارات علمی
بنیانگذار: عبدالرحیم علمی

قبول نمایندگی

انتشارات عبدالرحیم علمی همکاران ناشر وکتابفروش سراسر کشور را که مایل به قبول نمایندگی و توزیع انتشارات عبدالرحیم علمی باشند بهمکاری دعوت می نماید علاقمندان برای کسب اطلاعات بیشتر می توانند باتلفن۵۲۹۷۶۸ تماس حاصل نموده یابه آدرس تهران ـبازار بین‌الحرمین شماره ۸۹ مراجعه یا مکاتبه نمایند.

کلیات

مفاتیح الجنان

تالیف مرحوم حاج شیخ عباس قمی
ترجمه عالم ربانی حضرت آیت‌اللهشیرازی
به‌تصحیح دانشمندگرامی آقای‌محمد باقربهبودی
به خط محمد خالقی زنجانی

موسسه
انتشارات پیروز
بازار مسجد جامع
تلفن ۵۲۰۷۳۰

سروش
انتشارات رادیوتلویزیون ملی ایران

جُنگ شهادت

مجموعه۳۳مجلس تعزیه باهتمام زهرااقبال (نامدار)زیر نظر دکتر محمدجعفر محجوب

★ خبر آوردن جبرئیل بر پیغمبر که امام حسن از زهرشهید شود و امام حسین را در کربلا بستم شهید کنند .
★ وفات حضرت پیغمبر (ص)
★ غصب باغ فدك
★ وفات‌حضرت امیر (ع)
★ وفات حضرت فاطمه (ع)
★ شهادت امام حسین (ع)
۲۲۰ صفحه به قطع وزیری۲۴۰ ریال

مرکز فروش : کتابفروشی طهوری وسایر کتابفروشی های معتبر روبروی دانشگاه .
مرکز توزیع : انتشارات سروش ـ خیابان تخت طاووس ـ خیابان میرعماد تلفن ۸۵۹۷۸۴

نوار های دوره کامل قران مجید
از عبدالصمد عبدالباسط و حصری مصری
مرکز پخش : موسسه گلستان دین- میدان سپه - تلفن ۳۱۵۱۵۲

نیازمندیهای اطلاعات تلفنی آگهی می پذیرد

استخدام: ۳۰۳۷۰۲_۳۱۱۲۱۹ — املاک و مستغلات: ۳۰ - ۳۱۱۲۲۹ — خرید و فروش: ۳۲۸۴۱۴_۳۲۸۲۵۷ — خدمات: ۳۱۲۴۱۳ - ۳۱۱۲۲۷

راهنمای سفر به سراسر دنیا

تاپ تورز

بهترین راه جهانگردی

***

سازمان توریستی و مسافرتی
آپادانا
جاده قدیم شمیران چهار راه حقوقی اول ایرج شماره ۴- تلفن ۷۵۷۹۸۹ - ۷۵۶۲۰۳_۷۵۴۸۳۰

***

سازمان توریستی
ایرانین اکسپرس
خیابان شاهرضا - ابتدای ویلا شماره ۱۴
تلفن ۹_۸۳۴۰۴۶

***

آژانس اراکسپرس اینترنشنال ایران
خیابان ویلا - شماره ۲۳
تلفن۷_۸۳۱۳۵۵

***

آژانس مسافرتی و جهانگردی
مهاجری و شرکاء
خیابان ویلا - شماره ۵
تلفن ۸۳۱۰۸۱_۸۲۴۰۷۴
۸۲۵۰۵۲

آژانس مسافرتی و جهانگردی
مهاجری و شرکاء
در خدمت مردم شهرستانهای ایران

آبادان
خیابان بریم - سان شاین
تلفن ۳۲۶۸۰_۳۲۴۸۰

اهواز
خیابان ششم بهمن - ساختمان دهدشتی
تلفن ۲۲۸۵۵_۲۲۳۴۴

رشت
خیابان پهلوی روبروی بانک بیمه ایران
تلفن ۲۲۳۹۹

شیراز
خیابان زند - جنب کوچه شهرداری
تلفن ۲۶۹۶۳_۲۶۳۶۶

مشهد
ابتدای خیابان خسروی نو جنب ایران ایر
تلفن ۲۰۷۵۴_۳۴۶۱۶
۲۸۸۵۴

مبل و دکوراسیون

مبلمان خارجی
از اسکاندیناوی
خیابان‌پهلوی روبروی‌ورودی پارک شاهنشاهی‌کوچه شناسا شماره ۴۱ دفتر فروزان راد
آ_۸۱۲

تالار جنرال‌مبل
عرضه کننده زیباترین مبلمان استیل و مدرن ایتالیائی وایرانی‌انتهای وزراء نبش خیابان ۲۷
تلفن ۶۲۵۸۴۵

مبلمان مدرن آلمانی
۸الی ۲ تلفن: ۶۸۵۹۱۳
آ_۱۸۸۱

تعمیر مبل
تعویض رویه مبل فوری تلفن ۶۶۲۸۹۷

مبل مظفر
تعویض روی مبل و صندلی ۶۲۹۹۶۸
آ_۱۷۵۵

تعویض رویه مبل فوری در محل و رنگ کاری پذیرفته‌می شود ۷۳۶۸۹۲ آزموند
آ_۱۷۵۵

فروش دست اول

ماشین تحریربرقی (۱۲ تا۲) ۸۲۰۸۴۳

راکی
کابینت اشپزخانه خود را بیمه کنید باورقهای گالوانیزه ۷۵ درصد هرگز زنگ نمی زند راکی در اسرع وقت برای تحویل فوری آماده میباشد ۸۵۹۲۶۳

جاز پرل بالوازم تکمیل‌فروشی تلفن ۶۵۸۰۲۳
آ_۱۸۶۳

فروش لوازم آمریکائی نو سرویس اطاق خواب نهارخوری‌یخچال‌فریزر رختشوئی خشک کن استریو سیستم‌تلفن ۲۴۷۶۳۰
۱_۳ آ_۱۸۲۰

لوازم خانه و اداره دست‌دوم برای فروش فوری (میز تحریر،صندلی ، کابینت،قفسه، تختخواب میز و غیره) برای اطلاع باتلفن ۲۷۴۴۹۶ و یا به آدرس‌زعفرانیه ، کوچه ایران پلاک ۱۱ مراجعه فرمائید.
آ_۱۷۹۲

توجه توجه
زیباترین اثاثیه خواب مارگونی مبلمان استیل، کمد مهمانخانه وکابینت آشپزخانه باکلیه‌وسایل تماما چوبی ساخت‌آلمان در بسته بندی کارخانه تلفن ۷۹۲۰۴۸
آ_۱۷۶۴

بلیت مسافرت کلیه لوازم‌منزل بفروش میرسد تلفن ۶۸۷۶۸۴
آ_۱۷۵۷

بلیت مسافرت سرویس کامل مبلمان استیل و کلیه وسایل منزل بفروش میرسد تلفن ۶۵۷۳۹۴
آ_۱۷۶۱

خانواده انگلیسی‌مقداری‌وسائل منزل بفروش میرساند مراجعه روز چهارشنبه به آدرس‌پارک ویجنب کارواش کوچه دوم شماره ۱۸ تلفن ۲۹۱۵۸۳
آ_۱۷۶۶

فروش لباس خارجی زنانه یوسف آباد میدان مستوفی ابن‌سینا پلاک ۷۴_۵تا۸
آ_۱۸۵۳

بلیت مسافرت اثاثیه منزل
یخچال فریزر و ماشین رختشوئی جنرال الکتریک اجاق گاز و سرویس اطاق خواب بفروش میرسد روزهای چهارشنبه و پنجشنبه از ساعت ۹ تا ۵ بعد ازظهر تلفن ۶۵۶۲۰۵
آ_۱۸۶۷

لباس مارك فرانسه جهت فروش تلفن : ۶۲۶۳۵۴

اطاق امریکائی کامل‌و مقداری لوازم‌منزل‌و پوشاک(بارداری) بلیت مسافرت بفروش میرسد آدرس‌خیابان آریامهر خیابان رهی معیری پلاک۷۸
۱_۳ آ_۹۶۲

لباس‌و اثاثیه دست دوم بقیمت ارزان فروشی تلفن۶۶۸۳۴۶
آ_۱۸۴۸

حراج بوتیك اسنوب
از ۵ شهریور تا۱۳ شهریور خیابان شاه عباس شماره ۶۰
۱_۴ آ_۱۸۰۴

مقداری لباس خارجی نو و یکدست میزو صندلی ٤ نفره اسکاندیناوی بفروش میرسد ۹۲۹۰۴۷
۱_۲ آ_۱۸۳۲

بلیت مسافرت لباس و پالتو دست دوم خارجی سایز ۳۶ الی ۴۰ تلفن ۶۳۴۹۲۵
آ_۱۸۹۳

نفیس ترین مبلمان استیل شامل پذیرائی ناهارخوری و سرویس خواب ، ویترین‌وکنسول وآباژور از هر نوع تعدادی جدیدارسیدتلفن ۲۲۶۰۹۱ و ۲۹۵۲۲۳

پوشاك زنانه و بچه‌گانه خارجی برای فروش‌تلفن ۹۶۵۳۱۰

مقداری اشیاء نفیس و قدیمی بعلت مسافرت‌به فروش میرسد ٤_۸تلفن ۸۴۱۱۸۵

آماده تحویل
آشپزخانه پیش ساخته ایتالیائی چوبی بالا وپائین از متری ۳۸هزار ریال .فورمیکا بالا وپائین از متری ۲۸ هزار ریال
تلفن۸۵۴۱۹۶و۸۵۱۷۴۷

گچ بری پیش ساخته
تلفن۸۵۴۱۹۶و۸۵۱۷۴۷

مقداری لباس و لوازم خانگی بفروش می رسد تلفن : ۶۳۱۴۲۵ و ۶۳۴۶۹۶

حراج
مقدار لباس فرانسوی نو فروشی ۶۲۹۱۰۵

لوازم منزل و ضبط صوت آکائی A.K.E بفروش‌می رسد ۶۵۰۳۰۹
آ_۱۸۲۱

خرید اثاثیه

گالری‌فرش
شایان ۶۶۱۰۶۹ و ۶۶۶۲۳۰ خریدار قالی‌و قالیچه‌کهنه ونوکاخ ۷۹

فرش‌ایران‌نوین
فرش های بقیمت‌رسیده شما را برای صادرات گرانتر از همه می خرد ۶۵۳۱۹۵

کلیه لوازم منزل شما را خریداریم ۳۰۲۶۳۹

اتومبیل فروشی

پیکان
پیکان دولوکس ۳۶ تمیز کار کرد ۱۹ هزار کیلو متر تلفن ۶۵۷۰۱۳از ۸ صبح تا۱۲
آ_۱۸۲۲

پیکان دولوکس مدل ۵۵ بسیار تمیز کارکرد ۲۸۰۰۰ شماره تلفن : ۲۸۰۸۸۷

فولکس
کلفسپاسات کمپینگ استیشن دور بسته یک کابین دو کابین نقد و اقساط تلفن ۷۹۰۰۰۸

فولکس مدل ۶۹ سالم بفروش میرسد تلفن : ۷۳۴۷۳۶

آ . اودی
آ.او.دی ۱۰۰ ال مدل ۷۷ انگوری متالیک تمیز و نمره نشده فروشی تلفن ۶۸۳۸۸۳
آ_۱۷۶۳

ژیان
ژیان اسفند٥٤ فوق‌العاده تمیز بقیمت روز۲۳۵۹۰۸ ازساعت ۲۱الی ۲۲

ژیان ۵۳ سالم و مرتب ۱۱ تومان بوذرجمهوری غربی مقابل بانك ایران و انگلیس - آبمیوه فروشی .

ژیان مهاری فایبرگلاس مدل ٥٤ کرم رنگ در موقعیت عالی بفروش میرسد . ۵۴۲۲۷۲
آ_۱۷۶۰

ژیان ٥٦ تهران ۲۲ تلفن ۷۸۳۷۲۲
آ_۱۸۵۲

ژیان ٥۱ رنگ متالیک رودری فایبرگلاس صندلی جوانان ۷۸۰۶۵۳
آ_۱۸۶۶

هیلمن
هیلمن‌پیکان رنو نقد واقساط ۸۲۸۹۱٤

بی‌ام‌و
بامو ۲۰۰۲ مدل۷۵ بادمجانی رنگ باضبط و پخش سفارش آمریکا ، سپر پهن ۷۶۷۹۱۷
آ_۱۷۹۱ ۱_۲

ب ام و ۳۲۰ آی‌سفارش امریکا کولر فابریك استریو متالیك ۷۷ دانشجوئی ۲۹۳۰۲۶

بی‌ام و ۲۰۰۲ تمیز مدل ۷۵ تلفن ۲۳۰۴۵۸

ولوو
ولوو ۲٤٤ دی‌ال کرم ۷۸ اتوماتیکباکولر وراديوشماره موقت رضائیه باوسائل اضافی گمرك نشده فروشی۸٤۱۹۱۹
آ_۹۰۵

بیوك
بیوک سنچوری ۷۵ هشت سیلندر فول اتوماتیک نقره‌ای متالیک سقف چرمی خیلی‌تمیز مقطوع۸۸۰۰۰ تومان۹۲۳۵۶۷
آ_۱۸۲۱

داتسون
بعلت‌مسافرت داتسون مدل ۷۶ بابدهی‌ویا نقدفروخته میشود ۳۴۶۸۹۶
آ_۱۷۶۳

فیات
فیات ۱۲۵ و ۱۳۱ و ۱۳۲ پیش قسط از ۱۵۲۹۳ تومان ۸۹۰۸۹۳
آ_۱۸٤۵

فیات مدل ۷۱ اسپورت بسیار تمیز بارادیو پخش رنگ آلبالوئی فوری بفروش می رسد تلفن ۳۱۲۲۰٤
۱_۱

فروش استثنائی
فیات ۱۲٤_ ۱۸۰۰ مدل ۷۳ قیمت ۲۷هزار تومان ۲٤۳٤٦٦

شورولت
کامارومدل ۷٤ سند ۷۵ الثی فرمان هیدرولیک رنگ آبی سقف چرمی شیشه رنگی دنده توماتیک‌بفروش‌میرسد۸۹۰۲٤۷
آ_۱۸۰۱

فروش ماشین
شرکت ژاپونی یکدستگاه شورولت ایران مدل ۵۳ در وضعیت بسیارخوب‌و یکدستگاه جیپ شهباز مدل ۳۶ بفروش میرسدقبلا قابل مذاکره لطفابین ساعت ۳الی۵ ازشنبه تا۵شنبه باآقایان مارتیک یاملک زاده تماس بگیرید تلفن۹_۸۹۰۲۳۷

وانت شورلت مدل ۷۸ بفروش می رسد . ۲٤۷۸۰۸

بنز
بنز۲۰۰مدل آخر ۷٦ سفارشی رنگ‌زردقناری‌فرمان هیدرولیک شیشه رنگی‌گرمکن شیشه عقب وکلیه لوازم اضافی در وضع بسیار عالی تلفن ۸٤٨٤٢٨
آ_۱۸۰٦

اپل
اپل رکورد مدل ٦٤ تمیز و مطمئن فروشی تلفن ۲۷۲۷۷۵
آ_۱۸۲۳

اپل جی‌تی کورسی دو نفره چهار سیلندر طلائی متالیک ٤٨ هزار تومان ۹۸۲۳۵۸
آ_۱۸۲۰

اپل ۱۹۰۰ مدل ۷۰ چهاردرب شیری تلفن ۹۲۲٤٨٥
آ_۱۸۱۹

تویوتا
اتومبیل‌تویوتاکرونا ۷۸ بعلت مسافرت فوری نقدا بفروش میرسد تلفن ۹۸۲۵٤٤
آ_٤٤٨۲

مزدا ۸۰۸ کوپه سفید بسیار تمیز آخر ۷۵ با رادیو ضبط و رینگ اضافی مقطوع ٤٨۰۰۰ تلفن ۲٦٦٤٦٨ از ۸ تا ۱۰ و ٦ تا ۸

رنو
رنو- پیکان- سوبارو-تویوتا فیات- گالانت با وام بانکی۳۰ ماهه و باوام آزاد ۹۲۱۹۳۱
۱_۱۳ آ_۲۰۰۲

رنو- هیلمن- پیکان و تویوتا نقدو اقساط۸۹۷٦۰۱_۸۹٤۹۰۰

رنو ٥دو درب رنگ اخرائی‌در وضعیت عالی بفروش میرسد ۳٦٤٦۹۳
آ_۱۷۵۸

پژو
پژو ٥۰٤ ، ۷٦ ال با رادیو پخش فروشی تلفن ۸۲۸٤۹۱

پژو ٥۰٤_٦۹ لاستیک نو کاملا تمیز ٦٥٨۰۳۳
۱_۲ آ_۱۷٥٤

پژو ۳۰٤ اس مدل ۷٦ کار کرد ۲۷هزار کیلومتر بفروش‌میرسد تلفن۲٦۳٤۲۱ازساعت ۳تا۷عصر
آ_۱۷۰۹

فروش‌مینی‌بوس
مینی‌بوس مرسدس بنز مدل ۲۰۳٥ - ۱٦ نفره بسیار تمیزبدون‌واسطه بمبلغ یکصد هزارتومان مقطوع- طالبین‌درساعت اداری با تلفن های ۹۰- ۲۲۷٥۸۸ تماس حاصل نمایند .

موریس
موریس۱۳۰۰ آلبالوئی‌دارای رادیو پخش بفروش میرسد تلفن ۳۰۳۷۰۲
آ_٥۰۸

مینی‌ماینر
مینی‌ماینر هزار مدل ۷۱ رینگ وفرمان اسپورت باتودوزی وموکت‌وپخش‌استریو و لوازم اضافی فوق‌العاده تمیز فوری فروشی تلفن ۲٦۹۰۲۷
آ_۹٦٤

مینی‌ماینر اسپیشیال ۱۰۰۰مدل ۷٦ بفروش می رسد تلفن ۳۱۲۰٦۲
۱_۲ آ_۱۸۲۸

کامارو قهوه‌ای متالیك مدل ۱۹۷۸ فرمانو ترمز هیدرولیك دنده‌اتوماتیك ارکاندیشن و پخش دانشجوئی تلفن : ۷٥٨۱۱٥

نوردتانوس
نوردتانوس مدل۷۷جی‌ال تلفن ۷۸۲۹٦۹
۱_۳ آ_۱۳۷۳۹

باگی
باگی مدل ٦٦_موتور نوبسیار تمیز تلفن۹٤۱۳۹۲ از ۸ صبح تا۱ بعدازظهر
آ_۱۸٥٦

پونتیاك
پونتیاک گران پری ۷٥ فول متالیک سبز عصر ها تلفن ۷۸۲٥٨۰
آ_٦٥۱

جیپ
جیپ پاترول ۹ نفره نقد و اقساط بفروش می رسد تلفن ۷٥۱۸۳۰
آ_۹۷۰

جیپ جنگی سالم فوری به فروش میرسد تلفن ۸٤۹۰٦۱ عصر ها از ٥ ببعد
۱_٤ آ_۱۷۸۱

رنجرور مدل ۷۷کارکرد ۱٦ هزار کیلومترشیشه رنگی فول باکولر بعلت مسافرت۱۱۰هزارتومان ۲٨٤٨٨٨

کمپرسی
ماک کمپرسی٦ماه کار کردمبا ۳۰۰۰۰۰تومان‌بدهی به کمپانی بفروش میرسد ۸٤۳۷۲۱
آ_۱۷٥٦

کامیون
کامیون مرجولی
ماگیروس ۷تن مدل ۷۰ خیلی ارزان بفروش میرسد تلفن ۷۹۲۰۴۸
آ_۱۷۶۰

خرید اتومبیل

انواع اتومبیل از دم قسط خریداریم تلفن ۹۲۱۹۳۱

انواع سواری از دم قسط ماهی ۲ هزار تومان خریداریم ۹۶۳۳۰۵
آ_۹۹۰

اتومبیل شما رادر مقابل‌رهن سند نقد و اقساط خریداریم ۸۹۹۹۸۶ و ۸۹۴۸۷۸

چند دستگاه اتومبیل آمریکائی از دم قسط خریداریم تلفن : ۲۶۹۵۳۷

اتومبیلهای تصادفی خریداریم
۶۶۰۴۳۳ - ۶۶۵۸۰۸

فروشگاههای اتومبیل

انواع نویوتا و پیکان و وانت

رنو و هیلمن ۳۷ با وام‌بانکی تلفن۹۲۷۵۸۸

انواع اتومبیل های ایرانی و خارجی باوام بانکی ۳۰ ماهه و یا وام آزاد ۹۳۴۴۲۵ - ۹۲۱۹۳۱

پیکان نقد و اقساط با وام بانکی تلفن۶۴۱۹۵۶

تویوتا - پیکان - رنو هیلمن با وام بانکی ۳۰ ماهه آزاد تلفن۷۵۱۸۳۰

شرکت تراك‌سل
انواع تویوتا -پیکان - شورلت -بیوك -هیلمن رنو -پژو -فولکس‌واگن گلف وپاسادنقدواقساط با وام بانکی تحویل فوری تلفن ۹۳۹۷۸۴

انواع تویوتا کامیون وانت سواری فوری
۶۶۰۴۳۳ و ۶۶۵۸۰۸

تویوتا
کارینا - کرونا وانت تحویل فوری‌نقدواقساط تلفن : ۳۱۴۵۷۱_ ۳۰۲۸۱۸

تویوتا
شرکت‌جهان‌تویا
انواع اتومبیل های تویوتا با شرایط نقد و اقساط .
تلفن فروش تهران : ۵۴۹۲۶۳ و ۵۴۶۸۶۴
خرمشهر: ۲۱۵۵و۵۹۴۹

رنو - تویوتا - شورلت - بیوك فیات ایتالیا
نقد و اقساط
۸۹۹۹۸۶ و ۸۹۴۸۷۸ و ۹۸۱۰۰۸

جیپ آرو
بامشخصات فنی زیر : ٤سیلندر- ۲دفرنسیال سقف فلزی فول فلاتین باشرایطسهل حتی‌بدون پیش قسط .
تلفن فروش تهران ۵۴۹۲۶۳ و ۵۴۶۸۶۴
خرمشهر ۲۱۵۵و ۵۹۴۹

داتسون
سواری ، وانت و سواری سی متری نارمک ۷۹۱۶۱۲ - ۷۹۳۰۳۸

داتسون
کورش کبیر- نرسیده به پل رومی تلفن ۶۲۱۷۰ ۲- ۲۶۴۳۷۰ - ۲۶۶۴۰۱
شماره ۲ کرج- دهقان ویلا انواع و اقسام داتسون - لوازم یدکی موجود است
آ_۱۲۰۱

گالانت
نقد و اقساط
نمایشگاه اتومبیل پرویز
۷۵۳۹۵۸ و ۷۵۵۰۸۴

مینی‌بوس
مینی‌بوس بنز مدل ۷۷- ۱۸ نفره‌رنگ بژ-بسیار تمیز نقد و اقساط ۹۲۴۱۱۴

پیکان
انواع‌پیکان‌صفر کیلومتر نقدو اقساط بفروش می رسد ۹۲۴۱۱۴

رنو ، هیلمن ، پیکان‌نقد واقساط تحویل فوری تلفن ۸۹۰۷۹۶

لانسر
اتومبیل استثنائی ۱۹۷۸ زیبا . محکم . سریع .نقد و اقساط .با بهره بانکی نماینده فروش در ایران
شرکت پلام
کورش کبیر نبش شهناز ۵
۷۵۳۹۵۸و۷۵۵۰۸۴

برای اتومبیل شما

کاروان نو آلمانی ٤ نفره برای فروش تلفن ۲۴۱۵۹۰
۱_۷ آ_۱۸۵۷

اتومبیل کرایه

هودج‌تاکسی
با اتومبیلهای تشریفاتی با راننده وبی راننده در تمام شبانه‌روزدر خدمت شما است .
روزولت شمالی تلفن : ۸۴۷۴۲۱ _۸۵۷۶۳۱

مورد نیاز کرایه

۱۵ دستگاه اتومبیل پیکان و آمریکائی با راننده‌برای آژانس‌هودج تاکسی نیازمندیم تلفن: ۸۴۷۴۲۱_ ۸۵۷۶۳۱

اتومبیل کرایه باراننده وبدون راننده نیازمندیم تلفن : ۸۴۳۵۴۸_ ۸۵۰۷۳۶

ماشین آلات

کامیون کمپرسی ولودر برای اجاره موردنیاز است جاده کرج تلفن : ۹۵۰۴۲۵_ ۹۵۹۹۹۸

یکدستگاه جرثقیل ژاپنی مارک ساکانی هیدرولیکی تمام‌گردان ۳تن نو نصب روی بنز ۶۰۸ آماده بکار بفروش می رسد ۵۴۸۱۵۰
آ_۸۰۵

یك دستگاه بلدوزرآماده برای فروش‌یاکار خاکی اطراف تهران تلفن : ۲۹۳۵۵۲ کوهانیم .

بارکش شهری

توسن بار
۹۲۰۱۱۱
بیمه کالا از مبداء تا مقصد
بارکش شهروشهرستان

شوش بار
حمل بارواثاثیه منزل با بسته‌بندی درشهروشهرستان
۳۶۱۱۱۱
۳۶۱۱۱۲
۳۶۱۱۱۳
۳۶۱۱۱۴

خوش‌بار
بارکش‌شهروشهرستان با کارگران ورزیده
۹۵۶۰۰۰-۹۵۶۰۰۱
۹۶۰۰۹۶

جرثقیل کرایه

جرثقیل حاسب
۵۵۴۰۲۷-۵۵۴۰۲۶
۵۵۴۰۲۹-۵۵۴۰۲۸

جرثقیل پیمان
از ۱تن تا ۱۳۰ تن
۱۹-۳۶۳۶۱۷

جرثقیل بلوار
۳۴۲۵۶۳-۳۴۶۱۱۱

تزئینات و دکوراسیون

نصب انواع موکت کاغذ دیواری نقاشی و کلیه امور تزئینات ۷۶۹۸۵۴ .

موکت کاغذ دیواری کفپوش پرده کرکره پرده عمودی ۳۹۱۰۶۳

تابلو های‌نئون پلاستیک مسی ، برنجی ،استیل. ۵۴۶۶۸۹

تزئینات
موکت - کاغذ نقاشی ساختمان تلفن ۸۵۰۷۴۷ و ۸۴۸۶۷۰

خدمات تزئینی آناهیتا
موکت کاغذ دیواری‌پرده‌کرکره سقف پوش کف پوش .نقاشی ساختمان دراسرع وقت تلفن

ایران کامو
کاغذ دیواری موکت و پرده با نصب فوری ۸۹۷۳۳۸

نقدواقساط
با یک تلفن منزل و محل کار خود را تزئین نمائید
۳۱۴۸۳۹

برای ساختمان شما

مقاطعه کاری
نقشه‌کشی نوسازی تعمیرات و نماسازی ساختمان با کلیه مصالح
۷۵۳۳۹۰

آسفالت فوری ۹۸۰۵۳۸

شرکت‌ساختمانی همدان
کار های انبار سازی و ساختمان‌و محوطه‌سازی وبتون ریزی بهراندازه با کلیه مصالح‌وماشین آلات موجود بفوریت انجام میدهد .
۸۹۳۵۳۹
۸۹۸۴۷۱

آسفالت و نقاشی ۶۳۳۱۹۴

گالری ارغوان
خرید وفروش‌لوازم‌منزل نوودست دوم ساخت خارج تلفن ۲۴۰۵۴۴
خیابان سلطنت‌آباد فرمانیه خیابان میهن (جنب کلانتری ۲) خیابان نسترن خیابان خوش‌قدم‌نبش پرستو پلاك ۱۶

نقاشی ساختمان
۷۳۸۲۲۴

انواع پیچ چوب و خودکار شرکت اسکرو تهران صندوق پستی ۱۳۱۷ر۳۱۴ ازشهرستان ها نماینده میپذیریم ۹۲۲۳۶۲

۷۶۴۴۳۹-۷۵۴۴۹۳

چکه سقف
ایزولاسیون پشت‌بام بدون کندن عایق قبلی باتضمین شرکت ایزومر ۷۵۰۶۳۴

نقاشی ساختمان پلاستیک متر مربع ۱۱ تومان‌روغنی ماستیک۲۰ تومان ۳۹۱۰۶۳

داربست فلزی عین آبادی تلفن ۲۶۵۳۲۱

اف - اف
و کلیه کار های برقی ساختمان‌فوری۸۹۹۰۴۱ و ۸۹۹۹۵۸

اکوستیک تلفن۷۶۱۲۸۰

ورق موج‌دار ۷۶۱۲۸۱

آردواز تلفن ۷۶۱۲۸۰

رابیتز تلفن ۷۶۱۲۸۱

فروش و نصب انواع سقف های کاذب‌درسطح کشور ۷۶۱۲۸۰

نقاشی‌مدرن‌ساختمان ۸۴۸۰۹۹

اسفالت بام کوچه‌خیابان محوطه وسیمانکاری‌تلفن ۳۳۳۶۵۶

رولپلاك سنك نصب فوری ۶۶۸۶۷۹

شرکت تکنوم گام
فروشنده‌کلیه لوازم ساختمانی ۸۲۷۶۸۳
آ_۱۷۲۴

قیر و گونی واسفالت
باتضمین ۷۳۸۴۵۵ ۷۳۰۱۰۸

سمپاشی شهریور
منازل باغات کارخانجات ۷۳۸۲۲۲

ایرانیت تکنوگام ۸۳۱۱۳۶

کاشی ایتالیائی ۸۳۱۱۳۶

آردواز تلفن ۸۲۷۶۸۳

سیمان و آهن آلات ۸۳۱۱۳۶

درب پیش‌ساخته ۸۲۷۶۸۳

نوسازی و تعمیرات ساختمان شرکت آرتاج ۶۶۵۲۷۰

داربست پلیت ۷۳۶۰۱۹ نصب‌فوری‌داربست‌فلزی

داربست فلزی فردوس نصب فوری ۷۳۴۲۱۸

فروش و نصب داربست ۸۵۶۲۵۴

سقف‌حیاط خلوت
متر مربع ۱۷۵ تومان

سایبان اتومبیل
۸۴۴۳۷۰

آسفالت پشت‌بام وکوچه وقیرگونی فوری ۹۶۲۲۵۳

داربست فلزی ایرانشهر ۸۲۶۳۴۸

نقاشی ساختمان مدرن فوری تلفن ۷۳۴۱۵۹

سیمانکاری- نماسازی رولپلاک سنگ ۶۶۸۶۷۹

درب وپنجره آلومینیومی و توری و کلیه مصالح ساختمانی آسفالت و نقاشی ۸۹۵۷۳۲

شستشوی مبل و فرش

قالیشوئی شربت اوعلی شستشو بااصول‌مذهبی ۹۲۶۱۸۹- ۶۲۶۱۴۶

خشکشوئی‌موکت
مبل - شبانه‌روزی ۷۸۱۷۱۳

شرکت آلمان خشکشوئی
موکت متر مربع ۲۵ ریال ـ مبلمان یکدست ۱۵۰ تومان
فرش متر مربع ۸۰ ریال ـ رنگ آمیزی و نظافت کلی ساختمان
تلفن : ۸۵۰۱۱۱

قابل توجه بیمارستانها و هتلها
کارخانه خشکشوئی و سفید شوئی امپریال با دستگاه های مجهز سفارشات کلی و جزئی می پذیرد ۷۹۵۶۰۹ و ۸۹۸۸۱۵

شرکت کلین سیتی
خشکشوئی مبلمان موکت‌فرش پرده تشک اتومبیل و نظافت کلی ساختمان ۸۴۴۰۷۷ و ۸۴۳۷۶۱ و ۲۷۳۹۶۰

قالیشوئی زمرد
قالیهای شمارا طبق موازین اسلامی شستشو‌سریعتر تحویل میدهد ۹۲۱۷۷۴

قالیشوئی بیوك
بسرپرستی داریوش
رفوگری‌و رنگ برداری‌پذیرفته می شود تلفن ۵۵۱۳۶۰ و ۹۷۷۱۱۸

سرویس‌شهریور
بزرگترین خشکشوئی مبلمان موکت ، فرش ، پرده و تعمیر پرده‌کرکره
۷۳۸۲۲۲

کلین سرویس پاکزا
خشکشوئی فرش مبل موکت وکلیه کفپوش ها با اخرین تکنیک تمیز تر و ارزانتر تلفن ۸۵۳۹۹۵

قالی‌شوئی وطن
۵۵۱۶۷۰

لوله کشی گاز

لوله‌کشی گاز
باتائید شرکت ملی گاز ایران شرکت‌پدیک۸۳۵۸۵۶

شرکت مهندسی سیفتی‌گاز
لوله‌کشی‌گاز باتائید شرکت ملی گاز
تلفن ۸۵۳۳۷۶

لوله‌کشی گاز با تائید ۹۲۹۸۲۸

لوله‌کشی گاز باتائید
شرکت هنگ گاز
۲۳۶۸۵۳_ ۲۳۴۱۳۸

لوله‌کشی گاز باتائید شوفاژ - تهویه برق شرکت جتیسکو ۲۲۷۸۷۸

نیازمندیهای اطلاعات تلفنی آگهی می‌پذیرد

استخدام: ۳۰۳۷۰۲ ـ ۳۱۱۲۱۹ املاک و مستغلات: ۳۰ ـ ۳۱۱۲۲۹ خرید و فروش: ۳۲۸۲۵۷ ـ ۳۲۸۴۱۴ خدمات: ۳۱۲۴۱۳ ـ ۳۱۱۲۲۷

تعمیر و سرویس شوفاژ

شرکت تاسیساتی بی‌بی‌بان با۲۰ سال تجربه تهیه‌ونصب موتورخانه (شوفاژ) در مدت ۲۰روز تعمیر شوفاژ و تهویه مطبوع (چیلر) شبانه روزی ۷۹۷۱۲۹

شوفاژ باقساط ۲۴ ماهه شرکت مهندسی و ایس هایت تلفن ۸۵۳۷۴۵

شوفاژ
نصب و نگهداری ۲۴۲۰۰۸

شرکت مهندسی
تاپ‌فن
شوفاژ ـ تهویه مطبوع ـ برق آبرسانی تلفن تهران ۶۲۳۲۱۱ شعبه شهرستان دامغان کد ۰۲۲۳۳تلفن ۲۴۳۱

نصب‌سرویس نگهداری شوفاژ تلفن ۲۶۲۶۹۸

تعمیر و سرویس کولر

تصب و سرویس کولر استخر ، شوفاژ ، برق و تهویه تعمیر و نگهداری
۱ـ۲۰ آـ۵۰۵

هامدشور۹۲۱۰۰۹

نصب و سرویس کولر وشوفاژ ـ رحمانی ۷۶۱۴۴۹

کولر شوفاژ برق لوله کشی و آبگرمکن .
۷۵۲۶۶۶

سرویس کولر آبی گازی وآب سردکن آبگرمکن ۳۷۰۸۵۳

نصب‌و لوله‌کشی شوفاژ تهویه ـ آبرسانی ـ گاز شرکت تاوسا ۲۳۰۸۰۷

سرویس کولر فوری
۳۵۴۵۴۴

نصب سرویس کولر شمیرانات تلفن ۲۶۲۶۹۸
۱ـ۲۰ آـ۷۶۱

سرویس کولر و شوفاژ در اسرع‌وقت۶۶۳۷۶۲

نصب و سرویس کولر ۷۶۳۴۷۳

نصب سرویس کولر شمیرانات تلفن ۲۶۲۶۹۸

تعمیر یخچال

تعمیر یخچال فریزر سیدحسین ۳۴۲۴۳۸

تعمیر یخچال فریزر اجاق‌گاز تلفن ۲۴۷۳۵۸

تعمیر انواع یخچال و آب سردکن تلفن ۲۴۵۰۰۴
آـ۶۱۵

تعمیر بخاری و آبگرمکن

تعمیر انواع ابگرمکن و کولر ۷۶۷۴۷۳

لوله بازکنی

لوله‌باز کنی فوری
تشخیص ترکیدگی‌ترمیم بنائی ، بدون تعطیلی
تخلیه چاه ۸۳۵۵۶۵

لوله بازکنی
تخلیه چاه ۳۷۰۸۵۳

تشخیص ترکیدگی لوله
۷۳۶۷۱۸

لوله‌بازکنی و ترکیدگی لوله
تلفن ۸۲۷۴۰۸

لوله‌بازکنی ۷۶۱۶۰۱

تشخیص ترکیدگی لوله با دستگاه الکترونیک لوله‌بازکنی نوری ۹۵۰۷۴۲
آـ۷۸۶

لوله بازکنی وترکیدگی
۹۶۷۲۵۲

لوله‌بازکنی و ترکیدگی شمیران تلفن ۲۶۳۵۴۶

لوله‌بازکنی فردوسی بدون تعطیل ۳۵۵۵۰۹

نشت یابی رامتین
تشخیص ترکیدگی با دستگاه الکترونیک و ترمیم بلافاصله ۶۳۷۱۲۶

لوله‌بازکنی شبانه روزی
ارزان ۶۳۶۳۷۹

لوله بازکنی فوری ۷۶۳۴۷۲

تشخیص ترکیدگی با دستگاه الکترونیکی ، ترمیم و بنائی تعمیرلوله‌کشی و لوله بازکنی نوری
۲۳۵۵۳۴
۱ـ۲۰ آـ۵۰۵

لوله بازکنی فوری ۷۶۰۶۲۷

تشخیص‌ترکیدگی لوله‌بادستگاه الکترونیک و لوله بازکنی نوری و بنائی با مصالح‌بدون تعطیلی تلفن ۳۴۱۵۹۲

تخلیه چاه

تخلیه چاه و لوله‌بازکنی ۷۶۶۷۳۳

تخلیه‌چاه
ولوله بازکنی تلفن ۳۵۰۷۳۷ و۷۶۶۸۸۶ و ۳۶۰۲۲۰

شرکت تخلیه اس . اف هر متر ۲۰ تومان تلفن ۵۴۴۸۶۸ ـ ۵۴۴۷۹۲

تخلیه‌چاه
و لوله بازکنی فوری
۹۷۷۲۳۱

تخلیه چاه تهران و شهرستان متری ۳۰ تومان ۹۶۹۵۱۳

موسسه فنی دل ارام
تخلیه‌چاه
و لوله‌بازکنی
۳۵۰۷۲۷
۷۶۶۸۸۶
۳۶۰۲۲۰

ارزانترین تخلیه تراش چاه ولوله‌بازکنی تلفن ۶۴۸۵۵۲

تخلیه‌چاه
و لوله بازکنی فوری
۸۳۴۹۶۹

تخلیه وحفر
هر نوع چاه و لوله بازکنی فوری و تعمیر ولجن کشی ولایروبی‌چاه بادستگاه موتور و ۲۰٪ تخفیف از تمام شرکتها ایران تخلیه :
۹۳۵۲۸۶

آگهیهای گوناگون

میز مداب به تمام نقاط ایران حمل‌میشود ۹۵۷۵۱۵ـ۹۷۵۴۸۰
۱ـ۲۰ آـ۱۹۲۵

روتختی‌یکنفره‌و فرش پیکنیک هر عدد ۵۰ تومان بازار شانزملیزمپلاک ۸تلفن۶۶۷۵۷۱
۱ـ۱۰ آـ۹۹۰

درزمین شماخانه و شهرسازی بطور نقدواقساط می‌سازیم ۸۵۱۰۱۶

ترخیص کالا و انجام امور گمرکی تلفن۶۶۱۶۳۴ صبح ها ۹الی ۱۲ عصرها ۴ الی۷
آـ۱۷۹۳

سگ کرم رنگ پودل از نژاد خوب فروشی تلفن ۹۵۱۸۱۳ صبح و ۸۴۴۳۲۱ بعد ازظهر
آـ۱۷۵۱

سالنهای پذیرایی

جشن عروسی در تالار آئینه امیر
جشن کامل ۱۸۰ ریال ـ جشن و شام کامل ۳۰۰ ریال
غذای بیرون با سرویس کامل برای هرنفر ۲۰۰ ریال
خیابان شاهرضا ـ روبروی سینما رویال تلفن ۳۰۲۸۳۸

گمشده

گواهی نامه رانندگی و کارت مالکیت‌اتومبیل به نام نادرنیک سجل مفقود گردیده از یابنده تقاضامیشود روز ها تا ساعت ۲بعد ازظهر به تلفن ۷۵۵۶۹۴ وبعد ازظهرها وشبها به تلفن ۶۲۷۳۸۳ مراجعه و مژدگانی دریافت دارد
آـ۱۸۰۰

کیف دستی‌بنام تقی واقفی‌فرد (واقع الحسینی) محتوی گواهینامه‌و کارت بیمه ودسته چک بانکملی شماره ۷۶۳۱۰ مفقود شده و‌ازدرجه اعتبار ساقط است. یابنده لطفا باتلفن ۵۴۴۹۴۸ تماس بگیرد.

یک ضبط صوت با دو نوار ومقداری لباس‌درداخل تاکسی جامانده است از یابنده تقاضا میشود به نشانی‌تهران خیابان جردن ـ بلوار مینو پلاک ۱۱ آقای محمد رضا نیازی تلفن ۲۲۴۱۳۹اطلاع داده و مژدگانی دریافت دارد.

آپارتمان فروشی

آپارتمان قسطی
تهران پارس ۱۲۰ هزارتومان نقد بقیه وامبانکی ۱۵ساله
۷۸۱۹۱۸
آـ۵۴۳

موقعیت استثنائی یک دستگاه ساختمان ۴طبقه واقع در گاندی نبش خیابان اول شامل ۴ دستگاه آپارتمان۲ اطاقه با پارکینگ به مساحت کل ۶۱۸متر مربع‌لوکس مهندسی‌ساز با فن‌کوئل مناسب‌دفتر کاروسکونت بطور یکجا ۳ میلیون و ۲۰۰ هزار تومان تلفن : ۲۲۳۵۶۷

اکازیون واقعی
آپارتمانهای ۲ و ۳ اتاق خوابه مهندسی ساز لوکس ۱۲۵ و ۱۴۵ متر با وام بانکی انباری آسانسور پارکینگ و سقف بتونی با قیمت مناسب بیواسطه‌درجردن بلوارناهید شرقی‌شماره ۲۳ تلفن : ۸۴۴۰۲۳ و ۸۴۵۷۰۱

آپارتمانی مجهز فروشی با تلفن مستقل بین جردن و پهلوی ۳ اتاق خوابه با امکان وام‌بانکی تلفن ۸۹۳۶۹۵ از ساعت ۴تا ۸ بعداز ظهر .
آـ۲۳۴۵

مهستان فرح‌زاد
آپارتمان دو خوابه مدرن و مجهز سیار ارزان بعلت مسافرت فروشی ۶۳۱۴۹۱

آپارتمان فروشی
۲ و۳ و۴ اطاق خواب در وزراء گاندی جردن پهلوی از ۶۰۰ هزار تومان ببالا ۶۲۵۲۰۱ و۶۲۴۶۱۳

دفترکار فروشی یااجاره
آپارتمان در بهترین‌نقطه‌تجارتی تهران (میرداماد غرب‌میدان محسنی) برای دفتر تجارتی فروخته یا واگذار می شود تلفن ۲۷۱۱۶۷
۱ـ۳ آـ۸۴۸

فرح‌و عباس‌آباد
یکدستگاه آپارتمان فروشی یا اجاره تلفن ۸۵۳۸۰۷
۱ـ۳ آـ۱۸۶۶

آپارتمان فروشی
یك دستگاه آپارتمان تجاری بمساحت۱۰۷متر زیربنای مفید با شوفاژ وتهویه طبقه همکف به مبلغ ۶۳۰ هزار تومان‌به فروش می رسد تلفن : ۲۳۲۲۲۵

آپارتمانهای مجهز در بلوار و شمال غرب فروشی تلفن ۹۷۵۴۲۴

اکازیون
۸ دستگاه آپارتمان جهت تجارت و طبابت و یک دهنه سوپر بمساحت۴۰۰ متردارای تلفن در داودیه شمیران‌یکجا وتکی بفروش میرسد تلفن ۲۲۸۹۷۱
۳ـ۱

فروش آپارتمان در شمال شهر ۹۲۸۰۸۲
آـ۱۷۵۶

یکدستگاه آپارتمان ۳ اطاق با هال وسرویس کامل مخصوص محل‌کار وسکونت زیر بنا ۱۰۰ متر واقع در بوستان سعدی قصرالدشت۴۵۰ هزار تومان بفروش می رسد تلفن ۹۶۳۰۹۰

تهرانپارس آپارتمانهای ۲ اتاق خوابه ببالا۳۵۰ تومان ببالا ۱۳۰ تومان نقد بقیه با وام بانکی .
۷۸۰۴۶۸

اکازیون
آپارتمان های ۲ اطاق خوابه ۸۵متر ۱۰ متر انباری شوفاژ آسانسورتلفن موکت دید عالی مهندسی ساز در بهترین نقطه قلهک ۴۹۰ هزار تومان نصف نقد بقیه ۳۰ ماهه بابهره بانکی تلفن ۶ـ۸۲۰۰۰۴
آـ۱۸۱۶

عالیترین موقعیت
تعداد محدودی آپارتمان دو تا ۳ اتاقه با فن‌کویل وآسانسور با پارکینگ بسیار حجیم وغیره‌واقع در نبش میدان آریامهر بالای بانك تهران جهت شرکتها و یا دفاتر تجاری بفروش می‌رسد. خیابان جردن نبش گلشهر شماره ۱۲۵ شرکت ساختمانی ترژر

خانه فروشی

خانه ویلائی به مساحت ۳۷۰ متر با ۲۵۰ متر زیربنادوطبقه‌باتجهیزات کامل‌واقع‌در پیچ‌شمیران خیابان تنکابن فوری‌به فروش میرسد . تلفن : ۳۱۰۴۰۷

خانه‌ای در مردیس کرج با سرویس‌کامل فروشی۹۵۵۸۱۲

خانه فروشی
خانه‌ای بمساحت ۳۰۰ متر و پانصد و پنجاه متر زیر بنا سه طبقه‌هریک‌طبقه مجزا باشوفاژ برق و آب و یک تلفن واقع در خیابان ۴۵ متری سید خندان ـ خیابان فیروزـ‌بلوار فیروزه ـ هر طبقه و یا یکجا بفروش میرسد.
طالبین به تلفن شماره های ۲۲۹۲۴۴ و ۲۲۷۱۴۲ مراجعه فرمایند

منزلی۱۸۰متر ۳ اطاق‌سرویس آب برق شمالی ۳۰۴۰۴۰ و ۳۱۷۵۹۰
آـ۸۷۶

یک باب خانه شمالی شخصی ساز ویلائی ۲ طبقه دارای سرویس‌مجزا و کامل ۷ اطاق ۲هال بزرگ تلفن بایک فیش اضافه لوله‌کشی‌گاز تهران‌پارس فلکه اول فوری فروشی تلفن ۷۸۲۴۷۶
۲ـ۱

منزل برای فروش در
انگلستان
یک منزل ۲ طبقه با ۳ اطاق خواب، اطاق ناهار خوری ، اطاق‌نشیمن ـ اطاق اضافه‌برای آفتاب‌گرفتن، تماما موکت شده حمام و توالت و آشپزخانه‌و شوفاژ و گاراژ باغچه جلوی منزل وباغچه عقب منزل‌بطول تقریبا ۳۰ متر دارای درخت های میوه و گل کاری کامل و آلاچیق در حومه شهر برایتون‌دریکی از بهترین‌مناطق HOVE با۲ دقیقه فاصله تادریا بفروش میرسد .
طالبین با راهنمای شماره ۹۵۹ روزنامه اطلاعات مکاتبه فرمایند.
آـ۹۶۹

خانه‌ای شخصی ساز محکم مستغلاتی‌دو طبقه‌در سیدخندان زیر بنا ۳۵۰ متر روکار سنگ شوفاژ تلفن کولر بیواسطه ۱٫۶۰۰۰۰۰ تومان ۲۲۳۳۲۱

خانه جنوبی دو طبقه با دو واحدمسکونی دو اطاق خوابه پایانکار دوساله ۱۹۰ مترزمین تاج خیابان ولیعهد با دوتلفن شوفاژ روشن زیر زمین قابل سکونت۱۲۴۰۰۰۰ تومان تلفن ۹۳۵۱۶۶

شمیران
دو طبقه ۳۶۰ متر زمین ۶۰۰ متر بنا دو میلیون و هشتصد تومان بازمین بیش از ۵۰۰متر در شمیران معاوضه۲۶۳۸۶۵
۱ـ۲ آـ۱۵۰۳

خانه فروشی‌شخصی ساز ۲۴۳ متر زمین ۲۵۰ متر بنا ۴ اطاق خواب زیرزمین قابل سکونت اطاق مستخدم سرویس کامل موکت تلفن یک میلیون و صد هزار تومان نارمک مینو غربی تلفن ۷۹۴۲۱۱
۴ـ۱ آـ۱۸۰۳

امیرآباد شمالی خیابان ۱۲ منزلی جنوبی ۲۰۷ متر دو طبقه مستقل و شخصی ساز هرطبقه دو اتاق خوابه گاز تلفن کولر بقیمت مناسب فروشی ۶۳۴۶۹۰
۱ـ۲ آـ۱۷۱۶

فروش خانه در شمال شهر ۹۲۸۰۸۲
آـ۱۷۵۷

خانه‌ای۳نبش و اقع در خیابان اسکندری‌شمالی بمساحت ۷۱۲ متر دو طبقه هر طبقه ۳ اطاق خواب شوفاژتلفن‌جهت اجاره یا فروش تلفن ۶۵۷۷۹۶ و ۶۵۱۰۶۴
آـ۱۸۸۱

خانه دو طبقه ونیم مستقل ۱۲۰ متر زمین ۲۳۰ متر زیربنا دارای۶ اطاق وسه هال با برق‌و آب وتلفن وکولر وسایر لوازم واقع در خیابان کورش کبیر فلکه پلیس بفروش می رسد . تلفن ۸۵۳۴۲۹
آـ۱۸۶۰

اکازیون
بعلت مسافرت خانه شمالی امیرآباد نصرت ۱۳۲ متر ۳ طبقه ۵ اطاق شخصی ساز با تلفن‌وکولر و کرکره مقطوع ۷۰۰۰۰۰ تومان ۹۲۰۰۹۳
آـ۶۳۹۷

خانه ویلائی چهار اطاق با هال و سرویس کامل تلفن کولر بمساحت ۲۰۰ متر بدون واسطه بفروش میرسد قیمت مقطوع هفتصد هزار تومان خیابان‌فرح آباد فرحناز‌پهلوی کوچه مریم تلفن ۲۳۶۶۲۳
۱ـ۳ آـ۶۳۸۱

یک باب منزل یک طبقه واقع در میدان دوم آریاشهر کوی فردوس خیابان دانشمند پلاک ۸۴ دارای دو اطاق خواب و برق و تلفن و آب باسایر سرویس‌برای‌فروش آماده‌است داوطلبین‌میتوانند همه‌روزه از ساعت۳الی ۷ بعدازظهر ضمن تماس قبلی با تلفن ۹۴۴۶۰۰ از محل نامبرده دیدن فرمایند
۱ـ۳ آـ۱۷۸۶

خانه‌و یلائی دو نبش بمساحت ۲۰۰ متر باسرویس کامل در تهران فروشی تلفن ۷۹۸۸۴۳
آـ۱۸۶۳

قلهک خانه‌ای با ۶ اطاق و سرویس کامل و تلفن مقطوع ۸۵۰هزار تومان تلفن۲۶۲۹۹۲
آـ۱۷۷۴

خانه‌ای‌در خیابان ناصر خسرو به مساحت۲۵۶متر باوام بانکی ۲۲۱۳۸۴
۱ـ۲ آـ۱۸۷۰

اصفهان
ساختمان ۳ طبقه مستغلاتی نوساز بسیار لوکس جهت فروش‌یا معاوضه‌تلفن اصفهان ۴۱۸۸۲ تهران ۶۳۶۴۱۶
آـ۱۷۷۵ ۱ـ۳

یك دستگاه خانه ویلائی واقع در تهران خیابان ظفر شهریار با ۲۴۰متر زمین و ۳۰۰ متر بنا با دستگاه حرارت مرکزی‌و سیستم کولر با قیمت یك میلیون و هفتصد هزار تومان بفروش می رسد تلفن : ۲۶۵۱۳۲

خانه‌ای بمساحت ۱۵۶ متر دارای ۶ اطاق زیر زمین تلفن کولر در جمشیدآباد فروشی‌تلفن ۹۳۸۱۰۴

برای خرید خانه و ویلا نقد و اقساط در
گوهردشت
کرج با ما تماس بگیرید
برای خرید خانه وویلا باهر بودجه‌ای‌نقدواقساط وزمینهای گوهردشت و باغستن را نقدا خریدار وفروشنده‌ایم دفترپارس ۰۲۲۲۱ کد ۵۷۱۰
آـ۱۷۵۲

نظام آباد ایستگاه کهن خانه ۲ طبقه فروشی ۷۶۶۱۳۲

یکباب خانه واقع در بهترین نقطه بابلسر فروش‌یاتعویض‌درتهران تلفن ۵۴۳۴۷۰

ویلای فروشی

خزر شهر
ویلای دو اتاق خوابه مبله لوکس با منظره دریا بفروش می رسد ۸۴۸۱۵۸

ویلاهای مبله
با استفاده از پلاژمتل‌قو خیابان‌دریا گوشه‌خیابان چهل راهنما دفتر دریا گوشه‌فرهادی‌تلفن‌تهران ۲۳۷۵۱۵ منصوری .

ویلائی‌دو طبقه بمساحت ۴۴۷ متر (۳۳۶ متر زیربنا) دارای پنج اطاق خواب ـ سالن خیلی بزرگ پذیرائی ـ دو حمام با وان‌ـدو آشپزخانه ـ برق ۱۵ آمپر ـ تلفن‌ـگاراژ سر پوشیده به نشانی انتهای سی متری نارمک‌کوی کالاد ـ خیابان۴۵ شرقی پلاک ۱۰ تلفن ۷۹۲۰۹۹ (از ساعت ۱۷ ببعد)

سلطنت‌آباد ویلائی‌سوپر مدرن ۱۱ـ اطاق خوابه برای‌فروش یامعاوضه‌به مزایده گذاشته میشود ۲۸۷۷۷۰ و۲۸۴۸۸۸

دوستاران ویلا توجه فرمایند
در قاسم آباد رامسر ویلای ۶هزار متری بر دریا پلاژ عالی، وساختمان خوب‌بعلت مسافرت بفروش‌میرسد طالبین ازساعت ۸ صبح تا۱۱ با تلفن ۹۴۴۱۹۱ و از ساعت ۶ بعد ازظهر تا۹ شب بتلفن ۹۴۲۲۹۷ تماس بگیرند

باغ فروشی

یك اکازیون فوق‌العاده برای آنها که بهترین را می‌خواهند
دو قطعه‌باغ متصل بهم‌بمساحت جمعا ۷۵۰۰ متر مربع مشجر بانواع درختهای میوه شامل دو استخر ـ چاه آب دائم به عمق ۹۰ متر ـ برق شهری ـ ساختمانهای‌مختلف به مساحت تقریبی ۱۳۰ متر مربع بطور یکجا به قیمت مناسب بفروش میرسد آدرس‌بالاتر از باغ‌فیض مقابل پونک اراضی حاجی آباد تلفن های ۶۴۴۸۴۱ و ۶۶۱۸۶۲ و ۶۴۲۵۶۵

اکازیون
باغ ییلاقی در حیدرآباد کرج بفاصله پنج دقیقه از اتوبان کرج در حدود ۲۰۰۰ متر مربع دارای درختان کهن و نهرآب استخر شنا و ساختمان ویلائی مدرن بابرق وآب لوله‌کشی بعلت‌مسافرت بفروش می رسدعصرها تلفن ۶۴۰۵۲۰

سرقفلی مغازه

جهت شرکت
در سید خندان آپارتمان با تلفن و اثاثیه واگذار میشود ۵۵۱۷۹۴

تعمیرگاه مجاز اتومبیل بمساحت ۱۲۰۰مترمربع با کلیه تجهیزات‌بفروش میرسد تلفن۹۳۷۸۵۴از ۹صبح الی ۴ بعد ازظهر

یکباب کارگاه در کیلو متر۱۲ جاده‌مخصوص کرج با امتیاز دو طبقه‌طبقه دوم قابل‌سکونت بابرق ۱۰۰ آمپر تلفن شوفاژ و آب منطقه‌ای بفروش می‌رسد تلفن ۹۷۷۰۴۸
۱ـ۲ آـ۱۷۷۲

اکازیون
دو باب‌مغازه دو نبش دربهترین موقعیت بادکوراسیون مجلل ازچوب نئوپان ودو دستگاه تلفن مستقل در بهترین نقطه تهران‌نو با جواز کسب جهت اجاره دادن جرثقیل سبک و سنگین هیدرولیک با شرایط مناسب‌به طور نقد و اقساط به فروش می رسد طالبین از ساعت۸ صبح الی ۷ بعدازظهر باتلفنهای ۷۹۵۷۶۳ و ۷۹۶۵۲۵ باآقای احمدی تماس‌بگیرند
۱ـ۳ آـ۱۷۶۹

آژانس توریستی (تاکسی سرویس)بفروش می رسد تلفن ۹۴۴۰۴۰
۱ـ۲ آـ۱۸۶۸

یکباب عکاسی فوری بفروش میرسد تلفن ۹۶۱۹۴۵

مغازه سه دهنه و نیم بمساحت ۵۶متر‌باجواز کسب واقع در تهران‌و یلا واگذار می شود ۹۷۴۰۷۱
آـ۴۴۷۲

یك فروشگاه بزرك همکف بمساحت ۴۳۸ متر تجاری برای‌هرشغلی سوپر مارکت یا بازار روز یکجا یا جداگانه سرقفلی واگذار می‌شود تلفن : ۲۳۰۶۹۹ و ۲۳۵۳۸۴

زمین فروشی

زمین در مهر شهر و کوی ولیعهدنقدواقساط فروشنده‌ایم تلفن ۹۲۲۷۳۹

فروش‌زمین ساختمان در شمال شهر ۹۲۸۰۸۲
آـ۱۷۵۸

زمین بقطعات کوچك با سند مالکیت در بهترین نقطه‌لاهیجان نقدواقساط ۸۵۰۰۸۴

زمین ساختمانی و خانه کلنگی در شمال شهر فروشنده‌ایم تلفن ۹۳۲۴۳۴

زمین‌درمهر شهر وکوی‌ولیعهد نقدو اسساط فروشنده‌ایم تلفن ۹۲۲۷۳۹

زمین های صنعتی و کارخانه‌ای فروشنده و خریداریم سن۶۲۵۹۴۸

زمین به قطعات ۲۵۰۰و ۴۵۰۰ متر مربع در محیطی مشجر و اب‌لوله کشی‌با منبع‌هوائی باچاه عمیق‌باپمپ‌دیزلی‌محصور دیوار و نرده‌کشی شده واقع در یوسف‌آبادکرج فروشی ۹۲۰۳۳۵
آـ۷۱۳

زمین ۲۰۰ متری با سندمالکیت در قاسم آباد شاهی فقط ۳۰۰۰۰ تومان تلفن ۶۳۶۴۱۶
آـ۱۷۸۸ ۱ـ۳

فروش زمین صنعتی
واقع دربرخیابان قزوین سه راه آذری مقابل ولـو بمساحت ۳۱۸۵ متر مربع با یك حلقه چاه نیمه عمیق‌وبرق‌و‌تلفن طالبین با تلفن ۹۵۸۳۵۵ و ۹۵۹۸۵۱ تماس حاصل نمایند .

فروش‌یکقطعه‌زمین درشهرستان اراک بمساحت ۱۰۰۰ متردر بهترین نقطه شهر یا معاوضه باخانه‌ای در تهران تلفن ۹۳۶۸۶۱
آـ۱۷۷۱

زمین بمساحت ۷۵۰۰ متر با سندمالکیت در منطقه چمستان مازندران بفروش میرسد تلفن ۸۴۵۶۱۱
۱ـ۲ آـ۱۸۶۵

شهرک‌غرب ومهرشهر
۷۵۲۸۹۸ـ۷۵۵۷۳۴

یك قطعه زمین مشجربه مساحت ۲ هزار متر مربع با برق و آب و دیوارکشی و یك قطعه دیگر به مساحت ۲۱۰۰ متر مربع بصورت‌مسطح در بهترین نقطه بابلسر بفروش می رسدتلفن ۲۶۴۹۳۳ از ۴ بعد از ظهر ببعد .

فروش زمینهای‌تاکستان ۶۴۵۱۴۲

اجاره آپارتمان

ویلائی‌وهمکف ۶۵۷۹۴۴

اجاره فقط با یک زنگ
۶۵۷۹۴۴

دو طبقه از یک دستگاه خانه شمالی بمدت یک سال اجاره داده‌میشود ایران نوین‌پروین اعتصامی بن بست پنجم شماره ۳۲ تلفن۶۵۰۲۴۵
۱ـ۲ آـ۱۷۵۲

آپارتمان‌سه اطاق خوابه‌سالن شوفاژ ۵۵۰۰ تومان تلفن ۲۶۳۷۲۷
آـ۶۳۳۷

آپارتمان جنب دانشگاه صنعتی آریامهر اجاره داده میشود ۹۷۰۶۲۲ مراجعه شود
۱ـ۳ آـ۱۸۶۱

اجاره یا فروش
یك دستگاه منزل دارای ۶اطاق‌خواب سالن‌ناهار خوری تلفن مستقل و کلیه احتیاجات برای سکونت شخصی یا محل کار واقع در خیابان شاهرضا تلفن ۶۴۴۹۹۸

۴۸ ساعته محل کار ویلا آپارتمان شما را فورا اجاره میدهیم۶۸۱۲۷۷

یک آپارتمان ۲ اطاق خوابه‌با سرویس‌کامل و تلفن درخیابان کاخ‌اجاره‌داده میشود ازساعت ۴الی ۶ بعد ازظهر با تلفن ۶۶۴۳۷۱ تماس گرفته شود
۱ـ۴ آـ۱۸۰۱

آپارتمان اجاره‌ای ۲ تا پنج اطاق خوابه جهت سکونت و محل کارتلفن ۵۰۷۳۶ ۸ ـ۸۴۳۵۴۸

امیرآباد یوسف‌آبادخانه ۳ طبقه فروش یا اجاره باودیعه ۶۳۰۱۲۶

شرکت مسکن کانون
آپارتمان وو یلا برای اجاره وفروش موجود ۸۲۵۰۶۰

۱تا ۴ اطاق خوابه‌جهت سکونت و محل کار ۶۵۰۱۳۷ و ۶۵۵۴۳۶

اجاره محل‌کار ومسکونی جهت ایرانی و خارجی موجود است تلفن : ۲۳۲۸۵۹

آپارتمان های۲و ۳ و ۴ اطاق خوابه وویلا جهت سکونت ودفتر کار از ۵ هزار تومان ببالا در عباس آباد گاندی و پهلوی و جردن موری اجاره داده می شود ۶۲۵۲۰۱ و ۶۲۳۵۱۱

محل کار و مسکن شما زود میره اجاره پیش ما ۶۵۰۴۹۶ ـ۶۵۵۶۱۵

یکدستگاه آپارتمان در خیابان روزولت جنب سینما دیاموند جهت محل کار شامل ۸ اطاق ۳ تلفن تلکس مبلمان کامل برای اجاره یا فروشی ۶ـ۸۲۰۰۰۴
۶ـ۱۷۵۳

آپارتمان در گیشا
آپارتمانی دو اطاق خوابه هال پذیرائی ناهار خوری با تلفن شوفاژکولر کرکره و ۱۰۲متر مفیدبه‌قیمت ۵۷۰ هزار تومان ۶۳۶۸۳۳
۱ـ۲ آـ۷۱۵

نیاز به آپارتمان اجاره

ویلا در نقطه شمال تهران جهت سفیر استرالیا نیازمندیم باخانم‌افخم پور ۱۹ـ۸۳۳۰۱۷ تماس بگیرید
آـ۹۹۰

آپارتمان ویلا دفتر کار در شمال شهرنیازمندیم تلفن ۲۲۷۵۶۱

آپارتمان از ۲ تا ۷هزار تومان موجود می باشد ۹۴۰۲۲۴و ۹۴۱۷۴۹

ویلایا هم‌کف
جهت یک خانواده فرانسوی در شمال‌شهر با تجهیزات کامل فوری نیازمندیم .
۶۵۳۷۴۲و ۶۵۸۱۸۸

مالکین دروس ، سلطنت آباد
برای کارمندان‌یك‌کمپانی آمریکائی به ۲ آپارتمان همکف با استخر و یك آپارتمان ۲ یا ۳ خوابه فوری نیازمندیم .
۱ـ۲۹۵۸۷۰

محل کار
باتجهیزات کامل(ترجیحا ساختمان های تجارتی) جهت یك کمپانی‌خارجی فوری نیازمندیم .
۶۵۳۷۴۲ و ۶۵۸۱۸۸

آپارتمان
مبله و غیر مبله جهت ۱۰ خانواده اروپائی در شمال شهر باتجهیزات کامل نیازمندیم .
۶۵۳۷۴۲و ۶۵۸۱۸۸

نیاز فوری
ویلا وآپارتمان درشمال شهر جهت فروش نیازمندیم .
۲۹۴۶۸۸ و ۲۹۳۳۶۱
آـ۱۸۴۲

آپارتمان وویلا مسکونی وتجاری نیازمندیم تلفن ۸۴۳۵۴۸ ـ ۸۵۰۷۳۶

چند خانواده آلمانی‌و آمریکائی به تعدادی ویلا و آپارتمان مخصوصا همکف با شوفاژ و تلفن واستخر نیاز فوری دارد تلفن ۶۸۷۸۱۲

دفترکار (محل تجاری) باحداقل ۳ تاه اطاق کار و دو رشته تلفن حوالی شمال شهر از آیزنهاور به بالاجهت اجاره بدون سرقفلی یا خرید ملك نیازمندیم لطفا بی واسطه شبها با تلفن ۹۷۴۲۸۵ تماس بگیرید.
۱ـ۲ آـ۱۷۷۳

آپارتمان از ۲تا ۷ هزار تومان جهت اجاره فورا نیازمندیم .
۹۴۰۲۲۴ و ۹۴۱۷۴۹

نیاز به خرید زمین

زمین های‌تهران پارس‌خریدار، تلفن ۷۸۰۲۹۴
آـ۷۰۶

مشهد
زمینهای شهر جدید مشهدراعادلانه‌خریداریم
۲۳۸۳۹۸

زمین‌های قاسم‌آبادنارمك خریداریم ۷۹۸۷۹۳

حریدار زمینهای اقسریه ۳۴۳۳۴۶

زمینهای‌تهران پارس خریداریم ۷۹۳۰۲۰

زمین های داخل محدوده و زمین صنعتی تجاری‌وزراعی خریدار و فروشنده‌ایم تلفن ۹۳۶۷۵۳

خانه‌شمارا بخارجیان اجاره‌میدهیم

مرکز اجاره
موسسه امور خارجیان
تخت جمشید جنب بهار
۷۵۲۳۵۸ ـ ۷۵۱۷۸۲

سازمان مسکن پارس
مرکز اجاره بخارجیان
۸۴۸۴۲۴
۸۵۳۸۵۳
۸۵۷۵۸۵
خرید و فروش

سازمان نیازمندیهای خارجیان
۸۲۴۹۵۳
خانه شمارا به خارجیان اجاره میدهد
۸۳۸۱۰۶-۸۲۷۹۰۱

وزیری
۶۵۸۱۸۸
۶۵۳۷۴۳
اجاره بخارجیان ـ خرید ـ فروش ـ

سازمان مسکن
کندو
کانون اجاره بخارجیان
ویلا
آپارتمان
دفترکار
۲۲۷۶۳۹-۲۲۷۶۳۸

رابینسون
اجاره به ایرانی و خارجی
خرید و فروش
۶۵۵۴۲۶ ۶۵۵۱۳۷

سازمان نیازمندیهای
۱۲۱
تلفن
مرکز اجاره وخرید وفروش ۲۲۵۴۹۱

موسسه
نیازمندیهای خارجیان
خانه بخارجیان اجاره میدهد
۸۳۰۰۸۲ ـ ۸۳۰۰۸۱
۸۲۱۷۲۳ ـ ۸۲۱۸۱۱
۳۶۱ تخت جمشید مقابل سفارت آمریکا

مسکن گشن
کانون اجاره بخارجیان
۶۸۷۸۱۲

ویلا و اپارتمان در شمال شهر برای کارمندان عالی‌رتبه شرکت خارجی فوری نیازمندیم .
۲۲۲۶۳۰ و ۲۲۷۵۱۱

فقط یك هفته
ظرف یك هفته هر نوع آپارتمان ویلا و دفتر کار شما را به خارجیان‌اجاره میدهیم ۹۲۷۴۴۹

تهیه‌مسکن پیمان
اجاره بخارجیان
۲۳۶۰۷۸-۲۳۲۵۹۳

بدو ویلا در سطح خوب جهت دو مقام عالیرتبه سفارتی فوری نیازمندیم
۲۲۲۶۳۰ و ۲۲۷۵۱۱

مرکزاجاره خریدوفروش
۲۴ ساعته ۸۳۲۹۳۳

شرکت ریل‌استیت
اجاره بخارجیان۹۳۶۲۷۸

شرکت خارجیان
فقط ویلا و همکف با استخر نیازدارد۸۹۵۵۱۶
آـ۵۹۴

شرکت دامان
مشاور شما در خرید فروش و اجاره۲۳۹۶۰۹

موسسه مشاور خارجیان
اجاره‌خرید وفروش
۸۲۴۴۱۶ـ۸۳۲۹۵۸

سازمان نیازمندیهای
فرح
مرکز اجاره و خرید و فروش
۲۲۹۱۵۷-۲۲۹۱۵۵

شرکت تهیه مسکن سلحشور
پهلوی ـ اول دوراهی یوسف‌آباد
۶۲۷۴۵۵ ـ ۶۲۳۶۷۴
۶۲۲۹۷۲ ـ ۶۲۳۰۱۲
مرکز اجاره بخارجیان ، سالها تجربه و خرید و فروش آپارتمان در بهترین نقاط شمال شهر

موسسه فرود
بزرگترین مرکز اجاره بخارجیان
۶۸۵۷۳۷-۶۸۶۱۵۸

دو دستگاه آپارتمان نوساز ۲و ۳ اطاق خوابه در سلطنت آباد بوستان ششم بخارجیان اجاره‌داده میشود بعد ازظهر ها ۴تا۸ تلفن ۲۳۰۷۸۳
آـ۱۷۶۸

نوی‌فلاورز مرکز اجاره به خارجیان ۲۲۵۱۷۰ و ۲۳۵۰۳۳
۱ـ۱۶۹۵

نیازمندیهای اطلاعات تلفنی آگهی می‌پذیرد

استخدام: ۳۰۳۷۰۲ـ ۳۱۱۲۱۹ املاک و مستغلات: ۳۰ - ۳۶۱۲۲۹ خرید و فروش: ۳۲۸۲۵۷ـ ۳۲۸۴۱۴ خدمات: ۳۱۲۴۱۳ - ۳۱۱۲۲۷

خرید و فروش زمین صنعتی و مسکونی تلفن ۹۲۲۷۱۶

تهران پارس زمین خریداریم تلفن ۷۳۱۳۶۶

خریدار زمین افسریه ۳۴۱۳۵۹

شمال شهر و شهرک غرب خانه زمین آپارتمان فورا خریدارو فروشنده‌ایم۶۸۱۹۸۸ ۱ـ۵ آـ۲۹۲۱

زمین های صنعتی و مسکونی خریدار و فروشنده‌ایم تلفن : ۹۲۲۷۱۶

خانه های کلنگی و زمین ساختمانی‌در شمال‌شهر خریداریم تلفن ۹۲۸۰۸۲

اهوازاهواز

زمین خریداریم۷۹۴۴۱۸

بنگاه معاملات املاک

خرید و فروش زمین‌های بلوار رضاپهلوی ۳۴۵۶۵۳

خرید و فروش مهرشهر گوهردشت فردیس سلارد ۹۲۲۷۳۹

معاملات پول

از ۵ میلیون ریال ببالا درمقابل وثیقهٔ ملکی موجود (از ۸ صبح تا ۶ بعدازظهر) شرکت ریال ۶۶۶۲۶۳ ۶۶۴۶۱۸ـ ۶۶۰۲۰۰

پول‌در مقابل املاک شمالشهر و شمیرانات موجود است‌تلفن های ۸۲۵۲۶۳ و ۸۲۹۵۲۷

پول شرطی موجود ۶۸۴۵۲۵

پول

در مقابل چك كارمندی سند اتومبیل و تلفن و مازاد سند ملك شما چنانچه در رهن یا گرو باشد در اسرع وقت پرداخت مینمائیم تلفن ۶۶۰۴۰۰ و ۶۶۹۷۰۰

پول روی ماشین ،تلفن ، چك كارمندی ، و قبوض و ملكما حداقل بهره تلفن ۶۵۱۹۲۰ ۱ـ۲۷ آـ۱۸۷۷

به‌پول راكد شما بانتقال ۴ برابر اسناد هزاری ۵۰تومان‌سود میدهیم ۹۷۱۴۷۲ آـ۱۸۵۷

وام‌ارزان

ملك ـ اتومبیل ـ چك كارمندی ـ فرش ۸۵۰۷۴۷ و ۸۴۸۶۷۰

پول فوری در مقابل ملك وساختمان هر مقدار بخواهید پهلوی دفتر جلالی ۸۹۶۵۱۱ و ۸۹۴۱۹۳

پول

در مقابل چك كارمندی ملك ـ اتومبیل تلفن ۸۴۸۶۷۰

پول مورد نیاز

خانم و آقای محترم بپول راكد شما با بهره عالی نیازمندیم۸۵۰۷۴۷

در مقابل سند اتومبیل و ضامن‌معتبربپول شما نیازمندیم ۸۹۹۹۸۶ و ۸۹۴۸۷۸ آـ۹۷۴

به پول شمادر زمینه اتومبیل بیشترین بهره را میدهیم و یا در خرید و فروش آن سهیم میشویم بلوار الیزابت خیابان هما شماره ۷ شرکت كمان تلفن ۶۵۱۹۲۰

استخدام و كار

تعدادی نظافتچی تمام وقت و نیمه وقت نیازمندیم۷۵۳۵۴۲ ۱ـ۱۲ آـ۹۹۲

بیك نفر ماشین نویس تمام وقت نیازمندیم ۷۵۳۵۴۲

پرستار زن جهت بیمار بستری بطور شبانه روزی به تلفن ۶۲۴۱۴۴ مراجعه نمایند. ۱ـ۳ آـ۱۳۴۷۳

به پنج نفر کارگر نجار نیازمندیم تلفن۹۸۲۰۲۲

سکرتر تمام‌وقت

(حوالی ونك) تایپ فارسی و لاتین‌و آشنائی‌به زبان‌انگلیسی با حداقل ۲ سال تجربه تلفن ۶۸۶۸۱۱

استخدام

یك نفر دوشیزه‌یابانوی دیپلمه که به ماشین نویسی فارسی آشنائی کامل داشته باشد با حقوق مکفی استخدام‌می نماید واجدین شرایط می توانندغیر ازروزهای تعطیل از ساعت۵ر۸الی ۵ر۱ و از ۴ الی ۷ بعد از ظهر با شماره تلفن های ۸۲۶۶۵۵ و ۸۳۵۵۳۱با آقای‌بابائیان تماس بگیرند . آـ۱۷۵۱

بچند نفر جوشکار برق لوله‌فشارقوی واستنلس استیل نیازمندیم . ۶۵۷۶۸۵ آـ۱۸۳۲

بتعدادی کارگرنظافتچی زن و مرد تمام وقت و نیمه وقت مورد احتیاج است خیابان بهارجنوبی کوچه‌زرین شماره۵۸ر۱ طبقه همکف . آـ۱۸۲۷

دوشیزه یا بانو جهت سرویس آمد و رفت کودکان استخدام‌میشود ۶۴۲۹۵۵ ـ ۶۴۲۹۰۵ آـ۱۸۲۵

شرکت گلاس تکنیك به سکرتر مسلط به تایپ نیازمندیم آدرس خیابان‌کریم خان زند اول خیابان سپهبد زاهدی خیابان بهرام‌چوبین شماره ۴ طبقه اول ۱ـ۲ آـ۱۸۱۶۶

کارگر ساده دوشیزه یا بانو جهت‌کاربسته‌بندی دارو استخدام می‌گردد ۹۷۶۰۶۱ آـ۱۷۵۳

بخانم‌مستخدمه‌میانسالی ایرانی یا خارجی بطور شبانه‌روز نیازمندیم‌تلفن ۸۲۰۳۶۷

تعدادی کارگر سیم کش ساده نیازمندیم تلفن ۳۱۴۸۱۴ آـ۱۸۹۱

استخدام مترور راه سازی ولیسانسیه ریاضی

موسسه مهندسین مشاور تعدادی مترور با سابقه در امور راه‌سازی ولیسانسیه ریاضی برای کار در تهران استخدام می نماید داوطلبان به آدرس ـ خیابان فرح شمالی خیابان امیر ابراهیمی شماره ۳۳ مراجعه‌نمائید آـ۷۱۰

بازاریاب فعال استخدام میشود تلفن : ۲۷۶۶۰۵ آـ۱۵۰۴

آلومینیوم کار

استادکار درب وپنجره ۶ نفر کارگر درب و پنجره ۸ نفر فوری و با حقوق مکفی تلفن : ۸۵۳۱۰۰ و ۸۲۸۳۹۰ صبحها ۸ تا ۱۰ عصرها ۴تا ۸ . آـ۹۹۱

تکنیسین ساختمان و تاسیسات آشنا بزبان انگلیسی و یك كمك حسابدار برای کارگاه در رشت تلفن : ۸۹۳۷۳۴

مکتب پارس استخدام میکند

۱ـ دوشیزه یا بانو لیسانسیه جهت‌تدریس زبان انگلیسی .
۲ـ دوشیزه یا بانو آشنا به تایپ فارسی و لاتین جهت پاسخگوئی تلفن ـ تلفن ۶۴۲۹۵۵ـ ۶۴۲۹۰۵ آـ۱۸۲۱

بتعدادی‌راننده پایه‌دو شخصی باداشتن دفترچه‌پلیس راجهت کار در بنز خاور نیازمندیم روزولت میدان ۲۵ شهریور گلبار آـ۱۸۵۱

استخدام فوری

منشی آشنا به امور سکرتری، تایپ فارسی و لاتین داشتن زبان‌انگلیسی ارجحیت خواهد داشت تلفن ۲۲۱۵۱۵ ۱ـ۶ آـ۱۸۹۶

راهنما
مسلط به زبان انگلیسی یا فرانسه با وسیله شخصی تمام وقت به همکاری دعوت می‌شوند ۶۵۶۹۵۷ و ۶۵۳۷۴۲

آگهی استخدام کارخانه قالبسازی باباصیع

در تهران به افراد زیر نیازمند است .
۱ـ قالب سازسوهانکار باتجربه و آشنا بودن به نقشه .
۲ـ تراشکار با داشتن سابقه کار .
۳ـ نقشه‌کش با داشتن سابقه‌کار .
۴ـ جوشکار کاربیت‌با داشتن سابقه‌کار .
۵ـ بازاریاب‌با تجربه .
داوطلبان می توانندهمه روزه از ساعت ۸ صبح الی۷ بعداز ظهر به‌آدرس زیر مراجعه نمایند . میدان شوش خیابان سپهبد رزم‌آرا نرسیده به سه‌راه فرح‌آباد ۲۰ متری وفا تلفن : ۵۵۳۲۱۱ و ۵۵۲۷۶۲

سکرتر آشنا به تایپ فارسی و لاتین، مسلط به زبان انگلیسی تمام وقت استخدام می شود ۶۵۳۳۶۶ـ ۶۵۴۶۵۹ ـ۹ صبح الی ۷ بعدازظهر ۱ـ۲ آـ۹۶۵

خدمتکار زن شبانه روزی با حقوق مکفی‌نیازمندیم۹۲۳۷۵۵ آـ۹۸۳

بتعدادی سکرترجهت دفتری واقع در اول‌سید خندان نیازمندیم . ۶۳۰۱۵۵ ـ ۶۳۹۰۴۵ آـ۹۶۶

تعدادی نجار فرنگی‌ساز جهت کارگاه تولیدی نیازمندیم یوسف‌آباد خیابان ناهید (غرب‌پارك شفق)پلاك ۴ـ۶۲۲۲۵۱ عصر هاه تا ۸

شرکت اولار استخدام می‌کند کارگر لوله‌کش‌و چدن‌کار تلفن ۶۶۹۳۶۹ آـ۵۰۹

به چند نفر تایپیست مسلط به تایپ فارسی (دوشیزه یا بانو) مورد نیاز است ۷۶۰۶۸۳ آـ۹۸۰

بنگاه راننده

راننده استخدام میشود برای تمام شرکتها و ادارات و منازل و انواع اتومبیلها در تهران و شهرستان ۸۵۰۵۳۶

استادکاراسکلت فلزی‌جهت تمام وقت مورداحتیاج است تلفن : ۷۹۳۱۹۰

آگهی استخدام

۱ـ آشپز
۲ـ کمك آشپز
۳ـ کمك پیشخدمت
۴ـ نظافتچی
۵ـ کارگر ساده
بتلفن های ۸۹۱۷۸۵ ـ ۸۹۹۴۷۲ رجوع شود.

بدوشیزه یا بانوئی‌بطور تمام وقت نیازمندیم تلفن ۸۴۴۳۷۷

کدبانوی منزل با حقوق مکفی شبانه روزی سن ۳۰تا ۴۰ سال تلفن : ۹۳۷۰۵۴

بدوشیزه یا بانو جهت جوابگوئی‌تلفن‌نیازمندیم ۷۵۲۶۶۶

بچند نفر که آشنائی به زبان انگلیسی و دارای وسیله نقلیه و علاقمند به درآمد خوب باشند نیازمندیم . تلفن ۲۹۳۰۲۶

بچند نفر تکنیسین‌برق با معافی نیازمندیم تلفن ۸۳۶۱۵۰

به تعدادی دندانپزشك‌با پروانه دائم و پزشك عمومی و مستخدم نظافتچی نیازمندیم . درمانگاه غرب‌تهران‌تلفن ۹۶۳۰۹۱

فروشگاه رزی به دو نفر فروشنده دوشیزه یا بانو باحقوق مکفی نیازمندیم تلفن : ۸۳۰۱۷۹

شرکت‌لاکی برای‌تکمیل کادر خود :
۱ـ بچندجوان‌اتومبیل‌دار مسلط بمکالمه انگلیسی
۲ـ خانم یا آقا جهت مدیریت قسمت تهیه مسکن نیازمند است . ۲۹۳۸۸۷ـ ۲۹۲۴۱۵

به تعدادی برقکار با حقوق مکفی‌نیازمندیم از ساعت ۶ تا۸ بعدازظهر نارمك چهل و پنج متری سپهبد فرسیو اول دردشت رادیو پارس آـ۱۸۶۹

بنظافتچی دوشیزه یا بانو و نظافتچی‌مرد تمام وقت‌نیازمندیم تلفن ۸۳۴۱۵۹ ۱ـ۲ آـ۱۷۸۷

بتعدادی دوشیزه یا بانو که مایل‌به‌فعالیت‌در امر ویزیتوری لوازم بیمارستانی‌باشندنیازمندیم جمشید آباد شمالی شماره۳۵ شرکت تهران هموستات تلفن ۹۲۱۰۳۳ ۱ـ۲ آـ۱۷۹۴

بتعدادی کارگر بافنده و بانوی دست‌دوز نیازمندیم ۳۰۳۹۶۳ آـ۱۷۹۸

دوشیزه یابانو جهت کارهای دفتر و جوابگوئی تلفن نیازمندیم ۶۴۳۶۵۷ آـ۱۷۷۸

بچندنفر دوشیزه یابانو جهت شخصی‌دوزی و سری دوزی و دست دوزی‌فوری نیازمندیم ۵۶۰۱۳۸ ۱ـ۲ آـ۱۷۷۷

سکرتر یا منشی برای محل‌کار نیازمندیم ۶۶۱۲۰۳ آـ۱۷۷۸

بیك خانم مسن یا دختر بچه ۱۳ تا۱۴ سال جهت نگهداری طفل ۲ساله تمام وقت باحقوق مکفی نیازمندیم . طالبین به آدرس خیابان تاج بعد از پل هوائی نمایشگاه مبل شبانکاره مراجعه فرمایند آـ۱۸۴۳

سفارت الجزایر به اشخاص زیر نیازمند است

۱ـ یکنفر منشی‌و ماشین‌نویس لاتین باآشنائی کامل به زبان فرانسه
۲ـ یکنفر راننده آشنا به زبان انگلیسی یافرانسه
لطفا بین ساعت ۸ر۵ الی ۱۳ر۵ باتلفنهای ۸۵۷۲۲۲ و ۸۵۷۴۴۴ تماس بگیرند ۱ـ۳ آـ۱۸۵۰

مستخدم

تعدادی مستخدم برای کاردریك شرکت‌خارجی استخدام میشود . از علاقمندان خواهشمند است به میدان سنائی خیابان دوازدهم پلاك ۲۷ طبقه اول تلفن : ۸۳۸۸۷۰ مراجعه‌نمایند.

به یك کدبانوی منزل برای صبح تاشب با حقوق ۲۵۰۰ تومان‌نیازمندیم‌تلفن: ۲۴۱۳۵۲ آـ۱۸۵۵

خانم تایپیست فارسی‌با آشنائی به تایپ لاتین جهت دفتر مهندسین مشاور مورد نیاز است تلفن : ۹ـ۸۳۷۰۸۶ آـ۱۸۴۳

آرایشگر زنانه با حقوق مکفی نیازمندیم۳۴۱۷۹۱ آـ۱۷۹۷

کارمند حسابداری وامور مالی

شرکت تولیدی جانسون اندجانسون به همکاری افرادی در حدود دیپلم‌یا بالاتر و دارا بودن‌تجربه درامورمالی وحسابداری آشنائی بزبان‌انگلیسی ودارابودن معافیت‌خدمت نظام وظیفه نیازمنداست لطفا مشخصات وسوابق خود رابه آدرس‌صندوق پستی ۱۹۳۶ر۱۱ آقای اردهالی ارسال فرمائید

خدمتکار زن

برای کار روزانه‌درمنزل با حقوق مکفی‌نیازمندیم ۹۴۳۱۳۲

افراد زیر جهت نظارت کارهای راه‌سازی اطراف تهران استخدام میشود

۱ـ مهندس با سابقه بیش از ۵ سال .
۲ـ نقشه‌بردار باسابقه بیش از ۱۰ سال .
۳ـ ناظر فنی با سابقه بیش از ۱۰ سال .
نشانی خیابان‌فیشرآباد خیابان نیکو شماره ۴۳ شرکت اتکو مراجعه فرمائید.

همه نوع متخصصین ایرانی و خارجی تلفن : ۶۶۴۷۱۳

شریک

شرکت ساختمانی شریك جهت شهرك سازی در شمال‌باحداقل سرمایه ۵ میلیون ریال به همکاری دعوت می‌کند ۸۵۱۰۱۶

جویای کار

یکنفربا۱۲ سال سابقه کار انبار داری و کارتکس جویای‌کار است تلفن ۵۵۹۶۸۳

آشپز ماهر و با سابقه آماده کار در منازل راهنمای ۹۶۰ اطلاعات تلفن ۳۱۲۲۰۳ ۱ـ۲ آـ۶۳۱۹

جویای کار

فوق لیسانس مدیریت صنعتی از آمریکا با ۴ سال سابقه کار تلفن ۸۲۰۸۴۱

تدریس

ریاضی فیزیك شیمی زبان دانشجوی فنی ۶۵۸۸۶۴ آـ۱۸۰۵

فیزیك شیمی ریاضیات با تضمین دبیر ۸۴۲۸۶۲ ـ۸۵۱۸۷۶

ریاضیات

فیزیك شیمی آمار تلفن ۸۲۰۹۷۳

ریاضیات راهنمائی

تلفن ۳۷۶۲۱۶

تدریس خصوصی ریاضیات زبان ۶۸۳۱۸۷ـ ۲۴۸۹۷۳

تدریس ریاضیات فیزیك کلیه کلاسها توسط دانشجوی‌سال پنجم مهندسی دانشگاه پهلوی با تضمین قبولی ۷۹۸۰۱۱

فیزیك شیمی جبرـ مثلثات هندسه حساب تمام کلاسها ۸۴۲۸۶۲ ۸۵۱۸۷۶ ـ ۸۴۵۴۱۵

کلیه دروس راهنمائی دبیرستان ۹۸۲۶۷۴

کلیه دروس

توسط دبیران‌لیسانسیه فوری ۲۸۳۸۴۸

تدریس دروس راهنمائی و شیمی دوره نظری توسط دانشجویان سال آخر شیمی ۵۶۵۷۳۷

تدریس خصوصی کلیه دروس توسط دبیران مجرب .
۸۵۶۹۸۹

فیزیك شیمی ریاضیات دروس هنرستانی‌توسط دبیران دبیرستانها
۶۳۰۴۶۲

ریاضیات فیزیك شیمی دانشجوی دکترای مهندسی تلفن : ۳۱۹۰۲۶

توسط خانم

فیزیك شیمی ریاضی زبان‌ششم‌نظری‌راهنمائی دبستان تضمینی . ۲۸۳۳۳۰

کلیه دروس راهنمائی و دبیرستان ۹۸۲۶۷۴

انگلیسی با متدی ۱۰۰٪ مدرن و موثر ۲۳۸۷۳۶

حسابداری آماربازرگانی با تضمین دبیر ۸۴۲۸۶۲ـ ۸۵۱۸۷۶

حساب فنی هنرستان (برق و مکانیك) ریاضیات آلمانی انگلیسی شیمی صبح ها ۹۶۳۸۳۰

تدریس خصوصی آمار و ریاضیات حسابداری بازرگانی تلفن ۵۶۳۵۳۴ بعدازظهر

استخدام

۲۰ نفر دیپلمه
پس از دیدن یکدوره‌یك ماهه‌کارآموزی‌حسابداری مشغول بکار خواهند شد ۳۱۴۰۴۰ آـ۵۳۱

ریاضیات

خصوصی راهنمائی ودبستان توسط بهترین دبیران زن و مرد
۷۹۱۱۶۲

تدریس خصوصی ریاضیات توسط‌دانشجوی‌رشته ریاضیات ۸۵۵۲۷۷

تدریس دروس راهنمائی و شیمی دوره نظری توسط دانشجویان سال آخر شیمی تمام ساعات روز تلفن عصرها ۵۶۵۷۳۷ آـ۱۹۸۹

ریاضیات فیزیك شیمی
راهنمائی نظری ششم قدیم توسط ناصری دبیر ریاضی با ۱۸ سال سابقه تدریس ۲۳۶۳۵۹

تدریس خصوصی و عمومی توسط باسابقه‌ترین‌دانشجویان پلی‌تکنیك ۹۲۷۱۵۹ـ۳۵۱۴۵۱ ۱ـ۱

تدریس خصوصی توسط دانشجوی‌فنی‌دروس راهنمائی ۳۵۴۳۷۶ آـ۱۲۰۶

تدریس خصوصی با تضمین صد در صد قبولی ۷۹۱۱۶۲

تدریس کلیه دروس توسط دانشجویان آریامهر ۷۹۰۱۷۵ آـ۷۵۰

کلیه دروس توسط دانشجویان دانشگاه آریامهر با تضمین ۶۳۵۸۴۴ و ۳۳۷۱۳۹

ریاضیات راهنمائی و نظری ۷۸۳۵۸۶

ریاضیات‌فیزیك شیمی راهنمائی متوسطه دانشجوی آریامهر ساعتی ۵۰ تومان تلفن ۹۲۱۶۴۷

کلیه دروس دبیرستانی دانشجویان فنی ۳۳۰۴۱۳

کلیه‌دروس دبیرستانی، راهنمائی ، دبستانی تضمینی ۷۵۶۵۶۳

کلیه دروس راهنمائی نظری تلفن ۸۵۱۸۷۶

دروس تقویتی وتجدیدی توسط مهندس برق آریامهر ۹۷۸۵۷۴

راهنمائی نظری دبستان با اعزام دبیر در منزل ۸۲۲۹۸۲

دبیر زن و مرد آماده تدریس‌در منازل ۷۶۵۱۴۶

کلیه دروس

از ابتدائی تا دانشگاه تلفن های ۸۵۱۸۷۶ و ۸۴۲۸۶۲ ـ ۸۴۵۴۱۵

تدریس خصوصی کلیه دروس توسط لیسانسیه دانشگاه پهلوی تلفن ۹۶۰۳۵۴ آـ۱۷۵۱

تضمینی اعزام

۲۳۰۸۴۱ آـ۱۷۹۶

تدریس خصوصی انگلیسی‌تلفن ۶۶۱۲۳۲

انگلیسی درهر سطحی

توسط‌استادان متخصص تدریس خصوصی ایرانی وخارجی در منزل و محل کار شما یا درآموزشگاه تلفن ۸۳۴۱۵۹ آـ۱۸۵۶

عربی نظام قدیم ، جدید تضمینی ۷۵۶۵۶۳ آـ۱۷۵۳

گرامر ،مکالمه انگلیسی دو ماهه ۷۵۶۵۶۳ آـ۱۷۵۴

تدریس خصوصی توسط لیسانسیه دانشگاه پهلوی ۹۶۰۳۵۴ آـ۳۹۴۵

انگلیسی‌فرانسه

۹۳۲۰۳۳ ـ ۶۲۰۷۱۷ـ ۸۴۳۵۴۸ ـ ۸۵۰۷۳۶ آـ۹۶۰

تدریس خصوصی زبان در منزل شما ارزان ۶۳۶۳۶۶

فرانسه خصوصی‌توسط معلم فرانسوی MR. JEAN تلفن ۸۳۷۰۸۰ صبحها

گرامر انگلیسی باسریع ترین روش و یك جلسه آزمایش مجانی در منزل شما ۷۳۳۶۹۲

فرانسه ـ اسپانیائی
مرز خارجی ۶۸۸۱۸۳ عصرها

مکالمه انگلیسی

توسط استادان خارجی
۸۲۰۹۷۳

گرامر ، مکالمه‌انگلیسی دو ماهه ۷۵۶۵۶۳

مکالمات روزمره

C.T.C
انگلیسی فرانسه ۲۳۰۸۴۱

انگلیسی برای بزرگسالان بدون گرامر ۸۴۲۸۶۲

عربی نظام قدیم ، جدید تضمینی ۷۵۶۵۶۳

تدریس‌فرانسه‌توسط دانشجوی دانشگاه پاریس ۸۲۵۵۴۶ و از ۶عصر بعد ۸۳۹۵۰۷

انگلیسی فرانسه آلمانی
۸۲۰۹۷۳

تدریس خصوصی زبان انگلیسی توسطلیسانسیه ۶۳۹۷۹۱

تدریس‌خصوصی انگلیسی

تلفن ۳۱۱۲۲۵

زبان

انگلیسی‌فرانسه‌آلمانی کنتراتی ۸۲۰۹۷۳

انگلیسی توسط فارغ ـ التحصیل کالیفرنیا ۸۲۹۷۴۳

انگلیسی

سطح عالی توسط MISS RODGERS تلفن ۸۲۰۹۷۳

انگلیسی‌فرانسه

کنتراتی ۶۲۰۷۱۷

مکالمه انگلیسی توسط لیسانسیه امریکا با اقامت ۱۵ ساله در ۵۰ ساعت ۵۶۰۲۱۸

تدریس خصوصی زبان ایتالیائی توسط دوشیزه ایتالیائی ۶۸۱۷۱۳

مکالمه انگلیسی

با دبیران ایرانی و خارجی تلفن ۶۵۵۷۰۵

مکالمه انگلیسی عربی ریاضیات کنتراتی و تضمینی . تمام دروس ۳۰۴۹۴۵

انگلیسی فرانسه آلمانی
توسط استاد زبان شناس آزموده تدریس جامع برای همه‌مراتب‌و مقاصدبه‌دانشجویان هوشمند و جدی تلفن۶۸۱۹۵۶ عصرها ۳تا۵

انگلیسی عربی فرانسه مکالمه

تلفن ۷۵۲۱۹۱

تدریس خصوصی زبان فرانسه توسط دانشجوئی فرانسوی ۲۶۳۶۴۱

مکالمه وگرامر انگلیسی توسط فوق لیسانس از خارج ۹۳۲۴۵۴

تدریس زبان راهنمائی و نظری توسط دانشجوی پلی‌تکنیك ۹۲۶۶۲۸

انگلیسی
مکالمه، گرامر ، تجدیدی و تقویتی توسط تحصیل کرده انگلستان ۷۹۵۶۵۲

تدریس مکالمه‌ومکاتبات انگلیسی تلفن : ۳۰۴۴۳۷

زبان

انگلیسی فرانسه آلمانی کنتراتی ۶۲۰۷۱۷

مکالمه زبان فرانسه آلمانی انگلیسی زیرنظر زبان شناسان متخصص تدریس می‌گردد .علاقه‌مندان باید حداقل ۱۰ ساعت در هفته درس داشته باشند لطفا با تلفن ۹۲۹۸۴۲ دکتر جولزکلر بعداز ظهر ها تماس بگیرید .

تجدیدی های ششم

ما تضمین می کنیم در شهریور قبول شوید دانشجویان مهندسی
۶۵۶۶۲۷

مکالمه انگلیسی

بدون گرامر
۸۵۱۸۷۶

تدریس خصوصی زبان‌انگلیسی و فرانسه باتضمین ۲۷۳۴۷۸ آـ۲۶۰۳

پانسیون

درخانواده‌محترم و مطمئن‌بدو نفردختر خانم دانشجو پانسیون اطاق مبله با تلفن داده میشود تلفن ۸۹۶۵۵۸

پانسیون برای دختران دانشجو و کارمند در آریاشهر ۹۷۹۰۵۱

پانسیون کودك زهره و منیژه شبانه‌روزی‌نوزاد ببالا۸۴۵۰۰۴

خوابگاه دختران دانشجو و کارمند میدان کاخ ۶۵۳۴۴۴و ۶۵۳۸۳۱

پانسیون مهری
فقط دانشجوی دختر میپذیرد ۸۴۴۸۶۸

پانسیون کودك نرسی‌لند امیر آباد شمالی مقابل پارك فرح تلفن ۹۲۴۰۲۷ و ۹۲۸۵۴۶ آـ۱۵۰۱

خانم کارمند یا دانشجو در خانواده پذیرفته می شود ۹۷۰۵۹۹

پانسیون شبانه روزی‌بوستان کودك شبانه روز در خدمت حاضر است تلفن ۷۹۳۸۷۸

پانسیون شبانه دختران دانشجو زیرنظر بانوی فرهنگی تلفن صبحها ۹۲۰۷۸۸ منزل ۲۲۳۸۷۵

کارخانه شن و ماسه دانه‌بندی شده‌یك‌نفر تکنیسین برق را که دارای حداقل ۵ سال سابقه کار موثر باشد برای کار در قسمت برق‌کارخانه استخدام می نماید متقاضیان می توانند از ساعت ۵ر۱۱الی ۸ شب با تلفن ۸۲۳۴۴۴ تماس حاصل نمایند .

گروه صنعتی شیرگاه

جهت تکمیل کادرکارخانه خود واقع درشهرستان ساوه افراد ذیل رابا حقوق مکفی ،بیمه بازنشستگی وبیمه درمانی استخدام مینماید

ردیف	عنوان شغل	تحصیلات	سابقه‌کارمفید	محل‌خدمت	سایرشرایط استخدامی
۱	مدیر کارخانه	لیسانس مدیریت‌صنعتی	پنج سال درکارخانه	ساوه	مرد/حداکثرسن ۴۰سال
۲	سرپرست انبار	سوم متوسطه	پنج سال	ساوه	مرد/حداکثرسن ۴۰سال‌وارائه ضامن معتبر
۳	سرپرست‌حفاظت	دیپلم کامل‌متوسطه	پنج سال	ساوه	مرد/حداکثرسن ۴۰سال‌وارائه ضامن معتبر
۴	تکنسین برق	—	پنج سال در امور ـ نگهداری‌تاسیسات‌برق	ساوه	مرد/حداکثرسن ۴۰سال
۵	نگهبان	ششم ابتدائی	پنج سال	ساوه	مرد/حداکثرسن ۴۰سال‌وارائه ضامن معتبر
۶	کارگر ساده	—	—	ساوه	مرد/حداکثرسن ۳۰سال

از متقاضیان واجد شرایط دعوت میشود با در دست داشتن مدارک لازم و برگ معافیت از خدمت وظیفه بین روزهای شنبه تا چهارشنبه از ساعت دو الی چهار بعدازظهر به دفتر مرکزی شرکت واقع در خیابان پهلوی کمی بالاتر از میدان ونک دست چپ خیابان ببزن ـ شماره ۶۰ طبقه هم کف مراجعه نمایند .

ضمناً جهت ردیفهای ۳،۲،۱ و ۵ مسکن تامین خواهد شد

نیازمندیهای اطلاعات

تلفنی آگهی می‌پذیرد

استخدام: ۳۰۳۷۰۲ - ۳۱۱۲۱۹ املاک و مستغلات: ۳۰ - ۳۱۱۲۲۹ خرید و فروش: ۳۲۸۲۵۷ - ۳۲۸۴۱۴ خدمات: ۳۱۲۴۱۳ - ۳۱۱۲۲۷

استخدام
کارخانجات پارس الکتریک
(شرکت سهامی عام)

شما را برای همگامی در پیشبرد صنعتی نو و پیشرو به همکاری دعوت می نماید.

۱ـ مکانیک ماشین آلات صنعتی

با داشتن حداقل ۶ سال سابقه کار وتحصیلات سیکل اول(کسانیکه روی ماشین‌های هیدرولیکی تجربه داشته باشند حق تقدم دارند).

۲ـ تعمیر کار برق ماشین آلات صنعتی

با داشتن حداقل ۵ سال سابقه کار وتحصیلات حدود سیکل اول.

۳ـ تعمیر کار وتنظیم کار تلویزیون رنگی،

با داشتن سابقه کار و تحصیلات حدود سیکل اول

۴ـ عده‌ای دوشیزه

جهت مونتاژ رادیو و تلویزیون

۵ـ پرس کار،

با داشتن حداقل ۲ سال سابقه کار و تحصیلات دوم پیکار

۶ـ نگهبان،

با داشتن ضامن معتبر و انجام خدمت نظام وظیفه

۷ـ کارگر ساده مرد،

با تحصیلات حداقل ششم ابتدائی.

۸ـ نظافتچی،

(داشتن کارت پایان خدمت یا معافیت از خدمت نظام وظیفه برای متقاضیان مرد الزامی است).

لطفا جهت استخدام و یا کسب اطلاعات بیشتر همه روزه به استثناء روز های تعطیل از ساعت ۸ الی ۱۶ همراه با شناسنامه خود به کارگزینی کارخانجات پارس الکتریک واقع در خیابان آیزنهاور ایستگاه شاوب‌لورنس شماره ۵۶۳ مراجعه فرمائید.

یك شرکت کشتیرانی معتبر

نیاز فوری به یك معاون امور حسابداری با مشخصات زیر دارد.

۱ـ ملیت ایرانی
۲ـ دارای گواهی پایان خدمت سربازی
۳ـ دارای لیسانس حسابداری یا بازرگانی بادانش بسیار خوب در انگلیسی
۴ـ دارای سه الی پنج سال سابقه کاردرحسابداری فارسی وانگلیسی

افراد واجد شرایط جهت کسب اطلاع بیشتر باتلفن های ۸۹۴۸۸۴ـ ۸۹۵۸۹۶ تماس حاصل نمایند.

استخدام ماشین نویس

شرکت سهامی کاسپین به چند نفر ماشین نویس ورزیده و با تجربه نیازمند است خیابان تخت طاووس نرسیده به‌چهارراه فرح‌شماره ۱۳۶

درآمد خوب درساعت فراغت

مترجمین عالی مقام انگلیسی به فارسی و بالعکس برای اطلاع بیشتر با تلفن ۶۲۶۱۳۴ تماس بگیرند

به همکاری افراد زیر نیازمندیم.
۱ـ تعدادی زن و مرد برای نمایش لباس.
۲ـ مدل عکاسی و تبلیغاتی (زن‌ومرد).
۳ـ متخصص فیلمهای کارتون (مدرك لیسانس).
۴ـ پاسخگوی تلفن.
۵ـ نظافتچی.

برای آگاهی ازشرایط وتعیین وقت‌مصاحبه باتلفن ۶۸۰۳۱۹ تماس بگیرید.

متخصص کارتکس برای کاردرحومهٔ تهران

به تعدادی کارمند متخصص کارتکس نیازمندیم علاقمندان به‌تلفن‌های ۳۷۴۱۲۱ـ۴ آقایان‌فراهانی یا پناهنده تماس حاصل فرمایند ویا به شرکت تونل ساختمان شاهرضا کالج خیابان خارك شماره ۴۸ مراجعه فرمایند.

استخدام مهندس و دیپلمه کشاورزی

بانك توسعه کشاورزی ایران به تعدادی مهندس و دیپلمه کشاورزی جهت خدمت در طرح تربیت مدیر مزرعه نیاز دارد. علاقمندان می‌توانند همه روزه در ساعت اداری به آدرس بزرگراه فرحزاد روبروی کوی گیشا بانك‌توسعه کشاورزی ایران طبقه ششم طرح تربیت مدیر مزرعه مراجعه نمایند.

شرکت زیبا ـ مك کن‌اریکسون

بیك دوشیزه ویا بانوی دیپلمه یا دانشجو، با دو سال سابقه‌کار، مسلط به صدور اسناد حسابدار ی‌بطور تمام وقت با حقوق مکفی‌نیازمند است.

سعدی شمالی چهارراه سیدعلی ساختمان زیبا شماره ۲۵۵ تلفن ۳ـ۳۰۱۵۵۱

سرپرست بسته بندی

شرکت‌صنعتی پارس‌وابسته بگروه‌صنعتی مینو جهت سرپرستی قسمت بسته‌بندی‌داروئی خود یکنفر را با حقوق‌و مزایای مکفی‌بامشخصات زیر بهمکاری دعوت می نماید.

۱ـ تحصیلات دیپلم.
۲ـ آشنا به زبان انگلیسی.
۳ـ حداقل سابقه سرپرستی‌درکارگاههای تولیدی بسته بندی ۲ سال.

(کسانیکه در سرپرستی بسته‌بندی دارو سابقه‌کار داشته‌باشند ارجحیت‌استخدام‌دارند).

واجدین شرایط می توانند همه روزه جهت استخدام به اداره کارگزینی شرکت واقع در کیلومتر ۸جاده مخصوص کرج ـ گروه صنعتی مینو ـ کوچه مینو مراجعه نمایند.

بیمارستان مهر

به تعدادی دوشیزه یابانوی دیپلمه طبیعی یاریاضی که سن آنها بیشتر از ۳۰ سال نباشد جهت کار های‌اداری نیازمنداست واجدین‌شرایط میتوانند همه‌روزه در ساعات اداری‌ازساعت ۸ تا ۱۲ صبح بدفتر بیمارستان مهر مراجعه‌فرمایند.

مدیریازاریابی

یك شرکت صنعتی، شیمیایی در ایران برای عرضه و فروش محصولات خود احتیاج به یکنفر مدیر فعال بازاریابی با شرایط زیر دارد.

۱ـ ۵ تا ۱۰ سال سابقه کار موثردرمدیریت بازاریابی محصولات صنایع شیمیایی.
۲ـ انجام خدمت نظام وظیفه یا معافیت‌دائم
۳ـ حقوق‌و مزایامتناسب‌باسابقه‌کارخواهد بود.

آدرس: میدان ونك خیابان ملاصدراخیابان پردیس شماره ۷۵ تلفن ۶۸۵۶۹۱

اخذ پذیرش برای M.B.A (ام. بی ـ ا) برای ماه اکتبر ۳۱۸۲۲۴

بیك نفر سرمکانیك باتجربه ماشین‌آلات سنگین جهت کار در جنوب نیازمندیم تلفن ۶۸۰۶۱۱ ـ ۶۸۰۶۱۴

Pfizer

استخدام کارمند حسابداری وماشین نویس

لابراتوار های فایزر یك نفر ماشین‌نویس فارسی و یك نفر کارمند حسابداری را با حقوق و مزایای عالی برای ۵روز کار در هفته با شرایط زیر استخدام می نماید.

تحصیلات دیپلم.
سن بین ۲۰ الی ۳۰ سال.
حداقل یکسال تجربه در کار مربوطه.
در مورد ماشین نویس، کسانیکه به ماشین نویسی لاتین نیز آشنائی داشته باشند حق‌تقدم خواهند داشت از متقاضیان خواهشمند است درخواست کتبی خود را به صندوق‌پستی ۷۲۵ تهران امور اداری، ارسال دارند.

شرکت نسبی کارخانجات

مهندس سیروس ارجمندوشرکاء

به تعدادی کارگر ساده و جوشکار نیازمند است.
جاده دماوند اول‌تهرانپارس روبروی پمپ بنزین کارخانه مهندس‌سیروس ارجمند

هوخست

HOECHST

استخدام تایپیست

بیك نفر تایپیست فارسی و لاتین با آشنائی کامل بزبان انگلیسی نیازمندیم

شرکت سهامی خاص ایران‌هوخست:
تهران: امیرآباد، روبروی پارك فرح
تلفن: ۶۱۰۲۲۵

ASEA IRAN CO.

Subsidury of the worldwide-known manufacturer of electrical equipment has the following openings:

1. Sales Engineers (electrical)
2. Accountants

Requirements:

a - Iranian Nationality with Military service completed or exempted.
b - Good knowledge of Farsi and English.
c - Minimum three years experience for engineers.

Please send resume including photograph to P.O. Box 13-1178 Tehran - Iran,
or call 822234 for an appointment between 8.00 a.m. and 3.00 p.m.

استخدام کارگر ساده

شرکت تولیدی کیان‌تایر
(بی‌اف‌ـ گودریچ سابق)

تعدادی کارگر ساده را با مزایای‌زیر بهمکاری دعوت می نماید:

۱ـ حقوق مکفی
۲ـ پاداش تشویقی متناسب با بهره‌وری کار
۳ـ سود سهیم کردن
۴ـ کمك هزینه مسکن
۵ـ سنوات خدمت
۶ـ استفاده از غذای گرم
۷ـ استفاده‌ازوسیله‌ایاب و ذهاب
۸ـ استفاده از کلاسهای پیکار با بیسوادی

متقاضیان لطفا با در دست‌داشتن برگ‌پایان خدمت‌یامعافیت نظام‌وظیفه به خیابان آیزنهاور جنب ایران ناسیونال ـ ساختمان شرکت کیان تایر مراجعه نمایند.

طراح تبلیغات ـ گرافیست

مسلط بکارهای: آبرنگ. هاشور. عکاسی
خواهان شرکت و همکاری باموسسات انتشاراتی و تبلیغاتی است تلفن ۳۳۱۹۵۰

نیازمندیهای اطلاعات
۳۱۱۲۲۴ و ۳۱۱۲۲۵

IRAN INTERNATIONAL ENGINERING CO (IRITEC)

IRITEC ایـریتك شرکت بین‌المللی مهندسی ایران

Invites highly qualified applicants who are interested to work in exceptionally challenging and dynamic environment, involving PROCESS CONTROL and ADVANCED COMPUTER AUTOMATION SYSTEMS, Incorporating the most up-to-date technology.

Preference will be given to applicants with the following qualifications:

— BS or higher degree in Electrical, Electronics, Mechanical, and Computer Engineering from reputable Universities.
— Relevent experience in process control, computer automation instrumentation.
— Good knowledge of English language.
— Experience in scientific and technical applications using computer.

Iranian nationality and exemption or completion of military service is a prerequisit.
Salary will be commensurate with qualification and experience.

Applicants are requested to contact Mrs. Piersen at, or send their resume to, the following address:

خیابان تخت طاووس خیابان جم روبروی بیمارستان جم کوچه حجت شماره ۳۴ طبقه دوم.

سکرتر

PHILIPS

شرکت فیلیپس ایران استخدام مینماید

شرایط:

مسلط به ماشین نویسی فارسی و لاتین‌دانستن زبان انگلیسی حداقل تحصیلات دیپلم متوسطه دارای حداقل ۳ سال سابقه کار.

واجدین شرایط می‌توانند همه روزه به‌استثنای روز های تعطیل از ساعت ۸ صبح الی ۱۴ به کارگزینی شرکت واقع درخیابان شاهرضا نزدیك میدان فردوسی شماره ۸۷۸ مراجعه نمایند.

نیازمندیهای اطلاعات

تلفنی آگهی می‌پذیرد

استخدام: ۳۰۳۷۰۲ - ۳۱۱۲۱۹ املاک و مستغلات: ۳۰ - ۳۱۱۲۲۹ خرید و فروش: ۳۲۸۲۵۷ - ۳۲۸۴۱۴ خدمات: ۳۱۲۴۱۳ - ۳۱۱۲۲۷

استخدام تکنیسین و مهندس رنگساز

شرکت رنگسازی در تهران به تعدادی تکنیسین رنگساز و مهندس باتجربه‌درامور رنگسازی تاسطح مدیریت و با حقوق ومزایای مکفی نیازمند است از متقاضیان خواهشمند است‌با تلفنهای ٤ و ۲۷۱۶۸۳ تماس حاصل فرمائید

تایپیست

گروه صنعتی خاور (شرکت سهامی عام)از یك خانم که دارای شرایط زیرباشد دعوت به همکاری می‌نماید .

۱ـ مدرك تحصیلی دیپلم متوسطه .
۲ـ مسلط به تایپ فارسی و لاتین .
۳ـ حداقل دارای دوسال سابقه کار مفید .
٤ـ دارای برك خاتمه خدمت یا معافیت‌دائم از نظام وظیفه .

واجدین شرایط می توانند همراه با یك قطعه عکس به دایره استخدام گروه صنعتی‌خاور واقع در بلوار الیزابت نبش کوچه سوم مراجعه نمایند .

RANK XEROX IRAN (LTD.) is a leading employer in the field of copying/duplicating. Due to our rapid growth, we have now vacancies for ambitious high-calibre.

Sales representatives (Tehran and Provinces)

Requirements:

- Male, Iranian Citizen, aged 22-35.
- High school Diploma
- Military service done or exempted.
- Excellent command of English (oral & written)
- Driving licence.

We offer:

- Excellent compensation
- Comprehensive sales training
- Planned career progression
- Car loan
- Medical, accident and life Insurance.
- Now-Rooz bonus
- 5 days working week

FOR INTERVIEW PLEASE APPLY IN PERSON ON 8, 11, 12, 14 SHAHRIVAR 37 BETWEEN 10 A.M. - 1 P.M. AT OUR HEAD OFFICE NO. 19 AZAR SHAHR (NASSER) STR. BETWEEN SEPAHBOD ZAHEDI AND VILLA OR CONTACT 895795-890851-891156-896330.

RANK XEROX
THE ORIGINAL IN COPYING

شیشه

کارگران فعال آماده نصب شیشه ساختمان ، آپارتمان ، کارگاه ، درب مغازه شما میباشند .
شیشه دودی- برنز - رنگی ایرانی و خارجی موجود

تلفن ۸۲۳۱۰۹

ترخیص کالا از کلیه گمرکات ایران

۱ـ ترخیص کانتینر ٤۰ فوت باکلیه هزینه ها ۶۰۰۰ ریال
۲ـ ترخیص شیشه‌آلات هرصندوق ۵۰ریال
۳ـ ترخیص کیسه ،هر کیسه ۵ ریال
٤ـ ترخیص مواد شیمیائی هرتن ۱۵۰ ریال
۵ـ ترخیص آهن‌آلات هرتن ۱۰۰ ریال
۶ـ ترخیص کاغذ و مقوا هرتن ۱۰۰ ریال

شرکت خوزستان ترخیص تلفن ۷۶۳۱۱۱

مجهزترین موسسه جرثقیلی در ایران

جرثقیل توکل

از ۵ تن الی ۳۰۰ تن
تلفن ۱۷ـ ۳۵۸۵۱۱
تهران - خیابان ری - میدان شاه - پلاک ۷۱۳

ESAB Iran Co. is rapidly expanding and will soon start its local production of welding electrodes and welding machines in Shiraz. For our sales office in Tehran, we are looking for.....

SALESMAN

- Experience in selling of welding products
- Good knowledge of English
- Iranian nationality
- Military exemption

For further information please call Mr. Ghafari
Tel: 954321/958844

ESAB IRAN COMPANY
Your partner in welding and cutting
412, Eisenhower Ave.,
TEHRAN, Iran.

آگهی استخدام

شرکت چاپ و نشر دانش نو (سهامی خاص) بافراد زیر جهت‌خدمت‌درشرکت نیازمند است .

۱ـ معاون‌امورتولید دارای تحصیلات عالی دررشته مدیریت تولید ، مدیریت صنعتی و یا مدیریت بازرگانی‌و حداقل‌یکسال سابقه کار در مدیریت تولید .

۲ـ رئیس‌امور بازاریابی دارای تحصیلات عالیه دررشته مدیریت بازرگانی و حداقل سه‌سال تجربه‌کار در مدیریت بازاریابی .

۳ـ رئیس‌انبار با تحصیلات دیپلم متوسطه‌و حداقل سه سال سابقه کار در مدیریت انبار

۴ـ کارمند کاردکس با تحصیلات دیپلم متوسطه و حداقل۲ سال‌سابقه‌کار درکاردکس.

۵ـ تلفنچی با تحصیلات حدود دوره اول متوسطه و حداقل یکسال سابقه‌کار تلفنچی .

کلیه متقاضیان بایددارای‌برك‌پایان خدمت نظام وظیفه یا معاف دائم غیر پزشکی بوده و با زبان انگلیسی آشنائی داشته باشند .
از متقاضیان خواهشمنداست مشخصات کامل خود را به آدرس شرکت ، خیابان کورش کبیر بالاتر از پل رومی مقابل کوچه‌سرتیپ‌زاده شماره ۱۷۷۵ ارسال دارند تلفن : ۲۷۳۵۶۲

شریک

برای انجام یك کار صنعتی درشمال به‌شریك باسه‌میلیون ریال سرمایه نیازمندیم

با راهنمای شماره ۹٤۹ روزنامه اطلاعات مکاتبه کنید .

استخدام و آموزش

یك‌سازمان بزرگ برای تکمیل کادر اداری‌ومتخصص خودافرادزیر راپس ازیك‌دوره‌آموزشی استخدام‌میکند:

۱ـ مهندس مکانیك
۲ـ حسابدار صنعتی
۳ـ مدیر فروش با حداقل لیسانس بازرگانی
٤ـ مهندس‌راه وساختمان
۵ـ مهندس شیمی
۶ـ نقشکش فوق دیپلم

علاقمندان باراهنمای شماره ۹۴۲ تماس بگیرند

انواع اتومبیل های: پیکان، تویوتا، فیات داتسون، ایسوزو نقدواقساط جواد گلپایگانی تلفن ۷۵۰۵۳۸

آدرس : فرح جنوبی چهارراه شیرین پلاك ۲۱

شرکت‌هواپیمائی خدمات ویژه استخدام میکند

یك نفر ماشین نویس (دوشیزه یابانو) مسلط به تایپ فارسی و لاتین راکه‌دارای دیپلم‌متوسطه باشد از طریق آزمایش و مصاحبه به همکاری دعوت‌می‌نماید .داوطلبان می توانند همه‌روزه در ساعات اداری باستثنا پنج‌شنبه و ایام تعطیل بشرکت هواپیمائی‌ویژه خیابان نادر شاه شمالی شماره ۷۷طبقه اول‌اداره کارگزینی‌مراجعه‌نمایند.

شرکت‌هواپیمائی خدمات ویژه

استخدام حسابدار وتحصیلدار

شرکت سهامی کاسپین افراد زیر را به همکاری دعوت میکند .

۱ـ حسابدار-دیپلمه وارد بامورحسابداری باحداقل یکسال سابقه‌کار .
۲ـ تحصیلدار با حداقل تحصیلات سوم متوسطه و دارای سابقه‌کار.

نشانی -خیابان تخت‌طاووس بین‌امیراتابك وفرح شماره ۱۳۶

اتحادیه شرکت‌تعاونی تهیه‌وتوزیع دارندگان تاکسی‌بار

جهت کار تمام وقت با حقوق مکفی افراد مشروحه زیر را بهمکاری دعوت می نماید .

۱ـ یکنفرحسابدار ورزیده با ۵ سال تجربه
۲ـ تعدادی کارمند دفتری
۳ـ تعدادی خدمتگزار ونامه رسان
٤ـ تعدادی ماشین‌نویس وتلفنچی

داوطلبان می توانند همه روزه عصر ها از ساعت ٤ الی ۸بعداز ظهر به استثنای روز های پنجشنبه و جمعه به محل اتحادیه وشرکت‌تعاونی واقع در خیابان تهران‌نو ۳۰ متری وثوق روبروی بانك ملی مراجعه نمایند تلفن ۷۹۶۰۷۹

آگهی استخدام

شرکت کنسرسیوم‌عمران کشور افراد زیر را استخدام مینماید:

۱ـ تکنیسین بتون ۲نفر
۲ـ نقشه‌کش ۱ نفر
۳ـ مترور ۲ نفر

طالبین به آدرس زیر مراجعه فرمایند
خیابان تخت جمشید بین ویلا و فیشرآباد کوچه بشارت پلاك ۱۶ و یا تلفنهای زیر مراجعه نمایند.
تلفن‌های ۸۹۶۸۹۲ و ۸۹۶۸۹۰

آگهی دعوت

از کلیه صاحبان سهام شرکت صنعتی خودروسازان ایران دعوت میشود که در جلسه مجمع عمومی فوق‌العاده که در ساعت ۱۱ صبح روز دوشنبه ۳۷ر۶ر۲۷ در محل قانونی شرکت واقع در کیلومتر ۸جاده کرج تشکیل میگردد با در دست داشتن سهام حضور بهمرسانند .

دستورجلسه مجمع عمومی فوق‌العاده عبارتست از :

۱ـ گزارش مدیر عامل راجع به قانون گسترش مالکیت واحد های تولیدی .
۲ـ تغییر پاره‌ای از مواد اساسنامه و تعویض شرکت از سهامی خاص به عام .
۳ـ سایر موضوعاتیکه از طرف‌هیئت‌مدیره مطرح میشود .

هیئت مدیره

GM IRAN
شرکت جنرال موتورز ایران (شرکت سهامی خاص)
GENERAL MOTORS IRAN LTD.

شرکت جنرال موتورز ایران

کارآموز می‌پذیرد :

تعداد هفتاد نفر کارآموز جهت مکانیکی ـ صافکاری ـ برق ـ ونقاشی اتومبیل پذیرفته خواهند شد .

سن داوطلبان تا ۳۰ سال سواد در حدود خواندن ونوشتن‌وانداشتن‌پیشینه کیفری جزو شرایط کار آموزان می‌باشد .

طی دوره کارآموزی ماهیانه مبلغ ۶۶۰۰ ریال کمك هزینه لباس کار ـ وسائل ایمنی و وسیله رفت‌و آمد داده خواهدشد در پایان دوره کارآموزی به شرط موفقیت درامتحانات مربوط گواهی‌نامه مهارت فنی از طرف صندوق کارآموزی داده خواهدشد کارآموزانیکه‌در پایان دوره‌آموزش واجد شرایط باشند طبق نیازمندی های شرکت استخدام خواهند شد .

واجدین شرایط همه روزه با در دست داشتن ورقه خاتمه خدمت‌یامعافی از نظام‌وظیفه بغیر از پنجشنبه و جمعه به کارگزینی شرکت واقع در کیلو متر ۷ جاده مخصوص کرج مراجعه نمایند .

آموزشگاهها توجه کنند!

صفحه نیازمندیهای آموزشی روزنامه اطلاعات روز های یکشنبه و چهارشنبه کاملترین فهرست آموزشگاههای رانندگی ، زبان ، خیاطی، کامپیوتر ، موسیقی ، حسابداری ، منشیگری ، آرایش ،دروس‌دبیرستانی ونقاشی را در اختیار خوانندگان‌خودقرارمیدهد

مراکز آموزشی برای درج آگهیهای خودمیتوانند باتلفن های ۳۱۱۲۲۷و۳۱۱۰۸۷ تماس بگیرند

استخدام

یك‌شرکت‌ساختمانی به‌چند نفر نقشه کش باسابقه نیازمنداست

داوطلبان با راهنمای شماره ۹۵۰ روزنامه اطلاعات مکاتبه کنند

گروه شرکت‌های‌دشت مرغاب استخدام می کند .

دیپلم با تجربه ۲ سال‌در امور مربوط به اجازه ورود کالا

خواهشمند است جهت کسب اطلاعات بیشتر و انجام مصاحبه با تلفن ۶۶۲۶۱۷ تماس حاصل شود .

شماره تلفنهای ضروری

اورژانس تهران ۱۲۳	پلیس راه ۹۶۰۱۹۶
پلیس تهران ۱۱۰	تصادفات ۳۳۳۳۳
هواشناسی ۶۴۳۲۳۲	آتش نشانی ۶۴۴۴۴
سازمان رادیو و تلویزیون ۲۱۹۶۱	
اطلاعات فرودگاه ۱۵ـ۶۴۳۰۱۲	
اطلاعات راه آهن ۵۳۰۹۹۳	

ایرانی‌ها باعث افزایش هزینه مسکن در امریکا شده‌اند

★ خانم پروچسکا ، نماینده بنگاه معاملاتی اینترنشنال‌امریکا

بموجب لایحه‌ای که هم‌اکنون در سنای آمریکا مطرح است سرمایه‌گذاری ایرانیها و دیگر بازرگانان خارجی در مورد خرید زمین محدود میشود . تاکنون ده ایالت آمریکاقوانین داخلی خود را در این باره تغییر داده و یابکل خریدزمین توسط سرمایه‌گذاران خارجی غیر ساکن در این ایالات را ممنوع‌کرده‌اند. بموجب‌لایحه‌ای که حکومت‌فدرال آمریکاتصویب آنرا از پارلمان خواسته است، علاوه بر رعایت قوانین‌داخلی هر ایالت هیچ فرد خارجی غیر ساکن نخواهد توانست بیش‌از ۵۰ اکر زمین خریداری کند . و هر خریدارزمین باید مراتب را در دفتر محاسبات مرکزی در واشنگتن به ثبت برساند.

خانم ایزابت پروچسکانماینده ومعاون بنگاه معاملاتی اینترنشنال آمریکا که هم‌اکنون در تهران بسر میبرد، این اطلاعات را بطور اختصاصی‌در اختیار روزنامه اطلاعات قرار داد.

خانم پروچسکا گفت : طبق آمار رسمی منتشره از سوی دفتر محاسبات مرکزی در واشنگتن ، بازرگانان ایرانی در سال جاری ۲۰ درصد از کل سرمایه‌گذاری زمین توسط خارجیان غیر ساکن را بخود اختصاص داده‌اند و طبق برآوردهای غیر رسمی انتظار میرود که این رقم به ۴۰ درصد برسد.

طبق آمار رسمی ، مبلغ کل سرمایه‌گذاری روی زمین‌توسط سرمایه‌گذاران خارجی ۸ میلیارد دلار در سال‌جاری است وطبق یک برآورد غیر رسمی ، این مبلغ به ۳۲٫۵ میلیارد ریال میرسد. و این موضوع باعث شده که سرمایه‌گذاران داخلی زمین در آمریکارا تا حدی‌نگران کند.

ایالت‌هائی که در مقررات‌داخلی خود در مورد خرید زمین توسط خارجیان تغییراتی بوجود آورده و یا بکلی منع کرده‌اند، عبارتند از ایالات آیوا، میسوری، کنکینکات ، ایندیانا، ایلینویز، کنتاکی ، می‌سی‌سی‌پی. نبراسکا ، نیو همشایر و آکلاهما.

نماینده بنگاه معاملاتی‌اینترنشنال بهرشد ۱۵ تا ۲۵ درصد درسال هزینه مسکن در آمریکا اشاره کرد و گفت بی‌شک سرمایه - گذاری خارجیان در روی زمین و مستغلات تاثیر قابل توجهی در افزایش هزینه مسکن داشته است، زیرا زمین یک کالای تولیدی نیست و همیشه با قیمتگرانتری خرید و فروش میشود.

پروچسکا افزود«ایرانیها در سراسر آمریکا اقدام به خرید زمین‌کرده‌اند‌درحالیکه بازرگانان کشورهای دیگر یک یا دو ایالت را بردیگر ایالات ترجیح‌داده‌اند وی معتقد است ارزان بودن قیمت زمین و مستغلات ازیکسو وکاهش ارزش دلار از سوی دیگر موجب سرمایه‌گذاری خارجیان در روی زمین دراین کشور شده است.

بنابه گفته وی یکی ازبانک های ایران به تنهایی ۵۰۰میلیون دلار در معاملات زمین درامریکا سرمایه‌گذاری کرده که در دفتر محاسبات مرکزی به ثبت رسیده است.

پس از معاملات زمین، سهام هتل‌ها ومراکز خرید ، نظر سرمایه‌گذاران خارجی رابخود جلب کرده است.

فضا یک ماجرای شاعرانه است

بقیه از صفحه ۹

من در عرض دوسال ژنرال و فرمانده یک گروه نهصد نفری برای ساختن فیلم «جنگ ستاره‌ها» بودم و این برای من بسیار مشکل‌بود.

حالا می خواهم بار دیگر با یک گروه کوچک‌بساختن فیلمهای‌کوتاه تجربی‌بپردازم

درحال حاضرمن با«فرانسیس فوردکوپولا» در مونتاژ فیلم «اپوکالیپس‌نو »که فیلمی‌درباره‌ی جنگ ویتنام با شرکت «مارلون براندو» است همکاری می‌کنم .

شاید بدنباشد بگویم که‌ممکن است تهیه کننده‌ی قسمت دوم فیلم «جنگ ستاره‌ها» بشوم اما هرگز کارگردانی آنرا قبولی نخواهم کرد .

★ شما«کاپولا»رادوست‌دارید. همسرشما با«مارتین‌اسکورسیس» کارگردان فیلم راننده‌ی تاکسی کار می‌کند وضمنا «اسنیون - اسپیلبرگ» کارگردان آروارها وبرخورد نزدیک ازنوع سوم، دوست شماست.

هرچهار نفر شما کمتر از۴۰ سال دارید ، آیا تصمیم ندارید که یک گروه بوجود آورید؟

جرج لوکاس : باتوجه به اختلاف سنی‌که داریم‌همه‌ی ماسینمارادر دانشکده تحصیل کرده‌ایم واین مارا برکنار از خط معمولی استودیو های هالیوودی قرار داده است.

من درسانفرانسیسکو زندگی می‌کنم «کوپولا» هم همچنین، مارتین اسکورسیس» ترجیح میدهد در نیویورک باشد «واستیون اسپیلبرگ» در لوس‌آنجلس زندگی میکند .

آنها همیشه برای دیدن مابه سان‌فرانسیسکو می‌آیند ماچهار نفر همگی از یاغیان سینماهستیم که معیار های شناخته شده را زیر پاگذاشته‌ایم ، شناخت ماز سینما از زمان برادران لومیر آغاز میشود. ماهرکدام بهکار دیگری احترام می‌گذاریم و در مورد مسائل مرتب باهم مشاوره می‌کنیم.

★ آیا شما ایده ها وانکار های خود راهم بایکدیگر عوض می‌کنید؟

جرج لوکاس :ماحتی درصد های درآمد فیلمهایمان را هم‌با هم عوض می‌کنیم.

★باپول خود چه می‌کنید؟

جرج لوکاس : من یک‌خانه‌ی قدیمی صد ساله درمحله سنت‌انسلوم» سانفرانسیسکو خریده‌ام . ما آنجا را به‌آرامی آنچنان‌که‌دلخواهمان است‌تزئین می‌کنیم.

من یک اتومبیل قدیمی دارم، من و همسرم تقریبا همیشه از لباس های جین‌و ساده استفاده می‌کنیم ازمیان غذا ها هامبرگر بسبک فرانسوی را ترجیح میدهم . بطور خلاصه سلیقه خیلی ساده‌ای دارم و در این میان پول‌من در خدمت کمک‌به فیلمهای دیگران مصرف میشود.

★شما واقعا نمی‌خواهید کارگردانی قسمت دوم فیلم «جنگ ستاره‌ها»را بعهده‌بگیرید؟

جرج لوکاس : نه ! من به هدف خود رسیده‌ام ، نشاندادن این مسئله به‌جوانان‌که کشفیات فضائی تنها علم نیست بلکه‌نوعی ماجراجوئی هم بشمارمی‌آید. اما یک ماجرای احساسانی و شاعرانه !

اگر روزی یک ستاره‌شناس، برروی مریخ‌فرود آیدو بگوید! «من این‌را کردم تاشاید یک« ووکی» بر روی مریخ پیدا کنم».

من به اوج خوشبختی و خواسته هایم رسیده‌ام .

یک خبرمهم برای کلیه شرکت کنندگان اعزام ۳۱ شهریور

قبل از شرکت دراین امتحان در هر نقطه ایران که هستید ٤باز امتحان واقعی بدهید (اعزامهای قبل) ورقه خود را تصحیح کنید سپس در صورت لزوم به نوارهای آن گوش دهید تا ضمن پی‌بردن به اشتباهات خود حدود ۲۵متن و همراه با تقریبا ۳۰۰تست گرامر حروف اضافه و لغت که در اعزامهای اخیر بوده‌اند فراگیرید. هزینه کل بدون ۸نوار ۷۰۰ ریال و با نوارها ۲۴۰۰ ریال.

لطفاً با مراجعه به هر یک از شعب بانک صادرات یک حواله ۷۰۰ و یا ۲۴۰۰ ریالی بنام موسسه انگلیسی BEST دریافت و آنرا همراه با آدرس کامل خود بآدرس زیر سفارشی پست نمائید.

تهران- کوروش‌کبیر- جنب پمپ‌بنزین داودیه تلفن-۲۳۹۵۳۶

منتشر میشود
مجله جوانان دوشنبه‌ها

اطلاعیه سازمان سنجش آموزش کشور

درباره

ثبت نام از داوطلبان ادامهٔ تحصیل در خارج از کشور

(امتحان اعزام)

سازمان سنجش آموزش کشور در تاریخ سه‌شنبه ۲۸ شهریور سال ۲۵۳۷ شاهنشاهی امتحانات شناخت ایران (به زبان فارسی) وزبانهای خارجی انگلیسی، فرانسه وآلمانی اعزام دانشجو به خارج‌از کشور را همزمان درشهرهای اصفهان - اهواز - تبریز- تهران - شیراز و مشهد برگزار می‌کند .

۱- مهلت ثبت‌نام

ثبتنام از تاریخ انتشار این آگهی تاپایان روز شنبه یازدهم شهریور ماه سال ۲۵۳۷ شاهنشاهی منحصرا بوسیله پست سفارشی انجام میگیرد ، این مهلت بهیچوجه تمدید نخواهد شد و بمدارکی که پس از انقضای مهلت مذکور به پست تحویل و یا به طریقی غیر از پست سفارشی ارسال شودویاناقص باشد ترتیب اثر داده نخواهد شد .

تذکر : قبض پست سفارشی را تاتاریخ دریافت کارت ورودی نگهداری کنید .

۲- افرادی‌که می‌توانندداوطلب‌شوند

گروه‌اول: دوشیزگان و بانوانی که دارای گواهینامه دیپلم ، دانشبهری (فوق‌دیپلم) ، دانشیابی (لیسانس) و یابالاتر باشند (بدون هیچگونه شرائط خاصی) .

گروه‌دوم: دانش آموزان دختر و پسر که شهریور ماه سال جاری در امتحانات پایان تحصیلات متوسطه (نظام‌قدیم‌یاجدید) شرکت خواهند کرد .

گروه‌سوم: دیپلمه های مردی که در خرداد ماه سال ۲۵۳۷ شاهنشاهی یا قبل‌از آن فارغ‌التحصیل شده باشند ، در صورتیکه یکی از شرائط سنگانه زیر را دارا باشند .

۱- در سال ۲۵۱۸ شاهنشاهی (۱۳۳۸ هجری شمسی) یا بعد از آن متولد شده باشند .
۲- دارای دفترچه آماده بخدمت مدتدار بدون مهر غیبت باشند .
۳- دارای برگ پایان نامه خدمت وظیفه عمومی ، معافی دائم، پزشکی و یامعافی کفالت باشند .

گروه‌چهارم: دانشجویانی که‌حداکثر تا تاریخ سی‌و یکم شهریور ماه سال جاری ، از دانشگاه ها یا موسسات‌آموزش عالی کشورفارغ‌التحصیل میشوند .

تذکر مهم : برای فارغ‌التحصیلان دانشبهری (فوق دیپلم) یا دانشوری (فوق‌لیسانس) در صورت پذیرفته شدن ارائه گواهی ممتاز یارتبه اولی ، جهت دریافت گذرنامه به سازمان امور دانشجویان کشور ضروری است در غیر اینصورت پذیرفته شدن اینگونه داوطلبان بلااثر خواهد بود .

گروه‌پنجم: دانش آموختگان (فارغ‌التحصیلان) دوره های دانشبهری و دانشیابی و دانشوری که در خرداد ماه سال جاری یاقبل از آن فارغ‌التحصیل شده‌اند ،در صورتیکه یکی از شرائط دوگانه زیر را دارا باشند .

۱- دارای دفترچه آماده بخدمت مدتدار بدون مهر غیبت باشند .
۲- دارای برگ پایان نامه خدمت وظیفه عمومی ، معافی دائم معافی پزشکی و یا معافی کفالت باشند .

تذکر مهم : برای فارغ‌التحصیلان دانشبهری (فوق دیپلم) یا دانشوری (فوق لیسانس) درصورت پذیرفته شدن ارائه گواهی ممتاز یا رتبه اولی ، جهت دریافت گذرنامه بسازمان امور دانشجویان کشور ضروری است در غیر اینصورت پذیرفته شدن اینگونه داوطلبان بلااثر خواهد بود .

یادآوریهای خیلی مهم

۱- کسانی که در یکی از امتحانات اعزام سال های ۲۵۳۲ شاهنشاهی و یابعد از آن شرکت کرده و واجد شرایط شرکت در امتحان بوده و پذیرفته شده‌اند نیاز به شرکت مجدد در این امتحان را ندارند .

۲- دانشجویان فعلی دانشگاه ها و موسسه های آموزش عالی داخل کشور (اعم از دوره های دانشبهری ، دانشیابی ، دانشوری و بالاتر) که تاریخ فراغت از تحصیل آنان بعد از شهریور ماه سال ۲۵۳۷ شاهنشاهی باشد نمیتوانند داوطلب شوند .

۳- مدارك لازم برای ثبت نام

الف -مدارك عمومی برای گروه‌های پنجگانه به شرح زیر است :

۱- فرم تکمیل شده درخواست شرکت در امتحانات اعزام شهریور سال ۲۵۳۷ شاهنشاهی که در ذیل این اطلاعیه چاپ شده است.

۲- رسید بانکی مبلغ ۱۰۰۰ ریال پرداخته شده به حساب جاری شماره ۷۴۸ خزانه‌داریکل نزدبانك مرکزی ایران به‌یکی‌ازشعب بانك ملی‌ایران.

تذکر مهم -

(کسانی‌که مایلند دوزبان ازسه‌زبان انگلیسی، فرانسه یاآلمانی را امتحان دهندبایستی هردوزبان رادر برگ‌درخواست خود مشخص کنند و فیش بانکی به‌مبلغ ۲۰۰۰ ریال‌به ضمیمه مدارك خود ارسال دارند.

۳- یك‌برگ فتوکپی خوانای صفحه‌اول شناسنامه و نیز فتوکپی صفحه آخر درصورتی‌که توضیحاتی درآن درج شده باشد.

٤- چهار قطعه عکس برقی گرفته شده‌درسال جاری که با قیافه فعلی داوطلب قابل تطبیق باشد. (مشخصات کامل‌داوطلب باید در پشت هر قطعه نوشته شده‌باشد.)

ب-مدارك اختصاصی برای هریك‌از گروه‌های پنجگانه به شرح‌زیراست:

برای‌گروه‌اول: فتوکپی گواهینامه ویاگواهی فوق دیپلم ،دانشبهری ، دانشیابی ، دانشوری و یابالاترازآن.

برای‌گروه‌دوم: گواهی اشتغال به تحصیل درسال اخر دبیرستان‌یا هنرستان (نظام جدید یاقدیم)طبق نمونه ذیل این اطلاعیه .

برای‌گروه‌سوم: ۱- گواهی مبنی برفراغت ازتحصیل درخرداد ماه سال جاری یاقبل‌ازآن.

۲- فتوکپی دفترچه آماده‌به‌خدمت مدتدار بدون‌مهر غیبت ویا پایان‌نامه خدمت ویابرك معافی درصورتی که داوطلب متولد قبل‌از سال ۲۵۱۸ شاهنشاهی باشد.

برای‌گروه‌چهارم: گواهی مبنی براین‌که حداکثر تاسی‌و یکم شهریور ماه‌جاری فارغ‌التحصیل شوند.

برای‌گروه‌پنجم: ۱-گواهی فراغت از تحصیل درخرداد ماه سال ۲۵۳۷شاهنشاهی ویاقبل ازآن.

۲- فتوکپی دفترچه آماده بخدمت مدت داربدون مهرغیبت و یاپایان‌نامه خدمت وظیفه عمومی ویابرك معافی .

٤- طرز ارسال مدارك

داوطلبان بایدفرم درخواست شرکت در امتحانات اعزام‌سال ۲۵۳۷ شاهنشاهی راکه ذیل این اطلاعیه چاپ شده است به‌طور دقیق و کامل تنظیم کرده‌همراه باسایر مدارك تعیین شده دربند۳ این اطلاعیه، درپاکتی به‌ابعاد تقریبی ۱۲٫۵ × ۱۵٫۵ سانتیمتر گذارده و بپست سفارشی به نشانی زیر ارسال دارند:

تهران- خیابان آبان جنوبی -پلاك۹٤- سازمان سنجش‌آموزش کشور -مرکز اجرای آزمونهاسامتحان اعزام (روی پاکت نوشته‌شود مربوط به‌اطلاعیه شماره ۱۱۱)

تذکر مهم -

-به‌مدارکی‌که ناقص باشدو یابعداز مهلت مقرر (شنبه ۱۱٫۶٫۲۵۳۷) پست شده و یابه طریقی غیراز پست سفارشی ارسال شده باشد ترتیب‌اثر داده نخواهدشد.

۵- شرائط صدور گذرنامه مخصوص‌دانشجو پس ازپذیرفته‌شدن درامتحان اعزام

۱- ارائه پذیرش از دانشگاه یاموسسه آموزش عالی‌معتبری که مورد قبول وزارت علوم وآموزش عالی باشد.

۲- داشتن امکانات مالی کافی و سپردن تعهدلازم وتضمین رسمی،دائر برتامین کلیه هزینه‌های لازم در دوران تحصیل درخارج ازکشور.

۳- رعایت سایر ضوابط و مقررات کشور.

٦- تاریخ ومحل توزیع کارت و محل و ساعت برگزاری امتحان

۱- تاریخ توزیع کارتهای ورودی :۲۷٫۶٫۲۵۳۷

۲- محل توزیع کارتهای ورودی: برای حوزه‌تهران، دانشگاه تهران ودرحوزه‌های اصفهان، اهواز، تبریز، شیراز و مشهد به‌ترتیب در دانشگاه های صفهان ،جندی‌شاپور، آبدآبادگان ، پهلوی ، فردوسی .

- محلو ساعت برگزاری امتحان: درروزتوزیع کارت به اطلاع داوطلبان خواهدرسید.

تذکر مهم :

داوطلبان باید الزاما کارت ورودی خودرا در تاریخ تعیین‌شده ۲۷٫۶٫۲۵۳۷ دریافت دارند.

۷- سایر اطلاعات

۱-ادامه تحصیل دانش‌آموختگانی(فارغ‌التحصیلان)که‌بااستفاده از مزایای آموزش رایگان در دانشگاه ها یا موسسه‌های آموزش‌عالی کشور تحصیل کرده‌اند، طبق ضوابط و مقررات آموزش رایگان (قانون تامین امکانات ووسائل تحصیل اطفال وجوانان ایران) خواهد بود .

۲- داوطلبان مشمول که در امتحانات اعزام پذیرفته میشوند حداکثرتامهلت مندرج دردفترچه آماده بخدمت خود مجاز به‌خروج از کشور خواهندبود.

۳- سازمان امور دانشجویان کشور، پذیرفته شدگان امتحان اعزام رادر مورد اخذپذیرش راهنمایی خواهدکرد.

سازمان سنجش آموزش کشور

نمونه گواهی برای دانش‌آموزان شاغل به تحصیل درسال آخر دبیرستان یاهنرستان (نظام قدیم یا نظام جدید)

شماره — محل الصاق عکس و مهردبیرستان یاهنرستان

تاریخ

گواهی می‌شود

خانم / آقای ____ فرزند ____ دارای شناسنامه‌شماره ____

صادره از ____ متولد سال ____ در ____ محل تولد ____ درسال تحصیلی ۳۷ - ۳۶ درسال آخر

رشته ____ دبیرستان / هنرستان ____ واقع درشهر ____ به تحصیل

اشتغال دارد .

شماره تلفن ____ دبیرستان / هنرستان ____ نام رئیس ____ دبیرستان / هنرستان

مهروامضاء

این فرم راازروی خط چین ها ازروزنامه جداکنید

اطلاعیه شماره ۱۱۱

فرم درخواست شرکت در امتحان اعزام ۲۸/شهریور / سال ۲۵۳۷

دراین راست گوشه چیزی ننویسید

چنانچه درامتحانات ورودی ۲۵۳۷/۳/۱۹ شاهنشاهی شرکت‌کرده‌اید شماره‌داوطلبی خودرا دراین‌راست گوشه بنویسید .

محل‌درج حرف به حرف نام‌خانوادگی ازراست به چپ

نام خانوادگی :

محل درج حرف‌به حرف نام از راست به چپ

نام :

جنس : زن ۱ مرد ۲ — شماره شناسنامه : — محل‌صدور : — سال‌تولد : ____ محل‌تولد : ____ (طبق شناسنامه)

وضع داوطلبان ازلحاظ گروههای پنجگانه ای‌که می‌توانندداوطلب شرکت‌درامتحان‌اعزام ۲۵۳۷/۶/۲۸ شوند .

(هرداوطلب برحسب‌آنکه وضعش‌باکدام یک ازگروههای‌پنج‌گانه تطبیق می‌کند باید فقط یکی ازگروهها را با علامت × مشخص کند .)

گروه اول	گروه دوم	گروه سوم	گروه چهارم	گروه پنجم
۱	۲	۳	۴	۵
داوطلبان زن دانش‌آموخته	دانش‌آموزان‌سال آخر متوسطه	دیپلمه های مرد	دانشجویان	دانش‌آموختگان دانشگاهها و موسسات آموزش عالی

زبان خارجی که امتحان خواهم داد . : (درمربع مربوط علامت × بگذارید)

انگلیسی	فرانسه	آلمانی
۱	۲	۳

(هرداوطلب مجازاست حداکثر متقاضی شرکت درامتحان دوزبان خارجی‌شودو دراینصورت باید دوزبان مورد نظرخودرا باثبت علامت × مشخص کند و مبلغ دو هزارریال بابت ثبت نام پرداخت کند .)

شهری که درآن امتحان خواهم داد : (درمربع مربوط علامت × بگذارید)

اصفهان	اهواز	تبریز	تهران	شیراز	مشهد
۱	۲	۳	۴	۵	۶

نشانی دقیق پستی داوطلب : شهر

تلفنی‌که بتوان درصورت ضرورت پیام فوری برای داوطلب فرستاد : کد شهرستان : ____ شماره تلفن :

تذکر - وجه ثبت نام و نیز مدارک به هیچ وجه مسترد نمی شود.

امضای داوطلب

تاریخ

یک فرمول مهم و تازه برای ازدواج موفقیت‌آمیز

چه باید کرد تا ازدواج به طلاق ختم نشود؟

یك انجمن آمریکائی کمك‌به‌تحکیم خانواده به این سئوال جواب داده است

لس‌آنجلس - آسوشیتدپرس طبق آماری کمیک انجمن مکمک به تحکیم خانواده، تهیه‌کرده است، اگردختران یا زنان در انتخاب همسر خود اصولی رارعایت کنند که در زیر آمده است هرگز به طلاق متوسل نخواهند شد :

- تناسب سنی با تاکید براینکه سن شوهر ، ولو یک سال بیشتر از زن‌باشد.
- تناسب در قیافه یعنی زن و شوهر از نظر زیبائی وتناسب اندام همطرازباشند به عبارت دیگر اگز زن‌زیبا است، شوهرش نیز درهمان ردیف باشد، یعنی «هم‌قیافه» باشد.
- هماهنگی داشته باشند یعنی طرز فکر ، مطالعات و تحصیلاتشان متعادل باشدو روحیات متفاوتی نداشته باشند و عکس‌العمل آنهادر برابر مسائل یکسان باشد.
- شناخت قبلی ازیکدیگر داشته باشند، یعنی گذشته آنها برای هم روشن باشد و جای ابهامی‌وجودنداشته باشد.
- قبل ازدواج حداقل چهار ماه با یکدیگر رفت و آمد داشته باشند، تا بعدا احساس نکنند که اشتباه کرده‌اند و گول خورده‌اند.
- خود را قادر به ببینند که به بستگان و نزدیکان احترام بگذارند و نسبت به آنهااحساس علاقه‌وملاطفت داشته باشند.
- احساس کنند که می‌توانند، یعنی قادرند یکدیگر راسعادتمندکنندو مکمل هم باشند و در کنار یکدیگر احساس بی‌نیازی کنند.

این انجمن اضافه کرده است زن و مردی که قصد ازدواج دارند باید خود را آماده کنند که تاپایان عمر با هم باشند، در غم و شادی یکدیگر سهیم باشند وپس‌از ازدواج خیلی زود بگوشند تا با هم هماهنگ گردند و هرطرف قبل از ازدواج این سئوال را از خود کند آیا می‌تواند دهها سال با طرف مقابل زندگی کند یا خیر ؟ این انجمن توصیه کرده است که‌زنیا شوهر هیچگاه در برابر ناملایماتی که پیش می‌آید از یکدیگر قهر نکنند، بلکه از طریق مذاکره و استدلال اختلافهای خویش را برطرف سازند وبگوشند تادر هر زمینه باهمه توافق برسند یعنی یکی به نفع دیگری عقاید خود را تعدیل کند هیچگاه صحبت ازطلاق وجدایی نکنندو سدپیشرفت یکدیگر در مسائل اداری و اجتماعی نشوند.

به عقیده این انجمن تناسب سنی میان زن‌ومرد برحسب بالا رفتن سن‌زن تغییرمیکند. این انجمن سپس جدولی ارائه داده است که مثلا ازدواج یک زن ۲۲ساله را با مردی بالاتر از ۲۳ ساله مناسب دانست ، ولی یک زن۳۰ساله رامناسب‌ازدواج با مردی بالای ۴۵ ساله تشخیص داده است.

زنیکه کشته‌شد

یک زن۲۹ ساله انگلیسی این هفته قربانی یک آگهی کوچک شد که شوهر اوبه روزنامه‌ها داده بود.

شوهر این زن که یک کلکسیونر اسلحه است آگهی کرده بود که تفنگها و طپانچه‌هایش رامیفروشد و آدرس خانه‌اش را به عنوان محل فروش اعلام کرده بود.

وی یکروز پس‌ازانتشار آگهی ، موقعی که به خانه بازگشت با جنازه همسرش ترانسیس آرنولد (عکس مقابل)روبروشدکه گلوله‌ای مغزش را متلاشی کرده‌بود.

فیلیپ شوهر فرانسیس هنگامی وارد خانه شد که پسر هشت ماهه‌اش مشغول فلطیدن روی زمین بود و ماشین لباسشوئی خانه کار میکردو دوسگ اودرباغچه بازی می‌کردند و به این ترتیب از قتل، چند دقیقه‌ای پیش نگذشته بود.

فیلیپدر خانه‌اش به‌جستجو پرداخت و معلوم شد که سارق یا سارقین گذرنامه و چهار طپانچه از میان سلاحهایش بسرقت برده‌اند که دو طپانچه از نوع کلت کالیبر ۴۵ بود .

کارآگاهان اسکاتلند یارد معتقدند این سرقت کار شورشیان ایرلندشمالی‌است که به اسلحه احتیاج دارند و آگهی فیلیپ در روزنامه باعث شد که به خانه وی دستبرد بزنند و همسرش‌را بکشند.

فیلیپ به این علت تصمیم به فروش تفنگهایش گرفته بود کمبه جای سرگرم کردن با آنها، بیش‌از پیش اوقات خود را با همسرش که سخت به یکدیگر دلبستگی داشتند بگذراند .

به بهانه درمان افسردگی دهها بیوه زن زود باور را به عقد خود درآورد

قاهره - آسوشیتدپرس- پلیس‌قاهرمیک دکترجادوگر را که بیوه های ثروتمنداین شهر را با افسون و فریب وادار به ازدواج با خود می‌کردو ثروتشان‌راتصاحب می‌کرد دستگیر کرد.

این مرد که به عنوان روانشناس بردراقامتگاهخود تابلویی نصب کرده بود و دکترابوالذهاب نامیده‌می‌شد اعلانی‌داده بود که‌با طریقه جدید، می‌تواند زنان‌افسرده را به حالت عادی و بشاش باز گرداند.

به این جهت مراجعین غالبا زنهای بیوه‌ای بودند که‌شوهران خودرا ازدست داده بودند از میان آنهاآن دسته را که ساده و خوش باور تشخیص می‌داد برای ازدواج با خویش برمیگزید و با هزاران افسون به نکاح خود در می‌آورد با هزار حیله پس از گرفتن پولشان آنها را رها می‌ساخت .

پلیس قاهره اعلام کرده است که این دکتر بیش از دوماه هرزن را نگهداری نمی‌کرد و در طول دو - سه سال میلیونها دلار از این‌طریق بدست آورده‌بود.

الاهرام که این خبر را چاپ‌کرده است زنان مصری را از چنین دامهایی برحذر داشته و نوشته است تنها اراده قوی وعقل سلیم‌است انسان را از افسردگی‌نجات میدهد نه سحر و افسون.

آگهی تصمیمات مجمع عمومی عادی سالیانه شرکت سهامی خاص فروپلاست ثبت‌شده به شماره ۴۵۴۰

طبق صورتجلسه مجمع عمومی عادی سالیانه مورخ ۲۷ر۳ر۳۷ شرکت مزبور ۱- ترازنامه وحساب سود و زیان سال مالی ۲۵۳۶ بتصویب رسید ۲- بانو ملوک زرفی بسمت بازرس اصلی و بانو شمس صراف بسمت بازرس علی‌البدل برای مدت یکسال انتخاب شدند ۳- روزنامه کثیرالانتشار اطلاعات جهت درج آگهی‌ها و اطلاعیه‌های شرکت تعیین‌گردید.

م‌الف ۱۴۴۳۸

مدیر کل ثبت شرکتها و مالکیت صنعتی- یحیی مدنی

دختر کوجاک بهترین خواستگارش را برگزید

تلی ساوالاس هنرپیشه طاس جهان ، پدر زن شد. در این هفته کریستینا دختر این هنرپیشه معروف با یک مرد یونانی ازدواج کرد و هنرپیشه‌ای که در فیلمهای تلویزیونی به «کوجاک» معروف است و همیشه در نقش کارآگاه و معاون اداره پلیس ظاهر شده است مجبور شد با اسموکینگ‌درضیافت‌عروسی حضور یابد . عکس ، تلی ساوالاس را با دخترش هنگام قدم زدن از کلیسا به محل ضیافت نشان میدهد. کریستینا اظهار داشت که شوهرش رابا مطالعه‌بسیار، ازمیان خیل خواستگارانش برگزیدو درحقیقت‌میتوان‌گفت که بایک حساب کامپیوتری، شوهرش واجد شرایط بهتری از دیگران بود.

دردلهای خانوادگی

نتیجه‌ازدواج باترحم

● با دختری آشنا شدم که میگفت اگر او را نگیرم ناپدریش وی را به یک پیرمرد شوهر خواهد داد و اینکار سبب خواهد شد که خودکشی کند

دلم به حالش سوخت ، دل به دریا زدم و او را عقد کردم ؛ اما از همان نخستین روز ازدواج وی درست مانند یک اشرافزاده زندگی می‌کند و هرماهه - دوازده‌هزار تومان هزینه روی دست من میگذارد ، بطوری که کلی مقروض شده‌ام و این مطلب را به « اطلاعات» میگویم‌تاکسی از روی ترحم ازدواج نکند ،ازدواج باید سنجیده باشد .

خودم جائی ودلم جای‌دیگری!

● شوهرم را دوست داشتم ، ولی یکروز که براثر فتنه‌گری‌مادرم باهم‌مشاجره کردیم و او مراکتک زد،پاپیرا در یک کفش کردم که باید طلاقم گوید و او این کار راکرد ومادرم هم از لج وی نورا برایم شوهر پیدا کرد و اینک که عقد شده‌ام هم من و هم شوهرسابقم از این عمل‌پشیمانیم ولی چاره‌ای هم نداریم و من در حالی که دلم جای دیگری است باید با مردی دیگر زندگی کنم و ازاین روست که‌توصیه میکنم یک زن و شوهر بخاطر یک اختلاف و کدورت آنی متوسل به طلاق نشوند و بخاطر این و آن شوهر نکنند.

مشاور ما در امور خانواده

تلفن ۳۲۸۴۲۱ (ساعت ۸تا ۱۲) با او درددل کنید و مشکلات و توصیه هایتان را در میان بگذارید ، شایداشتباه های شما برای دیگران عبرت‌آموز باشد .

آگهی تغییر دو شرکت سهامی خاص رنك زیراکس ایران ثبت شده بشماره ۱۴۲۸۸

طبق نامه مورخ ۲۴ر۵ر۲۵۳۷ پیوست صورت جلسه مجمع عمومی عادی صاحبان سهام شرکت مزبور منعقده در تاریخ چهارم مرداد ماه ۲۵۳۷، بموجب ماده ۲۷ اساسنامه شرکت اعضاء هیئت‌مدیره شرکت ۷نفر شدندو در نتیجه آقای دانلدویلسون برای باقیمانده‌دوره قصدی هیئت‌مدیره شرکت ، به عضویت هیئت‌مدیره شرکت انتخاب شد.

م‌الف ۱۴۴۵۵

مدیرکل ثبت شرکتهاو مالکیت صنعتی- یحیی‌مدنی

آگهی تصمیمات مجمع عمومی عادی‌سالیانه شرکت سهامی خاص نونهالان ثبت شده به شماره ۳۵۴

طبق صورت جلسه مجمع عمومی عادی سالیانه مورخ ۱۹ر۴ر۲۵۳۷ شرکت مزبور ۱- ترازنامه و حساب سودوزیان سال‌مالی ۲۵۳۶ بتصویب رسید۲- آقایان محمود مجدنوبو جلال عزیزی و پرویز اظهاری بسمت بازرس اصلی‌و آقای نصرالله‌سنجری‌بسمت‌بازرس علی‌البدل برای مدت یکسال انتخاب شدند۳- روزنامه کثیرالانتشار اطلاعات جهت درج آگهی ها و اطلاعیه های شرکت تعیین گردید.

م‌الف ۱۴۴۴۶

مدیرکل ثبت شرکتهاو مالکیت صنعتی- یحیی‌مدنی

آگهی استخدام

لشگر پیاده گارد

بمنظور تکمیل کادر درجه‌داری تابعه داوطلبان واجد شرائط‌راتا پایان‌سال۱۳۵۷ استخدام‌مینماید.

شرایط استخدام

۱- تابعیت دولت شاهنشاهی ایران.
۲- داشتن تناسب اندام و سلامت جسم
۳- سن ۱۷ سال تا۲۳ سال تمام - کسانیکه خدمت زیرپرچم را انجام داده‌اند تا۲۵ سال.
۴- متدین بیکی از ادیان اسلام -زرتشتی - مسیحی - کلیمی
۵-نداشتن سوءپیشینه کیفری .
۶- نداشتن سابقه استخدام در سایر نیروها که منجر بفراریااخراج ویا مردودیت پزشکی‌شده باشد .
۷- دارا بودن گواهی‌نامه قبولی سوم‌متوسطه‌و سوم راهنمائی برای مشاغل فنی و دوم ، اول راهنمائی برای مشاغل صفی .

حقوق و مزایا :

الف- داوطلبان در طول آموزش یکسالـه شبانه روزی بوده و ضمن استفاده از خوراك و پوشاك ووسیله زیست ، دارندگان گواهی نامه سوم ماهیانه ۶۸۰۰ ریال و دارندگان گواهی‌نامه کمتر از سوم ۵۸۰۰ ریال کمك هرینه تحصیلی دریافت خواهند داشت .

ب- پس از نیل بترفیع عموما ضمن استفاده از تسهیلات رفاهی شامل :(خانه سازمانی‌پس از انجام یکسال خدمت رضایتبخش ،وام‌مسکن ، وام حقوقی، ماهیانه یکهزار ریال پس‌اندازبانـك سپه ،خواربار سازمان اتکاء وپاداش سالیانـه معادل دو ماه حقوق کامل) حقوق آنان نیـز به شرح زیر خواهد بود.

دارندگان گواهی نامه سوم قبولی که‌بدرجه گروهبان دومی نائل میشوند .
دارندگان گواهی نامه کمتر از سوم که بدرجـه گروهبان سومی نائل میشوند .

۱- حقوق ثابت	۱۴۴۰۰ ریال	حقوق ثابت	۱۲۰۰۰ریال
۲- فوق‌العاده شغل	۴۰۰۰ ریال	فوق‌العاده شغل	۱۸۰۰ریال
۳- حق گاردی	۱۶۵۰ ریـال	حق گاردی	۱۶۵۰ ریال
۴- ارزش بهبود لباس	۶۰۰ریال	ارزش بهبد لباس	۶۰۰ ریال
۵- حق مسکن	۱۱۵۰ ریال	حق مسکن	۱۱۵۰ریال

۶- حق فنی از ۳۵۰۰ تا۵۰۰۰ ریال بتناسب‌شغل حق صف ۴۰۰۰ تا۵۰۰۰ ریال

جمع کل دریافتی از ۲۵۳۰۰ تا ۲۶۸۰۰ ریال جمع کل دریافتی ۲۱۲۰۰ تا ۲۲۲۰۰ ریال

داوطلبان می توانند همه روزه به استثناءروز های پنجشنبه و جمعه از ساعت ۷ صبح‌تا ۳بعد از ظهر با دردست داشتن اصل گواهی نامـه تحصیلی ،عین شناسنامه عکس‌دار ، دو قطعه عکس بشعبه استخدام آجودانی لشگر پیاده‌گارد واقع در جاده قدیم شمیران چهار راه قصرمراجعه و ثبت نام نمایند .

م‌الف ۱۴۰۶۸ ۱-۲

آگهی مزایده شماره ۱۱۲

هواپیمائی ملی ایران

هواپیمائی ملی ایران «هما» شش قلم‌ازپارچه‌های مازادخودرا بشرح زیر ازطریق مزایده بفروش‌میرسا

۱- پارچه ابریشمی سفید بعرض ۹۰ سانتیمتر ۲۷ طاقه ۱۰۱۰ متر
۲- پارچه تترون بژ بعرض ۹۰ سانتیمتر ۱۰ طاقه ۳۶۰ متر
۳- پارچه تترون سفید بعرض ۹۰ سانتیمتر ۱۱ طاقه ۱۳۵۵ متر
۴- پارچه استری نارنجی بعرض ۱۴۰ سانتیمتر ۲۹ طاقه ۱۷۵۰ متر
۵- پارچه استری بژ بعرض ۱۴۰ سانتیمتر ۲۲ طاقه ۱۲۹۵ متر
۶- پارچه بلوزی قهوه‌ای بعرض ۱۴۰سانتیمتر ۲۹ طاقه ۱۶۵۰ متر

الف : داوطلبان از تاریخ نشر این آگهی تا آخر وقت اداری روز شنبه ۲۸ر۶ر۱۳۵۷ پیشنهاد های خود را در پاکت لاك و مهر شده به‌پیوست‌رسید صندوق بمبلغ ۱۰۰۰۰۰ ریال که بعنوان سپرده شرکت در مزایده باید به صندوق هواپیمائی ملی ایران «هما» درساختمان ادارات مرکزی پرداخته باشندبه‌دفتر دایره‌اموال تدارکات «هما» واقع در آشیانه فنی طبقه سوم (بعد از ساختمان ادارات مرکزی در فرودگاه مهرآباد) تسلیم ورسید دریافت دارند .

ب- پیشنهاد دهندگان می توانند همه‌روزه غیر از ایام تعطیل جهت بازدید پارچه های مذکور به‌انبار دایره اموال تدارکات «هما» واقع در فرودگاه مهرآباد جنوبی مراجعه نمایند .

پ : کلیه هزینه ها از قبیل هزینه نشر آگهی و حمل پارچه ها از انبار دایره اموال و مالیات چنانچه تعلق بگیرد بعهده برنده مزایده خواهد بود .

ت: پیشنهاد های رسیده در ساعت ۹صبح روز چهارشنبه ۲۹ر۶ر۱۳۵۷ در دفتر دایره اموال تدارکات «هما» (به نشانی نامبرده دربالا) باز و قرائت خواهد شد .

ث: به پیشنهاد های فاقد سپرده و یاکمتر ازمبلغ سپرده مقررو پیشنهاد هائیکه‌بعدازتاریخ ۲۸ر۶ر۱۳۵۷ تسلیم گردد ترتیب‌اثر داده‌نخواهد شد .

ج: در صورتیکه برنده مزایده حاضر به انجام معامله نشود سپرده او بنفع «هما» ضبط ومعامله با برنده دوم انجام خواهد شد و در صورتیکه برنده دوم نیز ازانجام معامله‌خودداری کند سپرده او هم به نفع هواپیمائی ملی ایـران ضبط خواهد گردید .

چ: هواپیمائی ملی ایران «هما» در رد یا قبول یك ویا کلیه پیشنهاد ها مختار و حضور پیشنهاد دهندگان در جلسه مزایده‌بلامانع‌است.

آ-۱۳۶۴۸

تدارکات‌هواپیمائی‌ملی‌ایران«هما»

آگهی تمدید پذیرش دانش آموز جهت

دبیرستان فنی پست وابسته به وزارت پست و تلگراف و تلفن

دبیرستان فنی پست در تهران وابسته به وزارت پست و تلگراف و تلفن طبق مفاد قانون استخدام کشوری تعداد یکصد نفر داوطلب به منظور تربیت نیروی انسانی در رشته خدمات پستی برای دوره د وساله دبیرستان فنی پست در سال تحصیلی ۳۸-۲۵۳۷ از طریق امتحان و مسابقه با شرایط زیر انتخاب مینماید :

الف - داشتن کارنامه قبولی چهارم متوسط، (عمومی یا فنی در نظام قدیم) یا کارنامه قبولی سال دوم دبیرستان (عمومی و فنی در نظام‌جدید آموزش و پرورش)

ب- حداکثر سن ۲۵سال‌تمام برای داوطلبانی که‌خدمت زیرپرچم را انجام داده‌اند ویادارای‌برگ معافیت دائم میباشند وحداکثر سن ۱۹سال‌تمام برای سایر داوطلبان .

ج- برخورداری از سلامت کامل

داوطلبان واجدشرایط میتوانند برگ درخواست ذیل این‌آگهی را تکمیل وباچهارقطعه عکس ۴ × ۳ ورسید بانکی‌مبنی برپرداخت مبلغ(۳۰۰ ریال) دریکی ازشعب بانك ملی‌ایران‌بحساب شماره ۹۸۰ خزانه نزدبانك مرکزی ایران و فتوکپی‌برگ پایان خدمت‌نظام وظیفه‌یابرگ معافیت دائم (برای مشمولین) وفتوکپی مدرك‌قبولی دبیرستان حداکثر تا تاریخ۲۳ر۶ر۱۳۵۷ با پست سفارشی به نشانی : تهران- مرکز آموزش پست-خیابان کورش کبیر (جاده قدیم شمیران) بالاتراز‌چهار راه‌قصر -جنب ستاد بزرگ ارتشتاران ارسال یا شخصا برای ثبت نام به‌آدرس مذکور مراجعه نمایند.

به مدارکی که فاقد رسید بانکی باشد ویابعد از مهلت‌مقرر به‌پست تحویل داده‌شودترتیب‌اثر داده نخواهد شد .(وجه مذکور بهیچوجه‌مسترد نمیشود) پروانه ورود به جلسه امتحان‌مسابقه در تاریخ۲۷ر۶ر۱۳۵۷ درمحل مرکز آموزش‌پست واقع در نشانی‌فوق توزیع خواهدشد، تاریخ و محل امتحان درپروانه مذکور قید گردیده‌است.

۱- دوره تحصیلات خدمات پستی دو سال خواهد بودو در پایان دوره تحصیلات‌طبق‌ضوابط ومقررات وزارت آموزش و پرورش به‌قبولشدگان دیپلم کامل متوسطه (رشته خدمات پستی)داده خواهد شد..

فارغ‌التحصیلان دبیرستان های فنی پست می توانند به تحصیلات دانشگاهی تا اخذ درجه لیسانس طبق مقررات در رشته مربوطه ادامه دهند.

۲- تحصیل در دبیرستان فنی پست روزانه (غیر شبانه‌روزی) و بطور رایگان بوده وبه‌دانش آموزان درطول سالهای تحصیلی ماهیانه مبلغ‌سه هزار (۳۰۰۰)ریال‌به عنوان کمك هزینه تحصیلی پرداخت خواهد شد.

توجه :

۳- پذیرفته شدگان متعهد خواهند شد که‌پس از پایان تحصیلات دو برابر سالهای تحصیل در مراکز و ادارات پست کشور درهر نقطه‌ای که پست و تلگراف وتلفن تعیین نمایدخدمت‌نمایند.

برگ درخواست شرکت درامتحان ورودی دبیرستان فنی پست وابسته به وزارت پست و تلگراف و تلفن

نام	نام خانوادگی	نام پدر	شماره شناسنامه
محل صدور	تاریخ‌و محل تولد	مدرك و رشته تحصیلی	نشانی کامل
م‌الف ۱۴۵۴۰	۱-۳	تلفن	امضاء داوطلب

آگهی استخدام

اداره آجودانی ستاد بزرگ‌ارتشتاران جهت تکمیل کادر غیر نظامی خود در تهران متخصصین‌حائز شرایط زیر را بر اساس مقررات قانون استخدام کارمندان‌غیر نظامی در ارتش شاهنشاهی با حقوق و مزایای مکفی استخدام‌مینماید ، ضمنا داوطلبان مشمول درصورت‌سپردن‌تعهدلازم(حداقل ۶سال) از خدمت زیر پرچم معاف خواهند بود .

شرایط استخدام :

۱-تابعیت دولت شاهنشاهی ایران
۲- متدین بیکی از ادیان (اسلام ،مسیحی ، کلیمی ،زرتشتی)
۳- داشتن حداقل سن ۱۸ و حداکثر ۴۰سال تمام .
۴- داشتن صحت مزاج طبق گواهی بهداری نیروی زمینی شاهنشاهی
۵- موفقیت در آزمایشات ورودی.

مشاغل مورد نیاز .

الف - مهندس در رشته های الکترونیك وراه وساختمان وتاسیسات

ب - لیسانس مترجم زبانهای انگلیسی ، روسی ،عربی ، فرانسوی ، آلمانی ،اسپانیولی، چکسلواکی ،لهستانی ، مجارستانی ، رومانی ، چینی ، کره‌ای، فیلیپینی ،افغانی ،ترکی،آسوری، ارمنی ،عبری ،پشتو، کردی،اردو.

پ- ماشین نویس فارسی و فارسی لاتین (تحصیلات دیپلم و یاسوم متوسطه)

داوطلبان میتوانند با دردست داشتن دوقطعه عکس‌ویکبرگ فتوکپی مدرك تحصیلی وشناسنامه برای ثبت نام‌و کسب اطلاعات بیشتر همه‌روزه باستثنای روز های تعطیل و پنجشنبه ها به‌اداره آجودانی ستاد بزرگ ارتشتاران واقع درخیابان کورش کبیر (جاده قدیم شمیران)چهارراه قصر مراجعه نمایند.

م‌الف ۱۴۵۳۴ ۱-۲

باقر مجلسی

شهرداران، وظایف خود را محدود کرده‌اند!

چندماهی بود اصفهان و زادگاه خودرا ندیده و در این یکی دوماه ازفعالیت شهردر و تحرکی که در سازمان شهرداری بوجود آمده مطالبی شنیده بودم . بهمین دلیل با وجود عجب ماندگی کار های گذشته یکی دو روز به این شهر سفر کردم و همانطوری که شنیده بودم مراقبت در نظافت شهر بخصوص خیابان چهار باغش چشمگیر بود و در سایر خیابان های مرکزی، به موازات چهار باغ توجه به نظافت شهر نظرم را جلب کرد، اما قسم نظافت‌شهر ازشهرداری اسقاط تکلیف نمی کند بلکه باید به زیباسازی بنا واصلاح نمای دیوار ها ساختمان های کهنه و احیانا مخروبه آنهم در خیابان های مرکزی شهرتوجه کافی داشت که متاسفانه در اصفهان با تمامی جدیت و مراقبت که‌در پیشرفت امور اصلاحی این‌شهر میشوداقدامی نشده و مانند گذشته این برنامه ضروری آنهم دربزرگ‌ترین شهر توریستی کشور ، معطل وبلاتکلیف مانده است.

آن مسافری که‌از راه دور یانزدیک به اصفهان میاید و آن جهانگردی که از چین و ماچین واز شهر های مختلف فرنگ از نصف جهان دیدن می کند، انتظار دارد که لااقل‌در و دیوار خیابان چهار باغ را زیبا و قشنگ به‌بیند و انتظار دارد به موازات هنرهای دستی که نظیرش در سایر نقاط‌دنیا نیست . بناهای سنتی را اما باظرافت و پاکیزگی تماشا کند،حال آنکه باکمال تاسف هنوز دیوار های کهنه و نما های زشت و نازیبا در همه جای شهربه‌چشم میخورد و شهرداری هم در قبال اینهمه نازیبائی‌هاسکوت کرده است.

به عقیده من ، آقایان شهرداری باید بجای اینهمه تشکیلات زائد که‌در دستگاه خودشان درست کرده‌اند ، بجای اداره بازرسی و اداره انتظامات و یا تشریفات و ده ها و صدها نام من درآوردی یک‌اداره زیباسازی و یا نما سازی ترتیب بدهندو ازمالکان جبهه خیابان ها دعوت کنند به شهرداری بیایند و ملزم بشوند که نمای ساختمان های خودشان را البته بانظر اداره فنی شهرداری و شهر سازی اصلاح و مرمت کنندو در عین حال بکوشند معماری سنتی در این ساختمان هابکار برودو دنیای گذشته و پرافتخار ایران زنده و احیاء شود .

اصفهان امروز، اصفهان چندسال پیش و چندین سال پیش نیست . جمعیت آن از صدو دویست هزار بیک میلیون و دویست هزار نفر بالغ شده ودر کنار آن کارخانه بزرگ آریامهر باآن عظمت ایجاد گردیده و قرار است فرودگاه بین‌المللی در نزدیکی‌آن‌احداث شود، هرکس از هر گوشه‌دنیا بهرشکل و بهر صورتی به کشور ما میاید از عروس‌شهر های ایران و از اصفهان دیدن میکند، آثار تاریخی ومساجد زیبای آنرا مورد بازدید قرار میدهد ، از هنر های دستی ، قابلوهای زیبا و قشنگ ،نقره های قلمزده ، پرده ها و روـ میزی های قلمکارو صد ها آثار نفیس و زیبای آن بعنوان سوغات باخود میبرد . قطع از گز اصفهان که متاسفانه طعم و مزه آن از بین رفته و کنها بهایش چندو چندین‌برابر شده استفاده میکند،امایاکمال‌تاسف هیچ دستگاهی نیست که به وضع کار این آثار هنری و غذایی رسیدگی کندونگذارد اصالت آنها از بین برود.

شما همین گز اصفهان را تاکیلوئی هشتاد و نود تومان میخرید و ار بهای بیشتری‌هم بشما بگیرند ایرادی‌ندارید ، اما ز.نی که آنرا باز می ـ کنید و ازمهمانان خودپذیر ئی مینمائید ، یاد حلواهای قدیم میافتید که باپنج ریال می ـ توانستید تعداد زیادی از آنرا بدست بیاورید !

استاندار باآنهمه گرفتاری و مسئولیت نمیتواند پیاده راه بیفتد و یک‌یک مغازه ها را بازدید کند، اینها نیاز به‌یک کشکیلات صحیح داره که نگذارد یک جهانگرد بجای‌یک پرده قلمکار مثلا یک پارچه بی‌قواره و بی تناسب بخرد و بعنوان سوغات اصفهان با خود به آمریکا حمل کند. مساله‌ای که نظرم راجلب کرد توجه کافی به رودخانه زاینده رود است که سالها است در نظر دارند آنرا کانال کشی نمایند و آب رودخانه را در یک‌سمتی منظمی قرار بدهند و من چون تخصصی دراین باره ندارم‌نمی توانم اظهار نظر کنم،امامی‌ـ شنیدم که یک همچو پروژه‌ای در شهرداری اصفهان تهیه شده و معلوم نیست چرا بلاتکلیف مانده است ؟

مثل خا ومهمانخانه ها اگر بخواهیم‌چیزی‌بگوئیم وبنویسیم شاید موجب رنجش دوستان فراهم شود، امابرای همه‌کس میسر نیست یک شب در یک هتل سه ستاره استراحت کند و سیصد، چهار صد تومان پول بدهد .

اینها شمه‌ای از دیدنیهای من ، طی اقامت ۴۸ ساعته‌ام در شهر تاریخی اصفهان بود که از نظردلسوزی مطرح شد.

کشاورزان به‌حمایت دولت نیازمندند

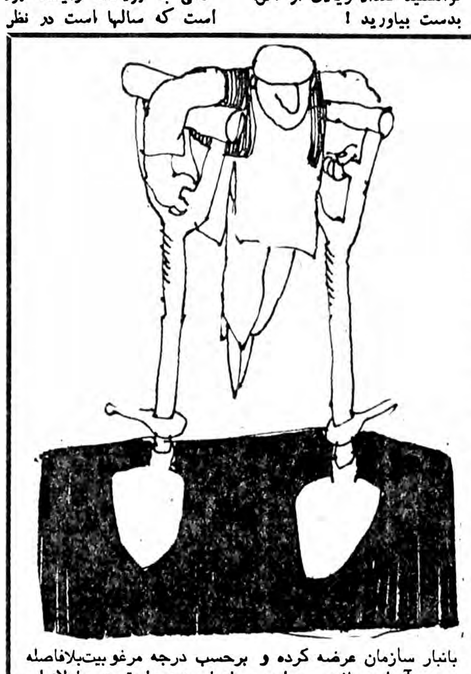

مدتهاست که جمله خودکفائی زراعی برسر زبانها است ورسانه‌های گروهی گاهی مردم را بخودکفا شدن تولیدات کشاورزی وبی‌نیازی از ورود آن از خارج در آینده نوید میدهند، وگاهی از بی‌بند وباری و بی‌توجهی زارعین باموز کشاورزی گله می‌کنند، اما حقیقت این است که کمتر بفکر شناخت علل ورفع آن میباشند. حال آنکه باید دید بگربدون چاره‌اندیشی، بدون تنظیم یک برنامه صحیح، بدون در نظر گرفتن منافع مشروع تولید کنندگان‌از یکطرفو مصرفکنندگان از طرف دیگر، وایجاد یک توازن عادلانه ومنطقی میتوان انتظار خودکفائی داشت؟

بقول عوام باحرف، کار از پیش نمیرود، بلکه بیک طرح‌ریزی منطقی وعاقلانه وصحیح و اجرای عملی آن نیاز است .حرف من اینست که گناه کمبود تولیدات کشاورزی و بی‌توجهی‌را متوجه زارعین این کشور نسازید، زیرا واقعیت اینست که سودجویان بی‌رحم ـ اتحادیه‌های صنفی ـ میانداران و محتکران که مانند زالو بجان مردم افتاده و به‌مکیدن خون زحمتکشان و مصرف کنندگان کشور مشغول گشته‌اند ، سد راه پیشرفت و فعالیت وتوسعه کشاورزی شده‌اند. زارع زحمتکش که در زیر آفتاب سوزان وباسرمای شدید وطاقت فرسا کار میکند، شخم میزند، زمین می‌بندند، بذر میکارد، آب از قهرجاه بیرون میکشد، آبیاری میکند، وجین می‌زند وبابت انجام این کارها به کارگر، روزانه ۵۰۰ تا۶۰۰ ریال مزد میپردازد، وهنگامی که پس از تحمل این همه زحمت و پرداخت هزینه، محصول خود را به‌میدان بابازار میرساند، میانداران طوری باو نگاه میکنند که‌گوئی بیماری واگیری همراه دارد! پس از آن بافوت وفن بازار شکنی چنان رفتاری میکنند که تولید کننده برای همیشه از تولید پشیمان می‌شود وناچار حاضر به فروش محصول خود بهرقیمتی که‌میاندار پیشنهاد کند ، می‌گردد و پس از فروش ملاحظه می‌کند که نه‌تنها حتی هزینه برداشت و حمل آنراهم بدست نیاورده، بلکه زحمات خود و هزینه کشت وبرداشت را هم از دست داده است! در اینجا است که تصمیم میگیرد کار کشاورزی را رها کند و به‌شهرها بدنبال کارگری برود، چرا که حساب میکند این‌کار چندین برابر سود دارد.

آیا جای تاسف نیست واین را میتوان عدالت اجتماعی بحساب آورد، جدا چرا چاره‌ای نمی‌اندیشند و چرا بفکر اصلاح و حمایت از تولید کنندگان و مصرف کنندگان‌نیستند؟

بهرحال برای اینکه باین آرزوی حیاتی نائل آئیم، تهیه و تنظیم یک برنامه صحیح و حساب شده از طرف سازمان‌های ذیربط ومصادر امور ضرورت دارد و شایسته است نکات زیر رعایت گردد:

۱ـ ایجاد یک سازمان جذب محصولات کشاورزی

باتوجه به این نکته که این سازمان نباید بصورت یک کانون خرج‌تراشی برای دولت و ایجاد پستهای جورواجور برای افراد بیکاره درآید، شایسته است سازمانی باشد که‌در آن از وجود افرادی صدیق وکاردان ودلسوز برای حل‌این مشکل استفاده شود. در اینصورت زارع محصول خود را بانبار سازمان عرضه کرده و برحسب درجه مرغوبیت‌بلافاصله وجه آنرا دریافت می‌دارد. سازمان نیز با قیمت عادلانه‌ای آنرا بفروشندگان خواهد فروخت و فروشندگان نیز ملزم بفروش آن به مصرف کننده با قیمت تعیین شده خواهند بود. بدیهی است چنانچه مازاد بر.مصرف داخلی، وجود داشته باشد باپیش‌بینی و امکاناتی که سازمان خواهد داشت آنرا ببازار خارج صادر خواهد کرد.

۲ـ برنامه‌ریزی و آموزش و هدایت ورهبری زارعین

میزان کشت قابل جذب هر نوع محصول را بایدبرای هرمنطقه تعیین نمود وزارعان را راهنمائی‌وارشاد کرد، چه‌از لحاظ نوع ومیزان کشت وچه از نظر کیفیت کار ومرغوبیت محصول. این امر باعث میشود که زارعین از سرگردانی و کشت محصول غیر قابل جذب نجات یابند، زیرا تجربه نشان داده که زارعین یکسال پیش خود، مثلا پیاز را بیش ازحد مورد نیاز میکارند متاسفانه درآن سال بازار پیاز چنان راکد میشود که نه تنها سودی عایدشان نمی‌گردد، بلکه متضرر هم میشوند. بهمین لحاظ سال بعد، از کشت پیاز خودداری می‌کنند وبیش ازحد اقدام به کشت سیب‌زمینی که سال قبل بازار خوبی داشته، مینمایند که متاسفانه در سال بعد بازار سیب زمینی راکد وبازارپیازخوب میشود. اینگونه بی‌برنامه‌گی ها وکشت وزرع غیر آگاهانه است که همواره موجب زیان ودلسردی زارعین گردیده است. بهرحال این افراد، نیازمند حمایت دولت وسازمانهای مربوطه هستند، البته نه‌چنان حمایتی که دولت در سال قبل در مورد صاحبان میوه‌و مرکبات بکاربرد که میتوان گفت، نه‌تنها سودی به آنان نرسید، بلکه مصیبت‌گرانی میوه و مرکبات به مصرف کنندگان وارد آمد که بحث آن در این مقاله نمیگنجد.

ابراهیم‌سلیمانی‌اردکانی

پاسخ مسئولان به نامه‌های مردم

کارمندان خاطی ثبت توبیخ‌شدند

در شماره ۱۵۶۴۳ مورخ ۱ر۴ر۳۷ آن جریده محترم زیر عنوان (در « سجل احوال» از لیدا (لیلان) میسازند) مطلبی درج گردیده بود که در پاسخ بدینوسیله باطلاع میرساند :

۱ـ آقای حبیب‌اله متقی در تاریخ ۸ر۱ر۳۷ باداره ثبت احوال منطقه ۱۳ (شمیران) بمنظور تعویض شناسنامه مستعمل و ناخوانای خود مراجعه نمودمو چون‌شناسنامه نامبرده صادره از شهرستان زنجان بود لذا عین‌درخواست را باداره ثبت احوال زنجان ارسال میدارند که پس‌ازصدور المثنای شناسنامه‌و وصول آن مینا و بدون‌دخل‌و تصرف بنامبرده تسلیم گردیده است .

۲ـ بموجب تحقیقات انجام شده دو نفر از کامندان اداره کل ثبت احوال زنجان مقصر شناخته شدمکه‌کتبا توبیخ گردیدند .

مدیر کل دفتر اطلاعات ، انتشارات و روابط عمومی وزارت کشور

درصورت وجود ردیف سازمانی اقدام میشود

بازگشت به مطلبی که بامضاء آقای حسین گرائیلی‌زیر عنوان (حقم ضایع شده است)درشماره ۱۵۶۴۷ آن روزنامه درج شده به آگاهی میرساند :

براساس اعلام قسمت کارگزینی ، در آینده نزدیک سازمان جدید شرکت واحد بمورد اجرا گذارده خواهدشد در صورتی که ردیف سازمانی برای نامبرده پیشنهاد شود، اقدام لازم به عمل خواهد آمد .

دفتر روابط عمومی شرکت واحد

به این شرکت فنلاندی ارتباطی ندارد

احتراما لازم می داند که توضیحات زیرین را برای‌رفع هرگونه سوء تفاهم احتمالی که ممکن است در مورد این شرکت پیش آید تقدیم دارد . در روزنامه اطلاعات ۲۹تیرماه ۲۵۳۷ در ستون « در محافل و مجالس» و با تیتر « در انتظار یک محاکمه پرسروصدا و جنجالی » بحث هائی در مورد یک شرکت ساختمانی فنلاندی به میان آمده بود که چون این شرکت تنها شرکت ساختمانی فنلاندی است کهفعلا در ایران افتخار اجرای پروژه خانه سازی گارد شاهنشاهی را دارد و ممکن است برای عده‌ای چنین تصور شود که منظور آن روزنامه گرامی شرکت ما بوده است لذا باتوجه به اینکه این شرکت یک شرکت صد درصد فنلاندی است و هیچگاه شریک ایرانی نداشته که با آن اختلافی بوجودآید لذا خواهشمند است در محل مناسبی این موضوع را که مطلب مذکور ارتباطی به شرکت فین ایران کانتراکتورزگروپ پیمانکار گارد شاهنشاهی ندارد » درج فرمایند .

قبلا از توجه خاصی که بروشن شدن مطلب خواهند فرمود تشکر مینماید .

فین ایران کانتراکتورز گروپ

اطلاعیه‌مدرسه‌عالی‌ساختمان وابسته به‌پلی‌تکنیک‌تهران درباره‌پذیرش‌دانشجو برای‌دوره لیسانس‌درمهندسی‌عملی‌ساختمان‌سازی

این مدرسه عالی برای نیمسال اول‌سال تحصیلی ۵۸ـ۱۳۵۷ در رشته ساختمان سازی ۱۰۰ دانشجو میپذیرد و به دانش آموختگان گواهی‌نامه دانشیابی در مهندسی‌عملی ساختمانسازی‌خواهد داد

شرائط داوطلبان

۱ـ بلامانع بودن تحصیل داوطلب درمدرسه عالی ساختمان از نظر قانون‌وظیفه عمومی‌وخدمات اجتماعی‌زنان.
۲ـ داشتن سن حداکثر ۳۸ سال تاتاریخ۱ر۷ر۵۷ شهریورماه سال جاری.
۳ـ دارابودن گواهینامه دانشبهری (فوق دیپلم) دریکی از رشته های ساختمان سازی، ساختمان، دامو ساختمان ، ساختمان های فولادی، معماری.

مواد امتحان و مراحل برگزاری و تصحیح اوراق امتحانی

امتحان شامل دومرحله کتبی و شفاهی است.
الف ـ امتحان کتبی یک‌بار درساعت ۱۴ روز جمعه ۱۲ر۶ر۵۷در محل پلی‌تکنیک تهران برگزارو اوراق امتحانی به‌شرح زیر تصحیح میشود:
ـ مواد امتحان کتبی که‌برای همه داوطلبان اجراو تصحیح‌می شود شامل: ریاضیات ،استاتیک ، مقاومت مصالح ، محاسبات اسکلت فلزی . محاسبات بتن‌آرمه و انگلیسی فنی.
ـ مواد امتحان کتبی که برای همه داوطلبان اجراو فقط برای تعدادی معادل ۳ برابرظرفیت تصحیح میشود شامل:
نقشه‌کشی فنی ساختمان (بتن آرمه و اسکلت فولادی)، تکنولوژی ساختمان (معماری و اجزاء ساختمان ، مصالح ساختمانی ، متره وبرآورد، تاسیسات ،عملیات کارگاهی و مدیریت کارگاهی).
ب ـ امتحان شفاهی‌که برنامه اجرای آن درروز یکشنبه۲۶ر۶ر۵۷ در محل پلی تکنیک تهران اعلام میشود شامل تکنولوژی ساختمان است و فقط برای یک‌برابرونیم ظرفیت ازکسانی که بیشترین‌نمره رادرامتحان کتبی آورده‌اند بعمل می‌آید.
پذیرفته شدگان نهائی از میان این‌گروه انتخاب‌میشوندواسامی آنها در روزنامه های کثیرالانتشار آگهی خو هد شد.

مدارک لازم برای ثبت‌نام

۱ـ درخواست ثبت‌نام ذیل‌این اطلاعیه که توسط داوطلب‌تکمیل شده باشد.
۲ـ یک‌برگ فتوکپی خوانای صفحه اول شناسنامه « صفحه‌آخر در صورتیکه مطلبی درآن درج شده‌باشد».
۳ـ سه قطعه عکس ۴×۳ جدیدکه مشخصات داوطلب پشت یکایک آنها نوشته شده‌باشد .
۴ـ رسید مبلغ یکهزار ریال پرداخت شده به حساب شماره ۷۸۷ پلی‌تکنیک تهران نزدبانک عمران شعبه پلی‌تکنیک .

اطلاعات دیگر

۱ـ داوطلبان باید از نظرقوانین و مقررات کشوری برای تحصیل منعی نداشته باشند.
۲ـ کارمند متعهد درصورت قبولشدن باید موافقت کتبی و بدون قیدو شرط موسسه متبوع خودرا دائر برآزادبودن وی برای کلیه‌فعالیت های برنامه و فوق برنامه ارائه دهد.
۳ـ پذیرفته‌شدگان باید گواهی‌دارابودن دوسال سابقه کارعملی در امور ساختمانی راکه‌به تایید سازمان تامین خدمات اجتماعی و یا موسسه‌دولتی متبوع داوطلب رسیده باشد ارائه دهد.
۴ـ داوطلبان باید از سلامت کامل جسم و روان برخوردار باشند.

تاریخ و محل‌توزیع کارتهای ورودی

داوطلب باید مدارک لازم‌رابرای ثبت‌نام تاآخر وقت‌اداری روز پنجشنبه ۹ر۶ر۵۷ باپست سفارشی‌به‌آدرس مدیریت خدمات آموزشی پلی‌تکنیک تهران‌ـ خیابان حافظ‌ارسال‌نمودمو یاتاآخر وقت اداری روز دوشنبه ۱۳ر۶ر۵۷ درمحل مدیریت خدمات آموزشی پلی‌تکنیک تهران تحویل داده و در مقابل آن رسید دریافت دارد.

تاریخ و محل‌توزیع کارتهای ورودی

کارتهای ورودی داوطلبان بین‌ساعت ۸ر۱۲ و ۱۴تا۱۸ در روز های چهارشنبه ۱۵ر۶ و پنجشنبه ۱۶ر۶ر۵۷ در محل پلی‌تکنیک تهران بین داوطلبان درمقابل شناسنامه عکس‌دار توزیع خواهد شد.

یادآوری مهم

۱ـ کلیه کارتهای توزیع شده بین داوطلبان بقوت خودباقی است وبرای شرکت در جلسه امتحان روز جمعه۱۷ر۶ر۵۷ معتبرمی‌باشد.
۲ـ کلیه‌مدارک ارسال شده بلانقص قبلی داوطلبانی‌که تاکنون کارت شرکت درامتحان رادریافت نداشته‌اند برای صدور کارت معتبر است .

دراین راست گوشه چیزی ننویسید

برگ درخواست ثبت نام و شرکت در مسابقه ورودی

رشته ساختمانسازی مدرسه عالی ساختمان

محل الصاق عکس

اینجانب با مشخصات زیر

نام خانوادگی ـ نام ـ نام پدر ـ شماره شناسنامه ـ محل صدور

تاریخ تولد روز ماه سال ـ محل تولد ـ جنسیت زن ۱ مرد ۲ ـ عنوان گواهینامه دانشبهری

سال اخذ ـ از(نام‌مدرسه) ـ دارای پایان نامه خدمت ، معافی‌دائم ، معافیت تحصیلی داوطلب

تحصیل دررشته ساختمانسازی آن مدرسه عالی هستم .

نشانی دقیق پستی محل سکونت داوطلب شهر

شماره تلفن مناسب برای ارسال پیام فوری ـ شماره تلفن ـ کد شهرستان

امضای داوطلب ـ تاریخ

تذکر وجه ثبت نام و مدارک ارسالی به هیچ وجه مسترد نشده و دادن هرگونه اطلاعات ناقص یا غلط باعث محرومیت داوطلب درآزمون خواهد شد .

پلی‌تکنیک تهران

نامه‌های کوتاه

جنس پاکت‌های شیر نامرغوب است

از وقتی که شیر پاستوریزه را در قوطیهای مکعب‌مستطیل شکل مقوایی در اختیار مصرف کنندگان میگذارند، اغلب پاکتها «نشت» میکند ودرنتیجه‌ی تماس بسته‌های شیر باپیاده‌رو مقابل مغازه وزمین مغازه‌ها، پاکتها با انواع کثافتها ومیکروبها آلوده میگردد واین آلودگی به دو علت ایجاد میشود:

۱ـ جنس پاکتها وچسب آنها نامرغوب است.
۲ـ پاکتها را بجای آنکه در جعبه بمراکز فروش انتقال دهند، در کیسه‌های نایلونی که سروته آنها باز است، قرار میدهند ودر نتیجه فشاری که به‌آنها وارد میشود، «نشت» میکنند و در صورتیکه اگر در جعبه بگذارند از تماس بازمین وآلودگی ایمن خواهد بود.

بنابراین چه اشکالی دارد که مسئولان کارخانه شیرپاستوریزه نیز مثل دیگر کارخانه‌های تهیه شیر، پاکتها را از مواد اولیه بهتر ودقیقتر تهیه وفرآورده‌ای مثل اجناس خارجی بیرون دهد تا تمیزتر بدست مصرف کننده برسد؟

غلامحسین حقیقت کاشانی

خلجستان، سه پاره شد!

بخش خلجستان سالها جزو شهرستان قم بود اما از۱۸ سال پیش قسمتی جزو قم ماند و قسمت اعظم آن بتابعیت شهرستان جدیدالولاده نفرش درآمد در اینمدت اهالی خلجستان نه تنها از ثمرات انقلاب بی‌نصیب ماندند بلکه اکثرا بانهایت صبوری سوختند و ساختند تا نفرش، خود را بسازد. در صورتیکه در خلجستان نیز خرابی زیاد بود و پل بین شهرک ودستجرد هنوز مخروبه مانده است.

در اینمدت اغلب خلجستانیها با مقامات مسئول، خاصه اداره کل تقسیمات کشوری مکاتبه بسیار کردند و در هرباسخ باوعده استخلاص از این وضع، ما را سرگردانیدند تا اخیرا بجای اینکه درمانی بردرد ما بنمایند درد دیگری بر آن‌افزودند بدینمعنی که خلجستان باقیمانده را نیز مجددا بدونیمه تقسیم کردند، یعنی خلجستانی برای تفرش و خلجستانی برای‌آشتیان! نتیجه اینکه وسائل اولیه ارتباط، یعنی راه دوشهرستان جدیدالولاده، یکی تفرش با گردنه‌های خطرناک که چندین تلفات درآن داده‌ایم ودیگری راه‌آشتیان که اصولا راه‌خوانده نمی‌شود بلاتکلیف مانده است. از اینها گذشته اقتصادخلجستان بکلی فلج میگردد وفرآورده‌های درختی ودامی آن براثر نداشتن بازار فروش از دست میرود.

از آنجا که اتخاذ تصمیم بدون در نظرگرفتن عقیده و آراء خلجستانیان انجام یافته و آسایش آنها در این تقسیم ملحوظ نگردیده، تقاضا داریم دراین تقسیم‌بندی تجدید نظر فرموده اجازه فرمایند سه محل دستجرد ـ وکیو ـ طینوج ـ و«شهرک متصل» به شهرستانی تبدیل شود و یا آنکه جزء شهرستان قم باقی بمانیم.

مرادحیدری ـ محمد میرزایی ـ تقی‌ابوالحسن ـ تیمورحیدری ـ عباس حیدری ـ غلام‌رمضانی و امضاهای دیگر.

رفتار بانک ملی با صرفه‌جوئی نمیخواند

من در یکی از دوایر بانک ملی مشغول کار هستم که در بدو استخدام ، یعنی چهار سال پیش در دایره ما پانزده نفرو مشغول کار بودند ، ولی الان یک سالی است که‌این تعداد به سی الی چهل نفر رسیده است و با اینکه کارهمان کار چهار سال پیش است و حتی کم شده است ولی زیاد نشده است با وجود این نمی دانم چرا تعداد پانزده نفربه چهل نفر رسیده است ؟ شاید بانک فکر آینده را می‌کندو از الان برای مثلا ده سال یا بیست سال بعد چون فکر می‌کنند نیروی انسانی خیلی کمتر از الان بشودسرگرم ذخیره‌کارمند است ابهر صورت از تعداد فوق دسته‌ای در ساعات‌اداری کارشان رفت و آمد و گفتگو ویا رسیدگی به امور خارج از بانک است و من نمی‌دانم‌درحالی که آن‌برنامه‌مصرفه‌جوئی نیروی انسانی گفتگو میکنیم و حتی برای جبران کمبود دست به دامن کشور های هندوستان ـ پاکستان یا کشور های دیگر شده‌ایم بانک ملی که یک موسسه دولتی‌و قطبی از اقتصاد ملی ماست ، چرا این‌گونه نیروی انسانی راهدر می دهد و دایره‌ای که باپانزده الی بیست نفر میتواندانجام وظیفه کند ، سی‌الی چهل نفر را دربر میگیرد؟در هرصورت جای بسی تاسف است‌وطی این‌نامه‌خو اهشمندم‌توجه‌مقامات مملکت را به این امر مهم جلب نمائید .

مهدی شاه صفی

حرفهائی از آنسوی‌سیم

این چه‌جورجنس فروشی است !

بعداز مدتها که عیال مربوط بنده را زیر فشار گذاشته بود تا آب‌گرم کن کهنه و قراضه را تبدیل به‌احسن کنم، بالاخره دل به‌دریا زدم و تصمیم گرفتم حالا که خریدنقدی آن باحقوق شندرقازی برایم میسر نیست،از طریق اقساط بوصال آب گرمکن نایل شوم. خوشحال از این تصمیم به فروشگاه تعاونی وزارت اموراقتصادی ودارایی مراجعه کردم ، اما آقای مدیر عامل فروشگاه تحویل آبگرمکن را موکول به خرید یکدستگاه لباسشوئی ویک دست لباس کردند! اینک مانده‌ام متحیر که چه ارتباطی بین آبگرمکن با لباسشوئی وجوددارد واصولا اینچه نوع فروش است که خریدار را ملزم میکنند درمقابل خرید یک کالا، کالاهای دیگری راهم ابتیاع کند؟ شاید اینهم نوع جدیدی است از فروش اجناس بنجل که به‌خریداران اقساطی تحمیل میکنند.

سلطانیه

اول لوله‌گذاری، بعد اسفالت

بالاخره پس از مدتهاانتظار مسئولان امور تصمیم گرفتند خیابان حشمت‌الدوله رااسفالت کنند وبه آرزوی دیرین مردم این‌خیابان‌کمر خاکسیلو لیدند، پایان ببخشند. اجازه بدهید نخست از اجرای این تصمیم صمیمانه قدردانی کنم و یکنکته اساسی را نیز یادآور شوم که شما را بخدا قسم میدهم پیش از اینکه عملیات اسفالت آغاز شود از مسئولان شرکت ملی گاز، شرکت مخابرات، شرکت برق سازمان آب و سایر سازمانهائی که هر چند مصباح یکبار اسفالت‌خیابان وکوچه‌ای را همچون جگر زلیخا زیرو رو میکنند و پی‌کار خودمیروند، بخواهید که اگر قرار است در این خیابان‌هم چنین برنامه‌ایرا پیاده کنند، پیش از اسفالت کارشان را انجام دهند ، چرا که برای مردم حشمت‌الدوله تحمل‌پذیر نیست که پس ازمدتها خاکخوردن‌اینک کمخیابانشان اسفالت میشود، این اسفالت فقط مهمان دو روزه باشد!

محمد اشراف

اقتصادی

رئیس کل گمرک ایران:

درآمد گمرکات سی درصد کاهش یافت

هاشم معادی معاون وزارت اقتصاد ودارائی ورئیس کل گمرک ایران در سمینار بررسی مسایل سیستم های مالی گمرک اعلام کرد:

کاهش واردات تاحدی ناشی از اجرای سیاستهای موثر ومفید وموفقیت آمیز دولت درامر مبارزه با تورم وجلوگیری از واردات تجملی وایجاد امکانات مساعد واقتصادی و بازرگانی وافزایش تولیدات داخلی بوده است.

معادی افزود در هرحال این سیاست کاهش ثبت سفارش کالا را بهمراه داشته است بطوریکه ثبت سفارش کالا بطور متوسط حدود ۱۰ درصد درسال گذشته نسبت بسال ما قبل کاهش داشته است. از جانب دیگر با اجرای سیاستهای جدید گمرک ایران در زمینه کاهش وحذف تشریفات زائد وترخیص سریع کالاهای وارده براساس اسناد وحمل یکسره آن به مراکز مصرف خصوصا ازبنادر کشور واجرای اصل اعتماد به واردکنندگان کالا موجب شده تاموجودی کالا در گمرکات از حدود ۲ میلیون تن درسال ۵۵ در پایان سال ۱۳۵۶ وابتدای سال جاری به کمتر از ۹۰۰ هزارتن بالغ گردد ونزدیک به ۶۰ درصد کاهش یابد وبعبارت دیگر موجودی کالا دراول سال ۵۶ که تکافوی دوماه ونیم بازار مصرف را تشکیل میداد در پایان تیرماه به کمتر از چهارده روز رسیده است. ضمنا همزمان با حذف تشریفات فروش کالاهای متروکه وایجاد تسهیلات برای واردکنندگان کالا و صاحبان کالاهای متروکه و تغییر در مقررات ترخیص این کالا درقبال ۵۰ درصد تخفیف درانبارداری وقبول ضمانتنامه برای کلیه حقوق وعوارض متعلقه گمرکی این کالاها موجب شده است میزان کالای متروکه از ۱۳ درصد کل کالاهای موجود درابتدای سال ۵۶ درحدود ۳/۵ درصد درپایان تیرماه جاری برسد نتیجتا این ضرایب وفاکتورها با کاهش ۳۰ درصد درآمدهای گمرکات کشور همراه بوده است.

اخطار سازمان بنادر به صاحبان کالا

سازمان بنادر و کشتیرانی امروز اعلام کرد: صاحبان کالا در گمرکات خوزستان فقط تا آخر شهریورماه میتوانند ازتسهیلات گمرک ایران و سازمان بنادر برای تخفیف انبارداری و ترخیص کالا استفاده کنند. سازمان بنادر و کشتیرانی طی گزارشی فهرست موجودی کالاها در اماکن بندری خرمشهر را متجاوز از ۱۲۹ قلم اعلام کرد.

در این گزارش قید شده است طبق نامه واصله از گمرکات منطقه خوزستان موجودی کالا در اماکن بندری خرمشهر بالغ بر پنجاه هزار تن است.

فهرست کالاهای مهم موجود در بندرشاهپور نیز ۲۴ قلم ذکر شده است که اغلب آنها در ماههای آخر سال قبل وارد گردیده است و تاکنون ترخیص نشده است و با اشغال قسمت قابل توجهی از اماکن بندری ایجاد تراکم کرده است.

سازمان بنادر و کشتیرانی در گزارش خود یکبار دیگر بکلیه شرکتها و بازرگانان وارد کننده که در گمرکات خوزستان بخصوص خرمشهر و بندرشاهپور کالا دارند تذکر داده است: با استفاده از تسهیلاتی که گمرک ایران و سازمان بنادر از لحاظ تخفیف انبارداری و ترخیص درمقابل ضمانتنامه قائل شده اند و از مدت آن که آخر شهریور ماه آینده است بیشتر از ۲۴ روز نمانده است، نسبت به ترخیص کالاهای خود با سرعت اقدام نمایند، تا از مزایای تسهیلات بهره‌مند و ضمنا در جلوگیری از تراکم کالا در اماکن مزبور با سازمان بنادر و گمرک تشریک مساعی بعمل آورده باشند.

اقتصاد جهان

مصرف مس به ۷ میلیون تن رسید

لندن اسوشیتدپرس دو جونز واحد تحقیقات کالا سی ار. یو طی گزارشی گفت انتظار میرود برای نخستین بار مصرف مس پالایش شده در جهان صنعتی درسال جاری به هفت میلیون تن بالغ شود و درسال ۱۹۷۹ مجددا رو به کاهش بگذارد.

رونق فعالیت های صنعتی در امریکا و ژاپن در نیمه نخست سال ۱۹۷۸ به حفظ تقاضای مس در سطحی بسیار زیاد کمک کرده است لکن انتظار میرود اقتصاد امریکا درسال آینده رشد کمتری داشته باشد و در نتیجه موجب کاسته شدن مصرف مس شود.

طبق این گزارش در ژاپن یا اروپا نیز انتظار نمیرود تقاضای مس رشد چندانی پیدا کند.

سی ار یو نوشت باوجود این براساس گزارش مذکور کاهش کنونی عرضه مس بیشتر ناشی از مشکلات مربوط به بهره‌برداری و حمل و نقل در افریقای مرکزی میباشد در حالیکه فشار هزینه ها و واردات همچنان امریکای شمالی را با مشکل مواجه کرده است.

بعلاوه ورود محموله های مس از پرو نیز احتمالا به علت مسائل کارگری کاهش خواهد یافت.

پیش‌بینی میشود که در چند ماه آینده به علت کاهش مختص تولید معادن درسال جاری قیمت مس افزایش یابد زیرا این کاهش تولید صنعت مس را دچار کسری کرده موجب خالی شدن انبارهای مس خواهد شد.

نیازمندیهای اقتصادی

نرخ خرید و فروش ارز در بانکهای کشور

نوع ارز	نرخ خرید	نرخ فروش
یک دلار امریکا	۷۰/۳۵	۷۰/۶۰
یک دلار کانادا	۶۱/۵۵	۶۱/۸۰
یک دلار استرالیا	۸۰/۸۰	۸۱/۱۵
یک لیره انگلیس	۱۳۵/۴۰	۱۳۷
یک مارک آلمان غربی	۳۴/۸۵	۳۵/۲۵
یک فرانک سوئیس	۴۱/۷۵	۴۲/۲۰
یک فرانک فرانسه	۱۶/۰۵	۱۶/۲۵
یکصدفرانک بلژیک	۲۲۲/۵۰	۲۲۴/۵۰
یک صد لیر ایتالیا	۸/۳۵	۸/۵۰
یک فلورن هلند	۳۲/۱۵	۳۲/۵۵
یک کورن سوئد	۱۵/۷۵	۱۵/۹۵
یک کورن نروژ	۱۳/۳۰	۱۳/۴۵
یک کورن دانمارک	۱۲/۶۵	۱۲/۸۰
یک شیلینگ اتریش	۴/۸۰	۴/۹۰
یک صدین ژاپن	۳۶/۵۰	۳۶/۹۰
یکصدروپیه هندوستان	۸۶۰	۸۸۰
یک دینار کویت	۲۵۸/۵۰	۲۶۲
یک دینار عراق	۲۳۹	۲۴۱/۵۰
یک دینار بحرین	۱۸۱/۵۰	۱۸۶/۵۰
یک ریال سعودی	۲۱	۲۱/۵۰
یک درهم امارات عربی متحده	۱۸/۰۵	۱۸/۹۵

مضنه های بالا تابع نوسانات بازار یمیباشد

افزایش عرضه غلات قیمت‌ها را ثابت نگهداشت

بازار غلات بخصوص گندم وجو از رونق محسوسی برخوردار است و معاملات روی انواع آن با گرمی جریان دارد.

زمینه گندم بعلت افزایش مقدار عرضه زیاد است و بهمین علت قیمت این محصول در چند روز اخیر درهمان خواری (۳۰۰ کیلو) ۳۷۵۰ تا ۴۱۰۰ ریال ثابت مانده ولی قیمت جو اخیرا خواری ۱۰۰تا۱۵۰ریال افزایش یافته و خواری ۳۶۵۰تا۳۸۰۰ریال مورد معامله قرار میگیرد.

یک مقام آگاه گفت موجودی غلات خارجی نیز در سیلوها زیاد است و پیش‌بینی میشود مقدار واردات غلات از خارج درسال جاری کاهش یابد.

مازاد بازرگانی ایتالیا

«ریناالدواسولا»

وزیربازرگانی خارجی ایتالیا دریک مصاحبه مطبوعاتی اظهار کرد که در دوره ۷۹ـ۱۹۷۷ مازاد حسابجاری موازنه پرداختهای ایتالیا به ۶/۰۰۰ میلیارد لیر بالغ خواهد شد.

بنابراین لازم است سیاستهای اقتصادی به نحوی تنظیم شود که ضمن تخفیف فشار برموازنه پرداختها و محدود کردن تورم، رشد لازم را برای پائین آوردن بیکاری تامین کند. وزیر بازرگانی خارجی ایتالیا گفت که پائین نگاهداشتن هزینه نیروی کار و تعدیل هزینه های بخش دولتی مستلزم یک سلسله اقدامات بنیادی است. وی بخصوص لزوم افزایش سرمایه گذاری بخش خصوصی و دولتی را برای بالا بردن قدرت رقابت صنایع ایتالیا تاکید کرد و گفت درسال گذشته نسبت سرمایه گذاری به درآمد ملی بسیار پائین بوده

معاملات سهام شرکت‌ها

نام شرکت	تعداد سهام معامله شده	قیمت اسمی	قیمت دیروز
نورد و لوله اهواز	۱۵/۴	۱۰۰۰	۱۷۲۵
بانک ساختمان	۲۲۵	۷۵۰۰	۷۸۶۵
حق تقدم سیمان صوفیان	۲۲۲/۴۵	-	۳۵۰۰
سیمان تهران	۱۱	۱۰۰۰	۱۶۲۱
کاغذ پارس	۱۰	۱۰۰۰۰	۱۰۰۰۰
بانک صنایع	۱۸۴/۸۰	۱۰۰۰۰	۱۴۰۴۰
تولید و تصفیه روغن	۳۸	۱۰۰۰	۳۲۶۰
کارتن ایران	۲۲۵۰	۱۰۰۰	۶۷۰۰
سرمایه گذاری بانکها	۲۳۵۰	۱۰۰۰	۱۰۰۰
بانک ایران و انگلیس	۱۰	۱۰۰۰۰	۱۵۰۰۰
حق تقدم سیمان شمال	۶	-	۳۰۰
بانک گسترش خوزستان	۶۰۰	۵۰۰	۶۲۰
روغن نباتی پارس	۲۸	۱۰۰۰	۳۸۶۰
علاءالدین ایران	۲۵۰	۱۰۰۰	۴۳۰۰
بانک توسعه صنعتی و معدنی	۲۰۰۰	۱۰۰۰	۱۵۲۰
قند کرمانشاه	۴۲	۱۰۰۰۰	۱۰۳۰۰
بانک توسعه و سرمایه گذاری	۲۱۴۸	۱۰۰۰	۱۶۸۱
ایران ناسیونال	۱۹۰	۱۰۰۰	۳۱۸۹

در بورس تهران ۳۲/۷۶ میلیون ریال معامله شد

براساس گزارش سازمان بورس تهران، دیروز در سازمان مذکور ۳۲/۷۶میلیون ریال بشرح زیر مورد معامله قرار گرفت:

سهام بانکها و شرکتها ۳۲/۲۲میلیون ریال، قرضه گسترش ۵۲۶/۵ هزار ریال و قرضه دولتی ۱۰/۲هزار ریال.

در روز مذکور نرخ سهام کارتن ایران ۱۰۰ریال، بانک ایران و انگلیس ۱۰۰۰ریال، بانک توسعه صنعتی و معدنی ۱۰ریال، قند کرمانشاه ۳۵ ریال و بانک توسعه و سرمایه گذاری یکریال افزایش یافت.

معاملات اوراق قرضه

نوع ورقه	تاریخ صدور	نرخ بهره	نرخ بازده	نرخ معامله
قرضه دولتی ۵ساله	۵۴/۲/۶	۱۰	۱۰	۹۹۹۷
۷ ساله	۵۴/۲/۶	۱۹/۵۰	۱۱	۹۸۴۹
قرضه گسترش ۵ ساله	۵۴/۱۱/۱	۱۰	۱۱/۵	۹۶۸۹

شرکتهای جدید التاسیس

نام شرکت	موضوع شرکت	موسسین ومدیران
گلشنگر	امور تولیدی وصنعتی	رضا رضی ـ حسینقلی پسیان
مجری طرح آسانسور	تهیه وفروش آسانسور	علی خاقانی ـ هوشنگ فرخ زاده نراقی
شهمیزاد	راهسازی وساختمانی	عزت اله علی چشمه علائی ـ یوسف عارفی
سهلام	تحقیقات علمی وفنی	سیاوس ارجمند
کوبواینترناشنال	اخذ نمایندگی داخلی وخارجی	مجتبی کریمی ـ رضا فرازمند
اراگتز	امور ساختمانی وراهسازی	عطاء الله شهیدی ـ ایرج سدهیان
مای پلاست	تولید مصنوعات نایلونی	مصدق مصدقی فر ـ غلامعلی آقائی
آر. این	صادرات وواردات	گارنیک ساهاقیان
ابهر پلاست	امور تولیدی وصنعتی	غلامعلی جعفر زاده شایان
ژاد	واردات و صادرات	عباس روانی ـ داود فتحیه
سرسکو	واردات و صادرات	فریدون صدیقی ـ حسن ورشوچی
کوماند	تاسیس چاپخانه وامور چاپی	نزهت همایون ـ رجبعلی اعتمادی
تکنو پانکوم	امور ساختمانی وتاسیسات	هوشنگ ملک محمدی
بارینگ جت	حمل ونقل دریائی	ناصر فرشید راد

رانندہ گرامی

پشت سری همانقدر خطرناک است که روبرونی برای اینکه مواظب اوباشید آینه‌های اتومبیل خود را چنان تنظیم نمائید که کلیه حرکات اتومبیل پشت سری خود را ببینید.

شنبه‌ها دنیای ورزش

بانک مرکزی ایران باطلاع میرساند
خزانه جواهرات سلطنتی ایران روز چهارشنبه هشتم شهریور ماه ۲۵۳۷ تعطیل خواهد بود.

از ۱۲ شهریور
بدنبال استقبال خوانندگان اطلاعات
نیازمندیهای آموزشی
روزهای یکشنبه، سه شنبه و پنجشنبه
منتشر می‌شود

مدرسه عالی پرستاری شاه آباد
(شبکه ۱۰ بهداری و بهزیستی)

برای سال تحصیلی ۵۷ ـ ۵۸ تعداد ۳۰ نفر دانشجوی دختر و پسر طبق ضوابط سازمان سنجش وزارت علوم و آموزشی عالی می‌پذیرد.

جهت کسب اطلاع بیشتر بدفتر آموزشگاه واقع در خیابان تخت ـ طاووس نرسیده به چهارراه روزولت ساختمان وزارت بهداری و بهزیستی طبقه پنجم مراجعه نمائید.

م الف ۱۴۰۱۱ شبکه ۱۰ بهداری و بهزیستی

دانشگاه ملی ایران

آگهی پذیرش دانشجو برای دوره فوق لیسانس رشته زبان و ادبیات فارسی دانشکده ادبیات و علوم انسانی ـ دانشگاه ملی ایران در سال تحصیلی ۵۸ـ۱۳۵۷

دانشکده ادبیات و علوم انسانی دانشگاه ملی ایران در سال تحصیلی ۳۸ـ۲۵۳۷ برای دوره فوق لیسانس رشته زبان و ادبیات فارسی برطبق آئین نامه دوره فوق لیسانس تعدادی دانشجو از طریق موفقیت د رمسابقه ورودی می پذیرد.

شرایط:

۱ـ فقط دارندگان درجه لیسانس در رشته زبان وادبیات فارسی از دانشگاه های معتبر می‌توانند برای شرکت درمسابقه ورودی داوطلب شوند.
۲ـ معدل کل لیسانس داوطلبان نباید از معادل «ب» درنظام های مختلف نمره‌گذاری کمتر باشد.

مدارک لازم برای شرکت در مسابقه ورودی :

۱ـ فتوکپی ریزنمره‌های دوره لیسانس.
۲ـ گواهی میانگین کل نمره ها«برای کسانی که میانگین کل نمره‌ها دردانشنامه یاصورت ریزنمره‌ها درگواهی نامه موقت ذکر نشده‌است».
۳ـ فتوکپی دانشنامه لیسانس
۴ـ فتوکپی شناسنامه عکس‌دار.
۵ـ چهار قطعه عکس ۴×۶ که‌درسال جاری گرفته شده‌باشد.
۶ـ فتوکپی دفترچه پایان خدمت زیر پرچم ویا معافیت دائم.
«فارغ‌التحصیلان سال جاری درصورتی که سن آنان از ۲۸ سال تجاوز نکند میتوانند در مسابقه شرکت کنند».
۷ـ فیش بانکی به مبلغ یکهزار ریال که‌باید به حساب شماره ۱۰۰۲ دانشگاه ملی ایران دریکی از شعبه‌های بانک ملی ایران پرداخت شده‌باشد.

موادی که از آن ها امتحان بعمل خواهد آمد

«در حدود برنامه دوره لیسانس زبان و ادبیات فارسی» تاریخ‌ادبیات ایران ـ تجزیه و تحلیل ونقد متون عمده منظوم و منثورزبان فارسی ـ زبان عربی ـ زبان‌خارجی «انگلیسی فرانسوی ـ یاآلمانی».

یادآوری لازم :

داوطلبان واجد شرایط باید تقاضانامه خودرا که شامل نام، نام‌خانوادگی ، نام‌پدر، شماره شناسنامه، محل صدوره تاریخ‌و محل تولد، نشانی کامل ،شماره تلفن باشد بطور خوانا تنظیم‌نموده همراه با مدارکی که ذکر شد باپست سفارشی به‌نشانی:

دبیرخانه دانشکده ادبیات و علوم‌انسانی دانشگاه ملی‌ایران (وین) به نحوی ارسال دارند که حداکثر تاآخروقت اداری چهارشنبه ۱۵ شهریور بوسیله پست سفارشی به اداره دبیرخانه دانشکده واصل شده باشد و یا شخصا آنها رابدبیرخانه تاآن تاریخ‌تسلیم نموده باشند.

تاریخ امتحان

امتحان کتبی درساعت ۴بعداز ظهر روز چهارشنبه پنجم مهرماه ۲۵۳۷ به‌عمل خواهد آمدو کارت‌های ورودی داوطلبان صبح‌همان روز بوسیله دبیرخانه دانشکده ادبیات وعلوم انسانی توزیع‌خواهدشد.

آـ۱۲۶۵۵

دانشگاه ملی ایران

آگهی استخدام

نیروی هوائی‌شاهنشاهی تخصصهای مشروحه زیر را جهت خدمت در مرکز و خارج از مرکز با حقوق مکفی بهمکاری دعوت می نماید . واجدین شرایط می توانند از تاریخ ۲۹ر ۵ ر ۱۳۵۷ همه روزه باستثنای روز های ۵ شنبه وتعطیل ازساعت ۸ الی ۱۱ بادردست‌داشتن مدرك تحصیلی به ستاد فرماندهی نیروی‌هوائی شاهنشاهی (بهداری) واقع در خیابان فرح آباد ژاله مراجعه نمایند .

نیروی هوائی شاهنشاهی

۱ـ پزشك متخصص	قلب وعروق
۲ـ پزشك متخصص	ارولژی
۳ـ پزشك متخصص	گوش وحلق وبینی
۴ـ پزشك متخصص	داخلی
۵ـ پزشك متخصص	آزمایشگاه
۶ـ پزشك متخصص	پاتولژی
۷ـ پزشك متخصص	قارچ شناسی
۸ـ پزشك متخصص	ارتوپدی
۹ـ پزشك متخصص	پوست
۱۰ـ پزشك متخصص	اعصاب وروان
۱۱ـ پزشك متخصص	رادیولژی
۱۲ـ پزشك متخصص	چشم پزشك
۱۳ـ پزشك متخصص	جراحی عمومی
۱۴ـ پزشك متخصص	بیهوشی
۱۵ـ پزشك متخصص	فیزیکال مدیسن
۱۶ـ دامپزشك	
۱۷ـ دندانپزشك	
۱۸ـ پزشك عمومی	
۱۹ـ نرس اطاق عمل	
۲۰ـ تکنیسین آزمایشگاهی	

م الف ۱۲۴۴۰

اطلاعیه
شرکت ملی نفت ایران

قابل توجه مصرف کنندگان نفت گاز دستگاههای حرارتی (شوفاژ)

نظر باینکه عاملین توزیع نفت گاز مورد مصرف دستگاه های حرارتی (آقایان علی پسیان‌ودلاور انصاری) از تاریخ ۲۱ر۵ر ۱۳۵۷ در این زمینه فعالیتی نخواهند داشت از کلیه مشترکین عاملین نامبرده فوق تقاضا دارد جهت راهنمائی و ثبت‌نام نزد سایر عاملین رسمی به امورپخش این شرکت واقع در تقاطع خیابان های بهار و ثریا (اطاق شماره ۲۳۷) مراجعه و یا با تلفنهای ۷۵۳۲۱۷و ۷۶۴۴۲۶ و ۷۶۵۹۱۲ روز های شنبه تا چهارشنبه از ساعت ۷ الی ۱۴ تماس حاصل فرمایند.

نظر بات کارمندان دولت در مورد قانون استخدام

در استخدام، ضابطه باید جای رابطه را بگیرد

آقای م ـ خ با ارسال نامه‌ای به روزنامه اطلاعات در مورد تجدید نظر در لایحه نهائی قانون استخدام کشوری خواستار تغییر در مقررات استخدام کارمندان دولت و برقراری سیستمی که ضابطه را جایگزین رابطه کند شده است و در دنباله نامه خود در توجیه این امر نوشته است: بدنبال آگهی استخدام رسمی وزارت پست و تلگراف و تلفن در زمستان سال ۱۳۵۶ منهم پس از اتمام نام نویسی و گرفتن کارت امتحانات در آزمون ورودی شرکت کردم، اطلاع دادند که ۱۰ روز دیگر از قبول شده ها دعوت بعمل خواهد آمد، بالاخره در فروردین سال جاری با رسیدن دعوتنامه برای مصاحبه اعتقادم به بودن رابطه بجای ضابطه کاسته شد، بعد از انجام مصاحبه دادن نتیجه را به ۱۱ روز بعد موکول کردند بالاخره بعد از سه ماه دعوتنامه دیگری رسید که در آن قید شده بود، چون در امتحانات قبول شده‌اید تا تاریخ ۵۷/۳/۱۴ فرصت دارید که خود را به کارگزینی معرفی کنید در غیر اینصورت از ذخیره ها دعوت بعمل خواهد آمد. در صورتیکه نامه عصر روز ۵۷/۳/۲۱ بمنزل رسید یعنی یکهفته دیرتر....

من فردا فورا به کارگزینی مراجعه کردم آقای مدیر نامه را پرانداز کرد و با لحنی دلسوزانه گفت: متاسفم شما دیر آمدید از ذخیره ها دعوت بعمل آمد. هر چه اصرار کردم که نامه عصر دیروز بدست من رسیده موثر واقع نشد، گفتم لابد نامه را دیر ارسال فرمودید؟

گفت؛ پستچی دیر آورده...

گفتم پس لطفا شماره و تاریخ نامه را نشان دهید (نامه دومی بدون شماره بود) گفت: به دفتر مراجعه کنید طبقه بالا.... بالا هم یکربع ایستادم و تاریخ نامه را خواستم گفتند: طبقه پائین، کارگزینی، گفتم از آنجا میایم....

آقای مدیر بدنبال داد و بیداد من گفتند: پستچی دیر آورده، چرا دنبالش را نمی‌گیرید تصمیم گرفتم از قضیه سر در بیاورم، همانوقت به رئیس توزیع مراسلات در میدان سپه مراجعه کردم نامه را نشان دادم و علت دیر آمدن آنرا جویا شدم، گفتند: باید به کارگزینی اداره در سعدی جنوبی مراجعه کنید، گفتم از آنجا میایم، گفتند: پس به منطقه پستی خودتان مراجعه کنید، از همانجا به منطقه پستی ۱۷ رفتم در اتاق مسئول پخش نامه ها نامه را نشان دادم، پس از تبادل نظر با حالتی صادقانه گفتند: امکان ندارد نامه رسان ما نامه را یکهفته نگهدارد. گفتم حالا باید چکار کرد؟ گفتند: عیبی ندارد به کارگزینی اداره در سعدی جنوبی مراجعه کنید و بگوئید نامه دیر رسید، قبول میکنند.... خنده‌ام گرفت و بیرون آمدم در راه به این موضوع فکر میکردم که اگر وزارت پست شرایط من برایش قابل قبول نبوده چرا برایم دعوتنامه فرستاده اند؟.... آنهم بدون تاریخ و شماره که یکهفته دیر رسیده.... و اگر پستچی دیر آورده این چه اداره پستی است که نامه رسمی خود اداره را یکهفته دیر میاورد.

هموطنان در جنوب فرانسه

مینو مشیری

پس از تاخت و تاز فراوان و شیرین کاریهای تلخ انجام هموطنان در انگلستان، حال نوبت فرانسه و آنهم جنوب فرانسه رسیده است چون جنوب فرانسه بسی زیباست و هموطنان بس خوش سلیقه...

در این ماههای تابستان در شهر های «نیس» و «کان» زبان فارسی زبان رایج است و ایرانی ها مشخص. چشم تنگی و یا حسادت نگارنده موجب نوشتن این مقاله نیست چون خود نیز بدلایلی آنجا بودم. چه بهتر این چنین تعداد قابل توجهی از هموطنان قادر بگذراندن تعطیلات تابستانی و استفاده از راحتی و آسایش و زیبائی دیاری که بهشت روی زمین شناخته شده است باشند. در مورد کثرت ایرانیان در جنوب فرانسه همینقدر کافی است بگویم «ارفرانس» با هفته‌ای ۲ بار پرواز مستقیم به نیس چه برای رفتن بآنجا و چه برای برگشت به تهران از ماهها پیش پر و پیمان است و بسیارند عده‌ای که از راههای غیر مستقیم خود را بآن سواحل نیلگون میرسانند. هتل های لوکس و چهار ستاره «کارلتون» و «ماژستیک» نیز تقریبا دربست در اختیار خانواده های ایرانی با بچه ها و پرستار ها و احیانا رانندگان و حتی آشپزهایشان است. کازینوی کان بافتخار اینهمه مشتریان پر و پا قرص و با وفای ایران از پذیرائی فرو گذار نکرده و حتی از خانم گوگوش دعوت نمود شبی در آنجا برنامه اجرا کنند مبادا هموطنان دل نازک و احساساتی از نشنیدن موسیقی ایرانی ملول گردند. در اعتماد بنفس روی صحنه خانم گوگوش تردیدی نیست. در حرکات موزون و رقص قشنگ و اداهای زیبای ایشان نیز تردیدی نیست. حال اگر صدائی ندارند جای گله نیست، همه چیز را که نمیتوان داشت، میتوان؟

رستوران مجلل و ایرانی فیروزه نیز با ماست و خیار و چلوکباب اجازه نمیدهد هموطنان احساس غربت شکمی بنمایند. در هیچکدام از مطالب ذکر شده عیبی نیست. تنها عیب بنظر من در اینست اکثریت عده ایرانیان را آن گروه تازه بدوران رسیده و پولداری تشکیل میدهد که رفتارشان موجب اعجاب نه فقط فرانسویان بلکه سایر خارجیان و حتی پاره‌ای از خود ما ایرانیان می گردد.

تقریبا روزی نیست روزنامه یومیه «نیس ماتن» در مورد قمار های کلان، ولخرجی های بی ربط و ریخت و پاش ها و انعام های بیمورد ایرانیان در جنوب فرانسه شرحی ننویسد. گوئی این عده لذت اروپا رفتن را فقط و فقط منحصر به قمار در کازینو ها و یا خرید آنهم بحد افراط میدانند و گره کور عقده های حقارت را با نمایش پول سعی بباز کردن می نمایند.

در کنار دریا که همه ساده و بی پیرایه برای استفاده از آب و هوا و دریا و آفتاب آمده‌اند خانم های ما با توالت و آرایش غلیظ و شدید و لباس های گرانقیمت انگشت نما هستند و حرص و ولع غریب و شدیدشان در خرید زبانزد عام و خاص است.

جزیره بسیار زیبائی بنام «سنت مارگریت» در ۱۵ دقیقه‌ای کان قرار دارد که در این جزیره شب ها بهترین کنسرت ها و نمایشنامه ها و سایر برنامه های هنری اجرا می شود. بعنوان مثال حتی یکنفر ایرانی هم در این جزیره دیده نمی شود. شاید باین دلیل باشد که گفته‌اند «هنر نزد ایرانیان است و بس» و احتیاجی به هنر اضافی دیگر نداریم.

باری آنچه مسلم است اینست که من بالاخره نتوانستم کشف کنم هموطنان برای قمار و خرید و یا اینکه برای دیدن یکدیگر، خوردن چلوکباب و شنیدن صدای خانم گوگوش ، برای کدامیک از اینها به جنوب فرانسه میروند؟

✱ وای که این فیلم کمدی چقدرخنده داره
✱ وای که اگه این فیلم رو نبینید، چه فیلم کمدی قشنگی رو از دست دادین

از صبح پنجشنبه فقط در

سینما ریولی

سینمای ممتاز ۴ ستاره ✱✱✱✱

پیترسلرز
در فیلمی از
بلیک ادواردز
پارتی
پاناویژن و رنگی
موزیک از هنری‌مانسینی
محصول یونایتدآرتیست

تاریخ سینما انواع فیلمهای وسترن را بیادارد ولی برای نخستین بار نوع جدیدی از وسترن بشما عرضه میشود که از حیث داشتن صحنه های پرهیجان و بیسابقه، نظیری برای آن نمیتوان یافت

از صبح پنجشنبه فقط در

سینما رادیوسیتی

سینمای ممتاز ۴ ستاره ✱✱✱✱

موریتسیو مرلی
در فیلم رنگی
تبرزن

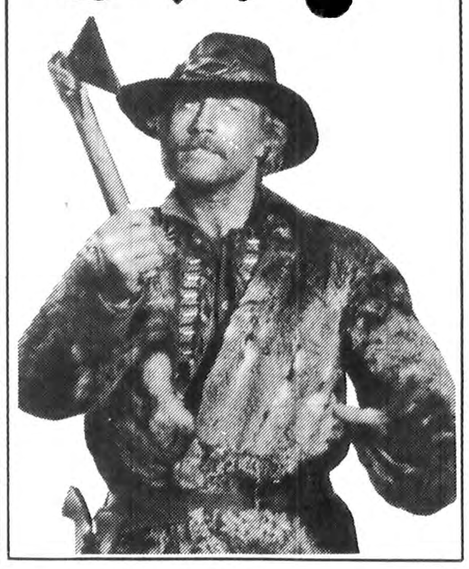

با شرکت: جان اشتاینر • سونیا ژانین
و **فیلیپ لروی**

۲۱۴ دختر و پسر اسکی باز باشور و شعف از بلندترین قله کوه سوارترن میشوند که بشهر بازگردند ولی درسرمای ۲۰ درجه زیرصفر ترمزهای ترن ازکارمیافتد... تمام افراد پلیس و آتش نشانی جهت نجات مسافران بسیج میشود وسرانجام....

برنامه آینده فقط

سینما پارامونت

سینمای ممتاز ۴ ستاره ✱✱✱✱

بهترین فیلم ازنظربیم وامید ـ نیویورک تایمز

گذرگاه منجمد
بن جانسون • وراما یلز • مارتین هیلر
کارگردان: هنری‌ت‌اتلمن • محصول ۱۹۷۸ یونیورسال

برنامه مخصوص عید فطر

سینما دیاموند

سینمای ممتاز ۴ ستاره ✱✱✱✱

آخرین شاهکار استاد دلهره سینما: آلفردهیچکاک

از مغز پرشیطنت
آلفرد هیچکاک
یک فیلم دلهره آور و توطئه آمیز

توطئه فامیلی
FAMILY PLOT

رنگی • باشرکت: کارن بلاک • بروس درن • باربارا هریس • ویلیام دیوین
موزیک از: جان ویلیامز • سناریست: ارنست لمان • محصول کمپانی یونیورسال

فیلمی برای بچه ها ـ بزرگها ـ دخترها ـ پسرها و بالاخره تمام خانواده ها که طالب یک فیلم شیرین و کمدی و سرگرم کننده و سالم هستند

از فردا صبح فقط در

سینما سانترال

سینمای ممتاز ۴ ستاره ✱✱✱✱

ژاک دوفیلو در فیلم
هنگ نگاله ع

پخش از: پانرفیلم

برنامه سینماها

تماشای فیلمهائیکه با علامت (×) مشخص شده برای اشخاص کمتر از ۱۸ سال ممنوع است

✱ امیرارسلان ـ بخاطر چند دلار بیشتر
فلور (۵۲۸۰۹۶) ۹ـ ۱۱ـ ۱ـ ۳ـ ۵ـ ۷ـ ۹

✱ اژدها بیدار می شود ـ سینما سکوپ رنگی
مراد (۷۵۳۳۸۲) ۹ـ ۱۱ـ ۱ـ ۳ـ ۵ـ ۷ـ ۹

✱ افکار پلید ـ ادویژفنک ـ الوگوتونیاتسی
پولیدور (۸۹۲۷۳۱) ۱۱/۳۰ـ ۱/۳۰ـ ۳/۳۰ـ ۵/۳۰ـ ۷/۳۰ـ ۹/۳۰

✱ این گروه خشن ـ ۷۰ میلیمتری صدای استروفونیک ۶ باندی
کاپری (۹۲۸۴۰۱) ۱۱ـ ۳ـ ۶ـ ۹

✱ افسانه چارلی سیاه ـ فردویلیامسون
پانوراما (۳۴۴۲۵۵) ۹ـ ۱۱ـ ۱ـ ۳ـ ۵ـ ۷ـ ۹

✱ آرواره های کوسه ـ سینما سکوپ رنگی
گلدیس (۶۲۸۷۱۳) ۱۱/۳۰ـ ۲ـ ۴/۳۰ـ ۷ـ ۹/۳۰

✱ ارابه مرگ ـ رنگی تیموتی باتمز
متروپل (۳۱۹۴۱۰) ۹ـ ۱۱ـ ۱ـ ۳ـ ۵ـ ۷ـ ۹

✱ اوج وحشت ـ رنگی ـ دیوید جانسون
بولوار (۶۵۵۲۹۲) ۱۱/۳۰ـ ۱/۳۰ـ ۳۰/۳۰ـ ۵/۳۰ـ ۷/۳۰ـ ۹/۳۰

✱ افتاب سرخ ـ جوان استثنائی
البرز (۳۰۴۲۵۸) ۸/۳۰ـ ۱۲ـ ۳/۳۰ـ ۷ـ ۸/۳۰

✱ بن هور ـ ۷۰ میلیمتری استریوفونیک ـ چارلتون هستون
کریستال (۳۱۷۶۷۵) ۱۰ـ ۱/۳۰ـ ۵ـ ۸/۳۰

✱ بیوه پراشتها ـ سینما سکوپ رنگی
پلازاء (۶۴۴۲۵۵) ۹ـ ۱۱ـ ۱ـ ۳ـ ۵ـ ۷ـ ۹

✱ تب سرقت ـ رنگی ـ توماس میلیان
آسیا (۶۴۲۹۰۹) ۱۱ـ ۱ـ ۳ـ ۵ـ ۹

پاسفیک (۷۵۲۳۱۱) ۱۱/۳۰ـ ۳/۳۰ـ ۵/۳۰ـ ۷/۳۰ـ ۹/۳۰

✱ جنگ ستاره ها ـ ۷۰ میلیمتری ـ باصدای استریوفونیک ۶ باندی
شهر فرنگ (۶۲۷۶۲۸) ۱۰/۳۰ـ ۱ـ ۳/۱۵ـ ۵/۳۰ـ ۸ـ ۱۰/۳۰

✱ جنگ زمین و فضا ـ سینما سکوپ رنگی
برلیان (۳۹۳۵۳۵) ۹ـ ۱۱ـ ۱ـ ۳ـ ۵ـ ۷ـ ۹

✱ (×) جن گیر ـ الن برستین ـ ماکس من سیدو
شهر قصه (۶۲۷۲۹۰) ۱۱ـ ۱/۳۰ـ ۳/۴۵ـ ۶ـ ۸/۱۵ـ ۱۰/۳۰

شهر تماشا (۹۲۸۶۸۶) ۱۰/۴۵ـ ۱ـ ۳/۱۵ـ ۵/۳ـ ۷/۴۵ـ ۱۰

امپایر (۸۹۳۹۴۲) ۱۱ـ ۱/۳۰ـ ۳/۴۵ـ ۶ـ ۸/۱۵ـ ۱۰/۳۰

✱ حیوان ـ رنگی ـ ژان پل بلموندو
ب.ب (۸۲۹۶۴۱) ۱۰ـ ۱۲ـ ۲ـ ۴ـ ۶ـ ۸ـ ۱۰

✱ خانم دکتر وارد میشود ـ موریتسیو آرنا ـ
سانترال (۹۲۸۶۸۶) ۹ـ ۱۱ـ ۱ـ ۳ـ ۵ـ ۷ـ ۹/۱۵

✱ خانه کوچک ـ رنگی ـ رابرت لوگان
ریولی (۷۵۷۷۷۷) ۱۱/۳۰ـ ۱/۳۰ـ ۳/۳۰ـ ۵/۳۰ـ ۷/۳۰ـ ۹/۳۰

✱ دوران نامزدی ـ رنگی ـ لاندوبوزانکا
رادیوسیتی (۶۴۳۳۲۰) ۱۱/۳۰ـ ۱/۳۰ـ ۳/۳۰ـ ۵/۳۰ـ ۷/۳۰ـ ۹/۳

✱ دفاع از حق ـ یک کاراته باز
نادر (۳۱۴۷۹۵) ۹ـ ۱۱ـ ۱ـ ۳ـ ۵ـ ۷ـ ۹

✱ دزدبغداد ـ رنگی ـ سایو ـ کزادیوید
ادئون (۳۶۸۱۱۸) ۹ـ ۱۱ـ ۱ـ ۳ـ ۵ـ ۷ـ ۹

لیدو (۵۴۱۲۸۲) ۹ـ ۱۱ـ ۱ـ ۳ـ ۵ـ ۷ـ ۹

✱ زنی بقدرت اژدها ـ سینما سکوپ رنگی
رویال (۸۲۹۷۸۵) ۱۰ـ ۱۲ـ ۲ـ ۴ـ ۶ـ ۸ـ ۱۰

رکس (۳۱۸۲۴۲) ۱۰/۳۰ـ ۱۲/۳۰ـ ۲/۳۰ـ ۴/۳۰ـ ۶/۳۰ـ ۸/۳۰

سهیلا (۳۱۶۴۲۴) ۱۰/۳۰ـ ۱۲/۳۰ـ ۲/۳۰ـ ۴/۳۰ـ ۶/۳۰ـ ۸/۳۰

✱ راه اژدها ـ رنگی ـ بروس لی
تاج (۳۱۳۸۶۴) ۱۰ـ ۱۲ـ ۲ـ ۴ـ ۶ـ ۸ـ ۱۰

✱ رمولوورومو ـ سینما سکوپ رنگی
الوند (۴۵۶۵۳۸) ۱۰ـ ۱۲ـ ۲ـ ۴ـ ۶ـ ۸

✱ زن یا رفیق ـ رنگی ـ فیروزخان ـ سولجینا ـ ویتدو
همای (۳۱۱۶۶۹) ۹ـ ۱۱ـ ۱ـ ۳ـ ۵ـ ۷ـ ۹

✱ سفرسنگ ـ رنگی ـ سعید راد ـ فرزندانه تائیدی ـ رضافاضلی
مولن روژ (۷۵۲۹۲۹) ۱۱ـ ۱ـ ۳ـ ۵ـ ۷ـ ۹/۳۰

✱ ساحل خوشگلها ـ سینما سکوپ رنگی
ب.ب (۸۲۹۶۴۱) ۱۰ـ ۱۲ـ ۲ـ ۴ـ ۶ـ ۸ـ ۱۰

✱ سوگند بزرگ ـ رنگی ـ درمندرا ـ هما مالینی
حافظ (۲۹۱۰۷۴) ۱۰/۳۰ـ ۱ـ ۳/۳۰ـ ۶ـ ۸/۳۰

✱ سانتو، بانتو ـ درمندرا ـ آرونا ایرانی
اروپا (۳۰۳۱۷۹) ۱۰/۳۰ـ ۱۲/۳۰ـ ۲/۳۰ـ ۴/۳۰ـ ۶/۳۰ـ ۸/۳۰

✱ سیاه بخت ـ مرتضی عقیلی ـ فیروز ـ ملوسک
مارلیک (۹۶۳۶۱۶) ۹ـ ۱۱ـ ۱ـ ۳ـ ۵ـ ۷ـ ۹

✱ شارلاتان و دزد و خوشگل ـ ایومونتان
پارامونت (۶۴۸۳۲۱) ۱۱/۳۰ـ ۱/۳۰ـ ۳/۳۰ـ ۵/۳۰ـ ۷/۳۰ـ ۹/۳۰

✱ شکوه علفزار ـ وارن بیتی ـ ناتالی وود
مازستیک (۶۶۸۴۶۱) ۱۱/۳۰ـ ۱/۳۰ـ ۳/۳۰ـ ۵/۳۰ـ ۷/۳۰ـ ۹/۴۵

✱ عمووعموزاده ـ رنگی ـ درمندرا ـ هماماليني
نیل (۳۱۱۴۷۷) ۱۰/۳۰ـ ۱۲/۳۰ـ ۲/۳۰ـ ۴/۳۰ـ ۶/۳۰ـ ۸/۳۰

✱ فستیوال فیلمهای فردین
میامی (۷۵۴۳۲۹) ۹ـ ۱۱ـ ۱ـ ۳ـ ۵ـ ۷ـ ۹

ایران (۳۱۶۳۵۴) ۹ـ ۱۱ـ ۱ـ ۳ـ ۵ـ ۷ـ ۹

سیلوانا (۳۶۳۷۷۷) ۹ـ ۱۱ـ ۱ـ ۳ـ ۵ـ ۷ـ ۹

سابنا (۳۵۲۴۴۲) ۹ـ ۱۱ـ ۱ـ ۳ـ ۵ـ ۷ـ ۹

تیسفون (۵۴۱۸۸۲) ۱۰ـ ۱۲ـ ۲ـ ۴ـ ۶ـ ۸ـ ۱۰

المپیا (۵۲۶۷۹۷) ۹ـ ۱۱ـ ۱ـ ۳ـ ۵ـ ۷ـ ۹

توسکا (۵۲۶۵۴۴) ۹ـ ۱۱ـ ۱ـ ۳ـ ۵ـ ۷ـ ۹

آستارا (۲۷۴۰۲۲) ۲۰/۳۰ـ ۲۰/۳۰ـ ۴/۳۰ـ ۶/۳۰ـ ۸/۴۵

✱ فستیوال فیلمهای بهروز وثوقی
قصرطلائی (۷۵۹۶۲۴) ۹ـ ۱۱ـ ۱ـ ۳ـ ۵ـ ۷ـ ۹

✱ قاضی و دختر جوان ـ رومی شل ـ پیرومازاریدا
سینه موند (۶۲۸۳۲۲) ۱۱ـ ۳ـ ۵ـ ۷ـ ۹

✱ مرد نیمه شب ـ سینما سکوپ رنگی
دروازه طلائی (۳۵۲۱۶۰) ۹ـ ۱۱ـ ۱ـ ۳ـ ۵ـ ۷ـ ۹

✱ مثلث برمودا ـ رنگی ـ جان هوستون، گلوریا گیدا
دیانا (۶۴۷۳۶۵) ۱۱ـ ۱ـ ۳ـ ۵/۱۵ـ ۷/۳۰ـ ۹/۳۰

✱ نیویورک، نیویورک ـ رابرت دونیرو ـ لیزا مینه لی
دیاموند (۸۲۸۴۰۰) ۱۱/۳۰ـ ۳/۱۵ـ ۵/۳۰ـ ۷/۴۵ـ ۱۰

✱ نهنگ سفید ـ رنگی ـ گریگوری پک
شهرقشنگ (۶۴۷۷۷۷) ۱۱ـ ۱ـ ۳ـ ۵ـ ۷ـ ۹

✱ نواب ـ منوچهر وثوق ـ شیراندامی
شهوند (۳۵۴۰۴۰) ۹ـ ۱۱ـ ۱ـ ۳ـ ۵ـ ۷ـ ۹

✱ هوسهای قبل از مرگ ـ سینما سکوپ رنگی
پارک (۳۱۹۶۳۷) ۹ـ ۱۱ـ ۱ـ ۳ـ ۵ـ ۷ـ ۹

✱ هدیه مادر بزرگ
شهر نمایش (۳۱۹۸۸۴) ۹ـ ۱۱ـ ۱ـ ۳ـ ۵ـ ۷ـ ۹

✱ سانس انگلیسی
گلدیس ساعت ۹/۳۰ (آرواره های کوسه)

سینما کریستال
بن هور
WILLIAM WYLER'S
بطریقه ۷۰ میلیمتری با صدای استریوفونیک برنده ۱۱ جایزه اسکار

گوناگون

بنیادآموزش کورش کبیر اصفهان

ثبت نام خودرا برای سال اول دبیرستان بین‌المللی ادامه می‌دهد .
۱ـ سال اول دبیرستان نظری‌پسران و دختران و شبانه ـ روزی‌فقط برای پسران
ثبت‌نام روزهای یکشنبه و چهارشنبه‌هر هفته ازیکم تابیست وششم شهریور نشانی: اصفهان خیابان کاخ‌سعادت آباد شماره ۲۹ تلفن‌های ۴۴۰۶۹ ـ۴۴۷۵۸ صبحها
اصفهان ابتدای اتوبان ذوب آهن، بعداز پمپ‌بنزین‌کوی گازارتاسیسات کورش کبیر تلفنهای ۴۴۰۶۷ ـ ۴۴۰۶۸ـ ۴۲۹۶۰ عصر ها
دفتر مرکزی : تهران ۷۶۳۱۶۴

BRITISH COUNCIL CENTRE
مرکز فرهنگی بریتانیا
کلاسهای انگلیسی سال تحصیلی ۳۸ـ ۲۵۳۷

تاریخ ثبت نام دانشجویان قدیم و امتحان ورودی داوطلبان جدید به ترتیب زیر انجام خواهد شد.
۱ـ امتحان ورودی داوطلبان جدید در روزهای ۱۱، ۱۲، ۱۴، ۱۵ و ۱۶ شهریور از ساعت ۸ صبح الی ۲/۳۰ بعد از ظهر انجام خواهد شد.
ورودیه ۲۵۰ ریال
دانشجویانیکه کمتر از ۱۷ سال داشته باشند پذیرفته نخواهند شد مگر اینکه گواهینامه FCE داشته باشند. دانشجویان جدید باید با ارائه شناسنامه شخصا ثبت نام کنند.
۲ـ ثبت نام مجدد دانشجویان قدیم: کلاسهای ۳ EMG ، ۲ EMG ، ۱ شنبه ۱۸ شهریور ۸ تا ۱۰/۳۰ صبح و ۱ تا ۳ بعد از ظهر.
کلاسهای CPE ، ES ، ۸ EMG ، ۷ EMG ، ۶ EMG ، ۵ EMG ، ۴ EMG دوشنبه ۲۱ شهریور ۸ تا ۱۰/۳۰ صبح و ۱ تا ۳ بعد از ظهر. دانشجویان قدیم باید با ارائه برگ دوره قبل ثبت نام کنند.
ثبت نام دانشجویان قدیم و امتحان ورودی داوطلبان جدید در واحد شماره ۲ مرکز فرهنگی بریتانیا واقع در خیابان روزولت مقابل دانشسرای عالی کوی نیک شماره ۴۱ بعمل خواهد آمد.

بقیه از صفحه ۶

اجتماع امروز ما مدیر سازنده میخواهد

مدرسه را وادارد تا او را به کلاسی بالاتر بفرستند. زیرا برنامه ریزان مداراداری مملکت را صرفا بر پایه های تیتر استوار کرده‌اند و انچه مورد توجه نیست خود «علم و تجربه و دانش» واقعی است.

اگر به حالت کلی دیوان سالاری امروز مملکت نظری بیفکنیم فورا باین نتیجه میرسیم که درتمام دستگاههای اداری کم کاری، ندانم کاری، برداشت نا صحیح از امور، عدم پذیرفتن مسئولیت، کارها را امروز فردا کردن یک شعار واقعی است، چرا؟ چون اصولا از کسی نمی خواهند و نمی پرسند که ای صاحب مقام علمت چیست؟ تجربه‌ات چقدراست؟ چقدر برای اداره امری که در اختیار گرفته‌ای دانش داری؟ چگونه میتوانی بر مشکلات مسلط شوی؟ تا چه حد قادری معضلات را تشخیص بدهی؟ کفایت می کند که این شخص یک برگ لیسانس را ارائه نماید، چون حد تحصیلات و علم و دانش در داشتن یک برگ لیسانس تثبیت شده است و طرز تلقی از این برگ آنست که هرکس صاحب چنین مدرکی است، عالم دهراست! و تجربه‌اش کافی است وقادر است برانجام تمام امور.

و متاسفانه این مسئله سایه سنگین خود را برتمام موازین مملکت انداخته است. در نتیجه وقتی جوان و نوجوان می بیند و میداند که با دردست داشتن یک برگ لیسانس میتواند خود را بر جامعه‌اش بشکل مطلوبی تحمیل کند و فقط ارائه این برگ او را مصون ازتمام گزندها خواهد کرد، دیگر به هیچ وجه محتاج ابراز تجربه و دانش خاصی نیست. مسلما تمام کوشش خود را بکار خواهد برد تا به یک مدرسه باصطلاح عالی یا یکی از دانشگاهها در داخل یا خارج کشور راه یابد تا یک ورقه لیسانس بدست آورد.

درهیچ مملکتی آموزش فقط در دستگاه دیوانی‌اش خلاصه نمی شود، بلکه خدمات واقعی و ارزنده را مردان یا زنانی برعهده دارند که در خارج از دستگاه های دیوانی بدون آنکه چشم داشتی بر صندوق دولت داشته باشند، در طریق پیش برد اهداف و برنامه های سنجیده مملکت زحمات شبانه روزی را برعهده می گیرند. برای مثال این امر را بررسی کنیم که چند نفر از صاحبان صنایع ایران که توانسته‌اند با تمام مشکلات و معضلات بجنگند و راه ناهموار صنایع را برای خود هموار کنند، دارای تیترهای چشم گیردانشگاهی هستند؟ چند تن از کسانی که امروز واقعا در امور کشاورزی خدمات ارزنده ارائه کرده‌اند و توانسته‌اند برتمام مشکلات روز فائق آیند لیسانس یادکترا دارند؟ در بین بازرگانان بزرگ ایران که در تجارت بین‌المللی سهم بسزائی دارند، چند نفرشان را می توانید نشان بدهید که صاحب تیترهای دانشگاهی باشند؟ بین اجتماع پیشه ور صنعتگر که امروز زحمت طاقت فرسائی را برای ایجاد یک بازار خوب برعهده دارند چند نفرشان را می شناسید که صرفا با اتکاء بر داشتن لیسانس خود در امور بازاریابی یا گردش چرخ دستگاه خود موفق بوده‌اند؟

حتی بین صاحب نظران مملکت شماعده بسیاری را می بینید که بدون داشتن تیتر با تکیه بر مطالعات و تجربیات خود موفق تر از بسیاری از صاحبان تیتر هستند. در دانشگاههای ممالک پیشرفته امروز دیگر، علوم، دسته بندی شده و دسته‌ای از آنها بنام علوم تجربی معروف است.

بنابراین میبایستی راهی را برگزینیم که جوان و نوجوان متوجه این امر بشوند که اگر مرد کار آمدی باشد. یا اگر عالم با تجربه‌ای شوند و بتواند در کارها با تکیه بر تجربه و دانش موفق گردند مورد احترام جامعه و مقامات دیوانی مملکت قرار خواهند گرفت.

باید طریقی را ارائه کنید که عمر جوانان این مملکت تا نزدیک سی سالگی پشت در مدارس بدون جهت و هدف بهدر نرود. به عبارت دیگر جوانان مملکت باید این مطلب را کاملا لمس کنند که بدون بدست آوردن ـ برگ لیسانس هم میتوانند راهی برای جلب احترام و اعتماد جامعه و دستگاه اداری مملکت بیابند.

«ماهنامه سبز» منتشر شد

اولین شماره «ماهنامه سبز» به مدیریت مسعود بهنود، نویسنده پرسابقه و قدیمی مطبوعات منتشر شد.

ماهنامه سبز، همانگونه که از نامش برمی آید، ویژه دوستداران طبیعت است. مدیر ماهنامه درپیامی که با نام «کلام نخست» درصفحات آغازین مجله نوشته مشی ماهنامه و هدف انرا مشخص کرده است. بهنود می نویسد: سعی می کنیم سبز فکر کنیم، به سبز فکر کنیم...

بجنگیم، دیگر باید جنگید، وگرنه روزگاری زندانی قفس های چند طبقه سیمانی، با زباله هایش می شویم. همه مزارع، جاده و کارخانه و خانه می شوند. آب سالم، فقط در شیشه خواهد بود و...

صاحب امتیاز ماهنامه سبز فتح الله ستوده، وزیر سابق پست و تلگراف است که خود درشکار سابقه‌ای طولانی دارد. این ماهنامه در ۹۰ صفحه با چاپ نفیس روی کاغذ اعلا و بصورت چهاررنگ منتشر شده است و گروهی از مترجمان و نویسندگان مطبوعات با آن، همکاری دارند.

ارزوی توفیق همکاران خود را درانتشار مداوم این نشریه خوب داریم.

خداحافظ آدمهای بد

یکی از پرکارترین هنرپیشه های نقش دوم فیلم فارسی «خشایار»، قرار است تا در یک فیلم مصری بازی کند. چهره خاص این هنرپیشه سازندگان یک فیلم مصری را که قرار است تماما در قاهره فیلمبرداری شود واداشته تا او را برای ایفای یکی از نقش های مهم فیلمشان انتخاب کنند.

خشایار

خشایار کشف ساموئل خاچیکیان است که تا کنون کاشف چهره های مشهور و مهمی در سینمای ایران بوده است.

خشایار یکی از نقش های اواخر در فیلم «کوسه جنوب» ساخته ساموئل خاچیکیان و قبل از آن یکی از بازیهای خوبش را در فیلم «سرایدار» ساخته خسرو هریتاش ارائه داد.

جالب اینجاست که بدانیم خشایار تا کنون تماما ایفای نقش های منفی را در سینمای فارسی بر عهده داشته و بار ها در نقش رئیس تبهکاران با بسیاری از آرتیست های سینما دست بگریبان شده است، اما اینبار نقش او در فیلم مصری که هنوز دقیقا مشخصات آن روشن نشده یک نقش مثبت است که میتواند فرصت خوبی برای هنر نمایی خشایار در نقش آدم های خوب باشد چرا که اگر در این امر موفق شود میتواند برای همیشه با شخصیت منفی و آدم های بد فیلم ها خداحافظی گوید.

کجا برویم

نمایشگاه

* آثاری از نقاشان ایرانی و آمریکائی
فصل ها و یادها ـ تخت طاوس ـ میرعماد ـ خیابان یازدهم ـ شمارهٔ ۲۶ (۱۰تا۲۰)
* نقاشی و مجسمه هنرمندان ایرانی و خارجی
سیحون ـ عباس آباد ـ خیابان وزراء خیابان چهارم (۱۰تا۱۳ و ۱۶تا۲۰)
* آثاری از نقاشی های علی اکبر صفائیان، اسماعیل مرضائی، جلالی سوسن آبادی و بهرام عالیوندی
انتشارات آگاه ـ شاهرضا ـ مقابل دانشگاه تهران
* آثار نقاشان و طراحان شیراز
نگارخانهٔ تخت جمشید ـ خیابان تخت جمشید ـ نبش خیابان بندرپهلوی (۹تا۱۲ و ۱۶تا۲۰)
* آثار نقاشان ایرانی و اروپائی
نگارخانه سپید ـ خیابان روزولت شمالی (۹تا۲۰)
* چهره هائی از پیشروان هنر و ادبیات معاصر ایران
فرهنگسرای نیاوران ـ انتهای سلطنت آباد غربی پارک نیاوران (۱۰صبح تا ۱۱بعدازظهر)
* پوسترهای قرن ۱۹ اروپا
نگارخانه آزاد ـ عباس آباد ـ اندیشه ۲ شماره ۷۳ ـ (۵تا۸بعدازظهر)

موزه

* هنرهای تزئینی
بلوار کریمخان زند ـ (۹تا۱۶)
جمعه ها (۹تا۱۳) سه‌شنبه ها تعطیل است
* سلسله پهلوی
خیابان پهلوی ـ کاخ مرمر (۹تا۱۶)
* شهیاد آریامهر
میدان شهیاد (۹تا۱۶)
* کاخ گلستان
میدان ارک ـ (۹تا۱۲و۱۵تا۱۷)
* هنرهای ملی
میدان بهارستان (۹تا۱۶)
* فرش
امیرآباد شمالی ـ جنب پارک فرح (۱۰تا۱۸)
* خزانه جواهرات سلطنتی
بانک مرکزی ـ (۱۵/۳۰تا۱۸)
* موزهٔ هنرهای معاصر
سنت و هویت معماری معاصر فنلاند
امیرآباد ـ پارک فرح (۱۱تا۲۰)
* ایران باستان
قوام السلطنه ـ (۹تا۱۳ و ۱۵تا۱۸)

تئاتر

* کوتی و موتی
نوشته: بیژن مفید
کارگردان: اردوان مفید
محل اجرا: پارک جمشیدیه
شروع: ساعت ۸بعدازظهر

فال فردای شما

فروردین ♈ در محیط خانه اینقدر بی پروا نباشید و از نظراتی که بزرگترها درباره شما ابراز میدارند بهره برداری کنید.

اردیبهشت ♉ برای روزهای تعطیل برنامه ها را طوری ترتیب دهید که بیشتر بخودتان و نزدیکانتان تعلق داشته باشید.

خرداد ♊ با وجود تراکم کار، ملاقاتهای دلپذیری خواهید داشت. از این ملاقاتها، بهره بگیرید

تیر ♋ خود را برای قبول گرفتاریها و مسئولیت های بیشتر آماده کنید، وضع مالی شما رو به بهبود میرود.

مرداد ♌ از شما توقع انجام خدمتی میشود که رد کردن آن به مصلحت نیست ولو آنکه انجام این توقع مشکل باشد.

شهریور ♍ ناگزیر میشوید در برنامه های روزمره خود تغییراتی بوجود آورید، در این راه با احتیاط قدم بردارید.

مهر ♎ یک نامه و یا یک تلفن و یا یک ملاقات پیام آور عشق و دوستی خواهد شد، در انتظار باشید.

آبان ♏ رویائی در سردارید که تحقق آن چندان دور نیست، اما مراقب اوضاع و احوال باشید.

آذر ♐ با اشخاص مختلفی برخورد میکنید که بعضی از آنها خسته کننده و مزاحم بنظر میایند ولی شما آنها را از خود نرانید.

دی ♑ اگر در وضع خانه برای نزدیکی بیشتر با همسر تغییراتی بدهید، نتیجه مطلوبی عایدتان میشود.

بهمن ♒ نفوذ «او» در شما روز بروز بیشتر میشود و این مطلقا به مصلحت شما نیست.

اسفند ♓ روزهای دلپذیری در پیش دارید و جلوه های زندگی بیشتر برایتان رخ میکند.

جدول

ویژه ۱۰۰۰۵ — ۱۲۳۲۶ عادی

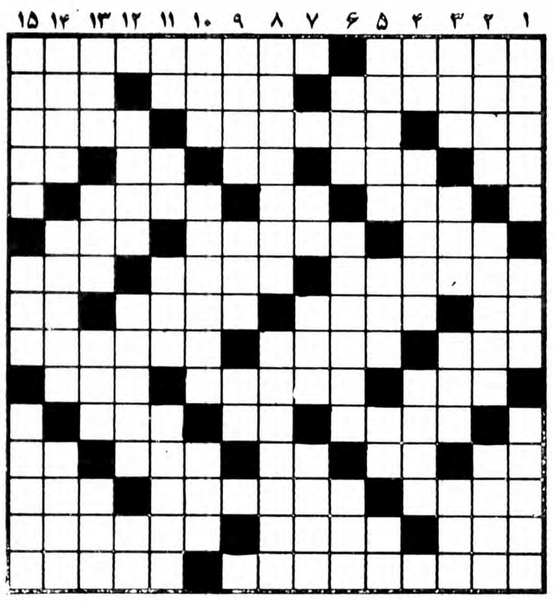

افقی : ویژه

۱ ـ خط کتیبه های هخامنشیان ـ از آثار نویسنده کتاب داستان زمستان
۲ ـ پارچه‌ایکه به کار عبا وعمامه میآید ـ نوار های مفتول فلزی ـ حاجت ونیاز
۳ ـ نان خشک شده در دستگاه ـ از مکانهای دیدنی در هند ـ جوانمردی و نرم دلی
۴ ـ احمق و ابله ـ خدا نکند خراب باشد ـ صدایی در موسیقی ـ باری که مشکل به منزل رسد ـ گلیم دراز
۵ ـ زمانی در آن روغن می ریختند ـ عقب ـ از سرزمینهای فنا شده
۶ ـ سرای آخر ـ از خلفای بنی عباس ـ زمانی با دینار خرج می شد
۷ ـ از پادشاهان سلسله ساسانی ـ زبان در زبان عرب ـ از گیاهان طبی که در فارسی به آن مویزک عسلی می گویند
۸ ـ عرق نیشکر ـ فرق میان سر ـ احتیاجش جان بلب میرساند ـ حرف ندا
۹ ـ کلمه‌ایست در وقت آرزوی چیزی ـ مسلمان رو به آن نماز میگذارد ـ معشوقه که چنین بود در زیبائی دیگر چیزی کم نداشت!
۱۰ ـ زمانی مردی رابه‌آن می سنجیدند ـ راهنمائی کردن ـ ترشی کهنه‌اش را پرخاصیت دیده‌اند
۱۱ ـ فصلی که بهار شاعران است ـ پایان نامه ـ از مشروبات فرنگی
۱۲ ـ عددیست ـ سالهاست قالبی شده ـ وقتی که کره زمین پشت به آفتاب می کند ـ در بهشت وجهنم هست ـ پیوند مانند
۱۳ ـ قضیه‌ممروفی‌درهندسه دارد!
ـ ویران کردن ـ یقه‌ای است
۱۴ ـ آغاز و ابتداء ـ دود چیزی ـ اثری جادوان از شیخ اجل
۱۵ ـ کتابی ازمارگارت میچل که فیلم بزرگی از آن ساختند ـ بدنی چون نقره دارد.

عمودی : ویژه

۱ ـ پرخاش و هیاهو ـ بت پرستی ـ یاران
۲ ـ در قمار دل بدریا زدن است ـ چربی شیر ـ هلاک وتباهی
۳ ـ هنر در لفظ‌خارجی ـ پشت ـ دلاک از تن می گیرد ـ رودی در اروپا
۴ ـ رنگ موی فوری خانمها ـ عالم قدرت و عظمت الهی ـ هوشمند و دانا
۵ ـ به تنهائی ـ روغن در لفظ آذری ـ حرف درد ـ خونی وحشی دارد
۶ ـ واحد چهارپا ـ بامحبت هم هست ـ مشتی که به دهان بکوبند
۷ ـ حریف در قمار ـ شهری در آلمان ـ طبل ودهل
۸ ـ حیوانی که درست سر آنرا نبریده اید ـ از آثار امیر خسرو دهلوی
۹ ـ مهربانتر و بخشاینده تر ـ نشان کردن وعلامت گذاردن ـ حرص و طمع
۱۰ ـ نی باریک ـ نام قدیم مشهد ـ در آن چیزی قاطی نشده
۱۱ ـ وای از سیاهش ـ ویتامینی است ـ مربوط به نراست ـ گومیش
۱۲ ـ در اصطلاح حکما منزه از ماده است ـ با ماست می آمیزد و در کنار بساط چلوکباب می نشیند ـ عددیست
۱۳ ـ ایستگاه راه آهن ـ گاهی طاقت فرسامیشود ـ کشوری در آسیا ـ بمب خطرناکی‌است
۱۴ ـ داخل ـ تاچندی پیش همه کاره ارباب در ده بود ـ تشنه لب را گول میزند
۱۵ ـ نوعی بشقاب ـ عهده دار طفل یتیم ـ همکار قدیمی مرد کهن در کوبیدن خرمن.

افقی : عادی

۱ ـ در کشتی خدمت می کند ـ از نواحی دامغان که جنگی مشهورش کرد
۲ ـ از میوه های تابستانی ـ از اقوام سفید پوست ـ در غارش ندای حق تعالی به پیامبر ختمی مرتبت رسید.
۳ ـ رودی در اروپا ـ راه بزرگ ـ از مایعات خوشبو
۴ ـ حرف شگفت زده ـ آنچه با اهمیت است ـ از اثرات کره ها بر زمین ـ واحدی در وزن ـ مکان
۵ ـ کاهن در آن عبادت می کند ـ نور اندک از دور ـ پدر شدن
۶ ـ کنار دشت است ـ عملیات نظامی به طریقه آزمایش ـ حرف سکوت
۷ ـ از آثار جنگی است ـ زین و برگ اسب ـ اهلی شده
۸ ـ زمین در لفظ آذری ـ گاهی برای تحصیل نصب میشود ـ طریقه و روش ـ طایفه ایرانی
۹ ـ عسل ـ اکنون کمتر هوا چنین است ـ در مرکز زاده شده
۱۰ ـ برگرده اسب نهند و بر آن نشینند ـ دربدر است ـ زبانه آتش
۱۱ ـ گرو گذارده شده ـ نفس ـ یاری
۱۲ ـ درنده خو ـ برادر تازی ـ از ویتامین ها ـ آسمان جل ـ علامت مفعول صریح
۱۳ ـ اکنون سرگرد شده ـ آب را از بام به زمین میاورد ـ همه در شیرینی آن می کوشند
۱۴ ـ رودخانه‌ای در افریقا ـ سهل و آسان ـ از الماسهای بی نظیر جهان
۱۵ ـ ماده سرخرنگ گلبولهای خون ـ ستاره‌ای در آسمان.

عمودی : عادی

۱ ـ وزیر بی وزارتخانه ـ از پایتخت های اروپائی ـ مشهور ترین شهر عربی
۲ ـ قسمتی از گوش ـ روزیکه گذشت ـ همیشه
۳ ـ بخشیدن چیزی به کسی ـ به پشت خوابیدن ـ غذای اول ـ پهن و پاشیده خودمانی
۴ ـ اسب در لفظ ترکی ـ شهری در استان فارس ـ روز عرب
۵ ـ از شهر های ساحلی دریای خزر ـ درویش ندارد ـ بشکل مکعب در آب شناور میشود ـ به زور بازویش مینازد
۶ ـ کل وهمه ـ از او خشونت نتوان دید ـ کشتی جنگی
۷ ـ مثل و مانند ـ درخت خوش قامتی است ـ حبیب خدا
۸ ـ هماهنگی در موسیقی ـ بخاطر آوردن چیزی
۹ ـ زمانی بادخیل می گرفتند ـ باد زیر پوست ـ از غزال خوشتر باشد
۱۰ ـ در قرآن مجید است ـ با نظم و ترتیب ـ حیوانی تا ابد بر پشت دارد
۱۱ ـ توانائی ـ همه هستی از اوست ـ هدف کوه نورد آنجاست ـ مرکزاست و آتشخانه
۱۲ ـ زمانی پای افزار تابستانی بود ـ از شیوخ دیده‌اند ـ علامت جمع
۱۳ ـ گل و لای ـ ماه گرما ـ در آشپزخانه به کار اید ـ حشره چسبنده
۱۴ ـ زین ساز ـ پنجماه از ان گذشت ـ روایت میکند.
۱۵ ـ درخشان ونورانی ـ عضوی در درون ـ به قولش اطمینان نکنید.

حل جدول های شماره قبل

شرکت ملی نفت ایران

آگهی مناقصه شماره ۲۷ر۳۷

۱ـ شرکت ملی نفت ایران ـ پالایشگاه آبادان حمل تقریبا ۵۰۰ تن‌در سال‌وسائل شخصی‌ازآبادان به آمریکا رااز طریق دریابمناقصه میگذارد .
۲ـ علاقمندان به شرکت در مناقصه میتوانند اوراق مشخصات و شرائط مناقصه را از تاریخ ۵ تا ۱۵شهریورماه ۱۳۵۷ ازاداره سرویسهای پیمانکاری ، حقوقی و بیمه شرکت ملی نفت ایران پالایشگاه آبادان واقع درساختمان ۸۷ دفتر مرکزی و یا در تهران از اداره کالا ـ خیابان شاه ـ کوچه یغما ـ ساختمان جسکو ـ اطاق شماره ۱۰۷ دریافت نمایند . همچنین برای کسب اطلاعات و آشنائی با محل کار از ساعت ۸تا ۱۱ صبح روز های یکشنبه ۱۲ شهریورماه تا چهارشنبه ۱۵ شهریورماه ۱۳۵۷ به امور کالای پالایشگاه آبادان مراجعه نمایند .
۳ـ پیشنهادات فقط تا ساعت ۱۱ر۳۰ بامداد روز شنبه ۲۵ شهریورماه ۱۳۵۷، پذیرفته‌میشود.
م‌الف ۱۴۰۱۵

دانشگاه ملی ایران

آگهی ثبت‌نام پذیرفته‌شدگان سال تحصیلی ۳۸ـ۲۵۳۷ دانشگاه ملی ایران

ثبت نام کلیه پذیرفته شدگان دانشگاه ملی‌ایران‌برای سال‌تحصیلی ۳۸ـ۲۵۳۷ درمحل سالن ورزش دانشگاه ملی ایران واقع در اوین‌به ترتیب زیرانجام‌میگیرد:
شنبه ۱۸ شهریورماه ۲۵۳۷
صبح از ساعت ۸تا۱۲ دوره روزانه رشته های : حقوق و دندانپزشکی .
بعداز ظهر از ساعت ۱۴تا۱۸ دوره روزانه رشته‌های : زبان و ادبیات فارسی ، زبان‌و ادبیات انگلیسی، زبان و ادبیات فرانسه ، زبان و ادبیات آلمانی، تاریخ، فلسفه ، جامعه شناسی روانشناسی و علوم تربیتی .
یکشنبه ۱۹ شهریور ماه۲۵۳۷
صبح از ساعت ۸تا۱۲ دوره روزانه رشته های : پزشکی ، علوم آزمایشگاهی ، اودیومتری واپتومتری .بعداز ظهر از ساعت ۱۴تا۱۸ دوره روزانه رشته های معماری، مینرالوژی ، زمین شناسی ، جغرافیا و علوم سیاسی .
دوشنبه ۲۰ شهریور ماه ۲۵۳۷
صبح ازساعت ۸تا۱۲ دوره روزانه رشته‌های : اقتصاد ، آمار کاربردی ، مهندسی سیستم وعلوم کامپیوتری .
بعداز ظهر از ساعت ۱۴ تا۱۸ دوره روزانه‌رشته‌های : فیزیک ،شیمی ، ریاضی ، زیست شناسی ، .
سه شنبه ۲۱ شهریور ماه ۲۵۳۷
صبح ازساعت ۸تا۱۲ دوره شبانه رشته‌های: فیزیک ،شیمی، ریاضی ، زیست شناسی ، علوم سیاسی ، اقتصاد.
بعداز ظهر از ساعت ۱۴تا ۱۸ دوره شبانه رشته های : جغرافیا ، مینرالوژی و حقوق .
چهارشنبه ۲۲شهریور ماه ۲۵۳۷
صبح از ساعت ۸تا۱۲ دوره شبانه رشته های : زبان و ادبیاتفارسی ، زبان و ادبیات انگلیسی ، جامعه شناسی ، تاریخ ، آمار کاربردی، علوم کامپیوتری ، مهندسی سیستم .

مدارك لازم جهت ثبت نام

۱ـ مین کارنامه یا گواهینامه قبولی ششم متوسطه (عکس‌دار) و یکبرگ فتوکپی آن و برگ رسید تائیدیه دیپلم .
۲ـ مین شناسنامه عکس‌دار و چهار برگ‌فتوکپی آن.
۳ـ ۱۲ قطعه عکس ۴×۶ که در سال جاری‌گرفته شده باشد (مشخصات داوطلب پشت هر عکس نوشته شود) .
۴ـ اصل برگ آماده بخدمت یا معافیت دائم ازنظام وظیفه و ۲ برگ فتوکپی آن برای‌مشمولین پسر .
۵ـ اصل برگ پایان خدمت یامعافیت ازخدمات اجتماعی زنان و دو برگ فتوکپی آن برای مشمولین دختر.
۶ـ پذیرفته شدگانی که مستخدم دولت هستند وکسانیکه در حال حاضر مشغول انجام خدمت وظیفه عمومی می‌باشند باید موافقتنامه رسمی مقام متبوع خود را حاکی بر ملامانع بودن‌تحصیل وتعهد حضور تمام وقت درکلیه کلاس ها و آزمایشگاه ها ارائه نمایند.
۷ـ داشتن برگ موافقتنامه وزارت علوم‌و آموزش عالی یا ادامه تحصیل و تغییر رشته برای کسانیکه در سال قبل دریکی از موسسات آموزش‌عالی کشور مشغول تحصیل بوده‌اند الزامی است.
تذکر مهم :
در صورتیکه مدارک کامل نباشد یا داوطلب دیرتر یا خارج‌از وقت مقرر مراجعه کند دانشگاه ملی ایران از ثبتنام معذور خواهد بود .
توضیحات :
۱ـ پذیرفته شدگانی که مایل به استفاده از آموزش رایگان می‌باشند باید تعهدات لازم را طبق مقررات بهنگام ثبتنام در دانشگاه بسپارند .
۲ـ پذیرفته شدگانیکه مایل به استفاده از آموزش رایگان نمی‌باشند باید حق‌التعلیم خود را طبق جدول زیر:

گروه آموزشی	هزینه شهریه سالیانه بریال	هزینه براساس هرواحد درسی بریال
پزشکی	۲۲۰۰۰۰	۷۸۰۰ (سه سال آموزش علوم پایه پزشکی)
دندانپزشکی	۲۰۰۰۰۰	۵۵۰۰
علوم آزمایشگاهی	۱۶۰۰۰۰	۴۵۰۰
علوم	۱۱۰۰۰۰	۳۰۰۰
مهندسی	۱۳۰۰۰۰	۳۷۰۰
علوم انسانی و اجتماعی	۷۰۰۰۰	۲۰۰۰

به حساب شماره ۱۰۰۳ بانک ملی ایران شعبه دانشگاه ملی ویا بهمین حساب دریکی از شعب دیگر بانک ملی ایران پرداخته و رسید آن را به‌حسابداری دانشجوئی دانشگاه تسلیم دارند .
آ ـ ۱۲۳۲۸
دانشگاه ملی ایران

تلویزیون

توجه برنامه های زیر از سوی رادیو تلویزیون در اختیار ما قرار گرفته و روزنامه اطلاعات هیچگونه مسئولیتی در تغییرات احتمالی برنامه‌ها ندارد

سه شنبه

سیمای ایران

۱۸/ـ اخبار
۱۸/۰۵ کودکان
۱۸/۵۰ تلاوت قرآن
۱۹/ـ درباره مسائل دینی
۱۹/۲۰ دعای افطار
۱۹/۲۵ اذان مغرب
۱۹/۳۱ نیایش
۱۹/۳۴ سروش آسمانی
۲۰/ـ خانه پربرکت
۲۰/۳۰ اخبار
اخبار ورزشی
۲۱/۱۵ صمیمانه
۲۱/۳۰ رویدادهای تئاتر
۲۲/۳۰ موسیقی ایرانی
۲۳/ـ درباره گاه خاطر سعدی

تلویزیون دوم

۱۹:۰۰ دنیای بچه ها «زندگی در اسکاتلند»
۱۹:۳۰ تمدن «سراب امید»
۲۰:۳۰ اخبار
۲۱:۰۰ ادبیات جهان «کوازیمودو»
۲۲:۰۰ کاشفان «ناخدا جیمزکوک»
۲۲:۵۰ موسیقی کلاسیک

تلویزیون بین‌المللی

۱۸:۰۰ اسلاید و موزیک
۱۸:۳۰ اخبار
۱۸:۵۵ معرفی برنامه ها
۱۹:۰۰ سرزمین گمشده
۱۹:۳۰ سربازو من
۱۹:۵۵ کاراگاه راکفورد
۲۰:۴۵ ویکتورمن اسکندل
۲۱:۳۵ بامامان میشیم سه تا
۲۲:۰۰ اخبار
۲۲:۱۵ فیلم سینمائی «گیدگت به ره می رود»

چهارشنبه

سیمای ایران

۱۸/ـ اخبار
۱۸/۰۵ کودکان
۱۸/۳۵ آموزش شنا
۱۸/۴۵ تلاوت قرآن
۱۸/۵۵ دین و جامعه
۱۹/۲۰ دعای افطار
۱۹/۲۴ اذات مغرب
۱۹/۳۰ نیایش
۱۹/۳۳ سروش آسمانی
۲۰/ـ سینما، سینما
۲۰/۳۰ اخبار
اخبار ورزشی
۲۱/۱۵ صمیمانه
۲۱/۳۰ کنسرت خوانندگان
۲۲/ـ کاراگاه راکفورد ـ پول کثیف، دزدسیاه
۲۳/ـ موسیقی کلاسیک

تلویزیون دوم

۱۹:۰۰ شنای نوجوانان
۱۹:۳۰ سفرهای دور و دراز «۲۶»
نویسنده و کارگردان ـ نادر ابراهیمی
۲۰:۳۰ اخبار
۲۱:۰۰ کمدی کلاسیک کمدیهای هارولد لوید
۲۱:۳۰ تابستان
۲۲:۰۰ موسیقی ایرانی

تلویزیون بین‌المللی

۱۸:۳۰ ـ اخبار
۱۸:۵۵ ـ معرفی برنامه ها
۱۹:۰۰ گربه استثنائی
۱۹/۲۵ ـ شوباب نیوهارت
۱۹:۳۰ ـ نابودی افریقا قسمت دوم
۲۰/۱۰ ـ روهاید
۲۱:۱۰ ـ کریستی لاوو خبرکن
۲۲ ـ اخبار
۲۲:۱۵ ـ الری کوئین

«هارولدلوید» خجالتی خوش‌شانس

هارولد لوید

فرداشب دربرنامه خوب «کمدی کلاسیک» شاهد چند حلقه دیگر از فیلمهای صامت کمدین مشهور آمریکایی «هارولدلوید» میباشیم که درساعت ۲۱ از تلویزیون دوم بنمایش درمی آید. شاید بتوان «هارولدلوید» را پس از «چارلی‌چاپلین» و «باسترکیتون» سومین کمدین مشهور وآرزشمند تاریخ سینمای آمریکا بحساب اورد.

«لوید» در بورچاد (نبراسکا) بتاریخ بیستم آوریل ۱۸۹۳ به دنیا آمد. از سنین خیلی کم علاقه زیادی به تئاتر از خودنشان میداد. یکی از بازیهای موردعلاقه اش این بود که لباسهای عجیب بپوشد وخودرا به شکل های گوناگون درنیاورد. مدتها درمقابل آئینه می نشست وبا سیاهی مداد برای خود سبیل وابرو می کشید، این کارش به دوستان وی نیز سرایت کرد وبزودی هارولد ورفقایش درکوچه های «دن ور» دیده میشدند که خودرا به شکلهای مختلف دراورده اند.

وقتی به سن دوازده سالگی رسید مصمم شد بازیگر تئاتر شود وتوانست دریک دسته بازیگر سیار که آن هنگام دران نواحی بودند بکار پردازد. درآنجا شروع به بازی در رل های کودکان نمود. وقتی دیگر برای ایفای این نقش ها مسن شد، دلهای دیگری به او واگذار گردید و «لوید» طی ایفای این رل ها تحول یافت.

در «بیژو ـ تئاتر» شیکاگو به سال ۱۹۱۱ هارولدلوید با یک فیلمساز از موسسه ادیسون آشنا گردید ودرشمار بازیگران آن که در «سان دیه گو» مشغول کار بودند، درآمد. به زودی ازاین شهر به «لانگ بیچ» نزدیک لوس انجلس نقل مکان کردند. لوید به سال ۱۹۱۳ کمپانی ادیسون را ترک کرد ودرفیلم هایی که «جک وارن کاریگان» برای یونیورسال میساخت شروع به ایفای رل های فانتزی کرد. سپس یکی از دوستانش بنام «هال رچ» که موسسه رولاین فیلم وشرکاء را تأسیس کرده بود از وی دعوت نمود تا دریک سلسله فیلمهای کمیک برای وی شرکت نماید. از همین اوان بود که «لوید» شروع به بازی تعدادی فیلم نمود که منجر به بوجود آمدن کاراکتری شد که درانگلستان بنام «وینکل» ودر فرانسه بنام «لوی» مشهور گردید.

اگرما به این نکته معتقد باشیم که هارولد یک پرسناژ اصیل کمیک افریده است، نمی توانیم منکر گردیم که هم او موجب ایجاد خنده درانبوه تماشاگران خودشده واین خود موفقیتی بس بزرگ است.

پس از انحلال رولاین فیلم، هارولد دراستخدام «مک سنت» درآمد ومدتی درصحنه های کمیک ساخت کیستون بازی نمود. درسال ۱۹۱۷ رولاین فیلم مجددا تشکیل یافت وباز از هارولدلوید خواست تا به آن بپیوندد. لوید پذیرفت وازاین پس تیپ وپوشش خودرا عوض کرد. هارولد که تا این زمان کمی تحت تاثیر چاپلین ولطیفه های او بود، سبیل خودرا برداشت، لباس خویش را اراست وعینک دسته پهنی که وی را مشهور کرد به چشم گذاشت. دیگر «او» نبود وارزش بیشتری یافته بود.

هارولد لوید به رهبری هال رچ با همبازی دیرینش «باب دانیل» دریک سلسله فیلم کمیک شرکت کرد.

در ۱۹۲۲ هارولدلوید با یک سانحه بسیار جدی روبرود گردید ونجات وبازیافتن سلامتی اش فقط مرهون شانس وی بود. ماجرا بدینقرار بود که وی برای گرفتن عکس های تبلیغاتی در استودیو حاضر شد، دریکی ازاین عکس ها لوید میبایست سیگارش را با فتیله یک بمب اتش بزند، درمیان بمب های خالی موجود درانبار استودیو تعدادی بمب باروت دار نیز برای انفجار بعدی وجود داشت ومتصدی لوازم واثاث استودیو درانتخاب بمب اشتباه کرد. فتیله روشن وعکس گرفته شد وهنگامیکه هارولد میخواست بمب را بیندازد، بمب منفجر گردید، دوانگشت دست راستش ازبین رفت وجراحاتی درتمام بدنش ایجاد شد وحتی تا مدتی برای بینایی وی نگران بودند.

درپایان سال ۱۹۲۲ لوید دوباره توانست بکار بپردازد واز ان به بعد دست ناقصش را دردستکشی به رنگ پوست با پنج انگشت کامل کرد تا درفیلم ها این نقس مشاهده نشود وقرارداد جدیدی برای بازی درهشت فیلم طولانی امضاء نمود.

درسال ۱۹۲۸ «لوید» پس از اینکه هال رچ را ترک کرد، خود به عنوان تهیه کننده مستقل بکار پرداخت وپخش فیلمهایش را به کمپانی پارامونت سپرد. پس از پیدایش ناطق هارولد درچند فیلم کمدی صدادار نیز شرکت جست. شخصیتی که هارولدلوید افرید برعکس کاراکتر چاپلین که موجودی جهانی ومتعلق به کلیه انسانهاست، یک امریکایی صددرصد می باشد. او با عینک بزرگش وضع یک دانشجوی هاروارد را دارد (مثل همه امریکایی ها) خجول، خوش شانس ودوستدار ورزش، همیشه بشاش وخوشبین است و جسارت اظهار عشقش را به دختر جوان مورد نظرش ندارد. اما این جوان نجیب همیشه برمقاصدش دست مییابد وبربدترین مشکلات فایق میشود وهمه این موفقیت ها را درسایه شانس تمام نشدنی اش به دست می آورد.

البته نوع کمدی وی فاقد عمق بشری است، حتی خالی از شعری است که دراثار یک باسترکیتون می بینیم، اما درعوض مکانیسین لطیفه است، لطفیه نویسان وی از یک حادثه عادی وگاه مبتذل برایش اساس واستخوانهابندی یک سناریو را می نویسند واو ماهرانه ان را تجسم می بخشد.

هارولد لطیفه هایی را که بخاطر او ابداع گردیده با مهارت کاملی اجرا می کند. اما تمام فیلم های او اثار قابل توجهی نیست که براساس یک سناریو محکم واصیل استوار باشد بلکه بستگی به اجرای دقیق وحساب شده لطایف دارد.

ژان پره ووست (یکی از ناقدان ومفسران سینمائی فرانسه) یکروز به این نتیجه رسید که کلیه شکلک های «این جوان دراز ولاغر سمپاتیک» در «جهت عمودی» اجرا میشود، موهای سرش که برمیخیزد، پیشانی که بالا میرود ودهانی که پائین می اید.

درداستان فیلم ها، هارولد مانند یک آمریکایی متوسط الحال با مظاهری از زندگی آمریکایی روبرو است: آسمانخراش، راگبی، جنگهای انفصال وغیره...

شاید بخاطر همین مشخصه باشد که فروش یکی از فیلم های وی بعنوان «دانشجوی مقدماتی» درامریکا از فروش فیلم «جویندگان طلا» شاهکار سینمایی چاپلین بیشتر شد. دراین فیلم نیز «لوید» همچنان یک خجالتی خوش شانس ودوست داشتنی بود.

چگونه توان سرودن داشتیم

برنامه «ادبیات جهان» از برنامه‌های فرهنگی خوب تلویزیون دوم است که در معرفی و شناساندن چهره های معتبر و صاحب نام ادبیات جهان چه درزمینه نوشتن متن برنامه و یا تصویری کردن ان تا حد امکان سود میجوید.

این برنامه اگر بتواند از زمینه های تصویری بیشتری در معرفی ادبیان جهان استفاده کند مطمئنا از روال متنوع تری برخوردار خواهد شد و برجذابیت‌های متن برنامه ها نیز خواهد افزود، چه در این شکل تماشاگر تلویزیون فرصت بیشتری مییابد تا برمتن برنامه تعمق کند و برروی ان بیندیشد.

هرچند تصویری کردن این برنامه به سبب نبودن منابع متناسب با مطلب کار دشواری است اما شک نیست که درصورت تحقق یافتن چنین مسئله ای این برنامه واجد قابلیت تماشایی بیشتری خواهد شد.

برنامه امشب «ادبیات جهان» اختصاص به معرفی «سالواتوره کوازیمودو» شاعر شهیر ایتالیایی دارد.

این شاعر نامدار ایتالیایی درجریان جنگ جهانی دوم به هنگامیکه سرزمین مادریش توسط نیروهای متخاصم اشغال شده بود، اندوه و اعتراض خودرا چنین بیان کرد:

برشاخساران بید مجنون
ومساچگونه توان سرودن داشتیم
با دلی که پای بیگانه بران بود
با مردگانی که درمیدانها
برعلفهای خشکیده از رنج رها شده بودند
با ناله بره مانند کودکان
وشیوه سیاه مادری که به دیدار
فرزند مصلوب خود میرفت
فرزندی مصلوب برتیر تلگراف
چنگهای ما هم به رسم نذر برشاخساران بیدمجنون اویخته بود
وبا نسیم غم الود اهسته تاب می‌خورد.

شناختن «سالواتوره کوازی مودو» بدون یاداوری پیوند او با جریان ادبی «ارمتیزم» که به ادبیات و خاصه شعر ایتالیایی کمک فراوانی کرد، ناممکن است، زیرا بخش نخست زندگی هنری این شاعر ایتالیایی به جانبداری از جریان «ارمتیزم» گذشت که البته دران زمان نهضتی پیشرو بود و خصوصا علیه گذشتگان قد علم کرده بود.

به سال ۱۹۴۹ «کوازی مودو» کتابی منتشر کرد تحت عنوان «و شب تند فرا میرسد». عنوان کتاب درواقع عنوان شوی است کوتاه که از سه خط یا سه عبارت تجاوز نمی کند.

برنامه «ادبیات جهان» را امشب درساعت ۲۱ از تلویزیون دوم ببینید.

نویسنده متن این برنامه «بیژن اوشیدری» و ترجمان اشعار از «نادرنادرپور» است.

معرفی اثری اززان پل سارتر

نمایشنامه تک پرده ای «اروسترات» که از نوشته های قدیمی نویسنده وفیلسوف فرانسوی «ژان پل سارتر» است دربرنامه رویدادهای تئاتر معرفی میشود. دراین برنامه همچنین «هوشنگ حسامی» دردنباله بحث هفته قبل به بررسی تئاتر مردمی میپردازد. پخش دیگر برنامه رویدادهای تئاتر به پخش نمایشی اختصاص دارد که چندی پیش نیز برصحنه بود.

این نمایش «تحویلدار» نام دارد که توسط «پرویزبشردوست» نوشته وکارگردانی شده است.

این برنامه را درساعت ۲۱/۳۰ دقیقه امشب از سیمای ایران ببینید.

قوم وخویش

داستان این هفته مجموعه «خانه پربرکت»، «قوم وخویش» نام دارد که درساعت ۲۰ امشب از سیمای ایران پخش خواهد شد.

کارگردان این داستان «ویلیام جی اسوارت» است ودران سیدنی جیمز، دایانا کوپلند، سالی جیسون ودرابین اسوارت بازی دارند.

ماجرای «قوم وخویش» با امدن یکی از بسرعموهای «سید» به لندن اغاز میشود که امده است تا «سید» را ملاقات کند اما سید با خاطره ای که ازدرگیری خانواده‌اش با «ال کاپون» درامریکا دارد، مطمئن میشود که اواز اعضاء سازمان مافیا است.

هرچند «سید» سعی می کند از پذیرفتن قوم وخویش غیرقابل اعتمادش خودداری ورزد اما وقتی او به خانه اش قدم میگذارد، چاره ای جز پذیرفتن او نمی بیند. دراین حول وحوش پلیس که درپی یافتن یک سارق است به خانه «سید» می اید وهمین مسئله وحضور پلیس به وحشت افراد خانواده دامن میزند.

سید وخانواده اش می خواهند با تحویل دادن قوم وخویش از راه رسیده به پلیس، هرنوع اشنایی را با وی انکار کنند.

دعوت به همکاری

برای اینکه به رسالت خود و ماموریتی که در پشتیبانی هدف‌های توسعه ملی، از طریق جهانی کردن صدای ایران و گستردن تصویر ایران در پهنه میهنمان، داریم، شما را به همکاری دعوت میکنیم.

جاودانه کردن این صدا و تصویر علاوه برگسترش و پرورش فرهنگ ملی با بهره‌برداری از آخرین پدیده‌های تکنولوژی رادیو تلویزیون میسر خواهد شد. استفاده بهینه از این پدیده‌ها به فضاهای کاری مناسب برای عوامل سازنده و استفاده کننده بستگی دارد بهمین منظور برای طرح‌های ساختمانی که داریم به گروهی مهندس ساختمان و تاسیسات نیازمندیم.

همه روز (به غیر از ایام تعطیل) در ساختمان امور اداری ـ امور استخدام سازمان خیابان جردن نبش بلوار ناهید ساختمان شماره یک منتظر شما هستیم تا شرایط و ویژگیها را با شما در میان بگذاریم.

خواهشمندیم به هنگام مراجعه مدارک خواسته شده در زیر را همراه داشته باشید.

ـ فتوکپی اخرین مدرک تحصیلی
ـ پایان خدمت زیر پرچم یا معافیت دائم
ـ ۲ قطعه عکس ۴×۳

م الف ۱۲۵۳۰

دفتر ساختمانی وتجارتی ایرج پازارگاد
لیسانسیه اقتصاد در لوس انجلس برای مشاوره امور تجارتی و ساختمانی و سرمایه گذاری مهیا میباشد. (راهنمایی تحصیلی و اقامت موقت مثل همیشه مجانی است)
تلفن ۹۹۱۲۷۳۶ ـ ۲۱۳ و ۸۸۵۰۰۰ ـ ۲۱۳

یکی از موثرترین فیلمهای اخلاقی و خانوادگی که تاکنون سینمای هند بجهانیان عرضه داشته است

از فردا صبح فقط در
سینماهای

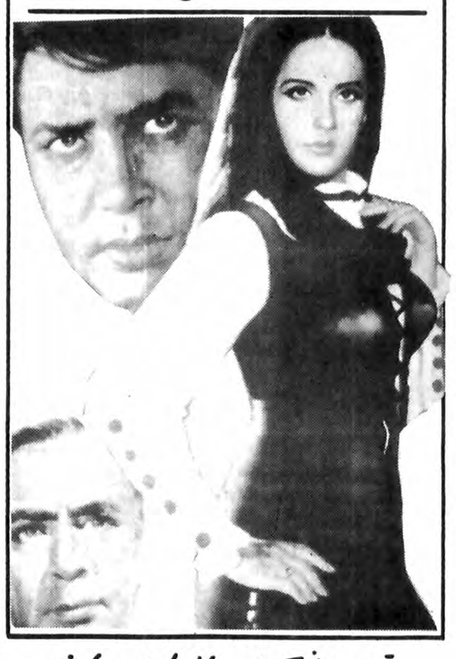

رنگی. باشرکت: بالراج سانی ساتین درا. کاپو. کمال کاپور

دانشگاه ملی ایران

آگهی مناقصه خرید گوشت و مرغ و همبرگر

دانشگاه ملی ایران جهت مصرف رستورانهای دانشجویان و واحد های تابعه خود در سال تحصیلی ۱۳۵۸ـ۵۷ گوشت گوساله بدون چربی و گوشت مرغ تازه امریکائی و همبرگر را از طریق مناقصه خریداری مینماید.

داوطلبان شرکت در مناقصه میتوانند از تاریخ انتشار این آگهی لغایت شنبه یازدهم شهریور ماه ۱۳۵۷ همه روزه باستثنای روزهای تعطیل از ساعت ۸ الی ۱۳ برای کسب اطلاع و آگاهی بیشتر از شرایط مناقصه باداره تدارکات دانشگاه واقع در اوین سازمان مرکزی مراجعه نمایند./ و

دانشگاه ملی ایران

آگهی استخدام

شرکت برق منطقه‌ای تهران بمنظور تکمیل کادر فنی خود در مرکز و شهرستانهای تابعه چند نفر مهندس برق را در شرایط خوب استخدام مینماید.

متقاضیان میتوانند فرم زیر را تکمیل نموده و با پست سفارشی به امور کارکنان شرکت واقع در منطقه ۱۵ پستی خیابان تخت‌طاووس چهارراه‌فرح شماره ۹۸ ارسال داشته و یا درصورت نیاز به کسب اطلاعات بیشتر شخصا در ساعات اداری به نشانی فوق مراجعه نمایند.

نام و نام‌خانوادگی : تاریخ تولد :
رشته تحصیلی : محل تحصیلی :
وضع خدمت وظیفه : سابقه کار
محل کار : تلفن :
نشانی :

۸٪ بهره اضافی
بانک رهنی ایران با ۸٪ بهره اضافی
جمعاً ۹٪ بهره
به پس انداز آزاد شما پرداخت میکند

برای کسب آگاهی بیشتر بکلیه شعب و یا واحدهای بانک رهنی ایران در سراسر کشور مراجعه فرمائید

بانک رهنی ایران ـ بانک مسکن شما

انتظارات روحانیون، دانشگاهیان، فرهنگیان و دیگر طبقات مردم از دولت

در شماره دیروز، بازتاب بیانیه‌دولت رابین قشر های مختلف مردم کشورمان منتشر کردیم. انعکاس آن‌نظریات سبب شد گروهی انبوه ازمردم، دیروز بعدازظهرو امروزبا نمایندگی های روزنامه اطلاعات درشهر های‌مختلف تماس بگیرند و ضمن برشماری علل نارضائی های کنونی و تشریح خواست های خود، پیرامون برنامه دولت شریف امامی‌اظهار نظر کنندکه فشرده‌ای ازاین مطالب رادراین صفحه‌میخوانید.

ازبین بردن قوانین غیراسلامی

● حضرت آیت‌الله حاج سید صدق میرشهیدی یکی‌از روحانیون طراز اول گرگان گفت: تعیین کابینه، کمی امیدوار کننده است.

ایشان برای توفیق دولت جدید، سه موضوع راپیشنهاد کرد.

اول: تجدیدنظر در بعضی از اصول و قوانین مملکتی.

۲- اشخاصی را در صدر کارهای مملکتی بگذارند که موردقبول افکارعمومی‌بوده و از نظر مردم شناخته شده باشند.

۳- مجازات مرتکبین خطو متجوزین به بیت‌المال که‌باید بدون هرگونه پرونده سازی در دادگاه های علنی کشور محاکمه و مجازات شوند.

فقط مرهم است

مرتضی‌شمعی‌وکیل دادگستری گرگان: آزادی مطبوعات و احزاب مختلف را طبق‌قانون اساسی خواستار شدو گفت: دولت شریف امامی یک دولت مسکن ست و مرهمی است بر جراحات.

وی اضافه کرد: دولت‌فعلی در صورتی میتواندبه نابسامانی ها خاتمه دهد که قانون‌اساسی ایران راکه از صدرمشروطیت برای به‌ثمر رسیدنش،خونها ریخته شده‌است، جامه عمل بپوشاند...

آزادی حق فکری افراد است آزادی مال این ملت‌است و مردم بیشتر از حق‌خودچیزی نمیخواهند، اگر دولت‌میخواهد که‌این نابسامانی از بین‌برود و دولت موفق باشد، آزادی صدر مشروطیت واجرای‌صحیح قانون برای مردم، کافی‌است. چراکه قانون تکلیف همه‌را روشن‌خواهد کرد.

تقسیم سرمایه مملکت

دکتر بهداد پزشک گرگانی تجدید نظر روی خواست های مردم را ازدولت جدیدخواستار شد. گفت: باید خواست های مردم عمیقا بررسی شود. مشکلات و نارضائی مردم از حرفهای عمل نشده دولت سرچشمه گرفت.

مردم کشور ما مردمی‌هستند صبور. گوش بفرمان. علت عصیان براثر رعایت نکردن عدالت اجتماعی به معنای واقعی است.

باید ثروتهای مملکت بطور عادلانه، بفراخور حال‌هرکس، تقسیم شود. تجدید نظر در آموزش و پرورش، در دانشگاه و توسعه کادر دانشگاه هست یکی دیگر از پیشنهاد های این پزشک گرگانی بود که گفت.چه لزومی‌دارد که‌خانواده‌ها فرزندانشان را برای‌تحصیل به‌خارج بفرستند؟

دولت باید زندگی مردم را آنچنان تامین کند که‌ازآینده بیمناک نباشند.

برداشتن فاصله‌ها

محمدقلی طاهری رئیس آموزش و پرورش گرگان، از بین بردن فاصله های بین مردم و دولت رایکی از راه های مهم موفقیت دولت دانست و گفت:

تنها نزدیکی صمیمانه دولت و ماموران اجرایی با مردم‌می تواند پریشانی خطری را که در افکار عامه دیده میشود، التیام ببخشد و تفاهمی که‌در گذشته بوده، بوجود آید.

دولت باید تعقیب و پیگرد افراد خاطی‌وآنها راکه‌سرمایه مردم را به بازی گرفته‌اند،در سرلوحه کار خود قرار دهد.

حرف کم بزنند!

دکتر محمد تقی سروش عضو هیئت مشورتی روزنامه اطلاعات در گرگان، گفت: تغییر کابینه بسیاربجا وبموقع بود. دولت جدید برای این‌که دولت موفقی باشد، بایدکمتر حرف بزند و بیشتر عمل کند. دولت باید کلمه «میکنیم» را‌کنار بگذاردو کلمه«کردیم» راسرلوحه شعار خود قرار دهد.

باشگاه ۲۰ میلیون تومانی

تا آنجا که در روزنامه اطلاعات خواندم: آقای مهندس شریف امامی‌نخست وزیر جدیددراعلامیه خود روی لزوم توجه به رفاه مردم بخصوص [illegible] نظر پاره‌ای مشکلات مانند آب و برق و غیره تاکید داشتند. خداکندرفاه‌عمومی‌بخصوص در باره ما شهرستانی ها آنطور که گفته‌اند مورد نظر باشد.

آقای پورنظری پیشه‌ور ساکن بندر بوشهر که این مطالب را به خبرنگار ما میگفت افزود: شما نمی‌دانید بوشهر از بی‌آبی چه میکشند؟مسئولان سازمان آب بوشهر میگویند بودجه نداریم تاپروژه شبکه داخلی آبرسانی شهر را بانجام برسانیم انوقت برای خود (وصد البته برای تفریح خود) باشگاهی میسازندکه بیست میلیون تومان خرج آن شده است !آیا برای شما این مطلب باور کردنی است؟ حقیقتا در باورکسی نمی‌گنجد،اماصحت دارد. عرایض مرا قبول ندارید از آقای‌استاندار ،بوشهرسئوال کنید!

بیائید، بررسی کنید

آقای‌امیر علی‌معزی نایب رئیس هیات‌مشورتی‌روزنامه اطلاعات در بوشهر گفت: باید دید که دولت جدید چگونه شروع به‌اجرای برنامه خود که میتواندگره گشای بسیاری از مشکلات باشد میکند اما چون در اعلامیه دولت دیدم که روی احیاء کشاورزی‌ایران‌انگشت گذاشته‌اند میخواهم بگویم که این درد، درداساسی است. زارع ایرانی احتیاج به کمک. هدایت و ارشاد بیشتر دارد .امسال‌محصول خرما و لیمو شیرین‌بوشهر بدون خریدار مانده است حالا چرا؟ هیاتی بیاید و مسئله را از نزدیک بررسی کند تا بداند که درد کجا است و چاره کار چیست!

خانه‌ها کو؟

مهندس ش عقبائی ساکن شیراز گفت: من به پشتکار آقای مهندس‌شریف امامی اعتقاد دارم و با همه این اعتقاد میخواهم‌دراینجا خطاب بایشان بگویم: آقای نخست‌وزیر، سعی کنید اعتماد و اعتقاد عمومی به دولت شما جلب شود و این میسر نیست جز آن که مجدانه عمل کنید.. .نگذارید اشتباهات وندانم کاری های دیگران‌بحساب شما گذاشته شود، ریشه این ندانم‌کاریهارا بسوزانید. برای نمونه از مقامات و مصادر امورشیراز بپرسید؟ میلیون تومان پولی که‌چهار سال پیش برای خانه سازی جهت کپرنشینان شیراز اختصاص یافت کجا خرج شده است و این خانه ها کو؟

کشاورزی یا سفر!

آقای رسول احمدی. ف. صاحب دامداری ساکن اصفهان اظهار داشت: از حق نباید گذاشت که دولت آقای آموزگارهدف کارکردن داشت اما نتوانست ریشه اصلی نارضائیها را از بین ببرد. میگویند دولت جدید قصد توسعه فعالیتهای کشاورزی وحمایت از زارع را دارد. بعقیده من که سالها است شغلم کشاورزی و دامداری است نباید کشاورز را بخصوص کشاورز ساده دل جزء را بحال خودرها کرد. او درهمه مسائل زراعتی احتیاج به ارشاد ،راهنمائی و کمک دارد. دادن وام های‌جزئی به کشاورزی که اصلا در کارش برنامه‌ندارد کمک نیست. او نه میتواند این وام را صرف کار های کشاورزی خود کند بدلیل آنکه مبلغ وامها ناچیزاست و نه‌اگرکافی باشدراهنمائی داردکه‌آنراصرف کاراساسی خود کند. با این پول یا تلویزیون و رادیوو یخچال میخرد و یا میرود سفر! در روزنامه شما خواندم که درسه ماه اول سال جاری مبلغ ۷۳ میلیون تومان وام به کشاورزان اصفهانی پرداخت‌شده است بیائید، یک بررسی ساده بکنید و به ببینید که از پرداخت این وامها چه نتیجه‌ای عاید شده است. همین!

اولویت «قلعه قاسم»

آقای علی محمد امامی ساکن زرین شهر اصفهان میگوید: حالا که آقای مهندس شریف امامی تامین آب و برق و تلفن مردم را جزو برنامه کار خودقرار داده‌اند جا دارد برای منطقه «قلعه قاسم» زرین‌شهر اولویت قائل‌شوند چون‌دو سال است میگویند به شما برق میدهیم و هنوز از آن خبری نیست!

برق، برق!

معاون دادسرای اصفهان: سیستم مالیاتی ونحوه قانون‌تامین اجتماعی ناراضی تراش است

چند تن از کسبه اهواز که نخواستند نامشان افشاء شود در گفت وگو با خبرنگاران اطلاعات گفتند: آنچه از قطع ووصل برق پارسال به سر تهرانیهاآمد امسال گریبانگیر ما اهوازی ها شد وعجیب اینکه ازاول سال وزارت نیرو مرتبا به روزنامه‌ها اعلامیه میدادکه: امسال قطع برق در هیچ کجا نداریم. خدا کنددولت آقای شریف امامی «دولت حرف‌ووعده» نباشد وبساط فریبکاریها را برچیند. چه کسی میتواند در گرمای ۵۰ درجه بدون کولر ویخچال زندگی کند؟ چرا به برق‌این ناحیه گرمسیری که برای مردم از نان شب واجبتر است توجهی نمیکنند؟

هجوم به شهرها

«محمد محمدی» زارع اهوازی گفت: به آقای نخست وزیر بگوئید دلالها دارند کشاورزان را غارت میکنند.. دارند حتی آنهارا آتش میزنند وصدای زارع هم بجائی نمیرسد

واسطه‌ها، در آغازکشت وکار، وامهائی با بهره کشنده به کشاورز میدهند وهنگام برداشت محصول اورا واادار میکنند که‌حاصل دسترنجشان را با قیمت بسیار نازلی به همانها بفروشد! نتیجه این میشود که یک دلال مانند زالو روز بروز خون زارع تیره بخت را بمکد وچاق وچاقتر شود وزارع بتهران‌بگریزد وکارگر ساختمانی و یا راننده تاکسی وو انت بار شود. آنوقت میگویند چرا روستائیها بتهران هجوم می‌آورند.

آیت‌الله صدوقی: تجدیدنظر در بعضی از اصول و قوانین مملکتی ضروری است

حرکت دولت یا گرایش های مردمی

دکتر صدری شهردار تبریز بعنوان یک فرد تبریزی گفت: اصولا افکار عمومی تغییراتی‌را انتظار داشته‌اند واوضاع و احوال حاکم بر جامعه مانشان میداد که روش جاری نمیتواند چندان طولانی باشد امیداست حرکت دولت جدیدبیشتر دارای گرایش‌های مردمی باشد، مردم ایران بخصوص طبقه جوان، نسلی کمبین سنین ۱۷ تا ۲۶ ساله هستند، نسلی که دارای افکار جدید و تمایلات جدید اجتماعی و سیاسی می‌باشند، این نسل باید در نظر قرار گیرند. جوانها سنگین ترین وزنه اجتماعی و سیاسی فعلی میهن ما هستند و باید درکلیه حرکت‌های اجتماعی‌ومخصوصا در حرکت های‌بعدی دولت‌جدید مورد توجه قرار گیرند.

در خصوص فساد نیز یک مبارزه ریشه‌دار و طولانی لازم است ودراین میان‌نمیتوان فقط تکیه بر کارمندان دولت داشت، زیرا که کارمندان‌دولت قشر کوچکی از جامعه بزرگ ایرانی هستند که مجموعه آنها از ۷۰۰ هزارنفر تجاوز نمیکند، درصورتیکه جامعه کلی میهن ما رااگر اعم‌ازکارگر، کارمند بخش دولتی، بخش خصوصی، پیشه‌ور و کاسب را درنظر بگیریم تعدادشان از چند میلیون نفر تجاوز می‌کند بدین جهت است که درمسائل پیش کشیدن فساد می‌بایستی به عمق‌مطلب توجه کرد و مسئله تنهارشوه خواری یک کارمند ساده و در بخش دولتی و خصوصی را تلقی ننمود فساد میتواند درکم کاری‌ها،فقدان احساس‌مسئولیت ها درهدر دادن بیت‌المال ها و دربحساب نیاوردن‌افکارعمومی، در عدم تکیه بر فرهنگ واقعی، در نداشتن مطبوعات آزاد و درنداشتن کتاب های مترقی و نمونه های دیگر از این چنین تلقی‌نمود که مبارزه با آن باید برنامه روشن و عمومی باشد واین برنامه چون هربرنامه دولت موفق نخواهد بود مگر اینکه اعتماد ها و اطمینان های از دست رفته‌مردم‌را بازگرداند.

بعبارت دیگر درهر حرکت آینده دولت‌لازم‌است‌جلب اعتماد واطمینان مردم هم‌دراهم برنامه ها قرار بگیرد واین اعتماد و اطمینان فقط باحرف‌عملی‌نمیشود بلکه باید مردم رادر برنامه ها که می‌بایستی صریح و صادق باشند و عملیات دولت را دربر دارند لمس نمایند. دگرگونی‌در ارگان های دموکراتیک حاکم بر جامعه اعم از انجمن های ملی و مدرسه نیز در این میان ضروری است.

نارضایی مردم از بیمه

احمدعلی برومند رئیس‌کمیته ملی حمایت از مصرف کننده استان اصفهان و معاون دادسرای استان در این شهر پیرامون شناسائی‌ریشه نارضائی هادر مردم گفت: نارضایی‌هائی که در اذهان جا گرفته قسمت عمده آن ناشی از عدم مدیریت مجریان امور است. مثلابعضی مسائل است که خیلی آسان میتوان آنرا برطرف کرد و رضایت مردم را فراهم نمود. برای نمونه یکی از آن موارد اجرای ناصحیح قانون بیمه‌های اجتماعی است که‌این قانون را خود بیمه اجرامی‌کند، آنهم بدون توجه به حقیقت امر، مثلا یک کارگاه خصوصی از طرف بیمه بازدید میشود .تمام کسانی که در آنجا حضور دارند بعنوان کارگر تلقی شده وبعدهم از صاحب کارگاه حق بیمه مطالبه می‌کنند و هردلیلی که صاحب کارگاه ارائه نمایدکه این افراد عضو کارگاه نیستند مورد قبول نخواهد بود و اعتراض معترض را هم چون خود بیمه‌رسیدگی می‌کند نه‌تنها دردی از صاحب کارگاه دوا نمیکند مبلغ هنگفتی هم جهت اعتراض از معترض می‌گیردو این موضوعی است که تمام پیشه‌وران، اصناف، تولید کنندگان و صاحبان کارگاه های خصوصی را ناراضی می‌کند.

افزایش آب بها

وی افزود بااینکه سازمان آب اصفهان برای‌تکمیل تجملات خود درست همزمان با اینکه تمام نیروهای ملی و میهنی بکار برده میشود که نارضایتی ها برطرف شود آب را«نه»رود را که طبیعت برایگان در اختیار مردم گذاشته به چند برابرقیمت افزایش میدهد.

یاسیستم‌مالیاتی مملکت‌براساس صحیحی‌نیست‌و موجب‌نارضایی مردم رافراهم می کند.

عدم‌احساس مسئولیت‌مسئولان امور بدرد های اجتماعی و ایجاد سرگردانی برای ارباب رجوع یکی دیگر از نارضایتی، هاست. گرانی مایحتاج عمومی که برای طبقه حقوق بگیر که حقوقی ثابت دارندو در عوض هزینه زندگی بالا میرود و در قبال پرداخت این هزینه زندگی راه تامین دیگری‌ندارد. مسئله دیگر گرانی است.مضافا براینکه دولت خود همیشه مقدم به ایجاد گرانی بوده، چرا که کالاهائیکه درانحصار دولت می باشد و یاخدماتی که از طرف دولت یا وابسته بدولت عرضه میشود همیشه گران بوده است.

گفتارها باید تحقق یابد

● عبدالرسول منتصر کارشناس رسمی دادگستری استان اصفهان‌درامور رحسابرسی اظهار داشت: همانطور که می دانیم دولت جدید در آستانه تشکیل کابینه خود وعده‌هایی داد و بعد ازآن‌بیانیه‌ای‌صادر کرد که در مفاد آن احترامبه شعائر اسلامی با تیتر درشت مشخص شده است. در این بیانیه همچنین تکیه بر مواد قانون اساسی امری ضروری واجتناب ناپذیر قلمداد شده است. من امیدوارم گفتار ها به کردار ها در آید و رنگ تحقق‌پذیرد. یادآور شوم‌ریشه های اصلی نارضائی مردم‌در اجرا نشدن قوانین اجتماعی است.

یک پیشه‌ور بوشهری: مسئولان بجای تامین آب مردم بوشهر، برای خودشان باشگاه ۲۰۰ میلیون ریالی ساختند

انقلاب اداری هم حرف بود!

● عزیزالله مجلسی عضو انجمن‌شهر اصفهان‌طی‌سخنانی گفت:

باید ریشه اصلی نارضایی های‌مردم را در ادارات دولتی جستجو کرد.تبعیض بزرگترین عامل تولید نارضائی در توده‌هاست. متاسفانه هنوزدر ادارات ما تبعیض وجود دارد. به رئیس اداره نمیتوان تو گفت. انقلاب اداری با آن شکل دهان پرکن خود فقط حرف‌بود، چراکه کوچکترین حسن‌ترتیبی در ادارات‌بوجود نیاورد، مردم از دستگاه های دولتی ناراحتند، کاغذ بازی تاکی باید ادامه پیدا کند؟ در ادارات دولتی برای اخذ یک ساعت مرخصی باید یکپرونده مکاتبه کرد. وقتی در بطن دستگاههای دولتی این مسائل شدت دارد، پیداست بامردم غیراصولی تر رفتار خواهد شد. دولت باید این نکته را که نوکر مردم است هرگز از یاد نبرد. همین مسایل به اصطلاح ناچیز است که تولید اغتشاش و ناامنی می کند.

گروهی از کشاورزان: باید کشاورز و کشاورزی را از نابودی قریب‌الوقوع نجات داد

تولید کشاورزی نامصرف آن هیچ انطباقی ندارد، از بلندگو های‌دولت همیشه فریادمکانیزه شدن کشاورزی بگوش می آیداما در عمل تغییری احساس نمیشود مگر در جهت‌کاهش فرآورده های کشاورزی‌فقط یک سمبل است.سمبل‌کشاورزی منحط که‌همچنان روبه‌انحطاط است، خرده مالکانی که از طریق املاک مزروعی خود امرار معاش میکردند نابود شدندو تعدادی از مالکان با فروش زمینهای خودبه‌سیاحت و اروپاگردی پرداختند.مسائلی کمسدودکننده امورکشاورزی است، کشاورزان را بیمناک کرد و آنان راهی شهر هاشدند.

آزادی زندانیان

- حضرت آیت‌الله حاج‌شیخ محمدصدوقی درتماس باخبرنگار مادر یزد پیرامون بیانیه دولت جدید اظهار داشت: جامعه روحانیت خواستار آزادی زندانیان سیاسی و لغو تبعید، تبعیدشدگان است. بایدمسببین اصلی فجایع اخیر شهر های ایران بویژه واقعه جانگداز آبادان شدیدا مجازات شوند. دولت جدید اگر واقعادر برنامه های خود حسن نظری دارد باید احکام اسلامی را محترم شمارد و مبارزه‌ای پیگیر با عوامل بی‌عدالتی و فساد آغاز کند. در پایان یادآور شوم‌تنها جلب رضایت‌مردم‌بویژه‌کارمندان دولت، فرهنگیان، اساتید دانشگاهی است که میتواند به فرهنگ و تمدن اعتلا بخشدو توجه به حقوق فردی دانش - جویان وطبقات مردم میتواند ریشه های نارضایی را منهدم کند.

گرانی فرآورده‌های نفتی

● رضا پاک منش یکی از فرهنگیان شهرستان یزد نیزطی سخنانی اظهار داشت: باتوجه به‌اینکه ایران یکی از بزرگترین تولید کنندگان نفت جهان‌است باید بگویم‌نفت گران بدست‌مردم میرسد. برای جلب رضایت‌مردم نخست باید ریشه های اصلی فساد را از بیخ کند. باید در نمایش فیلم های مبتذل سینمائی و تلویزیونی تجدید نظرشود. باید مطبوعات‌بر اساس‌قانون اساسی اداره شود. دولت باید قویا با عوامل نفی کننده احکام

آیت‌الله میرشهیدی: زندانیان سیاسی باید آزاد شوند

اسلامی مبارزه‌کند. در پایان اضافه کنم اصولی ترین راه در جهت تحقق آرمان های انسانی مردم آزادی کامل و بی‌قید و شرط مطبوعات است چرا که از این طریق کار مردم بدست خود آنها سپرده می‌شود.

سیاست کارگری دولت جدیداعلام شد

کاظم ودیعی وزیر کار دیشب در پایان جلسه هیئت وزیران طی گفتگوئی ضمن تشریح خطوط کلی سیاست و برنامه‌های وزارت کار و امور اجتماعی گفت: در جهت حمایت کارگران در مقابل بیکاری، نظام بیمه بیکاری ایجاد خواهد شد. وی افزود اهداف اجتماعی و سیاسی وزارت کاروامور اجتماعی عبارت است از:

ایجاد محیطی که در آن کارگر وکارفرما به مسئولیت خود در کل تولیدملی‌آگاهی و وقوف داشته باشند.

ایجاد محیطی که در آن کارگران از آموزش مستمر و کسب مهارت بیشتر برخوردار باشند.

ایجاد محیطی که در آن کارفرمایان و کارگران در پرتو توسل و احترام به قانون کار به صمیمانه‌ترین شیوه همکاری و افزایش بهره‌وری نزدیک شوند.

ایجاد محیطی که در آن شرف کار پاسداری شودو انضباط محیط کار رعایت گردد.

پرداختن به نیروی کار و آموزش به جوانان‌درس خوانده مهارت نیافته.

- ترغیب و تشویق بخش خصوصی به سرمایه گذاری در آموزش حرفه‌ای.

- ایجاد شرایطی که در آن ضایعات نیروی کار به حداقل ممکن برسد.

- کمک به کارفرمایان‌در زمینه ایجاد واحد های سازمانی مسکونی درجوار کارخانه‌ها و کارگاهها.

اتخاذ تدابیر لازم بمنظور دفاع مستمر از قدرت خرید کارگران به نحوی که از طریق پس‌انداز های خود قادر به‌تامین زندگی ومسکن خود در دوره بازنشستگی باشند. تجدید نظر درقانون کار و برقراری نظام بیمه بیکاری.

- افزایش درآمد کارگران از طریق تامین مرز بیشتر برای تولید بهتر وبالاتر.

- اجرای دقیق طرح انضباط کار.

- بررسی وظایف وزارت کار به منظور درعهده‌گرفتن امر تامین نیروی انسانی و امر اشتغال در کل جامعه ایران.

با توجه به‌نقش تعیین‌کننده منابع انسانی در فرایند و توسعه و با اعتقاد به اینکه دست آورد های توسعه اقتصادی و اجتماعی بایستی در راه حفظ حمایت‌وتوسعه منابع انسانی و نیروی کاربه کار گرفته شود، تا از این طریق علاوه بر تامین‌آسایش و رفاه نسل فعلی و بهزیستی نسل های آینده کشور نیز تضمین گردد و کار خلاق و با ارزش پشتوانه ملی ماباشد وزارت کار و امور اجتماعی خطوط کلی‌سیاست های‌خود را در ارتباط با نیروی کار بداین شرح اعلام مینماید.

- در زمینه اشتغال تاکید اصلی بر جنبه های توسعه‌ای نیروی کار روا خواهد شد و کوشش میشود از طریق بهبود کیفیت آموزش فنی و حرفه‌ای توجه به افزایش کارائی و ایجاد کمیته های بهره‌وری در کارگاه ها بازده نیروی کار افزایش یابد در این صورت برقراری روش های پرداخت دستمزد درارتباط با بهره‌وری به حمایت منطقی از مزد و دریافتی نیروی کار منتهی خواهد شد.

- قانون سهیم کردن کارگران به عنوان یک وسیله انگیزشی موثر در افزایش بهره‌وری‌کار اجرا خواهد شد و کوشش براین خواهد بود که بالارفتن سطح دریافتی کارگران‌و تامین رفاه آنان از طریق حمایت از نظام کارگاهی منطقی و سالم صورت پذیرد.

در مورد گسترش مالکیت واحد های تولیدی نظارت به عمل خواهد آمد که مالکیت کارگران بر سهام به نحوی‌که هدف قانون است حفظ‌شود. تلقی جدید ازتوسعه اقتصادی اینست که بازده‌کار فرد در جامعه ما همپای بازده‌کار فرد در کشور های پیشرفته‌صنعتی افزایش یابد و با استفاده از تکنولوژی جدید و به کار گرفتن روش های مبتنی بر همکاری و تشریک مساعی در کارگاه ها فاصله موجود در بازده کار از میان برداشته شود.

- در امر اشتغال اتباع خارجی سیاست و ضوابط جدیدی به مورد اجرا گذاشته خواهد شد و با قبول اینکه در این مرحله از رشد بازار کار داخلی از نیروی کار خارجی بی‌نیاز نشده است کوشش می شود ضمن استفاده از نیروی کار خارجی در مهارت ها و تخصص هائی‌که‌امکان‌جانشینی آنها کم یا محدود است تدابیر لازم برای تامین جانشینی‌آنان از طریق منابع کار داخلی اتخاذ وبه‌مورد اجرا گذاشته شود.

در زمینه روابط کارتقویت و حمایت از سازمان های‌سالم که امکان همکاری و مشارکت کارگران و کارفرمایان رافراهم کند مورد توجه خواهد بود و کوشش میشود که سازمان های‌کارگری و کارفرمائی نقش فعال‌تر و موثرتری در امور کارگری داشته باشند. انجام مذاکرات دوجانبه و انعقاد پیمانهای دسته جمعی کار به منظور تعیین شرایط کار و بهبود آن‌مورد حمایت‌خواهد بود.

در مورد تعطیلات کارگری تصمیم دولت اینست که ازاین پس عید فطر و مبعث‌حضرت رسول (ص) و میلاد حضرت قائم (ع) در شمار روز های تعطیل کارگری خواهد بود.

برای بازنشستگی قبل از موعد کارگران کارگاه ها که به سن بازنشستگی مقرر در قانون نرسیده‌اند و یا به علت از کار افتادگی قادر به انجام وظائف خود نیستند ترتیبی داده خواهد شد تا اینگونه کارگران بتوانند پا دریافت مستمری کامل بازنشسته‌شوند.

درجهت حمایت کارگران‌در مقابل بیکاری نظام بیمه‌بیکاری ایجاد خواهد شد ،این نظام مجموعه حمایت های تامین اجتماعی را تکمیل خواهد کرد.

۴ ساعت ناآرامی در تبریز

تبریز - خبرنگار اطلاعات

در تظاهرات بعد از ظهر دیروز تبریز که حدود چهار ساعت ادامه داشت. یک‌نفر اسیب دید و چند نفروسیله پلیس، دستگیر شدند.

تظاهرات تبریز از ساعت ۳ بعد از ظهر شروع شدو پس از چهار ساعت حمله و گریز، بادخالت‌ماموران پلیس وارتش و به کمک گاز اشک‌آور، تظاهر - کنندگان پراکنده شدند.

تظاهر کنندگان پس از بیرون آمدن از مساجد بازاروسربازار بزرگ تبریز به انتهای خیابان فردوسی‌- در گروههای چند صدنفری در حالی که شعار میدادند به سوی‌خیابان های توپ - خانه،کورش کبیر ،فردوسی و شهناز شمالی، براه افتادند.

ماموران انتظامی این عده را متفرق کردند.

دسته دیگری از تظاهر کنندگان نیز، در بازار «صفی» از مقابل مسجد جامع تبریزبه‌حرکت‌درآمدند که پلیس بارها کردن گاز اشک‌آور، آنها را پراکنده ساخت.

همزمان‌باتظاهرات وسیع تبریز، پیشه‌وران و مغازه داران خیابان های مسیر حرکت تظاهر کنندگان، مغازه ها و محل‌کسب‌وکار خود را تعطیل کردند.

ساعت ۵ بعد از ظهر دیروز هم، گروهی‌درجنب «راسته کوچه»، تبریزبدور از چشم ماموران با آتش زدن جعبه های خالی‌میوه دست به تظاهرات زدند که ماموران پس از متفرق کردن آنها. آتش‌راخاموش کردند.

عکس صحنه‌ای از تظاهرات دیروز تبریز را نشان میدهد

در تظاهرات کاشمر ۳ نفر کشته ومجروح شدند

کاشمر- خبرنگار اطلاعات

عده‌ای حدود یکصد نفر در حالیکه چوب و چماق در دست داشتند پس از خروج از مسجد کاشمر دست به تظاهرات زدند

ماموران انتظامی با کمک افرادژاندارمری برای متفرق ساختن تظاهر کنندگان‌وارد عمل شدند اما بین آن ها درگیری بوجود آمد.

در این تظاهرات یک نفراز تظاهر کنندگان کشته شد و ۲ نفر دیگر مجروح شدند.

توضیح آقای بنی احمد

آقای احمدبنی‌احمدنماینده مردم تبریز درمجلس‌شورای ملی امروز خبر خبرگزاری فرانسه را در مورد تشکیل حزب جدیدسوسیال‌دمکرات برهبری او، بشدت‌تکذیب کرد.

بنی‌احمد به‌اطلاعات‌گفت: چنین حزبی که خبرگزاری ها و مطبوعات از آن اسم می‌برند، نه بوجود آمده، نه در فکر وجود آوردن آن هستیم و نه در این اشفته بازار حزب و حزب بازی خود را وارد میکنیم. لطفا ما را درمتن تورم احزاب قرار ندهید.

بنی‌احمد افزود: من خواسته هائی را که بخیال خود، فکرمی‌کنم مردم آن ها را میخواهند مطرح - می‌کنم. این خواسته ها، اصول بنیادی مربوط به حقوق ملت ایران است. و تجزیه پذیر هم نیستو، تا همه آن ها جامه عمل نپوشد، در فکر ایجادحزب و از این حرفها نیستیم.

فرانس پرس: حزب رستاخیز آخرین ساعات زندگی خود را میگذراند

تهران -خبرگزاری‌فرانسه- در حالیکه یکشنبه صبح پاره‌ای اغتشاشات در چند شهر کشور بوقوع‌پیوست نیرو ها و ارتش یکشنبه شب در اطراف دوپالایشگاه تهران مستقر شد. بنظر میرسد که حزب رستاخیز بعنوان حزب منحصر بفرد کشور آخرین ساعات‌زندگی خود را می‌گذراند.

در این میان پاره‌ای مطالب چاپ‌شده درمطبوعات حاکی‌ازآنستکه«جبهه‌ملی»که تشکیلات اساسی جناح‌غیر مذهبی است باید بتواند آزادانه فعالیت کند.

روزنامه های تهران طی ۲۴ ساعت اخیرچهره‌تازه‌ای یافته‌اند و تصاویر مخالفان را همراه با مصاحبه هائی با آنان منتشر کرده‌اند.

از سوی دیگر دو اقدام مهم دولت در زمینه الغای تقویم شاهنشاهی‌و جلوگیری از فعالیت کازینو ها و قمارخانه ها جلب‌توجه‌کرده است مسئله‌ای که در این میان مطرح شده سرنوشت دو کازینوی جزیره کیش واقع در خلیج فارس است تاسیسات مستقر در این جزیره‌هزینه هنگفتی اخود اختصاص‌داده وجهانگردان ثروتمند را بسوی خود جلب کرده است.

مراجعت

دکتر مهندس خسرو بهرون محقق، اقتصادی و فنی که بمنظور بازدید از موسسات علمی وفنی و مرکز بزرگ اتمی امریکا به آن کشور سفر کرده بود بتهران بازگشت.

جعفر شاهیددمدیرروزنامه جوانمردان از سفر اروپا به تهران بازگشت.

هواپیمائی ملی ایران «هما»

اطلاعیه

باطلاع کلیه مسافران هواپیمائی ملی ایران «هما» میرساند که شماره تلفن های زیر آماده پاسخگوئی به شکایات و اظهار نظر های‌مسافران گرامی‌پرواز های داخلی وخارجی «هما» میباشد:

شکایات‌مسافرین

کنترل کیفی خدمات

۸۲۵۰۶۵
۹۱۱۲۳۵۶
۹۱۱۲۵۳۵
۹۱۱۲۵۴۱
۹۱۱۲۳۳۹
۹۱۱۲۵۴۰
۹۱۱۲۸۴۵

از مسافرین محترم خواهشمند است در صورت مشاهده هرگونه‌نارسائی درخدمات، مراتب را با تلفنهای فوق یا به‌آدرس: واحد شکایات مسافرین هواپیمائی ملی ایران، شماره ۴۴ خیابان ویلا در تهران باطلاع‌مسئولان واحد فوق برسانند و در صورتیکه نتایج حاصله مطابق باحداکثر خواسته آنان نبود، موضوع را به مدیر کل کنترل کیفی خدمات و بازرسی«هما» بوسیله تلفنهای ۹۱۱۲۲۴۴ و ۹۶۳۲۴۴ اطلاع دهند تا ترتیب پیگیری مجدد و جلب رضایت کامل آنان فراهم آید.

برای انجام تعهدات در برابر خریداران خانه :

به‌شرکت خانه‌سازی «پیوند» تا پایان شهریور ماه مهلت داده‌شد

شرکت «هانرت» انجام‌تعهدات شرکت «پیوند»را تعهد کرده‌است

پس‌از پرداخت ۶۰ میلیون تومان وثیقه از طرف مسئولان شرکت پیوند و تعیین‌ضرب‌الاجل برای اجرای تعهدات ، چنانچه شرکت پیوند به تعهدات خود تاآخر شهریور ماه عمل نکند مسئولان‌شرکت «هانرت » که انجام تعهدات شرکت «پیوند» را تضمین کرده‌اند تحت تعقیب قرارمی گیرند.

بدنبال برملا شدن راز شرکت پیوندو شکایات‌متعددی که از جانب خریداران سهام خانه های شرکت تسلیم دادسرای تهران شد، سه نفر از اعضای هیئت مدیره‌شرکت بنام محمد غفاری رئیس هیئت مدیره شرکت پیوند ، فرزین و هومن اسامی اعضای هیئت مدیره و همچنین محمد علی وثیقی فروشنده زمین که ۶۰ هزار مترزمین‌را به‌مبلغ یکصد وبیست میلیون تومان در اختیار شرکت پیوند قرارداده بود بزداشت و زندانی‌شدند.

پس‌از چند روز مدیران شرکت پیوند ،مبلغ شصت میلیون تومان بعنوان وثیقه‌به صندوق دادگستری سپرده و از زندان آزاد شدند.

بدنبال این ماجرا عده دیگری از مسئولان شرکت پیوند به‌خارج از کشوررفتند دراین میان عده‌ای‌ازخریداران سهام خانه باپس گرفتن هفتاد درصد از پول پرداختی خود با شرکت پیوند سازش کردند ولی بقیه همچنان منتظرند تا این‌شرکت به تعهدات خودعمل کند.

پس‌از آزادی چندتن از مدیران شرکت ، مسئولان شرکت «هانرت » سازنده‌برج های شمیران انجام تعهدات شرکت پیوند راتوسط‌مسئولین این شرکت تضمین کرد و قرار شد که تمام تعهدات تا آخر شهریور ماه انجام‌گیرد.

حال ، توجه به این مسئله اگر تاآخر شهریور ،ماجاری تعهدات به‌انجام‌نرسد، مسئولان شرکت «هانرت » نیز به‌عنوان تضمین کننده شرکت پیوند به دادسرا احضار خواهند شد.

خریداران سهام خانه های شرکت پیوند که قراربودخانه های آنها درزمین های‌سوهانک ساخته شود در مجموع‌هشتاد میلیون تومان به‌شرکت‌پیوند پرداخته‌اند.

پرونده این ماجرا توسط فرشچی بازپرس شعبه ٤ بازپرسی دادسرا در دست رسیدگی است.

مردی بجای گراز کشته شد

«شادگان » خبرنگار اطلاعات

مردی که شب هنگام مشغول‌نگهبانی‌از محصول‌شلتوک بود با شلیک تفنگ خود ، شخصی را به جای گرازکشت.

این شخص ٤٥ ساله که « علی امیری» فرزند«عبدالرضا» نام داشت شب هنگام نگهبانی در قریه « منصوره‌شادگان» براثر خواب آلودگی ، به خیال اینکه گرازی‌به او نزدیک شده است با تفنگ خود به دو نفربنام«جادر عیسی‌شاوردی» و «عبداله خلفخنوبی» تیراندازی کرد ، «جادر عیسی ـ شاوردی » بعد از اصابت گلوله بناحیه شکم کشته شدو نفر دوم که مجروح شده بود توسط افراد پاسگاه ژاندارمری‌به بیمارستان منتقل گردید . متهم پس از دستگیری و تحقیقات لازم همراه پرونده تحویل مقامات قضائی شد .

برخورد کامیونها...

برخورد یک کامیون بنز خاور با یک ریو و واژگون شدن آن در چهار راه پهلوی ـ سپه باعث شد تا دراولین ساعات فعالیت‌بامدادی ترافیک سنگینی در این مسیر هاایجاد شود.

کامیون بنز خاور بشماره ۵۳۵۶۹ تهران ج به رانندگی علی فلاح‌زاده که با بار آرد از جنوب به شمال در خیابان پهلوی حرکت میکرد در ساعت ۵ بامداد امروزدرتقاطع‌پهلوی ـ سپه با یک ریو ارتشی به رانندگی قدرت مختاری که از غرب به شرق میرفت بشدت برخورد نمود و واژگون شد براثر واژگون شدن کامیون محموله آن که کیسه های آرد بود در خیابان پخش شد و چون این حادثه‌همراه باشروع فعالیت صبحگاهی‌بود موجب بوجود آمدن ترافیک سنگین در این مسیر ها شد، علت حادثه سرعت و عدم‌توجه به چراغ راهنمایی بود .

عکس کامیون حامل آردرا چند لحظه پس از تصادف و واژگون شدن نشان میدهد ، این حادثه هیچگونه صدمه جانی در برنداشت .

متهم به جعل گواهینامه محکوم شد

شخصی که متهم به‌جعل گواهینامه رانندگی بود به شش ماه حبس جنحه‌ای محکوم شد .

این شخص اکبر آگهی‌نام دارد و به جعل‌گواهینامه رانندگی و استفاده ازآن‌بود. متهم چندی قبل‌گواهینامه‌ای را که متعلق‌به شخص‌دیگری بود پیدا کرد و عکس‌خود را روی آن الصاق کرد و بعد با اتوموبیلی عازم‌اصفهان شد . در بین راه چند مسافر سوار کرد و پس‌از طی مسافتی بین مسافران اختلاف پیش آمد وکارشان به پاسگاه کشیده شد . در آنجا ماموران متوجه‌جعلی بودن گواهینامه شدند و راننده را دستگیر کردند .

پرونده پس از طی تشریفات قانونی از طرف دادسرا به شعبه دوم‌دادگاه عالی جنایی مرکز ارجاع شد .

متهم صبح دیروزدرمقابل قضات شعبه دوم قرارگرفت و به سئوالات رئیس دادگاه پاسخ گفت .

دادگاه پس از استماع سخنان متهم و وکیل‌مدافع وارد شور شد و پس از شور اکبرآگهی را ازلحاظ جعل گواهینامه به شش‌ماه حبس جنحه‌ای و ازلحاظ رانندگی بدون گواهینامه‌به پرداخت ۱۱ هزارریال‌جزای نقدی محکوم کرد .

وقتی پسر، بر خلاف میل پدرزن بگیرد،متهم بسرقت‌هم میشود!

پدری علیه پسرش بخاطر اینکه علیرغم‌باطنی‌او ازدواج کرده است باتهام سرقت‌پول شکایت کرد !

این پدر ابوطالب نام‌دارد و ۵۰ ساله است، وی‌مدتی قبل مبلغ چهل هزار ریال پول به تنها پسرش که محمود نام دارد ، داد تا با آن پول ابزار کار تهیه‌کند. پسر بجای خرید ابزار کار بدون اطلاع پدرش‌بادختری که از مدتها قبل می‌شناخت ازدواج کرد و برای او خانه‌ای اجاره کرد ، هشت ماه پس از ازدواج محمود پدر او متوجه این قضیه‌شد و او را بخاطر کاری که کرده بود نکوهش کرد و گفت موقعی ترا به خانه می‌پذیرم که از همسرت‌جدا شوی ، او سپس محمودرا تهدید کرد که اگر چهل‌هزار ریال پول را پس ندهد شکایت خواهد کرد،محمود که پولی در بساط نداشت و از طرفی بهیچ‌وجه مایل نبود از همسر حامله خود جدا شود خواسته پدرش‌را انجام نداد ، در نتیجه پدر علیه او باتهام سرقت پول شکایتی تسلیم ماموران کلانتری ۱۹ تهران کرد و در کلانتری‌مدعی شدمحمود در غیاب او به منزل‌دستبرد زده و چهل هزار ریال‌پول و مقداری جواهرات از منزل سرقت کرده است . براساس ادعای ابوطالب ماموران محمود را برای تحقیقات به کلانتری بردند، و در این زمینه پرونده‌ای تشکیل شد ، ماموران پدر و پسر را همراه پرونده به دادسرای ناحیه ۱۱ تهران فرستادند تا دادیار دادسرای ناحیه مربوط در مورد ادعای ابوطالب‌تصمیم بگیرد . چندتن از اقوام نزدیک ابوطالب که از این موضوع آگاه شده بودند مداخله کردند وبا وساطت آنها ابوطالب را ازپی‌گیری شکایت خود منصرف‌کردند. با اعلام گذشت پدر ،دادیار تحقیق پرونده در مورد متهم منع تعقیب صادر کرد و پدر و پسر آشتی کردند.

فوت‌شده‌ها

طی ٤۸ ساعت گذشته‌افراد زیر در حوادث گوناگون درگذشتند :

محمد علی‌خالوری ۳۵ساله، محمد ولی حسینی ۲۵ ساله، نعمت‌الله روانسیان ٦۵ساله، براتعلی رحیمی‌یزدانی ۲۰ساله عبدالعزیز ۲٤ ساله ، فرخنده خالقی ۳۰ ساله، افشین‌فروغی نیری ۳ ساله ، کبری‌داوریان ۲۲ ساله ، حسین قاسمی کیا ٦۵ ساله ، طاهره رضا پور رباط ۲٤ ساله ، ابوالفضل احمدی مرادی ۱۵ساله ، علی رضا خالقی ۳۸ ساله ،جمشید خوشنام ٤۷ ساله ، حسین شمس ۲۵ ساله ، علی اکبر فخاری ٤۵ساله، مصطفی‌اللهی ٤۷ ساله ، محمد تقی ناصحی ارجمند ٤۹ساله، رضاکوشکی ۲۵ ساله ، قربانعلی صباغیان ٤۵ ساله ، حاج آقافرهادی٤۵ ساله ، فتح‌اله اسکندری ٤۰ ساله ، معصومه ۵۷ ساله ، حسین رضائی ٤۵ ساله ، طاهر مرادی ۵۰ ساله،محمود محمدی ۱۸ ساله ، نور علی یاوری ۲۱ ساله به علت شکستگی جمجمه و خونریزی داخلی .

زهرا مقدم ۲۲ ساله،فریبا اله آبادی ۷ ساله ، صدیقه شفیعی۲٦ساله، ماجده‌دلخوش ۱٤ ساله ، نازی ۲۵ ساله ، قربانعلی انجیر ۱۷ ساله ، فروغ جواکی ۵ ساله ،هاشم قادر بیگی ۷۰ ساله ، شیرین محمدی ٤ ساله ، عالیه امامی ۲۵ ساله در اثر سوختگی ، رمضانعلی غفاری ۲۷ ساله ، فاطمه شمس ۱ ساله ، حیات از گوش بعلت خفگی درآب.

حسین دلیل وش ۳۷ساله، خسرو صفر زاده ۲۵ ساله‌در ار خودکشی وبرق گرفتگی طیبه نهقلی ۲۰ساله خودکشی با تریاک .

سید نصرالله زاهدانی ۲۲ساله تیر خوردگی .

پسری برای تهیه مواد مخدر پس‌انداز پدرش را دزدید

پسری که پس‌انداز ناچیز پدرش را سرقت کرده بود ، بازداشت شد . روز گذشته مردی بنام ستار به کلانتری۱۹ مراجعه کرد و گفت :از سه سال پیش مبلغ‌صد هزار ریال را بازحمت زیاد پس‌اندازکردم تا در موقع ناتوانی بتوانم‌از آن استفاده کنم ، ولی چند وقت پیش متوجه شدم که‌این پول بسرقت رفته است . پس از مدتی دریافتم که امیر پسر بزرگم این‌پول رابرداشته‌است وقتی موضوع را با وی در میان گذاشتم او بکلی منکر سرقت پول شد .

در تحقیقاتی که بعدا انجام دادم معلوم شد که امیرمعتاد است و این‌مبلغ را خرج‌مواد مخدر کرده است .

باتوجه باظهارات شاکی پرونده‌ای تنظیم‌وبه دادسرای ناحیه ۱۱ تهران فرستاده شد. دکتر هادی حق‌اندیش‌پرونده را برای‌رسیدگی‌به دادیارشعبه یک تحقیق ارجاع کرد .

در حوادث مختلف ۹ نفر کشته‌شدند

قزوین ـ خبرنگار اطلاعات

طی ٤ حادثه در قزوین ۵ نفر کشته شدند.

● دو موتور سوار بنام شمس‌الدین جعفری‌و بخشعلی اسپروریني در ۱۵ کیلومتری جاده قزوین ـ رشت به‌شدت بایکدیگر تصادف کردند.

دراین حادثه دو موتور ـ سوار کشته شدند و شعبان اسپروريني پسر بخشعلی که بر ترک موتور پدر نشسته و مجروح‌شده بود، به‌بیمارستان کورش کبیر قزوین انتقال یافت.

● یك‌جوان مجهول‌الهویه که از رشت برای پیداکردن کار به شهر صنعتی «البرز» رفته بود، هنگام آب تنی در حوضچه‌ای نزدیک روستای «الوند» بداخل حوضچه‌شیرجه رفت . اما سرش به سنگ‌خورد و براثر خونریزی ،مغزی درگذشت .

● پسربچه ۱۲ ساله‌ای بنام مجید هاشمی مقدم که‌در حادثه رانندگی خیابان سعدی قزوین مجروح شده بود، در بیمارستان کورش کبیر درگذشت .

● با اطلاع صاحب یک ساختمان نیمه کاره درخیابان «خیام »قزوین ماموران کلانتری باکمك آتش‌نشانان شهرداری جسد مرد میانسال مجهول ـ الهویه‌ای رادر عمق یك چه پیدا کردند.

جسد متعفن و متلاشی شده بودو پزشکی قانونی اعلام‌کرد که‌از مرگ این مرد حدود دو ماه میگذرد .

تحقیق دراین زمینه ازسوی ماموران کلانتری بخش یك قزوین ادامه دارد.

پیکان ۲۸٦۱۳ تهران ـ د به رانندگی « حسن محمد علی» تصادف کرد. دراین حادثه راننده پژو و همسر وی‌بنام «حوریه »، جانسپردند .راننده و ۳ سرنشین پیکان مجروح شدند .

● جسد یك جوان خارجی بنام «الله بودی » در حوالی شهرك غرب پیدا شد .باکشف جسد « الله بودی » رئیس پاسگاه ژاندارمری « اوین» بمحل رفتو پس از تحقیقات دوتن از دوستان وی بنام «مشهدی رمضان سید احمد » و « احمد سید محمد» را به اتهام قتل‌دستگیر کرد،انگیزه قتل ربودن پولهای مقتول بود. پس‌از تشکیل پرونده متهمین تحویل مقامات قضائی شدند.

شمیران‌ـ خبرنگار اطلاعات:

طی ۳ حادثه مختلف در شمیران ٤ نفر کشته شدند.

● مرد ۷۵ ساله‌ای بنام «محمد جلیلی » براثر سقوط از بلندی در « جمران » شمیران مجروح شدو بعد از انتقال به بیمارستان رضا ـ پهلوی دراین بیمارستان درگذشت .

● پژو شماره ۷۸۳۷٤ تهران ـد برانندگی «پوروانند سرکسین » بهنگام سبقت از نفتکش ۱۱۱۲٦ـ ساری در۲ کیلو متری رودهن بااتومبیل

کشف ٦٦ کیلو تریاك در بم

بم‌ـخبرنگار اطلاعات

ماموران مبارزه باقاچاق بم ازسه قاچاقچی افغانی در نزدیکی این شهر ٦٦ کیلو و ۳۰۰ گرم شیره تریاك کشف کردند.

قاچاقچیان بایك اتومبیل جیپ اززاهدان به کرمان میرفتند که توسط ماموران شناسائی و دستگیر شدند .

در برخورد همزمان ۳ وسیله نقلیه پسربچه‌ای کشته شد

پل‌مون ـخبرنگار اطلاعات

در برخورد همزمان ۲کامیون بایك اتومبیل پیکان‌دارراه آمل ـتهران یکنفرکشته شدویکنفر بسختی آسیب‌دید.

کامیون ۲٦۷۸۲ ساری، برانندگی عبدالوهاب حسینی و کامیون ۳۸۵۱۳ تهران جـ برانندگی ابوالفضل ملامحمد رحیمی هنگامیکه در منطقه «آب‌اسك» لاریجان واقع در کیلومتر ۸۰آمل ـتهران، درحال سبقت گرفتن از یکدیگر بودند باپیکان ۵۵۲۸٦ آبادان برانندگی رحمت‌الله‌رضایت‌ـ بخش بشدت برخورد کردند. دراین حادثه حسین رضایت‌بخش فرزند راننده اتومبیل‌کشته شدوعلی برادروی بسختی آسیب دیدو ۲انگشت دست راستش قطع‌شد.

مرك در استخر

کرمانشاه ـخبرنگار اطلاعات

نوجوانی هنگام شنا دراستخر «خسرو پرویز» کرمانشاه حالش بهم‌خورد وبعداز انتقال به‌بیمارستان درگذشت.

این نوجوان ۱٤ساله « محمدقمشه‌ای »نام‌داشت که‌بعد از رساندن اوبه بیمارستان «۲۰۰ تختخوابی » کرمانشاه معالجات در مورد اوموثر واقع نشدو درگذشت. پرونده‌مرك محمد در شعبه‌اول دادسرای کرمانشاه موردرسیدگی است.

مردی که میخواست وارد نمره زنانه حمام شود محکوم شد

در یکی از شعب دادگاه جنحه مردی که متهم به عمل منافی عفت بود به پرداخت ۲۰ هزارریال‌جزای نقدی‌محکوم شد .

متهم بهرام کامل در تاریخ ۲٦ر٤ر۳۷ به گرمابه‌ای در انتهای خیابان همایون رفت و پس از وارد شدن ،در نمره را از داخل قفل کرد و از پنجره بالای آن به پشت‌بام رفت و هنگامی که قصد وارد شدن به نمره کناری را داشت در اثر سروصدای خانمی که در نمره بود متهم توسط مالك گرمابه دستگیر و به پاسگاه معرفی شد .

پرونده وی پس از سیر مراحل قانونی و رسیدگی های اولیه در یکی از شعبه های‌دادگاه جنحه مورد رسیدگی قرار گرفت وبا توجه به عمل متهم به پرداخت ۲۰ هزارریال جزای نقدی محکوم شد .

متهم به برقراری رابطه‌نامشروع بیگناه شناخته شد

جوانی که متهم به رابطه نامشروع بود بی‌گناه شناخته شد .

چند روز پیش زنی بنام «منیر» به کلانتری ۱۸ شکایت کرد و مدعی شد که جوانی بنام اسماعیل با چرب زبانی‌با وی طرح دوستی ریختهو به عنوان ازدواج‌باوی رابطه نامشروع برقرار کرده است. ماموران پس‌از مدتی اسماعیل را دستگیر وبه کلانتری جلب کردند اسماعیل در کلانتری اظهارات زن شاکی را ردکرد و گفت فقط بین مایک دوستی ساده برقرار بود وادعای مطرح شده این زن صحیح نیست .

پرونده منیر همراه با عکس های متعدد که با اصغر داشت به دادسرای ناحیه۱۱ فرستاده شد . خلیل مجید پوردادیار تحقیق‌شعبه دودادسرای‌ناحیه ۱۱ پس از بررسی پرونده اصغررابیگناه شناخت‌ودستور منع تعقیب وی راصادرکرد.

پوشش استخر

باموادپولی استر فایبرگلاس درهررنگ

باتضمین ۲۰ساله استخرهای کهنه وشکسته ترمیم میشود

تلفن : ۲۰۳۱۳۲

پرده

سرویس و تعمیرات

کرکره لوور دراپه وپرده های پارچه‌ای در اسرع وقت ۹۲۰٦۱۷ ـ ۹۲۰۷۵٦

گمشده

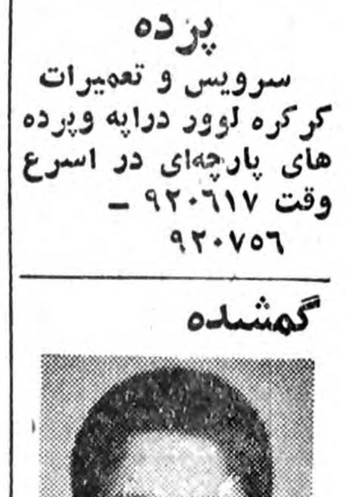

حشمت‌اله بی‌جنی‌زاده ۱۷ساله حدود دوماه پیش در حوالی ابن بابویه گم شده لطفا هرکس از او خبری دارد به کلانتری ۱٦ اطلاع داده و مادرش را از نگرانی نجات بخشد.

آـ ٦۳۹۳

جناب آقای یگانه وزیر معظم اموراقتصادودارائی

جناب آقای نیکزاد نراقی مدیرکل امور اقتصاد و دارائی استان گیلان

به پیروی از منویات خیر خواهانه رهبر عالیقدر و عزیز ما شاهنشاه آریامهر درمورد پیشبرد انقلاب اداری فرق بین افراد خادم و وظیفه شناس از ماموران سهل انگارونادرست‌ـ باستحضار میرساند.

ما بازنشستگان و موظفین استان گیلان از طرز و نحوه رفتارو حسن سلوك و تسریع در انجم مراجعات اربب‌رجوع از آقای سید محمد رضامقیمی مسئول حسابهای بازنشستگی اداره امور اقتصادی ودارائی رشت کمال رضایت راداریم واز مسئولان امور و مقامات عالی انتظار و توقع داریم‌که برای دلگرمی‌این قبیل‌ماموین صدیقو پاکدامن و همکاران ایشانرا که شبو روز برای ارضای خاطر مردم زحمت میکشند و رنج میبرند تشویق و تقدیر کتبی بعمل آورند.

با احترام‌ـ بازنشستگان و موظفین استان گیلان

جناب آقای وزیر محترم نیرو

بدینوسیله باستحضار میرسند که با کوشش و جدیت مسئولان برق منطقه‌ای آذربایجان شرقی و باگشایش روشنائی روستای یوسفاینك ٤۸ قریه بخش شبستر دارای برق مستقل شده‌اندکه لازم میداند از فعالیت مستمرمسئولان امر تشکر و قدردانی بعمل آید البته دراین میان نبایداز کمکهای بیدریغ جناب‌آقای حاج علیقلی ابراهیمی درینی هم غافل بود.

حاج‌علی مروتی نماینده انجمن شهرستان تبریز از بخش شبستر

تبریکات

جناب آقای دکتر محمد باهری وزیر محترم دادگستری

انتصاب آن جناب را به مقام وزارت دادگستری‌تبریک گفته از ایزد یکتا خواهانم که در سایه عنایاتو رهبری‌های خردمندانه شاهنشاه آریامهر کمال توفیق خدمتگزاری‌بملت ایران را بدست آورید .

رئیس اتحادیه عطاران و سقط فروشان‌تهران

حاج علی شمس آبادی (شمس آریا)

آـ۱۳۸۲۹

جناب آقای مهدمینا وزیر محترم نیرو

انتصاب شایسته آن جناب را به مقام وزارت نیرو صمیمانه تبریک عرض نموده توفیق هرچه بیشتر شما را خواهانم .

محد علی ذاکر زاده

آـ٤٤۸۳

جناب آقای دکتر آزمون

باکمال مسرت انتصاب بجا و شایسته آن جناب راسمت وزیر مشاور در امور اجرائی صمیمانه تبریک عرض‌میکنم.

عطاءاله خرم

آـ٦۳۸۷

جناب آقای نخست وزیر

شرکت مجدد جناب آقای دکتر گنجی وزیر لایق ، کاردان و درستکار در کابینه ، فرهنگیان صدق را بیش از پیش امیدوار کرد .

رئیس دبیرستان علوی نجف اشرف‌ـ نصرت‌الله‌قاسمی دمگردی

آـ۱۳۷۸۳

جناب آقای ناصرقلی فرهادپور

انتصاب شایسته آن مقام را بریاست کمیته حمایت از مصرف کننده تبریک عرض مینماید .

سیدعلی میرعبدالباقی

آـآـ٦۳۸۵

مردی ، جوان شهرستانی را اغفال کرد و به زندان رفت

مردی‌نوجوان غریبه رابعنوان اینکه به‌اوکار خواهدداد اغفال کرد.روز گذشته‌جوانی‌بنام علی‌رضابه پاسگاه‌ژاندارمری شهیاد مراجعه‌کرد واز مردی بنام اصغربه‌جرم این کهوی را اغفال کرده‌است شکایت کرد. وی‌در شکایت خودنوشت: چندی پیش از ده‌به شهرآمدم تا باسایر همشهریانم دریك شرکت ساختمانی کارکنم‌ولی آدرسی راکه اقوامم به من داده بودند گم کردم. روزاول که‌رهسپار پیاده‌شدم مردی‌که خود را اصغر می‌نامیدبمن‌نزدیك شدوواانموده کردکه‌میتوند محل کار دوستانم رابمن نشان دهد. اوسپس مرابه‌خانه خود بردو در آنجا باتهدید چاقو بمن تجاوزکرد . براساس اظهارات ،محمدرضا ماموران اصغر را دستگیر کردند و با پرونده تنظیمی به دادسرای ناحیه ۱۱ فرستادند.

دادیار تحقیق پس‌از بررسی پرونده اصغر را روانه زندان کردو قرارشد باپدرو مادر محمدرضا تماس گرفته‌شود تا اوبه محل سکونت‌خود منتقل گردد.

خریدو فروش مستغلات شمال

لنگرود روبروی شهرداری دفترمشاور املاك لاله تلفن ۲۱۲۹ منوچهر پورثابت

Iran Tractor manufacturing Co.

آگهی ثبت نام کارآموز

کارخانه تراکتور سازی ایران جهت تربیت کارگرماهر موردنیاز خود دررشته‌های پرسکاری‌ـ مکانیك تراکتور ـ جوشکاری ـتراشکاری ـفرزکاری ـتعمیرات ،مونتاژ .مکانیك عمومی ، آبکاری و نصب تعمیرات تعدادی کارآموز باشرایط زیر می‌پذیرد:

۱ـداشتن حداقل گواهینامه ششم ابتدائی دارندگان مدارك تحصیلی بالاتر (حداکثر سوم متوسطه) حق تقدم دارند.

۲ـ داشتن کرت پایان خدمت وظیفه یا معافیت از خدمت .

۳ـ حداکثر سن۲۵ سال.

٤ـداشتن صحت مزاج و نداشتن نقص عضوی به تشخیص پزشك معتمد کارخانه.

۵ـ توفیق درامتحانات ورودی‌و مصاحبه

کارآموزان درطول‌مدت یکسال کارآموزی از مزایای زیر برخوردار خواهندبود :

۱ـ کمك هزینه کارآموزی ماهانه ٦۰۰۰ ریال‌برای دارندگان مدرك ٦ابتدائی و۸۰۰۰ ریال برای دارندگان‌مدرك سوم متوسطه.

۲ـ سرویس ایاب و ذهاب مجانی .

۳ـ استفاده ازیك‌وعده غذای مجانی

٤ـ استفاده از مزایای سازمان بیمه های اجتماعی .

داوطلبان بادردست داشتن مدارك زیر:

۱ـ۳ قطعه عکس

۲ـ فتوکپی معافی یاپایان خدمت

۳ـ فتوکپی آخرین مدرك تحصیلی.

٤ـ یکبرگ فتوکپی شناسنامه.

داوطلبان میتوانند همه روزه باستثنای ایام تعطیل تاتاریخ۲۰ر٦ر۳۷ از ساعت ۸صبح‌الی ۱۵ ، بمرکزآموزش کارخانه تراکتورسازی ایران مراجعه و ضمن‌کسب اطلاع بیشتر ثبت‌نام نمایند.

مواد امتحانی مسابقه ورودی‌شامل: ادبیات فارسی ـ اطلاعات عمومی ،حسابو هندسه ، رسم خواهد بود تاریخ مسابقه ورودی و ترتیب توزیع کارت شرکت در مسابقه هنگام ثبت‌نام باطلاع داوطلبان خواهدرسید.

مرکز آموزش کارخانه تراکتور سازی ایران‌ـ تبریز

جناب آقای محمدرضی ویشکایی وزیر محترم بازرگانی

انتصاب شایسته آنجناب مورد تائید و خوشوقتی مردم بوده ایمان راسخ‌داریم با همه صداقت و کاردانی اصالت و شایستگی در این مقام منشاء خدمات ارزنده‌ای برای ملك و ملت بوده باشید مفتخرم بدینوسیله صمیمانه ترین تبریکات خود را بحضورتان‌تقدیم دارم

دکتر محمد بهادری ،مدیرعامل کارخانه نایلون کاریزد

اطلاعیه راهنمائی ورانندگی تهران درمورد نحوه پرداخت مالیات سالانه اتومبیل

در سال جاری به استثناء ۲۱ شعبه ممتاز وارزی کلیه شعب بانك ملی در تهران نسبت به دریافت‌مالیات سالانه اتومبیلها اقدام می‌نمایند .

بدینوسیله به اطلاع همه دارندگان اتومبیل های سواری و سواری بیابانی (پلاك سفید) که در تهران شماره‌گذاری شده‌اند می‌رساند که با توجه به سری پلاك برابر جدول زمان‌بندی‌زیر برای پرداخت مالیات به شعبه‌های‌مربوطه مراجعه و آرم مخصوص را که‌برنك زرد می باشد دریافت وبه شیشه اتومبیل الصاق نمایند .

عدم پرداخت مالیات و یانصب نکردن آرم مستلزم پرداخت جریمه خواهد بود .

اتوموبیل های پلاك سری ع‌وق‌از اول تا پایان شهریورماه .

اتوموبیلهای پلاك ل ـ م از اول‌تا پایان مهرماه .

اتوموبیلهای پلاك‌سری(تهران‌ـهـ)، ـ (تهران ۲۲) ـ(تهران ۲٤) از اول تا پایان آبانماه .

آگهی پذیرش دانشجوی پرستاری

آموزشکده پرستاری بیمارستان‌مهر (فوق‌دیپلم)

آموزشکده پرستاری بیمارستان مهر در نیمه اول سال تحصیلی ۳۸ـ۲۵۳۷ جهت دوره (فوق دیپلم) پرستاری تعدادی دانشجوی دختر طبق شرایط مندرج در صفحه ۱٤۰ راهنمای داوطلبان ورود به آموزش عالی میپذیرد .

ازداوطلبان تقاضا میشود پس از انتشار آگهی سازمان سنجش و آموزش کشور در این مورد جهت‌ثبت‌نام‌بدفتر آموزشکده‌واقع‌درخیابان زرتشت مراجعه نمایند .

مجالس ترحیم

خانواده‌های: ریاحی ـ زاهدی ـ توکلی ـ صمدی ـ هاشمی ـ شهیدثالث ـ اشراقی مقدم ـ رازی ـ فخر ـ سهرابی ـ یزدیزاده ـ دادفر ـ ایمنی ـ مدرسی ـ سپهسالاری وفامیل‌های وابسته.

بانهایت تاثر درگذشت مرحوم **حاج محمد تقی ریاحی** بزرگ خاندان و اخوی آقایان علی‌نقی ـ حاج محمد صادق و پدربانوان فروغ‌اعظم ـ فخرایران ـ فرح ـ ثریا و علی‌ریاحی رابه‌اطلاع‌دوستان و آشنایان میرساند. مجلس تذکری برای خانمها و آقایان روز چهارشنبه ۸ شهریور از ساعت ۲تا۴ بعدازظهر در مسجدالجواد منعقد است. حضور دوستان و آشنایان مزید برتشکر است.

الاحقر حاج محمد تقی‌داودی ـ احمد زاهدی ـ پروفسور ابراهیم‌زاهدی ـ محسن‌زاهدی ـ سرهنگ‌بازنشسته محمدعلی‌زاهدی ـ سپهبد بازنشسته مرتضی زاهدی ـ حسین زاهدی شالفروش ـ دکتر حسن‌زاهدی ـ دکتر محمد رضازاهدی ـ مهندس رحیم توکلی ـ حاج حسن جوزانی ـ سید کاظم موسوی ـ ابوالقاسم مجتهدی ـ مرتضی اسماعیلی ـ جواد اکبرزاده ـ معتمد رضائی ـ رضاپور حافظی ـ کریم میرقندرسگی ـ سید حسن صدرزاده ـ محمدعلی‌خیام (ترقی).

آ ـ ۶۳۵۵

بدینوسیله فوت مرحومه مغفوره **حاجیه بانو احترام‌السادات پیرایش (برقعی)** همسر عزیزم را باطلاع میرساند.
مراسم یادبود آنمرحومه از ساعت ۲ تا۴ روز چهارشنبه ۸ر۶ر۵۷ در مسجد مجد وپنجشنبه ۹ر۶ر۵۷ در مسجد جامع ساوه از ساعت ۳تا۶ بعدازظهر برگزار میشود.

حاج باقر پیرایش ـ وکیل دادگستری

آ ـ ۶۴۰۳

بدینوسیله فوت مرحومه مغفوره **حاجیه بانو احترام‌السادات پیرایش (برقعی)** همسر، مادر و مادر همسر خود را باطلاع میرساند. مجلس ختم آنمرحومه از ساعت ۲ تا ۴ بعدازظهر روز چهارشنبه ۸ر۶ر۵۷ در مسجد مجد وروز پنجشنبه ۹ر۶ر۵۷ از ساعت ۳تا۶ در مسجد جامع ساوه برگزار میشود.

باقر پیرایش ـ هوشنگ ـ پرویز ـ داریوش ـ شکوه ـ رضا ـ احمد ـ محمد پیرایش وجواد عقیلی.

آ ـ ۶۴۰۳

کارکنان اداره کل تمرکز وعملیات بازرگانی چای بانهایت تاسف درگذشت مادر همکار گرامی خود آقای هوشنگ پیرایش راباستحضار دوستان و آشنایان میرسانند مجلس ختم مردانه وزنانه از ساعت ۲الی۴ بعدازظهر روز چهارشنبه هشتم‌شهریور ماه درمسجد مجد برگزار خواهد شد مشارکت در مجلس ترحیم آن مرحومه موجب تسلی خاطر بازماندگان خواهد بود.

صیرفیان ـ گلبند ـ خسرو آبادی ـ گرامی ـ حسین‌عراقی ـ سلمان‌زاده ـ عبدلی ـ مرادی حقگو .

آ ـ ۴۵۲۰

درگذشت ناگهانی‌حاجیه **بانو احترام السادات پیرایش(برقعی)** راباطلاع میرساند. مراسم یادبود روز چهارشنبه ۸ر۶ر۵۷ ازساعت ۲تا۴ در مسجد مجد وروز پنجشنبه ۳تا۶ بعدازظهر در مسجد جامع ساوه برگزار میشود.

خانواده‌های: پیرایش ـ برقعی ـ میرانی ـ عقیلی ـ خلیلی ـ بیگدلی ـ واعظی ـ خوارجی ـ شفیعی ـ ظفری ـ نمازی ـ خوزان ـ فراهانی ـ توحیدلو ـ امیرچوپانی ـ جلالی ـ فراهانی ـ جوکار ـ رضائی ـ ذوقی ـ سپاسی.

آ ـ ۶۴۰۳

اطلاعات ـ مصیبت وارده را بکلیه بازماندگان آنمرحومه و خانواده‌های وابسته تسلیت میدهد.

بدینوسیله درگذشت دوست عزیزمان **آقای مهندس رسول توکلی** را باطلاع دوستان و آشنایان میرساند مجلس ختم آن مرحوم روز چهارشنبه ۸ شهریور ماه از ساعت ۴ الی ۶ بعدازظهر در مسجد مجد برگزار خواهد شد.

از طرف فارغ‌التحصیلان سال ۴۶ دانشکده فنی تبریز ـ مهندس محمد باقر تقی‌زاده .

آ ـ ۱۳۸۷۲

بانهایت تاثر وتاسف درگذشت همکار گرامی آقای مهندس **رسول توکلی** راباطلاع دوستان و آشنایان میرساند.
مجلس ترحیم زنانه ومردانه آنمرحوم روزچهارشنبه هشتم شهریور ماه ۱۳۵۷ از ساعت ۴تا۶ بعدازظهر در مسجد مجدواقع در خیابان سپه برگزار میشود.

شرکت آریل ـ سهامی خاص

آ ـ ۶۴۱۳

بانهایت تاسف‌وتاثر درگذشت شادروان مهندس رسول‌توکلی را باطلاع دوستان و آشنایان میرساند مجلس ترحیم مردانه و زنانه آنمرحوم روز چهارشنبه هشتم شهریور ماه از ساعت۴الی۶ بعدازظهر در مسجد مجد برقرار میگردد.

حاج اسمعیل توکلی ـ دکتر داود توکلی ـ مهندس جواد توکلی ـ حسین توکلی ـ توام‌الدین ازیر ـ حاج مجتبی احمدی ـ حاج عیسی ابوحسین ـ حاج سید جعفر منیبی ـ حمید ابوحسین ـ حسین‌منیبی ـ ایروانچی ـ محمدحسین ابوحسین ـ حمیددهخارقانی

آ ـ ۶۴۰۱

اطلاعات ـ مصیبت وارده را بخانواده‌های عزادار بویژه بازماندگان آنمرحوم تسلیت میدهد.

بانهایت تاثر وتاسف فوت **بانو طاهره سیاهپوش (مرندیان)** راباطلاع دوستان وهمشهریان گرامی میرساند. مجلس ترحیم مردانه وزنانه آن فقیده سعیده روز پنجشنبه نهم شهریور ماه جاری از ساعت ۴تا۶ بعدازظهر در مسجدالجواد (ع) منعقداست.

خانواده‌های: سیاهپوش (زنوز) ـ هژبر کیانی ـ مرندی ـ مرندیان ـ زنوزی ـ ایمانی نامور ـ غنی‌نژاد ـ اهرابی ـ صمدی ـ توکلی ـ شفقت ـ اسلام‌نور ـ هشترودیان ـ صنعانی ـ بهنیا ـ مفتاحی ـ آبتین ـ وصالی ـ احسانی ـ هاشمی ـ نومرائی ـ رمضانی ـ جوادی ـ وخانواده‌های وابسته.

۱ـ۲ آ ـ ۶۳۶۱

اطلاعات ـ مصیبت وارده را بخانواده‌های عزادار بویژه بازماندگان آنمرحوم تسلیت میدهد.

اناالله و اناالیه راجعون

باکمال اندوه‌بار مصیبت درگذشت روانشاد **بانو زهرا آشفته** را به‌استحضار سروران عظام و دوستان گرام‌میرسانیم.
مجلس ترحیم زنانه ومردانه ازساعت ۲ الی۴ بعد از ظهر روز چهارشنبه هشتم شهریور در خانقاه صفی علیشاه برگزار خواهد بود.

خانواده‌های: عصار، آشفته، حاج میرزا مسیح، صمیمی، بنبهی، کوهنورد، جاوید، جعفری، رسنگار، ساعی، نادری، اعتمادی، سخن‌سنج، فرزانه‌فر، نوائی، شادمرد، گیتی، شهیم، رهبری و خانواده‌های وابسته .

آ ـ ۱۳۸۷۳

اطلاعات ـ به خانواده‌های عزادار مصیبت وارده را تسلیت می دهد .

با اندوه فراوان درگذشت همسر و پدر عزیزمان مرحوم عبدالرحیم مقدم افسر بازنشسته ارتش‌را باطلاع کلیه فامیل ودوستان میرساند مجلس ختم مردانه وزنانه آن فقید سعید از ساعت ۲تا۴ بعداز ظهر روز پنجشنبه ۹ شهریور ماه جاری درمسجد مجد منعقد خواهد بود .

عاتکه مقدم (باز)، منوچهر، محمد، محمدجواد، محسن مقدم

آ ـ ۱۳۸۹۳

بااندوه فراوان درگذشت مرحوم **عبدالرحیم مقدم** افسر بازنشسته ارتش را باطلاع کلیه فامیل ودوستان میرساند مجلس ختم مردانه وزنانه آن فقید سعید از ساعت ۲ تا ۴ بعداز ظهر روز پنجشنبه ۹ شهریور ماه جاری در مسجد مجد منعقد خواهد بود .

خانواده‌های مقدم، باز، ارفع‌نیا، عزیزیان، مستوفی، خواجوی، میرزابزرگ، عقیلی، حیدری، قدیمی ، خاجوی، مرعشی، صحافپور، مرادی، صفادل ، نویدی کسمائی ، لطیف شوشتری، مهزاد، فربخش ، بزرگی‌پور ، اعتصام شیرازی، روئین‌دژی، وکلیه خانواده‌های وابسته .

آ ـ ۱۳۸۹۲

اطلاعات ـ مصیبت وارده را بخانواده‌های عزادار بویژه بازماندگان تسلیت می‌دهد .

بانهایت تاسف درگذشت ناگهانی دوست گرامی وهمشهری عزیزمان **آقای خسروخان بهبودی** رابه‌اطلاع عموم‌دوستان وهمشهریان میانجی‌های مقیم مرکز می‌رساند مجلس ترحیم زنانه ومردانه آن‌مرحوم روز چهارشنبه ۸ شهریور ماه از ساعت ۶ الی ۷ونیم بعداز ظهر در خانقاه صفی علیشاه منعقد است

حاج حسین شیخ‌الاسلامی، حاج نصرت‌اله اقبالی ، حاج‌عبدالجبار سیدی، حاج ابوالقاسم پرنوی، ابراهیم‌بهرامی، دکتر رسولی، حاج مرتضی رنجبر، ناصر کرمرودی، مهندس خطیب شهیدی، محمد علی حیدری، حاج علی ماکی ، حاج کاظم توفیقی، حاج میربابا حجازی، مسعود اعظمی ، دکتر حمید بناهی، حاج عشقعلی دلالی .

آ ـ ۱۳۸۹۷

بانهایت تاسف درگذشت ناگهانی مرحوم **خسرو** بهبودی همسر، پدر وبرادر بزرگوارمان را باطلاع می‌رسانیم.
مجلس ترحیم زنانه ومردانه آن‌مرحوم روز چهارشنبه هشتم شهریور ماه ازساعت ۶تا۷ونیم بعداز ظهر در خانقاه صفی علیشاه منعقد است .

عصمت بهبودی (حکیمی)، اقدس بهبودی، بتول بهبودی، زیبت بهبودی، پرویز بهبودی .

خانواده‌های: بهبودی، امیر بهبودی، حکیمی، درافشان، قراچه‌داغی، صادقی‌پور، امینی، جاریولاد، شاهمیر، مخترع، دیبعی، عرفانی، درایه، نوح‌نژاد، نیکوپور، نوحی، علائی، غیوضات، شقاقی، حریری، مجتهدی، صدقی ، منصوری ، ایقوانی وسایر خانواده‌های وابسته .

بانهایت تاسف درگذشت ناگهانی مرحوم **خسرو بهبودی** را باطلاع دوستان و آشنایان می‌رساند. مجلس‌ترحیم‌مردانه و زنانه آن مرحوم روز چهارشنبه هشتم شهریور ماه از ساعت ۶ تا ۷ ونیم بعداز ظهر در خانقاه صفی علیشاه منعقد می گردد

آ ـ ۶۳۹۵

بانهایت تاسف درگذشت نابهنگام دوست عزیزمان سرتیپ بازنشسته **هوشنگ آذرهوش** رابه اطلاع میرساند مجلس ترحیم ازساعت ۱۲ الی ۱۴ روز پنجشنبه ۹ر۶ر۱۳۵۷ در خانقاه صفی‌علیشاه منعقد خواهد بود .

محسن مبصر ـ گلسرخی ـ عتیقی‌پور ـ میرمیران ـ فرورقی ـ سپیدوست ـ میرغفوری ـ پیروزبر ـ وثیق ـ دوات آبادی ـ موثقی ـ علی‌آبار ـ علیشاهی ـ وکیل ـ یارمنت ـ پزشک ـ اکرمی ـ باوری ـ نقوی ـ یغمائی ـ ابراهیم‌آبار ـ جابلی ـ نجارنیا ـ سفیددشتی ـ سلطانی .

آ ـ ۱۳۹۰۴

بانهایت تاسف وتاثر فوت مرحومه **بانوسکینه اتفاق** همشیره آقایان اتفاق مادر گرامی آقایان رفیع‌زاده را باطلاع میرساند مجلس ترحیم روز ٤شنبه هشتم شهریور از ساعت۱۰الی ۱۲ صبح در مسجد آذربایجانیها واقع در بازار پاچنار منعقد میباشد.

الحاج سیدمهدی کماری

آ ـ ۱۳۸۲۳

بانهایت تاسف وتاثر فوت مادر عزیزمان **بانو سکینه‌اتفاق (رفیع‌زاده)** که عمری را باتقوی و پاکدامنی و خدمتگزاری‌خاندان عصمت بسر برده باطلاع دوستان و آشنایان میرساند. مجلس ترحیم مردانه روز چهارشنبه ۸ شهریور از ساعت ۱۰الی۱۲ در مسجد آذربایجانیها واقع در بازار پاچنار وختم زنانه آن‌مرحومه همان روز در منزل واقع در خیابان پهلوی کوچه همایونی‌کوچه جهانگیری بن‌بست نصیر درب مقابل از ساعت ۵الی۸ بعدازظهر تشکیل میشود.

محمود ـ اکبر ـ قاسم ـ کاظم ـ فاطمه ـ وزهرا رفیع‌زاده‌و خانواده‌های اتفاق ـ فتوت ـ ضرابیان ـ صفائی مواوی ـ یزدی‌زاده ـ سید احمدیان ـ دکتر کماری‌زاده ـ هاشمیان ـ کلاهی ـ صحتی ـ صالحی ـ طبیب‌زاده ـ طاهبار ـ مقدم ـ حاج طرخانی ـ کلاهدوز ـ مرتضوی ـ چیت‌ساز ـ برویزیان و خانواده‌های وابسته.

آ ـ ۱۳۸۲۲

اطلاعات ـ مصیبت وارده را بخانواده‌های عزادار بویژه بازماندگان آنمرحومه تسلیت میدهد

بازگشت همه بسوی او است

شکوفه دژم و خانواده‌های ناصرنیا، ایزدیار، اعتمادی، محبیان، گیلانپور، کلانترزاده وخانواده‌های وابسته .

درگذشت شادروان **یعقوب دژم (ناصرالتجار)** کارمند بازنشسته بانک ملی ایران را بدینوسیله به‌اطلاع خویشان آشنایان می‌رسانند .
بنابرخواست آن‌مرحوم مراسمی انجام نخواهد شدو هزینه آن بمصرف خیریه می‌رسد .

کمی بیش‌از یکسال از درگذشت مادر، پدر و پدرگرامی همسرم شادروان **یعقوب دژم** به‌ابدیت پیوست .
مقدم خویشان و آشنایان را که قصد لطف وتسلی مارا دارند از ساعت پنج بعدازظهر چهارشنبه هشتم شهریورماه در کلبه خودمان گرامی خواهیم داشت .

شکوفه دژم ـ اسمعیل گیلانپور

آ ـ ۶۴۳۹

باکمال تاسف وتاثر درگذشت شادروان **سید ابوالفضل سیفی (کدیور)** فرزند مرحوم حاج سیف‌العلماء تبریزی را به اطلاع خویشان و آشنایان می‌رساند .
مجلس ترحیم (زنانه ومردانه) روز ۱۰ر۶ر۵۷ ازساعت ۹تا۱۱ صبح در خانقاه صفی علیشاه برگزار می‌گردد

خانواده‌های: سیف، سیفی، کدیور، کریمخان، کریمخان‌زند، بداغی، لواسانی، متین‌پور، صدیقی، محمدخواه ، عموئی تبریزی، فطانت، عالی، عامی، ابراهیم شامخسروی، نورکامی، بشیرپور، متقی، پژند، زنجانی، فتحی، مهاجری ، قاسمی افشار، روشن، مدرسی، طاهری، بیتوئی، بهاران، بهروز ، سجادی .

آ ـ ۶۴۳۵

اطلاعات ـ مصیبت وارده را بخانواده‌های عزادار بویژه بازماندگان تسلیت می‌دهد .

بانهایت تاسف وتاثر درگذشت شادروان **حاج عبودی آقائی** پدر آقای دکتر سلیمان آقائی از خدمتگزاران اجتماع را به‌اطلاع همکشان گرام می‌رساند .
مجلس ترحیم آن‌مرحوم روز چهارشنبه ۸ شهریور ماه از ساعت ۱۶½ الی ۱۸½ در کنیسای یوسف‌آباد خیابان محمد رضا شاه خیابان پانزدهم برگزار می‌گردد

انجمن کلیمیان تهران و سازمان‌های وابسته

آ ـ ۶۴۴۵

یادبود

هفتمین روز درگذشت شادروان بانو **نهضت‌الملوک دیانتی (خیرخواه)** راباطلاع‌کلیه‌فامیل ودوستان میرسانیم بدین‌مناسبت مجلس یادبودی روز۵شنبه نهم شهریورماه از ساعت ۴تا۶ بعدازظهر در بهشت‌زهرا برگزار می‌گردد .
حضور بستگان ودوستان موجب شادی روح‌آن‌مرحومه و تسلی‌خاطر بازماندگان خواهد بود .

خانواده‌های خیرخواه، دیانتی، زرندیان

آ ـ ۱۳۷۲۷

روز ۵شنبه نهم شهریورماه یکمین سالروز خاموشی عزیز از دست رفته‌مان شادروان **بانو افتخار حصاری‌زاده** می‌باشد یادش‌را گرامی می‌داریم وهزینه مراسم سالروز درگذشت آن‌مرحومه‌را صرف امور خیریه می‌نمائیم .

مرتضی حسنیان، عباس حسنیان، عزت‌اله حصاری‌زاده، پرویز، مصطفی، افسر وناهید حسنیان .

آ ـ ۱۳۰۹۰

اولین سالگرد پرواز زودرس ونابهنگام عزیز ازدست رفته‌مان شادروان مرحوم **علی اصغر صافی** به آسمان‌ها که آغاز غم جاودانه ماست فرارسید تو ای همیشه خاموش روز شنبه یازدهم شهریور ساعت ۴ تا۷ بعدازظهر اشکهایمان را به‌شستشوی مزارت واقع دربقعه ۱۷تن‌گلپایگان می‌آوریم

همسر و فرزندان داغدارت

آ ـ ۴۴۸۶

یکسال از خاموشی عزیزمان **بانو حاجیه بلقیس مقدم** گذشت باین مناسبت مجلس یادبودی عصر روز پنج شنبه ۹ر۶ر۵۷ برسر مزار آن‌مرحومه درمحل کشکو شهسوار برگزار وپس از خاتمه مراسم یادبود، مجلس دیگری در منزل باصرف افطار برقرار می‌باشد .

خانواده مقدم

آ ـ ۱۳۹۱۶

یادبود

هشتم شهریور ماه ۱۳۵۷ مصادف با دومین سال وفات شادروان **عمادالدین کیا** میباشد یادش را گرامی میداریم و به روانش درود میفرستیم.

خانواده‌های کیا ـ دفتری ـ طباطبائی

آ ـ ۶۴۰۵

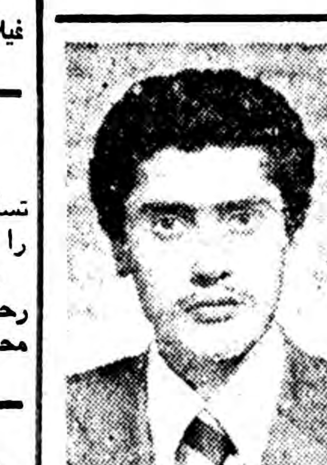

پنجشنبه ۹ شهریور ماه‌سالروز مرگ جانگدازجگر گوشه نازنین ما **حمید** فرا میرسد. یکسال از غروب ستاره جانفروز امیدها و آرزوهایما گذشته است.آن نگاههای پرفروغ، آن لبخندهای شادی‌بخش‌وآن دستهای‌مهربان که سرشار از محبت برگردن ما حلقه میشد یکسال است که در قلب سیاه خاک مدفون شده‌اند بهمین مناسبت روز پنجشنبه ۹ شهریور از ساعت ۵تا۶ بعد ازظهر در بهشت زهرا قطعه ۱۴ ردیف ۵۸ شماره ۴۶ مزار حمید عزیز رابه‌اشک دیده شستشو خواهیم داد. ضمناز کلیه سروران محترم تقاضا میشود پس از برگزاری مراسم جهت صرف افطار شام در منزل حضور بهمرسانند. وسیله ایاب و ذهاب جهت حرکت راس ساعت ۳ حاضر میباشد.

نصرالله ـ عظیمه ـ ناصر ـ منصور طاهائی ـ شمسی وجلال جبارپور.

آ ـ ۶۳۷۹

یادبود شادروان اکبر آزاد

فرزندم، هشتم شهریور ششمین سالروز درگذشت ناگهانی ودردناکت فرارسید، من و دوستدارانت سالی دیگر را درغم جانکاه ازدست دادنت پشت سر گذاشتیم ، روانت شاد ویادمهربانیهایت گرامی باد .

مادر داغدارت فاطمه طایر

آ ـ ۱۳۸۶۸

چهلروز گذشت

بمناسبت چهلمین روز درگذشت والده عزیزمان که‌مصادف باروز چهارشنبه هشتم‌شهریور ماه می‌باشد خاطرش را گرامی داشته مجلس تذکری از ساعت ۷بعدازظهر درمنزل فرزندش‌برگزار می‌نمائیم از آشنایان و دوستان و بستگان محترم تقاضا داریم باتشریف‌فرمائی درمجلس مذکور روان آن‌معصوم را شادفرمایند.

حشمت افشاریان (جوادی) ـ علی‌اکبر جوادی

آ ـ ۱۳۷۹۷

بازگشت همه بسوی خداست

چهارشنبه هشتم شهریور ماه برابر است با چهلمین‌روز درگذشت همسر و پدر مهربانمان سید شعبان جعفری‌زاده بدین مناسبت از ساعت ۳ الی ۵ بعد ازظهر در آرامگاهش در بهشت زهرا به عزا خواهیم نشست. یادش گرامی و روانش شاد

سید علی رضا جعفری‌زاده. توران جعفرزاده

آ ـ ۴۳۵۰

چهل روز از درگذشت مادر عزیز وخواهر بزرگوارمان مرحومه ماگ‌آفاق سیل‌سپور (تهرانی) می‌گذرد.روزچهارشنبه هشتم شهریورماه برمزارت واقع در بهشت معصومه گردهم هستیم ویادت را گرامی می‌داریم وهزینه مراسم چهلمت را صرف امور خیریه خواهیم نمود .

تهرانی، سیل‌سپور، بقائی .

آ ـ ۶۴۲۹

یادبود

چهاربار خورشید طلوع و غروب کرد که هاشم ورزنده‌بی ترجمع فامیل و دوستانش جایش خالی است و فقدان او باهر طلوع مهرظاهرتر و باهر غروب باراندوهش سنگین‌تر میشود. بمناسبت یادآوری صفات انسانی آن روانشاد روز چهارشنبه هشتم شهریور از ساعت ۵الی۶ بعداز ظهر برمزارش دربهشت زهرا خواهیم بود تایاداو‌را زنده نگه‌داریم. و سپس درمنزل آن مرحوم واقع در شهباز گردهم می‌آئیم و یادش را گرامی خواهیم داشت .

خاندان ورزندهی

آ ـ ۱۳۷۹۸

تسلیت

جناب آقای مهندس جواد عقیلی وبانو

بانهایت تاسف مصیبت وارده را تسلیت گفته خود را درغم شما شریک می‌دانیم .

علی آزاد و بانو

آ ـ ۱۳۹۰۱

جناب آقای مهندس جواد عقیلی

باکمال تاثر وتالم فوت پدر همسر گرامیتان را تسلیت گفته از درگاه احدیت بقاء عمر وسلامتی جنابعالی وخاندان محترم را خواستاریم .

گروه شرکتهای فرعی راه و سپندار

آ ـ ۱۳۹۰۲

جناب آقای مهندس جواد عقیلی

در نهایت تاسف مصیبت وارده را بشما و خاندان محترمتان تسلیت میگوئیم

هیئت مدیره شرکت ایران‌کار

آ ـ ۱۳۹۰۳

جناب آقای دکتر سلیمان آقائی

با کمال تاسف وتاثر مصیبت وارده را به‌آنجناب تسلیت، بقاء عمر خانواده محترم راازدرگاه باریتعالی مسئلت دارد .

ایرج هدایت

آ ـ ۱۳۹۰۰

جناب آقای دکتر سلیمان آقائی

بانهایت تاسف مصیبت وارده را به آنجناب تسلیت عرض می‌نمائیم .

از طرف هیئت مدیره شرکت صنایع بسته‌بندی فارس

آ ـ ۱۳۹۱۱

آقای نادر سیاهپوش

با نهایت تاسف همکاران شما در شرکت دنج مصیبت وارده را تسلیت عرض می‌نمایند .

شرکت دنج

آ ـ ۱۳۸۹۹

جناب آقای محسن کریمی

مصیبت وارده را تسلیت گفته بقای عمر آن خاندان محترم‌را ازدرگاه ایزدمتعال آرزو مندیم .

کارکنان شرکت صنایع چوبی ایران

آ ـ ۴۴۸۷

جناب آقای صمد اسلامی

بانهایت تاسف وتاثر مصیبت وارده را تسلیت عرض نموده بقای عمر جنابعالی وخاندان محترم‌را از درگاه‌خداوند متعال خواستاریم .

رشت ـ مدیران وکارکنان کارخانه پارس نوشیبا

آ ـ ۴۴۸۸

تسلیت

خانواده‌های محترم صفرزاده و قدسی

بااندوه بی‌پایان درغم بزرگ وفراموش نشدنی شما شریک واین مصیبت را تسلیت می‌گوییم .

بیژن طهماسبی

آ ـ ۶۴۲۵

جناب آقای منوچهر معماردوست

مصیبت وارده را بشما وخانواده محترمتان تسلیت گفته وخود را درغم شما شریک میدانیم.

اسکندر شراره ـ مسلم مکی ـ فریدون بیداربخت ـ سیداصغر غیلابی ـ منصور کاخکی ـ هوشنگ هاشمیان.

آ ـ ۱۳۷۹۰

جناب آقای مهندس شهاب‌الدین ملاعلی‌پور

بااندوه فراوان مصیبت وارده را به آن دوست ارجمند تسلیت عرض نموده و سعادت و سلامت شما و سایر بازماندگان را از خداوند متعال خواستاریم.

یاسمن گورابی ـ معصومه عبدالرزاقی ـ اسماعیل مژدهی‌زاده ـ رحمت شیرافکن ـ حیدر ملاباشیان ـ رجب موحدی ـ قاسم‌خامنه‌ای ـ محمد فرخنده‌پی.

آ ـ ۱۳۷۹۱

همکار عزیز سرکار خانم مریم‌نسیمی

باکمال تاثر وتالم فوت پدر همسر گرامیتان رابحضور جنابعالی تسلیت گفته واز درگاه احدیت‌بقاء عمر و سلامت جنابعالی وآن خاندان محترم را خواستار وخود را درغم شما شریک‌میدانیم.

همکارانت: شهناز شلمانی ـ منیژه فرهودی ـ شوکت‌سفادرانی ـ زهره معتقدی ـ سیمین‌گناآبادی ـ مهین معروفی ـ نادره نوری ـ شیدا معزپور ـ سوسن شعله ـ ثریا بابائی‌زاده ـ فاطمه شاهرخی ـ شهره سالاری.

آ ـ ۱۳۷۹۲

همکار گرامی جناب آقای دکتر قصبه‌ای

بااندوه فراوان مصیبت وارده را بشما و خانواده محترمتان تسلیت عرض مینمائیم.

کارکنان دانشکده برق ـ دانشگاه صنعتی آریامهر

آ ـ ۶۳۹۹

همکار گرامی جناب آقای محمدعلی گیلانپور

بانهایت تاسف درگذشت پدر بزرگ گرامیتان را صمیمانه تسلیت میگوئیم.

گروه صنعتی مینو

آ ـ ۱۳۸۰۸

جناب آقای سلیمان آقائی

باکمال تاسف وتاثر مصیبت وارده را تسلیت عرض نمودمو بقاء عمر جنابعالی وبازماندگان آن مرحوم را مسئلت داریم.

لقمان دردشتی ـ آلبرت دردشتی ـ هوشنگ دردشتی

آ ـ ۱۳۸۲۴

جناب آقای سلیمان آقائی

باکمال تاسف وتاثر مصیبت وارده را تسلیت عرض نمودمو بقاء عمر جنابعالی وبازماندگان آن مرحوم را مسئلت داریم.

کانون بیشبرد فرهنگی واجتماعی یهود

آ ـ ۱۳۸۲۵

هیئت مدیره وکارکنان گروه صنعتی گردون

مصیبت وارده فوت مرحوم رضا قادسی را بخانواده‌محترم قادسی تسلیت می‌گویند وصبر وشکیبائی از خدای بزرگ برای آنان مسئلت دارند.

آ ـ ۶۴۰۹

جناب آقای دکتر سلیمان آقائی

مصیبت وارده درگذشت پدر بزرگوارتان را از صمیم قلب تسلیت عرض کرده خود را شریک این اندوه ناگوار میدانم.

محمد ملاباشی

آ ـ ۴۴۸۴

آقای نادر سیاهپوش

بانهایت تاسف همکاران شما درشرکت‌ماستیک مصیبت وارده را تسلیت عرض مینمایند .

شرکت ماستیک

۱ـ۱ آ ـ ۱۳۸۹۸

دبیر ارجمند
جناب آقای خسرو هاشمیان

باقلبی اندوهناک مصیبت وارده را به‌آن استاد گرامی تسلیت عرض نموده سعادت و سلامت شما و سایر بازماندگان آن مرحوم را از خداوند متعال خواستاریم .

دانش‌آموزان سال چهارم نظری

بتول گیلانی ـ طوبی شکوفه ـ ناهید سهرابی ـ نصرالله وزیری ـ رضا زنجانی ـ مهدی رادبی ـ یوسف آبادانی ـ جمال پروینی ـ پرویز هوشنگی

آ ـ ۱۳۶۲۰

جناب آقای هادی یحیی‌زاده

مصیبت وارده را به شماو خانواده گرامی تسلیت عرض نموده بقای عمر شماوآن فامیل محترم را از درگاه احدیت خواستاریم .

بهرام مسترو ـ جمشید طنازی ـ مسعود اسکندریان ـ غلامعلی‌پوربور ـ محمود صمدیانی ـ محسن صدیقی ـ ابراهیم آشتیانی ـ بیژن جلالی ـ احمد باقریان .

آ ـ ۴۲۰۱

جناب آقای دکتر سلیمان آقائی

بانهایت تاسف و تاثر مصیبت وارده را به‌آنجناب تسلیت عرض می‌نمائیم.

ازطرف هیئت مدیره شرکت سهامی خاص شیر و لبنیات پاستوریزه رضائیه .

۱ـ۱ آ ـ ۱۳۹۱۰

جناب آقای دکتر سلیمان آقائی ، سرکار خانم دکتراستر آقائی

باکمال تاثر و تاسف درگذشت پدر گرامیتان را ، بمحضور جنابعالی و خانواده محترم تسلیت عرض مینمائیم.

مهندس اسحق برال ـ دکتر ابراهیم برال

آ ـ ۶۴۴۳

آقای عباس شایسته منش

بدین‌وسیله مصیبت وارده را بشما و خانواده محترمتان تسلیت میگوئیم.

دوستان شما در دفتر حقوقی خوبرو و همکاران

آ ـ ۶۴۴۱

آقایان جمال ، عباس ، ابراهیم عباسی‌نیا

بخاطر مرگ برادرتان در فاجعه آبادان مارادر غم خودتان شریک بدانید.

ازطرف درجه‌داران همقطار ـ رازیابی ـ حیدریان

آ ـ ۴۵۲۱

جناب آقای مهندس آرتور درهوانسیان

فوت جانگداز ونابهنگام پدر و مادر گرامیتان را به آنجناب وکلیه بازماندگان صمیمانه تسلیت عرض می‌نماید

هرایر هاروطونیا و بانو

آ ـ ۱۳۸۷۰

جناب آقای مهندس آرتور درهوانسیان

فوت جانگداز ونابهنگام پدر و مادر گرامیتان را به آنجناب وکلیه بازماندگان صمیمانه تسلیت عرض می‌نماید

کارکنان شرکت درهوپان
(سهامی خاص)

آ ـ ۱۳۸۶۹

نمایندگان استان فارس در مجلس شورای ملی

با نهایت تاثر وتاسف درگذشت شادروان آقای دکتر جواد انوری تفنتی شوهر همشیره دوست وهمکار ارجمند جناب آقای منوچهر بهارلو نماینده محترم مجلس شورای ملی را تسلیت عرض نموده بقاء عمر وسلامتی آن خاندان محترم را از درگاه ایزد متعال خواهانیم .

مهرزاد، عزیزالله قوامی، قدس منیر جهانبانی، سرهنگ جهانشاهی، ضیاء ابطحی، سرلشکر ایلخانی، عطارد، عباس قائمی، سرلشگر جباری، سرهنگ نژده، دکتر مشیر، افتخار، شهبازی، رئیسی اردکانی، سترگ درمشوری، ایرج قادری

آ ـ ۱۳۸۹۰

جناب آقای دکتر سلیمان آقائی

باکمال تاسف مصیبت وارده رابه‌آنجناب و خانواده محترم تسلیت عرض نموده سعادت و سلامت جنابعالی‌و سایر بازماندگان را ازخداوند آرزومندیم .

اسماعیل خدابنده، نصرت‌اله انوشیروانی

آ ـ ۱۳۸۶۷

سرکار علیه خانم وجیه‌السادات مقیمیان

باقلبی اندوهناک مصیبت وارده را به آن همکار گرامی تسلیت عرض نموده و سعادت و سلامت شما وسایر بازماندگان آن مرحوم را از خداوند متعال خواستاریم.

منصوره سیمرانی. سیمین بهبودیان. فرزانه توسلی‌اصل. صفورا خاکباز. ملیحه وحیدی. مینا پاکنیت. زهره آورزمانیان. شکوه فروتن. عشرت قزلباشی.

آ ـ ۴۴۷۰

همکارگرامی جناب آقای تورج رمضانی

بانهایت تاسف و تاثر مصیبت وارده رابه جنابعالی و همسر محترمتان تسلیت عرض نموده سلامتی و بقای بازماندگان آن مرحوم را از خداوند متعال مسئلت داریم.

ناصریغمائی.اصغر مرتضوی. منوچهر صورتگر. محمدحسن ماکویی. کرشا ذبیحی. وحید طاهری. علی سامن. رمضان‌رادبی. نقی یدالهی.

آ ـ ۴۲۶۲

آقای نادر سیاهپوش

همکاران شما در شرکت اسپانکریت مصیبت وارده را با نهایت تاسف تسلیت عرض مینمایند.

شرکت اسپانکریت

آ ـ ۱۳۸۹۵

جناب آقای سلیمان آقائی مدیر عامل محترم بانک ایرانشهر

مصیبت وارده را بجنابعالی تسلیت عرض می نمائیم.

میرصفوی . یزدان‌یار. میلانی نژاد.

آ ـ ۱۳۸۹۴

همکار عزیز سرکار خانم شهلا میزانیان

بانهایت تاسف و تاثر مصیبت وارده را تسلیت عرض نموده بقای عمر جنابعالی و خاندان محترم را از درگاه خداوندمتعال خواستاریم.

پروانه ولیزاده. فریده هجری. شهناز گنابادی. زینبشریفی. اعظم دستجردی. افتخارشهاب.نصرت ودادی. نسرین اصفهانیان. هما کازرونی.

آ ـ ۱۳۸۹۶

جناب آقای دکتر سلیمان آقائی

فوت پد ربزرگوارتان را تسلیت عرض نموده بقاء عمر جنابعالی وخانواده محترمتان‌را ازدرگاه احدیت مسئلت‌دارم

عبدالعلی عدل قاجار

آ ـ ۱۳۸۶۶

جناب آقای سید محمد رضا آشفته

مصیبت وارده را تسلیت گفته سلامت وبقای بازماندگان آن خانواده محترمرا آرزومندیم .

امور اداری شرکت پلی‌اکریل ایران

آ ـ ۱۳۸۸۸

جناب آقای سید محمد رضا آشفته

درگذشت مادر گرامیتان را تسلیت گفته بقای عمربازماندگان آن خانواده محترمرا خواستاریم .

شرکت پلی‌اکریل ایران سهامی خاص

آ ـ ۱۳۸۸۹

جناب آقای محمد رضا سعادت فرد

با نهایت تاسف وتاثر درگذشت برادر گرامیتان را به جنابعالی وخانواده محترم صمیمانه تسلیت عرض نموده‌بقاء عمر شما وبقیه بازماندگان آن مرحوم را از ایزد متعال خواستارم .

حاج احمد وفاکیش

آ ـ ۱۳۸۸۰

سرور گرام جناب آقای حاج محمدرضا سعادتفرد

مصیبت وارده بخانواده محترم سعادت فرد را صمیمانه تسلیت عرض می‌کنیم .

کارکنان قسمت رسیدگی

آ ـ ۶۴۱۵

جناب آقای حاج محمد رضا سعادت فرد

مصیبت وارده بخانواده محترم سعادت فرد را صمیمانه تسلیت عرض می‌کنم .

آقا میرنفری

آ ـ ۶۴۱۷

جناب آقای دکتر سلیمان آقائی

باکمال تاسف وتاثر درگذشت پدر گرامیتان را به شما و خانواده محترم صمیمانه تسلیت می‌گوئیم .

هلن وموسی کوتال

آ ـ ۶۴۱۹

جنابان آقایان هوشنگ، داریوش، علیرضا پیرایش

نشستن در سوک مادر دردی عظیم است ضمن عرض تسلیت دوام عمر شما وسایر بازماندگان را از خداوندمتعال خواستاریم .

دوستان و همکاران :

تورج سلطانی، احمدی مرتضوی، فرهاد وکیل، میرمحسن مبین، سودابه کاوه، جلیله دزبانیان، ذاکری، مینائی، نجفی نژاد، کمالی، مهرآبادی، هاشمی، رحیمی، شاهینی، فرامرزفتحی.

آ ـ ۶۴۲۱

بانهایت تاسف وتاثر فوت نابهنگام مرحومه محترمه بانو **خجسته‌السادات مدنی** را بخانواده‌های خلیلی مدنی‌فراهانی مرادیان وصالح‌آبادی وبستگان تسلیت عرض نموده بقای عمر وسلامتی بازماندگان را ازخداوند بزرگ مسئلت داریم و مجلس ترحیمی بهمین مناسبت درمسجد جامع شهرستان‌تفرش برگزار خواهد شد .

خانواده‌های حسینی، میرابوالحسنی

آ ـ ۴۴۸۹

سپاسگزاری

تشکر واعتذار

بدینوسیله از کلیه سروران عزیزی که با شرکت در مراسم تشییع، تدفین ومجلس ترحیم وشب هفت مرحوم **حاج علی‌کتیرائی اصل** شرکت فرموده ویابوسیله روزنامه ـ تلگرام یانامه و یا وسایل دیگر همدردیهای تسلی بخش خود را ابراز فرموده‌اند صمیمانه سپاسگزاری مینماید وچنانچه بعلت تالمات روحی در عرض تشکر حضوری تاخیر گردید پوزش طلبیده از خداوند متعال سلامت همگی را آرزومندیم.

شکراله کتیرائی‌اصل ـ شکورکتیرائی‌اصل

آ ـ ۱۳۷۹۵

سپاسگزاری

ازهمه سروران ارجمند ودوستان عزیزی که بابذل عنایت ومرحمت درمراسم تشییع و مجالس ترحیم شادروان **سید عبدالله ضرابی** (بزرگ خاندان ضرابی)در مشهد و شیراز شرکت فرموده ویا بوسیله مطبوعات یا تلگرام و تلفن ابراز همدردی نموده‌اند صمیمانه سپاسگزاری نموده سلامت و موفقیت همگان را از پیشگاه خداوند بزرگ مسئلت داریم.

خاندان ضرابی

آ ـ ۴۴۹۰

تغییرات دامنه‌دار در مقامات وسازمانهای عالی کشور

بدنبال تغییرات وسیع درسطح کابینه وزراء شایعات مربوط به انجام تغییرات وسیع درسطوح مختلف اداری ساعت به ساعت روبتزاید است . تقریبا بجز وزرایی که‌پیروزروی‌کارآمدند همه‌ی مقامات عالی کشوری و لشکری در شایعه جائی ومکانی دارند. در این شایعات بعضی ها به مقامات بالاتر رسیده‌اند و بعضی دیگر برکنار شده‌اند و حتی برای بعضی هم پرونده ساخته شده است .

در سطح‌معاونان وزارتخانه ها شایعه تقریبا شامل همه معاونین وزارتخانه ها بجز وزرای‌تثبیت شده کابینه قبلی میشود .

این امر بی‌تردید مدیران کل ومدیران عامل و اعضای هیئت مدیره و دیگر مقامات عالی وزارتخانه ها را نیز دربرمی‌گیرد .

منطق قضیه اینست که‌دولت جدیدبرای‌اصلاح‌و آشتی آمده است.بنابراین مسئولان بایداری هستند که بامردم سر آشتی ندارند ودرباره آنها حرفهائی مطرح است که‌اگر نتوان سند ومدرک برای اثبات آنها تهیه کرد، حداقل می‌توان با حکم وزیر آنان را کنار گذاشت .

وافکار عمومی‌را راحت‌کرد.

دراین میان نقش شخصی و دوستان و دشمنان مقامات مشمول شایعه نیز حساس است بعضی ها براثر داشتن دشمنان هوچی و بعضی دیگر بعلت داشتن دوستان سرسخت در «بورس شایعه» دائما بالاوپائین میروند.

آنچه مسلم .و قطعی است اینست که در روز های نزدیک آینده تغییرات‌درسطوح‌معاونان وزارتخانه‌ها آغاز میشود و در عمل باید دیدکه تغییر تاچه‌حد دامنه‌دار خواهد بود .

دراینجا بایدبه‌نکته جالبی اشاره کرد و آن معرفی و انتصاب‌یک روزه سه تن‌معاونان سازمان برنامه است . هیچ معلوم نیست که هرسه یا یک یا دونفر آنها باقی بمانند یا بروند.

حسنعلی مهران وزیر مشاور ورئیس سازمان برنامه درداخل سازمان برنامه دوستان و آشنایانی دارد اما خودش در این سازمان دارای سابقه‌خدمت نیست . حسنعلی مهران چه بطور مستقل و چه در تیم هوشنگ انصاری ، با تیم اقتصادی باقدرتی آشناست که احتمالا از آنها برای پستهای مهم استفاده کند .

پست آینده آموزگار وهویدا

از شایعات مهم دیروز یکی هم انتصاب‌دکتر جمشیدآموزگار نخست وزیر سابق به ریاست هیئت مدیره‌و مدیر عاملی‌شرکت ملی‌نفت ایران‌و انتصاب‌هوشنگ انصاری به‌مقام سفارت ایران‌در واشنگتن واردشیرزاهدی سفیر شاهنشاه آریامهر در امریکا به یک پست مهم درباری بود .

در انتصابات فوق سابقه و ارتباطات این شخصیت ها با پست های تعیین شده بنوبه خود مورد توجه است و به همین‌جهت نقل کنندگان شایعات بدنبال اعلام پست های آینده‌این ۳تن جمله «خبر کاملا موفق است» رانیز ذکر می‌کردند تا برای شنونده کوچکترین شک وتردیدی باقی نماند.

دراین گروه از انتصابات . شایعه دیگری‌هم‌رواج دارد و آن انتصاب امیرعباس هویدا به سفارت ایران در بلژیک ، عباسعلی خلعتبری به سفارت ایران در واشنگتن و اردشیر زاهدی به وزارت دربار است . که‌دراین انتصابات هم سابقه تحصیلی هویدا در بلژیک و علاقه‌وی‌به‌این کشور منظور شده بود . درمورد خلعتبری‌هم این گمان .

وجوددارد که وی دیپلماتی نیست که پیاده بماند، اردشیر زاهدی هم روزهای آخر ماموریت خود را در آمریکا میگذراند و از نظر مقررات وزارت خارجه‌تغییر وی نزدیک و همزمان‌تلقی میشود . بهمین جهت انتصابات بارگه های منطقی عنوان میگردد . آخرین شایعه‌انتصاب آقای‌آموزگار به سمت سفیر شاهنشاه آریامهر در امریکا بود که خبرگزاری آسوشیتدپرس آنرا مخابره کرد .

یك انتصاب پرسر وصدا

دیروز از شایعات مربوط به‌انتصابات‌مهم و باسروصدا یکی هم شایعه‌ء انتصاب مهندس رضا قطبی مدیر عامل رادیو و تلویزیون ایران بهپست ریاست دفتر مخصوص علیاحضرت شهبانو بود. شایعه این انتصاب آنچنان بسرعت پراکنده شد که در روزنامه‌خبرآن تامرحله‌چاپ تهیه و آماده شد . اما در همین زمان‌کوتاه خبرنگاران و مسئولان روزنامه موفق شده بودند که تکذیب آنرا بدست بیاورند و لذا در آخرین دقایق خبر ازصفحه بیرون کشیده شد . در لابلای شایعه این انتصاب‌هم باز یک رگه منطقی وجود داشت در انتصاب فوق ظاهرا هدف پرکردن جای خالی دکتر نهاوندی بود . اما انعکاس جای‌خالی‌خود قطبی تکان دهنده تربنظرمی رسید چون قطبی در یک دوران ۷ ساله در تاسیس‌و گسترش این سازمان نقش درجه یک داشت و همه مقامات عالی سازمان به شخص وی نزدیکی وعلاقه خاص دارند .

ضمنا این مسئله نیزدرکنار رفتن قطبی مطرح بود که سازمان رادیو تلویزیون زیر نظر وزارت اطلاعات و جهانگردی اداره خواهد شد .

وضع کمیسیون شاهنشاهی

بدنبال تغییر دولت‌و اینکه دولت مبارزه با فساد را در سرلوحه برنامه خود قرار میدهد .

و کارکنان و مقامات سهل‌انگار را کنار خواهد گذارد . و هیچ نوع کندکاری را نخواهد بخشید این شایعه نیز پیدا شد که کمیسیون‌شاهنشاهی‌و حتی بازرسی شاهنشاهی هم دیگر نقش تعقیبی و پگیری را از دست میدهند و در عوض خود دولت و دادگستری تحرک و پویائی جدیدی در این نوع وظایف پیدا میکنند .

این مسائل البته در زمره شایعات انتصابات و تغییرو تحول مقامات نبود اما نمایانگر نوعی دیگر از مبارزات دولت با فساد و کند کاری تلقی میشد .

تغییرات استانداران

در مورد استانداران شایعه دامنه‌وسیع‌تر داشت‌ازهمان دقایق‌اول‌استعفای آموزگارو انتصاب آقای شریف امامی شایع شد که تیمسار ضرغام باسمت نیابت تولیت و استاندار خراسان به مشهد خواهد رفت اما دیروزگفته شد که حسن سراج‌حجازی به این‌سمت منصوب‌میشود. اجداد آقای حجازی در تولیت استان قدس رضوی سابقه دارند ، بهمین جهت وی را که با شریف امامی همکاری طولانی و نزدیک داشت کاندید این پست معرفی کردند .

برای استانداری فارس از کاظم زاده اسم برده‌میشود. از آقایان صالحی وزیر مشاور و رئیس سازمان برنامه دولت آموزگار برای استانداری خوزستان و توکلی وزیرسابق نیروبرای آذربایجان شرقی نام برده میشود .

قدردانی شاهنشاه‌ازدولت‌آموزگار

مراتب قدردانی ورضایت خاطر شاهنشاه آریامهر از خدمات آقای جمشید آموزگار نخست وزیرپیشین و اعضای‌هیئت دولت‌ایشان به این شرح ابلاغ شد .

جناب جمشید آموزگار گزارش مورخ ۲۵۳۷ر۶ر۵ حاکی از استعفای دولت‌را ملاحظه کردیم . لازم می دانیم به این وسیله مراتب قدردانی و رضایت خاطر خود را بمناسبت زحماتیکه شما و اعضاء هیئت دولت در مدت خدمتگزاری خود در راه‌پیشرفت کشورمتحمل شده‌اید ابلاغ نمائیم البته خدمات صادقانه شما همیشه ملحوظ نظرما خواهدبود.

کاخ سعدآباد
بتاریخ پنجم شهریور ماه ۱۳۵۷ شمسی
۲۵۳۷ شاهنشاهی

انعکاس خارجی مذاکرات آشتی بانجف

خبرگزاری های معتبر بین‌المللی در جریان تحولات سیاسی اخیر ایران و اعلام موجودیت یا تجدید حیات‌گروه های سیاسی و برکناری بعضی از مقامات دولتی ، گزارشات مفصلی در بیست‌و چهار ساعت گذشته به جهان مخابره کرده‌اند که خلاصه‌ای از آن را درج می‌کنیم.

یونایتدپرس ـ تهران جعفر شریف امامی نخست‌وزیر اظهار داشت آزادی های سیاسی با حداکثر سرعت گسترش میابد.

منابع سیاسی گفتند شریف امامی به مخالفان قول داده که اجازه فعالیت به احزاب داده شود و تعدادی از روحانیون کماز ابتدای بروز اغتشاشات بازداشت شده یادر تبعید بسر میبرند آزاد گردند و همچنین آزادی انتخابات و آزادی مطبوعات را عملی کند .

رهبران شیعیان در مشهد به یونایتدپرس گفتند آنها باوعده های شریف امامی‌موافقت‌کرده، اماقضاوت رابه آینده واگذار کرده‌اند.

یونایتدپرس گزارش میدهد که میانجی‌گرانی که یک پزشک برجسته نیز درمیان آنان است پیام شریف امامی را به رهبران مذهبی میدهند و متقابلا پیام آنانرا بشریف‌امامی میرسانند.

ازسوی دیگر مراکز قدرتمند شیعه مانند نجف ، عراق و بیروت که‌در خارج از ایران هستند با شریف امامی تماس حاصل کردند و عقاید آنهاهم مورد توجه قرار گرفت.

یونایتدپرس در گزارش خود ادامه میدهد : جعفر شریف امامی در مراسم معرفی کابینه خود بحضور شاهنشاه گفت بمحض برقراری آرامش‌در مملکت دولت فعالیت‌های بنیادی خودرا آغاز می‌کند.

شاهنشاه تاکید کردند که‌این دولت باید گرفتاری‌های مردم‌را مرتفع سازد و تعالیم اسلامی‌که همیشه در این مملکت اهمیت داشته‌اند مورد توجه قراردهد.

احزاب تازه

احمد بنی‌احمدنماینده مجلس شورای ملی درصدد بوجود آوردن یک حزب سوسیال ـ دمکرات است در حالیکه دکتر کریم سنجابی رهبر کمیته ایرانی حقوق بشرمیکوشد تابانام‌جبهه ملی فعالیت سیاسی خود را شکل دهد .

گفته میشود : نخست وزیر جدید،هنوز برنامه خود رابرای روحانیون شیعه در قم، مشهد و آبادان مشخص نکرده است.

جعفر شریف امامی پس از بدست گرفتن‌سمت‌نخست‌وزیری دراولین بیانیه خود اعلام کرد با ایجاد وزارت جدید اوقاف بمنظور انجام امور مذهبی و تغییر تقویم شاهنشاهی بتقویم شمسی اولین اقدام را در جهت تفاهم بین دولت و روحانیون برداشته‌ایم ، با انتخاب دکتر علینی کنی به سمت وزارت اوقاف شریف امامی رضایت بیشتر روحانیون‌رابدست‌آورده است .

شریف امامی اعلام داشت‌که تمام احزاب قانونی جز حزب توده که قانون غیر مجاز اعلام کرده میتوانندبه‌فعالیت‌بپردازند.

رهبر حزب پان‌ایرانیست که درماه ژوئن حزب رستاخیز را ترک کرد اعلام داشت که حزب ۲۷ ساله‌اش فعالیت خود را دنبال میکند و گفت اجرای آزادی احزاب باید از قوه به فعل درآید.

یک منبع دولتی اظهارداشت شریف امامی پیش از دریافت فرمان نخست وزیری ظاهرا با تمام رهبران گروههای مخالف جز مارکسیست های‌اسلامی تماس‌حاصل‌کرده بود .

شریف‌امامی: گروهی از زندانیان‌سیاسی آزادمیشوند

شب گذشته در پایان جلسه دولت که بیش از پنج ساعت بطول انجامید آقای شریف امامی نخست وزیر اعلام کرد کسانی که در جریانات اخیر دستگیر شده‌اند و جرم آن ها قابل‌اغماض باشد آزادخواهند شداما‌این مطلب که هرزندانی سیاسی‌آزادخواهد شدصحیح نیست چون مملکت قانون‌و مقرراتی‌دارد و بایدطبق قانون عمل بشود و در مورد‌افرادی که طبق قانون بشود اغماض کرد تقاضای عفو خواهدشد.

در اجلاس هیات دولت که برپاست آقای نخست وزیری تشکیل شد برنامه های چندوزارتخانه مورد بررسی قرار گرفت و در پایان آقای نخست وزیر طی‌گفتگوی خود باخبرنگاران در مورد برنامه های دولت گفت:

قرار بودکه‌امروز هیئت‌دولت راجع به برنامه خودش‌بررسی های لازم را به عمل آورد و قرار شد که‌هریک ازوزارتخانه ها نسبت به سهم خودشان بررسیهای لازم را به عمل آورند وبرنامه های خودشان را مشخص سازند تادر جلسه هیات دولت مطرح شود و چون دولت‌یکسلسله اقدامات جدیدی‌را باید انجام بدهدبحث در برنامه ها خیلی طولانی شدوما موفق شدیم تادرجلسه امروز برنامه کار وزارتخانه های دادگستری‌ـ کار و امور اجتماعی‌ـ علوم و آموزش عالی‌ـ مسکن و شهر سازی و بازرگانی را رسیدگی کنیم و برنامه وزارتخانه های دیگر درجلسه آینده مورد رسیدگی قرار خواهد گرفت . بدیهی است تهیه برنامه با توجه به نکات‌قابل اجرا به صورتی است که بحث فراوان و دقت زیادی لازم دارد تا برنامه جامعی تهیه بشود و شاید به منظور آماده ساختن کلیه‌برنامه هاهیئت‌وزیران دوجلسه دیگر نیز داشته باشند.

نخست وزیردر مورد اعلام موجودیت چندین حزب دیگر گفت ما تصریح کرده‌ایم به‌این که احزاب آزادند و هر کسی که بخواهد حزبی‌تشکیل بدهد ویادر حزبی شرکت کند مانعی در سر راه او نیست ولی‌فکر نمی‌کنم که این احزاب کوچکی که ریشه‌ای ندارند و مثل قارچ سبز میشوند مورد استقبال عموم قرار بگیرند و جمعیت قابل توجهی گردانها جمع بشود. البته در آینده باید دید که تشکیل اینگونه احزاب به کجا خواهدرسید وتاچه اندازه مورد استقبال مردم خواهد بود ، ولی همانطوریکه‌اعلام کرده‌ایم‌ازادی حزب مورد تاکید ما می باشد واگر کسی مایل باشد حزبی تاسیس کند مجاز است ولی باید دید که در عاقبت کار چه نتیجه‌ای عاید آنها خواهد شد.

نخست وزیر در پاسخ‌سئوال یکی از خبرنگاران مبنی براین که گروهی شایع کرده‌اند که دستگاه های مسئول در حادثه سینما رکس آبادان مقصرند گفت: بسیار تعجب می کنم که کسی فکر کند که دولت یک مملکت ولو هرقدر سفاک و بی‌رحم باشد دست به چنین عملی بزند واین مطلب به هیچ عقلی درست درنمی آید و اطمینان داشته باشید که یک عده خرابکار بدون توجه به عواقب کار دست به یک چنین عملی‌زده‌اند و جز این‌نمیتواند باشد و خوشبختانه تابحال اطلاعاتی به دست آورده‌ایم‌و دنبال کردن این موضوع نیاز به زمان و حوصله دارد تا کسانی‌که در این حادثه‌مسئول بوده‌اند دستگیر شوند.

در مورد لغو حکومت نظامی در اصفهان که مورد پرسش یکی دیگر ازخبرنگاران بود آقای نخست وزیر گفت ابته حکومت نظامی برای یکماه تصویب شده است‌ولی اگرلازم باشد زودتر لغو گردد درماره لغو آن اقدام میشود.

نخست وزیر در پایان این گفتگو در مورد اینکه آیا گفتگو های دولت باگروههای مخالف آغاز شده است یاخیر متذکرشداین گفتگو ها قبل از تشکیل دولت انجام شده بود.

تظاهرات وسیع در نقاط مختلف تهران

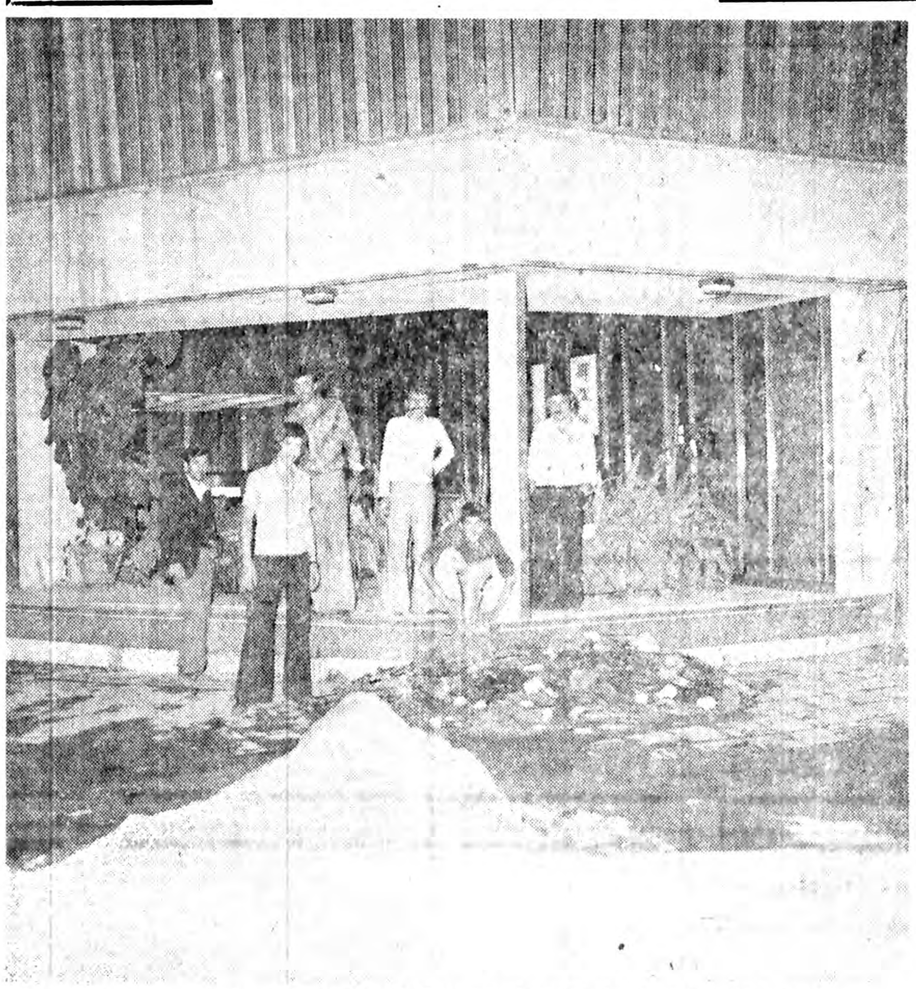

در تظاهرات خیابانی دیشب ازجمله بانک صادرات‌میدان‌گمرک توسط تظاهر کنندگان مورد حمله قرار گرفت و کلیه شیشه ها و درویپکر آن شکسته شد .

در تظاهرات پراکنده‌ای که شب گذشته در چندین نقطه تهران برپا شد تظاهرکنندگان اقدام به شکستن شیشه های ۱۲ شعبه بانک یک عکاسی یک نمایندگی پخش کالباس و یک سینما کرده و با مامورین انتظامی برخورد پیدا کردند .

در این تظاهرات‌شیشه های یک جیپ شهرداری و یک ماشین راهنمائی نیز شکسته شد و یکی از تظاهر کنندگان مجروح و بستری گردید .

شب گذشته عده زیادی که تعداد آنها بیش از ٤ هزارنفر بود در مقابل مهدیه کافی‌واقع در خیابان امیریه اجتماع‌کرده و در ساعت ۱۰ دست به تظاهرات وسیعی زدند .

تظاهر کنندگان در مسیر خیابان امیریه بطرف جنوب «میدان امیریه مولوی» و خیابان مولوی حرکت کردند و با دادن‌شعاراقدام به‌شکستن شیشه های بانک های مختلف سرراه خود کردند .

شکستن شیشه‌ها

با رسیدن ماموربن دامنه تظاهرات وسیعتر گردید و به خیابان های اصفهان ـ مولوی ـ میدان گمرکو میدان‌شاهپور کشیده شد . تظاهر کنندگان اقدام به مقابله با مامورین‌کرده با سنگ و چوب به طرف‌آنها حمله کردند ، مامورین نیز متقابلا برای‌متفرق‌کردن آنها اقدام به تیراندازی هوائی و انداختن گاز اشک‌آور کردند.

تظاهر کنندگان سر راه‌خود شیشه های ۲ شعبه بانک‌ملی‌ـ یک شعبه بانک رفاه کارگران، یک شعبه بانک سپه را در خیابان مولوی ـ شعبه بانک پارس و صادرات را درمیدان گمرک ـ عکاسی شرقی را در خیابان امیریه ، بانک صادرات چهارراه شاهپور ـشعبه‌بانک عمران معزالسلطان، یک شعبه بانک‌صادرات ونمایندگی‌پخش کالباس خادمی در خیابان اصفهان و سینما فرح درمیدان قزوین و شیشه های جیپ شهرداری‌رادر خیابان مولوی شکستند ، یکی از تظاهر کنندگان در حین برخورد با مامورین انتظامی مجروح شد که به بیمارستان‌منتقل وبستری گردید مامورین پس از ۱ر۵ ساعت تلاش‌موفق شدندتظاهر کنندگان را متفرق کنند .

این تظاهرات که در اوایل شب صورت گرفت همراه با ایجاد راه‌بندان در خیابان‌های اهیریه و مولوی گردید و باعث شد که تعداد زیادی اتومبیل مدتی در پشت ترافیک متوقف شوند .

درسیدخت / نوآیز نهاور

شب گذشته همچنین‌تظاهراتی در خیابان٤٥متری سیدخندان برپا شدکه‌درآن تظاهرکنندگان شیشه های یک اتومبیل راهنمائی و رانندگی را خرد کردند و با رسیدن مامورین متفرق شدند .

تظاهراتی نیز در خیابان بهبودی برپا شد که از آنجا به خیابان آیزنهاور وسپس به سی متری کشیده شد ،این عده نیز با رسیدن مامورین انتظامی متفرق شدند .

در این تظاهرات تعداد ٦ نفر توسط مامورین کلانتری ناحیه ۱۲ در انتهای هاشمی ، تعداد٦ نفر توسط مامورین کلانتری ناحیه ۱۱ در خیابان قزوین ، تعداد ۷ نفر توسط مامورین کلانتری ناحیه ۱۵در سی متری و ۳ نفر توسط مامورین کلانتری ناحیه ۱۹ دستگیر شدند .

جواد سعید قائم مقام حزب رستاخیز شد

آخروقت دیروز رسما اعلام شد که دکتر جواد سعید (نایب رئیس مجلس شورای ملی) و رابط‌دفتر حزب رستاخیز بسمت قائم مقام دبیر کل‌حزب رستاخیز ملت‌ایران‌انتخاب شده‌است.

طبق اساسنامه حزب رستاخیز ملت ایران در صورت استعفای دبیر کل با تصویب هیئت اجرائی حزب ، قائم‌مقام حزب با اختیارات دبیر کل‌در سمت دبیر کل‌انجام وظیفه‌خواهد کرد .

بطوری که اطلاع حاصل شد . دکتر جمشیدآموزگار نخست‌وزیر سابق و دبیرکل حزب رستاخیزاز سمت‌خود استعفاء کرده است .

دکتر جواد سعید از دوره بیست‌ویکم با سمت نماینده ساری در مجلس شورای ملی ، بسمت نیابت ریاست مجلس انتخاب گردید و تاکنون در این سمت‌فعالیت دارد . وی همچنین سالها قائم‌مقام دبیر کل حزب ایران نوین بوده است .

دکتر جواد سعید امروز در یک گفتگوی کوتاه با خبرنگار ما گفت : من‌هنوز از وضع تشکیلاتی و کار های اجرائی حزب خبر ندارم و ازبدو تاسیس حزب دراین‌زمینه‌کاری‌نداشتم فقط بعنوان رابط مجلس شورایملی‌در دفتر سیاسی شرکت میکردم بنابراین اول باید از این وضع آگاه شوم و بدانم که حزب در چه موقعیت تشکیلاتی و اجرائی است و برای آن چه میشود کرد در مورد جناحها و ارتباط آن با حزب جوادسعید گفت‌درباره این موضوع و موضوعات بیشمار دیگر که احتیاج به تغییر و تحول داشته باشد پس از مطالعه و آگاهی نظر خواهم داد .

مهندس ریاضی : دولتهای گذشته کار بدی نکردند

مهندس عبداله ریاضی‌رئیس مجلس شورایملی دیروز اعلام کرد که از روشها و برنامه‌های دولت‌های گذشته دفاع می کند رئیس مجلس شورای ملی افزود : دولت های گذشته کار بدی نکردند و همگی مجری برنامه های انقلاب شاه وملت بودند ، درمورد چهره اجلاسیه‌جدید شورا ـ مهندس ریاضی‌اعلام کرد که در برنامه‌ها وروش های مجلس تغییری حاصل نخواهد شد زیرا همیشه‌در مجلس شورای ملی در لوایح مختلف، موافق و مخالف ممکن است صحبت کنند .

مهندس ریاضی گفت‌بابرنامه هائی که«دولت شریف‌امامی» دارد احتمال می‌رود یک یا چند نفری از مخالفان دولت های گذشته‌نیزاز صف‌مخالف بیرون آیند و به اکثریت موافق بپیوندند .

ریاضی در مورد پارلمان آینده وترکیب مجلس بیست وپنجم گفت: باید دید چه احزابی در کشور بوجود می آیند و برنامه‌شان‌چیست و آیا قدرت آنرا دارند به مجلس هم راه یابند یا خیر؟ ریاضی در مورد ریاستش در اجلاسیه چهارم شوراکه از ١٤ مهرماه آغاز میشود گفت: معلوم نیست بارهم به عنوان رئیس شورا انتخاب شوم، این بسته به رای نمایندگان است .

ریاضی درباره سرنوشت حزب رستاخیز گفت: آینده حزب رستاخیز بستگی به نظر مردم و روش متولیان آن‌دارد و اگر مردم‌بعضویت درآن راغب باشند ، شایداز بهترین احزاب بشوند

نیازمندیهای اطلاعات

۳۱۱۲۲۴
۳۱۱۲۲۵

نیازمندیهای آموزشی یکشنبه ها و چهارشنبه ها در روزنامه اطلاعات
تلفن ۳۱۱۰۸۷ - ۳۱۱۲۲۷

تشکر

ازدوستان و آشنایان محترم که‌در فوت برادر بسیار عزیزم آقای **مهدی فروغ** درغیاب اینجانب بازماندگان را مشمول مرحمت قرار داده‌اند باکمال ادب سپاسگزارم .

دکتر مجید فروغ

جناب آقای مهندس شریف امامی نخست وزیر

قبول مسئولیت نخست وزیر دراین موقعیت بحرانی‌از طرف آنجناب رشادت‌و میهن‌پرستی آنجناب راثابت مینماید. این حسن قبولی رابملت شریف‌ایران تبریك عرض‌مینماید.

رضا انوری

جناب آقای محمد رضی ویشکائی وزیر محترم بازرگانی

انتصاب آنجناب رابوزارت بازرگانی صمیمانه تبریك عرض نموده و توفیق آنجناب رادر خدمت بمردم ازخداوند متعال مسئلت دارد.

رضا انوری

دانشگاه ملی ایران

آگهی ثبت‌نام پذیرفته‌شدگان‌سال تحصیلی ۵۸ـ ۱۳۵۷ دانشگاه ملی ایران

در صفحه ۲۳

دانشگاه ملی ایران

دومین سمینار آمار ایران

برگزار کننده: دانشکده جامع انفورماتیك‌ومدیریت
روزهای :۲۱ـ۲۰ـ۱۹ شهریورماه ۲۵۳۷
محل برگزاری :قالار مولوی دانشکده ادبیات و علوم انسانی .
ساعت :۹ قا۱۲ بامداد ـ۲ تا ٤ بعدازظهر
باشرکت جمعی از آمردانان ایرانی‌و خارجی
ورود برای علاقمندان آزاداست.

دانشگاه ملی ایران

دانشگاه ملی ایران

آگهی پذیرش دانشجو برای دوره فوق لیسانس رشته زبان‌وادبیات فارسی دانشکده ادبیات و علوم انسانی ـ دانشگاه ملی ایران در سال تحصیلی ۵۸ـ۱۳۵۷

رجوع به صفحه ۲۱

دانشگاه ملی ایران

پذیرش دانشجو برای دوره های فوق لیسانس دانشکده علوم‌زمین در سال تحصیلی ۵۸ـ۱۳۵۷

شرح در صفحه ۱۱

تغییر تاریخ تشکیل مجمع عمومی عادی شرکت تعاونی مسکن کارمندان صنعت نفت وصنایع وابسته دراستان فارس

بدینوسیله بکلیه اعضای محترم عضو تغییر ساعت تشکیل مجمع عمومی عادی سالانه را از ساعت ۹ صبح روز پنجشنبه ۵۷ر۶ر۹ بساعت ۹ صبح روز پنج شنبه ۵۷ر۶ر۲۱ اعلام میدارد .

در دستور جلسه تغییری حاصل نشده است.

بدیهی است درصورت عدم حصول اکثریت‌جلسه بعدی درساعت ۹صبح روز پنجشنبه ۳۰ شهریور ماه ۱۳۵۰ و با حضور عده حاضر درمحل باشگاه کارمندان صنعت نفت شیراز تشکیل می‌گردد .

حسین سلیمی ، رئیس هیئت مدیره

پزشکپور: مسئولان دولتی باید محاکمه شوند

محسن پزشکپور رهبر حزب پان ایرانیست و نماینده مردم خرمشهر در مجلس شورای ملی طی بیانیه‌ای اعلام کردکه حزب پان‌ایرانیست‌شدیداخواستار برقراری یک حسابرسی‌ملی برای رسیدگی به کارنامه و دارائی‌غارتگران‌و چپاولگران حقوق ملی در سالهای‌اخیر است. پزشکپور گفت : در سالهای اخیر فرصت های تاریخی و گرانبهائی از دست رفت‌و بسیاری برنامه‌ها شکست خورد. مسئولان هدر دادن این فرصتها و عاملان این شکستها بایدبه ملت ایران حساب پس‌ـ بدهند وبا قاطعیت محاکمه و مجازات شوند .

ومن همانطور که درسئوال خود از دولت آموزگار مطرح کرده‌ام (که به آن هرگز جوابی داده نشد) ، باید همه مسئولان اصراف و تبذیر ثروت ملی به پای میز حساب ومحاکمه‌کشیده شوند.

پزشکپور افزود : اگر این امر از سوی دولت مورد توجه هم قرارنگیرد از آنجا که ممکن است با مجازات چند کارمندمعمولی وبقول معروف چند تخم‌ـ مرغ دزد، این هدف بزرگ ملی را باظاهر سازی‌به‌هرز بکشند، پیشنهادمن این‌است که کلیه مسئولان دولتی و صاحبان سرمایه در بخش خصوصی از سطح مدیر کل ببالا، طبق قانون معروف از کجا آورده‌ای حساب پس بدهند که اینهمه‌سرمایه وساختمان و کارخانه و بخصوص سرمایه‌هایی راکه بخارج منتقل‌کرده‌اند ازکجا به چنگ آورده‌اند ؟ مگر میشود با ٥ هزار یا ده هزار وحتی صد هزارتومان حقوق ماهانه، ظرف چند سال میلیاردر شد ؟

دراعلامیه پزشکپور نکات دیگری نیز درباره مسئولیت دولت در مقابل طبقات‌فقیر وزحمتکش کشور که هرگز بهره‌ای از ثروتهای ملی نبرده‌اند، آمده است .

بعلت ریزش کوه بطول ۲۰۰ متر و ارتفاع ۱۵متر جاده هراز بسته شد

جاده هراز بعلت ریزش‌کوه در ٤٤ کیلو متری آمل تا اطلاع ثانوی وزارت راه و ترابری بسته است .

کوه در این منطقه بطول ۲۰۰ متر و ارتفاع ۱۵ متر ریزش کرده است و بغیر از پوشاندن سطح جاده قسمتی‌از رودخانه هراز را هم گرفته است .

ریزش کوه در جاده هراز در حدود ساعت ۱۲ ظهر دیروز اتفاق افتاده است و خوشبختانه‌بعلت‌اطلاع‌ماموران راهداری و پلیس‌راه چنددقیقه قبل از شروع ریزش وبستن سریع جاده بدون حادثه‌بوده است .

علت ریزش کوه در این منطقه وجود سنگ وخاکستر آتش فشانی‌درلایه های‌مختلف زمین و سست شدن زیرسنگها است .

ماموران وزارت راه هم از دیروز باایجاد ریزش‌مصنوعی از طریق انفجار دینامیت سعی میکنند که حتی‌الامکان لایه‌های سست قابل ریزش را از کوه جداکنند .

پیش‌بینی میشود که پاک‌ـ سازی جاده هراز بعلت وسعت ریزش امروز و فردا هم‌ادامه داشته باشد و جاده از صبح روز پنجشنبه باز شود.

در حال حاضر ماموران راهداری‌منطقه مازندران‌وتهران بشدت‌مشغول فعالیت‌برای باز کردن جاده میباشند .

تظاهرات دانشجویان ماسکدار ایرانی درهند

رویتر بمبئی ـ حدود ۳۰۰ نفر از دانشجویان ایرانی که ماسک بر صورت خودگذاشته بودند علیه‌حکومت ایران‌شعار میدادند و درعین حال اعلامیه هائی را پخش میکردند آنها خواستار آزادی زندانیان سیاسی نیز بودند .