اطلاعات ۱۳۰۴
۲۴ صفحه
شنبه ۲۳شهریورماه ۱۳۴۷ ..... شماره ۱۲۶۸۸
..... سال چهل و سوم ..... تکمشاره ٤ ریال

شهبانو در کاخ آپادانا

از برنامه‌های جشن هنرشیراز دیدن فرمودند

بعدازظهر دیروز علیاحضرت شهبانو برای شرکت در جشن‌هنر شیراز با هواپیما به شیرازعزیمت فرمودند . هواپیمای حامل‌شهبانو ساعت سه‌وده دقیقه بعدازظهر از فرودگاه مهرآباد بپرواز درآمد و ساعت چهاروپنجاه دقیقه واردشیراز شد.

سرکار علیه بانو فریده دیبا ، آقای علموزیر دربار شاهنشاهی ، فرمانده گارد شاهنشاهی ورئیس

بقیه در صفحه چهارم

هنگامی که علیاحضرت شهبانو قدم بفرودگاه شیراز نهادندتیمسار سپهبد مین‌باشیان فرمانده ارتش سوم‌ادای احترام کرد و گزارش نظامی بعرض رسانید.

زدوخورد اعراب و اسرائیل درسه جبهه

● الاهرام نوشت جنك بزرك دیگری‌بین‌اسرائیل واعراب‌اجتناب ناپذیراست

در صفحه ۳

طی سال جاری

۹۰هزار کارمند دولت اضافه‌حقوق میگیرند

● ٦۰ هزار نفر از این کارمندان را معلمین‌کشور تشکیل میدهند

در صفحه۲۱

رئیس‌جدید دانشگاه پهلوی

فردا انتخاب میشود

مقررات جدید شهریه ـ دانشجویان

بزودی تعیین میشود

در صفحه ۲۱

آلبانی از پیمان ورشو خارج شد

● پارلمان آلبانی خروج‌این کشور را از پیمان ورشو باتفاق آراء تصویب کرد

● وزیردفاع‌آلبانی گفت‌پیمان ورشو بیك وسیله تجاوز تبدیل شد ه‌است

● علت خروج‌آلبانی‌ازپیمان ورشو ترس از حمله شوروی بود

در صفحه ۲

زمستان سختی در پیش است؟

● کارشناسان هواشناسی وضع هوا را استثنائی اعلام کردند

● موشهای‌صحرائی‌درگردنه بشم‌درساختن‌لانه‌وجلوگیری از نفوذ سرما محکم‌کاری کرده‌اند

موش های صحرائی زمستان‌سختی را پیش بینی کرده‌اند و بهمین جهت در ساختن لانه های خود و جلوگیری از نفوذ سرما به محکم کاری پرداخته‌اند !

این مطلب را یك مامورراهدای در گردنه بشم واقع در جاده فیروز کوه به خبرنگار اطلاعات گفت و افزود وقتی‌بابولدوزر مشغول‌تعریض کردنه بودیم به لانه های متعدد موشهای صحرائی برخورد کردیم، موشهای صحرائی برای مقابله با سرما جنبو جوش فوق‌العاده‌ای دارند و ضمن عایق کاری لانه‌هامواد غذائی فراوانی که کفاف احتیاجات آنهارا در تمام مدت فصل زمستان بدهد در لانه جمع‌آوری کرده‌اند.

وی گفت : پوشش روی لانه‌های موشها و انباشته شدن موادغذائی درلانه نشانه در پیش بودن‌زمستانی سخت است . مامور راهداری‌افزود من طی زندگی خود در صحرا به عکس‌العمل حیوانات‌و پیش‌بینی آنها معتقد شده‌ام .

این مطلب را سکنه بومی گردنه بشم نیز تایید کرده و مردان کهنسال آن منطقه به خبرنگار اطلاعات گفتند که‌از وضع‌ساختمان و پوشش لانه موش در پائیز‌سختی زمستان را میتوان پیش‌بینی کرد.

بقیه در صفحه چهارم

غرش جت ، جلسه امتحان متفرقه‌را بهم‌زد!

● داوطلبان امتحان بتصور اینکه زلزله‌شده، درحالیکه مراقبین دنبالشان کرده بودند ،از جلسه امتحان پا بفرار گذاردند !

شرح‌درصفحه حوادث

قصابها به‌کمبود گوشت اعتراض کردند

● اگر کمیابی گوشت‌تهران بازهم ادامه یابد دکان‌های قصابی تعطیل میشود

دیروز فروشندگان گوشت‌تهران درمحل سندیکای‌خوداجتماع کردند در اجتماع گوشت فروشان آقای شهسوار مسئول‌سندیکا ضمن‌اشاره بوضع نابسامان گوشت تهران گفت: متاسفانه در حال حاضر گوشتی که ازطرف‌شرکت گوشت به‌دکانداران تحویل میشود کافی نیست و با کمال تاسف‌بایدبگویم که اگراین وضع برای مدت طولانی ادامه‌یابد بسبب‌کاهش در آمد ، دکانداران قادر به‌ادامه کار نخواهند بود .

سود

دکانداران در مورد کاهش یك ریال سود فروشندگان در کیلورا که‌اخیرا از طرف شرکت گوشت عمل شده مطالبی بیان داشتند و خواستند که این یك ریال فورابه دکانداران پرداخت شود و آنگاه

بقیه در صفحه ۲۱

تلفن‌های جدید موسسه اطلاعات

۳۱۱۰۷۱ تا ۳۱۱۰۸۲

نخست‌وزیر چکسلواکی

از دوبچك انتقاد کرد

چرنیك نخست‌وزیر چکسلواکی گفت دررژیم دوبچك یك خطر جدی دست‌راستی‌وجودداشته است

نخست‌وزیر چکسلواکی برای اولین بار اعتراف کرداقلیتی‌درچکسلواکی وجود داشته که عناصر مرتجع و دست راستی در میان آنها بوده‌اند

در صفحه ۲

درجلسه فوق‌العاده پارلمان چکسلواکی که دیروز تشکیل‌شد برای‌اولین بار نخست‌وزیر این کشوراعتراف کرد که‌خطرانحراف به‌راست‌در این کشور وجود داشته وحزب کمونیست دراین مورد به دولت اخطار کرده بود . این عکس جلسه دیروز پارلمان‌را هنگام استماع‌سخنرانی‌چرنیك نشان‌میدهد . دوبچك (نفرسوم از سمت‌راست) نیز در عکس‌دیده می شود .

عکس‌رادیوتی اطلاعات

سومین قسمت خاطرات از دو زلزله مهیب در فاصله چهل سال

در صفحه هفتم چاپ شده است

آیت‌الله زنجانی برحمت ایزدی پیوست

باکمال تاسف اطلاع یافتیم که حضرت آیت‌الله‌زنجانی‌درعراق درگذشتند بمناسبت درگذشت‌فقید سعید اعلامیه ای بشرح زیر از طرف وزارت خارجه انتشار یافت.

بقرار اطلاع حضرت آیت‌الله‌حاج عبدالکریم مجتهد زنجانی که از علمای‌ایرانی‌برجسته‌شیعه مقیم‌عراق بودند برحمت‌ایزدی پیوسته‌اند .

فقید سعید در تمام دوران عمر درراه ارشاد شیعیان و پیروی از اصول ایرانیت گام برمی‌داشت‌واز جهت مقام علمی مورد احترام‌وقبول عامه بود .

بقیه در صفحه ۲۱

خدمات انسانی با ارزش فوق انسانی

خوب دقت کنید . شادی و خنده رادرچهره همه می‌بینید . اینها کودکان زلزله‌زده خراسان هستندکه‌معلوم‌نبودسرنوشتشان چه خواهد شد ؟ ولی فرمان پدر تاجدار ، اراده شهبانوی مهربان وهمت‌مردم‌نیکوکار آنهارابه سعادت‌و خوشبختی خواهدرساند

● برای نگاهداری کودکان زلزله‌زده بکار رفته است

● هفتادکودك‌منطقه‌زلزله‌زده خراسان در سالن بزرك سازمان شاهنشاهی نگاهداری میشود

● از محل عواید بلیط های فوق‌العاده اعانه ملی برای کودکان مرکز بزرك آموزش ساخته میشود

کودکان در خانه محبت‌سازمان شاهنشاهی نیز غم دل خود رانهان نمیدارند . آنها خانه و کاشانه و نزدیکترین وعزیزترین‌افراد خانواده خودرا از دست داده‌اند . درجهان دیگر غمی بالاتر ازاین وجودندارد که برادر پنجساله بجای پدر و مادر به خواهر کوچکتر وبی‌کس خود مهربورزد و هرگز دست از روی سرو شانه او برندارد و این براستی که دل را ریش میکندو قلب‌هر آدمی‌را به لرزه‌در می‌آورد.

احساس

ما این احساس‌ها را در اولین برخورد با هفتاد کودك تنها و بی‌کس خراسانی کردیم و همه

بقیه در صفحه ۲۱

میلاد فرح بنیاد بهین زنان‌جهان، یگانه دختروالاگهر پیغمبر عالمیان، صدیقه کبری، فاطمه‌زهرا سلام‌اله‌علیها، فرخ وپیروزباد .

صندوق پس‌انداز بانك ملی ایران

آگهی ثبت نام ذخیره‌های امتحانات‌ورودی دانشکده کشاورزی رضائیه

در صفحه آخر

٤٥٧٧ر٦٥٤٦ـ ۲۲ر۲ر٤۷

اطلاعیه شهرداری پایتخت

طبق ماده٤ از بند ج تصویب‌نامه‌شماره ۷۱۰٦۳ر۳ـ ۱۹ر۱۰ر٤۰ وزارت کشور بقائم‌مقامی انجمن شهر مقرر است مودیان عوارض سطح شهر عوارض متعلق باملاك خود را تا پایان همان سال قادیه نمایند و چون تاکنون عده‌ای از مودیان محترم بلحاظ عدم اطلاع از مقررات مربوطه برای پرداخت بدهی خود مراجعه ننموده‌اند و از طرفی عدم پرداخت بدهی‌موجب تعلق‌جریمه قانونی‌بعوارض پرداخت نشده میگردد . لزوما مراتب را باطلاع کلیه مودیان محترم عوارض شهرداری رسانیده و تقاضا میشود بامراجعه بشهرداری های نواحی دهگانه نسبت بواریز بدهی خود اقدام فرمایند تا مشمول پرداخت زیان دیرکرد که قانونا قابل بخشودگی نیست واقع نشوند .

شهرداری پایتخت

کاریکاتور

مجله «کاریکاتور» دیدنی‌تر و خواندنی‌تر از همیشه فردا (یکشنبه) منتشر میشود

آگهی بداوطلبان مسابقه ورودی آموزشگاه ماهی‌شناسی

بدینوسیله باطلاع کلیه داوطلبان دیپلمه که برای شرکت در مسابقه ورودی آموزشگاه ماهی شناسی شرکت سهامی شیلات ایران ثبت نام کرده‌اند میرساند برای اخذ کارت ورود بجلسه امتحان که روز دوشنبه ۲۵شهریورماه۱۳٤۷ انجام خواهد شد. حداکثر تاپایان وقت اداری روز ۲٤ر٦ر٤۷ به اداره کارگزینی شرکت مراجعه نمایند.

آ ـ ۳۷۱۵٤ شرکت سهامی شیلات‌ایران

آگهی ثبت نام دانشگاه صنعتی آریامهر

۱ ـ ۲ آ ـ ۳۷۰۳۰ در صفحه آخر

باشگاه لاینز قزوین از مردم نوعدوست قزوین و مسافران عزیزیکه بندای شیرزنان فداکار باشگاه پاسخ‌داده‌وبنفع زلزله‌زدگان خراسان کمکهای نقدی و جنسی فرموده‌اند صمیمانه سپاسگزاری مینماید . آ ـ ۳۷۲۱٤

رئیس‌باشگاه لاینز قزوین رضا ایزدی

آگهی ثبت نام برای‌مسابقه‌ورودی انستیتو تکنولوژی صنایع سیلیکات

در صفحه آخر

کاشی ایرانا

تنها کاشی استاندارد شدهٔ ایران

پیشرو

سرمقاله

حادثه‌ای در مرز

گزارش خبرنگاران ما را پیرامون حادثه مرزی درشماره گذشته خواندید .

بموجب‌این گزارش چریکهای مسلح از مرز عراق گذشته بداخل خاك ایران آمده‌اند و باتوسل باسلحه ، دهکده مرزی «کریم‌آباد» را گلوله‌باران واشغال کردند وتارسیدن فوج‌اعزامی از طرف ارتش‌یکم این دهکده همچنان در اشغال چریکهابوده است. البته‌پس‌از اقدام ارتش یکم چریکها بخاك عراق بازگشته‌و دهکده «کریم‌آباد» را تخلیه کرده‌اند ، اما همین فعل‌و انفعال صرفنظر ازآنکه باعث‌وحشت ساکنان دهکده و گریختن آنها بقصرشیرین شده وخساراتی ببار آورده ، چندنفری هم کشته و زخمی داشته است .

مااینرا میدانیم که حوادث‌مرزی غالبا ریشه‌های بومی دارد و بسیاست کلی ممالك مربوط نمیشود . مثلا در طول مرز ایران و عراق‌سکنه دهات و آبادیهای مرزی اکثر باهم‌روابط خویش و قومی و طایفگی دارند، رفت‌وآمد وداوستد دارند وتحت تاثیر این مراودات مستمر گاهی فراموش میکنند که مرزی هم میان آنهاهست وهرکدامشان اتباع یك مملکت‌و تابع قوانین و مقررات جداگانه‌ای می‌باشند. اینست که چه‌بسا یك اختلاف خانوادگی منجر به زدو خورد اهالی دودهکده میشود که نظایر آن در داخل مملکت نیز فراوان اتفاق‌میافتد ولی همین واقعه اگر درمرزوقوع پیداکند انعکاس دیگری میبخشد وطور دیگری تلقی میشود . پس میتوان اینطور فرض کرد که حادثه مرزی اخیر یك‌همچو صورتی داشته ودولت عراق همانقدرازعلل وکم وکیف قضیه‌مسبوق بوده است که دولت ایران .

فرض دیگراینست که اشتباهی رخ‌داده‌باشد ،مثل حادثه مشابه چندسال پیش ، میدانیم درآنسوی مرزایران، منطقه کردنشین عراق ازچندسال پیش صحنه یك رشته جنگهای داخلی است و صرفنظر از اختلافات کردها با دولت عراق ، اختلافاتی نیز میان طوایف کرد وجود دارد که حتی درشرایط صلح میان کردها و دولت ، این جنك وجدال طایفگی همچنان جریان دارد و وقتی این زدوخورد ها بنوار مرزی کشیده میشود احتمال دارد آتش‌آن باینسوی مرزنیز سرایت‌کندو باطوایف‌متخاصم‌راه گم‌کرده،درحال تهاجم یافرار اشتباها وارد خاك ایران شوند .

کشف‌هرکدام ازین علل موکول برسیدگی های بعدی است‌و بدیهی‌است که درهرحال علت امر مجهول نخواهد ماند .امابحث مامتوجه علت‌و سبب‌حادثه‌نیست. مامیخواهیم بدانیم چرا مرزایران باید اینچنین بازوبیدفاع باشدکه عده‌ای تفنك‌بدست بتوانند بریك دهکده مرزی مسلط شوندو اهالی‌را از دهکده برانند و ضمن تاراندن آنها اشخاصی را بکشند و مجروح سازند؟

دهکده کریم‌آباد هرچه هست یك‌گوشه‌ایست از خاك ایران و سکنه این‌دهکده شناسنامه ایرانی دارند و وقتی ماازر منافع ایران وایرانی حرف میزنیم، این سخن الزاما شامل حال کریم‌آباد و اهالی آن نیز میشود . علیهذا نمیتوان تحمل کرد که مخصوصا در مرز ایران، نقاطی مثل کریم‌آباد بدون دفاع‌و در نتیجه فاقد امنیت باشد .

امروزه ، گاهی که‌از مسئله دفاع وامنیت عمومی ایران گفتگو میشود، عده‌یی چنان وانمود میکنند که این‌بحث درشرایط‌امروزی ایران منتفی است بدلیل اینکه مابا‌تمام همسایگان خودمان از بزرگترین ونیرومندترین آنها که اتحاد شوروی است گرفته تا کوچکترین شیخ‌نشین خلیج فارس روابط دوستانه داریم و مساحت مملکتمان رااز چهار طرف خطر هیچگونه تجاوزی تهدید نمیکند . این استدلال فی‌حدذاته صحیح است اما نتیجه‌ای که‌از آن گرفته میشود بنظر ما منطقی نیست . یعنی تامین قوای‌دفاعی وموجبات دفاع کامل ازمملکت لزوما منوط به‌آن نیست که مملکت ازنقطه بخصوصی تهدید شود بلکه در هرشرایطی یك مملکت‌باید ازنیروی مقتدرومطمئن دفاعی برخوردار وازاین بابت آنچنان بیدارومسلط باشد که حتی‌موجبی برای‌وقوع حادثه مرزی «کریم‌آباد» پیدا نشود .

نیروی دفاعی ما درحال حاضر نیز خوشبختانه ازنیرومند ترین قدرتهای دفاعی‌این منطقه شمرده میشود .بحکم موقعیت خاص و مرزهای پهناورمان، ما ارتش قدرتمند و مرزبانی و تشکیلات‌دفاعی وتامینی کافی در اختیار داریم وبا چنین وضعیتی ، خیلی عجیب است که‌گاه‌گاه میشنویم درگوشه‌ای ازمرزهای مملکت‌حادثه‌ای روی‌داده و مناطق مرزی ایران موردتهاجم قرارگرفته وخسارات جانی ومالی دیده است .

این‌حادثه بما اعلام میکند که‌مابا‌ید درتمام جهات وتمام حدود وثغور مملکت نیرومند باشیم، توجه باینکه کشور های دوست اطراف ماقرار دارند وما باکسی سرستیز نداریم وامنیت ماهیچ وقت تهدید نمیشود کافی نیست وقانع‌کننده نمیباشد ، ایران باید از حیث‌قوای زمینی، دریائی و هوائی کاملا مجهز ونیرومند باشد که این‌خود ضامن حفظ آرامش وامنیت و صیانت کشور مامیباشد .دراین صورت‌است که هیچ متجاوزی بخود اجازه تجاوزنمیدهد مانباید به‌آنچه داریم دلخوش باشیم بلکه باید بیش‌از پیش در مقام تقویت نیروی دفاعی خودباشیم چرا آن قدرتی که‌بعداز چندساعت مهاجمین را بخانه‌های‌خود برمیگرداند از همان ابتدادر سراسر مرزهای ایران مستقر ومراقب نباشد ؟

ملت‌ایران خواهان تقویت نیروی دفاعی کشور است آنهم در روزگاری که درآن هستیم وشاهد وناظر وقایعی میباشیم که برهیچ منطقی استوار نمی‌باشد .

چرنیك: درچکسلواکی خطر دست‌راستی وجود داشت

وزیردفاع‌آلبانی گفت پیمان‌ورشو بیك وسیله تجاوز تبدیل‌شده‌است

آلبانی‌ازترس‌حمله شوروی از پیمان ورشو خارج شد

آلبانی از پیمان ورشو خارج شد

محمد شهو نخست‌وزیر آلبانی

انورخوجه‌رهبرحزب کمونیست آلبانی

بلگراد ـ آسوشیتدپرس ـ خبرگزاری فرانسه ـ درحالیکه بحران چکسلواکی‌هنوزادامه داردامروز با اعلام خروج «آلبانی» از جرگه کشورهای عضو پیمان ورشو ضربه بزرگ دیگری بر این پیمان واردآمد.پارلمان آلبانی که تنها کشورکمونیست اروپائی متحد چین کمونیست است دیشب‌باتفاق آراء پیشنهاد دولت «انورخوجه» را تصویب کرد که بموجب آن آلبانی از عضویت پیمان ورشو خارج میشود ، وزیر دفاع آلبانی در نطق‌مهمی که‌باین‌مناسبت ایراد کرد گفت پیمان ورشو دیگر یك پیمان برادری و همکاری نیست . در جلسه دیشب پارلمان آلبانی کلیه رهبران‌دولتی و حزبی آلبانی شرکت‌داشتند .

در جلسه‌ای که پارلمان آلبانی تظاهرات‌متعددی برپا شده برای اخذ رای درباره تصمیم‌خروج و مردم با فرستادن تلگراف های متعدد تصمیم دولت وپارلمان را در مورد خارج کردن آلبانی از پیمان ورشو مورد پشتیبانی قرار داده‌اند. اگرچه دولت آلبانی که‌درمناقشات چین و شوروی جانب رژیم پکن را گرفته است رسما از پیمان ورشو اخراج نشده بودمعهذااز سال۱۹۶۲ ببعد حتی یکباردعوتی برای‌شرکت در اجتماعات پیمان ورشو دریافت نکرد .

بنابر گزارش رادیو تیرانا پیشنهاد خروج آن کشور از پیمان ورشو از طرف«محمدشهو»نخست وزیرآلبانی عنوان شده است . «شهو» اظهار داشته بود که پیمان ورشو دیگر به سوسیالیسم و انتر ناسیونالیسم کارگری خدمت نمیکند بلکه به وسیله‌ای برای تسهیل تحقق هدف های ضد انقلابی دستگاه رهبری شوروی تبدیل شده است .

در طرحی که‌روز گذشته‌ازطرف پارلمان آلبانی تصویب شد کلیه پیوند هائی که تاکنون بصورت پیمان های دوستی بین آن کشور و بلغارستان ، مجارستان ، آلمان شرقی ، لهستان ، رومانی ،شوروی وچکسلواکی وجود داشت بخودی‌خود گسیخته شده است .

خبرگزاری های خارجی ضمن گزارش هائی درباره خروج‌آلبانی از پیمان ورشو که روز گذشته در پارلمان آن‌کشور به‌تصویب رسیده نوشته‌اند که رهبران آلبانی این تصمیم را از ترس یك‌حمله وتجاوز احتمالی از جانب شوروی به کشور خود اتخاذ کرده‌اند .

آلبانی در سال های حکومت طرفداران استالین یعنی هنگامی به پیمان ورشوملحق شد که‌روابط آن با شوروی بخلاف امروز بسیار نزدیك و دوستانه بود . اما بعد ها در جریان مناقشات مسلکی چین و شوروی آلبانی بیش‌از پیش طرف پکن را گرفت . رهبران آلبانی مخصوصا در ماه گذشته بدنبال اشغال مسلحانه چکسلواکی‌بوسیله نیرو های شوروی و پیمان ورشو آمادگی بیشتر برای خروج علنی از پیمان ورشو پیدا کردند زیرابیم آن داشتند که مسکو مانند نمونه چکسلواکی بهانه‌های مشابهی‌برای اشغال احتمالی آلبانی پیدا کند .

پراك ـ آسوشیتدپرس ـ خبر ـ در جریان اصلاحات حکومت‌دوبچك روابط حساب ناشده‌ای صورت اقدامات چکسلواکی و شوروی بیش ازپیش گرفت که با مصالح سوسیالیسم درراه عادی شدن‌پیش میرود .دیروز سازگار نبود. وعوامل دست راستی چرنیك نخست‌وزیرچکسلواکی‌برای درآن نقش مهمی داشتند .

اولین بار ضمن نطق مفصلی در چرنیك افزود یك سلسله ازاین پارلمان این کشور اعتراف کرد که ضعف ها که منجر به قوت گرفتن دست راستی ها شد ناشی ازروش های غلط گذشته بود که سبب شد عده‌ای که در اقلیت بودند درباره صحت سوسیالیسم‌شك. کنندیاآنرا بالمره مردود بشمارند .

روش این افراد دست راستی که اقلیت بودند بسیار بدون مسئولیت بود و منافع و هدف های جامعه ما را درنظر نمیگرفت .

چرنیك طی نطق خود برای‌اولین‌بار قبول کرد که‌در رژیم اصلاح طلب دوبچك خشونت هاو عدم تعادل هائی بوجود آمده بود ویك خطر جدی ازدست‌راست‌برای‌رژیم‌چکوسلواکی وجود داشته‌است‌این نخستین‌باربود که یك رهبر برجسته چکسلواکی قبول کرد که زمینه و دلیل واقعی برای اضطراب ونگرانی دول عضو پیمان ورشو درمورد چکسلواکی وجود داشته است چرنیك گفت که یك اقلیت در چکسلواکی وجود داشته که عناصرمرتجع‌دست راستی درمیان آنها بوده‌اند دراین مدت چندماه که‌ازروی کارآمدن دوبچك گذشت شتابزدگی ها و عدم تعادل هائی وجود داشت و ما نتوانستیم آثار این اعمال رابرسیاست داخلی خود وهمچنین عواقب‌آنرا درموقعیت بین‌المللی خودبدرستی ارزیابی کنیم و تجزیه و تحلیل نمائیم چون ما نتوانستیم براین«ضعف‌ها» غلبه کنیم ارزیابی که‌در خارج از کشورما بعمل آمد چنین‌بود که خطر دست‌راستی واقعی وجود دارد و منافع‌یك کشور سوسیالیستی‌را تهدیدمیکند.

الدریك چرنیك نخست وزیر چکسلواکی در پارلمان آن کشور اعلام کرد که کنترل دولتی بر مطبوعات رادیو و تلویزیون برای عادی کردن‌زندگی اجتماعی ناگزیر واجتناب ناپذیر است .

پارلمان چکسلواکی‌برای‌تصویب لوایحی که شامل لایحه سانسور (لااقل‌سانسور موقتی) مطبوعات و رادیوهاست تشکیل جلسه داده‌است این مقررات درمورد مطبوعاتی که‌به «جبهه ملی» تعلق ندارند برقرار میشود . در حالیکه پارلمان تشکیل میشد نیروهای شوروی اطراف شهر پراك را در اشغال داشتند تا به نمایندگان پارلمان یادآور شوند که شوروی درصورتیکه دوبچك‌و دولت چکسلواکی نخواهند بموافقت های قبل عمل کنند قادر به‌وارد آوردن هرگونه فشار می‌باشد .

چرنیك در نطق خود وضع‌موجود را «واقعیت جدید» نامیدواز پارلمان خواست باتوجه‌به‌واقعیت‌جدیدلوایح رابکذرانند .

پرزیدنت سوابودا ، دوبچك و اسمرکوفسکی رئیس پارلمان موقع نطق چرنیك دراین جلسه حضور داشتند. چرنیك گفت مطبوعات و رادیوهای مابا‌ید تصویر روشنی از کشور مابدست‌بدهند که‌در خصلت سوسیالیستی آن‌شکی باقی‌نگذارد.

چرنیك به ۲۷۷نماینده پارلمان که‌در تالار اسپانیائی کاخ قدیمی پراك گرد آمده بودند طی نطقی طولانی ۳۰صفحه‌ای گفت مطبوعات رادیو های مابا‌ید تصویر روشنی از موافقت نامه مسکو آمده مراعات کنندوی گفت باید قوانینی به تصویب پارلمان برسد که پیدایش

چرنیك

ورشد سازمانهای سیاسی جدید را غیرممکن‌سازد .

چرنیك گفت که مذاکرات‌برای اجرای مرحله دوم خروج نیروهای پیمان ورشو از چکسلواکی بزودی آغاز خواهدشد از روز چهارشنبه تانك هاو سربازان شوروی ازپراك برنو وبراتیسلاوا بیرون رفتند ودر حومه های این‌شهر مستقر شدند چرنیك تاکید کرد که دولت چکسلواکی قصددارد موافقت‌مسکو را مویمو بمرحله اجرا بگذارد .از جمله ناچار است قانونی را که در ماه ژوئن گذشته تصویب شد و سانسور مطبوعات را لغو کرد بحال تعلیق‌درآورد . چرنیك سپس در باره وضع اقتصادی چکسلواکی صحبت کرد .

وگفت شوروی درسال جاری ۳۰۰ هزار تن غله اضافی و ۵۰۰ هزار تن نفت باقیمت بسیار مناسب به چکسلواکی خواهد داد .

بعداز چرنیك پرزیدنت سوابودا نطق‌کرد واز نمایندگان خواست که دولت‌را کاملا حمایت کنند و گفت این‌زمان موقع شکایت‌و گله‌نیست. اسمر کوفسکی که بعداز سوابودا نطق کرده‌این جلسه پارلمان راقدم بزرگی درراه اجرای موافقت نامه های مسکو دانست .

غیرممکن است

الکساندر دوبچك دبیر اول حزب کمونیست چکوسلواکی روزگذشته ضمن نطقی تاکیدکرد که برای چکسلواکی بازگشت به وضع قبل از ژانویه گذشته وانصراف از آزادیها و اصلاحات دمکراتیك غیر ممکن است .

دوبچك وسایلی را که میتواند به‌اجرای مفادتوافق‌اخیرچلوسلواکی وشوروی کمك کند برشمرد واظهار داشت که اگر حزب کمونیست چکوسلواکی بتواند خصلت های انسانی ودمکراتیك تحولاتی را که پس‌از ژانویه گذشته دراین کشور به وقوع پیوسته حفظ کند می‌توان اطمینان داشت که بازگشت به‌وضع پیش اززانویه غیرممکن خواهدبود.

کودکستان، دبستان، دبیرستان وپانسیون شبانه‌روزی
جام‌جم
زیرنظر بانو دکتر ملکه طالقانی (کریمی)
همه‌روزه صبح‌و عصرنامنویسی میکند . کودکستان و دبستان پسرانه ودخترانه ودبیرستان دخترانه است (دبیرستان دارای رشته های طبیعی ،ریاضی و ادبی میباشد)ماشین وغذای گرم نیز برای دانش‌آموزان روزانه آماده است تلفن ۷۸۳۶۳
نشانی‌ـ روبروی‌گرمابه تهران پارس

شاگرد ممتاز

آقای سیدعباس آزادی
فرزند آقای سیدحسن‌آزادی درسال تحصیلی ۴۷ـ۴۶در کلاس چهارم دبستان ملی مشعل هدایت با معدل کل ۱۸٫۱۰ رتبه‌اول شده ضمنا نامبرده‌درتمام دوره‌تحصیلی شاگرد اول بوده است .
آـ۱۸۸۵۵

آسانسور شیندلر
شرکت ابوالحسن دیبا و شرکاء
خیابان حافظ مقابل پارك هتل تلفن ۶۱۲۸۵۵ ۶۱۳۱۹۷ ۶۴۷۳۱ ۴۲۹۱۷ ۴۵۳۷۴

بورس تانکر و تریلر
ایریسکو
سازنده بهترین‌وارزانترین‌تانکر و تریلر و مخزن آب و مواد نفتی خیابان قزوین پلاك ۸۳۴جنب‌چهار راه عباسی تلفن ۹۵۸۷۷.
آـ۱۸۶۵۹

فارسیت FARSIT

فردای کودك
کودکستان ـ دبستان ـ پانسیون‌شبانه‌روزی
زیر نظر مستقیم فروغ فروتن و محمود خاتمی
برنامه سال تحصیلی‌تمام وقت (از ساعت ۸ صبح الی۶ بعدازظهر) بوده و دانش‌آموزان تکالیف شب را در کلاس زیرنظر مربیان انجام میدهند .
تدریس زبان های انگلیسی و فرانسه زیرنظر معلمان خارجی .
کلاسهای موسیقی ـ باله ـ نقاشی ـ کار های دستی وهنری ـ زیرنظرمربیان‌هنرمند اداره میشود .
وسیله رفت و آمد بتمام نقاط تهران‌و حومه آماده میباشد .
نشانی جدید : یوسف‌آباد ـ خیابان محمدرضاشاه ـ مقابل سینما گلدیس ـ خیابان آهی . تلفن ۶۲۷۱۵۷

جامعه معظم‌روحانیت،استادان،دانشگاهیان ، محققان، روشنفکران علاقمند ومتدین
ترجمه تفسیر المیزان
تالیف استاد بزرك سید محمدحسین طباطبائی
تنها تفسیری است که در شرایط‌کنونی جهان نوشته شده و عالیترین مزیت آن برسایر تفاسیر آن‌است که تفسیر قرآن به قرآن است .
جلدهفدهم(۱۷)
از چاپ خارج و منتشر گردید هدیه هرجلد ۱۴۰ ریال
مرکزانتشار ـ کانون‌انتشارات‌محمدی‌تهران ـ خیابان شاه‌آباد‌تلفن۳۳۸۶۳۵
آـ۳۶۵۶۲ ۲ـ۱

انجمن فرهنگی فرانسه INSTITUT FRANCAIS
خیابان شاهپور علیرضا (حشمت‌الدوله سابق)
شماره ۵۸ تلفن ۴۴۲۰۱
کلاس های انجمن از تاریخ اول اکتبر۱۹۶۸(۹ مهرماه ۱۳۴۷) دائر خواهند گردید و تاریخ ثبت‌نام دانشجویان بقرار زیر خواهد بود .
۱ـ دانشجویانی که آخرین دوره سه ماهه‌سال تحصیلی ۱۳۴۶ ـ۱۳۴۷ در انجمن مشغول فرا گرفتن زبان بوده‌اند میتوانند بدین ترتیب ثبت‌نام نمایند :
شنبه ۲۱سپتامبر مطابق ۳۰ شهریور ۱۳۴۷ ساعت ۳ الی ۶½ بعداز ظهر
مخصوص دانشجویان کلاس های P1 و P2 و P3
یکشنبه ۲۲ سپتامبرمطابق ۳۱شهریور۱۳۴۷ ساعت ۳ الی ۶½ بعداز ظهر
مخصوص دانشجویان کلاس های M1 و M2
دوشنبه ۲۳ سپتامبر مطابق اول مهر ۱۳۴۷ ساعت ۳ الی ۶½ بعداز ظهر
مخصوص دانشجویان کلاس های M3 و COR
سه‌شنبه ۲۴ سپتامبر مطابق ۲ مهر ۱۳۴۷ ساعت ۳ الی ۶½ بعداز ظهر مخصوص دانشجویان کلاس های S1 و S2 و S3
دانشجویان مزبور بایستی هنگام نام نویسی مدارك زیر را همراه داشته باشند .
ـ کارت تحصیلی انجمن در سال قبل
ـ ورقه نتیجه امتحانات
ـ آخرین قبض پرداخت حق‌التدریس
۲ـ از سایر دانشجویان درحدودی که‌امکان محل باشد بشرح زیر نام‌نویسی خواهد شد :
ـ چهارشنبه ۲۵ سپتامبر مطابق ۳مهر۱۳۴۷
ـ پنجشنبه ۲۶ سپتامبر مطابق ۴ مهر ۱۳۴۷
ـ شنبه ۲۸ سپتامبر مطابق ۶ مهر ۱۳۴۷
از ساعت ۳ الی ۶½ بعداز ظهر
این دانشجویان بایستی برای نام‌نویسی دو قطعه عکس همراه داشته باشند .
بعداز تاریخ ششم مهرماه هیچگونه‌تقاضای ثبت‌نام پذیرفته نخواهد شد .
سال تحصیلی ۱۳۴۷ ـ۴۸ مشتمل بر دو دوره تحصیلی خواهد بود .
ـ اول اکتبر تا ۳۰ ژانویه (۹ مهر تا ۱۰ بهمن)
ـ۱۵ فوریه تا ۱۵ ژوئن (۲۶ بهمن تا ۲۵ خرداد)
داوطلبان به نسبت پایه تحصیلات و میزان اطلاعات میتوانند در کلاس های زیر ثبت‌نام‌نمایند:
۱ـ کلاس های مقدماتی وتمرین زبان‌فرانسه که دانشجویان در پایان دوره سه ساله موفق به دریافت دیپلم انجمن خواهند گردید .
۲ـ کلاس های آمادگی جهت امتحانات دانشجویان خارجی دانشگاه پاریس که دانشجو پس از طی آنها موفق بدریافت مدارك زیر از دانشکده ادبیات سوربون خواهد شد .
— Le Certificat Pratique de Langue Française
— Le Diplôme d'Etudes Françaises
۳ـ کلاس های مرکزآموزش سمعی‌وبصری انجمن برای دانشجویانی که مایلند در ظرف مدت محدود اطلاعات عملی و مقدماتی در زبان فرانسه فرا گیرند .
۴ـ کلاس های ترجمه و مکالمه ۱ـ۳ آـ۳۶۹۵۸

گروه فرهنگی خیام
دبیرستان شماره یك پسران
با ۱۵ سال سابقه
کادر بسیار قوی و مجهزوتشکیلات جدید برای‌دوره‌اول و دوم (طبیعی و ریاضی) .
دانش‌آموز می‌پذیرد
خیابان شاه چهارراه سی‌متری اول نشاط تلفن۶۹۷۴۰

تدریس زبان ایتالیائی
جهت مبتدیان‌در موسسه فرهنگی ایتالیا
برای ثبت‌نام و کسب اطلاعات بیشتر همه‌روزه صبح ها از ساعت ۹ الی ۱۲ و بعد از ظهرها از ساعت۱۷الی۱۹ بدفترموسسه‌واقع‌درخیابان حافظ کوچه هاتف شماره ۱۱
مراجعه فرمائید تلفن ۶۶۰۰۵ آـ۳۷۱۴۰

دبستان نمونه بامداد
دختران‌وپسران زیرنظر بدرالملوك بامداد
خیابان هدایت ـ خیابان مسعود کوچه بامداد
آـ۱۹۰۱۱

زدوخورد اعراب و اسرائیل در سه جبهه

نیروهای مصر در سراسر کانال سوئز بحالت آماده باش درآمدند

قاهره- رویتر -آسوشیتدپرس - دیروز بین نیروهای اسرائیل درسه جبهه اردن، سوریه و مصر بانبرد های عرب وارد جنك شدند .در این نبرد به‌طرفهای‌جنك‌تلفات وخساراتی وارد گردید .

رادیوقاهره گفت که آتشبار های ضدهوائی مصرروزجمعه دوهواپیمای اسرائیلی راکه بمصر تجاوز کرده بودند بیرون راندند این دو هواپیما برفراز کانال سوئز به‌پرواز درآمده بودند روز جمعه همچنین‌بین نیرو های اردن واسرائیل در کنار رود های سیرموك واردن زدو خوردی درگرفت یك سخنگوی اسرائیلی گفت دراین زدو خورد سه‌سرباز اسرائیلی زخمی شده‌اند .

وی‌ادعا کرده که‌اردنی‌ها ابتداسه سه‌بار به مواضع و مزارع شلیك کردند و اسرائیلی ها باین شلیك پاسخ‌دادند و فعالیت توپخانه‌طرفین ۴۵ دقیقه طول کشید .

فرمانده اردنی اعلام کرد مدت زدو خورد ۱۵ دقیقه بود و نیروهای اسرائیلی شلیك به‌تل‌السکر واقع دراردن راآغاز کردند وی گفت تلفاتی برنیروی اردن وارد نیامده است .

آماده‌باش

در منطقه «البلاه» بین اسماعیلیه و قنطره امروز نبرد جدیدی بین نیرو های مصر و اسرائیل رخ‌داد بمناسبت این نبرد نیروهای مصری در سراسر کانال سوئز بحال آماده‌باش درآمدند هنوز مطلبی از طرف مقامات مصری در این باب اعلام‌نشده اما گفته‌میشود که‌دستور آماده‌باش در ساعت۱۰ صبح‌دیرور بقوا ی‌مصر داده شده است . یك مقام متنفذ مصری گفت که برای رفع بن‌بست کنونی بین مصر و اسرائیل فقط یك راه‌حل‌نظامی‌لازم است .

جمال عبالناصر نیز آماده شد که در جلسه کنگره ملی حزب سوسیالیست واحدمصر شرکت کند

حسین هیکل سردبیر الاهرام و دوست‌نزدیك جمال‌عبدالناصرامروز در ستون بخصوص خود نوشت : «یك دور جنك دیگر بااسرائیل اجتناب ناپذیر است». هیکل از کنگره حزب حاکم مصر خواست که اعلامیه‌ای صادر کند که «عزم مردم مصر را به جنگیدن منعکس نمایند.»

این کنگره روز شنبه (امروز)با نطق عبدالناصردر ساختمان‌دانشگاه قاهره‌افتتاح میشودنطق‌ناصر درواقع بصورت پیامی‌برای همه‌ملت خواهد بود . و از رادیو و تلویزیون پخش خواهد شد .

ملك‌حسین پادشاه اردن در نامه‌ای به بهجت تلهونی نخست وزیر خود گفته است ما باید به تقویت‌ارتش خود ادامه دهیم . و ممکن است بزودی موشك های زمین بهوا تهیه کنیم وی افزوده که اردن به‌خرید اسلحه از امریکا وانگلیس ادامه خواهد داد .

ملك‌حسین در این نامه گفته است دولت او نمیتواند امنیت نیرو های اسرائیلی را دربرابر حملات کوماندو های‌عرب درمناطق اشغالی تامین کند . ملك‌حسین سپس امریکا رامسئول‌روش‌منفی اسرائیل دانسته است .

تخلیه‌سوئز

یك برنامه‌تخلیه افراد غیرنظامی ازشهر سوئز در حال اجراست که جمعیت این شهر را از ۶۰ هزاربه ۳۵هزار نفر خواهد رساند این عده حداقلی هستند که برای ادامه کار کارخانه ها و خدمات عمومی لازم می‌باشند .

روزنامه الاهرام نوشت هدف این برنامه آن است که نیرو های‌مسلح مصر برای «دفاع پیشگیری» آسانتر بتوانند اقدامات‌لازم را بعمل‌آورند فعلا در حدود ۱۰هزارنفر از اهالی شهر سوئز بوسیله قطار های راه آهن ازاین‌شهر خارج شده‌اند و۱۵ هزار نفر دیگرهم خارج‌خواهند شد شهر سوئز قبل از جنك پارسال خاورمیانه ۲۶۰ هزار نفر جمعیت داشت .

علاوه بر زد وخورد شدید بین نیرو های مصر واردن با اسرائیل بین سربازان سوری و اسرائیل نیز زد وخوردی درگرفت که در آن تلفاتی بطرفین وارد شد. بازدوخورد های دیروز بحران خاورمیانه عربی بیش ازپیش بوخامت گرائید .

فرار از مرك

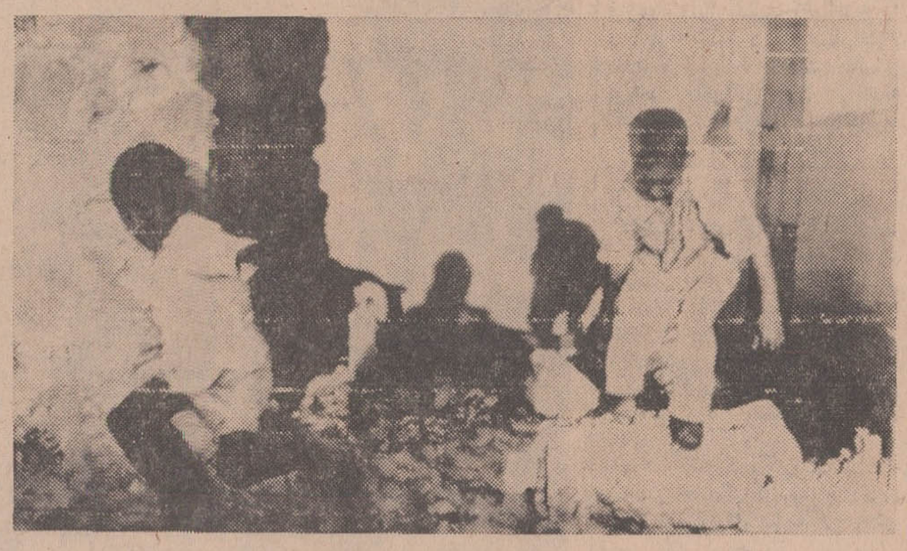

پس‌از بروز زدوخورد بین نیرو های اسرائیلی و مصری در کانال سوئز قسمتی از آتش‌توپخانه‌مصری برخانه این دو کودك فرود آمدو آنرا ویران ساخت . این عکس کودکان مزبوررا در حالیکه می‌کوشند بافرار ازخانه،خودراازمرك نجات دهند نشان میدهد .

تشکیل کنفرانس سران آفریقا

الجزایر - یونایتد پرس - خبرگزاری فرانسه - کنفرانس سران ۳۹ کشور آفریقائی روز گذشته در الجزیره گشایش‌یافت. در جلسه افتتاحیه اوتانت دبیر کل سازمان ملل تاکید کرد که‌سازمان وحدت آفریقا باید قبل از هرچیز وسیله‌ای برای پایان دادن به برادرکشی غم‌انگیز نیجریه باشد. دبیر کل سازمان ملل در نطق خود از شرایط دشواری که‌اززمان آغاز جنك بین بیافرا و ارتش فدرال نیجریه در منطقه‌بیافرا برای‌هزاران نفر از مردم غیرنظامی بوجودآمده اظهار تاسف کرد .

در همان جلسه بومدین رئیس جمهوری الجزیره نیز نطقی ایراد کرد . و ضمن آن مداخلاتی را که غرب کماکان در امور افریقائیان بعمل می آورد مورد حمله قرارداد.

جانسون رئیس جمهور امریکا نیز بمناسبت گشایش پنجمین کنفرانس سران کشورهای‌آفریقائی در الجزایر پیامی فرستاده و طی آن وضعی را که اکنون دربیافرا وجود دارد غم‌انگیز نامید .

گروه‌فرهنگی نراقی

کودکستان‌نراقی - دبستان بهاردانش- دبیرستان‌نراقی

همه‌روزه‌ثبت‌نام میکند - وسیله ایاب و ذهاب مهیا است

یوسف‌آباد خیابان محمدرضاشاه‌ایستگاه چهارم تلفن ۶۳۲۰۴۴

آ-۳۷۱۳۴

از صبح سه‌شنبه درمولن‌روژها

ماکسیمیلین‌شل سامانتاایگر هربرت‌لوم

«هیچکس نباید وارد سالن سینما شود پس از آنکه فابی وارد حمامش شد»

کارگردان : جی . لی - تامپسون

بازگشت از خاکسترها

پاناویژن

گروه‌فرهنگی خرداد

برای‌دوره‌اول‌ودوره دوم‌دبیرستان (رشته‌های‌طبیعی‌وریاضی)

همه‌روزه‌صبح‌وعصر درمحلهای‌زیر:

۱- دبیرستان شماره ۱ خیابان سعدی‌شمالی کوچه حریر فروش تلفن ۳۰۵۴۵۸ و ۳۳۱۶۹۸

۲- دبیرستان شماره ۲ در ساختمان نوبنیاد خیابان مهران نزدیك‌میدان‌شهناز تلفن ۷۴۹۱۱ ثبت نام مینماید

آموزشگاه دخترانه خزائلی

کلاسهای دخترانه ابتدائی ودوره‌های اول و دوم دبیرستان (رشته‌های‌ریاضی. طبیعی . ادبی) واقع در خیابان شاه‌آباد- کوچه ظهیرالاسلام ثبت نام داوطلبان را آغاز نموده است .

داوطلبان میتوانند برای یکی از سه نوبت ذیل نام‌نویسی کنند .

نوبت‌اول-ازساعت‌هشت‌و نیم صبح‌تا یازده ونیم صبح.

نوبت‌دوم-ازساعت دو ونیم بعد از ظهر تا پنج بعدازظهر .

نوبت سوم - از ساعت پنج بعد ازظهر تا هفت وربع بعد از ظهر .

آغاز درس از هفته‌اول‌مهرماه خواهدبود ۱-۴

آ-۳۶۹۸۶

بزودی تازه‌ترین اثر «ساموئل خاچیکیان»

منهم گریه کردم

مؤسسه‌فرهنگی شاندیز

دبستان - کودکستان

زیرنظر متخصصان فنی تعلیم و تربیت وروان‌شناسی کودك با استفاده از وسائل سمعی و بصری در برنامه های آموزشی وزبان انگلیسی همه روزه ثبت نام‌مینماید .

ناهار گرم ووسیله رفت و آمد مهیا است

شاهرضا - جنب سینما رویال - خیابان رامسر -

تلفن ۶۹۹۳۸ ۱-۵ آ-۳۵۷۳۰

کانون تربیت

باکادر مجهز وفضای زیبا و منحصر بفرد خود همه روزه برای دبستان‌و کودکستان‌صبح وعصر نامنویسی‌میکند

یوسف‌آباد پهلوی انتهای‌خیابان بیمه- ۶۲۶۸۲۵

۱-۱۰ آ-۱۷۵۲۹

ازصبح چهارشنبه ۲۷ شهریور

فقط درسینمادیانا

آن مارگرت
سوئینگر
The SWINGER

GETS IT
کِتس ایت
محلول ضدمیخچه
درتمام داروخانه‌ها موجوداست

آ-۳۷۰۸۶

کاخ کودک

کودکستان و دبستان و پانسیون شبانه‌روزی

همه روزه از ۸ صبح الی ۷ بعد از ظهر ثبت‌نام میکند پاستور غربی خیابان‌کیوان تلفن۴۷۱۲۸ و ۴۲۲۹۷

آ-۳۷۴۹۴

دبیرستان دخترانه اخگر

در تهران مقام اول را بدست آورد

طبق گواهی حوزه های امتحانی در امتحانات نهائی ششم‌متوسطه امسال‌موفقیت‌بزرگی‌نصیب رشته های‌طبیعی و فنی وبخصوص رشته ادبی دبیرستان اخگر شده بطوریکه از لحاظ پورسانتاژ قبولی در بین‌کلیه‌دبیرستانهای تهران‌مقام‌اول رابدست آورده است .

دبیرستان همه‌روزه برای دوره اول **دررشته‌های طبیعی -ریاضی ادبی-فنی** نام‌نویسی مینماید .

از دانش آموزانیکه تاکنون‌برای‌دوره اول نام نویسی نموده‌اندخواهشمند است برای‌شرکت در کلاسهای‌تقویتی هرچه زودتر بدبیرستان مراجعه نمایند .

خیابان امیرآباد شماره ۱۱۶ تلفن ۴۱۳۶۲

آموزشگاه پسرانه خزائلی

(دوره دوم دبیرستان رشته‌های ریاضی- طبیعی-ادبی-کنکور)

ثبت نام داوطلبان را برای سه‌نوبت‌ذیل آغاز نموده است .

نوبت اول - از ساعت پنج بعد از ظهر تا هفت و ربع بعد از ظهر

نوبت دوم - از ساعت هفت و ربع بعد از ظهر تاساعت نه و نیم بعد ازظهر

نوبت سوم - از یك و نیم بعد از ظهر تاساعت چهار بعد ازظهر .

نشانی - خیابان شاه‌آباد .کوچه‌محمودی- تلفنهای ۳۳۴۸۸۱ و ۳۳۸۰۰۶

آغازدرس‌ازهفته‌دوم مهرماه خواهد بود . ۱-۴

آ-۳۶۹۹۴

اخبار کوتاه

مسکو - برژنف دبیر کل حزب کمونیست شوروی و کاسیگین نخست‌وزیر آن کشور دیروزدر حالیکه کاملا سر حال بنظر میرسیدند از نمایشگاه‌بازرگانی ایتالیا در مسکو دیدن کردند.

بازدید برژنف و کاسیگین‌از این نمایشگاه که مدت ۹۰دقیقه بطول انجامید کلیه شایعاتی‌را که در مورد بروز اختلاف نظر بین رهبران کرملین در ماجرای چکسلواکی انتشار یافته بود و همچنین‌شایعه‌مربوط به کناره‌گیری‌کاسیگین‌را از مقام‌نخست وزیری عملا تکذیب کرد .

در این بازدید کاسیگین مخصوصا بسیار سرحال بود. از هنگامی که از یك اتومبیل «کورسی» دیدن میکرد خطاب به مسئول ایتالیائی غرفه گفت: «شما با داشتن چنین اتومبیلی زودتر از ما بکره ماه خواهید رسید.»

در این بازدید عده‌ای از اعضای پولیت بورو حزب کمونیست شوروی نیز همراه کاسیگین و برژنف بودند .

توکیو - یك موسسه ژاپنی برای نخستین بار اسکی های«تاشو» جدیدی‌ببازارعرضه کرده است که از الیاف شیشه ساخته میشود طول این اسکی ها بین یك متر و هشتادسانتیمتر و دومتر است و در داخل وسائلی از فولاد کار گذاشته شده که با استفاده از آنها میتوان اسکی را از وسط تا کرد .

باین ترتیب مدل های جدید اسکی بآسانی قابل حمل است و قیمت آن در حدود هشتصد تومان است .

لندن - «بالدورفن شیراخ» رهبر جوانان هیتلری در جریان‌جنك دوم جهانی در یك مصاحبه تلویزیونی اظهار داشت که «آدلف هیتلر» کاملا دیوانه‌بود. «فن‌شیراخ» از اینکه عده زیادی از مردم بی‌گناه بدست این دیوانه کشته شدند اظهار تاسف کرد و گفت من خیال می کنم‌که این مرد از حقیقت بوئی نبرده بود . فن شیراخ که در دادگاه نورمبرك بزندان محکوم شده بود سال گذشته آزاد گردید.

بیروت - احمد حسن البکر رئیس جمهوری عراق اعلام کرد کلیه کارمندان‌دولتی که بعلل سیاسی از کار برکنار شده بودند ازماه آینده بار دیگر بخدمت گمارده خواهند شد .

حسن‌البکر افزود که کلیه کارمندان برکنار شده بعلل سیاسی از ماه اکتبر حقوق ماهانه قبلی خود را دریافت خواهند کرد .

کواتا - «مالیزیا» روزنامه تایمز (مالزیا) گزارش داد دولت فیلی‌پین نسبت به مسلمانان فیلی‌پین در جنوب آن کشور بدرفتاری می کند و بهمین‌جهت آنها بادعاوی فیلی‌پین نسبت به «صباح» مخالف هستند .

کیپ‌تاون - دکتر «بارنارد» کارشناس معروف پیوند قلب اعلام داشت که حال سومین بیمار پیوند قلبی او روبه بهبود میرود .

سومین بیمار قلبی که توسط دکتر بارنارد مورد عمل پیوند قرار گرفت یك‌پاسبان سابق۵۲ ساله بنام اسمیت است .

در اعلامیه پزشکی گفته شده است حال اسمیت فوق‌العاده خوب است .

نتیجه کنکور کلاسهای شبانه

۲۵۹۰ نفر در کنکور کلاسهای شبانه شرکت کردند

صبح و بعداز ظهر ذیروز دو کنکور در دانشگاه تهران برای پذیرش دانشجودردوره فوق‌لیسانس مرکز عالی مطالعات بین‌المللی و کلاسهای شبانه دوره علم و هنر برگزار گردید .

در کنکور کلاسهای شبانه‌دوره علم‌و هنر۱۲۹٤ نفردر رشته‌طبیعی، ۷۵۲ نفر در رشته ریاضی و ٥٤٤ نفر در رشته ادبی شرکت داشتند.

فوق‌لیسانس

ساعت سه بعداز ظهر دیروز ۱٤۷ نفر ازلیسانسیه های‌دانشکده های‌مختلف‌دانشگاه تهران‌درکنکور مرکزمطالعات عالی بین‌المللی این دانشگاه شرکت کردند و طی‌چهار ساعت به۱٤۰ سئوال انگلیسی یا فرانسه سازمانهای حقوق بین‌الملل روابط بین‌الملل‌و اقتصاد بین‌الملل پاسخ‌دادند .

تصحیح اوراق

از صبح امروز تصحیح اوراق دو کنکور دانشگاه تهران آغاز گردید . بقرار اطلاع نتیجه‌کنکور کلاسهای شبانه دانشگاه تهران‌تا آخر هفته اعلام میشود .

نتیجه کنکور دوره فوق لیسانس مرکز مطالعات بین‌المللی روز پنجشنبه اعلام میگردد و ٤۰ نفراز بین این عده پذیرفته میگردند .

استادان جدید

خبرنگار دانشگاهی ما میافزاید بدعوت مرکز مطالعات بین‌المللی دانشگاه تهران آقای کیوان طبری دکترادررروابط‌بین‌الملل ازدانشگاه کلمبیا که‌چندسال‌در دانشگاه‌های آمریکا تدریس میکرده به‌تهران وارد شد و دراین موسسه‌به‌تدریس اشتغال میورزد همچنین آقای علی رشیدی فارغ‌التحصیل دوره‌دکترای دانشگاه پیتسبورگ که مدتی در نمایندگی اقتصادی ایران در واشنگتن کار میکرده و مدت دو سال نیز به‌تدریس مشغول بوده تاآخر هفته برای تدریس در این مرکز به تهران می‌آید .

شرکت کنندگان در کنکور کلاسهای شبانه دانشگاه تهران در انتظار توزیع سئوالات در دانشکده هنرهای‌زیبا

داراب باتمانقلیچ چگونه کشته شد

در شماره پنجشنبه گذشته خبر تاسف‌آور کشته‌شدن‌داراب باتمانقلیچ فرزند تیمسار سپهبد باتمانقلیچ را در حادثه شکار در مغولستان‌اطلاع دادیم و امروز اطلاعات تازه‌ای پیرامون چگونگی وقوع این‌حادثه کسب گردید و طی‌آن‌اعلام‌گردید که مرحوم داراب باتمانقلیچ دراثر «رم کردن» اسب و کشیده شدن بر روی زمین و اصابت مغز وی با سنگ کشته شده است .

داراب همراه والاحضرت شاهپور عبدالرضا پهلوی‌هفته گذشته‌بدعوت دولت مغولستان وارد آن کشور گردید و مقامات آن دولت از والاحضرت و همراهان ایشان‌دعوت کردند که در ارتفاعات‌جبال«آلپای» در قسمت غربی مغولستان بشکار بپردازند .

برای میهمانان ایرانی چادری در منطقه شکارگاه‌تعبیه میگردد و والاحضرت و داراب شب را در این منطقه در چادر بسرمیبرند وصبح بوسیله دو اسب رهسپار شکار می شوند .

والاحضرت بجلو و داراب بدنبال ایشان حرکت میکند ولی اسب حامل داراب ناگهان رم میکند و داراب‌درحالیکه تفنگ ودیگروسائل شکار روی دوش داشته تعادل خود را از دست میدهد و اززوی اسب معلق میگردد و درحال افتادن یک پایش به رکاب گیر میکند و اسب او راکشان کشان باسرعت‌باینطرف و آنطرف میکشاند و سر داراب چندبار بسنگ میخورد و در اثر شدت جراحات وارده در آن واحد درمیگذرد .

والاحضرت بلافاصله بر بالین مجروح و مقتول حضور می‌یابند . معالجات برای نجات داراب موثر نبود ، والاحضرت بلافاصله سفر خویش را قطع میکنندوعازم‌بازگشت میشوند و در بازگشت بایران با هواپیما جنازه‌مرحوم‌داراب‌باتمانقلیچ را نیز شخصا بتهران می‌آورند .

مراسم تشییع جنازه و تدفین مرحوم باتمانقلیچ قبل از ظهر روز پنجشنبه در میان تاسف‌شدیداقوام، دستگان و دوستان آنمرحوم‌درمقبره ظهیرالدوله برگزار گردیدومجلس ترحیم فردا ازساعت ۹ تا ۱۱ فردا در مسجد عالی سپهسالارمنعقد است .

پشتیبانی از کاندیداهای انجمن شهرحزب ایران‌نوین

بعداز ظهر روز پنجشنبه گذشته میتینگی از طرف حزب ایران نوین در میدان ۲٤ اسفند اصفهان با حضور آقای خسروانی‌دبیر کل‌حزب ایران نوین واعضاء وابسته به‌حزب برگزار گردید. دراین‌مراسم آقای خسروانی درباره وظایف اعضاءحزب بیاناتی ایراد کرد .

و شرکت کنندگان در میتینگ پشتیبانی خودرااز کاندیدا های‌حزب ایران نوین برای نمایندگی انجمن شهر اعلام کردند .

آقای خسروانی صبح روز جمعه گذشته نیز در خانه کارگراصفهان حضور یافت ومطالبی درباره‌پیشرفت وضع کارگران ، تهیه خانه بهتر برای خانه کارگروضع قانون‌کار ایراد کرد .

موتور سوارها باید کلاه ایمنی بسر داشته باشند

پلیس تهران امروز اعلام کرد: موتوسیکلت سواران تهران حد اکثر یك هفته مهلت‌دارند تانسبت به‌تهیه کلاه ایمنی خاص از نوع کلاهی که هم اکنون ماموران‌موتور سوار پلیس از آن استفاده می کنند تهیه و در موقع رانندگی بسر بگذارند.

پلیس تهران تاکید کرد که از اول مهر ماه از رانندگی موتور سوارانی که کلاه ایمنی بسر نداشته باشند در تهران‌جلوگیری خواهدشد.

زمستان سختی در پیش است

بقیه از صفحه اول

این مطلب امروز با کارشناسان اداره هواشناسی در میان گذاشته شد . آقای مهندس ازدکانی هوا- شناس دراین مورد گفت : امسال بسبب بروز لکه های فراوانی در قرص خورشید، سال وضع کاملا استثنائی دارد . گرمای تابستان، سیل و بارانهای تندو بی‌موقع‌بهار، نفوذ سرما های غیر منظم در فصل تابستان همه علل و جهاتی است‌که این امکان را میدهد که بگوئیم امسال یك سال استثنائی است‌و به‌این دلیل زمستان نیز باحتمال زیاد سخت و بیسابقه خواهد بود.

مهندس اردکانی درپایان اظهار داشت که هنوز علم به آن مرحله نرسیده که احساس حیوانات را در برابر فرکانس اتمسفر بهمان طریقی که در موردصوت و نور میفهمد تشخیص بدهد و بر این اساس بعید نیست که فرضاموشها بتوانند ازروی آثاری که از هم- اکنون دال برسختی زمستان است و از اتمسفر میرسد عکس‌العمل نشان دهند .

تقویم روز ـ پیش بینی هوا ـ برنامه تلویزیونها و رادیو

تقویم اطلاعات

شنبه ـ بیست‌و سوم‌شهریور ماه۱۳٤۷ـ بیستم جمادی‌الثانی ۱۳۸۸ـ چهاردهم‌سپامبر۱۹٦۸

ساعات شرعی

استخراج دکترریاضی کرمانی

اذان صبح ساعت ٤و۱۱ دقیقه

طلوع آفتاب‌ساعت ٥و٤٤دقیقه

ظهر شرعی ساعت ۱۲

اذان مغرب ساعت ٦و۳٥دقیقه

برنامه امشب

۱۸ـ۰۰ صفحات درخواستی
۱۸ـ۳۰ اعلام برنامه
۱۸ـ۳۲ خلاصه اخبار
۱۸ـ٤۱ فیلم مستند
۱۹ـ۰۰ بچه ها
۱۹ـ۳۰ فارسی شکر است
۲۰ـ۰۰ آئینه
۲۰ـ۳۰ اخبار
۲۱ـ۰۰ محله پیتون (برنامه ارج)
۲۲ـ۰۰ جریکو
۲۳ـ۵۰ پایان برنامه

برنامه بامدادی فردا

٦ـ۳۰ آغاز برنامه
٦ـ۳۲ نیایش
٦ـ۳٥ ورزش
٦ـ٤٥ مضحك قلمی
۷ـ۰۰ موسیقی ایرانی
۷ـ۳۰ اخبار
۷ـ۳٥ هالیوود و ستارگان
۸ـ۰۰ پایان برنامه

برنامه امشب

رادیو ایران

۱۸ـ۰۰ اخبار
۱۸ـ۰۳ اعلام برنامه‌بخش‌سوم
۱۸ـ۰٦ برنامه دهقان
۱۸ـ۳۰ موسیقی ایرانی
۱۹ـ۰۰ اخبار
۱۹ـ۰۳ برنامه اقتصادی(امروز در خدمت فردا)
۱۹ـ۱٥ ارتش
۲۰ـ۰۰ اخبار ، تفسیر داخلی
۲۰ـ۳۰ موسیقی ایرانی
۲۰ـ٥۳ آگهی های تجارتی
۲۱ـ۰۰ مشاعره
۲۱ـ۳۰ گلها
۲۲ـ۰۰ داستان شب
۲۲ـ۳۰ موسیقی ایرانی
۲۳ـ۰۰ اخبار
۲۳ـ۰۳ موسیقی کلاسیك

پیش بینی هوا

پیش‌بینی وضع هوای‌ایران تا ظهر فردا :

هوای کرانه‌های مازندران قسمتی ابری گاهی تمام ابری همراه‌بابارندگی، هوای‌استان آذربایجان وسلسله جبال‌البرز کمی تا قسمتی ابری که در بعداز ظهر و امشب همراه با رگبار پراکنده و رعدو برق در نواحی کوهستانی ، هوای تهران صاف تا قسمتی ابری‌و اوایل امشب همراه بابادنسبتا شدید . هوای‌سایر نقاط‌صاف تا کمی ابری گاهی غبارآلود پیش‌بینی میشود .

گرمترین نقطه‌در ۲٤ساعت گذشته دزفول باحداکثر ٤٤ و خنك ترین نقطه همدان با حداقل ۷ درجه و حداکثر درجه حرارت تهران ۳۲ و حداقل ۱٦ درجه بوده است ، شما درجه‌حرارت امروزتهران نسبت بروز گذشته تغییری نخواهد کرد . ●

برنامه امشب

تلویزیون ایران

۱۷ـ۰۰ اغاز برنامه
۱۷ـ۰۲ تقویم روز
۱۷ـ۱۰ شهر شادی
۱۷ـ٤٥ نقاشی و کودك
۱۷ـ٥٥ قصه‌و کودك
۱۸ـ۱٥ سازمان دفاع غیر ـ نظامی کشور
۱۸ـ۳۰ چك‌میت
۱۹ـ۳۰ اخبار
۲۰ـ۰۰ موسیقی‌وزارت‌فرهنك و هنر
۲۰ـ۳۰ دانیل‌بون
۲۱ـ۳۰ جایزه
۲۲ر۰۰ مسابقه بی سابقه
۲۲ـ۳۰ اخبار بزبان انگلیسی
۲۲ـ٤٥ فیلم سینمائی ، بزبان اصلی

برنامه نیمروز فردا

۱۳ـ۰۰ آغاز برنامه
۱۳ـ۰۱ نیازمندی ها
۱۳ـ۱٥ کارگر
۱۳ـ۳۰ سفر باعماق دریا

برنامه امشب

تلویزیون آمریکا

۱۸ـ۰۰ خلاصه اخبار جهان
۱۸ـ۱٥ برنامه مخصوص
۱۹ـ۰٥ تالار موسیقی کرافت
۲۰ـ۰۰ پری میسین
۲۱ـ۰۰ خلاصه اخبار
۲۱ـ۰٥ کشتی قهرمانی
۲۱ـ٥٥ نمایش جوئی‌بیشاب

شهبانو در کاخ آپادانا

بقیه از صفحه اول

دفترمخصوص شهبانو با بانوانشان همراه معظم لهابودند.

در فرودگاه شیراز آقای صدری استاندار فارس خیر مقدم عرض کردوتیمسار سپهبد مین باشیان فرمانده ارتش سوم گزارش‌نظامی بعرض رسانید.

آنگاه شهبانو در جایگاه مخصوص قرار گرفتند و دسته موزیك سلام شاهنشاهی را نواخت و گاردداحترام ادای احترام کرد.

شهبانوی ایران در این هنگام از گارد احترام سان دیدند و از برابرصف‌امرای‌ارتش ،ژاندارمری، شهربانی ، هیئت اعزامی بازرسی شاهنشاهی به‌فارس ، نمایندگان مردم فارس در سناومجلس شورای ملی ، افسران بازنشسته ،بانوان عضو جمعیت خیریه‌فرح پهلوی و سازمان زنان ، معاونان واستادان و دانشجویان دانشگاه پهلوی ، مدیران کل وروسای سازمان‌های اداری ، مدیران جراید محلی و نمایندگان مطبوعات پایتخت ، اعضای اطاق های‌بازرگانی وصنایع فارس ، نمایندگان طبقات‌مختلف مردم عبور فرمودند.

شهبانو هنگام گذشتن ازبرابر صف میهمانداران مخصوص‌جشن هنرشیراز پرسش هائی در باره‌بر- گزاری‌جشن فرمودند که‌پاسخهای لازم بعرض‌رسید.

احساسات مردم

پس از پایان مراسم استقبال- شهبانو فرودگاه شیراز رابقصد زیارت حرم مطهر حضرت احمدبن موسی (شاه چراغ)علیه‌السلام ترك فرمودند -در بین راه هزاران‌نفراز مردم فارس در دوطرف خیابان‌های شیراز مقدم‌شهبانورا گرامی‌داشتند و احساسات شورانگیزوصمیمانه‌ای نسبت به شاهنشاه آریامهر - علیاحضرت شهبانو و خاندان‌جلیل سلطنت ابراز کردند.

هنگام عبور شهبانو از خیابان های شیراز بدستور معظم لها دو تن از بانوان عضو جمعیت خیریه فرح پهلوی در دو اتومبیل‌روباز قرار گرفتند و نامه ها ودرخواست های مردم رادریافت داشتند تامفاد آنها را مستقیما بعرض علیاحضرت برسانند.

شهبانوی ایران موقع‌ورود به حرم مطهر حضرت احمدبن موسی‌شاه چراغ» علیه السلام از طرف مدیر کل اوقاف استان فارس ونیزنیابت تولیت استان احمدی مورد استقبال قرار گرفتند وگزارشی بعرضشان رسید.

شهبانوی ایران پس اززیارت حرم مطهر حضرت شاه‌چراغ‌علیه- السلام به باغارم تشریف فرما شدند.

در کاخ آپادانا

گزارش خبرنگار مادر شیراز حاکیست :

علیاحضرت شهبانو دیشب در کاخ‌آپادانا از یکی از برنامه‌های جشن هنر دیدن نمودند . علیا- حضرت شهبانو مقارن ساعت ده بامداد امروز درمانگاه نوبنیادرضا پهلوی واقع در محل دباغخانه را افتتاح‌نمودند وبعدازظهر امروزپس از تشریف فرمائی به‌تالار پهلوی از لوحه‌تقدیمی‌دانشگاهیان‌دانشگاه پهلوی شیراز پرده‌برداری خواهند فرمود.

آقای جمشید سلیمانی خدمتگزار جزء منتظرخدمت دانشکده پزشکی

بمنظور اجرای تبصره ماده ۱۳۷ قانون استخدام کشوری‌مصوب ۳۱ خرداد۴٥ بدینوسیله از شما دعوت‌میشود برای اشتغال‌بشغلی که‌برای شمادرنظر گرفته شده است از تاریخ ابلاغ این نامه‌تا مدت دوماه باداره کل کارگزینی دانشکده پزشکی مراجعه نمائید بدیهی است درصورت عدم مراجعه برطبق مقررات باشما رفتار خواهد شد . م‌الف ٦۱۱٤

معاون اداری ومالی دانشگاه ـ ابراهیم‌یاد

آ ـ ۳۷۱٦۸

دبستان، **آریو** وکودکستان

ARIO SCHOOL

موسسه نمونه ـ بامعلمین ایرانی وخارجی

زیرنظر آقای احمدی لیسانسیه تعلیم‌و تربیت. Mrs. Bevelly استاد زبان دانشگاه برای آماده کردن شاگردان جهت اخذ گواهی نامه زبان از دانشگاه کمبریج انگلستان. ثبت‌نام‌صبحها خیابان پهلوی بین شاهرضا و تخت‌جمشید تلفن ٤۷۹٥۳

نبرد پهلوانان

نوشته کاظم کاظمینی مؤلف کتابهای نقش پهلوانی و نهضت‌عیاری در تاریخ اجتماعی و حیات سیاسی ملت ایران ـ داستانهائی شگفت انگیز از تاریخ پهلوانی ـ زورخانه وتحلیل‌ورزش باستانی ـ مقام جهانی ایران‌دربنیانگزاری روح قهرمانی‌وگسترش خصال عالی ورزشی‌ـزورخانه بزبان انگلیسی‌و ده جلد کتاب دیگر در انواع‌و اقسام ورزشهای امروزی .

کتاب نبرد پهلوانان حاوی هفت داستان هیجان‌انگیز و پرماجرا و آموزنده که‌درخشانترین صحنه‌های نبرد پهلوانان بزرك تاریخ ایران رادر راه‌آزادی و استقلال ملی وازدوره بعد از اسلام‌تا قرون اخیر تصویر کرده است .

انگیزه تلاش و پیکار قهرمانان این‌داستانها نام آوری و برتری جوئی نیست ، بلکه روح جوانمردی و همت بلند وخصال عالی‌انسانی‌است که‌پیوسته آنان رابه پیش میراند .

کتاب فروشیهای تهران و شهرستانهامی‌ـ توانند برای درخواست کتابهای سفرهی خود به باشگاه بانك‌ملی ایران مراجعه کنند .

صلاحیت درامور حقوقی

حاوی کلیه مقررات راجع به صلاحیت درامور حقوقی‌وتعیین‌مراجع متنوع و متعدد دعاوی و اختلافات

این مجموعه زیرنظر دکتر خسرو گیتی و توسط‌اداره‌فنی قوانین مجلس‌سنافراهم‌آمده‌است

مجموعه‌ای که هرقاضی‌ـوکلای‌دادگستری‌ـ دانشجویان حقوق باید یك جلد ازآن‌راتهیه‌نمایند

موسسه انتشارات امیرکبیر

آ ـ ۳۷۲۸٤

تبریك و تشکر وتقدیر

سرکار علیه بانو فرخ‌روپارسای وزیرعالیقدر آموزش‌وپرورش اهالی و کسبه وکارمندان‌وکارگران جنوب غربی تهران (چهارراه عباسی) انتصاب شایسته آن بانوی دانشمند را بعموم ملت ایران تبریك عرض نموده وباستحضار عالی میرساند که خدمات صمیمانه بانو ملك شادشریف مدیره محترم دبیرستان خسروتهران که مدت ۲۲ سال در بخشهای مختلف‌فرهنك‌خدمت نموده و بفرهنك کشور عشق میورزدو شاگردان ایشان در حال حاضر دراین مملکت پستهای حساسی راحائز گردیده‌اند اهالی وکسبه و تمام اولیای اطفال دبیرستان خسرو را موظف مینماید که سرکار علیه را متوجه این فردخدمتگزارنموده و تقاضانمایند که خدمات بانوی نامبرده و دبیران دبیرستان خسرو را بنحوی تقدیر وتشویق نمائید که تمام فرهنگیان ایران‌نتیجه‌خدمتگزاری صادقانه رامشاهده نمایند .

خادم چهارراه عباسی ـ عباس عباسی

آ ـ ۱۹۰٦۳

همشهریان عزیز

هواخواهان اصلاحات شهری با دقت فراوان در صورت های نامزدان عضویت انجمن شهر تهران کاندیداهای‌حزب ایران نوین را خوشنام و با صلاحیت یافته و بهمین‌جهت در معرفی آنان بکمیسیون قانونی شرکت جسته است و اینك‌از همشهریان گرامی تقاضا داریم نام نامزد های زیر را در آراءخود منظور فرمایند .

حسین فرهودی استاد دانشگاه ، دکتر در حقوق
ابوالقاسم تفضلی وکیل دادگستری عضو هیئت مدیره کانون‌وکلا
محمدحسین رستگار رازی دبیر شورای شهر تهران
رشید نادرخانی سرتیپ بازنشسته
علی‌اصغر پیرزاد عضو هیئت رئیسه اطاق بازرگانی
دکتر بوذرجمهر مهر استاد دانشگاه
عنایت بهبهانی عضو اطاق صنایع و معادن
بانو تاج‌الملوك سمیعی عضو هیئت مدیره‌خیریه‌فرح‌پهلوی
رحمت‌الله سلیمی‌پور رئیس انجمن محلی
علی‌اکبر خسروشاهی عضو هیئت رئیسه اطاق بازرگانی
علی سپهر مدیر روزنامه دیپلمات و نویسنده اجتماعی
بانو اعظم شایسته دکترای حقوق
دکتر احمد فلسفی استاد دانشگاه
سیدآقا کیائی بازرگان
ناصر اولیائی شیرازی بازرگان
بانو ایراندخت شیخ نایب رئیس‌انجمن معاونت‌زنان‌شهر تهران
بانو طلعت سرابندی عضو انجمن های خیریه
داود فلاح عضوشورایعالی انجمنهای پایتخت
احمد یعقوبی وکیل دادگستری
احمد نوربخش کشاورز

۱ـ۳

انجمن فارغ‌التحصیلان مدارس هدف

موفقیت درخشان آقایان حسین رمضانی خرازی دانش‌آموز کلاس ششم طبیعی دبیرستان هدف

آقای حسین رمضانی خرازی

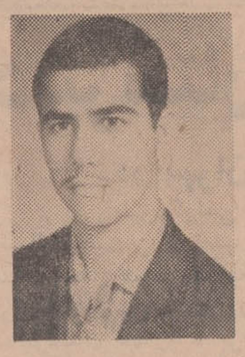

آقای داریوش مرزبانی

شماره یك که‌در کنکور دانشکده‌پزشکی‌تبریز حائزرتبه‌اول وداریوش مرزبانی دانش‌آموز کلاس ششم طبیعی دبیرستان‌شماره‌یك‌هدف که‌در کنکورطبیعی‌دانشکده علوم‌تبریز حائزرتبه‌دوم شده‌اند تبریك‌واز زحمات اولیاءودبیران‌هدف که‌سهم شایانی‌درتوفیق آنان‌دارند سپاسگزار است

گروهی از دانشمندان روانکا و سوئدی مرکز تماس باارواح رادر شبکه مغز کشف کردند !

مرده‌ها را بحرف درمیآورند

هم‌اکنون که شما این سطور را میخوانید انظار محافل علمی ـ روانشناسی ـروح‌شناسی‌و احضارکنندگان ارواح جهان متوجه ساختمانی است‌در استکهلم که‌گروهی از دانشمندان برجسته سوئدی در داخل اطاق های دربسته آن مشغول بررسی و تحقیق درباره یکی از غامض ترین سئوالات حیات بشری هستند : «دنیای مردگان چگونه دنیائی است ؟!...»

چندی پیش یکی از دانشمندان «روح شناس» سوئد به آکادمی پزشکی این کشور اطلاع داد بکشف مهمی نائل آمده است که باحتمال قریب بیقین بمثابه کلیدی برای گشودن راز روح و عالم ارواح بشمار خواهد رفت. وی طی نامه‌ای به آکادمی اطلاع داد : «سالیان درازی است که تحقیق بررسی ساختمان مغز انسان برای‌پی‌بردن به اسرار و شگفتی های آنرا وجهه همت قرار داده‌ام و به این نتیجه رسیده‌ام که در مغز آدمی مرکز مخصوصی وجود دارد که میتواند با ارواح تماس گیرد و پیام های آنها را دریافت دارد .»

این دانشمند پس از تشریح جزئیات کشف خود بزبان علمی از آکادمی پزشکی سوئد درخواست کرده بود که بیدرنگ کنگره‌ای از دانشمندان‌این کشورتشکیل شود و تحقیقات وی مورد بررسی قرار گیرد .

آکادمی این درخواست را پذیرفت و هم‌اکنون گروهی از پزشکان سوئدی سرگرم مطالعه برروی«مرکز تماس باارواح» در مغز انسان هستند .

هنگامی که‌مطالعات آنها بثمر برسد شما میتوانید براحتی باروح خویشان و دوستان از دست رفته‌تان تماس بگیرید ! اما زیاد هم خوشبین‌نباشید که چنین فرصتی دست دهد !

مطبوعات جهان

چه دنیای عجیبی است

زندان بجرم عیادت

رم ـ یك زن ۸۰ ساله بجرم اینکه از برادربیمارش عیادت کرده است به دو ماه زندان محکوم گردید .

میس «ماریا آلبانو» علیرغم اخطار پزشکان دزدکی به عیادت برادرش که در یکی از بیمارستان های‌رم‌بستری بود رفت . اما برادر بمحض دیدن خواهر دچار هیجانات روحی شد و بیماریش عود کرد .

پزشکان از دست او به دادگاه شکایت کردند و ماریا بجرم «عیادت دزدکی و بی‌موقع» بدو ماه زندان محکوم شد ! ...

● **این را میگویند مبارزه**

لندن : «الیزابت هاردی» که از سرو صدای‌هواپیما های تعلیماتی نیروی هوائی انگلستان بستوه آمده بود به مقامات مسئول شکایت کرد ولی چون نتیجه‌ای‌نگرفت مصمم شد شخصا دست بکار شود . بدین منظور به‌پایگاه هوائی نزدیك منزل خود رفت و دست به دزدی اجناس و لوازم پایگاه زد . وی هربار که گرفتارمیشد اظهارمیداشت تامسئله‌هواپیماهائی که‌دراطراف منزل‌وی بپروازدرمی‌آیند حل نشود باینکار ادامه خواهد داد . سرانجام مقامات نیروی هوائی که از دست خانم به تنك آمده بودند‌مسیر پرواز هواپیما را تغییر دادند و «قال» را کندند !

*** شیر از رو رفت**

جاکارتا : «باندوت» گلادیاتور معروف اندونزی در برابر دویست هزار تماشاچی و در استادیوم بزرك این شهر با شیر نری قرار ملاقات داشت . اما وقتی گلادیاتور با لباس سرخ رنك بوسط میدان قدم نهاد شیر ازمبارزه باوی امتناع کرد و بسرعت میدان را ترك کرد . نگهبانان و مدیران مسابقه چندبار کوشیدند تا او را وادار به‌مبارزه کنند اما هربار شیر را وسط میدان آوردند بمحض اینکه چشمش به گلادیاتور سرخ پوش افتاد باز فرار را برقرار ترجیح داد .

تماشاچیان شلیك خنده را سر دادند و مامورین با عصبانیت شیر بی‌بخار را از میدان خارج ساختند . و اظهار نظر کردند که شیر های این دورو زمانه دیگر خاصیت خود را از دست داده‌اند ! ...

هیپی‌ها و بیتلها دشمن سلامت جسم و روح مردم هستند

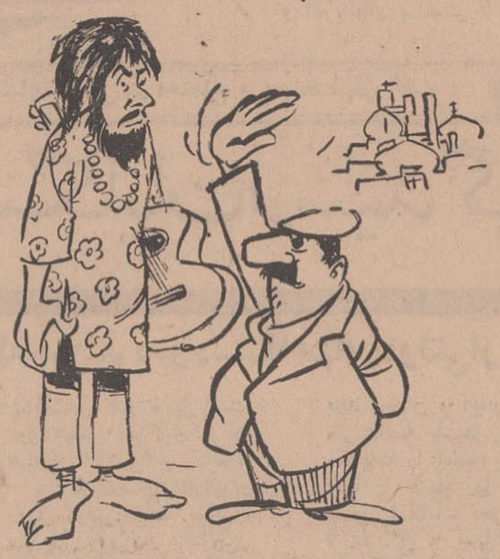

دولت ترکیه رسما به «هیپی» ها «بینیك» ها و همه جوانان ژولیده موی ولگرد که اغلب با یك گیتار بعنوان جهانگرد دنیا رازیرپای میگذارنداعلان جنك داد .

وزیر کشور ترکیه در اعلامیه‌ای که از رادیو پخش شد خاطرنشان ساخته است که مرز های ترکیه ازاین‌پس بروی این افراد بسته خواهد شد .

از طرف وزارت کشور ترکیه بکلیه پاسگاه های مرزی آن کشور دستور داده شده است که از ورودجوانان زلف‌بیتلی به ترکیه جلوگیری کنند .

وزیر کشور ترکیه گفت: «این مسافرین ژنده پوش که عموما در وضعی فوق‌العاده کثیف بسر می برند ازلحاظ بهداشتی واخلاقی‌خطربزرگی برای کشوربوجود آورده‌اند.» بدستور وزارت کشور ترکیه موی سر آن عده‌از زلف‌بیتلی های‌کثیف که‌اکنون درترکیه و مخصوصا در استانبول بسر می‌برندتراشیده خواهدشد!..

باور کنید، سگها از آدمها خوشبخت‌ترند!

برنامه سك کشی در ناپل ایتالیا باشکست کامل مواجه گردید ، زیرا مردم و انجمن حمایت حیوانات‌این‌شهرپس‌از اطلاع از تصمیم‌مقامات‌مربوطه مبنی بر معدوم ساختن سك های ولگرد آنچنان به‌اعتراض پرداختند که پلیس بلافاصله حرف خود را پس گرفت و دستور کشتن سك ها را لغو کرد ...

در عکس «ماری» از انگلیسی های سك دوست ساکن ناپل درحالی که سك محبوب خود را بغل گرفته‌است بعمل‌پلیس اعتراض میکند ! ... کسی بخاطر آدمها هم اینطور یقه چاك میدهد ؟

عکس از : «یونایتد پرس»

بادماغ مصنوعی جنایتکاران را بدام میاندازند !

تابحال برای پی بردن به هویت مجرمین و تبهکاران‌از اثر انگشت استفاده میشدامابزودی «بینی مصنوعی» جای اثر انگشت را خواهد گرفت. بینی مصنوعی یك دستگاه الکترونیکی است که زیست شناسان دانشگاه هاروارد امریکا آنرا اختراع کرده‌اند. هرکسی بوی مخصوص بخود دارد و میان بو های متصاعداز هر شخص با بوی شخص دیگر اختلاف‌وتمایزمحسوسی وجود دارد . دستگاه جدید‌الاختراع قادراست این‌بوها را از هم تمیز دهد باین‌ترتیب که پلیس و ماموران آگاهی آنرا برروی دماغ «اصلی» کار میگذارند و افراد مظنون را بو میکنند ـ پس از لحظه‌ای دستگاه با علائم الکترونی ندا میدهد :«خودش‌است» وپلیس کاری‌ندارد‌جز اینکه‌دست‌بند بدست مجرم بزند ! ...

«مرده» خرمشهری در مجلس ختم خودش فاتحه خواند!!

خرمشهر : خبرنگار اطلاعات ـ «محمد ناهی‌زاده» راننده شهرداری خرمشهر بکسالت شدیدی دچار شد و به بیمارستان پهلوی منتقل گردید .

چند روزی‌دربخش عمومی‌بستری بود و چون حالش وخیم تر گشت و پزشکان از حیاتش قطع امید کردند به‌بخش‌خصوصی بیمارستان انتقال یافت و در کنار تخت محمد از اهالی قریه یوسف که دوران نقاهت خودرا میگذراندجای گرفت.

«محمد ناهی‌زاده» پس‌از چندروز مبارزه بامرگ‌جان‌بجان آفرین‌تسلیم کرد . جسدش به بستگانش‌تحویل شد و مراسم تدفین انجام گرفت . چند روز بعد عموی‌محمد جوان‌اهل دهکده یوسف برای عیادت از وی به بیمارستان آمد لیکن دید در اطاق بسته است . از پرستاری که عبور میکرد سراغ«محمد» راگرفت و پاسخ شنید : «خدابیامرز عمرش را بشما داد .!»

عموی محمد به دهکده بازگشت و فوت برادرزاده را به پدر و مادر و دیگر بستگان اعلام نمود . پدر و مادر داغدیده سوگوار شدند و مراسم ختم برگزار کردند .

«شب هفت» محمد به دهکده رسید و دید در مسجد مراسم سوگواری برپاست. فاتحه‌ای‌خواند و وارد مسجد شد . دو تن اززنهای دهکده بادیدن وی‌فریادی کشیدند و نقش زمین شدند .

باورود محمدهمهمه «مرده‌زنده شد ، مرده زنده شد» زیر طاق مسجد طنین انداخت. عده‌ای‌پابفرار گذاردند و جمعی دیگر از ترس رنك از رخسارشان پرید یا بیهوش شدند !

تردید نبود که‌پرستار بیمارستان در پاسخ بسئوال عموی‌محمد زحمت پرسیدن دیگر مشخصات مریض‌را بخودنداده بود و «محمد ناهی‌زاده» متوفی را با محمد اهل قریه یوسف عوضی گرفته بود !...

کشاورز سیاهگلی دست قصابها را ازپشت بست

سیاهکل : بابائی ـ خبرنگار اطلاعات ـ کشاورزی بنام «عباس وارسته» برای کشتن خوك های مزاحم جنگلی در وسط یك کدو مقداری سم نهاد اما عوض خوك گاو خود وی کدو را خورد و مسموم گردید . مرد طمعکار که گاو را مشرف بموت دید سرش را برید و گوشتش را باهالی قریه فروخت . باخوردن گوشت‌مسموم تمام‌ساکنین قریه بشدت مسموم شدند . پنجاه نفر آنها پس از طی پانزده کیلو متر راه صعب‌العبور جنگلی به بهداری «سیاهکل» مراجعه کردند و تحت درمان قرار گرفتند . چند تن از مسمومین پس از درمان مرخص شدند و چند نفر دیگر هنوز بستری هستند . از طرف دیگرمطابق معمول «قضیه تحت تعقیب است .»

قبولشدگان کنکور حقوق جزادانشگاه‌ملی

۱۹۶ نفر در بین ۹۳۵ نفر شرکت کنندگان در کنکور ورودی دوره حقوق جزا دانشگاه ملی در امتحان کتبی قبول شده‌اند ویکصد نفر از این عده پس ازمصاحبه‌برای تحصیل در این دوره انتخاب می گردند .

اسامی‌قبول‌شدگان بترتیب‌الفباء میباشد :

رحیم اصلان‌زاده ، احمد آشوری‌ـ زادگان ، اختر آژر ، منصور ایزدی ، نادر امین‌داری ، هماخوان کاشانی ، فریماه اقبال ، فتح‌الله ارشاد اصفهانیان ،ربیع مشهوربه کورس ادیب سمیعی ، زهره اسفندیاری ، مهرانگیز آصف‌نیا ، سروریه احدیه ،عوض انصاری‌پور، جمشید اخلاصی هشتجینی ، سید محمد ابطحی ، حامدرضا انصاری ، ارسطو اقدسی ، آئیدا بالاسان ـ آوانسیان ، علی‌اصغر بخشی‌زاده ، نعمت‌الله بابائی ، ویتا بیگلری ، ناصر بخارائی ، علی‌بیگدلی ،محمد حسین باقری ، هوشنك بدیع‌پور، مسعود بخشعلیان ، ضیاءالدین‌بتولی فومنی ، مینا پرتوی ، پروین پرتو، محمد حسین پورنیا ، محمدرضا پوشیمن ، پرویز پرهیزکار ،حسین پیجاهی ، صمد تحویلداری ، ابوالقاسم تاج‌بخش ، عباس جانزاد، بهجت جامبرصادقیان ، مینو جلالی نائینی ، محمدباقر جعفری ، عباس حائری مهریزی ،غلامحسن حمسی، شهناز حقانی ، رحیم حاج علیخانی، بهناز حکیمی ، کسری حاج سیدـ جوادی،نصرت‌الله حیدری،فضل‌اله حاج‌آقائی ، علیجان خواجوی‌قرائی، علی‌اکبر خجسته عباسی ، صابر خیاط احسانی ، هائیده خلعت‌بری، عبدالرضا خسروی حقیقی ، سیده ساراخدیوی‌فرد، محمدرضاخسروی، هوریه دبیر عسکری ، محمود دادخواهی ، رضا دانشیار ، سعید دارابی میاندوآب،زهره دولت‌خانی، سدیك داودیان یکاچکی ، محمد ذوالقدری جهرمی ، محمود رسولی فتح‌آبادی ، محمد حسین رجائی ، شفیع رشیدی،مصطفی رحمت‌الهی، مهدی رهبر ، احمد رفعتی ، ژیلا رضوی ، احمد روضاتی ، سعید ریاضیات ،مسعود رفشا ، سید رضا رضوی ، سیمین رهبانی ، بهرام رفشا، محمدرضارضازاده‌اسکندرانی، پرویز رحمانی آذر ، زهرا رضاعی، سید حسین رفیعیان اصفهانی ،سید رضا رادور ، منوچهر زجاجی ، فریده زنبقی ، روح‌انگیز زرودی ، منیر زندی ، جمیله زنده‌نام، فریده زینی ، محمد زاهدی، خوبچهرزند، مجتبی سیدیان ، سید مجید سید جعفری ، رحیم سپه‌رام ، احمد ستایش ، محمدتقی سپه‌رام، مسعود سلماسی ، فریده شیخ‌الاسلامی قزوینی ، اسداله شادمانی ، نسرین شهراد، مسعود شفا، محمودشفیعیان، محمدعلی شه‌پدیر، کریم‌شمس‌دیبا، مهرداد شاهرخشاهی ، نادعلی شیخ نظری ،نصرالله شایگان ، زهرا شادرو ، مهری شاه‌بابا ، غلامرضا صالح کریمی ، خسرو صولتی ، بیژن صدیقی ،پرویز صحتی،محمد هاشم صبوحی مقدم ، هوشنك صفاکیش ، منیر صمدی دلخوش ماسوله ، شیرین صادقی‌گوران ، محمد صادق طاهری ابرندآبادی ، مجید طاهر رحیمی ، مجید طوافی، نقی طلوعی رحیم‌آبادی ، محمد علی‌اکبرزاده ، نقی عذل‌دوستی‌حق، موسی علیا، مجتبی عمادزاده ،حسین عقیقی ، عباس عباس‌نژاد کنجینی، هوشنك عقیلی ، محمد عصاری ، زهرا علی‌دوست ،شایسته غنی‌زاده، عزت‌اله‌فهیم‌تاش،منوچهرفرح آذری، محمد فلاح ، سیروس فروغی ،سید علی‌اصغرفراهانیان، پروین‌فرهودی، محمد قربانی‌درجزینی،اکبر قاسمی کوهانستانی ،مهوش‌قندی ،مرتضی قنبرزاده دشتی ، فتح‌الله قیامی ، گوهریك قازاریان ، گیتی‌کریمی، ثریا کرباسی ، حسین کمره ، حشمت‌الله کامرانی، سیاوش کنعانی هندیجانی ، ناهید کاویانی ، مینو کمپانی زارع ، محمد کلامی ، همایون کاویانی دهکردی ،صدیقه کوچك‌زاده ، محمد کوهستانی ، پروین کنگی ، حسن گودرزی ، بهروز گلپایگانی ، علیرضا لوعلیان لنگرودی ، عباس لطفی ،سیدمحمد لاجوردی ، محمود لاله ، جهانسوز مسعودی تنکابنی ، علی مشهدی تفرشی ، ترانه مقبل‌زاده ،پردیس معزی‌فاجار ،شهلامختارزاده، مهوش مهینی ، فضل‌الله میر ، شهناز مجیرشیبانی، فاطمه‌محمدیان‌نمینی، پریچهر مهدی‌زاده نادری ، حسین مجیدی چهارمحالی ، سید حسین مبرقع ، صدیقه (زهره) مشتاق علیشاهی ، علیرضاملك‌زاده روستا، پوراندخت محیط ، احمدعلی ملکی ماسوله ، اسماعیل محمدآبادی فراهانی ، میرسیدعلی ناظم رضوی، اکبر ناهید ، سید فضل‌الله رضوی نعمت‌الهی ، ضیاءالدین نیاورانی ، مهیار نثاری ، عبدالعلی ناصح‌قورك، علی نفیسی ، یوسف نصیری ،شهلا نزیه ، قاسم نیکونظرآزاد، ولی‌الله نادری ، هادی ورنوس ، عبدالمحمد وفاپور ، وکیل وفائی ، مینو همایونفر، علی همایونی ، کامران هاشمی محولاتی ، عفت همتیان بروجنی ، مسعود یزدی ،افراسیاب یزدانی ،عباس یزدی‌نژاد، علی‌اکبر یدالله‌زاده آذردیزج .

ثبت‌نام

افراد نامبرده‌بالاباید طبق‌آگهی های گذشته قبلا مبلغ چهل‌ویك هزار ۴۱۰۰۰ ریال بابت حق‌التعلیم سالانه و ورزش منتهی تا پایان‌وقت اداری روز سه‌شنبه بیست‌وششم شهریور ماه جاری بحساب شماره ۷۵۲۶۴ بانك ملی ایران شعبه مرکزی پرداخت کنندو رسیدآنرا تاساعت‌پنج بعدازظهرروز چهارشنبه بیست‌وهفتم شهریور ماه بدبیرخانه دوره حقوق‌جزا تسلیم‌نمایند و کارت ورود بجلسات مصاحبه را دریافت دارند . داوطلبانی که تا موعد مقرر رسید مذکوررا بدبیرخانه‌دانشکده تسلیم نکرده باشنداز دریافت کارت و شرکت‌در مصاحبه محروم‌خواهند بود . کلیه دعوت شدگان در این آگهی باید ساعت ۸ صبح روز پنجشنبه بیست‌وهشتم شهریور ماه جاری در دوره حقوق جزا حضور بهمرسانند و نتیجه نهائی مسابقه پس‌از انجام یافتن مصاحبه اعلام خواهد شد. حق‌التعلیم‌و پول‌ورزش کسانی که در دانشکده پذیرفته نشوند ویا از ادامه تحصیل‌منصرف شوند از تاریخ پنجم تا دهم مهر ماه مسترد خواهد شد ، منصرفین از تحصیل انصراف خود را تا روز پنجم مهر ماه باید باداره‌دبیرخانه دوره حقوق جزا کتبا اعلام دارند

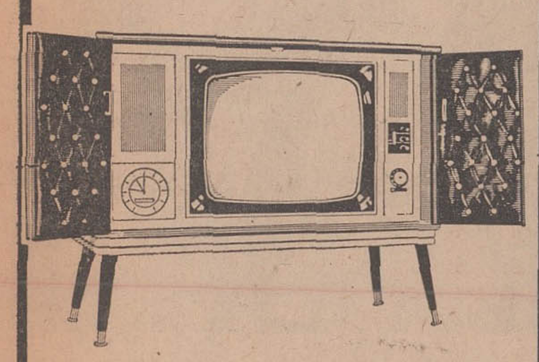

تلویزیون

جام جهان نما

چرا باحتیاجات مردم «سردشت» رسیدگی نمیشود؟

از تجهیز بیمارستان سردشت و مرمت اساسی جاده سردشت ـ مهاباد خبری نیست

نصب تلفن خودکار و تاسیس دادگاه درسردشت بکجا انجامید ؟

خیابانهای سردشت از یکسال قبل جدولسازی شده اما هنوز کسی در فکر اسفالت آن نیست

اعضای هیئت مشورتی روزنامه اطلاعات در سردشت مهاباد درچهارمین جلسه خوداحتیاجات و نیازمندی های عمومی این منطقه را مورد بحث قراردادند وازکم توجهی مسئولین امور شهری بعمران و آبادی سردشت گله کردند . تفصیل مذاکرات اعضای هیئت مشورتی درجلسه اخیر طبق گزارش خبرنگار ما در سردشت مهاباد بدین قرار است .

آقای تابش رئیس هیئت مشورتی در آغاز جلسه بمسائل مورد بحث اعضای هیئت مشورتی در جلسات گذشته اشاره کرد و یادآور شد: کم توجهی متصدیان امر در مورد رفع مشکلات عمومی مردم سردشت از حد انتظار گذشته وموجب ناراحتی و نارضایتی فوق العاده اهالی شده است ...

تابش

البته وظیفه ما انعکاس خواست های عمومی و ارائه راه حلهای اصولی و منطقی می‌باشد و ناچاریم هرمورد از مشکلات را آنقدر تکرار کنیم که بالاخره توجه مسئولین امر به آن جلب گردد ودر صدد رفع مشکل برآیند...

● **در بوته فراموشی**

نایب رئیس هیئت مشورتی (آقای شافعی) دومین ناطق جلسه بود که فهرستی از مسائل مورد بحث جلسات قبلی را بیان داشت وادامه داد: از مقامات مسئول در سردشت و مرکز استان و پایتخت مملکت میپرسیم آیا تابحال برای رفع مشکلات عمومی مردم این «شبه شهرستان!» چه کرده‌اند ؟ تاسیس سیکل دوم برای پسران و دختران موردتقاضای مردم بود که کسی به آن توجه نکرده میخواستیم که بیمارستان سردشت تکمیل و تجهیز گردد که نشد . نوشتیم که جاده سردشت ـ مهاباد در فصول پائیز وزمستان در محاصره گل ولای قرار میگیرد و تبدیل به مرداب میشود اما انگار نه انگار که

شافعی

آغاز فعالیت

بنابگزارش خبرنگار مادر رودبنه: کلاسهای پیکار بابیسوادی رودبنه وقراءتابعه بعداز تعطیلات چندروزه، مجددا آغاز بکار کرده است‌هم اکنون نوسوادان‌در کلاسهای‌مذکور مشغول‌تحصیل میباشند.

کمیته پیکار بابیسوای رودبنه در سال جاری فعالیت‌خود را بمقیاس وسیعتری گسترش داده و بااضافه کردن چند کلاس‌پیکار بابیسوادی عده‌ای دیگر ازبیسودان‌در کلاسها مشغول‌تحصیل‌شده‌اند.

این مطالب رابرای اطلاع متصدیان امر مورد بحث قرار داده‌ایم .

میخواستیم که تلفن خودکار و دادگاه دراین‌شبه شهرستان تاسیس شود که آنهم جامه عمل بخود نپوشید . تقاضا کردیم که تکلیف سردشت از نظر بخش یاشهرستان بودن معلوم شود اما کسی گوشش بتقاضای مابدهکار نبودوسردشتی‌ها هنوز نمیدانند که در یك شهرستان زندگی میکنند یادر یك بخش !

البته سردشت اسما شهرستان است در حالیکه‌اهالی‌از هیچگونه تسهیلات وامکانی که برای مردم سایر شهرستانها در نظر گرفته شده برخوردار نیستند و بهمین جهت ترجیح میدهند که سردشت را «شبه شهرستان» بنامند !

● **اسفالت خیابانها**

توحیدی

بعد ،آقای توحیدی در مورداسفالت خیابان های سردشت صحبت کرد و ضمن آن گفت: یکسال است که مسئله اسفالت خیابانها برای مردم‌این شبه‌شهرستان بحث روز است و با اینکه کار جدولسازی خیابانها انجام شده اما از شروع عملیات اسفالت خبری نیست . تقاضایمان اینستکه مسئول امرپیش از خراب شدن جدولها ، دستور شروع اسفالت خیابانهای سردشت را صادر نمایند و بیش ازاین ، اهالی را درانتظار نگذارند . تاسیس دفتر ثبت اسناد نیزاز جمله خواسته های اهالی است که امیدواریم مورد توجه و اقدام مقامات ثبت استان قرار گیرد .

* کشتارگاه

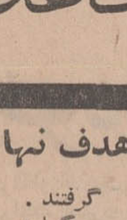
رستمی

سردشت مهاباد نه کشتارگاه دارد ونه غسالخانه . دروازه‌شهر راهم برای احداث‌فلکه خراب کرده‌اند اما در فکرساختن‌فلکه‌نیستند و این میدان بصورت ویرانه‌ای درآمده است ...

آقای رستمی عضو هیئت‌مشورتی که عنوان کننده مطلب فوق بود سپس گفت : خدا میداند که‌اهالی سردشت برای رفع این نواقص تا چندسال دیگر صبر کنند ؟ خدا کند که انتظار مردم ازیك ربع‌قرن افزون نشود !

* بانك رهنی

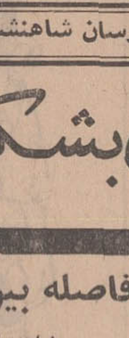
شلماشی

آقای شلماشی آخرین سخن ران چهارمین جلسه هیئت مشورتی اطلاعات بود که بلزوم تاسیس‌بانك رهنی‌در سردشت‌اشاره کرد و گفت:

تاحال اهالی تقاضا های مختلفی مبنی بر تاسیس نمایندگی یا شعبه بانك رهنی در سردشت بمقامات مسئول تسلیم کرده‌اند که متاسفانه نتیجه مثبت نداشته . با تکرار این‌تقاضا، امیدواریم که مسئولین امر هرچه زودتر در مورد تاسیس بانك رهنی درسردشت اقدام نمایند .

نمایشگاه عکسهای سفر علیاحضرت شهبانو

با استقبال پرشور مردم شهرستان مهاباد روبروشد

طی مدتی که نمایشگاه عکسهای سفر علیاحضرت شهبانو بکردستان و آذربایجان در سالن تربیت بدنی شهرستان مهاباد دائر بود هزاران نفر از مردم مهاباد و روستا های حومه باشور وعلاقه فراوان از آن دیدن کردند وابتکار مجله‌اطلاعات بانوان را در تشکیل این نمایشگاه که موجب تجدید خاطره مردم از دیدار تاریخی شهبانوی نیکوکار ایران گردیده است ستودند ...

خبرنگار ما در مهاباد گزارش داد:دوساعت بعد ازافتتاح نمایشگاه، تعداد نفراتی که از آن دیدن‌کردند بالغ بردو هزار و پانصد نفرگردید وبعد از آن ، سیل طبقات مختلف مردم شهر ودهات حومه بطرف نمایشگاه سرازیر شد ... مدت دائر بودن نمایشگاه در مهاباد سه روز بود و علاقمندی هزاران نفر زن ومرد مهابادی برای دیدار از نمایشگاه تاکنون بیسابقه بوده است ...

اخبار شهرستانها

رئیس هیئت بازرسان شاهنشاهی در اجتماع مردم اصفهان گفت :

بدون کاغذبازی بشکایات رسیدگی میکنیم

هدف نهائی اینستکه فاصله بین مردم و دستگاههای دولتی ازبین برود

شاهنشاهی بدو طریق است:
اول هیئت مرکزی و دوم هیئتهای اعزامی بشهرستانها..
من از روسای ادارات و دواثر دولتی تقاضا میکنم با ما وبامردم همکاری وهمفکری نمایند تا بتوانیم بدون کاغذ بازی بشکایات رسیدگی کنیم .
مردم هنگام تسلیم شکایات باید وجدان و ایمان را در نظر داشته باشند و زیر شکایات را امضاء کنند و آنرا با تاریخ روز بدفتر وصول شکایات تحویل دهند تا رسیدگی به آنها دراسرع وقت امکان پذیر باشد. اغلب مشاهده شده روستائیان نامه هائی باعضای هیئت تسلیم می کنند که علاوه بر بدخطی، مطلب آن گویا نیست ومسلما رسیدگی بچنین نامه هائی موجب اتلاف وقت میگردد .
من از مردم میخواهم ـ نمایندگان خود را در هر صنف و هر طبقه به هیئت بازرسان معرفی نمایند تادر رسیدگی بشکایات از آنان کمك بگیریم .

سخنان تیمسار سپهبد شکیبی در میان ابراز احساسات شدید حضار خاتمه یافت و بعد برنامه کار اعضای هیئت برای بازرسان قرائت شد . طبق برنامه تنظیمی هیئت بازرسی شاهنشاهی دراستان اصفهان رسیدگی بشکایات را از شهرستانهای تابع استان شروع میکنند و بعد ، جهت رسیدگی بشکایات مردم اصفهان ،عازم مرکز استان میشوند .

● **در گرگان**

روز گذشته تیمسار عباسی‌و سرکار سرهنك ازمین بازرسان شاهنشاهی بمنظور رسیدگی به شکایات و احتیاجات مردم گرگان باین شهرستان وارد شدند ومورد استقبال قرار گرفتند .

بنا بگزارش خبرنگار ما در گرگان : هیات بازرسان محل کار خود رادر شیرو خورشید سرخ قرار داد و از ساعت هفت ونیم الی یازده شب هر روز بشکایات واصله رسیدگی خواهد کرد .

تاکنون تعداد ۱۶۰ فقره شکایت بدست بازرسان شاهنشاهی رسیده که اکثر آنها مربوط‌بدادگستری گرگان میباشد و بازرسان‌سرگرم رسیدگی به آنها هستند .

● **کار رسیدگی بشکایات مردم در شهرستان گرگان آغاز گردید**

اعضاء هیئت‌بازرسی‌شاهنشاهی مرکب از هفده نفربریاست‌تیمسار سپهبد شکیبی بمنظور رسیدگی بشکایات مردم استان اصفهان‌وارد اصفهان شدند و مورد استقبال‌قرار گرفتند .

گزارش خبرنگار ما دراصفهان حاکیست : در جلسه معارفه‌ایکه بدین منظور در سالن شهرداری اصفهان ترتیب یافت آقای‌همایونفر استاندار ، فرماندهی مرکز توپخانه و موشکها ، رئیس و سرپرست شهربانی های اصفهان ، فرماندار، شهردار ، مدیران کل و روسای ادارات دولتی ، نمایندگان‌اصناف، احزاب ، اقلیت های مذهبی ، سازمان زنان ، خبرنگاران جراید مرکز و مدیران جراید محلی حضور داشتند و تیمسار شکیبی طی سخنانی وظائف بازرسان ـ شاهنشاهی را شرح داد .

رئیس هیئت بازرسان شاهنشاهی در اصفهان گفت: من وشانزده نفرازنمایندگان وزارتخانه ها و کادربازرسان شاهنشاهی برای خدمت و رسیدگی بشکایات مردم از دستگاههای دولتی باصفهان آمده‌ایم و امیدواریم که منشاء خدمات شایانی برای مردم این استان باشیم . همه‌ی آقایان کم و بیش از علت پیدایش سازمان‌بازرسی شاهنشاهی اطلاع دارید . هدف نهائی اینست که تحت توجهات عالیه شاهنشاه آریامهر ، فاصله بین مردم و دستگاههای دولتی کم‌شود و در کمترین فرصت به خواستهای مردم و شکایات و درد دلهای آنان رسیدگی و توجه گردد . کاربازرسی

ساختمان پل چشمه باقرخان

بدستور شهردار اصفهان ، آغاز گردید

چند روز قبل آقای مهندس کیا شهردار اصفهان از قطعه‌زمینی که قرار است کشتارگاه جدید این شهرستان در آن احداث گردد ونیز از کشتارگاه فعلی اصفهان دیدن کرد .

شهردار اصفهان برای محصور نمودن زمین کشتارگاه جدید و نظافت کشتارگاه فعلی دستورهائی داد و یادآور شد که بمنظور تامین گوشت مورد نیاز مردم اصفهان میزان کشتار روزانه افزایش یابد.

خبرنگار مادر اصفهان می نویسد : آقای مهندس کیا همچنین خیابان بزرگمهر رامورد بازدید قرار دادو دستور شروع ساختمان پل چشمه باقر خان راکه ٤٥ متر طول دارد صادر کرد .

عملیات ساختمانی پل مذکور بلافاصله آغاز گردیدوبه‌سرعت درحال تکمیل است.

سفیر کبیر چین‌ملی در پهلویدژ

پریروز سفیرکبیر چین ملی و بانو باتفاق چند تن ازاعضای‌آن سفارت در معیت آقای خطیر فرماندار گرگان وارد پهلویدژ شدند و مورد استقبال بخشدار، شهردارو جمعی از روسای ادارات و معاریف پهلویدژ قرار گرفتند .

گزارش خبرنگار ما در پهلویدژ حاکیست: سفیر کبیرچین ملی و همراهان طی مدت توقف خود در این بخش ،از قریه «محمدآلق» و آلاچیق‌های ترکمنی که توسط اهالی‌این قریه ساخته میشود دیدن کردند و پیشرفت های کشاورزی این قریه رانیز ستودند .

آثار تاریخی وسازمان نابینایان اصفهان

مورد بازدید همسر صدراعظم آلمان غربی قرار گرفت

پیش‌از ظهر دیروز بانو کیزینگر همسر صدراعظم آلمان‌غربی‌باهواپیما وارد اصفهان شدند و درفرودگاه، مورد استقبال استاندار اصفهان و جمعی ازروسای‌ادارات قرارگرفتند..

گزارش خبرنگار ما در اصفهان حاکیست :خانم کزینگر و همراهان از فرودگاه عازم انجمن فرهنگی ایران واصفهان گردیدندو پس از بازدید انجمن ، آثار تاریخی و همچنین سازمان نابینایان اصفهان رامورد بازدید قرار دادند . همسر صدراعظم آلمان غربی درساعت‌چهار وسی‌دقیقه بعداز ظهردیروز اصفهان رابصوب تهران ترك گفتند: عکس، خانم کزینگر و همراهان راهنگام بازدید از کاخ چهل‌ستون اصفهان نشان میدهد .

استقبال از سپاهیان ... ترویج وآبادانی در بوشهر

سپاهیان‌ترویج‌و آبادانی سپهبد بنادر وجزایر خلیج فارس وارد بوشهر شدند، طی مراسم‌باشکوهی مورداستقبال قرارگرفتند .

دراین مراسم‌آقای مهندس حسین‌رجبی رئیس کل کشاورزی و عمران بنادر و جزایر خلیج فارس بیانات مبسوطی درباره وظایف سپاهیان ترویج و آبادانی که در اجرای اصل هشتم انقلاب شاه و ملت برای عمران و آبادی روستاها اعزام شده‌اند صحبت کرد وازطرف جمعیتی که به‌استقبال سپاهیان آمده بودند نسبت به‌شاهنشاه ابراز احساسات شد .

برنامه تلویزیون هنرشیراز

شنبه ۲۳ شهریور

ساعت ۹و۱۱- سینما :فیلم
ساعت ۳۰،۲۰- تخت جمشید : خوانندگان و کرارادیو تلویزیون فرانسه .

یکشنبه ۲۴ شهریور

ساعت ۹و ۱۱ -سینما :فیلم
ساعت ۱۶- تالار دانشکده‌پزشکی: معرفی برنامه ها و بحث «موسیقی معاصر ایران»
ساعت ۱۸،۳۰- تالار دانشگاه : تاتر ایرانی شهر قصه‌از بیژن‌مفید.
ساعت ۲۱- تاتر هوای آزاد :کاتا- کالی«صحنه هائی از رامایانا»
ساعت ۲۳- حافظیه : موسیقی‌اصیل شرقی وایرانی .

برنامه تلویزیون ایران فرستنده آبادان

یکشنبه ۲۴ شهریور

ساعت ۶-۰۰ سلام شاهنشاهی
ساعت ۶-۰۱ اعلام برنامه
ساعت ۶-۰۳ تقویم روز
ساعت ۶-۱۰ فیلم سینمائی
ساعت ۷-٤۵ جوانان و تلویزیون
ساعت ۸-۰۰ مردی از انکل
ساعت ۹-۰۰ اخبار بافیلم خبری
ساعت ۹-۳۰ گوریلها
ساعت ۱۰-۳۰ تاتر
ساعت ۱۱-۰۰ پایان

بیمار وخون وافیون

نوشته احمد احرار

-۸۰-

مرجانه ، همسال و همبازی امامقلی میرزا بود و آشنائی آندو از دوران کودکی آغاز میشد .دورانی که‌امامقلی میرزا بعنوان لله شاهزاده برگزیده شد و ملازمت و تربیت او را بر عهده گرفت ،آنزمان امامقلی میرزا یکسال و چند ماه بیشتر نداشت و تازه دهان بشیرین زبانی باز کرده و از شیر گرفته شده بود . مرجانه نیز همین سن و سال را داشت این دو همبازی خردسال تدریجا که دوران کودکی را پشت سر نهاده بدوران‌نوجوانی‌وجوانی وارد شدند همیشه و همه جا با هم بودند . چنان الفت و انسی میان آندو بهم رسیده بود که حتی بعد از پشت سر گذاردن سنین کودکی و پانهادن بسن بلوغ نیز علیرغم سنت هاوتقیدات زمان ، باهمان آزادی دوره کودکی همدیگر را میدیدند و همه میدانستند جدا ساختن آندو از یکدیگر تاچه حد دشوار است . تنها نکته‌ای که‌هیچکس از آن خبر نداشت عشقی بود که‌بمرور در دلهای کوچك آندو شکفته میشدو هر دو با سماجت زیادی میکوشیدند آنرا از هم پنهان کنند.

محل شکفتن این عشق دارالسلطنه قزوین بود ، اما تا زمانی که مرجانه‌و امامقلی در قزوین اقامت‌داشتند راز خود را مخفی نگهداشته و بروی خود نمی‌آوردند . محیط خشك وتعصب‌آمیز سلطنت شاه طهماسب و رسومی که بشدت از طرف شاه رعایت میشد ، دو دلداده جوان را زینهار میداد که در حفظ راز خویش بکوشند . آنها می دانستند که گوش شاه عادت بشنیدن سخنانی از این قبیل‌ندارد واگربایشان اجازه داده میشود بر خلاف معمول و مرسوم زنان ، آزادانه یکدیگر را ملاقات کنند. بجهت اعتمادی است که شخص پادشاه بصفا و سادگی روابط آندو دارد و کمترین سو ظنی باین روابط ممکن است برای همیشه آنها را از هم جدا کند . وانگهی ، شاه طهماسب بفرزندانش اجازه نمیدادبرای خود شوهر یا زن اختیار کنند و بفرض آنکه در موردی این سنت نقض‌میشد، امکان نداشت دختر و پسر جوان و همسن و سالی را بیکدیگر بدهند . این چنین امری در دستگاه سلطنت شاه طهماسب فقط در عروسك بازی کودکان ممکن بود ولاغیر .

باینجهت از جانب دو دلداده که در آتش عشق یکدیگر میسوختند کمترین حرکتی دائر به ابراز عشق صادر نمی گشت و تا وقتی پیره‌محمد خان در قلعه قهقهه دختر خود را برای اسمعیل میرزا نامزد کرد هرگز سخن‌عاشقانه‌ای بین مرجانه و امامقلی میرزا در میان نرفته بود .

وضع بدینگونه بودتا ماموریت تفتیش خزائن سلطنتی در قهقهه به پیره‌محمد خان محول گشت‌وبفاصله کوتاهی‌امامقلی میرزا نیز بحکومت «بیه‌پیش» گیلان منصوب و روانه آندیار شد.

پیره‌محمدخان دربازگشت از قلعه قهقهه آنچه‌را میان‌او و اسمعیل‌میرزا گذشته بود برای خانواده خود بازگفت وضمن توصیف و تعریف فراوان از شایستگی و پرازندگی اسمعیل ، بمرجانه گفت که اورا جهت شاهزاده نامزد کرده است .

این خبر مرجانه‌را آتش‌زد اما جز سوختن ودم درکشیدن چاره‌ای نداشت. او نمیتوانست حتی نزد پدرش بعشق‌خود اعتراف کندیااز تصمیم وی سرتابد . خاصه‌اینکه اطمینان داشت اعتراف به چنین عشقی جز رسوائی او ثمری ببار نخواهد آورد. مرجانه بصبر و سکوت ادامه میداد تاآنکه روابط پیره‌محمدخان باسران استاجلو روبتیرگی نهاد و پیره محمد برای آنکه کمتر در معرض زخم زبان و تهمت طایفه خویش واقع شود موافقت شاه طهماسب را جلب کرد و بملازمت امامقلی میرزا تعیین و باتفاق خانواده خویش رهسپار گیلان شد و بازی تقدیر نوبتی دیگر دودلدادهٔ رادر کنار هم قرار داد .

در محیط‌آرام و آرامش بخش گیلان، دودلداده جوان که از کتمان رازسینه سوز خویش خسته شده بودند ، پرده از رازدل خود برداشتند و مرجانه فرصت یافت تاغم خودرا برای شاهزاده بازگفته، اشکی را که‌در چشمه چشمش پنهان داشته‌بود برداماان معشوق بیفشاند .اما امامقلی میرزا اورا تسلی داد و گفت:

ـ قول و قرار پدرت با برادرم‌اسمعیل چیزی را عوض نکرده است ، زیرا مادام که پدرم بر سریر سلطنت استوار است مواصلت ما مقدور نخواهد بود و برای ما تنها یك امید وجود دارد که آن انتقال تخت‌و تاج بحیدر میرزا است !

امامقلی میرزا یقین داشت که هرگاه حیدر میرزا وارث تخت‌و تاج‌شود باگشاده روئی بمواصلت وی با مرجان رضایت خواهد داد و در آنصورت نه اسمعیل میرزا میتواند باعتبار قول‌وقراری که در قلعه قهقهه گذارده است مانع این مواصلت شود و نه پیره محمدخان خلاف نظر شاه اقدام و اظهاری خواهد کرد .

باین امیدودلداده روزگار پرشور عشق‌و جوانی را میگذرانیدند و بانتظار حوادث بودند . در حالیکه پیره محمد خان نیز بنوبه خود آرزو داشت راه سلطنت اسمعیل میرزا هموار شود و کوشش زیادی بخرج میداد تا امامقلی میرزا را بصف طرفداران اسمعیل ملحق سازد .

دو زلزله مهیب در فاصله چهل سال
در مناطق شمالی و جنوبی خراسان

اردیبهشت ۱۳۰۸ — شهریور ۱۳۴۷

● خبر اول

دوساعت و نیم بعداز ظهر شنبه۹ شهریور ماه پس از صدای مهیبی زمین در یك مثلث ۲۴۰ کیلومتری اطراف کوههای عظیمی که منطقه جنوبی خراسان رادر بر گرفته است و با ضربه‌عمودی‌و افقی لرزید ودر نتیجه هزاران خانه ویران شد و هزار ها نفر زیر آوار ماندند یك ساعت ونیم بعد همان روز خبر حادثه اما نه بصورتی که وقوع یافت‌بلکه بصورت یك زلزله‌نسبتا شدید که تلفات آن چند نفربوده است به پایتخت رسید، مسئولان امور و بیسیم شیرو خورشید در مقام تحقیق برآمدند ، یکساعت بعد حدوث زلزله هولناك گزارش‌شداما تلفات واقعه را فقط پنجاه نفر ذکر کردند.

* خبرهای بعد

ساعت هفت‌بعداز ظهر بعرض شاهنشاه رسید که حادثه‌زلزله تاثر انگیز و خرابی و تلفات بسیار واز هزار نفر متجاوز است ، خاطرشاه ازاین خبر فوق العاده ملول گردید و بیدرنك اوامر و دستورات لازم‌به نخست‌وزیر صادر گردید که‌تحقیقات بیشتر نموده و اگر چنین وضعی بوجود آمده شخصا به محل حادثه حرکت کند بلافاصله‌ایشان‌شبانه‌در مقام‌تدارك‌مقدمات‌سفرخویش‌وانتخاب هیئتی برای رسیدگی بوضع آسیب دیدگان و کمك‌های فوری برآمد و پیش از ظهر روز بعد باتجهیزاتی که در ظرف چندساعت آماده شده بود عازم منطقه خراسان گردید و به‌بازدید مناطق زلزله پرداخت وپس از قدم نهادن به نقاطی که‌از آنجا هنوز خبری نرسیده بود چون‌همه چیز زیر خاك رفته بودو وسایل ارتباطی نبود متوجه عظمت حادثه شدند و گزارشات روز یکشنبه‌دهم که‌از منطقه وسیع زلزله‌بشاهنشاه و شهبانو رسید بیش از حد تصور خاطرشان رامتاثر ساخت‌و شخصا نظارت عالیه کمك به‌زلزله زدگان را بر عهده گرفتند وبامنطقه آسیب دیده در تماس تلفنی قرار گرفتند و حسب‌الامرمقرر فرمودند دویست میلیون ریال فعلا از طرف دولت تخصیص به ترمیم‌خرابی ها داده شود و اقدامات امدادی ازهمه طرف آغاز گردید .

* برای کمك شتافتند

زودتر از تهران جمعیت های شیرو خورشید سرخ شهر های نزدیك منطقه زلزله با وسایل کافی که همیشه برای امداد درانبارهای خود دارند بسوی آسیب دیدگان شتافتند ، از مشهد ،تربت حیدریه فائن ، بیرجند ، گناباد دستجاتی برای کمك رفتند، علاوه بر این مردم همه دسته دسته برای بیرون آوردن اجساد بسوی دهکده های ویران شده حرکت کردند ، هر دسته و جماعتی خودرا به نزدیك ترین محل حادثه رسانید ودست‌به کار کمك شدند امازودتر از این دستجات ، سربازان‌خدمتگزارارتش شاهنشاهی بودند که‌باکامیون ها تحت سرپرستی افسران خود همان روز واقعه در تاریکی شب به‌تفحص و برون آوردن اجساد و نجات‌زنده های زیر خاك پرداختند .

مخابرات بیسیم شیرو خورشید سرخ از عصر شنبه بکسب خبر و دادن دستور مشغول شد و کمك های اولیه شیرو خورشید مرکز پیش از ظهر یکشنبه آغاز گردید. آقای پهلبد در طلوع صبح در محل جمعیت حضور یافت و از آنجاخارج نشد تاتوانست تمام نیازمندی های اولیه آسیب دیدگان راباسریعترین وسیله به منطقه زلزله برساند ، از هواو زمین پشت سرهم هواپیما و کامیون چادر و پتو و لوازم زندگی موقت و آذوقه بستاد عملیات‌امدادی که‌از طرف نخست وزیر در گناباد تشکیل گردید فرستاده شد ، دستجات پزشکی ارتش و شیر و خورشید .مدد کاران و جوانان

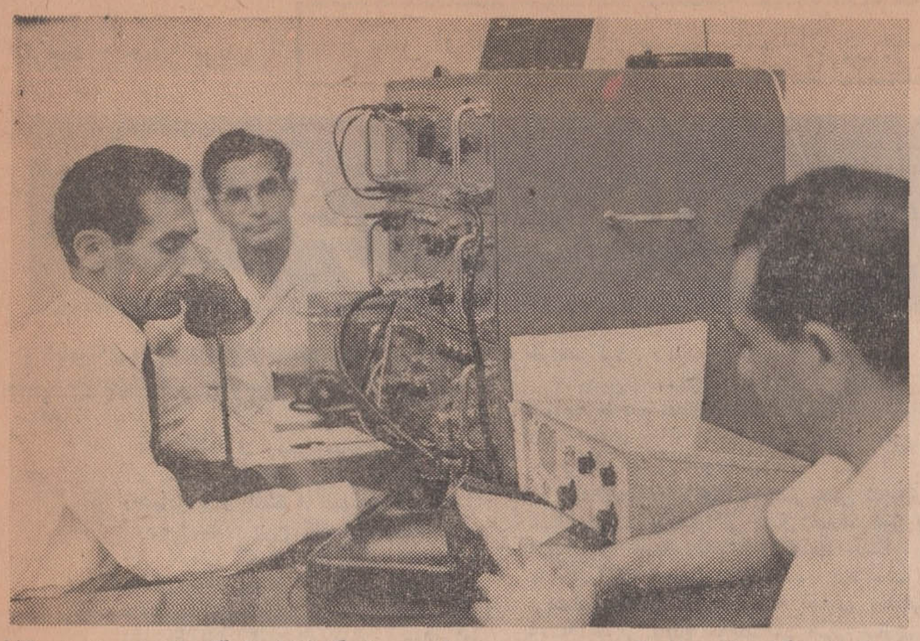

یکی‌ازدستگاه های مخابراتی بیسیم شیرو خورشید سرخ که‌با تمام شبکه های جمعیت در نقاط مختلف کشور ارتباط مستقیم‌دارد . همه شعب شیرو خورشید دارای چنین دستگاهی می باشند .

دیدار تاج

اعلیحضرت همایونی درمنطقه‌مشغول در حالی که پیپ ازگوشه لبانش جدانمیشد ، گرد آلود ، عرق‌ریزان در فعالیت بود گاه بوزیر کشور دستور میداد و گاه بوزیر بهداری و هنوز صحبت خودرا تمام نکرده پشت بیسیم شیرو.خورشید او را می‌خواستند . از آنطرف بیسیم‌وزیر اصلاحات ارضی از تربت حیدریه صحبت میکردو کسب تکلیف می نمود . هنوز این صحبت تمام‌نشده بود مشهد جلو می آمد و برای ارسال‌محمولات هوائی که هواپیما های بزرك ارتشی اجناس ارسالی‌را بشیر و خورشید مشهد تحویل‌داده بودند سئوال میکرد چگونه و بکجا بفرستند . مشهد صحبتش تمام‌نشده بود بیسیم بیرجند بصدا در می‌آمد نخست‌وزیر راپای دستگاه می ـ خواست ودر خصوص رسانیدن کمك به قائنات صحبت میکرد .

شبکه بیسیم شیرو خورشید در تمام کشور در شعب شیر و خورشید سرخ دایر گردیده وهمه جامی توانند باهم صحبت کنند که گاهی مدیران عامل شیروخورشید چند شهرستان پای دستگاه بیسیم کمیسیون تشکیل میدهند .

نخست‌وزیر از اتاق دستگاه‌بیسیم بیرون می‌آمد و با وزیر راه درباره چگونگی فرستادن چادر و پتو و کمك‌های اولیه بنقاط دور دست که راه ندارند مشورت میکرد ،ناگهان سپهبد بهروز معاون نخست وزیر و مسئول انتظامات منطقه یادداشت هائی تسلیم ایشان از احتیاجات‌می کردو با عجله پای دستگاه‌می‌آمد.

متصدی دستگاه : آلو . آلو، تهران صحبت کند . جای دیگر کارنداریم .مشهد ، تربت،بیرجند قائن بگذارید باتهران صحبت‌کنیم آقای نخست‌وزیر با آقای پهلبد در شیر و خورشید می‌خواهند صحبت کنند .

ـپهلبد ، بفرمائید آقای نخست‌وزیر بگوشم .

ـنخست‌وزیر : امروز صبح‌دوهواپیما چ‌درویتو به مشهدرسانیده و عصر بگناباد می رسد ولی‌بازهم‌لازم‌است.

ـامروز عصر هم دو هواپیمای دیگر حامل چادر و پتو و مواد غذائی میرسد .

ـبازهم کافی نیست چون هنوز خیلی از نقاط احتیاج به‌چادر و پتو دارند ، شب ها هوا سرد است.

ـچندین کامیون بین راه است که بتدریج به آنجا خواهد رسید.

ـکامیون دیر میرسد سعی کنید حتما باهواپیما فرستاده شود .

ـهواپیماهای بزرك ارتش‌نمی‌تواند در فرودگاه گناباد بنشیند مگراین که بسته های چادر و پتو را باچتر بریزند .

ـبسیار فکر خوبی است همین کار رابکنید .

همین الان با مقامات ارتشی صحبت میکنم و ترتیب این کارداده میشود .

ـمتشکرم هرچه بیشتر چادر و پتو بفرستید .

● شاهنشاه صحبت‌میکنند

نخست‌وزیر از اتاق دستگاه بیسیم خارج میشود و می‌خواهدبا هلی‌کوپتر بچند منطقه آسیب دیده پرواز کندکه متصدی بیسیم با عجله باتاق کار ایشان واردمیشود.

ـقربان اعلیحضرت شاهنشاه‌احضار فرموده‌اند .

نخست‌وزیر فورا پشت دستگاه بیسیم حاضر میشود ، تلفن کاخ سعدآباد متصل میشود و از آن طرف صدای شاهنشاه شنیده می شود.

اقدامات امروز شما چه بوده است ؟ کمك بهمه جا رسیده ؟

ـقربان. جریان کارها بخوبی پیش میرود ، هواپیما ها پشت سر هم میرسند کامیون های ارتشی در تمام خطوط در حرکت‌اند وبتدریج میرسند .

ـاقدامات پزشکی منطقه چطور است ؟ طبیب و دوا ووسایل معالجه مجروحین مهیااست ؟

ـاکیپ‌های بهداری و شیر و خورشید سرخ مرکز و جمعیت های شیرو خورشید مشهد و سایرنقاط مستقر شده‌اند و بمعالجه مجروحین پرداخته‌اند .

ـبیمارستان صحرائی شیر و خورشید مرخ رسید .

ـخیر قربان نرسیده است با دو هواپیما بمشهد فرستاده شده واز آنجا امروز با کامیون حمل‌میکنند

ـکجا؟ نصب خواهید کرد؟

ـقربان در فردوس مستقر می گردد و بیماران بااتومبیل به آنجا فرستاده میشوند .

ـولی بیماران سخت راباهلیکوپتر و یا هواپیماهای کوچك‌ارسال‌دارید

ـالبته، حتی چند مریض سخت به بیمارستان مشهد باهواپیما فرستاده شدند .

ـاحتیاجات منطقه هر چه هست از شیرو خورشید مرکز بخواهید نگذارید کمترین تاخیر در ارسال کمك پیدا شود ، مسئله تامین آذوقه را خیلی اهمیت بدهید .

ـقربان طبق قرارداد همه روزه هشت‌تن نان پخته شده از قربت خرپداری و در تمام مناطق تقسیم میشود خود مردم قربت هم حاضر شدند دوتن‌نان برایگان تحویل دهند .

ـغیر از نان چه میدهید ؟

ـخرما. پنیر و میوه و هر چه و هر قدر بتوانیم تهیه کنیم .

ـبرای غذای گرم چه فکر کرده‌اید ؟

ـآشپزخانه‌های سیار شیر و خورشید از تهران حرکت کرده ولی تااین جابرسد طول میکشدبه محض اینکه رسید ترتیب توزیع غذای گرم هم داده میشود .

ـقند و چای و لوازم دیگر هم توزیع میکنید ؟

ـبله قربان هر چه بتدریج برسد تقسیم میشود حتی روغن وبرنج

ـبسیارخوب خیلی مواظب حال آسیب دیدگان باشید و گزارش اقدامات خودتان را مرتبا بدهید .

ـاطاعت میشود .

● درفرودگاه

نخست‌وزیر از اتاق دستگاه خارج میشود و باتفاق‌وزیر کشور ووزیر کشاورزی عازم فرودگاه هستند که‌با هلی کوپتر به منطقه زلزله بروند .

فرودگاه گناباد دارای‌باندی است که‌اسفالت نشده و هنوز آمادگی برای هواپیما های بزرك ندارد در این فرودگاه چند هواپیمای کوچك یك موتوره ارتش ، هواپیمای کوچك نخست‌وزیر.هواپیمای شیروخورشید سرخ هلی کوپترهای ارتش و سه هلی کوپتر دولت آمریکا که‌بهمین منظور برای کمك تقدیم کرده‌است روی زمین نشسته و آماده پرواز است این فرودگاه بصورت‌میدانی از فعالیت‌درآمده لاینقطع‌یك‌هواپیما پرواز میکند و دیگری می نشیند این ها از طرف‌ستادعملیات‌ماموریت پیدا می کنند که برای تحقیق و رسیدگی و ارسال لوازم بهر نقطه حرکت کنند بدین ترتیب ارتباط میان تهران و تمام شهرهائی که شیرو خورشید سرخ شعبه دارد به وسیله شبکه وسیع بیسیم شیرو خورشید شبانه روز دایر بود ،

همچنین ارتباط هوائی و زمینی در کلیه خطوط وجود داشت .

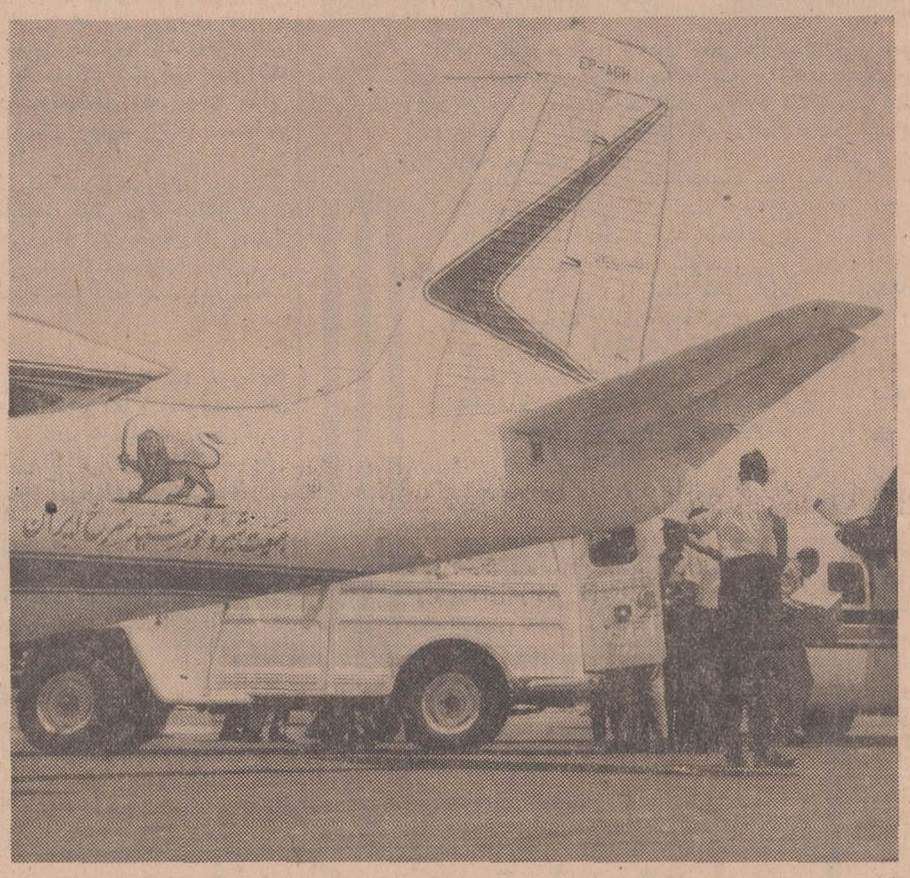

یك آمبولانس شیر و خورشیدسرخ بیماران را برای‌انتقال‌بمراکزدرمانی مجهز بهواپیمای این جمعیت می سپارد .

آمدن امیر اطلاع پیدا کرده بودند دور ایشان حلقه وار جمع شدند . مردم قائنات بسابقه خانوادگی آقای علم و موقعیتی که‌پدرو جدایشان در آن حدود داشته‌اندا کنون نیزاز همان دید امیر قائنات بوزیر دربار می نگرند ، احترام شایسته‌ای برای امیر قائلند . دست او را می‌بوسند، خاصه که اکنون بسمت‌نمایندگی از جانب شاهنشاه‌برای رسیدگی‌به وضع هزاران نفر همشهریان بی‌ـ خانمان و مصیبت زده بسراغ آنها آمده بود .

از چپ وراست میان جمعیت فریاد میزدند.امیربداد همشهریهابرسید تلفات خیلی زیاد است . اجسادزیر خاك مانده کسی قادر به بیرون آوردن نیست .

ـمگر شما کمك نکردید ؟

ـچرا بیرجند خلوت شده با هر وسیله توانسته‌ایم خودرابه‌خضری ومایم رسانده‌ایم اما خرابی هازیاد، تلفات سنگین است .

ـمگر سرباز ها کمك‌نکردند ؟

ـچرا سرهنك افشار با یك عده سرباز از بیرجند رفتندواقعا فداـ کاری کردند ، سرکار علم خزیمه هم از همان‌ساعات‌اول باافراد خود کمك میکرد اما مصیبت زیاد است و بیرون آوردن اجساد مشکل

علم گفت بسیار خوب شاهنشاه مخصوصا مرا فرستاده‌اند رسیدگی کنم و اگر نقایصی وجود دارد فورا برفع آن اقدام شود ، خاطر جمع باشید منتهای مراقبت خواهدشد که زندگی بازماندگان ازهرجهت‌تامین میشود و در رفاه قرار می گیرند . مگر اطلاع ندارید که‌آقای‌نخست‌ـ وزیر و عده‌ای از وزیران و روسای قسمت های مربوطه بر حسب امر

از :هرالد تریبون
ترجمه : حسن پویان

نظر ارتورگلدبرك سیماستمدار برجسته آمریکائی درباره مسائل مهم جهان

ویتنام: فرصت‌ها برای صلح مناسب است!

*** اطمینان ما به همهٔ وعده های بلوك کمونیست بسبب حوادث اخیر چکوسلواکی دچار تزلزل شده است .**

آرتورگلدبرك رئیس سابق‌هیئت‌نمایندگی آمریکا در سازمان ملل طی مقاله‌ای‌مبسوط راههائی برای استقرار صلح‌درویتنام‌پیشنهاد کرده است ، طرح گلدبرك بخاطر بدعت های تازه‌ای که در آن بچشم میخورد در محافل سیاسی دنیا انعکاسی وسیع داشت. دراین مقاله (که خبرکوتاه آن قبلادرج‌شد) عین نظریات گلدبرك بنظر خوانندگان گرامی خواهد رسید .

طرحی که از طرف آرتورگلدبرك رئیس سابق‌هیئت نمایندگی آمریکا در سازمان ملل برای پایان‌دادن به‌جنك ویتنام پیشنهاد شد در محافل سیاسی دنیا بطور وسیع انعکاس پیداکرد . کسانی که عنصر اصلی برداشتشان‌از این‌طرح‌بیشتر متوجه جنبه‌های فنی‌ومخصوصامقدماتی‌ترین مرحله اجرایی پیشنهادهای گلدبرك بود ، یا اورا با تحسین‌های خود نواختند و شجاعتش را مورد ستایش‌قرار دادند ویا برعکس ، براو خرده گرفتند که قطع فوری بمباران ویتنام شمالی مخاطراتی بزرگتر از آن دارد که به‌هدف تامین یك صلح پایدار در ویتنام کمك کند.

گلدبرك در مطلع‌مقاله نسبتا مفصلی که درروزنامه «شیکاگو دیلی‌نیوز» انتشار یافته ابتدا ملاحظاتی را که به‌درگیری آمریکا در جنك ویتنام منجر شد برمیشماردو سپس عمده‌ترین جهات تمایل سیاست آمریکا در ویتنام و تحولات آن‌کشور را تاآغاز کار کنفرانس صلح‌پاریس که هنوز هم ادامه دارد دنبال میکند . اوپس از آنکه مذاکرات پاریس را «پیش‌درآمد بسیار مفیدی برای‌هموار- کردن راه‌حل و فصل نهائی و اساسی مسئله ویتنام»قلمداد میکند سخنان خودرا اینطور ادامه میدهد :

● فتح‌باب صلح

کنفرانس پاریس فتح‌بابی بسوی صلح بود ، اکنون برماست که راه صلح را بابرداشتن دومین قدم که‌عبارت از بسط مقررات قطع بمباران به‌سراسر ویتنام شمالی است هموارتر کنیم .

من متوجهم که در مسیر این قبیل اقدامات‌چه‌خطرهایی وجود دارد . اما در دوام بن‌بستی هم که در مذاکرات‌صلح پاریس پدید آمده مخاطرات بزرگی وجود دارد که ابدا قابل چشم‌پوشی نیست . بطور کلی هرجریانی باخود مخاطراتی بدنبال می‌آورد . بنابراین مابایدراهی‌راانتخاب کنیم که مخاطراتش کمتر وشانس منتهی‌شدنش به‌هدفهای خودمان بیشتر باشد .

مذاکراتی که در اوایل دهه ۱۹۵۰ ـ ۱۹۶۰ انجام شد بهیچوجه بی‌خطر نبود . درحالیکه این مذاکرات‌ادامه داشت برخی از خونین‌ترین نبردها در جبهه کره بوقوع پیوست . بااینحال نتیجه‌ای که از این مذاکرات حاصل شد یك آتش بس دایمی بود . در پایان زندگی هزاران نفر نجات یافت .

دولت‌ما همیشه بافشاری کرده است که هانوی‌پیشاپیش اطمینان‌بدهد که قطع کامل بمباران از طرف آمریکا را باکاستن از مجاهدات جنگی خودش در ویتنام جنوبی‌تلافی خواهد کرد .

چنین پیشنهادی هرقدر عقلایی‌و منطقی باشد ، کلیه شواهد موجود نشان میدهد که ویتنام شمالی موافقت بالصراحه‌ای دراین مورد ابراز نخواهد کرد .

● رفتار خشن شوروی

علاوه‌براین ، چنانکه رفتار خشن شوروی و متحدین شرقی او در چکسلواکی نشان میدهد قول و قرارهای کمونیستها حداقل غالبا قابل اعتماد نیست . دراینصورت مابجای آنکه به‌اقوال تکیه کنیم ، بهتراست اعتماد خودرا براعمالی که هانوی در زمینه تخفیف عملیات جنگی در ویتنام جنوبی انجام خواهد داد متکی سازیم .

این مسیری است که دولت ماکرارا قابل قبول‌بودنش را تلویحا اعتراف کرده است . برای رسیدن به مقصودما باید باقطع کامل بمباران ویتنام شمالی پیشقدم شویم‌و سپس باهشیاری مراقبت نمائیم که آیا پاسخ هانوی با نخستین گامی که آمریکا برداشته تناسب وسازگاری خواهد داشت یاخیر .

*** تدابیر متقابل**

در مذاکرات پاریس ، در حالیکه بمباران ویتنام‌شمالی بوسیله هواپیماهای آمریکائی ادامه دارد نمایندگان‌هانوی تاکنون از بحث درباره تدابیر متقابل طفره رفته‌اند . آنها فقط تاکید میکنند که وقتی بمباران کشورشان بکلی متوقف شد در هربحثی شرکت خواهند کرد .

مذاکره‌کنندگان ویتنام شمالی این قول را تاامروز کرارا عنوان کرده‌اند . بعقیده من همین قول بخودی‌خود کافی است تا آمریکا از فرصت استفاده‌کند و رهبران هانوی رامتعهد سازد که ازقطع کامل بمباران‌برای‌تحصیل امتیازات جنگی بهره‌برداری نخواهند کرد . گمان میکنم که آمریکا از متحدین هانوی نیز تایید و پشتیبانی‌موثری علیه‌بهره‌برداری‌های نظامی از قطع بمباران بدست‌خواهد آورد . روسها و بعضی از دولتهای دیگر اروپای شرقی بکرات وعده داده‌اند که اگر ایالات متحده بمباران ویتنام شمالی را قطع کند ، اینکار نتایج خلاقه‌ای‌بدنبال خواهد آورد .

من اعتراف می‌کنم که اعتقاد و اطمینان مابه همه وعده‌های بلوك کمونیست به‌سبب حوادث اخیرچکسلواکی دچار تزلزل شده است ، معهذا چنین بنظر میرسد که منافع سیاسی خود شوروی و اقمار اروپائی آن ـ ازلحاظ روابطی که با چین کمونیست دارند ، واز لحاظ سنگینی باری که بصورت کمك‌های اقتصادی و نظامی به ویتنام شمالی بردوش میکشند ـ همه و همه عواملی هستند که آنها را در القاء فشار برهانوی و تشویق آن‌رژیم‌به‌کاستن از شدت و دامنه عملیات جنگی‌وقبول یك‌راه‌حل صلح‌آمیز دچار تردید نخواهند کرد .

بمباران ویتنام شمالی بوسیله هواپیماهای امریکائی بهیچوجه موفقیت نظامی چشمگیری ببار نیاورده و رخنهٔ افراد و تجهیزات جنگی از شمال به‌جنوب ویتنام تاکنون بدون وقفه ادامه یافته است . باوجود این اگرما بمباران را متوقف کنیم و باین ترتیب راه را برمخاطرات بیشتری هموار سازیم ، هنوز وسایل وامکانات لازم را در اختیار داریم تابموقع از عهده مبارکردن مخاطرات نیز برآئیم. من در پیشنهاد خود از حق توسل آمریکا به تدابیرجنگی موثرترجهت حمایت از نیروهای خودمان غافل نمانده‌ایم. ما میتوانیم در صورت شکست نخستین تدبیر ـ یعنی‌قطع کامل وفوری بمباران ـ دست به‌اقدامات نظامی جبران ـ کننده‌ای بزنیم وباین ترتیب‌منتظر بمانیم که پیشرفت‌های محسوس‌تری در جهت صلح حاصل شود .

● مفر هوشی‌مین

بعنوان مثال ماازاین حق‌برخوردار خواهیم بودکه بمباران نواحی اصلی جنك و رخنه‌کمونیستها را در داخل ویتنام جنوبی و در امتداد «مفرهوشی‌مین» که تا درون اراضی لائوس گستردگی دارد دنبال کنیم . علاوه بر این ماتعهدی نخواهیم داشت تااز سطح کنونی نیروهای‌امریکا در ویتنام بکاهیم ، اگرچه کاستن از نیروهای آمریکایی نتیجه منطقی مذاکراتی خواهدبود که بشرط وجودحسن‌نیت در حریف ـ نهایتا به‌استقرار یك صلح پایدار در ویتنام منتهی خواهد شد .

گلدبرك سپس باردیگر به شرایط طرح پیشنهادی‌خود برای پایان‌دادن به‌جنك ویتنام میپردازد و تشکیل‌اجتماعی مرکب از شرکت‌کنندگان در کنفرانس ۱۹۵۴ ژنو را مقدمه لازم و مفیدی برای رسیدن به هدف قلمداد میکند. گلدبرك میگوید :

درموردوحدت‌مجدد دوویتنام علی‌الظاهر رهبران جبهه آزادیبخش ملی ویتنام جنوبی با هانوی اشتراك نظردارند. علاوه براین بدون شك دولت ویتنام جنوبی نیز برای‌خود دارای نظراتی دراین زمینه است که البته میتواندموضوعی در مذاکرات بعدی مربوط به حفظ صلح در ویتنام باشد.

● نیت صلح

همانطور که قریب یکسال پیش در اعلامیه کنفرانس مانیل تصریح شد آمریکا باید درهر پیمانی که‌به‌نیت استقرار یك صلح قابل اطمینان در ویتنام با کمونیست‌ها منعقد خواهد کرد روی خروج همزمان نیروهای خود و ویتنام شمالی از ویتنام جنوبی پافشاری کند ووفای باین تعهد را از جانب خودش به حداکثر شش ماه بعدازآنکه شواهد قانع‌کننده درباره متوقف‌شدن قطعی رخنه پنهانی جنگجویان کمونیست از شمال به‌جنوب ویتنام بدست‌آمد موکول نماید .

گلدبرك اخطار میکند که حملات نیروهای امریکائی به‌آبهای نزدیك بندر هایفونك خطر بزرك یك‌درگیری بلاواسطه باشوروی را بشدت افزایش خواهد داد ومضافا رژیم هانوی را بیش‌از پیش به‌راهها‌وتسهیلات‌ارتباطی‌زمینی که مسیر آن از داخل‌قلمرو چین کمونیست عبور میکند وابسته‌تر خواهدکرد .

● حل نهائی

به‌عقیده گلدبرك حل نهایی مسئله ویتنام بدون‌آنکه هردوطرف اصلی مناقشه یعنی آمریکا و کمونیست های ویتنام به‌اجتناب‌ناپذیری تن‌دادن به‌امتیازات متقابل‌گردن بگذارند به یکسره‌غیرممکن است. ازاینها‌گذشته‌شرایطی که مخصوصا پس‌از آغاز مذاکرات آمریکا و ویتنام‌شمالی در پاریس پدید آمده هنوز بهترین فرصت برای انجام مذاکرات واقعا موفقیت‌آمیز است .

اگر این فرصت تباه شود ، بهیچوجه نمیتوان اطمینان داشت که درهرآینده قابل پیش‌بینی‌باردیگر چنین‌مجالی برای نجات صلح در ویتنام فراهم خواهد آمد .

مائو «آفتاب‌طلائی» چین!

افکار «مائو» سرانجام باعماق معادن ذغال‌سنك چین کمونیست‌نیز سرایت‌پیدا کرد. این معدنچیان چین ناحیه «لی‌سه یوآن» در مشرق چین قبل از آنکه‌برای آغاز کار وارد معدن شوند افکار مائو را مطالعه می‌کنند تا بتوانند نیروی بیشتری بدست آورند. هنگام کار دراعماق معدن نیز افکار «پرزیدنت مائو» را زمزمه میکنند. عکس از : خبرگزاری‌فرانسه

شوهرم «تم» وقتی که کاسه پراز یخ رادردست پیشخدمت می‌بیند اخمهایش‌را درهم میکشد و آهسته میگوید :

«به‌بین ، نانسی ، این‌است معنی‌مبارزه طبقاتی و مبارزه نژادی ...»ناگهان‌صدای «تم» در میان آهنگهای گوشخراش مارش و سرود نظامی که از رادیوپخش میشود ازبین میرود و هرلحظه نام مائو بگوش میرسد . «تم» دهان‌خودرابگوشم میگذارد و فریاد میزند :

«می‌ترسند اگر صدای رادیوراکم‌کنند به«خفه‌کردن انقلاب» فرهنگی متهم شوند »

یکمرتبه بعلتی که برایم معلوم نیست صدای رادیو قطع میشود با احساس ناراحتی باطراف نگاه میکنم . پشت سرم تصویر بسیار بزرگی از مائو نصب شده درروبرو تابلو عظیمی از مخمل قرمز که تمام دیوار راپوشانیده بچشم میخورد که روی آن باخطوط طلائی این کلمات‌نقش شده است :

«امپریالیست‌ها ، مرتجعین ، تجدیدنظر طلبان و نوکران آنهابطوراجتناب‌ناپذیر شکست خواهند خورد. »

● آشنائی بزبان خارجی

از هنگامی که کارکنان هتل دست به انقلاب فرهنگی زده‌اند این جوانان‌چینی برای آنکه افکار مائورابه‌آنها یاددهند در مهمانخانه مسکن کرده‌اند و اغلب آنها بیکی از زبانهای خارجی آشنائی دارند . کلیه مهمانخانه‌های پکن‌تعطیل شده و تنها همین هتل «هسین‌چیائو»باقی مانده است . وضع پایتخت نیز نسبت‌به سابق بکلی عوض شده در خیابان ها اثری از قیافه‌های آشنای سابق دیده نمی‌شود .

کودکان در امر تنظیم عبور و مرور در شهر به مامورین راهنمائی کمك میکنند آنها بوسیله بلندگورهگذران‌ورانندگان رابرعایت احتیاط دعوت می‌کنند و در فواصل این توصیه‌های راهنمائی افکار مائو راپخش می‌کنند .

● کرو لال !

هنگام گردش در یکی از خیابان های پکن عده زیادی‌از دختران و پسران‌چینی رامی‌بینم که در گوشه‌ای جمع شده‌اند و پیوسته سر خودرا جلو می‌برند مثل اینکه میخواهند چیزی را تماشا کنند. آهسته خودرا برجمع آنها میرسانم .اول خیال میکنم که همه آنها کرولال‌هستند زیرا آنها دستهای خودرا باز می‌کنندو می‌بندند و همانطور که رسم چینی‌ها در موقع خرید و فروش است با انگشتان خود حساب می‌کنند و وقتی که معامله انجام شد چیزی را تند تند دست بدست میگردانند تازه می‌فهمم که اینجا بازار نشانهای انقلاب فرهنگی است. در حال حاضر بازار «نشان» در چین کمونیست از هرکالای دیگر بیشتر رواج دارد.

کارخانه‌های چین در پکن شانگهای و کانتون ماهی بیش از ده میلیون نشان جدید «آفتاب طلائی» تولید میکنند .

میگویند«آفتاب طلائی» همان«پرزیدنت مائو» است که همیشه در قلب‌مان جا دارد و هرگز آن را از خود دورنمیکنیم.

در خیابان «وانك‌دوشنیك» بسیاری از مغازه‌ها که سابقا نیمه دولتی و نیمه - خصوصی بودند درهای خودرا بسته‌اند. از هرسه مغازه یکی اعلان و عکس‌های مائو را که در کاغذهای حریرگلی پیچیده‌اند میفروشند . این کاغذ ها علامت عشق و علاقه شدید به «مائو» بزرك است .

وارد یك مغازه اسباب‌بازی فروشی میشوم . کودکان همراه پدران ومادران خود در جلو قفسه‌ها اینطرف و آنطرف میروند ولی نشانه‌ای از اسباب‌بازی که در ساختن آن رعایت جنبه تبلیغاتی‌نشده باشد بچشم نمی‌خورد ، تمام عروسك‌هادر دست خود یاتفنك‌یا«کتاب کوچك‌سرخ» مائو را دارند و زیرپای آنها سر«یك آمریکائی‌بد» دیده میشود،در تمام‌اسباب بازی‌ها نشانه جنك انقلابی بچشم‌میخورد.

نوشته: جعفرمدنی

۳ـ گزارش از مرز چکواسلواکی وآلمان

حمله به‌چکسلواکی ضربه بزرگی بکمونیستهای این کشور بود

گفتگوی من با رهبردانشجویان چکسلواکی پایان یافته بود. او رفت تا ترتیب کار های گمرکی را بدهد و من داخل اتوبوس‌حامل دانشجویان شدم.

چهره من برای آنها زیادناآشنا نبود .

در تمام مدتی که گفتگوی من با «ایوان» ادامه داشت آنها از داخل اتوبوس ناظر جریان بودندو همین امر آنها را تشویق کرده بود که هر کدامشان بخواهند حرفهایشان را بازگو کنند. قبل از همه دختری باسم «ماری» به سراغم آمد. بلوز سفید بتن‌شلوار بلند بپا داشت و پرچم کوچك چکسلواکی با نوار سیاهی روی آن روی سینه اش سنجاق شده بود.

با اولین کلماتی که بر زبان آورد بنظر دختر فوق‌العاده ای می آمد. دانشجوی فلسفه‌بودومطالعات فراوان داشت.

سئوال اول را او مطرح کرد پرسید:

ـ اهل کدام کشور هستید؟

ـ ایران.

چشمش برق زد.

من ایران را خوب می‌شناسم. هم گذشته و هم امروزش را . از قول من بنویسید که ماالروبائیها نه تنها از تمدن گذشته ایران بهره گرفته ایم بلکه برای نقش شایسته امروزش هم ارزش فوق‌العاده قائلیم.

من شخصا ایران را دوست‌دارم و خبر های مربوط به گسترش روابط چکسلواکی و ایران را با علاقه میخوانم و از اینکه کشور های ما هرروز بیشتر بهم نزدیك میشوند خوشحالم. ماری ازحمایت دولت و مردم ایران از مبارزه چکسلواکی تشکر کرد و گفت‌ما از ایران انتظاری جز این نداشتیم.

گفتم بگذارید چند کلمه در باره حوادث‌اخیر کشور شماصحبت کنیم .

گفت:

باکمال میل.

گفتم نظر شما در باره‌شوروی وکشورهای‌دیگری که‌بچکسلواکی لشگر کشیدند چیست؟

ماری فکری کرد وگفت:

شوروی کشور بزرگی است . بعد سکوت کرد. پرسیدم چیز دیگر ندارید بگوئید؟ گفت‌درباره این کشور نه اما در مورد بقیه کشور هائی که چکسلواکی را اشغال کردند باید بگویم که‌آنها باید میدانستند که سرنوشت آنها از سرنوشت ما جدا نیست و آنچه امروز در چکسلواکی اتفاق افتاده ممکن است فردا در همان کشور ها اتفاق بیافتد.

پرسیدم دلایلی که شوروی و متحدینش برای‌حمله بچکسلواکی عنوان میکنند بنظر شما چگونه میاید؟

با قاطعیت گفت: مضحك!

پرسیدم توضیحی ندارید. گفت آخر ببینید آنها چه می‌گویند . یکی از باصطلاح دلایلشان‌اینست که در چکسلواکی عده زیادی توریست و بازرگان غربی وجود دارند. من قبول دارم که ممکن است میان این بازرگانان‌وتوریست هاعده‌ای جاسوس هم باشند. اما هیچوقت هیچکس حق ندارد تنها بصرف وجودچندجاسوس در یك کشوربآنکشور لشکرکشی کند. از این گذشته‌مگر خودآنهابرنامه‌های وسیعی برای جلب سیاح وتوریست و توسعه روابط بازرگانی باغرب ندارند و دائما صاحبان صنایع و بازرگانان غربی را بکشور های خود دعوت نمیکنند چه شد که اینکار ها برای ما گناه است و جرم محسوب میشود و باید باتانك وتوپ جلوی آنها را گرفت ؟

در این موقع که «ماری» سخت به هیجان آمده بود یکی دیگراز دانشجویان چکسلواکی به ما پیوست. «ورا» از دوستان نزدیك «ماری» بود ومیگفت من‌دردانشگاه از اعلامیه دولت ایران و حمایت مردم ایران از مبارزه چکسلواکی با خبر شدم.

«ورا» دختری بودباقدنسبتا کوتاه که کت و شلوار پوشیده بود و عینك سیاه بچشم داشت . او هم مانند بقیه مردم چکسلواکی که از مرز میگذشتند پرچم کوچك کشور خودرا بانوار سیاهی به علامت سوگواری بسینه داشت.

از «ورا» پرسیدم :

ـ شما عضو حزب کمونیست هستید ؟

ـ عضو حزب نیستم‌اماباسازمان دانشجویان وابسته به‌حزب‌همکاری دارم .

ـ موقعیت حزب کمونیست در میان مردم چطور است ؟

ـ در سالهای آخر حکومت «نووتنی» لطمه شدیدی، به‌موقعیت حزب در میان مردم‌وارد شد .

دوبچك ، سوبودا و بقیه‌رهبران جدید تلاش کردند اشتباهات گذشته حزب را جبران کنند وتا حدزیادی در کارشان موفق شده بودند واگر میگذاشتند بکارشان ادامه دهند کارها کاملا روبراه میشد .

ـ حالا فکر میکنید چه خواهد شد ؟

ـ بااشغال کشور ما لطمه‌بزرگی به‌حزب وارد شد . کار مادرآینده برای متقاعدکردن مردم خیلی مشکل‌تر خواهد بود .

ـ برنامه شما برای آینده چیست ؟

ـ من فعلا یك دانشجوی ساده بیشتر نیستم اما برنامه رهبران‌ما در حال حاضر اینست که هرچه زودتر بدوران اشغال کشور پایان بدهند .

***

گفتگوی ما که‌باینجارسید کار های گمرکی دانش‌جویان چکسلواکی تمام شد و «ورا» در حالیکه پرچم چکسلواکی‌و نوار سیاه ضمیمه آن را همراه‌باعکس های رهبران چکسلواکی که‌روی یك ورقه مقوائی چاپ شده بود، بمن داد و خداحافظی کرد . چند لحظه بعد اتوبوس‌حامل‌دانشجویان که مجددا شروع بخواندن سرود ملی خود کرده بودند براه افتاد.

پایان

ترجمه :
محمد طاهبازیان
از :اکسپرس

وحشت درشرق

شلست :

شبح استالین درحزب کمونیست شوروی!

در برلن شرقی وضع با سایر نقاط فرق میکند ، در این کشور همه‌چیز برای اجرای روش خشن بسیج شده‌است . دراینجا همه معتقدند که دوبچك‌میخواهد دوسره بازی کند .

روز دوازده اوت والتر اولبریخت رهبر آلمان شرقی به چکسلواکی رفت و در نخستین مذاکرات دوجانبه سه‌پیشنهاد به دوبچك نمود: قطع هرگونه‌مناسبات‌باآلمان فدرال ـ افزایش روابط با آلمان شرقی ، قبول دفاع مشترك از مرزهای چك و آلمان فدرال .

ولی دوبچك حاضربه‌قبول رسمی این پیشنهادات نشد ودر مقابل به‌وعده و وعیدهای مبهم و گنگ پرداخت اما‌این وعده‌ها مرد سیاسی آلمان شرقی را متقاعد نکرد . او در برلن چند روزی به انتظار اجرای‌وعده‌های دوبچك‌توقف کرد ولی چون هیچ نشانه‌ای از پراك دیده نشد لذا راه مسکو را پیش گرفت .

*** بعهده شما است**

اولبریخت به رهبران کرملین گفت : این بعهده شماست که تصمیم بگیرید ولی اگر جریان بهمین صورت ادامه یابد من نمیتوانم ادامه حیات آلمان شرقی را تضمین کنم.

ادعای اولبریخت کاملا صحیح بود وجود یك چکسلواکی بیطرف حتی‌اگر سوسیالیست هم باشد بازهم بمنزله نقطه ضعف دربهلوی آلمان شرقی محسوب خواهد شد وجود چکسلواکی‌متزلزل تعادل نیرو ها را بهم زده و اردوگاه سوسیالیزم را در معرض خطر فرار خواهدداد. یك مقام برجسته کمونیست آلمان شرقی احیرا گفت : مداخله نظامی برای‌ما گران تمام شد ، اگر روسها‌بموقع به‌توصیه‌های ما گوش می‌کردند وضع فعلی پیش‌نمی‌آمد .

از ماه ژوئن قرار بود عملیات برعلیه چکسلواکی صورت گیرد ولی هربار تردیدمسکو آنرا به تعویق انداخت .

***

شخصیت ناشناس مسکو عامل موثر در عملیات نظامی چکسلواکی در هیئت رئیسه حزب کمونیست شوروی مردی است با سر طاس و هیکل درشت که وقتی‌شخصی اورا در کنار برژنف به‌بیند تصور میکند که اومحافظ برژنف است ولی اشتباه‌می کنید او «پیوترشلست» مرد نیرومند اوکرائین و شبح استالین در کمیته مرکزی حزب کمونیست شوروی است تانگهائی که روی سنگفرش پراك حرکت میکنند تانگهای او وافکاری که در کنفرانسهای ورشوو براتیسلاوا ازربان رهبران کرملین بیرون می‌آمدتوصیه های او بود . او بود که دستگاه رهبری شوروی رابه اتخاذ روش خشن تحریك کرد.

مقر او کیف‌دومین پایتخت اتحاد شوروی است‌ودراینجا صنایع عظیمی را اداره‌میکند او از مدتها قبل مرتبا توصیه میکرد که انضباط در حزب تقویت شود ، از قبول افراد جدید در حزب جلوگیری گردد و در اجرای نظریات اوبود که تعداد اعضای‌جدید درسال ۶۷ـ۱۹۶۶به۲۲۶۰۰۰ نفر رسید در حالیکه درسال ۶۶ـ۱۹۶۵ این عده۷۶۳۰۰۰ نفر بود ، او رهبران محلی حزب را انتقاد میکرد که‌در قبول اعضای جدید عامل اخلاقی را کوچك و ناچیز میگیرند ، او موفق‌شد شرط عضویت را معرفی سه عضو که حداقل پنج‌سال سابقه حزبی دارند قرار دهد ، او توصیه کرد که توجه شود بیشتر کارگران به عضویت حزب درآیند او حزب رابه صورت فلعه نفوذناپذیر در- آورد .

● فاصله انداخت

توصیه‌های او بود که میان حزب کمونیست شوروی و چکسلواکی‌رافاصله انداخت. روزنامه براتس ارگان سندیکاهای چکسلواکی از نقش‌رهبری سندیکاها سخن گفت و ترودارگان سندیکا های شوروی آنرا رد کرد، چکها از دموکراسی‌سیاسی سخن گفتند و روسها آنرا ردکردند .

انقلاب پراك بعقیده کرملین بزرگترین گناه محسوب میشد چه این انقلاب‌مسالمت آمیز بود واز داخل حزب ریشه میگرفت .

ایرادی که کرملین از مردم چکسلواکی میگیرد عبارت‌از همان آزادی‌است که ازتفویض آن به‌مردم‌شوروی امتناع میکند .

اتم نیروی سحر آمیزی که‌در آینده
حاکم‌برکلیه‌مقدرات بشر خواهد بود

کشاورزی اتمی در سال ۲۰۰۰

*** یك راکتور اتمی قادر است یك میلیون کیلووات‌برق تولید کرده و روزانه ۱.۵۱ میلیون لیتر آب دریا را تبدیل به آب شیرین کند .**

اتم در قرن بیست و یکم عامل مهم و موثر برای تامین احتیاجات بشر خواهد شد

طبق محاسباتی که بعمل‌آمده است در سال ۲۰۰۰ جمعیت کره زمین دو برابر گردیده و یا به۱۵ میلیارد نفر بالغ خواهد شد .

تغذیه این جمعیت عظیم مسلما کاری بزرك و بس دشوار خواهد بود زیرا سطح زمین در مقابل افزایش جمعیت فرقی نکرده است و تنها باید از زمین موجوداستفاده بیشتری بعمل آید . عاملی که میتواند بشر را در استفاده‌اززمین های بایر و استفاده بیشتر اززمین های قابل کشت فعلی کمك کند نیروی اتم است .

بوسیله این نیروست که بشر آب دریا ها را شیرین کرده و آنرا قابل استفاده میکند ، برق شهر های بزرك را تامین میکند، وسایل حمل و نقل سریع بوجود می آوردو مواد غذائی بیشتری تولید میکند . مسئله‌ایکه اینك مورد توجه دانشمندان میباشد تکمیل تکنیك صنایع شیمیائی اتمی برای تامین آسایش بیشتر بقیمت مناسب تراست .

*** طرحهای کشاورزی**

سال گذشته لابراتوار ملی‌اواك وابسته به کمیسیون انرژی اتمی امریکا طرح مربوط به ایجاد تاسیسات مختلط‌کشاورزی،صنعتی در مناطق بایر و لم یزرع را مورد بررسی‌قرارداد وبه‌این‌ترتیب گامی موثر در راه استفاده از اتم در کشاورزی برداشته شد .

بزودی نیروی اتم برای شیرین کردن آب شور دریا مورداستفاده قرار خواهد گرفت . هم اکنون مسئله ساختن یك کارخانه عظیم اتمی در سواحل لوس‌آنجلس‌مورد بررسی میباشد ، کارخانه مذکور دارای دو وظیفه اساسی خواهد بود یکی اینکه برق‌منطقه راتامین خواهد کرد و دیگراینکه‌آب‌شور را شیرین خواهد نمود .

امریکائیها سر گرم اجرای طرحهای مربوط به کارخانه اتمی که در عین حال دو کار انجام می دهند میباشند مثلا قرار است‌در دشتهای بایر ساحلی امریکا تاسیسات اتمی گذاشته شود که از یکسو زمینهای بایر را برای کشاورزی مناسب سازند وازسوی دیگر مواد غذائی تولید نمایند ، مثلا یکی ازاین‌راکتورهای‌نیرومند قادر است یك میلیون کیلووات برق تولید کرده و ضمنا روزانه ۱۵۱ میلیون لیتر آب دریا را تصفیه و تبدیل به آب شیرین نماید .

نیروی برقی که بوسیله این کارخانه تولید میشودمیتواندصرف تولید دانه های شیمیائی کشاورزی و غیره گردد . به این ترتیب نقش طبیعت در کشاورزی تقریبا بحداقل رسیده و اتم همه اموررا بنحو احسن انجام خواهد داد . مثلا کارخانه‌ایکه بتواند ۸۰٫۰۰۰ هکتار زمین را آبیاری کند ودانه های شیمیائی تولید کرده و زمین را حاصلخیز نماید سبب خواهد شد که سالیانه ۴۵۰٫۰۰۰ تن غله‌که کفاف مصرف۲٫۵۰۰٫۰۰۰ نفر را بدهد و روزانه ۳۴۰۰ کالری حرارت برای آنها تولید نماید . بعلاوه چنین کارخانه‌ای خواهد توانست مقدار زیادی دانه های شیمیائی به مناطق دیگر صادر کند .

یك‌پنجم محصول

نکته‌ایکه شایان توجه میباشد اینست که در حال حاضرمقدار معتنابهی از تولیدات کشاورزی که گاهی اوقات مقدار آن یك پنجم محصول میرسد بوسیله‌آفات‌نباتی و یا عدم وسایل نگهداری از میان میرود و باید در این مسئله نیز دقت بعمل آید تا محصول بجای فساد صرف تغذیه گردد .

جستجو در مرزهای علم

معجون سلامتی

بره تولدی ۶ ماهه را بصورت گرد درآورید ، با مقداری گرد مریم گلی ،اکلیل کوهی ، پوست پرتقال تلخ و ... مخلوط کنید و نوش‌جان فرمائید . این نظر یك دانشمند فرانسوی بنام ل.پیچ است .

اگر طبق گفته این دانشمند ، معجون فوق را میل کنید ، بدن شما درمقابل خستگی مقاومت بیشتری ازخود نشان میدهد ، نیرو و تحرك ازدست رفته را در بدن شما دوباره احیاء میکند .

جناب دانشمند محترم ، معجون فوق را بصورت‌قرص ساخته است و بطالبین اعطا می نماید . اگر علاقمند به سلامتی خود هستید از این قرص ها ، روزی دو یا سه دانه میل بفرمائید ، درعرض کمتر از یکماه ، اثرات مفید آن برشما ظاهر خواهد شد .

پیانوی‌الکترونیکی باکلاویه‌های بی‌صدا

مجسم کنید یك کلاس درس پیانو که ۲۴ نفر شاگرد مبتدی بشدت بروی کلاویه های پیانو های‌تمرینی فشار بیاورند . چه سرو صدائی بپا میکند !

خوب حال اگر پیانوی الکترونیکی با ۲۴ کلاویه بیصدا که اخیرا توسط یك شرکت امریکائی اختراع شده است ، در این کلاس مورد استفاده قرار گیرد ،این سرو صدا دیگر باعث سرسام و سردرد نخواهد شد !

این پیانو های الکترونیکی طوری ساخته شده است که صدای آن فقط بوسیله گوشی های مخصوص‌بگوش استاد و شاگرد نوازنده خواهد رسید . استاد این اختیار را دارد که صدای هر پیانوئی را که بخواهد ، با فشار یك دگمه قطع کند و صدای نواختن شاگرد دیگر را بشنود !

هوای پاك کوهستان در کوچه و خیابان های شهر

اخیرا محققین شوروی بفکر این افتاده‌اند که‌بجای اینکه شهر ها را بدهات ببرند ، هوای دهات و کوهستان را بشهر بیاورند !

حتما سئوال خواهید کرد چطور ؟

باین ترتیب که هوای کوه های برفی را از راه‌لوله های بزرك ، بسوی شهر ها آورده ودر اینجا با فشار زیاد دربالای مراکز پرجمعیت رهاسازند . هوای آلوده شهر از راه دیگر بوسیله لوله های مکنده بخارج رانده خواهد شد .

خوب ، حتما فکر می کنید که این خیالی‌بیش‌نیست و قابل اجرا نیست ، ولی اشتباه نفرمائید . این یك طرح کاملا جدی است و از هم‌اکنون ، عده‌ای از تکنیسین های شهر مسکو در این‌باره مشغول کارند . و اولین شهری که این طرح در آن پیاده خواهد شد شهرآلماآتا در قزاقستان است .

صابون برای شستشوی مغز

ژاپنی‌ها عجب مردمانی هستند ! کاری نیست که بدان دست نزده باشند و اختراعی نیست که بنام آنها نباشد !!

همین ژاپنی‌هااخیرا، موفق‌شده‌اند صابونی‌بسازند برای شستشوی مغز !..

خوب ترکیب این صابون ها چطور است ؟

این یکنوع صابونی است که در آن پیام های بسیار کوچك تبلیغاتی قرار داده شده است . که با استفاده تدریجی ، پیام‌های جدیدی آشکار میگردد .

مقامات امریکائی که در ویتنام بجنك روانی اشتغال دارند ، بفکر استفاده از این صابون افتاده‌اند .

آنها قصد دارند این صابون ها را در نواحی تحت اشغال ویت‌کنك بریزند ، تا افراد ویت‌کنك با شستن سروکله ، بکلی‌به آنچه‌که ایمان دارند پشت‌پا زنند. وبچه های خوبی شوند !!

آلومینیوم‌در خدمت زنان‌بچه‌دار

دیگر کهنه های بچه‌هایتان راروزانه دو یا سه‌بار نشوئید و خشك کنید و دوباره طفل عزیز خود را در آن بپیچید . اینك آلومی‌نیوم درخدمت شماست .

اخیرا در بیمارستان هامراسمیت بریتانیای کبیر ، پزشکان قسمت زنان باین فکر افتادند که از اوراق مخصوص آلومی‌نیوم برای پوشاندن طفل نوزاد استفاده نمایند . دلیل آنها این است که طفل بهنگام تولد ، پس‌از خروج از رحم مادر ، ناگهان حرارت بدنش در مجاور هوای اطاق کم میشود و این امر در برخی اوقات برای سلامتی طفل مضر است .

اگر فورانوزاد را در کیسه پلاستیکی که از درون از یك طبقه بسیار نازك آلومی‌نیوم پوشانده شده است بگذارند ، دراثر وجود این ورقه کیسه تقریبا عایق شده و حرارت بدن طفل کمتر ازسابق کاسته میشود، و بدین وسیله در معرض خطرات ناشی ازاین کاهش درجه حرارت قرار نمیگیرد .

مطبوعات علمی جهان

اتوبوس دریائی

انقلابی در صنعت اتومبیل سازی بوجود آمده است . این انقلاب ازطرف انگلستان و فرانسه ایجاد شده است . پس از بهره برداری از «هورکرافت» ساخت بریتانیا در دریای مانش ، اینك یك اتوبوس دریائی ساخت‌مشترك فرانسه و انگلستان بازار می آید .

این دو کشور تنها کشور هائی در جهان هستند که از این نوع وسائل حمل ونقل میسازند . بادبزن های‌متعدد با فشار هوا را بطرف زمین یا آب‌دریا میرانندو بدینسان وسیله نقلیه را بحالت تعلیق نگهمیدارند و پروانه های دیگر آنرا بحرکت درمی‌آورند .

اتوبوس‌دریائی‌از اختراعات مهندس برتن‌است.این‌اتوبوس ۳۵ متر طول ، ۱۱ متر عرض و ۸ متر ارتفاع دارد .

سرعت آن در حال حاضر، ۵۵ گره دریائی یا ۱۰۰ کیلو متر در ساعت است . این سرعت در نمونه های بعدی به ۱۲۰ کیلومتر خواهدرسید.

این اتوبوس میتواند حداکثر ۹۰ مسافر حمل نماید . فعلا از این اتوبوس درخط دریائی غرب استفاده خواهد شد .

در نظر است نوعی از این اتوبوس در خطوط آبی داخلی بکار انداخته شود . از این اتوبوس دریائی ، که بنام «مینی» نام‌گذاری خواهد شد بعنوان تاکسی دریائی استفاده خواهد شد .

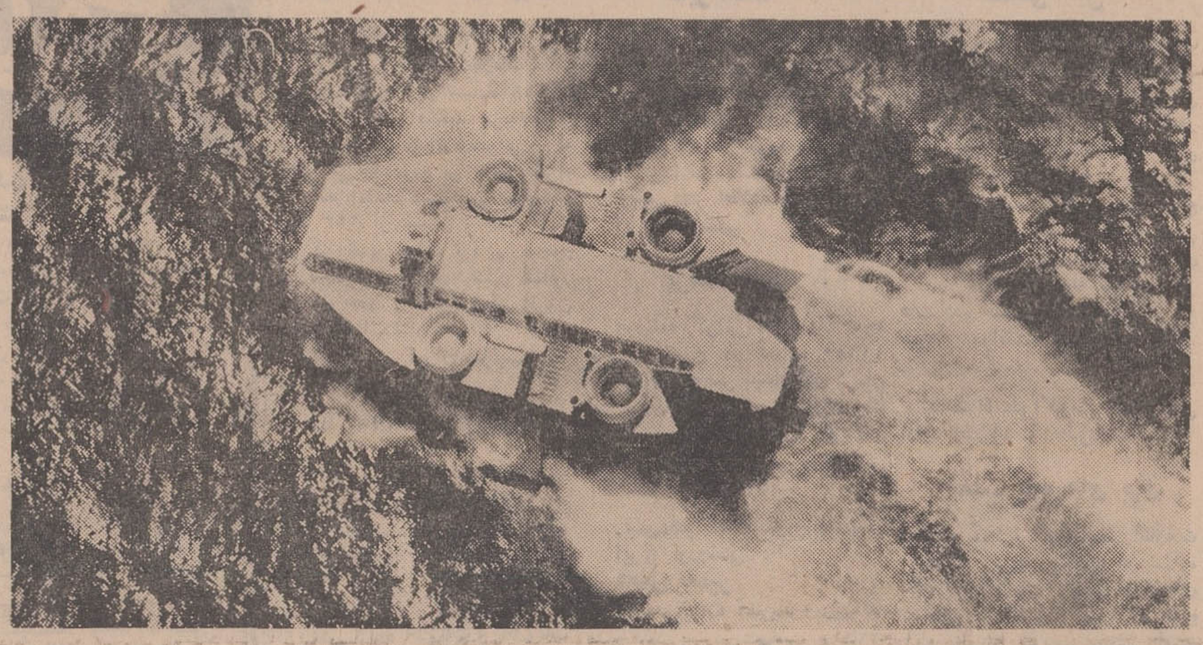

بیماری هاری

فرانسه ، دانمارك . بلژیك،لوکزامبورك، سویس و اطریش را تهدید میکند

موسسه پاستور پاریس‌یك مورد هاری درروباهی‌که در مرز فرانسه آلمان کشته شده‌بود مشاهده کرده‌است.

در تاریخ ۲۵ یا ۲۶ مارس این‌حیوان بدهکده (منت باخ)که در سه کیلومتری مرزاست وارد شده در حالی که‌سگی را هم گاز گرفته. چون وضع بیماری وخیم بود مغز حیوان مورد آزمایش قرار گرفت واین مغز بموسسه پاستور پاریس فرستاده شد و بیماری هاری محرز گردید.

مقام های مسئول فورا اقدامات مقدماتی‌پیشگیری رابجا آورده‌وکلیه سگها و گربه ها ازروبه هاو سایراین قبیل حیوانات گوشتخوار را زیرنظر گرفتند . سازمان بهداشت جهانی معتقداست که سه مرکز هاری در اروپا وجوددارد.

۱ـ در شمال که روباه‌های (آلوپس‌لاگوپوس) یا روباه های سفید مبتلا هستند ـ که‌گاه‌بگاه سایرحیوانات گوشتخوار منجمله سك‌ها ازاین روباه ها مبتلا میشوند .

هاری انسانی از این حیوانات‌بندرت دیده شده‌است‌و ولیکن مرك و میر سگها باین علت‌فراوان مشاهده گشته است.

۲ـ کانون دوم در اروپای مرکزی که اغلب‌حیوانات گوشتخوار در این‌منطقه مبتلا هستند‌مخصوصاروباه‌معمولی (ودلیس وولیس) حیوانات اهلی کمتر وانسان بندرت‌ازاین طریقه مبتلا به‌بیماری شده‌است زیرا احتیاطهای‌پیشگیری بخوبی معمول میشود.

۳ـ کانون‌سوم در جنوب وجنوب شرقی اروپاست که دراین منطقه حیوانات وحشی واهلی هر دو مبتلا به‌بیماری میشوند بلنتیجه انسان مبتلاهم‌فراوان به‌این‌بیماری‌مشاهده گردیده است .

بین‌این مناطق اروپای مرکزی‌وسیع‌تراست و بیماری ازاین منطقه بطرف غرب‌اروپا سرایت کرده بقسمی که‌مدتهاست درفرانسه ،دانمارك، بلژیك، لوکزامبورك، سویس ،و اطریش ـمبتلافراوان دیده‌شده‌است ، متاسفانه با تمام اقدامات مهم نتوانسته‌اند هاری را بین حیوانات وحشی در این مناطق بهمان خوبی که درانسان وحیوانات اهلی کنترل و مهار کرده‌اند کنترل نمایند.

ماهی‌هائی که تحت‌تاثیر اشعه قرا رمیگیرند بهتر کنسرو میشوند

صید ماهی و کنسرو کردن آن دوامر کاملامتفاوت است . تا امروز برای کنسرو کردن ماهی از روش یخ زدن استفاده میشد ولی امروزه ثابت شده است که تحت تاثیر اشعه قرار دادن ماهی دوران نگاهداری ماهی را دو برابر میسازد

البته این عمل در مراحل اولیه و آزمایشگاهی است و در آینده ممکن است عمومیت یابد . برای‌این منظور در جزیره ایسلند ، یك دستگاه تشعشعی بزرك قرار داده‌اند . انرژی این دستگاه بارتفاع ۲ متر و بقطر ۱٫۵ متر از منبع رادیو کبالت بقدرت ۳۵۰۰۰ کوری تامین میشود .

آزمایش های مربوطه تحت نظر سازمان جهانی خواربار و کشاورزی وابسته بسازمان ملل متحد انجام می شود .

دستگاه تشعشع از طرف امریکا در اختیار این سازمان قرار خواهد گرفت و دولت ایسلند آزمایشگاه‌ها، مواد اولیه و کارگران و صیادان رابرای این سازمان تامین خواهد کرد .

مطلب جالب توجه این‌است که دولت ایسلند بهیچوجه قصد ندارد از تشعشع درامر کنسرو ماهی‌استفاده نماید . قصد این دولت فقط‌کسب اطلاعات ذی قیمت در اینمورد ، برای بهره برداری در آینده است .

مطبوعات جهان

خلاصه‌ترازنامه عملکرد شرکت سهامی صادرات پوست تهران درسال ۱۳۴۶

دارائی	مبلغ	بدهی	مبلغ
کالا و نقدی	۳۰۳۳۶۸۱٫۵۰	سرمایه	۱۰۰۰۰۰۰٫—
مطالبات	۹۶۰۸۲۷۲٫۳۰	بدهی	۱۱۶۴۱۹۵۳٫۸۰
جمع	۱۲۶۴۱۹۵۳٫۸۰	جمع	۱۲۶۴۱۹۵۳٫۸۰

خلاصه حساب سود و زیان شرکت سهامی صادرات پوست تهران درسال ۱۳۴۶

هزینه‌ها	مبلغ	درآمد	مبلغ
۱۶ قلم هزینه	۳۲۶۱۳۵۷٫۲۵	سود از فروش پوست گوسفندی دستمزدحاصله‌ازساخت سازسالانبور	۸۵۵۴۳۵٫۵۰
زیان حاصله از عملکردپوست بزی	۴۷۳۸۳۳٫۸۵	سود از صادرات پوست ژاپن	۲۷۲۵۹۹۹٫۵۰
			۱۵۰۸۰٫—
جمع	۳۷۳۵۱۹۱٫۱۰		۳۵۹۶۵۱۵٫—
موازنه	۳۷۳۵۱۹۱٫۱۰	زیان حاصله	۱۳۸۶۲۶٫۱۰
		موازنه	۳۷۳۵۱۹۱٫۱۰

شرکت سهامی صادرات پوست تهران

دومیلیون ریال جایزه ممتاز
وهزاران جایزه نقدی دیگر

علاوه بر پرداخت حداکثر بهره به‌سپرده شما از روز افتتاح‌حساب‌وهمچنین استفاده از یك برابرونیم سپرده‌پس از ۱۸ ماه بعنوان وام پانزده ساله با بهره ۷٪ از مزایای

حساب پس‌انداز مسکن بانك رهنی ایران

است ضمنا اگر مایل نباشیدکلیه سپرده اخیرتان بحساب خود منظور نمائید می توانید.باپرداخت ۳۶ قسط مساوی ماهانه از مزایای فوق بهره‌مند شوید .

حساب جاری ۸۸۸۸ بانك پارس

که بنام

((کمیته خیریه صاحبان صنایع و بازرگانان و اتحادیه‌های وابسته))

بمنظور کمك به

زلزله زدگان خراسان

درهمه شعب ایران افتتاح گردیده است

آماده دریافت کمك برای مصیبت دیدگان زلزله خراسان میباشد

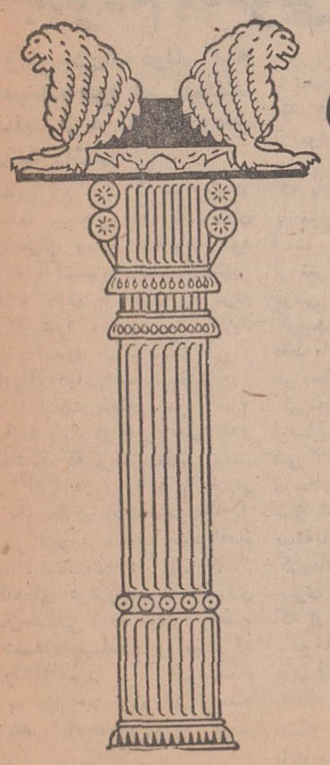

نوشته: جهانگیر افخمی

دخالت دولت در کارهای اجتماعی باید محدود شود

دولت باید پس‌از روبراه کردن کار های اجتماعی آنها را بدست مردم بسپارد

در آن روز هائی که در تهران اقامت داشتم ، در مجلسی یکی از دکتر های تحصیل کرده وسرشناس تهران که اگر اسمش را ذکر کنم حتما او را خواهید شناخت، از ترقیات ایران صحبت کرده و میگفت ایران صدها مرتبه تمیزتر و بهتر از سویس و کشور های دیگر اروپاست و آب‌تهران بقدری تمیز و پاك است که دکتر جراح با شستن دستهایش ،بدون‌مصرف دستکشهای مخصوص جراحی می تواند مریض را عمل کند و آب و برق بقدری در ایران‌حائزاهمیت است که دولت وزارتخانه‌ای برای اداره آن تشکیل داده است . »

البته نباید منکر شد که دراین ۲۰ سال اخیر تغییرات و ترقیات محسوسی در اوضاع کشور بوجود آمده است و باید اقرار کنم که بیش از حد انتظارم بود و در این مقاله نمی خواهم از سویس‌و کشور های دیگر اروپا دفاع نمایم‌ودکتر جراح هم نیستم که ازدستورآقای دکتر محترم پیروی کنم . نکته‌ای که محرك من در نوشتن این مقاله شد قسمت آخر اظهارات ایشان است که‌پاکی‌وتمیزی‌آب‌برامدیون تشکیل یك وزارتخانه بزرك می شمارند .

*** تشکیلات وزارتخانه‌ها**

متاسفانه باید یادآور شوم که یکی از موانع پیشرفت باطنی و حقیقی امور اجتماعی ایران وجود همین تشکیلات وسیع ـ وزارتخانه های بزرك است که مردم را خواه و ناخواه متکی به دولت کرده است و به‌آنها اجازه نمیدهد تا قدم پیش گذارده‌و در اداره امور شهر و کشور خود سهیم و شریك باشند .

در ایران و کشور هائی که از حیث اجتماعی شبیه ایران هستند دولت مجبور است در بعضی از امور اجتماعی راسا وارد مرحله شود ولی این نظارت مستقیم نباید به‌انحصار و نظارت دائمی تبدیل گردد. مقامات دولتی باید پس از روبراه کردن و بگردش انداختن چرخهای امور کم کم خودشان را عقب کشیده و بتدریج مردم را عادت و تربیت کنند که مستقیما امور مزبور را بعهده گیرند و بشرکت های بزرك و کوچك‌اجازه وفرصت بدهند تا در امور اجتماعی سرمایه گذاری کنند و پس از چند سال دولت فقط جنبه نظارت داشته و مردم خودشان قسمت اعظم اموری را که تا آن موقع بار سنگینی بدوش دولت‌بوده‌است اداره کنند .

● برق شهر نیویورك

برق شهر بزرگی چون‌نیویورك که بیش از ۹ میلیون نفر جمعیت داشته و کارخانجات بزرك و راه آهن های زیر زمینی آن با برق کار می کنند توسط شرکتی‌اداره می شود که مردم می توانندسهام آنرا خریداری کنند .

شهرداری نیویورك که برتمام امور شهر از شهربانی گرفته تا فرهنك و آب و برق نظارت دارد، اداره کوچکی برای نظارت بر گاز و برق داشته و بقیه امور توسط شرکت « گاز و برق ادیسن»اداره می شود و شما اگر روزی گذرتان باین شهر بیفتد بندرت مشاهده خواهید کرد که برق یك ناحیه قطع شود و اگر احیانا بعلل‌فنی ناحیه کوچکی برای مدت کوتاهی بدون برق بماند ، فورا مامورین مربوطه عیوب فنی را رفع می کنند و در این ۱۸ سالی که دراین‌شهر زندگی میکنم ، فقط یك بار برق قطع شد و آنهم در نتیجه عیوب فنی و در خارج از نیویورك بود .

نمیخواهم از اداره برق تهران انتقاد کنم و شاید با امکانات و وسایل موجود تشکیلات دیگری نتواند بهتر از این اداره عمل کند بلکه منظورم اینستکه چرا دولت و مقامات مربوطه در این فکر نیستند که بتدریج خود را کنار کشیده و کار را بمردم واگذار کنند .

عقیدهٔ آزاد

شاید دولت برای نمونه با یکی از ادارات دولتی چنین عملی کرده ونتیجه‌منفی گرفته باشد ولی‌اگر شما کودکی داشته باشید ، آیا بتدریج او راعادت نمیدهید که‌روی پا هایش ایستاده و راه بیفتد؟ مسلم است که در اول کار زمین میخورد شاید گریه کرده و تا چند روز جرات بلند شدن‌نخواهد داشت. شما اورا کمك خواهید کرد تادوباره روی پا بایستد و تشویقش خواهید کرد تاآنقدرزمین بخورد وبلند شود تابتواند بدون کمك شما راه بیفتد. اگر هردفعه که بخواهد بلند شود اورا باهر دودست گرفته ونگاه دارید خیلی دیرتر از بچه‌های دیگربراه‌خواهد افتاد وهمیشه متکی‌بدیگران‌خواهد بود .

*** راه ناصواب**

با یکی از مطالعین دراین‌زمینه صحبت میکردم . می‌گفت شاید دولت نیت خیر دارد ولی راهی‌را که‌پیش گرفته است غلط بوده و با اوضاع امروز مطابقت ندارد . **شاید یکصد سال قبل دولت ها می توانستند همه کاره باشند ولی امروز صلاح آنها نیست که در تمام شئون اجتماعی مردم مداخله کرده وتمام مسئولیت ها را بدوش بکشند** زیرا دیر یا زود فشاراین همه مسئولیت ها شانه های دولت ها را درهم خواهد شکست و بر نارضایتی های مردم خواهدافزود.

البته متصدیان امور و روساء و مدیر کلهای ادارات ووزارتخانه ها باین آسانی ها حاضر نیستند از پشت میز ریاست کنار بروندو برای حفظ مقام خودشان هم که شد ه‌است هر وقت صحبت از ملی شدن‌این‌ادارات‌و موسسات میشود **بطور نامرئی کار شکنی می کنند.**

خوشبختانه دولت در این اواخر با اجرای قانون انتخابات انجمن شهر قدم شایسته ای در این راه برداشته است و باید امیدوار بود که این قدم مفید مقدمه اقدامات مهم دیگری باشد و روزی برسد که مردم ایران‌بدون اینکه بدولت ها متکی باشند قسمت های مهمی از امور کشور را اداره نمایند و دولت وقت وفرصت بیشتری داشته باشد که بکار های حساس دیگر رسیدگی کند.

کارگاه جهانگیر

● چه وقت ؟

خبر «پیوندمو» برخلاف انتظار ، رفیق کله طاس مرا خوشحال نکرد که هیچ، کلی هم اوقاتش را تلخ کرد. وقتی برایش گفتم که جراحان باعمل پیوند مو میخواهند سرهای طاس رامعالجه کنند گفت :

ـمدتی بعنوان تنها داروی طاسی ، فلان پروفسور قلابی و فلان دکتر قلابی، دواهائی به ماداد و جیبمان را سبك کرد. حالا که طاسها ازدوران طاسی مایوس شده‌اند جراح‌ها صحبت پیوند مورا پیش میکشند ! من نمیدانم بالاخره این آقایان اهل طبابت چه‌وقت میخواهند دست‌از سر کچل ما بردارند !

● من اورا میشناسم !

این قسمتی از یك آگهی انتخاباتی است که در صفحه ۱۹شماره ۱۲۸۶۲ اطلاعات چاپ شده است .« اگراز کمیابی و گرانی گوشت ونان شکایت دارید، اگروضع اتوبوسرانی و اسفالت ونظافت شهر شما رارنج میدهد. اگر کارهای دیگر شهری مطابق میل‌شما نیست شخصی را بسمت‌نماینده خود بانجمن شهر بفرستید که قدرت‌حل مشکلات و معضلات شمارا داشته باشد چون ما نمیخواهیم کاندیدای خود را بکسی تحمیل کنیم بهمین مناسبت اسمش را نمیگوئیم ولی ساکنین جوادیه بخوبی چنین شخصی را میشناسند» .البته بنده ساکن جوادیه‌نیستم ولی از نشانی‌هائی که دادند باتوجه به‌توانائی ایشان در حل مسائل مربوط به‌گوشت ونان واتوبوس واسفالت وغیره بنده هم بخوبی اورا شناختم . ایشان «حضرت فیل» هستند !

*** سیستم اقماری !**

خبر رسید که‌قرارداد الحاق ایران به‌سیستم‌مخابرات اقماری در واشنگتن امضاء شده وازین پس ایران هم میتواند از قمرهای مصنوعی برای امور مخابراتی استفاده کند وباین ترتیب ، تلگرافها و نامه هائی که روی زمین، راه‌یکروزه راده‌روزه طی‌میکرد ،ازین پس لابلای‌ستاره ها وقمرهای مصنوعی ، بجائی خواهد رفت که دست فلك هم به‌آن نرسد !

پاسخ نامه‌های مردم

اجتناب ناپذیر

اداره محترم روزنامه اطلاعات عطف بشرح مندرج در شماره ۱۲۶۵۷ در آستانه تحویل برقهای اختصاصی دیـر مراجعه کردن ماموران تشخیص (البته در مدتی کوتاه) یك امر اجتناب نا پذیر است .

شرکت برق منطقه‌ای تهران

مصلحت نیست

گرامی روزنامه اطلاعات عطف بشرح مندرج در شماره ۱۲۶۴۸ برابر گزارش قسمت مربوطه‌طبق نظریه کمیسیون اتوبوسرانی که چگونگی را مورد بر رسی قـرار داده‌اند امتداد مسیرمینی بوسهای خط ۲۶۳ از میدان حسن آباد بمرکز شهر بعلت تراکم موجود در محدوده مرکزی شهر مقدور نبوده و حفظ و ضعیت فعلی مقرون بمصلحت است .

رئیس‌پلیس تهران.سرتیپ مهدی رحیمی

خط ۱۲۲ دایرگردیده

اداره روزنامه اطلاعات عطف به شرح مندرج در شماره ۱۲۶۲۱به منظور تامین رفاه ایابو ذهاب ساکنین محترم نارمك علاوه بر خطوط ۱۲۱ و ۱۲۲ خط ۱۲۲ دردشت نیز دایر گردیده است .

رئیس اداره اطلاعات و مطبوعات شرکت واحد . منصور ذوالفقاری

مجهز است

روزنامه گرامی اطلاعات باتوجه بشرح مندرج در شماره ۱۲۶۵۶ شهرستان بیجار علاوه بـر بیمارستان ۲۵ تختخوابی شهناز پهلوی و مرکز پیشگیری که‌تحت نظر پزشك اداره میشود دارای درمانگاهی‌است که‌بادوپزشك‌همواره آماده پذیرش بیماران میباشد و هیچگاه تعطیل و یا بدون پزشك نبوده‌مضافا باینکه درمانگاه‌سازمان شاهنشاهی خدمات اجتماعی نیزدر این شهرستان فعالیت دارد .

رئیس‌دفتر اطلاعات وروابطعمومی ایرج نودوشنی

دایر است

روزنامه گرامی اطلاعات با توجه بشرح مندرج د رشماره ۱۲۶۵۷ در هندیجان درمانگاه مجهز سازمان شاهنشاهی خدمات‌اجتماعی دایر میباشد در حومه نیز گروه سپاه بهداشت مستقر است

رئیس دفتر اطلاعات‌وروابطعمومی ایرج نودوشنی

پزشك دارد

روزنامه گرامی اطلاعات‌با توجه بشرح مندرج در شماره ۱۲۶۵۰ در حال حاضر بهداریکل کرمان در شهرستان مزبور دارای یك نفر پزشك متخصص کودکان میباشد که امور درمانی وبهداشتی اطفال را انجام میدهد .

رئیس‌دفتر اطلاعات‌وروابطعمومی ایرج نودوشنی

فصل تعمیر

اداره روزنامه اطلاعات عطف به شرح مندرج در شماره ۱۲۶۱۵ اشعار میدارد .

معمولا تعمیر اساسی اتوبوسهادر فصل تابستان که مدارس تعطیل و نسبتا مسافر کمتراست انجام‌میگیرد

رئیس اداره اطلاعات و مطبوعات شرکت واحد ـ منصور ذوالفقاری

با تاکسیرانی است

اداره روزنامه اطلاعات عطف‌به شرح مندرج در شماره ۱۴۶۲۳ برچیدن تاکسیهای سرویس خط شوش میدان سپه مربوط بشرکت تاکسیرانی است .

رئیس اداره اطلاعات و مطبوعات شرکت واحد . منصور ذوالفقاری

اشخاص معین

اداره‌محترم‌روزنامه اطلاعات‌عطف بشرح مندرج‌درشماره ۱۲۶۰۵علت تاخیر در برقراری‌ارتباط اولاتعویض تلفنچی ها در ساعت ۱۳ بوده که‌در این ساعت مدت‌۵دقیقه ارتباط قطع و مجددا برقرار میشود ثانیا چون‌از طرف دانشکده کشاورزی کرج اشخاص معینی جهت مکالمه‌معرفی شده‌اند پس‌از تقاضای برقراری ارتباط تلفنی وسیله تلفنچی از دانشکده کسب تکلیف میگردد و پس‌از موافقت دانشکده ارتباط برقرار میگردد .

بااحترام علی‌اکبرسرکش رئیس اداره اطلاعات و مطبوعات

نصب پایه های برق

اداره محترم روزنامه اطلاعات عطف بشرح مندرج در شماره ۱۲۶۴۸ اقدامات نصب پایه های سیمانی در اطراف نیروگاه فرح آباد بپایان رسیده ـ بدیهی است با ایجاد خطوط هوائی و نصب‌پست فشار قوی کوچه های آن منطقه نیز از روشنائی برخوردار خواهند شد .

شرکت برق منطقه‌ای تهران

جمع آوری ماشین پاها

گرامی روزنامه اطلاعات عطف‌به شرح مندرج در شماره ۱۲۶۱۹قبلا دستورات‌شدیدی درموردجمع‌آوری ماشین پاها بقسمت های مربوطه صادر شده‌وازعمل اینگونه‌اشخاص باپی‌گیری تمام جلوگیری میشود .

رئیس پلیس تهران . سرتیپ مهدی رحیمی

تذکر داده شد

اداره روزنامه اطلاعات عطف بـه شرح مندرج در شماره ۱۲۶۰٤ سرپرست خط۱۰۸ احضار، تذکرو آموزش لازم بنامبرده دستور داده. شد .

رئیس اداره اطلاعات و مطبوعات شرکت‌واحد ـ منصور ذوالفقاری

اتوبوس دارد

اداره روزنامه اطلاعات عطف بـه شرح مندرج در شماره ۱۲۶۰۸طبق برنامه جدیدی بمناسبت تغییرفصل کلیه خطوط از جمله خط ۱۲۵ تا ساعت ۲۳ر۳۰ دارای اتوبوس می ـ باشد .

رئیس اداره اطلاعات و مطبوعات شرکت واحد . منصور ذوالفقاری

تغییر داده شده

اداره روزنامه گرامی اطلاعات عطف بشرح مندرج در شماره ۱۲۶۲۰ درمسیر خط ۲۱۳ هیچگونه تغییری داده نشده.

رئیس اداره اطلاعات و مطبوعات شرکت واحد . منصور ذوالفقاری

بما مربوط نیست

اداره روزنامه اطلاعات عطف به شرح مندرج در شماره ۱۲۵۹۶جمع کردن تاکسی سرویس به‌شرکت واحد مربوط نیست .

رئیس اداره اطلاعات و مطبوعات شرکت واحد ـمنصور ذوالفقاری

مربوط بشهرداری قزوین

اداره محترم روزنامه اطلاعات عطف بشرح مندرج در شماره ۱۲۶۶۵ نرخ‌برق‌در تمام‌شهرستانهای تحت نظر شرکت برق منطقه‌ای تهران یکسان بوده و امکان‌تبعیض واستثنا قائـل شدن برای هیچ شهرستانی وجود ندارد. جزئی تفاوتی که در نرخ‌برق‌قزوین‌وجود دادرمربوط بعوارض شهرداری آن شهرستان است وربطی بمقررات این شرکت ندارد .

شرکت برق منطقه‌ای تهران

نامه‌های کوتاه

● چرا بامید مردم

ساکنین خیابان دی‌شرقی از هشت ماه پیش تاکنون مرتبا مشغول اقدام هستند تا بلکه شهرداری مشهد نسبت به تسطیح و جدول بندی و اسفالت پیاده روها وتعویض تیرهای چراغ برق‌اقدامی‌بکند وهنوز نتیجه نگرفته‌اند. در حالیکه هزینه این امور بعهده شهرداری است معلوم نیست چرا شهرداری مشهد انجامش رابامید خودمردم گذاشته‌است

حاج جعفر جام دی و سی و پنج امضای دیگر

***نمره وجبی !**

در تصحیح ورقه انشاء امتحان نهائی اینجانب دقت کافی بعمل نیامده و متجاوز از پنج مرتبه در مدت سه‌ماه بوزارت آموزش و پرورش شکایت کرده‌ام . فقط تکرار میکنند که اعتراض وارد نیست .جوابی‌داده نمیشود. پس دبیران‌آزادند باوراق‌انشاء وجبی نمره بدهند ؟

عبدالحسین قدس‌الهی

● تجریش چه خاصیتی دارد

میدانم تجریش چه خاصیتی دارد که دندانسازجماعت رابه خود جلب میکند . متاسفانه‌در حال حاضر غیر از یکی دو دندان پزشك تحصیلکرده و دارای پروانه بقیه مطبهائی که بعنوان دندان پزشکی در تجریش دایر است توسط اشخاص فاقد صلاحیت و بدون پروانه اداره می شود کـه آزادانه باغفال مردم مشغولند. توجه وزارت بهداری و نظام پزشکی رابااین وضع جلب‌می کنم

محمد تجریشی

نامه‌های مردم

دستگاهای دولتی بامردم بدقولی میکنند

● وقتی ادارات دولتی بـه تعهدات خود عمل‌نمیکنند نباید از مردم‌انتظاروفای بعهد داشت

چندین ماه است که هر روز در روزنامه‌ها میخوانیم که شهرداری تهران برای وصول مطالبات خود از مردم آگهیهای مهلت‌دارمنتشر میکند و چون با استقبال مردم روبرو نمیشود مجبور به تجدید آگهی و تمدید مهلت میگردد .

سازمانهای دولتی عموما بعلت آنکه با طبقات مختلف مردم سرو کار دارند باید در قول وعمل‌آنقدر دقیق باشند که مردم بمحض رویت آگهی آنها در روزنامه با رضای خاطر و در ظرف مدت معین‌به‌واریز بدهی و تسویه حساب خود اقدام نمایند . متاسفانه در بسیاری از دستگاههای دولتی سست عهدی و پیمان شکنی دیده میشود ووضع آنها شبیه به پیمانکارانی است که پول را از مردم میگیرندوبهنگام عمل به قول و پیمان خود وفادار نمی‌مانند و باصطلاح زیرش می ـ زنند .

همین شرکت تلفن‌را در نظر بگیرید که چند هزار فیش تلفن با تعهد دوساله در دست مردم‌دارد که هرکدام بیش از دوسه سال از موعد تعهدش گذشته و شرکت پول را گرفته و بروی خودنمی‌آورد که باید به تعهد خود عمل نماید. یا مورد دیگر ، نزدیك بچهارسال است که برق‌منطقه‌ای‌فیشرآباد را از شرکت فیروز گرفته و به‌برق دولتی تبدیل کرده‌اند . من به کیفیت ووضع این برق‌کاری‌ندارم. فقط باین نکته اشاره میکنم که از هر خانواده‌ای ۳۵۰۰ ریال پول گرفته‌اند باسم اینکه میخواهند اوضاع نامطلوب ووسائل کهنه شرکت مزبور را به وضع مطلوب ووسائل مدرن تبدیل نمایند چهار سال است که این پیمان با مردم بسته شده و پول آنرا قبلا دریافت کرده‌اند اما هنوز از وفای به عهد خبری نیست .این‌پیمان‌شکنیهاست که از مردم سلب اعتماد میکند و مانع از آن میشود که بخواسته های قانونی دستگاههای دولتی‌پاسخ بدهند . اگر دستگاهها از مردم انتظار خوش قولی دارند خودشان باید سست‌عهد وپیمان‌شکن‌نباشند.

حسین‌مهرابی

آگهی استخدام داوطلب دیپلمه برای آموزشگاه سرپاسبانی درجه‌داری شهربانی کل کشور

شهربانی کل کشور بمنظور کادر انتظامی «پلیس تهران» تعدادی داوطلب مرد یادوشیزه باشرایط زیر می پذیرد .

الف شرایط ورود :

۱ـتابعیت‌دولت شاهنشاهی ایران
۲ـمتدین بیکی از ادیان رسمی
۳ـدارابودن گواهی‌نامه ششم متوسطه ادبی ، ریاضی ، طبیعی
٤ـسن داوطلبان نباید از هیجده سال تمام کمترو از ۲۸ سال بیشتر باشد
۵ـحداقل قد ۱۶۵ سانتی‌متر
۶ـداشتن بنیه قوی و تندرستی کامل و تناسب اندام وتوانائی برای انجام کاری که بمنظور آن استخدام میشوند .
۷ـمبتلا نبودن به بیماری روانی
۸ـعدم محکومیت‌به جنایت و جنحه هائی که بموجب‌قوانین جزائی مستلزم محرومیت از خدمت دولت می گردد .
۹ـعدم اعتیاد بمواد مخدره و الکل
۱۰ـعدم معروفیت بفساد عقیده و اخلا قوداشتن حسن پیشینه
۱۱ـتعهد پنجسال خدمت در شهربانی کل کشور پس از پایان دوره آموزشگاه
۱۲ـداوطلبان باید در بدو ورود یکنفر معرف و یکنفر ضامن معرفی و برك تعهد تکمیل و ارائه نمایند .
۱۳ـموفقیت در آزمایش ورودی

ب‌ـمدت تحصیل و امتیازات

۱ـمدت تحصیل در آموزشگاه سرپاسبانی یکسال تمام از تاریخ شروع‌دوره خواهدبود .
۲ـدوره آموزشگاه دانش آموزان شبانه روزی بوده‌و کلیه‌هزینه آنها از قبیل خوراك و پوشاك و مسکن بعهده شهربانی کل کشور است و دوره آموزشگاه برای داوطلبان دوشیزه روزانه بوده و از ناهار و لباس خدمت استفاده خواهند نمود .
۳ـبدانش آموزان در مدت تحصیل کمك هزینه تحصیلی معادل نصف حقوق مبنای حقوق پرداخت خواهدشد .
٤ـدانش آموزان پس ازخاتمه دوره آموزشگاه وموفقیت‌در آزمایشات مربوطه بدرجه سرپاسبان دومی نائل می گردند .
۵ـبفارغ التحصیلان باتوجه به نحوه فعالیت و ابرازشایستگی علاوه بر حقوق و مزایای مقرره ماهیانه حداکثر تامعادل سه هزار ریال اضافه پرداخت‌خواهدشد .
۶ـسپاهیان دانش خاتمه خدمت ارجحیت خواهند داشت .
۷ـفارغ التحصیلان پس از سه سال خدمت در صورت احراز شایستگی می‌توانند در کنکور دانشکده افسری شهربانی‌شرکت و پس از پنجسال خدمت بدون کنکور حق شرکت در دانشکده افسری شهربانی راخواهند داشت .

داوطلبان می توانند همه روزه باستثنای ایام تعطیل تا آخر وقت اداری‌بادر دست داشتن مدارك زیر جهت ثبت نام بدانشگاه پلیس و آموزش شهربانی مراجعه نمایند.

مدارك لازم برای ثبت نام

۱ـعین گواهی‌نامه ششم متوسطه یا جواز قبولی
۲ـبرك عدم سوء پیشینه از دادسرای تهران
۳ـعین شناسنامه عکس‌دار
٤ـسه برك رونوشت شناسنامه
۵ـ۲ ۱قطعه عکس ٤×٦
۶ـتقاضای کتبی بامضای داوطلب

م‌الف ۶۰۲۱ ۱ـ ۳ آ ـ۳۶۰۰۶

آگهی استخدام پیمانی

سازمان عمران کشاورزی و دامپروری منطقه سفیدرود برای تکمیل کادر فنی خود افراد زیر را از طریق مصاحبه حضوری استخدام مینماید .

۱ـ مهندسین رشته های راه و ساختمان ،برق‌و تاسیسات، تاسیسات و تهویه ، فارغ‌التحصیل از دانشکده فنی .
۲ـ مهندسین کشاورزی ، رشته های ابیاری و آبادانی . دفع افات ، دامپروری ، فارغ‌التحصیل از دانشگاه های معتبر.
۳ـ دکتران یا مهندسین کشاورزی باتجربه که بتوانند مزارع ازمایشی را اداره نمایند .
٤ـحسابداران صنعتی .
۵ـ مترجم انگلیسی‌وفرانسه که ماشین نویسی لاتین هم بداند داوطلبان‌میتوانندهمه روزه درساعات اداری به دفتر مرکزی سازمان واقع در خیابان تخت جمشید ، بعداز میدان کاخ، خیابان کیوان شماره ۲٤ تلفن ۶۱۱۶۹۰ مراجعه فرمایند .

م الف ۶۰٤۷
۱ـ۳ ۱ـ۳۶۵۹۰ مجری طرح ـ منوچهر سپه‌پور
۳۲۲۰۲ر۳۱

هنرستان دولتی موسیقی ملی

برای کلاسهای پنجم وششم ابتدائی و اول متوسطه‌هنرجوی دختر و پسر می‌پذیرد هنرجویان پس‌از اخذ دیپلم هنرستان تحصیلات دانشگاهی خودرا ادامه داده‌وباحقوق مکفی‌بکار گمارده خواهند شد . علاقمندانی که مایل باشند آوازویاسازهای‌مختلف و آهنگسازی رابطور آزاد و باروش صحیح فراگیرند میتوانند از کلاسهای شبانه هنرستان‌آزادموسیقی‌ملی که‌زیرنظر مستقیم وزارت فرهنك وهنر اداره میشود استفاده نمایند دفتر هنرستان (واقع در خیابان کاخ جنوبی بین شاه و حشمت‌الدوله تلفن ٤۳۳٤۵) همه‌روزه صبح و عصر برای ثبت‌نام دائراست .

۱ـ۹ آ ـ۱۷۱۳۳

آگهی حراج

ترابری نیروی زمینی شاهنشاهی (اداره حمل و نقل سابق) در نظر دارد مقداری اشجار قطع شده موجود در پادگان باغشاه را از طریق مزایده(حراج) در مقابل وجه‌نقد بفروش برساند طالبین خرید میتوانند جهت بازدید اشجار مزبور همه روزه باستثنای روز های تعطیل بدایره لجستیك اداره حمل‌و نقل واقع در باغشاه مراجعه و بازدید نموده و در ساعت ۹ صبح روز ۳۰ر۶ر۴۷ در حراج حضوری شرکت نمایند ضمنا کلیه هزینه های حراج بعهده خریدار خواهد بود . م الف ۶۰٤۸

ترابری نیروی زمینی شاهنشاهی

۱ـ۲ آ ـ۳۶۵۸۶

آگهی بداوطلبان مسابقه ورودی آموزشگاه ماهی شناسی

بدینوسیله باطلاع کلیه داوطلبان دیپلمه که برای شرکت‌در مسابقه ورودی آموزشگاه ماهی شناسی شرکت سهامی شیلات ایران ثبت نام کرده‌اند میرساند برای‌اخذ کارت ورود بجلسه امتحان که روز دوشنبه۲۵ شهریور ماه ۱۳۴۷ انجام خواهدشد حداکثر تاپایان وقت اداری روز ۲٤ر۶ر۴۷ به‌اداره کارگزینی شرکت مراجعه نمایند.

شرکت سهامی شیلات ایران

هر قطعه موسیقی میلیونها نحوه اجرا دارد

آشنائی با «کاتی بربریان»وشیوه جذابش

در تئاتر هوای آزاد «کاتی بربریان» خواننده مشهور وگروه او آثاری از «بوکور شلیف» ، «بریو»، «استراوینسکی»و«بارتوك» اجرا کردند که مورد تحسین‌فراوان گرفت .

برای آشنائی بانحوه کار«بربریان» و تحلیل کارهای «بوکورشلیف» جلسه‌ای با شرکت «بوکورشلیف» (آهنگساز) بربریان (خواننده) «ژان کلود کازادسوس» (نوازنده) «کلود ساموئل» (منقد) تشکیل شد .

ریاست جلسه را «فرخ غفاری» بعهده داشت .

در ابتدا توضیح دادند که «بربریان» از وسعت غیر عادی‌صدا، امکانات بیانی جدید قدرت تمثیل و شنیوه طنز و تمسخر در آوازبر خوردار است و در بعضی ازآواز های خود منجمله «استریپ سودی» که بوسیله خود او ساخته شده‌به مسخره کردن پاورقی هاوکارتون روزنامه‌ها پرداخته است .

«کلود ساموئل» گفت :

«بعد از مکتب‌وین وقایع‌تازه‌ای در موسیقی رویداد که در مقابل نظم جدی مکتب وین عکس‌العملی بشمار میرفت .

با استفاده از نکته پردازیهای شخصی و امکانات بداهه نوازی موسیقی از حالت ثابت خود بیرون آمد. علاوه برآن یك بعد نمایشی نیز در موسیقی ایجاد شد. میدانیم که نمایش موزیکال در حال‌زوال است و کار «بربریان» ادامه‌نمایش موزیکال را امکان پذیر می‌سازد.»

«بوکور شلیف» ـ این تغییرات که گفتید در موسیقی اتفاق افتاده در تمام نمودهای هنری‌مثل‌ادبیات، هنرهای پلاستیك و تئاتر نیزبوجود آمده است .

این گرایش را در آثار«کالدر» می‌بینیم که با ساختن موبایل(تکه هائی که در فرمی هندسی با هم ترکیب شده‌اند و با حرکت‌نسیم، شکلهای گوناگون و تازه‌ای پدید می‌آودند) به کار تازه‌ای دست زده است و همین کار او می‌تواند در موسیقی و تغییرات آن موثر باشد .

«جان کیج»عنصر «تصادفی‌بودن» رادر موسیقی‌پیدا کردو این‌کشف از ایالات متحده بهمه جا هدیه شد .

در اینجا که مادر صحنه برخورد شرق و غرب هستیم بایستی بگویم که این موسیقی مدرن از شرق تاثیر پذیرفته است .

مصنف قطعه موسیقی عناصری در اختیار اجرا کننده می‌گذارد و اجرا کننده با توجه به هوش دانش و الهام خود تکه هائی را انتخاب میکند . بنابراین هر اثر موقع اجرا تغییر می‌کند .کافیست نوازنده راه خاصی انتخاب کند(از میان چندین امکان) تا اجرا با آنچه که‌قبلا بوده است تفاوت‌پیدا کند .

تنها این خط وجود دارد که نوازنده از میان امکانات بیشمار اجرائی چند راه حل‌معین‌برگزیند و همیشه آنها را در نظر داشته باشد .

در «آرشی پل » که در فستیوال برای شما نواخته میشود ساختمان قطعه ثابت است ولی اجرا ثابت نیست و سازنده آهنك نمی‌تواند پیش بینی کند که کار اوچگونه اجرا خواهد شد این راه به دانش و بصیرت نوازنده و سرعت‌انتقال او بستگی دارد . بهر حال این قطعه به نوازنده الهام میدهد تا لحن و بیانی مناسب برگزیند .

کاسادسوس‌ـ من احساس می کنم که این کار لذت آور است و همیشه منتظر الهام میمانم .

بوکور شلیف: از نظر ریاضی امکان اجرای یك قطعه اعجاب آور است گاهی میلیونها طرز اجرا وجود دارد . « آرشی پل » من ۱۵بار اجرا شده‌ولی هیچکدام از این اجراها به یکدیگرشبیه نبوده است .

ـ آیا مدارسی هست که‌نوازنده در آنجا تعلیمات لازم برای اجرای این نوع موسیقی و مقابله با آن ببینید ؟

بوکور شلیف ـ در کنسر ـ واتوارهای اروپا کمتر باین مسئله توجه شده است . این سازنده موسیقی است که نوازنده راتربیت می‌کند . ابتدا کارهای خود رابه آنان تعلیم میدهد و بعد آثار دیگران را بدانها می‌آموزد .

ـ خانم بربریان ! بعنوان یك اجرا کننده چه تجربه‌ای در این نوع موسیقی دارید ؟

بربریانـ مسئله اصلی آمادگی است. بسیاری‌از مصنفین موسیقی جزمی هستند ونت ها را چنان دقیق نوشته‌اند که اجرا کننده‌و ارکستر را بیك عده آدم غیر مسئول بدل کرده‌اند .

اجرا کننده معاصر دو چیز لازم دارد ، اول آمادگی فرهنگی و فهم موسیقی معاصر ، دوجرئت و داشتن یکی از این دو شرط به تنهائی ، کافی نیست .

ساموئل ـ تحول در مورد اجرا اجتناب ناپذیر بود ، موسیقی کنسرتی بصورت سنتی‌اش باید عوض میشد دیگر آواز قدیمی با زیرو بمهایش باگوش ماسازگار نیست .

وسایل و هنرهای جدید مثل سینما، تلویزیون ، تئاتر و غیره مرزها را از بین برده‌اند ، اکنون هنر مرزی نمی‌شناسد . همانطور که بالرین آواز می‌خواند خواننده نیز میتواند و باید قدرت دراماتیك در خود بوجود بیاورد . امروزه‌می توان از هر هنری در هنر دیگر استفاده کرد و آنرا تکامل وتنوع بخشید .

مثلا «برشت» میخواست آکتور هایش آواز بخوانند و مجبورهم بودند خوب بخوانند .

بهرحال خانم بربریان در موسیقی تئاتری کار برجسته‌ای ارائه می دهد که در آن صدا امکانات نامحدودی دارد .

ـ این امکانات نامحدودچیست؟

بربریانـ اکنون صدا مثل یك ساز در دست ماست سابقا فرم بخصوصی از آواز و حالت ویژه‌ئی در ارائه آن معمول بود خواننده راست می‌ایستاد با حالت گرفته اثر را اجرا میکرد و هیچگاه از زندگی بهره‌ای نداشت.ماخواسته‌ایم صدا دوباره به حیات اصلیش برسد ما از قصاب گوشت می‌خواهیم، با مردم صحبت می‌کنیم ، دعوا ، فحش ، خطابه و سوك برگزار می کنیم ، چرا موقع آواز خواندن‌فقط از یکنوع صدا (مثلا فرم ادبی‌یا هنری آن) استفاده کنیم ؟ سعی کنیم بطور طبیعی از صدای خود استفاده کنیم. من‌درقطعه «استریپ سودی» سعی کرده‌ام هنگام اجرای داستان کارتن ، حالات و صدای حیوانات را با ترکیبی منطقی‌بیوند دهم ولحنی که برای بیان این قطعه انتخاب کرده‌ام در درجه‌اول مورد قبول قرار نمی‌گیرد زیرا شنونده تاکنون با اینگونه‌امکانات آشنا بوده اما آنرا درحیطه هنر موسیقی قبول نمی کرده است .

من نمیخواهم مردم‌وقتی‌برای شنیدن آوازم می‌آیند فکر کنندبه مجلس ترحیم آمده‌اند ، خشك‌و جدی با حالتی آمیخته از خرافات و تقدس ، مردم وقتی آواز مرا می‌شنوند می‌خندند آسوده و آزاد میشوند و این پاداشی برای منو هنر من است .

ارکستر مجلسی تلویزیون ملی و رهبرش «کریستیان داوید »

«ایوان ارود» یکبار دیگر در شیراز درخشید

ارکستر مجلسی تلویزیون ملی ایران برهبری «توماس کریستیان داوید» و تك نوازی «ایوان ارود» برنامه جالبی‌در محل‌تالار دانشکده ادبیات شیراز اجراء کرد .

«ایوان ارود» که با اجرای یك رسیتال و نواختن آهنگهائی از بزرگان موسیقی جهان مهارت‌و شایستگی خود را در نواختن پیانو نشان داده‌بود ،یکبار دیگرحاضران در مجلس را به تحسین واداشت.

پنج قطعه برای ارکستر زهی‌و چهار حالت برای پیانو و ارکستر زهی اثر «هیندمیت» کنسرتو برای ۱۲ ساززهی‌اثر «توماس کریستیان داوید» و در پایان «دیورتیمنتو برای سازهای زهی » اثر «بلابار توك » بوسیله ارکستر اجراء شد ومورد استقبال قرار گرفت .

تجدید آگهی مناقصه

انحصار دخانیات ایران حمل حدود سه هزار و هشتصد تن نوتونسیگار از رضائیه به تهران‌را بمناقصه میگذارد داوطلبان می توانند همه روزه باستثناء ایام تعطیل رسمی باداره بار بری این موسسه مراجعه و پس ازدریافت‌یك نسخه شرایط مشخصات و اطلاع کامل از مفاد آن پیشنهاد خودرا تنظیم و به پیوست شرایط مشخصات امضاء شده تا ساعت نه صبح روز ۴۷٫۷٫۹ باداره دفتر موسسه کل انحصار دخانیات‌ایران (تهران) تسلیم و رسید اخذنمایند تا در جلسه‌ای که ساعت ده‌صبح همان روز در موسسه تشکیل خواهد شد باز و مورد رسیدگی قرار گیرد حضورشرکت کنندگان در جلسه مناقصه آزادو موسسه در ردو قبول یك یا کلیه‌پیشنهادات مختار است ضمنا به پیشنهادات مبهم و مشروط و یا اینکه بعد از ساعت مقرر برسد ترتیب اثرداده نخواهد شد . م الف۶۱۰۹

موسسه کل انحصاردخانیات‌ایران

۱ـ۲ ا ـ۳۷۱۸۶

شیراز، رومن‌گاری ؛ جین سیبرگ ویك فیلم خوب :

«پرندگان‌درپرومیمیرند»

از نمایش «پرندگان در پرو میمیرند » در جشن هنر شیراز انصراف حاصل شد . چرا؟ شاید بتوانیم پاسخ را از مسئولین‌جشن بشنویم. بهرحال «جین‌سیبرك» که به تهران آمده بود به شیرازنرفت و «رومن گاری» هم از آمدن به ایران چشم پوشید . و ما در اینجا یادی از این دو هنرمند را به عنوان پوزشی از اینکه فیلمشان بنمایش درنیامده تلقی میکنیم

رومن گاری در هشتم مه۱۹۱۴ در مسکو تولد یافت. درهفت‌سالگی با خانواده اش که اهل هنربودند به لهستان رفت . دوازده ساله بود که بامادرش راهی فرانسه شد و بعد لیسانس حقوق خودراازدانشگاه پاریس گرفت .

«رومن گاری» تا ۱۹۶۰ کتاب‌های: «فرهنك و تربیت اروپائی» لاله‌سیاه ـ رخت‌کن بزرك ، و رنگهای روز را نوشت بسال ۱۹۴۵ جایزه منتقدان رابود . در ۱۹۵۶ رمان ریشه های آسمان رانوشت که به‌دریافت‌جایزه «گنکور» توفیق یافت . دو سال بعد تصمیم داریل زانوك برای تهیه‌فیلمی از روی کتاب آشنائی اورا با کار سینما باعث شد .این فیلم را«جان هوستن» کارگردانی کردوبازیگرانی چون« ارول فلین» ، تریور هوارد و ژولیت گرکو در آن شرکت‌داشتند

ورود رومن گاری به عالم سینما آشنائی‌اوراباجین سیبرك بازیگر هنرمند آمریکائی فراهم کرد که‌به ازدواج انجامید

جین سیبرك نخستین بار با فیلم ژاندارك اتوپرمینجر به سینما راه یافت منتقدان سینما از بازی او در این فیلم خرده گرفتند و به‌خاطر انتخاب او پرمینجر را ملامت کردند برخلاف‌تصور منتقدان‌سینماپرمینجر اورا در دومین فیلم خود سلام‌برغم شرکت داد و مجال دیگری برای نشان دادن استعداد «جین» فراهم آورد .

ناکامی دراین فیلم دومی باعث شد که از هالیوود جدا شود و به‌فرانسه برود .

در پاریس ژان لوك گودار کارگردان نوپرداز فرانسوی از او درخواست کرد در فیلم « از نفس افتاده» با «ژان پل بلموندو» هم بازی شود

این بار موفقیت به جین سیبرك هنرمند رومی کندو ستایش‌منتقدان وروشنفکران راه رمی انگیزد .ژان کوکتو بازی او راستایش انگیز می‌خواند و ژان پل سارتر استعداد اورا «خارق العاده» تشخیص میدهد دراین زمان است که زندگی‌مشترك خودرا با «رومن گاری» آغازمی کند جین‌سیبرك‌درباره گذشته‌اش‌میگوید اگر بنا باشد که تمامی زندگی گذشته‌ام رابیاد آورم ،از غصه‌هلاك خواهم شد . اما اینك که‌من‌عاشق شوهرم، کارم و زندگیم هستم ، گذشته رابا تمام‌غمهاورنجهایش‌زیر خاکستر فراموشی دفن کرده‌ام .

درحاشیه جشن هنر شیراز

* سه‌شنبه شب «حسین ملك» بدرخواست خودش برنامه دیگری در حافظیه اجرا کرد.

«ملك» یکه‌تاز میدان «سنتور» شده است و شاید این را مدیون حرکات مبالغه‌آمیز و نمایشی‌اش در حین اجرای برنامه ها باشد .حال چرا ما تنهانظر بجنبه‌نمایشی کار دوخته‌ایم و سنتور نوازان چیره‌دست دیگر را در عقب صحنه نگاهداشته‌ایم ؟ مطلبی است قابل بحث

* در همین شب «کاتاکالی» ـ رقص اساطیری و مذهبی ـ هنرمندان هندوستان درخششی بی‌نظیر داشت . اما مردم که متاسفانه میخواهند از رقص و موسیقی بدون «تفکر و اندیشیدن» لذت ببرند در نیمه های برنامه محل اجرای آن را نیمه‌خالی کردند .

به تماشای آثاری چون «کاتاکالی» رفتن ، بدون داشتن مطالعاتی درباره آن بدین میماند که کسی که زبان فرانسه نمیداند متن اصلی آثار فی‌المثل بالزاك‌را خسته کننده قلمداد نماید .

ما درباره «کاتاکالی» گفتگوئی خواهیم داشت .

«برتراندراسل» فیلسوف مشهور در یك فیلم هندی

عکس بالا صحنه‌ای از فیلم «امان »است که اکنون در تهران در حال نمایش است در این عکس که‌صحنه‌ای از فیلم است فیلسوف مشهور «برتراندراسل» را درکنار راجندراکومار مشاهده می کنید .

آقای فرامرز حسینی دبیر منتظرخدمت دانشکده‌علوم

بمنظور اجرای تبصره ماده ۱۳۷ قانون استخدام کشوری مصوب ۳۱ خرداد۴۶بدینوسیله از شما دعوت میشود برای اشتغال بشغلی که برای شما در نظر گرفته شده‌است از تاریخ ابلاغ این‌نامه تامدت دوماه‌باداره کل کارگزینی دانشگاه مراجعه نمائید بدیهی است در صورت عدم مراجعه بر طبق مقررات با شما رفتار خواهد شد . م الف ۶۱۱۶

معاون اداری و مالی دانشگاه. ابراهیم پاد

۳۷۱۶۴ـآ

قابل توجه قبولشدگان در امتحان ورودی گروههای طبیعی ـ ریاضی و ادبی دانشگاه تبریز

بدین وسیله باطلاع قبولشدگان درامتحان‌مسابقه ورودی‌سال تحصیلی ۴۷ـ۱۳۴۸ رشته های گروههای طبیعی ، ریاضی ،ادبی دانشگاه تبریز که صورت اسامی آنان بهمراه منتخبین ذخیره به تفکیك هر رشته آگهی شده است میرساند که از قبولشدگان‌هر رشته از تاریخ۴۷٫۶٫۲۰ تا آخر وقت اداری روز ۴۷٫۶٫۲۸جهت اشتغال به تحصیل‌در کلاس اول رشته مربوطه ثبت‌نام بعمل‌خواهد آمد علاقمندان می توانند در تاریخ مقرر بادر دست داشتن مدارك زیر شخصا باداره آموزش دانشکده‌ای که‌در امتحان ورودی آن پذیرفته‌شده‌اند مراجعه کرده و ثبت‌نام نمایند .

۱ـپرسشنامه تحصیلی که‌برای تکمیل از طرف دانشکده در اختیار داوطلب گذاشته خواهدشد .

۲ـگواهی‌نامه یا پروانه قبولی سال‌ششم متوسطه

۳ـرونوشت مصدق شناسنامه (برا ی‌داوطلبان مشمول ۱۲قطعه وبرای غیر مشمولین۶ قطعه)

۴ـعکس۴×۶(برای داوطلبین مشمول ۱۲ قطعه و برای غیر مشمولین۶ قطعه)

۵ـفیش بانکی مربوط به پرداخت شهریه بحساب اختصاصی‌هر دانشکده در بانك ملی تبریزبمیزان۱۰۵۰۰ ریال برای هر یك از رشته های پزشکی ـداروسازی ، کشاورزی ، فنی ، علوم و ۸۵۰۰ ریال برای دانشکده ادبیات و علوم‌انسانی ودوهزار ریال برای دانشسرای عالی (موسسه تربیت‌دبیر) .

۶ـبرك معافیت نظام وظیفه‌برای داوطلبان مشمول

در صورتیکه تاانقضای موعد مقرر برای ثبت‌نام ، دانشجوی مورد نیاز کلاس اول دانشکده ها ی‌تابع دانشگاه از بین قبول شدگان‌مسابقات ورودی تامین نگردد طی آگهی مجدد از منتخبین ذخیره به ترتیب امتیاز فضلی برای‌نام نویسی دعوت بعمل‌خواهدآمد

توضیح۱ـ بمدارك ناقص و تقاضا نامه‌هائی که در خارج از موعد مقرر برسد هیچگونه ترتیب‌اثری داده نخواهد شد .

۲ـهر داوطلب‌فقط حق‌ثبت نام وادامه تحصیل در یك رشته از رشته‌های تحصیلی دانشگاه تبریز را ندارد .

رئیس‌دانشگاه‌تبریز

آگهی استخدام رسمی

مرکز پزشکی فیروزگر احتیاج به۱۴ نفر کارمند دارد که‌طبق‌مقررات قانون استخدام‌کشوری از طریق امتحان و مسابقه بطور رسمی استخدام مینماید .

عنوان شغل	حداقل مدرك‌تحصیلی	تعداد مورد نیاز	گروه موقت شغلی
پرستار متخصص (سرپرست پرستاری و پرستار)	لیسانس پرستاری وداشتن سابقه کافی	۹	۶
زیست‌شناسی (تکنولوژیست آزمایشگاهی)	لیسانس در رشته زیست‌شناسی	۱	۶
تکنولوژیست فیزیك (متخصص‌دستگاه‌های‌ایزتوپ)	لیسانس دررشته مربوط	۱	۶
آمارگر	دیپلم ریاضی‌وگذراندن دوره مقدماتی‌آمار	۱	۴
کمك‌تکنیسین آزمایشگاه	دیپلم وگذراندن دوره تخصصی کمك‌آزمایشگاهی	۲	۴

تذکر : درصورتی که داوطلب مستخدم رسمی‌دولت است بشرطی میتواند در امتحانات‌استخدامی فوق شرکت کند که از وزارتخانه یا موسسه خودنامه کتبی مبنی بر موافقت یا معرفی‌نامه ارائه‌دهد.

داوطلبان میتوانند فرم ذیل را تکمیل‌نموده‌همراه بادوقطعه عکس خود تاآخر وقت روز ۴۷٫۷٫۱۵ بوسیله پست سفارشی به‌نشانی تهران خیابان‌زاهدی مرکز پزشکی فیروزگر ارسال دارند .م‌الف۶۱۱۳

نام	نام‌خانوادگی	نام‌پدر	تاریخ تولد
شماره‌شناسنامه	محل صدور		مدرك تحصیلی
رشته تحصیلی		شغل مورد تقاضا	
وضع نظام‌وظیفه‌وتاریخ پایان آن			
نشانی کامل پستی		شماره تلفن	امضاء داوطلب

۱ـ۲ ۳۷۱۸۰ـآ

نیازمندیهای شما
تلفن ۳۱۱۲۲۰ ۲۵۷ - ۳۱۱۰۷۰

استخدام

سیم‌کش وارد بامور
موتور های برق که دارای معافی یابرك خاتمه خدمت باشد باحقوق مکفی استخدام میشود .
بشرکت ساراول ویلا خیابان دامغان شماره ۶ مراجعه شود.
۱ـ۴ آ_۳۶۴۶۶

سه‌نفردوشیزه‌چرخ‌کارخیاط
مورد نیاز است ۴۸۶۵۶
۱ـ ۴ آ_۱۸۶۳۷

یکنفر دیپلمه ریاضی
آشنا بزبان انگلیسی واصول حسابداری یا امار مورد نیازاست داوطلبان با ذکر مشخصات کامل و سوابق کار با راهنمای شماره ۲۱۴ روزنامه اطلاعات مکاتبه نمایند .
۱ـ۴ آ_۱۸۶۵۳

دانشجوی رشته نساجی
سال دوم یا سوم پلی تکنیك برای کار ۴ـ۷ بعداز ظهر مورد نیاز است . داوطلبان با راهنمای شماره ۲۱۳ روزنامه اطلاعات مکاتبه نمایند .
۱ـ۴ آ_۱۸۶۵۵

دوشیزه یابانوی دیپلمه
باسابقه خدمت که به ماشین نویسی فارسی احاطه کامل‌داشته باشد برای تمام وقت مورداحتیاج است .
واجدین شرایط به تلفن های ۶۲۶۹۲۰ ، ۶۲۳۷۶۹ ، ۶۲۶۴۵۳ مراجعه نمایند .
۱ـ۳ ا_۱۸۶۷۵

نقاشی ساختمان اخوان
بتعدادی ویزیتور مرد نیازمند است نبش میدان تجریش
آ_۳۶۳۵۰

کاریاب‌تاسیساتی‌مجرب‌وفعال
نیازمندیم . حقوق و کمیسیون تلفن ۶۶۷۲۳ عصرها
۱ـ۳ آ_۱۸۴۷۹

به‌یك دبیر لیسانسیه
انگلیسی نیازمندیم تلفن ۷۱۰۴۸
۱ـ۲ آ_۱۸۸۶۹

خانم یا دوشیزه آرایشگر
درجه‌یك واردبه‌موررنك ومیزانپلی بادرآمدمکفی استخدام‌میشود کسانی که سابقه کار وباپوستیژ دارند خیابان قدیم شمیران نبش شادمان گیسوی پیچك
۱ـ۲ آ_۳۶۷۷۶

بیکنفر دوشیزه یابانو
که‌بتواند زبان‌انگلیسی راتدریس نماید از ساعت ۱ونیم تا ۳ونیم بعد از ظهر احتیاج است صبحها تلفن ۶۱۲۶۳۴ .
۱ـ۲ آ_۳۶۷۷۸

پیشخدمت باسابقه
استخدام میشودتلفن ۶۲۱۱۱۰
۱ـ۲ آ_۱۵۳۱

نقشه‌کش باسابقه
استخدام میشود تلفن ۶۲۱۱۰
۱ـ ۲ آ_۱۵۳۲

ماشین‌نویس فارسی
استخدام میشود تلفن ۶۲۱۱۱۰
۱ـ۲ آ_۱۵۳۳

سالن آرایش مونیکا
بیك‌نفر کارگر ورزیده و یایك مدیره داخلی که بتواند مستقلا آرایشگاه را ازهرجهت اداره‌کند احتیاج دارد تلفن ۹۱۲۳۸
۱ـ۲ آ_۱۸۷۹۱

یکنفر دکتر داروساز
جهت شهرستان احتیاج است با تلفن ۳۰۴۳۶۰ تماس گرفته شود
۱ـ۳ آ_۱۸۶۷۳

کانون اتومبیل ایران
برای تکمیل کادر ویزیتوری خود ده نفر ویزیتورباتجربه برای تمام وقت باحقوق ثابت وپورسانتاژ خوب استخدام میکند دارندگان اتومبیل و کسانی که بزبان انگلیسی آشنائی داشته باشند مقدمند کانون اتومبیل ایران،خیابان قدیم شمیران‌ایستگاه‌عوارضی شماره ۶۳۷ تلفن۷۶۴۹۴۲
۱ـ۷ آ_۱۴۳۳

آشپز لازم است
بتلفن ۷۸۳۶۳ مراجعه شود.

یکنفر.مهندس مکانیك
فارغ‌التحصیل یکی از دانشکده های تهران و آشنائی کامل بزبان انگلیسی‌و حداکثر سن۲۶ برای‌یك واحدصنعتی درتهران مورد احتیاج است داوطلبان میتوانندمدارك زیرو آدرس دقیق خود را به صندوق پستی ۱۱۳۲ ارسال دارند.
۱ـ ریز نمرات سه سال اخیر تحصیلی .
۲ـ یك برك رونوشت شناسنامه
۳ـ دو قطعه عکس
۴ـ برك خاتمه خدمت یامعافیت
۱ـ۳ آ_۱۸۵۶۱

بچندنفر دوشیزه یابانو
که وارد بامور تزریقات و پانسمان باشند نیازمندیم بین ساعت ۵ تا۸ بعد از ظهر بدرمانگاه خجسته‌واقع در خیابان سی متری نارمك چهار راه سرسبز مراجعه نمایند
۱ـ ۳ آ_۱۵۱۵

یك‌شرکت‌تولیدی
احتیاج بچندنفر فارغ‌التحصیل هنرستان صنعتی در در رشته‌فلز کاری دارد داوطلبان مشخصات و سوابق کاری خود رابه ادرس صندوق پستی ۲۶۱۶ ارسال‌فرمایند
۱ـ۳ آ_۱۸۷۴۵

کارخانجات پپسی‌کولا
طهران برای‌تکمیل کادرپرسنلی کارخانه احتیاج بافراد زیر دارد .
۱ـ راننده پایه دوم همگانی
۲ـ برق‌کار درجه یك
افراد واجد شرایط میتوانندهمه روزه از ساعت ۹الی ۱۲ صبح به کارگزینی کارخانه پپسی‌کولا واقع در خیابان آیزنهاور مراجعه نمایند.
۱ـ۳ آ_۳۷۰۶۰

استخدام دستیار
دانشکده پزشکی دانشگاه ملی ایران بچندنفر دستیار برای علوم پایه پزشکی و بیماریهای داخلی احتیاج داردازداوطلبان‌واجد شرایط خواهشمند است تا روز پنجم مهر ماه به‌بیمارستان‌فرحناز‌پهلوی‌خیابان سوم اسفند مراجعه فرمایند .
۱ـ۳ آ_۷۱۴۸ ۳

دو نفر خانم دکتر
جهت درمانگاه در نارمك یکی صبحو دیگری عصر موردنیاز است تلفن ۶۸۲۰۳
۱ـ۳ آ_۱۸۹۰۷

راننده دو همگانی
متاهل برای‌کودکستان استخدام میشود تلفن ۴۷۹۵۲
۱ـ۴ آ_۱۹۰۰۹

شرکت سهامی پیچ‌ومهره ایران
بیکنفر راننده پایه دو شخصی نیازمند است تهران پارس مقابل پمپ بنزین دوم
۱ـ۲ آ_۱۵۴۳

آزمایش
استخدام‌میکند
شرکت سهامی کارخانه‌های صنعتی آزمایش استخدام میناماید
۱ـ کارگر صافکار باحداقل دو سال سابقه کار
۲ـ تکنسین دیپلمه هنرستان صنعتی باحداقل چهارسال سابقه کار
۳ـ کارگر مکانیك‌باحداقل چهار سال سابقه کار و معلومات ششم ابتدائی
داوطلبان به کارگزینی کارخانه های صنعتی آزمایش واقع در کیلو متر ۱۲ جاده آبعلی سه‌راه آزمایش مراجعه فرمایند .
۱ـ۲ آ_۳۷۰۰۴

دو نفر خانم دکتر
جهت درمانگاه در نارمك یکی صبح و دیگری عصر مورد نیازاست تلفن ۶۸۲۰۳
۱ـ ۳ آ_۱۸۹۰۷

یکنفر صندوقدار زن
برای داروخانه تمام وقت لازم است باصندوق پستی ۴۷۵ مکاتبه‌فرمائید
۱ـ۲ آ_۷۰۳۴ ۳

دکتر داروساز
برای مسئولیت فنی داروخانه شهرستان لازم‌است. تلفن۳۰۵۴۵۵

شرکت انترو پوز
به‌اشخاص زیر احتیاج دارد :
حسابدار آشنا بزبانهای فارسی‌و فرانسه
کمك حسابدار آشنا بزبان های فارسی و فرانسه یا انگلیسی
کمك‌انباردار آشنا بزبان فرانسه مترجم صحبت‌کردن ونوشتن‌فرانسه و فارسی
آشپز
راننده جرثقیل
مسئول کمپ آشنا بزبانهای فرانسه و فارسی
پزشکیار دیپلمه (مرد)
محل کار خارج از تهران می‌باشد از متقاضیان خواهشمنداست تقاضای خودرا بصندوق پستی۱۳۰۷ تهران ارسال دارند .
۱ـ۲ آ_۳۷۰۲۴

استخدام نماینده فروش
یك شرکت بزرك تجارتی برای معرفی و فروش کالای منحصربفرد خود درایران چندنفر نماینده فروش فعال که سن آنها بین ۲۵ الی ۴۵ سال باشد استخدام مینماید .
پذیرفته‌شدگان پس ازگذراندن دوره کلاس کارآموزی با حقوقو مزایای خوب مشغول بکار خواهند شداز متقاضیان خواهشمند است مشخصات کامل خود را بایك‌قطعه عکس بصندوق پستی ۲۵۱۳ تهران ارسال فرمایند .
از واجدین شرایط‌برای مصاحبه دعوت بعمل خواهد آمد .
۱ـ۲ آ_۳۷۰۴۸

بیکنفر دختر دیپلمه
جهت کار در لابراتوار کنترل نیازمندیم . آشنائی بزبان‌انگلیسی ضروری است ـ تلفن ۶۵۷۶۹
آ_۱۹۰۱۳

شریك

شریك بدون سرمایه
بانو یاآقائی که پراتیك کامل‌در فن آرایش داشته باشد برای‌شرکت در سالن آرایش روزا شمیران ـ خیابان نیاوران نرسیده به‌گرمابه خرم مراجعه و اشخاصی که امتیاز آموزشگاه رانیز داراباشند بدون سرمایه شرکت داده میشوند .
آ_۳۶۴۵۴

کاریابی

برای استخدام درموسسات ملی ودولتی
شاهرضا اول روزولت ساختمان جم طبقه سوم پلاك ۳۰۷ مراجعه فرمائید تلفن ۷۵۷۶۲۹و ۷۶۵۶۸۸
۱ـ۱۵ آ_۱۴۷۰

لوله‌بازکنی فاضل‌آب
بادستگاه‌تراکم‌هوا
تلفن ۷۶۳۲۸۶

کلاس منشیگری
دوره جدید کلاس منشیگری کاخ دانش از ۲۵ شهریور ماه تشکیل میشود . نامه نگاری . حسابداری . بایگانی . ماشین نویسی فارسی و لاتین و قوانین اجتماعی قسمتی از دروس این کلاس است . قبلا نامنویسی کنید .

کلاس تکنیسین برق
کلاس های تکنسین کاخ دانش با کاملترین وسائل و لوازم فنی ولابراتوار های مدرن ومجهز از ۳۱ شهریور ماه تشکیل‌میشود. دراین کلاسها شرکت کنید و بلافاصله با حقوق مکفی استخدام شوید . قبلا نامنویسی کنید

کاخ دانش
خیابان نادری . پاساژ معتمد . خیابان فرانسه . کوچه مرجان

جویای کار

بانوی مطلع و مجرب
درامور خیاطی برای تمام یانصف روز آماده انجام کارهای برش و سرپرستی یك کارگاه خیاطی‌است تلفن ۳۳۹۴۶۰

جوانی بامعلومات
سال دوم دانشکده ادبیات و ده سال معلومات علوم قدیمه و داشتن گواهینامه ماشین نویسی و معافی دائم برای بعداز ظهرها جویای کار است براهنمای شماره ۲۰۶ روزنامه اطلاعات مراجعه فرمائید .
آ_۱۷۷۸۷

راننده پایه یك
آشنا بزبان انگلیسی از ۲ بعداز ظهر ببعد جویای‌کار است تلفن ۷۴۱۲۲
آ_۱۸۹۳۷

مهندس راه و ساختمان
آماده کار برای تصدی کارگاه‌ها با ۲۵ سال سابقه کار صبح ها ۸ تا۱۲ عصر ۴تا ۷ به‌تلفن ۷۵۸۸۵۸ مراجعه نمایند .
۱ـ ۳ آ_۱۸۶۳۱

گم‌شده

۱۲ قطعه سفته
هریك بمبلغ دوهزارو پانصد ریال به‌حواله‌این جانب ملك‌علی واقفی منش‌وتعهدابراهیم جلالی به شماره های۷۴۸۰۶۰ـ۷۴۸۰۵۹ـ۷۴۸۱۵۸ـ ۷۴۸۱۵۷ـ ۷۴۸۰۵۶ـ ۷۴۸۰۵۵ ـ ۷۴۸۰۵۴ ـ ۷۴۸۰۵۳ـ ۷۴۸۰۵۲ ـ ۷۴۸۰۵۱ـ ۷۰۳۱۲۰ ـ ۷۰۳۱۱۹ مفقود شده و هر معامله روی آنها انجام گیرد ازدرجه اعتبار ساقط است .
ملك‌علی واقفی‌منش
آ_۱۸۹۱۹

بدینوسیله اعلام میگردد
۲قطعه چك‌یکی بمبلغ ۳۳۵۰۰۰ ریال عهده‌بانك صادرات ایران‌شعبه بازار و دیگری بمبلغ ۲۰۰٬۰۰۰ ریال عهده بانك اصناف شعبه‌بازار سلطانی مفقود شده واز درجه‌اعتبار ساقط است .
حاج احمد قدیریان

چك شماره ۵۷۵۰۰۶
بانك رفاه کارگران شعبه راه‌آهن بمبلغ شش هزار ریال‌درجه حامل بدون تاریخ از حساب شماره ۳۱۹۰ که قبلا بسته‌شده مفقود گردیده‌و از درجه اعتبارساقط است .
حسین رجبی
آ_۱۹۰۹۱۹

۲ فقره چك بانك پارس
شعبه خیام شماره ۲۰۰۲۶۴ و ۲۰۰۲۶۳ از حسابجاری ۲۴۸ هر کدام بمبلغ دوازده هزار ریال و قلم‌خوردگی تاریخ و مبلغ داشته مفقود شده است از جوینده تقاضا میشود بتلفن ۵۰۷۷۰ مراجعه و مژدگانی دریافت دارند و چکهای مزبور از درجه اعتبارساقط است.
آ_۱۸۹۹۳

دسته‌چك ۲۵ برگی
بانك صادرات شعبه رباط کریم شهریار شماره حساب ۸۷ متعلق‌به اینجانب حسن‌زمانپور مفقود گردیده از درجه‌اعتبار ساقط است .
آ_۷۲۲۸ ۳

تلفنهای روزنامه اطلاعات

شماره های جدید تلفن‌های اطلاعات
شماره‌های جدید تلفنهای‌موسسه اطلاعات بشرح زیر میباشد :

تلفنخانه از ۳۱۱۰۷۰ تا ۳۱۱۰۸۲	
سردبیر روزنامه	۳۱۱۲۱۰
سرویس اقتصادی ـ سیاسی	۳۱۱۲۱۱
سرویس حوادث	۳۱۱۲۱۲
شعبه آگهی‌ها	۳۱۱۲۱۳
نیازمندیها	۳۱۱۲۲۰
سازمان تنظیم آگهی	۳۱۱۲۱۴
سازمان تنظیم آگهی	۳۱۱۲۱۵
آگهی سینمائی	۳۱۱۲۱۶
سازمان شهرستانها	۳۱۱۲۰۱
سازمان شهرستانها	۳۱۱۲۰۲
آگهی شهرستانها	۳۱۱۲۲۱
اطلاعات هفتگی	۳۱۱۲۰۴
اطلاعات بانوان	۳۱۱۲۰۰
اطلاعات جوانان	۳۱۱۲۰۵
اطلاعات‌دختران‌وپسران	۳۱۱۲۰۶
مجله الاخاء	۳۱۱۲۰۳
ژورنال دوتهران و تهران جرنال	۳۱۱۲۱۸
آبونمان ژورنال دوتهران	۳۱۱۲۱۷
آگهی مجلات	۳۱۲۰۸
سازمان وصول	۳۱۱۲۰۷
آرشیو	۳۱۱۲۱۹

سازمانهای فنی و فرهنگی

ماشین نویسی فارسی
انگلیسی و المانی را با۳۰ تومان شهریه بیاموزید .
کارو اموزش تلفن ۴۹۴۹۴
۱ـ۲۶ آ_۱۳۹۲

در آموزشگاه رقص آیدا
رقصهای مدرن را بیاموزیدتخت جمشیدچهارراه‌ملك‌الشعرا۷۵۶۷۳۱
۱ـ۲۶ آ_۱۳۰۰

سازمان فرهنگی شهپرست و هوشمند
کودکستان ـدبستان ودبیرستان دخترانه و پسرانه همه‌روزه ثبت‌نام میکند تلفن ۲۱۹۷۷ و ۵۱۹۲۷ و ۴۷۶۲۸
۱ـ۱۵ آ_۱۱۵۶

فقط پنج نفر دیگر
برای کلاسهای‌رادیوو تلویزیون ترانزیستوری نقشه‌کشی .برق و فشارقوی‌میپذیریم بفارغ‌التحصیلان گواهینامه رسمی داده میشود کار وآموزش تلفن ۴۹۴۹۴
۱ـ۱۵ آ_۱۴۸۸

دبیرستان دخترانه بینا
جهت سال تحصیلی آینده ازاول شهریورماه ثبت‌نام‌میکند. شهرآرا تلفن ۶۳۲۳۶۰
۱ـ۱۳ ا_۱۰۹۸

برای استخدام فوری
در آموزشگاه‌فائز ماشین‌نویسی را با متد جدید بیاموزید شاه‌اباد اول اکباتان تلفن ۳۳۵۷۵۷
۱ـ۱۳ ا_۱۲۷۹

موسسه زبانهای خارجی وابسته بانجمن زبانهای اروپا

فرصت آموزشی مناسب
از سالن تند نویسی (شورت هند) ماشین نویسی
موسسه زبانهای خارجی
که باآخرین وسایل مجهز است
استفاده‌نمائید. باطی ایندوره **باخذگواهینامه R.S.A.** لندن نائل خواهید شدخیابان شاه ساختمان آلومینیوم‌طبقه پنجم ۶۰۶۷۸ـ ۶۰۸۲۹

گروه فرهنگی نمونه
کودکستان دبستان (پسرانه و دخترانه) و دبیرستان برای سومین سال متوالی در امتحانات نهائی‌مقام اول‌را احراز کرده است نشانی امیرآباد شمالی خیابان کاشان‌ولعل تلفن ۶۳۲۸۴۲و ۶۳۰۳۵۳
۱ـ۱۵ آ_۱۴۶۶

گروه فرهنگی حرداد
برای دوره اول ودوم دبیرستان
(رشته های طبیعی وریاضی)
همه‌روزه صبحو عصر در محلهای زیر :
۱ـ دبیرستان شماره ۱ ـ خیابان سعدی شمالی کوچه حریرفروش تلفن ۳۰۵۴۵۸ و ۳۳۱۶۹۸
۲ـ دبیرستان شماره ۲در ساختمان نوبنیادخیابان‌مهران نزدیك میدان شهناز ۷۴۹۱۱ ثبت‌نام مینماید .
۱ـ۵ ا_۱۲۳۶

تدریس خصوصی

انگلیسی توسط بانوی انگلیسی
فرانسه توسط بانوی فرانسوی تلفن‌های ۴۷۱۴۱، ۴۲۰۸۶
۱ـ۲۶ آ_۱۴۱۷

معلم خارجی برای تدریس
انگلیسی و مکالمه خصوصی تلفن ۴۲۵۰۶ ظهر ها از ۱ تا ۴ بعداز ظهر .
۱ـ۳ آ_۱۸۸۵۷

متفرقه

استفاده از سالن انجمن
دوشیزگان و بانوان
سالن انجمن دوشیزگان و بانوان که یکی از مجهز ترین سالنهای تهران بشمار میرود ، اماده برای برگزاری جشن‌های‌عروسی،مجالس سخنرانی ، مهمانی های‌خصوصی، ایجاد نمایشگاه و غیره است.برای کسب‌اطلاعات بیشتر با دفترانجمن واقع در خیابان بهارنبش خیابان نامجو یا تلفن شماره ۷۵۶۸۳۱ تماس بگیرید .
۱ـ۶ آ_۳۶۳۶۶

رستوران وتریای دلیجان
هرظهر و شب با بهترین غذاها آماده پذیرائی از مشتریان عزیز. پهلوی تخت طاوس ۱۸متری‌ارامنه
۱ـ۸ آ_۱۴۱۶

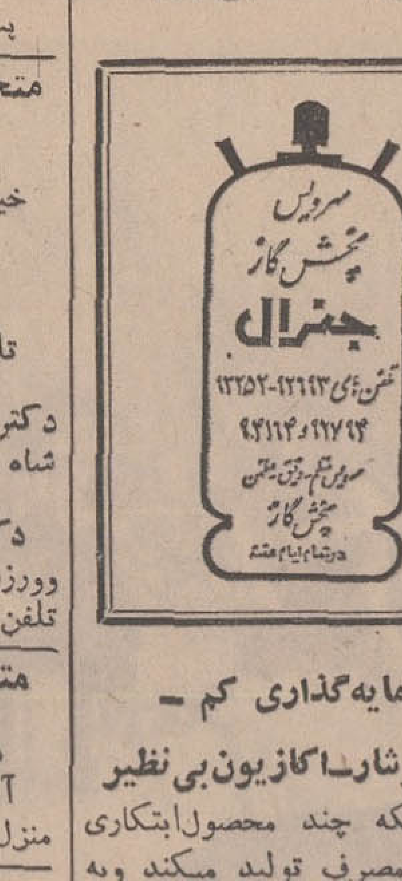

سرمایه‌گذاری کم ـ
سودسرشارـ اکازیون بی‌نظیر
کارخانه‌ایکه چند محصول‌ابتکاری خانگی پرمصرف تولید میکند وبه موجب گواهی های اداره اختراعات وزارت اقتصاد و ثبت بهره‌برداری این محصول تا ۱۷ سال دیگردر انحصار این کارخانه می‌باشدبه علت مسافرت بدون واسطه بفروش میرسد خیابان شاه آباد ـ روبروی سینما حافظ ـ ساختمان مظفریان شماره۱ مراجعه ۵تا۸ بعداز ظهر
۱ـ۲ آ_۱۸۸۳۵

حلقه فیل‌نشان فوماکیلا

دارای اجازه نامه رسمی شماره ۴۳۶۲ مورخه ۱۴ر۲ر۴۷
برای مصرف کننده فقط ۲۵ ریال تلفن ۶۲۱۴۹۹
آ_۱۸۹۲۳

گرمابه بهار
واقع‌در خیابان بهار کوچه‌صالحی که‌از ۵ر۴ر۴۷ تعطیل بود ازتاریخ ۲۳ر۶ر۴۷ آماده کار وپذیرائی‌از مشتریان محترم میباشد .
آ_۱۸۸۵۳

پانسیون

یك دوشیزه یا بانوی
مجرد ایرانی‌یاخارجی‌در یك‌خانواده دونفری مجرد (که‌هردو نفر زن هستند) پانسیون میشود به‌آدرس شمیران ـ خیابان نیاوران‌ـ نرسیده به‌گرمابه خرم سالن آرایش روزا مراجعه فرمائید .
آ_۳۷۰۶۶

شماره جدید نیازمندیهای اطلاعات
۳۱۱۰۷۰-۲۵۷و۳۱۱۲۲۰

راهنمای پزشکی اطلاعات

متخصص سل
دکتر هوشنك طبیب‌زاده ـمتخصص‌بیماری سل وامراض ریه و برنش (برنشیت‌ـ اسم) خیابان‌پهلوی نزدیك سینما مهتاب پذیرائی ۳تا ۸ بعداز ظهرتلفن ۴۰۵۰۲
متخصص بیماریهای سل. وریوی‌دکترحسین حمیدزاده خیابان‌فرانسه رازی ۸۷ تلفن ۴۴۷۷۴

مفاصل‌استخوان ـمتخصص‌ارتوپدی
دکتر کیوان گوهر درخشان ـ خیابان کاخ جنوبی
کوچه هلالی شماره ۱۱ پذیرائی ۵تا۸ بعدازظهر تلفن ۴۱۷۰۴

متخصصین جراحی عمومی
درمان‌سریع واریس ـ هادی فرزانه
متخصص در جراحی عمومی‌ازژنوو انگلستان نشانی مطب ،روبروی هو بیمائی ملی ایران،خیابان دامغان پذیرائی ۴ـ۸ تلفن ۶۷۱۳۹.

متخصصین بیماری زنان
دکتر جمشید کاوه ـ متخصص وجراح امراض زنان‌وزایمان ونازائی از المان تشخیص و درمان زودرس سرطان خیابان پهلوی ـ چهارراه امیر اکرم شماره ۱۴۵ تلفن ۶۵۰۶۷

متخصصین بیماری چشم
دکتر لبوی متخصص چشم
خیابان پهلوی‌پائین چهار راه شاه کوچه ملك۲تا۵ بعداز ظهر،
دکتر هوشنك برجیس جراح و متخصص چشم از امریکا دارای تخصص در عینك نامرئی خیابان بزرگمهر شماره ۶ تلفن ۶۹۰۱۲ پذیرائی صبح و عصر
دکتر عبدالرضا سعیدیان.متخصص و جراح بیماریهای چشم شاه ـ ابتدای کاخ جنوبی شماره ۲۲۰ پذیرائی ۴تا۸ بعداز ظهر
دکتر سعیدی متخصص عینك ـعینك نامرئی ـ سردرد ـانحراف‌ـ وورزشهای چشمی از انگلستان ـامیرآباد فرصت غربی ۷۷ عصرها تلفن ۴۶۱۰۰

متخصصین قلب
دکترعلی‌تویسرکانی متخصص‌قلب وعروق از آمریکا آدرس : تلاقی شاه و شیخ‌هادی پلاك ۱۰۶ تلفن مطب ۶۱۱۷۷۸ منزل ۷۶۵۰۳۳

متخصصین بیماری پوست
دکتر خشنود ـ متخصص بیماریهای پوست
شاهرضا مقابل لاله‌زار نو تلفن ۴۹۶۳۲ پذیرائی با تعیین وقت قبلی

بهداشت زیبائی پوست
دکتر آبدین ـتناسب اندام ـشاهرضا خیابان فرصت تلفن۶۵۶۸۷

متخصصین بیماری خون
دکتر نصرت‌الله گرجی ازدانشگاه‌پاریس دروازه دولت ۳۳۴۳۸۹

متخصصین جراحی مغز
دکتر محمود عالم ـ متخصص جراحی مغز و اعصاب
چهار راه شاه اول کوچه سیمرغ تلفن ۶۱۱۲۲۱و ۷۵۸۶۴۳

متخصصین‌بیماری جهاز هاضمه
بیماریهای معده ، کبد وروده ،بواسیربدون‌عمل جراحی دکتر رفیعی متخصص از دانشگاه پاریس جامی اول کوچه پارس تلفن ۴۸۱۸۹

درمان فلج
معالجه فلج ، فشارخون با روش هموپاتیك بیسابقه در ایران دکتر حسن‌بهره‌مند از دانشگاه هند با چهل سال سابقه سعدی شمال بیمه ۳۰۱۶۱۷ ـ۸۶۳۳۸
دکتر قیصر تلفن ۷۶۵۶۱۴خدمات فیزیوترایی درمان فلج‌ها، درد های عضلانی و روماتیسم ، سیاتیك‌تخت جمشید چهارراه بهار کوچه‌آفتاب

بیماریهای دهان و دندان
دکترعلی زردکوهی ـ دندانپزشك،پرکردن دندان بدون احساس درد با دستگاه اراتورـ پهلوی تخت ـطاوس ۶۲۱۹۹۳ بعداز ظهر ها

بیماریهای داخلی
دکترنیك‌نژاد خیابان‌گرگان جنوبی‌گرامی عصرها تلفن ۷۵۵۷۷۵
دکتر احمد تهذیبی امیریه مقابل‌انتظام صبحو عصر ۵۷۸۴۰
دکترفرنوش داخلی،پوست وتناسلی‌گواهینامه از پاریس ۴۸۵۵۵

بیماریهای آمیزشی
دکتر محمدرضا مسدد ـبیماری‌های آمیزشی ـ دروازه دولت ۳۳۴۳۸۹
دکتر یحیی صدری ـ بیماریهای آمیزشی و مجاری ادرار
میدان بهارستان حیابان صفی‌علیشاه
دکتر جناب‌زاده مقاربتی مجاری‌ادرار منوچهری مقابل ژاندارك
بیماریهای امیزشی مجاری ادرار ـ دکتر احتیاط دیپلمه امریکا سه چهار راه پهلوی تلفن ۶۸۴۸۷ .

آمبولانس اورژانس ۲۴ اسفند آماده خدمت شبانه روزی جهت انتقال بیماران است تلفن ۶۴۳۳۳و۴۹۷۵۶

داروخانه‌ها
داروخانه شبانه روزی تحت جمشید
درتمام‌ساعات شبانه‌روزی‌درحدمت‌شما‌است‌تلفن ۶۸۱۰۱ و۶۷۸۲۳
داروخانه شبانه روزی پارس
جاده پهلوی شمال پارك ساعی تلفن ۶۲۰۲۷۹و ۶۲۹۴۹۱
داروخانه مهران تلفن ۹۰۴۰۷ شیر وخورشید چهارراه استخر

نیازمندیهای شما
تلفن ۳۱۱۲۲۰
۲۵۷ ـ ۳۱۱۰۷۰

خرید و فروش اثاثیه

خرید

فرش کیهان تلفن ۷۶۳۷۷۶
انواع قالی وقالیچه کهنه ونو
مخصوصا قالی‌های سنگین‌قیمت راخریداریم بهتر است برای‌معاملات هرنوع فرش باسازمان فرش کیهان تماس بگیرید چون مشاورین مـ مجانا در اختیار شما خواهند بود.
۱ـ۳۰ آـ۷۳۴

فرش رضوی ۷۶۴۸۰۰
روزولت میدان۲۵ شهریور خریدار فرشهای نوو کهنه صادراتی تحت نظر کار شناس مطلع با قیمت منصفانه می‌باشدموقع خریدوفروش باتلفن ۷۶۴۸۰۰ مکالمه فرمائید.

فروشگاه حاجیان تلفنهای ۳۵۰۱۴۴ و ۳۵۱۸۳۸
قالی و قالیچه کهنه و نو شمارا جهت صادرات درمنزل‌نقدا خریدار است همچنین یخچال ـ تلویزیون وسایر لوازم منزل ـ کارکنان این فروشگاه باوسیله مجهزی که در اختیار دارند بدون وقفه در محل اجناس راعادلانه‌خریداری مینمایند
۱ـ۲۶ آـ۱۲۳۷

بازرگانی ایران فرش تلفن ۷۶۵۹۷۲
بهترین خریدار لوازم دست دوم قالی وقالیچه کهنه و نویخچال‌برقی نفتی‌تلویزیون ـاجاق گازمبلمان اشیاء قدیمی و عتیقه‌جات شمارا در منزل‌نقدا خریداری مینمایدجاده قدیم شمیران سیدخندان جنب‌بانک
۱ـ۲۶ آـ۱۴۸۴

فرش ملک تلفن ۷۶۴۶۱۷
فرش کهنه نقدا خریداریم
فرش های نو موجود است فرش ملک خیابان قدیم شمیران باغ صبا مقابل ملک ۷۶۴۶۱۷

فرش گلشن تلفنهای ۶۲۱۴۱۵ و ۶۲۱۴۲۱
انواع فرشهای نو از تمام‌شهرستان های ایران موجود میباشد و قیمت یک کلام در ضمن فرش نوو کهنه خریداریم .

فروشگاه معینی
علاوه‌بر خرید قالی کهنه شمافرش را با صدی ۲۰ تخفیف عرضه‌می ـ نماید بوعلی جنب بانک سپه شماره ۳۷تلفن ۲۸۹۶۴
۱ـ۲۶ ا ـ۱۱۱۰

فرش میمنت (عطابخشی)
بهترین خریدارفرشهای کهنه و فروشنده عالیترین فرشهای بافت ایران‌نقدواقساط تلفن ۹۴۷۱۵
۱ـ۲۶ آـ۱۲۶۲۷

فروشگاه ونمایشگاه آسیا
یخچال ـ تلویزیون ـ اجاق گاز فرش عادلانه خریداریم‌شاه ـچهار راه پیروز تلفن ۶۱۲۸۳۲
۲۶۱ آـ۱۴۶۰

فروشگاه و سمساری صمد تلفن ۴۹۹۸۵
عمده خریدار همه رقم فرش کهنه واشیاء قدیمی و سایر لوازم
۱ـ۲۶ آـ۱۳۴۴

فروشگاه خالقی
تلفن های ۳۰۳۰۸۰ و ۳۵۲۰۹۰
فرش کهنه و نو و یخچال ـ تلویزیون و لوازم منزل شما را خریداریم .
۱ـ۳۰ آـ۱۲۳۱

فروشگاه صفا تلفن۳۵۲۸۷۶
کلیه لوازم منزل شما رادراسرع وقت بااطلاع تلفنی در محل نقدا عادلانه خریداری مینماید

فروشگاه آرمان‌تلفن ۶۹۶۲۳
بهترین خریدار تلویزیون فرش چراغ گاز و هرنوع یخچال نفتی
۱ـ۲۶ آـ۱۴۸۲

فروشگاه سعید سرچشمه
حریدار اثاث خانگی و فرشهای سنگین قیمت ۳۳۸۶۶۷و ۲۳۳۷۶
۲۶ ۱ـ۱۳۱۹

فرش فروردین تلفن۴۳۰۸۵
بهترین خریدار فرش های کهنه‌ونو
۱ـ۲۶ ا ـ۳۲۱

نمایشگاههای مبل

پیراهن مبل ۳۳۹۵۰۰
تعویض پارچه مبل ۳۳۹۵۰۰
پرده دوزی شهرزاد ۳۳۹۵۰۰
۱ـ۲۶ آـ۱۳۳۹

پرده‌دوزی ارجمند ۳۳۷۳۷۰
۲۶۱ آـ۱۳۳

شستشوی مبل و فرش

شستشوی مبل وفرش کلین سرویس مبل مبتکر پیشرو
نظافت مبل و فرش درجای خود با مواد ازمایش شده با دستگاه منحصر بفرد تلفن ۹۵۲۵۴۶
۱ـ۳۰ آـ۱۳۸۷

شستشوی مبل‌وفرش‌ساحل
مبل و فرش . تشك‌های‌ماشین‌در جای‌خودتمیز‌مینمایدتلفن ۹۵۲۴۵۴

شستشوی‌مبل‌وفرش‌ادیب
نظافت مبلمان‌وپلیش وسیله‌دستگاه برقی در جای خود تلفن ۹۱۵۶۵

تعمیرات

تعمیرگاه تلویزیون الکترون تلفن۷۶۳۶۸۲
آماده برای نصب کنتوزتورجهت فرستنده دولتی وآموزش و پرورش روی هرنوع تلویزیون و تعمیر ـ تلویزیون آر. سی . آی ، شاوب لورنس ، تلفنکن ، سیبرا ، فیلیپس و سایر مارك‌ها ، سرویس مجهز سیار در منزل به‌ویژه شمیرانات
۱ـ۱۵ آـ۱۰۷۰

شرکت مهندسین تلویزیون ایران
سرویس سیار در شهر وشمیران تعمیرات‌رادیو ـ گرام ـ ضبط صوت و تلویزیونهای اروپائی و امریکائی ـ نصب کنورتور و آنتن با کارمزد کم تلفن ۶۱۱۲۳۴
۱ـ۳۰ آـ۱۵۲۹

تعمیرگاه تلویزیون غرب ۳۰درصد تخفیف
جهت تعمیر انواع تلویزیون و نصب کنورتور اتوماتیک آلمانی‌در منازل‌با سرویس سیار تلفن۷۵۴۵۰
۱ـ۲۶ آـ۱۰۳۳

سرویس تلویزیون گارانتی
تعمیر تلویزیونهای‌سیبرا R.C.A اداجنرال الکتریك تلفونکن و نصب کنورتور در تمام نقاط تهران بویژه شمیرانات تلفن ۶۲۸۳۷۱
۱ـ۲۶ آـ۴۵۱

شرکت سهامی رادیو تلویزیون ایران
جهت‌نصب کنورتوروتعمیر تلویزیون های R.T.I. - R.C.A. که‌تحت نظر متخصصین کار آزموده‌انجام میگیرد به تعمیرگـاه خودتان بـه شماره های ۹۰۳۱۹ و ۹۰۳۲۰ و ۹۰۳۲۱ مراجعه نمائد

سرویس R.T.I. - R.C.A.
در تمام ساعات برنامه آماده تعمیر انواع تلویزیون مـی‌باشد خیابـان نادری ۶۴۳۴۸ و ۴۸۵۳۳
۱ـ۳۰ آـ۹۷۱

شرکت ایران‌تکنیک
یگانه تعمیرگـاه مجهز تلویزیون تلفن ۶۹۵۱۴ و ۴۲۷۳۳
۱ـ۳۰ آـ۲۱۱۱

نصب‌کنورتور
تعمیر انواع تلویزیون . رادیو گرام در منزل شما فقط‌بایك‌تلفن
تلفن ۶۲۴۸۱۷
۱ـ۲۵ آـ۱۴۱۸

تعمیرگاه یخچال‌فریجیدر ۷۲۳۳۶

صاحب امتیاز و مدیر مسئول
عباس مسعودی
خیابان خیام ـ ایران چاپ
تلفنخانه اطلاعات ۳۱۱۰۷۰تا ۳۱۱۰۸۲
شعبه‌آگهی‌ها ۳۱۱۲۱۳
نیازمندیها ۳۱۱۲۲۰

معاملات املاک ومستغلات و اتومبیل

فروش

تلفن ۴۰۰۰۰ و ۶۰۰۰۰
اجاره منازل بخارجیان‌وخرید و فروش ویلا و مستغلات مدرن شهر وشمیرانات
۱ـ۲۶ آـ۱۳۵۲

خرید وفروش‌اراضی‌نارمك تهران پارس ـ در دشت
بازرگانی امینی تلفن ۷۹۰۰۹۰
۱ـ۳۰ ا ـ۱۰۸۸

قابل توجه شهرستانیها و تهرانیها
بعلت تعویض محل ، کارخانه سنك‌بری باتمام لوازم مربوطه‌به‌نقد واقساط‌بفروش میرسد‌تلفن۷۹۱۶۹۳
۱ـ۱۰ آـ۱۸۵۵۹

باغی بمساحت تقریبی دو
هکتار در منطقه کرج باساختمان گاوداری جهت ۴۰ سرگاو بعلاوه ۳۵ سرگا و گوساله نژاد خالص هلندی بعلت مسافرت صاحب مربوطه بفروش میرسد.خواستاران برای گرفتن اطلاعات اضافی و آدرس باغ بشماره تلفن ۸۳۷۲۹ مراجعه فرمایند .
۱ـ۳ آـ۱۵۱۹

ویلای شخصی در شمیران
پل‌رومی ۳۳۰۰ متر مشجر ساختمان ۲طبقه ۱۰ اطاق باشوفاژ وسرویس کامل تلفن ۴۰۰۰۰ و۶۰۰۰۰
۱ـ۲ آـ۱۵۳۴

اراضی جنت آبادباغ فیض
کوهك فروشنده‌ایم ۴۵۶۲۵
۱ـ۲۶ آـ۱۲۷۱

زمین مرغوب در داودیه و مبارك آباد
یکقطعه زمین بمساحت۲۳۱۲٫۵متر بر شمالی خیابان ۴۵ متری داودیه که طول شرقی غربی آن ۶۲٫۵ متر و عرض شمال جنوبی ان ۳۷ متر است یکجا یا در سه قطعه و یك قطعه زمین محصور و مشجر با دو شماره تلفن منصوب بمساحت ۱۸۹۵ متر بر جنوبی خیابان ۲۰ متری در مبارك آباد که طول‌شمال جنوبی آن ۵۱ متروعرض شرقی غربی آن ۳۵ متر و خرده است یکجا یا در دو قطعه نقد یاباقساط فروخته میشود .
طالبین باذکر نام و ادرس‌وشماره تلفن بوسیله صندوق پستی ۲۳۱ قلهك مکاتبه فرمایند
۱ـ۳ آـ۳۶۴۴۸

باغی بمساحت ۷۵۰۰مترمربع
مشجر دارای وسائل لازم درجاده کرج (کاوسیه)بعلت مسافرت به فروش میرسد از ساعت ۸ تا۱۲ صبح به ۴۹۵۳۹ واز ۶ تا۱۰ بعد از ظهر ها به‌تلفن ۸۵۱۲۹۳
۱ـ۲ آـ۱۵۱۴

منزلی اسکلت فلزی
مهندسی ساز شمالی در دو طبقه ویلائی واقع در عباس آباد دارای عالیترین نقشه و مصالح بمبلغ ۴۰۰ هزار تومان مقطوع و بدون واسطه بفروش میرسد خواستاران ۴ تا۶ بعداز ظهر به تلفن۶۲۶۶۵۸ مراجعه فرمائید .
۱ـ۲ ا ـ۱۵۰۹

زیرتخت‌جمشید بین خیابان شمیران و بهار خانه نوساز
۲۸۰ متر ۳۵۰متر بناده اطاق‌شمالی باسرویس ۱۳۵هزارتومان۳۳۲۹۷۱ و۳۳۱۸۵۳ نقدو معاوضه
۱ـ۳ آـ۱۴۹۱

خانه ۶ اطاقی
باتمام لوازم تلفن حمام و کولر واقع در خیابان ساسان بفروش‌می رسد . خواستاران به بازرگانی‌لامع تلفن ۴۴۴۵۲ مراجعه نمایند.
۱ـ۳ آـ۱۵۱۸

اراضی مبارك آباد
بقطعات کوچك بفروش میرسد دفتر مازیار (راشدی) تلفن های ۷۷۱۳۶۷ و ۷۷۲۵۰۴
۱ـ۱۰ آـ۱۵۲۲

شمیران بر۲۰ متری
زمین دونبش ۳۳×۱۰ متری ۳۲۰ تومان دفترداددوستد ۷۵۶۰۹۹
۱ـ۲ آـ۱۵۴۲

رهن تصرف
خانه‌ای مشتمل بر ۷ اطاق اب و برق بدون واسطه به تلفن۴۶۳۲۸ مراجعه فرمائید .
۱ـ۳ آـ۱۸۷۷۵

چهل متری نواب شمالی
خیابان رضائیه کاشی ۱۹۴ قواره دوم خانه مستغلاتی ۱۳۵ متر ۴طبقه ۸اطاق وسایروسائل‌قیمت ۱۲۵هزار تومان خواستاران از ساعت ۲تا ۶ بتلفن۴۰۵۰۶
آـ۱۷۹۳۱

قابل‌توجه خریداران زمین درحوالی ونك‌امیرآبادشمالی
یوسف‌آباد نزدیك زمین های سازمان برنامه زمین های مرغوب که به قطعات مختلف تفکیك‌شده باسند مالکیت‌بفروش‌میرسدسازمان تعاون ۴۵۰۵۷
۱ـ۳ آـ۱۵۴۱

کاخ جوانان
ویلائی بمساحت۵۳۰ مترشخصی ساز فروشی دفترداددوستد ۷۵۶۰۹۹
۱ـ۲ آـ۱۵۴۲

مستغلات مهندسی نوساز
دونبش برخیابان نیروی‌هوائی وکوی فرح بااجاره ماهیانه ۳هزار تومان قیمت ۳۲۰ هزار تومان تلفن بعد از ظهرها ۳۵۶۵۶۴
۱ـ۲ آـ۱۹۰۱۷

یك قطعه زمین
بمساحت بالغ بر هزارو دویست متر مربع باساختمان خوب واقع درجاده پهلوی تهران که از دوسمت مجاور بخیابان است بفروش میرسد در صورت تمایل بنشانی صندوق پستی ۱۴۳ شیراز مکاتبه نمائید .
آـ۶۸۹۶ ۳

خیابان شمیران
ویلائی بمساحت ۴۵۲ متر ۴ اطاق آب‌وبرق تلفن بفروش میرسددفتر داودستد ۷۵۶۰۹۹
۱ـ۲ آـ۱۵۴۲

در شمیران
خانه بمساحت ۲۰۰۰ متر باتمام لوازم بفروش میرسد خواستاران از ساعت ۹صبح‌تا ۱۲ مراجعه فرمایند تلفن ۸۸۱۶۸۴
۱ـ۳ آـ۱۸۲۹۹

خیابان پهلوی خانه فروشی
بالاترازسینمارادیوسیتی خانه‌ای شمالی به‌مساحت ۲۱۰ متر و ۲۷۰ متر زیربنا در ۲طبقه روکار سنك دارای ۶اطاق و۲هال‌وسرویس کامل باآب‌وبرق و تلفن بقیمت ۱۸۰هزار تومان بفروش میرسد سازمان‌تعاون ۴۵۰۵۷
۱ـ۳ آـ۱۵۴۱

خیابان پهلوی رادسر
ویلای‌فروشی دفترداددوستد۷۵۶۰۹۹
۱ـ۲ آـ۱۵۴۲

خریداری میشود

بورس اراضی جنت‌آباد
باغ‌فیض ـپونك ـ حاجی‌آباد ـ حسن‌آباد ـ کن‌وهاشمی خرگوش دره‌ـ کوهك‌ـ ام.ام. سی ـ جاده کرج تلفن ۶۱۱۷۷۱
۱ـ۲۶ آـ۱۴۹۵

دفتر پارس خریدار زمین
و خانه‌های ویلائی و مستغلات درعباس آبادوشمیرانات۷۶۱۵۵۸
۱ـ۲۶ ۱ـ۱۳۳۳

دفتر براتی‌ـ شمیران
خیابان پهلوی‌باغ‌فردوس ۸۵۲۵۷۵
۱ـ۲۶ آـ۱۲۷۴

آژانس غروی ۸۶۱۸۱
خریدار و فروشنده اراضی قلهك‌ـ داودیه دره قشلاق‌چالهرز مبارك‌آباد
۱ـ۲۶ آـ۱۳۴۹

جنت‌آباد باغ فیض‌کیشا
بونك هاشمی خریداریم ۴۸۴۶۳
۱ـ۲۶ آـ۱۳۴۷

کوهك خرگوش دره‌حسن‌آباد
خریداریم دفتر گوهر ۶۶۲۰۳
۱ـ۲۶ آـ۱۳۷۸

پهلوی دره قشلاق داودیه
قیطریه مبارك آباد عابدی۷۷۰۴۷۷
۱ـ۲۶ آـ۱۴۳۷

اراضی عباس‌آبادکاظم‌آباد
جنت آباد فوری خریداریم۷۵۴۸۵
۱ـ۲۶ ا ـ۱۴۳۹

زمینهای زعفرانیه دره‌قشلاق
عباس آباد سعادت آباد را خریداریم بازرگانی جلالی جاده پهلوی ۶۲۶۴۱۱و ۶۲۴۱۹۳
۱ـ۳۲۸۲۸ آـ۲۶

بورس اراضی پونك باغ فیض جنت آباد
سازمان برنامه ـ حسن‌آباد ـ حاجی‌آباد و خانه‌های ویلائی دفتر باستان اول جاده کن ۹۵۲۷۱۰
۱ـ۵ آـ۱۵۳۹

دفتر مسعود ۷۷۰۲۴۱
خریدار اراضی دره قشلاق‌داودیه دروس ، مبارك‌آباد . تهران
۱ـ۲۶ ا ـ۱۴۵۶

اراضی‌دره قشلاق ولنجك
ونك خریداریم تلفن ۶۲۸۶۲۹
۱ـ۵ ا ـ۱۴۴۹

اراضی یوسف آباد
بانك ساختمانی خریداریم۶۲۹۴۶۵
۱ـ۱۰ آـ۱۴۴۸

اراضی یوسف آباد
نقدا خریداریم ۶۲۲۳۸۰
۱ـ۱۰ آـ۱۴۴۷

اجاره داده میشود

نبش تخت‌جمشید و جاده قدیم شمیران
دو طبقه از یك ساختمان مدرن‌هر طبقه دارای ۱۵ اطاق با تهویه مطبوع سردو گرم و آسانسور اجاره‌ای و چندباب مغازه و یك زیر زمین بزرك واگذاری تلفن ۷۶۳۶۱۲
۱ـ۵ آـ۱۵۱۷

آپارتمان مدرن برای‌سکونت یامحل شرکت های تجارتی
مرتبه چهارم ساختمان مبل‌شاهینی واقع‌در خیابان‌شاه‌چهارراه فروردین دارای۷ اطاق۲ هال باتمام وسائل مدرن وتراس اجاره داده میشودبه تلفن های ۶۴۴۲۶و۴۱۹۳۰ مراجعه فرمائید .
۱ـ۳ آـ۶۸۰۶ ۳

خیابان آریامهر
آپارتمان طبقه اول دارای ۳اطاق وهال وسرویس کامل‌و تلفن بقیمت ۵۵۰ تومان اجاره‌داده میشودسازمان تعاون ۴۵۰۵۷
۱ـ ۳ آـ۱۵۴۱

امیرآبادمقابل پارك فرح
آپارتمان طبقه دوم‌دارای ۴ اطاق هال سرویس کامل تلفن مستقل ۱۰۰۰ تومان اجاره داده میشود سازمان تعاون ۴۵۰۵۷
۱ـ ۳ آـ۱۵۴۱

خیابان شاه عباس‌کبیر
آپارتمان طبقه اول و دوم که‌هر طبقه دارای ۶اطاق وسرویس کامل دوکولر و گاراژو تلفن می‌باشد اجاره داده میشود سازمان تعاون ۴۵۰۵۷
۱ـ ۳ آـ۱۵۴۱

طبقه اول ساختمان
منزل شهرآرا دارای هال وچهار اطاق باسرویس کامل‌باجاره واگذار میشود خواستاران بتلفن ۹۴۵۵۱ مراجعه فرمایند .

هشت دستگاه آپارتمان چهار اطاق با سرویس
نزدیك دروازه دولت باجاره‌مناسب برگزار میشود تلفن ۳۳۹۷۱
۱ـ۵ آـ۱۵۳۵

اجاره میشود

موسسه امور خارجیان
منازل شمارا بخارجیان اجاره‌میدهد تخت جمشید شرقی۵۰۳ـ۷۱۷۸۲
۱ـ۲۶ ۱ـ۱۳۹۲

مورد نیاز برای اجاره
برای یك موسسه اقتصادی محلی حدود یك هزار متر دارای سالن پذیرائی بزرك و نهارخوری وشش اطاق باآب و برقو تلفن در محدوده بین جاده قدیم و جدید شمیران و خیابان شاهرضا و تخت‌طاوس مورد نیاز است صبحها بتلفن ۴۷۷۴۶ اطلاع دهید .
۱ـ۳ آـ۶۷۲۲ ۳

اجاره منازل بخارجیان
مبله و غیر مبله تلفن ۴۲۳۸۲
۱ـ۱۰ ا ـ۱۴۳۸

بخارجیان مستغلات شما را
درشهر وشمیرانات اجاره‌میدهیم تلفن های ۶۱۲۹۶۴و ۴۹۷۱۳می‌باشد .
۱ـ۱۵ آـ۱۴۶۵

واگذار میشود

تعداد دوباب مغازه
دودهنه ویك‌دهنه بانیم طبقه‌داخل آن واقع در خیابان روزولت جنوبی سینما دیاموند باجاره واگذارمی ـ شود خواستاران‌بتلفن شماره۸۴۵۳۳ مراجعه فرمایند .
۱ـ ۴ آـ۱۸۹۹۹

فروشگاه مرغ با لوازم
وموقعیت خوب بعلت مسافرت به فروش میرسد تلفن۹۲۲۳۶
۱ـ۵ آـ۱۸۸۳۱

فروش اتومبیل

اولین بازار اتومبیل‌درایران
خریدوفروش ومعاوضه اتومبیل به قیمت‌روزوعادله‌انجام‌میشود سرچشمه توقفگاه کاروان ۳۰۱۳۲۷
۱ـ۲۶ ا ـ۱۴۱۰

یکدستگاه شورلت استیشن
بزرك مدل ۶۰ بسیار تمیز و مرتب باصندلی مناسب برای مدارس به فروش میرسد تلفن ۶۲۳۵۳۱ از۸ تا ۹صبح .
۱ـ۵ آـ۳۶۶۲۴

اپل رکورد ۶۶
چهاردر شیری بعلت مسافرت‌بدون واسطه بفروش‌میرسدتلفن۷۶۵۰۱۶ چهار بعدازظهر ببعد
آـ۱۸۹۵۱

انواع فولکس واگنهای نورا
از شرکت سهامی عباد خیابان امیرکبیر خیابان ملت تلفن های ۳۰۴۱۸۱ و ۳۰۴۴۷۲ خریداری فرمائید .
۱ـ۲۶ آـ۱۵۴۰

کرایه

اتولوکس
اتومبیل های تشریفاتی با راننده برای داخل و خارج تهران میدان فردوسی ۴۴۶۰۵ و ۶۱۱۲۷۰
آـ۱۴۴۰ ۱ـ۲۶

برای ساختمان شما

نقاشی ساختمانی جانفدا
فوری ارزان باقساط ۷۸۱۹۷۷
۱ـ۲۶ آـ۱۳۷۲

رفع گرفتگی لوله ساختمان در ۲دقیقه سازمان تراکم تلفن ۸۸۱۶۸۱

معاملات هر مقدارکاه وهیزم
بقیمت واقعی تلفن ۷۰۴۴۷
ا ـ۲۸۲۹۰

رفع گرفتگی برنوع لوله ساختمانی
بادستگاه‌تراکم هوا ـ تلفن ۷۸۷۲۷

تسطیح اراضی وخاکبرداری
بوسیله بولدوزر با نازلترین قیمت ۶۱۱۲۳۸
۱ـ۱۰ آـ۱۴۲۶

معاملات پول

چکهای برگشتی را نقدا
خریداریم ۶۵۴۶۴
ا ـ۶۷۷

پول تومانی ۵ر۱ شاهی۶۲۴۸۷۳
۱ـ۱۰ آـ۱۰۳۰

پول‌تومانی۲ شاهی ۷۳۵۴۱
۱ـ۲۶ آـ۱۴۸۱

پول تومانی۲شاهی۶۲۸۰۹۰
۱ـ۲۶ آـ۱۳۳۴

قبوض

قبوض اصلاحات ارضی بیواسطه حریداریم‌یا کپور ۶۲۲۷۲۹و۶۲۷۶۹۷
۱ـ۲۶ ا ـ۹۵۹

برنامه سینماها

● **آیا پاریس می‌سوزد ـ رابرت استاك ـ ژان‌پل بلموندو**
دیانا (۴۷۳۶۵) ۳۰ر۱۰ـ ۳ـ ۱۵ر۶ـ ۳۰ر۹
ازدواج بله ، بچه‌نه ـ رنگی ـ دیویدنیون ـ دبوراکار
دیاموند (۶۲۸۴۰۰) ۳۰ر۱۱ـ ۳۰ر۳ـ ۳۰ر۵ـ ۳۰ر۷ـ ۳۰ر۹

● **بخاطر چنددلار بیشتر‌ـ سینماسکوپ ـ رنگی ـ**
مولن‌روژ (۷۲۹۲۹) پلازا (۴۴۲۵۵) ۱۱ـ ۳۰ر۲ـ ۵ـ ۳۰ر۷ ـ ۱۰ مهتاب (۴۷۷۷۷) ۳۰ر۱۰ـ۲ـ۳۰ر۴ـ۷ـ ۳۰ر۹ کریستال (۳۳۷۶۷۵) اسکار (۹۵۰۸۹۸) ۳۰ر۱۰ـ ۳۰ر۱ـ ۴ـ ۳۰ر۶ـ ۹ ایفل (۴۵۳۷۷) ۳۰ر۹ـ ۱۲ـ ۳۰ر۲ـ ۵ـ۳۰ر۷ـ۱۰ برلیان (۳۳۵۳۵) ۱۰ـ ۳۰ر۱۲ـ ۳ـ ۳۰ر۵ـ ۸

● **۲۰ هزار فرسنك زیردریا ـ سینماسکوپ ـ رنگی**
سینه‌موند (۴۸۳۲۲) ۴۵ر۱۰ـ ۲ـ ۳۰ر۴ـ ۷ـ ۳۰ر۹

● **برفهای کلیمانجاور ـ رنگی ـ گریگوری‌پك ـ**
گلدیس (۶۲۸۷۱۴) ۳ـ ۵ـ ۷ـ ۳۰ر۹ بزبان اصلی

● **توبروك ـ رنگی‌ـ راك هودسن ـ جرج پپارد**
متروپل (۳۳۹۴۱۰) ۳۰ر۱۰ـ ۳۰ر۲ـ ۳۰ر۴ـ ۳۰ر۶ـ ۴۵ر۸ دیپلی (۷۵۷۷۷۷) پولیدو (۶۴۵۸۵) ۱۵ر۱۱ ـ ۳۰ر۳ـ ۳۰ر۵ ـ ۳۰ر۷ـ ۴۵ر۹ کاپری (۴۸۴۰۱) ۱۱ـ ۳ـ ۵ـ ۷ـ ۱۵ر۹

● **تکزاس آن‌سوی رودخانه ـ رنگی ـ دین‌مارتین‌ـآلن‌دلون**
ماژستیك (۶۸۴۶۱) ۱۱ـ ۳ـ ۵ـ ۷ـ ۹

● **تنها در تاریکی‌ـ رنگی‌ـ ادری هپبورن ـ آلن آرکین**
گلدن‌سیتی (۶۱۳۲۶۹) ۱۵ر۱۱ـ ۳۰ر۳ـ ۳۰ر۵ـ ۳۰ر۷ـ ۴۵ر۹

● **جانی بانکو ـ رنگی ـ هورست‌بوخهولتز‌ـسیلواکوشینا**
پانوراما (۷۹۳۵۷۰) ۳۰ر۱۰ـ ۳۰ر۲ـ ۳۰ر۴ـ ۳۰ر۶ـ ۳۰ر۸

● **دیدنیهای روسیه ـ رنگی‌ـ سینه راما**
آتلانتیك (۶۲۷۱۷۱) ۱۱ـ ۳۰ر۳ـ ۳۰ر۶ـ ۳۰ر۹

● **درکمال‌خونسردی ـ پاناویژن**
پارامونت (۴۸۳۲۱) ۱۱ـ ۳۰ر۲ـ ۵ـ ۳۰ر۷ـ ۱۰

● **داستان تختخواب ـ رنگی ـ مارلون‌براندوـدیویدنیومن**
بولوار (۶۰۲۹۲) ۱۱ـ ۲ـ ۴ـ ۶ـ ۸ـ ۱۰

● **درست بهدف ـ سینماسکوپ ـ رنگی ـ لی‌ماروین**
رادیوسیتی (۴۳۳۲۰) ۱۵ر۱۱ـ ۳۰ر۳ـ ۳۰ر۵ ـ ۳۰ر۷ ـ ۳۰ر۹ ب.ب (۶۹۶۴۱) ۳۰ر۱۰ـ ۲ـ ۴ـ۶ـ ۸ـ ۱۰ نیاگارا (۶۵۳۰۷) ۱۱ـ ۳ـ ۵ـ ۷ـ ۱۵ر۹ ادئون (۳۳۸۱۱۸)۳۰ر۱۰ـ۳۰ر۲ـ۳۰ر۴ـ ۳۰ر۶ـ ۳۰ر۸
تراس نیاگارا ۳۰ر۷ـ ۳۰ر۹

● **دختر وژنرال ـ رنگی ـ ویرنالیزی ـ روداستایگر**
تخت جمشید (۴۳۵۵۰) ۱۱ـ ۳ـ ۵ـ ۷ـ ۹

● **سلطان قلبها ـ فردین ـ آذرشیوا ـ همایون**
انیورسال (۶۶۹۵۳) لیدو (۹۵۱۲۸۲) ۳۰ر۱۰ـ ۱ـ ۳۰ر۳ـ۱۵ر۶ـ۹ تراس اونیورسال ۱۵ر۷ـ ۱۰ مونت کارلو (۷۹۷۴۱) ۱۱ـ ۳۰ر۱ـ ۴ـ ۳۰ر۶ـ ۹ حافظ (۳۳۴۰۷۴) الوند (۵۵۵۳۸) ایران (۳۳۶۳۵۴) ۳۰ر۱۰ـ ۱ـ ۳۰ر۳ـ ۶ـ ۳۰ر۸ ژاله (۳۰۴۱۲۰) ۱۰ ـ ۳۰ر۱۲ ـ ۱۵ر۳ـ ۶ـ ۹ پاسارگاد (۷۹۲۷۸۲) ۳۰ر۹ـ ۱۵ر۱۲ـ ۳ـ ۴۵ر۵ـ ۳۰ر۸ آستارا (۸۴۰۲۲) ۳۰ر۱۰ـ ۴۵ر۱ ـ ۴ـ ۳۰ر۶ ـ ۹ نپتون (۷۶۰۱۳۶) ۹ـ ۳۰ر۱۱ـ ۲ـ ۳۰ر۴ـ ۷ـ ۳۰ر۹

● **شکست اسلحه ـ سینماسکوپ‌ـ رنگی ـریك‌وان‌نوتر**
سعدی (۳۳۶۴۶۸) سپیلا (۳۳۶۴۲۴) ۳۰ر۱۰ـ ۳۰ر۱۲ـ ۳۰ر۲ ـ ۳۰ر۴ـ ۳۰ر۶ـ ۳۰ر۸ تراس‌سپیلا ۷ـ ۹ رویال (۴۹۷۸۵) ۱۱ـ ۳ـ ۵ـ ۷ـ ۹

● **عروسکها ـ رنگی ـ کلودیاکاردیناله ـ راکل‌ولش**
سانترال (۴۸۶۸۶) ۱۱ـ ۳ـ ۵ـ ۷ـ ۹ امپایر (۶۲۳۹۴۲) ۳۰ر۱۱ـ ۳۰ر۳ـ ۳۰ر۵ـ ۳۰ر۷ـ ۳۰ر۹ تراس ۸ـ ۱۰ تاج (۳۳۳۰۶۴) ۳۰ر۱۰ـ ۳۰ر۲ـ ۳۰ر۴ـ ۳۰ر۶ـ ۳۰ر۸ـ ۳۰ر۱۰

● **عشوه‌گر ـ رنگی ـ آن‌مارگرت ـ ویتوریوگاسمان**
درایوین (۷۸۱۷۹۵) ۳۰ر۷ـ ۳۰ر۹

● **امان ـ رنگی ـ راجندراکومار ـ سارابانو**
پاسیفیك (۷۳۳۱۱) ۳۰ر۱۱ـ ۳۰ر۲ـ۵ـ ۳۰ر۷ـ۱۰ همای(۶۴۶۶۹) رکس (۳۳۵۲۹۳) سیلوانا (۳۳۳۲۷۷) تیسفون (۹۳۸۸۲) ارانوس (۲۷۹۷۱) ۳۰ر۱۰ـ ۱ـ ۳۰ر۳ـ ۶ـ ۳۰ر۸ ناتالی (۹۵۴۵۳) اروپا (۳۰۳۱۷۹) آسیا (۴۲۹۰۹) میامی (۷۴۳۲۹) ۱۱ـ ۳۰ر۱ـ ۴ـ ۳۰ر۶ـ ۹

● **زنی‌بنام شراب ـ رنگی ـ بهروز وثوقی ـ فریبا خاتمی**
دنیا (۳۳۳۸۱۲) ۳۰ر۱۰ـ ۳۰ر۲ـ ۳۰ر۴ـ ۳۰ر۶ـ ۳۰ر۸

● **شعله‌های‌خشم ـ رنگی ـ شهین ـ ایرج رستمی**
پلازا (۴۴۲۵۵) ۱۵ر۱۱ـ ۱۵ر۳ـ ۱۵ر۵ـ ۱۵ر۷ـ ۱۵ر۹
(۴۵۳۷۷) ۱۰ـ ۱۲ـ ۲ـ ۴ـ ۶ـ ۸ـ ۱۰
ایفل (۴۵۳۷۷) ۱۰ـ ۱۲ـ ۲ـ ۴ـ ۶ـ ۸ـ۱۰
پارك (۳۳۹۶۳۷) ۳۰ر۱۰ـ ۳۰ر۲ـ ۳۰ر۴ـ ۳۰ر۶ـ ۳۰ر۸
نادر (۳۳۹۰۹۵) ۹ـ ۱۱ـ ۱ـ ۳ـ ۵ـ ۷ـ ۹
ماندانا (۷۹۹۸۲) ۳۰ر۱۰ـ ۳۰ر۲ـ ۳۰ر۴ـ ۳۰ر۶ـ ۳۰ر۸
دریا (۷۹۱۷۴۶) ۳۰ر۹ـ ۳۰ر۱۱ـ ۳۰ر۳ـ ۳۰ر۵ـ ۳۰ر۷ـ ۳۰ر۹
شرق (۵۴۰۲۴) ۱۰ـ ۱۲ـ ۲ـ ۴ـ ۶ـ ۸
فلور (۲۸۰۹۶) ۹ـ ۱۱ـ ۱ـ ۳ـ ۵ـ ۷ـ ۹
مسعود ۸ـ ۱۰ـ ۱۲ـ ۲ـ ۴ـ ۶ـ ۸
جی (۹۱۲۰۷) ۹ـ ۱۱ـ ۱ـ ۳ـ ۵ـ ۷ـ ۹
جهان (۶۰۳۵۰) ۹ـ ۱۱ـ ۱ـ ۳ـ ۵ـ ۷ـ ۹
کارون (۹۵۱۰۶۵) ۱۰ـ ۱۲ـ ۲ـ ۴ـ ۶ـ ۸
مراد (۷۳۳۸۲) ۱۰ـ ۱۲ـ ۲ـ ۴ـ ۶ـ ۸
رامسر (۵۲۰۶۰) ۹ـ ۱۱ـ ۱ـ ۳ـ ۵ـ ۷ـ ۹

● **پرنس جنگجو ـ درخم رودخانه**
البرز (۳۰۴۲۵۸) ۳۰ر۸ـ ۱۲ـ ۳۰ر۳ـ ۷ـ ۳۰ر۸

● **داستان وست ساید ـ رنگی‌ـ ناتالی وود**
کسری (۷۵۶۹۳۹) ۱۱ـ ۳۰ر۲ـ ۴۵ر۴ـ ۷ـ ۱۵ر۹

● **دور دنیا از زیردریا ـ امروز و فردا**
مشعل (۳۳۸۲۶) ۹ـ ۱۲ـ ۳ـ ۶ـ ۹

● **زیبا ولی خطرناك ـ سینماسکوپ ـ رنگی‌ـ راکل و**
آریا (۳۳۹۸۸۴) ۹ـ ۱۱ـ ۱ـ ۳ـ ۵ تراس ۷ـ ۹

● **سرنوشت یك انسان ـ سرگئی باندارچوك**
فری (۹۵۳۳۶) ۱ـ ۳ـ ۵ـ ۷ـ ۹

● **فاتح ـ سینماسکوپ ـ رنگی ـ جان‌وین‌ـ سوزان‌هیوارد**
پردیس ۳۰ر۱۰ـ ۳۰ر۱۲ـ ۳۰ر۲ـ ۳۰ر۴ـ ۳۰ر۶ـ ۴۵ر۸

دومین کاروان علم و ادب

۴۰ سال قبل در همین روز

روزنامه اطلاعات در سرمقاله خود تحت عنوان فوق مینویسد : مقدمات حرکت دومین کاروان علم و ادب فراهم گردید و امروز رهسپار اروپا میشوند. این‌موضوع شور و وجد خاص دربیشتر طبقات‌بوجودآورده خاصه خانواده‌هائی که فرزندانشان میروند و با یك دنیا امیدواری آنها را برای مدت سه تا پنجسال بخدا میسپارند این مفارقت را تحمل میکنند بخاطر سعادت آتیه خودو وطن . آقایان محصلین شما بخوبی‌می‌دانید که در ازاء صرف دسترنج افراد ضعیف این مملکت در مقابل مخارج سنگینی که از خزانه مملکت میشودباید سعی کنید خود را افراد لایق و فاضلی برای آتیه ایران آماده کنید کوشش کنید اخلاق نیك و متحسن دنیای متمدن را کسب کنید اوضاع عمومی مملکت خودتان را پیوسته در نظر داشته افراد وطن‌پرست علاقمند و خیرخواهی‌باشید.

در قصر همایونی

ساعت چهار بعد از ظهر محصلین‌اعزامی باروپاعموما بالباس‌متحدالشکل‌خاکستری رنك وکلاه‌مشکی پهلوی در قصر شهری سلطنتی‌حضوریافتند آقای قراگزلووزیر معارف . آقای معاون وزارتخانه ـ آقای حکمت رئیس معارف آقایان میرزا احمد خان سعیدی و طائر که باتفاق‌محصلین باروپا میروند حضور بهمرسانیدند .

ساعت‌چهاد و نیم‌آقای‌تیمورتاش‌وزیر دربار بملاقات محصلین آمده و با یك یك‌آنهادست‌دادند و سپس تقاضانمودند شخصا عکسی از محصلین و وزیرمعارف و روسای معارف بردارند . ساعت پنج بعد از ظهر اعلیحضرت همایونی بمحوطه جلوی عمارت تشریف فرما شدند و پس از ابراز مرحمت مخصوص نطق جالبی ایرادفرموده‌محصلین را تشویق وترغیب بکسب فنون وعلوم امروزی و سعی وجهد در تحصیل فضایل اخلاقی و وطن‌پرستی وعشق و علاقه بوطن نمودند . آقای‌وزیر معارف جوابا مراتب تشکر خود را بنام محصلین معروض داشت و اعلیحضرت همایونی در حالی که در وسط شاگردان ایستاده بودند امر فرمودند چند شیشه عکس برسم یادگاد این روز فرخنده برداشته شود .

در پایان اعلیحضرت همایونی ازلوازم سفر و اثاثیه و ملبوس محصلین‌سئوال فرمودند و تذکر دادند که باید نهایت مراقبت را داشته باشید که تا پاریس زحمتی‌بمحصلین‌وارد نیاید و درصورتی که پالتو و بارانی لازم داشته باشندبرای آنها تدارك نمائید که از هر حیث وسایل آسایش آنها در مسافرت فراهم باشد .

جشن بافتخار محصلین

دیشب‌بافتخار محصلین اعزامی‌مجلس جشن باشکوهی در باغ آقای اعتماد ـ الدوله قراگزلو وزیر معارف برپابود که ازجمله‌آقای‌رئیس الوزراء و آقای‌وزیر دربارورؤسای وزارت معارف نیزعلاوه‌بر محصلین اعزامی حضور داشتند و از طرف وزیر معارف و سپس تیمورتاش نطق های مفصلی ایراد گردید .

نطق تیمورتاش

وزیر درباد ضمن بیانات مشروح‌خود گفت این شب یکی از بهترین شب های عمر من میباشد و حقیقتا لذت روحی میبرم بیانات و نصایح همایونی بهترین اندرز پدرانه ایست که باید همیشه نصب‌العین شما واقع شود اعلیحضرت بدوچیزتوجه‌کامل مبذول میدارند یکی قشون برای استقرار امنیت و حفظ جان و مال مردم ، دیگری که ضرورتش بیشتر است وجود سربازانی است که با جهل مردم مبارزه نمایند وبتوانند تمدن کاملی برای مملکت ایجاد نمایند و خوشبختانه این قسمت نصیب شما گشته و شما هستید که باید با توده جاهل مبارزه کنید و آنها را بشاهراه علم و تمدن سوق دهید .

در خاتمه برای اینکه تشکرات قلبی خودرا تقدیم‌حضور اعلیحضرت‌همایونی نمائید با نوشیدن شربت خود سه‌مرتبه باصدای رسا فریاد زنید زنده باد اعلیحضرت همایونی .

تقسیم عکس میان‌محصلین

سپس آقای تیمورتاش اظهار داشت برای هریك از آقایان یکقطعه تمثال مبارك همایونی را تهیه نموده ام که‌این تمثال را آقایان با خود برده زینت‌اطاق خود سازید تا پیوسته اندرز و نصایح اخلاقی شخص اعلیحضرت با دیدن این تمثال در نظرتان مجسم شود و هیچ وقت‌آن‌پندهای مهم را فراموش ننمائید.

بعد شخصا عکس های اعلیحضرت را که فوق العاده قشنك و زیبا تدارك شده بود بین آقایان محصلین تقسیم‌نمودند.

(نقل ازاطلاعات ۲۳ شهریور ۱۳۰۸)

جدول کلمات متقاطع شماره ۳۸۳۹

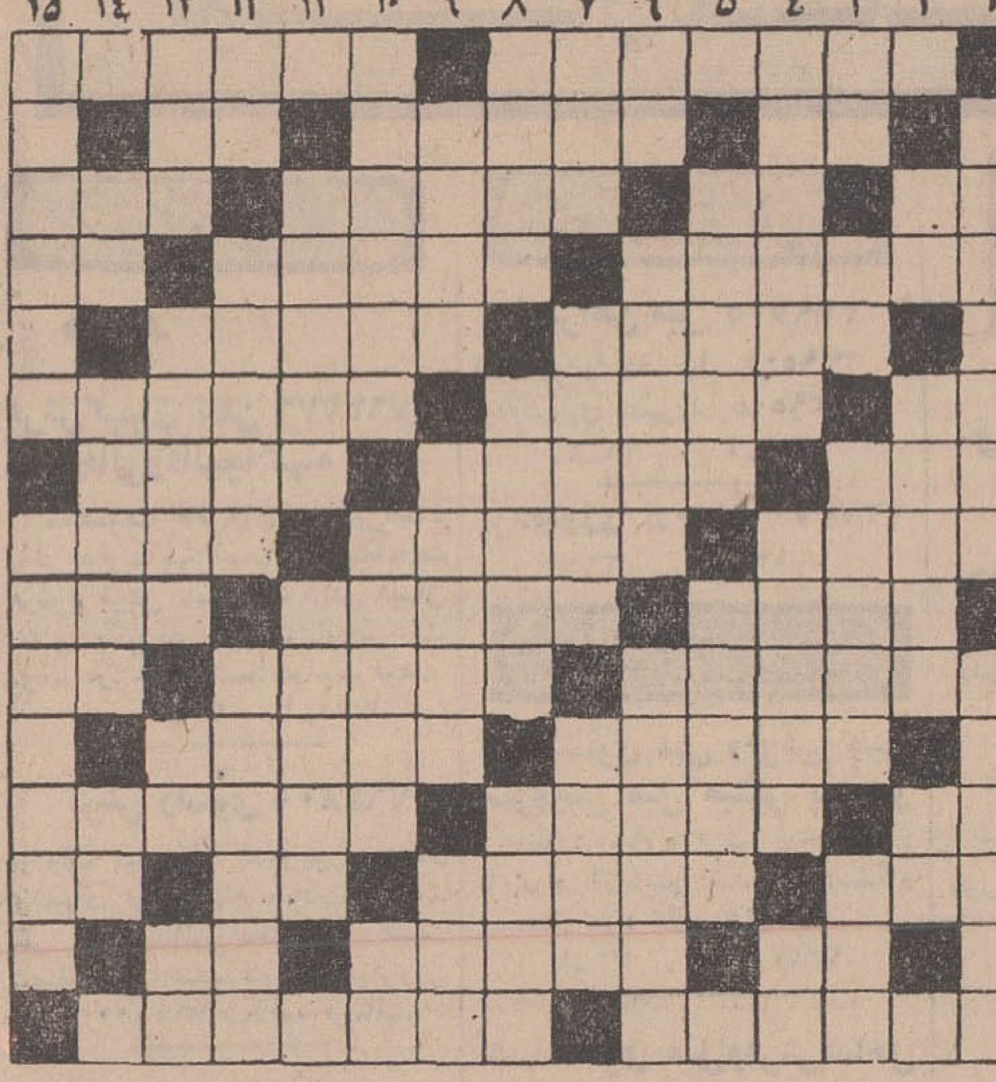

افقی : ۱ـ جشن و مسابقه هنری ـ شهری افسانه‌ای در غرب ۲ـ از حروف نفی عرب ـ فرمان مغولی ـ ضمیری است ۳ ـ دنباله‌رو سوزن ـ کشتی خشن ـ نزدیکان که شرع ازدواج با آنها راحرام کرده است ـ آواز و صدا ٤ـ آوازخروس ـ عید و عزا مخصوص‌به خود دارند ـ حیوان وحشی ٥ـ گاهی قدح نوش است و گاهی جانشین پلیس برای محافظت منازل ـ آنکه مرتب بر زمین میافتد ٦ـ دریا ـ پیدانمیشود ـ ظرف‌غذاخوری‌سربازی ۷ـ کتاب و نوشته ـ نویسنده معاصر اسپانیولی ـ خواب‌دیدن ۸ـ پدر مرده ـ نام یکی‌از فرشتگان ـ می بندند و فرار میکنند ۹ـ میانه و وسطی ـ زخم دست‌مالی شده ـ پدربزرگ‌وجد ۱۰ـ مذاکره کردن ـ پشت سرهم قرار گرفتن ـ شعبه‌ای‌از نژادایرانی ۱۱ـ فرهنگستان قدیم جای‌تاریخ وضع کرده بود ـ فایده وحاصل نیك ۱۲ـ سعی و کوشش ـ خواب وحشتناك ـ قدیم جای آدامس می جویدند ۱۳ـ خصلت و روش و شخصیت ـ آتش و شعله ـ تصدیق انگلیسی ـ حضرت ۱٤ـ حرف‌صریح ـ بعضی‌بعلت‌آن، آنطرف‌خط میروند ـ عیب وعلت ۱۵ـ مایوس بودن ـ سنتی در زورخانه .

عمودی : ۱ـ ازرایج‌ترین زبانهای عصر حاضر ـ عزیز است مثل‌نفس خفه میسازد اگر آید و بیرون‌نرود ۲ـ دیوانه در حرکات ـ کلید وباز کننده ـ ضمیر متکلم وحده ۳ ـ بیماری سینه‌سوز ـ پنج ترکی ـ از سبزیهای کوهی ـ خجلت و آزرم ٤ـ از تقسیمات قدیم کشوری که اینك بین استان گیلان و مازندران تقسیم شده ـ وسیله پاك کردن دندان ـ ازحروف سئوال ٥ـ همکار قاشق در سرسفره غذا ـ نام مرغی کوچك ٦ـ ضمیری است ـ کوه کوتاه‌یاتپهٔ‌بلند ـ همه‌بچه‌هابرای‌خود دارند ۷ـ بهشت شداد ـ از توابع اصفهان ـ امید دارند ۸ـ گوشت است ولی حرف اولش تکرار شده ـ بدفعات متعدد ـ وسیله تزریق ۹ ـ قدرت‌و توانائی ـ کتاب دینی‌زرتشت ـ از فلاسفه غربی ۱۰ـ یکی ازدروس مدرسه ـ موافقت کردن ـ زمین‌به ترکی ۱۱ ـ استقرار یافته ـ الهی و مربوط به خداوند ۱۲ ـ خدای‌سنگی ـ الفت گرفته ـ جواهر ساز را گویند ۱۳ـ پرچم کوچك ـ معروف ترین محصول پتروشیمی ـ چون بیاید شامل همه میشود ـ ویتامین انعقادخون ۱٤ـ دوستی ـ به مربا میزنند تا خوشبو شود ـ مثل ومانند ۱۵ـ حاضر بودن ـ تضمین کردن کالای تجارتی .

حل جدول شماره ۳۸۳۸

خانم‌پروین‌ابا‌ذری‌پرستار منتظر خدمت دانشکده پزشکی

بمنظور اجرای تبصره ماده۱۳۷ قانون استخدام کشوری مصوب ۳۱ خرداد ماه ٤٥ بدین وسیله از شما دعوت میشود برای اشتغال بشغلی که برای شما در نظر گرفته شده‌است از تاریخ ابلاغ این نامه تا مدت دو ماه باداره کل کارگزینی دانشگاه مراجعه نمائید بدیهی است در صورت عدم مراجعه بر طبق مقررات باشما رفتار خواهد شد . م الف ٦۱۱۵
معاون اداری و مالی دانشگاه. ابراهیم پاد

توجه کنید :

هم‌اکنون بیماری نیازمند خون شما است

حادثه خبر نمیکند، شاید شما روزی محتاج خون باشید

مرکز انتقال خون شیروخورشید سرخ آماده است

شما خون بدهید و یا خون شما را در اختیار نیازمندان بگذارد

خیابان ناصرخسرو جنب دارالفنون
تلفن ۳۰۴۴۷۵

آگهی مجمع عمومی عادی بطورفوق‌العاده

عطف‌بمواد ۲۱و ۳۲ اساسنامه جلسه مجمع عمومی عادی سالیانه شرکت سهامی آب مشروب رضائیه بطور فوق‌العاده درروزپنجشنبه ۱۸مهرماه ۱۳٤۷ ساعت ۹صبح درمرکز شرکت واقع در رضائیه تشکیل میگردد .

از صاحبان سهام تقاضا میشود درراس ساعت مقرر حضور بهمرسانند ویا نماینده تام‌الاختیار خود رابرای شرکت در مجمع معرفی فرمایند .

دستور جلسه

۱ـ استماع گزارش هیات مدیره وبازرسان وتصویب بیلان سال ۱۳٤٦

۲ـ تصویب بودجه سال ۱۳٤۷

۳ـ اتخاذ تصمیم نسبت به‌حق‌انشعاب در محدوده شهر

شرکت سهامی آب مشروب‌رضائیه
آ ـ ۳۷۰۰۸

photokina

فوتوکینا ۱۹٦۸

ششم‌تاچهاردهم‌مهر ۱۳٤۷

(۲۸ سپتامبر ـ ٦ اکتوبر)

* ٦٥۰ مؤسسهٔ‌شرکت‌کننده از ۲۰ کشور اروپائی وسرزمینهای دیگر ،

* ۱۲ تالار نمایش بمساحت ۸۰٫۰۰۰ متر مربع ،

* ۲۰۰٫۰۰۰ نفربازدیدکننده از ۵ قاره جهان ،

حسن استقبال ازمشتریان ایرانی .

فوتوکینا ـ کلن نمایشگاه جهانی عکاسی

برای اطلاعات بیشترلطفا مراجعه فرمائید

به : آقای گروسکیف ، شرکت شنکر

خیابان سعدی ، ساختمان تقی‌نیا ، تلفن ۳۰٤۳۳۳

پنج نفر زیر دانش‌آموزان دبستان قریه حمامك ورامین که شاگرد اول شده‌اند .

کلاس اول زینت یوسفی با معدل ۱۸٫٥

کلاس دوم زینت کماسی با معدل ۱۸٫۱٤

کلاس سوم مرضیه آزاد با معدل ۱٥٫۸

کلاس چهارم اسدالله‌موسوی با معدل ۱٤٫۸۹

کلاس پنجم غلامرضا کماسی با معدل ۱٦٫٥٤

سپاهی دانش دوره یازدهم ـ مظفری

آ ـ ۱۸۸۹۷

قائم‌مقام شهردار در موقع تشریح مقررات جدیداستخدامی به خبرنگاران گفت :

راه‌اصلاح شهرداری همین است

● **همه کارمندان‌شهرداری شانس استفاده ازمقررات جدید استخدامی را دارند**

● برای‌ماموران‌فنی‌ورفتگران مقررات دیگری‌وضع‌میشود

● **در شهرداری حقوق به صندلی داده میشود وهر کسی توانست‌روی‌صندلی تعیین شده بنشیند حقوق خوبی میگیرد**

● در حال حاضر روی‌اصل نبودن متخصص جمعی رفتگر در کادر کارمندان کار میکنند

● **شهرداری کارمندوکارگر استخدام میکند**

بعد از ظهر ٤ شنبه قائم مقام شهرداری داعی شهرداری را از تدوین و اجرای مقررات‌استخدامی جدید این سازمان تشریح کرد و گفت : برای ایجاد دگرگونی در کار شهرداری تدوین و اجرای مقررات استخدامی آخرین راه‌حل بنظر رسید .

شانس خدمت

وی گفت خدمت در شهرداری تخصصی میشود و مشاغل میان میز ها تقسیم شده وهرکس‌بتواند کار تخصصی را اجرا کنندمسئولیت بوی واگذار میگردد .

بموجب مقررات جدید استخدامی هر کارمندی‌شانس خدمت‌وفعالیت دارد مگر آنکه معدودی‌پیداشوند و نخواهند و نتوانند این شانس را داشته باشند : کلیه کارکنان شهرداری در صورت تمایل و بمنظور ارائه میزان‌سوادومعلومات خود میتوانند در آزمایش هائی که از طرف شهرداری و با نظارت وزارت آموزش و پرورش انجام میشود شرکت جویند . باینطریق کارمندان فاقد مدرك تحصیلی‌قادر خواهند بود که مدارك مورد نیاز را ضمن شرکت در امتحانات دریافت دارند .

بورس

برای اولین بار در شهرداری به کسانیکه در دانشگاهها در رشته امور شهر و سایر رشته های مربوط بشهرداری تحصیل‌میکنند بورس داده میشود و هرکس پایان نامه خود رادر مورد ارائه طریق برای بهتر اداره کردن‌امور شهرداری بنویسید بوی جایزه و پاداش‌داده میشود .

سطح حقوق

قائم مقام شهرداری گفت : با صدور احکام کارکنان شهرداری که تابحال یکصد و شصت حکم ابلاغ شده‌و یکصد و هشتاد حکم دیگر در دست صدور است این مطلب بدرستی روشن شده که سطح حقوق همه کارکنان بالا می رود و کلیه کارکنان شهرداری از این طرح منتفع میگردند .

از این پس در شهرداری‌حقوق به صندلی میدهیم نه بشخص . کلیه افراد کادر شهرداری در رشته مربوط بخود آموزش لازم را خواهند دیدو هریك از کارکنان که بخواهند در شهرداری خدمت کرده و ترفیع یابند باید آموزش ببینند زیرا که ترفیع کارمند منوط به کسب اطلاعات ومعلومات بیشتر است .

رشته ها

مشاغل شهرداری به‌نه رشته مالی ، اداری ، فنی ، خدمات ، شهری ، بهداشتی و پزشکی ، تربیتی ، کشاورزی ، مدیریت و ستاد ،حقوقی و قضائی تقسیم شده است . هر رشته به سری و هر سری به گروه و هر گروه به طبقات تفکیك و هر طبقه مبین ارزش شغلی کارمند است و هر شغل به شانزده مرتبه و پست تقسیم شده که روی این مرتبه‌در تمام مدت خدمت حقوق کارمندان بطریق عمودی و افقی بالا میرود .

با اجرای این طرح اصل‌عدالت اداری در شهرداری مرعی میشود و مشخصات کارمندان بوسیله‌پوان تعیین و حقوق مساوی بکارمساوی داده میشود .

کارگران

این مقررات کلیه کارکنان شهرداری را شامل میشود وبرای رفتگران ،ماموران حمل و نقل ، آتش نشانی‌و واحد های دیگر آئین نامه های خاصی که‌وضع‌آنها را نیز تغییر خواهد داد تدوین می گردد .

شهرداری هیچ کارمندی را جواب نمیکند مگر آنکه پیدا شوند افرادی که نخواهند احراز صلاحیت کرده و بمردم شهر و وظایف خویش بی اعتنا باشند . شهرداری کارمند و کارگروماًمور کم دارد و پس از پیاده کردن آئین نامه باید بر اساس ارجحیت و احتیاجات در این مورد اقدام کرد .

حدود

شهرداری مشغول تهیه طرحی است که بموجب آن حدود کار و منطقه فعالیت رفتگران را مشخص کرده و آنها را مانند ماموران مؤظف دولت وادار به‌پوشیدن‌لباس رسمی شهرداری و استفاده‌ازکفش و کلاه خواهد کرد . به رفتگران چرخهای مدرن مخصوص زباله داده میشود و چرخهای موجود جمع آوری میگردد .

دیپلم

از این پس درشهرداری‌کارمند دون دیپلم استخدام نخواهد شد . برای تصدی مشاغل خالی‌شهرداری در صورتیکه کارکنان موجود نتوانند آنها را احراز کنند آنگاه از خارج کارمند آورده خواهد شد و بموجب مقررات جدید هیچکس را نمیشود بدون علت از کار ـ برکنار کرد و تغییر سمت داد . کار شهرداری کاملاتخصصی می شود و وضع ثابتی بوجود می‌آید.

امسال شهرداری چهار صدو شصت هزار تومان بودجه برای آموزش اختصاص داده است در شهرداری علت رکود کار ها اینست که هر شهرداری می آید جمعی را با خود می آورد و چون آنهابه‌خدمات شهری آشنانیستند، نمیتوانند در شهرداری‌منشاءخدمت شوند .

کارمند

تعداد مشاغل شهرداری ازتعداد کارمندان موجود بیشتر است و براین اساس شهرداری به صدها کارمند شایسته احتیاج دارد و برحسب ضرورت در حال حاضر بسیاری از مشاغل تخصصی را رفتگران و نایب ها اداره میکنند و طبیعی‌است در این شرائط‌کاری از پیش‌نمیرود . شهرداری تابحال نه سازمان داشته و نه باین مطلب اندیشیده که افراد با صلاحیت باید شاغل‌باشندوچون شهرداران هر یك جمعی را بشهرداری ـ آورده‌اند اکنون کار این سازمان باید بدست افراد کارشناس و مطلع سپرده شود .

اول مهر

تا اول مهر ماه مقررات‌استخدامی کارگران و رفتگران شهرداری آماده‌خواهد شدوتدوین‌این‌مقررات موجب دلگرمی رفتگران و سبب بهبود وضع نظافت شهر خواهد شد . شهرداری احتیاج به‌تعداد زیادی رفتگرجدید دارد و این افراد پس از آموزش بخدمت گمارده خواهند شد .

آگهی مناقصه

کانون کارآموزی تهران ۸قلم حبوبات ـ برنج و غیره را از طریق مناقصه باشرایط زیرین خریداری مینماید .

۱ـ لوبیاسفید هشت‌تن ۲ـ عدس هشت‌تن ۳ـ باقلاخشك‌یك تن‌ونیم ٤ـ لوبیا قرمز دوتن ٥ـ نخود نه‌تن ٦ـ زردچوبه ٤۰۰ کیلو ۷ـ لیمو عمانی ۳۰۰ کیلو ۸ـ برنج صدری درجه سه شصت تن .

۱ـ طالبین بایستی قبلا مبلغ چهل هزارریال بعنوان سپرده به حساب شماره ٦۳٥٦ کانون کارآموزی تهران بانکملی شعبه حافظ واریز فیش‌آنرا ضمیمه پیشنهاد خود نمایند .

۲ـ پیشنهادات بایستی بطور جداگانه برای حبوبات تاآخر وقت اداری روز چهارشنبه ۱۷ مهرماه ٤۷ برای برنج تا آخروقت اداری روز ۲٤٫۷٫٤۷ لاك و مهر شده بدفتر کانون واقع درکرج جنب ایستگاه راه‌آهن تسلیم و رسید دریافت دارند . کلیه پیشنهادات در ساعت ۱۰ صبح روزبعد باحضور کلیه پیشنهاد دهندگان بازو قرائت خواهدشد .

۳ـ به‌پیشنهادات فاقدسپرده و مبهم و مشروط ویا اینکه دیرتر ازموعد مقرره برسد ترتیب اثر داده نخواهد شد .

٤ـ پیشنهاد دهندگان بایستی نمونه اجناس فوقراکه حاضر به معامله هستند در پاکت های جداگانه لاك و مهر شده به‌دفتر سازمان ارائه دهند .

٥ـ کلیه هزینه درج آگهی وهرنوع مالیات وهزینه حمل تا انبار کانون بعهده برنده مناقصه خواهد بود .

٦ـ درصورتیکه برنده مناقصه حاضر بانجام معامله و عقدقرارداد نگردید سپرده او بنفع سازمان ضبط و بانفر دوم قرارداد منعقد خواهد شد .

۷ـ سازمان دررد یا قبول هریك یاکلیه پیشنهادات مختاراست.

کانون کارآموزی تهران
آ ـ ۳٦۹۸۲

آگهی مناقصه‌شماره۱۰۸۳ ـ ۱۱۸۹ر٤۷

راه آهن دولتی ایران ششصد عدد درجه قالب گیری (برای کارخانه ذوب فولاد)و دو هزار متر کابل فشار قوی‌ده کیلو ولت ۹٥×۳ را بر طبق مشخصات و شرایط مربوطه از طریق‌مناقصه سی.اند. اف یکی از بنادر ایران خرمشهر یا شاهپور،یا مرز جلفای ایران خریداری مینماید .

داوطلبان شرکت در مناقصه می توانند درساعت اداری جهت دریافت اسناد مناقصه باداره کارپردازی مراجعه نمایند

شرکت کنندگان در مناقصه باید مبلغ‌چهل هزار ریال برای‌شماره ۱۰۸٤ و هفتاد هزار ریال برای شماره ۱۱۸۹ر٤۷ اسنادخزانه به عنوان سپرده شرکت در مناقصه ازاداره اسنادخزانه وزارت دارائی یابانکهای عامل مقیم ایران خریداری و بصندوق راه آهن پرداخت و رسید آنرا به ضمیمه پیشنهاد خودتاساعت نه صبح‌روز ۲ر۹ر٤۷ مطابق با ۲۳ نوامبر ٦۸ در صندوق پیشنهاد ها واقع‌در اداره کارپردازی بیاندازند موسسات خارجی می توانند از طریق کارگزار بانك مرکزی ایران نسبت بخرید اسناد خزانه توسط بانك مزبور اقدام نمایند . پیشنهاد ها ی‌واصله ساعت ده همان‌روز بازو قرائت خواهدشد . حضور پیشنهاد دهندگان یا نمایندگان مجازآنها در جلسه مناقصه آزاد است و راه آهن درردیا قبول هریك یاتمام پیشنهاد ها مادامیکه قرارداد مبادله نشده است‌مختار می‌باشد . به پیشنهاد فاقد سپرده و مشروط و مبهم و پیشنهادیکه بعداز موعد مقرر برسد ترتیب اثر داده نخواهد شد سپرده برنده اول و نفر دوم مناقصه نگهداری و در صورت استنکاف از انجام معامله بدون هیچگونه تشریفات بنفع راه آهن ضبط خواهدگردید. هزینه درج آگهی در جراید بعهده برندگان مناقصه است و راه آهن می تواند تاحدود صدی بیست‌و پنج از میزان‌معامله را کسر یااضافه نماید . پیشنهاد های واصله از کشورهائی که بادولت ایران معاملات تهاتری دارند با شرایط مساوی در نرخ‌ومشخصات کالا حق تقدم‌خواهند داشت . م الف ٥۸٤۳

راه آهن دولتی ایران
آ ـ ۳٦۹۳۸

روپوش مدارس

از : مهین پزشکپور

انتقاد

باز هم اول سال تحصیلی ، باز هم مساله روپوش و بازهم گرفتاریهائی ازاین قبیل !، هرسال دراین‌موقع دادوفریاد اولیاء بچه ها بلند میشود ، مقاله ها نوشته میشود بحث ها و گفتگو ها در میگیرد و سوژه جالبی بدست روزنامه نویس ها میفتد ، با این و آن مصاحبه میشود و بالاخره‌هم تنها مقامی که باین صحبت‌ها ترتیب اثر نمیدهد و گوشش بدهکار نیست همان وزارت آموزش و پرورش است‌وبس. دراین چند سال اخیر علاوه بر مشکلاتی که روز بروز افزوده میشود مساله روپوش هم مساله‌ای بوده که لاینحل باقی مانده است . یکی دو سال پیش بود که در باره همین‌موضوع مقاله‌ای‌درهمین ستون نوشتم و از قول یك مادر که برای ثبت نام دخترش بیکی از مدارس مراجعه کرده بود نوشتم که روپوش فلان مدرسه درحدود دویست تومان تمام میشود و مدرسه دیگر گفته است که باید حتما این پارچه را از فلان مغازه متری در حدود درست یادم نیست بیست یا سی تومان‌بخرید ، البته اینها را من از خودم‌نساختم، بلکه پس از شنیدن، تحقیق کردم و خودم با مراجعه به ایندو دبیرستان دریافتم که موضوع حقیقت دارد وان را دراین ستون نوشتم ، ولی تصور میفرمائید که چه شد؟ هیچ، بازرسی از وزارت آموزش و پرورش آمد و از من پرسید خوب ،این‌که نوشته‌اید حقیقت دارد ؟اگر راست‌میگوئیداینودوبیرستان رانام ببرید ، منهم اسم هردو را د راختیار ایشان گذاشتم، باز هم نتیجه ؟ هیچ، گزارشی تهیه شد و بعرض رسید و دیگر همین ؟ این‌یکی‌روپوش های ۲۰۰ تومانی را بمردم تحمیل کرد و آن یکی مجبورشان کرد روپوش‌متری بیست سی تومانی را بخرندو آب هم از اب تکان نخورد. پارسال هم دستور داده شد که روپوشها از رنك روشن‌و زنده انتخاب شود کـه هـر مدرسه‌ای سازی زد و در میان اینها هم بعضیهاچه‌بد سلیقگی ها بخرج‌دادند وچه لباسهای چرند و رنك های چرند تری را بتن بچه های مردم کردند . در یکی از مراسمی که پرچمدار های دبیرستان های مختلف‌پایتخت باید بردیف میایستادند و پرچم مدرسه خود رانگه ـ میداشتند وقتی چشمم بصف این دانش آموزان افتاد ، معذرت میخواهم بگویم که حالت تهوع بمن دست داد. هرکدام یك رنك ، یکی‌دامن قهوه‌ای ، بلوز آبی ، یکی چین‌دار و ان دیگری بی ـ چین !، یکی بلوز راه راه، دامن سبز ، ان یکی سراسر صورتی ، خلاصه‌این منظره نه تنها زیباو جالب‌نبود،بلکه تهوع آور بود ، اصولا متحدالشکل بودن ، خود یك نوع زیبائی مخصوص‌دارد ،من هنوز هم نفهمیده‌ام که این اختلاف رنك ها و روپوش ها برای چیست ؟ چرا وزارت آموزش و پرورش دستوری صادر نمیکند که همه دانش اموزان مانند سالهای‌گذشته ازیك رنك استفاده کنند . شمابا این کار خود عملا بین دانش آموز شمال شهر و جنوب شهر اختلاف قائل می شوید ، روپوش مدرسه باید روپوش باشد یعنی لباس‌کار، لباسی که فقیر و غنی ،دارا و ندار هردو را بیکسان جلوه دهد ، چرا باید روپوش‌فلان مدرسه کت و دامن سرمه‌ای و خاکستری باشد و قیمتش سر بدویست و سیصدتومان بزند ؟ متاسفانه این بحث و جدالها و گله و شکایت ها درست در آستانه شروع سال تحصیلی در گرفته‌است. و دیگر چاره‌ای‌ندارد.مدیران دستور تهیه روپوش را داده‌اند ، و انها هم که‌باید بخرند خریده‌اند ولی با چه بدبختی و چه خون دلی ؟ ولی بهتر نیست لااقل برای سال آینده از حالافکر کنیم. پارچه وطنی ارزان قیمت با یك رنك مناسب،متحدالشکل برای کلیه مدارس کشور... آیا عملی کردن این‌پیشنهاد مشکل بنظر میرسد ؟من که فکر نمیکنم ...

هم‌مطلب از هم‌میهنان

روپوش «کریستیان‌دیور!»

حادثه زلزله خراسان محك خوبی برای تشخیص و ارزیابی، مردی و مردانگی مردم کشور ما بود ، و با اینکه در تمام مملکت و حتی از طرف کشور های‌خارجی تلاشهائی برای کمك بآسیب ـ دیدگان مشاهده میگردید ، ولی از بعضی دستجات کوچکترین عکس‌العملی دیده نشد .

برای مثال در تمام این مدت که مردم اشك خونین بخاطر هموطنان خود ریختند ، من نشنیدم که یك مدرسه ملی‌اعلام کند که طفل زلزله زده و بی‌ـ پدرومادری را بطور مجانی می‌ـ پذیرد ! از این گذشته این دسته باهمدستی سایر مدارس دولتی زلزله دیگری در تهران و شایددر کلیه‌شهرستانهاحادث کردند .شما میپرسید کدام زلزله ؟ من میگویم هرچیزیکه اساس و ارکان زندگی مردم را بهم بزند و درآن خلل ایجاد نماید و وضع را مختل کند ، زلزله است . خانواده هادر این چند روزه که مدارس ، بخصوص مدارس ملی اعلام رنك لباس و روپوش نموده‌اند دچار زلزله شده‌اند ، عده‌ای از مردم حتی قادر نیستند که سالی یکبار لباس عید برای بچه های قدو نیمقد خود تهیه کنند ، آنـوقت دستور میدهند که باید روپوش مدرسه را از فلان پارچه خریده‌و فلان فورم بدوزید . این تفاوت زلزله خراسان و زلزله‌ایکه‌مدارس برای روپوش بوجود آورده‌اند بخوبی گواه بی پشم بودن کلاه وزارت آموزش و پرورش است.

زلزله خراسان نه قابل پیش‌بینی بودونه‌امکان جلوگیری از حدوث آن بود ، ولی این زلزله روپـوش مدارس که بنیان خانواده هارا در هم کوبیده و والدین زانوی غم‌بغل گرفته اند ، قابل پیش‌بینی و جلوگیری است . ولی آیا مردم باید دلشانرا به بخشنامه های عریض و طویل و بدون‌ثمر وزارت آموزش و پرورش خوش کنند ؟ بخشنامـه که برای مـردم دردی دوا نمیکند ، اصل بحیطه عمـل آوردن مفاد بخشنامه است کـه متاسفانه مامورین وزارت‌آموزش و پرورش یا نمیتوانند و یا نمی خواهند آنرا عملی سازند و باین ترتیب مردم بایدیا درس بخوانند باروپوش مدل «کریستیان دیور»و یا از کسب علم و معرفت صرفنظر کنند .

سیاوش‌سیروس

مصنوعات دیمی

مسئـله اینست که در کار تهیه مصنوعات‌داخلی چه کنترلی در کار است . آیا این مصنوعات از لحاظ دوام ، جنس ، مرغوبیت و از همه بالاتر «سالم» بودن به پایه انواع آنان که از خارج وارد میشد یامیشود میرسد ؟ و آیا در کار تهیه این مصنوعات جوانب مختلف امر از طریق محاسبات ریاضی بررسی گردیده؟

من خیال میکنم جواب این سئوال ها همه منفی‌باشد و دلیل آنرا در عدم اعتماد مردم نسبت به مصنوعات داخلی و اصرار صاحبان و سازندگان آنان برگذاشتن نام و برچسب خارجی به اجناس و مصنوعات‌خویش میدانم .

در ابراد این حقایق روی سخن باتمام مصنوعات داخلی نیست ، چه هستند مصنوعاتی که از هر لحاظ با انواع خارجی خویش بخوبی رقابت میکند . اما صاحبان این صنایع افتخار آمیز باید متوجه باشند که وجود یك یا چند نوع مصنوعات «دیمی» در میان صنایع مدرن ایران میتواند بزرگترین خسارات مادی و معنوی را به همه آنان وارد سازد . بنابر این دروهله اول وظیفه خود آنهاست که سعی کنند که دنیای‌خویش را از وجود چنین مصنوعاتی که مطابق باهیچ‌یك از اصول علمی یا بهداشتی یا سلامت استفاده از آن‌ها نیست پاك کنند و وظیفه دولت خواهد بود که اجازه ندهد هر کس با یکدست چکش و سندان وسائل مورد مصرف مردم را بدلخواه خویش بیافریند و اجازه ندهد این عده از گذاشتن نام ایران و خط‌فارسی بر مصنوعاتی که در این مملکت تهیه میگردد فرار کنند.

پیراهنی که شما برتن میکنید ، جورابی که از کوچه و بازار میخرید ، درشکه و عروسکی که برای فرزندتان تهیه میکنید همه و همه موید این مدعااست. پیراهن در همان «شور» اول «آب میرود» جوراب‌موافق سلامت و بهداشت پوستی نیست . عروسك یا دیگر وسائل بازی طوری ساخته شده که زود میشکنند ، تکه های‌آن‌خطرناك است ، درشکه لبه های تیز دارد وچنین است دیگر مصنوعات دیمی .

محمد پورداد

بقالی !

دولت میخواهد با تشکیل یـك سازمان دولتی امر تهیه و توزیع حبوبات و روغن و قند و شکرو بطور کلی خواربار را زیر نظـر بگیرد خلاصه منظور این است‌که وزارت تولیدات به شکلی در کار تهیه و توزیع خواربار مداخله کند ، یعنی مداخله در کاری کـه مربوط به آن نیست .

البته دولت هر کاری بخواهد بکند میکند و دلیلی هم برایش می‌تراشد ولی‌من میخواهم این دفعه ضمن یادآوری خاطره‌ای و تجربه‌ای از گذشته وزارتخانـه تازه تاسیس و جوان تولـیدات کشاورزی را به آشتباهی کـه میرود آگاه سازم هرچـه باشد ما یك پیراهن بیشتر از وزارت‌جوان تولیدات پاره کرده ایم . خاطره این است که چند سال پیش‌وقتی بعلت خرابی اوضاع‌کشت ، لپـه گران شد دولت آمد شق‌القمر کرد و از طریق فروشگاه فردوسی کنار دکان مردم دکان باز کردو شروع کردبه فروختن لپه وبرنج و آرد نخودچی و لوبیا چشم‌ـ بلبلی در واقع شعبات فروشگاه فردوسی شد بقالی ، ظاهرا نظر این بودکه‌نرخ آرزاق عمومی تثبیت شود اما بهمان دلیل که دولت نمیتواند کاسب خوبی باشد یخ کارنکرفت و بعد از چندی‌شعبات فروشگاه‌بعلت‌عدم استقبال‌مردم‌ـ عدم استقبال از ارزانی و تثبیت قیمتها ! ـ تعطیل شد و حـالا ساختمان این شعبات که کـلی‌هم خرج‌رودست‌دولت گـذاشته شده مراکز پست و تلگراف و در یکی دوتا از آنها هم قرص ضدحاملگی برای تنظیم خانواده پخش می‌ـ شود ! با این تفاصیل اگروزارت تـولیـدات کشاورزی می خواهد سازمان بقالی و خواربار فروشی راه بیندازد ما حرفی نـداریـم مشروط‌باینکه اگر بعلت مساعد بودن وضع تولید ، جنسی خود بخود ارزان شد وزارت تولیدات کشاورزی باسم تثبیت آنرا گران نفروشد ـ مثل قضیه گندم ونان‌ـ بنظرمن‌وزارت تولیدات‌کشاورزی خوست برود سازمانی درست‌کند که این سازمان تولیدات‌کشاورزی را منظم سازد تا تورم تولیدپیاز و سیب زمینی بوجود نیایدوظیفه وزارت تولیدات کشاورزی ومواد مصرفی اینست نـه بقالی!

داود ذوالفقاری

حوادث رانندگی

چندی پیش یك بار مطلبی در همین ستون در باره سنگین بودن تلفات حوادث رانندگی تهران نوشتم و دیگر تصمیم به تکرار آن نداشتم، اما دو عامل باعث شد که دوباره مطلبی در این باره‌بنویسم تاشاید برای کم کردن آن اقدامی شود .

قبل از اینکه وارد اصل مطلب شوم بی مورد نیست بدانید طبق اعلامیه رسمی وزارت دادگستری به استناد معاینات پزشکی قانونی ، در مرداد ماه گذشته‌در تهران‌وحومه ۵۸نفر براثر حوادث‌رانندگی کشته شدند و ۸۰۶ نفر مجروح گردیدند .

یکی از عواملی که سبب نوشتن این مطلب شد این بود که روز پنجشنبه یك خبرنگار حوادث اطلاعات گزارش داد که در خیابان عباسی (بخش ۱۵ تهران) یك تاکسی وارد پیاده‌رو شد مردی را کشت مرد دیگری را مجروح نمود و یك مامور دولت به اتهام راندن این تاکسی در لحظه تصادف به مقامات صالحه تسلیم گردید .

این خبرنگار تعریف میکرد از ظاهر قضیه استنباط میشود که آن مامور در ساعات فراغت، تاکسی‌رانی می کرد . عامل دیگر صحبت با چند زن ولگرد در یك پاسگاه ژاندارمری بود که دونفراز آنهامی‌گفتند چون شوهرانشان در ۲ حادثه‌رانندگی کشته شدند و نان آور خود را از دست دادند بخاطر سیرکردن شکم بچه هایشان بـه ولگـردی پرداخته اند .

۵۸ کشته یعنی بی‌سرپرست شدن و گرفتارشدن ودربدر شدن ۱۱۶ خانواده زیرا ازمیان این ۵۸ نفر عده‌ای نان آور خانواده خود بودند و بعلاوه ۵۸ راننده نیز به اتهام قتل غیر عمد این عده به‌زندان افتادند و خانواده‌هایشان سرگردان و متالم شدند.

۸۰۶ مجروح نیز وضع زیاد بهتری ندارند و اینست که باید فکر اساسی برای جلوگیری از افزایش حوادث رانندگی بشود .

نوشیروان کیهانی‌زاده

در آستانه سال تحصیلی

تا چند روز دیگر سال تحصیلی شروع خواهدشد. از هم اکنون نوباوگان و جوانان مشتاق به کسب علم خود را آماده میسازند تا با گامهای استوار قدم در راه این امر خطیر بگذارند این گامهای استوار را متزلزل نسازید آنان را برای انجـام وظایف فردی و اجتماعی آماده نمائید. آمال‌وآرزو های عالی اجتماعی را در ایشان ایجاد و متجلی سازید . مسئولین آموزش وپرورش باید آگاه‌باشند که جامعه بیش از هر چیز بانسان و افکارانسانی احتیاج دارد .

دانش آموزان را طوری آماده زندگی‌اجتماعی کنید که حقوق خود و دیگران را بشناسند و نسبت بهر دو احترام بگذارند .

شکی نیست که ایمان و صمیمیت و پشتکارمعلم در پیشرفت دانش آموزان لازم است ولی کافی نیست زیرا انجام وظیفه وقتی ثمربخش خواهدبود که با بصیرت و کاردانی توام باشد . بهمین جهت باید اذعان نمود که بسیارند معلماتی که با کمـال حسن نیت فعالیت می کنند ولی تاکنون نتیجه‌ای مناسب با کوشش شان کسب ننموده‌اند .

به تجربه ثابت شده است که اگر روش عرضه کردن مطالب صحیح باشد اکثریت قریب باتفاق دانش آموزانی که از هوش متوسط برخوردارند، می‌توانند مطالبی را که در برنامه مدارس‌پیش‌بینی شده است بخوبی درك نمایند . بدین جهت باید کوشش‌شود تا ازاجرای روشهای نامطلوب جلوگیری بعمل آید و با استفاده از وسایل موجود در محیط‌روش‌نوینی را در مدارس بمورد اجراءگذارند تا نتیجه مطلوب تحصیل گردد .

دختران دانش آموز را در امرخانه‌داری و فن زندگی کاملا مجهز نمائید روحیه آنانرا بـرای پذیرفتن مسئولیت در امور تحصیلی و زندگی‌تقویت کنید . برای آنها انجمن های مختلفی که در جهت کار های اجتماعی لازم است تشکیل دهید و برای اعتلاء سطح دانش و معلومات عمومی دانش‌آموزان از هم اکنون تصمیم بگیرید .

احمد مرادی

جناب آقای دکتر خطیبی مدیرعامل‌محترم شیرو خورشید سرخ ایران ـ رونوشت روزنامه اطلاعات

مبلغ‌پانصد هزار ریال طی چك۴۴۴۱۵۱ـ ۲۰ر۶ر۴۷ جهة کمك‌به آسیب دیدگان زلزله خراسان ضمیمه تقدیم میشود که معادل ۳۵۴۷۷۰ ریال آن‌توسط آقایان سردفتران مفصلته‌الاسامی پیوست تقدیم شده‌است وبقیه راکانون سردفتران از محل بودجه خود تقدیم می‌نماید .

کانون سردفتران ـ ریحان‌اله‌قاضی‌زاهدی
آ ـ ۱۸۹۳۵

اقدامات موثروپی‌گیر منطقه‌اوقافی کرمان در کمك بزلزله‌زدگان

بدنبال اقدامات قبلی منطقه‌اوقافی کرمان در تاریخ روز یکشنبه ۱۷ر۶ر۴۷ عده‌ای از متولیان خیر موقوفات کرمان بادعوت قبلی در اداره مرکزی حضور بهمرساندند بدوا آقایان مشکوة رضوی مدیریت کل منطقه واحمد کارآموز رئیس اداره اوقاف کرمان مطالبی پیرامون این‌واقعه دلخراش واین مصیبت بزرك که‌قلوب کلیه‌ملت ایران را جریحه‌دار نموده ایراد وآنگاه متولیان حاضر درجلسه باعلاقه و ایمان مبلغ صدهزار ریال بمنظور کمك بزلزله زدگان خراسان پرداخت نمودند که بوسیله سازمان اوقاف‌ارسال خواهد گردید . ضمنا منطقه اوقافی کرمان آمادگی کانون تربیتی نونهاولان صنعتی و دیپلمقانی رابرای نگاهداری ده تن از اطفال بی‌سرپرست زلزله زدگان خراسان بسازمان مرکزی اوقاف اعلام نموده تادر اعزام اطفال مزبور اقدام نماید .

آ ـ ۳۶۹۸۰

آگهی مناقصه

بیمارستان های ۵۰۱ و ۵۰۶ منطقه تهران ۷ قلم وسایل آهنی دفتری مورد احتیاج خود را از طریق مناقصه خریداری می نماید پیشنهاد دهندگان میتوانند بامراجعه‌به‌تدارکات بیمارستان واقع در خیابان پهلوی و ملاحظه بمشخصات و شرایط‌ونوع‌جنس پیشنهادات خود را طبق مفاد مندرج درشرایط معامله دردونسخه تنظیم و یکنسخه آنرا بسازمان‌ممیزی ارتش شاهنشاهی تحویل رسید ماخوذه را درپاکت لاکتو مهر شده پیوست پیشنهاد خودتا ساعت ۱۰ صبح روز ۳۱ر۶ر۴۷ به دفتر تدارکات بیمارستان تحویل و رسید دریافت دارند بیمارستان در رد و یاقبول یك یاکلیه پیشنهادات واصله مجاز بوده و به پیشنهادات مشروط‌و مبهم ترتیب اثرنخواهد داد .

سر رشته داری بیمارستان ۵۰۱ و ۵۰۶ منطقه تهران
آ ـ ۱۸۹۸۹

آگهی به سهامداران اسمی

باطلاع سهامداران محترم شرکت سهامی کارخانجات چینی بهداشتی میرساند که طبق تصمیم متحده در هیئت مدیره مطابق ماده پنجم اساسنامه لازم است باقیمانده وجوه اسمی سهام تعهد شده به صندوق شرکت پرداخت گردد .

هیئت مدیره
آ ـ ۱۹۰۳۹

مشکل روبوش مدارس

گفتگوی تلفنی ۳۱۱۰۸۰

از ساعت ۶ تا هفت بعد ازظهر نظریات شما را منعکس میکند

*** آبادکردن کابل**

یکماه است که چراغهای کوچه طبس در خیابان ثبت خاموش است و چندین بار بشماره ۴۳۵۹۰ تلفن کرده‌ایم وهربار درجواب ما گفته‌اند کابل خرابست ، آیا یکماه برای آباد کردن کابل کافی نیست ؟ !

اهل محل

*** جا دارد ؟**

میخواهم یکنفر مسئول‌شرکت واحدبیایدو مسیر خطوط۱۱۳ و۱۱۴ را کنترل کند وبه‌پیند مردم چگونه زیر آفتاب داغ‌در انتظار بسر میبرند.وهر ۱۵الی ۲۰ دقیقه که یك اتوبوس از گرد راه میرسد ، مملو از مسافر است و جا ندارد بنابراین جا دارد که توجهی بحـال مـردم بشود ، گو اینکه در تمام خطوط مردم انتظار اتوبوس را میکشندولی وضع مسافرین این خطوط‌چیز دیگریست .

سر دفتر اسنادرسمی

*** ذخیره‌ها دعوت شوند**

۲۰۰ شاگرد متوسط که معدل‌شان از ۱۸ بالابوده‌بدون کنکور در دانشگاه آریامهر ثبت نام کرده‌اند ، واین داوطلبان در امتحان دانشگاه تهران هم نامنویسی نموده‌اند وعده‌زیادی‌ازآنان‌قبول‌شده‌اند که در دانشگاه‌تهران‌رشته‌فنی تحصیل خواهند کرد لذا شایسته است دانشگاه‌آریامهر تعدادی از داوطلبان ذخیره را دعوت کند تا پشت کنکوریها کمتر شوند .

محسن جفرودی

چهچه مگس !

در خیابان دانشگاه منشعب از شاهرضا از بوی گندوتعفن زباله مردمش بستوه آمده‌اند شهرداری ناحیه یك کامیون حمل‌زباله راباکثافات‌موجودش در اول خیابان همیشه متوقف دارد وبا توجه باینکه مقابل این کامیون هم یك نانوائی قرار دارد مرتبا مگسها از خمیر ونان تغذیه میکنندوروی کامیون داخل کثافات‌چهچه میزنند !

دکتر ف ـ حکیمی

معالجه بازنشسته

بعیادت همسایه بیمارم که افسر بازنشسته شهربانی است رفتم ، خانمش گفت او را به بیمارستان شهربانی برای‌معالجه برده‌ام‌میگویند:چون بازنشسته شده است ازمعالجه‌اومعذوریم. من باورم نمیشودکه چنین برنامه‌ای دنبال شود ، زیرا معالجه بازنشسته که عمری خدمت نموده است جزووظائف حتمی محسوب میگردد .

محمد رامین

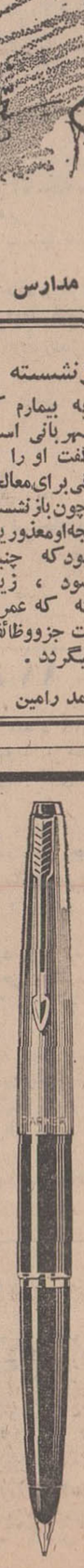

برای کسانیکه احتیاج به یك خودنویس محکم ومطمئن دارند

خودنویس پارکر۴۵

پارکر۴۵ خودنویسی است‌که درمقابل هرنوع شیوه نوشتن افراد پرکارمقاومت میکند وخصوصیات خودرا ازدست نمیدهد. وبرای دوام بیشتر، نوك آن دارای محافظ است. سرپوش‌آن ازفولاد ضدزنگ محکم وسخت ساخته شده. این خودنویس بدوطریقه پرمیشود یا ازیك دوات جوهر یا با فشنگ جوهرسوپر کوئینك.
خودنویس پارکر۴۵ دارای بسیاری ازخصوصیات برجسته ومرغوبیت انحصاری محصولات پارکراست وکلیه امتیازاتی‌که یك خودنویس عالی میتواند داشته باشد همه دراین خودنویس جمع است.

PARKER
پارکرسازنده مطلوبترین قلمهای جهان

نمایندگی محصولات پارکردرایران شرکت سهامی ادکا
خیابان سپهبد زاهدی (فیشرآباد شمالی) شماره ۲۴۵ تلفن ۶۲۶۳۰۴
دارای سرویس مجهزبرای قلمهای پارکر و اورشارپ میباشد

طرح شهرداری برای خیابانهای خاکی

پنجاه درصد عدم رضایت مردم از شهرداری معلول وجود خیابانهای خاکی است

درسراسر تهران چهارهزار خیابان خاکی وجود دارد

مردم برای اسفالت یك خیابان در مدت ده‌سال صدها نامه بشهرداری نوشته‌اند

اطلاعات ابتکاری

شهرداری تهران برای اسفالت خیابان های خاکی تهران طرحی دارد و نظر اینست که با اجرای این طرح هر چند خیابان خاکی در تهران موجود است در مدت یکسال اسفالت نمایند .

اگر این فکر و طرح اجرا شود بی‌تردید قسمت مهمی از علل وجهات عدم رضایت مردم از شهرداری رفع خواهدشد و شصت در صد مکاتبات شهرداری که هم اکنون برای پاسخ گوئی به متقاضیان و مردم محلات تهران صورت میگیرد بکلی منتفی خواهدشد .

نامه‌ها

اداره اسفالت شهرداری همه روزه دهها نامه از مردم محلات تهران دریافت میکند و سازمان ممیزی نیز پس از بررسی آمارهای جمع آوری شده ودریافت شکایات مردم به مسئولان شهرداری اطلاع داد که بیش از پنجاه در صد عدم رضایت مردم از شهرداری مربوط است به‌انجام نشدن تقاضا های آنها درمورد اسفالت معابر درشهرتهران مرد مبسیاری از محلات تابحال ودر طول مدت‌دهسال بیش از صد نامه مشعر بدرخواست اسفالت شهرداری داده‌اند ولی این تقاضا ها مورد قبول واقع نشده‌وشهرداری‌نتوانسته است‌تمنیات مردم شهررا در این زمینه بر آورد .

طبق آماری که سازمان‌ممیزی شهرداری تهیه کرده چهل در صد از ده هزار معبر عمومی تهران‌خاکی است و برای اسفالت این همه‌خیابان نزدیك به ششصد میلیون تومان‌ودر حدود سه برابر بودجه شهرداری پول مورد احتیاج است و اگر مسئولان شهرداری بتوانند دراجرای این برنامه موفق شوند کار آنها مورد توجه مردم قرارخواهدگرفت ودیگر درداخل‌تهران خیابان خاکی موجودنخواهدبود .

*** سه سال**

نمایندگان محلی خیابان خوش می گویند مدت سه‌سال پیش درخواست کرده‌ایم که حدودسی متر مربع قسمت خاکی‌آخر خیابان اسفالت شود ولی‌دراین مدت اداره فنی و امانی شهرداری اینکار را به‌تعویق انداخته و مراجعان را چون توپ فوتبال بهمدیگر پاس داده‌اند .

ساکنان انتهای خیابان نظام‌آباد میگویند در شهر تهران اسفالت نعمت بزرگی است و هر کسی که قدر اسفالت رانمیداند بهتراست‌چند روزی در کنار خیابان خاکی‌زندگی کند و آنگاه‌متوجه میشود که با حرکت اتومبیل ها گردو خاك‌چطور به آسمان میرود و روزگار مردم سیاه میشود . ساکنان محلات‌حومه تهران که اکثر خیابان های‌آنها خاکی است میگویند اگر شهرداری اقدام به اسفالت خیابان‌های خاکی تهران بنماید، بزرگترین مشکل شهری‌شهرداری را حل کرده‌است در محلات نارمك و تهران نواکثر خیابان های‌فرعی‌خاکی‌است‌وساکنان این مناطق که اکثرا کارکنان‌دولت هستند ازاین وضع مدام شکایت دارند .

کسبه‌و کار

کسبه و اصنافی که دکان آنها در کنار خیابان های خاکی قرار داردبیش از همه مردم از گردوخاك خیابان های اسفالت نشده ناراحت هستند . دراین قبیل محلات گردو خاك به کسب و کار کسبه صدمه میزند و آنهارا نسبت بشهرداری بدبین میکند .

اسفالت محلات شمالی تهران تا حدی تکمیل است ، زیرا که شهرداران سابق و اسبق اکثرا شمال نشین بوده و تا توانسته‌اند برای اسفالت بیشتر آن مناطق‌اقدام کرده و محلات شمالی شهر راآباد کرده‌اند . دراین میان سر محلات جنوبی بی کلاه مانده و در این محلات تا چشم کار میکندمعابر خاکی دیده میشود و گردو خاك تهران بیشتر از این مناطق بر می خیزد و هوای دودآلود شهررا با خاك نیز آلوده میسازد .

درخواست مردم

در اداره فنی شهرداری هم‌اکنون بیش از چند هزار درخواست اسفالت خیابان و کوچه بایگانی شده و شهرداری تنها با خرج مبلغی در سال جاری قادر است یکصدو پنجاه خیابان و کوچه را اسفالت نماید . ولی اگر طرح‌جدید اجرا شود در همان مدت همه‌خیابان های خاکی اسفالت‌خواهدشد و مهم ترین عامل ناراحتی مردم شهر از میان‌خواهد رفت .

طرح شهرداری‌جامع‌وشامل است و تنها اعتبار آن حائز اهمیت‌است که آنراهم مسئولان مدعی هستند که بطریق کاملا تازه‌ای این‌اعتبار را تامین و کلیه‌خیابان های خاکی شهررااسفالت خواهندکرد .

اداره فنی شهرداری در مورد بکاربردن شیوه جدیدی برای اسفالت خیابان‌های تهران مطالعه‌می کند و جمعی از کارشناسان مدعی هستندکه اگر زیر سازی‌خیابان‌ها با بتون ساخته شود دوام اسفالت بیشتر زمان عمل کوتاه‌خواهد شد.

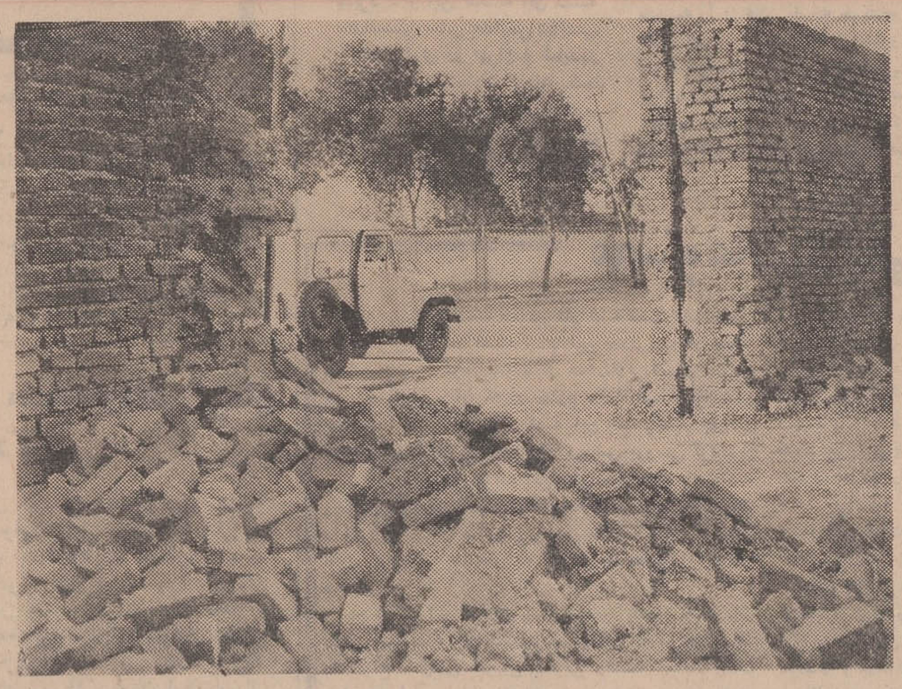

این منظره اغلب درگوشه و کنار تهران دیده میشود .

قبادیان رئیس اصناف در اجتماع پیشه‌وران گفت:

اصناف بادولت همکاری میکنند

برای حفظ حقوق اصناف قانون تدوین میشود

*** شورای‌اصناف‌خانه‌اصناف تهران است‌وهمه‌مشکلات صنفی باید در این خانه حل شود**

بدعوت شورایعالی اصناف بعد از ظهر ٤ شنبه روسای اتحادیه‌های صنفی تهران در محل شورا در یك جلسه رسمی شرکت کردند. دراین مراسم آقای شیخ بهائی رابط حزبی اصناف نیز حضور داشت .

نقش اصناف

در آغاز آقای حسینقلی‌قبادیان در باره نقش و اهمیت اصناف سخنرانی کردو گفت : جامعه اصناف پای بند اصول و عرف هستند و از قدیمی ترین ونیرومند- ترین واحد های اجتماعی بشمار میایند .

رئیس شورای عالی اصناف گفت بموجب اساسنامه شورا،افراد اصناف دراین شورا باید بادولت همکاری نمایند و روی این اصل و باتوجه به اقداماتی که از طرف دولت در جهت رفاه اصناف بعمل میاید افراد وابسته به شورایعالی اصناف وظیفه دار هستند که در تمام زمینه ها و بخصوص در امر انتخابات انجمن های شهر باحزب ایران نوین که حزب اکثریت و و تشکیل دهنده‌دولت‌است همکاری و به کاندیدا های انها که افراد صنفی نیز در میان‌شان هستنددرای بدهند .

خانه

آنگاه آقای شیخ بهائی پشت تریبون رفت و طی سخنانی گفت : شورای اصناف خانه پیشه وران است و این خانه باید بماند تا از حقوق اصناف دفاع نماید . ناطق اظهار داشت که برای حفظ حقوق اصناف قانون خاصی تدوین و تصویب میگردد و دولت عقیده‌دارد که زندگی اصناف باید تامین و احتیاجات انها بسرعت برآورده شود .

حدود کار و روابط اصناف باید بموجب قانون مشخص شودو جامعه اصناف باید با همکاری خودپیشه- وران و درایت شورایعالی اصناف پیش برود تا تشکل این سازمان هر روز از روز پیش بیشتر گردد.

آگهی انتخابات حوزه‌های

(۳)محدوده کلانتری ٤ ویوسف‌آبادو (۱۰) محدوده‌کلانتری ۷و(۱۶)محدوده‌کلانتری مرکز و (٤۲) محدوده کلانتری۱۷ و (۳۳) محدوده کلانتری ۱۷ شورای‌های داوری پایتخت

نظر بماده ۷ آئین‌نامه اجرائی قانون تشکیل شوراهای‌داوری تاریخ و محل اخذ رای برای انتخاب اعضاء شوراهای داوری در حوزه‌های ۳و۱۰و۱۶و۳۲و۳۳ و همچنین مشخصات داوطلبان عضویت شوراهای مذکور که طبق قانون واجد شرائط شناخته شده‌اند بشرح زیر اعلام میشود :

تاریخ انتخابات در حوزه‌های مذکور : روز چهارشنبه ۲۷ر۶ر۴۷ مدت اخذرای : از ساعت ۸صبح تا۱۲ ظهر وازساعت ٤ الی ۲۰ (۸بعدازظهر)

الف ـ مشخصات داوطلبان واجد شرائط حوزه (۳)

۱ـ آقای کاظم آقاایزدی فرزند اسداله
۲ـ آقای عبدالنبی پاسدار شیرازی فرزند یوسف
۳ـ سرکار سرهنگ بازنشسته محمد حجت فرزند جواد
٤ـ سرکار سرهنگ بازنشسته غلامرضا خداداد فرزند نصراله خان‌میرینج
۵ـ تیمسار سرلشگر بازنشسته بهمن‌رضانیا فرزند احمد
۶ـ بانوفرخ سعادت قدسی‌نیا فرزند فتح‌اله
۷ـ آقای علی‌ساعدی‌فرزند رضاقلی
۸ـ بانو بدرالزمان فرد بهبهانی
۹ـ آقای قاسم قزوینیان فرزند حسین
۱۰ـ آقای میرزاعلی‌اکبر موحدی فرزند آقامحمدعلی
۱۱ـ بانو ملك نفیسی (سنجیده) فرزند علی

محل اخذرای : دبستان کودك امروز ـ سیدخندان مقابل گرمابه مژده

گروه فرهنگی پارت ـ حدود تلویزیون جاده پهلوی

ب ـ مشخصات داوطلبان واجد شرایط حوزه (۱۰)

۱ـ سرکار سرهنگ ۲بازنشسته‌حسین‌بازرگان‌فرزندزین‌العابدین
۲ـ آقای رستم بهروزی فرزند دینیار
۳ـ آقای امیرمهدی بهشتی‌پور مقدم فرزند حسن
٤ـ بانوگوهر بهمردی فرزند خدابخش
۵ـ آقای جهانگیر پیرغیبی فرزند دینیار
۶ـ آقای لطف‌اله‌تاج‌بخش فرزند نصراله
۷ـ آقای دکتر عباس‌حقیقی فرزند علی‌اکبر
۸ـ سرکار سرهنگ بازنشسته اسمعیل رفعت‌جاه فرزندمیرزا رفیع‌خان
۹ـ آقای رستم زرتشتی فرزند بهرام
۱۰ـ آقای احمد صدقی فرزند حسین

محل اخذرای : دبستان ایران‌مهر ـ درجنوبی امجدیه (ملك‌الشعراءبهار)
دبستان دخترانه فردوسی ـ میدان کاخ

ج ـ مشخصات داوطلبان واجد شرائط حوزه (۱۶)

۱ـ آقای مرتضی استوارزاده فرزند محمدحسین
۲ـ آقای نیازعلی اسفندیاری فرزند نصراله
۳ـ سرکار سرهنگ بازنشسته هادی ایرم‌فرزندنصراله
٤ـ سرکار سرهنگ‌بازنشسته حیدرپورمویدفرزنددکترابوالقاسم
۵ـ آقای حسن‌صدر عرفائی معروف به‌سالك‌فرزند علی
۶ـ آقای حسین صحت‌فرزند حسن
۷ـ آقای سیدضیاءالدین‌طه فرزند زین‌العابدین
۸ـ آقای غلامحسین فرسائی فرزند محمدحسن‌خان
۹ـ آقای عباس مویدی فرزند دکترابوالقاسم
۱۰ـ بانوبی‌بی‌نعمت نعمت‌شاهی فرزند سیدنورالدین

محل اخذرای : دبستان شاهرخ ـ خیابان پهلوی اول حشمت‌الدوله

د ـ مشخصات داوطلبان واجد شرائط حوزه (۳۲)

۱ـ آقای علی‌شیرافشار فرزند جهانشیر
۲ـ آقای سیدحسن بهشتی‌پور فرزند حاجی‌سیدمحمد
۳ـ آقای‌سیدرضاپرتوی اسکوئی فرزند سیدعلی
٤ـ آقای محمدعلی حق‌پرست فرزند عبدالرحیم
۵ـ آقای میررسول حسینی‌آق‌قلعه فرزند میریحیی
۶ـ آقای فتح‌اله طهماسب‌میرزا فرزند علی
۷ـ آقای فضل‌اله‌عابدی فرزند سیدیحیی
۸ـ آقای بهمن میرصمدی فرزند میرمهدی
۹ـ آقای محمدوزیرزاده نوبری فرزند احمد
۱۰ـ آقای قاسم یزدان‌پناه فرزند حسن
۱۱ـ آقای یوسف کریمی یمینی فرزند ینصر

محل اخذرای : دبستان خیام ـ اواسط جوادیه
دبستان ششم‌بهمن ـ جنب هنرستان راه‌آهن

ه ـ مشخصات داوطلبان واجد شرائط حوزه (۳۳)

۱ـ آقای علی‌حسن بزرگمهر فرزندحسن
۲ـ آقای علی‌جلیلی آرامش فرزند امیر
۳ـ آقای نصراله جولائی فرزند رحمن
٤ـ آقای جعفر دادوند فرزند علی
۵ـ آقای سیدجوادسیدفاطمی فرزند سیدعزیز
۶ـ آقای صمدصدقیانلو فرزند عظم
۷ـ آقای دکترکاظم صادق‌زاده فرزند حسن
۸ـ آقای‌ولی‌اله عطائی‌خواه فرزند عنایت‌اله
۹ـ آقای قدرت‌اله گودرزی‌فرزندولی
۱۰ـ آقای غلامعلی ملاابراهیمی فرزندیداله
۱۱ـ آقای حاج‌حسن‌محمدی فرزندمحمد
۱۲ـ بانوعفت‌مسعودیان (معروف‌به‌زرگران)فرزندمیرزاحبیب‌اله
۱۳ـ آقای جمشید یارخیرفرزند رجبعلی

محل اخذرای : دبستان بهروز شرق ـ کشتارگاه (نازی‌آباد)
دبستان طلیعه‌دانش ـ جاده آرامگاه ایستگاه ورزشگاه

علاقمندان شرکت در انتخابات که قبلا کارت انتخابات‌دریافت داشته‌اند میتوانند با دردست داشتن کارت انتخابات در روز و ساعت مقررب‌محل‌های‌مذکور در آگهی مراجعه وآراء خود را بنام پنج‌نفر از داوطلبان واجد شرائط حوزه‌های مربوطه که مشخصات آنهافوقا اعلام گردیده‌تنظیم‌وتسلیم‌نمایند.

به‌آرائی که در غیرازورقه ممهور مخصوص رای تنظیم شده باشد ترتیب‌اثر داده نخواهد شد چنانچه ورقه‌ای حاوی‌مشخصات بیش‌از پنج‌نفر باشد از نفر ششم احتساب نخواهد گردید .

م الف ۶۱۲۶

رئیس کل دادگاههای شهرستان‌تهران‌ـقطب
آ‌ـ۳۷۱۹۰

تصادفات تاکسی‌ها

امروز شرکت تاکسیرانی اعلام داشت که در مدت یکسال گذشته از چهار صد تصادف منتهی بمرك تنها یك فقره آن ناشی از تصادف تاکسی بوده‌است . در حالیکه تاکسی های تهران پنجاه و دو در صد ترافیك تهران رادر دست دارند .

این شرکت اعلام داشت که رانندگان تاکسی‌عایدات یکروز خودرا برای کمك به زلزله زدگان خراسان‌اختصاص داده‌اند. وهمچنین‌برای اطلاع همه مردم گفته شد که هر کسی باتاکسی تصادف کند در صورتیکه تقصیر باتاکسی باشد می تواند بشرکت مراجعه وخسارت‌خودرا فورادریافت دارد .

انتخابات شورایعالی اصناف بزودی شروع خواهد شد

انتخابات هیئت رئیسه شورایعالی اصناف بزودی انجام میشود و یکصدو هفت اتحادیه صنفی برای تعیین رئیس و سازمان شورا رای‌خواهند داد .

انتخابات شورایعالی اصناف بعداز انتخابات‌مجلسین بزرگترین انتخابات است که‌در آن نمایندگانی که‌بارای صد هزار نفر از اصناف بسه تروسای اتحادیه هاانتخاب شده‌اند به رئیس شورا رای میدهند .

قابل توجه تولید کنندگان ووارد کنندگان مصالح ساختمانی و تاسیساتی

بدین وسیله باطلاع کلیه تولید کنندگان و وارد کنندگان مصالح ساختمانی و تاسیساتی و مهندسی میرساند که اداره مهندسی نیروی زمینی شاهنشاهی در نظر دارد مجموعه‌ائی از نمونه کلیه مصالح ساختمانی و تاسیساتی که مورد استفاده ساختمان های ارتش قرار میگیرد در ساختمان جدید این اداره که بدین منظور سالن مجهزی تخصیص‌داده شده است تشکیل دهد . این سالن حاوی مجموعه‌ای از مصالح ساختمانی وتاسیساتی مورد استفاده خواهد بود که همیشه برابر با اخرین تحولات و تغییرات بوده و مورد استفاده در طرحهای نوین ساختمانی قرار خواهد گرفت . وچون سالن مزبور همواره بمنظور های مختلف مورد بازدید مقامات عالی و فنی و مهندسین قرار خواهدگرفت، لذا بایستی بنحو بسیار جالب و ممتازی از کلیه فرآورده های ساختمانی و تاسیساتی داخلی و خارجی آماده و مجهز گردد . خواهشمند است دستور فرمائید حداکثر تا اول مهر ماه سال جاری نمونه های مرغوبی از آخرین فرآورده و یا محصولات وارداتی آنشرکت را همراه با کاتالك و مشخصات مربوطه که‌از نظر ارائه وضع ظاهری نیز قابل توجه باشد و حجم زیادی را اشغال نکند جهت قراردادن در غرفه مخصوص در نمایشگاه موردنظر باین اداره ارسال دارند . ضمنا برای وسائلی که از نظر مشخصات و حجم و غیره اشکالاتی دارند قبلا دراین باره بااداره تماس حاصل نمایند . م الف ۶۱۲۰

اداره مهندسی نیروی زمینی‌شاهنشاهی
آ‌ـ۳۷۲۰۰ — ۳ـ۱

آگهی مناقصه

شماره ۷ تاریخ ۱۹ر۶ر۴۷

جهت مصرف۷۳ قلم اهن آلات از طریق مناقصه خریداری مینماید

پیشنهاد دهندگان میتوانندبا مراجعه‌به دائره پشتیبانی اداره اردنانس نیروی زمینی شاهنشاهی برك شرائط ومشخصات‌اجناس مورد معامله را دریافت و پیشنهاد خود را طبق مفاد مندرج در شرائط معامله تنظیم و تاساعت ۱۳ روز ۲۰ر۷ر۴۷ به دفتر اداره اردنانس نیروی زمینی شاهنشاهی واقع در عباس آباد تحویل دهند . م الف ۶۱۲۱ ـ۱ـ۲ آ‌ـ۳۷۱۹۶

اداره اردنانس نیروی زمینی شاهنشاهی

اتوبوس برقی

بین تهران و ری حرکت خواهدکرد

شهرداری طرح احداث خط اتوبوس‌برقی‌رامطالعه میکند

گاراژ ماشین دودی به‌زباله دانی تبدیل شده ازساختمان ایستگاه این راه‌آهن که‌زمانی مردم سرشناس تهران برای سفر بشهرری و مراجعت از آنجا استفاده میکردند،اکنون کامیون های زباله کش خارج میشوند . و این محوطه بزرك بدون علت‌وجهت‌متروکه مانده و در قلب شهر وضع نامطلوبی پیداکرده‌است .

پارك

شهرداری در نظر دارداراضی گارماشین دودی را که بلژیکی هامدعی حقی در آنجا هستند تصرف و تبدیل به پارك نماید و اگر این فکر عملی گردد در خیابان ری که منازل مردم فشرده و کوچك بوده ودرخت و فضای سبزنیز در آنجا کم است محیط‌خوبی برای استراحت‌و آسایش‌مردم بوجودخواهدآمد .

*** اتوبوس برقی**

طرح دیگر شهرداری در مورد ایستگاه ماشین دودی و خطاین راه آهن آنست که در نظر دارند طرحی در زمینه بکارانداختن اتوبوس برقی‌بین تهران و شهرری روی محور این خط که مبداء آن خارج تهران وزیر اراضی شهباز جنوبی خواهدبود تدوین‌وجهت تصویب‌به وزارت‌کشورپیشنهاد نمایند .

*** تصویب طرح**

شهرداری اعلام کرد که در صورت تصویب طرح احداث خط اتوبوس برقی بین‌تهران و شهرری این خط وتاسیسات آن بوسیله شهرداری‌تاسیس و بوسیله سرویس مخصوصی اداره خواهد شد دراین مورد چند کارشناس شهرداری مشغول مطالعه هستند و از اتوبوسرانی نیز برای اظهار نظر و اتخاذ تصمیم دعوت کرده‌اند .

آگهی مزایده شماره ۱۱

اداره اردنانس نیروی زمینی شاهنشاهی تعداد ۱۹ دستگاه خودرو های فرسوده مختلف از قبیل دیاموند ، تخلیه کن ، رمورك ، تریلی ، تانکی‌آب را از طریق مزایده کتبی در ۲پارتی بفروش میرساند .

۱ـ خریداران میتوانند همه روزه تا آخر وقت اداری بدائره پشتیبانی اداره اردنانس نیروی زمینی شاهنشاهی جهت اخذ برك شرائط و نوع شماره های ارتشی وسائط مورد مزایده مراجعه نموده و پس‌از کسب اطلاع کامل و رویت خودرو ها پیشنهاد خرید نمایند .

۲ـ پیشنهاد دهندگان بایستی پیشنهاد خود را با رسیدسپرده در پاکت سربسته و لاك و مهر شده تا اخر وقت اداری روز سه شنبه ۹ر۷ر۴۷ بمرکز پخش اداره اردنانس واقع در عباس آباد تحویل نمایند .

۳ـ پیشنهاد رسیده در ساعت ۱۱ صبح روز چهار شنبه ۱۰ر۷ر۴۷ در حضور کمیسیون بازو قرائت خواهد شد .

٤ـ اداره اردنانس در رد یاقبول یك‌یا کلیه پیشنهادات‌مختار است ضمنا خریدار بایستی کلیه بهای اموال خریداری شده را نقدا پرداخت نماید . م الف ۶۱۲۳

اداره اردنانس نیروی زمینی‌شاهنشاهی
آ‌ـ۲۷۱۹۲ — ۲ـ۱

تجدید آگهی مناقصه

وزارت منابع طبیعی حفر یك حلقه چاه عمیق موضوع آگهی شماره ۲۰ر۱۳۱ ـ ۱۹ر۵ر۴۷ واقع در فرح آباد را تجدید می نماید .

پیشنهاد دهندگان با مراجعه بدفتر پارکها و دریافت شرایط پیشنهاد خود را تاساعت ۹ صبح روز ۱۰ر۷ر۴۷ بدفتر پارکها و جنگلکاری تسلیم و رسید دریافت دارند .

پیشنهادات در ساعت ۱۱ صبح روز مذکور (۱۰ر۷ر۴۷) بازو قرائت خواهد شد . م الف ۶۱۱۷

مجری طرح ـ کاظمی
آ‌ـ۳۷۱۶۰ — ۲ـ۱

آگهی فروش بلغور گندم مخلوط با کنجاله تخم‌پنبه

سازمان غله کشور بمنظور تهیه غذای دام و تشریك مساعی با دامداران درصدداست مقداربلغور گندم مخلوط با کنجاله تخم‌پنبه تهیه و در دسترس دامداران علاقمند قرار دهد .

بهای بلغور مخلوط هرتن‌سه‌هزاروپانصدریال‌خواهدبود‌دامداران علاقمند میتوانندبامراجعه‌باداره کل سیلوی تهران نمونه بلغور مخلوط را مشاهده در صورت تمایل بخرید باید ده درصد از بهای مقدار مورد نیاز رابه حساب شماره ۶۰۷۷ سازمان غله پرداخت و فیش بانك را ضمیمه تقاضای خود نموده و بسازمان غله تسلیم دارند بدیهی است سازمان غله پس از وصول‌تقاضا لغور مخلوط را تهیه و بخریدار تحویل خواهد داد . م‌الف۶۱۱۸

کریم والا رئیس سازمان‌غله کشور
آ‌ـ۳۷۱۵۶ — ۲ـ۱

دکتر محمد رضا صالحی کرمانی

جبر،مثلثات،تقوی

چندی پیش آقای پروفسور رضا مصاحبه‌ای داشتند که‌در طی آن اعلام نموده‌بودند که:

به محصلین تنها نباید جبر ومثلثات آموخته‌شود بلکه باید به‌پرورش تقوی نیز در آنان توجه کامل نمود.

بدیهی‌است که ازشخصیت واقع بینی چون آقای پرفسور رضا که از نظر خانوادگی دارای سوابق‌روحانی نیز می باشند ، جزاین انتظار نمی رفت که علم وتقوی را همدوش یکدیگر قراردهندو برای سعادت واقعی فرد هم علم‌و هم ایمان را لازم‌بدانند.

اسلام برای سعادت فرد و جامعه تنها علم را کافی نمیداند ومعتقداست که‌بشر برای پرواز در آسمان‌سعادت بدوبال احتیاج دارد . یکی بال علم و یکی هم بال‌تقوی

تقوی چیست ؟

تقوی حالتیست که‌انسان را از انحراف ، قانون‌شکنی، ظلم ، تجاوز و بالاخره‌از هر گناهی بازمیدارد .

واتفاقا انسان عالم به‌این حالت بیش از انسان جاهل نیاز دارد زیرا که‌اگر یک انسان عالم دارای ملکه تقوی وحالت خودداری از گناه وانحراف نباشد ، ممکن‌است از علم خود سوء استفاده کندوآنرا در راه بدبخت کردن جامعه بکار اندازد ، انسان جاهل شعاع عملش کم است ، وگناهش نیز کوچک ودرسطحی پائین قراردارد.

ولی‌عالم اگربراه گناه برود چون دارای قدرت‌علمی است شعاع عملش وسیع و گناهانش نیز در سطحی خطرناک قرار خواهندداشت آدم جاهل‌اگربراه آدمکشی بیافتد، یکنفر را می کشد ، دونفر را می کشدویاحداکثر ده‌نفررا.

ولی‌یک آدم عالم‌و دانشمند اگر دارای ملکه تقوی و خودداری از گناه نباشد ، اگرروح فضیلت و انسان دوستی در اوبوجود نیامده باشد ممکن‌است بایک بمب اتم که‌درپرتو قدرت علمی خود تهیه می کند در یک لحظه یک میلیون نفر را بکشد.

ولذا اسلام در عین حال که برای سعادت فردوجامعه علم‌و دانش را لازم وضروری می‌داند بملکه‌تقوی وفضیلت نیز توجه کامل دارد نمی‌توان انکار کرد که دنیای امروز از نظر علم بسیارترقی کرده است در دنیای امروز بشر ، الاغ را مبدل به‌جت نموده و کوخ را تبدیل به کاخ کرده است ، بشر امروز در پرتو قدرت علمی به اوج آسمان پرواز می‌کندو به‌اعماق اقیانوسهای‌ژرف فرو میرود و در عین حال می‌بینیم که بدبختی نیز از درودیوار جهان فرومیبارد، بیعدالتی، استعمار ، بهره‌برداری از ملت های ضعیف جنگ...دنیا را در هاله‌ای از بدبختی فروبرده‌است.

چرا ؟

برای اینکه کفه‌فضیلت در دنیای علمی امروز سبک شده‌است‌و در نتیجه علم را که‌باید در راه سعادت و سلامت مردم بکار اندازد در راه بدبخت نمودن مردم دنیابکار انداخته است.

آقای پروفسور رضا که خودسال ها در کشور های متمدن زندگی کرده‌اند ، مظاهر این عدم تعادل راباین دوکفه علم‌وتقوی مشاهده نموده‌اند و باتوجه بهمین مظاهر بدبختی زا ، بوده است که صریحا اعلام کرده‌اند که‌علاوه برجبر و مثلثات باید به حالات روحی وایجاد ایمان‌وتقوی درمحصلین توجه کامل نمود.

اکنون پروفسور خود عهده‌دار ریاست یکی از بزرگ‌ترین مراکزعلمی کشور شده‌اند.

باتوجه‌باین طرز فکری که جامعه ما در ایشان مشاهده کرده‌است همه‌پیش‌بینی می کنند که قطعا بموازات تحولاتی که از نظر علمی در دانشگاه بوجود خواهد آمد ، تحولاتی نیز از نظیر مذهبی انجام خواهدگرفت.

و همه انتظار دارند که این تحول مذهبی هر چه‌زود تر انجام گیرد و همانطورکه دانشگاه یک پایگاه بزرگ علمی است بصورت یک پایگاه بزرگ مذهبی واخلاقی نیز درآید ، وفارغ‌التحصیلان دانشگاه در عین‌اینکه دانشمندانی محقق خواهند بود ، مردانی با تقوی و با فضیلت و متدین نیز بوده باشند.

این تحول مذهبی بایدخط سیر خود را در افکاروروح وروان محصلین دانشگاه‌باز کندویک انقلاب بزرگ‌وعمیق فکری بر اساس تعالیم‌مذهبی در آنها بوجودآورد.

برای ایجاد این‌انقلاب فکری ومذهبی نخست باید مسائل مذهبی را در سطحی که شایسته دانشگاه است در معرض فکرجوانان قرار دادو از آنها خواست تا با مغز علمی در باب مسائل مذهبی به بحث و گفتگو پردازند و ما در این باره پیشنهاداتی‌داریم که‌انشاءالله در مقاله آینده آنها رامطرح میکنیم‌وباتوجه به طرزفکری که‌درجناب آقای‌پروفسوررضا ریاست‌محترم دانشگاه سراغ داریم ، امیدواریم که این پیشنهادات‌مورد توجه‌واقع شده، هر چه زودتر سطح تقوی و ایمان در قشرجوانان تحصیلکرده مملکت بالا رود.

تبریکات

سرکار سرگرد مرتضی شواربی

ارتقاء درجه جنابعالی را صمیمانه تبریک عرض مینمائیم .

علی شواربی ـ فریده شواربی ـ کامران شواربی ـ منوچهر شواربی

آ_۱۸۹۱۵

تیمسار معظم سرتیپ صیادیان

هیئت مشورتی روزنامه‌اطلاعات ارتقاءدرجه جنابعالی‌را صمیمانه تبریک عرض و توفیق عالی را در اجرای نیات عالیه شاهنشاه آریامهر از درگاه خداوند بزرگ خواهان است .

رئیس هیئت مشورتی روزنامه اطلاعات‌در ماکو ـ یدالله‌صعودی

آ_۳۶۸۶۸

تیمسار معظم سرتیپ خلیل صیادیان

ارتقاء درجه آن تیمسار محبوب را تبریک میگویم

روحانی شهرستان ماکو ـ حسین‌زاده

آ_۳۶۸۷۲

سرکار ستوان غلامحسن حمسی

موفقیت شما را در کنکور دانشگاه از صمیم قلب تبریک میگویم .

کرمانشاه ـ عبدالله سراجی

آ_۳۶۹۲۴

تیمسار سرلشکر هاشم نجعی‌نژاد فرماندهی معظم و محبوب افسران ودرجه داران و سربازان ، ارتقاء درجه عزیز ترین فرمانده عالیقدر خود را تبریک عرض نموده موفقیت روزافزون و سرفرازی و پیروزی بیش‌از پیش سرور عزیز را در راه‌فداکاری در اجرای فرامین مطاع اعلیحضرت همایون شاهنشاه آریامهر بزرگ ارتشتاران فرمانده و خدمت‌بمیهن عزیزازدرگاه آفریدگار یکتا خواستارند .

رضائیه ـ سرتیپ صمد زالتاش

آ_۳۶۹۳۲

مقام منیع وزارت آموزش و پرورش

انتصاب شایسته جناب آقای بهتاش را به ریاست اداره آموزش و پرورش ناحیه ۳ گام موثری برای پیشرفت آموزشی میدانیم .

رجب‌زاده اسکی ـ روشنی

آ_۱۸۹۷۱

جناب آقای صادق ناصرزاده

کلیه همکلاسانتان در دانشسرای مقدماتی ارتقاء جنابعالی را بریاست اداره کل اطلاعات مطبوعات و روابط عمومی تبریک میگویند .

عباس فروتن

آ_۱۸۹۴۹

جناب آقای صادق ناصرزاده

بانهایت مسرت انتصاب شایسته حضرتعالی را بریاست اداره کل اطلاعات مطبوعات و روابط عمومی وزارت آموزش و پرورش تبریک عرض می نماید .

رئیس دبیرستان شهرآرا ـ سید ناصرالدین علائی

آ_۱۸۹۴۱

سرکار خانم دکتر فرخ‌روپارسای وزیرمحترم آموزش‌وپرورش

انتصاب بجا و شایسته آقای ابراهیم بهتاش بریاست آموزش و پرورش ناحیه ۳ را صمیمانه تبریک میگویم .

روحی بنیادی

آ_۱۸۹۹۷

تیمسار سرلشکر افرند

انتصاب شایسته وبجای آن‌تیمسار معظم‌را بمعاونت‌ژاندارمری کل کشور تبریک گفته موفقیت روزافزون آن تیمسار را درراه خدمت بشاهنشاه و میهن عزیز خواستار است .

شرکت سهامی کارخانجات صنعتی پارس‌لوکس

آ_۳۷۰۳۸

تیمسار سرلشکر حمید نقدی

ارتقاء آن تیمسار را از صمیم قلب تبریک عرض نموده‌ترفیعات بیشتری را از خداوند مسئلت می نمایم .

غلامحسین فرسیو

آ_۱۹۰۳۷

گروه‌فرهنگی خوارزمی

برای کلاسهای متفرقه شبانه دوره اول و دوره‌دوم (ریاضی ـ طبیعی ـ ادبی) و کلاسهای کنکور (فنی‌ـ پزشکی ـ ادبی ـ کشاورزی ـ اقتصاد‌ـعلوم) همه‌روزه از ساعت ۵ الی ۸ بعد از ظهر از تاریخ۲۵ر۶ر۴۷ در محلهای زیر ثبت‌نام‌مینماید.

۱ـ دبیرستان شماره ۱ گروه فرهنگی خوارزمی واقع در خیابان شاهرضا روبروی دانشگاه خیابان بیست‌متری‌دوم نبش سزاوار تلفن ۴۳۱۸۰

۲ـ سازمان مرکزی واقع‌درخیابان شاهرضاروبروی خیابان وصال‌شیرازی‌تلفن ۴۵۴۴۱ و ۴۰۸۳۳

۳ـ دبیرستان ضمیمه ۱ـ گروه فرهنگی خوارزمی واقع‌در خیابان پهلوی‌روبروی بانک تهران‌تلفن۴۷۴۰۹

۴ـ دبیرستان شماره۲گروه فرهنگی خوارزمی‌واقع در اول خیابان شاه‌آباد نزدیک میدان بهارستان تلفن ۳۳۸۶۳۳

۵ـ دبیرستان گروه‌فرهنگی‌خوارمی شمیران واقع‌در خیابان پهلوی ایستگاه برهان تلفن ۸۳۴۲۹

۶ـ دبیرستان شماره ۳ گروه فرهنگی خوارزمی واقع در خیابان تهران‌نو ایستگاه منصورآباد خیابان بانک تلفن ۷۹۰۰۷۶

آ_۳۷۱۳۶

آ_۳۷۱۳۸

دانش آموزان حتماً بخوانید

وبیجهت وقت عزیز خودرا تلف‌نکنید ـ زیراتمام لوازم تحصیلی شما اعم ازکتاب ـ دفتر ـ نوشت‌افزارخوب، ابد، متوسط ، عالی، ارزان . گران. جور برای‌هرنوع‌سلیقه وهربودجه‌یکجا دربنگاه مطبوعاتی‌بنفشه‌فراهم‌گردیده ـ

آخر امیریه ـ بنگاه بنفشه

آ_۱۸۴۳۷

گروه فرهنگی خیام

دبیرستان شماره یک پسران

با ۱۵ سال سابقه

کادر بسیار قوی و مجهزوتشکیلات جدید برای‌دوره‌اول و دوم (طبیعی و ریاضی) .

دانش‌آموز می‌پذیرد

خیابان شاه چهارراه سی‌متری اول نشاط تلفن۶۹۷۴۰

آگهی دعوت مجمع عمومی آشوریهای تهران

پیرو آگهی مورخه ۱۶ر۳ر۴۷ انجمن آشوریهای تهران در روزنامه اطلاعات بدینوسیله باطلاع عموم آشوریهای ساکن تهران میرساند که مجمع‌عمومی آشوریهای تهران روز جمعه ۲۹ر۶ر۴۷ از ساعت ۸ صبح تا ۶ بعداز ظهر همانروز در محل خانه انجمن آشوریهای تهران‌واقع در خیابان امیر آباد خیابان فرصت غربی کاشی ۱۱۹ تشکیل خواهد شد .

دستور جلسه بقرار زیر است :

۱ـ اصلاح و تصویب مواد ۵ر۶ ر۸ر۹ر۱۰ر۳۴ وتبصره های مربوط به مواد فوق الذکراساسنامه .

۲ـ انتخاب هیئت نظار

۳ـ انتخاب اعضاء انجمن آشوریهای تهران

امیدواریم کلیه آشوریهای مقیم تهران در مجمع عمومی شرکت نموده و علاقه خود را به سر نوشت و پیشرفت امور انجمن آشوریهای تهران به ثبوت رسانند.

هیئت حسن نیت

مربوط به مجمع عمومی و انتخابات انجمن آشوریهای تهران

آ_۱۸۹۶۵

گروه فرهنگی هدف

برای کلاسهای شبانه متفرقه دوره اول ودوم دختران (رشته طبیعی‌ـریاضی‌ـ ادبی) ودوره اول پسران وکلاسهای‌کنکور (ادبی ـ حقوق‌ـ علوم ـاداری و بازرگانی) از ۱۶ شهریورماه همه روزه از ساعت ۵ تا ۹ بعدازظهر در دبیرستان شماره۴۰ هدف خیابان شاه بین چهارراه شاه و چهارراه آقا شیخ هادی‌ثبت‌نام مینماید‌تلفن۴۷۸۵۲

آموزشگاه‌زبان‌طاهری

۱ ـ کلاس‌های فشرده اعزام دانشجو

«توسط آقای‌اسدالله‌طاهری» ۲ کلاس L.G. «شروع‌از نیمه‌دوم شهریور»

نشانی : خیابان آناتول‌فرانس نبش ایتالیا شماره ۵۲ـ۵۳تلفون :۴۳۸۵۵

مژده باهالی محترم شمیران

گروه‌فرهنگی خوارزمی از اول مهر ماه ۴۷ دبیرستان پسرانه‌وکلاسهای‌شبانه خود را درشمیران خیابان‌پهلوی نرسیده به میدان سرپل‌تجریش افتتاح مینماید.

برای ثبت نام به محل مذکور تلفن ۸۳۴۲۹ ویا به دفتر مرکزی گروه خیابان شاهرضا جنب سینما پلازا تلفنهای ۴۰۸۳۳و۴۵۴۴۱

مراجعه فرمائید .

اگراجتماع فردا فرزندتان رانپذیرفت ، هیچ بهانه‌ای قابل‌قبول نیست

زیرا در زمان ما :

«هیچ کودکی غیرقابل‌پرورش نیست»

هرمشکلی‌که درامر تعلیم وتربیت‌کودکانتان دارید با ما درمیان گذارید .

خیابان پهلوی مقابل‌کاخ مرمر
تلفن ۴۵۹۴۱ـ ۴۶۷۹۷

فرهنگ کودک

گروه فرهنگی خرداد

برای اطلاع دانش آموزان و اولیای محترم آنان اسامی دبیران دبیرستانهای خرداد راکه درکلاسهای روزانه وشبانه و کنکور تدریس مینمایند . باطلاع‌میرساند.

ریاضیات آقایان‌آزرم،احسانی،بحرانی،.بحری.پاچناری.زاوشی،ذوالقدر،صدری عطارنژاد ، غیور ، قراگزلو ، لاهیجی،مرتضوی، میرحبیب اللهی ، نقیه

فیزیک آقایان : بزازی ـ پیسوده‌رسولی ، رضوانی،دکترزادپرور،مجدی،معلم

شیمی آقایان : غازی،قادسی،گلباباپور ،مظفرزاده،مظلومی

طبیعی آقایان: پاکروان ، صابر ،مطیعا، میرزاده ، نصیری‌انصاری

ادبیات آقایان : آیت‌اللهی ، بیات ،صمدی، طباطبائی ، فرساد ، گنجی ، ملیح /دکترممتحن . هنجنی

زبان آقایان: دادگر ، دهگان ، نمازی‌و عده دیگر

آدرس . شماره ۱ چهارراه سیدعلی تلفنهای ۳۰۵۴۵۸ـ ۳۳۱۶۹۸
آدرس شماره۲میدان شهنازاول‌خیابان مهران تلفن ۷۴۹۱۱

درمیدان‌کندی . خیابان نصرت‌غربی
کودکستان ودبستان

گروه‌فرهنگی آروین

همه روزه ثبت‌نام مینماید .
وسیله آمدو رفت آماده است . تلفن ۹۴۱۸۱
آ_۳۴۰۷۴

دبستان و دبیرستان ایران فردا

کادر دبیران ششم طبیعی و ریاضی را بشرح زیر اعلام میدارد آقایان : ذوالقدر ـ احسانی ـ طاهری‌ـ شیخان ـ معلم‌ـ غازی‌ـفرهی‌ـ کتیرائی‌ـدکترخسروی طوفانی ـ جوادی‌ـ مساوات ـ دکتر صادقی ـ نعیمی‌ـ (ضمنا ناهارگرم جهت دانش آموزان دبستان و دبیرستان نیزفراهم‌شده‌است) خیابان بهار تلفن ۷۵۶۰۱۰ و۷۵۶۸۲۲

دبیرستان پسرانه‌اختراع

برای کلاسهای اول ،دوم ،سوم وچهارم ادبی ، چهارم طبیعی ثبت‌نام‌مینماید.شهبازایستگاه‌خاقانی اول سراج‌تلفن ۳۵۶۲۰۰

دبیرستان پسران

گروه‌فرهنگی فرگام

ازابتدای مهرماه در ساختمان ویژه‌گروه

مقابل سینما دیاموند

شروع بکار مینماید

ثبت‌نام

درمحل‌سابق‌ـ روبروی‌دیوار شرقی سفارت آمریکا

همه روزه صبحها ادامه دارد

تلفن ۷۵۶۸۹۴

۳۶۷۸

گزارش از : سیمادبیرآشتیانی

آشنائی با ۲۰۰ بانوی محقق!

آرزوی ازدواج هفت ، هشت دختر خوب میهماندار ایرانی ! ...

کنگره بین‌المللی پزشکی بیماریهای کرمسیری‌ومالاریا از روز شنبه گذشته درتهران تشکیل شد و صبح روزچهار شنبه جلسه‌ای برای اشنایی خانمهای شرکت کننده در کنگره‌بانمایندگان مطبوعات در یکی از سالنهای‌ساختمان جدید مجلس شورایملی که محل برگزاری کنگره است ترتیب داده شد ه‌بود .

گزارش زیر از جلسه معارفه نمایندگان مطبوعات‌و خانمهای محقق و شرکت ـ کننده در کنگره تهیه شده است .

۱۲۰۰ محقق

ساختمان جدید مجلس شورای ملی پس از کنفرانس حقوق بشر محل برگزاری یکی ازبزرگترین کنگره های علمی است . این ساختمان واقعا جای مناسبی برای برگزاری چنین‌اجتماعات‌بین‌المللی می باشد . خصوصا که‌در کنگره‌ای نظیر کنگره بین‌المللی پزشکی گرمسیری و مالاریا هزارو دویست زن‌و مرد محقق برای بررسی کشفیات جدید پیرامون امراض مناطق گرمسیری از نود کشور جهان بدور هم جمع بشوند و شك نیست که شرکت دویست خانم دانشمند در یك چنین کنگره‌ای نشان دهنده پیشرفت های زنان در زمینه های علمی‌است‌وبرای‌شرکت در یك چنین جلسه معارفه‌ای هر خبرنگاری علاقمند است اماوقتی ببیند بجای ۲۰۰ نفر خانم محقق فقط سی نفر در سالن‌می‌بیند واقعا یکه میخورد که پس کجا هستند آن دویست خانم محقق ؟

مینی‌ژوپ میهمانداران

اما جایتان خالی دختر خانم های میهماندار که مینی ژوپ ـ هایشان به مینی های دختران پاریس طعنه میزند با ادا های خاص خودشان ، هوای سرد و صندلیهای خالی سالن را پر کرده بودند .

جلسه معارفه بابانوان محقق خارجی بانطق اقای دکتر جهانشاه صالح شروع شد . دکتر صالح که ریاست این کنگره را عهده دار است در واقع تاریخچه این کنگره رابیان داشت که هر پنجسال یك بار در یکی از کشور های جهان تشکیل میشود و پس از ذکر این مطالب در مورد خانم دختر های میهماندار گفت :

دختران زیبایی ! را که دراینجا می بینید راهنمایان کنگره هستند که از طرف سازمان‌ایرانی مجامع بین‌الملل برای راهنمایی میهمانان خارجی مامور شده‌اند .

دخترهای خوب

دکتر صالح پس از نگاهی به اطرافش گفت : ما از بس‌دختران خوبی داریم در کنفرانس حقوق بشر یکی از همین دختر ها با نماینده نیجریه ازدواج کرد و امیدوارم هفت ، هشت نفرشان‌هم دراین کنگره ازدواج کنند و با این مطلب گل از گل دختر ها شکفت !

واین تصویر گوشه‌ای از جلسه که تعداد کمی ازخانمهای محقق خارجی شرکت کننده درکنگره را نشان میدهد

نبودن مترجم

وقت مصاحبه رسیده بود .یکی دوتن از خبرنگاران در مورد طرح های مختلف مبارزه با مالاریا در کشور های مالاریاخیز سئوال کردند و نماینده تایلند به‌سئوالات جواب داد .

بانبودن مترجم دقیق در بعضی مواقع مذاکرات خبرنگاران به اشکال بر میخورد و همین موضوع باعث شد که اکثر خانم‌های محققی هم که برای شرکت در این جلسه به سالن امده بودندجلسه رانیمه تمام ترك کنند .

تحقیق خانواده

آقای دکتر مفیدی که یکی از گردانندگان کنگره است ازخانم های دانشمند سئوال کرد که‌چطور برنامه کار های زندگی خود را با تحقیقات وسیعی که انجام میدهید تطبیق کرده‌اید ؟

یکی از نمایندگان گفت :اگر قرار بود که زنان دانشمند زنی‌را بعنوان همسر برای اداره زندگی انتخاب میکردند خیلی خوب‌بود ! و همین جواب کافی بود که‌نشان دهد . اکثر خانمهای محقق اذعان دارند که مسئولیت اداره زندگی خانوادگی وتحقیقات وسیع‌امکان ندارد .

جلسه پس از چند سئوال و جواب کوتاه و علمی پایان یافت ولی سرانجام معلوم نشد جلسه معارفه نمایندگان جراید بادوست خانم شرکت کننده در کنگره کی تشکیل خواهد شد زیرا در این جلسه هیچیك از خانم‌های محقق که کار درخشانی انجام داده‌باشند به نمایندگان مطبوعات معرفی نشدند .

راز موفقیت کودکان در تحصیل

اخیرا کتابی بنام « بچه‌من شاگرد خوبی خواهد شد !» چاپ‌و منتشر شده است که حاوی نکات جالبی در باره راز موفقیت کودکان در مدرسه است . ما برای خوانندگان‌عزیز خود که فرزندانشان بزودی فصل تحصیل را اغاز می کنند . نکات برجسته این کتاب‌را ترجمه می نمائیم . امیداست با مطالعه ان کودکان‌خودرا، آنطور که شایسته است ،در امر تحصیل راهنمائی نمائید. این کتاب بقلم عده‌ای متخصصین تعلیم و تربیت نگارش یافته است .

روزی روزنامه نگاری از دانش اموزان ممتاز دبستان های مختلف ، و کلاسهای متفاوت این‌سئوال را کرد : « چه چیزی د رامر تحصیل بیشتر شما را یاری کرد ؟»

۷۵ر. جواب دادند : «قبل از هر چیز ، محیط‌خانواده » برای بچه ، محبت ،بیشتر از هر چیزی ارزش دارد. بچه به ان احتیاج دارد . این احتیاج خاصه در مراحل‌اول زندگی بسیار چشم گیراست. و جنبه حیاتی دارد . ولی‌بعد ازاین چه ؟ آیا طفل بعد از آن طبق عقل رفتار میکند ؟

وقتی که یك بچه ۵ساله، از مادرش اطاعت میکند ،این بدان دلیل نیست که مادرش باو گفته است : « تو باید دیگر عاقل باشی » بلکه‌باین خاطر است که موجبات رضایت او را فراهم کند . زمانی که بسن ۶ سالگی ،در مدرسه کارش خوبست ،به خاطر این نیست که «مدرسه رفتن و درس خواندن مفید» است بلکه مورد توجه معلم قرار گرفتن موجب این رفتار است . ثابت شده است که اگر محصلی معلم خود را دوست نداشته باشد خوب کار نمی‌کند !

این مطالب نشان میدهدکه سالهای بعد نیز ، قلب و احساس محبت ، اهمیتی‌بیشتر برای طفل دارد و در مرکز اشتغالات فکری ، رشته‌عقلی احساسات و رشته اجتماعی‌او قرار میگیرد .

بچه احتیاج به محبت پدر و مادر دارد ؟

بچه بیش از همه احتیاج به محبت مادر دارد . ولی این بدان معنی نیست که پدر نباید به طفل خودمحبت کند. این نکته‌ای غلط است که در خانواده ، مادر بایدمحبت کند و پدر قدرت نشان‌دهد.

خانواده چون صحنه تاتر نیست که قبلا نقش هر یك‌از بازیکنان تعیین شده‌باشد. محبت باید بین پدر و مادر تقسیم شود و قدرت نیز باید چنین باشد . این فکر غلط است که بوسه بر طفل‌وظیفه مادر است .

برخی از پدران چنین فکر می‌کنند که وظیفه مادر است که کاملا‌ازبچه‌مواظبت نماید . و پدر باید بعد ها و بهنگام مدرسه رفتن به بچه بپردازد . این دارای خطرات بسیاریست . زیرا در این موقع آنها خود را در مقابل فرزندان خویش بیگانه احساس خواهند کرد . زیرا قادر نخواهند بود عوامل سازنده شخصیت طفل رادرك نمایند و باآنها آشنائی‌داشته باشند . دراین زمان ،دخالت پدر ، مواجه با اعتراضات و انتقادات فرزند میشود.احتیاج بچه پدر زیاد است . در صورت فقدان یا غیبت پدر ، طفل برای خود پدری را در نظر میگیرد و فرضا عروسك خود را پدر می نامد .

توافق‌وتفاهم پدر ومادر برای بچه ضروریست

اگر بچه ببیند که پدر و مادر همیشه در حال جدال و نفاق هستند خود رابدبخت احساس میکند . البته‌اختلاف در همه خانواده ها پیش‌میاید. اگر طفل متوجه این امرشود زودگذر است و جای‌نگرانی نیست ، احساس ناراحتی‌نمی کند . بلکه آنچه باعث نگرانی عمیق طفل میشود ، جدائی پدرو مادر است .اگر بچه در خانه غمگین باشد در مدرسه نیز خود را نشان‌نمی دهد و نمیتواند انطور که باید و شاید به دروس خود توجه کند . او بزرگتر هارا مقصر میداند و حتی نسبت‌به همکلاسان دیگر خودکه‌مثلا دیکته بهتری می نویسد احساس حسادت میکند !

بطور خلاصه ، در این شرایط برای او تحصیل مشکل میشود ، ارقام دراین مورد گویاتر هستند : از ۷۳۹ محصلی که بعلت‌وضع بد درسی مورد مطالعه قرار گرفتند : ۶۶ درصدافرادی بودند که در خانواده آنها نفاق و اختلاف حکمفرمابود.»

اصناف رفسنجان با هیئت بازرسی شاهنشاهی همکاری میکنند

تهران‌سازمان معظم بازرسی شاهنشاهی‌ـرونوشت‌شورای محترم‌عالی اصناف‌تهران‌ـ رونوشت روزنامه وزین‌اطلاعات

اصناف رفسنجان با قلبی‌آکنده ازمهر شاهنشاه آریامهر انتظار تشریف فرمائی هیئت بازرسی‌شاهنشاهی رابشهرستان‌رفسنجان‌می کشیدندو اینك اعلام میدارند اینانتظار زیاد بطول‌انجامید و هیئت محترم بازرسی شاهنشاهی بریاست تیمسار هاشمی حائری در تاریخ۱۵ر۶ر۴۷ وارد این شهر گردیده و بلادرنك مشغول رسیدگی بشکایات اصناف و مردم گردیدند اصناف رفسنجان مستقیما و خالی از هر گونه تکف بانمایندگان‌اعلیحضرت‌شاهنشاه آریامهر روبرو گردیدند اصناف رفسنجان که همیشه از توجهات ذات اقدس همایونی از بذل جان دریغ نمی ورزند اینك که‌هیئت درراه شاهنشاه آریامهر بوده و می باشند و در اجرای فرامین ذات اقدس همایونی از بذل جان دریغ‌نمی ورزند اینك که هیت سازمان بازرسی شاهنشاهی مامور استان کرمان در اجرای‌منویات شاهنشاه آریامهر ازهمکاری اصناف استفاده کرده‌وجناب آقای حاجی احمد علی مشکواتی رئیس صنف‌میکانیك تهران‌رابنمایندگی از طرف شورایعالی اصناف تهران بعضویت هیئت‌برگزیده و در رفسنجان‌از نمایندگان شورای عالی اصناف بمنظور همکاری‌در حل مشکلات اصناف و مردم این شهرستان دعوت فرموده‌اند بی‌نهایت مایه افتخار اصناف سراسر ایران و بویژه‌اصناف‌رفسنجان می‌باشد نمایندگان اصناف رفسنجان آمادگی خودرا برای همه گونه جانبازی و همکاری به هیئت بازرسی‌اعلام وبلافاصله‌مشغول کار گردیدند . نمایندگان اصناف رفسنجان از ریاست معظم سازمان بازرسی شاهنشاهی استدعا دارند مراتب جانبازی اصناف رفسنجان رابه پیشگاه مقدس ملوکانه معروض داشته و مراتب سپاس گزاری اصناف رفسنجان را بتمام روسا و اعضاء سازمان بازرسی شاهنشاهی ایران و شورای عالی اصناف تهران ابلاغ فرمایند . باتقدیم احترامات

محمد رضا بهشتی ، حاجی نبوی ، اسدالله احمدی ، حسین‌عطار محمد طلائی ، علی طالبی

آ ـ ۳۶۹۷۸

آگهی استخدام

واحد ساختمان کارخانه آریامهر (ذوب‌آهن اصفهان) تعدادی کارمند دیپلمه رابه‌شرح‌ذیل :

۱ـ دیپلم فنی رشته مکانیك

۲ـ دیپلم فنی رشته برق

ازطریق مسابقه و مصاحبه بکار میگمارد

شرایط استخدام :

دارابودن برك پایان خدمت یابرك معافی دائم

دارابودن سلامت پزشکی به‌تائید پزشك معتمد واحد

سن داوطلبان نبایستی بیشتر از ۳۰ سال باشد .

متقاضیانیکه دارای شرایط فوق می‌باشند میتوانند بادردست داشتن یك‌برك فتوکپی دیپلم وبرك پایان خدمت بامعافی دائم‌در روز ۶ر۷ر۴۷ راس ساعت ۸صبح بکارگزینی این واحد واقع‌در کیلومتر ۴۵ جاده اصفهان شهر کرد مراجعه نمایند .م‌الف۶۱۱۹

واحد ساختمانی کارخانه آریامهر اصفهان

۱ـ۲ آ ـ ۳۷۲۰۶

بیمارستان بنگاه برق در مناطق زلزله

بقرار اطلاع حاصله اکیپ پزشکی وبیمارستان سیار که از طرف بهداری وزارت آب و برق وشرکت برق منطقه‌ای تهران به منطقه زلزله زده خراسان حرکت داده شده در کاخك‌مستقر و به درمان بیماران و مجروحین مشغول میباشد .این بیمارستان که در روز صد نفر را درمان میکند قرار است بدستور کمیته پزشکی‌منطقه زلزله زده‌به یکی از قصبات مجاور کاخك تغییر مکان بدهد .

در این بیمارستان سیار نه نفر پزشك ، جراح ، پرستار و وسائل‌لازم ودارو موجود میباشد

آگهی مجمع عمومی فوق‌العاده

عطف بماده ۲۲ اساسنامه جلسه‌مجمع‌عمومی فوق‌العاده‌شرکت سهامی آب مشروب رضائیه در روز پنجشنبه ۱۸ مهر ماه۱۳۴۷ ساعت ۱۱ صبح در مرکز شرکت واقع دررضائیه تشکیل می گردد .

از صاحبان سهام تقاضا میشود در راس ساعت مقرر حضور بهمرسانند و یا نماینده تام‌الاختیار خود را برای شرکت‌درمجمع معرفی فرمایند .

دستور جلسه

۱ـ اخذ تصمیم در مورد بقیه سهام تعهدی شهرداری واهالی رضائیه .

شرکت سهامی آب مشروب رضائیه

برای شما ۲۵۰۰۰۰ ریال پول و .....

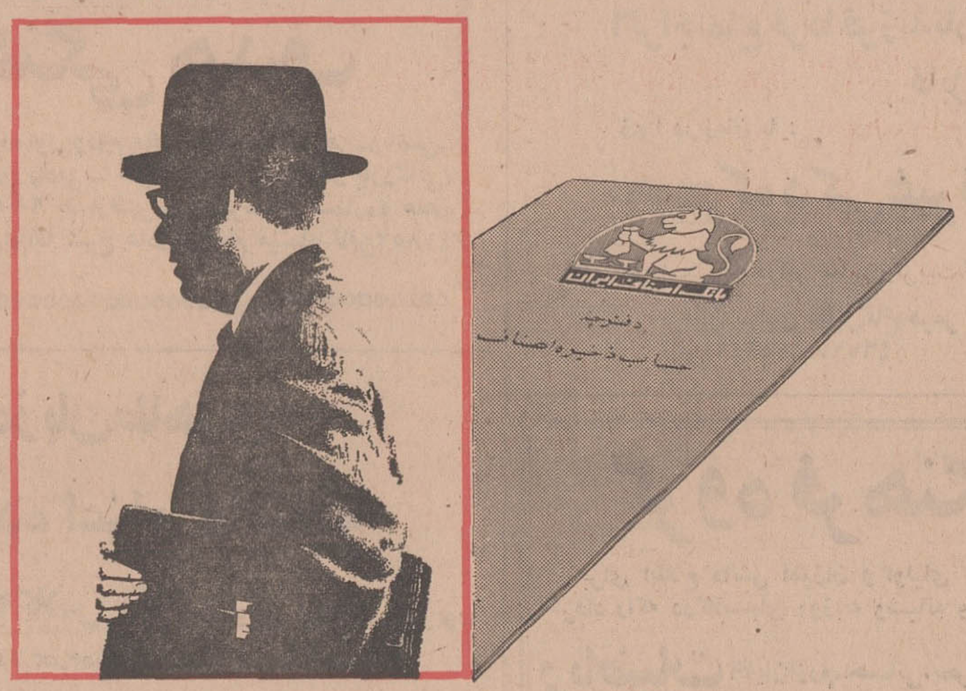

سعادت سایه بسایه شمارا دنبال میکند !؟

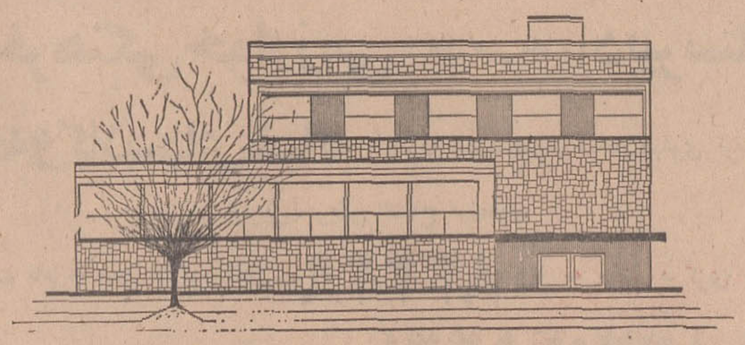

خاور

رئیس بانك انگلیس گفت :

واگذاری ۲ میلیارد دلار به انگلیس مشکلات لیره را برطرف نمیکند

وام

● ارزش جهانی لیره بعنوان پول پشتوانه‌کاهش یافت
● لیره دیگر نمیتواند ارزش قبلی خود را بدست آورد

بال – بالاخره اعلامیه کنفرانس «بال» منتشر شد. دراین کنفرانس که‌باشرکت‌روسای بانکهای‌مرکزی ۱۲ کشور تشکیل‌شده بود پیشنهاد شد. برای حمایت ازلیره استرلینك مبلغ ۲ میلیارد دلار به انگلستان‌وام داده شود. این پیشنهاد مورد قبول شرکت کنندگان قرار گرفت و تنها تصویب بانك تصفیه بین‌المللی باقی مانده بود که آنهم انجام گرفت لکن باید دانست که بریتانیا برای بدست آوردن این اعتبار بهای گزافی پرداخته است.

متن اعلامیه

متن اعلامیه بال از این قرار است :

«ازجلسات ژوئیه گذشته بانك تصفیه بین المللی مذاکراتی‌راجع به لیره‌در جریان بود این‌مذاکرات درباره جبران نوسانات ارزش لیره در ذخائر ارزی کشورهای منطقه استرلینك بود. ضمن تعطیلات آخر هفته گذشته گزارشی بوسیله رئیس بانك‌انگلستان درباره‌نتایج مشاوره انگلیس با کشور های استرلینك داده شد.

درآخرین ملاقات که امروزانجام گرفت مقرر شد بانك تصفیه بین‌المللی وبانکهای مرکزی کشور های اتریش، بلژیك، کانادا، دانمارك، آلمان غربی، ایتالیا،ژاپن، هلند، نروژ، سویس، سوئد وایالات متحده آمریکا به‌نمایندگی ازطرف حکومت خود وام متوسط المدت بمبلغ ۲ میلیون دلار آمریکا ببانك انگلستان پرداخت کنند. این ترتیب جدید بفوریت عمل خواهد شد.

درعین حال تصمیم گرفته شد اعتبار قبلی که در ژوئن سال ۱۹۶۶ داده شده بود درسال ۱۹۷۱ باز پرداخت گردد.»

از این ۲ میلیارددلار، مبلغ ۴۰۰ میلیون دلار آن یعنی معادل ۱۶۶ میلیون لیره استرلینك بوسیله آلمان غربی اعطا میشود. دکتر «اتمار امینجر» رئیس بانك فدرال آلمان غربی اعطا میشود. دکتر اظهار داشت :

این مبلغ ۵۰ میلیون دلار یعنی ۲۰ میلیون لیره بیش از مقدار پیش بینی شده در آغاز بود لکن چون فرانسه نمیتوانست در این کمك شرکت کند این مقدار بر سهمیه آلمان افزوده شد.

همانطور که ازهشتم ژوئیه پیش‌بینی میشد دراعلامیه نوشته شده است نماینده فرانسه‌ضمن‌مذاکرات خاطر نشان ساخته است چون فرانك فرانسه رابانداره کافی قوی‌احساس نمی کند در حال حاضر قادربشرکت در حمایت از لیره نیست مقدار سهمیه یازده بانك دیگر در این‌وام هنوز افشا نشده است و بطورکلی گمان نمی رود که جزئیات این اعتبار زودتر از اکتبر معلوم شود.

با تصویب بانك تصفیه بین‌المللی اعتبار دو میلیون دلاری «۸۳۳میلیون لیره‌ای» بطور تدریجی و کنترل‌شده‌در ظرف سه‌سال‌بریتانیا اعطامی شود. این وام دهساله بوده و باید در سال ۱۹۷۸ باز پرداخت شود نرخ بهره وام بین ۶تا۷در صد خواهدبود.

بهای‌سنگینی‌که بریتانیا باید در مقابل حمایت و دفاع ازپوندپرداخت کند در درجه اول بازپرداخت کردن این وام در سال ۱۹۷۸ به دلاراست ودر درجه دوم دولت‌انگلستان‌مجبور است تضمین کند در صورت کاهش دوباره ارزش لیره، ارزش ذخیره ارزی کشورهای منطقه استرلینك‌را به دلار پرداخت کند.

دوره سه ساله

این وام در مدت سه سال به انگلستان پرداخت میشود. نخستین گزارش ها نشان میدهد که ۶۰۰ میلیون دلار ازاین اعتبار فورا به بریتانیا داده میشود تابی اعتباری این کشور رادر پرداخت های نیمه دوم سال جاری جبران کند.

سهم ایالات متحده در این وام‌مبلغ هشتصد میلیون دلار گزارش داده شده است لکن این گزارش هنوز مورد تائید مقامات آمریکائی قرار نگرفته است.

عقیده رئیس بانك انگلستان

سرلسلی اوبراین ریاست بانك انگلستان موقع ورودبه لندن در فرودگاه اظهار داشت : اعطای۸۳۳ میلیون لیره استرلینك وام جدید به انگلستان تمام مشکلات پوندرا حل نمی کند زیرا در حقیقت این عمل تبدیل قرضی به قرض دیگر است بااین تفاوت که اینك مابا ید قرض خودرا بادلار نقد باز پرداخت کنیم.

سرلسلی افزود : این اعتبار باعث میشود لیره در آینده کمتر بعنوان ارز برای ذخیره ارزی بکار رودودر این مورد از اهمیت آن کاسته خواهدشد. لکن ما خوشحالیم که در دنیای بی نظم و پر هرج‌و مرج امروز تقریبا با پنجاه کشورهمکاری ومعامله داشته باشیم.

وی‌در باره مارك آلمان گفت : در کنفرانس بال در مورد ارزیابی مجدد وبالابردن ارزش مارك مذاکره‌ای بطور رسمی‌انجام‌نگرفت

بالارفتن ارزش لیره

تصویب موافقتنامه بال، دربازار های ارز جهان تقاضای زیادی برای لیره استرلینك بوجود آورد، نرخ پوند در مقابل دلار بالارفت و به دو دلار و ۳۸ سنت و ۷۱ صدم سنت رسید.

این ارزش چهل صدم بیش از آخرین ارزش قبل از تصویب‌است دلارآمریکانیز براثر همین توپینامه در مقابل مارك آلمان غربی نیرومندشد و بخاطر همین‌استحکام بالابردن ارزش مارك راالاقل تابعداز انتخابات پائیز آینده به تاخیرافتاد

مفسر خبرگزاری یونایتد پرس‌می نویسد : لیره دیگر نمی تواندارزش قبلی خودرا بدست آورد. این حقیقتی است که باید قبول کرد. نقش لیره بعنوان ارزذخیره دیگر کاهش یافته و دلار تنها ارز ذخیره‌ای دیگر دنیا تقریبا این بار سنگین‌را به تنهائی بردوش دارد.

قبل از این، بسیاری از اعضای قدیمی استرلینك تقاضای تبدیل وجوه ذخیره‌خودرا ازاسترلینك به دلار آمریکا و سایر ارزهای قابل قبول می پذیرفتند.

لکن حال که اجازه داده شده بیست در صد از ذخیره آنها به‌ارز ها ی‌دیگر تبدیل شود معلوم نیست باچه سرعتی این تبدیل انجام‌خواهد گرفت. به عقیده متخصصان‌بسیار زود و در‌عرض چندسال آینده این امر عملی می شود و بریتانیا قادر خواهد بود بدون ترس از سر زنش کشورهای استرلینك و فشار های تازه، به شفا دادن‌اقتصاد مریض خود بپردازد.

عدم موازنه در پرداخت های‌بریتانیا از طرفی بعلت وجود قانون جهانی بانکی در بریتانیا و از طرف دیگر بعلت قروض ناشی از جنك دوم در زمانی که ملت انگلستان برای زندگی دوباره تلاش میکرد، می‌باشد.

بسیاری‌از ملل مخصوصا زمانی‌که دو پنجم تجارت جهانی بوسیله‌لیره جریان داشت نگاهداری ذخایر ارزی خودرا درلندن‌پرمنفعت، مناسب وبی زحمت می دانستند.

بعضی از تئوریسین ها عقیده دارند که داشتن مسئولیت قوانین بانکداری جهانی یکی از عوامل‌عدم پیشرفت بریتانیا در حل موضوع استرلینك است.

آنچه مسلم است روز بروزازارزش لیره بعنوان پولی در مقیاس جهانی کاسته میشود و اکنون وضع لیره حتی با گرفتن این وام جدید هم درخشان نخواهد بود.

ژاپن به آینده امیدوار است

موضوع دیگری که مورد بحث شرکت کنندگان کنفرانس‌بال‌قرار گرفت توسعه باشگاه بال باپذیرفتن ژاپن و کانادا می باشد، با وجود حمایتهائی که در مورد ورود این‌دو کشورمی شود ژاپن بخوبی بر این امر واقف است که عضویت این کشور در باشگاه به آسانی میسر نخواهد بود لکن امیدوار است که در اتیه نزدیك به عضویت باشگاه درآید.

روسای‌بانکهای مرکزی دوازده‌گانه جدا از مذاکرات مربوط به تجدید نظر درحیطه منطقه‌استرلینك ووضع لیره مشغول مذاکره درباره طلا نیز هستند.

نمایندگان فوق اخیرًا درموردطلا نسبت به آفریقای جنوبی نرمش بیشتری نشان میدهند زیرا حس‌می کنند که‌برای پائین آمدن قیمت طلادر بازار آزاد و رسیدن آن به نرخ‌رسمی هر اونس ۳۵ دلاربایدبه آفریقای جنوبی اجازه فروش طلا در بازار ها داده شود.

اطلاعات دختران و پسران روزهای سه‌شنبه ها منتشر میشود

در مردادماه ۴۷ :

شاخص هزینه زندگی ۶ دهم درصد تنزل کرد

اقتصاد

شاخص هزینه زندگی

اداره آمار اقتصادی‌بانك‌مرکزی اعلام کرد شاخص هزینه زندگی که نشان دهنده تغییرات سطح قیمت های خرده فروشی برای مصرف کنندگان است در مرداد ۱۳۴۷ برقم ۱۱۷ر۷ رسیدونسبت به‌ماه‌قبل۰ر۶ درصد کاهش‌یافت. افزایش رقم شاخص نسبت‌به ماه مشابه سال قبل ۱ر۶ درصدبود.

بطور کلی طی پنج ماه اول‌سال جاری متوسط شاخص‌هزینه‌زندگی ۰ر۳ درصدنسبت‌بمدت مشابه‌سال قبل افزایش داشته است.

علل تغییر

ادامه تنزل بهای اکثر میوه ها و سبزیهای تازه باقتضای فصل مهمترین عامل تنزل شاخص در این ماه بود. تنزل قیمت برنج‌به علت نزدیك شدن فصل برداشت محصول‌نو،افزایش‌عرضه و همچنین تنزل بهای انواع حبوبات درپائین آمدن رقم شاخص موثربود.

شاخص بهای اثاثه منزل، رفت وآمد شهری و مسافرت، خدمات درمانی و هزینه های شخصی مختصری بالا رفت.

ترقی قیمت‌شیر و فرآورده های آن بسبب کاهش تولیدو افزایش بهای خدمات ساختمانی با رونق فعالیت های ساختمانی خنثی‌شد.

همچنین اثر ترقی بهای کالاها و خدمات مورد استفاده در منزل بعلت افزایش بهای زغال‌تاحدودی بوسیله تنزل بهای اقلام مربوط‌به مواد خوراکی خنثی شد.

بهره‌برداری از اراضی زیر سدها

منحصرا توسط شرکتهای زراعی صورت خواهد گرفت (۲)

سند

در دو شماره قبل قسمتی از آئین نامه استفاده از اراضی زیر سدها چاپ شد. که‌دنباله این مطلب که بعلت تراکم اخبارروز پنجشنبه چاپ نشد در اینجا از نظر خوانندگان ارجمند میگذرد.

*** اجاره**

فصل سوم ـ شرایط اجاره

ماده نهم ـ مدت اجاره باتوجه بدوره استهلاك سرمایه اولیه سرمایه گذار و نوع کشت وصنعت مربوط و شرایط اقلیمی تعیین و باتوافق طرفین قابل تمدید خواهد بود بهرصورت مدت اجاره اولیه نباید از سی سال تجاوز نماید.

ماده دهم ـ در انقضاء مدت‌اجاره ویا پس از فسخ قرار داد ابنیه‌و ماشین آلات منصوب دربنا که طبق طرح مصوب احداث شده‌است در صورتیکه مدت استهلاك آن منقضی نشده باشد ببهای پس از وضع استهلاك و با رعایت آئین نامه استهلاك وزارت دارائی طبق نظر کارشناسی که طرز انتخاب او در قرار داد اجاره قید خواهد شد ارزیابی و از طرف سرمایه گذار بوزارت آب و برق و یاسرمایه گذارداخلی که‌وزارت آب وبرق موافقت نماید منتقل خواهد شد.

*** ابنیه و ماشین‌آلات**

در مورد ابنیه وماشین آلات منصوب در بنا که مدت استهلاك‌آن منقضی شده است در صورت احتیاج‌وزارت آب و برق طبق نظر کار شناس ارزیابی و بوزارت مذکور فروخته خواهد شد و اگر ابنیه و ماشین آلات مذکور مورد نیاز وزارت آب‌و برق نباشد سرمایه گذار موظف است‌حد اکثر ظرف سه ماه‌ازتاریخ انقضاء مدت یافسخ قرار دادمصالح و لوازم تاسیسات را بخارج از مورد اجاره‌انتقال دهد در غیر این صورت ابنیه تاسیسات مذکور بلا عوض در ملکیت وزارت آب و برق مستقر خواهد شد.

شبکه آبیاری داخل صد هکتارو تاسیسات مکانیکی وبرقی آن و تاسیسات آبیاری از قبیل تلمبه‌ولوله و غیره ـ شبکه زهکشی و تاسیسات مربوط به آن ـ راههای‌روستائی که باید در تاریخ تحویل قابل بهره برداری باشد از شمول این ماده مستثنی‌بوده وبلاعوض متعلق‌بوزارت آب و برق خواهد بود.

ماده یازدهم ـ مال‌الاجاره زمین، نقدی بوده وباتوافق طرفین تعیین‌و سالانه در یافت خواهد شد.

آب‌بهاء براساس بهای‌آب زراعتی منطقه مربوطه خواهدبود که‌سرمایه گذارباید در قبال استفاده از آن بپردازد.

*** هزینه‌تاسیسات‌اختصاصی**

هزینه احداث تاسیسات و شبکه اختصاصی برق وبهای برق مصرفی برطبق شرایط‌و تعرفه برق‌منطقه‌ای برای امور کشاورزی ـ صنعتی و مصارف خانگی از طرف سرمایه گذار باید پرداخت شود.

ماده دوازدهم ـ قرارداداجاره‌جز باموافقت وزارت‌آب‌وبرق کلا و یا جزاً قابل انتقال‌بشخص یا اشخاص دیگرنبوده وهرگونه تغییر کلی در شرایط‌سرمایه گذاری و یا درطرح مصوب‌منوط بتصویب وزارت آب‌و برق خواهد بود.

*** فصل‌چهارم‌ـمقررات‌عمومی**

ماده سیزدهم ـ چنانچه در طرح پیشنهادی سرمایه گذار ایجاد واحدهای صنعتی پیش بینی شده باشد، وزارت آب و برق قبل از انعقاد قرار داد نظر وزارت اقتصادرا کسب خواهد کرد.

صدور فرآورده‌ها

ماده چهاردهم ـ وزارت اقتصاد تسهیلات لازم را در مورد صدور کالاهای تولیدی باتوجه بمقررات تشویق صادرات و مقررات عمومی واردات و صادرات فراهم خواهد کرد.

ماده پانزدهم ـ وزارت آب وبرق در هیچ رشته‌ای برای سرمایه گذار حقوق انحصاری قائل نخواهد شد.

ماده شانزدهم ـ وزارت آب‌وبرق در شرایط قرا ر داد پیش بینی لازم راخواهد نمود که طرف قرارداد از اراضی بنحوی استفاده نماید که محیط‌مساعدبرای مخاطرات بهداشتی بوجود نیاید و در صورتیکه چنین شرایط نا مساعدی بالقوه یا بالفعل ایجاد شود طبق دستور العمل‌های وزارت بهداری نسبت برفع آنها اقدام نماید.

سرمایه‌گذاری خارجی

ماده هفدهم ـ در مورد سرمایه گذاری خارجی ورود وخروج‌سرمایه های نقدی وغیر نقدی وحق انتقال منافع بخارج کشور طبق مفادقانون جلب و حمایت سرمایه‌های خارجی خواهد بود.

ماده هیجدهم ـ دراجراو تغییروتفسیر مواد و شرایط قرارداداجاره‌قوانین‌و مقررات دولت ایران حاکم است.

ماده نوزدهم ـ درصورت بروزهرگونه اختلاف نسبت بمفادو مدلول‌قراردادو یااجرای‌آن‌موضوع‌بدوادر کمیسیونی مرکب از نمایندگان مجاز و مختار طرفین بتعداد مساوی و حد اکثر سه نفر از هرطرف مورد رسیدگی قرار میگیرد و هر تصمیمی که نمایندگان مزبور باتفاق آرا در هر مورد اتخاذ نمایند برای طرفین‌نافذ ولازم الاجرا خواهد بود، چنانچه توافق حاصل نشودیا بجهتی‌ازجهات کمیسیون مزبور در ظرف مهلت معینی که‌درقرارداد اجاره‌قیدخواهد شد تشکیل نگردد یااظهارنظرنکند حل اختلاف از طریق‌داوری طبق قوانین کشور ایران بعمل خواهد آمد.

حل اختلاف

طرفین ملزم‌اند تا حل اختلاف تعهداتی را که بموجب این قرارداد بعهده دارند اجرا نمایند و این‌قبیل اختلافات نبایدموجب تاخیردر انجام تعهدات یاوقفه در عملیات شود.

ماده بیستم ـ هر یك از طرفین حق دارند در صورتی که طرف‌مقابل تعهدات خود را انجام ندهد قرار داد را فسخ کند، تشخیص عدم انجام تعهد طبق ماده نوزدهم بعمل خواهد آمد.

تبصره موارد و شرایط فسخ‌در قرارداد های اجاره ذکر خواهدشد.

برضد کرم خاردار :

۳۳۶ هزار هکتار اراضی پنبه‌سمپاشی شد

کشاورزی

اجرای مبارزه شیمیائی تابستانی باآفات مهم پنبه و کرم خار دار در مناطق گرگان، گنبد و مازندران با استفاده از وسائل، سموم و تجهیزاتی که‌در محل فراهم شده است ادامه دارد و تااین تاریخ ۱۲۷۰۰۰ هکتار با استفاده‌ازهواپیما های سمپاش کشاورزی بلغارستان‌و شوروی سمپاشی هوائی شده است همچنین مبارزه زمینی با استفاده از ۱۲۷۵۰ دستگاه سمپاش پشتی موتوری و غیر موتوری متعلق به زارعین و کشتکاران پنبه درسطح بیش‌از ۲۰۹۱۰۰ هکتار بعمل‌آمده است و بااین‌ترتیب جمع سمپاشی مزارع آلوده پنبه‌مناطق شمال‌کشور اعم از هوائی وزمینی به ۳۳۶۱۰۰ هکتار رسیده است.

در ده سال اخیر :

مصرف جهانی نفت دوبرابر شد

نفت

یك سوم تولید جهانی نفت توسط آمریکامصرف میشود

مصرف جهانی محصولات نفتی در ده سال اخیر دوبرابر شد و در سال ۱۹۶۷ به رکورد ۱۵۰۰میلیون تن (بدون احتساب بلوك کمونیست) رسید که ۱۰۰ میلیون تن بیش از مصرف سال ۱۹۶۶ بود.

*** اولین مصرف کننده**

تابحال، بزرگترین مصرف‌کننده نفت در سراسر دنیا ایالات متحده آمریکا است که به‌تنهائی تقاضای بیش از یك‌سوم تولید نفت جهان‌را دارد.

اروپای غربی وژاپن

همچنین مصرف محصولات‌نفتی در کشور های اروپای غربی و ژاپن فزونی یافته‌است.

پس‌از جنك جهانی دوم ژاپن موفق‌شده است که ازنظر تقاضای محصولات نفتی و مصرف آن انگلستان و آلمان غربی را پشت‌سر بگذارد و بمقام سوم برسد مقام‌اول و دوم را بترتیب ایالات متحده آمریکا و شوروی در دست‌دارند.

بین سالهای ۱۹۵۴ تا ۱۹۶۴ مصرف نفت ژاپن هرسال ۲۰ درصد اضافه شد لکن پس‌از آن این‌ترقی مصرف سالانه، کاهش یافت و با درصد کمتری به‌افزایش ادامه داد معذلك درسال ۱۹۶۶، مصرف‌نفت ژاپن به‌رکورد۱۰۷میلیون تن رسید که این مقدار معادل ۶۰ در صد نفت مصرفی خاوردور در آن سال‌بود. امروزبیش‌ازنیمی‌از مجموع‌احتیاجات انرژی‌ژاپن‌بوسیله نفت تامین‌میشود و پیش‌بینی می‌کنند تاسال ۱۹۷۵ این نسبت به ۷۵ درصد برسد.

شوروی و اروپای شرقی

تقاضای نفت و محصولات نفتی‌در شوروی و کشور های اروپای‌شرقی مرتبا بالا می‌رود بطوری که‌در سال ۱۹۶۶ به ۲۴۰ میلیون تن معادل‌۱۵ درصد مجموع مصرف جهانی رسید و در حقیقت این کشور هاتنها مصرف کنندگانی هستند که مصرف سرانهٔ مردم آنها قابل مقایسه با مصرف سرانهٔ مردم ایالات متحده است. مصرف سرانهٔ در بلوك‌شرق ۵٪ تن و در ایالات متحده ۲ر۲ تن می‌باشد. مصارف سرانهٔ مردم سایر کشور ها قابل مقایسه بااین کشورها نیست و وضعی اسف‌انگیز دارد.

روزنامه فایننشال تایمز مینویسد :

سربازان شوروی در چکسلواکی اسکناس تقلبی توزیع کرده‌اند

● طرحهای آزادی تجارت چکسلواکی متوقف میشود
● موازنه بودجه چکسلواکی در اثر تجاوز شوروی بهم خورده است
● چکسلواکی از تجاوز شوروی‌وچهارکشورسوسیالیستی دیگر ۵ میلیارد کرون ضرر دیده است
● شوروی از چکسلواکی خسارت میخواهد !!

روزنامه فایننشال تایمز درشماره اخیر خود می نویسد :

استعفای دکتر اوتاسیك معاون نخست‌وزیر چکسلواکی که تحت فشار شوروی انجام گرفت‌نشانه‌آن است که شوروی قصد دارد نفوذ خودرا در اقتصاد و کشاورزی چك اسلواکی اعمال کند‌زیرا‌این‌شخص علاوه برداشتن مقام معاونت نخست وزیر رهبری اقتصاد آزادی‌خواهانه چك رانیزبر عهده داشت.

دکتر«سیك» تنها پشتیبانی برای طرحهای آزادی‌خواهانه حزب کمونیست که‌در ماه مه تصویب‌شد نبود بلکه شخصا مسئولیت طرح بیشتر برنامه های تحول‌اقتصادی رابر عهده گرفته بود.

بهر حال، اکنون نمی توان بطور محکم و قاطع گفت که چه‌قسمت از تحولات اقتصادی چکسلواکی‌با بر کنار شدن سیك از بین میرود.

تجارت خارجی

بدون شك، هیچ احتمالی وجود ندارد که طرحهای قبلی مبنی بر دادن آزادی فردی بیشتر درتجارت خارجی جامه عمل بپوشد و بنظرمی رسد صادرات و واردات طبق‌نتایج بدست آمده از مذاکرات رهبران شوروی و چکسلواکی طبق سیستم تمرکز یافته قبلی اداره شود.

لکن مقامات رسمی اتاق بازرگانی چکسلواکی اظهارامیدواری‌میکنند تجارت با غرب همچنان توسعه پیدا کند ودر نتیجه دادو ستد با آلمان غربی که اینك‌به علل سیاسی‌قطع شده‌است بیش از پیش توسعه‌یابد برنامه ملاقاتهائی که از قبل طرح ریزی شده بود بهم نخورده است. دعوتی از مقامات تجاری‌چکسلواکی بعمل آمده است که در جلسات اتاق بازرگانی بریتانیا که از ۱۹ تا ۲۳ سپتامبر در بلفاست برگزار میشود شرکت کنند این دعوت مورد رسیدگی و ملاحظه‌قرارگرفته است.

*** نمایشگاه برنو**

درضمن، اتاق بازرگانی‌چکسلواکی بقسمت بازرگانی سفارت کبرای بریتانیا در پراك اطلاع‌داده است که کمپانی ها ی‌انگلیسی می‌توانند در نمایشگاه بین‌المللی تجارت‌برنو شرکت کنند این نمایشگاه ازروز ۱۵ سپتامبر آغاز میشود و بنابگفته مقامات موسس آن، فرانسه‌دراین نمایشگاه نماینده‌ای نخواهدداشت.

*** موازنه بودجه**

وزیر دارائی چکسلواکی اعلام کرد : بعلت تجاوز نیروهای کشور های عضو پیمان ورشو و اشغال‌خاك این کشور مشکلات اقتصادی بسیاری بروز کرده است. بخصوص ارقام بودجه در زمینه های‌فرهنگی و بهداشتی کاهش خواهدیافت و مالیات بردرآمد دولت از صاحبان صنایع اضافه خواهدشد. این‌تنها راهی‌است که‌باعث موازنه بودجه میشود.

اسکناس تقلبی

اکنون در همه جا شایع است که‌اشغالگران شوروی با خودمقدار معتنابهی اسکناس تقلبی‌چکسلواکی وارد کشور کرده‌اند واکنون اعتبار اسکناس ها بوسیله دولت‌امتحان میشود تااسکناس های تقلبی از گردش خارج شود. همگان‌معتقدند که دولت بعلت سانسور نمی‌تواند این موضوع رابه اطلاع عموم‌برساند

خسارات

طبق آخرین تخمین وزارت دارائی خسارات وارده ناشی از اشغال چکسلواکی توسط نیروهای بیگانه جاده ها، وسایل حمل و نقل و ارتباطات ۵میلیارد کرون است. خسارتی که بر فرودگاه پراك‌وارد امده است به تنهائی ۳۵ میلیون کرون می باشد

*** زیانهای خطوط هوائی**

خطوط هوائی چکسلواکی بطور متوسطروزی۲ر۵ میلیون کرون ضرر داردلکن گمان‌نمیرودپروازهای‌بین‌المللی بطور سریع و ناگهانی‌آغاز شود هر چند فرودگاه پراك‌ازاشغال سپاه شوروی بیرون آمده است و احتمالا اولین پرواز ظرف امروز و فردا ازاین فردوگاه بسوی مسکو انجام خواهدشد.

وزارت دارائی کمیته‌ای را مامور کرده‌است که میزان خسارات‌وارده دراثر اشغال را تخمین زند تا در مذاکرات آینده میزان خسارات باطلاع پنج دولت اشغال کننده‌خاك چکسلواکی رسیده‌ازآنهادرخواست شود این خسارات را جبران کنند.

بهر حال، چکسلواکی در تقاضای غرامت تنهانیست، زیرا دولت شوروی نیز با لحن کنایه آمیزی تقاضای پرداخت جریمه‌ای بوسیله چکسلواکی نموده‌است‌تابااین‌وسیله اقدام دولت چك به قراردادهای صادراتی که طی دو هفته گذشته منعقد شده ثابت شود.

رونق در بازار تبریز

هفته گذشته، بازار تبریز نسبتا جریان داشت بهای گندم هرتن ۵۱۰۰ تا ۶۰۰۰ ریال، جوتنی ۴۲۰۰ تا ۴۴۰۰ ریال، کیسه ۸۰ کیلوئی آردنول ۶۳۰ ریال، برنج صدری درجه‌یك کیلوئی۳۶ ریال، سیاهدم‌اعلا هر کیلو ۳۸ریال، برنج چمپا کیلوئی ۱۸ ریال، برنج ماشینی درجه‌یك کیلوئی ۳۰ ریال، عدس درجه یك هرکیلو ۱۷ریال، لپه‌ریز کیلوئی ۱۲ر۵ ریال، لوبیای درشت هرکیلو ۱۷ ریال، لوبیای چشم بلبلی یك کیلو ۳۶ریال، سیب‌زمینی کیلوئی ۴ریال، پیاز هرکیلو ۵ریال و روغن حیوانی کیلوئی ۱۷۰ ریال بود.

پوست و پشم

معاملات پوست‌و پشم جریان داشت، پوست گوسفندی‌خوی باپشم هرجلد ۲۴۰ریال‌پوست بز بامو هرجلد ۹۰ الی ۹۵ ریال سالامبور درجه یك ۱۶۰ الی ۱۸۰ ریال سالامبور درجه دو ۱۲۰ الی ۱۳۵ ریال درجه سه ۸۰ الی ۸۵ ریال معامله میشد. پشم تاشوی متفرقه الوان هرکیلو ۵۰ ریال پنبه تخم آمریکائی اطراف بالازمینه خیلی‌کم هرکیلو ۴۲ ریال پنبه هندرولت کیلوئی ۴۸ریال بود.

*** چای و قندوشکر**

معاملات چای و قندو شکر جریان عادی داشت. قند رضائیه کیلوئی ۳۵ ریال، قند کلوخه شهری هرکیلو ۳۵ ریال قنداهواز یك‌کیلو ۲۴ر۵ ریال قند مشهد کیلوئی ۲۹ ریال شکرسفید روسی‌معمولی کیلوئی ۲۴ریال، شکر سفید روسی کریستال‌کیلوئی ۲۴ر۵ ریال شکر میاندوآب ۲۳ر۷۰ ریال چای سازمان کیلوئی ۱۶۰ تا ۳۶۰ ریال انواع‌چای کلکته هرکیلو ۴۵۰ تا ۵۵۰ ریال بود.

مصالح ساختمانی

هرتن سیمان‌ایرانی ۱۹۵۰ ریال، گچ بنائی ۴۴۰ ریال‌و آجر ابلق هرهزار عدد ۶۵۰ ریال مظنه داشت.

*** سایر کالاا**

معاملات مواد شیمیائی راکد بود بهای نیل سویسی صندوقی ۱۴۸۵۰ ریال نیل آلمانی ۱۳۵۰۰ ریال بود.

مسکوك

لیره انگلیسی قدیم ۸۱۰ ریال، لیره ترك قدیم ۷۳۰ ریال پهلوی قدیم ۸۵۵ ریال پهلوی جدید ۸۳۵ ریال نیم پهلوی ۴۳۰ ریال ربع‌پهلوی جدید ۲۱۸ ریال پنج مناتی ۴۳۰ ریال طلا تیزآبی ۲۴عیار خالص مثقالی ۴۳۰ ریال‌خرید و فروش میشد.

واحد تصفیه روغن پالایشگاه مدرس با ظرفیت ۲۰۰ هزارتن درسال آغاز بکارکرد

سخنگوی شرکت ملی‌نفت ایران اظهار داشت که واحد تصفیه روغن، در پالایشگاه مدرس آغاز بکارنمود. این‌واحد باظرفیت تصفیه ۲۰۰ هزار تن روغن موتور در سال یکی از بزرگترین واحد های تولید روغن، در پالایشگاه های جهان است.

قرارداد احداث، پالایشگاه مدرس در سال ۱۹۶۵ بین‌شرکت ملی نفت ایران و شرکت نفت پان امریکن از یکطرف و دولت هندوستان ازطرف دیگر امضاء شدو عملیات ساختمانی آن‌بسرعت در حال پیشرفت است.

ظرفیت این پالایشگاه پس‌از آغاز بهره‌برداری ۵۰ هزار بشکه در روز خواهد بود.

اقتصاد جهان

رونق معاملات فرانك

در زوریخ اعلام شد : بانك‌ملی سویس ۱۲۹ میلیون فرانك سویس از بانك مرکزی فرانسه طلا خریداری کرده است. نام بانك فروشندهٔ طلا که قبلا نامعلوم ذکر شده بود امروز معین گشت.

فرانك فرانسه در سویس‌هنوز بسیار مستحکم‌است‌و بانك‌مرکزی فرانسه در معاملات ارزی ژنو و سایر شهرهای سویس شرکت‌می کند.

همچنین در واشینگتن اعلام‌شد ایالات متحده آمریکا معادل ۲۰۰ میلیون دلار طلااز فرانسه‌خریداری کرده است.

دیدار تیم ملی بسکتبال ایران ـ فیلیپین

تیم‌ما در حالیکه میتوانست پیروز باشد، شکست‌خورد

ورزش

حریف نتوانست نمایشگر قدرت تیم برگزیده آسیا باشد

۵ دقیقه آخر وقت با شتاب زدگی و عدم کنترول در دفاع بازی را از دست دادیم

ساعت شش و سی و پنج‌دقیقه بعد از ظهر ۵ شنبه گذشته در حضور والاحضرت شاهپورغلامرضا پهلوی ریاست عالیه کمیته ملی المپیك ایران و بیش از دو هزار وپانصد تماشاگر تیمهای ملی بسکتبال ایران و فیلیپین دردیدار هیجان‌انگیز مسابقه پرشوری را برگزار کردند.

ابتدا سرود ملی دوکشور نواخته شد و حاضرین به‌پا خاستند، سپس دکتر نخعی رئیس فدراسیون بسکتبال کشور گزارش مسابقه‌را بعرض رساند و بعد از ان مراسم معرفی‌بازیکنان دو تیم‌بعمل آمد ودرمیان‌شورو غوغای تماشاگران‌با سوت‌داور مسابقه دیدار تیمهای‌ملی دو کشور آغازشد.

چهره میهمان

فیلیپین تیمی است که در بازی های المپیك آسیائی‌با برتری مطلق برتیم ملی ما پیروز شدو حالا درراه سفربه مکزیکو درچند کشور آسیائی و اروپائی برای آمادگی بیشتر مسابقاتی‌برگزار خواهد کرد.

این تیم که بعنوان تیم‌برگزیده آسیا دربازیهای مکزیکو حضور خواهد داشت باچهره ای که در تهران نمایش داد بدون تردید هیچگونه شانسی برای پیروزی‌حتی بریك تیم حاضردر مکزیکونخواهد داشت‌و بعدازپایان‌مسابقات‌مکزیکو این‌واقعیت بیشتر‌روشن خواهد شد.

تیم ملی ما در حالی که‌میتوانست فاتح این دیدار باشد در مقابل‌تیم خسته وبدون فرم حریف مغلوب شد.

میهمان تیمی بود با چهره هائی‌نه چندان جوان ولی در عوض سریع‌و صاحب تکنیك ولی بدون‌تاکتیك‌و نقشه شناخته شده‌نمودار سنی تیم بین ۲۶ تا ۲۷ سال بود ولی بااین همه جوان و پرتوان نشان‌میداد.

جسم‌ماریونابا ۱۹۳ سانتیمترقد و۷۲ کیلووزن از لحاظ شرایط جسمانی بهترین نفر تیم بودوآنچه از زاو دیدیم نشان‌داد که از لحاظ مهارت نیز شایستگی بهترین نفر را در تیم می تواند داشته باشد.

رویهم او چهره متحرك‌ومددکار تیم بود زمان حمله درخط‌فوروارد‌و هنگام دفاع در پست گارد تیم‌انجام وظیفه‌می‌کرد، بازیکنی مسلط و انعطاف‌پذیر بود که علیرغم بازی خشن طول ۴۰ دقیقه فقط دوبارپکی دروقت‌اول ویکی‌در وقت دوم بعلت خطای شخصی‌جریمه شد، او با پاپابایراهن‌شماره۱۳وابرتوری‌نوسو پیراهن شماره ۱۶ در کنارادریانو کاپیتان۲۸ ساله تیم با پیراهن شماره ٤درخشانترین بازی کنان میدان د رتیم حریف بودند.

تیم بدون نقشه

رویهم با وجود مهارتهای فردی تیم حریف‌دارای آهنك‌دسته جمعی نبود وبا خصوصیاتی شناخته شده ومعمولی در میدان عمل می کرد، در کار دفاع‌تیم‌روش«سوییچ»یاچرخش معمول بود و در زمان حمله‌ازنقشه کهنه «بلاك» یا استتار مدافع سود می‌بردند گذشته از این دو روش طول ٤۰ دقیقه‌بازی از این تیم‌هیچ کار تازه یا نقشه قابل توجهی در میدان ندیدیم، در عوض سرعت فراوان ومهارت‌فردی‌درحرکات آنها فراوان بود که بعلت خستگی نراوان‌راه‌نتوانستندخوب‌ازآن‌بهره‌مند گردند، آقای «کارلوس‌لوی‌زاکا» کوچ تیم نیز قبل از بازی اظهار کرده بود هیچ امید ندارد‌باخستگی موجود تیمش قادر به ارائه یك‌بازی چشم‌گیرباشد.

ولی‌ازاین ادعا که بگذریم میهمان تیمی بود با روش‌متداول‌در بسکتبال امریکا یعنی بهره‌گیری از حرکات وقدرت‌فردی‌بدون‌آنکه نقشه های فراوان دسته جمعی‌در کار تیم‌موجود باشد.

بهره‌مندی از شوتهای دور، پاسهای کشیده، حمله روی تخته حریف و دفاع‌باز و متحرك.

* عدم امکانات کافی‌جسمانی

این‌روش‌متداول تیمهای‌امریکائی است که اخیرا در اروپای شرقی بخصوص شوروی از آن پیروی‌می کنند، ولی این درشرایطی پیروزی یك تیم را تضمین می کند که دارائی چهره‌هائی باقد های۲۱۰ تا ۲۳۰ سانتیمتر ووزنهای ۸۰ تا ۱۰۰ کیلو با تحرك و چالاکی فراوان‌باشند دراین تیمها مسئله جنك تن‌به تن مطرح می‌باشد، و بدون تردید تیمهای آسیائی بخصوص‌تیمهای جنوب شرقی‌آسیا چون‌قادر نیستند بازیکنانی‌با این خصوصیات داشته باشند قادر نیستند در دنیای پیش‌رفته بسکتبال با این سیستم بازی در مقابل تیمهای صاحب نام جائی داشته باشند ازاین رو روش متداول در اروپای‌غربی یعنی تیم‌باتکنیك های متداول برای تیمهای‌آسیائی‌حداقل این‌حسن‌را دارد که صحنه های زیباو آهنك دلپذیردسته جمعی را درتیم بوجود می آورد میهمان‌تیمی بود با خصوصیات بسکتبال‌متداول درامریکا که یادگارآقای«فلوروب» مربی امریکائی این تیم‌منهای‌پیکر های پرتوان و لازم برای پیاده کردن حرکات آن تیمهای اروپائی چون قادر نیستند در جنك تن به تن مقابل بازیکنان بلند وقوی هیکل تیمهای‌آمریکائی موفق باشند از اینرو درجستجوی شیوه های فراوان برآمده‌اند تا درسایه آهنك دسته جمعی‌موفق باشندوچون محوطه زمین و وقتی که‌یك تیم در هر نوبت قادراست توپ را در اختیار داشته باشد کوتاه و کم‌است‌ازاین‌رو هیچکدام از نقشه ها نتوانسته در مقابل تیم هائی‌بانفرات‌بلندوبرقدرت‌مفیدواقع گردد، بعد از یکدوره ناکامی سرانجام کشور های اروپای شرقی بدنبال غولهائی با ۲۱۰ تا ۲۴۰ سانتی‌متر تیمهای خود را تدارك کرده‌اند واین چیزیست که برای کشور های آسیائی دشوار به‌نظر میرسد.

تیم برتر ولی مغلوب

بهر حال با چنین خصوصیاتی تیم فیلیپین در مقابل تیم ملی ما قرار گرفت، تیم ما از لحاظ کار دسته‌جمعی برتر از حریف بودولی سرعت لازم رابرای مهاربازیکنان حریف‌نداشت داود حداد، سروش نگهبان، محمود عدل، مسعود ماهتابانی و نادر کاشانی‌بازیکنانی بودند که در آغاز مقابل حریف قرار گرفتند، ۵دقیقه اول در یك شرایط نامتعادل٤-۱۱ سودحریف گذشت، در این وقت تیم ما در حمله ودفاع تحرك لازم رانداشت وحریف از غافلگیری بخوبی بهره برد، و همین‌برتری باعث شدتا پایان وقت پیشتاز باشد، ضمن آنکه در لحظاتی ثبات تیم ماشانه به‌شانه رحیف میسائید.

مهره های حاصر در تیم ایران همان چهره های شناخته‌شده‌سابق بودند، ضمن آنکه اسد بروسی از خوزستان، کاروهمبرچیان‌ازاصفهان و محمود مشحون در تیم حاضر نبودند وقت اول ۲۱-۲۵ به سود میهمان به پایان رسید، در این وقت اگر از ۵دقیقه اول وقت بگذریم تیم ما در یك شرایط متعادل باحریف جنگید و حتی طول ۱۵ دقیقه باقی مانده نیمه اول‌چهار امتیاز هم پیشی گرفت ولی‌سرانجام ۲۱-۲۵ این‌نیمه بسود میهمان‌به‌پایان رسید.

۵ دقیقه، پایان‌یافت

در نیمه دوم اگر در ۵ دقیقه آخر وقت تیم مااشتباه نمی کرد و پیروزی بدون تردید بود، چرا که‌طول سه دقیقه بازیکنان ما ۱۰ بار مرتکب خطای شخصی شدندو از این میان ۱۰ پرتاب پنالتی‌برای حریف بدست آمد که همین باعث شکست‌تیم ماشد.

همانطور که اشاره کردیم در مبارزات انفرادی بازی کنان ما اکثرا برحریف می توانستند پیروز باشند ومسعود ماهتابانی، رضا مشحون این را بارهانشان دادند. واگر در ۵ دقیقه آخر ماهتابانی‌در شرایطی به سر می برد که‌قدرت داشت از لحاظ انفرادی با تیم ملی‌پوش خوزستان توفیق‌و نگهبان کمتر از گذشته بودند.

ارنج‌تیم دلپذیر ویکنواخت‌بود، تنها در لحظاتی که بین دقایق۳۲ تا ۳۶ محمود عدل از میدان خارج شد، اگر مسعود ماهتابانی برای استراحت بانفر دیگری تعویض می شد و در عوض ٤یاه دقیقه‌آخر با قدرت‌بیشتر از اوبهره میبردیم روی فرار های‌انفرادی‌اومیتوانستیم بافتح دروازه‌حریف یابدست‌آوردن خطا های شخصی‌فاتح میدان‌باشیم بااین همه وقت دوم تیم ما۴۳-۴۵ برحریف پیروز شد ولی بعلت عقب بودن ٤ پوئن در نیمه اول‌سرانجام ۶۶-۶۸ بازی بسود میهمان‌به‌پایان رسید.

بازیکنان تیم‌ایران عبارت‌بودنداز مسعودماهتابانی کاپیتان، محمود عدل، نادر کاشانی، سروش نگهبان، مجید توفیق، داود حداد، رضامشحون، منوچهر سولنك، محسن خلخالی، غلامرضاشکریان، ژوزف زاکاری، احمدمحمدپور و عبدالله کریم‌زاده

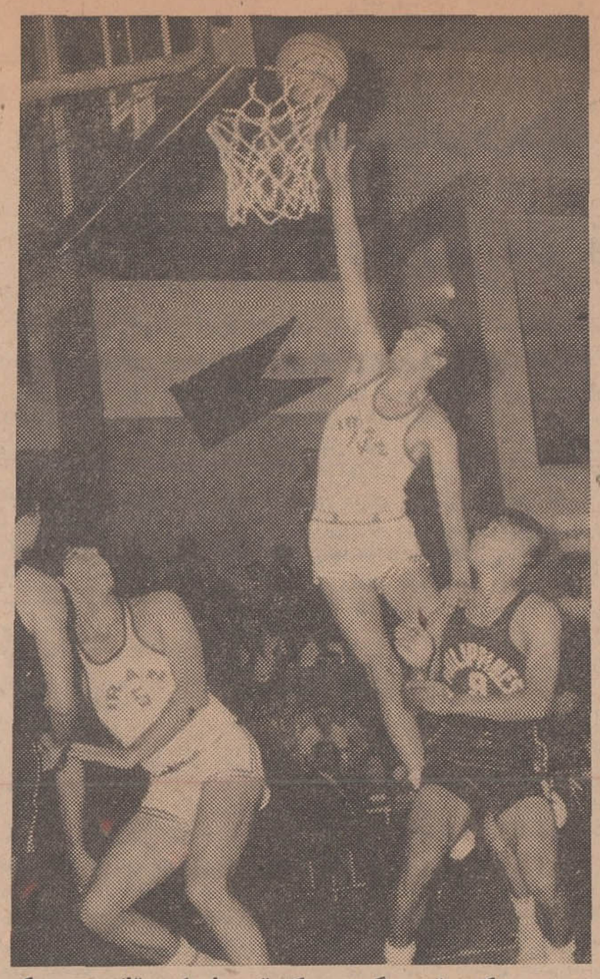

برعکس تصورگروهی که تیم ما را به تك‌روی محکوم کرده‌اند برتری «حداد» در عکس‌نشان میدهد که مادرمبارزه انفرادی بیشتر میتوانستیم در مقابل این تیم‌بخصوص پیروز باشیم

تیم ملی بسکتبال ایران باتفاق حسن اشتری مربی تیم، مردی که چهره‌ای‌تازه به تیم داده است.

کتاب ورزشی هفته

ازجمله کتابهای مفید ورزشی که‌هفته گذشته در ایران‌به‌طبع رسید کتاب«نبردپهلوانان» نوشته کاظم کاظمینی است که مجموعی حماسی دارای هفت‌داستان در ۲۵۳صفحه میباشد. نویسنده که با انتشار کتابهائی چون نقش پهلوانی ونهضت عیاری در تاریخ‌اجتماعی و حیات سیاسی ملت ایران داستانهای شگفت‌انگیز زورخانه ازاین نظیر برای زنده نگاهداشتن خصوصیات پهلوانی و ورزش باستانی ایران در گذشته به‌طبع رسانده است این دهمین نشریه‌ایست که تقدیم جامعه ورزش ایران کرده و مطالعه کتاب نبرد پهلوانان، غرور ملی‌و افتخارات گذشته را جلوه می‌بخشد و چون از منابع با ارزشی چون تاریخ سیستان ـ شهریاران گمنام ـ زبده‌التواریخ ـ بابك خرم‌دین ـ سیاستنامه ـ جامع‌الحکایات ـ روضة‌الصفا ـ نادرنامه ـ تاریخ ایران و چندین اثر باارزش دیگر تهیه شده یکنوع رنك ملی و میهنی دارد که مطالعه آن برای جوانان بی‌نهایت مفید وبا ارزش است.

اسامی ذخیره‌های گروه طبیعی کنکور دانشگاه‌تبریز

اسامی ذخیره های گروه‌طبیعی کنکور دانشگاه تبریز اعلام‌شد. این گروه شامل دانشکده های پزشکی، علوم آزمایشگاهی، علوم داروئی، کشاورزی، دانشکده علوم دانشسرایعالی می باشد.

اسامی ذخیره های گروه طبیعی بشرح زیر است:

ذخیره‌های‌دانشکده پزشکی:

ابوالقاسم آزاد، محمد رضا صدقی صومعه‌دل، محمد مجیدی، ناصر فرهنك، سید احمد اصغرزاده احمدی، حبیب‌الله مصطفی‌لو، محمد تقی‌اولاد دمشقیه، داریوش تدینی، عبدالله مهدوی، حسن‌جورابچی، خدارحیم چهارگوشه، علی اصغر دردشتی، وجیهه‌رشدی، خسرونشینی عبدالله فرج‌اللهی، سکینه یزدان‌پناه اسکی، علی‌پورامیری‌عبدالله آبادی نصرت جاویدان، محمد مسعود نعمتی، علی‌عمران معتمد چابکی، سلیمان خرازی، رضا رجبی، جورشهری، سید جعفر فرجی اسکوئی، منوچهر وحید-فرهندی، نجف‌شاطری ممقانی، قسمت محمد زاده گیوی، علیرضامفتاح، صدرالله یدالله‌ستارعمران، هوشنك کوشش، جهانگیر یوسفی دلدار، اصلان اصلانی، منیژه بقائی‌ارسی، ابراهیم بهرامیان، ناصر صادقیان، فاطمه عصری، شاهرخ‌مرغزاری حریری، سید مهدی میرعبدالعظیم زاده، میرمتینی، علی‌اکبر عمرانی، سید جعفرافتخارزاده، احمدحیدرپورحوری ادریس خدمتی تپه‌خور، محمد ابراهیم رهبانی نوبر، سید علی بدرالدین‌صدر، سید محمد رسول باقری، محمدعلی‌تابان، منصورجمیعی جهانگیر شاکرحسینی، سید صالح شیوا، ابوتراب قنبری صفت‌مقدم، رسول‌قاسمی، احمدامامی، محیی‌الدین پیشداد محمدی، رباب جوهرچی، رحیم علیلو، فریده نوشین ناصرالدین اکبری اسبق، کریم تقی‌زاده افشاری، سید محسن موسوی، وحید منتظری، مسعود نوروزی، نوروز علی اسدی، رمضان بیانی، سیدباقر طاهری، مهدی عیوض ضیائی، مقتدا منصوری، ناهید وحیدهرندی، محمود اسلامی اسماعیل ایلخچوئی، علی رضا حمیده‌خو، عباس‌زائی، محمداسماعیل دهقان، محمد جعفر صفار، سلمان فروزمند، عبدالحسین هدایتی‌امام، شمس‌الدین طباطبائی وکیلی، جلال پیمانی، حمید خردپیشه، احمد ممتازی محمود برارپور، علی اکبر تغلکوبی میرحبیب‌اربیبی، پرویز مهاجر میلانی مسعود مولوی، احمدذبیحی، محمود افتخار، زهرا اسدی، حسین‌تاجیك مهدی‌جرجانی سرخوانکلاته، جلیل جبارزاده رفیع، سیاوش راشدی اسکوئی، فرزاد سعادت، علیرضا لیماکنی، محمود سبزقبائی، محمد حسین الهی نجف فراهانی آبادی، اصغر گلستانه، رستم گشتاسبیان، حشمت‌فردوسی، رحیم‌عموزاده‌عمرانی محمد رضا صباغیان ـ محمد کیوان رحیمی، سیف‌اله اصلانی، حسینعلی اسدی، بهروز لهراسبی، خلعت مختار آزاد، جعفر مبلغی، سیدمحمد میر رحیمی، عادل صنعتی ایرانی، محمد رضا اتحادی، روح‌اله خلع نظام خیاوی، حسین ملکی‌واجارگاه، محمدعلی نقوی‌جوسری، جلال‌الدین سمیعی، فیروزکهربائی، محمد جعفر اثنی عشری، سید علیرضا ابراهیم زاده، محمدرضا دباغیان، ناصر سعادتی شیاده، سید محمد باقر علوی پور، هوشنك غفاری گول، محمد ابراهیم‌مهیار، رحمت‌اله یزدانی کجوئی، محمدهادی‌وجدانی رودسری، سلطانعلی آتیك، محمد یوسف حیدری، یوسف شاه‌عباسی، علینقی محمدی کیاکلاملشی ـ محترم نجفی، حسین آقابزرك، یوسف اویسی، ناصر باطنی، رحیم بقائی اسکوئی، علیرضا حاجی اشرفی، رمضان حلاجی ثانی، رحمت سلمان‌پور، جمشید شیخ‌زاده مصدق، سلیمان صفائی کلیمی، یعقوب عذره هلالی، عبدالحمید باور، اردشیر فرهنك، علی محمد احمدی‌پور، سید جعفر موسوی، حمید ایوبی، رحمت‌اله فریدن اصفهانی، حسن مریخی حقی، عبدالمطلب‌جعفرنژاد‌ارشد کماچالی، محمد جاودان، حشمت‌اله‌سلیمانی، البهار صالح، پشوتن شفیع‌زاده روشنی، عباس فتحی، فرهادفرنام، مینا کرباسی ـ ابراهیم هجرتی، طاهره نژاد ستاری، رحمت اله شمسی بدری، کامبیز کالائی، عبدالرحیم خسروی، محمود فیروزی، بردیا لیتکوهی، رشید امین‌پور، ملوك نبی، عوضعلی کاشف‌مبارکه، منیژه کاظم‌زاده آزاد، مهدی ریسمان فروش تبریز ـ منصوره رجائی منائی، محمد زاهدی، محمود صالح انارکی، خسرو گلبان مقدم، سکینه هاشمی جوادی، فواد بصری.

ذخیره‌های علوم آمایشگاهی

محمود محمدی، پرشکوه، علی اصغر صادقیان، ایرج خادم مقدس ارس، ایوب مولودی، احمد هاشمیه انارکی، هراج یوسفیان، سید محمد طه فقیهی اردبیلی، پرویز عزیزپور، محمدسعیدحسینی شیعی امامی‌حجازی، پروین ثمینی، حسن توکلی، مرتضی قلی‌اصانلو، رضاقلی‌آسائی، فرخ‌اکبری‌نخجوانی، قمری حبیبی، ناصر خلیلی، محمد تقی زرکشوری، محمدعلی‌گی‌نژاد، فخرالسادات میر مهدوی، ناصر فتحی، یوسف رستمی، یحیی کریمی، ناهید احمدپور، بدری آقا رخ میرآبادی، علی‌حکمتی، عبدالحمید حسین نیای‌حسن کیاده، کامبیز صابری، فاطمه کاروان، یحیی قربانی حزمی، علی اوسط آذغانی، فاطمه قدرتی، بهمن پاشازاده، شاپور زندی، محمد اسماعیل سکوتی، ابوالفضل منافی مقدم، ابوالقاسم رستگارمهریزی، مسعود امینی سیاهکلمرودی، الفرد تجاریه، لیها رضائیان جنگی، سیمین زاهدی، اسداله کرباسی، محمد کریم کریمی احمد آبادی، محمد رضا جلال‌زاده، عصرجدیدی علی فروغی اصل. سید مهدی مرتضوی، باباقلی مقدم، حمداله نخعی سیستانی، اشرف‌السادات طباطبائی فتاح، احدالفقیه، مهدی تربت اصفهانی.

ذخیره‌های دانشکده‌علوم داروئی:

محمد حسن نیکوصفت جهرمی، محمد حسین ذوالفقاری، مرتضی اسمعیلی، فریدون حاجی خانی، محمد هاشم عبائی، سعیدحسینی، سینا دیبائیان، نورالدین بکروی اردبیلی، ابراهیم پازیاب، امراله نیکوفرد، رحیم غوثی دهخوارقانی، ملیحه نظامی، فریبرز دهقانی، اکبر منصوری، ابوطالب سبحانی‌پور، محمد صادق توسلی، میر کاظم رضوی عرب، فریدون حریری‌مطلق، سید محمد همایونی، سید محمود مقیمی، شهین سندسی، خسرو خواجه لیلی، حسین زرگرزاده، حسن مریخی حقی، ایرج‌حجتی، محمد اسماعیل سکوتی، محمد حسین ناصریان، مهین‌دخت‌رکنی رنجبری، تیمور بلالائی، سید محمد حسن روانفر، مهدی بینا، فخرالسادات فاطمی اردستانی، نرگس خودرنك، داریوش مرزبانی، احمد شکرزاده، سید شفیع‌تهامی، فاطمه باقری، احمد بختیار، محمود فخرائی، غلامرضا تاج‌بخش، ابوالفضل کریمیان خمسه، منوچهر حمیدیان، عبدالعلی احسانی، سوناگل طاهری خامنه، شاپور سعیدی، عباسعلی ملکی گرجی، حمیدپیر موذن، میر حمید کسکری، مریم عبدی، محمد هادی‌سلیمانی، حسن‌جلالی پور فومنات، شهناز خشتی، ماشاءاله شعبانی، محمود صفوی، محمد مهدی کمالی‌حسین زاده، علی پور تسوجی، علی گودرزیان تمراسکی، عادله گنجه‌لو، جانباز کلاه کج، اصغر قدیری بقال، فاطمه فخیمی، رسول جمالی، محمد صادقی پور رودسر، علیرضا معدنچی.

ذخیره‌های دانشکده‌کشاورزی

رحیم حسین‌زاده آزاد، محمد اثنی‌عشری، میرجمال لطیفی‌تبریزی، یحیی کریمی، محمد رضااسحقی، علی اصغر طاهریان نصرآباد، بدرالزمان دهباشی، جمشیدجعفری، عبدالحمید عالمیان درون‌کلا، غلامرضا طلوع بیدختی، مرتضی قدیم‌زاده، طاهره‌کیا، مصطفی نجاتی، سید حسین داودالحسینی، علیرضا صدری، میر علیرضا میرمعیری، محمد حسین مهمانی، فرهاد روائی، فاطمه گلشن خلیلی، احمد کارگر، منصوره شایقی، سید حسین فخاریان، شاهرخ جباری ایزدی، سید محمد فاروق شیخ‌الاسلامی، محمد رضاطهماسبیان دهکردی، محمد حسین جباری، قاسم کشاورز مکافاتی، احدشهنام، فروغ‌بیات مختاری، محمودمحمدی، محمد علی مهدعلی، جعفر ماندنی بور، محمد رضا احمدی تنکابنی، بهرام حسن‌زاده کبابی، اصغروهابی کاشانی، علی اصغرعرب یارمحمدی، نجمه هوشیاری، محمد امین ملازادگان، محمدحسین زمانی، محمد تقی بنای زیر ککار، علی‌سکوتی رواسان، حسین فروتن پیش‌بیجاری، امان‌الله امامی، حسین فتوحی سیچانی، ناصردانش‌طلب، ابراهیم مساوات، محمد خورسند، رضا فرهیدنیا، ناصر اکبری کیوانی، محمدبابا دوست کندری، محمود جمشیدیان، فرهنك فضلی، علی مقبولی، محمدعلی آشتیانی‌زرندی، طناز قلمزن، ناصر آقارضوانی، سلیم عباس کیانی، فاطمه انوری، یوسف پیرزادهٔ طبری، علی‌ساسانی، مصطفی‌یونسی بارجوق، راضیه عالمیان دزون کلا، نازیك‌مارتاریان لی، محمدصالح صالحی خبری، مینو کندی، سعید محمدی‌قهاری، بنی‌یال هوهانسیان، یوسف‌اسحقی، محمد صادق یزدان پناه، کریم حسین زاده ماهوتچی، ژاله شهریاری، زهرا معذوری، نصیر صادقی، محمودضیاء، فیض‌الله روشن، خلیل قجقی، سهیلااهری، محمدرضا عنایتی آهنگر، کاظم مشفقی، یدالله جهانگیری‌حسین آبادی، یعقوب اکبرزادهٔ خیاوی، منیژه صبامنیری، بیك محمد آسوده، رحیم تیشه‌زن، پروین ناطقی‌الهی، کاظم منسوجی اول، اکبرحاجی‌خان‌محمدیان، سیاوش اصلانی تبریزی، غضنفر هاشمی محمدآباد، حشمت مهاجر، احمد سلجوقی بادلو، سیامك‌الیاسی، محمد احمدی، منصوره الستی، نژند جمع‌خو، یوسف بنی‌پور، سعید خلیلیان، رسول جمالی، اسماعیل دل پیشه، محمدصادقی پور رودسر، سید مجتبی‌مرتضوی.

ذخیره‌های دانشکده علوم رشته طبیعی

رحمت‌قاضیاتی، مریم موسوی اصل، اسدموثقی گرگری، صدیقه یوسفی‌بهزادی، ایراهیم یعقوبی بازرگانی، روح‌الله یوسفوند، سیدعلی اصغر سرپوش، اعظم ملکی مقدم ابینه، تیمور ایرانی مرند، میراسدالله نقیب الحسینی، مهین خلوصی، مرتضی محمدی طاهری، اسدالله زاده کبیر، حسن فرجی، یونس توتونچی عصر حاضری، کاوه‌پور اسلامی، مینو حجت‌زاده، رحمت‌الله گودرزیان، جعفرذاکرین، ابوالفضل کاملان کافی، مسعود یغمائی، محمدامین، محمود لاله، عبدالله طالبی‌طاهری، فرامرز اکبریان کلجاهی، حسین افغانی‌اصل، حسن حسین زادهٔ عاطری، محمدعلی دارهٔ، کاظم نوشین وحیدی، مهوش صدیقی، انارکی، فرخ قوام، ابراهیم آذری زنجانی، محمدحسن‌قدسی، جمشید دانش‌راد، مهوش سیگارودی‌نیا، مهدی حاجی محمد علی صباغ، حسین عبدالهی، ابراهیم زاهدی عبقری، علی‌آسایش، نیرالسادات مبین، روزا ملکومیانس آواکی، نریما ملك گیلانی، فرهاد کزازی، محمد طیبی، ایرج‌فروزان کندیشمن، عباس دادور، اسحق کلیمی حله‌لولیان، عبدالکریم دروش خیری، میروس ارشدی خمسه، فاطمه حدادخوشکار، محمدطبیبی دازکله، محمد دارابی، نسرین کرمانشاهچی، مهدی خراسانی، رضامرادیان، محمدفراشاهیان

علی‌اکبرمهدیزاده‌نصرآبادی، ژاله قاضی‌طباطبائی، داریوش میرزاپور، حمید کیارنگخواه، محمد محضری، نصرالله کمری بیدکربه، شاهرخ جعفری فرهمند، محمد احمدزاده‌نیا، عبدالحمید نمازی، حسین کریمی حسینی، علی‌اشرف کریمی، محمد خلیلی، علی جلیلی مرندی، آسیه اسبقی، حسن اعلمی‌میلانی، محسن حمیدی مقدم، بهرام شهیدی، ژانت ساسر، محمدباقر رشاد، فریده آوری، حسین عابدآملی، جلیل عمانی‌اناری، محمد علی یارزلو، علی‌اکبر قلی‌زاده، مسعود عسگری، مصطفی شریفی، حمید محمودپور، غدیرعصارزاده، سیدفتاح خاموشی، سیدحسین حسینی، فرواغ‌السادات صدوقی‌خسروشاهی، سیمین‌ریاضی، جمشید کلیمی خالوساقیان، احمد جوادی کومله، سید علی محمد حیدریه‌زاد، محمد معتمد، تیمور عاقلی، محمد حسین فهمی، سید عبدالرضا سعادت، بهرام منشی، احمد فعالیت، حشمت مهاجر، نسرین علمی فروغ، سید مصطفی جلالی، محمدجعفرزاده، غلامحسین دوذری، جعفر وثوقی، سید محمد حسینی‌زاد، شهناز راپل، غلامرضا شیخ، محمد حسن پاژند، مریوهای داوداف، احمد شیبانی، سیاوش اصلانی تبریزی، اردشیر بلندی، آلفونس اوریشو، بهرام معینی، شیوا ولائی، غلامرضا بزازی، منوچهر خورشیدی، عبدالرحیم مشتاقیان، سعید ارونقی، نصرت آشتیانی حسن‌نژاد، محمد طاهر صامت، فاطمه رفیع، ژیلا حقیقت، احمد اسکندری، مظفر نامی، محمود ابراهیمی، محمد حسین خالودچی، اشرف‌اسدی‌آذربایجانی، غلامعلی سراوانی، پرویز پزدل، یوسف ستارزاده قدیم، جمشید محمودی، صادق قندچیلر، علی جوان، منوچهر سمیعی، غلامرضا جوادی پروانه، محمد سالارزاده، فاطمه سلماسی، شکوه فرهادی هزاره، خسروبندری، محمد جواد حبیبی، مسعود رستم‌آباد سفلی، محمد حیدرنژاد ذبیحی، علی‌اصغر شرقی‌نژاد زنجانی، عبدالعلی‌بابائی، ملیحه (همای) مستوفی‌زاده، محمد حسین منتخب ویجوئی، احمد چشم خروسان، اردشیر نوریزدان، خلیل سرکاری‌نژاد، علی اسلامپور، کورش طالبیان، فریدون کریمی بوشهری، عبدالله اسکندری، سید رضا محسن خلق، عطاءالله آیت‌الله هوشی، مجید خادمی، بهروز روانگرد، حسین سوخته‌زاری، قاسم‌اهری، بهروز نصیری‌ساعتلو احمد آسمانی کله‌جاهی، خلیل بهشتی، یوسف‌خیاط‌سابق، ابراهیم شادمان، بیژن میرحسینی‌نیا، سید حسین عابدزاده گیوی، شهین شیوا، پرویز حاصلی‌دار، فهیمه خدیوپور، منصور شریعتی، منوچهر امیردوان.

ذخیره‌های دانشسرای عالی «تربیت دبیر» رشته های: شیمی، طبیعی، جغرافیای طبیعی

ابوالفضل گودرزیان، عباسعلی مکاری باویل‌علیا، فتح‌الله زحمتی، هما گوران ادریمی، حسن بیاری، محمدعلی رحمانیان، محمد صادق ارجمندی، حسن بزرك‌پور، فاطمه قنبرزاده، علیرضا پالیازنژاداسمعیلی، اسدالله حبیبی آلش‌بیك، محمد حسن اسدیان اصفهانی، محمود عطاری، محمد شریعت‌پور قزوینی، هادی گرجستانی، محمدرضا قدیری، رضا اژه‌ئیان، سید ابوالحسن‌امامی، پرویز دهقان، سید مهدی‌مرتضوی، عباس داب، فاطمه غروی، امیر فرهنك‌لشنی‌پارسا، ایوب‌شادمکران، حسینعلی فلاحتیان مهرجردی، سیدحسین‌رائی‌ورعی، مهین‌خلوصی، علی‌اصغر عرب یارمحمدی، مرتضی محمدی طاهری، بنی‌یال هوهانسیان، منصوره الستی، اسدالله‌زاده کبیر، پروین ناطقی‌الهی، کریم حسین‌زاده ماهوتچی، حسن فرجی، یونس توتونچی عصر حاضری.

کاوه‌پوراسلامی ـ مینوحجت‌زاده ـ رحمت‌الله گودرزیان ـ یعقوب‌اکبر ـ زادهٔ‌خیاوی ـ فاطمه انوری ـ یوسف بنی‌پور ـ ابوالفضل کاملان کافی ـ ابراهیم مساوات ـ مسعود یغمائی ـ محمدامیر ـ محمودلاله ـ سلیم عباسی کیانی ـ عبدالله‌طالبی طاهری ـ سرور اعظم نابدل ـ فرامرز اکبریان کلجاهی ـ ماشاءالله شعبانی ـ حسن حسین‌زاده عاطری ـ محمدعلی‌دارهٔ ـ ناصر آقارضوانی ـ کاظم نوشین وحیدی ـ سعید محمدی قهاری ـ محمدصالح صالحی خبری ـ مهوش صدیقی انارکی ـ فرخ‌قوام ـ مهدی حاجی محمدعلی صباغ ـ علیرضا معدنچی ـ مهوش سیگارودی‌نیا ـ جمشید دانش‌راد ـ علی‌ساسانی ـ محمدحسن قدسی ـ سید مجتبی مرتضوی ـ ابراهیم زاهدی عبقری ـ علی‌آسایش ـ نیرالسادات مبین ـ ایرج فروزان کندیشمن ـ محمد طیبی ـ فرهاد کزازی ـ فریما ملك گیلانی ـ روزا ملکومیانس آواکی ـ عباس‌دادور اسحق کلیمی‌حله‌لولیان ـ عبدالکریم دروش خبری ـ کاظم منسوجی اول ـ ژاله شهریاری ـ میر حمید کسکری ـ فاطمه حداد خوشکار ـ محمدطبیبی‌دازکله ـ محمد دارابی ـ نسرین کرمانشاهچی ـ مهدی خراسانی ـ رضا مرادیان ـ محمد فراشاهیان ـ علی‌اکبر مهدیزاده نصرآبادی ـ ژاله قاضی طباطبائی ـ داریوش میرزاپور ـ عمانی‌اناری ـ محمد علی یارزلو ـ علی‌اکبر قلی‌زاده ـ مسعود عسگری ـ حمید محمودپور ـ بیك محمد آسوده ـ محمداحمدی ـ غدیر عصارزاده ـ سیامك الیاسی ـ اسمعیل دل‌پیشه ـ سیدفتاح خاموشی ـ سید حسین

بقیه در صفحه۲۱

خبرهای روز

پاسخ شاهنشاه
به تلگرام صدراعظم آلمان فدرال

صدراعظم آلمان غربی پنجشنبه گذشته پس‌از ترك تهران تلگرام تشکر آمیزی بحضور شاهنشاه آریامهر مخابره نمود واز جانب شاهنشاه نیز متقابلا باین تلگرام بدین شرح‌پاسخ داده‌شد.

جناب دکتر کورت گئورك کی‌زینگر صدراعظم جمهوری آلمان فدرال.

از احساسات مودت آمیزی که آنجناب در پیام خود هنگام عزیمت ازکشورم ابراز نموده‌اید صمیمانه سپاسگزاری مینمایم فرصت‌پذیرائی از جنابعالی و بانوکی زینگر ضمن توقف‌شما درایران‌باعث کمال‌مسرت شهبانو ومن گردید . تبادل‌نظریکه درباره‌مسائل موردعلاقه‌داشتیم‌موجب خرسندی من‌بود شهبانو و من درود های گرم خویش همراه بابهترین آرزوهای خودمان‌را برای توفیق و سعادت جنابعالی و بانو کی‌زینگر ابراز میداریم و نیکبختی و رفاه روز افزون‌ملت دوست‌آلمان‌راخواستاریم

محمدرضا پهلوی

رئیس دانشگاه پهلوی‌شیراز فردا انتخاب میشود

ساعت‌هفت صبح فردا هیئت‌امناء دانشگاه پهلوی شیراز در دفترآقای دکتر اقبال در شرکت ملی نفت ایران تشکیل خواهد شد .

گزارش خبرنگار ما حاکی‌است در این جلسه رئیس جدید دانشگاه پهلوی شیراز انتخاب خواهد شد بقرار اطلاع آقای دکتر نهاوندی وزیر آبادانی و مسکن از طرف هیئت امناء نامزد ریاست دانشگاه پهلوی‌شیرازاست، باانتخاب آقای دکتر نهاوندی به ریاست دانشگاه شیراز گفته‌میشود آقای غلامرضا نیك‌پی وزیر مشاور ومعاون اجرائی نخست وزیر نیز نامزد وزارت آبادانی و مسکن می باشد .

دبیرکل سازمان توسعه صنعتی در تهران

آقای «عبدالرحمن» دبیرکل‌سازمان توسعه صنعتی ملل‌متحد (یونیدو) دیشب وارد تهران شد وی صبح امروز با آقای عالیخانی وزیراقتصاد ملاقات کرد ومذاکراتی انجام داد.

کلاس آموزش

صبح امروز آقای خسروانی وزیر کار وامور اجتماعی کلاس‌آموزش نمایندگان کارگران و مسئولان سندیکاهای کارگرهارا در سالن اجتماعات وزارت کارو اموراجتماعی افتتاح کرد. برنامه این کلاس تا روز ۲۸شهریور ماه ادامه خواهد داشت .

زلزله در زرند و خرم‌آباد

بنابگزارش خبرنگار ما درزرند کرمان :عصر دیروز زمین‌لرزه‌ای‌به مدت چندثانیه زرند کرمان وحومه را لرزاندواهالی را وحشت‌زده‌ساخت ولی خوشبختانه هیچگونه ،تلفات جانی و مالی بباز نیاورد .

بنابگزارش خبرنگارما درخرم‌آباد: مقارن‌ساعت هفت وچهل وپنجدقیقه صبح امروز زمین لرزه خفیفی در شهر خرم‌آباد ونقاط اطراف حادث شد . هنوز از میزان خسارات یا احیانا تلفات این زمین لرزه اطلاعی در دست نیست .

شورای برگزاری جشنواره فیلمهای کودکان

عصرپنجشنبه بریاست عالیه‌علیاحضرت فرح پهلوی‌شهبانوی ایران نخستین شورای برگزاری سومین جشنواره فیلمهای کودکان در کاخ سعدآباد تشکیل گردید در این شورا عده‌ای از نمایندگان سازمان های دولتی‌و ملی که در امربرگزاری این جشنواره شرکت دارند ، عضو میباشند این جشنواره در روز نهم آبانماه گشایش می‌یابد .

جشنواره فیلمهای کودکان هر سال‌مقارن‌بامیلاد فرخنده‌والاحضرت همایون ولایتعهد در تهران برگزار میگردد .

اولین سفیر استرالیا بتهران آمد

مذاکرات دو دولت ایران واسترالیا بمنظور تاسیس سفارتخانه درپایتخت های دو کشورو مبادله‌سفیر به‌نتیجه نهائی رسید و «فرانسیس هال» نخستین سفیر استرالیا در دربار شاهنشاهی ساعت چهاربامداد امروز وارد تهران شد . از سفیراسترالیا هنگام ورود بتهران آقای صدری رئیس کل تشریفات وزارت امور خارجه استقبال کرد .

مقررات جدید شهریه دانشجویان

خبرنگارما امروز کسب اطلاع نمود که‌کار کمیسیون شهریه‌وزارت علوم وآموزش عالی برای یکنواخت نمودن وایجاد تسهیلاتی برای ثبت نام‌دانشجویان کار خود را باتمام رسانیده و شرایط جدید شهریه دانشگاه های دولتی‌را ابلاغ مینماید.

خبرنگار ما میافزاید مذاکراتی بین وزارت علوم و بانك‌ملی شده است که‌شهریه دانشجویان دانشگاه ها وسیله‌این بانك پرداخت گردد دانشجویانیکه شهریه خود را نقدا پرداخت نمایند تخفیفی به‌آنهاداده میشود و کسانیکه قادر به پرداخت شهریه نباشند بادادن‌سفته دین‌خود را پس‌از خاتمه تحصیلات به‌بانك ملی خواهند پرداخت.

شرایط و مقررات جدید شهریه رسما از طرف‌وزارت علوم وآموزش عالی اعلام خواهد شد .

فروشندگان کارت انتخابات دستگیر شدند

سخنگوی وزارت کشور اعلام‌کرد: گزارش رسیده از شعبه ثبت‌نام شماره ۲ انتخابات انجمن شهر کرمان حاکی است دو نفر بنام‌های اصغر زینلی و حسن باقری که تعداد ۲۱ کارت انتخاباتی و ۲۱ برك رای شناسائی‌انتخابات راخرید و فروش میکردندبوسیله ماموران انتخابات دستگیر و بلافاصله پس‌از تنظیم صورت‌مجلس‌تحویل‌شهربانی گردیدند .

گزارش دیگرازحوزه ۴۲ ثبت‌نام (بیسیم نجف‌آباد میدان خراسان) حاکی است که‌شخص دیگری‌برای اخذ کارت انتخابات با شناسنامه غیر مراجعه کرده که پس از کشف موضوع‌شخص‌مذکور تحویل‌مقامات قضائی گردید .

کمك مهندسین مشاور در شرکت ملی نفت ایران

سخنگوی شرکت ملی‌نفت ایران امروز اطلاع داد عده‌ای ازمهندسین مشاور شرکت ملی نفت‌ایران‌چکی بمبلغ یکصدو پنجاه هزارریال‌برای کمك به آسیب دیدگان زلزله خراسان ارسال داشتند که بدستور آقای دکتر اقبال در اختیار جمعیت شیرو خورشید سرخ‌ایران گذارده شد .

۹۰هزار کارمند دولت

۹۰ هزار کارمند رسمی دولت‌تا پایان سال جاری از طریق تطبیق وضع استخدامی مبلغ ۲۳۰ میلیون تومان اضافه حقوق دریافت خواهند کرد .

در بودجه سال جاری از درآمد عمومی مبلغ ۳۰۰ میلیون ریال ، و از محل درآمد سازمان برنامه مبلغ دومیلیارد ریال، برای اجرای مرحله اول قانون استخدام اعتبار پایدار شده است .

دولت برای‌آنکه‌بکلیه کارمندان رسمی که آخرین حقوق و رتبه آنها ملاك تطبیق در مرحله اول‌قرار میگیرد کمك کرده باشد. درهمان اول سال مجوز اعطای یك رتبه یا اضافه را از مجلسین دریافت کرده است و تا امروز اکثر این نوع کارمندان رتبه یا اضافه استحقاقی خود را دریافت داشته‌اند .

تطبیق

اما اعتبار ۲۳۰ میلیون تومانی برای پرداخت این رتبه ها نیست ، بهمین جهت تصمیم گرفته شد که اول اضافات ناشی ازتطبیق پرداخت گردد .

دراین مرحله چون آخرین رتبه ملاك تطبیق است . لذا به بسیاری از کارمندان وجوه این رتبه ها نیز پرداخت میشود .اما به آن دسته از کارمندان که در مرحله تطبیق اضافه به آنها تعلق نمیگیرد یعنی اشل‌حقوقی‌آنها بالاتراز‌اشل تطبیق میباشد قرار شده است که وجوه رتبه در بودجه سال آینده تامین و در همان سال پرداخت گردد . قبلا دولت وجوه لازم را برای پرداخت یك رتبه مبلغ ۱۵۰ میلیون تومان برآورد کرده بود حالا معلوم نیست که در تطبیق چقدر از این ۱۵۰ میلیون تومان پرداخت‌و چقدر باقی بماند ، اما آنچه که باقی بمانددر بودجه سال آینده‌تامین خواهدشد.

۹۰ هزار کارمند

گزارش خبرنگار ماحاکی است که ۹۰ هزار نفراز کارمندان‌رسمی که قریب ۶۰ درصد از کارمندان رسمی دولت خواهند بود تا پایان سال اضافه خود رادریافت خواهند کرد . این‌مبلغ ازطرف‌دفترمرکزی بودجه تامین شده است . منتهی پرداخت آن موکول به تمام شدن صدور احکام و تعیین دقیق اعتبار در هر وزارتخانه میباشد . طبق قانون تا پایان سال همه این کارها خاتمه یافته‌وجوه مزبورنیز پرداخت خواهد شد .

خبرنگار ما اضافه میکند اکثریت کارمندانی که در سال جاری از اضافه‌حقوق‌منتفع‌خواهندشد معلمین وزارت آموزش و پرورش‌می‌باشند. گفته میشود قریب ۶۰ هزار نفراز معلمین سراسر کشور درسال‌جاری اضافه حقوق دریافت خواهندداشت.

بافرائت پیام شاهنشاه

اولین کنگره گیاه‌پزشکی افتتاح شد

صبح امروز اولین کنگره گیاه پزشکی‌ایران‌باپیام‌شاهنشاه آریامهر در دانشکده کشاورزی کرج افتتاح گردید .

متن‌پیام‌شاهنشاه‌بدین شرح است:

تشکیل نخستین کنگره گیاه ـ پزشکی ایران مایه خوشوقتی ما است ، زیرا برگزاری این کنگره براساس یك احتیاج حیاتی کشور ما و غالب کشورهای جهان صورت میگیرد .

میدانیم که در دنیای کنونی با وجود تمام پیشرفتهای علمی وفنی، هنوز قسمت قابل ملاحظه‌ای از محصولات کشاورزی جهان براثر حمله حشرات وقارچها و باکتریها در مزارع و انبارها و یابراثر آفات مختلف نباتی در خود کشتزارها نابود میشود ، در حالیکه صد ها میلیون نفر از مردم جهان از گرسنگی رنج میبرند و نیاز مبرمی باین محصولات دارند .

از طرف دیگر متاسفانه این ثروت عظیم بیشتر در کشورهائی بهدر میرود که با فقر وگرسنگی و کمبود مواد غذائی دست‌بگریبان هستند .

توجه به فقر و گرسنگی‌دردنیای امروز ، و از طرف دیگر ازدیاد روز افزون جمعیت جهان ، تلاش متخصصین آفات نباتی و سایر رشته‌های گیاه پزشکی را هر روز الزام آورتر و حیاتی‌تر میسازد و ضرورت تبادل نظرها و همکاریهای علمی و فنی آنان را در این‌زمینه بیشتر نشان میدهد .

بنابراین ، تا آنجا که بکشور ما مربوط است ازیکطرف‌میباید وزارت کشاورزی و سایر سازمان های مربوطه بااستفاده از آخرین تحقیقات علمی که متناسب‌باشرایط اقلیمی و زراعی خاص ایران باشد و همچنین از طریق اعزام سپاهیان ترویج و آبادانی بروستاها وهدایت کشاورزان در امر مبارزه با آفات و کمکهای علمی بدانها ، کمال کوشش خودرا بکاربرند وازجانب دیگر خود‌کشاورزان میبایدبمنظور حفظ محصولات خویش‌و افزایش درآمد خود بیش‌از پیش در امر مبارزه با آفات نباتی کوشا باشند.

امیدواریم با تشکیل این کنگره هماهنگی بیشتری‌درزمینه تحقیقاتی حاصل گردد ، و از این راه‌همکاری خاصی که بازده فعالیتهای پژوهشی را بیشتر میکندمیان‌موسسات‌مختلف تحقیقاتی کشور درامر گیاه‌پزشکی بوجود آید .

بسیار شایسته خواهد بود که چنین کنگره‌ای‌هرسال‌تشکیل گردد و ضمنا ارتباط نزدیکی با سایر سازمانهای بین‌المللی در زمینه کار خود برقرار نماید تا درعین آنکه از مطالعات‌و تجارب دیگران‌استفاده میکند ، متقابلا حاصل تجارب و مطالعات خود را نیزدراختیارمراجع ذینفع سایر کشورها بگذارد ، و ازاین راه سهم خودرا درمبارزه انسانی وسیعی که بخاطر نجات بشر از گرسنگی صورت میگیرد در حد مقدورات خویش ایفاکند.

*** سخنرانی ها**

در مراسم افتتاح آقایان زاهدی وزیر کشاورزی،پروفسور رضارئیس دانشگاه تهران مطالبی پیرامون اهمیت این کنگره بیان داشتند .

در اولین جلسه کنگره که تا ساعت یك بعد از ظهر بطول کشید آقایان حسین میرحیدر معاون فنی وزارت کشاورزی ، اسفندیار اسفندیاری رئیس موسسه بررسی آفات وبیماریهای گیاهی ،منوچهر ایازی رئیس سازمان حفظ نباتات و هدایت رئیس انستیتو خواربار و تغذیه سخنرانی هائی در این زمینه نمودند .

خدمات انسانی با ارزش فوق‌انسانی

بقیه از صفحه اول

خبرنگاران در آنجا گریستند چه اکثر آنها از نزدیك دیده‌بودند که طبیعت بسر آنها چه آورده‌است.

هنوز وحشت زلزله در حرکات و حالات کودکان دیده میشوداین وحشت با غم جانسوزی که ناشی از مرك پدر و مادر است اندام کودکان را میسوزاند و دراین شرایط است که مفهوم کارانسانی و نگاهداری و سرپرستی از آنها معلوم میشود و مورد تحسین قرار میگیرد فکری که براساس آن این کودکان برای نگاهداری و تربیت از منطقه‌زلزله زده به‌تهران آورده شده‌اند .

برادر و خواهر

از همه جانسوزتر وضع زندگی برادر و خواهری است که در این دنیا تنها مانده‌اند . آنها هیچکس را ندارند ،نه‌پدر و نه مادرونه‌برادرو نه‌خواهر همه‌درزیرخاك‌مانده‌ونابود شده‌اند و طبیعت اینطور آنها را در کنار هم قرار داده است بچه‌ها زیباروی و باهوش هستند ، حقیقت مطلب اینست

هوای صاف ، ابسالم و محیط بی دغدغه آنهارا اینطوری بار آورده و قهر همین طبیعت نیز رنجورشان ساخته است .

همه رفتند

حبیب میرزائی یکی از این کودکان است وی در حالی‌که خواهر کوچکش منصوره را در کنار خود نشانده تعریف میکند . میگوید پدر ، مادرم رفتند ... این هم ، اشاره به خواهرمیکند زیر آوار مانده بود. حبیب اضافه‌میکند منهم باغستان بودم ، باجو کار پدرم در آنجا بودیم ...

پدرم در حال چائی خوردن مرده بود ، از مادرم خبر نداریم جنازه اوپیدا نشدو گریه‌راسر میدهدتاآنکه همه را میگریاند و سپس بخود میاید وتلویزیونی را که سازمان شاهنشاهی در اختیارشان قرارداده تماشا میکند وبار غمی سنگین‌از دلش زدوده میشود .

اثر کار

حبیب پس از آرام شدن‌نگاهی به اطراف میاندازد و تحت تاثیر امکاناتی قرار میگیرد که ازطرف سازمان شاهنشاهی خدمات‌اجتماعی برایش فراهم آورده‌اند ودراین موقع‌سرودملی‌ایران‌اشاهنشاهی از صفحه‌پخش‌میشودوهمه کودکان با احترام‌بپامیخیزندو معلوم میشود که اقدام‌وانسانی‌وامر شاهنشاه درمورد ابرازمحبت‌باین کودکان‌چنان‌عمیق بوده که در مدت کوتاهی همه‌آنها را مفتون کرده است .

همه خویش‌اند

کودکان میگویند ما همه قوم خویش هستیم ،در کنارهم‌نشسته‌اند در میان آنها کودکان کاخك ، بین‌آباد ، دشت بیاض ، خضری و کلیه‌مناطق زلزله زده دیده‌میشوند وهمه‌آنها دلگیر زلزله هستند و باین فکر میکنند که چرا طبیعت اینطور آنها را به‌نیستی کشانده وبهرچه در جهان دلبسته بودند از کفشان بدر برده است .

سید محمد باقر کودك دیگری از مصائبی که برسرش آمده‌حرف میزند. میگوید همه افرادخانواده‌ام در زیر خاك هستند ، آنها همه مرده‌اند و سپس ساکت وبیحرکت به‌حادثه زلزله فکر میکند تا آنکه دوباره حالی پیدا میکند و حرف میزند .

سالن

در سازمان شاهنشاهی خدمات اجتماعی یك سالن بزرك دراختیار آنها گذاشته‌اند. میگویند ما به میل و رغبت آمدیم و بچه‌های بزرگسال مدعی هستند که هرچند از آن منطقه دور باشند وچشمشان آن مناظر را نبیند زودتر غم مرك عزیزان از سرشان بدر میرود.

یکی از کودکان میگفت وقتی‌زلزله آمد دنیا زیرچشم ما تاریك شد و همینکه بخودا مدیم همه‌چیز ازدست رفته بود .

درسالن‌بزرك حرفه‌ای‌رضاپهلوی‌تنها تلویزیون و مهر ومحبت پرستاران توانسته است خاطر کودکانی را به جهتی غیر ازغم‌و درد حادثه معطوف دارد و کودکان خردسال همیشه چشم خودرا به‌تلویزیون دوخته‌اند.

انتقال

این کودکان در ابتدا بوسیله موسسه ایران ناسیونال به تهران آورده شدند و چون نگاهداری و تربیت آنها اهمیت داشت روی این اصل بامر شاهانه ترتیب انتقال‌آنها به سازمان شاهنشاهی خدمات اجتماعی داده‌شد و سرپرستی از کودکان بعهده‌سازمانی که‌صلاحیت لازم را در این مورد دارد واگذار گردید .

برای آنکه از این کودکان در محل مناسبی‌نگاهداری‌شود،سازمان بلیط های فوق‌العاده اعانه ملی را چاپ و منتشر کرد و درنظر است عوائد حاصله ازفروش بلیط هابامر ساختمان مرکز نگاهداری و یا آموزشگاهی اختصاص داده شود و شاید به پیشنهادافراد خیربه‌خانه‌ای که برای این کودکان ساخته می شود عنوان خانه محبت داده شود.

وضع کودکان

کودکان جملگی لباس نو بتن کرده و تقسیم‌بندی شده‌اند ولی همه آنها در جهت همدیگر فکر میکنند ومیخواهنددر امرنگاهداری کودکان به پرستاران کمك کنند و نمیخواهند در این میان بی‌تفاوت بمانند .

کودکی درمیان آنها هست که هفده ساعت در زیر خاك مانده‌بود، او اکنون سر حال است و مشغول بازی است ولی از مرك پدر و مادر چیزی بیاد ندارد .

کودکان در مدت کوتاهی با تمدن شهری آشنا شده و قاشق چنگال را خیلی عادی‌بدست گرفته و براحتی روی میز و صندلی می نشینند ولی از غذا ها آبگوشت و نان و ماست و آش کشك رابیشتر دوست دارند .

بلیط ها

بلیط های‌سری فوق‌العاده اعانه‌ملی روزهفدهم مهرماه‌قرعه‌کشی میشود وپول جمع‌آوری شده برای‌ساختن خانه و تاسیساتی برای نگاهداری کودکان بمصرف رسیده و سپس همه‌هفتاد نفر سوای‌خردسالان بکار و آموزش فرستاده خواهند شد .

یک ژنرال امریکائی در ویتنام کشته شد

شایع است که بزودی کودتائی در ویتنام روی میدهد و یك کابینه‌ائتلافی باویت‌کنگها تشکیل میشود

واشنگتن - خبرگزاری فرانسه وزارت‌دفاع امریکا امروز اعلام کرد که ژنرال «کیت‌ویر» فرمانده ۵۴ ساله لشگر اول پیاده نظام امریکا در جریان سقوط یك هلیکوپتر نظامی درمنطقه بینه‌لونك درویتنام جنوبی به قتل رسیده است .

درباره جزئیات سرنگون شدن هلیکوپتر حامل ژنرال « ویر » تاکنون اطلاعی‌دردست نیست‌ژنرال «ویر» که از ۹ ماه پیش در ویتنام جنوبی خدمت می کرد مخصوصادر دفاع ازشهرسایگون در جریان تعرض بزرك ویت کنگهادر بهار گذشته نقش مهمی ایفا کرد .

ضمنا فرماندهان نظامی امریکا امروز درسایگون‌پیش‌بینی می کردند که‌ویت کنگها در دو تا سه روز آینده تعرض بزرك دیگری‌را در سایگون وسایر مناطق عمده ویتنام جنوبی آغاز خواهند کرد .

طبق پیش‌بینی افسران عالیرتبه امریکایی نیروهای‌جبهه‌آزادیبخش ملی ویتنام جنوبی در تعرض‌قریب‌الوقوع ودامنه‌دار خود مخصوصا در جنوب منطقه‌غیرنظامی‌بین‌دوویتنام فعالیت های‌فشرده‌تری‌خواهندداشت

شایعه کودتا

باوجوداخبار وگزارشهائی که‌در روزهای اخیر درباره‌حمله قریب‌الوقوع ویت‌کنگ‌به‌سایگون انتشار یافته اوضاع درپایتخت، ویت‌نام‌آرام است‌ولی‌شایعات زیادی‌درشهررواج دارددودرهمه جاصحبت‌ازیك«کودتای قریب‌الوقوع »است. حتی‌خود ژنرال کائو کی‌معاون‌نخست‌وزیر درمصاحبه روزچهارشنبه خود گفت‌یك دولت خارجی کوشش‌می کند که‌دولت‌فعلی راواژگون ساخته ویك‌دولت‌ائتلافی باشرکت کمونیستها راجایگزین آن سازد

بموجب‌شایعات‌دیگر این‌دولت هم‌اکنون‌درمنطقه«تای‌نینس» تشکیل گردیده وریاست‌آن‌را یك وکیل دادگستری بنام«تین‌دین‌تائو» رئیس «اتحادیه‌نیروهای ملی‌دموکراتیك » بعهده‌دارد.

برنامه این اتحادیه به‌برنامه«ویت‌کنك»شباهت کامل‌دارد .

«تائو»و۹نفر دیگرازرهبران این اتحادیه‌ازطرف‌دولت سایگون‌غیابادر یك‌دادگاه نظامی محکوم‌به مرك شده‌اند.

یك دانش‌آموز ۱۵ ساله پیوندقلب‌زد

آنسباخ- باویر -یك دانش‌آموز پانزده ساله آلمانی توانسته است‌با استفاده از یك دستگاه «قلب وریه مصنوعی» که خودش اختراع کرده قلب‌یك موش سفیدرا پیوند بزند. دانش‌آموز آلمانی که علاقه زیادی به‌جراحی‌دارد توضیح داده که‌موش مورد عمل جراحی پیوند قلب هنگام عمل بیهوش بوده و پس‌از بیهوش آمدن شروع براه رفتن کرده و در دومین روز عمل پانسمان خودش را پاره کرده است .

قصابها به کمبود

بقیه از صفحه اول

مسئله قاچاق کشی در شهر مطرح شد و دکانداران گفتند که اگر شرکت گوشت بوظیفه خوددر مورد تامین گوشت تهران‌عمل کندقاچاق کش‌ها نخواهند توانست بکارادامه دهند وبدین‌منظور مسئولان‌سندیکا از شرکت خواستند که‌هرچه زودتر برای تامین گوشت تهران اقدام کنند .

درپایان آقای شیخ‌بهائی در این جلسه شرکت کرد و گفت وضع فعلی‌معلول‌بی‌توجهی‌صاحبان‌دکاکین گوشت و مغازه‌داران است زیرا افزایش غیر منطقی تعداد دکانهای گوشت فروشی موجب بی‌نظمی در این کارشده است ، ناطق‌همچنین از همه‌اصناف و مردم تهران دعوت کرد تا در انتخابات انجمن شهر شرکت کرده و خود برای حل‌این مشکلات اقدام نمایند .

سازمان مشترك

بقیه‌ازصفحه آخر

درکویت پایان یافت نتوانست در انتخاب یك دبیر کل توفیق یابد. زکی‌یمانی وزیر نفت‌عربستان‌سعودی شب گذشته به بغداد رفت‌تابطوری که منابع مطلع اظهارمیدارند دولت عراق رابه عضویت دراوآپك تشویق و متقاعد کند .

گفته میشود که عراق شرط الحاق به اوآپك‌را استقرار دبیرخانه آن سازمان‌در بغداد اعلام کرده‌وروی این‌شرط کماکان پافشاری میکند. اما دولت های لیبی‌وعربستان‌سعودی متفقا عقیده دارند کویت مقر امن‌تری برای‌اوآپك بشمارمیرود .

ازدواج درژاندارمری

بقیه‌از صفحه ۳۲

که نباید آمادگی او به ازدواج حمل بر ترسیدنش از زندان‌شود. شهوداین عقد سرکار سروان‌فرح بخش رئیس ژاندارمری تهران‌نو و سرکار ستوان کاشانی معاون او بودند.

البته قرار شد عروس و داماد بعداجشن مفصلی برپاکنند و بستگانشان را مهمان نمایند.

*** هدایا**

گزارش خبرنگار ما نشان میدهدیك مدیر کارخانه‌وچندنفر دیگر که خبر«فریب» دختر را روز پنج شنبه در اطلاعات خوانده‌بودند به سرکار سروان فرحبخش‌اطلاع‌دادند که اگر عروسی صورت‌گرفت به آنها اطلاع دهد تا چشم روشنی مفصلی به عروس‌و داماد تقدیم کنند .

مدیر کارخانه‌پس ازشنیدن‌خبر عروسی دستور داد که‌مقداری‌لوازم خانه از جمله چراغ گاز به خانه داماد برده شود .

اسامی ذخیره‌ها

بقیه‌از صفحه ۳۰

حسینی ـ فروغ‌السادات صدوقی خسروشاهی ـسیمین‌ریاضی‌ـجمشید کلیمی خالوساقیان‌ـ منیژه صبا منیری ـ احمد جوادی کومله‌ـسید محمدعلی حیدریه‌زاد‌ـمحمد معتمد‌ـ تیمور عاقلی ـ محمدحسین فهمی ـ سیدعبدالرضا سعادت‌ـ بهرام‌منشی‌ـ حشمت مهاجر ـنسرین‌علمی فروغ‌ـ سیدمصطفی جلالی‌ـمحمدجعفرزاده‌ـ غلامحسین . نوذری ـسید مجید حسینی‌زاده ـ جعفر وثوقی ـشهناز راپل‌ـ غلامرضا شیخ‌ـ محمدحسن پازند ـ مریوهای داوداف ـ آلفونس اوریشو ـ اردشیر بلندی ـ احمد شیبانی ـبهرام معینی ـ شیوالوائی‌ـ غلامرضا تاج‌بخش ـ حمید کیارنك عبدالرحیم مشتاقیان‌ـ سعیداورنقی‌ـ نصرت آشتیانی حسن‌نژاد ـ محمد طاهر صامت ـ فاطمه رفیع ـژیلا حقیقت ـ احمد اسکندری ـمظفر نامی ـمحمودابراهیمی‌ـمحمدحسین خالودچی‌ـاشرف‌اسدی آذربایجانی‌ـ غلامعلی سراوانی‌ـ پرویز پردلی ـ علی گودرزیان تمراسکی ـ یوسف ستارزاده قدیم‌ـ منوچهر سمیعی ـ علی‌جوان ـصادق قندچیلر ـجمشید محمودی‌ـ غلامرضا جوادی پروانه ـ محمدسالارزاده ـ فاطمه سلماسی ـ شکوه فرهادی‌هزاره‌ـ خسروبندری‌ـ محمدجواد حبیبی‌ـ مسعود رستم‌آباد سفلا‌ـ محمدحیدرنژاد ذبیحی .

اعلامیه

ازطرف حضرت آیت‌الله‌العظمی آقا سید محسن حکیم

دراین موقع که فاجعه دردناك زلزله خراسان قلوب عامه مسلمین را جریحه‌دار ساخته‌و در تمامی کشور های اسلامی مردم‌مسلمان با صورتهای گوناگون‌ابراز همدردی نموده‌اند ،حضرت آیت‌الله العظمی آقای سید محسن طباطبائی حکیم بزرك مرجع تقلید شیعه دام ظل‌العالی طی تلگراف دستورفرمودند تامراتب عطوفت و تاثرات ودعوات معظم له را بمصیبت دیدگان‌وعموم مومنین اظهاروانشاءالله‌تعالی‌کمك و زحمات مومنین در این‌خصوص مورد رضای خداوند متعال خواهد بود.

سیدابراهیم طباطبائی یزدی

طرح و نوع پارچه‌روپوش

زیرنظر کمیسیونی کنترل میشود

طرح و مدل روپوش های‌مدارس دخترانه و نوع پارچه آن باید به تصویب وزارت آموزش و پرورش برسد بعد به مردم دستور تهیه داده شود .

امروز یك مقام مطلع وزارت آموزش و پرورش در مورد روپوش مدارس گفت : امسال مدیران مدارس‌بااختیاری که داشتنددستور تهیه روپوش صادر کرده‌اند وبعضی از آنها نیز باعث ناراحتی مردم شده‌اند که‌بازرسان وزارت‌آموزش و پرورش مشغول رسیدگی به تخلفات این‌دسته از مدیران‌هستند ولی قرار است ازسال آینده‌برای جلوگیری از اجحافات بعضی از مدیران مسئول مدارس ملی‌ترتیبی داده شود که قبل از پایان سال تحصیلی طرحها و مدلها و نوع پارچه روپوشها قبلا بنظر کمیسیونی رسانده شود. این کمیسیون‌طرحها رابا توجه به ارزانی و فراوانی‌جنس پارچه به تصویب خواهد رساندو در صورت اعمال نظر از طرف مدیران مدارس در مورد راهنمائی مردم برای خرید پارچه به مغازه مخصوص نیز اقدام‌لازم‌بعمل آمده طبق بخشنامه وزارت آموزش و پرورش چنانچه مدیران مدارس مرتکب چنین خلافی شوند از کار برکنار خواهند شد .

کار بازرسان

بدعوت آقای فصیحیان رئیس بازرسی آموزش و پرورش استان مرکزی بامداد امروز بازرسان مدارس تهران در تالار دبستان نظامی حاضر شدند . دراین‌جلسه آقای فصیحیان ضمن بیان مطالبی از بازرسان مدارس تهران‌خواست که ضمن‌مراجعه به مدارس‌مراقبت کنند که تصمیمات وزارت‌آموزش و پرورش درمورد سادگی لباس دانش‌آموزان دختر و عدم اجحاف به‌آنها از لحاظ لباس و شهریه بدقت‌مورد اجرا گذارده شود .

به بازرسان مدارس تهران‌تاکید شد که بمحض مشاهده قصوری دراین مورد ، خاطی را معرفی کنند تاطبق بخشنامه مورخ ۱۳ تیر ماه نسبت به برکناری خاطی از شغل خود اقدام‌شود .

درگذشت آبتین

باکمال تاسف امروز اطلاع‌حاصل شد که آقای موسی آبتین‌بعد از یك کسالت ممتد و عمل جراحی که برحسب تجویز اطباء معالج دریکی از بیمارستانهای لندن انجام یافته دارفانی را وداع گفته است .

مرحوم موسی آبتین در سال ۱۲۷۶ شمسی‌در تهران متولد و دوران تحصیل رادر مدرسه عالی امریکائی تهران به پایان رسانده بلافاصله بعد از اتمام دوران‌مدرسه به خدمت وزارت دارائی اداره کل گمرکات وارد و بیش از چهل‌سال مصدر امور مهم گمرکی ومدیریت اداره گمرکات ایران بوده و در نهایت پاکدامنی وصمیمیت خدمت کرده‌است . مرحوم موسی ابتین ضمن خدمات دولتی خود باشوقی زائدالوصف وبدون ریا همواره در جمعیتهای خیریه کشور، مانندبنگاه حمایت مسلولین جمعیت شیر و خورشید سرخ ، شیرخوارگاه ، موسسه کرولالها وسایر بنگاههای خیریه بدون کوچکترین‌چشم‌داشت واجرومزد خدماتی شایان‌توجه‌انجام داده حتی دردوران کسالت وبستری بودن در بیمارستان دست از فعالیت های نیکوکارانه خود برنداشته وخدمات بیریای خودرادر جمعیت های خیریه کشوری ادامه میداده‌است . ضایعه تاسف آور درگذشت مرحوم آبتین نه‌تنهابرای فرزندان وخانواده و سایر اقوام‌و بستگان فقید سعید بسی ناگوارو ملال‌آوراست بلکه جامعه ما یکی ازفداکارترین فرزندان پرارزش و نیکوکار خادم‌خودرا از دست داده است .

درگذشت یك شخصیت‌نیکوکار

واین‌مصیبت‌بزرك رابعموم افراد خانواده محترم آبتین مخصوصا برادر ارجمند آنمرحوم آقای‌عیسی آبتین و آقای منوچهر آبتین و بانوی محترم ایشان ، فرزند فقید سعید وسایر بازماندگان صمیمانه تسلیت میگوئیم.

آیت‌الله زنجانی برحمت ایزدی پیوست

بقیه از صفحه اول

درمراسم تشییع جنازه‌و تدفین آنمرحوم کاردار سفارت‌شاهنشاهی دربغداد و کفیل سرکنسولگری ایران شرکت نمودند .

بنابامر اعلیحضرت همایون‌شاهنشاه آریامهر سفیر شاهنشاهی دربغداد ماموریت یافته است که مراتب تسلیت‌و تاثرات مبارك ملوکانه‌را به حضرت آیت‌الله العظمی حاج سید محسن حکیم‌وجامعه روحانیت ابلاغ نماید .

شرح حال

مرحوم آیت‌الله حاج عبدالکریم زنجانی درسال ۱۳۰۳ هجری‌قمری درقریه باروت‌آقاجی زنجان متولد شد ، پدر و جد و جد بزرك او همه ازعلمای معروف‌وبنام عصر خود بودند .

مرحوم آیت‌الله زنجانی فقه و اصول را از مرحوم حجت‌الاسلام آخوند ملاقربانعلی زنجانی آموخت واجازه اجتهاد گرفت وآنگاه علوم ریاضیه را آموخت و فلسفه‌الهیات وطبیعیات‌رافراگرفت و به تهران آمده به تحصیلات فلسفی پرداخت سپس از راه قفقار به مشهد وبعدبه نجف اشرف مشرف شد وبه‌تکمیل کمالات پرداخت . بعد از آن به تدریس وتعلیم و تالیف پرداخت . مرحوم زنجانی متجاوزاز ۷۰ جلد تالیفات‌درفلسفه ،فقه واصول فقه ، تفسیروسایر علوم اسلامی به زبان عربی‌می باشد که تاکنون نیمی از آنها بطبع رسیده .

ازمهمترین آثرایشان کتاب‌دروس‌ـ الفلسفه است که در قسمت اول‌آن بطریق منطقی‌وجود فلسفه اسلامی را ثابت نموده ودر قسمت دوم بین فلسفه اسلامی‌وفلسفه‌وعقایددکارت بایکن ، کانت ، داروین وانشتین مقایسه و قضاوت نموده‌است .

از آثار فارسی آنمرحوم کتابی است‌در سه فصل ، فلسفه ضرورت دین ، سیر طبیعی تجدد ادیان، ناموس عقلی ،خاتمیت دین اسلام می باشد .

مرحوم‌آیت‌الله‌زنجانی‌دراثرمسافرت های متعدد و پی‌در پی در ممالك اسلامی ومحاوره با علماء دارای‌مقام شامخ وبزرگی شد .

مااین ضایعه مولمه را به‌جامعه شیعیان جهان تسلیت میدهیم‌وبرای عموم مسلمانان رستگاری آرزو می کنیم .

صورت قبول شدگان ذخیره امتحانات کتبی دانشکده علوم اقتصادی و سیاسی دانشگاه ملی‌ایران‌بشرح‌زیراعلام‌میشود:

پروین طوفانیان ، ژیلاآزاد ، کامران ادیب سمیعی ، محمدرضا قزلباش ، علی کامکار حقیقی ، عبدالرحیم انصاری ، علی‌اصغر رئیسی‌فر ، فرامرز جواهریان ، جواد شکرچیان ، هرمز ایزد گشسب ، داراب یوسفی ، محمدبزرك ، عبدالحمید مشیری ، سیدجلیل (بهروز) احمدی ، یوسف داود یزدی ، عبدالرسول کمال‌زاده ، عباس دهخدا ، غلامرضا کافی ، ناهیدشیرین‌سخن همایون خرازی ، علی مهاجراسکوئی ، لیلی‌نجم‌آبادی ، ناصر ولائی ، محمدیوسف‌اسوار ، کاوه خمسوی ، رحیم دارابی ، لادن‌دادستان ، اسداله سوخکیان ، شهرام عمرانی ، حورآسا غفاری ، نسرین‌فریور ، محمدقاسم قاسم‌پور،نگار اقتداری،سید مانی‌مطیعی تهرانی ، منصور میثاقیان ، نگار اقتداری ، سید محمود آقازاده ، زینالکسان‌پزشکیان ، ابوالحسن پزشکان ، مینا پرتوی ، نریمان پور گشتاسبی،فرشته‌تقی‌ابن‌رضا ، وازریك جوهانس ، حسینقلی جهانسوزشاهی ، جمشید چهارلنگی خدابخش‌پور ، منیژه دهقانی ، هوشنك رستمی‌زاده ، هوشمند ژزف متحده ، بیژن ساکت‌خو ، ناصر سریر ، داود کوره‌چیان، محمدرضا کاظمی ، میتراغیاثی ، طهماسب محتشم دولتشاهی ، عباسعلی مروی ، یعقوب ناسی

این داوطلبان باید مبلغ چهل‌ویکهزار ریال منتهی تا آخر وقت روز بیست‌وششم شهریورماه‌جاری‌به‌حساب شماره ۷۵۲۶۴ بانك ملی ایران شعبه مرکزی پرداخت نموده و رسیدآنرابدفتر دانشکده علوم اقتصادی وسیاسی تسلیم نمایند تا اجازه ورودبه جلسه مصاحبه داده شود .

دانشگاه ملی‌ایران

زلزله، زلزله، فرار کنید ...!

یك حادثه بی‌سابقه

عبور یك جت ازفراز مدرسه‌ای ، سبب ترك خوردن سقف تالار امتحان و فرار دستجمعی داوطلبان امتحان متفرقه شد

بعد از ظهر دیروز در یکی از حوزه های امتحان چهارم ادبی متفرقه ماجرای بیسابقه‌ای روی‌داد که شنیدنی است . دهها داوطلب کوچك و بزرك چهارم ادبی در تالار بزرك دبیرستان دولتی دکتر هوشیار واقع در خیابان آیزنهاور مشغول دادن‌امتحان تجدیدی خود دررشته «بدیع» بودند .

تالاردر سکوت مطلق فرو رفته بود و تنها گاهی صدای پای «مراقبین» سکوت رامی‌ـشکست. بعضی ازداوطلبان‌به سرعت مشغول جواب‌نوشتن سئوال خود «فن بلاغت»بودند وبعضی دیگر برای پیداکردن کلمات مناسب جهت نوشتن جملات جواب فکرمی‌کردند. وبه مغزخود فشار می آوردند. چند نفری‌هم که به امید «شانس» در جلسه امتحان شرکت کرده‌بودند و شانس باآنها یاری نکرده بود و سئوال امتحانی از قسمتی که آنها میدانستند نبود مات و مبهوت نشسته بودند که ناگهان یك جت از فراز ساختمان دبیرستان گذشت‌و براثر انعکاس صدای آن ، لرزش‌شدیدی‌در‌تالار‌امتحانات حادث شد ، بطوریکه سقف تالار«ترك» برداشت‌و مقداری گچ از آن فروریخت وپنجره های تالار به صدا درآمدند. داوطلبان به تصوراینکه‌زلزله شده فریاد کشیدند‌و پا به فرارگذاردند .

فرار این عده وحشت‌زده منظره بی‌سابقه ای‌پدیدآورده بود عده ای در حالیکه ورقه امتحان خود را بدست‌گرفته بودندوعده دیگر دست‌خالی، در حالیکه فریاد میزدند : زلزله ، زلزله ، فرارکنید، فرار کنید ، به طرف در های خروجی هجوم بردند . صدای افتادن صندلی ها روی هم‌که براثرفرار آنها صورت می گرفت باعث ترس بیشتر این عده مي گردید .

هجوم آنهابقدری‌شدیدبود که مراقبین نتوانستند در هارا حفظ کنند و ظرف چندثانیه تالارخالی شد ، ولی‌فراشهای مدرسه که‌متوجه‌فرارداوطلبان شده‌بودند در خروجی‌مدرسه را قفل زدند ومانع خروج آنها از مدرسه به خیابان شدند . غوغائی درمحوطه‌وسیع‌مدرسه برپا شده بود . حال یکی از مراقبین منقلب شد ،ولی‌دیگر مراقبین که می کوشیدند‌بهر ترتیب شده داوطلبان را آرام کنند ودر عین حال از تقلب آنها جلوگیری بعمل‌آورندبه میان آنهادویدند و یکی از مراقبین بابلند گوداوطلبان‌را ساکت کرد وبرایشان نطقی ایراد نمود و ضمن نطق خود گفت : دبیرستان در نزدیکی فرودگاه مهرآباد واقع شده‌و لرزش تالار براثر پرواز یك جت صورت گرفته و زلزله‌ای درکار نبوده واز آنهاخواست «یك، یك ودر حالیکه ورقه امتحانی را بادست بلندکنند تابیم تقلب نرودوارد سالن شوند . »

داوطلبان که اول حاضر به رفتن به داخل تالار نبودند براثراخطار بعدی مراقبین‌به سالن رفتند و امتحان انجام شد !

هفت حادثه

در ۴۸ساعت گذشته در تهران ۷نفر براثر حوادث مختلف به‌شرح زیرجان سپردند :

* خودکشی

*فاطمه‌شاه‌وردی نادمی ۱۸ساله باخوردن قرص خواب‌آور خود را کشت. گفته میشود که وی بعلت ناراحتی های خانوادگی به این‌اقدام مبادرت کرد . او دارای همسربود.

● خفگی در حوض

*دیروز محمد جلالیان ۳ساله ، امیرحسین سلطانی ۱۸ ماهه ، محمدقاسم باقری ۲ساله و احمد ضرابی ۱۳ماهه در حوض افتادندو مردند .

برق گرفتگی

*دیروز شهره خرم‌دشتی براثر برق گرفتگی جان سپرد.

* شکستگی جمجمه

مهین شهرابی در بخش ۱۵ بر اثر شکستگی جمجمه درگذشت.

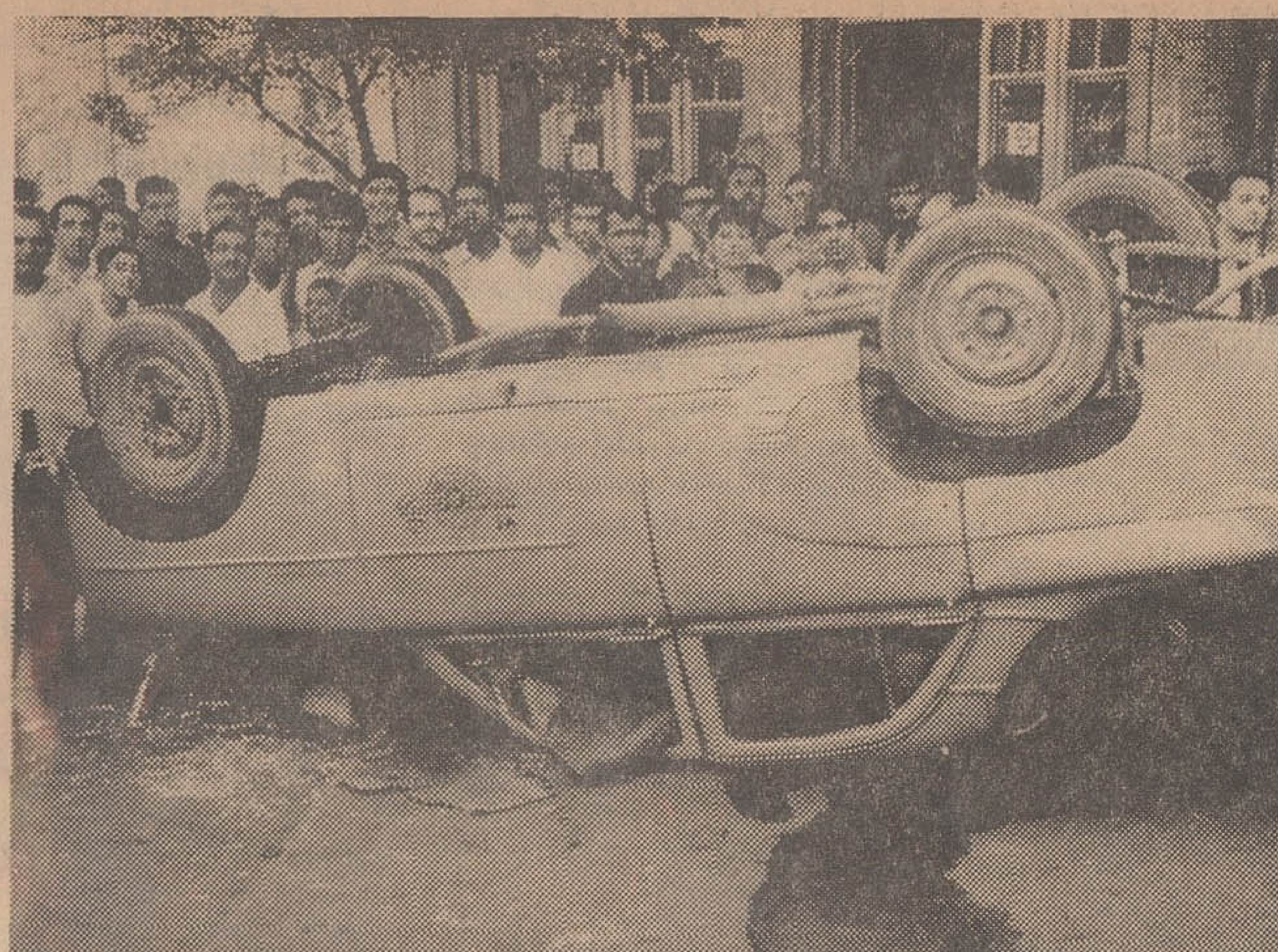

نتیجه‌عدم‌رعایت‌چراغ قرمز

ـدلم خنك‌شد . چرا ؟ برای اینکه چندی پیش یك روز کمبود تاکسی در تهران ، مرا به روز سیاه نشانید . قراربود درساعت معینی درآن روز بامدیر یك‌شرکت ملاقات کنم‌ودرآن شرکت‌استخدام شوم، ولي تا ۲ساعت تاکسی پیدا نکردم ووقتی بااتوبوس خود را به شرکت رسانیدم ، دیر شده بود و مدیر شرکت به‌تصور اینکه من از استخدام شدن منصرف گردیده‌ام دستور استخدام شخص دیگری را داده بود و رهسپار شمال شده‌بود و ازآن روز که دلم‌از دست تاکسی خون بود امروز بادیدن تصادف‌این تاکسی خنك شد .

این مطلب رامرد بظاهر ۳۰ساله‌ای به‌خبرنگار ـما که برای تهیه خبر تصادف این‌تاکسی به‌محل حادثه رفته‌بود بیان کرد .

یکی دیگر از دهها تماشاگراین حادثه خطاب به‌دیگران میگفت‌خیلی وقت بود که در آرزوی دیدن یك «تاکسی خالی» بودید حالا که آنرا دیدید ،می‌توانید تا دلتان میخواهد تماشایش کنید .

این‌حادثه بعداز ظهر پنجشنبه ، براثر برخورد ۲تاکسی در چهارراه وزارت جنك واقع در خیابان قوام‌ـالسلطنه روی داد که منجر به واژگون گردیدن یکی از ۲تاکسی (تاکسی شماره ۷۹۴۵) گردید ، ولی دراین حادثه تلفاتی ببارنیامد.

خبرنگار ما نوشته است که حادثه بعلت عدم رعایت چراغ‌قرمز از طرف یکی‌از ۲تاکسی روی دادو تشخیص تاکسی متخلف موکول به بازجوئی ازشهود حادثه شد .

ازدواج در پاسگاه ژاندارمری

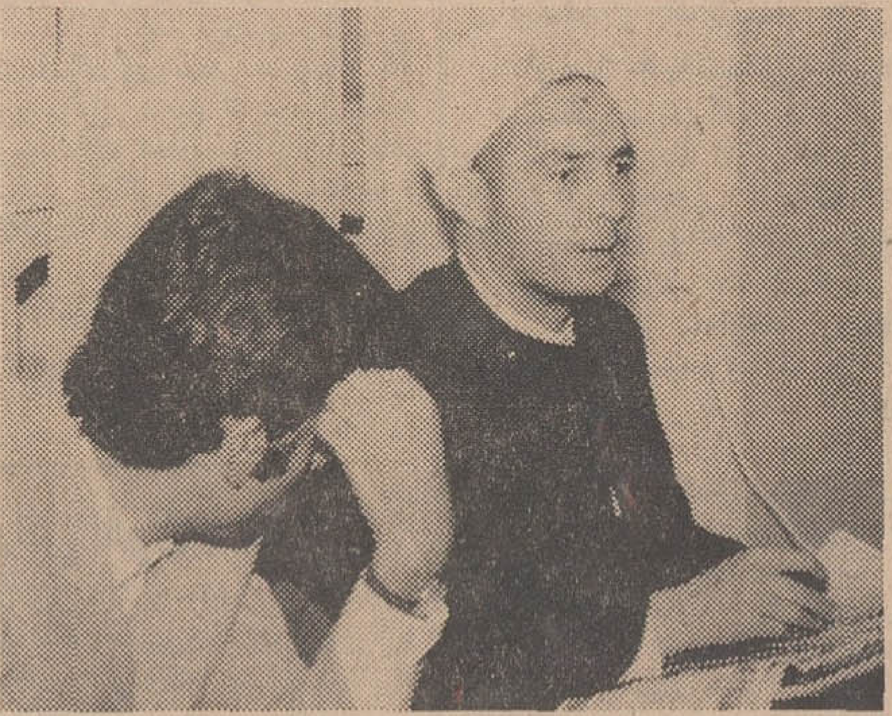

داماد پس از امضای عقدنامه در پاسگاه ژاندارمری درعکس عاقد نیز دیده میشود .

«مصطفی ازدواج رابه زندان ترجیح‌داد و درآخرین ساعت‌مهلت ۲۴ ساعته ژاندارمری تهران نو ، دفتر ازدواج را امضا کرد . »

این مراسم دیروز درپاسگاه ژاندارمری تهران‌نوانجام شد.

در شماره گذشته روزنامه‌اطلاع دادیم ، یکدختر دانش‌آموز که فریب وعده های فریبنده جوانی بنام مصطفی را خورده‌بود ، وقتی اطمینان یافت که مصطفی اوراعقد نخواهد کرد بفکر خودکشی افتاد، ولی‌قبل‌از اینکه‌خودرابکشد نامه‌ای برای مصطفی نوشت ، لکن‌موقعی که میخواست نامه را به صندوق پست‌اندازد توسط سرکارسروان فرجبخش رئیس ژاندارمری تهران نو که به او ظنین شده‌بود دستگیر گردیدو دربازجوئی که از اوبعمل آمد ، مصطفی را معرفی نمود که دستگیر گردید و به او اخطارشد ظرف ۲۴ساعت یا زندان‌را انتخاب کند یا ازدواج‌راو مصطفی درساعت بیست‌وسوم ازدواج را برگزید

● شرایط سخت

خبرنگار ما نوشته‌است بلافاصله پس ازآنکه مصطفی آمادگی‌خود رابرای ازدواج اعلام کرد افسران ودرجه داران پاسگاه که نگران سرنوشت «دختر» بودند بقدری خوشحال شدند که با پول خود مقداری شیرینی‌وگل خریدند ، شربتی تهیه‌کردند ، اطاق رئیس پاسگاه رامرتب‌نمودند وسپس‌مدیر یك محضر ازدواج رابه‌پاسگاه دعوت کردند و مراسم عقد انجام شد.

«مهر » دختریکصد هزار ریال تعیین گردید ، باوجود این که مصطفی گفت که از روی میل و رغبت دفتر ازدواج را امضا می‌کند، شرایط ضمن عقدی سختی برایش منظور شد تا بزندگی زناشوئی‌پای بند شود.

● عشق

مصطفی گفت چون اطمینان یافته‌است که «دختر»واقعاًدوستش دارد‌و اعتقاد دارد زندگی زناشوئی که در آن زن عاشق شوهرش‌باشد خالی از خلل خواهدبود حاضر به ازدواج شده‌است و تاکید کرد

بقیه در صفحه۲۱

توضیح لازم

خانواده دانشفر که دارای حق‌تقدم‌نام خانوادگی‌دانشفر در تهران میباشند اعلام‌می‌دارند که هیچگونه قرابت و آشنائی با حسین دانشفرکه در صفحه۲۲روزنامه اطلاعات مورخه ۲۰ر۶ر۴۷ کلاهبردار معرفی شده ندارند .

فتحعلی‌دانشور دارنده شناسنامه شماره ۳۳۶۴۹ صادره از بخش۹ تهران . ناصر دانشفر دارنده شناسنامه شماره ۳۸۴۰۰ صادره از بخش ۹ تهران

اطلاعیه‌سینما نیاگارا
امشب ساعت ۹٫۳۰ بعد از ظهر فیلم
POINT BLANK پاناویژن‌ورنگی
در تراس نیاگارا بزبان انگلیسی نمایش داده میشود
آـ۳۷۰۷۲

آگهی مناقصه

اداره کل نظارت بر مواد مخدره شستشوی تدریجی البسه بیمارستان معتادین (۱۵۰ تختخوابی) را باروش بهداشتی و تحویل‌وتحول آنرادر محل‌خودبرای‌مدت یکسال بمناقصه‌بر گذار مینماید . داوطلبان شرکت در مناقصه پیشنهادات خود را با تعیین حداقل بها (اعم از تکه‌و کیلوئی) (ملافه ، پتو ، پیژامه، و شلوار روپوش) با ذکر خصوصیات و جزئیات حسن انجام کار بانضمام قبض سپرده بانکی‌در حساب شماره ۶ امانت نزدبانك مرکزی معادل پنجهزار ریال از تاریخ نشر اخرین آگهی الی ده روز میتوانند بدفتر اداره کل نظارت بر مواد مخدره تسلیم‌و رسید دریافت دارند به پیشنهادات واصله پس‌از انقضای ده‌روز بلافاصله در روز بعد در ساعت ۹ در کمیسیون مناقصه بازوقرائت میشود حضور پیشنهاد دهندگان و یا نماینده انها که کتبا معرفی شده باشند در جلسه آزاد است . کمیسیون در رد یا قبول یك یاکلیه پیشنهاد ها مختار و همچنین به پیشنهاد های مشروط و مبهم و پیشنهاد هائی که بعد از مدت مقرر برسد ترتیب اثر داده نخواهد شد ضمنا کارگاه برنده مناقصه از لحاظ واجد شرایط بودن و حسن انجام کار از نزدیك مورد بازدید اعضاء کمیسیون واقع‌خواهد گردید م الف ۶۰۴۹

سرپرست اداره کل نظارت بر مواد مخدره ـ دکتر امینی‌راد

۳ـ۱ آـ۳۶۵۷۰

عالیترین نوع اجاق گاز نقد واقساط
درنمایشگاه وفروشگاه شرکت فنی رگلاتور کنترل گاز
امیرآباد شمالی شیراز شرقی شماره ۱۶۳ تلفن : ۶۳۰۲۶۹
ازشهرستانها نماینده فعال می پذیریم
رگلاتور کنترل گاز اطمینان بخش خانواده‌ها است

بزودی

سپیرا فیلم تقدیم میکند
سنگ صبور
باشرکت
بوتیمار
شهین

و باشرکت قدکچیان ، کهنموئی ، فروهر ، دلیله
فرنگیس ، منتجم ، جنتی شیرازی ، بابانژندی ، لیلافروهر ، میناکهنموئی
کارگردان : عباس کسائی ، مدیر فیلمبرداری : حمید مجتهدی

موزیك‌متن این‌فیلم از آهنگهای‌اصیل ایرانی است وتوسط مهندس همایون خرم‌ساخته شده

کمپانی کلمبیا که با تهیه سری فیلمهای مت‌هلم ، معبود جدیدی برای‌علاقمندان فیلمهای پرحادثه‌بوجودآورد، اینك «چارلزهود» را معرفی میکند .

مردی که هیچ مانعی در سر راه خود باقی نمیگذاردوهیچ دختری نیست که درمقابلش مقاومت کند !

بزودی

دین ادواردز
درنقش (چارلزهود)
و جودی گیسون
درفیلم
او را هرچه زودتر بدام اندازید
رنگی

باشرکت
دیانا دورس
بیورلی آدامز
محصول کلمبیا

«آنژلیك» بپایان سرنوشت خود نزدیك میشود

«آنژلیك» زیبای زیبایان ، زنی که مردان پنج قاره جهان واله و شیدای او بودند ، درآخرین و مهیج‌ترین قسمت سرگذشت‌خود شمارا‌روی صندلی سینما میخکوب‌میکند...

بزودی در بهترین سینماهای تهران

میشل مرسیه و روبر حسین درفیلم سینماسکوپ رنگی
سرانجام آنژلیك
باشرکت : ژان کلود پاسکال
علی بن عیاد ـ هلموت اشنایدر
بکارگردانی : برنار بوردری
محصول مشترك :
امریکا ـ فرانسه
ایتالیا ـ موناکو

برنامه امشب و هر شب

سینمادنیا

بهروز وثوقی ـ فریباخاتمی ـ بلور ـ محزون در فیلم رنگی

زنی بنام شراب

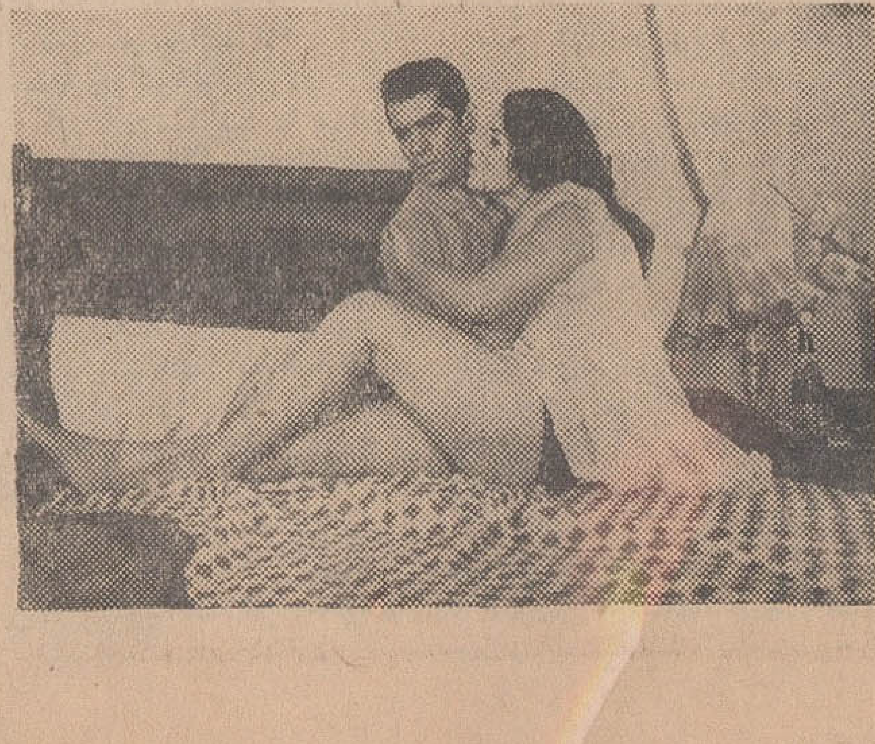

بزودی

بعد از موفقیت فیلمهائی چون«دوازده مرد خبیث» و «درراه‌پیروزی» اینك اثری بزرگتر ، عظیم‌تروپرحادثه‌تر از هر فیلم دیگری که دراین زمینه دیده‌اید .

نبرد آنزیو

"ANZIO"
رابرت‌میچام در فیلم
نبردآنزیو
پاناویژن رنگی
باشرکت
پیترفالك ـ ارل‌هالیمن
مارك‌دامون ـ آنتونی‌استیل
و ... ارتورکندی ـ رابرت‌رایان
محصول ۱۹۶۸ کمپانی کلمبیا

آـ۳۷۰۸۲

بزودی
فقط در سینما
دیاموند
فوکس قرن‌بیستم تقدیم‌میکند

بت‌دیویس
درفیلم رنگی
سالگرد
The Anniversary
باشرکت
شیلاهانکوك‌ـجك‌هدلی
کریستیان‌رابرتز‌ـالین‌تیلور

بزودی
پرفروش‌ترین فیلم تاریخ سینما

برای اولین‌بار روی پرده عظیم ۷۰ میلیمتری وصدای سحرانگیز استریوفونیك ۶ باندی

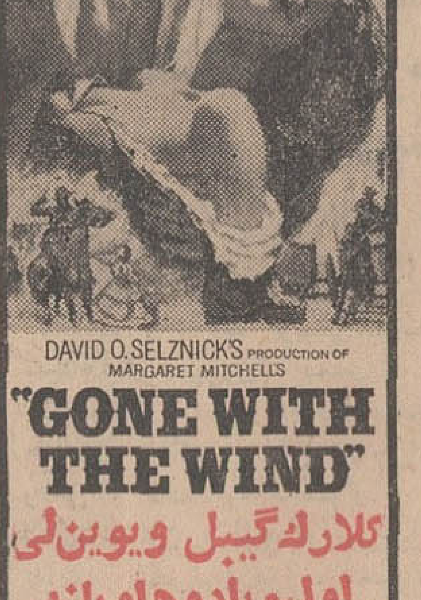

DAVID O.SELZNICK'S PRODUCTION OF MARGARET MITCHELL'S
"GONE WITH THE WIND"
کلارك‌گیبل ویوین‌لی
اولیویادوهاویلند
لسلی‌هوارد
در شاهکار جاویدان سینما
برباد رفته
رنگی
برنده ۱۰ جایزه اسکار
محصول افتخارآمیز
کمپانی متروگلدوین‌مایر

بزودی

یك سوژه بدیع و تازه در یك فیلم نو
فیلمی که باهمه احساس‌خود به‌آن آفرین خواهید گفت

فیلمکوفیلم تقدیم‌میکند
بهروز وثوقی
پوری بنائی
نیلوفر
و آرمان درفیلم

منهم گریه کردم
بکارگردانی :
ساموئل خاچیکیان
باشرکت : لیلا فروهر ، لادن
رامك ، رستم خانی

مجالس ترحیم

بااندوه فراوان درگذشت شادروان داراب باتمانقلیچ فرزند گرامی تیمسار سپهبد نادر باتمانقلیچ رئیس پیشین ستاد ارتش را بخاندان باتمانقلیچ بویژه آن تیمسار تسلیت گفته شکیبائی بازماندگان آن‌شادروان راخواستار است .

مجلس ترحیم آن روانشاد از ساعت ۹ تا۱۱ بامداد روز یکشنبه ۲۴ر۶ر۴۷ در مسجد سپهسالار برگزار میگردد .

رئیس ستاد بزرك ارتشتاران ـ ارتشدبهرام آریانا
آ_۳۷۲۸۲

بدینوسیله فوت نابهنگام‌شادروان مهندس‌داراب باتمانقلیچ فرزند سپهبد نادر باتمانقلیچ سفیر سابق شاهنشاه آریامهر در کشورهای پاکستان وعراق رابه اطلاع کلیه دوستان و آشنایان میرساند . مجلس‌ختم آن مرحوم روز یکشنبه ۲۴ شهریورماه جاری ساعت ۹الی ۱۱ صبح در مسجد عالی سپهسالار منعقدخواهد گردید .

وزیر امور خارجه ـ اردشیرزاهدی
آ_۳۷۲۸۶

بدینوسیله فوت نابهنگام‌شادروان مهندس‌داراب باتمانقلیچ فرزند تیمسار معظم سپهبد نادر باتمانقلیچ وزیر اسبق کشور واستاندار سابق خراسان راباطلاع کلیه دوستان و آشنایان میرساند . مجلس ختم آن مرحوم روز یکشنبه ۲۴ شهریورماه ۴۷ از ساعت۹الی یازده صبح در مسجد عالی سپهسالار منعقد خواهدبود.

عبدالرضا انصاری وزیر کشور
آ_۳۷۲۸۶

شرکت ملی گاز ایران باکمال تاسف‌فوت آقای داراب باتمانقلیچ کارمند این شرکت راباطلاع میرساند مجلس ترحیم آن‌مرحوم ازساعت ۹تا۱۱ صبح یکشنبه ۲۴ شهریور درمسجد سپهسالار منعقد خواهد بود.

مدیر عامل شرکت ملی گاز ایران ـ هوشنك‌فرخان
آ_۳۷۳۵۰

حادثه جانگداز مرك‌نابهنگام مهندس‌داراب باتمانقلیچ راباطلاع خویشان و دوستان و همکاران میرساند . بشادی روح آن شادروان مجلس‌ختم‌مردانه روزیکشنبه ۲۴ شهریورماه ساعت ۹ تا۱۱ صبح در مسجد عالی سپهسالار ومجلس ختم زنانه ساعت ۱۶ الی ۱۸ همان روز در منزل مهدی‌باتمانقلیچ خیابان زعفرانیه کوی منصور برگزار خواهد شد .

خانواده‌های : باتمانقلیچ ، همایونی ، میرفندرسکی عمادی ،مسعود انصاری ، سرلشگر مطبوعی ، انتظام، سپهبدبهاروند ، وفائی ، زندی ، مشار ، بیگلرپور ، بهروان ، ساعتچی ، بیدارمغز ، سمیعی ، مرجانی ، صدیقی ، امیرابراهیمی، بهادری ، سنندجی، آصف‌زاده
آ_۳۷۲۸۶

بسمه‌تعالی

بمناسبت درگذشت شادروان آقای حسن امینی اخوی مرحوم امین‌التجار که شخصی نیکوکار و از خاندان قدیم و جلیل کاشان بود مجلس ترحیمی‌صبح یکشنبه در مسجد مجد منعقد میگردد . شرکت در مجلس موجب تسلیت بازماندگان و امتنان است .

محمد غروی ، شیخ‌احمد الهی‌نراقی ، سیدخلیل‌اله فقیه ، علی‌محمدمدرس
۲ـ۲ آ_۱۸۹۲۱

خانواده‌های : امینی ، امین‌پور ، امین ، حسینی ، عراقی ، تبریزی ، مقدم ، گیوه‌چی ، سرلشگر موحد، سنندجی، کیهان، سعیدی،فقیهی، مس‌چی، مس‌فروش، آذین‌فر، منعم ، دکتر هنربخش ، کاشانی ، فردانش، اسدی ، زعیم ، نراقی ، استوار ، وهابی ، رضوی ، امیرحسینی ، نبوی ، گلابچی ، طباطبائی ، شریعتی، قیصری ، نیلوارانی ، زرگریان ، حاتمی ، رفیعی ، نوریان ، اکسیری ، نیری ، زیادلو ، سکوت

باکمال تاسف درگذشت شادروان آقای‌حسن‌امینی رادر کاشان باطلاع دوستان و بستگان و همشهریهای محترم میرساند . مجلس ترحیم مردانه از ساعت۹تا ۱۱صبح یکشنبه ۲۴ شهریورماه‌درمسجد مجدومجلس ترحیم زنانه ازساعت ۹تا۱۱ صبح همانروز در خانقاه صفی‌علیشاه برگزار خواهدشد .

۲ـ۲ آ_۱۸۹۲۱

خانواده‌های : ناطقیان ، نظر، لاجوردی ، جوزی، مراد ، نورمحمدی ، جابرانصاری،خان‌سفید، عسگریان رزم‌جو ، عسکری ، قره‌گزلو ، سهل‌آبادی ، توکلی، اکبری ، نادمی ، نیلوارانی ، تاجگردان ، جبلی

باکمال تاسف فوت جانگداز مرحومه حاجیه‌رقیه سلطان متعلقه حاجی‌علی ناطقیان ومادر عزیز حاجی محمدابراهیم وحاجی احمد ناطقیان راباطلاع دوستان‌و آشنایان میرسانند . مجلس ختم آنمرحومه ازساعت ۳تا۶ بعدازظهر روز یکشنبه ۲۴ر۶ر۴۷ در حسینیه حصار بوعلی شمیران و مجلس ختم زنانه در همانروزو همان ساعت در منزل آن مرحومه واقع در کوچه‌فنات کاشی ۳۶ منعقد خواهد بود .

آ_۱۹۰۶۱

بعموم بازماندگان آنمرحومه مصیبت وارده‌راتسلیت میدهیم

بانهایت تاسف وتاثر درگذشت مرحوم محمدعلی صمصامی بزرك خاندان صمصامی ورئیس‌ایل شاهسون بغدادی راباطلاع دوستان و آشنایان میرساند.مجلس ختم آن مرحوم روز یکشنبه ۲۴ر۶ر۴۷ از ساعت ۴تا۶ بعدازظهر در مسجد جامع کرج و ختم زنانه همانروزو ساعت در کرج منزل آقای جمال‌الدین اویسی واقع‌در خیابان ششم بهمن کوی اویسی منعقد است .

خانواده‌های : صمصامی ، اویسی ، روشنی، بهبودی، ضرغامی ، فاضل سرجوئی ، زکیخانی ، عباسیان ، پرویزیان ، ساسانی ، پاکزاد ، قرابگلو، صارمی ، وزیری‌تبار، اسدی ، نصرتی، حاجبی ، سرهنك‌انشاء، نجم‌آبادی ، رضوان ، ناصری ، والی، فرقانی ، محیط، صیاد ، معینی‌زند ، منصوری،عطائی، بیکدلی، ذکاوتی، خاکپور ، خسروی ، رضائی ، حاتمی
آ_۱۹۰۳۳

باکمال تاسف درگذشت مرحوم موسی آبتین مدیر کل اسبق گمرك را که از صاحب‌منصبان‌ارزنده‌وزارت دارائی بودند باطلاع میرساند . مجلس یادبودآنمرحوم روز سه‌شنبه ۲۶ شهریور ازساعت ۳تا۵ بعدازظهر در خانقاه صفیعلیشاه برپا خواهد بود .

۱ـ۲ آ_۱۹۰۹۱ وزارت‌دارائی

بسمه تعالی

باکمال تاسف وتاثر درگذشت برادر عزیزم آقای موسی آبتین راباطلاع‌اقوام و دوستان‌وآشنایان‌میرساند مجلس ترحیم مردانه ازساعت ۳ تا۵ بعدازظهر روز سه‌شنبه۲۶ شهریورماه در خانقاه صفیعلیشاه واقع در خیابان خانقاه منعقد و مجلس ختم زنانه در همانروز و همان محل از ساعت ۵تا۷ بعدازظهر برگزارخواهد شد .

عیسی آبتین
۱ـ۲ آ_۱۹۰۶۹

باکمال تاسف و تاثردرگذشت‌شادروان‌موسی آبتین مدیر عامل جمعیت راکه از مردان باایمان و خیرخواه بوده باطلاع دوستان و آشنایان میرساند . مجلس ختم مردانه روز سه‌شنبه ۲۶ شهریور از ساعت ۳تا۵ وختم زنانه از ساعت ۵تا۷ بعدازظهر در خانقاه‌حضرت صفی‌علیشاه منعقد خواهد شد شرکت در جلسه ختم موجب شادی روح آنمرحوم وتسلی بازماندگان‌خواهد شد .

جمعیت مبارزه با بیماری سل‌وحمایت‌مسلولین
آ_۱۹۰۵۹

خانواده‌های : آبتین ، ارجمند ، نصیرزاده ، مهاجراسکوئی ، ضیائیان ، منتظمی ، حمیدی قاجار، سالارکلانتری ، خدایار ، حاجیان قره‌باغی، امیرقاسمی

باکمال تاسف درگذشت شادروان موسی آبتین رادر لندن باطلاع دوستان‌وبستگان میرسانند . مجلس ترحیم مردانه ازساعت ۳تا۵ بعدازظهر و مجلس ختم زنانه ازساعت ۵تا۷ بعدازظهر روز سه‌شنبه ۲۶شهریور ماه در خانقاه صفی‌علیشاه برگزار خواهدشد .

۱ـ۲ آ_۱۹۰۴۹

مجلس ختم بانو اشرف عبدالباقی
از ۳ونیم تا۵ونیم امروز (۲۳ر۶ر۴۷) در مسجد سادات‌هندی (گمرك شاهپور) منعقد می‌باشد .
آ_۱۸۹۴۵

بانهایت تاسف فوت شادروان مرحومه مغفوره ربابه مدنی‌والده ماجده جناب‌آقای دکتر مددی را باطلاع همکاران و دوستان عزیز میرساند . مجلس ترحیم درروز یکشنبه ۲۴ شهریورماه ۴۷ ازساعت۴ الی۶عصر در مسجد فخرالدوله واقع درخیابان‌فخرآباد منعقد خواهد بود . شرکت تعاونی تهیه وتوزیع گوشت گاوخودرا شریك غم واندوه خانواده مددی دانسته‌واز عموم همکاران عزیز تمنی دارد باشرکت در مجلس‌ختم روح آن مرحومه را شاد فرمایند .

هیئت مدیره شرکت تعاونی تهیه وتوزیع گوشت گاووگوساله تهران و حومه مرتضی‌طوسی
آ_۳۷۳۴۴

مصیبت وارده را بعموم بازماندگان انمرحومه تسلیت میدهیم

وزارت پست و تلگراف و تلفن بانهایت تاسف درگذشت شادروان عبدالحسین شکوری کارمندصدیق وساعی اداره کل تلگراف را باطلاع عموم میرساند. مجلس ترحیم‌آنمرحوم روز یکشنبه ۲۴ر۶ر۴۷ازساعت ۳الی ۶ بعدازظهر در مسجد فاطمیه واقع در خیابان شهباز ناصری منعقد خواهد بود .

وزارت پست و تلگراف‌و تلفن
آ_۱۹۰۹۷

خانواده‌های : قربان مصطفی‌زاده ، حاج‌زین‌العابدین گزل‌زاده ، جعفر موسی‌خانی ، ابراهیم‌رامینه

بانهایت‌تاسف درگذشت مرحوم حسین‌منافزاده داماد اینجانب رادر ترکیه باطلاع دوستان و آشنایان میرسانند . مجلس ترحیم آن‌مرحوم روز یکشنبه۲۴ شهریورماه از ساعت ۴تا۶ بعدازظهر در منزل اینجانب واقع در خیابان ثریا روبروی خیابان رامسر کوچه معیر پلاك ۹۰ طبقه‌سوم‌برگزارمیباشد باتشریف‌فرمائی خود روح آن‌مرحوم راشاد فرمائید و مجلس ختم زنانه روز دوشنبه ۲۵ شهریور از ساعت ۴تا۶ بعدازظهر بنشانی فوق‌برقرار می‌باشد .

قربان‌مصطفی‌زاده
آ_۱۸۹۴۷

بعموم بازماندگان آنمرحوم مصیبت وارده راتسلیت میدهیم

خانواده‌های : امامی ، ابراهیمی ، نیکدل ،فریور، ملك ، احمدی ، کاوسیان ، ملك‌پور ، صدر ، مکرمی صادقی ، معینی ، جهانگیری ، جعفری

درگذشت حاجیه تاج‌الملوك خانم ابراهیمی‌همسر آقای حاج‌سیدعلی‌اصغر امامی تویسرکانی را باطلاع فامیل ـ دوستان و همشهریان میرسانند . مجلس‌ختم مردانه آن مرحومه از ساعت ۳ونیم تا۵ونیم‌روزیکشنبه ۲۴ شهریور ماه جاری در مسجد سجاد خیابان شاه چهارراه گیتی و ختم زنانه در همانروز و ساعت در منزل شخصی واقع در جاده شهرآرا خیابان نمازی‌سوم کوچه آریا پلاك ۱۷ برقرار خواهد بود .

آ_۱۹۰۵۳

مصیبت وارده را بعموم بازماندگان آنمرحومه تسلیت میدهیم

بمناسبت درگذشت مرحومه سرور آذرنوش خواهر همکار محترم آقای مظفر آذرنوش ریاست آموزش‌و پرورش شهرستان لاهیجان و همسر جناب آقای آرام مدیر کل حسابداری وزارت دادگستری مجلس‌ترحیمی از طرف شهرداری لاهیجان ازساعت ۵تا۷ بعدازظهر روز شنبه ۲۳ر۶ر۴۷ (امروز) در مسجد جامع‌لاهیجان برقرار است .

شهردار لاهیجان
آ_۳۷۲۱۲

بمناسبت درگذشت مرحومه سرور آذرنوش خواهر گرامی‌آقای‌آذرنوش ریاست آموزش وپرورش‌لاهیجان مجلس ترحیمی‌ازساعت ۵تا۷بعدازظهر شنبه۲۳ر۶ر۴۷ (امروز) در مسجد جامع لاهیجان منعقد است.

کارکنان آموزش وپرورش‌لاهیجان
آ_۳۷۲۱۰

بسمه تعالی

بانهایت تاسف‌رحلت مرحوم آقای میرزاعبدالحمین شکوری که یکی از مردان متدین‌وفاضل‌بودباستحضار میرساند . بدین‌مناسبت روز یکشنبه ۲۴ر۶ر۴۷ مجلس ترحیم از ساعت ۳الی ۶ بعدازظهر در مسجد فاطمیه واقع در خیابان شهباز ـ خیابان ناصری منعقد است. رجاء آنکه برادران دینی جهت طلب مغفرت شرکت فرمایند .

الاحقر کمال مرتضوی

مجمع دینی مسجد فاطمیه باکمال تاسف درگذشت یکی از اعضاء خود مرحوم آقای میرزاعبدالحمین شکوری راباطلاع میرساند . مجلس ترحیم‌روز یکشنبه ۲۴ر۶ر۴۷ از ساعت ۳ الی۶ بعدازظهر در مسجدمزبور خیابان شهباز ـ ناصری برقرار است .

ازطرف مجمع ـ حاج‌علی‌مهدوی

خانواده‌های : شکوری گرکانی ، البهقلی (زهره)، رمزی ، کوچك‌زاده ، رحیمی ، حسنی،احمدی،رحمتی، قریب

بانهایت تاثر فوت فقیدسعید آقای میرزاعبدالحمین شکوری گرکانی اخوی آقایان حاج‌غلامحسین ، حاج محمدحسین ، حاج‌احمد ، علی‌اصغر ، محسن‌شکوری راباطلاع آشنایان میرساند . مجلس ختم مردانه‌ساعت ۳الی ۶ بعدازظهر روز یکشنبه ۲۴ر۶ر۴۷ در مسجد فاطمیه شهباز ، خیابان ناصری و ختم زنانه همانروزو ساعت درمنزل آقای حاج‌احمد شکوری ـخیابان کرمان خیابان ایلخانی ، کوچه صرافی پلاك ۶۷ برقرار می‌باشد .

آ_۱۹۱۰۳

بعموم بازماندگان آنمرحوم مصیبت وارده راتسلیت میدهیم

یادبود

باطلاع عموم بستگان ودوستان میرساند روزشنبه ۲۳ شهریور مصادف باپنجمین سال درگذشت جوان ناکام امیرمنصور قائم‌مقامی‌فراهانی می‌باشد در تهران مراسمی انجام نمیشود هزینه برگزاری یادبودبمصرف امور خیریه میرسد .

آ_۱۹۰۵۱ سیدحسنعلی قائم‌مقامی

فیروز عزیزم

یك‌بهار است درختان شکوفه‌میکنند ، آفتاب‌بخاك ها می‌تابد ، ماه پرتو می‌افکند ، آسمان می‌غرد ، ابرگریه میکند ، بادمیوزد وبرك گل‌بسنك سنگین‌دل مزارت بوسه می‌دهد ولی آرام جانم تو همچنان‌ازهمه جابی‌خبر در خوابی ، آری عزیزم مرك بتو امان نداداتا نبوغ‌خودرابروزدهی‌وخویش را چنانکه بودی‌معرفی‌نمائی

آنکه هرگز ترا فراموش نمیکند

مادر داغدیده‌ات ـ افسر هوشمند
آ_۱۹۰۳۵

دوستان و خانواده جوان‌ناکام عبدالحمین‌ظاهری چهلمین روز درگذشتش را روز یکشنبه ۲۴ شهریور ماه از ساعت ۴نیم الی۶نیم بعدازظهر در آرامگاه آن شادروان (پشت مرقدامامزاده حمزه) یادبودش‌را گرامی میدارند . وسیله رفت‌وبرگشت‌همان‌روز ساعت ۴بعدازظهر مقابل سیدنصرالدین آماده خواهد بود.

آ_۳۶۹۱۲ خانواده ظاهری

یادبود

خانواده‌ودوستان‌شادروان «عباس‌واقفی» روزنامه‌نگار قدیمی وعضو خانواده مطبوعات ورئیس اداره اطلاعات‌و مطبوعات شهرداری تهران روزیکشنبه ۲۴ شهریورماه ۱۳۴۷ از ساعت ۳ونیم تا۵ونیم بعدازظهر مراسم شب هفت اودر صحن ابن‌بابویه برپا میدارند .

ضمنا یادآور میشود که وسیله حرکت تاساعت ۳درمحل منزل آن مرحوم واقع‌درخیابان‌شهباز ـ خیابان شمالی ورزشگاه ـ خیابان فرشته کوچه فرزانه‌آماده خواهد بود .

آ_۳۷۳۲۶

درمسجدجامع املش

مراسم شب هفت‌مرحوم احمد رفیعی روز یکشنبه ۲۴ر۶ر۴۷ از ساعت ۳تا۶ بعدازظهر در مسجد جامع املش برگزار میشود .

رودسر ـ خانواده‌های‌رفیعی قاسم‌نژاد ، علوی
آ_۳۷۳۰۶

تسلیت

جناب آقای عبداله فرشاد

از مصیبت وارده به‌آن خانواده محترم بی‌اندازه متاثرضمن عرض تسلیت وشرکت در غم شما بقای‌عمر بازماندگان راآرزومندیم .

صادقی آشتیانی وبانو

جناب آقای مظفر آذرنوش رئیس محترم آموزش وپرورش شهرستان لاهیجان

کارکنان سپاه دانش و تعلیمات ابتدائی مصیبت وارده را بجنابعالی و جناب آقای آرام مدیر کل‌محترم وزارت دادگستری تسلیت عرض مینمایند .

مسئول سپاه دانش لاهیجان‌ـمیرراجعی
آ_۳۷۲۵۴

انالله‌وانا‌الیه‌راجعون

بمناسبت ارتحال مرحوم حجةالاسلام آقای حاج میرزامهدی‌بروجردی طاب‌ثراه مجلس ترحیمی‌صبح‌روز یکشنبه ۲۱ جمادی‌الثانیه در مسجد حاج‌سیدعزیزاله منعقد است انشاءاله عموم شرکت خواهند فرمود .

آ_۱۹۰۹۵ احمدالموسوی‌الخونساری

خانواده‌های : حیدری زنگنه ، فرشاد ، صالحی، فرخار ، استیفائی ، وثوق‌آشتیانی ، صمدی،قربانخان، صدرائی ، پورپزشك وسلطانی

بانهایت تاسف درگذشت‌سر کار علیه‌بانوعصمت‌الملوك حیدری زنگنه متعلقه مرحوم سرهنك حاج محمدحسن فرشاد راباطلاع دوستان و بستگان محترم میرسانند. مجلس ختم مردانه روز یکشنبه ۲۴ر۶ر۴۷ از ساعت ۴تا۶ بعدازظهر در مسجد حاج‌حسن واقع در خیابان شاهپور ابتدای خیابان بوعلی (ارامنه) منعقد می‌باشد. ختم زنانه درهمان‌روز وساعت در خیابان بوعلی پل امیربهادر کوی بابل شماره ۶۱ برپا خواهدبود.

حاج غلامرضاحیدری زنگنه ، سرتیپ‌حسن‌حیدری، زنگنه ، عبداله فرشاد ، نورالهدی فرشاد ، سرگرد مسیح‌حیدری زنگنه ، سرهنك محمدعلی حیدری‌زنگنه عابدین حیدری زنگنه ، امیرحیدری‌زنگنه،امیرهوشنك حیدری زنگنه ، سرهنك احمد فرشاد ، دکترفریدون فرشاد ، سرهنك مهدی صالحی،سرهنك حسین‌فرخار، وثوق آشتیانی ، علی‌اکبر استیفائی ، بیوك صمدی ، عبداله صمدی ، ابوالقاسم قربانخان ، عبدالحسین قربانخان ، مسعود صدرائی ، سرهنك‌ابوالقاسم‌صدرائی سرهنك‌پورپزشك ، محمد سلطانی
آ_۱۹۰۲۹

بعموم بازماندگان آنمرحومه مصیبت وارده‌راتسلیت میدهیم

بانهایت تاسف وتاثر درگذشت شادروان دکتر جعفر خرمی بزرك خاندان راباطلاع فامیل و دوستان و آشنایان میرسانیم . مجلس تذکر روز یکشنبه ۲۴ شهریورماه جاری از ساعت ۵ بعدازظهر در منزل آن مرحوم منعقد خواهد گردید .

منیر خرمی ، پری خرمی ، روحی خرمی ، مهین خرمی ، منوچهر خرمی ، ایرج خرمی ، عباس‌خرمی تقی خرمی ، امیرخرمی
آ_۱۹۰۷۹

خانواده‌های: خرمی ، محمدی ، اکبری ، مطلق، فرقانی ، لامع ، ایمانی ، اکرمی ، صادق‌زاده ، فروغی، افسری ، نقاش‌زاده ، ناطق ، نادری ، فرید ، مخلص، بیضائی ، قیامی ، خاضع ، وجدانی ، فریدیان،دستانی، مصطفوی ، بافنده

باکمال تاسف وتاثر درگذشت شادروان دکتر جعفر خرمی را باطلاع دوستان و آشنایان‌میرسانند. مجلس تذکری روز یکشنبه ۲۴ شهریورماه جاری‌از ساعت ۵ بعدازظهر در منزل آنمرحوم واقع در خیابان قدیم شمیران روبروی تعمیرگاه فورد آلمانی خیابان مینا کاشی ۵۲ منعقد خواهد بود .

آ_۱۹۰۷۹

بعموم افراد خانواده‌های عزادار مصیبت وارده‌را تسلیت میدهیم

بانهایت تاسف درگذشت دوشیزه وارسته صبیه حاج‌حسن‌وارسته را باطلاع همشهریان محترم‌میرساند. مجلس ختم آنمرحومه روز یکشنبه ۲۴ شهریورماه‌از ساعت ۹تا۱۱ در مسجد امامزاده‌زید منعقد است .

الاحقر حاج‌سیدمهدی کماری ، الاحقر حاج‌سید ابراهیم میلانی ، حاج‌شیخ‌حسن تفسیری

بدینوسیله درگذشت دوشیزه عفت‌وارسته صبیه حاج‌آقاوارسته و خواهر گرامی آقای زین‌العابدین وارسته راباطلاع همشهریان محترم میرساند. مجلس ختم آنمرحومه روز یشنبه ۲۴ شهریور از ساعت۹تا ۱۱در مسجد امامزاده‌زید منعقد است .

الحاج بزرك‌ابوحسین

بمناسبت درگذشت دوشیزه ناکام عفت وارسته خواهر گرامی آقای زین‌العابدین وارسته کارمند شرکت تعاونی تهیه و توزیع تره‌بار ومیوه‌فروشان میادین تهران مجلس یادبودی از ساعت ۹تا ۱۱ روز یکشنبه ۲۴شهریور ۴۷ در مسجد امامزاده‌زید منعقد میشود ازعموم آقایان اعضاء شرکت انتظار داردد مجلس مذکور شرکت فرمایند .

مدیر عامل ـ سرگرد اسمعیل‌رحیمی

بدینوسیله درگذشت نابهنگام جوان ناکام‌صبیه حاجی‌حسن وارسته باطلاع دوستان میرساند . مجلس ختم روز یکشنبه ۲۴ شهریورماه جاری از ساعت۹تا۱۱ در مسجد امامزاده زیدمنعقد می‌باشد . شرکت‌مومنین موجب شادی روح آن مرحومه وتسلی بازماندگان خواهد بود ومجلس ختم زنانه در منزل آنمرحومه‌واقع در خیابان منیریه کوچه لعل کاشی ۹ در همان روز بعدازظهر برگزار است .

خانواده‌های : وارسته ، ستاری ، نجیبی،پایدار، نیکوکار ،ایوبی ، رسول‌زاده ، چاروقچی ، موسوی، مونسی ، سیدانی
آ_۱۹۱۴۱

بعموم بازماندگان آنمرحومه مصیبت وارده‌راتسلیت میدهیم

بمناسبت درگذشت مرحوم جعفر هوشیاری‌مجلس ختم آنمرحوم روز یکشنبه (فردا) در مسجد موسی‌ابن جعفر واقع در خیابان غیاثی از ساعت ۳تا۶ بعدازظهر منعقد می‌باشد .

محمد هوشیاری ـ علی‌هوشیاری
آ_۱۹۰۹۳

بعموم بازماندگان آنمرحوم مصیبت وارده‌راتسلیت میدهیم

باکمال تاسف درگذشت شادروان حاجیه‌رقیه سلطان‌ناطقیان مادر گرامی آقای حاج احمد ناطقیان معاون حسابداری این اداره راباطلاع همکاران‌ودوستان میرساند . مجلس ختم آنمرحومه‌روزیکشنبه۲۴ر۶ر۴۷ از ساعت ۳تا۶ بعدازظهر در حسینیه‌حصاربوعلی‌نیاوران شمیران برگزار میگردد .

رئیس و ذیحساب اداره دارائی شمیران ـ عاملی
آ_۳۷۳۱۰

بعموم بازماندگان آنمرحومه مصیبت وارده‌راتسلیت میدهیم

باقلبی اندوهبار درگذشت شادروان جناب‌آقای عبدالله‌بهرامی ، وزیرمختار اسبق دولت شاهنشاهی ایران دربروکسل رابسروران گرامی جناب آقای احمدعلی بهرامی سفیر کبیرشاهنشاه آریامهر در رباط وجناب آقای شاهپور بهرامی تسلیت گفته بقاء و سلامت وشکیبائی عموم خانواده محترم بهرامی رادر این مصیبت بزرك ازدرگاه خداوند متعال مسئلت‌دارم.

حسین‌دانشور
آ_۳۷۳۸۰

جناب آقای دکتر مددی ـ سرکار سرهنك کشتمند آقای اسمعیل مددی

بااندوه فراوان درگذشت والده محترمه را از صمیم قلب تسلیت وبقاء عمر بازماندگان آن مرحومه رااز ایزد متعال خواستاریم .

بازرسان بهداشتی سازمان کشتارگاه تهران
آ_۱۸۹۸۱

جناب آقای آرام مدیر کل محترم امور مالی وزارت دادگستری

مصیبت وارده را به‌آنجناب وفامیل گرام تسلیت عرض و در غم واندوه خودرا شریك میدانیم .

محمدتقی‌شهبازی ، علاءالدین مصباح،علی‌هاشمیان، علاءالدین‌عابدی
آ_۱۸۹۹۵

تیمسار سرتیپ آزموده

بااندوه فراوان مصیبت وارده را از طرف خودو همکارانم به‌تیمسار و خانواده محترم تسلیت گفته و سلامتی بازماندگان را ازدرگاه ایزد یکتا خواستارم.

سرلشگر پرویز نقدی
آ_۱۸۰۰۳

جناب آقای محمدامینی

بانهایت تاسف مصیبت وارده را بحضور عالی‌و جنابان آقایان دکتر جواد و دکتر حسین و دکترحسن امینی و خانواده محترم امینی تسلیت عرض نمودهوبقاء عمر بازماندگان آن مرحوم را از ایزد یکتا خواهانم.

سرلشگر حسین‌موحد
آ_۱۹۰۱۵

سرکار سرهنك صمصامی

بانهایت تاسف مصیبت وارده را از طرف خودو همکارانم به‌سرکار تسلیت‌گفته ، بقاء عمر برای بازماندگان آن مرحوم‌راازخداوند بزرك مسئلت‌مینمایم

سرلشگر حسین‌موحد
آ_۱۹۰۱۵

دوست عزیز آقای فیض‌اله تابش

درگذشت پدرگرامیت مارابی‌اندازه متاثرنمود. مارادر غم خود شریك بدان .

دانشجویان سال چهارم راه وساختمان دانشکده‌صنعتی (پلی‌تکنیك‌تهران)
آ_۱۹۰۲۷

عموم کارمندان هواشناسی کل کشور باکمال تاسف مصیبت وارده‌رابه‌آقای فیروز اصلانی کارمند فنی هواشناسی تسلیت عرض نموده و سلامت‌وسعادت کلیه بازماندگان رااز خداوند مسئلت مینمایند .

رئیس هواشناسی کل کشور ـ عبدالحسین‌پرویز نوائی
آ_۱۹۰۴۵

جناب آقای آذرنوش

مصیبت وارده را تسلیت گفته در اندوه شما سهیم هستیم .

وابستگان وکارکنان کتابخانه عمومی لاهیجان
آ_۳۷۲۲۲

سرکار ستوان یکم حیدری

افسران و درجه‌داران پادگان بیرجند باقلبی مملو از تاسف وتاثر درگذشت نابهنگام هفده نفر از اعضاء خانواده سرکار راکه در اثر حادثه زلزله اخیردشت بیاض جهان‌را بدرود گفته‌اند تسلیت گفته بقای عمر و موفقیت‌شمارادرراه خدمت بشاهنشاه آریامهرومیهن از خداوند مسئلت دارند .

سرهنك ستاد محمود بازرگان
آ_۳۷۲۳۲

جناب آقای دکتر بینش

دوستان و همکاران خودرا درانده بزرك شما شریك دانسته و مصیبت وارده را تسلیت میگویند.

دکتر اسمعیلی ، دکتر آوانسیان ، دکتر آرام، دکتر آراکلیان ، دکتر آوانسیان ، دکتر آرام ، دکتر بوسینا ، دکتر پطرسیان ، دکتر خانزاده،دکتر دریابازی ، دکتر سیف ، دکتر شایانی ، دکتر کارائی، دکتر معزی
آ_۱۹۰۵۵

باکمال تاثر و تاسف درگذشت ناگهانی همکار عزیزمان آقای تیگران داویدیان را بعموم بازماندگان آن مرحوم بخصوص اماـفردومیك تسلیت گفته‌وخود رادر این غم بزرك شریك و سهیم میدانیم .

کارمندان اداره کالای شرکت‌های‌عامل‌نفت ایران
آ_۱۸۹۸۵

جناب آقای آذرنوش ریاست محترم آموزش وپرورش لاهیجان

کارکنان دبیرستان عبدالرزاق مصیبت وارده‌را خدمت آنجناب تسلیت عرض مینمایند .

لاهیجان‌ـقدس
آ_۳۷۲۵۲

باابراز همدردی عمیق در مصیبت وارده به‌آقای باقر بهپور شریك بوده و بدینوسیله مراتب تسلیت قلبی خودرا در مورد فقدان برادر بزرگوارشان اعلام میداریم .

مدیریت‌وکارمندان مهندسین‌مشاورملپار ـ فرمانفرمائیان
آ_۱۹۰۰۱

جناب آقای مظفر آذرنوش ریاست محترم اداره آموزش و پرورش لاهیجان

مصیبت مرك‌همشیره جنابعالی را تسلیت عرض مینمایم .

رئیس دبیرستان مهرگان لاهیجان
آ_۳۷۲۵۰

اطلاعات ۱۳۰۴

شنبه
۲۰ جمادی‌الثانی ۱۳۸۸
چهاردهم‌سپتامبر ۱۹۶۸
شماره ۱۲۶۸۸
سال چهل و سوم

سازمان مشترک پتروشیمی خاورمیانه

مورد استقبال وزیر نفت عربستان سعودی قرار گرفت

● کشورهای نفت خیز عربی موفق بانتخاب امیر کل نشدند

● وزیر نفت عربستان پیشنهاد کرد کشور های مصرف کننده نفت نیز اتحادیه‌ای تشکیل دهند

کویت ـ در کنفرانس نفتی کشور های عربی صادر کننده نفت «ذکی یمانی» که اولین فرد طرفدار تغییر قرارداد های کهنه وانعقاد قرارداد های جدید می باشد سخن راند وی چهار سال است که فشار می آورد کمپانی آرامکو موافقت‌نامه امتیاز خود را با عربستان سعودی تعدیل کند ،اما اقدامات او با پاسخ مثبتی روبرو نشده است .

یمانی در نطق دیروز خود گفت: بهتر است یك سازمان کشورهای مصرف کننده نفت نیز تشکیل شود تا کشورهای تولید کننده طرفی برای مذاکره جهت تنظیم امور نفتی که به نفع طرفین است داشته باشند وی گفت: در صورت بروز مناقشات آینده بین کشور های صاحب نفت و کمپانی‌های نفتی، این یك فرصت طلائی برای مصرف کنندگان است که از عواقب این مناقشات کمتر متضرر شوند . یمانی صدور نفت شوروی را به قیمت ارزان تهدیدی برای منافع نفتی خاور میانه شمرد و گفت این کار قیمت‌های مقرر شده بین‌المللی نفت را تهدید می کند.

در تهران یمانی به یك روزنامه کویتی گفته بود که از ایجاد یك سازمان پتروشیمی درخاور ـ میانه استقبال میکند . اما حمایت به این شرط است که هدف چنین سازمان همکاری باشد نه کنترل رشد کشورهای دیگر. مطبوعات ایران اخیرا این موضوع را دنبال کرده ونوشته‌اند ایجادیك چنین گروه بندی باشرکت ایران ، کویت و عربستان سعودی جلوی رقابت های مضر را خواهد گرفت.

یمانی گفت سازمان جدید نفتی اعراب در نظر دارد اقداماتی بعمل آورد که از این پس نفت در دست کشور های تولید کننده مخصوصا کشور های عربی سلاح موثری باشد .

کویت ـ یونایتدپرس ـ سازمان کشور های عربی صادر کننده نفت (اوآپك) در جلسات مقدماتی سه روزه خود که چهارشنبه شب گذشته

بقیه در صفحه ۲۱

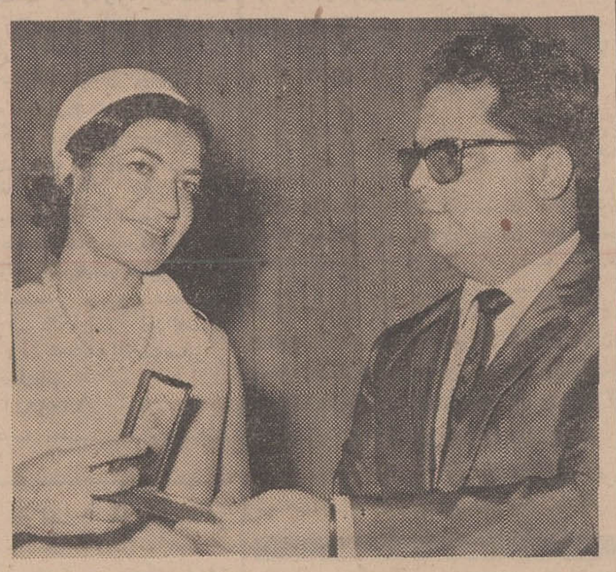

جایزه «محمد رضا پهلوی» امسال نصیب نهضت تعلیمات اساسی برزیل گردید .

جایزه مذکور مبلغ پنج هزار دلار می باشد که برای پیکار بابی سوادی از جانب شاهنشاه آریامهر تعیین گردیده است و همه ساله بیکی از کشور های جهان که در کار مبارزه بابی سوادی فعالیت درخشانی داشته اهداء می گردد.

امسال دومین سال اهداء این جایزه بود که مراسم آن در پاریس با حضور والاحضرت شاهدخت اشرف پهلوی و آقای رنه ماهو مدیر کل یونسکو برگزار گردید.

این عکس والاحضرت شاهدخت اشرف پهلوی را هنگام اعطای جایزه مذکور به آقای «ویلسون هارگراوس» نماینده نهضت تعلیمات اساسی، برزیل نشان میدهد .

بازگشت بانو فریده دیبا

بامداد دیروز سرکار علیه بانو فریده دیبا مادر گرامی علیاحضرت شهبانو که برای رسیدگی به وضع کودکان یتیم و بی سرپرست مناطق زلزله‌زده ودلجوئی از آسیب‌دیدگان بمناطق زلزله زده خراسان عزیمت کرده بودند با هواپیما به تهران مراجعت نمودند .

در فرودگاه مشهد نایب‌التولیه آستانقدس واستاندار خراسان ، فرمانده لشگر و گروهی از مقامات محلی ایشان را بدرقه کردند .

وزیر اصلاحات ارضی بخراسان رفت

صبح امروز آقای عبدالعظیم ولیان وزیر اصلاحات ارضی و تعاون روستائی رهسپار مناطق زلزله زده خراسان گردید.

وزیر اصلاحات ارضی و تعاون روستائی دراین بازدید نحوه انجام وظیفه هیئت هائی را که برای تشکیل شرکت سهامی زراعی در منطقه «نیم بلوك قائنات» و کمك بزارعان عضو شرکت های تعاون روستائی مناطق مزبور را که در منطقه زلزله زده بسر می برند بررسی خواهد کرد .

آقای ولیان دراین سفر درمورد تعیین محل ساختمان های مسکونی زارعان مناطق خضری ، دشت بیاض و میم که در حادثه زلزله اخیر آسیب فراوان دیده‌اند بررسی‌های لازم را انجام خواهد داد.

سیمان تهران
مرغوب‌ترین و باصرفه‌ترین سیمانها
خیابان کوشك تلفن ۴ـ۳۳۵۷۹۱
آوازه

هفته شعر و هنر خوشه
۲۴ـ۲۸ شهریور
۵۰ شاعر نوپرداز
در هفته هنر و شعر خوشه اشعار خود را میخوانند
اخوان ثالث . رضا براهنی ، یداله رویائی ، احمد شاملو ، اسماعیل شاهرودی ، نادر نادرپور برجلسات شعر خوانی نظارت خواهند داشت .
برای اولین بار
فردوسی ـ حافظ ـ مولوی و خاقانی از دید شاعران امروز معرفی خواهند شد
نمایشگاه نقاشی های خانم منصوره حسینی وطرحها و کاریکاتور های اردشیر محصص در محل برگزاری جلسات دایر شده است .
دو پانتومیم و یك نمایشنامه در فواصل برنامه اجرا خواهد شد .
ریز برنامه واطلاعات دیگر فردا صبح در مجله خوشه

قهرمانان بسوی المپیك
گزارشهای اختصاصی جوانان از رکوردها وقهرمانان
روزنامه عصر فضا
پدیده شگرف مجله جوانان
۴ عکس رنگی ازجین سیبرك وتابلو رنگی شعر ـ ۵ مدل جالب لباس برای مدارس دخترانه
دوشنبه‌ها در شهر هیچکس پیر نیست چون همه «جوانان» میخوانند

پیروآگهی های قبلی مربوط به قبول ۱۰۰ نفر داوطلب برای کلاسهای کارگردانی ، خبرنگاری، تدوین ، فیلمبرداری ، رپرتاژ و تهیه‌کنندگی خواهشمنداست داوطلبان بادردست داشتن دو قطعه عکس برای گرفتن کارت ورودبه جلسه امتحان تا تاریخ ۲۸ شهریورماه ۱۳۴۷ به کارگزینی سازمان تلویزیون ملی ایران مراجعه فرمایند .
ضمنا سپاهیان انقلاب فتوکپی مدرك پایان خدمت و داوطلبان شهرستانی فتوکپی دیپلم خود را به کارگزینی تسلیم دارند .

دانشگاه صنعتی آریامهر
آگهی نام‌نویسی
بدینوسیله باطلاع دانشجویان دانشگاه صنعتی آریامهر میرساند
۱ـ نام نویسی برای سالهای دوم و سوم از روز دو شنبه بیست و پنجم شهریور ماه جاری تا آخر وقت روز پنجشنبه بیست و هشتم شهریور به ترتیب زیر انجام میگیرد :
الف ـ دانشجویانی که برای سال دوم ثبت‌نام میکنند از ساعت هشت تاساعت ۱۴ صبح
ب ـ دانشجویانی که برای سال سوم ثبت‌نام میکنند از ساعت دو تا بعداز ظهر مقتضی است دانشجویان بادر دست داشتن رسید بانکی بابت شهریه که بحساب شماره ۱۴۷۰ دانشگاه صنعتی آریامهر دربانك بازرگانی شعبه ۴۴ اسفند پرداخت شده باشد بدفتر ثبت‌نام دانشگاه مراجعه نمایند ، دانشجویانی که بعلت نداشتن امکانات مالی قدرت پرداخت شهریه ندارند می توانند در روزهای مذکور بادر دست داشتن مدارك مربوطه بدانشگاه مراجعه و تقاضای وام و یا تعهد پرداخت شهریه بنمایند . دراین موارد دانشگاه راهنمائی ها و اقدامات لازم را بعمل خواهد آورد .
۲ـ کلیه دانشجویان جهت دریافت برنامه های هفتگی و کارت تحصیلی باید در روزهای زیر بدانشگاه مراجعه نمایند .
الف ـ دانشجویان سال اول روز شنبه سی‌ام شهریورماه ازساعت دوتا شش بعداز ظهر
ب ـ دانشجویان سال دوم روز شنبه سی‌ام شهریور ماه ازساعت هشت تادوازده صبح
ج ـ دانشجویان سال سوم روز یکشنبه سی‌ویکم شهریور ماه از ساعت هشت تادوازده صبح
۳ـ دوره آموزشی نیمسال اول سال تحصیلی ۴۸ـ۱۳۴۷ از روز دو شنبه اول مهرماه آغاز خواهدشد .
دبیرخانه دانشگاه صنعتی آریامهر
۱ـ۲ آ ـ ۳۷۰۳۰

سازمان تلویزیون ملی ایران برای برنامه های (شناسائی هنر) و (شعروادب) احتیاج به دونفر گوینده زن دارد .
داوطلبان واجد شرایط زیر تاتاریخ ۲۸ شهریور ماه ۱۳۴۷ به کارگزینی تلویزیون ملی ایران واقع درخیابان پهلوی، خیابان پهلوان مراجعه فرمایند .
۱ـ تسلط بزبان وادب پارسی (برای گوینده شعروادب) و داشتن معلومات هنری (برای گوینده شناسائی هنر) .
۲ـ آشنائی کامل بیك زبان خارجی
۳ـ حداقل سن ۲۷ سال
۴ـ چهره جالب ۱ـ۳ آ ـ ۳۶۵۴۶

انجمن بهداری شهرستان مرند

جهت تکمیل کادر فنی درمانگاه وبیمارستان پزشك متخصص جراح و پزشك عمومی دانداپزشك باحقوق ومزایای کافی استخدام مینماید داوطلبان میتوانند همه‌روزه با ارائه مدارك لازم وانجام مصاحبه به دفاتر اداره کل بهداری استان و شهرستان مراجعه نمایند .
رئیس بهداری ومدیر عامل انجمن بهداری شهرستان مرند دکتر لاشائی
آ ـ ۳۶۹۳۴

کنفرانس پزشکی

آقای پروفسور بلدن متخصص معروف جهانی «آمی‌بیاز» واستاد دانشگاه «مارسی» ساعت هشت بعدازظهر روز یکشنبه ۲۴ شهریور ماه در موضوع «آمی‌بیاز کبد» درسالن سخنرانی بیمارستان فرخناز پهلوی خیابان سوم اسفند سخنرانی خواهند کرد.
باستحضار پزشکان محترم و دانشجویان پزشکی میرساند
آ ـ ۳۷۱۵۰ ۱ـ۲ **دانشکده پزشکی دانشگاه ملی ایران**

آگهی ثبت نام

ثبت نام دانشجویان دوره فوق دیپلم مترجمی عادی دانشکده ادبیات و علوم انسانی از روز دوشنبه بیست و پنجم تا پایان شهریورماه جاری درساختمان شماره ۲ دانشکده بعمل می‌آید . کلاسها از روز دوم مهرماه دایر خواهد شد.
دانشکده ادبیات و علوم انسانی
۱ـ۲ آ ـ ۳۷۳۲۸

ساعات کار کلیه شعب بانك رهنی ایران

ساعات کار کلیه شعب و ادارات بانك رهنی ایران از اول مهر ماه ۱۳۴۷ تا اطلاع بعدی باستثنای ایام تعطیل بشرح زیر خواهد بود :
شنبه تا چهارشنبه
ادارات بانك ازساعت ۷½ تا ساعت ۱۴½
باجه های بانك ازساعت ۷¾ تاساعت ۱۳½
پنجشنبه‌ها :
ادارات بانك از ساعت ۷½ تاساعت ۱۲½
باجه های بانك از ساعت ۷¾ تاساعت ۱۲ـ
ضمنا شعب و باجه‌های تهران بعدازظهرها از ساعت ۴½ تا ۷ باستثنای روزهای تعطیل برای انجام مراجعات مشتریان محترم دایر خواهد بود . م الف ۶۱۱
بانك رهنی ایران
۱ـ۲ آ ـ ۳۷۱۷۰

وزارت آموزش و پرورش
آگهی ثبت نام برای مسابقه ورودی انستیتو تکنولوژی صنایع سیلیکات

وزارت آموزش و پرورش درسال تحصیلی ۴۷ـ۴۸ برای انستیتو تکنولوژی صنایع سیلیکات در رشته سرامیك (قالب‌سازی ـ لعاب‌سازی) ازبین فارغ‌التحصیلان رشته سرامیك و ششم طبیعی و ششم ریاضی دختران و پسران دانشجو می‌پذیرد موعد ثبت‌نام از تاریخ درج آگهی تا پنجم مهرماه خواهد بود داوطلبان میتوانند برای کسب اطلاع بیشتر همه‌روزه به دفتر هنرستان شهناز پهلوی مقابل دانشگاه تهران تقاطع فروردین وسزاوار مراجعه نمایند .
سازمان تعلیمات فنی و حرفه‌ای وزارت آموزش وپرورش
آ ـ ۳۶۲۵۰ ۱ـ۲

آگهی استخدام

سازمان زنان ایران احتیاج به یکنفر بانوی حسابدار تحصیل کرده باتجربه جهت خدمت دردبیرخانه مرکزی دارد. واجدین شرایط مشخصات خود را تا پایان شهریور ماه به صندوق پستی ۳۲۹۷ ارسال فرمایند .
۱ـ۳ آ ـ ۳۶۷۲۴

بنیاد پهلوی کنگره پزشکی ایران

از پزشکانی که جهت شرکت در هفدهمین کنگره پزشکی ایران بموقع ثبت نام کرده‌اند تقاضا میشود که تاتاریخ ۲۶ شهریور ماه ۴۷ برای پرداخت وجه و دریافت کارت اطاق بقسمت بهداشت بنیاد پهلوی واقع در خیابان بهار نرسیده به تخت جمشید بین ساعت ۸ تا ۱۲ مراجعه فرمایند.
آ ـ ۳۶۹۶۸ آ ـ ۲ دبیرخانه کنگره پزشکی ایران

از کلیه داوطلبان کلاس بایگانی که در امتحان کتبی شرکت کرده‌اند دعوت می شود بمنظور مصاحبه روز چهارشنبه ۴۷ر۶ر۲۷ به کارگزینی تلویزیون ملی ایران مراجعه فرمایند .
۱ـ۳ آ ـ ۳۶۵۴۰

کابارد دانسینگ مولن روژ
دلکش
گلپایگانی
ویگن
جمیله
سوسن
مسعودی
نازی افشار
شهپر
ستارزاده
آکروبات هنرمندان
برادران تقدسی
نادیا
باند فریدفر
فرشته
حجتی
تلفن ۴۲۹۲۲۶

آگهی ثبت نام ذخیره های امتحانات ورودی دانشکده کشاورزی رضائیه

بدینوسیله به ۱۵ نفراز افراد ذخیره مشروحه در زیر :
۱ـ محمدتقی گاکوئی ۲ـ جانعلی رفیعی ۳ـ محمدرضا نیك‌پی طبری ۴ـ اسماعیل زرین‌تاج ۵ـ علی پورطسوجی ۶ـ محمد رضازاهدپور انارکی ۷ـ یوسف کاملی ۸ـ محمدخلیل بوستانی ۹ـ اسدالله حکیمی‌پور ۱۰ عبداله پورقاز ۱۱ـ بهمن کریم‌افشار ثانی ۱۲ـ تراب‌حیدرانلو ۱۳ـ سیدضیاءالدین قاضی‌مرعشی ۱۴ـ خسرو کلاهیان ۱۵ ثریا جلیل‌زاده ابلاغ میشود که از تاریخ صدوراین آگهی تاآخر وقت اداری روز ۲۵ شهریورماه ۴۷ همه‌روزه باستثنای ایام تعطیل رسمی از ساعت ۸ صبح تا ۱۲ بدایره آموزش دانشکده مراجعه و باتوجه بمدلول آگهی مندرج درروزنامه‌های مورخه ۲۸ر۴۷ر۴۷ کیهان و اطلاعات و آیندگان مدارك لازم را تسلیم و ثبت‌نام نمایند .
دانشکده کشاورزی رضائیه

فرمانداری تهران
آگهی شعب ثبت نام

تاریخ ۲۱ر۶ر۴۷
شماره ۲۰۸۰۱

پیرو آگهی شماره ۱۷۱۷۵ ـ ۲۹ر۵ر۴۷ و شماره ۱۰۹۷۰ ـ ۱۰ر۶ر۴۷ بمنظور رفاه مراجعه کنندگان به شعب ثبت‌نام و توزیع اوراق انتخاباتی برطبق تصمیم هیئت ثبت‌نام تعداد ۱۶ شعبه دیگر به شعبات قبلی ثبت‌نام اضافه شده و شعبات مزبور از تاریخ یکشنبه ۲۴ر۶ر۴۷ تاپایان روز چهارشنبه دهم مهر ماه ۴۷ در نقاط مشروحه زیر آماده ثبت‌نام و توزیع اوراق انتخاباتی انجمن شهر تهران میباشد.

حوزه شماره ۱۰۵ (ناحیه ۲) دبستان لوح‌زرین	امیرآباد شمالی جنب پمپ بنزین
حوزه شماره ۱۰۶ (ناحیه ۱) شرکت تعاونی نانوایان	سی متری نظامی مقابل ستاد ژاندارمری .
حوزه شماره ۱۰۲ (ناحیه ۳) دبستان شیرین وفرهاد	سید خندان
حوزه شماره ۱۰۸ (ناحیه ۳) دبستان کوشان	خیابان اکباتان
حوزه شماره ۱۰۹ (ناحیه ۴) دبستان سیروس	جاده تهران نوسه راه امیر شرفی
حوزه شماره ۱۱۰ (ناحیه ۳) سالن اداره کل پست تهران	خیابان سپه
حوزه شماره ۱۱۱ (ناحیه ۸) دبستان ششم بهمن	انتهای شاهپور
حوزه شماره ۱۱۲ (ناحیه ۱) دبستان شیخ‌عطار	خیابان آذربایجان جنب مسجد لولاگر .
حوزه شماره ۱۱۳ (ناحیه ۶) دبستان دری	خیابان سیروس جنب پمپ بنزین
حوزه شماره ۱۱۴ (ناحیه ۷) محل انبار لوازمات سازمان آب	نازی‌آباد
حوزه شماره ۱۱۵ (ناحیه ۹) دبیرستان سعید نفیسی	تهران نو ـ قاسم‌آباد
حوزه شماره ۱۱۶ (ناحیه ۵) دبستان باباطاهر	بیست متری کوکاکولا
حوزه شماره ۱۱۷ (ناحیه ۶) دبیرستان دارالفنون	خیابان ناصر خسرو
حوزه شماره ۱۱۸ (ناحیه ۱۰) دبستان آذرآبادگان	میدان گمرك
حوزه شماره ۱۱۹ (ناحیه ۷) دبستان دکتر صفدری	قلعه‌مرغی
حوزه شماره ۱۲۰ (ناحیه ۱۱) دبستان دیهیم	وحیدیه

ضمنا محل حوزه ثبت‌نام شماره ۸۸ بجای دبستان فرخ دبستان بصیرت خیابان خبیر تعیین میشود.

فرماندار تهران ـ فتح‌الله لاشائی

نشانی فرمانداری تهران ـ خیابان ولی‌آباد بین خیابان تنکابن وصفی‌علیشاه .
آ ـ ۳۷۷۴۲

اطفال خود را از کودکی به پس انداز عادت دهید .
صندوق پس انداز بانك ملی ایران