اعلام پایان تمام اعتصابات از جانب امام

در صفحه ۲

اطلاعات

چهارشنبه ۲۵ بهمن‌ماه ۱۳۵۷ـ شماره ۱۵۷۸۵ تکشماره ۱۵ ریال

در حمله گروه‌های مسلح که امروز در تهران صورت گرفت

سفارت امریکا سقوط کرد

تفنگداران دریایی پس از چند ساعت تیر اندازی تسلیم شدند

●

کارکنان سفارت از گروههای مسلح درخواست مذاکره کردند

●

یك آمبولانس و یك پیکان با ۹ سرنشین امریکائی بکمیته انقلاب انتقال داده شد

●

نمایندگان کمیته انقلاب ایجاد این حادثه را بر اثر توطئه عوامل ساواك اعلام کردند

در صفحه ۶

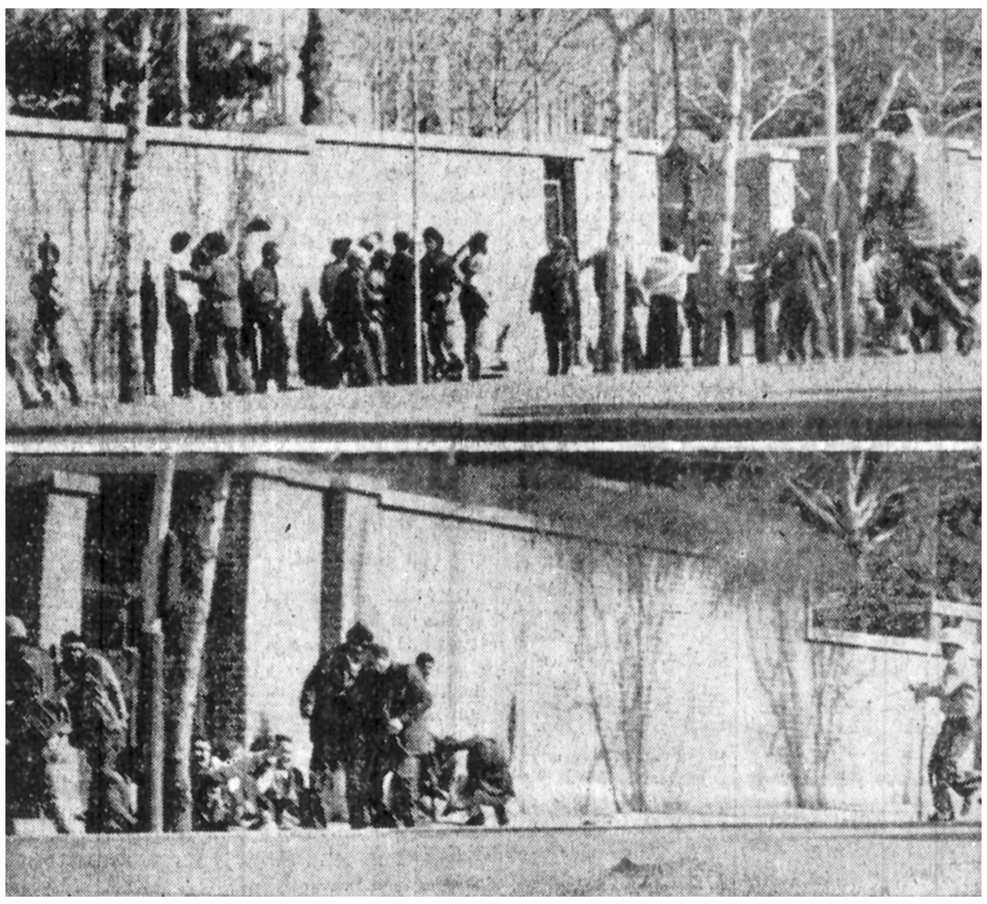

۳ صحنه از حمله امروز به سفارت آمریکا در تهران در عکس پائین کارکنان سفارت که پس از تسلیم روی زمین نشسته‌اند دیده میشوند .

فرمان آتش به هلیکوپتر های ناو خارجی درجاسك

در صفحه ۲

هشدار به تمام شاخه‌های نیروهای انقلابی سراسر کشور

ضد انقلاب تبریز را به آتش و خون کشید

کمیته‌های انقلابی برای مقابله تشکیل شد

چند تانك و یك هواپیما عازم سرکوب ضد انقلاب شدند

محلات مختلف تبریز صحنه نبرد انقلابیون و ضد انقلابیون است

در صفحه ۶

جتهای ایران هواپیمای امریکائی را فرود آوردند

★ ۶ سرنشین آمریکائی هواپیما دستگیر شدند

در صفحه ۳

توسط کارکنان مسلح تلویزیون دستگیر شد

پرویز نیکخواه اسرار را فاش میکند

جعفریان فرار کرد

در صفحه ۲

پرویز نیکخواه

پرویز نیکخواه مدیر گروه تحقیق و دفتر مرکزی خبر» رادیو تلویزیون ملی ایران ، دیروز توسط گروهی از مبارزان مسلح دستگیرو بمحل کارش آورده شد تا با او مصاحبه‌ئی ترتیب دهند . «نیکخواه» کمونیست سابقکه در ۲۱ فروردین سال٤٤ باتهام حادثه علیه‌جان شاه دستگیر و به‌اعدام محکوم شده بود . با قول همکاری با «دستگاه» پس ازچند سال از زندان آزاد شد وباتفاق جعفریان از تئوریسین های مبلغین رژیم و حزب رستاخیز شدند. دیروز مبارزان مسلح برای دستگیری با جعفریان به‌خانه او رفتند ولی جعفریان فرارکرد .

آنچه می‌خوانید مصاحبه یکی از همکاران ما بانیکخواه در تلویزیون است .

مخالفت یعنی مرگ!

س ـ آقای نیکخواه ،شما زمانی کهیکی ازمهره‌های‌حساس کنفدراسیون بودید و در قلب جوانان ما جا داشتیدمحبوبیت شما در زمان سوء قصد بجان شاه به‌اوج رسید. چشمد که یکباره تغییر روش دادید و ناگهانی خود را از مسیرواقعی وملی مبارزه دور کردید ؟

ج ـ برای اینکه بتوانم‌جوانان را از یک راه پرمخاطره نجات دهم اینکار را کردم . چون در آن موقع مخالفت یعنی مرگ.

س ـ ولی شما با آنکه‌رهبری ترور شما‌را در ۲۱ فروردین بعهده داشتید فقط شش سال زندانی بودید و بعدهم آزاد شدید . درحالیکه یکی از همکاران شما بنام منصوری اعدام شد وشما زنده ماندید. علت چیست ؟

ج ـ من در برنامه ترور شاه نقشی نداشتم. برای من در ساواک پرونده سازی شد .

س ـ پس بهمین دلیل آزاد شدید؟

ج ـ ازمن شش ماه تمام بازجوئی کردند. پرونده من‌در ساواک به ۳۵۰ صفحه رسید. ولی چون بهکار شهربانی و ساواک اعتراض کردم .اصولا وضع من یک وضع استثنائی است. فقط اینرابگویم که وقتی در زندان بودم بالای سرمن تصمیماتی گرفته شد که‌آزاد شدم .

س ـ ممکن است توضیحات بیشتری بدهید ؟

ج ـ مطلب زیاد است . انشاءالله اگر شرایط مساعد بود همه را مینویسم .

س ـ طرح ترور شاه که۲۱ فروردین بیاده‌شد و باشکست مواجه گردید در کجا و توسط چه کسانی ریخته شد ؟

ج ـ یک مثلث سیاسی که نام مرا هم به آن اضافه کردند . ولی در اصل نقشی نداشتم.

س ـ ممکن است در مورد فعالیت خودتان‌درکنفدراسیون که‌می شرح دهید ؟

ج ـ جواب به این سئوال حداقل ده ساعت وقت می‌گیرد.

س ـ نظرتان‌در موردانقلاب مردم چیست ؟

ج ـ تائیدش میکنم ، شکی نیست ، فقط جوانان باید خیلی هشیار باشند . بایستی با تفکر در مسیر انقلاب‌حرکت کنند .

س ـ دلیل استعفای شماچه بود ؟ آیا فکر کردید در میان مردم که پیروز میشوند جائی ندارید ؟

ج ـ نه به آنصورت کهنظر شماست . من هر کاری که میکردم میگفتند خائن خادم نمیشود . این را چند بار در مجلس هم گفتند .

س ـ دلیلش این بود که به یکباره از میان مردم به دامان دستگاه پناه بردید .

ج ـ همانطور که گفتم من یک وضع استثنائی داشتم . تازه راحت هم آزاد نشدم . ٦ ماه بازجوئی‌ام کردند و پنج سال و نیم درزندان بودم . شکنجه زیادی هم دیدم .

مامور سانسور و اختناق

س ـ در مورد سانسور و اختناق در سازمان‌بگوئیم. نقش شما در سانسور در رادیو تلویزیون چه بود ؟

ج ـ در تمام کشور ها سانسوروجوددارد.سانسور یعنی انتخاب خبر برای‌پخش یا چاپ ولی من تا آنجا که

بقیه در صفحه ۲

۵ ساعت پرماجرا در کمیته انقلاب اسلامی

اختصاصی اطلاعات

در صفحه ۲

وزرای دارائی و دادگستری دولت انقلاب

درصفحه ۸

تشکیل فوری گاردملی پیشنهادشد

★ دانشجویان مبارز : عناصر جنایتکار ارتش نباید دوباره در راس دستگاهها قرار گیرند .

درصفحه ۸

جناب آقای مهندس بازرگان نخست‌وزیرمحبوب

انتصاب شایسته آن جناب را به مقام نخست‌وزیری ایران تبریک عرض نموده موفقیت حضرتعالی را تحت رهبری امام خمینی از قادر متعال خواستاریم.

سندیکای کارفرمایان کارخانجات صنعت آرد سازی

آ ـ ۱۰۴۱۹

جناب آقای مهندس مهدی بازرگان نخست‌وزیر

کارگران ، کارمندان و مدیریت ایران ناسیونال پیروزی بزرگترین انقلاب اجتماعی وسیاسی ملت ایران را به رهبری زعیم عالیقدر امام خمینی به آنجناب وملت غیور و متدین ایران تهنیت می‌گویند و به روان شهدائی که از خود در راه تحقق این انقلاب داده‌اند سوگند میخورند که در پایه گذاری صنعتی عظیم شایسته ملت ایران از هر نوع فداکاری و ایثار دریغ نخواهند کرد وانتظار دستور بازکشائی و آغاز بکار ازطرف آنجناب هستند

اعلام همبستگی

رجوع به‌صفحه۳

جناب آقای مهندس‌مهدی‌بازرگان

ما کارگران و کارمندان ایران ناسیونال

همصدا باهمه زحمتکشان ازبند رسته ایران‌پیروزی پرشکوه انقلاب غرورآفرین‌خلق‌قهرمان و طمان‌رابه‌رهبری حضرت آیت‌الله امام خمینی تبریک می‌گوئیم و انتخاب برحق و امیدبخش آنجناب بسمت نخست‌وزیری کشور عزیزمان رابه‌ملت غیور ایران تهنیت گفته بدینو سیله‌مراتب تائید و پشتیبانی قاطع عموم کارکنان ایران ناسیونال را از جنابعالی و هدفهای مقدس انقلاب اعلام می‌داریم .

سندیکای کارگران ایران ناسیونال

جناب آقای مهندس مهدی بازرگان

از آنجائیکه انتصاب نخست وزیری جنابعالی را بفرمان زعیم‌عالیقدر اسلام حضرت آیت‌الله العظمی خمینی مدظله‌العالی کلید درهای سته مشکلات این مرزوبوم و امید دلهای‌شکسته ملت‌مستضعف و مصیبت دیده این خطه میدانم لذا باتمام‌وجود وازصمیم قلب این انتصاب بجا و شایسته‌را بجنابعالی تبریک عرض نمودنموفقیت هرچه بیشتر شمارا در پیشبرد اهداف مقدس جمهوری اسلامی ازدرگاه احدیت مسئلت دارم.

اصغر کاشانی

کمیته مشترک چریکها، مجاهدین و کمیته انقلاب اسلامی

★ این کمیته مشترك نقل وانتقالات تسلیحاتی را در دانشگاه کنترل میکند .

درصفحه ۸

«فضل‌الله المجاهدین علی‌القاعدین اجرا عظیما

بدینوسیله شهادت مجاهد شهید **سید مرتضی سادات اصفهانی** راا علام‌می‌داریم مراسم‌یادبود پنجشنبه۲۶ر۱۱ر۵۷ از ساعت ۲ونیم الی ٤ونیم انتهای خیابان پنجم نیروی هوائی مسجد انصارالحسین منعقد می‌شود.ضمنا مجلس ختم زنانه در همان ساعت در خیابان ششم نیروی هوائی فرعی ۲۵ر٦ منعقد می‌باشد .

خانواده‌های سادات اصفهانی

جناب آقای مهندس مهدی بازرگان نخست‌وزیر مبارز ایران

ضمن اعلام همبستگی مجددا با انقلاب راستین ملت‌ایران، برهبری زعیم عالیقدر حضرت آیت‌الله‌العظمی خمینی، انتصاب شایسته آن جناب را به مقام والای نخست‌وزیری تبریکو تهنیت عرض مینمائیم

از طرف افراد صنف فروشندگان چوب و تخته‌لائی و فیبرو خانه‌های‌پیش‌ساخته‌چوبی: محمدعلی‌محب‌خسروی

۵ هزار جاسوس «سیا» در ایران هستند

در صفحه ۲

۵ ساعت پر ماجرا در کمیته انقلاب اسلامی

۹ صبح ، به ستاد کمیته‌انقلاب اسلامی میروم ، همهمه نه بدانگونه است که می‌پنداشتم، دریایی از انسان پر خشم و خروش با تفنگ و مسلسل‌در دست ، می‌پنداری صحرای محشر است ، هیچکس تنها نمیشناسد ، انگار خسی‌برآبی هستی ، ودریای انسان ترا میراند.فریاد میزنی ازاطلاعات آمدم . هنوز پاسخی نیامده که موج جمعیت شکافته‌میشود گروهی همافرو سربازاسیری را به ستاد می‌آورند چشم - هایش بسته است ، جماعت فریاد میزنند مرگ بر شاه و مزدورانش ، زندانی یکی از فرماندهان نیروی هوائی است ، اتو مبیل دیگری می‌آید، فریاد انقلابی‌هاست . ستاد کاسترو بیادم می‌آید در کتاب «جنگ‌شکر در کوبا» ،مردان خشمگینی ، با صورت های عرق کرده و تب آلود ، مو های بهم ریخته و فریاد ، هر لحظه بیمناکی که یکی از این تفنگها خالی شود گلوله‌ای به سوی تو بیاید، در جنگ‌نیستی که شهیدشوی، دلت‌میخواهد هر کنار ستاد ،زنده بمانی ، به درون روی و لبخندانقلاب را برلبان مردان خشمگین ببینی .

حجت‌الاسلام عابدی به فریادم قبرسد ، همراه او و یک سرتیپ‌کهنه انقلاب‌پیوسته است به درون میروم.و همان لحظه با ورود من خبرنگار کیهان بیرون میزند. او نیز برافروخته است .

پادگان فرح‌آباد

سرتیپ ثقفی، سرتیپ‌امین افشار،وسرهنگ ملک‌محمدی نیزپیش‌ازاین‌دستگیرشده‌اند.

سرتیپ حمیدامیراصلانی فرمانده تیپ نادری خود با لباس شخصی به ستاد می آید. او انقلاب را پذیرفته است و به امام پیوسته‌است لحظاتی بعدیکی ازفرماندهان نیروی‌هوائی تیمسار کمیانی رابکیوز می‌آورد، افسران نیروی هوائی‌یکصدا اعتراض می‌کنند، بگذاته انها اگر تیمسار کمپانی ، در شب حمله گاردیها به خوابگاه همافران نبود . همه آنها قتل عام میشدند . تیمسار درهای اسلحه‌خانه را برای همافران بازکرده است.

ستوان قبادی ، سروان فیاض، و سروان محب که بگفته همافران در هواپیمائی که قرار بود امام خمینی‌را به تهران بیاورد دستکاری کرده‌اند بازداشت شدگان بعدی هستند.

سرتیپ ثقفی، سرتیپ‌امین افشار،وسرهنگ ملک‌محمدی نیزپیش‌ازاین‌دستگیرشده‌اند.

سرتیپ حمیدامیراصلانی فرمانده تیپ نادری خود با لباس شخصی به ستاد می آید. او انقلاب را پذیرفته است و به امام پیوسته‌است لحظاتی بعدیکی ازفرماندهان نیروی‌هوائی تیمسار کمیانی رابکیوز می‌آورد، افسران نیروی هوائی‌یکصدا اعتراض می‌کنند، بگفته انها اگر تیمسار کمپانی ، در شب حمله گاردیها به خوابگاه همافران نبود . همه آنها قتل عام میشدند . تیمسار درهای اسلحه‌خانه را برای همافران بازکرده است.

یکی از نزدیکان مهندس بازرگان می‌گوید خیلی زود معلوم میشود چه کسی‌خدمت وچه کسی‌خیانت کرده‌است.

و مسلما خدمات تیمسار کمپانی نادیده‌گرفته نمیشود.

دراتاق مهندس بازرگان جلسه ویژه‌ای برپاست که در آن آخرین مشورتها برای انتخاب وزراء جریان دارد.

در این لحظات است که ناگهان همه‌ای بپامیشود . خسروداد دستگیر شده‌کسی که خسروداد را گرفته است مرد قوی‌هیکلی است‌که یک کلاه‌پوستی برسر دارد و تفنگی در دست . می‌آید خسروداد را تحویل میدهد. امیرلشگر خشمگین بازوی قدرتمند شاه که روزی گفته بود یک ساعته تهران را با بمباران فتح میکند ، گریان‌و متزلزل محبوس میشود. اندک اندک همه ضدانقلابیها دستگیر شده‌اند . اندکی بعد سخن از دستگیری بختیار است .

دراینمورد دستوری داده نشده ، این خبر به مهندس بازرگان نیز میرسد . ظاهرا موضع بختیار در روز های آخر صدارتش ، نامعلوم است . ربیعی گفته است که بختیاربرای آنکه جلوپخش اسلحه را بگیرد دستور داده اسلحه‌خانه نیرو هوائی و گارد بمباران شود. (آیا اینکار بنفع انقلاب بوده ؟

یکی از نزدیکان مهندس بازرگان معتقد است اینکار دوتفسیر دارد. بمباران اسلحه‌خانه می توانست جلوپخش‌اسلحه رابگیرد، و همه صاحب اسلحه‌نشوند و از طرفی ممکن بود باعث شکست انقلابیها گردد)

تردید در محل حاکم است با بختیار چه کنیم .

یکی از مسئولان چاره کار را با انتقال بختیار به محل دیگری ،میداند . اینکار عملی میشود . و بعد ، در مصاحبه‌عصر دکترصالح‌خو روشن‌میشود که‌بختیارمورد سئوال قرار خواهد گرفت.

و در صورت‌گناهکاربودن محاکمه و درصورت‌بیگناهی آزاد میشود .

لحظاتی دیگر اسامی وزرا بدست من می‌افتد .من میدانم که این لطفی است‌به روزنامه اطلاعات .فرزندامام خمینی حجت‌الاسلام حاج آقا احمد خمینی ، مراصدا میزند .بااو به محل باز - داشت اسرای انقلاب می - رویم . یک سالن بزرگ و جماعت که گوش تا گوش نشسته‌اند . نیکپی سناتور و شهردار اسبق ودانشی نماینده آبادان نماز می - خوانند یکی از محافظان می‌گوید تا بحال سیصد رکعت‌نمازخوانده‌اند.

خیلی از آقایان را بارها در پشت میز قدرت دیده‌ام‌آن بازیها ،آن قدرت نمائیها و آن‌اداو اصولها حالا شاید تیمسار نصیری ورحیمی‌درد زندانی بودن را کمی حس کنند اگر چه با آنها بخوبی رفتار میشود .

سالارجاف نفر اول است و بترتیب در کنار او تیمسار فتحی مقدم فرمانده توپخانه گارد، تیمسار رحیمی‌فرماندار نظامی تهران ، شیخ‌الاسلام- زاده وزیر بهداری ، نیکپی سناتور ، روحانی ، سپهبد نادر جهانبانی سرپرست تربیت‌بدنی ،سرتیپ محققی، سپهبد ربیعی فرمانده نیروی هوائی‌شاه ، ارتشبدنصیری، منوچهر آزمون ، تیمسار صدری،سپهبدهاشم‌نهرنجیان، حسین همدانیان ، سرلشگر پرویز امینی افشار از ستاد بزرگ ارتشتاران ، سرلشگر فرامرز نوذری‌بقا فرمانده قرارگاه‌نیروی‌هوائی تیمسار ناجی فرماندارنظامی اصفهان و غلامحسین‌دانشی

هوائی ظاهرا صبح‌همافران این افسران را به سالن کنفرانس برای سخنرانی دعوت کرده‌اند و بعد آنها را بازداشت و به ستاد آورده‌اند.

ستوان قبادی ، سروان فیاض، و سروان محب که بگفته همافران در هواپیمائی که قرار بود امام خمینی‌را به تهران بیاورد دستکاری کرده‌اند بازداشت شدگان بعدی هستند.

سرتیپ ثقفی، سرتیپ‌امین افشار،وسرهنگ ملک‌محمدی نیزپیش‌ازاین‌دستگیرشده‌اند.

سرتیپ حمیدامیراصلانی فرمانده تیپ نادری خود با لباس شخصی به ستاد می آید. او انقلاب را پذیرفته است و به امام پیوسته‌است لحظاتی بعدیکی ازفرماندهان نیروی‌هوائی تیمسار کمیانی رابکیوز می‌آورد، افسران نیروی هوائی‌یکصدا اعتراض می‌کنند، بگفته انها اگر تیمسار کمپانی ، در شب حمله گاردیها به خوابگاه همافران نبود . همه آنها قتل عام میشدند . تیمسار درهای اسلحه‌خانه را برای همافران بازکرده است.

یکی از نزدیکان مهندس بازرگان معتقد است اینکار دوتفسیر دارد. بمباران اسلحه‌خانه می توانست جلوپخش‌اسلحه رابگیرد، و همه صاحب اسلحه‌نشوند و از طرفی ممکن بود باعث شکست انقلابیها گردد)

تردید در محل حاکم است با بختیار چه کنیم .

یکی از مسئولان چاره کار را با انتقال بختیار به محل دیگری ،میداند . اینکار عملی میشود . و بعد ، در مصاحبه‌عصر دکترصالح‌خو روشن‌میشود که‌بختیارمورد سئوال قرار خواهد گرفت.

و در صورت‌گناهکاربودن محاکمه و درصورت‌بیگناهی آزاد میشود .

لحظاتی دیگر اسامی وزرا بدست من می‌افتد .من میدانم که این لطفی است‌به روزنامه اطلاعات .فرزندامام خمینی حجت‌الاسلام حاج آقا احمد خمینی ، مراصدا میزند .بااو به محل باز - داشت اسرای انقلاب می - رویم . یک سالن بزرگ و جماعت که گوش تا گوش نشسته‌اند . نیکپی سناتور و شهردار اسبق ودانشی نماینده آبادان نماز می - خوانند یکی از محافظان می‌گوید تا بحال سیصد رکعت‌نمازخوانده‌اند.

خیلی از آقایان را بارها در پشت میز قدرت دیده‌ام‌آن بازیها ،آن قدرت نمائیها و آن‌اداو اصولها حالا شاید تیمسار نصیری ورحیمی‌درد زندانی بودن را کمی حس کنند اگر چه با آنها بخوبی رفتار میشود .

سالارجاف نفر اول است و بترتیب در کنار او تیمسار فتحی مقدم فرمانده توپخانه گارد، تیمسار رحیمی‌فرماندار نظامی تهران ، شیخ‌الاسلام- زاده وزیر بهداری ، نیکپی سناتور ، روحانی ، سپهبد نادر جهانبانی سرپرست تربیت‌بدنی ،سرتیپ محققی، سپهبد ربیعی فرمانده نیروی هوائی‌شاه ، ارتشبدنصیری، منوچهر آزمون ، تیمسار صدری،سپهبدهاشم‌نهرنجیان، حسین همدانیان ، سرلشگر پرویز امینی افشار از ستاد بزرگ ارتشتاران ، سرلشگر فرامرز نوذری‌بقا فرمانده قرارگاه‌نیروی‌هوائی تیمسار ناجی فرماندارنظامی اصفهان و غلامحسین‌دانشی

نشسته‌اند آزمون نامه‌ای‌به پسر امام میدهد . نصیری‌با همه‌فهر کرده است .

و تیمسار صدری فریاد میزند من‌بجرم توطئه علیه شاه بزندان افتادم . آزمون نیز میگوید من نیز بسبب درگیری با شاه خائن زندانی شدم . پرونده من روشن است . آرامترازهمه‌رو حانی است او می‌گوید فقط به امام بگوئید مردم تهران با تلاش من صاحب آب و برق شدند .

روبروی اتاق بزرگ زندانبان، اتاق کوچکی قرار دارد که هویدا در آن زندانی است . نخست وزیر اسبق مثل زندان ونک اینجا نیز کتابهای زیادی دارد، ولبخندش همچنان‌بچشم میخورد. پسر امام از او سئوال‌می‌کند.

آیا از همه چیز راضی‌هستید؟ از غذا، از کتابها و از رفتاری که با شما دارند؟

هویدا می گوید : بسیار ممنونم همه چیز خوب است، بعد صحبت بر سر خدمت و خیانت میشود.

هویدا باردیگر صحبت از سیستم می کند . و می گوید حالا که انقلاب ثمر داده‌است امیدوارم شما جوانها شما مردان انقلاب کارهارا بدست گیرید، ودچار اشتباه نشوید اگرماخراب کردیم ، شما بیائید اصلاحش کنید.

ازاتاق بیرون میزنیم،مردان تمدن بزرگ عصر شاه مخنوع در برابر دادگاه عدل اسلام و داوری‌ملت‌قرار دارند . چیزی که هرگز فکرش رانمیکردند.

باید بمکزهای مهمتر رسید. بیرون می‌زنیم،دو مرد مسلح سراغ کارت مرا می گیرند.

حتی راه رفتن همراه با مهندس صباغیان معاون‌نخست وزیر و دکتر یزدی چاره کار نیست.همچنانکه کارتشناسائی نیز بکار نمی آید. باردیگر یاد ستادکاسترو می افتم در کتاب «جنگ شکر درکوبا»

انقلاب پیروز شده است . وهمه جا همهمه است. صدها تن آمده‌اند اسلحه خود را تحویل بدهند. خانه مجاور ستاد انبار اسلحه ها است و کبریتی کفایت می کند که‌هیچ چیز نباشد. خطر حس شدنی است.وقتی‌بیرون میزنم‌گروهی می گویند رزمندگان فلسطینی شام‌رادستگیر کرده‌اند . همهمه همه‌جارا پوشانده است.وقتی کمیته استقبال آغاز بکار کرد. میشد افراد حاضر را بادست شمرد. حالا هرچه‌قدر عدد بیادت‌می آید برای شمارش‌آن ها کم است. مردان انقلاب خشمگین و تب‌آلود، جمعیت را کنار میزنند .اسیر دیگری می آید تیمسار خواجه نوری مردیکه رئیس دادگاه برادران وخواهران سلحشور رضائی بود.

دیروز کلیه وکلای دادگستری بدعوت هیئت مدیره درباشگاه وکلاگرد آمدند ، در این گردهم‌آئی اوضاع و احوال کنونی کشور مورد بررسی قرار گرفت .

دکتر دامغانی عضو هیئت مدیره کانون وکلا اوضاع سیاسی کشوررامورد بررسی قرارداد و گفت : انقلاب مشروطیت وقتی منحرف شد که مجاهدین ستارخان را به بهانه حفظ نظم‌وخط‌آشوب خلع سلاح کردند ، این‌اشتباه نباید تکرار شود.

هفتاد سال پیش از فتح‌تهران توسط مجاهدین تبریز عوامل استبداد از قبیل عین‌الدوله‌که تا دو ماه پیش از آن تبریز را در محاصره داشته وبروی مجاهدین گلوله میریختند‌و ارد صفوف‌مردم شدند وخودشان را جلو انداختند . در اولین هیئت مدیره‌ای که پس ازعزل محمد علی شاه تشکیل شد عناصری از استبداد وارد شدند و کار به آنجا رسید که یکسال بعد عین‌الدوله به نخست وزیری حکومت مشروطه رسید و مشروطیت فاسد گردید و به شکل‌وسیله مسخره‌ای در اختیار مستبدین درآمد.

امروز هم این خطر وجود دارد و گذاشتن همان‌عناصری که‌در حکومت استبدادی‌محمد رضا خانی‌مصدر کار بوده‌اند در راس ارتش و ژاندارمری و شهربانی این خطر راتشدید میکند .

مردمی که در گوشه و کنار مملکت در این یکسال با قوای نظامی - شهربانی - ژاندارمری روبرو بوده‌اند وقتی که بشنوند باز هم‌همان آقای محقق‌درراس‌ژاندارمری است ، همان نوروزی درراس شهربانی است چه عکس‌العملی نشان خواهند داد .

امروز در تهران مردم عصبانی بودند ، زیرا‌احساس میکردند که اولین قدم های حکومت جدیددر جهت‌استفاده از قوای انقلابی نیست .

دکتر دامغانی سپس‌پیشنهاد کرد : ارتش باید بوسیله یک کمیته ملی مرکب از نمایندگان طبقات مختلف مردم اداره شود و همچنین شهربانی‌باید منحل و بوسیله یک کمیته‌ملی تجدید سازمان شود. قرار دادن یک فرد ، در راس نیرو های‌مسلح خطائی جبران‌ناپذیر است . مردم انقلابی خواهان تغییر کیفی هستند و قدمهای اولیه حکومت جدید حکایت از تغییر کیفی ندارد.

طرح قانون اساسی

در پایان جلسه دیروز پیشنهاد شد که طرح قانون اساسی جدید باید با نظارت نمایندگان طبقات مختلف تدوین شود‌و یک نماینده از کانون وکلا ، یک نماینده از سازمان ملی دانشگاهیان ، یک نماینده از اصناف بازار و یک نماینده از روحانیون مامورتهیه پیش نویس قانون اساسی شوند.

در این جلسه پیشنهاد شد، از مهندس بازرگان نخست وزیر موقت دعوت شود تا در جلسه عمومی کانون وکلا حضور یافته و از نظرات‌آنان آگاه گردد .

در کانون وکلای دادگستری هشدار داده شد :

عناصر حکومت محمدرضاخانی نبایددر رأس ارتش،ژاندارمری وشهربانی قرارگیرند

رئیس نیروی هوائی تعیین شد

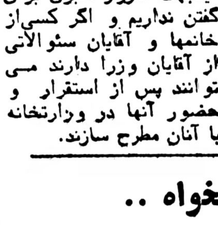

فرمانده نیروی هوایی‌داشت و آخرین سمت او جانشین فرماندهی بوده است.

سپهبد آذرپیرزین امروز گفت اولین مسئله‌ای که با آن روبرو هستیم و درصدر برنامه‌های نیروی هوائی وجوددارد در اجرای‌اوامر امام خمینی و شورای‌انقلاب اعاده نظم ، پاکسازی ، کنترل و آنگاه برنامه‌های سازندگی و فنی برای یک نیروی هوائی ملی درخدمت مملکت میباشد.

لازم به تذکر است که عصر دوشنبه تیمسار سپهبد سعید مهدیون بسمت‌فرمانده نیروی هوائی ملی ایران منصوب شد و این امرمورد اعتراض گروه کثیری از پرسنل نیروی هوائی قرار گرفته بود.

ستاد ، جای فرماندهی

خبرنگار نظامی اطلاعات گزارش داد که در سازمان ارتش تغییرات وسیعی‌صورت میگیرد و سازمان جدید وسیله کارشناسان بزودی تهیه و پیاده میشود . اما پست فرماندهی نیروهای سه‌گانه ازدیروز رئیس‌ستاد شد

در سازمان جدید ستاد بزرگ ارتشتاران به ستاد کل ارتش ملی ایران تغییر نام یافته است . ستاد کل اینک بر ستادهای نیروی زمینی ملی ایران ، نیروی هوائی ملی ایران ونیروی دریائی ملی ایران ریاست خواهد داشت.

پس از تهیه سازمان جدید ارتش تصفیه دامنه - داری که دیروز تیمسارقرنی رئیس ستاد کل ارتش ملی ایران اعلام کرد صورت خواهد گرفت.

هم‌اکنون نیز کمیته نظامی انقلاب در محل ستاد کل مشغول بررسی این مهم میباشد.

فرمان آتش به‌هلیکوپتر های ناوخارجی درجاسک

ستاد نیروی هوائی ملی ایران اعلام کرد که دوشنبه شب در آب های نزدیکبندر جاسک عملیات تخلیه زمین به آب از طرف یک ناو خارجی صورت گرفت و دو هلیکوپتر داخل ناوگردید و این ناو وارد دریای عمان شد .

یک مقام عالیرتبه ستاد نیروی هوائی ملی ایران برای اطلاعات‌چنین شرح داد پریشب (دوشنبه شب) نگهبانان ساحلی جاسک از زیرنورپروژکتور که سواحل را میپوشاند، مشاهده میکنند در داخل ناو ،عملیات تخلیه از زمین به یک ناو خارجی صورت میگیرد از طرفی رادارهای ساحلی ایران پرواز‌هلیکوپتر را نشان میدهد نگهبانان با مرکز عملیات تماس میگیرند دستور قاطع و سریع تیر- اندازی داده میشود ولی بهنگامی که هلیکوپترها درصحنه‌رادار قرارمیگیرندو آتشبار ها برای تیراندازی آماده میشوند ناو جنگی بیگانه که مجهز به وسائل الکترونیکی بوده متوجه‌می- شود و با ارتباط با هلیکوپتر ها آنهارادرجریان میگذارد و هلیکوپترها نیز ارتفاع را تامین میکنند‌و از صفحه رادار محو می- شوند و باردوم هلیکوپترها در صفحه رادار قرار میگیرد و چون در همین موقع بین دو توپ زمین به هوا برای تنظیم تیر صحبت میشود مجددا‌هلیکوپترهاازدیدرادار و توپخانه خارج میگردد و در سطح ناو می‌نشیند وناو مرکز عملیات را ترک ووارد آبهای دریایی عمان میشود.

صبح دیروز عملیات اکتشافی وسیله هو‌لیماهای نیروی هوائی ایران‌دردریای عمان انجام میگیرد و ناو خارجی شناسائی میشودناو دارای پرچم مستطیل که در بالاقرمزو در پائین‌خاکستری بوده میباشد و اختصاراتی روی بدنه‌آن،الفبای‌انگلیسی بوده است .

همان مقام اضافه کردکه احتمالا این ناو مربوط به آمریکا یا اسرائیل بوده است.

خبرنگارما امروز ازستاد نیروی دریائی ملی ایران کسب اطلاع کرد که اختصارات روی بدنه ناو ظاهرا مربوط به یک کشتی بازرگانی است اماهیچیک از شرکت‌های کشتیرانی پرچمی شبیه پرچم این‌ناو ندارند. بهرحال جریان از طرق مختلف مورد بررسی میباشد.

صبح امروز یک ناو ناشناس در ۵۰۰ متری کاخ کیش دیده شد که هم‌اکنون مقامات نیروی هوائی و دریائی مشغول شناسائی‌آن هستند.

اظهارات فرمانده

تیمسار دریابان آزادی فرمانده ناوگان دریابی‌ایران در خلیج فارس و دریای عمان مقارن ظهر دیروز به خبرنگار اطلاعات در بندر- عباس گفت :

- صبح‌امروز- سه‌شنبه- خبر رسید که دیشب ۸فروند ناو که احتمالا آمریکائی هستند درساحل بندرجاسک پهلو گرفته‌اند و ممکن‌است قصد پیاده کردن نیروداشته باشند. چون نیروی دریائی در موارد برون مرزی بایستی حتما از فرماندهان کسب تکلیف کند ، به علت عدم ارتباط پایگاه بندرعباس با ریاست جدید ستاد کل ارتش، ناچار صبح امروز- سه‌شنبه - یک فروند ناو نیروی دریایی ایران برای شناسایی‌بسوی بندرجاسک اعزام شد . ساعت ۱۱،۳۰ صبح رادار نیروی هوایی اطلاع داد که کشتی‌ناشناس قصد تجارتی باشند اما تاکنون مشخص شده که دو فروند آن ناوهای هیدرو- گرافی هستند که فعالیت مربوط به شناسایی دریا ، آب و نقشه‌برداری را انجام می‌دهند.

فرمانده نیروی دریایی ایران درخلیج‌فارس درحالی این سخنان را اظهار می دارد کمتاکنون سابقه‌نداشته این تعداد ناو با هم و به یکباره در ساحل جاسکبهلو بگیرند چون بندر جاسک فاقد اسکله برای کشتی‌های تجارتی است .

از سوی دیگر حدود سه هزار نفر خارجی که تابعیت های امریکایی ، فیلیپینی ، سوئدی و انگلیسی دارنداز نقاط مختلف ایران به بندر عباس آمده‌اند تا از رامدریا به شیخ‌نشین‌های جنوب خلیج فارس و از آنجا به کشورشان بروند . تیمسار آزادی در مورد آنان‌گفت: به علت عدم ارتباط با ستاد کل ارتش قادر به‌دادن‌اجازه خروج به خارجیان نیست

فرمانده نیروی دریایی ایران در خلیج فارس علت عدم ارتباط خود را با ستاد ارتش مشخص نکرد.

خبرگزاری فرانسه :

رامسی کلارک سفیر امریکا در ایران میشود

خبرگزاری فرانسه بنقل از روزنامه کویتی لقبس گزارش داد که ایالات متحده رامسی کلارک دادستان کل پیشین‌این کشور را به‌سمت سفیر آمریکا در ایران‌برخواهد گزید.کلارک که اخیرا از ایران بازدید کرده است به‌جمی‌کارتر رئیس‌جمهور آمریکا توصیه کرد که‌حکومت انقلابی ایران را به رهبری آیت‌الله خمینی‌برسمیت‌بشناسد.

روزنامه لقبس که این‌مطلب را ازخبری ازواشنگتن‌دریافت دشته است اشاره کرده که رمسی‌کلارک در زمان ریاست جمهوری لیندن‌جانسون دادستان کل بوده است .

جلسه هیئت دولت

مهندس مهدی بازرگان نخست‌وزیر موقت دولت انقلاب صبح‌امروز پس‌ازیک اجلاس دوساعته با وزیران کابینه خود در ساختمان نخست‌وزیری در جمع خبرنگاران حضور یافت و وزرای کابینه خود رامعرفی کرد. لیست‌وزیران جداگانه چاپ شده است.

مهندس بازرگان پس از معرفی وزرای کابینه و معاونان خود قبل از طرح هرگونه سئوالی از سوی خبرنگاران گفت : برنامه دولت همانهائی است که در سخنرانی دانشگاه به اطلاع مردم رسید و در موردتنظیم برنامه پس از جلسه با هیات دولت و اتخاذ تصمیم باطلاع خواهد رسید . به اینجهت امروز خبری برای گفتن نداریم و اگر کسی‌از خانمها و آقایان سئوالاتی از آقایان وزرا دارند می توانند پس از استقرار و حضور آنها در وزارتخانه با آنان مطرح سازند.

پرویز نیکخواه ..

بقیه از صفحه اول

می‌توانستم در تهیه تمام اخبار با همکارانم همکاری می‌کردم . ولی برای انتخاب و پخش من نقشی نداشتم . حتی در زمانی که مصاحبه‌با سنجابی ممنوع بود من همکاران خبری‌ام را برای مصاحبه نزد ایشان‌فرستادم. ولی ماموران ساواک همه جا مراقب بودند .

س - اسم «ساواک» آمد سئوالی در این زمینه‌میکنم. میگویند شما یکی ازاعضای ساواک هستیددرست‌است؟

ج - ابدا چنین چیزی نیست .

س- می‌گویند بعضی از همکاران رادیو و تلویزیونی را به «ساواک» معرفی کرده‌اید و در حقیقت آن‌ها را «لو» داده‌اید .

ج - این تهمت است .

س - مقالاتی که درتائید شاه و سیاست وی می - نوشتید چی؟ آنها را قبول دارید ؟

ج - من چنین مطالبی را ننوشته‌ام .

س - می‌گویند شما با استفاده از نفوذتان در سازمان رادیو تلویزیون ، سرنوشت خیلی از کارمندان را به بازی گرفتید . چرا ؟

ج - ترفیع همکاران ، استخدام افراد جدید و انتصاب بعضی از کارمندان بستگی به لیاقت ، دانائی‌و کارائی آن ها داشت .چیز دیگری نمی‌توانست دخالت داشته باشد .

س - یک سئوال متعرضه می‌کنم . فیلم دیشب نصیری و سازمان «ساواک» را دیدید ؟

ج- بله و خیلی بد تهیه شده بود. نتیجه معکوسی داشت. ولی پاسخ نصیری که گفت کارمندان ساواک دوهزار نفرند خنده‌داربود. خب منظورتان ازاین‌سئوال چیست ؟

س - آن تونل دراز به کجا راه‌دارد؟

ج- نمی‌دانم . مثل اینکه در زمانی که من در آنجا زندانی بودم چنین چیزی نبود. زندان‌من درساختمان جلو بود.

س- از آنموقع به بعد هم به «ساواک» رفته‌اید.

ج- کاری نداشتم.که بروم فقط یکبار پرویز ثابتی از کمیته شهربانی مرا احضار کرد که با ترس و لرزرفتم وقتی رفتم معلوم شد کسی را گرفته‌اند که تعدادی کتاب باصطلاح مضره با خود داشته و او هم برای نجات جان خودش گفته که‌کتابها مال من است. بعدا که‌معلوم شد آن شخص دروغ می گوید مرا آزاد کردند. البته این مدت طولانی نبود.

س- درست است که می گویند شما با پرویز ثابتی دوست هستید ؟

ج- نه‌چنین‌چیزی نیست.

س- با کورش لاشائی چطور ؟

ج- بله .

من فقط مجری بودم

س- شما یکبار هم باوی مصاحبه کردید. وقتی که دستگیر شده بود . چرا آن سئوال‌های کذائی را از او می‌کردید ؟

ج- سئوال‌ها را کس دیگری طرح کرده بود و من فقط مجری بودم .

س- با قطبی وجعفریان چه رابطه‌ای داشتید ؟

ج- سازمان از جهات مختلف تحت نفوذ دستگاه بود و درنتیجه سانسور اعمال می‌شد. همانطور که همه سازمانها و روزنامه‌ها هم زیرنفوذ سانسوربودند. منهم بعنوان یکی از اعضای سازمان تابع دستور بودم. نیکخواه دیشب را دریکی از اطاق‌های‌سازمان بامحافظ مخصوص گذراند و تلفنی نیز با خانواده‌اش درتماس بود.

قرار بود پس‌از مصاحبه پرویزنیکخواه را به کمیته ستادمرکزی‌امام خمینی‌تسلیم کنند ولی با توجه به‌بیانیه امام خمینی که‌دستور دادند از گرفتن مدیران سازمانها بدون دستورقبلی خودداری کنند انتظار میرود که پس‌از مصاحبه وی را مجددا نزد خانواده‌اش بازگردانند.

۵ هزار جاسوس سیا در ایران هستند

ایرانیان مقیم نیویورک طی پیامی به‌سردبیراطلاعات اعلام کردند که ۵ هزار جاسوس سیاه در ایران بسر میبرند .

آنها خبر دادند که این عده را دولت امریکا در ماه های اکتبر، نوامبرودسامبر ۷۸بمنظور مددرسانی به مخالفین همه دوران‌ها یعنی محمدرضا شاه، و ابقای او بر قدرت فرستاده‌اند.

ایرانیان مقیم نیویورک ازسردبیراطلاعات‌خواسته‌اند که این هشدار را به دولت بدهد تا برای شناسائی و دستگیری این عده اقدام نماید تکرار شود.

۳ توضیح

به علت شتاب و هیجانی که این روزها بر محیط روزنامه حاکم است ، در روزنامه دیروز، مناسفانه دو اشتباه رخ داد که بدینوسیله تصحیح میشود :

۱- در صفحه ۷ در مطلب ولیان و پیروز فرار کردند، نام سرلشگر کاظم ریاحی،نقی ریاحی نوشته شده است .

۲-در صفحه ۲ عکس های سپهبد احمد علی محققی‌و سرلشگرقرنی‌جابجا شده است.

ستوان باقر مهدی پور جمعی‌آجودانی نیروی‌هوایی (پایگاه‌یکم شکاری) با دردست داشتن نامه‌ای از کمیته امام به روزنامه آمد و اظهار داشت در جریان برنامه رها کردن‌اجساد شهدا به دریاچه نمک قم که از سوی رژیم سابق‌انجام می گرفته، شرکت نداشته است.

عکس‌فوق بنام هادی‌حسینی (۱۴ ساله از تاریخ سه‌شنبه ۱۷ر۱۱ر۵۷ از منزل خارج و تاکنون مراجعت ننموده است از گمشده‌ای که از ناپدید‌اطلاعی دارند تقاضا میشود به تلفن ۳۶۸۲۴۹ اطلاع داده و خانواده‌ای را از نگرانی برهانند .

کنفرانس‌مطبوعاتی‌چریک های فدائی خلق

سازمان چریک های‌فدائی خلق ایران برای تشریح مواضع سیاسی خود در مقابل انقلاب کنونی ایران‌و سیاست وبرنامه های‌سازمان یک کنفرانس‌مطبوعاتی‌تشکیل میدهد و از کلیه خبرنگاران مطبوعات داخلی ، دعوت کرد برای شرکت درکنفرانس ساعت ۵ بعد از ظهر امروز ۲۵ر۱۱ر۵۷ در دانشکده فنی دانشگاه تهران حضور بهم رسانند .

وزرای دارائی ودادگستری

امروز ازطرف آقای‌مهندس بازرگان نخست وزیر موقت آقای اسدالله مبشری به سمت وزیر دادگستری و آقای علی اردلان بسمت وزیر دارائی منصوب شدند .

ترور یک‌سرهنگ گارد

شب گذشته سرهنگ عزیزالله ارمی جمعی لشگر گارد توسط افراد ناشناس ترور شد. ظهر امروزجسد سرهنگ ارمی به پزشکی قانونی انتقال یافت.

سالروز ولادت باسعادت پیامبر بزرگ اسلام «ص»وپیشوای‌مذهب حقهٔ جعفری «ع»

فردا هفدهم ربیع‌الاول ۱۳۹۹ (مطابق با۲۶ بهمن ماه ۱۳۵۷) مصادف با سالروز خجسته میلاد فرخنده بنیاد پیامبر بزرگ اسلام ورهبر راستین عالم بشریت حضرت محمدبن عبدالله صلی‌الله علیه وآله وحکم ، همچنین سالروز ولادت باسعادت ششمین پیشوای شیعیان جهان حضرت امام جعفربن محمدالصادق بپیشوای مذهب حقه‌جعفری است .

جمخوش فرخنده روزی است که نخستین عید در گرماگرم انقلاب اسلامی ایران ،مصادف با زادروز حضرت خاتمی‌مرتبت و پیشوای راستین عالم بشریت است که‌آئین مقدس اسلام رابرای بشریت بارمغان آورهند و سالروز میلاد باسعادت حضرت امام جعفر صادق (ع) است که مذهب حقه جعفری را بنیان نهادند . بیش‌از ۱۴ قرن‌پیش درسائیکه بنام «عام‌الفیل» شهرت داشت ودرروزی چون فردا حضرت محمدبن عبدالله «ص» ازبانوئی مکرمه بنام آمنه دختر وهب وهمسر عبدالله درمکه معظمه قدم بجهان هستی گذاردند.

وه‌،کچه تشابهی عجیب است بین وقیعی که بهنگام ولادت پیغمبر بزرگ اسلام رخداد ودگرگونی هائی که با شکوفائی انقلاب اصیل و اسلامی سرزمین میهن ما ایران رخ داده است.

بهنگام ولادت باسعادت پیامبر بزرگ اسلام که همزمان باحکومت ساسانیان درایران بود وکسری انوشیروان با اریکه قدرت سلطنت میکرد ۱۴ کنگره از طاق کسری فرو ریخت، انوشیروان از فراز تخت سلطنت سرنگون گردید و بیهوش برزمین افتاد و بدنگفته‌ای سه شبانه روز بیهوش بود. آتشکده فارس پس‌ازکهزار سال شعله‌وری‌خاموش شد ودریاچه ساوه «دریاچه کنونی‌قم» خشکید .... و اینک انقلاب اسلامی و اصیل ملت ایران سبب گردیده است که شاه ازاریکه قدرت سرنگون وبساط پوشالی سلطنت برچیده شده ، کاخ‌های سلطنتی بتصرف اسلامیان درآید و آئین محمدی و مقدس اسلام برسراسر ایران سرزمین میهن ماحاکم گردد...

سالروز ولادت باسعادت رهبر راستین عالم بشریت پیامبر بزرگ اسلام حضرت محمدبن عبدالله صلی‌الله علیه‌وآله وسلم، همچنین زادروز پیشوای مذهب حقه جعفری حضرت امام جعفربن محمدالصادق صلوات‌الله علیه را که نخستین عید بزرگ اسلامی در انقلاب اصیل واسلامی ملت ایران است بهمه پیروان حق و حقیقت و مسلمانان جهان خاصه مردمان آزاده و آزاد اندیش وهمیهنان عزیز صمیمانه تبریک و تهنیت میگوئیم. بهمین مناسبت فردا (پنجشنبه ۲۷ ربیع‌المولود) موسسه اطلاعات تعطیل است و بهمین این روز فرخنده روزنامه اطلاعات منتشر نخواهد شد.

اعلام پایان تمام اعتصابات از جانب امام خمینی

بسم‌الله لرحمن الرحیم

شانزده ربیع‌الاول ۹۹

ملت شریف و شجاع‌ایران،

اکنون به فضل الهی و یمن مقاومتها و پایداری های سرسختانه شما، مردم غیور پایگاه های رژیم سلطنت استبدادی و حکومت ضد اسلامی خاندان پهلوی‌و پایه های استعمار نو و کهنه‌یکی پس از دیگری درهم ریخته شده‌اند ودولت موقت‌انقلاب اسلامی بعنوان اولین قدم در راه تحقق‌اهداف انقلاب‌مقدس اسلامی مستقر گردیده است، لازم می‌داند که از عموم‌مردم ایران از کارگران‌و کارمندان، بازاریان ، پیشه‌وران ، دانشگاهیان‌و فرهنگیان‌دعوت نماید که از روز شنبه ۲۸ بهمن ۵۷ (۱۹ ربیع‌الاول۹۹) اعتصابات خود را پایان‌داده و فعالیتها و کارهای خود را آغاز نمایند. وضع مملکت‌در اثر وسعت بی سابقه فساد گردانندگان رژیم محمد رضا پهلوی و خیانتها و غارت- گریها‌و همچنین‌بدل‌ضرورت استمرار اعتصابات همگانی بعنوان حربه در دست ملت برای درهم شکستن مقاومت رژیم سابق‌بجائی رسیده‌است که باید بلافاصله دست بکار سازندگی های اساسی زد ادامه اعتصابات و تاخیر در انجام یک سلسله اقدامات سیاسی و اقتصادی ضروری و فوری احتمالا شرایطی را ممکن استبوجود بیاوردکه دشمنان‌داخلی انقلاب‌اسلامی و اجانبی‌که باازبین‌رفتن رژیم سابق منافع خود راازدست رفته می‌یابند،دست‌بتحریکات زده و احیانا بهرمبرد‌اریهای

آخرین پایگاههای ضد مردمی در شهرها فروریخت

دیروز نیز مردم غیور روستاها، بخش‌ها و شهرهای کشور، آخرین سنگرهای رژیم ضد خلق را نصرف کردند و نفرات باقیمانده‌ای را که مقاومت می‌کردند، مجبور به تسلیم در مقابل انقلاب پرشکوه ملت کردند. از طرفی هزاران سرباز ارتش و مامورین شهربانی و ژاندارمری نیز مشتاقانه و بدون درگیری، به مردم پیوستند.

پاسگاه‌های ژاندارمری رودهن، سپیدان فارس، روستای حسینیه، اندیمشک، گروهان ژاندارمری شاهپسند، سبزوار، اراک، گچساران، و نیز شهربانی‌های ماکو، سمنان، سبزوار، اراک، از نقاطی بود که دیروز بتصرف نیروهای انقلابی مردم درآمد.

تیپ بختیار بخاطر اعتراض به واقعه کمیجان، دویست هزار نفر در میدان «اراک» اراک متحصن شده بودند که در خبر قبلی این رقم اشتباها دو هزار نفر ذکر شده بود که بدینوسیله توضیح داده می‌شود.

رئیس ژاندارمری کشته شد

ستوانیکم صالح شیر دل رئیس ژاندارمری مسجد سلیمان که پریروز بر اثر شهامت جوانان به ژاندارمری این شهر مورد اصابت گلوله قرار گرفته بود، دیروز در بیمارستان شرکت نفت درگذشت.

دستگیری فرمانده پایگاه

بدنبال حمله عده‌ای از افسران، درجه داران و همافران پایگاه شاهرخی کبوتر آهنگ همدان، به اسلحه‌خانه های پایگاه و بازداشت عده‌ای از آنان، ساعت ۲۰ ظهر دیروز افسران زیر که در کامران‌پست (مخفی‌گاه جنگی) پایگاه مخفی شده بودند، توسط شورای انقلاب پایگاه دستگیر شدند و در همان تحویل حضرت آیت‌الله مدنی گردیدند:

سرتیپ خلبان شماعی فرمانده پایگاه شاهرخی، سرهنگ دوم پری اقصای فرمانده پشتیبانی، سرگرد مویدی فرمانده انتظامات، سروان ابراهیمی معاون ضد اطلاعات، سروان بیات مختاری رئیس ارتباطات و ستوان میرزابیگی معاون انتظامات پایگاه شاهرخی.

درضمن ضد اطلاعات پایگاه شاهرخی منحل شد.

تسلیم شدند

سرهنگ ارجمند رئیس و سروان پوراحمد معاون شهربانی نجف آباد به اتفاق ستوان یوسفی افسر راهنمائی وحدود ۱۵ نفر از افراد کمکی گارد، که از تهران به نجف آباد اعزام شده بودند، تسلیم مردم شدند. سروان سرهنگی فرمانده ژاندارمری نجف آباد نیز به همراه کلیه کارکنان بدون درگیری تسلیم شدند.

۱۱ پلیس کشته شد

در «تویسرکان» بعلت مقاومت مامورین، کار تصرف شهربانی به درگیری کشید و درجریان آن ۱۱ مامور پلیس و ۴ تن از مجاهدان کشته شدند. پس از کشته شدن ۳ افسر و ۸ پاسبان، شهربانی تویسرکان به تصرف مردم درآمد.

ساعت یک بعد از نیمه‌شب پریشب، یکی ازدرجه داران نیروی هوایی به مقابله با عده‌ای از عناصر مسلح «بهبهان» پرداخت.

در این درگیری ۶ نفر از عناصر که به تفنگ «برنو» و مکلاشینکف، مجهز بودند دستگیر شدند و ۲ قبضه اسلحه آنان ضبط شد.

میدان پهلوی بهبهان به میدان نیروی هوایی تغییر نام یافت.

در «گرگان» جنازه ۱۶ افسر و مامور شهربانی که دربرخورد نامردم بقتل رسیده‌اند، به بستگانشان تحویل داده شد.

شهرضا- پریروز متجاوز از ۸۰ هزار نفر از مردم شهرضا و روستاهای اطراف بهمراه رئیس و معاون و مامورین شهربانی شهرضا براه‌پیمائی پرداختند و همبستگی خود را با رد و ت بازرگان اعلام داشتند.

شیراز- در پی گسترش فروشگاههای اسلامی در شیراز ۶ رستوران معروف این شهر نیز به فروشگاه اسلامی تبدیل شد.

بهبهان- جوانان محافظ شهر بم در دو مرحله ۲ هزار و ۲۷۵ کیلو برنج و مقداری روغن و حبوبات مسروقه متعلق به شرکت تعاونی کارمندان دولت و دانشسرای پسران را کشف کردند.

همافران هوانیروز و افسران و درجه داران پادگان های بیستون و قهرمانشهر (کرمانشاه) به مردم پیوستند و درشادمانی آنان شریک شدند.

صبح دیروز مردم قهرمانشهر، ساواک این شهر را تصرف کسردند و به مقدار زیادی پرونده و عکس متعلق به کارمندان بخش دولتی و خصوصی دست یافتند. همافران هوانیروز قهرمانشهر باخودآنان سرود در رادیو تلویزیون این شهر، فعالیت دوباره آن را تبریک گفتند. پرسنل نیروی دریایی بندرانزلی نیز درراه‌پیمائی مردم این شهر شرکت کردند و اعلام همبستگی نمودند.

اهواز- فرهنگیان اهواز اداره عملیات اداره کل آموزش وپرورش و نواحی دوگانه این اداره را در اختیار گرفتند و به جامعه معلمان اهواز واگذار کردند.

در اهواز همچنین کافه رستوران های «شکوفه نو» و «کندو» آتش زده شد و بکلی سوخت.

جالوس- گروههایی از افسران و سربازان پادگان نظامی «مرزن آباد» درمیان استقبال مردم وارد جالوس شدند و بیکبار دیگر اعلام همبستگی کردند.

استعفای شهردار

ازنا- «مهاب بهادری» شهردار ازنا استعفا کرد. دهها نفر از فرهنگیان ازنا نیز پیروزیهای اخیر ملی را جشن گرفتند.

بندرکنگان- در پی اعلام همبستگی گروهان ژاندارمری بندر کنگان، مردم این منطقه و قراء اطراف در شهر به پایکوبی پرداختند.

عادل‌آباد شیراز

زندان «عادل‌آباد» شیراز توسط مردم تصرف شد و تمام زندانیان آن آزاد شدند.

گروهی از زندانیان سلاح های فراریاه زندانیان را با خود بردند.

همچنین ۵ عضو باند «جکی» که در جاده ماهارلو زنی می‌کردند. با ۳ قبضه اسلحه، به محض گشودن در های زندان پابفرار گذاشتند.

این گروه در نزدیکی روستای «دمخیر» دارای خود را آغاز کردند و بلافاصله توسط پاسداران اسلامی شهر داراب، پس از ۲ ساعت درگیری دستگیر شدند.

آزادی زندانیان

زندانیان شهربانی ماکو دیروز توسط مردم آزاد شدند. زندانیان ۲۵ نفر بودند.

در «مشهد» بدنبال اعلام همبستگی شهربانی استان خراسان با نهضت اسلامی، یک هزار نفر زندانی در داخل ضمن شورش، در زندان مشهد را گشودند و به بیرون راه یافتند.

در «تویسرکان» پس از تصرف شهربانی و کشته شدن ۱۵ نفر از مردم و پلیس، زندانیان شهربانی آزاد شدند.

مراغه - پریشب زندانیان عادی شهربانی مراغه دست به شورش زدند و با ایجاد آتش سوزی موفق شدند در های زندان را منهدم کنند. بیدرنگ گروهی از مردم با کمک سربازان پادگان نظامی مراغه به مقابله به زندانیان شورش شتافتند و ۹۸ زندانی را در حال گریز دستگیر و به پادگان مربوطه انتقال دادند. ۱۴ زندانی موفق به فرار شدند.

کرمان - بیش از ظهر دیروز زندانیان شهربانی کرمان با سوراخ کردن دیوار قسمتی از زندان موفق به فرار شدند.

ملایر ۵ شهید

ملایر - در پی اجتماع مردم در مقابل شهربانی و درگیری با ماموران، ۵ نفر براثر تیراندازی پلیس کشته شدند.

شهدا عبارتند از: علیرضا عباس، محسن باقری، رضا زنگنه، مراد نصیری و اکبر امینی.

همچنین ۲۹ تن نیز مجروح شدند. شهربانی و کلانتری ملایر نیز به تصرف نیروهای انقلابی درآمده است.

اردبیل ۷۰ کشته

اردبیل - کسب اطلاع شد که شهدای درگیریهای دو روز قبل اردبیل به ۲۵ نفر و مجروحان به ۱۵۰ نفر رسیده است.

همچنین ۱۰ نفر از ماموران پلیس نیز در این درگیریها کشته شدند و به این ترتیب عده کشته شدگان ۳۵ نفر شده‌اند.

گفته می‌شود پسر داماد رسول صمیمی سرسپرده رژیم سابق که عوامل دور خود را به اردبیل فرستاده بود بدست مردم کشته شده‌اند.

مردم اردبیل عده شهدای این شهر را بیش از ۷۰ نفر ذکر کرده‌اند.

سرهنگ آل‌احمد فرمانده پادگان اردبیل اعلام کرده تمام عکسها و مجسمه‌های شاه مخلوع در داخل پادگان پائین کشیده شده است.

قتل پاسبان

همدان - پاسبان حسن گودرزی که در بیمارستان «اکباتان» همدان بستری بود دیشب بقتل رسید.

در «خمین» همدان نیز بین طرفداران امام خمینی و موافقین رژیم سابق درگیری شد و طی آن یکی از موافقین بنام «کریم» بقتل رسید.

همچنین زندان مخوف ساواک همدان در «درمگرگ» بدست مردم افتاد.

● اورومیه (رضائیه) - انقلابیون رضائیه بدون درگیری زندان شهربانی را تصرف و کلیه زندانیان را که گفته می‌شود صدها نفر بوده‌اند آزاد کردند در حمله به ساواک رضائیه نیز چند مامور دستگیر شدند.

دزفول: ۲ کشته

● دزفول - در جریان خلع سلاح ماموران پاسگاه ژاندارمری حسینیه واقع در جاده اندیمشک - خرم‌آباد دو نفر از انقلابیون بنام های حمید رشیدیان و حمید عابدزاده شهید شدند.

افراد تیپ دو زرهی دزفول دیروز همراه خانواده های خود در تظاهرات باشکوهی همراه یکصدهزار نفر از مردم شرکت کردند.

بجنورد: یک کشته

● بجنورد - در حمله جوانان رزمنده بجنوردبه شهربانی یک مامور بنام نجفی کشته شد و ۲ مامور دیگر مجروح شدند

هنگ ژاندارمری و پادگان نظامی بجنورد اعلام همبستگی کردند.

تصرف زندان

اصفهان - زندان اصفهان به تصرف مردم این شهر درآمد و زندانیان را آزاد کردند.

مردم سپس تعدادی از زندانیان را که سارق بودند دستگیر کردند و تحویل کمیته آمام دادند.

۶ شهید دیگر

مهاباد - بازگشت ۶ تن از ۴۰ مجروح حوادث مهاباد، شهدای واقعه اخیر این شهر ۲۰ نفر شدند.

هم‌اکنون بنظارت حضرت آیت‌الله شیخ عزالدین حسینی امام جمعه مهاباد، گروهی اداره امور شهر را بعهده گرفته‌اند.

۴ نفر کشته شدند

برازجان - چند مرد مسلح باحمله بمیکی از خانه های شهر برازجان و اقدام بتیر اندازی ۶ فقره یک خانواده را کشته و مجروح کردند. کشته شدگان حاتم و اکبر آذر و روشن (مادر خانواده) بودند.

همچنین زندان مخوف ساواک همدان در «درمگرگ» بدست مردم افتاد.

ملیرغم توافق های قبلی ژاندارمری و شهربانی برازجان مبنی بر تحویل اسلحه های موجود به آیت‌اللهطاهری ۲ واحد از تحویل اسلحه نمایندگان آیت‌اللهطاهری سرباز زدند که کار به مبارزه کشید:

در جریان تیراندازی مامورین یک زن ناشناس ومردی بنام عباسقلی صمیمی فر کشته‌شدند و ۷ تن دیگر مجروح گردیدند. سرانجام واحد های مذکور به اشغال مردم درآمد و اسلحه های آن تحویل آیت‌الله طاهری شد.

ذغال شدند

آبادان - خبرنگار اطلاعات دیروز فروشگاه «تواناء در احمدآباد برای چندمین بار مورد حمله مردم قرار گرفت و طی یک آتش سوزی وسیع

۶ نفر از جوانان آبادانی که در محاصره آتش افتاده بودند کشته شدند فروشگاه متعلق به عباسی عضو انجمن شهر آبادان و از سرجنبانان حزب سابق ایران نوین بود که هم‌اکنون به اتفاق پسرش فراری است.

پسر عباس چندی پیش در حمله مردم به فروشگاه «توانا» بسوی آنها شلیک کرد و ۶ نفر را مجروح نمود.

فرمانده ژاندارمری دستگیر شد

بروجرد - دربی حمله فرمانده گروهان ژاندارمری به مردی که درمحل این گروهان اجتماع کرده بودند، مردم به سوی ساختمان ژاندارمری حمله کرده و فرمانده ژاندارمری را دستگیر کردند.

یکی از سربازان به مردم اطلاع داد که درمحل اسلحه‌خانه گروهان بمبکار گذاشته‌اند. با آگاهی ازاین جریان مردم بمب را ازکارانداختند. مردم همچنین کلیه زندانیان را آزاد کردند و همچنین کارخانه سازنده مشروب الکلی را آتش زدند. درجریان زدوخورد ۱۱ نفر مجروح شدند.

دیشب تهران آرام بود

دیشب، تهران شب نسبتا آرامی را پشت سر گذاشت. این آرامش را تنها صدای تیراندازی های پراکنده‌ای که در همه‌جای تهران بگوش میرسید و چند حادثه کوچک درهم شکست.

خبرنگاران ما که از آغاز شب تا بامداد در سطح شهر و در کنار مبارزان مسلح بودند، گزارش دادند که تیراندازی های پراکنده، طبق یک تاکتیک نظامی به نشانه هوشیاری و تسلط مبارزان بر اوضاع انجام می‌گرفته و بین پاسداران مسلحی که در دل شب بیدارمانده‌اند و آنان که برای استراحت، سنگر خود را تا آغاز پاسداری مجدد ترک کرده‌اند، رابطه ایجاد می‌کند.

چند تن از نظامیان پرسنل هوایی، دیشب در سطح شهر، گردش می‌کردند و پاسداران مبارز را بچگونگی مقابله با حملات احتمالی دشمن آشنا می‌کردند. حوادثی که تا بامداد امروز در سطح شهر تهران اتفاق افتاده، براساس گزارش خبرنگار ما چنین بوده است:

دستگیری مامور ساواک

ساعت هشت بعد ازظهر دیروز یک اتومبیل بنز مدل ۷۷ خیابان فرزانه منشعب از فرح‌آباد ژاله را زیر نظر گرفته بود و مرتبا در این خیابان بالا و پائین میرفت تا اینکه رفت و آمد های مکرر او، نظر ستوان دوم نیروی دریایی مسعود یاریاری را جلب کرد، بلافاصله افسر مزبور با کمک چند نفر از اهالی محل اتومبیل را محاصره کرد. و شروع به بازجویی و بازرسی کردند.

حمله ساواکی‌ها

بعد ازظهر دیروز، هنگامی که گروهی از روحانیون و مردم، در میدان آزادی، جلوی اتومبیل های عبوری را می گرفتند تا اسلحه را از افراد غیرمجاز جمع آوری کنند، مورد هجوم گروهی قرار گرفتند که با یک اتومبیل پیکان استیشن از این میدان می گذشت. سرنشینان پیکان روحانیون و مردمی را که از سوی کمیته امام خمینی، مامور خلع سلاح بودند، به رگبار مسلسل بستند و در نتیجه شیخ‌حسین باقری کاشانی روحانی معروف و سربازی که در کنارش بود، شهید شدند گفتنی می شود سرنشینان پیکان ماموران ساواک بوده‌اند. مشخصات کامل اتومبیل از سوی مردم شناسائی شده است.

در نتیجه یک دستگاه بیسیم دستی، یک قبضه اسلحه ژ-۳ و مقدار زیادی هم مهمات بدست آمد. علاوه بر این اتومبیل به یک دستگاه بیسیم نصب شده در آن نیز مجهز بود.

بازجوئی های بعدی نشان داد که سرنشین اتومبیل یکی از ماموران ساواک بوده که برای انجام توطئه در آن حوالی گشت میزده است. نامبرده دستگیر و بوسیله افراد محله به کمیته امام خمینی تحویل داده شد.

دستگیری افغانی‌ها

پنج مرد افغانی مسلح که در محوطه فرودگاه قلعه مرغی، مردم محل را بگلوله بسته بودند توسط پاسداران انقلابی و چریک ها دستگیر به کمیته انقلاب تحویل داده شدند.

این پنج مرد افغانی دریک نقطه دیگر تهران، یک مینی‌بوس آبی رنگ را سرقت کرده بودند تا بوسیله آن در محوطه فرودگاه قلعه مرغی به سرقت های مسلحانه بپردازند اما پاسداران شب راه را به آن ها بستند و آنها موقعی که در محاصره چریک ها قرار گرفتند بسوی پاسداران انقلابی شب تیراندازی کردند اما پس از نیمساعت زد و خورد دستگیر شدند.

تیراندازی بسوی مردم

عده‌ای، نیمه شب گذشته ازداخل یک آمبولانس بدون نمره و بدنه نویسی، پاسداران انقلابی شب را در نازی‌آباد بگلوله باران کردند و سپس بااستفاده از تاریکی شب، با حداکثر سرعت از محل تیراندازی گریختند، بلافاصله پاسداران شب در صدد تعقیب آن‌ها برآمدند اما تا صبح امروز نتوانستند که رد آمبولانس را بدست آورند.

جنگنده‌های ایران هواپیمای امریکائی را فرود آوردند

بندرعباس - راس ساعت ۱۲ و ۳۰ دقیقه بعد از ظهر دیروز یک فروند هواپیمای ۲ موتوره حامل ۶ آمریکائی درحالیکه برفراز آبهای خلیج فارس به گشت‌زنی مشغول بود توسط جت‌های شکاری نیروی هوائی بندر بوشهر محاصره شد و در فرودگاه این شهر به زمین نشانده شد. سرنشینان این هواپیما پس از دستگیری به زندان پایگاه هوایی بوشهر انتقال داده شدند. قابل ذکر است بازجوئی از سوی آیت‌الله حسینی مرجع تقلید این شهر برای اقدامات بعدی تحویل نیروی دریائی شوند. قبلا در بوشهر شایع بود که تاو هواپیما بر «اف - کندو» متعلق به نیروی دریائی آمریکا در آبهای خلیج فارس جولان میدهد. گفته میشود هواپیمای مذکور ازروی این ناو به پرواز درآمده بود، در حال حاضر نیروی هوائی بوشهر در حال آماده باش است.

از صبح دیروز کنترل کشتی در «فائل» (کشتی تفریحی متعلق به نیروی دریائی) تحت کنترل مردم و تکاوران نیروی دریائی بوشهر درآمد و تاج این کشتی پائین کشیده شد. مردم یک پرچم سرخ برفراز کشتی برافراشتند.

بیانیه جامعه کارکنان انبار های عمومی

جامعه کارکنان انبار های عمومی، نخست وزیری دولت بازرگان را به ملت شریف ایران تبریک گفته است. در بیانیه‌ای که این جامعه انتشار داده است آمده است که کارکنان انبار های عمومی ایران، همصدا و همگام با تمامی اقشار ملت، پشتیبانی خود را در راه رسیدن آرمان های ملی و انقلاب اعلام میدارد.

جناب آقای مهندس مهدی بازرگان

انتخاب رادمرد مبارز را به نخست‌وزیری از طرف رهبر عالیقدر انقلاب حضرت آیت‌الله العظمی امام خمینی به ملت ایران تبریک گفته پشتیبانی خود را در راه تحقق آرمان های شکوهمندانه از آن جناب ابراز میداریم.

شرکت الکتریک استوج باطری ایران-ری.او.واک

اطلاعیه

طبق مذاکرات و توافق با کمیته مرکزی کارکنان شرکت ملی گاز ایران مراتب زیر را باطلاع مصرف کنندگان محترم گاز مایع در تهران میرساند.

۱- همانطور که قبلا نیز آگهی شده از مصرف کنندگان محترم گاز مایع درخواست میشود تا تاریخ ۲۸/۱۱/۱۳۵۷ به جای مراجعه بتاسیسات سیلندرپرکنی شرکت های توزیع کننده برای دریافت گاز بمراکز زیر مراجعه کنند.

میدان راه‌آهن	میدان آزادی	انتهای ۴۵ متری سید خندان
میدان شوش	میدان ژاله	فلکه دوم تهران پارس
میدان امدام	میدان بهارستان	میدان ونک
میدان قزوین	میدان ۲۵ شهریور	میدان تجریش
میدان کندی	انتهای فرح‌آباد ژاله	میدان شهرری

۲- چنانچه مصرف کنندگان محترم استحضار دارند براثر مجاهدات کمیته امام خمینی تولید مواد نفتی و گاز مایع روبه افزایش است. لذا خواهشمند است که همکاری کنند و تا عادی شدن تولید گاز مایع حتی‌المقدور در مصرف آن صرفه‌جوئی نمایند و بیش از یک سیلندر از شرکت‌های توزیع کننده مطالبه ننمایند تا مصرف کنندگان بیشتری بتوانند از گاز مایع استفاده کنند.

۳- قیمت گاز مایع ۱۱ کیلوئی در تهران ۱۶۵ ریال است متمنی است از مراجعه به افراد غیر مسئول که موجب ایجاد بازار سیاه خواهد شد خودداری فرمایند.

۴- از تاریخ ۲۹۰ بهمن ماه گاز مایع جون گذشته به محل تحویل خواهد شد لذا تقاضا میشود سفارشات گاز مایع را ازتاریخ ۲۸ بهمن ماه بوسیله تلفن شروع کنند. سفارشات قبلی کان‌لم‌یکن میباشد.

سندیکای توزیع کنندگان گازمایع ایران

مجله هفتگی امروز منتشر شد

بسمه القاصم الجبارین

درود ما برزعیم عالیقدر مجدد اعظم امام خمینی در این طلیعه اولین گامهای آزادی و ایجاد جمهوری سلامی در جهت حرکت بسمت جامعه توحیدی ما مردم قوچان ضمن عرض خیر مقدم به آن حضرت همبستگی و پیروزی انقلاب اسلامی ایران به رهبری امام سازش ناپذیر خود و نصب بحق جناب آقای مهندس مهدی بازرگان اعلام میداریم و تا پای جان در جهت جامه عمل پوشاندن قیام قرآن و برید آن تمن علی الذین استضعفوا فی الارض ونجعلهم ائمه ونجعلهم الوارثین، آماده‌ایم.

جامعه روحانیت و اهالی قوچان

برادران و خواهران مبارز از اعتصابی رادیو تلویزیون

بازگشت قهرمانانه شما را بخانه وامی‌تان صمیمانه تهنیت میگوئیم.

کانون معلمان شهرستان بروجرد

جناب آقای مهندس بازرگان نخست‌وزیر محبوب ایران

ما کارکنان مخابرات. هوا از انتصاب شایسته سیاستمدار مجاهد و مسلمان را تبریک عرض نموده و اعلام میداریم که منتظر فرامین آن مقام محترم می‌باشیم.

کارکنان مخابرات اهواز

تبریک و اعلام همبستگی کارکنان البرز مرکزی

ماکارکنان شرکت ملی ذوب آهن آزادمهر زیراب البرز مرکزی) ضمن تبریک به کلیه هموطنان عزیز بمناسبت بازگشت حضرت آیت‌الله‌العظمی نایب‌الامام خمینی همبستگی عمیق خود را بانهضت اصیل مردمی ومبارزات انقلابی اعلام میکنیم و انتخاب بجا و شایسته جناب آقای مهندس مهدی بازرگان را بسمت نخست‌وزیر دولت انقلابی به عموم ملت ایران شادباش عرض نموده و پشتیبانی خود را در پیشرو اهداف مقدس انقلاب اعلام میداریم.

کمیته کارکنان البرز مرکزی (آزادمهر)

زعیم و مرجع عالیقدر تشیع نایب‌الامام خمینی

انتصاب شایسته جناب آقای مهندس مهدی بازرگان که یکی از افراد وطن‌دوست‌وصالح و سیاستمدار میباشد بمقام نخست‌وزیری موقت دولت انقلابی تبریک عرض نموده ضمن اعلام همبستگی بادولت قانونی ایشان انتصاب ایشان کمیته تا ابلاغ فرمان دولت ایشان ادامه خواهد داشت.

کمیته اجرائی جامعه کارکنان اداره کل بندر و کشتیرانی بندر شاهپور

بنام خدا

تشریف‌فرمائی رهبر عالیقدر آیت‌الله‌العظمی نایب‌الامام خمینی رابخاک وطن بملت ایران تهنیت گفته ضمن ابراز همبستگی به نهضت مردم ایران پشتیبانی کامل خودرا ازآقای مهندس مهدی بازرگان نخست‌وزیر انقلاب وحکومت اسلامی اعلام میداریم.

ازطرف هیئت‌مدیره و کارمندان شرکت پیروزان عباس گلابچی

زعیم و مرجع عالیقدر تشیع نایب‌الامام خمینی

انتصاب شایسته جناب آقای مهندس مهدی بازرگان که یکی از افراد وطن‌دوست وصالح وسیاستمدار میباشد بمقام نخست‌وزیری موقت دولت انقلابی تبریک عرض نموده ضمن اعلام همبستگی بادولت قانونی ایشان انتصاب ایشان کمیته تا ابلاغ فرمان دولت ایشان ادامه خواهد داشت.

کمیته اجرائی جامعه کارکنان اداره کل بندر و کشتیرانی بندر شاهپور

بسمه تعالی

جناب آقای مهندس بازرگان

انتخاب آنجناب را بمقام نخست وزیری انقلاب ایران که مورد تائید حضرت آیت‌الله العظمی خمینی رهبر ملت ایران است تبریک گفته و آمادگی کلیه کارکنان شرکت توزیع لبنیات تهران را که بدستور کتبی حضرت آیت‌الله طالقانی برای رساندن شیر بمصرف کنندگان در تهران از هیچ کوششی فروگذار نکرده‌اند در اجراء اوامر آنجناب اعلام می‌دارد.

شورای همبستگی کارکنان شرکت توزیع لبنیات تهران و حومه

پیشگاه مبارک زعیم اعظم حضرت آیت‌الله‌العظمی الامام خمینی

پیروزی حق را بر باطل بمرهبری مذهبی و سیاسی انقلاب ملت ایران نایب‌الامام آیت‌الله‌العظمی خمینی تبریک میگوئیم پشتیبانی خود را از جناب آقای مهندس مهدی بازرگان نخست وزیر دولت موقت ایران اعلام میداریم.

اهالی بخش آسارای کرج وحومه- دهبان بخش آسارا- علی آسارائی

جناب آقای مهندس مهدی بازرگان نخست‌وزیر انقلاب

کارکنان دفتر مرکزی موسسات آموزش‌عالی و وابسته بوزارت فرهنگ و هنر ضمن ابراز تهنیت همبستگی خود را بر رهبری قائد اعظم امام خمینی با انقلاب شکوهمند ایران اعلام می‌دارند.

کارکنان دفتر مرکزی موسسات آموزش عالی

پیشگاه رهبر انقلاب ایران نایب‌الامام خمینی

مقدم مبارک آن مجاهد بزرگ و زعیم عالیقدر ضمیمانه تبریک عرض کرده و حمایت کامل خود را از دولت قانونی و شرعی آقای مهندس بازرگان اعلام داشته وبدینوسیله بار دیگر پشتیبانی خود را از نهضت عظیم تاراسیدن به جمهوری اسلامی اعلام میداریم.

شرکت ملی نفت ایران- کارکنان کارخانجات لوله‌سازی اهواز

بسم‌الله‌الرحمن‌الرحیم

کمیته تنظیم انتصابات منتخب امام خمینی به پیروی از منویات رهبر زعیم و عالیقدر حضرت آیت‌الله العظمی امام خمینی- کمیته اجرائی جامعه کارکنان اداره بندر و کشتیرانی بندر شاهپور با توجه به اعلامیه شماره ۱۴ آملاکی کامل خود را جهت اجرای دستورات آن کمیته با استفاده از حداقل پرسنل مورد لزوم برای راهنمایی و تخلیه کشتی‌ها با حفظ انتصاب در سایر قسمتها اعلام میدارد.

کمیته اجرائی جامعه کارکنان اداره کل بندر و کشتیرانی بندرشاهپور

جناب آقای مهندس مهدی بازرگان

انتخاب آنجناب را بعنوان نخست‌وزیر موقت از طرف رهبر بزرگ انقلاب امام خمینی تبریک و پیروزی کامل خلق ایران را تهنیت عرض مینمائیم.

از طرف جوانان منطقه جوادیه- حسین زکریازاده

زعیم عالیقدر حضرت آیت‌الله‌العظمی نایب‌الامام خمینی

مقدم مبارک را بخاک وطن گرامی داشته و فرمان نخست‌وزیر منتخب را از دل و جان پذیرائیم.

کارکنان مخابرات اهواز

حضرت آیت‌الله العظمی امام خمینی

اعضاء صنف و شرکت تعاونی صنف فخار بثمر رسیدن انقلاب ملی ایران و سقوط دستگاه ظلم و استبداد را به آن رهبر انقلاب و نخست‌وزیر موقت انقلابی مهندس مهدی بازرگان و ملت دلاور ایران تهنیت و تبریک و همبستگی خود را در جهت پیشبرد هدفهای اسلامی و انقلابی اعلام میدارد.

اعضاء صنف و شرکت تعاونی صنف فخار

بسم‌الله‌الرحمن‌الرحیم

پیشگاه مبارک زعیم عالیقدر و مرجع عالم تشیع و رهبر انقلاب کبیر اسلامی ملت ایران الامام خمینی دامت برکاته

کارکنان بنیاد سابق پهلوی و موسسات وابسته به آن که آرزو مندند تحت تعالیم و رهنمودهای آن زعیم عالیقدر و سرپرستی جامعه روحانیت به یک بنیاد اصیل و واقعی برای کمک بخانواده‌های شهدای راه آزادی و تروریج احکام دین مبین اسلام و اشاعه دانش و فرهنگ تبدیل گردد بدینوسیله همبستگی خود را با انقلاب مقدس ملت ایران که اینک بمرهبری آن پیشوای عظیم‌الشان با نثار خون جوانان مجاهد بثمر رسیده است اعلام داشته و پشتیبانی خود را از دولت موقت جناب آقای مهندس مهدی بازرگان که سراسر عمر خود را در نهایت تقوا و شرف برای به ثمر رساندن آرمانهای مقدس ملت ایران مبارزه نموده است اعلام داشته و از پیشگاه خداوند متعال و قادرمتان که همواره یاروپاور مستضعفین است طول عمر برای آن رهبر سازش ناپذیر جهت برقراری پرچم عدل اسلامی در سراسر ایران و رهانیدن مسلمین از جور و ستم طاغوتیان زمان مسئلت مینمایند.

نمایندگان تام‌الاختیار کارمندان بنیاد پهلوی (سابق) و بنگاه ترجمه ونشر کتاب و موسسه مهمانخانه‌ها

حسن مظفری- امیر عباس منصوری- حبیب‌الله مشیری

بسم‌الله‌الرحمن‌الرحیم

فرهنگیان شوشتر- ضمن پشتیبانی از آرمانهای انقلاب مقدس اسلامی برهبری زعیم عالیقدر امام خمینی دولت موقت مهندس مهدی بازرگان را که منتخب آن رهبر می‌باشد تنها دولت قانونی دانسته و آماده هرگونه همکاری با ایشان می‌باشند.

جامعه معلمان شوشتر

محضر مبارک زعیم عالیقدر حضرت آیت‌العظمی آقای خمینی مدظله العالی

پس از عرض سلام و تحیت تشریف فرمائی بوطن محبوب را تبریک و تهنیت عرض نموده مزید توفیق و تائید آن جناب را برای نصرت دین و اعزاز مسلمین و دفع شرور اجانب و قطع ریشه ظلم و فساد از درگاه قادر متعال خواستاریم و از انتصاب جناب آقای مهندس بازرگان بسمت نخست وزیری کمال مسرت حاصل و چون از تشرف بمحضر انورمعذور بودیم لذا بدین نحو انجام وظیفه شد.

شوشتر- محمد حسن الموسوی آل‌طیب- محمدالموسوی

جناب آقای مهندس مهدی بازرگان

انتصاب آن جناب بسمت نخست وزیری از طرف حضرت نایب الامام امام خمینی تبریک می‌گوییم، پیروی از دستورات شما وظیفه شرعی خود میدانیم.

نهضت انقلاب اسلامی در نائین- الاحقرحسین نبی‌پور

بسمه تعالی

جناب آقای مهندس مهدی بازرگان

اکنون که انقلاب خلق مسلمان ایران برهبری زعیم‌عالیقدر امام خمینی به مرحله پیروزی نزدیک میشود ما مردم سیرجان وعشایر حومه با آگاهی وسیعی که از مبارزات صادقانه و دلیرانه شما در دوران استبداد واختناق داریم این حسن انتخاب را بحضرت آیت‌الله‌العظمی خمینی و ملت ایران تبریک گفته و موفقیت شما را در اعتلای کلمه توحید و تحکیم‌بنیان استقلال کشور در سایه توجهات ولی عصر ارواحنافداه مسئلت داریم.

جامعه روحانیت و اصناف سیرجان

بسمه تعالی

دانشمند محترم و مرد مبارز رامحق جناب آقای مهندس مهدی بازرگان باکمال مسرت انتصاب آنجناب را بمقام نخست وزیری ازطرف رهبر مذهبی و انقلابی ایران حضرت آیت‌الله العظمی خمینی دام ظله‌العالی را بعموم هموطنان ارجمند صمیمانه تبریک گفته و بدینوسیله باطلاع عموم میرسانیم که تمامی کارخانه‌های وابسته (سیمان دورود- سیمان فارس- سیمان ابیک قزوین- سیمان بهبهان- فارسیت دورود- فارسیت اهواز- پتینوسوز ایران) همبستگی خود را تاپایان پیروزی نهضت مقدس اسلامی حفظ خواهند نمود، ضمنا به همکار گرامی و ارجمندمان- جناب آقای مصطفی بازرگان و خاندان محترم بازرگان و نیز انجمن اسلامی مهندسین این موفقیت را تبریک و تهنیت عرض مینمایند.

کارمندان و کارکنان شرکت سهامی عام سیمان فارس و خوزستان و کارخانه های وابسته

مظهر مبارک مجاهد کبیر و مرجع عالیقدر حضرت آیت‌الله العظمی امام خمینی

ضمن تائید و اعلام پشتیبانی از نخست‌وزیری جناب آقای مهندس مهدی بازرگان این حسن انتخاب را بحضور زعیم عالیقدر و نهضت مبارز ایران تبریک میگوییم.

محمد جوهری‌فرد- کارخانه صنعتی رورنکس

جناب آقای مهندس مهدی بازرگان نخست وزیر محبوب ملی ایران

انتصاب شایسته جنابعالی را از طرف حضرت آیت‌الله العظمی خمینی رهبر مذهبی و انقلابی ایران حضرت آیت‌الله العظمی دام ظله‌العالی را بعموم هموطنان ارجمند صمیمانه تبریک گفته و بدینوسیله باطلاع عموم میرسانیم که تمامی کارخانه‌های وابسته (سیمان دورود- سیمان فارس- سیمان ابیک قزوین- سیمان بهبهان- فارسیت دورود- فارسیت اهواز- پتینوسوز ایران) همبستگی خود را تاپایان پیروزی نهضت مقدس اسلامی حفظ خواهند نمود، ضمنا به همکار گرامی و ارجمندمان- جناب آقای مصطفی بازرگان و خاندان محترم بازرگان و نیز انجمن اسلامی مهندسین این موفقیت را تبریک و تهنیت عرض مینمایند.

کارمندان و کارکنان شرکت سهامی عام سیمان فارس و خوزستان و کارخانه های وابسته

جناب آقای مهندس مهدی بازرگان

انتصاب شایسته جنابعالی را از طرف زعیم عالیقدر امام خمینی بسمت نخست‌وزیر قانونی ملت ایران تبریک، بدینوسیله پشتیبانی کامل خود را اعلام میداریم.

کارکنان اداره ثبت احوال گچساران

جناب آقای مهندس مهدی بازرگان

انتصاب شایسته جنابعالی را از طرف زعیم عالیقدر امام خمینی بسمت نخست‌وزیر قانونی ملت ایران تبریک، بدینوسیله پشتیبانی کامل خود را اعلام میداریم.

کارکنان اداره ثبت اسناد و املاک گچساران

اعلام همبستگی

کارکنان کارخانجات شیرپاستوریزه پاکیزه ازمدتی پیش همبستگی خود را با ملت غیور و مبارز ایران اعلام نموده بود بدستور آیات عظام و رهبر انقلاب امام خمینی کوشیدند مواد غذائی که شیراز مهمترین آنست همیشه دردسترس عموم هموطنان عزیز قراردهند هم‌اکنون انتخاب شایسته جناب مهندس بازرگان نخست‌وزیر محترم رابرهبر عالیقدر شیعیان امام خمینی و ملت شریف ایران تبریک می گوئیم.

کارکنان کارخانجات شیر پاستوریزه پاک

اعلامیه حضرت آیت‌الله العظمی وحیدی

این اعلامیه از سوی مرجع عالیقدر حضرت آیت‌الله العظمی وحیدی در قم منتشر شد.

بسمه تعالی

ملت مسلمان و شجاع ایران اکنون که دراثر مجاهدات دلیرانه شما رژیم استبداد ریشه‌کن و دست استعمار از کشور عزیز کوتاه گردید از زحمات نوانفرسای شماتشکر نموده و بروان پاکشهدائیان اس

پیوند ملت ایران بامشروطه‌مانند زفاف‌رستم و نهمینه بود که‌بیش از یك شب نپائید وآن هم میوه‌اش سهراب ناکام بود !

چه‌کسانی باید ایران امروز را راه ببرند

اگر دورانی را در تاریخ ایران سهری شده ببینیم و دوران دیگری آغاز شده،این سئوال پیش می‌آید که چه کسانی در راهند تا ادارهٔ ایران دوباره فتح شده را در دست گیرند؟ قیام مردم ایران قیام یك ملت کارد بـه‌استخوان رسیده بود که افرادپیشماره‌ای یاتمام روح و مال و هستی خود در آن شرکت جستند ،میلیون ها پسر و دختر جوانی که در خیابان‌های شهر سرودخوانان رأه پیمودند،در ته نگاه‌شعله‌ور همهٔ آنان خوندہ می‌شود که آنچه درگذشتهٔ دور ونزدیك برسر ایران آمده است،دیگر هرگز نباید تکرار شود .

در آنچه مربوط بـه مردم زحمتکش، زجر کشیده وپایمال شده بود، سنك تمام‌گذارند. شیر خفتهٔ ایران یال‌های خود را تکان دادوبانعره خویش سراسر خاك کشور را بلرزه آورد . اکنون همه چشم بـه راه‌اند که میوه‌های درخت انقلاب به‌ثمر برسد و چیده شود .

این دومین مرحله اگر مشکل تراز مرحلهٔ خودانقلاب نباشد آسان‌تر نیست .اکنون ایران شبیه به‌یك کشورجنگ زده است،نظیرآلمان ولبنان بعد از جنك‌بایدنوسازی‌بشود. با این تفاوت که ملت ایران، گذشته از انهدام مادی، بـا انهدامی صعب‌تر، یعنی‌ویرانی معنوی روبروست .

در طی این۲۵سال و۱۵ سال نه تنها انسان سیاسی وفکری مجال سربرآوردن‌نیافت ،بلکه پایه‌های روحی همهٔ مردم ازهم فروریخت ، و کارگر ودهقان و پیشه‌وروداری، تابرسد بـه آموزگار و طبیب و قاضی و استاد ، همگی از محور کار خود خارج شدند ، و روال امور برآن قرار گرفت که هیچ کس نتواند وظیفه خویش را بـه‌درستی انجام دهد . در نتیجه، مقداری‌روحیه‌خودخواهی کم کاری، بـی‌دقتی، فقدان وجدان کار، کسب سودهای بی‌تناسب ... برجامعه حاکم گشت

از سوی دیگر آموزش و تربیت فرزندان ما یك‌شکست سرتاسری بود کسانیکه در جریان کودتای ۲۸ مرداد بـه دنیا آمده‌اند و اکنون ۲۵ ساله‌اند ، از آموزش وپرورش درستی بهره نگرفته‌اند که امروز بتوانند عضو کارآمدی برای جامعه باشند. نمی‌خواهم بگویم که آموزش و پرورش پیش از دوران کودتا یـك آموزش کم عیب بوده است . چنانکه می‌دانید آنرا «فرهنك استعماری» لقب داده بودند ، ولی با این حال ، تفاوت‌درجه در میان است، حدتوژرفا و سمیت استثمار در طی ۲۵ سال اخیر ، بـه‌تنهائی افزون‌تر بوده است‌با دوران صدوپنجاه ساله پیش‌از خود، یعنی از معاهدهٔ ترکمنچای تاکودتای زاهدی، زیرا همانگونه کـه اشاره کردم بـه‌فرهنك مردم ایران حمله برد . نتیجه آن است که جامعهٔ ما که‌دستخوش تاراج رونی و اخلاقی شده است ، بری نوسازی خودنیاز بـه‌کوششی بیشتر از جامعهٔ آلمان و لبنان بعد از جنك دارد . آنها بـه‌کمك انسان‌های خود ویرانه‌های خویش را آباد کردند،و مشکل‌امروز ما آن است که باید انسان‌ها یعنی سازندگان را از نـو بسازیم .

و کنون سئوال آن است که به دست چه‌کسانی ؟ وقتی انقلاب ایران به‌ثمر برسد ، نخستین سئوال مردم آن‌خواهد بود که چه‌کسانی برماحکومت خواهند کرد .

ما چون به تاریخ هفتادساله اخیر خود نگاه می‌کنیم می‌بینیم که نگرانی مردم تاچه حد بـه‌جاست . در تاریخ‌معاصر ایران خط مسلسل پیچیدهٔ سیاهی دیده می‌شود ، مبین جدائی میان دستگاه حاکمه و ملت که تنها در دوسه جـا قدری باریك می‌گردد. مردم پس از آمدن مشروطه و شوق وامیدی که از آن بر نگیخته شد ، برسرکار آمدن دولت عین‌الدوله‌را فراموش‌نکرده‌اند.

اصولا مشروطهٔ ایران چند سال توانست آنگونه که‌قانون اساسی خواسته بود ، خود را برسر پانگه دارد ؟ پیوند ملت ایران با مشروطه مانند زفاف رستم و تهمینه بود که بیش از یك شب نپائید ، و آن‌هم میوه‌اش سهراب ناکام‌بود!

این تجربه که هفتاد سال دوام کرده است ، طعم بسیار تلخی درکام مردم نهاده ، و عجیب آنکه دولت‌ها و«رجالی» که طی این مدت برسرکار آمده‌اند ، نزدیك به همه‌آنها داعیهٔ اصلاحات ، ملت خواهی، تجدد و خدمتگزاری داشته‌اند. هفتاد سال تجربه همراه بـا تلخکامـی مداوم ،دوران کوچکی نیست .

نگرانی دیگری که ملت ایران می‌تواند داشته باشد ، استعداد دو رنگی و تزویری است که در جامعهٔ مشرق‌زمین و از جمله در ایران به‌آسانی می‌توانـد بـه‌کار بیفتد . فرمانروایان و کارگزاران ،از قدیم‌ترین زمان این را خیلی طبیعی می‌دانسته‌اند که در آمر حکومت میان حرف و عمل و ظاهر و باطن هیچ رابطه‌ای‌نباشد . وقتی شاهنامه رامی کشائیم می‌بینیم که در زمان ساسانیان رسم آن بوده‌است که هر شاهی که بـر تخت سلطنت می‌نشست،خطبه‌گونه‌ای بخواند ، و طی‌آن «برنامه‌کار» و راه و رسم خود را اعـلام کند.

چون این گفتارها را کنار هم بگذارید می‌بینید که‌همه کم و بیش به هم شبیه‌هستند، و در همهٔ آنها از داد و دهش و یزدان پرستی و خود دوستی و حقیقت خواهی و آبادانی و خیر مردم سخن به‌میان آمده است، ولی واقعیت آن است‌که در همان حد گفتار متوقف می‌شود ، و بقیه داستان حاکی است که از کردار خبری‌نبوده و در برهمان پاشنه چرخیده است .

در دوران بعد از اسلام‌هم وضع بهتر از این نیست ، و اگربخواهندتاریخچهٔ‌ریوکراسی را بنویسند ، بهمراه تاریخ تملق، دو مجلدی می‌شود که با دست نتوان بلند کرد.

در تاریخ فکر ایران همهٔ افراد هوشمند ، حساس و با فضیلت ازریاودورنگی شکایت داشته‌اند و رنجی که می‌کشیده‌اند از این بابت بوده است ، و مشکل بزرك جامعهٔ اسلام و ایران را همین می‌دانسته‌اند . وقتی به قرن هشتم یعنی یك قرن بعد از حملهٔ مغول می‌رسیم که انحطاط در اوج شکفتگی است ، کسی چون حافظ بـه‌سخن می‌آیدکه کنایه‌نامه‌ای است برضد قلب و فریب و چندنکه می‌دانیم هیچ‌یك از حرف‌هایش‌در طی این شش قرن کهنه نشده است .

در دوران جدید انحطاط‌بر انحطاط افزوده شد. به همان درجه که آگاهی و بیداری و ناشکیبائی مردم در برابربیداد حکومت افزایش می‌یافت ، به همان نسبت نقشه‌کشی‌وتیرنیك قدرت حاکم برای ادامهٔ سلطهٔ خود و حفظ وضع موجودفزونی می‌گرفت ، و اکنون چون به بحران و شکست سیاسی هفتاد ساله اخیر ایران چشم می‌اندازیم، علت عمده‌اش را کمبود «انسان» می‌بینیم .مردم قبل از هرچیز و هرکس از رجال سیاسی و کارگزاران و زعمای فکری خود تلبیس و لقمه دیده‌اند .

منظور من از این مقدمه‌آن نبود که بگویم جریان‌گذشته در فردای ایران تکرار خواهد شد، دو تفاوت عمده همهٔ ما را بسیار امیدوار می‌دارد :

یـکی ژرفی و گستردگی انقلاب ایران است ، که‌کمتر نظیری می‌توان برایش یافت . و باید قاعدتاً نتیجه‌ای که از آن حاصل گردد، یك تغییر بنیادی در جامعهٔ ایران باشد. دوم رهبری شخصیتی چـون آیت‌اله خمینی است که نمونهٔ تقوا و استوری وفرزانگی و ایمان است و باسیطره‌ای که بـه‌حق برروح ایرانیـن یـافته است ، خواهد توانست که کشور را به سوی یك‌رستاخیز چگونه کسانی هستند و چـه

دکتر محمدعلی اسلامی ندوشن

اخلاقی سوق دهد .

ولی در هرحال این سئوال بـه‌جای خود باقی است کـه کسانی که برای ادارهٔ ایران در نظر گرفته خواهند شد معیارهائی برای انتخاب آنان‌به کاربرده خواهد شد .

مشکل که مشکل کوچکی نیست آن است که در طی همین یك سال اخیر ،ایرانیان صاحب داعیه، در رفع عوض کردن، استعداد خارق‌العاده‌ای از خود بروز داده‌اند و مـا امروز باهدهٔ کثیری نومسلمان ونو آزادیخواه و نو مبارز و نوپارسا روبرو هستیم،بدانگونه که در دوران سیاه۲۵ ساله اگر یک دهم اینان می‌بودند ، هرگز کشور به روزی که‌افتاده است نمی‌افتاد، بعضی ازآنان چنان در ابراز دلسوزی نسبت بـه‌وطن وحق وعدالت و دین، حرارت بـه‌خرج می‌دهند که‌آدم مثل سگ اصحاب کهف چشم های خود را می‌مالد که آیا در قرن دیگری‌بیدار نشده‌است. این عده به تعداد زیاد درهمه موضع‌ها،از مجلس‌و مطبوعات تا ادارات وگروه‌های اجتماعی ودانشگاه‌ها دیده می‌شوند ،و چون در میان آنان کسانی هستند که خیلی خوب‌میتوانند شعار بدهند وصدای خود را بلند کنند غالبا در صف مقدم هم جای می‌گیرند،وبیم آن‌است که اندك‌اندك «اصیل‌ها» را کنار بزنند.

مقصود این نیست که‌کسانی که بـه‌مردم رو می‌آورند ندیده گرفته شوند. مقصود این‌است که برای حفظ سلامت اخلاقی کشور باید فرق قائل شد : یک دسته هستند که می‌توان در باره آنها «استصحاب» کرد و تغییر سیمایشان را ناشی از پشیمانی یابیداری ناگهانی‌گرفت، اینها را بشرط آنکه جـرم بزرگی درگذشته مرتکب نشده باشند می‌شود پذیرفت.

اما دسته‌ای دیگر که خود را خیلی تردست می‌دانند، بـه قصد منفعت یاپوشاندن گنـاه بیشین بـه‌این‌سوروی می‌آورند که مسامحه درحق اینان‌اهانتی خواهد بود به ساحت انقلاب ایران، واگر بـه‌اینان میدان‌داده شود اعتماد به آینده رالکه‌دار خواهند کرد.

عده‌ای دیگر کسانی هستند که‌در طی این بیست سال‌اخیر نقش آزادیخواه قلب ومخالف خوان قلب را ایفاء کرده‌اندو چه بسا که بانقابی برچهره، از جانب دستگاه‌های مخفی برای روز مبادا ذخیره شده باشند . گرچه شاید چندان ناشناخته نباشند، بااین حال باید بـا هوشیاری تمام مراقب حال‌این عده نیز بود.

بنابراین منجز این راهـی نمی‌بینم که‌از هم‌اکنون‌ضابطه‌ای درکار گذارده‌شود ومعیارهائی برای انتخاب اداره کنندگـان کشور تعیین گردد. این‌معیارها که می‌تواند عبارت باشد از: پارسائی، کاردانی، پاکبودن‌از آلایش‌های گذشته، تقدم در مبارزه، حسن شهرت و حسن اعتقاد، نخست تعیین می‌گردد. آنگاه ممکن است هیئتی از جانب حضرت آیت‌اله خمینی مرکب از افراد زرفبین و بـا صلاحیت انتخاب گردند، و اهلیت افراد را باتوجه بـه معیارها بمحک بزنند و هیچ شغل مهمی در دستگاه کشور بکسی واگذار نشود مگر آنکه از تائید این هیئت بگذرد.

گذشته از این تصور می‌کنم در دوران تازه، مردم این‌توقع را خواهند داشت که کسانی‌که مشاغل مهم مملکتی را برعهده می‌گیرند (چه از طریق انتصاب وچه از طریق انتخاب) و نیز کسانی که داعیه ارشاد وتنویر فکر مردم‌دارند (چون‌صاحب قلمان، صاحب‌سخنان ورهبران حزب وگروه ...) بقدر لازم خود را بشناسانند، بدینمعنی که نخست خود آنان بمعرفی خویش بپردازند واظهارنامه آنان‌ازجانب‌یک‌هیئت‌صلاحیتدار موردتائید قرارگیرد . شایدبد نباشد روش را اینطوربگیریم که برای هریک از این افراد یک شناسنامه وشخصیتی‌تنظیم گردد که بمنزله کارنامه زندگی اجتماعی او باشد .

فی‌المثل موارد ذیل‌میتواند در کارنامه قید گردد که درطی بیست و چند سال گذشته:چه مشاغلی داشته است .با چه دستگاه ها و مجامع و گروه هائی همکاری کرده‌است.ثروت او و زن و فرزندانش به چه میزان است و این ثروت از چه منبع و در طی چه مدت بدست آمده‌است. سبك‌گذران زندگی او به چه نحو ومخارج متوسط او به چه میزان بوده است . به غیر از اشتغال‌اصلی خود ، چه‌فعالیت‌هائی‌درزندگی داشته است . اگر اهل قلم گفتار است ، چه نوشته‌وچه گفته و در چه تاریخ هائی‌و چگونه انتشار داده است.اگر اهل عمل است ، چه‌حاصلی از عمل او عایدمملکت شده‌است رابطه او با حکومت گذشته چگونه بوده است و اگرخود را جزو کسانی می‌داندکه‌فشار هائی راتحمل کرده‌اند، کیفیت آن‌چیست‌وخلاصه‌چه قدم‌هائی درجهت رهائی ملت ایران برداشته است .

این حداقل است که بشود خواست ، چه از کسانی که در داخل ایران زندگی‌کرده‌اند چه از کسانی که در خارج

این کار سابقه دارد .می‌دانیم که در کشور هائی که‌در جنگ دوم جهانی یک دوران اشغال را گذرانده بودند ،پس از رهائی،یک چنین داوری‌ای در حق کسانی‌که به کارمملکتی بازمی‌گشتند می‌شد. درفرانسه آنها که با دشمن اشغالگر همکاری کرده بودند COLLABORATEUR نامیده شدند و سعی برآن‌بود که این عده با دقت بازشناخته شوند .

در ایتالیا و آلمان بعد از جنگ نیز حساسیت بسیار در مورد یک فاشیست یانازی، بود که برسر کار های مهم گذارده نشوند .

بدیهی است که در این جـا منظور کارگزاران و همکاران موثر حکومت است‌که از قبل آن مال و جاه اندوخته‌اندو یاکسانی که بـه قلم یا قدم‌یافکر هیزم بیار آتش او بودنـد وگرنه‌کارمندان عادی‌و کسانی که برای گذران معاش ناگزیر بودند که در خدمت دستگـاه بمانند، موضوعشان مطرح نیست .

خوشبختانه‌در این مقاومت واعتراض‌یکپارچه‌ای که‌صورت گرفت و مانند پخبندان‌سراسر ایران بود ، همگان شرکت جستند و کسانی هم که‌قصور و یاحتی تقصیر کرده بودند، آب توبه بسر خود ریختند. با این حال ، برای آنکه آینده مشوش نشود باید گذشته را هرگز از نظر دور نداریم.

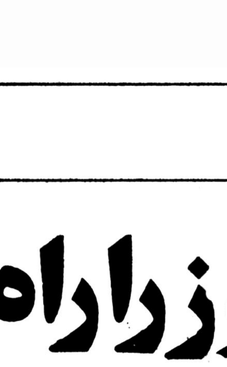

راز بیلیون دلاری

از: فردچی کوک ، مجله نیشن، NATION

خبیرخان بختیاری، اسرارگاوصندوق‌شاه‌را فاش‌می‌کند

ـ ۲ ـ

اینکار شروع شد و بلافاصله با خطری که روزولت پیش بینی کرده بود مواجه گردید ، خطر پیدا کردن «متخصصین مطلوب آمریکائی که به ایده‌ال‌های‌خود وفادار بوده .... و مطلقا از نظر مالی درستکار باشند ، کمـك نظامی و اقتصادی آمریکا به ایران سرازیر شد اما تنـها چیزی که انجام داد ایجاد یک حکومت پلیسی بود .

ارتش دویست هزار نفری ایران که بیش از نیرو های آلمان غربی یا ژاپن است آلت دست شخص شاه شد تا یك توده بیسواد ، فقرزده و گاهی طغیانگر را تحت فرمانـدهی قرار دهد . در ۱۹۶۱ سناتور « هوبرت‌اچ همفری » با حالتی وحشت زده به مجله نیوزویك چنین خاطرنشان ساخت : « میدانید رئیس ارتش ایران بیکی از افراد ما چه گفت ؟ او اظهار داشت که هم‌اکنون‌ارتش در اثر کمك آمریکا در وضعیت خوبی قرار گرفته و توانائی سرکوبی افراد غیر نظامی را دارد . این ارتش درنظر ندارد باروسهابجنگد بلکه‌هدفش جنگیدن با مردم ایران است.کمك اقتصادی آمریکابهمین منوال‌حیف‌ومیل شد . در ۱۹۵۷ کمیته مربوط به عملیات دولت مجلس نمایندگان کوشید تا تعیین کند۲۵۰ میلیون دلاری که بـه صورت کمك اقتصادی در عرض پنج سال به ایران داده شده بود کجا رفته است . بالاخره کمیته دریافت کـه بیشتر آن برباد رفته است . کمیته در گزارش بعـدی خود نوشت که کمك ها آنچنان «گشادو شلخته‌وار و نامربوط» مصرف شده است که در حال حاضر با بکار بردن هر وقتی محال است بتوان گفت چه‌برسر این پول‌ها آمده است . کمیته همچنین دریافت که‌امضاء هیات‌آمریکائی کمك بایران که با ائتلاف غیـر مسئول و نامربوط میلیون ها دلار مخالفت کرده بودند ، تادیب شده یا برچسب بی‌لیاقتی به آنها زده شده است». کمیته این‌چنین نتیجه‌گیری کردکه‌ایران با بیش از سیصد میلیون دلار حق الامتیاز سالانه نفت ،واقعا نبایستی بکمك‌آمریکا احتیاج داشته باشد . درآمد نفت اگر بمصرف‌پروژه های توسعه و آبادانی (طبق موافقتنامه هائی‌ما با ایران‌فراهم شده است) برسد ، خود به تنهائی کافی خواهد بود که معجزه کند .در اثر فعالیت های مخفی ماموران‌خبیرخان اکنون راز حیف و میل نفت ومیلیونها دلار کمك آمریکا میتواند تا حدودی روشن شود . میهن‌پرستان متحد عدالتخواه در سال ۱۹۵۱ تشکل گردید و خبیرخان از همان ابتدا (گرچه بطور پنهانی) آنرا رهبری میکرد . وی برای چند سالی در اواخر دهه ۱۹۵۰ مورد‌الطاف محمدرضاشاه پهلوی بود ولی در تمام این مدت بتصدیق خود او هدف نهائی‌اش که دست کم بدست آوردن‌مجدد درآمد نفت جنوب ایران بنفع قبائل ساکن‌آنجا بود،هرگز از نظرش محو نشد.بدون اطلاع‌شاه ،ماموران‌جاسوسی خبیرخان بختیاری و قبائل همکار دیگر موقعیت های قابل اعتمادی در بین کارمندان کاخ و در بین دوائر اداری بدست آوردند . کمتر چیزی بدون توجه اززیر دستشان میگذشت و گزارش آنها به خبیر خان ، مفصل و اغلب مستندبا عکس بود .

در نتیجه این گزارشات ، خبیرخان متهم کرد که صد ها میلیون دلار بطور منظم از خزانه ملی ایران به حساب های بنیاد پهلوی ریخته شده است . بنیاد دارای حساب بانکی شماره HCPTE ۲۰-۲۱۴۸۹۰ در اتحادیه بانک سویس درژنو میباشد . و از این حساب است که چك های میلیون دلاری برای اعضاء خاندان سلطنتی ، ماموران مهم قصر شاه ،ملتزمین و دیگـران کشیده شده است.

نتیجـه برای دنیا واضح شده بود ، اما دست‌داشتن خانواده پهلوی در آن هنوز روشن نبود آمریکائی‌ها با هرزگی سرسختانه‌ای استدلال میکردند شاه از این‌رو که مشی‌ضد کمونیستی شدیدی را دنبال میکند بایستی بعنوان نماینده ستبر جهان آزاد در برابر لژیون شیطان باقی بماند .

البته این یک واقعیت غیر قابل انکاری‌بود کهرئیس پلیس مخفی ایران یک خانه بزرگ و مجلل برای خود تقریبا در سایه کاخ شاه ساخته بود و این‌غرقابل‌انکار بود که تمام تهران در باره ژنرال علی‌کیا یا رئیس جاسوسی ارتش ، که یک رشته آپارتمان های محلل‌در تهران بنا کرده بود ، جوك میگفتند و تهرانی ها آن ها را ساختمان « ازکجا آورده‌ای» می‌نامیدند . اما استدلال منطقی (در قبال این حقایق)اینطور ادامه داشت‌که‌این کار ها یک نوع بیماری بومی در ایران است شاه آدم خوبی است و صرفا وارث یک زندگی ملی است و او با دست تنها نمی تواند یکشبه آنرا تغییر دهد .

تورم و ترور

سیل عظیم میلیون‌ها دلار آمریکائی تورم غیرقابل‌کنترلی را در ایران بوجود آورده بود ، در حالیکه به معلمین فقط ۲۵ دلار (۱۸۷۵ ریال) در ماه پـرداخت میشد ،و بچه های کوچک با ساعت ها کار سخت در کارگاه‌های فرش بافی روزی ۲۰ سنت (۱۵ ریال)یا کمتر میگرفتند و گاه تمامی اعضاء یک خانواده با محصول یک درخت گردو زندگی میکردند.چنین شرایطی‌شورش های‌متناوبی را در خود می‌پروراند .

دانشجویان دانشگاه تهران در آن مواقع به عنوان مخالفت قد علم کردند وبعدتبدیل اعتراضات آنها سرکوبـی وحشیانه‌ای بمیان آمد. در اکتبر ۱۹۵۴ سربازان بکلاسهای درس ریختند، دانشجویان را کتك زدند، عده‌ای را بمسلسل بستند، سه نفر را کشتند و تعدادی را زخمی کردند. بدتراز آن بیرحمی‌های ژانویه ۱۹۶۲ بود. دکتر احمد فرهاد رئیس دانشگاه در استعفانامه خود جریان ماوقع راچنین تشریح میکند :

« سربازان وکاماندوها پس از ورود (بدانشگاه) بـه پسران ودختران بدون استثناء حمله کردند ... بسیاری از دانشجویان را تاسرحد مرگ کتك زدند. من هرگز این همه ظلم، سادیسم، بیرحمی ودشمنی با علم و صنعت را از طرف نیروهای دولتی ندیده یا نشنیده‌ام. تعدادی از دختران در کلاسهای درس بطرز جنایتکارانه‌ای توسط سربازان مورد حمله قرار گرفتند.

هنگامیکه ساختمانهای دانشگاه را بررسی میکردیم، بـا وضعیتی مواجه شدیم که گوئی ارتشی از بربرها سرزمین دشمن را مورد تاخت وتاز قرار داده بود.

کتابها پارهپاره، قفسهها شکسته، ماشینهای تحریر خرد شده، وسائل آزمایشگاه دزدیده یا نابود شدند. میزها، صندلیها، درها، پنجرهها و دیوارها توسط سربازانی که با دانشجویان بی‌سلاح وبدون میانجیگری‌افسرانشان می‌جنگیدند ازبین رفتند.

حتی بیمارستان دانشگاه از شر سربازان درامان نماند. تعداد زیادی از پرستاران و بیماران یاکتك خوردند یا زخمی شدند ....»

ادامه دارد

محمدحسنین «هیکل»روزنامه‌نگار معروف عرب از انقلاب ایران سخن میگوید :

شاه عامل اصلی اختلاف ایران واعراب بود

محمد حسنین هیکل

★ آنچه اکنون در ایران میگذرد یك انقلاب ملی است ولی ممکن است دولت های بزرك بخواهند از آن بهره‌برداری کنند.

اخیـرا «محمد حسنین هیکل» روزنامه‌نگار نامدار مصری به سئوالات مجلـه «نوول اوبزرواتور» چاپ پاریس در مـورد اوضاع ایران و خاورمیانه پاسخ داده است که قسمت هـای برجسته آن را نقل می‌کنیم:

س ـ شهرت دارد کـه تنها داشتن رابطه استواریا ایالات متحده آمریکا می‌توانـد اوضاع اقتصادی مصر را سروسامان بخشد.

ج ـ اشتباه‌محض است.

درست است که ایـالات متحده سالیانه در حـدود یک میلیارد دلار به ماکمك می‌کند . ولی این کمکهـا بچه دردمی‌خورد؟ ملت‌مصر نیازی بهکوکاکولا و بادبدك ندارند . نیازمندی های ما کمك بـه رشد کشاورزی و صنعتی است نه بادبادك و جوجه کنتاکی . در سال ۱۹۷۷ ، پنج میلیارد دلاربه مصر کمك شد که چهـار میلیارد آن را دولت هـای عربی پرداختندو یکمیلیارد آن را آمـریکا و از آن گذشته ما باید این وام هـا را پس بدهیم . مگر چندنفر از مردم مصر صبح هـا «کورن فلکس» می‌خورند ؟ خوب است اینقدر منت سر ما نگذارند .

س ـ در مورد قرارداد های کمپدیویـد نظرتان چیست ؟آیا این قراردادها، آرامش و صلح را بـه خاورمیانه ارمغان می‌دهند؟

ج ـ قرارداد مهم نیست. مهم صلح جداگانه بین‌مصر و اسرائیل است . به نظر مذاکرات صلح خطری‌ندارد، زیرا آغاز یک جنگ بیـن عرب‌ها و اسرائیل‌اکنون‌در بین نیست . فقط خطر در اینست که مصر از سایـر کشورهای عربی جدا شود.

س ـ آیا فکر می‌کنیداگر مذاکرات به نتیجه نرسید ، در مصر انقلابی‌روی دهد؟

ج ـ نه . اصلا عقیده ندارم .

س ـ مطبوعات‌غربی‌حیلی درباره مداخله روس ها در خاورمیانه صحبت می‌کنند و نمونه آن را از حوادث ایران و افغانستان و اتیوپی و یمن جنوبی شاهد می‌آورند و می‌بینیم که آمریکا برفعالیت خود در منطقه افزوده‌است و صحبت از اینست کـه یک محورتهران ـ تل‌اویو ـ قاهره بوجود آورند .

ج ـ مطبوعات غربـی فراموش می‌کنند کـه‌مهمترین مسئله برای ملل‌مشرق‌زمین، پیشرفت و آزادی است . شما ببینید در ایران چـه مـی‌گذرد ؟ یکی از این روزنامه‌نگاران به من‌گفت‌که آنچه در ایران‌رو می‌دهد، در نتیجه‌مداخله‌روس‌هاست من این حرف را ابدا قبول ندارم . پس ملت ایـران کجاست ؟ آیا هیچ نقشی ندارد ؟ .. آنچه اکنون در ایران می‌گذرد ، یک انقلاب ملی است، ولی ممکن است دولت‌های بزرگ‌بخواهند از آن بهره‌برداری کنند .

در مـورد حـوادث ایران باید بگویم علت طرز تفکر غربی‌ها اینست کـه اعتقاد دارند روس‌ها برای تغییر وضع موجود تلاش می‌کنند و آمریکائی هـا خواستار نگاه داشتن آن هستند .. اما فرامـوش کرده‌اند که در ایران بایک انقلاب و یکی از مظاهـر درخشنده تاریخ تحرك و بیداری یک ملت روبـرو هستند.

س ـ به نظر شما تاثیر انقلاب ایران بر خاورمیانه چیست و از آن گذشته ، تغییر رژیم در ایران ، بـر اسرائیل چه‌انعکاسی‌خواهد داشت ؟

ج ـ من خود را یک ناصری می‌دانم و بر ایـن اساس به شمامیدان می‌دهم که فکر کنید اصولا مـن درباره حوادث‌ایران چـه فکری دارم منااولین‌کتابی که نوشتم درباره ایران بود و عنوانش «ایران بر دهانه آتش فشان» بود . شایـد اگر نظری اجمالی بر آن دارم،بیشتر جنبه تخیل داشته باشد و شاید من هنوز تحت تاثیر افکار گذشته خود باشم . روزی که اولین قیام‌علیه‌شاه صورت گرفت ، من‌درتهران بودم ، یعنی درسال ۱۹۵۳ البته اکنون اوضاع عوض شده است . مردم‌ازشکستی که در آن سال خوردند ، تجربه آموخته‌اند . بیشتر روزنامه‌نگاران به من‌گفته‌اند که آنچه در ایران‌رو می‌دهد، در نتیجه‌مداخله‌روس‌هاست من این حرف را ابدا قبول ندارم . پس ملت ایـران کجاست ؟ آیا هیچ نقشی ندارد ؟ .. آنچه اکنون در ایران می‌گذرد ، یک انقلاب ملی است، ولی ممکن است دولت‌های بزرگ‌بخواهند از آن بهره‌برداری کنند .

در مـورد حـوادث ایران باید بگویم علت طرز تفکر غربی‌ها اینست کـه اعتقاد دارند روس‌ها برای تغییر وضع موجود تلاش می‌کنند و آمریکائی هـا خواستار نگاه داشتن آن هستند .. اما فرامـوش کرده‌اند که در ایران بایک انقلاب و یکی از مظاهـر درخشنده تاریخ تحرك و بیداری یک ملت روبـرو هستند.

س ـ به نظر شما تاثیر انقلاب ایران بر خاورمیانه چیست و از آن گذشته ، تغییر رژیم در ایران ، بـر اسرائیل چه‌انعکاسی‌خواهد داشت ؟

ج ـ من خود را یک ناصری می‌دانم و بر ایـن اساس به شمامیدان می‌دهم که فکر کنید اصولا مـن درباره حوادث‌ایران چـه فکری دارم منااولین‌کتابی که نوشتم درباره ایران بود و عنوانش «ایران بر دهانه آتش فشان» بود . شایـد اگر نظری اجمالی بر آن دارم،بیشتر جنبه تخیل داشته باشد و شاید من هنوز تحت تاثیر افکار گذشته خود باشم . روزی که اولین قیام‌علیه‌شاه صورت گرفت ، من‌درتهران بودم ، یعنی درسال ۱۹۵۳ البته اکنون اوضاع عوض شده است . مردم‌ازشکستی که در آن سال خوردند ، تجربه آموخته‌اند . بیشتر مصمم هستند و تشکیلات بهتری دارند .

اختلافی که اصولا بین ایران و جهان عرب وجود داشت، براثر سیاست شاه عمیق‌تر شد واین‌موضوعی است که از هر لحاظ قابل تاسف است . حتی اگر این اختلافات اساسی باشد،باید آن را از بین برد . مـا همسایه هستیم و بایددرکنار یکدیگر زندگی کنیم .

من یقین دارم که اگریک دیکتاتوری نظامی در ایران زمام امور را دردست‌بگیرد و حوادث ، جریان طبیعی خود را طی کند ، روزی خواهد رسید که همکاری وسیع و استواری‌بین‌ایران و جهان عرب بوجـود خـواهد آمد و امیدوارم اعراب از این فرصت برای جلب حمایت ایران استفاده کنند و نگذارند فرصت از دستشان برود .

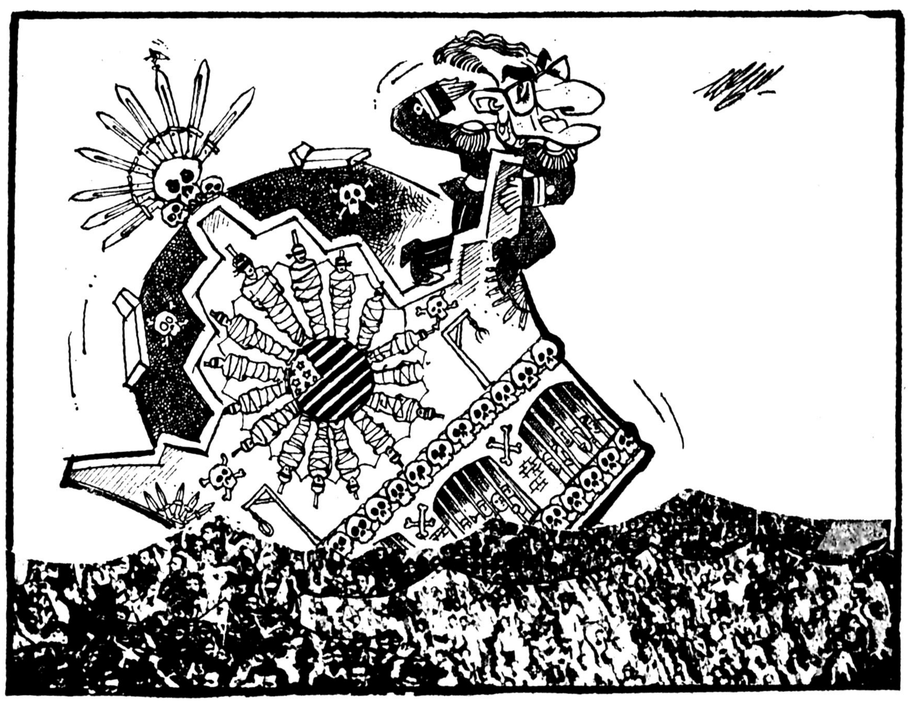

تا تتیك جناب مدیرعامل

سازمان آب از اواخر حکومت آموزگار تا این لحظه در اعتصاب است. دیروز در اطلاعات خواندم که مدیرعامل این سازمان استعفای خود را تقدیم آقای مهندس بازرگان نخست‌وزیر کرده است، حال آنکه همین آقای مدیر عامل‌در دولت شریف امامی نیز استعفا کرد و در دولت ازهـای استعفایش‌را پس گرفت . باتوجه باینکه کارکنان سازمان آب دل پردردی از جناب مدیر عامل دارند میپرسند‌استعفای مجدد جناب ایشان چه‌تاکتیکی است؟

م.ب

پس به کی مربوط است ؟

در بیمارستان شیروخورشید رودسر نه از پرسنل‌درمانی و پزشك خبری است و نه از دارو و غذا . رئیس بیمارستان میگوید بمن مربوط نیست و مقامات شهری هم در مقابـل مراجعات مکرر مردم بی‌تفاوت موضوع را سرسری میگیرند، خلاصه وضع درمان در رودسر واقعا اسف‌انگیز است .

رودسر ـ اخترپور فروز

چرا امام گفت هیچی

خانم مهران سالف ـ در حدیثی که در مورد احساس امام خمینی گفته بودید ، در صفحه ۹۵ کتاب«نامه‌ای‌ازامام» نوشته‌شده(.... فرزند کسی که به مسلمین و جامعه بشری رهبری دارد همیشه باید جهات عمومی و منافع مردم را در نظر بگیرد و از جهات خصوصی و عواطف شخصی چشم بپوشد ، و همانطور دیدید امام نیز چنین‌کرد.

حسن محمودیان

سوءاستفاده از اوضاع

این اقایان رانندگان تاکسی که باانقلاب اعلام همبستگی کرده‌اند تاکسی مترها را بسته‌اند تا بتوانند هـرچه بیشتر از اوضاع اشفته بهرمگیری‌کنند و بمخلق‌الله اجحاف‌رو ادارند.

یک مسافر تاکسی

پشتیبان پرسنل هوائی هستیم

من یك گروهبان مقیم تبریز هستم، متاسفم که در تهران نبودم قادوشدوش برادران همافر و جوان برومند وطن بامزدوران‌رژیم بجنگم، اما از همینجا درود بی‌پایان خودم وگروه زیادی از همقطارانم را نثار جانبازان همافرو مردم مبارز تهران میکنم.

گروهبان‌یکم ـ تبریز

به خاطر آزادی است

در پاسخ خانم مینا شیرازی که گفته بودند دراثر انقلاب ملت آن مختصر آزادی رژیم دیکتاتوری شاه هم از بین رفته است ، بنویسید : تمامی قشر های آگاه‌مملکت خوب میدانند که آزادی نه تنها از بین نرفته بلکه همه تلاشها بخاطر کسب آزادی است و یقینا با اوج گرفتن نهضت ملی خواهیم توانست به آزادی کامل دست یابیم. آزادی بهای سنگینی دارد که باید پرداخت

دکتر طبسی

بارگناه وکیلان

پیشنهاد میکنم نمایندگان مجلس پس از تصویب لوایح مربوط به انحلال ساواك و تعقیب وزرای سابق ، بخاطر حفظ مصالح ملت ایران دستجمعی استعفا کنند و پس از آن رفراندوم تحت نظر رهبران سیاسی و مذهبی ، نوع حکومت را تعیین کند و سپس قانون اساسی جدید تدوین بشود، شایداز بارگناهان این وکیلان کاسته شود .

محمد ـ مبرا

بابرنامه قبلی بود

من افسر وظیفه هستم ، از قول من بنویسید ،مانور واحدهای نظامی و سرود خوانی آنها در هفته پیش بـا برنامه قبلی انجام گرفت و بهیچوجه ، موضوع نقل و انتقال در میان نبود .

افسر وظیفه

پدرم شریف بود

در مقاله‌ای که طی آن شاپور بختیار با محمد علی فروغی مقایسه شده ،از قضات دیوانعالی کشور دورمفروغی به بدی یاد شده اما پدر من از قضات دیوانعالی‌و از دوستان مرحوم مدرس بود و هرگز شرافت شغلی‌اش را زیر پـا نگذاشت .

خانم ـ س ـ خرمشهر

کارگرهارا بیرون می کنند ومرغ‌هاراسرمی‌برند

غالب کارگاههای مرغداری کارگران خود را دسته دسته اخراج می کنند و مرغهای خود را سرمی‌برند ،زیرا دانه مرغی علاوه براینکه گاباب است خیلی‌گران عرضه میشود ، از طرفی کارگران اخراجی را بدون رعایت ضوابط و مقررات کار اخراج‌می‌کنند و این کارگران هم بدلیل اعتصاب وزارت کار سرکردان مانده‌اند .

کارگر اخراجی مرغداری

خبرنگاران مطبوعات در شهرستانها متهم‌هستند

امروز شاهد تظاهرات باشکوهی در چمستان آمل بودم که گروهی به نمایندگی روزنامه اطلاعات حمله کردند و نماینده روزنامه را به اخلالگری متهم نموده و می‌گفتند اگر «دولتی» نیستی چرا تظاهرات هرروزه مارا گزارش نمی‌کنی . خواهش میکنیم مختصری ازرویداد های شهرستانها را منعکس کنید تا خبرنگاران مطبوعات متهم نشوند .

رضا چرمچیان ـ چمستان

اسامی ساواکی‌ها

لطفا وقتی اسامی افراد «ساواك» را از قول‌اشخاص می‌نویسید ، حتما سعی کنید که‌نام ونام فامیل مشخص باشد تا عده‌ای بخاطر شباهت های اسمی زندگی‌شان به مخاطره نیفتد .

خانم م ـ ك

تلفن ۳۱۱۲۱۰ خط

زندگینامه یك انقلابی کهنسال

اولین نخست‌وزیر رژیم غیر شاهنشاهی

یك کارمند ساده بانك ملی بودکه با سیدمحمود طالقانی آشنا شد و حالا هردو از رهبران بزرك انقلاب ایران هستند

مهدی بازرگان، مبارز ومجاهد ۷۳ ساله که بیش از دهسال‌از عمرش را در زندان گذرانید ، از دیروز،بعنوان اولین‌نخست وزیر، «دوره انتقال» در کاخ نخست وزیری مستقر گردید و زمام کارهای مملکتی را در دست گرفت .

مهندس بازرگان، اولین‌نخست وزیر تاریخ ایران است، که‌از سوی یک پیشوای انقلاب ،و به بیانی دیگر از شخصیتی‌غیر از شاه» فرمان نخست وزیری دریافت کرده است.

مجاهد پیر، در طول زندگی پرنشیب وفراز و سراسرمبارزه خودبا حوادث‌و دشواریهای بسیاری دست وپنجه نرم‌کرده است از آنجا که آگاهی از زندگینامه این‌مبارز کهنسال‌برای مردم بپا خاسته‌ای که بعنوان اولین ثمره پیروزی انقلاب ، اورابه‌کاخ صدارت فرستاده‌اند، جالب وخواندنی است، شرح جامعی از شرح حال نخست‌وزیر انقلاب ایران‌را به روایت از نشریه انگلیسی زبان «اکو- اقتصاد ایران» به نظر خوانندگان می‌رسانیم و با این توضیح که نویسنده زندگینامه بازرگان را به سه قسمت تقسیم کرده و هر دوره را با موشکافی شرح‌داده است:

دوره رضاشاه

در یکی از روزهای گرم ماه سپتامبر سال ۱۹۲۸ یک گروه ۱۲۰ نفری از دانشجویان برجسته دبیرستانهای ایران که همه لباس متحدالشکل‌خاکستری برتن داشتند و کراواتهای تیره بسته بودند (بعضی‌ها برای اولین بار در عمرشان‌از کراوات استفاده میکردند) در کاخ سعدآباد در هوای آزاد بانتظار شرفیابی صف بستند رضاشاه بهمراه وزیر دربار قدرتمند خود تیموراش و وزیر فرهنگش قره گوزلو از دانشجویان بازدید کرد و سخنان مختصری ایراد کرد. در میان این دانشجویان‌جوان بشاشی بود که مهدی‌بازرگان نام داشت. او هنوز همسخنان آنروز رضاشاه را بخاطردارد که گفت: «شما ممکن است‌تعجب کنید که چرا شما را بکشوری برگشتن به وطن متاسف می‌سازد و می افزاید:

در طول تمام جاده ودرهر دروازه ورود و خروج‌پلیس ما رانفتیش و سئوالات‌عجیب وغریبی مطرح میساخت .

اصولا به دانشجویان با چشم مظنونی کممکن است جاسوس باشند ، مینگریستند.

دشواری سفر بدماوند!

مهدی بازرگان‌پس از ورود به کشور به خدمت نظام رفت و بعضی دوستانش در مرز برای جلب به خدمت نظام بازداشت شدند ، زیرا مدتی‌از شروع خدمت‌آنها گذشته‌بود. بازرگان‌علی‌الخصوص ازوضع پلیس کشور متاثر شده بود.

او به دوستانش گفته‌بود که در غرب‌سفر کردن‌ازپاریس به لندن آسانتر از سفر کردن از تهران به دماوند است !

او بعضی از اصلاحات از قبیل تغییر لباس مردان به سبک غربی و بی‌حجاب کردن زنان را بچگانه و سطحی می پنداشت .

بازرگان خدمت نظام خود را درپادگان عشرت‌آبادگذراند وچون یک مهندس بود در گروهان‌چهار مخابرات‌مشغول کار شد . او بیشتر کارها را پیش‌پاافتاده می‌دید . او بخاطر میاورد که فرمانده گروهانش «ریگی» به سربازان نشان می داد و به آنها میگفت که باید تمام ریگ های درشتتر ازاین را از سطح زمین مشق‌جمع آوری‌کنند .

بازرگان خاطره دیگری از وضع پلیس کشور دارد. او میگوید :

از هنگامیکه دستور اجباری برداشتن حجاب‌زدن صادرشده بود مادرم که بانویی مذهبی بود بندرت‌از منزل خارج‌میشد، بالاخره روزی خواهرم مریض شد و مادرم خواست که اورا به‌منزل خواهرم ببرم. در این موقع خیابانها خلوت‌شده بود، او یك روسری به‌سر نداخت ولی پس از خارج شدن ز منزل یك پاسبان مثل اجل معلق جلو مادرم سبز شد و روسری وی را قاپید و او را مورد اهانت قرارداد، بطوریکه مادرم غش کرد .

در دوره مصدق

پس ازآنکه‌روزهای‌وحشتناك دوره رضا شاه پایان گرفت، بازرگان احساس‌کردکه‌اوضاع دارد بهتر میشود. در این‌موقع خدمت سربازی را به پایان رسانیده بود .

بازرگان سپس در دانشکده فنی دانشگاه تهران به‌تدریس مشغول شد . اما این شغل‌او راهرگز ارضاء نمیکرد .

او یك شرکت ساختمانی‌بنا نهاد اما ورشکست شد . وی سپس در بانك ملی مشغول‌کار شد، در سال ۱۹۴۰ یك روز دو جوان به‌بانك ملی نزد بازرگان رفتند و جزوه‌ای‌مربوط به‌یك مرکز اسلامی را به او نشان دادند. بازرگان برای اولین بار بخاطر می‌آورد که مقالات آنرا شخصی بنام«سید محمود طالقانی» نوشته بود .

آنروز فصل جدیدی در زندگی بازرگان‌گشوده شدو از آن پس او به‌فعالیت اسلامی بیشتری پرداخت ، وی سپس در مرکز اسلامی باسید«محمود طالقانی(آیت‌الله‌طالقانی)»آشنائی بیشتری پیداکرد . آشنائی‌که به‌دوستی مبدل شد و حتی‌پس از سالها زندان‌وتحمل شکنجه های ساواك هنوز ادامه دارد ، هنگامیکه آوردانشگاه‌تدریس میکرد، اولین بار بولیعهد«آن روز ، محمدرضا شاه بعدی و شاه مخلوع امروز از نزدیك آشنا شد .

بازرگان میگوید :«ولیعهد» که قازه تحصیلاتش‌را درفرنك تمام کرده بودبه‌وطن‌بازگشته بود باسمت بازرس از سوی پدرش مشغول بکار شد و پدرش نحوه کار را به او آموخته بود . وی وظیفه ش بازدید از مراکز و تاسیسات بود . این بازرسی یکروز در نشکده فنی انجام گرفت و کلاسی که من در آن‌تدریس میکردم برای بازدید انتخاب شد، زیرا من یکی از دونفر عضو هیات علمی بودم که تحصیلات دانشگاهی داشتیم و نفر بعدی رئیس دانشکده بود.

من موضوع درس آنروز را مقایسه هزینه تولید نیروی‌برق انتخاب کردم و روی تخته سیاه درسه عوامل مختلف موثر در هزینه تولید برق ، توسط ماشین بخار، موتور - های دیزل و توربین‌های‌هیدرو الکتریك را ردیف‌نوشتم . اما زیر ستونهاراخالی‌گذاشتم و جمع‌بندی آنرا موکول به زمان آمدن ولیعهد کردم . هنگامیکه ولیعهد آمد این کار را کردم و محاسبات‌نشان داد که تولید الکتریسته توسط توربین‌های هیدروالکتریك ارزانترین راه است .

شاه گفت :نه!

بخصوص که تاکید کردم از این طریق نفت و ذغال‌سنك ذخیره میشود و از آنهامیتوان برای هدفهای دیگر استفاده کرد، در حالیکه آب در هر حال بهدر میرود . ولیعهد با این روش مخالفت کرد وگفت نه! مملکت ما یك مملکت تقریبا خشك برای کشاورزی است و آب برای مصارف بهتر ضرورت دارد، در هرحال‌چندی بعد که او شاه شد دستوردا سدها و نیروگاههای برق هیدروالکتریك بسازند و از این طریق برای خود اعتباری کسب کرد .

دست برقضا کمبود برق در طول تابستان سال ۷۷۹۱ یکی از اولین موجهای تارضایتی‌در میان مردم شد که رژیم را تکان داد و نارضایتی عمومی را ظاهر ساخت .

در سال ۱۹۴۲ بازرگان کانون مهندسان ایران را بنا نهاد و کوشید تا ارتباطی‌بین این کانون‌ومرکز سلامی‌برقرار سازد.دراین کانون وی با تعدادی از مهندسان از جمله کیانوری دبیرکل حزب توده امروز آشنا شد .

بعدها(پس‌از سقوط‌مصدق در سال ۱۹۵۳ او حزب ایران را بعلت سیاست های محتاط‌نه‌اش مورد انتقاد قرار داد) در آن موقع او و بختیار در جناح رادیکال جبهه ملی باقی ماندند

پس از مصدق

در زمان مصدق بازرگان از پذیرفتن هر شغل‌سیاسی اجتناب کرد و رئیس سازمان آب تهران شد،بعلت تمایل بیش از حد محافظه‌کارانه جبهه ملی از آن ناامید شدند . در سال ۱۹۶۱ از آن جدا شدند و جنبش رادیکال خودرا بنام جنبش آزادی که‌یکسازمان سیاسی ، اسلامی بود - پی‌ریزی کردند .

بازرگان گفته است علت آنکه جبهه ملی را ترك‌گفته آن است که این سازمان‌یک سازمان منحصراسیاسی‌ولی بدون تحرک کافی بود و از آنجا که اکثریت قریب به‌اتفاق مردم‌مسلمان هستند تنها یک سازمان اسلامی سیاسی میتوانست انگیزه کافی را فراهم کند .

در آن هنگام تمام احزاب سیاسی از جمله ، حزب توده تعداد کمی عضو داشتند و پشتیبانان آن هم توده‌های مردم را لمس نکرده‌بودند. «جنبش‌آزادی» با افتتاح دفتر خود در قم از زیر بنای قوی‌برخوردار شد و بعنوان هسته جنبش «سیاسی- مذهبی» پدیدار شد که نهایتا بوسیله‌آیت‌اله خمینی رهبری شد و به جنبش ملی جاری مبدل گشت .

آیت‌اله خمینی نشان داد که هیچ واهمه‌ای از شاه و زندان و سرنیزه‌اش نداشته است . جبهه ملی همانند دیگر گروههای روشنفکری‌با عکس‌العمل محافظه‌مرتجع که گفته میشد اصولا با اصلاحات مدرنیزه کردن مخالفت میورزند مواجه‌شد.

«پل بین مذهب‌وسیاست

اما بازرگان استثناء بود و روابط نزدیکی را از ابتداعا مذهبیون برقرار کرد.

او میگوید که وی بین دانشگاه و مذهبیون و همچنین بین جبهه ملی و جنبش مذهبی پل ایجاد کرده است. زیرابرای اولین بار گروههای‌دانشجویان برای دیدار آیت‌اله خمینی و آیت‌اله شریعتمداری به قم رفتند. وبتدریج جنبش سیاسی رنگ مذهبی بخود گرفت و شعارهای مصدقی را برای‌شعار های آیت‌اله خمینی گشود . بازرگان در روزهای سخت یکساله اخیر همواره همراه آیت‌اللهخمینی بود. در اواخر ژوئن ۱۹۶۳ او با آیت‌اله خمینی همصدا شد و دربیانیه‌ای که جنبش آزادی انتشار داد بازرگان گفت: تمام مردم ایران از بازاریان گرفته تا دانشجویان و کارگران وکسبه «برای پایان دادن به جنایات‌ستمکارترین حکومت‌های جهان بمبارزه برخاسته» . بازرگان و همرزمانش بازداشت شد و به‌اتهام مخالفت باسلطنت مشروطه و اقدام علیه امنیت کشور،و سپس دادگاههای‌نظامی محاکمه شد و دادگاه نظامی حکمهای زیر را برای افراد مختلف صادر کرد.

مهدی بازرگان (۱۰ سال)- آیت‌الله طالقانی (۱۰ سال) - دکتر یدالله‌سحابی (۷ سال) مهندس‌عزت‌الله‌سحابی (۷ سال)- دکتر عباس شیبانی (۶ سال)- عباس رادنیا (۲ سال) - ابوالفضل حکیمی (۷ سال) - مهدی جعفری(۷سال)- مصطفی مفیدی (۵سال)- محمدبستکار (۷سال) .

اگر چه تمام این رهبران جنبش آزادی زندانی شدند . جنبش آنها به فعالیت خود ادامه داد. درسال ۱۹۶۵اعضاء خیلی جوان رادیکال جنبش اولین گروه چریکی بنام «مجاهدین خلق» را بنیان نهادو علیه دستگاه حملات مسلحانه‌ای کردند. جنبش از مجاهدین پشتیبانی کردو وقتی گه‌گروهی از جناح چپ سازمان مجاهدین خلق از آن جدا شدندو تیمهای نوع کمونیستی را بوجود آوردند جنبش عمل آنها را مورد انتقاد قرار داد.

در تمام طول این مدت‌جنبش آزادی تماسهای خود را با پشتیبانان آیت‌اله خمینی گسترش داد. تا آنجا که‌دیدگاه مذهبی جنبش بر جناح سیاسی آن غلبه شد.

۱۳۳۰- خلع‌ید از شرکت سابق نفت

جنبش علیرغم جلوگیری‌شدید باید نشریات خود را به خارج توزیع میکرد که‌مهمترین‌آنها «پیام مجاهد» بود.

باسقوط هویدا اوضاع تغییر پیدا کرد، عصیان عمومی در هنگام دولت آموزگاربحدی رسید. که گروههای سیاسی توانستند آشکارا فعالیت کنند. جنبش آزادی یکی از آنهابود که بیانیه‌های متعددی راانتشار داد.

که اولین آن در ۲۷ اوت ۱۹۷۸ بود که در آن چنین آمده بوده جنبش ملی ایران تنها دو راه‌دارد : یاباید‌شاهد از بین رفتن آخرین هموطنان شرافتمند به دست سرنیزه بحسدان شاه باشیم ویا شاه‌را از مملکت بیرون کنیم .

جنبش موضوع راباخواسته های مشخص تری دنبال کرد و در بیانیه‌ای‌که‌در دوم‌تیر ۱۹۷۸ انتشار داد، اعلام کرد: اکثریت‌ملت‌ایران‌آیت‌اله خمینی را به رهبری انتخاب کرده است و اکنون خواستار استقرار حکومت اسلامی‌است و شاه چاره‌ای جزبیرون رفتن ندارد .» در اواخر همان‌ماه بازرگان برای ملاقات آیت‌اله خمینی‌بپاریس رفت‌و همبستگی خود را با ایشان مستحکمتر ساخت . بازرگان‌یکی ازنزدیک ترین مشاوران وی شد .

خمینی ماموریت حساسی‌را که عبارت بود از گفتگو و برگرداندن تعدادی ازکارمندان شرکت نفت‌بسرکار بمبازرگان محول کردو بالاخره هفته گذشته آیت‌اله خمینی رسماو عموما بازرگان را بعنوان اولین نخست وزیر حکومت اسلامی برگزید .

بررسی ۳ مساله‌روز

ارتش انقلابی بجای ارتش استعماری

از: سرهنك ابراهیم سخائی

کشف ریشه‌ای نیست .اگر بگوئیم ، ارتش ایران از بدو تشکیل تاکنون،همواره در خدمت استعمار بوده است ، رژیم دیکتاتوری رضاشاه جز به حمایت‌ارتش نمی‌توانست ۲۰ سال دوام بیاورد . در دوران نهضت ملی به رهبری دکتر مصدق که همه طبقات و گروههای اجتماعی به صحنه مبارزه آمدند تنها ارتش استعماری ایران بود که از ابتدا،ازملت فاصله گرفت و عاقبت به رهبری ژنرالهای آمریکائی نهضت ضد استعماری ملت ایران سرکوب شد و ادامه رژیم سلطنتی را ۲۵ سال بیشتر تضمین کرد درانقلاب امروز ایران ، چنانکه می بینیم ارتش کمکان تنها پایگاه‌مضد خلق‌ونیرومندترین دژ استعمار و رژیم بودکه پس از قربانی دهها هزار نفر از جوانان و برادران و خواهرانما سقوط‌کرد.

امروز با تشکیل دولت جدید انقلابی باید ارتش انقلابی نیز متولد شود ارتشی‌که بر معیارها و ملاک های ویژه‌ای بنیان شود و از قوانین و احکام راستین اسلام الهام گرفته وندوین گردد . ارتشی که قادر باشد از انقلاب دفاع نماید و جامعه‌رادربرابر تجاوزات منطقه‌ای و جهانی حفظ نمائید، اینکار را بخودشان میخواهد بنیانگذاری شود؟

آقای نخست وزیر ، در رابطه با انقلاب کارانقلابی انجام دهید ، بجای‌انتصاب افسرانی که مورد قبول و اعتماد جامعه ارتش نیستند به آراء نظامیان مراجعه نمائید ، اینکار رابخودشان واگذارید ،مهره‌ها وعناصر رژیم گذشته را تنها بدلایل مذهبی بودن و یا مخالفت با رژیم نمیتوان مجدداحاکم بر مقدرات جامعه ارتش نمود .

آقای نخست وزیر باید بدانند که در بین افسران شاغل و بازنشسته که‌مورد بی‌اعتنائی رژیم بودند و طرد شدند مسلمانان‌راستین و لایقی وجود دارند که‌در بنیانگذاری و سازمان‌دهی ارتش‌نوین بخوبی میتوانند منشاء اثر باشند ، در کار انقلاب اقدامات رفورمیستی جائی ندارد اشتباهات دکتر مصدق در انتخاب سران ارتش نباید تکرار شود .

انقلاب اسلامی ایران قربانیهای زیاد داده استو ملت امروز حاکمبرسرنوشت خویش است ، با الهام از رهبر انقلاب علیه‌وار درعزل و نصب ماموران دولتی قاطعانه و جسورانه باید عمل کرد .

در تغییر ماهیت ارتش استعماری ، تبدیل آن به یک ارتش عدالت و آزادی نخستین قدم است ،بنابراین جامعه ارتش از آقای‌نخست وزیر که خودرئیس‌حکومت موقت هستند انتظاردارد که انتصابات جدید نیرو های مسلح راموقتی اعلام کنند ، در اینزمینه‌نیز پیشنهاد میشود که قانونی ازمجلس بگذرد و انتخاب رهبری نیروهای مسلح موکول به آراء اکثریت‌افراد ارتش و ژاندارمری و تائید دولتیا مجلس گردد .

جمع آوری سلاح چریکها خطرناك است

از: غلامرضا صاحب‌قلم

در کلیه انقلاب های اجتماعی و سیاسی چه راست ، چه چپ ، چه چپ میانه‌رو پس ازموفقت، انقلابیون اولیه ، چریکها و فدائیان رابشکل شبه نظامی مسلح نگهداشته‌اند که همیشه ضامن انقلاب‌وترمز کنندمخالفین انقلاب‌باشند ، در انقلابهای‌شوروی،ترکیه، اسپانیا ، آلمان و ایتالیا نظیر آنرا دیده‌ایم . ما درگذشته اشتباهات زیادی بعد از هر انقلاب مرتکب شده‌ایم ، پس از خلع‌سلاح ستارخان و باقرخان ، فلان‌الدوله و فلان‌السلطنه، در مجلس و کابینه‌ها جا گرفتند و ستارخان و باقرخان با بدبختی مردند

در ۲۸ مرداد ۳۲ نیز اگر جبهه ملی با مسلح‌شدن چریکها موافقت می‌کرد ، شکست نمی‌خورد ولی وسواس و بدبینی‌نگذاشت.

اگر چریکها مسلح نمی‌شدند ، انقلاب اخیر ایران شاید به این زودیها موفق نمی‌شد .

چیزی که بیشتر باعث بدگمانی می‌شود ، گفته‌های شیطنت‌آمیز و سخنان فریبنده رادیو های استعماری پوسیده ، راجع به خلع‌سلاح چریکها است

چریکها شهید نشده‌اندکه بختیار برود و جایش را بازرگان بگیرد . وما نباید به این همه هم‌بستگی های دیررس ودروغین دل‌خوش وخوش‌باور باشیم گرگ توبه نمی‌کند و از اینها نباید توقع پوستین دوزی داشت ، منتظرند که در فرصت مناسب یکصد و هشتاد درجه دوران کنند

کما اینکه‌سرهنگ آزموده زمان مصدق ، مصدق را محاکمه کرد ارتشبد شد ، همین‌طور زاهدی رئیس شهربانی مصدق بود .

اولا این اسلحه‌ها کلا قراضه‌های جنگ ویتنام‌است که به ما تحمیل شد و ارزش جنگی ندارد ، ثانیا چریکها هنوز از اسلحه سوء استفاده نکرده‌اند ، فرضا هم اشتباهی بشود از ۱۷ شهریور تا حالاشصت‌و پنج هزارنفر تلفات داده‌ایم، بشود شصتو پنج هزار و یکنفر طوری نمی‌شود!

و اکنون‌هستندچریکهائی که هستی و سرمایه خودرا از دست داده‌اند و جایز نیست پس از موفقیت به آنها بگوئیم حالا اسلحه‌ات را تحویل بده و برو پی کارت ! حتی به اعتقاد من بهتر است برای جبران خسارات آنان اموالغارتی جنایتکاران و آدم کشان مصادره و به آنان واگذار شود .

از: سرهنك امیرحسین‌رئیس‌زاده

افسران شرافتمند را بکار گیرید

من سرهنگ امیر حسین رئیس‌زاده از فامیل حاج علی‌اکبر شیخ‌الاسلام‌روحانی اصفهانی هستم که بوسیله حکومت سابق‌به مشهدتبعید و بعد شهید شد .ازافسران مجاهد هستم و به کلام‌اله مجید و وفادار به امام هستم و در جهت‌پیشبرد و مقاصد حکومت اسلامی‌از همه‌چیز خود گذشته‌ام . دولت‌سابق درجه مرا بعلت شرافت و پاکدامنی و درگیری با ارتشبد نصیری و سرتیپ حیدری ، بعللی که‌درپرونده موجود است توقیف و اخراج مرا از ارتش‌پیشنهاد نمودند که وزیر جنگ‌سابق مرا احضار و پس‌ازشنیدن مطالب من با اخراج من موافقت نمود در حکومت های سابق حق اظهار نظر و درج مطالبی بصورت مقاله در روزنامه را نداشتم ولی حالا که ملت از قید رژیم دیکتاتوری‌آزاد شده است استدعادارم‌مطالب مرا بصورت پیام برای امام بنویسید ، افسری با شرف و تحصیل‌کرده هستم و استدعا دارم نگذاریداسلحه های مدرن و امروزی ما را بغارت ببرند ، پانصد مرد افغانی از لشگرد گارد مدرن‌ترین اسلحه را با کلیه مهمات جلوی چشم من بردند و چند نفر از چریک های مجاهد خلق را که سر راه آنها دیده شدند زدند و کلیه مسلسل‌ها با فشنگها را با خود بردند من از حکومت سابق رنج بردم‌ولی از طرز تحویل پادگانها به دشمنان مملکت دارم بیمبرم مگر افسرانی چون من که بعلت ترسو بودن تابحال کشته نشده‌ام ، ولی شرف دارم در ارتش کم وجود دارد که شما پادگان ها را تحویل اشرار خارج از مملکت میدهید ولی از مزو امثال من نخواستید به فرماندهان قبلی مراجعه و ترتیب تحویل جنگ افزارها و خودروها و تانکها و هزاران چیز دیگر رابدهیم، صورت‌جلسه‌کنیم و انباردار آنها را از چریکهای خلق ایران گذاشته و روزانه کنترل کنیم ، تا جهت‌حفظ و حراست حکومت‌اسلامی از آنها استفاده شود یک روز از صبح تا ۲ بعد از ظهر در نخست‌وزیری‌جهت ملاقات با آقای نخست‌وزیر و دکتر یزدی و دیگرسران فعلی هرچه زحمت کشیدیم ، حتی سرکار سرهنگ‌توکلی را هم نتوانستم ملاقات‌کنم، البته اول کار است و سر آنها شلوغ ، ولی بمن بفرمائید اسلحه‌های مسلسل سازی و دیگر واحد های ارتش دست افغانها چکار میکند . به بچه های ما درآیده امنیت دهید و از هم‌اکنون شهریور ۲۰ را تکرار نفرمائید من و امثال من افسران شرافتمند در اختیار شما هستیم .

فروش دست اول

مبل میز صندلی فروشی ۹۷۷۶۵۶

اوکازیون
پیانو انگیسی و تلویزیون رنگی فیلیپس خارجی و کلیه اثاث منزل بفروش میرسد تلفن : ۶۲۴۹۸۳

مبلمان دفتری و اثاثیه منزل و یکعدد ارگ بفروش می رسد ۸۹۰۴۸۵

مقداری البسه نو و دست دوم بقیمت خیلی ارزان بفروش میرسد ۸۲۵۵۲۹

حراج لباس‌های دست اول و دوم خارجی تهران پارس تلفن ۷۸۱۶۲۶

لوازم منزل ایرانی و خارجی بفروش میرسد ۶۵۰۲۸۴

وسایل منزل آلمانی نو فروشی تلفن ۹۲۲۰۴۰

حراج - حراج
به علت مسافرت فوری لباس نو و دست دوم زنانه خارجی فروشی ۹۴۲۴۹۳

یخچال فریزر وستینگهاوس و سرویس ناهار خوری ۸ نفره بفروش میرسد تلفن ۲۲۵۷۲۴

اثاثیه منزل بفروش میرسد تلفن ۷۹۴۱۴۶ بعد از ظهر ها ۳ ببعد

کلیه لوازم منزل بقیمت مناسب بفروش میرسد تلفن ۶۲۲۸۷۵

بفروش میرسد
میزتحریر ماشین تحریرمقداری درهای پیش ساخته چوبی سرویس اتاق خواب تلفن ۸۳۰۴۶۵ و ۸۳۵۵۴۸

فروش لوازم داربست
انواع بستهای اروپائی، گالوانیزه
محکم . ارزان. بالوله
۷۵۰۲۴۷

اتومبیل فروشی

چند دستگاه وانت پژو ۴۰۴ بوزن ۱٫۵ تن قیمت ۲۳۰۰۰ ریال ۸۴۹۸۶۷

اتومبیل بیوک ب ۲مدل ۵۷ ۳هزار کیلومتر ۶۳۰۵۵۰

فیات ایکس ۱۹ فروشی ۶۳۰۵۵۰

پژو ۴۰۴ مدل ۷۰ بفروش میرسد ۶۵۰۲۸۴

ژیان ۵۲ تمیز تلفن ۲۷۱۰۷۹

فولکس گلف مدل ۷۷ رنگکرم نخودی کارکرد ۱۸۰۰۰ قیمت ۷۰ هزار تومان تلفن ۶۲۸۷۹۴ ۸۹۱۷۷۴

اتومبیل کرایه

آژانس زند سرویس تاکسی تلفنی برای شهر و شهرستان ها ۳۱۳۱۹۴

جرثقیل کرایه

جرثقیل خسرو-فلهک تلفن ۲۶۴۳۹۹ - ۲۶۵۹۱۷

ماشین آلات

موتور جوش هوبارت دیزلی ساخت امریکا ۳۰۰ و ۴۰۰ آمپر بقیمت ۳۵۰/۰۰۰ ریال ۸۴۹۸۶۷

تزئینات و دکوراسیون

کاغذ دیواری موکت کفپوش و نقاشی ساختمان ۳۷۴۳۳۱

تزئینات بیتا
کاغذ دیواری، موکت، کفپوش پرسیانا، کرکره، نقاشی، ۵۲۶۶۳۳

تزئینات گل سرخ
کاغذ دیواری، موکت، کفپوش پرسیانا، کرکره، نقاشی ۶۶۲۵۲۴

نقاشی و تزئینات در اسرع وقت ۳۷۰۲۴۵

تزئینات مدرن
طرح و اجرای دکوراسیون ۹۲۳۸۵۱

تعمیر تلویزیون

پارس الکترونیک
تعمیرگاه مجاز شماره یک
پارس
تلویزیون رنگی تلفن ۸۲۴۴۳۳

تعمیرگاه مجاز شماره ۱
گروندیک
تبدیل پال به سکام ایران ۳۷۸۷۴۷

تعمیرگاه مجاز تلویزیون رنگی
گروندیک-پارس - بلموند وسیاه و سفید ۳۷۸۵۱۷

تعمیر فوری شاوب لورنس گروندیک و آنتن ۹۲۰۹۳۳

نصب آنتن رنگی ۳۷۸۷۴۷

سرویس تلویزیون های رنگی وسیاه و سفید ۹۵۰۱۸۳

تعمیر تلویزیون فوری در منزل رنگی سیاه و سفید نصب آنتن ۷۳۰۷۹۷

کشیک پارس گروندیک شاوب لورنس ۷۳۹۰۲۰

تلویزیون شمافوری در منزل تعمیر می شود ۲۷۴۷۷۰

تعمیرگاه تلویزیون ثابتی
مجاز تلویزیون های رنگی پارس گروندیک فیلیپس آریا سونی بلر بلموند ناسیونال تلفن ۸۴۳۵۹۳

برای ساختمان شما

موسسه فنی مبین
تشخیص ترکیدگی لوله با دستگاه الکترونیک و ترمیم بنائی و لوله‌کشی و لوله بازکنی فوری
۸۵۱۷۷۱ و ۵۹۲۳۹۶

نقاشی ساختمان ازمتری ۱۵ ریال تلفن ۷۹۷۱۶۶

داربست فلزی
نصب فوری ۵۳۴۳۹۹

داربست پلیت ۷۳۶۰۱۹ نصب فوری داربست فلزی

داربست فلزی فردوس نصب فوری ۷۳۴۲۱۸

شیشه
انواع شیشه های ایمنی و ساختمانی تلفن : ۶۶۵۵۳۴ و ۶۶۱۵۰۰

تعمیرات ساختمان تزئینات داخلی ۹۳۶۳۹۹

اجرای عملیات ساختمانی کلی وجزئی شرکت تلکوا تلفن ۶۴۳۲۲۵

شرکت ایزولکو
اگر بام منزل یامحل کار شما چکه میکند ما آنرا بدون کندن بامواد خارجی ایزوله و تضمین میکنیم ۲۷۶۴۰۰

پیچ ورولپلاک سنگهای نمای ساختمان ۲۷۶۸۶۱

ایزوگام
شاهرضا صبای جنوبی ۱۳ پشم شیشه ایران ۶۴۸۵۲۱ - ۶۶۷۵۳۷ - ۶۴۴۳۱۷ و ۶۴۴۴۲۴

ایزوگام

شستشوی مبل و فرش

کلین سرویس نورمن
شستشوی شیشه، مبلمان موکت، فرش، تابلو و تشک اتومبیل و نظافت کلی ساختمان ۹۲۴۸۵۹

شستشوی موکت و مبل ۷۵۹۰۱۵

کلین سرویس پاکزا
خشکشوئی فرش مبل موکت وکلیه کفپوش ها با آخرین تکنیک تمیز تر و ارزانتر تلفن ۸۵۳۹۹۵

قالیشوئی ابر
قالی شما را با اصول علمی شستشو و تر میدهد
تلفن ۵۵۴۳۱۵
۵۵۰۸۴۳

خشکشوئی
شرکت ایران پاس
شستشوی موکت متری
(۴ تومان)
فرش مبل تشک اتومبیل و نصب موکت ۲۲۷۰۴۱

خشکشوئی پرده مبل موکت واتومبیل ۷۵۹۰۱۵

تعمیر و سرویس شوفاژ

سرویس شوفاژ و تعمیر شوئی آبگرمکن گازی و نفتی جوشکاری ولوله‌کشی ۸۹۴۳۶۴

شرکت ان- ک - پور
نصب سرویس و نگهداری شوفاژ تهویه لوله‌کشی آب گاز و دیگر کارهای تاسیساتی باکادر مجهز در اسرع وقت
۸۵۲۷۶۲

نصب-سرویس-تعمیرات شوفاژ فوری ۸۳۸۷۳۸
آ-۱۶۶۷

سرویس و نگهداری شوفاژ تلفن ۲۷۶۸۶۱

تعمیر و نگهداری و سرویس شوفاژ ۹۳۷۰۱۰

نصب و نگهداری تاسیسات حرارتی تلفن

نصب و تعمیر، نگهداری
شوفاژ
بدون تعطیلی ۸۵۱۲۶۹

شوفاتل
سرویس شوفاژ با نازلترین قیمت ۸۴۹۴۲۷

اکتیو
تعمیر شوفاژ فوری ۸۹۹۹۵۸

سرویسکار شوفاژ نیازمندیم تلفن ۸۵۲۷۹۳

تعمیرات ونصب شوفاژ
تعمیرات و نصب شوفاژ - ژنراتور- ماشین لباسشوئی - وسائل پزشکی -اف اف و تعمیرات سیم کشی ساختمان تلفن ۳۷۲۹۲۶ و ۳۷۴۵۱۹

تعمیرات و نگهداری شوفاژ فوری تلفن ۸۹۴۱۵۱ ۸۹۱۷۴۸

سرویس نگهداری شوفاژ شمیرانات ۲۶۲۶۹۸

رایسو- شوفاژ
نصب تعمیرو نگهداری ۸۴۸۶۴۹

امداد سرویس
تعمیر فوری شوفاژ
تلفن ۹۳۱۴۱۴

تعمیر شوفاژ
تعمیرفوری و اساسی شوفاژ مهندس مبصر ۸۲۴۹۷۵ و ۸۳۸۹۱۸

تعمیر بخاری و آبگرمکن

سرویس بخاری و آبگرمکن ۳۷۰۸۵۳

سرویس آبگرمکن واف‌اف تلفن ۷۵۲۲۵۰

لوله کشی گاز

لوله کشی گاز با تائید شرکت ملی گاز تلفن ۲۴۵۱۲۷

تخلیه چاه

امداد سرویس
مرکز
تخلیه چاه
در ایران
هر نوع چاه با هر غلظت و بهر مقدار بطور شبانه روزی با موتور اختصاصی و برق سه فاز شخصی.
۹۳۱۴۱۴
۹۲۲۰۵۸
۹۲۱۶۹۷

تخلیه چاه و لوله‌بازکنی ۷۶۶۷۳۳

تشخیص ترکیدگی لوله با کامپیوتر و ترمیم و لوله‌بازکنی ۲۲۷۱۴۴

تخلیه چاه و تشخیص ترکیدگی لوله و ترمیم لوله‌بازکنی تلفن ۹۲۰۱۷۵ - ۶۵۹۰۴۷

شرکت اندیشه
تشخیص ترکیدگی و لوله بازکنی و تخلیه چاه فوری
۸۲۰۴۹۹ - ۷۶۶۸۸۶ - ۸۲۸۹۱۴

تخلیه چاه و لوله‌بازکنی ۹۳۰۴۷۲ - ۶۶۷۱۴۹

لوله بازکنی

لوله‌بازکنی و تشخیص ترکیدگی شمیرانات ۲۶۲۶۹۸

تشخیص ترکیدگی وترمیم لوله بازکنی - تخلیه‌چاه ۸۵۱۸۸۶ - ۳۵۰۸۳۴

تشخیص ترکیدگی، تخلیه چاه، لوله‌بازکنی، تعمیرات، شوفاژ ۸۵۱۶۲۹ - ۸۵۱۶۳۰ و ۳۶۷۸۱۶

تشخیص ترکیدگی لوله ولوله‌بازکنی ۶۶۲۹۶۱

تشخیص ترکیدگی لوله وترمیم آن و لوله‌بازکنی فوری تلفن ۷۹۵۷۵۹

ترکیدگی و لوله‌بازکنی تلفن ۸۵۷۱۵۵

لوله بازکنی شبانه‌روزی فوری ۶۳۶۳۷۶

ترکیدگی و لوله بازکنی ۲۳۵۵۳۴ - ۸۵۷۲۲۴

امدادسرویس
تشخیص ترکیدگی لوله با دستگاه الکترونیک لوله‌بازکنی و لوله‌کشی وبنائی با مصالح تلفن :
۹۳۱۴۱۴ - ۹۲۱۶۹۷

نشت یابی اسلامی
محل ترکیدگی با دستگاه و ترمیم
۹۶۰۳۰۳

موسسه قلهک
تشخیص ترکیدگی لوله با دستگاه کامپیوتر و لوله بازکنی
۷۶۰۸۲۹

نشتیابی رفاه
تشخیص ترکیدگی لوله با دستگاه الکترونیکی ولوله‌بازکنی و لوله‌کشی ۸۲۲۲۸۶

لوله‌بازکنی و تشخیص ترکیدگی ۳۷۰۸۵۳

گمشده

اتومبیل آریا دودی رنگ به شماره ۳۸۸۵۶ تهران ج در تاریخ ۲۳ر۱۱ر۵۷ در تقاطع فرح زاد پارک وی بسرقت رفته از کسانی که اطلاع دارند تقاضا میشود به تلفن ۹۳۹۰۵۹ اطلاع دهند

رنوی کرم رنگ به شماره ۳۷۸۴۶ تهران ۲۴ گمشده از یابنده تقاضا میشود به تلفن ۶۲۲۴۶۹ مراجعه کرده مژدگانی قابل توجهی دریافت دارند

پیکان مدل ۴۹ رنگ بژ شماره شهربانی ۸۶۶۵۶ تهران ج مفقود گردیده یابنده لطفا به تلفن ۶۵۵۷۸۱ اطلاع داده مژدگانی دریافت دارند

یکدستگاه پیکان شماره ۲۷۸۵۸ تهران س قهوه‌ای رنگ در ۲۰ر۱۱ر۵۷ مفقود گردیده تلفن ۳۵۷۶۳۳
امید خواه

پیکان کار مدل ۴۹ تهران ل به شماره ۶۷۴۳۱ سرقت شده از یابنده خواهشمند است با تلفن ۲۲۲۳۱۶ تماس گرفته و مژدگانی دریافت دارد.
احمد میری

پیکان شماره ۲۲۴۷۷ تهران م رنگ طوسی مفقود شده لطفا در صورت اطلاع به آدرس تهران - نارمک پشت دانشکده علم و صنعت جنب طاق نصرت بازرگانی صیاد مراجعه و مژدگانی دریافت دارید.

پیکان مدل ۵۶ شماره ۵۷۲۹۳ سمنان مفقود گردیده از یابنده تقاضا دارد خیابان گرگان سلمان فارسی کوچه ظهیری پلاک ۳۵ اطلاع مژدگانی دریافت دارند

پیکان دولوکس مدل ۵۶ رنگ فیروزه‌ای شماره شهربانی ۱۲۲۴۶ اصفهان ۱۱ مفقود شده یابنده لطفا به تلفن های ۳۶۹۸۱۱ و ۳۴۷۰۹۰ اطلاع داده مژدگانی دریافت دارند

آگهی های گوناگون

ترجمه رسمی فخر
ترجمه و اخذ پذیرش از امریکا امیرآباد شمالی بالاتر از پمپ بنزین پلاک ۳۴۳ تلفن ۶۵۱۴۴۹

ترجمه مدارک و اخذ پذیرش
ازامریکا و انگلستان، فرانسه، هند و کانادا فوری تلفن ۷۶۵۶۸۸ - ۷۵۵۶۱۴

خانه فروشی

مساحت ۱۰۶ متر دارای دو اطاق حمام و آشپزخانه داخل ساختمان آدرس نارمک سرسبز ۸ متری دوم بن‌بست پلاک ۱۰

خانه‌ای ۳ طبقه قدیمی سازبه مساحت ۳۰۰ متردر خیابان هدایت و ... ۶۳۰۵۵۰

آپارتمان فروشی

بین پهلوی و جردن
آپارتمان لوکس مهندسی ۳ و ۴ اطاق خواب باسرویس مجهز بفروش میرسد ۲۲۲۴۷۹ و ۲۲۲۴۸۰

در جردن
آپارتمان طبقه دوم و سه خوابه فروشی تلفن ۲۲۵۲۷۲

اسکندری اول ایزنهاور ۲ اطاق خوابه شوفاژ روشن ۴۱۰٫۰۰۰ تومان تلفن ۹۲۱۷۴۰

آپارتمان دو اطاق خوابه در بهترین نقطه نارمک ۳۵۰ هزار تومان نقد و اقساط ۷۹۹۶۷۵

دو آپارتمان ۳ اطاق خوابه گیشا خیابان ۲۷-۶۳۰۵۵۰

اکازیون
بعلت مسافرت یکدستگاه آپارتمان به مساحت ۱۳۰ متر مربع در میدان ونک و یک دستگاه اتومبیل بام و ۵۱۸، ۱۹۷۸ به فروش میرسد از ساعت ۸ الی ۱۳ تلفن ۹-۸۹۰۰۸۶ تماس گرفته شود

آپارتمان ۲ اطاق خوابه باانباری وشوفاژ روشن میدان ۲۴ اسفند قیمت ۴۱۰٫۰۰۰ تومان ۹۲۱۷۴۰

اپارتمان دو اطاق خوابه پهلوی روبروی پارک فروشی تلفن ۲۲۸۰۳۳

اجاره آپارتمان

پارتمان و ویلا شمارا درتمام نقاط تهران اجاره می دهیم ۸۴۲۶۷۴ - ۸۵۵۹۵۸

۳ و ۴ اطاق خواب با سرویس کامل تلفن در جردن پهلوی اجاره داده می شود ۲۲۲۴۷۹ و ۲۲۲۴۸۰

در جردن
۲ اطاق خواب با سرویس کامل جهت سکونت و ۵ اطاق آفیست باتلفن جهت دفترکار اجاره داده میشود ۲۲۲۴۷۹ و ۲۲۲۴۸۰

اجاره چهارراه تخت جمشید پهلوی آپارتمان دو خوابه سالن وسائل جهت خانواده ۶۴۹۸۱۱

آپارتمان سه اطاق خوابه در ونک ۶۰۰۰ تومان ۶۸۵۵۷۶

تهیه مسکن النا
همه رقم آپارتمان، ویلا جهت اجاره موجود ۸۵۰۰۸۴

سریعترین مرکز خرید فروش - اجاره ۳۷۰۲۴۵

اکازیون
۲ تا ۱۰ اطاق خوابه در خیابان های پهلوی وزراء ونک گاندی بخرست از ۴۵۰۰ تومان بالا رای سکونت و دفترکار موجود است مراجعه وزراء ساختمان ۱۳۸ دریچه تلفن ۶۲۳۵۱۱ و ۶۲۲۹۵۴

چندین دستگاه آپارتمان ازیک تاچهار اطاق خوابه از ۲۵۰۰ تومان تا ۶۰۰۰ تومان موجود است ۶۲۵۳۱۷

آپارتمان ۱ و ۲ اطاق خوابه شما را فورا اجاره می دهیم ۸۳۸۱۷۳

آپارتمان یک خوابه لوکس مهندسی بافن کوئل شوفاژ تلفن مستقل خیابان چرچیل اجاره دو هزار تومان باضافه صدهزار تومان ودیعه ۳۷۳۲۳۱ آ-۱۷۰۵

نیاز به آپارتمان اجاره

تهیه مسکن النا
آپارتمان، ویلا جهت اجاره فورا نیازمندیم ۸۵۰۰۸۴

به چندین دستگاه آپارتمان جهت کار و سکونت از ۲۰۰۰ الی ۵۰۰۰ تومان در تمام نقاط تهران نیاز است ۸۳۹۱۳۸

مالکین محترم
هر نوع آپارتمان جهت اجاره نیازمندیم تلفن ۶۲۲۷۳۴ - ۶۲۹۱۸۷

نیاز به خرید زمین

نیاز فوری
زمین شمال شهر تراکم متوسط بین ۲۰۰ - ۵۰۰ متر
۶۸۱۲۳۱ و ۶۸۱۲۳۲

زمینی اطراف تهران جهت انبار از ۲۰۰۰ الی ۵۰۰۰ مترمربع با سندمالکیت که متر مربعی ۲۰۰ ریال باشد نیازمندیم ۸۴۹۸۶۷

استخدام و کار

تعدادی برقکار صنعتی مورد نیاز است تلفن ۲۳۱۶۰۲

بدو نفر راننده باوانت یا استیشن جهت توزیع مواد غذائی نیازمندیم تلفن ۳۱۳۱۹۴

به تعدادی ویزیتور با مزایا و پورسانت عالی جهت مواد غذائی نیازمندیم ۸۵۳۰۳۳

فروشنده سیار
چند نفر فروشنده سیار رابه همکاری دعوت مینماید ۶۲۶۳۱۶

بانوی خانه‌دار
یک خانواده بازرگان دو نفری است تلفن ۳۹۳۱۳۱

آموزشگاه ها

گروه فرهنگی معرفت
جهت کلاسهای شبانه دوره های نظری تجربی، اقتصاد، فرهنگ، ادب، خدمات نظام قدیم، ریاضی، طبیعی، ادبی همه روزه صبح و عصر ثبت نام میکند کلاسها دایر است شاهرضا مقابل چهار راه گرگان تلفن ۷۵۶۵۶۳

گروه فرهنگی معرفت
جهت ترم زمستانی زبان های خارجی انگلیسی فرانسه آلمانی ایتالیائی عربی همه روزه صبح و عصر ثبت نام می کند کلاسها دایر است شاهرضا مقابل چهارراه گرگان تلفن ۷۵۶۵۶۳

طراحی و نقاشی را در منزل بهتر یاد بگیرید ۵۲۶۶۱۰ جوانشیر

آموزشگاه خیاطی کاکتوس
دوره های خیاطی گل‌چینی
شمع سازی مدرن و گل‌خشک
شاگرد میپذیرد
سید خندان ۲۳۳۰۱۰

تدریس خصوصی

ریاضیات سیمی زبان دبیر با سابقه فوق لیسانس «تضمینی» تلفن ۷۸۴۸۶۲

تدریس انگلیسی توسط دبیر مجرب مدرسه آمریکایی ۲۳۸۷۲۱

تدریس انگلیسی مخصوص کودکان ۲۳۱۷۳۳

تدریس خصوصی انگلیسی بصورت اشعار ۹۵۴۵۸۳

تدریس خصوصی انگلیسی و تمام دروس بفارسی و به انگلیسی توسط مهندس فارغ‌التحصیل از انگلیس و ترجمه ۲۴۷۷۱۵

تدریس انگلیسی دوره راهنمائی تلفن ۶۵۵۸۷۶

تدریس خصوصی ابتدائی راهنمائی نظری تلفن ۳۱۳۱۹۴

مکالمه انگلیسی در دوماه ۸۳۴۱۵۹

مکالمه روسی ۸۳۴۱۵۹

تدریس خصوصی ابتدائی راهنمائی نظری تلفن ۳۷۶۲۱۶

انگلیسی فرانسه کنتراتی ۸۲۰۹۷۳

مکالمه انگلیسی عربی ۷۵۲۱۹۱

تدریس خصوصی توسط متخصص تدریس زبان انگلیسی ۲۲۹۲۲۷

ریاضیات فیزیک شیمی زبان توسط استادان ورزیده پایتخت تلفن ۸۲۰۹۷۳

استادان انگلیسی و امریکائی تضمینی با نوار و کتاب رایگان ۸۴۲۸۶۲ - ۸۴۵۴۱۵

انگلیسی برای کودکان با تضمین استاد ۸۴۲۸۶۲

کلیه دروس ابتدائی دبیرستانی نظری **تلفن ۶۵۵۷۰۵**

انگلیسی فرانسه
کنتراتی تضمینی ۶۵۲۶۵۹

تدریس خصوصی انگلیسی برای خانمها تلفن ۸۴۶۹۷۴

کلیه دروس ابتدائی راهنمائی توسط خانم دانشجو ۶۵۳۲۴۵

۳۰ ساعته تضمینی
انگلیسی فرانسه کلیه دروس ۲۳۰۸۴

پانسیون

پانسیون خانوادگی دوشیزگان دانشجو و بانوان کارمند ۶۶۰۷۹۴

پانسیون مینا
فقط دانشجوی دختر میپذیرد ۸۴۷۹۸۱

پانسیون شبانه‌روزی کودک لیلا ۸۹۳۳۴۶ - ۸۹۴۸۵۶

اکازیون - اکازیون
یک شرکت فرانسوی مقداری مبلمان منزل از قبیل مبل - تختخواب - یخچال - اجاق گاز - جارو برقی - ماشین لباسشوئی - میز و صندلی سالن غذاخوری و غیره بانازل ترین قیمت بفروش میرساند - طالبین با آقای اسدی بین ساعت ۱ الی ۵ بعداز ظهر به آدرس کیلومتر ۷ جاده مخصوص کرج- پشت اتو آیزنهاور کوچه دوم انبار یک و دو شرکت SAE مراجعه فرمایند.

هتل مایلستون بزرگترین هتل ایرانی در لندن تا ۱۵ فروردین به هموطنان عزیز ۵۰ درصد تخفیف میدهد.
Milestone Hotel 1 Kensington Court London W8

ضدانقلاب تبریز را به آتش و خون کشید

تبریز - خبرنگار اطلاعات : تبریز از اوایل شب پیش صحنه خونین زد و خورد ساواکی‌ها و عناصر ضد انقلاب با نیروهای انقلابی است.

عناصر ضد انقلاب وساواکی‌ها که در نقاط مختلف شهر موضع گرفته‌اند با تیراندازیهای گسترده عده زیادی را به خاک و خون کشانده‌اند. تیراندازی وهجوم به مردم تبریز تا این لحظه (۱۰ صبح) به شدت ادامه دارد.

نیروهای انقلابی مرکب از سربازان پادگان تبریز، نیروی هوایی، مجاهدین انقلاب ونیز چریکهای فدایی خلق به مقابله با ضد انقلاب پرداخته‌اند و تا این ساعت شمار قابل توجهی از طرفین در جریان درگیری کشته و مجروح شده‌اند. از میزان دقیق تلفات ومجروحان گزارش صحیحی در دست نیست.

عناصر ضد انقلاب برهبری ماموران ساواک دیشب در کوی «بزرگمهر» کوی صفا، خیابان شهید غلامی، ثریا، بهار، کوی شهریار، کوچه سیدو، خیابان سه پیکر، چهارراه منصور، خیابان حافظ، کوچه باغ، خانه‌های سازمانی در قراملک، خیابان طالقانی، کمربندی، کوچه حسینی، مدرسه بدر، پشت مدرسه بن‌سینا موضع گرفته و به‌سوی مردم تیراندازی می‌کردند که مرتبا با پیام‌های ستاد عملیاتی، نیروهای انقلابی به کمک مردم می‌شتافتند.

از سوی دیگر، رادیو تلویزیون آذربایجان باعنوان صدای انقلاب، مردم را لحظه به لحظه در مسیر تیراندازیهای ضد انقلابیون قرار می‌دهد.

عصر دیروز در جریان تیراندازی ساواکی‌ها از خانه های سازمانی شهربانی در تنهای خیابان «صائب» تبریز، یک افسر و یک سرباز شهید شدند و پس از آن ساواکی ها گریختند.

مقررات حکومت نظامی
ساعت ۹٫۳۰ دیشب در حالیکه مقررات حکومت نظامی با توجه به پیوستن ارتش به مردم، ملغی شده، آیت‌الله قاضی طباطبایی طی پیامی باتوجه به وضع فوق‌العاده تبریز از مردم عادی خواست برای برقراری نظم و دادن امکان به نیروهای انقلابی جهت سرکوبی نیروهای ضد انقلاب همچنان مقررات منع رفت و آمد را از ساعت ۱۰ شب تا ۶ بامداد روز بعد مراعات کنند.

سحرگاه امروز ستاد عملیاتی تبریز طی پیامی از مردم خواست که از خانه‌های خود خارج نشوند و به حیاط و پشت‌بام ها نیز نروند.

حجت الاسلام واعظی رئیس ستاد کمیته بولوار منجم پیش از ظهر امروز در یک تماس تلفنی با خبرنگار ما گفت :

عوامل ضد انقلاب معلوم نیست از کدام محل و ازسوی چه گروهی بطور کامل تغذیه میشوند و به اقدامات خود ادامه میدهند.

در حال حاضر تیراندازی افراد ضد انقلاب بطور کلی سرکوب نشده اما آرامش نسبی به شهر بازگشته است. حجت‌الاسلام واعظی افزود: صبح امروز ۱۵ نفر از افراد مشکوک که دارای سلاح بودند دستگیر و زندانی شدند.

صبح امروز اطلاع رسید که عده‌ای از نیروهای ضدانقلاب که در راس آنها ماموران ساواک تبریز قرار دارند بیمارستانهای خمینی، دانشگاه تبریز، شیر و خورشید سرخ وخانه‌های سازمانی ماشین سازی در قراملک را در محاصره گرفته‌اند و تیراندازی شدیدا ادامه دارد

به درخواست آیت‌الله قاضی طباطبایی و موافقت فرمانده پادگان تبریز از دیشب چندین تانک در نقاط مختلف شهر تبریز مستقر شده است.

یکی از ماموران ساواک که در یکی از کوچه‌های خیابان بهار اقدام به مقاومت در مقابل نیروهای انقلابی کرده بود دیشب کشته شد.

فرمانده پادگان عجب‌شیر نیز حوالی نیمه شب طی پیامی به ستاد عملیاتی تبریز اطلاع داد که در صورت نیاز آماده است ۲ هزار سرباز مسلح با مهمات کافی به تبریز گسیل دارد.

سحرگاه امروز یکهواپیمای جنگنده شکاری اف-۵ تیز برای کمک به نیروهای انقلابی در آسمان تبریز به پرواز درآمد.

همچنین سحرگاه امروز ۴ تن از نیروهای ضد انقلابی وسیله نیروهای انقلابی در خیابان بهار دستگیر و به منزل آیت‌اله حکم‌آبادی برده شدند. این چهار نفر ماموران ساواک بودند.

آخرین گزارش رسیده حاکی است که نیروهای انقلابی در ساعت ۱۰ صبح امروز در نقاط مختلف شهر تبریز مستقر و براوضاع مسلط شده‌اند.

هم‌اکنون - در این ساعت - سربازان اسلامی پادگان تبریز و نیروی هوایی با کمک و همراهی جوانان انقلابی، و سازمان مجاهدین خلق و چریک‌های فدائی خلق مرتبا در جهت سرکوب کردن بقیه متجاوزین تلاش می‌کنند.

پیام امام خمینی درباره وقایع دیروز وامروز تبریز

بسم له الرحمن الرحیم

به اهالی شجاع و مبارز سرتاسر کشور پس از تشکر از مساعی جمیله آنان که با همت خود وانقلاب سلامی پیروز شدند لازم است تذکر بسیار مهمی را بدهم. ملت شجاع ایران، محمدرضا پهلوی شکست نهائی را خورد و در کشور پایگاهی ندارد ارتش و سایر قوای انتظامی به ملت پیوستند وفاداری خود را اعلام نمودند لکن بعضی عناصر فاسده و منحرفه دست و پائی می‌کنند که شاید بتوانند با ایجاد اغتشاش وهرج و مرج به مقاصد شوم خود که بازبودن دست ستمگران وروح چپاول بیت‌المال و برگرداندن قدرت اجانب برای سلطه بر مقدرات کشور است برسند. اینان که برخلاف مسیر انقلاب اسلامی راهی درپیش گرفته و قیام علیه حکومت اسلامی نموده‌اند خائنانی هستند که با ماسک‌های فریبنده دست به ایجاد اخلال نموده‌اند. برملت مسلم شجاع است که ایمان را با قدرت الهی خود رفع کنند و مجال معارضه را از آنها سلب نمایند.

از قرار مسموع در تبریز بعضی وابستگان به رژیم فاسد دست به اخلال نظم زده‌اند. برهائی محترم آذربایجان و خصوصا تبریز است که باتمام قوا برای سرکوبی آنان قیام کنند وهمانند تهران به حرکات مذبوحانه خاتمه دهند.

البته ارتش و سایر نیروهای انتظامی با ملت است و برهمه است که دست به دست هم داده این زباله‌ها را که پس مانده رژیم پهلوی است دفن نمایند. عزیزان من همت شجاعانه نمائید و قدرت اسلامی الهی خود را به این بی‌خبران از خدا و خائنین به ملت نشان دهید که حق پیروز است وخدا باشماست والسلام علیکم ورحمة له و برکاته

روح‌اله الموسوی الخمینی
۲۵ر۱۱ر۵۷ - ۱۶ ربیع الاول ۹۹

حمله چریکهای فدائی خلق به سفارت امریکا در تهران

در حدود ساعت ۱۰٫۳۰ صبح امروز یک گروه از چریکها مسلح فدائی خلق به سفارت آمریکا در خیابان تخت‌جمشید حمله کرده اقدام به تیراندازی نمودند.

تفنگداران دریائی مستقر در سفارت نیز به مقابله پرداختند به‌سوی چریکها تیراندازی کردند. نمایندگان کمیته انقلاب که از حادثه آگاه شده بودند به محل رفتند و از چریکها خواستند که به تیراندازی خاتمه داده متفرق شوند

سقوط سفارت

آخرین گزارش خبرنگاران ما از منطقه تیراندازی حاکی است که گروه های مسلح از مردم، چریک های مجاهد افراد نیروی هوائی نیز در حدود ساعت ۱۱٫۲۰ به چریکها پیوستند. همچنین اطلاع داده شد که یک آمبولانس که ۵ امریکائی و دو نفر دیگر سرنشین آن بودند توسط چریک ها تصرف شد و آنها را به کمیته بردند.

ساعت ۱۱-۴۵ گزارش خبرنگار اطلاعات از محل سفارت امریکا - در حدود ساعت ۱۰٫۴۰ دقیقه سرانجام پس از تیراندازیهای متقابل سفارت امریکا به تصرف ارتش انقلاب و چریکها درآمد. ماموران سفارت امریکا و تفنگداران دریائی که از داخل سفارت تیراندازی می کردند، دراین دقایق تسلیم شدند و چریکها و افراد مسلح به داخل سفارت رفتند.

درهمین هنگام نمایندگان کمیته انقلاب با بندگوهای دستی مردم را به آرامش دعوت کردند و آنها را از ایجاد هرگونه آتش سوزی و تخریب برحذر داشتند. همچنین از مردمی که در خیابان های اطراف سفارت اجتماع کرده بودند خواسته شد که هرچه زودتر پراکنده شوند در ضمن دو امریکائی از داخل سفارت با یک پیکان توسط مجاهدین به محل کمیته برده شدند. تا اینساعت آمار دقیقی از تعداد مجروحان و یا احتمالا کشته شدگان بدست ما نرسیده.

خبرنگار ما همچنین گزارش داد که کلیه کارکنان و افراد سفارت امریکا در ساعت ۱۲ امروز در ساختمان مرکزی سفارت اجتماع کرده اعلام نمودند با نمایندگان چریکها و ارتش انقلاب مذاکره کنند.

در پی این تقاضا نمایندگان کمیته انقلاب به ساختمان مرکزی به سفارت رفتند. این نمایندگان به مردم اطلاع دادند که حمله به سفارت امریکا توطئه عمال پس‌مانده ساواک و دست نشاندگان فاسد رژیم پهلوی است تا به این وسیله بین ایران و آمریکا اختلافاتی بوجود آورند.

مجالس ترحیم

انا لله و انا الیه راجعون
جوان شهید نیروی هوائی اردشیر اصلانی روز ۲۱ر۱۱ر۵۷ بدرک سعادت شهادت نائل و در جوار رحمت ایزدی حیات ابدی یافت بروان پاک کلیه شهیدان راه حق درود بی‌پایان تقدیم می‌داریم.
هزینه‌های معموله بمصرف خیریه خواهد رسید.
حسینعلی اصلانی و وابستگان
آ-۱۰۶۲۷

یادبود

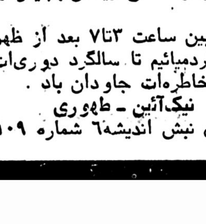

روز جمعه ۲۷ر۱۱ر۵۷ مصادف است باهفتمین روز درگذشت مجاهد شهید سید مرتضی مسعودیان، بهمین مناسبت مراسم یادبودی همان روز در بهشت زهرا قطعه ۲۱ برگزار می گردد. امید است مبارزین و همرزمان در این مراسم شرکت فرمایند.
وسیله ایاب و زهاب درخیابان شوش شرقی- خیابان شهرزاد روبروی مسجد وفا آماده می باشد.
پدر و مادر و برادر داغدارت

سالروز فوت مرحوم حسن حیدر همسر و پدر عزیزمان مصادف با روز جمعه ۲۷ر۱۱ر۵۷ میباشد به اطلاع میرساند تمامی مخارج مجلس صرف امور خیریه خواهد شد.

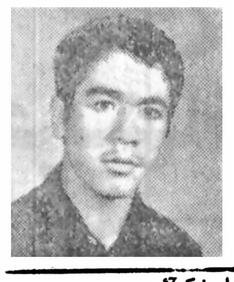

یادبود
بابک طلیسچی سیلابی در حمله مسلحانه به پادگان عشرت آباد به شهادت رسیده است.
مراسم شب هفت آن جوان مجاهد در بهشت زهرا قطعه شهدا در تاریخ ۳۰ر۱۱ر۵۷ منعقد میگردد.
آ-۱۰۵۰۹

بیاد اسماعیل نیک‌آئین
فرزندم - همسرم - پدرم - برادرم.
مرگ نابهنگامت را پذیرا گشتیم و بذر خاطرات ترا جاودانه در قلبمان کاشتیم تا عشق و ایمان بارآورد، عشق و ایمان به خلق، به انسان بودن و انسانی زیستن، باپایمردی و فداکاری.
روز جمعه ۲۷ بهمن ماه بین ساعت ۳ تا ۷ بعد از ظهر بهمراه دوستدارانت در منزل گردمیائیم تا سالگرد دوری‌ات را یادآور شویم. نامت زنده و خاطره‌ات جاودان باد.
نیک‌آئین - طهوری
آدرس- خیابان سهروردی نبش اندیشه ۶ شماره ۱۰۹

باطلاع کلیه دوستان و آشنایان میرساند بمناسبت سالروز درگذشت جوان ناکام مهرداد صغیردار مجلس یادبودی در حسینیه شانجانیها واقع درمیدان رشدیه در تاریخ ۲۷ر۱۱ر۵۷ جمعه) از ساعت ۱۰ صبح الی ۱۴ همان روز منعقد است خواهشمنداست باتشریف‌فرمائی خود روح آن مرحوم را شاد فرمایند.
باتشکر - صغیردار- پورخلیلی

بمناسبت چهلمین روز درگذشت مرحوم حاج سید محمدعلی ابرند آبادی فرزند حاج سید محمد مجلس ختمی از ساعت ۲ الی ۴ بعدازظهر جمعه ۲۸ر۱۱ر۵۷ در مسجد یزدیها (رهبر قم) برگزار میگردد.
پس از اتمام مجلس دوستان و آشنایان در گورستان بقیع قم برمزارش گرد می آئیم.
بهمین مناسبت جمعه ۴ر۱۲ر۵۷ درزادگاهش یزد مسجدامیر چخماق ازساعت ۲ الی ۴ بعدازظهر مجلسی برگزارمیگردد شرکت در ترحیم موجب شادی روح آنمرحوم و تسلی خاطر اینجانبان است.
خانواده ابرند بابی و فامیل

روز شنبه ۲۸ر۱۱ر۵۷ مصادف با چهلمین روزدرگذشت نابهنگام همسر و مادر عزیزمان بانو زینت ملک فروغمند است که در کنار شهیدان راه آزادی در قطعه ۲۱ بخاک سپرده شده است نظر بمصائب روز و شادی روحش مراسم چهلم راصرف امور خیریه کرده تنها در ساعت ۲٫۵ برمزارش گرد آمده یادش را گرامی می‌داریم.
مصطفی داوربناه - لیلی داوربناه (بالازاده) شیرین داوربناه

تسلیت

جناب آقای مهندس محمد صادق الماسی
مصیبت وارده را بشما و خانواده محترمتان تسلیت میگوئیم
گروه ساختمانی توفان- هیما

جناب آقای مهندس محمد صادق الماسی
باکمال تاسف وتاثر مصیبت وارده را تسلیت عرض میکنیم
مهندس محمد عطاردیان و بانو

همکار گرامی آقای مهندس علی‌اصغر مظفری
شهادت برادرت حمیدرضا مظفری را در هنگامه مقابله با گارد تسلیت میگوییم.
برادر شهیدم شهادت مبارک.
کادر آموزشی واداری دانشکده مهندسی مکانیک دانشگاه صنعتی تهران

سرکار علیه داغدیده فاطمه خانم ارمی
فوت مرحوم جانگداز همسرت و برادر خودمان را حضور سرکار و نور چشمان عزیزش و مادر و خواهر و برادران داغدیده‌اش و کلیه فامیل وابسته خصوصا مادر داغدیده را از طرف خود و بانو تسلیت عرض نموده و مارا در غم خود همگی شرکت دانسته از اینکه نتوانستیم در آن مراسم جانگداز شرکت نمائیم پوزش می خواهیم. خداوند انشاءالله به کلیه شما ها صبر و شکیبائی عنایت فرماید.
گرگان- محمد ربیع کبیرنجفی و بانو

جناب آقای مهندس حسین احسانی
مصیبت وارده را بشما و خانواده محترمتان تسلیت عرض می‌نمائیم.
شرکت ساتو- ساتراکو

امام خمینی: نگذارید اختلاف ایجاد شود

امام خمینی دیشب پیامی به ملت ایران فرستادند و طی آن یکبار دیگر مردم را به اتحاد ویکانگی دعوت‌کردند و هشدار دادند چنانچه اختلافی و تشتتی‌بوجودآید پیروزی نهائی ملت در خطر خواهد افتاد .

امام خمینی در پیام دیشب خود یکبار دیگر ضرورت جمع‌آوری اسلحه را تاکید کردند .

متن پیام به‌این شرح‌است:

من از ملت شریف و مبارز ایران تشکر می‌کنم. من‌ازاین وحدت کلمه‌ای که بین‌اقشار ملت به وجود آمده است سپاسگزاری می کنم. من به این پیروزی که ازبرای ملت ایران پیدا شده است تبریک می‌گویم. بایدملت‌ایران بداند که این انقلاب ایران با سایر انقلاباتی که در دنیا واقع شده است فرق دارد . این انقلاب از باب این که‌انقلاب اسلامی و انسانی‌بود ضایعات کمی ببار آورد. درانقلاباتی که در دنیا واقع شده است ضایعات بسیار زیادبوده‌است و ما بحمدالله باکمی ضایعات به‌پیروزی بزرگ نایل شدیم. یک شاهنشاهی ظالم‌ودوهزار و پانصد ساله راشما ملت ایران بامشت وباهمتی‌بزرگ و ایمانی راسخ سرنگون کردید وتوجه به پشتیبانی هایی که از او می‌شدنکردید.

خداوند شما را بایدار نگهدارد ،خداوند اسلام را عظمت بدهد ، پیروزی شما پیروزی بزرگ اسلام است‌و از این به‌بعد توجه‌بیشتری از امور لازم است‌که عمده آن توجه به حفظ وحدت کلمه است. ما دربین مبارزه هستیم و باز محتاج بوحدت کلمه هستیم، باز باید همه اقشار باهم برادروار و در کنار هم آماده باشند برای مبارزه و جلوگیری‌ازتشتتات و اختلافات. اگر خدای ناخواسته‌اختلافات‌پیداشوند معلوم نیست‌که‌ما به پیروزی نهایی برسیم. من به همه‌ملت توصیه می‌کنم‌که به‌همین‌نحو که تاکنون به وحدت کلمه خودشان ادامه دادمند از این به‌بعد هم ادامه دهند . همین‌طور که حس انسانیت و ملیت و اسلامیت در آنها بیدار شده، آن را بیدار تر نگهدارند ونگذارندابن شعله الهی خاموش شود .

تمسک به اسلام و حبل‌متین قرآن کریم و امام‌اعظم امام عصر سلام‌الله علیه‌میکنند و باهمت‌والای‌خود تمام‌مشکلات رارفع کنند.

ملت عزیز من اشکالات و مشکلات زیاد است و ما وارث یک مملکت آشفته هستیم ، مملکت ما ر اخراب کرده‌اند و رفته‌اند و ما وارث یک مملکت مخروبه هستیم،باید بمخواست خدا تمام ملت برای ساختمان ایران قیام کند،ایران‌یک مملکت زلزله زده، یک مملکت اجنبی زده و یک مملکت دشمن زده است ، اینک مابابد ایران را بسازیم. از نوبسازیم ولی مشکلات دارد ، مشکلات فقط بادولت رفع نمی‌شود،مشکلات بایک قشر یا دو قشر ازملت رفع نمی‌شود . همه ملت‌باید دست بهم دهند وهرکس در هرشغل مقام و مکانی کههست، دست به دست ملت بدهد و با هم این بنای جدید را بمپایان برسانیم ویک ملت جدید ویک دولت جدید ویک بنای جدید که همه اسلامی باشد و همه انسانی باشد ما از سر بناکنیم. مابابد متوجه باشیم که درچنین روزی که روز انقلاب است دست های خائن و غیر منزه در کار است‌و ممکن‌است خیانتکار ها بخواهند بین شما تشتت بیاندازند ،بایدجدا ازخرابکاری اجتناب و مراقبت کنید که‌اگر کسانی خواستند خرابکاری و آدمکشی کنند بایدمراکز دولتی وارتشی و کاخ ها و دیگر جاها حمله نمایند باید مانع بشوید چون ایجاد تشتت خواهد کرد، اینها به‌اسلام و مملکت اسلامی خیانت است و باید ازاین قبیل خیانت ها جلوگیری شود . باید تمام اسلحه هایی‌که در دست مردم است جمع شوند هرکس اسلحه‌ای پیدا کرد باید به مسجد محله خود ببرد و به امام جماعت مسجد تحویل‌بدهد وبعد این اسلحه ها از مساجد به کمیته آورده می‌شود و کمیته این اسلحه ها را در اختیار سربازان اسلامی‌که‌برای دفاع از اسلام و مسلمین‌تدارک دیده شده‌اند می‌گذارد.

فقط باید این سربازان‌مسلح باشند و دیگران نیازی به اسلحه ندارند . تسلیحات باید زیر نظر کمیته باشد . توجه داشته باشید که‌اسلحه فروشی حرام است، مال‌غیر است، مال‌ملت‌است، نه‌کسی باید بخرد و نه کسی باید بفروشد . کسانی که خریده‌اند باید اسلحه‌ها را به مساجد یاکمیته‌برگردانند.

این اسلحه ها ذخایر ملت هستند، نباید از بین بروند و اگر اشخاصی را دیدید که میخواهند این اسلحه‌ها را ببرند جدا ممانعت کنیدو نگذارید که اسلحه‌ها دست افراد منحرف بیفتد، نگذارید اسلحه‌ها دست دشمن ملت و دشمن اسلام بیفتد ، همه ما موظفیم و تکلیف شرعی در این زمینه داریم .

امروز حساس‌ترین روز هایی است که براسلام و مسلمین می‌گذرد ، باید همه مواظب باشید و نگذاریدکه دشمن در صفوف شما وارد شود و نگذاریداین‌اسلحه‌ها دست دشمن بیفتد و اگر خواستندبه‌جاهایی که‌اسلحه در آنجاست‌حمله‌کنندو ظفید که عموما مخالفت کرده و دست آنها را کوتاه سازید.

همچنین بایداگراسلحه‌ای دردست مردم عادی دیدید آنها را هدایت کنید که اسلحه‌ها را تحویل دهندو اگر مطلع شدید که در دست اشخاصی اسلحه هست و نمی‌خواهند بدهند مکلف هستید که اسم و آدرس آنها را به کمیته بدهید تا تکلیف آنها هم روشن‌شود، به این مطلب باید درسرتاسر ایران توجه شود. یکمطلب دیگر اینکه باید از این آشفتگی ها و تظاهرات خودداری‌کنید، شلوغ‌کاری نشود، مردم‌خیال‌نکنند اینک که پیروز شده‌اند بایدشلوغ کاری کنند . باید با نظم و ترتیب و انسانیت و اسلامیت رفتار کنید و به دنیابفهمانید که شما ملت مسلم به حقایق اسلام آگاهید و به‌دستورات اسلام پای‌بند هستید، بایداز اینگونه چپاول‌گری‌ها جدا احتراز کنید ، علمای اسلام مکلف شرعی هستند که مردم‌را از اینگونه‌اغتشاشات بازدارند و نگذارند مردم‌به اشخاص و مراکز هجوم آورند.

باید علما اسلام که راهنمای مردم هستند مردم را در این لحظات حساس راهنمایی کنند و نگذارند که اختلافاتی و اغتشاشاتی در مملکت‌واقع بشود .

حالا روزی است که باید مملکت حفاظت شود ، درهر شهر و محله‌ای باید با نظر علما و معتمدین کمیته هایی تشکیل بشود و حفاظت از شهر ها را به عهده بگیرد ، باید به مراکز شهربانی و ژاندارمری و ارتشی حمله نشود .

اینها دیگر برگشته‌اند و از خود ما هستند ،ارتش و ژاندارمری و شهربانی از خود ما هستند تمام قوای انتظامی از ما و ما ازآنها هستیم، همه هوادار اسلام هستیم باید از اغتشاشات جلوگیری شود .

در خصوص همافران هم سفارش می کنیم که ایمها جوانهایی هستند که در موقع حماس‌به‌ما کمک‌کردند و زحمت کشیدند و با ملت همبستگی اعلام کردند ، از اینها هواداری کنید ، اینها برادران رشید ما هستندهمه نیروها را باید حفظ کنید، ما با مسامین اهل تسنن یکی هستیم،واحد هستیم‌که‌مسلمان و برادر هستیم، اگر کسی کلامی بگوید که باعث تفرقه بین ما مسلمانها بشود بدانید که‌یاجاهل هستند یاازکسانی هستند که می خواهند بین مسلمانان اختلاف بیاندازند، قضیه شیعه و سنی اصلادر کار نیست، ماهمه‌باهم‌برادریم اقایتهای مذهبی‌هم خاطرجمع باشند که ما اطمینان میدهیم به آنها که در این مملکت زندگی عادلانه و مرفهی خواهند داشت و مورد پشتیبانی ما هستند .

اسلام از اهل ذمه پشتیبانی می‌کند.اگرکسانی چیزدیگری می‌گویند برای‌تفرقه انداختن است. فقط خرابکار ها باید بدانند که این خرابکاری ها خیانت به ملت و مملکت‌است، دست از خرابکاری بردارند وزیر دولت اسلام و کلمه لاالاالاالله باشند. آنها چه می خواهند جز این که همه مردم‌درجه‌سه‌وزارع وکارگر همه مرفه باشند ما همه اینها را تامین خواهیم کرد . من از همه اقشار ملت تمنا دارم که اینک وقت غارتگری و اختلاف نیست اینک بایدهمه شماباجدیت‌این نهضت‌شریف و اکنون که‌پس‌از سالیان‌دراز ظلم و بیداد و اختناق و استثمار بفضای آزادی ودموکراسی گام میزنیم‌یکباردیگر بشناخت اسلام و محمدی‌بودن خود بپردازیم و بازجوئی آنان‌درکمیته های مختلف که‌قسمتی‌از آن پریشب ازطریق رادیو تلویزیون‌پخش شد دیروز ازسوی مرجع‌شیعه حضرت آیت‌الله‌العظمی حاج سید کاظم شریعتمداری اعلامیه‌ای به این شرح انتشار یافت .

در این ایام بسیار حساس که بانصرت خداوندی‌و نیروی یکپارچه ملت مبارز جنبش اسلامی ایران در آستانه پیروزی کامل قرار گرفته است و اکنون که‌پس‌از سالیان‌دراز ظلم و بیداد و اختناق و استثمار بفضای آزادی ودموکراسی گام میزنیم‌یکباردیگر بشناخت نهضت و هدف آن بیاندیشیم و نگذاریم که این جنبش‌عظیم که عنوان مقدس آن اسلامی است خدشه‌دارگردد و درمسیر انقلاب بگونه‌ای حرکت کنیم‌که تمام ضوابط و معیار های انسانی و اسلامی را ملحوظ داریم تا باشد که‌اولا بوظیفه دینی‌و انقلابی خود عمل‌نموده باشیم و ثانیا رشد اجتماعی و اسلامی خود را در این‌ایام دقیق و حساس که چشم همه جهانیان بسوی‌ما است‌بخوبی نشان دهیم لذا پادآور نکاتی را به عموم مردم مسلمان ضروری میدانم .

۱ـ بطوری که همه میدانیم مبارزه قهرآمیز ملت با رژیم سابق و ایادی آن بخاطر بیدادگری ها جنایات و اعمال خلاف شرعی بود که در طول متجاوز از نیم قرن به مردم شریف و مستضعف ما روا داشتند و اکنون که پایه‌های ظلم و بیداد درهم فرو ریخته و بعضی از ایادی آن دستگاه و رژیم منحط‌بدست ما افتاده با آنان تازمانی که بصورت اسیر گرفتار ما هستند و به دادگاه عدالت اسلامی سپرده نشده‌اند با اخلاق انسانی و احسان اسلامی با آنان رفتار کنیم و عدالت و انصاف را حتی در باره دشمنان خود نیز اعمال نمائیم و اخلاق اسلامی را فراموش نکنیم و اجرای عدالت را با کینه توزی و غلیان احساسات اشتباه ننمائیم .

۲ـ ملت شریف و آزاده ایران باید در این دقایق حساس را دقیقا بکار گیرند و با حدودوموازین شرعی گام بردارند و نگذارند افرادی معلوم‌الحال و یا انسان هائی جاهل و نادان دست به آتش سوزی و تخریب وانهدام بزنند و مرتکب غارت اموال گردند .

لذا از ایذاء و آزار مردم بپرهیزند و از قتل و خونریزی جدا اجتناب نمایندواگرشخصی یا اشخاصی‌را‌که‌کارشخصیص دادند به‌مراجع تقلید و یا دولت موقت اسلامی معرفی نمایند تا ترتیب رسیدگی به جرائم آنان و میزان عقوبتشان از مجرای عدل و انصاف داده شود .

۳ـ چون ارتش شهریانی ژاندارمری همبستگی خود را با ملت مسلمان اعلام داشته در کنار ملت قرار گرفته‌اند و اطاعت خود را از دولت موقت اظهار نموده‌اند‌احترام تمام‌آنان لازم و از هرگونه تعرضی به اهانت مصون و محفوظ بودمو نباید مانع‌ازانجام اصل‌وظایف آنان در دولت جدید شد .

۴ـ علمای اعلام و خطبا عالیمقام بلاد و شهرها وظیفه دارند از طریق بیانیه‌ها ومتابر به مردم اعلام دارند تا هرکس اسلحه و یا اموالی از ایادی دولت سابق و یا از موسسات و دوائر دولتی در اختیار دارد سریعا تحویل داده‌تا درتهران در اختیار دولت موقت گذارده شود . تابدینوسیله از ایجاد هرج و مرج و ناامنی و نگرانی جلوگیری گردد .

حفظ مرزها و امنیت شوارع و طرق و شهرها تا استقرار قدرت دولت مرکزی برعهده‌فرد فرد مسلمانان است و واجب است که تحت سرپرستی‌علمای اعلام بدین مهم اقدام گردد.

۵ـ عموم ملت ایران باید بدانند اکنون که مبارزه‌مستمر و خستگی ناپذیر مردم مسلمان ایران برای انهدام و نابودی رژیم جبار و آثار شوم‌و نکبت بار آن به‌نتیجه رسیده است از این پس دوران سازندگی است که جز با هوشیاری و متانت و تبانون وهمبستگی‌امکان پذیر نیست .

لذا باید همه نیروهای خود را متشکل و یکپارچه در راه سازندگی ساختن‌جامعه‌ای‌مترقی و اسلامی به‌نمائیم و رشد ملی و مذهبی خود را بزودی به جهانیان نشان دهیم و در برابر خداوند وائمه اطهار و ولی‌عصر ارواحنافداه‌ر هموطنان رنجدیده و مبارز خود سرفراز وسربلند گردیم .

اعلامیه حضرت آیت‌الله العظمی شریعتمداری :

باعمال رژیم باید باعدالت رفتار شود

قم ـ خبرگزاری پارس ـ با توجه به دستگیری عده‌ای از مقام های مسئول رژیم سابق و بازجوئی آنان‌درکمیته های مختلف که‌قسمتی‌از آن پریشب ازطریق رادیو تلویزیون‌پخش شد دیروز ازسوی مرجع‌شیعه حضرت آیت‌الله‌العظمی حاج سید کاظم شریعتمداری اعلامیه‌ای به این شرح انتشار یافت .

در این ایام بسیار حساس که بانصرت خداوندی‌و نیروی یکپارچه ملت مبارز جنبش اسلامی ایران در آستانه پیروزی کامل قرار گرفته است و اکنون که‌پس‌از سالیان‌دراز ظلم و بیداد و اختناق و استثمار بفضای آزادی ودموکراسی گام میزنیم‌یکباردیگر بشناخت نهضت و هدف آن بیاندیشیم و نگذاریم که این جنبش‌عظیم که عنوان مقدس آن اسلامی است خدشه‌دارگردد و درمسیر انقلاب بگونه‌ای حرکت کنیم‌که تمام ضوابط و معیار های انسانی و اسلامی را ملحوظ داریم تا باشد که‌اولا بوظیفه دینی‌و انقلابی خود عمل‌نموده باشیم و ثانیا رشد اجتماعی و اسلامی خود را در این‌ایام دقیق و حساس که چشم همه جهانیان بسوی‌ما است‌بخوبی نشان دهیم لذا یادآور نکاتی را به عموم مردم مسلمان ضروری میدانم .

۱ـ بطوری که همه میدانیم مبارزه قهرآمیز ملت با رژیم سابق و ایادی آن بخاطر بیدادگری ها جنایات و اعمال خلاف شرعی بود که در طول متجاوز از نیم قرن به مردم شریف و مستضعف ما روا داشتند و اکنون که پایه‌های ظلم و بیداد درهم فرو ریخته و بعضی از ایادی آن دستگاه و رژیم منحط‌بدست ما افتاده با آنان تازمانی که بصورت اسیر گرفتار ما هستند و به دادگاه عدالت اسلامی سپرده نشده‌اند با اخلاق انسانی و احسان اسلامی با آنان رفتار کنیم و عدالت و انصاف را حتی در باره دشمنان خود نیز اعمال نمائیم و اخلاق اسلامی را فراموش نکنیم و اجرای عدالت را با کینه توزی و غلیان احساسات اشتباه ننمائیم .

۲ـ ملت شریف و آزاده ایران باید در این دقایق حساس را دقیقا بکار گیرند و با حدودوموازین شرعی گام بردارند و نگذارند افرادی معلوم‌الحال و یا انسان هائی جاهل و نادان دست به آتش سوزی و تخریب وانهدام بزنند و مرتکب غارت اموال گردند .

لذا از ایذاء و آزار مردم بپرهیزند و از قتل و خونریزی جدا اجتناب نمایندواگرشخصی یا اشخاصی‌را‌که‌کارشخصیص دادند به‌مراجع تقلید و یا دولت موقت اسلامی معرفی نمایند تا ترتیب رسیدگی به جرائم آنان و میزان عقوبتشان از مجرای عدل و انصاف داده شود .

۳ـ چون ارتش شهریانی ژاندارمری همبستگی خود را با ملت مسلمان اعلام داشته در کنار ملت قرار گرفته‌اند و اطاعت خود را از دولت موقت اظهار نموده‌اند‌احترام تمام‌آنان لازم و از هرگونه تعرضی به اهانت مصون و محفوظ بودمو نباید مانع‌ازانجام اصل‌وظایف آنان در دولت جدید شد .

۴ـ علمای اعلام و خطبا عالیمقام بلاد و شهرها وظیفه دارند از طریق بیانیه‌ها ومتابر به مردم اعلام دارند تا هرکس اسلحه و یا اموالی از ایادی دولت سابق و یا از موسسات و دوائر دولتی در اختیار دارد سریعا تحویل داده‌تا درتهران در اختیار دولت موقت گذارده شود . تابدینوسیله از ایجاد هرج و مرج و ناامنی و نگرانی جلوگیری گردد .

حفظ مرزها و امنیت شوارع و طرق و شهرها تا استقرار قدرت دولت مرکزی برعهده‌فرد فرد مسلمانان است و واجب است که تحت سرپرستی‌علمای اعلام بدین مهم اقدام گردد.

۵ـ عموم ملت ایران باید بدانند اکنون که مبارزه‌مستمر و خستگی ناپذیر مردم مسلمان ایران برای انهدام و نابودی رژیم جبار و آثار شوم‌و نکبت بار آن به‌نتیجه رسیده است از این پس دوران سازندگی است که جز با هوشیاری و متانت و تبانون وهمبستگی‌امکان پذیر نیست .

لذا باید همه نیروهای خود را متشکل و یکپارچه در راه سازندگی ساختن‌جامعه‌ای‌مترقی و اسلامی به‌نمائیم و رشد ملی و مذهبی خود را بزودی به جهانیان نشان دهیم و در برابر خداوند وائمه اطهار و ولی‌عصر ارواحنافداه‌ر هموطنان رنجدیده و مبارز خود سرفراز وسربلند گردیم .

رژه افسران نیروی هوایی با شاخه‌های گل

پرواز هواپیماها از هفته آینده آغاز میشود

بدنبال تصرف فرودگاه مهرآباد توسط نیروهای مسلح‌مردم، شورای‌هماهنگی هواپیمائی ملی ایران «هما» از ۵۵۰ نفر گارد زمینی‌و هوائی فرودگاه دعوت کرد تا برای جلوگیری از هر سانحه‌ای در فرودگاه‌مستقر شوند.

افراد این گارد که همه دورمخصوص راگذرانده‌اند مردم عادی که مسلح هستند باید فرودگاه را ترک کنند چون با تیراندازی هوائی این افراد خطر آتش‌سوزی در فرودگاه بسیار است.

شورای هماهنگی «هما» همچنین اعلام کرد این شورااز دوشب گذشته کنترل فرودگاه را بعهده دارد . شورای‌هماهنگی‌ها همچنین از کلیه کادر نیروهوائی خواسته است که فقط کنترل فرودگاه را بعهده بگیرندو ضمن تقاضای خروج افراد غیرنظامی مسلح ازفرودگاه اعلام کرد چون قیمت هر هواپیما ۳۳میلیون‌دلار است که از بیت‌المال خریداری شده است آتش گرفتن آنها لطمات مالی فراوان در بر دارد .

این شورا همچنان از کمیته امام خمینی تقاضا کرده است که از قسمتهای هواپیمائی‌کشوری بخواهند که در برج و دیگر قسمت های مربوطه تاسیسات فورا مستقر شوندو از آتش‌نشانی هواپیمائی کشور نیز بخواهند در تمام ۲۴ ساعت آماده‌باش باشند.

فرودگاه مهرآباد از دو شب پیش بدون هیچگونه هواپیما ۳۳میلیون‌دلار است که از بیت‌المال خریداری شده است آتش گرفتن آنها لطمات مالی فراوان در بر دارد .

این شورا همچنان از نزدیک به ۱۰۰۰ نفر از افسران نیروی هوایی ، در حالی که شاخه های گل‌یکدست سرخ در دست داشتند به نشانه پیروزی بزرگ ملت و همبستگی بیشتر پرسنل هوایی با انقلاب خلق ایران ، در میدان بهارستان ، رژه رفتند و حرکت خود را بسوی خیابان های مرکزی شهر ، ادامه‌دادند. ازافسران نیروی هوایی در این رژه مردان مسلح و مردم محافظت می ـ کردند رژه روندگان با لباس کامل نظامی و نشان‌و درجه در حالی که مردم بشدت برایشان ابراز احساسات می کردند ، از میان مردم می‌ـ گذشتند .

عکس صحنه‌ای از این رژه پرشکوه مردمی‌را‌نشان‌میدهد.

طبق نظر کمیته اعتصابی منتخب امام خمینی کارکنان سازمان هواپیمائی کشوری و هواپیمائی ملی از امروز بمنظور آماده‌کردن مقدمات پرواز های اضطراری در محل کار خودحاضر شدند.

امروز گفته شد که پرواز های خارجی احتمالا تا پایان همه آینده انجام خواهدشد و فرودگاه در حال حاضر برای پروازهای داخلی اضطراری جهت حمل بیمار و خون آماده گشوده شدن می‌باشد .

کارکنان اعتصابی هما و هواپیمائی‌کشوری‌ضمن‌اعلام مطالب فوق موفقیت ملت ایران را تبریک گفتند .

مجالس ترحیم

درگذشت بانوی بانقوی متعلقه حضرت حجةالاسلام حاج سید موسی بروجردی امام جماعت مسجد لولاگر را باطلاع می‌رساند .

مجلس ترحیم مردانه روز پنج‌شنبه ۲۶ر۱۱ر۵۷ ازساعت ۳الی۵ بعدازظهر در مسجد لولاگر منعقد می‌باشد.

الاحقر حاج سیداحمد پیشوائی ـ الاحقر حاج سید احمد میرخانی ـ الاحقر حاج‌شیخ ابوالقاسم کاشمری ـ الاحقر حاج سید محمدعلی خوانساری ـ الاحقر حاج شیخ محمدراجی ـ الاحقر حاج‌سید احمد علوی قزوینی ـ الاحقر حاج شیخ حسن رئیسی ـ الاحقر شیخ حسین مظفر مقام ـالاحقر حاج سید عبدالحسین مشکوتی ـ الاحقر شیخ‌محمد مهدی تاج ـالاحقرحاج شیخ حسن شفیعی ـ حاج‌محمدباقر لولاگر .

درگذشت بانوی متدین و بانقوی متعلقه حضرت حجةالاسلام حاج سید موسی بروجردی امام جماعت مسجد لولاگر را به اطلاع میرساند.

مجلس ترحیمی درروز جمعه ۲۷ر۱۱ر۵۷ از ساعت ۳الی۵ بعدازظهر در مسجد لولاگر منعقد می‌باشد.

هیئت شاهزاده علی‌اصغر

بانهایت تاسف و تاثر درگذشت بانوی نیکوکار همسر حضرت حجةالاسلام حاج سیدموسی بروجردی امام جماعت‌مسجد لولاگر راباطلاع می‌رساند.

مجلس ترحیم مردانه روز پنج‌شنبه ۲۶ر۱۱ر۵۷ ازساعت **۳الی ۵**بعدازظهر در مسجد لولاگر وختم زنانه در همان روز و ساعت به‌آدرس خیابان نواب بائین‌تر از خیابان دامپزشکی‌کوچه خورشید شماره ۴۳ منعقد می‌باشد.

شمس‌الدین ـ فخرالدین ـ کمال‌الدین ـ منیرالسادات ـ جمال‌الدین ـ صدرالدین بروجردی ـمحمدعلی ـ محمود ـ جواد کریم‌آبادی ـ درخشان .

وخانواده های : کریم‌ابادی ـ لولاگر ـ یحیوی موسوی ـ مرتضایی ـ فرمانفرمائی ـ جهانیان ـ کرمی ـرستم افشار ـ وارسیان ـ جعفری ـ تهرانی ـ سالک مقدم ـ سالک ـ فتاحی ـ تاجیک ـ میرکریمی ـ کریمی سلیم ـنوربخش ـبهرامی ـ

اطلاعات ـمصیبت وارده را بخانواده های محترم عزادار بویژه حضرت حجةالاسلام حاج سید موسی بروجردی وسایر بازماندگان تسلیت میدهد .

باتاثر واندوه فراوان شهادت شادروان **حسین امیرحسینی** کارمند بازنشسته وزارت دارایی رابه‌اطلاع دوستان و آشنایان می‌رساند. مجلس ختم مردانه‌وزنانه آن شهیددرخانقاه صفی‌علیشاه ازساعت ۸تا۱۰ صبح روز پنجشنبه ۲۶ر۱۱ر۵۷ برگزار خواهد شد. تشریف فرمایی دوستان و آشنایان باعث شادی روح آن مرحوم وتسلی‌خاطر بازماندگان خواهد بود .

منیره امیرحسینی (معین‌زاده) ـ یحیی ـ کسری ـ رویا فریما امیرحسینی ـ رضا امیرحسینی ـ دکتر عط‌الله امیرحسینی ـ ابوالفتح امیرحسینی ـ بنول امیرحسینی ـ فروغ امیرحسینی ـ خانواده های وابسته ـ معین‌زاده ـ عظیمی ـ ابراهیمی ـنوکلی ـ هرندی ـ حبشی ـ یگانه عظیمی ـ حاجیزاده ـ صرافی ـ شکیبا ـ کاویانی ـ فزلباش ـ جباری‌نژاد .

اطلاعات ـ بخانواده های عزادار تسلیت میدهد .

بانهایت تاثر و تاسف شهادت **محمود حیدرزاده** را به‌اطلاع میرساند ، مجلس ختم آن شهید روز پنجشنبه‌ازساعت ۳تا۵ بعدازظهردر مسجدالمهدیه در مجیدیه ایستگاه عملداری منعقد است .

خانواده های حیدرزاده ـ نوروزی ـ جاسمیان ـ عسگری ـ حسن‌زاده ـ کریمی ـ فلاحی ـ قاسمی ـ اکبری ـ اسرافیلی ـ وفائیان ـ معارفی و خانواده های وابسته .

بسمه تعالی

بمناسبت شهادت مبارزشجاع **شهید محمد تقی ترابی‌گلپایگانی** ۱۷ ساله فرزند مرحوم حجة ـ الاسلام‌و المسلمین حاج شیخ عباس ترابی که در حوادث خونین روز شنبه ۲۱ر۱۱ر۵۷ در تهران نو بدرجه شهادت نائل گردید مجلس ختم مردانه وزنانه‌روز پنجشنبه۲۶ر۱۱ر۵۷ در مسجد لیلةالقدر تهران نو از ساعت ۳الی۵ بعدازظهر برقرار می‌باشد شرکت در این مجلس موجب تسلی خاطر بازماندگان و تائید نهضت مقدس‌اسلامی وملی و تعظیم شعائر مذهبی خواهد بود.

حسن فرید گلپایگانی ـ سید احمد هاشمی گلپایگانی ـ ریحان‌الله نخعی ـ محمد وحید ـ سید محمد حائری ـ سید مرتضی حائریزاده ـ محمد مهدی قرنی ـ علی ترابی ـ محمد رضا عبدالحمیدی ـ سید ابوطالب محمودی ـ سید علی بطحائی ـ سید حسین‌ابطحی ـ علی مولائی ـ محمد حسین دانش آشتیانی.

بسمه تعالی

بمناسبت شهادت مبارز شجاع شهید **محمد تقی‌ترابی‌گلپایگانی** فرزند مرحوم حجةالاسلام و المسلمین حاج شیخ عباس ترابی که در حوادث خونین روز شنبه ۲۱ر۱۱ر۵۷ در تهران‌نو بدرجه شهادت رسید مجلس ختم مردانه وزنانه در روز پنجشنبه ۲۶ر۱۱ر۵۷ ازساعت ۳الی۵ بعدازظهردر مسجد لیلةالقدر تهران‌نو برقرار میباشد شرکت در این مجلس موجب تایید نهضت مقدس اسلامی وملی و مباهات فامیل و بازماندگان انمرحوم خواهدبود.

ضمنا روز جمعه ۲۷ر۱۱ر۵۷ نیز مراسم شب هفت دربهشت زهرا قطعه ۲۱ از ساعت ۲الی۴ بعدازظهر برگزار خواهد بود و روز یکشنبه ۲۹ر۱۱ر۵۷ نیز در مسجد امام حسین واقع در کوکد گلپایگان از ساعت ۲الی۵ بعدازظهر مجلس ختم برگزار خواهد بود.

از طرف برادران مجاهد شهید محمد وجواد ترابی و عموزاده‌های مجاهد شهید اخوان ترابی و سایر بستگان

شهید قلب تاریخ است

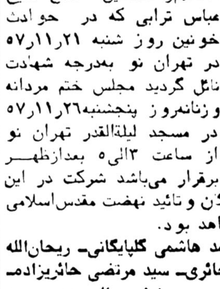

با نهایت تاسف و تاثرشهادت شهید جوان ناکام **ایرج کریم خان سراجی** کارمند رادیو و تلویزیون صدای انقلاب ایران را باطلاع دوستان و آشنایان می‌رساند ضمنا روز پنجشنبه۲۶ر۱۱ر۵۷ ازساعت ۱۵ الی۱۷ درمسجدابادر واقع در میدان شهدا خیابان مهدی رضائی (خورشید) منعقدمی گردد .

خانواده‌های سراجی، قبادی، مریخی ، نصراللهی ، احری، آل‌احمد .

اطلاعات ـ ببازماندگان فقید سعید تسلیت می‌دهد .

باکمال تاثرشهادت بانو اقدس ناظری رابه اطلاع‌میرساند. مجلس ترحیم‌آن روانشاد روز پنجشنبه بیست و ششم بهمن‌ماه ازساعت دوتاچهار بعدازظهر درمحل زیر برگزار خواهدشد.

خیابان پهلوی ـ میدان ونک ـ مقابل فانفار کوچه‌آبگینه (بیستم) پلاک ۱۰

میان‌سروشیان ـ بهمن سروشیان ـ هوشنگ اربابی و خانواده های سروشیان ـ پناقی ـ ناظری ـ درویش مقامی ـ زرشکی ـ چگینی ـ بشردوست ـ رزبانیان ـ والیی .

اطلاعات ـ بخانواده های عزادار تسلیت میدهد.

بانهایت تاسف وتاثر درگذشت همسر ومادر عزیزمان بانو بابسته گلگلاب (جزایری) را باطلاع دوستان‌و آشنایان و خویشاوندان میرساند بنابخواسته آن مرحومه مجلس ترحیم برگزار نمی‌شود .

دکتر حسین گلگلاب ـ مهندس فرخ گلگلاب ـ دکترهما گلگلاب ـ دکتر داریوش گلگلاب ـ وخانواده‌های وابسته .

.... و شهید قلب تاریخ است

در آستانه پیروزی ملت مستضعف در راه‌برسراندن نهضت مسلمان ایران مجاهد شهید «علی اکبرکرد کاظمی» شربت شهادت نوشید و به آرزوی‌دیرینه‌اش دست‌یافت.

بدینو سیله به‌اطلاع دوستان و بستگان میرساند مراسم ترحیم در روز پنج شنبه ۲۶ر۱۱ر۱۳۵۷ از ساعت ۳ الی۵ بعداز ظهر درمسجد امام حسن عسکری و واقع‌درخیابان قزوین ـ خیابان عسکری شمالی منعقد خواهد بود .

خانواده‌های کردکاظمی ـ محمدی ـ مختاری

بانهایت تاسف وتاثر فوت نابهنگام فرزند عزیزم **شرفشاه شهشهانی** را باطلاع کلیه فامیل ودوستان می رساند.مجلس ترحیم زنانه ومردانه آن مرحوم ازساعت ۳ الی۵ بعداز ظهر روز پنجشنبه ۲۶ بهمن‌ماه ۵۷ درمنزل واقع در تهران‌نو خیابان خاقانی کوچه غزالی پلاک ۱۳۵ منعقد می‌باشد ضمنا مراسم شب هفت درهمان منزل روز شنبه ۲۸ بهمن ماه ۵۷ برگزار خواهد شد .

سید محمود شهشهانی، همسر و فرزندان داغدارش، سالارپور، کلهر، طهماسب میرزا، پورجوان، ابراهیم‌زاده ، فرهید، پورمتین، فری‌مهر،رستمی، حسینی،بانکی، کانوزیور، نظری، ایمانی، میرقلی‌خانی، مسعودیان، خدابنده‌لو ، رئوفی، شمشیردار، فرهانی، کتبی .

اطلاعات ـ مصیبت وارده را به خانواده‌های عزادار بویژه بازماندگان آن‌مرحوم تسلیت می‌دهد .

مرتضی در راه آزادی شهید شد

بمناسبت تجلل ازشهید ناکام **مرتضی نیکجو (قبائیان)** مجلس ختم زنانه و مردانه در روز جمعه ۲۷ر۱۱ر۵۷ از ساعت ۲ الی ۴ درخانقاه صفی علیشاه برگزار می‌شود شرکت دوستان دانشگاهی و نزدیکان، و ابسنگان‌درمجلس مزبور موجب شادی روح‌آن شهید خواهد شد

خانواده قبائیان وپورارباب

باکمال تاسف شهادت‌جانگداز **خسرو مقصودی** شهیدراه‌انقلاب) دانشجوی سال پنجم دانشکده فنی تهران را باطلاع فامیل و دوستان محترم میرساند مجلس ترحیم زنانه و مردانه روزپنجشنبه ۲۶ر۱۱ر۵۷ از ساعت ۲تا۴ بعداز ظهر در خانقاه صفی‌علیشاه برگزار می‌گردد.

خانواده‌های: مقصودی ـ جهانسوزی ـ امیرپاشائیان ـ مباشر ـ مافی ـ مفاخری ـ تحصیلی ـ غیوری ـ نظری ـ بورفر ـ یزمان.

اطلاعات ـ بخانواده‌های عزادار تسلیت میدهد

شهید هرگز نمی‌میرد

بدینوسیله شهادت مجاهد شهید **سید مرتضی سادات اصفهانی** را اعلام می‌داریم مراسم یادبودی از ساعت ۲ونیم الی ۴ونیم روز پنجشنبه ۲۶ر۱۱ر۵۷ در مسجد انصارالخیر انتهای خیابان پنجم نیروی هوائی منعقد می‌باشد .

کارکنان شرکت مشعل گاز

اطلاعات ـ مصیبت وارده را ببازماندگان فقید سعید و همکارانش تسلیت می‌دهد .

بدینوسیله درگذشت **بانو زهرا** نقابت را باطلاع بستگان‌و دوستان میرساندمجلس ختم‌آن‌مرحومه‌روز پنجشنبه۲۶ر۱۱ر۵۷ از ساعت ۳الی۵ بعدازظهر در مسجد حاج حسن واقع درخیابان شاهپور ارامنه منعقد خواهد بود.

خانواده‌های نقابت ـ کجوری ـ هاشمی ـ وحیدی ـ کریمخان‌زند ـ هزارخانی ـ قیدربور ـ شکوریان

اطلاعات ـ بخانواده‌های عزادار تسلیت میدهد

اطلاعیه

بمناسبت شهادت نورچشمانمان **هافران ودرجه داران و** سایر شهدا عزیز میهن مسجد ۱۴ معصومیه واقع در خیابان خاوران ـ خیابان سادات مجلس‌ختمی از ساعت ۳تاه بعد از ظهر روزهای پنج‌شنبه و جمعه و شنبه ۲۶ و ۲۷ و ۲۸ر۱۱ر۵۷ برقرار می‌باشد از عموم طبقات دعوت میشود دراین‌مجالس حضور بهم رسانند.

ازطرف اهالی خیابان خاوران محله سادات

دوستان ـ افتخار می‌کنیم که باطلاع برسانیم جوان برومند ما **شهداد حیامنش** فرزند سید جمال‌نیر درراه اهداف عالیه خود روز ۲۲ر۱۱ر۵۷ شربت شهادت نوشید و نام گرامی خودرا در ردیف شهدای راه آزادی بمثبت رسان

اطلاعات
بنیانگذار: عباس مسعودی
صاحب امتیاز و مدیر: فرهاد مسعودی
سال پنجاه و سوم
محل اداره: خیابان خیام ـ ساختمان اطلاعات
تلکس ۲۱۲۳۳۶ ـ تلگرافی: اطلاعات ـ تهران
تلفن ۳۲۸۱

تقویم اطلاعات

ساعات شرعی
استخراج دکتر ریاضی کرمانی

چهارشنبه ـ بیست و پنج بهمن‌ماه ۱۳۵۷
شانزدهم ربیع‌الاول ۱۳۹۹ ـ چهاردهم فوریه ۱۹۷۹

اذان مغرب . . . . . ساعت ۶ و ۱ دقیقه
اذان صبح (فردا) . . ساعت ۵ و ۲۰ دقیقه
طلوع آفتاب (فردا) . . ساعت ۶ و ۵۰ دقیقه
ظهر شرعی (فردا) . . . ساعت ۱۲ و ۲۱ دقیقه
اذان مغرب (فردا) . . ساعت ۶ و ۲ دقیقه

کابینه جدید با مشورت تعیین شد

کریم سنجابی

مصطفی کتیرائی

ابراهیم یزدی

داریوش فروهر

سید جوادی

دیروز عصر، یکبار دیگر خبر اطلاعات صددرصد درست از آب درآمد، و نام وزرای کابینه انقلاب که در ساعت ۱ بعد از ظهر در اطلاعات چاپ شده بود بهمانگونه توسط دکتر صالحی، مسئول کمیته ارتباط با مطبوعات در ستاد روحانیت در ساعت ۵ بعد از ظهر برای خبرنگاران بازگفته شد.

مهندس بازرگان نخست‌وزیر در ساعت ده صبح از نخست ـ وزیری به محل ستاد روحانیت رفت و در آنجا در یك جلسه محرمانه نام هفت‌وزیر منتخب را برگزید. خبرنگار سیاسی اطلاعات بلافاصله توانست در جریان انتخاب وزراقرار گیرد. مهندس بازرگان در ساعت سه بعد از ظهر بحضور امام‌خمینی رفت و وزرا را معرفی نمود. و یکساعت بعد دکتر صالحی سخنگوی کمیته ارتباط با مطبوعات وابسته به کمیته انقلاب در جمع خبرنگاران حاضرشد. وی پس از اعلام اسامی وزرا، اشاره به‌موقت بودن انتصابات کرد و گفت در آینده تغییراتی در این سمت‌ها داده میشود. وی گفت چون معلوم نیست چند وزارتخانه داشته باشیم نمی‌توانیم بگوییم واقعاً چندوزیر دیگر معرفی میشوند. ولی براساس نیازهای انقلابی ملت وزرا تعیین خواهند شد.

دکتر صالحی در پاسخ یکی از خبرنگاران که پیرامون مشورت مهندس بازرگان در تعیین وزرا سوال کرد گفت: بازرگان دیکتاتور نیست و مسلما مشورتهائی کرده است وی گفت انتخابات خیلی زود پایان خواهد گرفت. وی در باره باز شدن فرودگاه نیز نظر مشابهی ارائه داد. در باره دستگیری دکتر بختیار مسوول کمیته ارتباط توضیح داد که از نخست‌وزیر سابق بازجوئی خواهد شد، و در صورت بی‌گناهی بلافاصله آزاد میشود. وزرای معرفی‌شده، آقایان: دکتر کریم سنجابی وزیر امور خارجه، دکتر احمد صدر حاج سید جوادی وزیر کشور، مهندس مصطفی کتیرائی وزیر مسکن و شهر سازی ـ مهندس یوسف طاهری قزوینی وزیر راه و ترابری، علی‌اکبر معین‌فر وزیر مشاور و رئیس سازمان برنامه و بودجه، دکتر کاظم سامی وزیر بهداری و بهزیستی، داریوش فروهر وزیر کار و امور اجتماعی.

خلاصه‌ی از شرح زندگی اعضای کابینه بشرح زیر است.

سنجابی

دکتر کریم سنجابی، مشهورتر از آنست که نیاز به معرفی داشته باشد. رهبر ۷۳ ساله جبهه ملی که فرزند رئیس قبیله سنجابی است، در کرمانشاه متولد شد، و در بیست سالگی برای تحصیل حقوق به فرانسه رفت. در بازگشت به ایران، وقتی او و تنی‌چند از همفکرانش، متوجه شدند دو سیاست روس و انگلیس از طریق احزاب وابسته‌شان در ایران اعمال میشود، حزب «ایران» را برای دفاع از وحدت و حاکمیت ایران بنیاد نهاد. درهمین حزب بود که اللهیار صالح و سایر رهبران نهضت ملی گرد آمدند و با شرکت در انتخابات، اقلیت قدرتمند نهضت ملی را در پارلمان ایران هنگام حکومت صدر اعظم‌های یکه‌تاز و شش‌ماهه (صدرالاشراف، قوام، منصور، حکیم‌الملک و ...) بوجود آوردند. در همین زمان بود که دکتر سنجابی با دکتر مصدق آشنا شد و همراه او، جبهه ملی را با یاری بیست و دو تن از آزادگان زمان پی‌ریزی کرد. در کابینه اول مصدق، دکتر سنجابی وزیر فرهنگ شد. ولی در کابینه دوم حضور نداشت. پس از کودتای ۲۸ مرداد به زندان افتاد و در زندان بود که با تائید و همفکری دکتر غلامحسین صدیقی، فکر جبهه ملی دوم را دنبال کردند.

در سال ۳۹ با اعلام آزادی انتخابات جبهه ملی بار دیگر تشکیل شد، ولی یکسال بعد رهبران آن از جمله دکتر سنجابی زندانی افتادند. دکتر سنجابی که یکی از شخصیتهای مهم دانشگاهی نیز هست، سالها استاد حقوق بود، رئیس دانشکده حقوق شد، و قبل از تجدید فعالیت جبهه ملی نیز در کار تحقیق و تدریس بود. رهبر جبهه ملی دوماه قبل پیشنهاد نخست‌وزیری را از سوی شاه رد کرد. چرا که با اعلام موافقتنامه پاریس هنگام دیدار سنجابی از پاریس و ملاقات با امام جبهه ملی مبارزه در چهارچوب قانون اساسی را کنار گذاشته، و درجریان حرکت انقلابی ملت ایران قرار گرفت.

دکتر یزدی

دکتر ابراهیم یزدی معاون نخست‌وزیر در امور انقلاب بیشتر از آنکه در ایران چهره‌آشنائی داشته‌باشد در خارج ایران و بویژه امریکا مشهور است. وی پانزده سال پیش بهمراه همسر و دو فرزندش از ایران خارج شد. فعالیت گسترده او علیه رژیم، همه عوامل ساواک را علیه او بسیج کرد. با اینهمه دکتر یزدی از ایران رفت و در لبنان و سوریه چندی اقامت داشت و سپس راهی امریکا شد. و به‌افشاگری علیه جنایات رژیم در بطن گروه مسلمانان مترقی پرداخت. در امریکا دکتر یزدی تخصص گرفت، و انجمن اسلامی محصلان و فارغ‌التحصیلان مسلمان ایرانی را بنیاد کرد. وی با سخنرانیها و شرکت در سمینارهای متعدد یکی از فعالان مخالف رژیم بود. بمرور هنگامیکه گروه «نهاوندی» تسلیم ساواک شد، و انشعاب در سازمان های مبارز داخل بوجود آمد، در خارج نیز انجمن اسلامی از کنفدراسیون جدا شد و بطور مستقل و با قدرت بسیار توانست بیش از بیست هزار عضو در امریکا، ۲۰ هزار عضو در امریکا و ۲۲ داشته باشد، و دکتر یزدی پیک انقلابی این نهضت بود که با سخنرانیها و کنفرانس های متعدد در اروپا و امریکا اصول مترقی اسلام را تشریح می‌کرد. یزدی هنگام سفر امام خمینی به پاریس، راهی فرانسه شد، و در کنار امام کار تبلیغ بین‌المللی نهضت انقلابی اسلامی را عهده‌دار شد.

دکتر ابراهیم یزدی چهل و شش ساله است دو فرزند دارد. و سالها استاد دانشگاه در شهرهای مختلف امریکا بوده. و یستگی غیرمستقیمی نیز با نهضت آزادی داشته است.

فروهر

داریوش فروهر وزیر کار، دبیر کل حزب ملت ایران و عضو هیئت اجرائی جبهه ملی، یک انقلابی حرفه‌ای، ناسیونالیست است که در دانشکده حقوق، همراه با حسنعلی صارم‌کلالی، محسن پزشکپور و تنی دیگر حزب پان‌ایرانیسم را بنیاد کرد.

فروهر از آنجا که به‌رهبر نهضت ملی‌ایران، دکتر محمد مصدق عشق می ورزید، در صف فدائیان او در آمد، و خیلی زود از پزشکپور جدا شد، و حزب «ملت ایران» بربنیاد پان‌ایرانیسم» را بنیاد کرد. بیست و شش سال پیش، وقتی آیت‌الله کاشانی از دکتر مصدق جدا شد، یاران فروهر و خود او از جمله کسانی بودند که به حمایت از دکتر مصدق، حتی در کارزار با مخالفان شرکت کردند.

بعد از سال ۳۲ فروهر به زندان رفت. و این زندان بطور متناوب پانزده سال ادامه یافت. آخرین بار وقتی فروهر از زندان بیرون آمد اعلامیه‌ای درباره مجازات بحرین از ایران خارج شد. همه عوامل ساواک را علیه او بسیج کرد. و از نزدیکان مهندس بازرگان و دکتر سحابی بشمار می‌رود.

مهندس معین‌فر، از سوی کمیته بررسی اعتصابات به عنوان سخنگو معرفی شد و هنوز هم کارش در این کمیته پایان نیافته است.

صباغیان

مهندس هاشم صباغیان معاون نخست وزیر در امور انتقال قدرت در سال ۱۳۱۶ در تهران متولد شد. وی پس از فراغت از تحصیلات ابتدائی و متوسطه وارد دانشکده فنی شد، و از این دانشکده فارغ‌التحصیل گردید. صباغیان در طول سال‌های خدمت هرگز از مبارزه نایستاد و در نهضت آزادی و انجمنهای اسلامی مهندسین، سالها رویاروی رژیم بود. و دراین راه زندان و شکنجه نیز بسیار بار نصیب او شد. وی از جمله نزدیکان مورد اعتماد مهندس بازرگان است ویکی از بنیانگزاران انجمن اسلامی مهندسان می‌باشد.

مهندس قزوینی

مهندس طاهری قزوینی وزیر جدید راه و ترابری بنجاه سال پیش در قم متولد شد، کسانی که در جریان فعالیت ها و مبارزه انجمن اسلامی معلمان و مهندسان هستند، چهره اورا که از سیزده سال پیش باسخنرانیها، نشستها و دیدار ها، همه تلاش خود را درجهت تشکل بخشیدن به حرکت انقلابی اسلام معطوف داشته بود می شناسند. مهندس طاهری، نیز پس از انتخاب نهضت آزادی از جبهه ملی در کنار مهندس بازرگان قرار گرفت. جاست و دیدار آنها اگرچه بدفعات مزاحمتهای ساواکرا بدنبال داشت، ولی مهندس طاهری مثل مقیه دوستانش، ازپای ننشست تاانیکه انقلاب ثمر داد، واو نیز بعنوان وزیری در کابینه بازرگان جای گرفت.

کتیرائی

مهندس مصطفی کتیرائی وزیر مسکن و شهر سازی، مثل سایر مهندسان کابینه از جمله اعضای انجمن اسلامی مهندسان است. وی در گزینش امام خمینی برای بررسی اعتصاب نفتی‌ها، زیر عنوان کمیته بررسی اعتصاب نفت در کنار مهندس بازرگان و حجت‌الاسلام هاشمی رفسنجانی قرار گرفت. و توفیق او در بازگرداندن اعتصاب‌یون برای تولید و استخراج نفت به میزان مورد نیاز مصرف داخلی باعث شد مسئولیت سنگین وزارت مسکن و شهر سازی در کابینه انقلاب به او واگذار شود. وی فارغ‌التحصیل دانشکده فنی تهران است، و یکی از کارشناسان ارشد در امور شهر سازی است.

دکتر کاظم سامی وزیر بهداری و بهزیستی، یك رو نیزشك خراسانی است، که برای اهل مشهد، عطوفت و مهرش به بیماران، مشهور است. سامی که فارغ‌التحصیل دانشگاه تهران است تخصص خود را در اروپا کسب کرده، و بارها در سمینار های بین‌المللی شرکت کرده است. وی هرگز پذیری شغل دولتی نشد، و سالها ازعمرش را بسبب افکار مترقی و آزاده، و پیرویش از اصول علیه سلام در زندان گذراند. دکتر سامی محبوبیت زیادی در میان پزشکان دارد، و نخستین بار است که در دولتی نفتی را می‌پذیرد.

حاج سید جوادی

دکتر احمد صدر حاج سید جوادی وزیر جدید دشور ۵۹ سال دارد. لیسانسیه علوم سیاسی و نیز حقوق و قضائی است. او از قضات شایسته و خوشنام و شجاع دادگستری است که در دوران خدمت خود اقدامات درخشانی انجام داده و به پرونده های مهمی رسیدگی کرده. اشخاص متعددی مانند سپهبد آزموده، مهندس فروغی و غیائی را توقیف و زندانی ساخت.

صدر سید جوادی ازسال ۱۳۳۸ تا ۱۳۴۰ دادستان تهران بود و چون مرکز خود را باوضع نامطلوب و فشارهای واردتطبیق «داد» منتظر خدمت شد و پس از ۲۳ سال خدمت خودرا بازنشسته کرد و به وکالت دادگستری پرداخت وی تمام وقت خودرا به طور رایگان صرف دفاع از مظلومین و مبارزین علیه رژیم نمود وزیر جدید کشور طی ۲۵ سال اخیر لحظه‌ای از مبارزه غافل نشد و در نهضت آزادی ایران یامهندس بازرگان هم جمشیدیه به آگاهی خلق قهرمان ایران می‌رساند. ومجلس ختم این پیشگام راه آزادی در روز پنجشنبه ۲۶ر۱۱ر۵۷ از ساعت ۱۰ الی ۱۲ صبح در خانقاه صفی‌علیشاه منعقد می‌باشد.

خانواده‌های: ملکوتیان ـ دستمالچی ـ لنجانی ـ کیاری ـ اخلاقی ـ دانش ـ فرقانی ـ دیوانبیگی ـ فرزاد ـ شبنورد ـ شهنواز میررضوی.

تفسیر پراودا از اوضاع ایران

رادیو مسکو ـ امروز روزنامه پراودا گزارش مفسر سیاسی خود را منتشر ساخت و نوشت:

«قیام مردم ایران علیه ظلم و استبداد شاه و امر و نهی امریکا در راه خود بسوی پیروزی بموفقیت مهم دیگری نایل آمده است. پس ازحوادث روز های اخیر مرحله تازه‌ای در انقلاب ضد رژیم سلطنتی و ضد امپریالیستی ایران آغاز شده است، دلاوری و رشادت و عزم راسخ توده های مردم ایران بحالت دو دولتی که بعد از فرار شاه ـ و بازگشت آیت‌اله خمینی از مهاجرت به وطن در ایران بوجود آمده بود پایان داد.

تلاش گارد شاهنشاهی برای اینکه بزور اسلحه برجریان انقلابی در ارتش پایان بدهد نتیجه معکوس ببار آوردو موجب گسترش فعالیت های انقلابی توده های مردم شد. و دولت بختیار دست نشانده شاه با بلند شدن موج عظیم خشم مردم سرنگون گردید.

روشن است ایجاد تحول در حوادث ایران نمیتواند موجبات خوشحالی محافل امپریالیستی را فراهم سازدکه ایران برای آنها طی مدت زیادی با موفقیت سه نقش‌را ایفا میکرد تحویل دهنده نفت بازار اسلحه و ژاندارم خلیج فارس، تلاشهای مذبوحانه برای اینکه منافع اقتصادی و استراتژیکی امپریالیسم امریکا در این منطقه از راه مداخله در امور داخلی دیگرکشورها بنحوی از انحاء حفظ شود ادامه دارد.

رادیو مسکو در پایان اضافه کرد: «تنها مردم ایران حق دارند سرنوشت خود را تعیین کنند و صاحب کشور و ثروت های طبیعی خویش باشند و هر مداخله خارجی در امور آنها غیر مجاز است.

وضع مبهم منافع امریکا در ایران

نیویورک ـ آسوشیتدپرس ـ روزنامه نیویورک تایمز در باره ایران می‌نویسد:

کارتردر سیاست خود نسبت بایران دست بمعقب‌نشینی زده است و در کنفرانس مطبوعاتی خود اوضاع ایران را یک مسئله داخلی خوانده و گفته است که اراده مردم ایران را محترم می‌شمارد و با حکومت جدید ایران همکاری خواهد کرد، اما این گفته معنای آنرا نمی‌دهد که منافع امریکا در ایران محفوظ خواهد ماند. امریکا دو رشته منافع عمده دارد و بعید بنظر می‌آید که این منافع ازاین پس تامین بشوند.

نخست نفت است، آیا ایران تولید و صدور نفت را بزودی ازسرخواهد گرفت؟ ماههاست که اقتصاد ایران در جریان انقلاب دچار نابسامانی شده است و سرسختی انقلابی دیری نخواهد پائید، صدور نفت به زودی آغاز خواهد شد، اما هرچند حالتی نیز ماهها طول میکشد تا تولید نفت بمعالت سابق بازگردد و درهر حال غرب باید پول بیشتری برای خرید نفت بپردازد.

مسئله دیگری که بانفت مربوط می‌شود آنست که ایران تنها یک صادر کننده ساده نفت نبود بلکه از گذرگاه عبور نفت به غرب یعنی جریان آن درخلیج فارس حفاظت کامل می‌کرد. هنوز معلوم نیست دولت تازه ایران نیز مایل بایفای چنین نقشی خواهد بود.

دومین مسئله مصالح استراتژیک است در اینجابک مسئله تکنیکی وجود دارد امریکا تجهیزات نظامی بسیار پیچیده و پیشرفته‌ای در ایران دارد از جمله اینها تاسیسات الکترونیک است که مراقب موشک های روسی بوده‌اند.

امریکا به جبران از دست دادن این پایگاه های حساس در ایران در کجای دنیا میتواند پایگاه هائی نظیر آنها را بدست آورد؟

گفته میشود باید هزینه‌های دفاعی امریکا بیشتر شود، اما این نظر بامخالفت هواداران قراردادهای سالت روبرو خواهد شد.

مهمتر از همه آنست که امریکا یکی از صدیق ترین یاران خود را در منطقه خلیج فارس از دست میدهد. ایران ممکن است باامریکا بمخصومت بپردازد و یا هوادار شوروی شود درهر کار هم نوع امکانی وجود دارد و امریکا باید باواقعیت هاروبرو شود.

از شاه مراقبت شدید نظامی میشود

مراکش ـ خبرگزاری فرانسه ـ محافل رسمی مغرب شایعاتی را که سه‌شنبه در تهران در باره ربوده شدن شاه انتشار یافته بود تکذیب کردند.

در افکار عمومی نیز شایعه ربوده شدن شاه توسط فلسطینی ها باشك و تردید عمیق تلقی شد، چرا که شهر مراکش اکنون بطور مضاعف در حفاظت نیروهای نظامی است. ملک حسن دوم پادشاه مغرب اکنون تحلیلات زمستانی خود را در این شهر میگذراند و طبعا اقدامات احتیاطی شدیدی برای حفظ جان وی بعمل می‌آید.

شاه نیز با اعضای خانواده‌اش از سه هفته پیش در این شهر بسر میبرد. اقدام های احتیاطی که برای حفظ جان وی به عمل آمده، آنچنان است که هیچکس حتی اندیشه ربودن اورا بخود راه نمیدهد. پادشاه مغرب قصر بسیار بزرگی که اطراف آن را دیوار های بلند فرا گرفته در اختیار شاه گذارده است.

این قصر که «جنان‌الکبیر» نام دارد از هنگام استقرارشاه در آن به یکدژ مستحکم تبدیل شده است و صدها سرباز شب و روز در اطراف آن به پاسداری مشغولند.

اطراف این قصر نیز تا شعاع چندین کیلو متر بوسیله نیروهای نظامی که تقریبا شانه به شانه یکدیگر قرار گرفته‌اند محافظت میشود.

مقابل جنان‌الکبیر یکاردوگاه واقعی از چادر های بزرگ، وسایل نقلیه و نگهبانانی که پیوسته در حال آماده باش هستند تشکیل شده است.

پس از سقوط دولت شاپور بختیار و تصرف پادگان ها توسط مردم شاه از اقامتگاه خود خارج نشده است.

قبل از این حوادث شاه با فرزندانش در خارج مراکش به پیکنیک میرفت و خودش پشت فرمان «بنتلی» بزرگ که ملک حسن دوم در اختیارش گذارده می‌نشست و عده‌ای سرباز اورا اسکورت می‌کردند، اما اکنون وضع عوض شده و شاه دیگر از اقامتگاهش خارج نمیشود.

اعلام وفاداری

● رباط ـ رویتر ـ سفارت ایران در مغرب، کشوری که شاه فعلا در آنجا بسرمیبرد اعلام کرد کهشش تن ازاعضای آن همبستگی خود را بادولت جدید مهدی بازرگان اعلام کرده‌اند.

این عده برهبری جلال عنایت که معاون سفارتخانه است وفاداری خود رابدولت جدید اسلامی ایران اعلام کرده‌اند.

سیاست مصر در قبال تحولات ایران

قاهره ـ یونایتدپرس ـ انور سادات دیروز علام کرد که حوادث ایران نباید به دسترسی به‌صلح اعراب و اسرائیل راه‌در حل حاضر زیادتر کرده است. این صلح میتواند ناآرامی‌های منطقه را کاهش دهد.

این اظهارات سادات در‌پی سخنان دیروز مصطفی خلیل ـ نخست‌وزیر مصر است، خلیل دیروز در اعلامیه‌ای به مجمع خلق مصر گفته بود مصر نیزی به‌شناسائی دولت بازرگان نمی‌بیند زیرابدو کشور روابط عادی دیپلماتیك را حفظ خواهند کرد.

سادات که در قنطره شهر ساحلی سوئز سخن می‌گفت در پاسخ پرسش چنین گفت که آیا صلح مصر و اسرائیل تاثیر میگذارد یا نه گفت «فکر نمی‌کنم چنین باشد اوضاع ایران یك حقیقت مهم را تایید می‌کند و آن اینکه بمنظور جلوگیری از ناآرامی‌های پیشتر در منطقه باید همین حالا صلح کرد» و در‌پی آن «مجمع قطعنامه‌ای صادر کرد و اعلام داشت «مردم مصر احساسات دوستانه خود را به‌مردم ایران ابراز می‌دارند».

اسرائیل تکان خورد

بیت‌المقدس ـ خبرگزاریها موشه‌دایان وزیر امور خارجه اسرائیل پی‌آمدهای انقلاب ایران را به «زلزله‌ای» تشبیه کرد و گفت که اثرات آن بعدا براسرائیل و اردن خواهد شد. او گفت اثرات این تحولات بر روابط ایران و سایر کشورها و همچنین بر روابط اسرائیل و اعراب «قابل ملاحظه» خواهد بود. چون آیت‌الله خمینی بطور آشکار طرفدار اعراب است و بخصوص با سازمان آزادیبخش فلسطین اعلام همبستگی کرده است.

عزرا ویزمن وزیر دفاع اسرائیل نیز در گفتگو با هارولد براون وزیر دفاع آمریکا پیشنهاد کرده است که دو کشور آمریکا و اسرائیل بمنظور حفظ ثبات و امنیت منطقه متزلزل خاورمیانه که در آن منافع نفتی غرب جدا به‌خطر افتاده است یک همکاری نظامی بوجود آورند و باهم پیمان دفاعی مشترک منعقد سازند

امریکا برای لغو خرید اسلحه از ایران غرامت خواست

وزیر نیروی دریائی آمریکا اعلام کرد که امریکا از ایران تقاضای پرداخت ۸۰۰ میلیون دلار بعنوان خسارت برای لغو قرارداد های مربوط به خریدجهارناوشکن خواهدکرد.

«ویلیام کلینز» وزیر نیروی دریائی آمریکا گفت: هنوز معلوم نیست ایران این قراردادها را لغو خواهدکرد ـ قبل از سقوط دولت شاپور بختیار، اعلام شده بود ایران در نظر دارد قرارداد مربوط به خرید ناوشکن ها را نیز لغو کند ـ لازم به یادآوری است که قیمت هر ناوشکن ۵۰۴ میلیون دلار است.

تشکیل کمیته مشترک چریکهای فدائی خلق، مجاهدین خلق و کمیته انقلاب اسلامی

این دو اعلامیه دیروز از سوی چریک های فدائی خلق انتشار یافت.

جناب آقای بنی‌صدر

پیرو مذاکرات نیمه شبروز ۲۳ر۱۱ر۵۷ بدین وسیله به اطلاع میرساند. سازمان چریک های فدائی خلق ایران با نظر امام پیرامون تشکیل کمیته‌ای مرکب از مسئولین سازمان و نمایندگان کمیته انقلاب اسلامی جهت هماهنگی و نظارت در استفاده از تجهیزات مصادره شده ورفع اشکالات احتمالی موافقت کامل دارد.

اکنون مقتضی است، با تعیین نمایندگان مورد نظر اقدامات لازم جهت تشکیل کمیته مزبور بعمل آید.

پیام برای پاسداران و مسئولین انتظامات

مطابق مذاکرات و توافقی که صورت گرفته است هرگونه نقل و انتقالات تسلیحاتی به خارج از دانشگاه تحت نظر کمیته‌ای مرکب از نمایندگان سازمان چریک های فدائی خلق ایران، سازمان مجاهدین خلق ایران و نماینده کمیته انقلاب اسلامی کههم‌اکنون تشکیل‌شده صورت خواهد گرفت.

ضمنا از آنجاکه گسترش همگامی و همراهی همه آنان که درراه ایرانی آزاد و دمکراتیک مبارزه میکنند، همانگونه‌که‌حیات ۹ ساله سازمان مانشان داده‌است شعار و اقعی هر رفیق‌فدائی است همراه باهمه‌هواداران و همپای خلق مبارز ایران خواهیم کوشید درعمل و در برخوردهای روزمره، بویژه در محوطه دانشگاه، با ابراز حداکثر صمیمیت با دوستان مبارز، با افراد وابسته به کمیته انقلاب اسلامی و همه مبارزان راه رهائی ایران زمینه‌های وحدت و همکاری نیروها را درراه حفظ دست‌آوردهای انقلاب تحکیم بخشیم.

رفقا و دوستان توجه داشته باشید، روابط مناسبات و مسائل بین‌نیرو ها باید با ابراز صمیمیت و از طریق مذاکرات توسط مسئولین سازمان حل‌وفصل شود.

لذا شایسته است از هر نوع حرکتی که زمینه‌های تفاهم وهمکاری راخدشه‌دار سازد پرهیز کنیم.

درود بر کارگران و زحمتکشان که با جانبازی و فداکاری خویش، سنگر های دژخیمان را درهم شکستند.

گسترده باد همگامی و همکاری همه آنان که در راه ایرانی آزاد و دمکراتیک مبارزه می‌کنند.

در اهتزاز باد پرچم خونین سازمان چریکهای فدائی خلق ایران.

سازمان چریکهای فدائی خلق ایران ۲۴ر۱۱ر۵۷

حزب کارگران سوسیالیست:

سازمانهای دفاع مسلح مردم باید گسترش یابد

حزب کارگران سوسیالیست در بیانیه‌ای، ضمن اشاره به چگونگی مبارزات خلق های ایران که منجربه سقوط رژیم دیکتاتوری وابسته‌به‌امپریالیسم شده است خاطر نشان می سازد.

پیروزی کنونی، پیروزی مردم ستمدیده ایران وحاصل مبارزه سرسختانه وجانفشانی دهمامیلیون نفر است. حکومت آینده، حکومتی که بتواند ایران را از شر بلایای یوغ امپریالیسم، ترور استبداد و عقب ماندگی تاریخی نجات دهد، نیز باید از طریق خود مردم تعیین گردد. تنها توده مردم هستند که میتوانند از طریق بحث و تصمیم گیری برای بحرانی که سلطنت و امپریالیسم بر جامعه‌ما تحمیل کرده‌اند، راه حلی واقعی عرضه کنند.

دراین بیانیه ضمن تاکید بر ضرورت مشارکت همه مردم‌در انتخابات مجلس موسسان آمده‌است:

حفظ دستاورد های انقلاب تنها باانکاء بقدرتی که‌پیروزی کنونی را به ارمغان آورده یعنی قدرت توده عظیم بطور گسترش مبارزات گذشته‌میسر است. اشغال کارخانه ها و حفاظت از آنان، گسترش هر چه بیشتر سازمانهای دفاع مسلح مردم‌درنواحی مسکونی، باز کردن تمام پرونده های جنایات ساواک، فاش کردن پرونده‌های زیر زمینی سود ـ جوئی و استثمار شرکتهای خارجی از طرف کارگران ـ زحمتکشان و کارمندان، افشای تمام مسئولین جنایت های ۲۵ سال ترور پهلوی وسپردن اینان و مسئولین و مجریان کشتار های یکسال اخیربدست عدالت کارگران و زحمتکشان.

حزب سوسیالیست کارگران ضمن‌پشتیبانی‌دربرابر مورد برقراری جمهوری کارگران و دهقانان، تاکیدمی‌کند. ترن انقلاب حاضر نباید در نیمه راه‌متوقف‌شود. چراکه‌دراین صورت بی‌تردید عقب‌گرد خواهد کرد. پیروزی عظیم کنونی رامردم بانیروی خود بدست آورده‌اند و تنها نیروی خود مردم ضامن گسترش و پیروزی نهائی خواهد بود.

پیام انجمن دفاع از آزادی مطبوعات

دیروز گروهی از اعضای انجمن دفاع از آزادی مطبوعات به سازمان رادیو و تلویزیون ملی ایران رفتند و ضمن تقدیم یک نهال «نارنج» پیام این انجمن رانیز بمکارکنان اعتصابی سازمان مذکور تسلیم داشتند، برنهال نارنج نامه‌یی نصب بود بدین شرح:

گرامی‌باد بهارآزادی

خواهران و برادران اعتصابی و پیروزرادیو تلویزیون انقلاب خجسته پیروزی شما راصمیمانه تبریک میگوئیم، نهال «نارنج» این درخت آشنای خالص ایرانی رابه‌نشانه نهال آزادی از دوستانتان بپذیرید. همیشه سبز باشید.

متن پیام انجمن چنین‌بود:

سرانجام بهپایمردی مردم قهرمان میهن‌و جانبازی شهیدان خلق بهرهبری امام خمینی، آخرین دژ استبداد و اختناق گشوده شد و صدای راستین ملت ایران در افق طنین‌افکند و سپیده‌ی نجیب انقلاب ایران درفضا پدیدار شد.

کارکنان اعتصابی رادیو تلویزیون ملی ایران زنان و مردان دلیر و آزاده‌ای بودند که نخستین روز های مرحله نهایی انقلاب بامردم همگام‌شدند وسرنوشت خود رابا پیروزی انقلاب پیوند زدند.

درود همه‌آزادگان برشماباد که در شامگاه پیروزی انقلاب چشم و دل مردم را بدان‌نوید آزادی روشن کردید.

دانشجویان مبارز دانشگاه تهران:

عناصر جنایتکار ارتش نباید دوباره در راس دستگاهها قرار گیرند

گروهی از دانشجویان مبارز دانشگاه تهران در پیامی بر ابراز همبستگی امراء ارتش خرده گرفته‌اند و گفته‌اند:

اعتراض ما این است که آیا این جنایتکاران که سالیان دراز است که دستشان از خون ملت رنگین و بخصوص در یک سال اخیر با جنایات هرروزه خویش خود را در برابر ملت بنهایت مفتضح و بنهایت رسوا کرده و همه خلق‌های ایران از یکطرف خواهان نابودی و اعدام این جنایتکاران و از طرف دیگر نابود و خردکردن دستگاه دولتی سابق (ارتش، پلیس، ژاندارمری و ساواک و تمام دستگاه بورکراتیک) می‌باشد، می‌توانند با انقلاب ایران همبستگی داشته‌باشند؟

آیا درصورتی که‌جنایتکاران سازمان اطلاعات و امنیت نیز این همبستگی را اعلام کنند و همانطور که در چند روز اخیر بنوعی این همبستگی را اعلام کرده بودند. می‌توانند باانقلاب مردم همبسته باشند و از جنایات خویش مبری گردند؟

آیا در صورتیکه اجازه دهیم این عناصر جنایتکار فاشیست بازهم بنام عدم‌مداخله درسیاست در راس امور قرارگیرند آنها و استعمار گران امپریالیست از این امر استفاده نکرده و باز درآینده به جنایت های‌خویش بنوعی دیگر ادامه نخواهند داد؟

آیا در حالیکه مردم کوچه و بازار مسلحند نباید این‌سران جنایتکار را اعدام و دستگاه دولتی، را نابود وارتش از مردم تشکیل داده و دستگاه دولتی ازخود مردم بصورت کمیته هاوشورا های کارگران، دهقانان، اصناف، معلمین، استادان و ... تشکیل داد؟».

بیانیه دانشجویان پیشگام، دانشگاهها ومدارس عالی:

رعایت حقوق همه مبارزان الزامی است

دانشجویان پیشگام دانشگاه ها و مدارس عالی طی بیانیه‌ای با تشریح موقعیت کنونی انقلاب‌ایران، نقش روحانیت مترقی و پیشگامان مسلح مردم، سازمان چریکهای فدایی‌خلق و مجاهدین خلق‌و رزمندگان نیروی هوائی‌رامورد ستایش قرار داده‌اند.

در همین بیانیه از قول دانشجویان پیشگام آمده است: انقلاب ایران تا کسب پیروزی نهائی یعنی درهم‌شکستن آخرین پایگاه های‌رژیم وابسته‌به‌امپریالیسم و مصادره کلیه اموال و سرمایه های امپریالیسم و غارتگر بنفع خلق ومحاکمه و مجازات کلیه عمال سر ـ سپرده رژیم و وابسته سابق‌در دادگاه های خلق ادامه دارد، انقلاب خلق‌ما انقلابی دموکراتیک وملی بوده و تمام افشاء خلق، کارگران، زحمتکشان و کلیه نیرو های مبارز و انقلابی راکه‌متحدا برضدارتجاع و امپریالیسم غارتگر قهرمانانه مبارزه کرده و می‌کنند، دربر گرفته و رعایت حقوق کلیه این مبارزان از جانب حکومت انقلابی الزامی است. اعلام همبستگی عناصر و قشر های مرتجع و سرسپرده به معنی ادغام آنها در جنبش‌خونین خلق نبوده و در فرصت مقتضی باید در محاکمه و طرد آنها از صفوف خلق قاطعانه اقدام گردد.

نهضت رادیکال ایران:

کار ملی باید فوراً تشکیل شود

هیات اجرائی نهضت رادیکال ایران دیروز در تذکاریه‌ای به مهندس‌بازرگان انتصاب امرای سابق را در راس نیرو های امنیتی تقبیح کرد و یادآور شد که خلع سلاح مردم و جوانان انقلابی در شرایط فعلی مصلحت نیست وتشکیل گارد ملی و کمیته های‌انقلابی ضرورت دارد.

دراین تذکاریه که با حضور نمایندگانی ازاصناف، وکلای دادگستری و دانشگاهیان در نخست وزیری به مهندس بازرگان تسلیم شد یاد آوری شده است که انتصاب امرا باوجود اعلام وفاداری در راس نیروهائی که تا دیروز جوانان مارا درو می کردند کاری خطاست. دراین تذکاریه پیشنهاد شده است که موقتا برای‌گردش کارها کمیته های موقتی مرکب از قضات، وکلا بازاریان، روحانیون و افسران خوشنام از امیر به پائین‌تشکیل داده شود تا از اجرای‌توطئه ها جلوگیری کنند. نهضت رادیکال ضمن انتقاد از خلع سلاح مردم پیشنهاد کرده است‌که فورا گارد ملی‌تشکیل وکسانیکه صلاحیت اخلاقی و فنی نگهداری اسلحه را دارند باشناسائی کامل فعلا مسلح بمانند واز محلات و کلانتری های تحت سرپرستی کمیته منتخب حراست‌کنند.

دانشجویان پلی‌تکنیك

گروهی از دانشجویان پلی تکنیك‌تهران طی بیانیه‌ای خویش اختیار سازمان هابه عناصر وابسته به رژیم سابق را خطری جدی به انقلاب خوانده و یادآور شده‌اندکه انتخاب معاون شهربانی کل کشور به سمت کفیل این سازمان‌موجب نگرانی ماست.

پیام جمعیت حقوقدانان ایران

مردم ایران را علیه استبداد و استثمار تضمین کردند. طلوع آزادی را بفرد فرد ملت ایران تهنیت میگوئیم و همگام با مردم ایران این طلیعه را به آفتاب جاودان آزادی و دمکراسی و حاکمیت مردم و حکومت منبعث از اراده آزاد ملت مبدل‌خواهیم ساخت و درهوشیاری مردم نجیبمان برای حراست مرز های ایران آزاد، آباد و برخوردار از رزمیکه تجلی کامل اندیشه‌یکایک‌فرزندانش باشد سهیم خواهیم بود و رجاعواثق‌داریم که‌هموطنان آزاده، هوشیاری کامل در برابر توطئه های دشمن حیله‌گر و عوامل‌ضدانقلاب‌تا پیروزی کامل نشان خواهند داد.

با درود بروان پاک انان که کمتام مبارزه کردند، گمنام شهید شدند و هنوز کمنام بحراست سنگرهای خود مشغولند. با درودبه چهره تابناک چریکهای هدائی خلق و مجاهدین خق که