سال سی و دوم ـ شماره ۹۶۱۵ | سه شنبه سی ام اردیبهشت ماه ۱۳۳۷ | نکشماره دو ریال وئیم

اطلاعات

جریان روز

دکان تازه بازگشت قهرمان

سرمقاله و تفسیر جهان در صفحهٔ دوم

۲۴ صفحه

دوگل آمادگی خود را برای خدمت اعلام کرد

دوگل در مصاحبه تاریخی خود احزاب فرانسه را بخیانت متهم کرد واز قیام افسران در الجزایر پشتیبانی نمود

ژنرال‌شاسن کارشناس معروف تانك یك ستادمخفی انقلابی درجنگلهای بردو تشکیل‌داد ومردم‌را به‌قیام علیه‌دولت‌دعوت کرد

کمیته نجات ملی الجزایرتشکیل شد وپست‌های آن بین مسلمانان وفرانسویان به نسبت مساوی تقسیم شد ـ باشروع‌کنفرانس مطبوعاتی دوگل ۳۶ هزار پلیس مسلح خیابانهای پاریس را در محاصره‌گرفت ـ برای اولین بار پس از جنك کلیه خبرگزاریها تحت سانسور دولت قرار گرفته

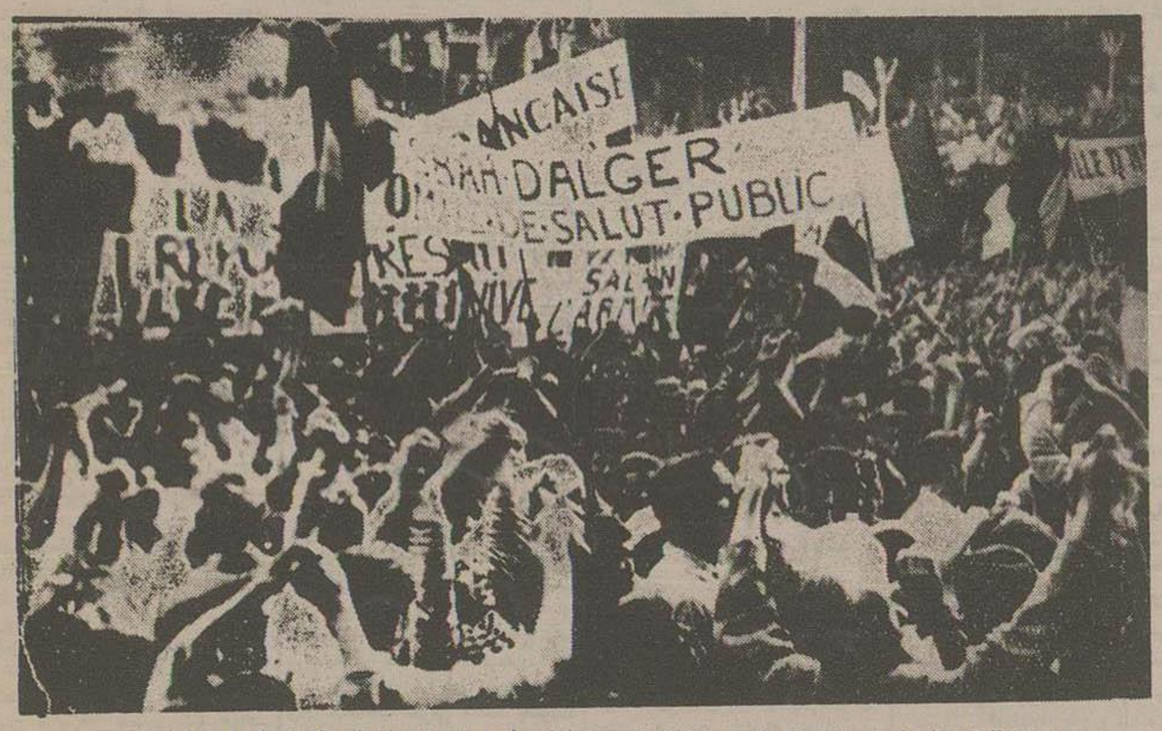

هزاران نفراز اهالی الجزایر پشتیبانی خود را ازتشکیل‌کمیته‌های نجات ملی و زمامداری ژنرال دوگل اعلام می دارند

امروز، هنگامیکه رسمیت جلسه علنی مجلس اعلام شد

ناگهان خانم‌ناشناسی شروع بنطق کرد

یکی از نمایندگان درباره‌کنگره دانشگاهها بعنوان قبل ازدستور نطق‌کرد ویك لایحه بتصویب رسید

ساعت نه ونیم بامداد امروز ، همینکه آقای عماد تربتی نایب رئیس مجلس تکمه زنك را فشرد ورسمیت جلسه را اعلام کرد ،صدای زنی سکوت مجلس را در هم شکست. در یك لحظه چشمها متوجه لژ بانوان شد ،خانمی با قیافه برافروخته با مشت روی تخته کوفت وفریاد کشید :

آقایان ،آقایان نمایندگان . . . نایب رئیس که غفلتا با ضحنه غیر منتظره‌ای روبرو شده بود زنك را فشرد ومامورین انتظامی بسوی لژ بانوان دویدند ولی فریاد خانم ناشناس تمام جریانات را تحت‌الشعاع قرار داده بود ،خانم ناشناس همانطور که مشتش را گره کرده بودادامه بقیه درصفحه بیست‌و

پاریس ـ ساعت چهارو سی و نه دقیقه دیروز ژنرال دوگل وارد قصر «دورسه» شد وقتی ژنرال ازاتومبیل خود درمقابل قصر پیاده شد بعلامت سلام دستی بسوی جمعیت تکان‌داد.

نیمساعت قبل ازورود ژنرال سالن بزرك کاخ دورسه مملو از جمعیت‌بود بیست دستگاه فیلمبرداری وتلویزیون در مقابل میزی که ژنرال ازپشت آن نطق خودرا شروع میکرد کار گذاشته شده بود. چهلچراغ‌های سالن با نور زیادی این طالار راروشن میکرد.نیرو های انتظامی زیادی دراطراف کاخ

بقیه درصفحه سوم

شاهنشاه، همشهری افتخاری توکیو

امروز مدت نیمساعت اعلیحضرت همایونی وامپراطور ژاپن بایکدیگر مذاکره کردند

بزرگترین نشان ژاپن به شاهنشاه ونشان پهلوی به امپرا طور ژاپن اهداء شد ـ امشب درکاخ افسانه‌ای امپراطور ژاپن ضیافت مجللی بافتخار شاهنشاه ترتیب داده میشود

اولین عکس تلگرافی ازتوکیوکه مخصوص روزنامه اطلاعات مخابره شده‌است

شاهنشاه واعلیحضرت امپراطور ژاپن چندلحظه‌پس از ورود اعلیحضرت همایونی بفرودگاه توکیو هنگامیکه موزیك سلام رسمی دو کشور را مینوازد .این عکس که دیروز در توکیو بر داشته شد امروز برای اولین بار بوسیله تله‌فتو بتهران منتقل‌شد .آقای مهندس شریف امامی وزیر صنایع ومعادن ، تیمسار سرلشکر ایادی وتیمسار سرتیپ نصیری‌نیزدر عکس دیده میشوند .

توکیو ـ دیروز خیابانهای شهر بزرك توکیو شاهد شور وهیجان وصف ناپذیری بود یك اتومبیل مرسدس سرخ رنك که ۱۲ اتومبیل پشت سرآن ، وتعداد زیادی موتور سیکلت سوار جلو وعقب آن حرکت میکردند خیابانهای توکیو را یکی بعداز دیگری پشت سر گذاشتند وبطرف کاخ (کی‌هین‌کان) حرکت میکردند .

درون اتومبیل مرسدس اعلیحضرت محمد رضا شاه پهلوی شاهنشاه ایران و اعلیحضرت هیرو هیتو امپراتور ژاپن نشسته بودند .

اتومبیل بهر خیابان که واردمیشد بااستقبال واحساسات بی‌نظیر مردم

بقیه درصفحه بیست‌و دوم

تفسیر پارلمانی

تارهای عنکبوت!

مطلبی که درجلسه خصوصی‌مجلس شورای ملی ازطرف رئیس مجلس عنوان شد، دراین دوروزه موردبحث محافل پارلمانی بود.

موضوع اینست که روز بروز برحجم قوانین ما اضافه می شود وخطر قوانین متراکم اینست که مثل‌کلاف سر درگم یابقول‌رئیس مجلس همچون «تار عنکبوت» به دست وپای مردم می‌پیچد.

بقیه درصفحه ششم

ماربوا از باغ وحش تهران فرار کرد

دیشب متخصص آلمانی و مامورین باغ وحش‌بانورافکنهای‌قوی درجستجوی‌ماربودند

این مار یکباردیگر دربندر خرمشهرگم شد وپس‌ازجستجو ی بسیاراورا روی قفس شیرها درحال‌استراحت یافتند.

دیروز ودیشب درمحوطه وسیع وموسسین آن ومتخصص آلمانی باغ و حش خصوصی تهران هیاهو درگوشه‌و کنار باغ دنبال چیزی می وازدحامی بود مامورین باغ وحش گشتند سراسر شب گذشته نورافکنهای قوی باغ وحش راهمچون روز روشن کرده بود و متخصص آلمانی تمام نقاط باغ حتی بالای درختها راجستجو میکرد و آثاریك نگرانی آمیخته با اضطراب درچهره کارکنان باغ و حش دیده میشد

بقیه‌درصفحه بیست‌وچهارم

بونین در مرز قصد فرار داشت

بعد از ظهر دیروز سرباز روسی بمرزداران شوروی تحویل داده شد

امروز خبرنگارما درتبریز که‌از جلفا به تبریز بازگشته‌بودوسیله‌تلفن گزارش داد که‌ساعت ۹ صبح‌دیروز یك‌جیپ حامل «بونین»سربازشوروی باسرکرد «مراد اسلامی »از دژبان تهران ودونفر درجه دار بجلفا وارد شد وفورا برای آنکه بونین دیده نشود اورا به‌پاسگاه پل مرزبانی بردندوعده‌ای مامور دراطراف وی گماشتند .

آنگاه مراسم تحویل انجام گرفت ومرزبان شوروی‌برای تنظیم وامضای قرارداد تحویل بونین بمرزبانی ایران آمد وپس‌از تنظیم قرارداد وصورت مجلس که‌تاساعت ۴٫۵بعدازظهربطول انجامید ومقارن ساعت ۵بعدازظهر بونین راتحویل‌مامورین شوروی دادند .

خبرنگارما درگزارش خوداضافه کرد که: بقراراطلاع بونین وقتی‌در پاسگاه بوده تصمیم گرفته ازپنجره پشت پاسگاه فرارکندومعلوم نیست بکجا میخواسته‌برود که‌مامورین متوجه میشوند وازقرار اوجلوگیری میکنند .

سرگرد محافظ بونین» میگفت ساعت شش صبح روزیکشنبه بدون اطلاع قبلی مرا به‌دژبانی مرکز خواستند واین سرباز را تحویل دادند وگفتند باید ساعت ۹ صبح‌دو شنبه اورا تحویل‌مرزبانی بدهم و منهم باتفاق چند نفر دیگر بونین را تحویل گرفته وحرکت کردیم و ساعت ۱۰ شب به تبریز رسیدیم و سرباز شوروی رادریك اطاق انفرادی دژبان‌پادگان تبریز جای‌دادیم و پس‌از تهیه لوازم مورد احتیاج وی خودم شب رادرمهمانخانه ژاله ماندم وصبح زود دسته جمعی ازتبریز حرکت کرده وساعت ۹ صبح بجلفا وارد شدیم .

موقعیکه میخواستیم ازتهران‌حرکت کنیم جریان رابه«بونین» گفتیم که میخواهیم ترا تحویل بدهیم .

وی‌اول بنظر آمدکه‌خوشحال‌شده ولی‌بعدا افسرده وغمگین گردید .

خبرنگار مادرپایان گزارش خود اضافه کرد که«بونین» ۱۸۰سانتیمتر قد و۷۵کیلو وزن داردودارای‌موهای بور وچشمان زاغ است .

انفجار بمب‌در سراسر لبنان ادامه‌دارد

نیروهای دولتی باپشتیبانی عشایر بمراکز شورشیان درکوهستانهای لبنان حمله‌کردند

هواپیماهای عراقی واردنی بانیروهای مسلح وارد لبنان شدند ـ رادیو مسکو گفت ابرهای جنك برفراز لبنان در حرکت است ـ وزیر خارجه انگلیس هیچگونه تصمیمی درباره عدم دخالت نظامی بریتانیا در لبنان ندارد

قاهره ـ خبرگزاری نیمه رسمی خاور میانه بامداد امروز ازدمشق گزارش داد که‌دولتین عراقو اردن برای کمك بپولت لبنان درفرو نشاندن اغتشاش وبلوا عده‌ای سربازبه لبنان اعزام داشته‌اند.

خبرگزاری مذکور اضافه کرد که‌عصر دیروز چهار فروند هواپیما های حامل سرباز ازعمان وارد بیروت گردیده است.

(رویتر)

زدو خوردهای شدید

بیروت ـ دیروز زدوخوردهای شدیدی

بقیه درصفحه‌چهارم

فرمان بسیج ۸میلیون سرباز در اندونزی

چین‌کمونیست آمادگی خودرا برای‌اعزام‌داوطلبان مسلح باندونزی اعلام داشت

جاکارتا ـ ژنرال ناسوتیون فرمانده ارتش اندونزی امروز فرمان بسیج عمومی را در اندونزی صادر نمود. طبق این فرمان افراد ۱۸ تا ۴۰ ساله بخدمت زیر پرچم احضار شده اند. تعداد افرادی که طبق قانون جدید احضار خواهند شد۸ میلیون نفر میباشد .

(خبرگزاری فرانسه)

کشتیهای جنگی

جاکارتا ـ امیرال سوبین‌کتو فرمانده نیروی دریائی اندونزی‌امروز

بقیه درصفحه‌چهارم

لیست افزایش حقوق پایه‌های مختلف کارمندان

دیشب هیئت دولت میزان افزایش حقوق‌کلیه پایه‌ها را تعیین کرد

حقوق‌کارمندان پیمانی بطورمقطوع ماهیانه یك هزارریال افزایش یافت ـ حقوق‌کارمندان‌روزمزدنیزافزایش‌خواهدیافت

در جلسهٔ دیشب هیئت دولت گزارش وزارت دارائی دربارهٔ نحوهٔ تقسیم یکصد میلیون تومان اعتبار افزایش حقوق کارمندان دولت‌مورد بحث قرار گرفت و تصمیم نهائی در این باره اتخاذ شد .

کارمندان رسمی

طبق تصمیم هیئت دولت حقوق کارمندان رسمی دولت در پایه‌های مختلف پائین ترتیب افزایش یافت .

حقوق پایهٔ یك ۳۰۰۰ ریال پایهٔ دو ۳۲۰۰ ریال پایهٔ سه ۳۵۰۰ ریال پایهٔ چهار ۳۸۰۰ ریال پایهٔ پنج ۴۴۰۰ ریال پایهٔ شش ۵۲۰۰ ریال پایهٔ هفت ۶۴۰۰ ریال پایهٔ هشت ۷۹۰۰ ریال پایهٔ نه ۹۵۰۰ ریال .

این افزایش بصورت کمك واضافه حقوق خواهد بود ودر اشل حقوق کارمندان فعلا تغییری داده نمیشود. میکرد .

و از اول فروردین ماه مابه‌التفاوت حقوق جدید و حقوق فعلی پرداخت در جلسهٔ دیشب هیئت وزیران

بقیه درصفحه بیست‌ویکم

پس از چند ساعت زد و خورد در کوههای خورموج

یکی از نزدیکترین همکاران غلام رزمی دستگیر شد

ممکن است مامورین بااستفاده‌از اطلاعات این‌شخص‌مخفی‌گاه‌غلام‌رزمی‌را پیدا کنند

گزارش رسیده از خور موج حاکی است که دیروز سردارزمی با چند نفر تفنگچی مسلح که‌همراه ستوان تعقیب غلام رزمی بودند در یکی از کوههای اطراف خورموج با کرم قایدی وبرادرش عالی بر خورد کردند .

این دو نفر از مدتها قبل با غلام رزمی همکاری نزدیك داشته‌ودر کلیه سرقتهای مسلحانه وسایر کارهای او شرکت داشته‌اند .

سردار رزمی با افراد خود پس‌از بر خورد با این دو نفر بزد وخورد وتیراندازی پرداختند .این زد و خورد سرانجام کرم قایدی وبرادرش دستگیر شدند .پس از دستگیری این دو نفر را به خورموج آوردندو بلافاصله تحقیقات مقدماتی از آنها بوسیله باز پرس نظامی آغاز شد.

در صفحهٔ دوم

عظیمیه

فیلیپس رادیو

برتری مشخصات فنی

تنوع با اقتصادی قیمت

روزنامه فکاهی برادران

آخروعاقبت فراسه راعصر چهارشنبه وروز پنجشنبه‌از زبان توفیق بشنوید.

آ ـ ۴۵۷۷

آگهی شرکت سهامی ساختمانی‌شهرآرا

شرح در صفحه آخر ۱ـ۴ آ ـ ۶۳۶۰

انواع چای جهان

۱۵۱ ۲۵۲

کیلومتر ۸جاده کرج

قطعات ساختمان براسفالت باآب وبرق‌اختصاصی وسندمالکیت نقد واقساط بفروش میرسد به‌بازرگانی شهرداد شاهرضا مقابل خیابان فرصت تلفن ۳۷۲۲۷مراجعه فرمائید .

آ ـ ۷۳۶۶

جوائز هنگفت بلیطهای سی ریالی اعانهٔ ملی درانتظار شما است این جوائز بقدری زیاد است که مسلما از بین دوستان وآشنایان شما عده‌ای برنده خواهند شد . همین امروز از اولین بلیط فروش یك بلیط تهیه‌کنید و بخت خودرا بیازمائید .

جریان روز

دکان تازه

یکی از خوانندگان‌ما ضمن‌تعریف از سرمقاله پریروز روزنامه تحت عنوان «محوطهٔ فساد» از تشریح صحیح ومنطقی مشکلاتی‌که راه حل ها و علاج های معینی دارد اظهار تشکر نموده است ویادآور شده‌که حرفی‌که با استدلال صحیح همراه باشد واز روی بیغرضی و حسن نیت گفته شود بدون شك تاثیر دارد همانطوری که سرمقاله روزنامهٔ شما موجب شد که دولت دستور دهد مامورین مزاحم رفت وآمد اتومبیل ها در حومهٔ شهر تهران نشوند . این خواننده مارا تشویق کرده است‌که مشکلات کار مردم و نقائص اجتماعی را بگوئیم زیرا بهر حال در گفتن اثری است که در نگفتن نیست .

ما از این خواننده گرامی خودمان تشکر میکنیم هدف ما هم گفتن مشکلات و راهنمائی و بیان حقایق است و در این امر هم جز خدمت بمردم و تسهیل کار سازمان های اداری کشور منظوری نداریم و همانطورکه بارها هم گفته‌ایم‌همیشه برای‌انعکاس مشکلات‌ومسائل‌اجتماعی که خوانندگان با ما درمیان‌میگذارند آماده هستیم .

بحث امروز ماهم در اطراف نامهٔ یکی از خوانندگان روزنامه است‌این خواننده مینویسد بقراریکه اطلاع پیداکرده‌ام عدهٔ از صاحبان‌کارخانه های یخ‌سازی تولید یخ را درطهران درانحصار خود گرفته‌اند و باپرداخت پول عده‌ای از همکاران خودراراضی کرده‌اندکه کارخانهٔ خودرا تعطیل نمایند تا آنها بتوانند محصول یخ‌را از امسال بکلی در اختیار خوددداشته باشند و طبیعی است در اینصورت تعیین نرخ هم بدست آنها خواهد افتاد کما اینکه از حالا اختلاف بین شهرداری و صاحبان کارخانه های یخ سازی در مورد نرخ یخ شروع شده‌است و آنها نمیخواهند نرخ شهرداری را قبول‌کنند . مصرف یخ هم سال بسال در طهران بالامیرود و شما میدانیدکه اغنیا و ثروتمندان خود یخچال برقی دارند و از یخ بیرون بی نیازند بنا براین تصدیق کنید که تحمیل این خود مختاری و گرانی بگردن طبقات متوسط وفقیر است .

ماحرف خواننده گرامی خود راتائید میکنیم. وظیفه مادر روزنامه نگاری اینست که از اصناف که بکارهای تولیدی میپردازند و برفع احتیاجات مردم کمك مینمایند حمایت کنیم وما هم این کاررا کرده‌ایم ودر صفحات روزنامه طی مقالات متعددی مشکلات کار اصناف ووضع آنها را شرح‌دادیم ولی بدون شك اگر اصناف ترتیب‌کار خودرا با منافع مردم مخصوصاطبقات متوسط‌وفقیر هم‌آهنگ نسازند نمی توانند توقعی از پشتیبانی ما داشته باشند ولی دردرجه اول روی‌سخن با شهرداری وادارات مربوطه است.

اصولادر وضع فعلی بصلاح مردم نیست که احتیاجات اولیه مردم‌بصورت انحصاری در دست موسسات‌خصوصی قرار بگیرد زیرا نظارت و مراقبت صحیح وشدیدی درکار نرخها وجود ندارد واگر نرخی هم‌از طرف‌شهرداری تعیین شودفقط‌اسمی است‌وفروشندگان زیر بارآن نمیروند درچنین مواردی اتفاقا باید رقابت را تشویق کرد تا نرخ‌ها خودبخود پائین بیاید. یاباید شهرداری‌با ملاحظه مصالح مردم وتوجه بسطح پائین زندگی‌اکثریت مردم‌نرخی را تعیین کند و قدرت داشته باشدکه این نرخ‌را بوضع‌ثابت خود نگهدارد که احتمال این موضوع بسیار ضعیف است.ویاباید مانع‌شود که‌احتیاجات اولیه مردم بدین ترتیب در انحصار عده‌ای قرار گیرد.وبنظر ماراه دومی عملی‌تر است واگر صاحبان کارخانه های یخ‌سازی نخواستند این راه را قبول کنند شهرداری میتواند خود مستقیما بتولید یخ بپردازد. ومصرف مردم رابا نرخ‌ارزانتری تامین نمایدو بالاخره راه جلوگیری از انحصاراز نظر وضع مقررات برای شهرداری و دولت آسان است و قدم‌اول آن‌اینست که واقعاشهرداری نرخ عادلانه‌ای تعیین کند و بپیچوجه حاضر بتغییر آن نشود. وکارخانه کسانی که کارخانه خود راتعطیل کرده‌اند بخردو بکار اندازد و صاحبان کارخانه های یخ سازی را باین ترتیب دربرابررقابت قرار دهد. بهر حال شهرداری باید ترتیب صحیحی برای جلوگیری از تحمیل بمردم اتخاذ کندو در اجرای آن نیز مسامحه ننماید.

اگر صاحبان کارخانه‌های یخ‌سازی دست‌کار انحصار تولید وفروش یخ و تعیین نرخ آن موفق شوند درس‌بدی بسایر طبقات داده میشود .زیرامادر عمل دیدیم که شهرداری نتوانست صاحبان کارخانه‌های برق خصوصی را ملزم برعایت آئین نامه و مقررات بنماید وآنها در عمل هم پول زیادی از مردم گرفتند وهم برق بدی به‌آنها دادند در صورتی که چلوی دکانی که آنها بازکرده بودند اداره برق وجود داشت در اینصورت چگونه میتوان‌کار تولید کنندگان وفروشندگان یخ را در نظارت گرفت در حالی که آنها - دکانهای دیگر را در چلوی دکان‌خود بسته‌اند ؟

بازگشت قهرمان

ژنرال دوگل امروز کفاره ۱۲ سال پیش‌رامیدهد درآنزمان اوقدرتی را که‌از مردم فرانسه گرفته بودبا نهایت سادگی از کف‌داد، باوضعی که در میان مردان سیاسی کمتر سابقه و مانند دارد. اوکه یك اشرافی تمام وکمال است با سر خوردگی‌و رنجش متانت آمیزی خود را از جنجال‌سیاست های حزبی به‌کنار کشید.

دوگل‌از بالاوارد عرصه‌سیاست‌شده‌است‌با احترامات ودرمیان هلهله‌ها و کف‌زدنها چنین مردی از تحمیل خود نفرت‌دارد و حاضر نیست با پافشاری و اصرار خویشتن راخوار و خفیف سازد. او یك سیاستمدار بزرك است،نه اززمره مردان سیاسی معمولی.

دوگل حقیقتا در خود یك ماموریت تاریخی احساس میکند. اما حاضر نیست این ماموریت را جز به آبرومندانه‌ترین و محترمانه ترین‌وضع انجام دهد. او پیش از آنکه یك‌مبارز برجسته باشد، روحاو طبیعتا یك قهرمان ملی است. زندگیش از ۱۸ سال پیش در هاله افتخارات پوشیده بوده است واو قصددارد تا پایان‌عمر باهمان وضعی بسر برد که شایسته موقعیت اودر تاریخ‌آینده است.

دوگل از ۱۲ سال پیش با ملال تلخ خودناظر ندانم کاری کسانی بوده است که ازاعاده حیثیت فرانسه به عنوان یك قدرت بزرك جهانی ناتوان ماندند. پس ازآنکه اقداماتش برای جلوگیری از تصویب قانون اساسی ۱۹٤٦ بجائی نرسید، وارد فعالیتهای حزبی شد. حزب او بنام اجتماع مردم فرانسه در انتخابات شهرداریها در سال ۱۹٤۷ آراء زیادی بدست آورد ودر انتخابات عمومی ۱۹۵۱ بصورت اولین وقوی ترین فراکسیون مجلس ملی فرانسه در آمد. ولی دوگل‌طبعا اهل فعالیت حزبی‌نبود .شخصی که خودرا متعلق به‌ملت میداند از رهبری یك حزب، اگرچه قوی‌ترین احزاب، چه دلخوشی میتواند داشته باشد ؟ اجتماع مردم فرانسه ترکیب عجیبی بود ازیك حزب ویك مکتب فکری‌ودر پارلمان فرانسه همواره خارج ازدسته بندیهای سایر احزاب قرارمیگرفت.

وقتی دوگل مطمئن شد که حزب او بصورت حزب شامل ملت در نخواهد آمد و مکانیسم انتخاباتی‌و پارلمانی فرانسه باو اجازه تشکیل حکومت یك حزبی نخواهدداد، برای دومین بار کناره گیری کرد. درانتخابات ۱۹۵٦ دوگلیستها بسیاری از کرسی های خود رااز دست دادند. «اجتماع مردم فرانسه» منحل شد، ودوگل از سه سال پیش فقط منتظر روزی بود که بار دیگر ملت به ندای او پاسخ دهد.

اکنون ژنرال سکوت بزرك سه‌ساله را شکسته است.قیام ارتش‌درالجزایر به دوگل ٦۷ ساله آخرین شانس بزرگش را عرضه میدارد. واو باهمان متانت همیشگی تصمیم داردازاین موقعیت استفاده‌کند.

ژنرال تمام سنگینی شخصیتش را در کفه «نجات ملی» گذاشته است . این تحول بزرك، قیام الجزایروجنبش دست راستی های‌فرانسه رادرشرایط کنونی شکست ناپذیر خواهد کرد. بحث درباره نظریات دوگل، که هنوز خیلی کلی است، بالا خواهد گرفت، دودستگی در فرانسه تشدید خواهد شدو ساعت تصمیم بجلو خواهدافتاد.

ژنرال ،پس‌از ایراد سخنان خود دوباره به خلوت انزوا‌باز گشته‌است، در حالی‌که خودرا «دراختیارملت‌نهاده» اما بنظر میرسد که یك بیانیه ویك مصاحبه مطبوعاتی کافی نیست.دوگل باید باتشریح نظریات خود احزابرا تحت تاثیر قراردهد.

از طرفی آنانرا به صحت آراء خود مطمئن سازدو از طرف دیگر تاثیر سخنان خود را در افکار عمومی بکار گیردو سیاسیون رااز این راه تحت فشار قرار دهد. مبارزه‌ای که دوگل آغاز کرده است نمیتواند بهمین جا تمام شود.

همه کس میتواند رنجش عمیق‌ژنرال را احساس کند. مردی که قدر خودرا مجهول می‌بیند وهمه مزایای بزرگی راکه در وجودش هست در برابرکوه محظورات‌وکوته نظری‌هاناتوان میبابد. باوجود این فرانسه به چیزی بیش از احساسات نجیبانه و غرور آمیزاحتیاج دارد.

دوگل نیز مانندارتش برضد احزاب قیام کرده است.اما بدون موافقت‌همین احزاب -درواقع قسمتی از آنها -هیچ امیدی‌به‌آینده نمیتواند داشته باشد. اعلام جنك برضد احزاب کار غیر ممکنی نیست. امااز سلیقه وطرزتفکر ژنرال بدور است.

دوگل نمیخواهد یك جنك داخلی در فرانسه راه بیندازد. اودرپی ایجادیك جبهه واحد ملی است‌و برای این‌منظور احتیاج به ترغیب وهدایت و اقناع مخالفین خوددارد.

مصاحبه دوگل یك نکته اصلی را برای همه مردم فرانسه روشن کرد : ژنرال دربی‌کودتانیست. این‌بزرگترین نتیجه‌ای بود که‌دوگل میتوانست در این مرحله بگیرد وبرای جلوگیری از تبلیغات کمونیستها. اول قدم‌بشمار میرفت. اما هنوز قدمهای دیگری باید برداشته شود

عظمیه
دهم خرداد
عظمیه
یك شهرزیبا ومدرن جاده مخصوص چالوس
عظمیه
آب قنات - لوله‌کشی - برق و تلفن نقد و اقساط بیست ماهه .
عظمیه
اولین شرکتی که باسرمایه خود قبل ازفروش زمین‌مشغول لوله‌کشی آب می‌باشد
عظمیه
باغهای سرسبز وخیابانهای سی متری دارای بهترین آب و هوا
عظمیه
سازمان عمرانی و ساختمانی کرج - شاه‌آباد - پاساژعلمی
تلفن ۳٤۰۷۰ - ۳۸۰۰٦
آ-٦۲٦۹ ۸-۱

فاسنه علمی

مخصوص ۹ طبیعی و ریاضی
بقلم دانشمندان - کمال نوربخش
محمدجواد تربتی - حسین‌حمیدخانی
محل فروش - شمس‌العماره
کتابخانه امیرکبیر - کتابخانه‌خیام
آ- ٤٤٤۹ ۲-۱

آتشکده آذر
باتصحیح‌وتحشیه وتعلیق:
حسن سادات ناصری
هدیه‌یی گرانبها برای پژوهندگان ودوستداران شعر وادب فارسی.
از آتشکده آذر باهمه شهرتی که در تهیه ادبیات فارسی دارد تاکنون متن استوار وپسندیده‌ای بچاپ نرسیده بود واین متن‌دقیقی که از روی قدیمی‌ترین نسخ خطی بانضمام حواشی وتعلیق باکوشش آقای سادات ناصری تهیه شده است هدیه‌ایست که موسسه‌چاپ وانتشارات امیرکبیر به پژوهندگان ادب وشعر فارسی تقدیم میکند.
بخش نخست باچاپ نفیس‌وکاغذ اعلا منتشر شد.
محل فروش فروشگاههای امیرکبیر وکلیه کتابخانه‌های معتبر تهران وشهرستانها. آ-٦٦۸۰

اطلاعیه سازمان عمرانی و ساختمانی کرج

باطلاع کلیه خریداران زمینهای شماره ۱و۲ و۳ و٤و۵ ویلا شهر میرساند برای پرداخت آب بهای زمینهائی که ایجاد باغ و ساختمان شده مطابق قراریکه دراسنادمالکیت که‌دردست دارید برای هر هزار متر درسال مبلغ دویست ریال بحساب شماره ۱۳۲ بانك ملی بازار بنام جناب‌آقای بهاءالدین کهبد پرداخت نموده ورسید آنرا دریافت دارید
دفتر سازمان عمرانی و ساختمانی کرج شاه آباد پاساژ علمی تلفن ۳٤۰۷۰ و ۳۸۰۰٦

بهتراز «اتوبوسی بنام هوس»
تابستان
و
زمستان
از : تنسی ویلیامز
ترجمه ایرج نورانی
آ-٤۱۷۱ ۲-۱

خانواده معاونیان وجابری باطلاع اقوام وآشنایان‌میرساند مراسم‌هفته شادروان **گوهرشاد معاونیان** روزچهارشنبه ۳۱ اردیبهشت از ساعت ٤½تا ٦½بعد ازظهر درامامزاده عبداله برمزار آن‌مرحوم برگذار خواهد شد . آ-٤۵۷۳

درگذشت نابهنگام جوان ناکام **شیرین غریب شاهی**را باطلاع‌آشنایان وخویشاوندان میرسانیم پرسه آن‌شادروان روزچهارشنبه ۳۱ر۲ر۳۷ ازساعت ٤تا۷ بعد ازظهردرآدریان برگزار میشود . **سیمین‌ماوندادی - مرواریدغریب شاهی اردشیر ماوندادی - بهرام وجمشید غریب شاهی** آ-٤۵۸۱
ببازماندگان آنمرحوم تسلیت میدهیم .

چون روز چهارشنبه ۳۱ر۲ر۳۷ مصادف با هفتمین شب درگذشت شادروان حسن فرهنگی است بدین مناسبت مجلس یادبودی از ساعت ٤ تا ٦ بعداز ظهر بر مزار آن مرحوم واقع در ابن بابویه برقرار میباشد آ-۷۳۲٤
خانواده های فرهنگی -جهرمی -جوانمرد

بدین وسیله درگذشت نابهنگام آقای **ابوطالب‌فصیحی** کارمند صدیق و با سابقه اداره کل غله ونان را باطلاع میرساند .
مجلس ختم آن مرحوم روزچهارشنبه سی ویك‌اردیبهشت از ساعت ۹ الی ۱۱ صبح در مسجد ارك منعقد است .
وزارت گمرکات و انحصارات

خانواده های **خوئیلر - رحیم زاده خوئی - اهرنجانی- تسوجی -رفیع زاده - منطقی - خاکساری - حمیدی**
با نهایت تاسف درگذشت آقای **ابوطالب فصیحی** را در هامبورك باطلاع دوستان وبستگان‌میرساند مجلس‌ختم آن مرحوم روز چهارشنبه ۳۱ اردیبهشت ماه از ساعت ۹تا ۱۱ در مسجد ارك منعقد میباشد . آ-٤۵۷۹
بعموم بازماندگان آن‌مرحوم مصیبت وارده را تسلیت‌میدهیم

تشکرو اعتذار

ازعلماء وحجج‌اسلام وهیئت محترم عزاداران حسینی صنف فرش فروش تهران بالاخص برادران عزیز آذربایجانی فرش‌فروش وهمکاران محترم که‌در تشییع ومجالس ترحیم مادر عزیزمان قبول‌زحمت فرموده‌اند صمیمانه تشکرسعادت‌و موفقیت همگی رااز درگاه احدیت مسئلت داریم -
آ-۷۳۳۲ **محمود علمی-احمدعلمی -حسن‌علمی**

تشکر واعتذار

ازذوات محترم وسروران گرامی ودوستان وآشنایان که در برگزاری مراسم تشییع‌و ختم وهفته مرحوم محمد باقرروشن شرکت و یاکتباوتلگرافا ابرازهمدردی‌فرموده‌اند سپاسگزاری نموده‌سلامتی‌وبقاء عمرهمگی‌رااز‌خداوند متعال‌مسئلت‌مینمائیم چنانچه بعلت تالمات روحی درشرفیابی تاخیری شدپوزش می‌طلبیم .
آ-۷۳۰٤ **بندرپهلوی از طرف خانواده روشن سیدمحمود ناظری**

احقاق الحق
تالیف علامه شهید قاضی‌نورالله‌شوشتری طاب‌ثراه.بامقدمه وحواشی حضرت آیةاله آقای آقانجفی مرعشی وتصحیح با نسخ خطی قدیم بابهترین چاپ وکاغذ وجلدزرکوب جلداول ودوم از چاپ خارج شد ارزش ۲جلد ۳۰۰ریال .
ناشر : کتابفروشی اسلامیه خیابان بوذرجمهری تلفن۲۱۹٦٦
آ-٤٤۸۳

صاحبان ساختمانهای چند طبقه
آسانسور «تریکه»
معروف - محکم - زیبا - مناسب برق تهران
شرکت سهامی سافیر
نمایندهٔ انحصاری در ایران
خیابان تخت جمشید - چهارراه بهار - تلفن ۳۵۰۳۲
آ - ۳۱۱٦ ۶-۱

نهضت تعاونی فردا منتشر میشود
دربیست صفحه بامطالب جالب
شماره دوم
مجله سلامت فکر
راهنمای افراد -وخانواده هائیکه‌به آرامش اعصاب و آسایش خاطر وطرز بهتر زیستن وسعادت فرزندان خود علاقه‌مند ندبقلم‌استادان‌دانشگاه -روان‌شناسان ومتخصصین فن منتشر شد . آ-٤۵۸۷

کنسرو گوشت گوسفند
بهترین گوشت گوسفند بارعایت کامل‌اصول‌بهداشتی در کارخانه کنسرو شاهی درقوطیهای کوچك‌و بزرك کنسرو شده برای ملاحظه وخرید بمحل‌این شرکت خیابان آمل‌کوچه دقت تلفن ۳۷٤۰۱مراجعه‌فرمائید درضمن‌سفارش هم‌پذیرفته میشود .
شرکت سهامی کنسرو وموادغذائی
آ-۷۲۱۲ ۵-۱

لوازم یدکی دوچرخه
نمایندهٔ انحصاری
SANMEI TRADING CO., LTD.
P.O. BOX. 97, Central
OSAKA, JAPAN.

آگهی بانك سپه

ازروز پنجشنبه یکم‌خرداد ۱۳۳۷ اوقات کارباجه های عصر اداره مرکزی وشعب بازار وسبزه‌میدان از ساعت ۱۷ تا۱۹ خواهد بود .
آ-۷۲۲۰ ۲-۲ **بانك سپه**

با کمال تاسف درگذشت آقای **حاج‌میرزا سید رفیع‌باقری** مجتهد پیر وفاضل مسلم اعلی‌الله‌درجته را درزنوزآذربایجان اعلام می‌داریم و متاسفیم که این ضایعه برای آن حدود جبران ناپذیر است .
مجلس ختم و تذکر آن مرحوم عصر چهارشنبه ۳۱ اردیبهشت از ساعت چهار تا شش و نیم بعد از ظهر در مسجد مجد منعقد خواهد بود .
سید محمد هاشمی کرمانی - سید محمود هاشمی - سید احمد هاشمی - سید حمید هاشمی -سید شفیع باقری دکتر میر نجف هاشمی - سرهنك رضوانی - سید ابراهیم به نژاد - مهندس سید ابراهیم باقری - سید مرتضی باقری هاشم فرخیان - عبدالحسین رمضانی - بهلول رمضانی- عباس رمضانی - سید یدالله هاشمی - میر اصغر هاشمی- سید سلیم هاشمی - حسین جهانگیری - مختار کمالی - سید سلمان اسدی
آ-٤۵٦۱
بخانواده های محترمی که در این حادثه عزادارند بویژه ببازماندگان آن مرحوم مصیبت وارده را تسلیت‌میدهیم .

بانهایت تاسف درگذشت **بانوحاجیه بی‌نظیر افشار**مادر عزیزم را باطلاع‌میرساند مجلس ترحیم‌طبق وصیت درخرقان برگذار شده مجلس تذکری نیز مردانه روز پنجشنبه اول خرداد از چهارو نیم الی شش ونیم بعد ازظهر وزنانه روز جمعه دوم‌خرداد درهمان ساعت‌دربنده‌منزل خیابان‌جمشیدیه شرق بیمارستان هزار تختخوابی کوچه دعوتی منعقدخواهد بود .
آ-٤٦۲۱ ۲-۱ **مکرم‌افشار**
درگذشت بانوبی‌نظیر افشار راکه‌از بانوان خیرونیکو کاربوده به‌خانواده‌های افشار -نیرومند -هشیار -امیرکلالی شرکت -افتخاری -نقش -رادسرشت - بهشتی -سرخوش قهرمانی -صالحی مخصوصا آقای مکرم‌افشار نماینده‌سابق مجلس‌شورای ملی تسلیت میگوئیم .

خانواده های فقیهی عراقی -فقیه-ابطحی - مرسلی سلطانی - امیر مکی - صادقیان عراقی - سلیلی-غروی- رحمتی باکمال تاسف درگذشت مرحومه بانو **معصومه فقیهی** (افسرالحاجیه)والده آقای رضا فقیهی عراقی را باطلاع خویشان و آشنایان رسانیده مجلس ترحیم مردانه روز چهارشنبه ۳۱ اردیبهشت از ساعت ۳تا ۷ بعد ازظهر در منزل شخصی آقای فقیهی در میدان بهارستان کوچه نظامیه کوچه فرعی دبستان منعقد است .
آ-٤۵٦۳

خانواده گرانمایه باطلاع بستگان و دوستان میرساند که نظر به تصادف روز ٤ شنبه ۳۱ر۲ر۳۷ باشب سال‌وفات: مرحوم **محسن گرانمایه** مجلس تذکری از ساعت ۵ تا ۷ بعد از ظهر روز مذکور در امامزاده عبدالله آرامگاه بدر منعقدمی باشد .
آ-٤۵٤۷

سنك مرمر بتونه برای روکار
سردر -ستون -سالن -حمام -پله های مرمر و انواع سنگها بابتون علاوه برارزانی واستحکام زیبائی خاصی به ساختمان میدهد . سیمانکاری مافی چهارراه معزالسلطان
تلفن ۲۸۳۵۰ ۳-۱۰ آ-٦۷۰۰

کامیلوزان
KAMILLOSAN Homburg
یك ترکیب‌کم نظیر بهداشتی
ومورد تجویز پزشکان محترم‌کشور برای‌حفظ بهداشت عموم افراد خانواده
«محصول لابراتوار داروسازی همبورك‌آلمان»
کامیلوزان- بصورت پودر
کامیلوزان-» پماد
کامیلوزان-» محلول
کامیلوزان-» قرص
کامیلوزان-» صابون
خمیردندان کامیلوزان
خمیر طبی: حاوی مواد مؤثر برای حفظ‌سلامت لثه ودندان رفع عوارض لثه- پیوره -عفونت
خواص مختلف ترکیبات‌کامیلوزان رااز‌پزشکان محترم خانوادگی جویاشوید وهمیشه درمنزل داشته باشید.
-۱- آ-۷۲٦۲

آگهی فروش

شرکت ملی نفت‌ایران تعداد شش دستگاه ماشینهای اسقاطی مارك مختلف مشروحه زیررا که درانبار های اینن شرکت درکرمانشاه موجود است از طریق مزایده بفروش میرساند .

شماره شرکتی		شماره‌شهربانی
۱-هامبر سواری	۸۰۱	۳٦ك٦۲۰
۲- هامبرسواری	۸۰۸	۳٦ك٦۲۳
۳- هامبر سواری	۸۱۳	۳٦ك٦۲۵
٤- هامبر سواری	۸۱۵	۳٦ك٦۲۷
۵-شاسی‌لیلاند هیپومدل ۷ر٤	۱٤٤	۳٦ك٦۹٦
٦-لیلاند هیپوباری مدل ۷ر٤	۱	۳٦ك٦۷۹

۱-پیشنهادات باید روی برگهای چاپی مخصوص که از طرف اداره بازرگانی وخرید تهران وامور اداری درکرمانشاه دراختیار علاقه مندان قرار داده‌میشود تکمیل ودرپاکت سر بسته باقید جمله مزایده مربوطه تاتاریخ آخر وقت‌اداری‌روز سه‌شنبه ٦خرداد ماه۱۳۳۷درتهران وکرمانشاه‌بادارات فوق‌الذکر تسلیم شود .
۲- پیشنهاد دهندگان میتوانند قبل ازتسلیم پیشنهادات خود اطلاعات لازمه رادر تهران یاکرمانشاه ازادارات مربوط شرکت کسب نمایند وهمچنین اجناس مورد پیشنهاد رآزاد دید کنند .
۳- شرکت دررد یاقبول قسمتی ویا کلیه پیشنهادها مختار خواهد بود .
۳-۳ آ-٦۱۸٦ **شرکت‌ملی نفت ایران**

آگهی‌های تسلیت

فوت آقای علی اکبر نحوی (صدرالادباء) را به بانو عفت نحوی و آقای مهندس مبصر بهرامی تسلیت عرض می نمائیم . آ-٤٤۹۱
ناصر منشی زاده - محمد عباس زنجانی

باکمال تاسف درگذشت شادروان آقای احمد نیری‌را بعموم بازماندگان آن مرحوم خصوصا آقای حسنین نیری آقای حسن نیری - دوشیزه احترام نیری - خانم نیری تسلیت عرض می کنم . آ-۴۵۶۵ **مشهد دکتر عادل مداح**

مصیبت وارده را به تیمسارمعظم سرتیب آصفی و فامیل محترم آصفی تسلیت عرض مینمایم . آ-۷۳۱٤
مسجد سلیمان دکتر لطفی

مصیبت وارده را بخانواده محترم فرهنگی و جهرمی تسلیت عرض مینماید . آ-۶۹۰۲ **مهدی پرتوافکار**

جناب‌سرگرد مجلل ریاست شهربانی دامغان
بدینوسیله فوت مادر بزرگوارتان را صمیمانه تسلیت میگویم . آ-٤۵۹۷ **سعید منصور**

سرکارسرگرد حسن‌مجلل‌ریاست شهربانی دامغان
باکمال تاسف فوت مرحومه فاطمه خانم مجلل والده‌آن جناب راتسلیت عرض نموده سلامتی وبقای خاندان جلیل‌ر ازخداوند مسئلت مینمائیم . **حاجی علینقی امیر احمدی- محمد حسین منوچهری** آ-۷۳۷۸

سر کار سرگرد عبدالحسین راوندی
افسران دوره عالی توپخانه دانشگاه نظامی مصیبت وارده‌ر به‌جنابعالی تسلیت عرض نموده ودر غم واندوه شماشریك میباشیم . **سروان عسگریان -سروان دانا -سروان‌داریوش سروان قادری -سروان مجاب -سروان خواجه‌ای** آ-٤٦۱۵

سرکار سروان محمودی
افسران دوره عالی توپخانه دانشگاه‌نظامی مصیبت وارد رابه جنابعالی تسلیت عرض نموده ودر غم‌واندوه شماشریك میباشیم . **سروان عسگریان -سروان دانا -سروان‌قادری سروان داریوش -سروان خواجه‌ای -سروان مجاب .**

مصیبت وارده رابخاندان محترم راوندی بویژه آقایان سرکار سرگردعلی محمدراوندی‌وسرکار سرگردعبدالحسین راوندی تسلیت میگوئیم :
آ-٤٦۱۹ **عبداله مرشدی -دکتر علی‌مرشد**

بانهایت تاسف درگذشت شادروان حسین آزادگان بخانواده محترم آنمرحوم بویژه بدوست عزیز مان سرکار یکم‌علی‌آزادگان تسلیت عرض‌مینمائیم . آ-٤٦۲۳
محمد بهشتی -ابوالفضل حکمی‌زاده- علی‌اصغر شکروی

فرانسه

بقیه از صفحه اول

گمارده شده بودند پل کنکورد که‌ساحل راست پاریس رابساحل دست چپ این شهر ارتباط میدهد توسط ژاندارمها بسته شده بود. پاریس بسختی توسط نیروهای انتظامی محافظت میشد پلیس پاریس چند ساعت پیش از ورود دوگل اطراف هتل سالاگون محل کنفرانس مطبوعاتی رامحاصره کرده‌و بهیچ اتومبیلی اجازه نمیداد که‌از فاصله نیم میلی هتل مزبور بگذرد.

ژنرال دوگل‌رهبر نهضت مقاومت ملی‌فرانسه‌درجنگ جهانی‌دوم‌بااتومبیل سیاه رنگ ازنوع سیتروئن خود که بسیار قدیمی است ازاقامتگاه خود بدون سروصدا وارد پاریس شد. ورود ژنرال دوگل بپاریس بابازگشت اودر سال ۱۹۴۴ هنگامی که پاریس از دست آلمانیها نجات یافته بود تفاوت زیادی داشت.

مامورین انتظامی ازدیروز میکوشیدند از جمع شدن‌جمعیت در سر راه وی جلوگیری کنند. دوگل نطق خود رادر سکوت محض هزاران نفراز مردم‌پاریس شروع کرد.

سه سال است که سعادت دیدار شما بمن‌دست نداده است. در آخرین ملاقاتمان بخاطر دارید که من قسمتی از ناراحتی های خود را پیرامون‌جریان احتمالی حوادث‌و تصمیم خودرا دائربه حفظ سکوت تا وقتیکه نتوانم‌خدمتی بمیهن بنمایم باشما درمیان نهادم. واقعا ازآن موقع ببعد جریان حوادث مرتبا روبه وخامت رفته است. آنچه دراین چهارسال در افریقای شمالی گذشت آزمایش سخت‌و سنگینی بود. وآنچه هم‌اکنون در الجزایر نسبت به‌مرکز ودر مرکز نسبت به الجزایر میگذرد ممکن است به‌یک بحران ملی خیلی وخیم منتهی شود. وبهمین‌علت ببنظر‌من زمانی فرا رسیده است که میتوانم مستقیما برای فرانسه مفید واقع شوم.

چرا مفید ؟زیرادر این مدت کوتاه جریاناتی گذشته که آن کسانی که‌به ماوابسته‌اند فراموشش نکرده‌اند وخارجیها هم بیاد دارند. شاید این ثروت معنوی در مقابل اشکالاتی که‌به

دوگل

ما هجوم آورده است‌و بدبختی‌هائیکه تهدیدمان میکنند دراین دوران بی نظمی‌وزنه‌ای درسیاست ماباشد.

مفید زیرا این امری است که همه ما هر که میخواهد باشد باید بدان توجه داشته باشد این واقعیتی است که رژیم چند حزبی مسائلی راکه ما باآنها دست بگریبانیم مثلا همین‌مسئله ارتباط فرانسه با کشور های افریقای شمالی ،مسئله دسته های مختلف ساکن الجزایر وحتی توافق در داخل هریك از اجتماعات را حل نکرده‌وحل نمیکند و حل‌نخواهد کرد.

لهیب تب زبانه میکشد

مسئله‌ایست وتکرار میکنم همه باید در این مورد سهیم باشند جنگهای الجزایر ولهیب تبی که در آنجا زبانه میکشد نتیجه همین اختلاف است واگر جریان‌حوادث بهمین ترتیب باشد همهٔ ما باین نتیجه خواهیم رسید که رژیم‌موجود نمیتواند بسر انجام برسد . باید برنامه داشت وحدت ها را نشان‌داد وحتی دست بعمل زد وکوشش به خرج داد .تکرار میکنم که جزاین راه به‌هیچ سرانجامی نخواهیم‌رسید وآنوقت این خطر وجود دارد که‌این راه‌حل‌روزی ازخارج‌بماتحمیل گردد، واین امری است که حتما انجام خواهد یافت وخطرناکترین راه‌حل هم همین است .

بالاخره مفید از اینجهت که‌من شخص منفردی هستم‌وبه‌هیچ حزب ودسته‌ای بستگی ندارم .مدت شش سال است که دست بهیچ‌عمل‌سیاسی نزده‌ام وسه سال است که هیچ اظهاری نکرده‌ام ،خلاصه کلام شخصی هستم که به هیچکس تعلق ندارم ومتعلق بهمه هستم .

مفید ؟چطور؟ بسیار خوب همان طورکه در بحران ملی گذشته خواستید که من در راس دولت باشم میگویم :اگرملت فرانسه مایل باشد من جمهوریت رااداره خواهم کرد .جمهوریت بعقیده من یعنی اختیاراتی که ملت بمن خواهد داد .ژنرال دوگل با صدای بلند و نافذی صحبت میکرد پس‌ازسخنرانی دوگل خطاب بروزنامه نگاران گفت اکنون برای پاسخ بسئوالات‌شما حاضرم

سئوال - ژنرال گفتید که آماده‌ایداختیارات جمهوری را بدست بگیرید دقیقا چه منظوری دارید؟

جواب : اختیارات جمهوری تنهاازطریق واگذاری این اختیارات انجام می گیرد .این امر که کاملا روشن است حا لافقط شخصی است که این اظهارات را نموده است .

جمهوری وقتی مهم بود که بجمهوری از طرف‌همین احزاب خیانت شده و من دوباره سلاحهایش را بلند کردم، قوانین و نامش را نگهداشتم. من جنگیدم تا فرانسه پیروزی بدست آورد، و چنان کردم که‌بالاخره به پیروزی جمهوری انجامید. من‌این عمل را بکمك کسانی انجام دادم که بدون استثناء بمن پیوستند من در راس آنها جمهوری را مستقر ساختم.بنام جمهوری بحساب جمهوری و مطابق با عظمت و نبوغ آن دولت من کوشش فراوانی در راه نو ساختن آن بکار برد. نوسازی سیاستی، اعطای حق رای بزنان و اعطای تابعیت فرانسه به‌مسلمانان الجزایر. نوسازی‌اقتصادی‌واجتماعی، ملی ساختن معادن گاز، برق بانك دوفرانس و موسسات مهم اعتباری سازمانهای بیمه اجتماعی برجنان بابه و بچنان طریقی که کلیه زحمت‌کشان در مقابل بلایای مختلف‌بیمه باشند. کمك های خانوادگی چنانکه بهمه خانواده ها کمك بشود تجدید زندگی و متنعم ساختن کشور مثلا طرحی که بمنظور حفظ ثروتهای کشور برای آتیه تدوین گردید . دفتر نفت بمنظور تسهیل کاوش در مرکز و سرزمین های ماوراء دریا برای یافتن این منبع انرژی که ما بدان احتیاج داریم شروع کار توسعه انرژی اتمی باایجاد کمیسیون مربوطه و همه این کار ها تمام شد. همانطور که وعده داده بودم همه را بدست مردم سپردم و انتخاب رابمردم‌دادم. وقتی‌ملت‌نمایندگانش را انتخاب کرد بدون هیچ بهانه و شرطی اختیارات را که برعهده‌داشتم بدانها واگذاشتم. وقتی دیدم احزاب بمن هم مثل دیگران نگاه میکنند و قدر نمیشناسند و تشکیل یك دولت واقعی نامقدور است خودم را کنار کشیدم. نخواستم بدانها زور نشان دهم. و در نتیجه اینان قوانین اساسی و سازمان بدی ترتیب دادند. و این عمل را علی رغم من و علیه من انجام دادند. من درصدد برنیامدم که به هیچ وجه آنرا نقض کنم. برای پایان دادن به هرج و مرج و تشکیل یك دولت قوی و درست حزب مجمع ملی را تشکیل دادم .

لکن رژیم کنونی حزب مجمع ملی را کم‌کم چنان کردند که دیگر برای من مقدور نبود در کار قانون گذاری کار کنم این بود که دست از کار کشیدم آنوقت اکنون – ۱۸ سال است که این قضیه ادامه دارد – این ناجی های حرفه‌ای جمهوری اگر در آنوقت تنها بودند نمیتوانستند جمهوری رامستقر سازند این ناجی های حرفه‌ای جمهوری که مرا بداشتن نقشه های سیاسی متهم میسازند و میگویند قصد دارم آزادی را از میان ببرم و سازمان های جمهوری را منهدم نمایم و حقوق اتحادیه‌ای را ازبین ببرم‌همین هاهستند .

ازآنها میپرسم بااین فرانسه آزاد شده وجمهوری مستقر چه میکنید

سئوال درباره حوادث کنونی‌الجزایر چه میکنید بنظرشما رفتار اهالی وروش ارتش چگونه است؟

جواب- درالجزایر اهالی اعم از فرانسویان یا مسلمانها مدتی است که در جنك وکشتار بسر میبرند واین مردم میبینند که سیستم کنونی دولت فرانسه نمیتواند مسائل‌الجزایر راحل کند و علاوه براین این‌اواخر متوجه شدند که جهت این رژیم به طرف دخالت و میانجی گری خارجیان است آنها حرف یکی از دوستان مرا که درآنموقع وزیر الجزایر بود شنیدند که در مقابل همه فریاد زد: مابطرف یك‌دین بین فوی سیاسی میرویم

آنوقت چگونه انتظار دارید که آنها دروضع کنونی قیام نکنند .

مردم میبینند که درپاریس بحران پشت بحران اتفاق میافتد نمایندگان یك حزب ازهم جدا میشوند پست هائی رادر دولت میگیرند بدون اینکه عمل روشن وموثری انجام دهند حالا چگونه میخواهید که‌این مردم‌عصیان نکنند؟

آنوقت بفکر چاره میافتند وخارج ازقراردادهای پارلمانی داروئی برای بدبختیهایشان میجویند .

این امر خیلی عادی و طبیعی است وآنوقت مردم فریاد میزنند :«زنده باد دوگل» همانطور که همه‌فرانسوی ها در بیم‌وامید فریاد میزنند

واین مردم همزمان بااین امر صحنه‌ای از برادری وسیع که میتواند بنیان روحی و اخلاقی موافقت‌های آینده بشمار رودظاهر میسازند این امر بمراتب بهتر از جنك وجدال است .

گذشته ازاین بهترین دلیل اینکه فرانسویان الجزایر نمیخواهند از فرانسه جدا شوند همین است که فریاد میزنند «زنده باد ژنرال دوگل» وقتی کسی باملت نباشد فریاد نمی زند «زنده باد دوگل» در همین وضع هم‌ارتش متوجه این هیجان ملت بود ووظیفه خود دانست که نگذارد این هیجان به بینظمی بکشد اینکار راکرد وخوب هم کرد وشما میدانید که پای ارتش عمیقا دراین فاجعه‌ای که سراسر کشور راگرفته است کشیده شده بود ارتش درعمق وجود خود کلیه محظورات و کوته فکریهائی راکه مختص‌همان افلاسی است که فوقا بآن اشاره کردم حس میکرد لدی‌الاقتضا اعلام خواهم داشت که چه‌حقوق و چه‌آئین کاری بنظرم موثر خواهد بود .

درصورتیکه ملت فرانسه از من دخالت دراین امررا بخواهد دلیل دیگری است براینکه حالا نگویم نتایج دخالت من چه‌خواهد بود باید دلائل هردو طرف راشنید قضاوت کرد وقدرت انجام نتیجه قضاوت‌را هم داشت وهیچکدام ازاینها اکنون وجود ندارد .

سئوال- فکر نمیکنید اظهارات۱۵ مه‌شماباعث شد جنبش الجزایر که‌در حال خاموش شدن بود تشدید گردد

جواب- آرزومندم بفرانسویانی که دربی انجام اتحاد مجدد ملی هستند جرات داده باشم وتشجیعشان کرده باشم مسئله دیگری در میان نیست بقیه افسانه‌های دنیائی است که دنیای من نیست بعداز این بار روش مسئولیت امررا خواهیم دید واقعیت دیگری هم هست که‌عبارت باشد ازاتهام آشوب طلبی به‌افسران بدون اینکه این امر اثبات شده باشد .

وبالاخره این ارتش درالجزایر با ملت مخلوط شده است و نتیجتا نمیتواند خود را مخفی سازد و احساساتی راکه‌اهالی دارند نداشته باشد ومانند آنها میخواهد که دولت هرچه زودتر این مسائل را حل نماید .

من روش واقدام فرماندهی ارتش الجزایر را خوب میفهمم وبعقیده من بیهوده و اسف‌انگیز است که ارتباط بین فرانسه والجزیره راقطع کنند زیرا دولت از آنجا کناره کشیده بود و عملا قدرتی وجود نداشت .

این عمل بیهوده است و غلط زیرا این عمل بضرر فرانسویان ارتشی‌وغیرارتشی وحتی‌عده‌ای از فرانسویان‌همینجاست. اینعمل‌تخریب وضع فرانسه است وباعث ایجاد وضعی است‌که نتیجه آن را نمی-

بقیه در صفحه بیست‌وسوم

ازچپ براست موریس فور وزیرکشور ونسان بادی‌وزیرجنگجویان قدیمی وپی‌یر‌دوشونیه وزیردفاع فرانسه

این سه‌نفر پس‌از جریانات اخیرپارلمان فرانسه خواسته‌اند تادرسراسر کشور وضع فوق‌العاده اعلام شود

نکات برجستهٔ نطق ژنرال دو گل

• رژیم چند حزبی مسائلی‌راکه ما باآنها دست‌بگریبانیم حل نکرده وحل نمیکند و حل نخواهد کرد .

• شخصی هستم که بهیچکس تعلق ندارم و متعلق بهمه هستم .

• اگر ملت فرانسه مایل باشد من جمهوریت را اداره خواهم کرد .

• این احزاب در گذشته بفرانسه خیانت کردند. هنگام آن فرا رسیده‌که سکوت خودرا بشکنم وآمادگی‌خودرا برای خدمت بفرانسه اعلام دارم .

• من بجمهوریت فرانسه احترام میگذارم . چگونه میخواهید درسن ۶۷ سالگی دیکتاتوری را آغاز کنم .

• فرانسویان پی برده‌اند که پاریس نمیتواند مسائل آنها را حل کند زیرا سیاست پاریس از مقامات خارجی الهام میگیرد .

• ملت فرانسه باین ندای من گوش دهد اکنون من بمنزل خود برمیگردم و دراختیار شما و ملت فرانسه هستم .

از فردا صبح — در سینمای بـــــزرك سعدی — از فردا صبح

داستان زندگی عاشقانه وپرسوز وگداز نابغه موسیقی «ریچارد واگنر»

(نمایش دهنده بهترین‌فیلمها)

از جمله عالی‌ترین آثار سینمائی که تقدیم شیفتگان عشق وهنرمیگردد

آتشی که خاموش نمیشود — MAGIC FIRE

رنگی- باشتراك بزرگترین هنرمندان جهان سینما: ایون‌دو کارلو - کارلوس‌تمپسون- والنتینا کورتس- ریتا گام- آلان بادل

داستان زندگی نابغه عجیبی که ماجرای عشقهای آتشین اودنیارا تکان داد..... نابغه‌ای‌که سراسر زندگی اوتوام باعشق بود وآثار فناناپذیرش از عشق الهام میگرفت... نابغه‌ای‌که قدرت تسخیر کننده او برای هرزنی غیرقابل مقاومت بود.....

آ-۷۳۱۰
ASM. N.A. Co.

تشکیل کشور اتحاد عربی رسما بدول جهان اعلام شد

ارتش اتحاد عربی عامل مؤثری برای حفظ استقلال وآزادی دنیای عرب خواهد بود

بغداد ـ بمناسبت تشکیل کابینه دولت اتحاد عربی بنخست وزیری نوری السعید ضیافتی ازطرف عبدالله بکر وزیر دربار عراق ترتیب داده شد ودراین ضیافت فرمان اعلیحضرت ملك فیصل دوم رئیس دولت اتحاد عربی درباره تشکیل کابینه ایندولت قرائت گردید.در این جلسه نوری السعید گفت که هدف دولت اتحادعربی توسعه همکاری بین کلیه کشورهای عرب وجلوگیری از مداخلات خارجیان درامورداخلی کشورهای عربی میباشد.

وی افزود عراق واردن اقدامات خودرا برای متحد ساختن ارتشهای خود وبوجود آوردن یك ارتش واحد آغاز کرده‌اند والبته این ارتش برای حفظ استقلال و آزادی تمام دنیای عرب عامل مؤثری بشمار خواهد رفت.

ملك فیصل پادشاه عراق رهبری و ریاست دولت اتحاد عربی را دارد ولی ملك حسین نیز دراردن عنوان پادشاهی خودرا حفظ خواهد کرد. (آسوشیتدپرس)

اطلاع بسفرا

عمان ـ امروز دولت اردن بتمام سفرای کشورهای خارجی مقیم اردن اطلاع داد که باید مجددا استوار نامه‌های خودرا تقدیم ملك فیصل رئیس کشور اتحاد عربی بکنند. وعراق است به‌اطلاع نمایندگان دولت اردن همچنین تشکیل کشور اتحاد عربی راکه فعلا شامل اردن کشورهای خارجی رسانید. (خبرگزاری فرانسه)

سربازان اسرائیل سه کیلومتر درخاك مصر پیش رفتند

قاهره ـ یك سخنگوی رسمی جمهوری متحده عرب دیشب گفت واحدهای مرزی اسرائیل عصر دیروز بمنطقه‌ای درقلمرو خاك این کشور تجاوز کرده وتاسه کیلومتر درخاك ـ مصر پیش رفته‌اند.

جمهوری متحده عرب نسبت باین رفتار اسرائیل به‌کمیته نظارت بر آتش‌بس اعتراض کرده است.

کمك جدید امریکا بپاکستان

کراچی ـ آقای سید امجد علی وزیر دارائی پاکستان که دیروز پس از مسافرت باروپا و آمریکا بکراچی مراجعت نمود طی یك مصاحبه مطبوعاتی گفت که پاکستان با ایالات متحده ـ انگلستان وآلمان غربی برای دریافت وام بمنظور اجرای برنامه‌های توسعه وارد مذاکره شده است.

نامبرده گفت دولت آمریکا وعده داده است که مبلغ دو میلیون دلار برای تاسیس دو کارخانه کود شیمیائی به‌پاکستان بدهد. (رادیو کراچی)

هزاران نفر کمونیست در ونزوئلا

واشنگتن ـ حملاتی که در ونزوئلا به نیکسون معاون رئیس جمهوری امریکا در مسیر وی بعمل آمده از طرف مقامات دولت آمریکا بعنوان ضعف دولت ونزوئلا تلقی شده است پس از این حادثه چندین نفر از مامورین کشوری وانتظامی ونزوئلا بعلت اهمالی که در حفظ آرامش ازخود نشان داده اند از طرف دولت ونزوئلااز کار برکنار شدند

بطوری که مطلعین در واشنگتن اظهار عقیده کرده اند دولت ونزوئلا بکمونیستها میدان داده و بهمین‌جهت‌عناصر کمونیست توانسته اند دست بتحریکاتی در این کشور بزنند. پس از کودتائی که در ۲۳ ژانویه گذشته علیه ژنرال مارکوس پرز در ونزوئلا صورت گرفت‌ومنجر بسقوط وی گردید هزاران‌نفر از عناصر کمونیست‌ازمکزیك و سایر کشورها بونزوئلا روی آوردند. (آسوشیتدپرس)

اندونزی

بقیه از صفحه اول

گفته گزارشهائی رسیده که‌طبق آنها تمام کشتیهای جنگی خارجی در آبهای اندونزی دیده شده است وی اضافه کرد حرکت این کشتی‌ها برای تهدید دولت اندونزی میباشد. (اسوشیتدپرس)

داوطلبان چینی

جاکارتا ـ یکی از کارمندان عالیرتبه دولتی اظهار داشت که‌چین کمونیست بدولت اندونزی پیشنهاد نموده هزاران نفر داوطلبان خود را برای کمك باین دولت اعزام دارد. همین منبع افزود که چینی ها منتظر اشاره ما هستند در حال حاضر دولت قصد استفاده از این نیرو هارا ندارد ولی اگر معلوم شود که نیرو های چین ملی در اندونزی شرتی پیاده شده‌اند هیچ راه دیگری در برابر دولت نیست. محافل ارتشی اعلام کردند که روز یکشنبه عده‌ای از افراد چین ملی در سلب شمالی پیاده شده‌اند ولی هنوز این مطلب تایید نشده است.

الشای پیشنهاد دولت چین کمونیست چندساعت پس‌ازدرخواست ژنرال ناسوتیون از مردم اندونزی مبنی بر شرکت در دفاع ملی انتشار یافت. منبع مزبور افزود که علاوه بر چین کمونیست چکوسلواکی و لهستان پیشنهاد اعزام داوطلب باندونزی کرده‌اند و تنها کسی که میتواند مداخله خارجیان را بنفع شورشیان متوقف سازد مستردالس است. اگر دالس طی اعلامیه قاطعی فعالیتهای ماجراجویان امریکائی و چین ملی را محکوم سازد اثر آنی خواهد داشت.

نتایج وحشتناك

وزیر خارجه اندونزی به سفیر ایالات متحده امریکا اعلام داشته است که اگر امریکا در مورد مداخله خارجیان بنفع شورشیان سریعا عکس‌العمل از خود نشان ندهد نتایج آن برای جهان وحشتناك خواهد بود. منبع مزبور افزود که امریکا پیشنهاد کرده است بین دولت و شورشیان برای جلوگیری از خونریزی‌مذاکره آغاز شود. ولی اگر امریکا اقدامی نکند دولت اندونزی شکاریهای‌میك و بمب افکنهای ایلیوشین را که تازه از چکوسلواکی دریافت کرده علیه شورشیان بکار خواهد انداخت. (اسوشیتدپرس)

لبنان

بقیه از صفحه اول

میان نیروهای دولتی و شورشیان کمال جمبلات درگیرشد که هنوز تعداد تلفات آن تعیین نشده است. علاوه برنیروهای دولتی عده‌ای داوطلب نیز علیه جمبلات بعملیات مشغولند. تا دیروز مجید ارسلان یکی ازروسای ایل دروز علیه جمبلات مبارزه میکرد ولی چون میان دو سردسته صلح‌شده است‌مجیدارسلان بجنگ‌علیه‌جمبلات‌خاتمه داده وبه‌بیروت بازگشته است. (آسوشیتد پرس)

انفجار بمب

بیروت ـ دیروز عصر سه بمب در نقاط مختلف بیروت منفجر شد و متعاقب آن‌صدای شلیك تیر بگوش رسید. انفجار بمب‌موقعی رخ داد که اعتصاب همگانی ده روزه درسرتاسر لبنان به‌آخرین درجه شدت خودرسیده بود. دیروز چند اتومبیل که حامل شورشیان بودند به صاحبان دکاکین با طپانچه اخطارمی‌کردند که دکاکین خودرا بازنکنند.

رهبر حزب مخالف دولت گفته‌است تازمانیکه کامیل شمعون استعفا نکرده اعتصاب‌عمومی‌ادامه‌خواهدداشت.تظاهرات وتیراندازی دیروز مردم بیروت رابار دیگر بوحشت انداخته است. مردم بیروت‌هم اکنون احساس کمی‌خواربار واجناس ضروری میکنند.

نیروهای انتظامی موفق شده‌اند که ازورود دسته‌های شورشیان‌بخیابان های بیروت جلوگیری نمایند. معذلك گاهی اوقات شورشیان بطور انفرادی وارد خیابانها شده وبمب‌منفجر می سازند این عملیات خرابکارانه کافی است که موجب ادامه اعتصاب گردد.

قحطی دربیروت

بیروت ـ ده‌روز است که خانه دار های بیروت موفق به خرید سبزی ـ گوشت ومواد غذائی دیگر نشده‌اند حوادث اخیر مغازه داران راوادارکرده دکانهای خود را ببندند ولی درسه‌روز اخیر بازیکی دو مغازه‌باز شده بود. انفجار بمب دیروز دربازار بیروت باعث شد که مغازه دارها بار دیگر کلیه دکاکین خودرا ببندند بقراریکه مطلعین اظهار میدارند حوادث اخیر لبنان روزی یك میلیون و پانصد هزار دولار ضرر مالی دارد. (آسوشیتدپرس)

مبارزه ادامه دارد

بیروت ـ گزارشهای رسیده حاکی است که وضع درشهر طرابلس آرام است کرمی‌برادر رهبر مخالفین در طرابلس اظهار داشت که طرابلس بعدازدوخوردهای خونین که‌طی آن شصت نفر بهلاکت رسیدند درآرامی بسر میبرد .وی شایعات‌مربوط به دستگیری برادرش رشید را تکذیب کردو گفت مبارزه مخالفین ادامه دارد.

مقایسه با نرون

قاهره ـ روزنامه الاهرام در شماره امروز خود مینویسد نرون روم راآتش زد فاروق قاهره‌راسوزانید‌وشمعون‌بیروت رادر شعله‌های حریق‌انداخت تاریخ فراموش نخواهد کرد که مردی باعث جنك داخلی و برادر کشی در کشور خود گشت. (آسوشیتدپرس)

در ناحیه کوهستانی شوف نیروهای انتظامی ودستجات پشتیبان دولت در تعقیب قبیله دروز که علیه دولت‌قیام کرده است میباشند. (آسوشیتدپرس)

حمله بکوهستان

بیروت ـ دیروز قوای دولتی حملات تازه‌ای‌راعلیه افراد ایل دروزدرمناطق کوهستانی شمال لبنان آغاز کردند. دوهزار نفراز افراد موافق دولت که‌به کوهستانهای این ناحیه آشنائی کامل دارند بقوای دولتی ملحق شده‌اند. قوای دولتی برای قلع وقمع کردن شورشیان از خمپاره انداز وهویتزر استفاده میکنند. (آسوشیتدپرس)

ابر های جنك

لندن ـ رادیو مسکو خطاب بمردم شوروی اظهارداشت که ابرهای جنك برفراز لبنان انبوه ترمیشود. مفسر رادیوافزود که امریکا قصد دارداز‌شورش‌عمومی‌مردم‌برای‌افروختن جنگی درسراسر خاورمیانه استفاده کند مردم شوروی نمیتوانند‌این‌بازی غیرشرافتمندانه و خطرناك را در نزدیك مرزهای‌خود مشاهده‌کنند.

مردم شوروی میدانند که‌هرجنك کوچك ممکن‌است سریعا بجنگی بزرك تبدیل شود‌اتحادجماهیرشوروی درفرصتهای‌متعددی به‌دول غربی اخطار کرده‌است که‌زمان خاتمه دادن به‌سیاست ماجراهای جنگی درخاورمیانه‌فرارسیده است. (آسوشیتدپرس)

ادعای بی‌اساس

بیروت ـ وزیر امورخارجه لبنان امروز اعلامیه ای منتشر ساخت و ضمن آن اطلاع رسیده از دمشق رامبنی بر اعتراض دولت بلژیك نسبت به‌توقیف ژنرال کنسول‌آن کشور در بلژیك بی‌اساس خواند.

دربارلمان

بیروت ـ نمایندگان اکثریت فردا صبح دربارلمان جهت رسیدگی به مسائل ذیل شرکت خواهند کرد.

۱ـ پایان دادن بخونریزی
۲ـ کمك امریکا
۳ـ تهدید شوروی

ازطرف دیگر گفته میشود که رئیس ستاد ارتش‌با کامیل‌شمعون ملاقات کرده‌است. (خبرگزاری فرانسه)

تصمیمات احتیاطی

وزارت‌خارجه انگلستان امروزشایعه تصمیم این‌دولت رابرای تخلیه دو هزار وهفتصد انگلیسی لبنان تکذیب کرد.

لوید گفت بعقیده انگلستان‌دولت لبنان میتواند جان ومال اتباع انگلستان راحفظ کند معذالك تصمیمات احتیاطی دراین مورداتخاذ شده‌است. (آسوشیتدپرس)

اسلحه وافرادسوری

واشنگتن ـ وزارت‌خارجه امریکا اعلام کرد که‌مقداری اسلحه و افراد سوریه وارد لبنان شده‌اند تاایجاد آشوب نمایند ولی معلوم نیست که این اشخاص کمونیستها باشند.

مورفی معاون وزارت امورخارجه امریکا دربرابر کمیته سناا‌ظهار داشت به‌مسلیون افراطی لبنان بوسیله تبلیغات رادیو قاهره ودمشق کمك میشود.

مورفی گفت عوامل کمونیستی سعی میکنند ازبحران لبنان استفاده کنند ولی ماعقیده داریم که‌مشکلات لبنان دروهله اول مربوط بدنیای عربی وخاورنزدیك است اعلامیه وزارت خارجه مبنی براینکه افراد مسلح ازسوریه بلبنان وارد شده‌اند درنوع خودبرای اولین باربود.

دیروزلینکلن وایت سخنگوی وزارت خارجه امریکا گفت هواپیما های بزرك گلوب ماستر آمریکائی که‌به آسمان پرواز کرده‌اند ارتباطی بابحران لبنان ندارند.

یکی ازسخنگویان وزارت دفاع امریکا اظهارنمود که اگرلازم‌باشد این هواپیما ها برای تخلیه سه‌هزار نفرامریکائی مقیم لبنان ویابرای مقاصد دیگری که‌مربوط ببحران است بکار برده خواهدشد. (آسوشیتدپرس)

نیروهای ناتو

لندن ـ سلوین‌لوید‌ضمن‌سخنرانی‌خود دربارلمان انگلستان اظهارداشت طرح مسئله لبنان درشورای امنیت‌مربوط بدولت لبنان است ودروهله اول یك مسئله داخلی است ولی مانیز‌موضوع رامورد بررسی قرا رداده‌ایم.

لوید درباره اعزام قوابلبنان گفت تاجائیکه مسئله مربوط بانگلستان است نقشه ای‌برای اعزام نیروهای ناتودربین نیست ولی اگر کشورهائی بخواهند این کار رابکنند‌بایدبشورای سازمان آتلانتیك اطلاع دهند وتاحال شورای آتلانتیك تاجائیکه اطلاع‌دارم چنین اطلاعی‌دریافت نکرده است.

یکی‌از اعضای حزب کارگر از لوید خواست این مسئله را کاملا روشن‌سازد که‌دول غربی قصدمداخله نظامی درلبنان راندارند.

ولی لوید پاسخداد وضع بسیار نا نامشخص‌ومبهم‌است و وی نمیتواند چنین چیزی راااعلام کند.

ولی هیچ‌اقدامی برخلاف‌مقررات حقوق بین‌المللی انجام نخواهد شد.

یکی دیگر ازنمایندگان راجع به اعلامیه دالس ازسلوین لوید سئوال کرد دراعلامیه مزبور گفته شده است که نیروهای امریکائی ممکن است برای حفظ جان امریکائیان وبادر صورتیکه‌درخواست کمك از آنها شود درنقطه ای پیاده‌شوند.

دردست مردم

قاهره ـ خبرگزاری خاورمیانه‌اطلاع دادشهر صوردردست مردم است و آنها پنهای میان بیروت ومنیدون‌را منفجر کرده‌اند.

ظاهرا تعدادی ازشورشیان دریك قسمت ازشهر اجتماع کرده وهنوز بمقاومت ادامه میدهند. (رویتر)

مذاکره دول غرب

لندن ـ دیروز اطلاع حاصل شد که بین‌سه دولت باختری مذاکرات‌مهمی پیرامون حوادث لبنان آغاز شده است.

سه‌دولت غربی بموجب اعلامیه سه‌جانبه ۱۹۵۰حفظ مرزهای فعلی خاورمیانه را متعهد شده‌اند.

خلاصه اخبار

قاهره ـ کاردار یمن درقاهره اظهار داشت که‌طبق قراردادهای منعقده میان چین کمونیست ویمن چین برای یمن کارخانه‌های نساجی شیشه سازی وصنایع ماهی‌گیری ایجاد خواهد کرد (رویتر)

دمشق ـ دادگاه نظامی دمشق از امروز محاکمه متهمین به‌شرکت درتوطئه علیه جمهوری متحده عربی راآغاز کرد .درجلسه اول دادگاه باظهارات عبدالحمید سراج وچندنفر دیگر که‌بعنوان شاهد سخن می‌گفتند گوش کرد.

ولیز ـ هفت‌نفرجهانگرد ـ مردوزن ـ که‌با کشتی مسافری‌رومانی سفر میکردند درونیز ازدولت ایتالیا تقاضای پناهندگی کردند.

رم ـ درزدوخوردی که‌درانتهای مبارزات انتخاباتی بین افراد نئوفاشیست واحزاب دیگردرگرفت ۲۰نفر بشدت زخمی شدند

قاهره ـ دیشب جمال عبدالناصر سفیرکبیر شوروی‌رانزد خودپذیرفته ومدتی باوی گفتگو کرد.

اشتوتگارت ـ رهبر حزب‌سوسیالیست آلمان‌غربی گفت تصمیم‌پارلمان آلمان درمورد تجهیز اتمی آرتش این کشور ،تاسف آورترین حادثه‌ای است که‌اززمان تشکیل دولت‌فدرال درآلمان روی داده‌است.

لندن ـ سلوین لوید درمجلس‌عوام اعلام داشت که‌دولت انگلیستان با شکل کنونی طرح رایاتسکی موافق نیست.

لندن ـ وزارت امورخارجه‌انگلستان اعلام داشت که‌سه‌دولت غربی طی هفته جاری یادداشت شوروی در باره کنفرانس سران شرق وغرب پاسخ خواهند داد.

اتاوا ـ دولت کانادا بهبمب‌افکنهای حامل بمباتمی وهیدروژنی امریکا اجازه داداز این‌پس‌مرتبا برفراز خاك کانادا پرواز نمایند.دراین‌باره موافقت نامه‌ای بین دودولت به‌امضاء رسید.

بهترین نوع سیمان پرتلند ایران

شرکت سهامی سیمان شمال

SSCS

تهران ـ ایران

۱۳۳۳

علامت اطمینان برای ساختمانهای بزرك

از فروشندگان معتبر خریداری نمائید. خریداران شهرستانها به‌آدرس زیر مکاتبه نمایند

شرکت سهامی سیمان شمال خیابان سعدی ساختمان اردکانی تلفن ۲۷۲۷٤ تلگرافی پرتلند

آ ـ ۷۱۸۲

مغازه رکسی شاهرضا

باطلاع مشتریان گرامی میرساندکه بافتتاح کارگاه جدید ومدرن پیراهن دوزی خود همه نوع پیراهن مردانه و شمیزیه زنانه مدلهای مختلف را از ساخته‌های آخرین طرح که وارد نموده تهیه وبرای قبول هرنوع سفارش آماده‌است

تلفن ٤٧٠٦٦ آ ـ ۷۳۵۰

آ ـ ۵۰۳۰ ۹-۱۵

از امشب برای اولین‌مرتبه در سینما فردوسی بهشت فرعون محصول هندوستان سراسر رقص و اوار های شرقی

شروع سانسها ۱۰-۱۲ صبح ۲ر۵-۴ر۵-۶ر۵-۸ر۵ بعداز ظهر آ ـ ۷۳۲۶ ۱-۱

اطلاعات

انتقاد

ازعلی جواهر کلام

مال ماسته کاکوتی

دلم میخواست نقاش زبردستی همراه من بودواین دومنظره راکه دیروز دیدم برای شماخوانندگان محترم نقاشی میکرد ولی حالا که نقاش نیست خودم درحدودامکان آنرابرای شما مینگارم یعنی‌نقاشی میکنم چون نقاشی عربی‌نگـارش است .

زن بالنسبه جوانی رادرنظربیاورید که باچادر نمازوصله‌کرده رنگ‌ورو رفته چمباتمه روی زمیـن پشت در تلگرافخانه نشسته سه تابچه قـد و نیم قددوروبراورا گرفته اند اولـی شیرخواره است توی دامن مـادر خوابیده مادرهم ازلای پیراهن پاره پستانش راکنار دهان کودك‌شیرخوار آویزان کرده امادوبچه دیگریکی پسر ودیگری دختراست گمـان میکنم چهارساله وپنجساله بـاشند هردو سرشان کچـل است فکـر میکنم چشم‌مادروهرسه بچه‌تراخمی است هیچکدامشان کفش ندارنـد لباس بچه هافقط یك پیراهن چرك پاره است هر کدام‌یك گوجه سبز دردست دارند گاهی آنرادندان‌میزنند گاه هم‌باآن بازی میکنند عجب اینکه هردوآرام هستندبچه شیرخوار هم خواب است دربرابراین عائلـه چهارنفری یك‌تکه کهنه کرباس‌آبی روی زمین‌افتادەوروی این کهنه‌قریب ده بیست دسته علف سبزچیده انـد دسته های علف رابانخ‌آبی سفیـد مرتب بسته‌اند این علفها سرمایـه این خانواده دهقان است وفروشنده هم همین‌زن است که هروقت‌رهگذری رادرکنار خودمیبیند بزبان دهاتـی ساده میگوید: مال ماسته کاکوتی‌ـ مال ماسته کاکوتی

اما هیچکس باواعتنا ندارد مردم تهران فرنگی مآب‌شده‌اند کول‌ایدـ کانادادرای مینوشند کی بماستو دوغ و کاکوتی‌اعتناء دارندآن‌قدیمی هاهم‌که اسم کاکوتی یادشان‌رفته آنقدر پول ندارند‌که ماست کیلوئی هشت ریال بخرند بالاتراز همه‌اینکه هرکس دستش بدهانش میرسدو میتواند ماست وکاکوتی بخوردوقتی که این منظره کسالت آوررامیبیند رغبت نمیکند چنین متاعی رابخرد

باری این منظره اول بود وامـا منظره دوم ازمیدان سپه آمدم پشت بانك بازرگانی سوار اتوبوس بنز شدم هنوز اتوبوس حرکت نکرده بودکه مردی دهاتی یکتا پیراهـن وزیرشلواری گیوه پاره سربرهنه سرورویی ژولیده بازهم باچشمهای نم‌نمی روی هم‌افتاده پشت‌بشوفرورو بمسافرین سرپاایستاد وبدون مقدمه بالهجه آذربایجانی شروع‌به تـلاوت قرآن کرد سورة‌الرحمن راخواند صدایش بد نبود اما قرآن را غلط میخواند هنوز بسه رامزندان‌نرسیده بودیم که سورة الرحمن تمام‌شده‌بود دهاتی بازهم باهمان لهجه شیرین آذربایجانی مختصری ازشرح حال خودگفت که من گدانبودم‌روی گدائی هم‌ندارم مال وحشم داشتم مردنداز بین رفتند برای کارازسلدوزبتهران آمدم عملگی میکنم امروز عملگی‌هم پیدانشد شب جمعـه‌است خیـرات اموات کمك کنید .

اول کسی که‌دعوت اورااجابت‌کرد جوان راننده بودوغالب رانندگـان مردمان بارحم وبامروتی میباشندبعد هم سایرین بقدر مقدور مساعـدت کردند مرددهاتی برای هر مبلغی که میگرفت چنددقیقه‌مرده وزنده‌صاحب خیررا دعامیکرد اوتوبوس کـه به قلهك رسید دهاتی قرآن خوان‌پیاده شد وبطرف اوتوبوس شهررفت که شاید درآنجا هم‌این بساط را برپـا کند وماليات شب جمعه رابگیرد.

باری مقصودم ازتشریح ایـن دو منظره‌آن بود که اگرمی‌بینیدخواربار گران است حتی پیازبی‌قـابلیت کیلوئی پانزده ریال بفروش میرود برای‌آن نیست که مردم زیاد پیازو میوه وتره بارمیخورند بلکـه‌از آن جهت است که دست‌های تولید‌کننده باین روزسیاه افتاده است آن یکی کاکوتی میفروشد واین یکی برای من وشماالرحمن میخواند لابد میـ پرسید چرااینطورشده است؟ جواب این چرامربوط‌بدیروز وپریروزنیست مدتهاست که دهات ماویران ودهاتی های ماسر گردان هستند ودرنتیجه هم ماهم آنها گرفتار مانده‌ایم‌ونباید هم انتظارداشت که گرفتاری‌دویست سیصدساله درظرف یکی دو مـاه برطرف شود بعضی هامعتقدند که رفع این گرفتاریها بیشتر باخودمردم است باسرمایه داران است‌باجوانان واشخاص باهمت است‌که برونـد دهات راآبـادکنند دهاتی‌هـارا برگردانند وکارهارا روبراه سازند اما عقیده بیشترمردم برآن است که تااولیای امورباجرح وتعدیل کلیـه قوانین ومقررات تکانی‌بجامعه ندهند هیچکس جرئت نمیکند ازشهرپـا بیرون بگذارد وخودش رادردهات سفیل وسرگردان کند چون خیلی هارفته اند وبواسطه نـامساعدبودن اوضاع همه جورضرردیده‌اند.

ما و خوانندگان

برای دیدار بچه هایش

بانوعفت باقرزاده مینویسدشوهرم کریم باقرزاده‌که باتهام ایراد جرح مدت ۹سال است دراهوازززندانـی است ودارای هفت سرعائله میباشد که همگی درتهران اقامت دارندلذا ازوزارت‌دادگستری تقاضادارم‌دستور فرمائید ـ اوراازاهواز به تهـران منتقل نمایندکه اقلاهفته یکباربچه هایش راببیند .

اداره محترم روزنامه اطلاعات

شکایت بانو بتول خاکپور ازدود نانوائی رحمت‌اله روحی طبیب واقع درخیابان بهارکه درشماره ۹۵۹۸ آن روزنامه درج‌شده بودمورد توجه واقع وبطوریکه ازاداره کل غلهونان اطلاع میدهد ازنانوای مزبور تعهـد گرفته شدصبح‌هابرای روشن‌نمودن موتور دکان بجـای نفط سیاه و کازوئیل ازنفت سفیداستفاده کند. بدیهی است با مصرف نفت سفید رفع مزاحمت ازساکنین طبقه بالای دکان خواهدشد. خواهشمنداست مراتب رادراولین شماره برای اطلاع شاکـی وساکنین محل‌عینا درج فرمایند .

رئیس اداره اموراجتماعی وزارت گمرکات وانحصارات ـ احمـد عرب نجفی

آلمان وایران

آقای حسن وجدان پور مینویسد یکی از دوستان که اخیرا ازآلمان غربی آمده‌بودبدیدنش رفتم‌صحبت از وضع موجر ومستاجر در آلمان غربی شد گفت در هیچ‌جای دنیـا وضع موجر ومستاجر مانند ایـران نیست .درآلمان تنها شمشیر قاطع بین موجر ومستاجر سند رسمی است که در نهایت آزادی وبطیب خاطر بین آنها تنظیم گردیده در حکم کتاب آسمانی مطاع و محترم است .

دوستم میگفت درآپارتمانی کـه ساکن بودم مستاجری‌اطاق اجـاره کرده بود وضمن سندرسمی تعهد کرده بود از ساعت ده شب ببعد چراغهای اطاقش خاموش باشد و استراحت کنداین مستاجر چندشبی گرفتاری داشت‌ومجبوربود تاساعت ۱۲ دراطاق خود مشغول کار باشد موجر بمقامات صالحه ازاین تخلف مستاجر شکایت کرد شب بازرس آمد ودید که چراغ اطاق ایـن شخص بعد ازساعت ده تامدتی‌روشن است بدون محاکمه بدون رسید گی بایك گزارش مامور در ظرف ۲۴ ساعت مستاجر را بعنوان تخلف از مدلول سند رسمی مجبور به تخلیه نمودند .

قانون در آلمان غربی کور است است مالك ومستاجر وغنی وفقیر نمی‌شناسد ولی‌در کشور ما محافظه کاری دراجرای مدلول اسناد بجائی رسیده که دیگر معنی و مفهومی برای اسناد معتبر وغیر معتبر باقی نمانده .

بهاس زحمات

آقای سیدقادربخش حسینی میـ نویسد مدتها دفتر ازدواج ۱۴ سراوان بلوچستان را اداره میکردم چندیست بدیگری واگذار شده بپاس زحماتی که متحمل شده‌ام مقتضی است دفتر مزبور را بخودم بسپارند .

حمایت از صغار

آقای عبدالرحیم رحیم‌زاده‌مینویسد بموجب برك قیم‌نامه صادرازدادسرا صغار مرحوم کوچکعلی مقیم نی‌ریز دارای شش دانك خانه موروثی‌بودند که چندنفر باتبانی از دست صغار خارج نموده معامله کرده‌اندمقتضی است برای رعایت حال صغارمرقوم نسبت بحفظ اموال آنها اقدام‌شود.

برای تماشا

آقای مهدی مباشر ازشیراز‌میـ نویسد چندماه پیش شهرداری در خیابان عریض وطویل زند مستراحی بناکرد که پس‌از رفتن هیئت دولت جلوآنرا سنگچین کـردند خوب است شهرداری شیراز درهرخیابانی لااقل یك مستراح عمومی ایجـاد نماید ومستراح خیابان زند را نیز برای رفع حاجت عمومی باز کندتا ازآلوده‌شدن کنار کوچه‌ها ویا هجوم مردم هنگام ادای فرائض دینی‌به مساجد جلوگیری شود.

ازاینجا و آنجا

لامپ اتمی

عده‌ای از دانشمندان اتمی‌انگلیس بسر پرستی دکتر ادوارد ویلسن موفق شدند اولین لامپ اتمی‌جهان را اختراع کنند واین لامپ بوسیله تشعشعاتی که از داخل آن‌بوجود می آید روشن میشود .این لامپ‌بدون اینکه احتیاج به تجدید نیروی اتمی داشته باشد دهسال متوالی‌وبلاانقطاع روشن میباشد .

این لامپ از داخل آغشته بماده فسفری از همان‌نوعی که در لامپهای فلورسنت بکار میرود میباشد وداخل آن مملو از گـاز اشعه داری بنـام «کریپتون ۸۵ »است وبدینجهت می شود از این لامپ در داخل معدنهاو زیر زمینها که باعث انفجار لامپ ها میگردد استفاده کرد .همچنین مـی شود از این لامپ در نقاط دور دست وخالی که برق ندارند استفاده نمود

کلیسا داخل معدن

در کلمبیا اخیرا داخل یك‌معدن‌نمك کلیسائی بناگردیده است . قسمت اعظم دیوار ها وتزئینات این کلیسا ازسنك‌نمك سخت‌که‌حجاری‌شده ساخته شده و در نوع خود بی‌نظیر است .

معالجه‌امراض‌روحی

«دکتر التسکول » استاد دانشکده پزشکی هاروارد موفق شد که بـا استفاده از غده هائی که از گاو گرفته میشود بعضی از امراض روحی را معالجه نماید .کسانی که تحت ایـن معالجه قرار گرفتند تا اندازه‌ای ـ بهبودی یافتند .این غده ها پس از گرفتن پروتین آن بوسیله تزریق وارد بدن مریض میشود .

دکتر آلمانی معالج‌روسها

یك‌پزشك آلمانـی بنام «سیگموند شمیدت» موفق شد داروی جدیدی برای معالجه کسانی که مبتلا به تشعشع اتمی شده اند کشف کند .

این پزشك توانست چند نفر از دانشمندان شوروی را که در اثر آزمایشات خود تحت این تشعشع‌قرار گرفته بودند معالجه نماید .

دکتر شمیدت در دهکده کوچك ـ اوزنابروك آلمان اقامت دارد .

صعود به بلندترین قله جهان

بنابگزارش رسیده یك هیات کوه نورد هندی‌بزودی بلندترین‌قله جهان در کوه های‌هیمالایا را تسخیرخواهند کرد .

قله مزبور که‌درشمال غربی اورست قرار دارد چواویو خوانده میشود و بیست وشش هزار وهشتصد وشصت وهفت پا از سطح دریا ارتفاع دارد تاکنون هیچ موجود زنده‌ای باین‌نقطه نرسیده است وصعود بآن‌بابزرگترین مشکلات کوه نوردی همراه خواهـد بود .بنابه برنامه‌ای که قبلا طرح و تنظیم شده بود دسته کوه‌نوردان و دانشمندان هندی در نظر داشتنددر تاریخ ۱۵ ماه مه قله‌را تسخیرکنند ولی بعلت طوفانهای سهمگین مجبور شدند مقداری عقب نشینی نماینـد واکنون فاصله آنها تا سطح دریا بیست‌وپنج‌هزار پا است .این‌مسافرت خطرناك از نظر علمی نیز فوائـد گرانبهائی بدست دانشمندان خواهد داد.

درس در هنگام خواب

تحصیل در موقع خواب بصورت وسیعی در آمریکا رواج یافته است وتاکنون تعداد کسانی که با ایـن طریق تحصیل مینمایند بالغ بریك صد هزار نفر شده است .طبق این طریقه . صفحه‌هائی درکنار تختخواب محصلین روی گرامافون میگردد .

نفت مصنوعی

پرفسور« فریه‌هویل» استادریاضیات در دانشگاه کامبریج اظهار داشت‌که امیدوار است بزودی نفت مصنوعی که از بعضی انواع سبزه‌هائی که در منطقه استوائی میروید بدست می آید کشف گردد .از مدتها پیش‌مطالعه برای تهیه این نوع نفت شروع شده وبزودی به نتیجه خواهد رسید .

سرم معالجه سوختگی

اخیرا عده‌ای از دانشمندان شوروی موفق شدند که سرم جدیدی برای معالجه سوختگی پوست انسان‌تهیه کنند این سرم از بدن کسانی کـه جدیدا مبتلا به سوختگی‌خفیف‌شده‌اند گرفته میشود .نظریه‌ای را که این عده طبق آن سرم خودرا تهیه‌کردند دکتر ویلهلم گلوین آلمانی وضع کرده بود .

جدول کلمات متقاطع شماره ۹۲۴

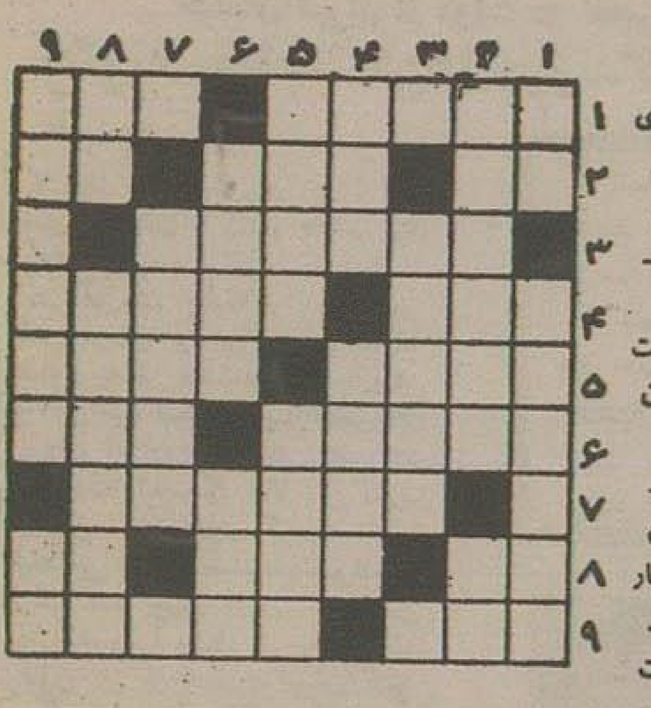

افقی: ۱ـ از معروفترین فراعنه مصرـ اگر شیرازی هم باشد شاعربخال هندویش خیلی‌بذل و بخشش میکند ۲ـ انشاءالله که یك دندانش هم کم‌نیست ـ تور آشفته‌ـ چون ببازار آید کهنه شود دل آزار ۳ـ تنبیه ٤ـ درزمستان می نشانند تا در بهار به گل بنشیند ـ پهلوان بابل وجرئت ٥ـ از رودخانه‌های ایران‌ـ آخرین‌مرحله‌حیات ٦ـ مردی که درانگلستان‌به‌خوش پوشی‌وشجاعت معروف بود و لقب زیبا گرفته بود وچندی پیش فیلم اوراهم نمایش دادند ـ خانه‌اش سابقا مبارکه بود ۷ـ معروفترین سنفنی شوبرت ۸ـ منقار شکسته ـ شکستن پیمان وبرهم زدن بیع ـ طرف ۹ـ باهمه نفرتی کهاز او داریم چون بسراغ آید عزیزترین چیزهای خودرا باو می‌سپاریمـ ـتن پوشها!

عمودی: ۱ـ گل سرخ ـ محروم از چراغ . بدن است ۲ـ بهونا زینت‌راست راست آنرابردست چپ نشانند ـاین یکی کهاصلا راست نیست ۳ـ سررا بجای پاگذاشته است ٤ـ تمچك و تمبلیت ـ مال رضبتم بصورت قوس وقزح درمیآید ٥ـ جاویدان ـ قایق کوچك ٦ـ اندوهناك شدن ـ برای آنکه موضوعی راشیر فهم کنند میزنند ۷ـ دستور مبیك آمدن برای تشکستن آن دادماند ۸ـ رودی دراروپاـ جاسوس معروف آلمانی در جنك بین‌الملل اول ۹ـ آهنگی که‌برای دسته چهار نفری نوشته شده باشد ـراه کوتاه

حل جدول شماره ۹۲۳

افقی: ۱ـ التماس دعا۲ـ روی‌ـ جبر۳ـ غلیواز٤ـ وم‌ـ حر‌ـیام‌هـ زمین‌ـ کتلت٦ـ هورـ مدـ هاـ ۷ـ شل و کور۸ـ یارـ کبك۹ـ روغن ریخته .

عمودی: ۱ـ ارجوزه‌ـ سر۲ـ لوـ معوش۳ـ تیغ‌ـ یرلیغ ٤ ـ لحن‌ـ وان ٥ـ اجیرـ مکرر٦ـ مبوـ کدو۷ـ درایت‌ـ رکخ۸ـ ژاله بت‌۹ـ ابـ متارکه.

همه شب

از آواز خواننده محبوب **بانو آسیه** بهمراهی ارکستر دانوب باند ورقص عربی بانو **فائزه** رقاصه بغدادی وبرنامه های جالب دیگر درباغ مصفای **هتل‌جهان** تجریش استفاده فرمائید .

۱ـ۲ آـ۹ـ٤٤٠

ترانسپورت بوذرجمهر (ترانسپورت نوسابق) درتمام ساعات روز بقم ـ صبح وعصر به کاشان مسافرت نمائید بوذرجمهری تلفن ۲۱۲۴۲

آ ۷۲۷٤

اوومالتین بهترین غذای صبحانه وعصرانه بزرگسالان وخردسالان است
اوومالتین را میتوان هرموقع سرد یا گرم میل نمود
نماینده انحصاری: شرکت سهامی اگن خیابان خانقاه . کوچه منوچهری تلفن ۲۷۰۶۴
جزئی فروشی ، درکلیه داروخانه‌ها واغذیه فروشیهای کشور

آـ۷۲۵٦ کانون آگهی نوین

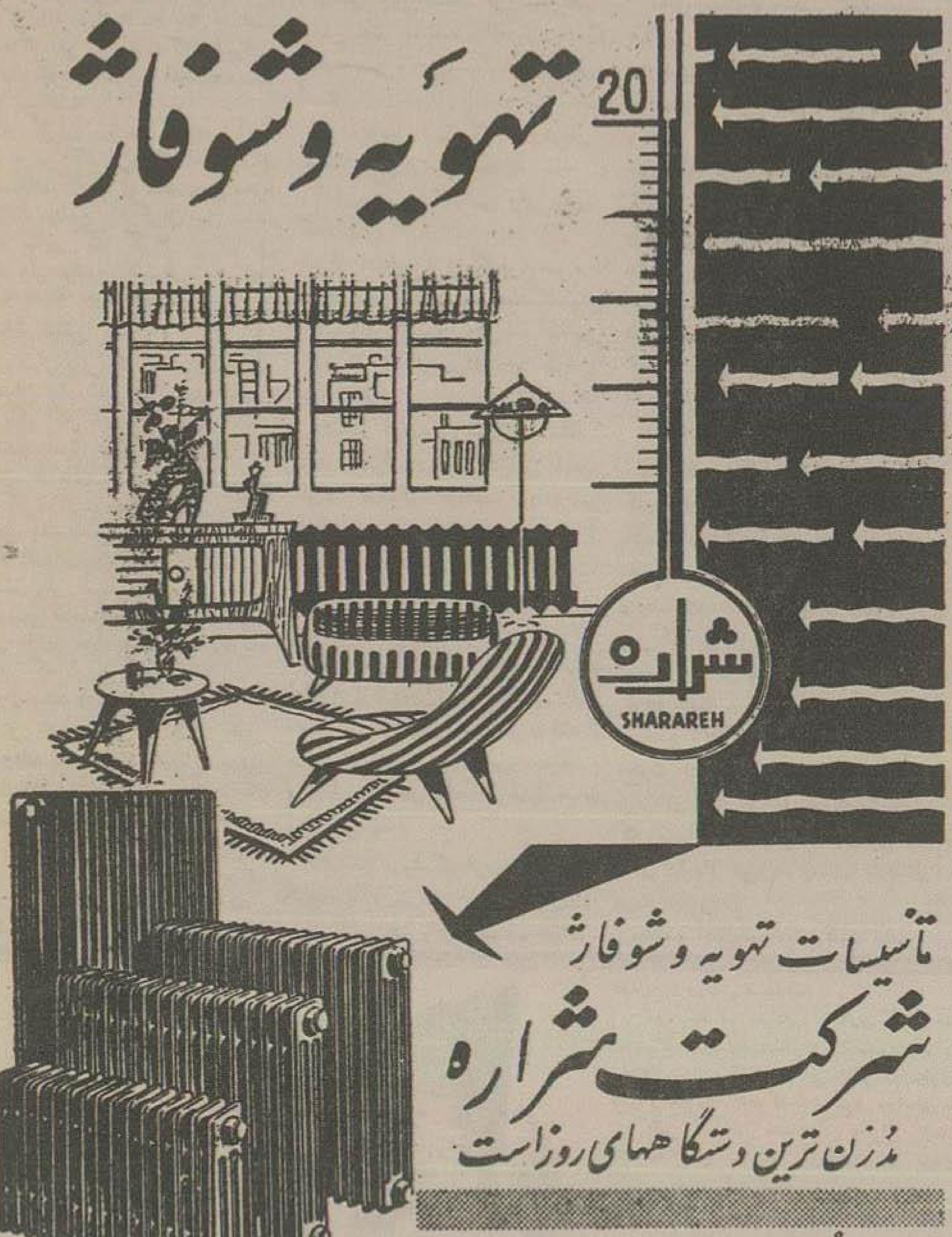

آـ۷۵۲

آـ۱٦۲ ٤ـ٦

فریدولین

نماینده انحصاری: اتوتورمکس خیابان بوذرجمهری تلفن ۵۱۰۲۴

دکتر اسفندیار ورجاوندی

جراح ومعالج بیماریهای زنان‌وزایمان نشانی رشت مسجدصفی روبـروی بانك کشاورزی پذیرائی‌بعدازظهرها

۱ ۱۰ آـ٦٣٢٠

آـ۷۱۹٦

بااطلاع آقایان مهندسین ساختمان وصاحبان منازل شیك میرساند کاشی‌های آلمانی که‌از مواد مخصوص‌ساخته شده وارد نموده محکم نشکن‌ـ نسوزـ ورطوبت دران نفوذ نمیکند وبرای نصب کردن احتیاج به‌بناء ومصالح ندارد

برای خریدبفروشگاه لوان‌تور میدان سپه تلفن ۵۲۷۲۳ مراجعه فرمائید

آـ٥٠٥٤ ۱ـ٥

بیمارستان طرفه

مجهز به بهترین وسائل ودارای بخشهای :جراحی ـداخلی ،گوش وحلق‌وبینی ،شکسته بندی بیماریهای زنان وزائیمان برای قبول بیماران آماده است .

خیابان بوعلی سینا (بهارستان)

۱ـ٥ آـ۹۱۷٤ بهداری کل وزارت راه

پزشکان محترم توجه فرمایند

فروشگاه آلادین خیابان نادری مقابل سفارت انگلیس حاضر است اجناس مورد احتیاج شما راخصوصا یخچال کولر ، میزهای مخصوص‌جراحی و غیره را با شرایط‌مناسب نقد واقساط در اختیار شما بگذارد . ۱ـ٦ آـ٦٧٨٨

آگهی داوطلبان گویندگی وتهیه برنامه‌های رادیوئی

چون ساعت ٥ر۷بامداد روز یکشنبه چهارم‌خرداد ماه ۳۷ از داوطلبان گویندگی وتهیه برنامه های رادیوئی در تـالار فرهنك آزمایش بعمل می‌آید بدینوسیله بکسانیکه نام نوشته اند اطلاع داده میشود از اول‌وقت اداری روز دوشنبـه ۲۹ اردیبهشت تا آخر وقت روز پنجشنبه اول خرداد ماه ۳۷ برای دریافت کارت شرکت در آزمایش بدفتر کارگزینی کل انتشارات و رادیو مراجعه نمایند .

٤ـ۱ آـ۷۰۲۰

آنها که اندام شمارا آرایش میدهند!

خیاطان تهران از دولت دو تقاضا دارند : اول حمایت دوم تشویق

چگونه «خیاط‌شکن‌ها» دوزندگان تهران را ناراحت ساخته بودند

تاریخچه

تا چند سال پیش در ایران طرز لباس پوشیدن با زمان حاضر فرق زیادی داشت .

در آنزمان جلیقه و سرداری لباس مردان بود وزنان هم شلیته وشلوار به تن داشتند ۵۰ سال پیش در اثر نفوذ تمدن غربیها لباس زنان ومردان ایران دستخوش تغییر شد ورفته رفته لباسیکه حالا بتن داریم جانشین لباس قدیم گردید .

البته این تغییر فقط شامل شهرنشینان ایران شد ودوستائیان هنوز لباس محلی خود را حفظ کرده‌اند وچند میلیون نفر از جمعیت ایران که زندگی عشایری وایلی دارند علاوه بر حفظ آداب ورسوم محلی وایلی خود شکل قدیمی لباس خودرا حفظ کرده ولباسی به تن میکنند که قرنها پیش اجدادشان به تن داشته‌اند .

بدین جهت در هر نقطه‌ای از ایران اهالی لباسی مخصوص بخود می پوشند این تنوع لباس نمایندگان مجلس شورایملی سال ۱۳۰۷ را بر آن داشت که قانونی بنام (قانون متحدالشکل نمودن البسه اتباع ایران در داخله مملکت) وضع کنند تا مردان ایران لباس متحدالشکلی بپوشند ولی این قانون بطور کامل اجرا نشد وامروزه ساکنین هر نقطه از کشور لباسی جدا گانه ومطابق مرسوم خود بتن دارند .

تشکیلات جدید

در سابق مانند حال حاضر خیاطان تشکیلات مرتبی نداشتند وبیشتر آنان در منزل اشخاص بخیاطی مشغول میشدند ولباس را در همانجا میدوختند .

۱۵۰ سال است که خیاطان دارای تشکیلاتی هستند واتحادیه صنفی را تشکیل داده‌اند .

در تهران ٤٤۰۰ دوزندگی وجود دارد که یکهزار دوزندگی زنانه و بقیه مردانه میباشد .در حال حاضر دو هزار نفر از دوزندگان تهران دارای کارت عضویت اتحادیه صنف خود میباشند .

کار گران دوزنده که عده آنها چند برابر کار فرمایان است دارای سندیکای کارگری مخصوص بخود میباشند .وضع کارگران این صنف مانند سایر کار گران ایران می باشد ولی وضع کار فرمایان این صنف نسبتا خوب است .

خیاط شکن

چند سال پیش که لباسهای مستعمل خارجیان وارد ایران میشد لطمه بطوریکه کار خیاطان بنصف کسار سابقشان تنزل نمود در اثر این جریان خیاطان تهران برای جلوگیری از ورود لباسهای مستعمل خارجی اعتصاب نمودند .در آن هنگام اشخاصیکه لباس کهنه و مستعمل وارد میکردند برای ارعاب وشکستن اعتصاب آنان لباسهای مزبور را در خیابانها ریخته وفریاد میزدند که این لباسها (خیاط شکن) است .

در تهران چندین خیاط مردانه دوز وزنانه دوز وجود دارد که درقبال دریافت اجرتهای گزافی برای شیک پوشان تهران وبقول آقای اخلاقی مدیر دوزندگی باستان برای هوس‌باز لباس میدوزند چنانکه برای دوختن یکدست لباس در حدود ٤۵۰۰ ریال دریافت میدارند در

> **شما ازهر طبقه وهر صنف که باشید بخیاطها نیازمند هستید واینها هستند که با هنرخود اندام شما را میآرایند و ظاهر شما را درست میکنند .**
>
> **چند روز پیش انتخابات صنف خیاط در محل شورای عالی اصناف انجام شد و اعضای هیئت مدیره این اتحادیه انتخاب شدند . دراینجا گزارشی که در بارهٔ صنف خیاط تهیه شده برای استحضار خوانندگان بوضع صنف مزبور چاپ میشود .**

حاج اصفر سعادت
رئیس اتحادیه صنف خیاط

ارزانی بخشید.

اتحادیه

اولین اتحادیه صنف دوزندگان تهران وابسته بشورای عالی اصناف درسال ۱۳۲۸ انجام شد .هفته گذشته انتخابات صنف مزبور تجدید شد ویکی از بانوان عضو صنف مزبور دراین انتخابات شرکت کرد .

درنتیجه آقایان حاج اصغر سعادت بسمت رئیس ـ محسن میراحمدی و عباس روستا بسمت نواب رئیس ـ عباس دانشمند وحسن وزیری بسمت منشی وعلی محمد نراقی ـ حاج ابوالقاسم اعتماد ـ عباسقلی دمکش ـ عزیزاله شایسته ـ قاسم خالقی ـ گل آقا هاشمی ـ ابوالقاسم اخلاقی ـ غلامحسین عامری ـ محمد تلانی شادات ابوالقاسم کریمی ـ علی اکبر پیغمبری ـ غلام تائب ـ احمد اوسطیان جعفر تابش هاشم ابدی، غلام بروجردی رضا بهارستانی ـ رضا رجائی فر ـ غلامرضا یزدی ـ تقی مظاهری ـ محمد یوسفی خان بابا درویش ـ حاج خان مهر علی بژمان ـ ابراهیم زاهدی ـ بتصویب هیئت مدیره انتخاب شدند .

نرخ بندی

آقای سعادت رئیس اتحادیه بخبر نگارما گفت . برای خیاطان نمیشود نرخ تعیین کرد ونرخ بندی باید برای چیزهائی باشد که مشابه دارند وچون کار خیاطی فنی است ومشابه ندارد لذا نرخ بندی میسر نیست ودر خارجه هم تا آنجا که من اطلاع دارم نرخ بندی برای دوزندگی وجود ندارد بنابراین تقسیم بندی ودرجه بندی هم امکان ندارد، واگر نرخ بندی شود خیاطها خود را ملزم نمیدانند که روز بروز صنف خودرا ترقی دهند وزحمت فوق‌العاده بکشند .

مشکلات کار

وی افزود که چون سطح زندگی کارگران پائین است وهزینه زندگی بالاست لذا کارگران فوق‌العاده در مضیقه هستند ولباسهائیکه از خارج وارد میشود باعث کسادی کار وکم بود کار برای کارگران است واین امر نگران شدیدی برای آنان تولید کرده است .

وضع زندگی آنانهم ثباتی ندارد وچون درتامین نیستند لذا بکار فرمایان فشار می‌آورند در نتیجه کار فرمایان هم میزان اجرت دوختن لباس را بالا می‌برند وسبب نارضائی مردم میشوند .

بعقیده آقای سعادت رقابت لباس های خارجی با لباسهائی که خیاطی‌های ایرانی می‌دوزند از نظر فنی صحیح نیست زیرا ایرانیان لباسهای دوخت خارجه را نمی پسندند وبابودن تعداد زیادی کار گردر ایران نباید از خارجه لباس دوخته واردشود .

دو تقاضا

صنف خیاط ازدولت دوتقاضادارد

رقیب ـ رقیب

رقبای این صنف فروشندگان لباس های مستعمل خارجیان ـ خیاطان خارجی و فروشگاه فردوسی است .

درخصوص فروشگاه فردوسی خیاطان تهران میگویند :

(رسیده بود بلائی ولی بخیر گذشت)

قبل از افتتاح فروشگاه فردوسی مردم باحرص وولع خاصی منتظر گشایش آن بودند وتصور میکردند که این فروشگاه درملغی برای درد گرانی اجناس است و بمجرد اینکه فروشگاه فردوسی شروع بکار کند دیگر از خریدن اجناس بقیمت گزاف درامان خواهند بود وحتی عده‌ای سود جو بخیال بهره بردن از خوان یغما تعداد زیادی از کوبن های کارمندان دولت را بمبالغ قابل توجهی خریدند در این میان صنف خیاط بیش از اصناف دیگر نگران اوضاع بود بدین معنی که بیش خود حساب میکرد بافروش لباس دوخته از طرف فروشگاه فردوسی مسئله ورشکست شدن وانحلال صنف خیاط پیش می‌آید .

گشایش فروشگاه فردوسی بانتظار اشخاصیکه مترصد بودند پایان داد وقوت قلبی هم بافراد صنف خیاط

تارهای عنکبوت !

بقیه از صفحه اول

رئیس مجلس درنظر دارد ترتیبی اتخاذ کند که قوانین موضوعه از صدر مشروطیت تا کنون منقح شود و قسمت هائی که متناقض یکدیگر ،یا مندمج ومبهم وبازمان غیر متناسب است از «کتاب قانون» بیرون کشیده شود تا بنحوی اصلاح یادور ریخته شود .

اتفاقا در جلسهٔ خصوصی مجلس که این بحث بمیان آمد، بیش از سی و چند نفر از نمایندگان حضور نداشتند و آن عده که حاضر بودند بطور «دربست» نظر رئیس مجلس راتائید کردند ،لکن ظرف دوروز گذشته مطلعین حقوقی و فضائی ذره‌بین خود رامتوجه این سئوال کرده اند که :

«چگونه ـ میتوان تار های عنکبوت را ازدست و پای مردم برداشت؟»

رئیس مجلس نظر داده است این کارباهمراهی وتحت نظارت کمیسیون دادگستری مجلس شروع شود، یعنی هیئتی بنشینند، قوانین موضوعه رااز روزاول قانونگزاری مطالعه کنند، ببینند کجایش ناقص یا متناقض است وآنوقت طرحی برای اصلاح وتنقیح آن پیشنهاد نماید، این نکته را نیز رئیس مجلس تصریح کرده است که برای انجام این مهم اگر لازم باشد از مطلعین ومتخصصین فن، چه عضو مجلس باشند وچه از خارج دعوت یا استخدام شوند استفاده شود .

بعقیدهٔ ناظرین پارلمانی، این امر باید بمرجعی مراجعه گردد که دارای اختیار قانونی باشد، ممکن است این مرجع کمیسیون قوانین دادگستری باشد یا کمیسیون خاص دیگری .درهر حال لازمه‌اش این است که مجلس باین مرجع برای تفتیش قوانین اختیار بدهد وحدود تکالیفش رامعلوم کند .

رئیس مجلس که ابتکار فکر و عمل «برای باز کردن تارهای عنکبوت» دردست دارد، چند روزی برای معالجه واستراحت بشیراز میرود ودراین فرصت برای اینکه فکر خودرا از قوه بفعل درآورد مطالعه خواهد کرد، شاید هم رئیس مجلس بانمایندگان وارد مذاکره شود تا موضوع رابصورت «طرح قانونی» تنظیم وتقدیم مجلس نمایند .

من حیث المجموع، محافل پارلمانی مطلبی راکه توسط رئیس مجلس عنوان شده استقبال کرده‌اند و لزوم چنین اقدامی رابرای راحت کردن مردم از چنگ تناقضات و ابهامات قانون تایید میکنند .حال باید منتظر بود تا این تصمیم چگونه ازمرحله «فکر» خارج گردد .

های خارجی بالباسهائی که خیاطی‌های ایرانی می‌دوزند از نظر فنی صحیح نیست زیرا ایرانیان لباسهای دوخت خارجه را نمی پسندند وبابودن تعداد زیادی کار گردر ایران نباید از خارجه لباس دوخته واردشود .

دو تقاضا

صنف خیاط ازدولت دوتقاضادارد

یکی تشویق آنان ودیگری حمایت

آنان درمقابل خارجیان بدین معنی که دولت ازورود لباسهای خارجی بایران جلوگیری نماید .

دو اساسنامه

از آموزشگاههای عالی پرستاری وآموزشگاه بهیاری

بطوریکه قبلا باطلاع خوانندگان عزیز رسید در جلسه اخیر شورایعالی فرهنگ اساسنامه‌های آموزشگاههای عالی پرستاری وآموزشگاه بهیاری تصویب شد .

اینک متن اساسنامه‌های مزبور درج میشود .

اساسنامه آموزشگاههای عالی پرستاری

ماده ۱ـ آموزشگاه عالی پرستاری برای تعلیم وتربیت پرستاران فنی ورزیده تاسیس میشود .

ماده ۲ـ داوطلبان تحصیل دراین آموزشگاهها باید دارای شرایط ذیل باشند .

الف ـ داشتن گواهینامه سال ششم متوسطه

ب ـ داشتن سن بین ۱۸ تا ۳۰ سال

ج ـ داشتن دونفر معرف مورداعتماد آموزشگاه که حسن اخلاق داوطلب را

ماده ۳ـ عده لازم برای تحصیل در

گواهی نمایند .

ماده ٤ـ دوره آموزشگاه عالی پرستاری این آموزشگاهها از بین داوطلبان از طریق مسابقه انتخاب خواهد شد . سه سال است .

ماده ۵ـ برنامه آموزشگاه عالی پرستاری که شامل دروس نظری و علمی است باید بتصویب شورایعالی فرهنگ برسد .

ماده ٦ـ بفارغ التحصیلان این آموزشگاه ها گواهینامه آموزشگاه عالی پرستاری داده خواهد شد که ارزش آن بادرجه لیسانس برابر میباشد .

ماده ۷ـ آموزشگاههای عالی پرستاری که شبانه روزی بوده ویابدانشجویان کمک هزینه تحصیلی پرداخت می شود دانشجویان باید تعهدبسپارند که پس از فراغ از تحصیل معادل دو برابر سنوات تحصیل بخدمت پرستاری مشغول گردند ودر غیر اینصورت باید کمک هزینه‌های دریافتی را مسترد دارند .

ماده ۸ـ از تاریخ تصویب این اساسنامه کلیه آموزشگاههای عالی پرستاری کشور تابع مقررات این اساسنامه خواهد بود .

اساسنامه آموزشگاه بهیاری (کمک پرستاری)

ماده ۱ـ آموزشگاه بهیاری برای تعلیم وتربیت کمک پرستار که زیر نظر پرستار یا پزشک انجام وظیفه میکند تاسیس میگردد .

ماده ۲ـ داوطلبان تحصیل در این آموزشگاهها باید دارای شرایط ذیل باشند .

الف ـ داشتن گواهینامه سال سوم متوسطه .

ب ـ داشتن سن بین ۱٦ تا ۲٦ سال

ج ـ داشتن دونفر معرف مورداعتماد آموزشگاه که حسن اخلاق داوطلب را گواهی نمایند .

ماده ۳ـ عده لازم برای تحصیل در آموزشگاه از بین داوطلبان از طریق مسابقه انتخاب خواهد شد .

ماده ٤ـ دوره تحصیل آموزشگاه بهیاری دوسال است .

ماده ۵ـ برنامه آموزشگاه بهیاری که شامل دروس نظری وعملی است باید بتصویب شورایعالی فرهنگ برسد .

ماده ٦ـ بفارغ التحصیلان این آموزشگاه عالی پرستاری داده خواهد شد .

ماده ۷ـ آموزشگاههای بهیاری که شبانه روزی بوده ویابدانشجویان کمک هزینه تحصیلی پرداخت می شود دانشجویان باید تعهدبسپارند که پس از فراغ از تحصیل معادل دوبرابر سنوات تحصیل بخدمت پرستاری مشغول گردند ودر غیر اینصورت باید کمک هزینه‌های دریافتی را مسترد دارند .

ماده ۸ـ کلیه آموزشگاههای بهیاری کشور از این تاریخ تابع مقررات این اساسنامه خواهد بود .

نماینده ایران درکنگره تربیت بدنی آسیائی

آقای دکتر بنائی دبیر کل شورایعالی پیشاهنگی ایران برای شرکت در کنگره مدیران کل تربیت بدنی کشورهای آسیائی که در ژاپن تشکیل میشود عازم آنکشور گردید .

پایان کلاس مالی وحسابداری

مراسم پایان کلاس مالی و حسابداری کارمندان ادارات قندوشکر ، دخانیات غله وباربری با حضور وزیر گمرکات و انحصارات ، معاونین و مدیران وزارت گمرکات و آقایان برن رئیس اصل چهار ودانی تی مشاور مالی وزارت گمرکات در اداره کل قندوشکر برگزار گردید .

در دوره این کلاس ۳۷ نفر از کارمندان ادارات مختلف وزارت گمرکات بمنظور آشنائی با حسابداری نوین طی سه ماه معلومات لازم را فرا گرفتند در پایان مراسم آقای سرتیب صرغام وزیر گمرکات پس از بیانائی که بمناسبت تاسیس این کلاس ایراد کرد جوائز شاگردان کلاس را توزیع کرد و از کمکهای اداره اصل چهار تشکر نمود .

کتابخانه اطلاعات

مجله معلم شماره اول

مجله‌ای بنام بالاازطرف جامعه لیسانسیه های دانشسرای عالی اخیرا انتشار یافته ونسخه‌ای از آن باین اداره رسیده است .

شماره اول مجله معلم دارای ٦۳ صفحه ومتضمن مقالات علمی وادبی می‌باشد .

ادامه این خدمت فرهنگی را خواستاریم

زنها چه میگویند؟ بوسه تلخ

بانوی دانشمند ملکه بقائی کرمانی دو کتاب کوچك بنام بوسه تلخ و زنهاچه میگویند بطور داستان راجع به تیره روزی وضع زنان و لزوم اصلاح اوضاع اجتماعی از نظر منافع بانوان نگاشته که هردو کتاب دومرتبه بطبع رسیده ومورد حسن استقبال قرار گرفته است .

مزید توفیق بانوی فاضله ملکه بقائی کرمانی رادرانجام خدمات فرهنگی وعام المنفعه مسئلت داریم.

بازدید از حوزه فرهنگی ورامین

بدعوت فرهنگ ورامین مدیرکل فرهنگ استان تهران وجمعی از روسای دوایر فرهنگی وچندتن از خبرنگاران جراید جهت بازدید از مسابقات ورزشی و کشاورزی وکار دستی کلیه آموزشگاههای آن حوزه بورامین عزیمت کردند ابتدا رئیس فرهنگ حومه ضمن اظهار تشکر خیرمقدم گفت .سپس آقای پارسا رئیس فرهنگ ورامین گزارش جامعی ازوضع حوزه فرهنگی خود دادوازمدعوین تقاضاکرد از کلیه آموزشگاهها وغرفه های کشاورزی وکاردستی محصلین بازدید کنند. در بازدید قسمتهای مختلف زحمات دانش آموزان ومربیان آنها مورد تقدیر قرار گرفت دراین موقع مدیر کل فرهنگ استان تهران ضمن بیاناتی خطاب بدانش آموزان وچند هزار نفر ازاهالی وروسای دوایر دولتی گفت امیدوارم بتوانیم تحت توجهات شاهنشاه فرهنگ دوست خود در این منطقه عظیم کشاورزی که انبار غله تهران است روزبروز بر تاسیس آموزشگاههای کشاورزی و دبستانها و دبیرستانها قدمهای موثری برداریم باید دانش آموزان ما ازلحاظ علمی وفنی آنقدر غنی شوند که موجب پیشرفت وترقی کشور خود گردند .

اولین کلنك دبستان ودبیرستان ملی شاه عزیز

طی مراسمی اولین کلنك ساختمان دبستان ودبیرستان ملی شاه عزیز ارامنه درحضور جمعی ازرجال ومعاریف بزمین زده شد .

این مدرسه بیادبود شادروان ساهاکیان یکی از ارامنه تهران توسط بازماندگان آنمرحوم بنا میشود .

نماینده ارامنه وهمچنین آقای دکتر حق‌نظریان ازوراث مرحوم ساهاکیان تشکر کردند .درخاتمه آقایان کاراپتیان، کالوستیان، و شامالیان هریك بیاناتی ایراد کردند .ومجلس جشن ساعت هفت بعداز ظهر پایان یافت .

قرار است آقای وزیر فرهنگ این مدرسه رابعدا افتتاح نمایند

کشت خشخاش درباغچه خانه

بطوریکه امروز از وزارت بهداری اطلاع داده شد در هفته گذشته در منزل بانوئی در گیلان باغچه‌ای بمساحت صد متر مربع کشت خشخاش کشف شد وبلافاصله معدوم گردید .صاحبخانه دستگیر شد وپس از تنظیم پرونده تحویل دادسرای گیلان داده شد .

همچنین در قراء لیمون ودولت آباد واقع در ۱٤ کیلو متری ساری نیز شش قطعه زمین بمساحت ۷۱۵۰۰ متر کشف شده وکشت آن محو گردیده است .

تعویض ریل راه آهن جلفا

امروز تیمسار سرلشکر انصاری وزیر راه پیرامون تعویض ریل گذاری راه آهن تبریز .جلفا اظهار داشت :تا ۲۰ روز دیگر کار تعویض ریل گذاری خط آهن قدیمی تبریز بجلفا ازطریق صوفیان بانمام خواهد رسید وهم اکنون تعویض قطعه بین تبریز تا صوفیان بطول ۳۰ کیلومتر نزدیك باتمام است .

فاصله بین تبریز تاجلفا ۱٤٦ کیلومتر است که راه آهن آن هم عرض راه آهن کشور روسیه و۹ سانتیمتر عریض تراز خط آهن ایران می‌باشد باین ترتیب درنیمه دوم خرداد ماه راه آهن سراسری ایران از تهران بطور مستقیم تاجلفا مرز ایران وشوروی امتداد خواهد یافت ومبادله مسافرین وجهانگردان وهمچنین مبادله کالا بین دوکشور از طریق راه آهن درایستگاه مرزی راه آهن جلفا انجام میگیرد علاوه براین عرض راه آهن ایران دراین منطقه قدرت کار وفعالیت بنگاه راه آهن وهمچنین رفت وآمد مسافرین درخط مزبور به نسبت قابل ملاحظه‌ای افزایش خواهد یافت .

درکمیسیون عرایض مجلس شورایملی

به شکایت ۳۵۰ نفر کارمندان اخراجی آمار رسیدگی شد

کمیسیون عرایض مجلس شورایملی صبح دیروز بریاست آقای شمس قنات آبادی نایب رئیس کمیسیون وباحضور آقایان مهام شهردار تهران وسمیعی رئیس اداره آمار تشکیل شد .

ابتدا شکایت صاحبان استودیوها درمورد عوارض ومالیات فیلمها مطرح شد وقرار شد درکمیسیون دیگری که در شهرداری تهران دراین مورد تشکیل میشود این موضوع مطرح شده و پیشنهادجدیدی راکه شهرداری تنظیم کرده است رسیدگی کند وتصمیم لازم رابرای اظهارنظر وتصویب به‌وزارت کشور اطلاع دهد .

بعد شکایت صاحبان برقهای اختصاصی مورد بحث قرار گرفت برای رسیدگی باین امر نیز قرار شد کمیسیونی درشهرداری تهران تشکیل شود .

سپس شکایت دویستو پنجاه نفر کارمندان روزمزد اخراجی اداره آمار مطرح گردید آقای سمیعی توضیح داد که این عده دریدو شروع بکار تعهد کرده بودند که وقتیکه اداره آمار احتیاجی بآنها نداشت ادعائی نکنند دراین باره قرار شد از نمایندگان سازمان برنامه ووزارت کار دعوت بعمل آید تادرجلسه آینده کمیسیون عرایض حضور یافته ودراین باره توضیح لازم رابدهند وبرای این اشخاص تصمیم مقتضی اتخاذ شود .

نوشته : انور خامه

-۱۳-

خلاصه داستان

آقا محمدخان قاجار را درقلعه شیشه بتحریك صادقخان شقاقی بقتل میرسانند . اعتمادالدوله صدراعظم جوان دلاوری بنام ذوالفقارخان را به‌شیراز نزد فتحعلیخان ولیعهد میفرستد تا برای سلطنت بتهران بیاید. ذوالفقارخان درراه طوفان‌خانم دختر زیبای ابراهیم خلیل خان جوانشیر را ازدست ماموران صادقخان که میخواهند اورا بدزدند نجات میدهد واین دونفر عاشق هم میشوند . درتهران مهد علیا تصمیم میگیرد دروازه‌های پایتخت را تا ورود ولیعهد بروی همه ببندد و هیچکس را بشهر راه ندهد . ذوالفقارخان بزحمت زیاد و فداکاریهای فراوان خودرا بشیراز میرساند و ولیعهدرا درشکارگاه از چنگال پلنگی نجات میدهد . سپس باتفاق هم بطرف پایتخت حرکت میکنند . درتهران حسینقلی‌خان برادر ولیعهد را بشهر راه نمیدهند او ازاین وضع اظهار نارضایتی میکند وبنزد کیمیاگری میرود .

اطاق را روشن میساخت .

در یکطرف سرداب مقداری کتب خطی وطومارهای پوستی و جدولهای عجیب وغریب بدون نظم وترتیب روی‌هم ریخته‌بود. درطرف دیگر یك اسطرلاب وچند اسباب ستاره‌شناسی دیگر دریهلوی توده انبوهی از شیشه‌ها وبسته های رنگارنگ که‌هرکدام محتوی دواهای مخصوصی‌بود بنظر میرسید.

کمی آنطرفتر دسته‌های مجزائی ازعلف‌های مختلف وگل وبرگ وپوست وشاخه های درختان گوناگون در نزدیك چند شمش مس وقلع و روی وسرب قرار گرفته‌بود .

در وسط سرداب حفره‌ای بعمق نیم‌متر قرار داشت ودرمیان آن کیمیاگر مرموز مشغول دمیدن کوره‌ای بود.

از کوره دود نارنجی رنگی متصاعد میگردید وکیمیاگر بادقت مشغول نظاره جسمی بود که‌دربوته میگداخت .

در پهلوی وی برروی منقلی از آتش قرعی قرارگرفته‌بود که‌درآن مایعی برنك سبز مشغول جوشیدن وقل‌زدن بود .

کیمیاگر درمیان آن حفره برروی چهارپایه کوچکی نشسته ودرهمان‌حال که بدمیدن کوره مشغول بود بجسمی‌که دربوته‌بود ومایعی‌که درقرع قرار داشت دقت مینمود. وی‌مردی بود تقریبا چهل ساله ولی قیافه عجیب و وصف ناپذیری داشت .

ابروهائی پرپشت وبهم پیوسته ، چشمانی درشت ولی فرورفته و موهائی بلند وبهم بافته‌داشت. تمام لباسهای او ازدستار وردا وزیر جامه همه سیاه بود. گوئی‌این‌مرد درسیاهی پرورش یافته وباسیاهی انس گرفته بود .

وقتی حسینقلیخان ورستم‌بیك وارد سرداب شدند کیمیاگر همانطور که بدمیدن مشغول‌بود باصدای خفه وگرفته‌ای که‌گوئی ازقعر چاهی عمیق بیرون می‌آید گفت :

ـ قدری به‌نشینید تامن این‌قطعه سرب رابعمل بیاورم بعدبه‌نزد شما خواهم آمد .

حسینقلیخان که میدانست (عمل‌آوردن) دراصطلاح کیمیاگران بطلاساختن فلزات دیگر اطلاق میشود درحالیکه خیره‌خیره باین منظره عجیب مینگریست باطراف خود نگاهی کرد وبالاخره درگوشه‌ای ازسرداب برروی زمین نشست

کیمیاگر همچنان مشغول دمیدن کوره‌بود ودودنارنجی رنك ازبوته متصاعد میگردید. رفته‌رفته‌رنك دودابتدا قرمز وسپس زردوبالاخره سفید شد.دراین هنگام کیمیاگر برخاست وازمیان داروهای خودجسم سیاهی را که‌شبیه صمغ وبهم‌پیچیده بود برداشت وآنرابادقت فراوان درداخل قرع فروبرد بطوریکه نیمی ازآن‌داخل مایع‌درون قرع گردید .

آنگاه بخواندن وردی مشغول شد وپس‌از چند لحظه آن جسم صمغ‌گون‌را بیرون آورد ودرداخل بوته‌انداخت. ناگهان شعله عجیب طلائی رنگی ازدرون بوته بیرون‌آمد که‌درخشش آن‌تمام سرداب راپرنورمی‌ساخت .

کم کم این‌شعله به‌جرقه‌های زرینی مبدل گردید ودراین هنگام کیمیاگر کوره را خاموش‌کرد وقدری تامل نمودتا جرقه‌های مزبور فرو نشست . آنگاه باانبری ازسنك سیاه که‌دردست داشت جسمی‌را که‌درون‌بوته بود بیرون آورد سپس برخاست وبنزدیك حسینقلیخان ورستم‌بیك آمد ودرحالیکه برق امید ومسرت ازدیدگان اونمایان بود گفت :

ـ این یك‌قطعه سرب‌بود که‌آنرا تبدیل بطلای ناب‌کردم .

سپس جسمی راکه‌دردست داشت به‌حسینقلیخان داد ووی‌بانهایت تعجب مشاهده کرد که‌قطعه‌ای از زرخالص است .

آنگاه کیمیاگر نگاه نافذ خودرا بدیدگان حسینقلی‌خان دوخت وپرسید:

ـ خان ، این‌موقع شب برای چه‌لزد من‌آمده‌ای وازمن چه میخواهی ؟

حسینقلی‌خان جواب داد :

ـ ملا، ماشنیده‌ایم که‌شما طالع هرکس‌را بدرستی پیش‌گوئی میکنید واز سرنوشت آینده‌او اطلاع میدهید.من‌چون سفرخطرناکی درپیش دارم آمده‌ام که‌شما طالع مرا به‌بینید وبگوئید آیادراین سفر خطرجانی برای من هست یانخیر ؟

حسینقلی‌خان مخصوصا اینطور گفت تاآزمایشی ازعلم وقدرت ملابارانی کرده‌باشد وبه‌بیند اوچند مرده‌حلاج است .

کیمیاگر نگاهی تیزبینانه بچهره او انداخت بعدبرخاست وازمیان اسباب ستاره‌شناسی خویش تخته رملی رابیرون‌آورد ودرمقابل خویش قرارداد . آنگاه سئوال کرد :

ـ خان، چند سال داری ؟

حسینقلی‌خان جواب داد :

ـ بیست ونه‌سال .

ملابارانی یکی ازخانه‌های رمل‌را حرکت داد ومجددا پرسید :

ـ حرف اول اسمت چیست ؟

ـ حاء حطی است .

کیمیاگر ازنو خانه‌دیگری ازرمل راتغییر داد وسئوال نمود :

ـ حرف اول‌اسم پدرومادرت چیست ؟

ـ حرف اول‌اسم پدرم‌جیم وحرف اول‌مادرم الف میباشد .

زیرا اسم‌پدرش جهانسوز خان واسم‌اصلی مادرش‌مهدعلیا آسیه‌خانم بود.

ملابارانی دوحرکت دیگرتیز بخانه‌های رمل داد وآنگاه پس‌از دقت زیاد در تخته رمل گفت :

ـ خانه‌های طالع‌شما فعلا سفر سهمی‌را نشان نمیدهد برعکس سکون و آرامش زیادی درآن حکمفرما است .

اما روح توخیلی برطلاطم است وبدریای طوفانی شباهت دارد .

هرکدام ازکلمات کیمیاگر درقلب ومغز حسینقلیخان نفوذمیکرد. اومیدید که پیشگوئی این‌مرد باحقیقت وفق دارد ودروغی راکه اوبرای آزمایش وی دربایه سفر خویش ساخته بود کشف‌کرده واز پریشانی روحی‌او نیز خبر داده است .

ملابارانی پس‌از قدری تامل اظهار داشت :

ـ خودت شاهزاده‌ای ولی اسیر وبنده‌عشق رعیت‌زاده‌ای شده‌ای .

بازهم حسینقلی‌خان میدیدکه‌این مرد عجیب‌بطرز شگفت‌انگیزی ازهویت او واسرار قلبی‌وی خبر میدهد وبیش ازپیش بقدرت‌مافوق طبیعی او ایمان می‌آورد .

صدای خفه وگرفته ملابارانی یکبار دیگر طنین‌انداز شد وگفت :

ـ پدروعمویت هردو شاه‌بودند ولی هردو بقتل رسیده‌اند. اماتو دوراز شامی نیستی وعالم عشق ومحبت‌را برحکومت وسلطنت ترجیح میدهی.

حسینقلی‌خان درمقابل غیب‌گوئی این‌مرد مرموز مات‌ومتحیر مانده‌بود . او بادقت عجیبی تمام اسرار زندگی اورا شرح میداد. ایمان وی‌نسبت بگفته‌های ملابارانی بسرحد کمال رسیده وبقین حاصل کرد که‌خلال مشکلات او همین مرد است بادب در برابر او زانو زد وبانهایت خلوص نیت اظهار داشت :

ـ ملاهرچه گفتی راست‌بود. من حسینقلیخان، پسر جهانسوز شاه، برادر زاده آقامحمد شاه هستم.

اینکه در این‌نیمه‌شب روی‌بتو آورده ودست بدامان تو زده‌ام برای اینست که‌آتش عشق شورانگیزی خرمن هستی مراسوزانده ولزدیك است خاکستر آنرا نیزبرباد دهد. ای‌مرد دانشمند، توکه باسرار غیب واقفی بگو به‌بینم آیامن بوصال معشوق خویش خواهم رسید ؟

ملا بارانی‌که یکبار دیگر نوامید مرموزی درچشم‌های او میدرخشید از نو به‌تخته رمل نگاه کرد وگفت :

ـ ستاره اقبال تودرخشان است ونشانه بخت بلند وموفقیت کامل است. اما ابری جلو آنرا گرفته ، مثل اینکه مانعی درسرراه عشق ووصال تو وجود دارد .

حسینقلی‌خان بی‌صبرانه گفت :

ـ من‌خودم هم میدانم چه‌مانعی درسرراه‌من‌قرارداره وبرای رفع همین مانع است که‌آمده‌ام بشما متوسل شوم.

ملا بارانی نگاه پرمعنی بسوی حسینقلی‌خان افکند .مثل اینکه ازضعف وزبونی این‌مرد دربرابرخود کیف‌میکرد وازاینکه دربرابر اوچنین زانو برزمین‌زده وکمك میطلبید لذت میبرد .اما بدون اینکه احساسات درونی خود را آشکار سازد گفت :

ـ خان، هیچ‌مانعی نیست که‌باقدرت پروردگار نتوان‌آنرا ازپیش پای برداشت . خداوند دراین نیمه‌شب تورا بنزد من‌فرستاده وراه سعادت را درپیش پای تونهاده است .

بیاری خدا کلیه مشکلات توراحل خواهم‌کرد.اما اکنون بایدباکمال‌صراحت وخلوص‌نیت ماجرای خودرا برای من‌شرح دهی‌ودرد خود رابگوئی تا برای درمان آن اقدام کنم .

خبرنگاران ما از شهرستانها اطلاع میدهند

کمك کنید

بیمارستان خیریهٔ تبریز برای رفاه حال بیماران توسعه می‌یابد

برای اجرای این منظور از اولیای امور و متمکنین خیرخواه درخواست کمك دارند

در روز بیش از پانصد بیمار به بیمارستان خیریه مراجعه میکنند

درپایان جنك بین‌المللی دوم بیماری تیفوس درتبریز شیوع یافت و در آنهنگام براثر عدم وسائل اغلب بیماران جان‌سپردند عده‌ای از بازماندگان ونیکوکاران تبریز با مشاهده اینوضع بنابه‌اجازه آیت‌الله اصفهانی مجتهد وقت تصمیم به تشکیل یك‌مجمع خیریه گرفتند تاباجمع‌آوری اعاناتی پس‌ازخرید یك‌ساختمان مناسب بیمارستانی‌برای معالجه بیماران مستمند تاسیس نمایند.

بافعالیت اعضای این‌مجمع خیریه بیمارستانی بنام بیمارستان خیریه تاسیس گردیدکه به جزیزشك و دارو وپرستار که‌از طرف بهداری آذربایجان تامین میشد کلیه هزینه‌های دیگرآن بوسیله مجمع‌خیریه تبریز تامین میگردید.

تشکیل مجدد بیمارستان

باین‌ترتیب بیمارستان خیریه تبریز شروع بکار کرد ولی‌براثر پیش‌آمد غائله آذربایجان ومهاجرت‌اعضای هیئت مدیره خیریه تبریز بمرکز بیمارستان مزبور تعطیل گردید تا اینکه چندی قبل عده‌ای ازمحترمین ونیکوکاران این شهرستان باتوافق آیت‌الله‌حاجی میرزا مهدی انگجی هیئت مدیره‌ای برای تاسیس مجدد

اخیرا برای توسعهٔ ساختمان بیمارستان خیریه تبریز وبمنظور پذیرائی از تعداد بیشتری‌بیمار مستمند تصمیم‌گرفته شده است‌که بیمارستان مزبور توسعه یابد وبرای اجرای این منظور ازاولیای امور و متمکنین تقاضای کمك شده است .

اینك رپورتاژی‌که خبرنگار ما در تبریز از وضع این بیمارستان تهیه کرده‌است در زیر از نظر خوانندگان عزیز میگذرد .

روزانه بیش از پانصد بیمار به‌بیمارستان خیریه‌تبریزمراجعه میکنند

بیمارستان تعیین نمودند واین‌هیئت توانست موافقت بهداری آذربایجان را نیزباتشکیل مجدد بیمارستان خیریه تبریز جلب کند هیئت‌مدیره مزبور بااعانات جمع‌آوری شده‌یك ساختمان مناسب وآبرومندجهت محل بیمارستان خریداری نموده‌و باینترتیب بیمارستان خیریه تبریز مجددا شروع بکارکرد.

وضع فعلی بیمارستان

تاکنون ازوجوهات جمع‌آوری شده بوسیله نیکوکاران درحدود مبلغ یکصدهزار تومان برای توسعه بیمارستان وساختمان جدید آن جمع‌آوری ومصرف شده است در حال‌حاضر این‌بیمارستان دارای یکدستگاه مجهز رادیولوژی‌وآئیه جهت عکس‌برداری‌از بیماران‌مستمند بخشهای زایمان ،جراحی زنانه ، دندانپزشکی ،لابراتوار وبخش‌کچلی میباشد که‌آماده برای پذیرائی از بیماران مستمند است‌ولی‌اخیرابعلت ازدیاد مراجعه بیماران بی‌بضاعت هیئت مدیره مجمع خیریه تبریز درنظرگرفته است ساختمان کنونی بیمارستان مزبور راکه گنجایش کافی برای‌معالجه‌بیماران مستمند ندارد بساختمان جدید ووسیعی تبدیل نماید تاتعداد بیشتری بیماران بی‌بضاعت ازآن استفاده کنند در آنصورت ۱۶اطاق به‌بخشهای‌مختلف بیمارستان افزوده میشود.ویك‌بخش شش تختخوابی نیز به‌طلاب علوم دینی اختصاص داده‌خواهد شد.

مراجعین بیمارستان

طبق‌اظهارات آقای‌دکتر امین‌افشار رئیس بیمارستان خیریه فعلا روزانه‌درحدود پانصد نفر بیماربی‌بضاعت به‌این بیمارستان مراجعه کرده‌ودربخشهای مختلف بطور رایگان تحت معالجه قرارمیگیرند.

کادر پزشکی این‌بیمارستان تکمیل بوده وزایشگاه آن نیز مجهز به آمبولانس وزایشگاه خانوادگی میباشد که‌در تمام مدت‌شبانه‌روز آماده پذیرائی ازبیماران مستمند است ۷نفر قابله ویکنفر پزشك‌شبانه دراین بیمارستان کشیك میدهند ولی بایدگفت تنهاعاملی‌که اجازه پذیرائی ازبیماران مستمندبیشتری رانمیدهد تنگی‌جا میباشد که‌آنهم امیداست باکمك اولیای امور ، مساعدت افراد نیکوکار مرتفع گردد .

هدف مؤسسین بیمارستان خیریه

فعلا درحدود مبلغ دویست‌هزارتومان دیگر لازم‌است تاساختمان بخش جراحی بیمارستان خیریه تکمیل شود ومتصدیان بیمارستان مزبور بتوانند بتقاضای مراجعین مستمند پاسخ مثبت دهند .

هدف مؤسسین این بیمارستان کمك بهمنوعان بی‌بضاعت میباشد تا در هنگام بیماری مخصوصا در فصل زمستان بکمك آنان بشتابند.

انتظار دارند که‌اولیای امور مخصوصا آذربایجانیان نیکوکار بخاطروجدان بخاطرخدا بخاطر کمك بهمنوعان بخاطر دستگیری از بینوایان در انجام این‌امر متصدیان بیمارستان خیریه تبریز راکمك کنند.

وعده مساعدت

خبرنگارما از آباده گزارش می دهدبمناسبت عزیمت آقای‌امیدسالار نماینده مجلس شورای ملی‌مجلس تودیعی درسالن شهرداری آباده تشکیل گردید وآقای امید سالار ضمن ایراد نطقی وعده داد که‌برای انجام برنامه‌های عمرانی اینمنطقه کمال مساعدت را بنماید .

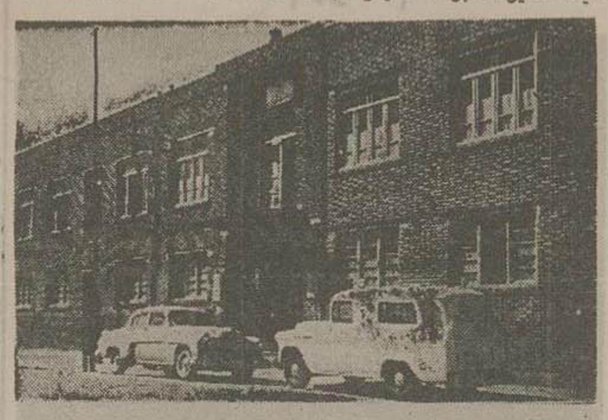

نمای خارجی بیمارستان خیریه تبریز

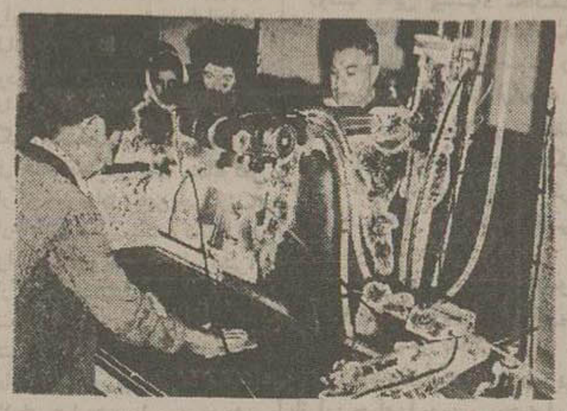

بیمارستان خیریهٔ ثریا پهلوی با وسائل پزشکی مدرن مجهزمیباشد

مزارع درمعرض هجوم ملخ‌بومی

مروج کشاورزی مشغول‌مبارزه بااین آفت میباشد

اخیرا مزارع کشاورزان کاشمر موردهجوم ملخهای بومی قرار گرفته وخسارت زیادی بکشاورزان وارد شده است آقای بیضاوی مروج کشاورزی باوسائل موجود بافعالیت مرجه تمامتر مشغول مبارزه بااین آفت میباشدضمنا مبارزه باآفتهای سفیدهٔ مووآفت درختان ازاول‌فروردین ماه‌بوسیلهٔ آقای بیضاوی شروع شده‌و باموفقیت ادامه دارد .کشاورزان کاشمر انتظاردارند وسائل لازم برای مبارزه با ملخ بومی‌دراختیار آقای‌بیضاوی گذاشته‌شود تاهر چه زودتر دراین مبارزه موفق گردد‌و خسارت بیشتری‌متوجه‌آنان نشود.

جدال باگرگ خونخوار

گرگی سه‌نفررا مجروح کرد و مغزش‌باپتك متلاشی‌شد

اگرگاوها حمله نمیکردند محمدچوپان کشته شده‌بود

خبرنگار ما ازتویسرکان طی گزارشی مینویسد چند روز قبل گرگ هاری بیك گله گاو حمله کرد وپس‌از آنکه دوراس گاو راشدیدا مجروح نمود بسوی محمد چوپان گله حمله ورشد

محمد که خودرا برای نبرد با گرگ آماده کرده بود با این حیوان مخوف گلاویز شد ومدت یکربع‌در مقابل حملات گرگ مقاومت کرد ولی درست درلحظات آخر چندراس گاو بطرف گرگ حمله کرده واورا از مرگ حتمی نجات دادند

گرگ که بیش‌از این تاب‌مقاومت رانداشت از مهلکه فرار کرد وشب همانروز درقریه «سراب» واقع در دو کیلومتری شهر ازدیوارخانه‌ای بالارفت و بطفل دوازده ساله صاحب خانه حمله برد .

مادر فداکار طفل بمحض مشاهده جریان باگرگ گلاویز شد و فرزند جوان وی‌نیز بنام «قلی» با ضربت پتك عظیمی مغز گرگ را متلاشی کرد .

اینك محمد چوپان و مادر فداکار وفرزندش که براثر حمله گرگ خونخوار مجروح شده‌اند دربیمارستان تویسرکان دستی هستند .

حل اختلاف

خبرنگارما اززابل اطلاع میدهد کمیسیون حل اختلافات اراضی سیستان بریاست تیمسار سرتیپ احمد قزل ایاغ نماینده وزارت‌جنك وشرکت آقایان میرمحمد حسن طباطبائی یزدی نماینده وزارت دادگستری وابوالقاسم علی آبادی نماینده وزارت کشاورزی واسدالله مو ثقی نماینده وزارت کشورتشکیل گردید و پیرامون تفکیك اراضی خالصه مذاکراتی صورت گرفت .

جلسات کمیسیون مزبور هرروز درادارهٔ کشاورزی تشکیل میگردد

افتتاح قرائتخانه

از کاشمر خبرنگارما مینویسد چندروز قبل طی مراسمی قرائتخانه عمومی فرهنك کاشمر افتتاح گردید دراین مراسم عده زیادی ازروسای ادارات دولتی‌وفرهنگیان‌حضورداشتند ابتدا آقای تاجبخش رئیس فرهنك بیاناتی پیرامون اهمیت کتاب در جامعه ایراد کردوسپس آقای‌فقیه‌زاده فرماندار سخنرانی جالبی در همین زمینه بیان داشت درپایان‌قرائتخانه مزبور بنام شاهنشاه افتتاح گردید

شهر عجیب ما مهاباد

از: حبیبی — خبرنگار مهاباد

شهرما، شهر عجیبی است. دراین شهر آنچه فعالیت وکوشش است انجام می‌شود ولی آنچه به نتیجه نمیرسد همین کوشش وفعالیت‌های انجام شده است.

درشهرما فعالیت برای بهبود وضع شهر بچشم میخورد. عملیات‌اسفالت خیابانها شروع میگردد، تصمیم به لوله‌کشی شهر گرفته می شود بانك‌رهنی باسلام وصلوات تاسیس میگردد. کارخانه برق هم بکار خود ادامه میدهد ولی متاسفانه ماااهالی این شهر هیچگاه ازاین‌همه فعالیت بهره‌ای نمیبریم.

سال گذشته باکوشش تیمسار وراهرام فرمانده سپاه نمایندگی بانك رهنی درشهر ما تاسیس گردید ودر اواخر مردادماه که فصل ساختمان‌پایان یافته است مبلغی بمردم وام داد ولی امسال وضع نمایندگی بانك مزبور در این شهر طوری است‌که کارمندان آن ازیکنفر که آنهم روزمزد است تجاوز نمیکند ومعلوم است که بااین وضع وامی هم بمردم نمیدهد. دوسال است شرکت اسفالت تصمیم به اسفالت خیابان دوکیلومتری شهرما گرفته است ولی هنوز هم کار اسفالت بپایان نرسیده است.

مدت پنج سال است که گفتگو ازلوله‌کشی شهرما بمیان است اما پس از پنجسال جز یك منبع آب که برای لوله‌کشی احداث شده است از انجام کار آن خبری نیست. برق شهرما نیز داستانی شنیدنی دارد. شهرداری با سازمان برنامه قراردادی تنظیم نمود وپرداخت مبلغی را بعهده گرفت تابرق شهررا تامین نماید ولی هنوز بااینکه مدتی ازپرداخت سهم تعهدی شهرداری میگذرد وضع برق شهرما تاثرانگیز است.

باطل شد

ازبرازجان خبرنگارما مینویسد انتخابات اعضای هیئت مدیره جمعیت شیرو خورشید سرخ برازجان چند روز قبل شروع شد ولی بااینکه اعضای اصلی هیئت مدیره جمعیت طبق رای مخفی تعیین گردیدند معهذا براثر اختلافات محلی آراء ماخوذه باطل گردید .

خبرهای خوزستان

آبادان ـ نمایشگاه آثار نقاشی استاد کمال‌الملك و پیروان مکتب وی چند روز قبل زیر نظر ادارهٔ کل هنر های زیبای کشور با همکاری‌شرکت نفت در سالن رستوران مرکزی افتتاح شد .

خرم آباد ـ مامورین انتظامی خرم‌آباد جسد طفل نوزادی را در محل قلمستان صنعتگر پیدا کردند بقرار اطلاع طفل مزبور را خفه‌کرده‌اند .

اهواز ـ از طرف مرکز آموزش سمعی و بصری خوزستان چند حلقه فیلم آموزشی در کودکستان مهر اهواز بمعرض نمایش گذاشته شد .

خرم آباد ـ چند روز قبل زنی بنام کوکب همسر علی عبدال بعلت نامعلومی اقدام بخودکشی‌کرد و درگذشت .

آبادان ـ آقای دکتر خطیب شهیدی پزشك جدید کشتارگاه بخبرنگار ما گفت با همکاری مامورین شهرداری از کشتار مخفیانه جلو گیری خواهد شد .

خرمشهر ـ دومین دورهٔ جمعیت شیر و خورشید سرخ خرمشهر چند روز قبل طی مراسمی بوسیلهٔ آقای کاظم شریفی فرماندار افتتاح شد .

اهواز ـ با کشیدن یك لوله ۱۲ اینچی سرتاسری آب آشامیدنی اهالی بخصوص ساکنین غرب اهواز تامین شد .

مخالفت زیانبخش

عده‌ای با شبانه روزی شدن برق شهر مخالفت میکنند

اخیرا شرکت برق فوجان تصمیم گرفته‌است که برای رفع نیازمندیهای اهالی شبکه برق ، توسعه داده وبرق شبانه روزی دراختیار اهالی بگذارد .

بدختانه عده‌ای ببهانه های مختلف بااین امرمخالفت کرده ونمیگذارند برق شهرشبانه روزی شود .

جای تعجب است درحالیکه درتمام‌نقاط کشورمردم‌برای شبانه‌روزی شدن برق خودفعالیت میکنندوبرق جزء وسایل‌اولیه‌زندگی‌مردم درآمده اینعده ببهانه های‌پوچ بااین امرمخالفت مینمایند .

مبارزه با ملخ

طبق گزارش خبرنگارما از گنبد کاوس عملیات مبارزه بامایع در گنبد کاوس بسر پرستی آقای مهندس نوربخش بطور مداوم‌انجام میشود ولی متاسفانه بعلت نبودن هواپیمای سمپاش نتیجه عملیات رضایتبخش نمیباشد کشاورزان این منطقه انتظار دارند هرچه زودتردر اینمورد اقدام گردد تا محصول کشاورزی آنان طعمه ملخ نگردد

خلاصهٔ خبرهای شهرستانها

رشتـ دستگاه تلفن‌کاریر «کلاچای» بوسیله آقای فرهمند رئیس‌اداره پست وتلگراف استان اول و مهندس نصررئیس تلفن کاریر نصب گردید.

چالوسـ منزل مسکونی آقای شاپوری طعمه‌حریق شدو قریب سی هزار ریال بوی خسارت وارد آمد.

کاشانـ آقای مسیهرنیا فرماندار ورئیس شورای‌پیش آهنگی کاشان با مناسبت فعالیت درپیشرفت امور فرهنگی کاشان کتبا از طرف‌شورایعالی‌پیشر آهنگی ایران‌مورد‌تقدیر قرارگرفت

کرمانشاهـ دودستگاه ساختمان که‌ازطرف اداره اوقاف یکی‌در سرای «درخان» ودیگری درسرای مرحوم حاج محمد تقی ازمحل اعتبارات‌اوقاف‌شروع شده‌است نزدیك باتمام‌میباشد.

رودسرـ خدمتگزاران جزءفرهنك‌رودسر تاکنون اضافه حقوق سال خود رادریافت ننموده‌اند.

رشتـ آقای سرهنك راست روان‌سرکلانتر شهربانی رشت بریاست شهربانی محلات منصوب شد وبزودی بمحل‌ماموریت خود حرکت خواهد کرد . اهالی‌ازانتقال ایشان‌اظهار تاسف مینمایند.

کرمانشاهـ آقای‌معزالدین مهدوی رئیس فرهنك‌استان که‌برای شرکت در کنفرانس روسای‌فرهنك استانها بمرکز عزیمت نموده بود مراجعت‌کرد.

کرجـ جلسه کمیسیون سهم‌فرهنك شهرداری کرج‌با حضور رئیس فرهنك واعضای کمیسیون تشکیل گردید وبرای اتمام عملیات ساختمانی دیوار دبیرستان فارابی تصمیماتی اتخاذ گردید.

میمه اصفهانـ هیئتی از بانك صادرات‌و معادن اصفهان بمنظور تعیین محل مناسبی جهت افتتاح شعبه آن‌بانك وارد میمه شدند و پس از تعیین محل مراجعت کردند.

رشتـ آقای دکتر سعیدحکمت نماینده‌مجلس شورایملی ورئیس اداره پزشکی قانونی که برای سرکشی ببیمارستان وزندان‌گیلان واردرشت شده‌بود پس‌از سرکشی لازم بسوی مازندران حرکت‌نمود.

کاشانـ بااینکه قراربود ازطرف‌سازمان برنامه ووزارت‌راه برای‌اسفالت جاده کاشان‌وقم اقدام‌شودمعهذا تاکنون اقدامی ازطرف دستگاه‌های مزبور برای اسفالت این جاده صورت‌نگرفته است.

شهرضاـ اخیرا براثر اقدامات فرمانداری و ژاندارمری شهرضا پنج قطعه کشت‌خشخاش‌بمساحت‌تقریبی دوهزارمترمربع‌درقریهٔ سمیرم‌سفلی‌ازتوا شهرضا کشف‌و معدوم گردید.

نائینـ چندروزقبل جلسهٔ‌شورای هدایت جوانان نائین‌با حضور آقای زمانفرما تشکیل گردید و پیشنهادات رسیده را مورد تصویب‌قرار داد.

بابلـ براثر مساعی‌آقای‌جهانگیر ملوج رئیس‌اداره کارومسازمان بیمه‌ها، اجتماعی کلیه کارگران کافه رستورانها وگرمابه‌ها و شیرداری بیمه شدند‌و درحال حاضر ازمزایای‌قانون بیمه های اجتماعی استفاده میکنند.

غفلت نگهبان

موجب فرار دونفر سارق‌زندانی شد

چند شب قبل دونفر سارق بنام نبی وغلام نبی ده‌راس گوسفند متعلق به آقای ابوالحسن امامی ساکن قریه «بنجار» از توابع زابل را بسرقت بردند بوسیله مامورین ژاندارمری دستگیر شدند گوسفندان مسروقه بصاحبش مسترد گردیدو سارقین برای اعزام بدادگاه در زندان ژاندارمری توقیف گردیدند ولی براثر غفلت متصدی نگهبانی دو نفر سارقین مزبور توانستند از دیوار زندان بالا رفته و متواری شوند فعلا مامورین ژاندارمری بدنبال سارقین متواری میباشند و قضیه از طرف مقامات مربوطه تحت تعقیب است .

حادثه اتومبیل

خبرنگارما از رشت گزارش می دهد چندروز پیش آقای نورالله‌نوری کیاسری که‌با یك‌اتومبیل جیپ از رشت عازم منجیل بود بعلت بازشدن دراتومبیل بخارج پرت شد و در زیر چرخهای اتومبیل جانسپرد

جسد پرباز معاینه پزشك‌قانونی دفن گردید ورانندهٔ جیپ «بابرپیس وارقانیاس» دستگیر شد .

بازدید آثار تاریخی

ارشیراز خبرنگار ما مینویسد قراراست چند روز دیگر آقایان‌وزیر بازرگانی رئیس بازرگانی‌انگلستان وهمچنین رئیس امور اقتصادی‌شرق میانه بشیراز وارد شوند آقایان‌مزبور از آثار تاریخی شیراز وتخت جمشید بازدید نعما خواهند آورد وپس از دورور نوفل بصوب اهواز عزیمت خواهند کرد .

پاسبان راهنمائی با اتومبیل جوانی را زیر گرفت

خبرنگارماازاردکان یزد گزارشر میدهد چندروز قبل سید فیروز عدل‌ضرابی‌پاسبان‌راهنمائی که‌بدون داشتن‌گواهینامه رانندگی دریشت‌رل کامیون‌شماره ۳۱۳۳وزارت‌گمرکات نشسته‌بود درخیابان‌پهلوی‌اردکان‌یزد جوان ۳۲ ساله‌ای تصادف نمود .

شدت تصادف بحدی بود که جوان مزبور پس‌از انتقال به بیمارستان گذشت

سید فیروز عدل ضرابی پاسبان راهنمائی وهمچنین ابوالقاسم اهتزازی راننده اصلی کامیون بشهربانو جلب وبازداشت شدند وجسد پس‌ازانجام تشریفات قانونی بخاك سپرده شد .

۵ـ ژنرال«ودرمیر» میتواند تمام نقشه های مونت باتن را درباره صحنه نبردهای هند و خلیج بنگال برای شما تشریح کند .

بنظر میرسد که این نقشه ها کاملا بادرخواستهای چیانکای چك که شما نیز با آن موافق بودید ولی ما نتوانستیم پیش از شروع بادهای موسمی بعلت عملیات در مدیترانه بانجام آن موفق شویم مطابقت کامل داشته باشیم .

من شخصا همواره بر این عقیده ام که آغاز عملیات زمینی ودریائی در خلیج بنگال بتمام نیروها وپایگاههای مادرهندوستان اجازه خواهد داد که نقش‌مهمی در جنك علیه ژاپن ایفاء کنند .

ما اکنون جزئیات این مسائل را مورد بررسی قرار داده ایم . بنظر میرسد که بتوانیم این جزایر را ابتدا از خلیج بنگال و سپس از شبه جزیره «مالاکا» بشدت مورد حمله قرار دهیم . در صورتیکه اگر استرالیا را بعنوان پایگاه اصلی خود انتخاب کنیم بعلت طولانی شدن خطوط ارتباطی قادر بآغاز چنین حمله ای نخواهیم شد . وگذشته از آن اگر ما استرالیا را مرکز عملیات خود قرار دهیم مجبور خواهیم شد که نیروهای نظامی و مساعی جنگی خود را بین اقیانوس آرام واقیانوس هند تقسیم کنیم وباین ترتیب بسیاری از تاسیسات بریتانیا که بین کلکته و سیلان و در عقب سر آن مناطق تا کانال سوئز قراردارند بدون استفاده خواهند ماند .

۶ـ معذلك میل دارم قبل از اینکه درین مورد تصمیم قطعی بگیریم نظر شما را درباره مطالبی که در قسمت سوم این نامه بآنها اشاره شده است بدانم منظورم این است که اگر تا هنگامی که ناوگان ژاپن در سنگاپور متمرکز شده است ما همچنان مرکز فعالیت خود را در اقیانوس هند وخلیج بنگال قرار دهیم در مساعی جنگی شما در اقیانوس آرام خللی وارد خواهد شد ؟

پاسخ پرزیدنت باین سئوال قاطع بود .

۱۳ مارس ۱۹۴۴

از پرزیدنت روزولت به نخست‌وزیر

الف ـ در جریان سال ۱۹۴۴ در اقیانوس آرام عملیاتی صورت نخواهد گرفت که در صورت عدم شرکت یکدسته از ناوگان بریتانیا دوچار اختلال‌شود.

ب ـ در حال حاضر نمیتوان جریان حوادث را که در سال ۱۹۴۵ در اقیانوس آرام روی خواهد داد بیش بینی کرد و بطور یقین گفت که در آن سال نیز ناوگان بریتانیا احتیاجی نخواهد بود ولی بنظر نمیرسد که ورود این ناوگان تا تابستان ۱۹۴۵ لازم باشد .

با در نظر گرفتن اقداماتی که اخیرا از طرف دشمن صورت گرفته عقیده شخصی من این است در صورتیکه اتفاق غیر مترقبه‌ای در اقیانوس آرام روی ندهد ناوگان شما در اقیانوس هند بهتر می تواند بمساعی جنگی مشترك ما

مقالات و گزارشهای خارجی

The Reader's Digest

جنگ بزرگ در برمه

بانك چین کمونیست باهالی برمه بشرطی وام طویل المدت میداد که عضو حزب کمونیست شوند و فرزندان خودرا بمدارس کمونیستی بفرستند

دومین قسمت از مقاله جالبی که «ریدرز دایجست» درباره «برمه» انتشار داده درزیر بنظر خوانندگان میرسد .

برمه یکی ازبزرگترین صادرکنندگان برنج است . جنگ‌کره قیمت برنج برمه رابدوبرابر رساند و سران‌دولت برمه که ناگهان ثروت گزافی دردست خود می‌دیدند برنامه‌های تولیدی و عمرانی وسیعی طرح کردند و با غرور خاص میگفتند : این‌ملت باندازه ئی غنی است که میتواند برای همه‌افراد خود زندگی مرفهی فراهم سازد. بعد قیمت برنج ناگهان تنزل کرد و حتی هرتن صددلار از قیمت قبل از جنگ کره نیز پائین‌تر رفت و ذخیره‌ارزی برمه تنزل فوق‌العاده‌ای یافت . اوز آن بدتر قسمت مهمی از محصول‌برنج نیز بدون خریدار ماند .

امادر آن روزها حکومت متمایل‌به‌چپ برمه از طرف حکومت های‌شوروی و چین حمایت شد و دولت هـای مزبور برنج اضافی برمه را خریدند ودر ازای آن ماشین‌آلات تحویل برمه دادند .

بعد در سال ۱۹۵۵ خروشچف و بولگانین به‌رانگون آمدند و ظاهرا برای جلب توجه مردم گفتند :« این شهر زیبای شما براثر جنگ مخروبه شده ومی‌بایست آنرا تجدید ساختمان‌کرد. وشوروی حاضر است که کلیه‌وسائل لازم برای این‌کار را مجانا دراختیار شما بگذارد .» وبعد۲۵ میلیون لیره وسائل وماشین‌آلات شهر سازی‌ببرمه بخشیدند . وبعدکارشناسان شوروی با سرعت سرسام آوری شروع بطرح نقشه واجرای آن نمودند و یـک دانشکده فنی ، یك بیمارستان ، یك هتل لوکس، یك طالار نمایش ، یك استادیوم ویك تآتر بزرگ دررانگون ساختند .

بعد۲۰۰نفر کارشناس‌دیگر فرستادند که‌برای حل مسائل گوناگون شهر سازی بمقامات دولتی کمك کنند و تنها تقاضای روسها آن بود که در مدخل هر عمارت یك پلاك یادگار نصب کنند وروی آن بنویسند:«هدیه مردم شوروی »

کمك از چین کمونیست

بعد روسها برای نفوذ در برمه‌ازچین کمونیست کمك گرفتند. هنگامی که مائوتسه‌تنك موفق بتصرف چین شد بانك بزرگ چین نیز تحت تسلط‌دولت درآمد واین بانك یك شعبه بزرگ در رانگون داشت‌ودولت چین‌کمونیست تصمیم گرفت که‌یك برنامه وسیع برای وام دادن بدولت ومردم برمه بوسیله این بانك اجرا نماید وشرط اساسی آن این‌بود که گیرنده وام عضو حزب کمونیست برمه باشند . هرکس واجد چنین شرطی بود می‌توانست بانرخ بهره بسیار کم وام بگیرد ومدت استفاده از وام هـم نامحدود باشد .

ازاین گذشته وام گیرندگان‌میبایست تعهد کنند که کودکان خودرابمدارسی که زیرنظر کمونیست‌ها اداره‌میشد بفرستند .

من ازمقامات برمه‌ئی سئوال کردم «چرا اجازه میدهید که حکومت چین بوسیله بانك خود اساس حکومت شمارا مورد مخاطره قرار دهد ؟

وجواب شنیدم : نمیدانیم چطـور جلوی آنها را بگیریم .

درطی سالهای گذشته میزان تجارت برمه وچین کمونیست در حدود ۲۶ درصد افزایش یافته است ومخصوصا علاقه‌ئی که بدریافت کالاهای چینی نشان‌داده میشود جالب توجه است .

یك مقام دولتی دراین باره گفت : «اگرهم بنابود که‌مابجای برنـج و محصولات صادراتی خود به‌چینی ها پول نقد بدهیم ترجیح میدادیم که بسیاری از اجناسی را که در بازار لندن و نیویورك پیدا میشود از چین خریداری کنیم .

کمك هندو اسرائیل

البته این حقیقتی است که اگر سایر ملل جهان دست باقدامات شجاعانه نزده‌بودند ممکن بود برمه اینك یك کشور کمونیست باشد . از این گذشته بعضی‌ملل‌جهان‌به‌برمه‌ای‌ها کمك های قابل توجه کرده‌اند و از آن جمله اسرائیل را میتوان نام برد.

دولت ژاپن نیز موافقت‌کرده است که خرابی‌های جنگ‌را بعنوان هدیه دولت ژاپن به‌مردم برمه ترمیم کند.

هند نیز گروهی کارشناس اعـزام کرده ویك اعتبار ۱۵ میلیون لیره‌ئی نیز برای خرید اجناس اضافی برمه باز کرده است .

هلند برای تجدید سازمان نیروی هوائی برمه کارشناس فرستاده‌است، آلمان غربی نیز دسته‌های کارشناس باین کشور فرستاده‌است.

سازمان ملل و سازمان بین‌المللی کار هم مقدار قابل توجهی پـول و کارشناس فرستاده‌اند .

بانك بین‌المللی هفت میلیون لیره وام پرداخته است . دولت آمریکا۲۵ میلیون دلار نقد فرستاده و اعتبارات دلاری نیز برای برمه باز کرده است. رویهمرفته اینك ۴۵۰ نفر کارشناس از۲۲ کشور دربرمه مشغول کـار میباشند .

طرح کولومبو‌نیز که بموجب آن پنج کشور عضو کامنولث برنامه‌اقتصادی وسیعی طرح کرده‌اند خیلی به برمه کمك کرده است و بموجب این‌برنامه برمه کالاهای خودرا آسانتر بفروش میرساند ۴۵۰۰ نفر برمه‌ئی نیز بخارج فرستاده شده‌اند تا فنون جدید از قبیل اداره یك فرودگاه - سوار کردن یك‌موتور دیزل - اداره یك بنگاه دامداری ویا یك رودخانه رافرا گیرند .

ازکشورهای همسایه برمه نیز ۳۵ نفر کارشناس باین کشور آمده‌اند ومشغول ببهبود صنایع هستند .

این کمك‌های قابل توجه ممکن بود که‌کمك کمونیست هارا کاملا تحت‌الشعاع قرار دهد اما چون‌علاوه به چین کمونیست خود شوروی هم وارد صحنه شد اوضاع به نفع‌ایشان برگشت و هنگامی که اولین کشتی حامل برنج برمه از بنادر این کشور به‌قصد شوروی خارج شد، سیلان که همیشه یك‌بازار بزرگ برنج‌برمه بود اعلام کردکه درآن سال مایل به‌خرید برنج برمه‌ئی نیست ومقامات سیلانی به‌مقامات برمه‌ئی گفتند : « امسال مابرنج مورد نیاز خودرااز شوروی خواهیم خرید و بعد برمه‌ئی ها متوجه شدند که همان‌برنج هائی که تصور میکردند بشوروی رفته است کشتی به‌کشتی وارد سیلان میشودو درآن بفروش میرسد !

(بقیه درشماره‌بعد)

از مجله «چالنج»
بقلم: الکساندرگرخیکرون

مسئله تورم‌پول درشوروی

اگر سیاست اقتصادی کنونی شوروی تغییر پیدانکند وقوع تورم پول دراین کشور حتمی خواهد بود

اقتصاد شوروی اقتصادی است‌که درآن سرمایه گذاری بسیار زیـاد است‌وبعبارت دیگرمصرف کم‌میباشد وباین جهت‌بسیاری‌ازاشکالات‌اقتصاد شوروی ازاین خصیصه خاص ناشی میشود .

ازسال ۱۹۲۸ تاکنون تـولیـد شوروی شش برابرافزایش یافته و باین ترتیب معلوم میشودکه اقتصاد آن کشور باچه سرعتی پیش میرود.

دولت شوروی بافعالیت دردو جبهه باین موفقیت نائل آمده است. اولا زارعین را در داخل کادر مـزارع اشتراکـی محصور ساخته وباین جهت دولت موفق شده است کـه محصولات کشاورزی را بقیمتهای عادی خریداری نماید ودرعین حـال دولت شوروی کاملا‌کوشش کـرده است‌که سطح دستمزدها را ثابت نگهدارد. معذالك میتوان‌گفت کـه افزایش تولید درشوروی‌موازی‌تقلیل دستمزد حقیقی کارگران‌آن کشور بوده است ودرست پس ازربع قرن که ازشروع اولین برنامه پنجساله شوروی‌میگذرد‌میزان حقیقی‌دستمزد هادر حدود ده درصد تقلیل یافته واین رقم برمبنای قدرت‌خرید روبل وقیمت‌کالا هادرشوروی بدست‌آمده است .

این سیاست موجب شده که‌دولت شوروی بتواند قسمت عمده قـدرت مالی‌کشوررابرای افزایش تولیـد بکاراندازد. ومعادن جدیداستخراج کند، کارخانه های جدیـد نصب نماید وماشین آلات تازه بسازدوالبته درچنین وضعی یك نفرکارگربیکار هم وجودندارد. وبااینکه درشوروی نموحیاتی درمیزان تولید وجودداشته دراینکشور اصولا دوره‌تجاری یعنی دوره های رونق وکسادی دیده‌نمی شود .

تورم پول

آیا مفهوم این گفته آنست کـه دولت شوروی توانسته است تورم‌را درکشور خودکنترل کند؟ جـواب منفی‌است. زیراازسال ۱۹۳۰ ببعد چه ازلحاظ قیمت وچـه از لحـاظ دستمزد هاروسها دچارتورم شدند . معذالك درسالهای اخیر قیمت هارا درشوروی تنزل داده‌اند واین امـر حاکی ازآنست‌که شوروی درآستانه تورم جدیدی قرارگرفته وکوشش داردکه باتنزل قیمت‌هامیزان مصرف رابالاببرد .

واین چنین وضعی البته تعجب‌آور است. چرایك اقتصاد کنترل‌شده گاهگاهی میبایست مواجه با تورم شود ؟

اقتصاد شوروی یك «اقتصاد پولی» است. تمام کالاهای تولیدی قیمت های معینی دارند وباقیمت معینی با افزایش چند درصد ببازار عـرضه میشود وکارگران نیزمزد هـا را مطابق نرخی‌که دولت تعیین کرده است دریافت میدارند. البته اگـر کارگران میتوانستند تمام درآمدی راکه بوجود می‌آوردنددریافت‌کنند اشکالی بوجود نمی‌آید. امااین‌امر صورت وقوع‌نمی‌یابد زیراقسمت‌عمده کالاهائی که درشوروی تولیدمیشود اصولاقابـل مصرف نیست نظیـر تسلیحات.

میزان سرمایه گـذاری عظیـم شوروی میرساندکه پول زیادی در مقابل کالاهای کمی‌وجوددارد زیرا همانطور که گفتیم کالاهای قابـل مصرف کم‌است ودرمقابل کارگران برای تولیداین کـالاها دستمزد دریافت میدارند وچون واردات کم است تعادل کالاوپول وجودندارد و واگردولت‌شوروی کاری‌برای‌مبارزه بااین وضع‌نکند ناچارتورم مجـدد ایجاد خواهد شد وبازارهـای سیاه بوجود خواهد آمد واین وضع‌البته درصورتی روی میدهدکه قیمت ها همچنان ثابت بماند.

ازاین‌گذشته قیمتهای محصولات کشاورزی هم‌که ارزش‌آن براساس عرضه وتقاضا تعیین میشود بـالا خواهد رفت ودرنتیجه کـار گران کشا ورزی علا قه زیـاد بـافزایش محصولات خودنخواهند داشت .

مالیات سنگین

یکی ازراههای مبارزه بااین‌تورم آن است‌که دولت شوروی مالیات بردرآمد سنگینی ازدرآمد هائی‌را که دردست مردم است ازدست‌ایشان بیرون بکشد .

امامالیات بردرآمد باید تصاعدی باشد واگرچنین مالیاتی برقرارشود سطح دستمزد هارایکی خواهد کرد ورقابتی راکه‌برای افزایش‌محصولات وجوددارد باعث تحریك ایشان به افزایش‌محصول میشودازمیان‌خواهد برد .

فعلا درشوروی یك سیستم‌مالیات بردرآمد بسیار ضعیف اجرامیشود که درآمدآن برای دولت کم‌است .

وسیله‌ئی‌که دولت شوروی بـرای کنترل این وضع دارد مالیات های غیرمستقیم ویامالیات های‌خریداست این رویه درگذشته هم‌اعمال شده . اماچرا موجب بروزبحران وتـورم گردیده است؟

علت عمده همان افزایش سرمایـه گذاری وکمی مصرف‌است‌وبوسیله افزایش رسمی دستمزدهاوافزایش مالیات های خرید، اجازه داده نمی شودکه سطح زندگی افزایش زیاد پیدا کند ومصرف بالابرود. ازطرف دیگردراقتصادسریع التوسعه‌شوروی مثل همه اقتصادهای مشابه‌کمی کار گر وجوددارد وباین جهت‌رؤسای کارخانه ها سعی میکنند که‌باافزایش میزان دستمزد هاویاوسائلی نظیرآن کارگران بیشتری را بخود جلـب کنند .

نتیجه این وضع‌آن بودکه بعلت پرداخت دستمزد های بیشتر قیمت کالاهای تولیدشده این نوع‌صنایع ترقی یافته است وناچارشدند کـه مالیات خرید بعضی کالاهای‌دیگر راهم افزایش دهند تابتوانند قدرت خرید کارگرانی راکه دستمزدشان بالارفته بود جذب کنند .

بقیه در صفحه بیستم

L'EXPRESS

از:انورین بوان
رهبر جناح چپ‌حزب کارگر انگلیس

اشتباهات سیاسی شرق وغرب

روش سیاسی‌قدیمی باید کنار گذاشته شود وروسای دول‌درکنار یکدیگر نشسته‌معضلات کنونی جهان‌را حل وفصل کنند

تاهفته گذشته روسها در تبادل نظریات سیاسی خود با غرب‌پیروزی های زیادی بدست آورده بودند .

زمانیکه روسها در اولین پیام‌خود ازغرب دعوت کردند تا کنفرانس ازسران کشورهای بزرك تشکیل شود و عملا هیچگونه اشتباهی را مرتکب نشده بودند .

درصورتیکه غرب این اشتباه را مرتکب شده بود .

افکار عمومی درکشورهای اروپای غربی و بخصوص در بریتانیا نسبت به‌پیشنهاد شوروی اظهار عـلاقـه کرد .

ولی آقای جان فوستر دالس مانند همیشه اظهار داشت : «وقتیکه بـه روسها نمیشود اعتماد کرد چه‌لزومی دارد مذاکره کنیم »

اما وقتی مشهود شد که سایردول غربی نمیتوانند در مقابل افکارعمومی کشورهای خود چنین جمله‌ای را بگویند لهذا واشنگتن مجبور شد روش خود را عوض کرده و بگوید «زمانی کنفرانس عالی باید بمذاکره بپردازد که به نتایج آن امیـدوار بـود .»

وپیرو آن غرب پیشنهاد نمود که باید قبلا کنفرانسی از سفرای‌کشور های بزرك تشکیل شود تا مسائـل مربوطه را بررسی نماید .

روسها بااین پیشنهاد مخالـفت کرده و متذکر شدند که این‌وظیفه کنفرانس عالی است تا مسائل را عمیقا مورد حل وبررسی قراردهد .

پس‌از تردید زیاد بالاخره موافقت شد که‌اول کنفرانس از سفراتشکیل شود و سپس وزرای خارجه مذاکره کنند .و درآخر کنفرانس عـالـی ترتیب داده شود .

پیرو این توافق غرب پیشنهادنمود که سفرای فرانسه و بریتانیا وامریکا متفقا باگرومیکو مذاکره کنند .

ولی گرومیکو مانند یك‌شطرنج باز این حمله را بدین صورت‌خواست رفع نماید .

«شما تقاضای تماس سیاسی‌عادی نموده‌اید لهذا من شما را تك تك خواهم پذیرفت »

مقاومت بی‌حاصل

بنظر من این اولین اشتباه‌سیاسی روسها بود و نشان داد که موضوع صورت جدی و فوریت خود را از‌دست داده و آنها عجله‌ای درتشکیل کنفرانس عالی ندارند .

ولی در همیـن موقع غرب هـم اشتباهات زیادی مرتکب شد .زیرا روسها یادآوری کردند که طبیعی نیست نمایندگـان آنهـا به‌تنهائی درمقابل سه قدرت قرار گیرند و پیشنهاد کردند که چك‌اسلواکی لهستان هم درمذاکرات شرکـت جویند .

غرب پیشنهاد آنها را قبول نکرد وبنظر من مقاومت بی‌حاصل‌بود.

درحقیقت نه غرب ونه روسهاهیچ کدام ازاین مانور سیاسی خودنفعی نبردند .

ازطرف دیگر روسها یك اشتباه تازه‌ای هم مرتکب شدند و آن رد پیشنهاد قاطع و منطقی امریـکادر مورد کنترل آسمان قطب بود

آقای گرومیکو دراین بارهٔ‌اظهار داشت که‌این پیشنهاد یك مانـور تبلیغاتی میباشد . وزیر امورخارجه شوروی همچنین اضافه نمود کـه اگر روزی یکی ازموشك های‌روسی بجانب یك هواپیمـای بمب‌افکـن امریکائی که بمرز شوروی نزدیك باشد رها شد نباید این عمل را به عنوان حمله از طرف شوروی تلقی نمود .

سیاستمداران کهنه

هیچکس منتظر نبود که گرومیکو مسئله را بدین شکل پاسخ گوید .

زیرا آیا این روسها نبودند که شورای امنیت را جهت رسیدگی به خطر پرواز هواپیماهای امریکا برفراز مناطق قطب دعوت کردند ؟

دراینصورت وقتی گرومیکو از پرتاب موشك حامل سلاح اتمی علیه هواپیماهای بمب افکن کهحتی قصد حمله بشوروی را واقعاداشتند باشند صحبت میکند ، روشن‌است که‌چنین عملی خلاف روش صلح جویانه‌ای است که برای آن‌پیشنهاد کنفرانس عالی را نموده .

ولی بااین احوال نباید از نظردور داشت که غرب هم نیز مسئول بـه وجود آوردن مشکلات فعلی‌است.

بهمین جهت ماباید دیگر روش سیاست قدیمی و گذشته را که نمیتواند امروز مسائل بغرنج راحل کند دور انداخته و بگذاریم رؤسای دول درکنار هم نشسته ومشکلات راهرچه زودتر حل کنند .

(اکسپرس ۸ مه ۱۹۵۸)

جام برجام

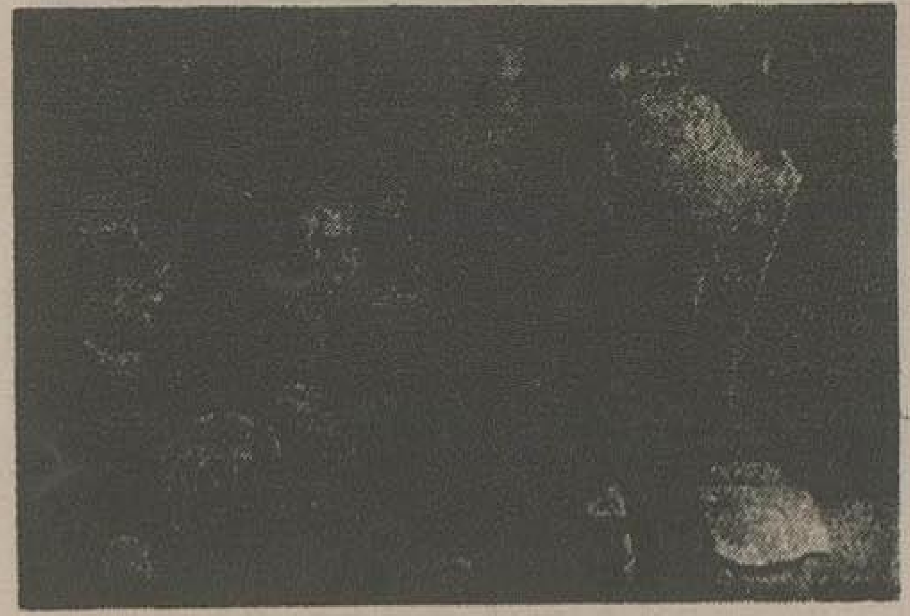

نیکیتا خروشچف نخست وزیر شوروی و جمال عبدالناصر رئیس جمهوری متحده عربی جام خودرا بسلامتی یکدیگر مینوشند .
این عکس پس‌از آنکه اعلامیه مشترك سران دو دولت منتشر گردید ودر ضیافتی که بهمین مناسبت در کرملین دادەشد گرفته شده است .

صورت برندگان جوائز سپرده اختیاری بانك‌بیمهٔ‌بازرگانان درسال ۳۶(تهران وبابل، شاهی، نکا وزیراب)

بانك بیمه بازرگانان دارای‌نوعی حساب پس انداز بنام سپرده‌اختیاری است وهمه ساله بین دارندگان‌آن جوائزی از۲۰۰ الی ۲۵۰۰۰ ریال تقسیم میکند وتاکنون در تهران بدارندگان این حساب ۷۰۰ جایزه داده است. اسامی برندگان جوائز سال۳۶ بانك بقرار زیر است :

بانو قمرالملوك خرمی برنده۲۵۰۰۰ ریال. آقای امیرحسین بایگان‌برنده ۱۰،۰۰۰ ریال .

برندگان جوائز ۱۰۰۰ ریالی

آقای رحیم‌عبدالهی‌ـ آقای غلامعلی عزیزی ازبابل‌ـ آقای بهروز سرائی مقدم‌ـ آقای کرامت رحمت‌ـ آقای علیرضا قلی‌پور از شعبه شاهی آقای علی شیراز - دوشیزه بتول مؤتمنی‌ـ آقای ناصر شاکری‌ـ بانو خانم بیك‌بابائی‌ـ آقای‌رضارازقی‌ـ خانم فاطمه رفیعی‌ـ آقای عبدالحسین کیدری‌ـ آقای علیرضا نجم‌آبادی‌ـ آقای اکبر تات - آقای فرشید خداداد کوچکی از تهران

برندگان ۵۰۰ ریالی

آقای غفار شریف پور‌ـ آقای حسین رنجبر‌ـ آقای امیر بابائی - آقای محمود جوانی‌ـ آقای رحمت دانشمند از شاهی‌ـ آقای فخرالله عامری مزدآبادی‌ـ آقای رضا سید مرتضی‌ـ آقای رضا محمدعلی‌خانی‌ـ بانـو آذردخت سیروس - آقـای ابوالفضل اخوان زنجانی‌ـ آقای‌رضا رحمان‌گلشن‌ـ بانو شمسیه کرباسی‌ـ بانو عفت صالح‌ـ بانو کلثوم زین العابدین طباخ‌ـ بانو کبری‌فرهاد‌ـ آقای هوشنك اکباتانی‌ـ آقای احمد میرزا مهدی اصفهانی‌ـ آقای اصغر ملکی حیدرآبادی - آقای محمود کاظم زاده‌ـ آقای ناهید میناززاده‌ـ بانو طوبی کتابچی‌ـ دوشیزه لیان بنی‌اسرائیل‌ـ آقای مهدی فروهی‌ـ آقای مرتضی‌سطانیه‌ـ آقای‌شهرآزاد بهرامی نژاد - آقای عبدالرسول خلیل بنی هاشمی‌ـ بانو هایده کاشانی - آقای حسین شمس‌آبادی‌ـ آقای محمد رضا بهرامی نژاد‌ـ ازتهران دوشیزه جلیله ملك از بابل

برندگان جوائز ۲۰۰ ریالی

خانم عذرا شیرمچی‌ـ آقای‌ابوالقاسم نعمتی‌زاده ‌ـآقای توفیق خجسته زنجانی‌ـ آقای‌نادر سرشار ‌ـآقای حسین سنك‌تراشها‌ـ آقای ناصر یوسف‌ـ خانم‌فاطمه سراوند‌ـ آقای مسعود پورشفیع‌ـ بانو فاطمه‌خدائی ‌ـآقای‌علیرضا سرشار ‌ـآقای‌فتاح موسوی‌ـ آقای‌مسعود یعقوبی - آقای‌محمدعلی محمدتقی‌ـ آقای‌دیبار رستم‌ماندیان شهرزادی‌ـبانو بتول کمانگر ‌ـآقای‌اسد العسکراولادی دوشیزه ایران‌شمبان‌ـ آقای جواد تقی‌زاده قویدل‌ـ آقای‌سیدمهدی مرتضوی تبریزی ‌ـآقای محسن سرخیل‌ـ بانوبلقیس محمد باقر زرکش ‌ـآقای‌عباس توسلی‌ـ آقای حسن‌مرادی مزدآبادی ‌ـآقای‌عیسی کربلائی مهدی‌ـ آقای‌امان‌اله‌کلیمی دوشیزه‌فاطمه‌سپرابخانی آقای‌ابراهیم علی‌اکبری‌ـ دوشیزه‌سارابنی‌اسرائیل دوشیزه منصور نوروزخان‌ـ آقای منصور لاله‌زار‌ـ آقای‌موسی سرودی آقای نصرت‌اله یزدانی‌ـ آقای‌رضا رحیمی‌ـ آقای‌اکبر مهدی‌ابراهیم تهرانی آقای‌کاظم حکیم‌زاده‌ـ آقای رضا اکبری ‌ـآقای‌امیر مشهدی قاسم آقای‌سیدابوالفضل سیدیزد آقای علی‌عظیمی پور ‌ـآقای حسن قربانیان‌ـ دوشیزه فاطمه عظیمی پور آقای‌داود اسرائیل آقای ابراهیم انورزاده‌ـ آقای‌حسین غریب‌اردکانی آقای‌محمدرضا حاجی‌عبدالعلی‌ـ آقای محمود معجمی‌ـ آقای‌محمد اسماعیل شهابی‌ـ آقای محمدعلی حمیدین آقای ابراهیم احمدی‌ـ آقای حاجی آقائی ‌ـآقای‌قدرت الهدارال‌یهودا آقای اسماعیل رضوانی ‌ـآقای‌رحیم یگانه فر - آقای جواد سرشار‌ـ آقای محمد شقیقه .

آقای اسماعیل روحانی ‌ـبانوسادات عراقی - آقای منصور رضی - آقای ابوطالب کلافچی - بانو عفت‌صور‌ـ اسرافیل - آقای محمد بابائی‌زاده آقای احمد حقیقی پناه - آقای حسن سلیمانی‌دریاغی‌ـ آقای‌ناصرشیرازیان آقای منصور ایرانی ‌ـآقای غلامحسین نصرتی - دوشیزه زهرا نوروزخان - بانو بتول کاظمی‌شیرازی خانم‌زهرا پری‌پور جوشقانی ‌ـآقای دکتر عدل‌اله باروخیان - بانوحکیمه احمدی - آقای قدرت‌اله رجبی‌ـ آقای عزیز صحیح‌العمل - آقای محمد اسانلو بختیاری ‌ـدوشیزه کوزان هاکوپیان - آقای‌ابراهیم وثوق‌ایمانی آقای شعبان فرزند یوسف ‌ـآقای رحیم کوهیان - آقای عباس لبانـی مطلق - بانونیم‌تاج‌عرب‌ـ آقای‌موجول ثناگو - آقای هدایت افزا ‌ـآقای سید محمد حسن امامی - آقای‌سید محمد سربیچی - آقای سیداسماعیل ولدپور آقای عباس شعله - آقـای داریوش سروری - آقای‌محمدمهدی کرمانی - آقای اصغر حسابی‌ـآقای میر حسین‌طجوزی - بانواشرف‌فونکی آقای محمد شریفیان - آقای عباس بقائی - آقای مزخای الیاهوزاده - آقای غلامرضا وفائی قشونی ‌ـخانم فاطمه نصرتی - آقای فضل‌المسرشار آقای محمود هادی شکیبازمانی‌ـ آقای غضنفر هادیان زنجانی - آقای‌سید حسن نورانی - آقای علی عبادی‌ـ آقای محسن ایزدی سراج - آقای محسن‌پور جوادی - آقای محمدصادق ایپکچی - بانو مهین حسینی ‌ـآقای علی روستائی قلعه نوری - آقای حسین بریان نون - آقای جـلال لواسانی

آقای محمد رضا کرومی‌امیر - آقای صادق شرافتیان‌ـ آقای‌مهدی قاضی‌ـ آقای سلیمان شمیان‌ـ آقای عباس شعرباف‌ـ آقای احمد ملکی‌ـ آقای رمضانعلی کوثری آقای علی خاندیان‌ـ آقـای عبدالجواد گلدسته‌ـ آقای منصور جلیلی‌ـ دوشیزه طیبه روحانـی خراسانی‌ـ آقای محمد ولی‌حقانی خانم شایسته فنو‌ـ آقای اسلام بزرك بانو مریم ادهمی‌ـدوشیزه پروین بنیامین‌ـ آقای بهاءالدین سعید ‌ـدوشیزه مهین‌بانو سهند پناه‌ـ خانم آذرمیدخت بهرامـی نژاد‌ـ آقای موسی حاجی مشیری آقای تقی‌محمود رجال‌ـ آقای محمد حسین هشتری‌ـ آقای‌عباس پورساخلی‌ـ آقای محمد پورمشتاق آقای عبدالله فرهانی اصفهانی - دوشیزه طاهره ادیب صابری - آقای آرمان ریسداك‌ـ آقای‌محمد باقر محقق‌ـ آقای محمود صنیـع خاتم‌ـ آقای مهندس میرزاده - آقای مجید ملایری‌ـ آقای‌سهراب پیشکر‌ـ دوشیزه اشرف رضوی - آقای بهمن‌تاج فیروز ‌ـآقـای ابوالقاسم ملکی یزدی‌ـ آقای حسین شرافت‌ـ آقای‌حسین‌توحیدی قیصری‌ـ دوشیزه شهین بنیامین‌ـ آقای محمدتقی واحد وخشوری - دوشیزه گلنار فرمانفرمایان‌ـ آقای سرهنك احمد شیخان‌ـ آقای ایرج شیخان‌ـ القانیان‌ـ آقای حسین شمسی‌ـ آقای وارطان فرانگیان .

بانو خدیجه‌محمد حسین‌باقر کاشانی آقای‌علی نداف بروجردی‌ـ آقای خلیل‌پوریار حسینی‌ـبانوفاطمه‌سید حسین ‌ـآقای‌عباس تندکار‌ـ آقای دادرحمن جنگی‌زهی‌ـ بانومنصوره مظاهری‌ـ بانواشرف غفار دخدمقدم دوشیزه نجمیه حسین شیرازی‌ـ آقای اکبر لطفی‌پور‌ـ بانو فاطمه کربلائی حسن‌عرب ‌ـآقای‌مسعود سعیدی‌ـ آقای‌قلی قلی‌پور‌ـ آقای صفا اکبریان دهدشتی ازتهران بانوفاطمه بیگم‌حسینی ‌ـآقای‌رضا عالی‌مقام‌ـ آقای‌محمود مهدوی‌زاده آقای‌احمد گلسرخ‌تیارامیری‌ـ آقای علی‌اصغر خیرخواه ‌ـآقای محمد حسین کبیری ازبابل‌آقای ولی‌اله شهابیان‌ـ خانم زینب کهنسال‌ـ آقای‌غلامحسین برزگریان‌ـ محمود نادری‌ـ آقای حشمت الدارمیانی‌ـ آقای حمید رنجبر‌ـ آقای پرویز سرائی‌مقدم‌ـ دوشیزه عالمتاج کیانی آقای محمد ابراهیم نور‌ـ آقای فریدون‌اهریار‌رمضان‌رحیمی‌ـ خانم شهربانو بانوعیادی‌ـدوشیزه‌نرگس خاتون کیانـی - آقای سید آقا بزاز حسینی‌ـ آقای موسی خانـدی - دوشیزه مهری داوری‌ـ آقای تقی‌رستمی‌ـ آقای صدق امیری‌ـ مهزاد سرائی‌مقدم‌ـ آقای کیان‌داوری آقای عبداله قاسمی ‌ـآقای‌سعداله عبدالشاهی ‌ـآقای‌علی‌خان احمدیان دوشیزی پروانه کشمیری‌ـ آقای محمد حسین رفیعی آقای‌رمضان زارعی دوشیزه پروین کشمیری‌ـ آقای علیمحمد ملك‌یائینی ازشعبه شاهی (ونمایندگی های‌نکاوزیراب)

کمك کند. بدیهی است تمام این پیش‌بینی‌ها در صورتی است که اوضاع و احوال بهمان حال فعلی باقی بماند ودر غیر اینصورت باید در تصمیمات قبلی تجدیدنظر بعمل آید .

***

پس‌از دریافت پاسخ پرزیدنت اسلحه جدیدی برای استفاده در اختلاف نظر ناگواری که بین اعضاء کابینه جنگی و سران ستاد ارتش بوجود آمده بود بدست من افتاد . ووظیفه خود دانستم که دستورهای اساسی صادر کنم وبرای این منظور برخلاف معمول این‌بار شخصا بهریك از روسای ستاد بطور جداگانه نامه‌هـائی فرستادم :

۲۰ مارس ۱۹۴۴

از نخست‌وزیر به لرد اول دریاداری رئیس ستاد ارتش امپراتوری و رئیس ستاد نیروی هوائی

یادداشت ضمیمه را شخصا برای هر یك از روسای ستاد بطور جداگانـه فرستاده‌ام :

۱ـ پاسخ پرزیدنت ایزنهاور به سئوالات من نشان میدهد که ایالات متحده تا قبل‌از تابستان ۱۹۴۵ احتیاجی به ناوگان ما در اقیانوس آرام نخواهد داشت باین ترتیب ماا‌کنون میدانیم که‌از این بابت هیچگونه تعهدی در برابر امریکا نداریم و در عملیات دریائی امریکا بدون کمك واحدهای دریائی ما هیچگونـه خللی وارد نخواهد شد ودر هیچ‌حال بکمك ماتا پائیز سال ۱۹۴۵ نیازی نخواهد داشت مگر آنکه فاجعه غیر مترقبه‌ای روی دهد. بنابراین ما کاملا آزاد هستیم مسئله رامنحصرا بین خودمان وبادر نظر گرفتن منافع بریتانیا مورد بررسی قرار دهیم .

۲ـ من شخصا باهمیت اوضاع پی‌برده وبخوبی میدانم‌که سران ستاد ارتش به ملاقات باهمکاران امریکائی خود علاقه‌ای نداشتند زیرا بیم آن داشتند که مسئله اختلاف نظر آنها بااعضاء کابینه جنگی وخود من فاش شود .

وزیـران شورای دفـاع بـر ایـن عقیـده‌انـد کـه نفـع ملـی بریتانیا ایجاب می‌کند که عملیات دست کم تا۱۲ ماه آینده در اطراف خلیج بنگالـه تمرکز یابد واطمینان دارم که‌اگر موضوع باکابینه جنگی درمیان گذاشته شـود بطور حتم بااین نظر موافقت خواهند کرد . بنابراین بعنوان نخست‌وزیر و وزیر دفاع ملی وظیفه خود میدانم که دستورهای اساسی زیر را برای اجرا صادرکنم :

الف) در صورتیکه حوادث غیر منظره‌ای پیش نیاید تا تابستان ۱۹۴۵ صحنه عملیات هندوستان وخلیج بنگال باید مرکز اصلی مساعی جنگی بریتانیا وامپراتوری انگلیس در مبارزه علیه ژاپن باشد .

ب‌ـ یك ناوگان انگلیسی نیرومند باید درسیلان وجزایر مرجانی «آدو» وبنادر ساحل شرقی هندوستان مستقر شوند واین واحدها تحت حفاظت نیروی هوائی‌قرار گیرند . این ناوگان باید هرچه زودتر تشکیل شود بشرط آنکه این مسئله بـه نیازمندیهای اساسی ، در مدیترانه وعملیات «آورلرد» و همچنین در مسئله حمل

اطلاعات هنری

نقاش هنرمندیکه هرگز استاد نداشته است
مرتبا از خارج کشور سفارشاتی
باین هنرمند با استعداد میرسد

دوروز پیش خبرنگارما از کارگاه آثار نقاشی آقای رضا صمیمی، هنرمند معروف وبا استعدادی که بدون داشتن استاد، نقاشی آموخته است دیدن کرد..

چون این موضوع بعید بنظر می رسید که‌یك هنرمند بتواند بدون تعلیم گرفتن چنین آثار زیبائی بوجود آورد ازآقای صمیمی سئوال شد که آیا در کودکی هم معلم نقاشی نداشته است ؟

وی گفت جز ساعاتی را که در مدرسه بفرا گرفتن نقاشی بوسیله معلمین می پرداختم هرگز استاد جداگانه‌ای نداشته‌ام ولی کارنقاشی راخیلی زود، یعنی ازهمان روزهائی که‌الفبا یاد میگرفتم شروع کردم.. ازشش سالگی بهترین تفریح و سرگرمی من نقاشی بود ولی البته درآن ایام نمیتوانستم پیش بینی کنم که روزی اساس زندگی من برروی

نقاشی قرار گیرد ..

یکی از علل اصلی پیشرفت صمیمی دراین فن استعداد زیادی بود که ازکودکی ازخود نشان داد وهمین امر موجب تشویق او بوسیله اطرافیانش شد .. این تشویقها اورا بکار کردن وادار کرد و با مطالعه شخصی دراطراف ریزه کاریهای این هنر ظریف، کم کم مهارت و استادی خاص پیدا کرد. بعدها و قتی درکار خود تخصص

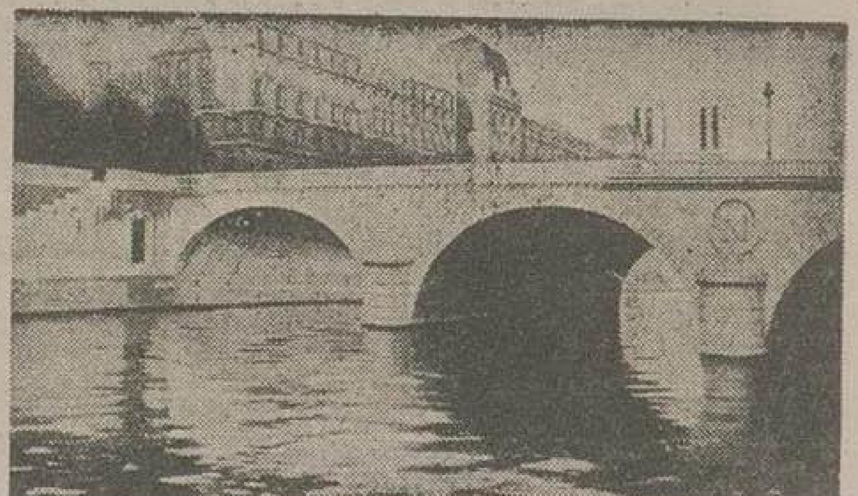

یافته بود یعنی شش سال پیش مدت کوتاهی در آکادمی «بوز.ار» پاریس بتحصیل پرداخت و البته در این آکادمی احتیاج به‌مطالعه داشت نه کارآموزی ..

صمیمی برای دربار شاهنشاهی نیز تابلوهای متعدد کشیده که تمام‌آنها مورد توجه قرار گرفته است گاهی هم سازمانهای دولتی‌بایشان‌سفارشاتی داده‌اند که بخوبی ازآب درآمده است .

وی اخیرا نیز برای تکمیل‌مطالعات خود سفری باروپا کرد و درآنجا تابلوهائی کشید که بارمغان آورده است وگرچه قبل‌از این مسافرت هم سفارشاتی ازاروپا میرسید ولی از هنگامی که مراجعت کرده است تعداد سفارشهائی که ازخارج باو میرسد روبافزایش گذارده و برای آثار او بهای خوب‌میپردازند .

درعراق ازملك فیصل تابلوئی تهیه کرد که بسیار مورد پسندایشان قرارگرفت ودرسالهای اخیر تابلو هائی نیز ازرجال ایرانی وخارجی‌تهیه کرده است .

اکنون صمیمی عده‌ای شاگرد دارد که سبکهای مختلف نقاشی‌را ازاو تعلیم میگیرند ودر حقیقت هنرمندی که بدون داشتن استاد رشته‌های گوناگون راآموخته‌موجب ترویج سبکهای مزبور شده است

آقای صمیمی

عجیب ترآنکه این هنرمند همانطور که نقاشی رانزد خود با ممارست وتلاش خستگی ناپذیر یاد گرفت مجسمه سازی راهم بهمان نحو آموخت اما هیچگاه مجسمه‌ای برای فروش نساخته است در حالیکه تاکنون تابلوهای متعدد او باقیمت‌های خوب بفروش رسیده است .

بدون شك خوانندگان ماتعداد زیادی ازآثار قلمی اورا درپشت‌جلد ویاصفحات داخلی مجلات دیده‌اند

یك نکته اساسی رانباید ناگفته بگذاریم و آن اینکه اکثرنقاشهائی که آثار آنها ممتاز و برجسته ازآب درنمیآید درطراحی اولیه‌مهارت وتبحرندارند.امید این نقاشها به رنك آمیزی و تاثیر رنگهای مختلف درتابلو میباشد بهمین جهت طراحی درنظر آنها اهمیت زیاد ندارد و همینقدر که نقشی روی پرده بوجود آمد میکوشند منظور اصلی خودرا بادرهم آمیختن رنگها انجام داده تصویر مورد نظررا تکمیل نمایند

درحالیکه همین نقاشان اگربه‌طرح بی‌اعتنا نباشند ودرتهیه آن وقت بیشتری صرف کنند ودراین کار ورزیده شوند تابلوهای آنها دقیق تر وجالب تر خواهد شد .

درکارگاه صمیمی طرحهائی دیده میشد که براستی باندازه تهیه یك تابلوی رنك آمیزی شده کامل زیبائی داشت ومعلوم بود که‌نقاش باعلاقه‌ای که‌بکارخود دارد ازهمان اولین مرحله، روی جزئیات تابلو با توجه مخصوص کارمیکند ..

شاید یکی‌از علل عمده که آثار بعضی ازنقاشان مازیبائی وظرافت ندارد، سهل انگاری وعدم توجه بریزه کاریهاست .

شهر هنر

شهر کوچك «نایسین» که از نقاط زیبای‌غرب امریکاست از مناطق تماشائی امریکا به شمار میرود اهالی آن تقریبا همه هنرمند هستند.

اهالی این شهر کوچك در زمستان شروع به تهیه‌بعضی آثار دستی زیبا و ظریف می کنند ودر بهارو تابستان که مردم نقاط دیگر امریکا برای گردش به‌آنجا میروند، کارهای دستی خودرا بفروش می رسانند... گاهی اوقات درآمد بعضی از خانواده های این شهراز فروش آثار دستی بقدری زیاد میشود که مخارج یکسال خودرا تامین‌می نمایند.

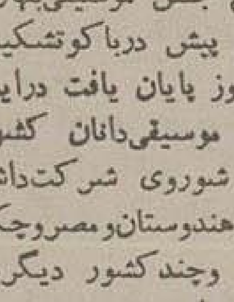

البته تاچند سال پیش علت هجوم مردم باین نواحی بواسطه خوبی آب وهوابود ولی‌تدریجا کارهای دستی مردم این‌شهر بقدری جلب توجه کرده است که اکنون یکی از علل‌اساسی مسافرت امریکائیها باین‌ناحیه خرید اشیاء زیبای دستی‌می باشد.

درشهر مزبور از اواسط بهار نمایشگاههای جالبی نیز از مجسمه ها و اشیائی که مردم میسازند ترتیب داده‌می شود واکثر مغازه‌ها نیز این قبیل اشیاء را باقیمت خوب بفروش‌میرسانند.

جشن موسیقی بهار

مراسم جشن موسیقی‌بهار که‌از چندروز پیش درباکوتشکیل شده بود دیروز پایان یافت دراین‌مراسم جمعی‌از موسیقی‌دانان کشورهای مختلف شوروی شرکت‌داشتندواز ایران وهندوستان‌ومصروچکسلواکی ورومانی وچندکشور دیگربرای شرکت دراین جشن دعوت شده‌بود.

اولین آلات‌موسیقی دنیا

در لندن نمایشگاهی ازاولین آلات موسیقی دنیا ترتیب‌داده شده است. دراین نمایشگاه بعضی ادوات که‌در حفاریها به دست آمده و مربوط‌به‌شرق میباشدنیز بمعرض تماشاگذارده

آثار «دومیه» نقاش بزرگ فرانسوی در رومانی

«دومیه» نقاش معروف فرانسوی شهرت بسزائی دربین علاقمندان هنر، رومانی داشته وآثار متعددی از هنرمند مشهور فرانسوی در رومانی یافت میشود .

دربین مجموعه های عمومی‌رومانی ۳۴۰۰ اثر چاپ سنگی اثر «دومیه» وجود دارد که‌متعلق به کتابخانه فرهنگستان رومانی میباشد .

۱۰۰۰ چاپ سنگی منتخب دیگر نیز ،، در کلکسیون متعلق به آکادمیسین «گ. ابرسکو» یافته میشود و دو تابلوی نقاشی رنگ روغن بنام «کوپه درجه دوم راه‌آهن» و «معرکه گیران» اثر هنرمند معروف در کلکسیون «سیمو»وجود دارد .

باید خاطرنشان کرد که اولین نمایشگاه آثار هنری فرانسه که پس‌از جنگ در بخارست ترتیب داده شد نمایشگاه «دومیه» بود که در سال ۱۹۵۳ افتتاح گردید. از طرف دیگر آثار نقاش شهیر فرانسوی در آلبوم لوکسی باتیراژ قابل توجهی بچاپ رسید .

بمناسبت یکصد وپنجاهمین‌سال تولد «دومیه» مطبوعات رومانی مقالاتی درباره زندگی وآثارهنرمند بزرگ فرانسوی انتشار داده و گراورها وتابلوها ورسم های ویرا چاپ کرده‌اند .

دختر بتهوون

اخیرا یك پرفسور اسرائیلی بنام «سیگموند کازنلسون» استادی اطراف خصوصیات زندگی بتهوون منتشر کرده که دارای نکات بسیار جالب‌و تازه‌ایست وی دراین کتاب با ذکر دلائل مختلف، «معشوقه ناشناس» نابغه بزرك‌موسیقی رانام برده‌و نوشته است‌که بتهوون ازآن زن دارای دختری بود ولی مردم تصورمیکرده‌اند که این دختر هم مانندسایر فرزندان آن زن، از شوهروی میباشد، درحالیکه بدون‌تردید وی متعلق به‌بتهوون بوده‌است در شماره های بعد شرح جامعی دراین زمینه چاپ خواهیم کرد.

درام چیست

بتازگی اداره هنر های دراماتیك که از موسسات وابسته باداره هنرهای زیبای کشور است نشریه ای منتشر میکند که درآن مطالب جالبی در پیرامون مسائل هنری چاپ میشود، اینك قسمتی از مطلبی را که شمارهٔ اخیراین‌نشریه در خصوص «درام» نوشته است درج‌می کنیم :

«درام»از جمله کلماتی است که درچند سال اخیر داخل زبان‌فارسی شده ودر محافل هنری‌ومجلات و انتشارات اغلب بکار میرود .

این کلمه درزبانهای اروپائی چند معنی دارد ولی درزبان فارسی گاهی در مواردی بکار برده میشود که هیچیك از این معنی‌هارا شامل نمیگردد ازاین رو براداره هنرهای دراماتیك خود را موظف میداند که در نخستین شماره نشریه دو هفتگی خود معانی‌مختلف این کلمه وهمچنین علت اینکه چرا آنرابرای نام‌خوداتخاذ کرده‌است‌برای‌هنرجویان و دانش پژوهان توضیح دهد

درام، در اصل کلمه‌ایست یونانی ولی امروزه در تمام کشورهای‌اروپا آنرااز زبان قدیم‌یونان‌اقتباس کرده وبکار میبرند. نزدیکترین تعبیری که در زبان فارسی برای آن‌میتوان یافت «کردار» یا «بفعل‌آوردن‌وقایع یك داستان» میباشد. اگر گوینده ای وقایع داستانی را برای شمانقل کند او را نقال وداستانسرا مینامیم، اما اگرآنرا باحرکات سرودست

یك مجسمهٔ یونانی که نمودار بازیگر درام است

درجلو چشم شما مجسم سازددرام بوجود آورده است. دراین مفهوم، کلمه‌درام شامل انواع هنرهای نمایشی از قبیل کمدی وتراژدی و فارس وملودرام وپانتومیم وایرا و بالت میگردد .

از طرف دیگر کلمه درام بکلیه آثاری اطلاق میشود که توسط هنرپیشه‌در روی‌صحنه‌نمایش، تجسم یابد. یعنی فقط در مورد نمایشنامه یاآثاری که برای نمایش نوشته میشود بکار میبرند وهنرپیشه و تماشاخانه وکارگردان را از آن جدا میشناسند. اما بعضی ازنقادان وهنرسنجان این نظر را رد میکنند ومدعی اند که این کلمه نه‌تنها مطالبی را که‌هنرپیشه درروی صحنه بیان میکند،بلکه تمام‌حرکات‌واعمالی را هم‌که انجام میدهد نیز شامل میگردد. زیرا دسته اخیر معتقدند که درام «تجسم‌وقایع داستان»نیست بلکه خود «واقعه» است .

از سده هیجدهم ببعد، یعنی از زمانیکه نویسندگان ونقادان فرانسه از جمله «دیدرو» و«بومارشه» و دیگران راجع بهنر نمایش‌مقالات ورسالاتی انتشار دادند کلمه درام مفهوم جدیدی‌پیداکرد. نویسندگان مزبور تمام نمایشها یانمایشنامه‌های رئالیستیك را که بمسائل‌وجریانات زندگی عادی مردم ارتباط داشت وجنبه احساساتی آن قوی وازجلال وعظمت تراژدی عاری بود درام‌می نامیدند .

ولی‌باوجود معانی مختلفی که ذکر شد کلمه درام بطور کلی بتمام اقداماتی که برای تجسم یك نمایش نامه، توسط‌هنرپیشه، در روی‌صحنه ودرجلو جمعیت بعمل‌می‌آید اطلاق میگردد. اگر اقدامات مزبورجنبه مذهبی داشته باشد یعنی اعمالی که صورت میگیرد جزء مناسك دینی باشد آنهارا «درام مذهبی» مینامیم واگر جنبه هنری داشت‌یا برای تفریح وسرگرمی بود عناوین خاصی پیدا میکند که بعدا راجع بهریك صحبت خواهیم داشت .

آنچه تذکرش دراینجا لازم‌است این است که تماشا کننده ازجمله عواملی است که وجودش برای ایجاد یك درام حتما لازم است . شعر وداستان را میتوان درگوشه ای‌نشست‌وبتنهائی‌خواندو ازآن‌لذت بردو ذهن شاعر وداستان نویس هنگام تنظیم شعر یا داستان باین نکته آگاه است ولی درام نویس باید هنگام نوشتن نمایشنامه وجود تماشا کننده را درآئینه خیال خود ببیند .

ناتمام

نمایشگاه نقاشی درانجمن روابط فرهنگی ایران و فرانسه

ساعت ۶ بعد از ظهر روز چهارشنبه ۳۱اردیبهشت در انجمن روابط فرهنگی ایران وفرانسه نمایشگاه نقاشی خانم مادلن‌ملسن که ازنقاشان و هنرمندان فرانسوی است افتتاح خواهد گردید. بهمین مناسبت وابسته فرهنگی سفارت فرانسه از عده ای از رجال و روزنامه نگاران وهنرمندان دعوت کرده‌است که از نمایشگاه مزبور دیدن نمایند. این نمایشگاه هرروزازساعت ۱۰ تا ۱۲ و۱۷ تا۱۹ روز ۵ خرداد مفتوح وورود برای علاقمندان آزاد خواهد بود.

تالار فرهنگ

ساعت ۷½ بعد ازظهر روز چهارشنبه ۳۱ اردیبهشت ۱۳۳۷

کنسرت

ارکستر سنفونیك تهران

برهبری

هایموتوبیر

با شرکت

ویولت برگه صفاریان (پیانو)

در برنامه . موزارو کنسرتو برای پیانو درسی بمل بزرك . انسکو : دوهین راپسدی رومانیائی شوبرت . سنفونی نا تمام .

محل فروش بلیط :مغازه پارکر (خیابان نادری) و انجمن فیلارمونیك تهران (چهارراه یوسف آباد) شماره ۸۰۴ ۱ـ۳ آـ۶۰۴۲

گشت و گذار هفتگی

یکی دیگر ازبرنامه‌های جالب‌و مفید رادیو تهران، برنامه «گشت وگذار هفتگی» است که عصرهای دوشنبه اجرا میشود .

این برنامه شنوندگان رادیو تهران راهفته‌ای یکبار در نقاط دیدنی جهان گردش میدهد و در خلال این گشت وگذار هفتگی بهترین آهنگهای آن محل‌را نیز بگوش شنوندگان میرساند .

نویسنده این‌برنامه یکی‌از نویسندگان‌باذوق ومعروف است که درانتقاد از خانمها شهرت زیاد دارد ودر برنامه خانه وخانواده نیز بعنوان «نکته‌بین» با خانمها صحبت میکند وایشان را مورد ایراد وانتقاد قرار میدهد .

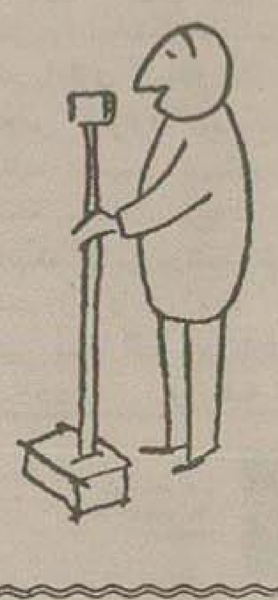

فرانسه از فیلمهای «کابوی» انتقاد میکند

سال گذشته درفرانسه فیلمی‌تهیه کردند که‌درآن سبك فیلمهای وسترن‌وباصطلاح«کابوی»آمریکائی مورد انتقاد قرارگرفته بود .

این فیلم بیان می کند که اگریك فرد ساده اروپائی یا غیراروپائی ازهر نقطه دیگر جهان درآن‌دوره‌ای که‌غرب میدان ترك وتازیاغیان بودو آدم کشی ازخوردن آب هم آسانتر بود اگر بدانجاواردمیشدچه‌وقایعی برای اودر آن محیط عجیب و مخصوص اتفاق می‌افتاد .

این فیلم که‌نامش «فرناند کابوی» است باسبك مخصوصی تهیه شده ودر لفافه کمدی شدیدا فیلمهای وسترن هالیوود را مورد تنقید قرار داده است .

رل اول فیلم مزبور بعهده «فروند رنیود» هنر پیشه کمدی فرانسوی است ووی باابتکارات فن کمیك‌خود صحنه‌های دلچسبی برای این فیلم ایجاد کرده‌است .

دیروز مردم تهران عدالت پروری

انوشیروان عادل را

دردوسینمای مجلل هما ـ دیانا برای‌العین دیدند

انوشیروان عدالت‌را درمورد همه کس‌حتی زن و فرزندش نیز اجرا میکرد و با این عمل نام نیکی از خود و ایران باستان در تمام دنیا باقی گذاشت

بزرگترین فیلم از تاریخ پرعظمت ایران که بوسیلهٔ مردم هند بملت ایران‌هدیه‌شده‌است

آ-۷۲۹۴

SYLVANIA سیلوانیا

بانوان محترمه توجه فرمائید

لامپ فلورسنت سیلوانیا منحصر برنك مهتابی نیست وکارخانه سیلوانیا غیر رنك‌مهتابی‌چندرنك سفیدیگرهم‌میسازد که بهرنوع سالن وهر قسم توالتی میخورد از جمله رنك آفتابی که عین‌رنك لامپ معمولی است .

برای مشاهده انواع رنگهای لامپ بسالن نمایشگاه سیلوانیا در لاله‌زار پاساژ نور مراجعه فرمائید .

متخصص برق خارجی ما که آخرین اختراع و ابتکارات جدید روشنائی رابرایگان در اختیار صاحبان ساختمان بزرك میگذارد اکنون دراختیار شما است .

فلورسنت سیلوانیا در عین اینکه دو برابر لامپ معمولی روشنائی میدهد کمتراز نصف آن مصرف برق دارد.

فلورسنت سیلوانیا ازهر لامپی پرنورتر و زودتر روشن میشود . فلورسنت سیلوانیا اگر باترانسفورماتورهای مخصوص خودش (که علامت Tamco) دارد روشن شود ۷۵۰۰ ساعت دوام میکند .

نمایندہ انحصاری :شرکت‌سهامی تام ـ لاله‌زار ـ پاساژ نور ـ تلفن۳۵۱۶۳ـ۳۴۳۰۱

۱ـ۳ آـ۶۹۶۲

پلاستیك : داروی بیماریهای مهلك

دانشمندان شوروی وسیله‌جدیدی برای مبارزه بابیماریهای قلبی ـ عصبی ـ بیماریهای کلیه ـ زخم‌معده تهیه کرده‌اند این‌وسیله عبارتست‌از: از مواد پلاستیك مخصوص بنام صمغ های ایونی خاصیت جالب آنهاعبارتست ازایونهای موادمختلف پزشکان ازهمین خاصیت استفاده کردند ودریکی ازدر مانگاههای بیماریهای عصبی. درمسکوبیماری بنام(نیوتر می) راکه‌موجب‌فلج‌ماهیچه ها میگیرند بکمك صمغ‌های مزبور معالجه می‌نمایند

شخص مبتلا باین‌بیماری‌بزحمت راه‌میرود ویلك‌های چشم‌رابزحمت بازمیکند ودست خودرابدشواری حرکت میدهد، علت‌این بیماری مختل شدن پروتی جذب ماده کلیسیوم است ولی‌صمغهای مزبور ایونهای خودراباایونهای کلسیوم بدن‌بیمار مبادله کرده‌وبدین‌طریق ایون‌های زایدراازبدن خارج‌می‌سازد وبیمار شفا می‌یابد.

داروی جدید بامحوایون های هیدروژن ازعصاره‌معده ترشی‌معده‌را کم‌کرده وبدین‌طریق بیماری زخم معده‌را شفا میدهد.

این‌داروی شگرف برای‌عمل های جراحی مغزومحوفدد مغز آینده بسیار درخشانی دارد.

بزودی این‌دارو دردسترس‌کلیهٔ پزشکان بیمارستانهای شوروی‌قرار خواهد گرفت.

رادیو مسکو

یك هزار دلار مزد سك‌چرانی

نیویورك ـ رودلف بینك مدیرعامل اوپرای متروپولین نیویورك به‌مارکس گروچو پیشنهاد کرده که‌رل مست را در اوپرت «دی‌فلورموس» اثر یوهان اشتراوس بازی کند و برای هربازی ۱۰۰۰ دلار بگیرد .

گروچو که‌از هنرمندان دائم‌الخمر میباشد این پیشنهاد را ردکرده وازهالبوود برای مدیرعامل اوپرای متروپولتین پیغام داده:«نخواستیم ،مااین مبلغ رادرهالیوود فقط برای سك‌چرانی میگیریم ! »

برق اتمی با فشار یك دکمه

واشنگتن ـ بزودی پرزیدنت‌آیزنهاور یك کارخانه برق اتمی راکه اولین مرکز کامل‌تهیه‌نیروی اتمی واستثنائا برای استفاده غیر نظامی اختصاص داده‌اند افتتاح خواهد کرد ورئیس جمهوری در این مراسم که درنزدیکی شهر «پیتسبورك» انجام میشودشرکت خواهد کرد.

موضوع مهمی که دراین مراسم انجام میشود این است که برای‌اولین بار جریان الکتریسته برای مصرف کنندگان خارجی فرستاده خواهدشد. آیزنهاور در مقر خود در کاخ‌سفید بافشار دادن دکمه ای توربین اصلی کارخانه برق را بکار انداخته ودر نتیجه جریان برق بطرف خانه‌ها و مغازه‌ها وکارخانجات صنعتی جاری خواهد شد .

این کارخانه برق اتمی در ابتدا خواهد توانست ۶۰٫۰۰۰ کیلووات برق تهیه کند .این پروژه بوسیله کمیسیون انرژی اتمی برای بدست آوردن اطلاعات عمل اجراگردیده‌است

یك ملت برای صلح پایداری میکند

واشنگتن ـ پرزیدنت آیزنهاوربیانیه سالیانه خودرا بمناسبت روزیادبود که روز سی‌ام ماه مه (نیم‌خرداد) خواهد بود انتشار داد .این روز را روز دعای ملت آمریکا برای‌برقراری صلح پایدار قرار داده اند .

رئیس جمهور آمریکا اظهارداشت فقط باهدایت خداوند مامیتوانیم به عدالت رسیده وبدنیای آرام وصلح آمیز نائل آئیم .بنابر این‌ماروبه خداوند آورده‌واز قدرت بی‌پایان او مدد میخواهیم .

وی دربیانیه خود دستور دادکه‌در روزهای ۲۸ و۲۹و ۳۰مه‌باحترام دو سرباز گمنام آمریکا که یکی در جنك جهانی دوم ویکی در جنك کره کشته شده‌اند پرچم آمریکا بحالت نیمه افراشته باهتزاز درآید .

حوادث واخبار جهان

نزول برف وصعود بقله هیمالیا

اخبار واصله حاکیست که نزول برفهای سنگین مانع پیشرفت کوه‌نوردان امریکائی شده‌که‌قصد دارندبیکی ازقلل هیمالیا بروند .

یك خبر رادیوئی که ازاین گروه رسیده شدت نزول برف بقدری است که مجبورند مدت یکهفته در نقطه دوهزار پائی توقف نمایند .

درضمن یکدسته ازکوهنوردان امریکا برای صعود بیك قله دیگر هیمالیا که۲۶ هزار پا ارتفاع دارد حرکت کردند . (صدای امریکا)

۶۱ نفر زغال شدند

کازابلانکا ـ شصت و یکنفر در اثر سقوط هواپیمائی در کازابلانکا کشته شدند .

اجساد سوخته شناخته نمیشوند و نام کلیه آنها از شرکت هوائی‌بلژیکی «وسانبا» خواسته شده است سفیر بلژیك درربا‌ط شخصا برای تحقیق درباره علل سقوط هواپیمای بلژیکی به‌کازابلانکا وارد شد .

دربین کشته‌شدگان ۴۱نفر بلژیکی ۵ نفر پرتقالی یك نفر آلمانی وسویسی وجود داشته است .

حریق هواپیما پس‌از دوساعت‌تلاش خاموش شد . دود فرودگاه و اطراف آنرا فرا گرفته بود واجساد قابل شناخته شدن نمیباشند .

(آسوشیتدپرس)

شراب نخورید، بخورانید !

پاریس ـ مندس فرانس نخست‌وزیر اسبق فرانسه که مخالف بانوشابه‌های الکلی و طرفدار نوشیدن شیر میباشد اخیرا فورمول جالبی برای جبران کسر ارز لیره‌ای ودلاری درپارلمان فرانسه مطرح کرده است .

وی پیشنهاد کرده که فرانسویها از خوردن نوشابه‌های الکلی امتناع ورزند واین‌کالا را بخارج صادر کنند و بخورد خارجیان بدهند .

مندس فرانس افزوده که‌شراب برای خوردن نیست و برای فروختن است .

شرکت تهران مشهد

همه روزه بااتوکارهای درجه یك‌آخرین مدل به‌قم ـ محلات خمین ـ گلپایگان وخوانسار مسافرت نمائید.

خیابان مولوی ـ تلفن ۵۰۱۰۴

آ ـ ۷۲۷۰

صعود بعرش!

واشنگتن ـ مقامات نیروی هوائی امریکا اظهار کردند که سرگرد هوائی هوارد جانسون با هواپیمای جت نوع ۱۰۴ ـ ف خود تاارتفاع ۹۱٫۲۴۹ پابه آسمان صعود کرده وباین ترتیب رکورد قبلی را که ۸۰٫۱۹۰ پابوده شکسته‌است !

مرگ هنرپیشه

سانتاباربارا ـ رونالد کوسمن‌یکی از هنرپیشگان سابقه‌دار سینمای امریکا در سانتاباربارا واقع درایالت کالیفرنیا در سن۶۷سالگی‌درگذشت فوت کرسمن که اصلا انگلیسی بوده درمحافل هنری باتاسف تلقی شد .

(آسوشیتدپرس)

رویت ماه در چین

هونك‌کونك ـ رادیو پکن خبرداد که سومین قمر مصنوعی شوروی را مردم ایالات کانی‌یوآن‌ویون‌نان‌با چشم غیر مسلح مشاهده کرده‌اند.

اسپوتینك سوم درحالیکه می ـ درخشید از طرف مردم این ایالات رویت شد .

(آسوشیتدپرس)

ماهیگیری با استفاده ازبرق!

ماهیهای ریز درمقابل برق مصونیت‌دارند

دردریای بالتیك صیدماهی‌بشیوه جدیدی انجام می‌گیرد که‌درآن ازبرق استفاده میشود.

یکی‌ازمهندسین کشتیهای ماهی گیری دریای بالتیك اظهارداشته برای‌ماهیگیری بااستفاده ازبرق ابتدا الکترودهای مخصوصی راکه بدستگاه مولدبرق وصل‌است‌به‌آب می‌اندازند وماهیانی که‌در شعاع ده‌ها متردر میدان تاثیر الکترود مثبت قرارگیرند تحت‌تاثیر جریان برق‌بطرف آن‌متمرکز می‌شوند و سپس بکمك تلمبه‌های نیرومندی ماهی‌هارا باآب‌بمرشه کشتی‌های ماهیگیری‌بالا میکشند. بااین شیوه فقط ماهی‌های درشت‌بالا کشیده میشود وماهی‌های‌ریزدرمقابل‌جریان برق‌مصونیت دارند

طبق‌محاسبه‌ای که‌شده هردستگاه ازاین‌نوع درآن‌واحدهفت کشتی متوسط ماهی گیری راازلحاظ‌ماهی تامین میکند.

ماهیگیران لیتوانی امسال قصد دارند ازاین شیوه صیدماهی‌استفاده کامل بنمایند.

اعتصاب رانندگان اتوبوس

لندن ـ قریب دوهفته است که اعتصاب کارکنان اتوبوسرانی لندن ادامه دارد و کارگران تقاضای‌افزایش حقوق کرده‌اند .

در کارخانه‌های ماشین‌سازی ۵۰۰ نفر از کارگران اعتصاب نموده‌اند و تقاضای دستمزد کرده اند .

شوروی ازامریکا برد

آخرین مسابقه وزنه برداری بین‌تیم های شوروی و امریکا با حساب‌چهار برسه بنفع ورزشکاران شوروی‌پایان یافت .

تیم وزنه‌بردار شوروی درسه‌مسابقه ای که‌انجام گردید پیروز شد .

توجه کنید

اسمعیل حاج‌اسمعیلی که‌مدت‌دو سال‌درروزنامه‌ندای‌حق‌بشغل موزعی وتحصیلداری اشتغال‌داشت بواسطه اختلاس متواری ودیگر دراین روزنامه سهمی ندارد مشارالیه بوسیله مقامات مربوطه تعقیب و آقایانیکه بااین‌روزنامه طرف‌حساب هستند ازپرداخت وجه آبونه: یا آگهی بمشارالیه خودداری نمایند.

آ ـ ۴۵۵۱ روزنامه ندای حق

تودیع

در این موقع که جهت ادامه تحصیل عازم آمریکا می‌باشم از تمام دوستان وخویشاوندانی که موفق بعرض توديع حضوری‌نشدم خداحافظی نموده بقاء وعزت‌همگی رااز‌خداوند خواهانم.

آ ـ ۴۴۸۱ علی پرتك

بنگاه گیلانشرق ناصرخسرو

اتوکارهای آخرین سیستم **رشت ، بندر پهلوی‌وکناره**همه روزه صبح وعصر سواری درتمام ساعت بتمام نقاط خطوط ایران حاضر است . تلفن ۵۲۱۷۷

آ ـ ۷۲۶۸

با داشتن زمین باقساط طویل المدت

میتواند صاحب خانه شوید ـ شرکت **سهامی ساختمانی نماتر** خیابان نادری پاساژ نوین وامیرآباد پاساژ فیروز مراجعه فرمائید تلفن ۴۱۰۸۰ آگهی‌ازپیك ۷۲۱۰

کوه نور خیابان اسلامبول تلفن ۳۹۱۰۲

آ ـ ۷۲۰۶

آگهی حراج

مرهوناتیکه بشرح شماره‌های زیر در اسفند ماه سال ۳۵ دراین بانك وشعب تابعه خیابان ری وامیریه وشاهپور بگرو قبول وموعد قانونی آنها منقضی گردیده است و همچنین بقیه مرهوناتیکه در روز معین عمل حراج آنها صورت نگرفته است روز جمعه نهم خرداد ماه ۳۷ ساعت ۸ صبح وجمعه‌های بعد در محوطه بانك کارگشائی خیابان فردوسی بمعرض حراج گذارده خواهد شد .

بانك مرکزی

۱ ـ طلا وجواهرات از شماره ۵۳۶۷۶ الی ۵۶۴۹۷
۲ ـ نقره‌آلات از شماره ۶۸۰۰۹ الی ۶۸۵۹۶
۳ ـ فرش از شماره ۳۳۸۱ الی ۵۸۷۸
۴ ـ منسوجات از شماره ۴۵۷۱۹ الی ۴۸۵۲۶
۵ ـ مس‌ورشوآلات‌چرخ‌خیاطی‌ازشماره ۴۵۲۱۹ الی ۴۷۷۹۲

شعبه خیابان ری :

۱ ـ طلا وجواهرات از شماره ۵۹۵۳۵ الی ۶۰۴۴۷
۲ ـ نقره‌آلات از شماره ۹۷۷۱ الی ۹۸۶۸
۳ ـ فرش : از شماره ۱۸۵۴۸ الی ۱۸۷۲۰
۴ ـ منسوجات از شماره ۱۳۰۳۰۱ الی ۱۳۰۹۵۲
۵ ـ مس‌ورشوآلات‌چرخ‌خیاطی ازشماره ۲۱۵۶۳ الی ۲۱۷۴۳

شعبه خیابان امیریه

۱ ـ طلا وجواهرات از شماره ۶۰۳۸۰ الی ۶۱۰۰۴
۲ ـ نقره‌آلات از شماره ۱۴۴۵۰ الی ۱۴۵۴۰
۳ ـ فرش از شماره ۲۹۰۶۰ الی ۵۹۲۹۱
۴ ـ منسوجات از شماره ۲۴۲۸۰ الی ۲۴۶۱۷
۵ ـ مس‌ورشوآلات‌چرخ‌خیاطی ازشماره ۳۳۲۷۴ الی ۳۳۴۶۰

شعبه خیابان شاهپور

۱ ـ طلاوجواهرات از شماره ۵۲۳۹ الی ۵۸۴۲
۲ ـ نقره‌آلات از شماره ۱۰۸ الی ۱۳۴
۳ ـ فرش از شماره ۱۸۲۹ الی ۱۹۴۲
۴ ـ منسوجات از شماره ۱۹۵۰ الی ۲۳۴۶
۵ ـ مس‌ورشوآلات‌چرخ‌خیاطی ازشماره ۲۹۸ الی ۴۱۸

۱ ـ ۲ آ ـ ۷۲۴۴ **بانك کارگشائی**

قابل توجه عموم

بدینوسیله ورود چراغ برق جیبی اکولوکس ساخت آلمان را باطلاع عموم میرساند

چراغ اکولوکس دارای باطری مخصوصیست که هیچگاه خراب نمی‌شود وبا هرولت برق (۱۱۰ الی ۲۳۰) درهر پریز برق پر وآماده کار میگردد .

چراغ اکولوکس نشکن وخراب نشو ونسوز و کار آن برای همیشه تضمین شده است .

مرکز پخش وعمده فروشی مغازه منوچهری خیابان لاله‌زار روبروی کوچه برلن : :

مراکز فروش ایران باستان چهارراه اسلامبول ـ میترا چهار راه قوام‌السلطنه ـ برلین لاله‌زار نو پیرایه شاهرضا روبروی کالج :

نماینده انحصاری چراغ اکولوکس در ایران ـ تابش صندوق پستی ۱۳۴۶ تهران از کلیه شهرستانها نماینده فروش میپذیریم .

آ ـ ۷۱۸۶

آ ـ ۷۱۱۷

بانصب یکدستگاه کولر جنرال الکتریك منزل خودراتبدیل به ییلاق کنید

آ ـ ۷۲۰۰

خانواده . ما و خانواده . ما و خانواده . ما و خانواده . ما و خانواده . ما

گفتگوی آزاد

خانواده ما یك مرحله بحرانی را میگذراند. این بحران در روابط زنان و شوهران ، فرزندان ، پدران ومادران آنها منعکس گردیده واغلب بصورت مسائل لاینحلی برای خانواده‌های ما درآمده است.

ما میل داریم تاحدودی که میتوانیم بحل این‌مسائل کمك کنیم، دراین ستون ما مسائلی‌را که بنظرمان‌برسد طرح میکنیم وبآن پاسخ میگوئیم خوانندگان عزیزنیز میتوانند با ما همکاری کنند ، اگر نظریاتی دارند دراین ستون مطرح نمایند ، اگر نظریات طرح شده را نمی‌پسندند از آن انتقاد نمایند . خلاصه اینجا یك میدان بحث وانتقاد آزاد است که هدف آن راهنمائی وهدایت خانواده‌های ماست .

در دانسانیت

آنروز که باهم عقد کردیم وعده‌ها میداد میگفت زندگی آبرومندی برای تو فراهم میکنم. ترا بسویس میبرم سواحل زیبای مدیترانه رابتو نشان میدهم. مدتی در پاریس ترا نزد بهترین خیاطان خواهم برد. تا هرقدر که دلت میخواهد لباس بدوزی تا در تهران زیباترین وشیك پوش ترین زنان باشی.

عشق لباسهای کریستیان دیورعطر های خوشبوی پاریس وشنا دردریای مدیترانه مرامرعوب کرد منهم مثل بسیاری اززنان دلی داشتم و دلم میخواست از همه بالاتر باشم‌وپائین‌تر نباشم.

اواستطاعت مالیش خوب بود. با سرمایه‌ای که پدرش برای او بارث گذاشته بود میتوانست همه کاربکند اما پس ازتولد پسرم کم‌کم ازآن‌وعده‌ها خبری نشد. دیگر صحبتی از گردش وتفریح‌نبود .حتی دیگر مرا بشب نشینی هم نمیبرد. خنده‌ها وشوخی های اونیز تمام شد. باقیافهٔ اخم‌آلود می‌آمد روبروی من مینشست واغلب روزنامه میخواند.

علاقه‌ای نسبت بپسر خود نداشت، تااینکه کم‌کم اخلاق او بکلی تغییر یافت دیگر کمتر بخانه‌می‌آمد و بد اخلاقی های بی‌دربی وبهانه گیری او سبب شدکه من‌حساب کار خودم را بکنم ازاطراف دوستانم بمن میگفتند که‌اوزن گرفته و عاشق یك رقاصه فرنگی شده است. ولی‌من نمیدانستم این حرف راکه شباهت زیادی‌بشایعه داشت قبول کنم.

دوستان ما یکشب مارا بیکی ازهتل های درجه اول‌تهران معرفی‌کردند سر میزیك خانم ،بلند که‌بسختی بزبان فارسی صحبت میکرد، نشسته بود ودرتمام مدت چشمان خودرا بچشمان شوهرم دوخته بود وشوهرم در تمام مدت چشم‌از چشم اوبر نمیداشت.

کم‌کم متوجه شدم آنچه در نظرم شایعه بوده حقیقت محض است. دیگر برایم شکی باقی نماند. هرچه‌خواستم آنشب راتاآخر بنشینم تاب نیاوردم. باو گفتم سرم‌درد میکند و بایدبخانه

بقیه درصفحه چهاردهم

زندگی زنان بزرك

لیدر زنان عرب

شاهزاده خانمی که میخواهد بزنان عرب حقوق متساوی با مردان اعطا شود

مراکشی ها هنوز نتوانسته‌اند سخنان این شاهزاده خانم را بفهمند

زنان مراکش‌هرروز زن ریباوطنازی رامشاهده میکنند که‌سوار اتومبیل کادیلاك میشود واز کوچه‌های‌باریك شهر رباط میگذرد.

این زن طناز یکنفرفرنگی مقیم مراکش نیست بلکه شاهزاده‌خانم (امیره) ملقب میباشد دخترسلطان محمد میحم پادشاه مراکش است آنها که‌به‌لباسهای دوخت پاریس آشنائی دارند ،میدانند که‌لباسهای اوبوسیله کریستیان‌دیورخیاط معروف پاریس که‌اخیرا مرحوم گردید دوخته شده‌است .

شاهزاده خانم‌عایشه در۱۷ژوئن سال ۱۹۳۰ دررباط قدم بعرصه وجود نهاد باوجودیکه بیست‌وهشت سال بیشترازسن اومیگذردمعهذالیدرمترقی زنان مراکش است. این‌زن شدیدا باتعددزوجات‌مخالفت میکندومیگوید مذهب اسلام درصورتی‌تعدد زوجات را جایز دانسته است که‌بازنان‌بطور مساوی وعادلانه رفتار شود وچون زندگی قرن بیستم این‌امر راایجاب نمیکند وبازنان بطور مساوی رفتار نمیشود لذاباید این امرممنوع شود فرانسویان واسپانیولی ها که‌از سال ۱۹۱۲ دست‌برروی مراکش انداخته وآن‌جارا تصاحب کرده‌اند نسبت بمسائل مذهبی مسلمانان کاری ندارند.

پدر عایشه سیدی‌محمدبن یوسف از روزی که‌سلطان مراکش شده دوزن عقدی و۳۰نفر صیغه در حرمسرای خود دارد.

عایشه از روزاول بااین‌اخلاق پدر

بقیه‌در صفحه چهاردهم

آنچه بانوان میخواهند

خانم عزیز این ستون متعلق بتو است . آنچه‌میخواهی بگوئی دراین ستون بگو ... آنچه درد دل‌داری دراین ستون بنویس این ستون آئینه زندگی زنان ایران‌است مشکلاتی که برای شما پیش‌میآید مطرح کنید ، ماروی آن صحبت میکنیم می‌نویسیم تاقدمی برای رفع‌مشکلات شما برداریم .

من‌از مردان سئوال دارم .سئوالی است که مدتها مانند موریانه‌ای وجود مرا میخورد . مرا رنج میدهد سئوال من درباره مردهاست.مرد ها خودرا اشرف مخلوقات میدانند. خودرا آقای خانه بحساب درمیآورند برای هرکاری خودرا محق میدانند ولی‌آیا این آقائی‌نباید واجدشروطی باشد.

میخواهم مثلی بزنم .

یکنفرکه بخواهد یك مؤسسه‌ای را اداره‌کند ، برای اداره مؤسسه خود احتیاج بچند شرط دارد.باید دردرجه اول‌توانائی اداره‌آن بنگاه را داشته باشد . بازیردستان خود بنرمی وملایمت رفتارکند. رئوف‌و خوش اخلاق باشد .

درمقابل مشکلات گذشت بخرج بدهد ، خونسرد باشد.

آیا شما خیال میکنید زن‌داری از اداره یك مؤسسه کمتر است.

زنی که باید وظائف خودرا به بهترین وجهی انجام دهد چه‌فرقی باکارمند آن مؤسسه دارد . آیا مردان نباید برای زنی که بار مسئولیت خانه آنها را بدوش می‌کشد قدر وقیمتی قائل شوند.

آیا این حق برای زنان نباید محفوظ بماند ؟

آیا این اشرف مخلوقات نباید بزرگی و آقائی خودرا با حسن‌سلوك نشان دهد ؟ آیا نباید دستورهای خودرا با ملایمت وخوشروئی بدهد؟

این سئوالاتی است که همیشه دل مرا اندوهگین میسازد و رنج و دردی درقلب من ایجاد میکند.حالا که این ها را می‌نویسم احساس می‌کنم سبك شده‌ام . ازخواهران خود میخواهم آنها نیز درددل خود را بنویسند وناراحتی خودرا بیان کنند ، بلکه اثری در وجود مردان بجای گذارد

امضاء محفوظ

خوشبختی بسازیم

ساختن خوشبختی راه‌دشواریست مانمیگوئیم که‌خوشبختی میسازیم ،بلکه راه حصول بخوشبختی رادراین ستون نوظهور برای شما تسطیح میکنیم .

دراین ستون مقالات روانشناسی ومطالب خواندنی‌دنیائی که راه‌خوشبختی شمارا هموار میسازد چاپ میکنیم تااز ما راضی باشید.

برغم‌واندوه‌ظفریابید

ایمان بخدا ، ایمان بعشق،ایمان بزندگی خانواده وبالاخره ایمان بهرچیزی که انسان را در تب‌وتاب نگاهدارد باعث سلامت روح است.

ارواح بی‌ایمان سرگردانند . نمیدانند چه میخواهند بکنند نمی دانند چه میخواهند بگویند . بی هدف مانند کشتی بی‌سکانی‌برروی امواج خروشان زندگی پائین و بالا میروند .

قلب آنها اندوهگین دل آنها همیشه گرفته است . بعضی مردم خیال میکنند که زمان باعث شفای دردهاست و دردهای روحی بمرور ایام شفا می‌یابد ولی برعکس‌بعضی از دردهای روحی بمرور ایام شفا نمی‌یابد بلکه بدتر میشود.

درد وغم جراحات روح است.باید بمعالجه جراحات روح پرداخت. کسانیکه ازبهبودجراحات روح خود گریزانند مانند بیمارانی هستند که از یك زخم عفونی پرستاری نمی کنند و روز بروز بیشتر دردمیکشند دردهای روح هم اغلب از خودخواهی های بیجا سرچشمه میگیرند خودخوری ها حسادت های روزانه وبالاخره رحم وشفقتی که شخص

بقیه‌در صفحه چهاردهم

راهنمای خانواده

خوراك جدید اطفال

با این غذا میتوانید رژیم لاغر شدن بگیرید

شاید بچه شما بد خوراك باشد بدخوراکی بچه نیز دردی است که‌هر خانواده‌ای میتواند به آسانی آنرا دوا کند.

معمولا بچه‌ها سلیقه خاصی دارندو از هردسته خوراکی بطرز عجیبی استقبال میکنند یااظهار تنفر مینمایند. برای تقویت اطفال ضعیف‌یك مخلوط از موز تهیه کنید که فوق‌العاده‌برای طفل مفید است.

موز بمقدار زیادی ویتامین.آ.ب ۱.ث. دارد درخشندگی آفتاب‌مناطق حاره‌این میوه‌را فوق‌العاده نیرو وقدرت‌میبخشد وانواع واقسام مواد معدنی مورد احتیاج بدن درآن قرار دارد.

بقیه‌در صفحه چهاردهم

فرزندان ما

آیا هیچ بفکر تربیت فرزندان خود بوده‌اید .آیا هیچ فکر کرده‌اید که چگونه فرزندان خود را تربیت کنید ونظم وترتیبی بخانواده خود بدهید .

در این ستون نظریات دانشمندان ،اساتید تعلیم و تربیت مادرانی را که در این رشته کار کرده‌اند از نظر خوانندگان عزیز میگذرانیم .

بچه شیطونی نکن

چند دستور برای کنترل اطفال در خانه چگونه نظم خانه را برقرارکنید

خانه‌ای نیست که در آن منوچهر نکن کرد که تاحدی خوشمزه بود از تبسم هوشنك دست نزن ـفرهاد از دیوار بالا نرو ـحسین شانه را داخل آب نکن واز این امرونهی ها نباشد .

اما برای دیسیپلن خانه چاره ای نیست جزاینکه کودکان قهر کنید این قهر نباید با خشونت توام باشد فقط بروی آنها نخندید .یعنی با شوهر خود گفتگو کنید وبخندید اما اگر یکی از فرزندان شما سئوالی خود داری کنید وجواب او را جدی بدهید .

خاصیت طفل خردسال اینست که می بیند دوستی مادرخودرا از دست داده وحاضر است بهر قیمتی شده این دوستی را بخرد .ثمرهٔ خریدن این دوستی دیسیپلین ونظم خانه است .

بقیه درصفحه چهاردهم

LUFTHANSA

به آلمان

باهواپیمای سوپرژ لوفت هانزا

پرواز کنید

برای مسافرت تابستانی

بموقع جا رزرو کنید

حرکت به آلمان

یکشنبه ساعت ۸ بعد از ظهر

چهارشنبه ساعت ۹ بعد از ظهر

جمعه ساعت ۷٫۳۰ بعد از ظهر

ارتباط فوری به تمام ممالك اروپا ونیویورك

برای کسب اطلاع وتهیه جا به‌آژانس مسافرتی خود یا به لوفت هانزا

خیابان فردوسی تلفن ۳۷۷۴۰ - ۶۶۳۴۴

مراجعه فرمائید

آ-۲۶۸۶

گودیر

لاستیکهای اتومبیل رویائی جنت

فردا را

از امروز آماده میکند

GOODYEAR

۱-۷۱۹۲

دنیای عجیب

کودکان اسرارآمیز آمازون

معجزات اتمی‌وظهور حیرت‌انگیز قمرهای مصنوعی و فشفشه‌های‌غول‌آسا آنقدرها که بنظر میآیددنیای مارا عوض‌نکرده‌اند. این کره‌خاکی مابرخلاف تصور بدبینان فقط و فقط از اتم وآهن ومسرب ساخته نشده است . واسرار دنیای ما فقط و فقط منحصر به اسرار فنی‌نیست. اسرار کشف ناشده دیگری نیزدر گوشه وکنار دنیای ما یافت میشود که توجه گروه زیادی‌ازدانشمندان رابخود جلب کرده است . مسئله تشخیص نژاد و منشاء بعضی‌قبایل بخصوص با مشاهده این چهره‌های درعین حال کودکانه واسرارآمیز، بصورت یك معمای افسانه‌ای در- میآید . شایدیکروز علوم مربوطه بتوانند پرده از منشاء این نژاد مخلوط بردارند.

رودخانه درحقیقت مسکن وماوای این بچه‌هاست . اولین قدمهای کودکانه آنها تقریبا درآب‌برداشته میشود . اولین کاری‌که یادمیگیرند صید ماهی وشکار مرغان هوا و مارمولکهای آبی است. وقتی ازبازی میان بوته‌های وحشی کلبا وبدام

ساکن کناره‌ها ی رودخانه آمازون یکی‌از این‌اسرار کشف نشده است. اخیرا یك‌عکاس ایتالیائی بنام «فولویوروآتر» ضمن مسافرتی‌باین مناطق دور افتاده بکمك دوربین عکاسی وتحقیق ساده و زیبائی بخصوص دربارهٔ چهره‌های طبیعی‌و وپراز لطف اطفال آمازون بعمل آورده است . مسئله منشاء نژادها انداختن انواع واقسام حیوانات جنگلی خسته شدند ، مثل ماهی خودرا بآب میندازند . وباوجوداین کمی دورتراز آنها نهنگهای‌وحشتناك وسوسمارهای درنده به بلعیدن‌یك حیوان بدبخت مشغولند . شب با کمال اشتها ماهی‌هائی راکه پدران آنها از رودخانه گرفته ومادرانشان پخته‌اند میخورند و بخواب میروند.

این اطفال آمازون که «کاراژاس»یا «کابوکلوس» نامیده میشوند بطور مسلم نماینده حیرت‌انگیزترین‌نسل های دورکه دنیا میباشند .

موهای «کاراژاس»ها مشکی ، گونه‌های آنها برآمده‌وچشمهایشان مورب است وشباهت تامی به مغول ها دارند ، ولی بعضی خصوصیات سیاه پوستان نیز درچهره‌های آنها وجود دارد . اصل این نسل‌معلوم نیست . بعضی‌ها فکر میکنندکه اجداد آنها از آسیا براه افتاده وپس

بقیه در صفحه چهاردهم

ورزشکار بد شانس

آگهی انتخاب هیئت مدیره وبازرسان شرکت سهامی آبیاری بهبهان

طبق نامه شماره ۶۵ـ ۱۸ر۲ر۳۷ شرکت نامبرده به پیوست صورتجلسه مجمع عمومی عادی مورخه ۲۰ر۱۲ر۳۶ آقایان مهندس سلطان ـ محمد سلطانی (شیخ‌الاسلامی) و مهندس پرویز مجیدی ـ آهی ومهندس‌رحمت‌اله مقدم بسمت اعضاء اصلی وآقای محمد قاضی‌نوری بسمت عضوعلی‌البدل هیئت مدیره برای مدت دوسال انتخاب شده اند و بابرابر صورتجلسه هیئت مدیره مورخه ۲۵ر۱۲ر۳۶ آقای مهندس سلطان محمد سلطانی (شیخ‌الاسلامی) بسمت رئیس هیئت مدیره و آقای مهندس پرویز مجیدی آهی بسمت نائب رئیس وآقای مهندس رحمت‌اله مقدم بسمت مدیر عامل شرکت انتخاب و کلیه اسناد و چکها واوراق شرکت را مدیر عامل باتفاق یکی ازاعضاء اصلی هیئت مدیره امضاء مینمایند .

رئیس اداره ثبت شرکتها و علائم تجارتی و اختراعات

مهدی نراقی

آ ـ ۷۳۰۲

آموختنی‌ها

بیست تلهٔ ضد دزد

اگر میخواهید گیر دزد نیفتید این بیست تله را سر راه او قرار دهید

خواننده عزیز زندگی دراین قرن مشکل است هر روز شکل تازه‌ای درراه شما وجود دارد . ازقوانین از مقررات از اختراعات ، ازتهیه‌کاری که‌مردم برای رفع مشکلات خود مینمایند ، دراین ستون ازهزار آموختنی دیگر که بنفع شماست ، بحث میکنیم .

مطمئن باشید مطالب این ستون بدردشما میخورد وهرروز آموختنی تازه‌ای بشما می‌آموزد که‌درهمه‌جا مورد استفاده شما قرار میگیرد .

هرروز هر شب، باوجود دستگاه های مجهز انتظامی و پلیس، درغالب شهر های بزرگ و پرجمعیت دستبرد های زیادی صورت میگیرد. مردم غالبا عادت دارند که تقصیر همه این دزدیها را بگردن پلیس و شهربانی بیندازند، ولی در بسیاری از این موارد غالبا دیده شده است که چند لحظه تفکر و مراعات بعضی احتیاط کاریهای ظاهرا بی‌اهمیت میتوانسته است مانع خیلی از این دستبردها شود .

اخیرا یکی از مجرب ترین کمیسر های پلیس مشهور اسکاتلند یارد، نتیجه تجربیات چندین ساله خودرا تحت عنوان «بیست تله ضد دزد» برای استفاده عمومی منتشر کرده است. این‌تله‌ها همانطور که در زیر ملاحظه میفرمائید، چیزی نیست‌جز بعضی احتیاط کاریهای کوچك و بی‌اهمیت ، ولی باوجود این اگر میخواهید که مورد دستبرد های کلافه کننده واقع نشوید بدنیست که آنها را مراعات کنید .

تله اول : نور چراغ

اگر شب از خانه خارج میشوید تمام چراغها را خاموش کنید، چون آقایان دزدان معمولا در تاریکی شبیخون میزنند و از نور وحشت دارند. بهترین محلی که میتوانید یك چراغ روشن را آنجا قرار دهید یکی از اطاقهای رو بخارج است،

نه دالان خانه یا محوطه ورودی آپارتمان !

تله دوم: پنجره

اگر دوستان و خویشاوندان در خانه شما جمعند با همه در یکی از اطاقها به گفت و شنود مشغولند، یادتان نرود که پنجره اطاقهای خالی را خوب به‌بندید و فکر نکنید که بااین‌همه سرو صدا دزد جرئت‌نمیکند بخانه شما وارد شود. یادتان باشد که اتفاقا برخلاف تصور عمومی دسته‌ای از دزدان فقط از هیاهو و بازار آشفته استفاده میکنند !

تله سوم: یادداشت

مواظب باشید وقتی از خانه خارج میشوید، روی در خانه‌یادداشت هائی از قبیل «کارداشتم رفتم» یا «تا ساعت .... منتظر شدم نیامدی» نگذارید. این یادداشت ها نشان خواهند داد که خانه خالی است و آماده برای دستبرد .

تله چهارم: دم خروس

فراموش نکنید که اگر برای چند روز خانه را ترك میکنید ، به پستخانه خبر دهید که از ارسال روزنامه ها و مجلاتی که آبونه هستید برای شما خودداری کند، چون در اثر پرشدن صندوق نامه های پشت در شما، ممکن است لبه روزنامه ها یا مجلات مثل دم خروس از شکاف صندوق بیرون بماند ودزدان ماهر بایك نگاه میتوانند این علامت را تفسیر کنند و مطمئن باشید که این تفسیر بنفع شما نخواهد بود.

تله پنجم: سکوت

اگر خیال دارید بمسافرت بروید، خبر آنرا همه‌جا پر نکنید و حتی لزومی ندارد که بهمسایه ها هم‌چیزی بگوئید .

تله ششم: قفل

در مورد درهای خارجی خانه به قفل های فنری زیاد اعتماد نداشته باشید و سعی کنید که قفل های پیچ دار بکار ببرید.

تله هفتم: کلید

اگر یکی از کلید های خود را گم کرده‌اید، احتیاط نمائید و در خانه را قفل نکنید .

تله هشتم: بازهم کلید

هیچوقت کلید در مهم را زیر فرش راهرو و یا در کشوی میز نگذارید .

تله نهم: نردبان

مواظب باشید که هیچوقت نردبان را در حیاط یا باغ خانه بحالت ایستاده کنار پنجره اطاقها نگذارید و مخصوصا هنگام شب نردبان را حتما بخوابانید !

تله دهم: پول نقد

یادتان باشد که هرگز مقدارزیادی پول نقد در خانه نگاه ندارید و ضمنا متوجه باشید که دزدان زرنگتر از شما هستند و در قفسه و گنجه ها دنبال پول نمیروند و برعکس، زیر کهنه پاره‌ها یاداخل توری شکسته هاوجعبه حلبی‌های بی‌مقدار که بنظر شما توجه کسی را جلب نمیکند به جستجوی پول میپردازند !

(ده تله دیگر را در شماره پنجشنبه بنظر شما میرسانیم)

پند روز

استعداد

استعداد ثروتمایه .فقراست .

ماتیوزون

استعداد نیروی آسمانی است .

زردشت

باد وطوفان همیشه بنفع ملاح با استعداد میوزد .

ژیبون

مردتوانا ، توانائی خود را ازراه استعداد خویش نشان میدهد .

فیلیس

هرقدر وسعت زندگی زیاد تر شود استعداد های ما محدود تر میگردد .

فرود

برای اینکه درحرفه‌ای استاد شوید سه چیز لازم دارید ،استعداد مطالعه عمل

ارسطو

قضاوت مابرروی اعمالی است که حدس می‌زنیم میتوانیم انجام‌دهیم. قضاوت اشخاص برروی مامنحصر باعمالی است که‌تابحال‌انجام‌داده‌ایم

لالك‌فلو

ناپلئون برای رسیدن بمقصود یك ابزار بیشتر نداشت آنهم استعدادش بود .

والتر اسکات

اختراعات و اکتشافات

چهارسال دیگر بکرهٔ ماه سفر خواهیم کرد

یك کارخانهٔ برق اتمی بکرهٔ ماه حمل خواهد شد ویك‌جو مصنوعی برای ایجاد شرایط زندگی ایشان در اطراف ماه بوجود خواهد آمد

بنابا‌ظهارمحافل علمی‌بین‌المللی‌پرتاب قمرهای‌مصنوعی‌جدید ظاهراراه را برای مسافرت بکره‌ماه باز خواهد کرد واین خواب شگفت‌انگیزیکه بشراز مدتها پیش درمغز خود میپرورانده است صورت تحقق بخود خواهد گرفت .

دراینجا ماسعی میکنیم که‌آخرین اطلاعات مربوط باین مسافرت‌هیجان انگیز رابنظرتان برسانیم .

آیا میشود جاذبهٔ زمین را خنثی کرد ؟

بله سرعت موشك‌های فعلی تا ۸۵۰۰ متر درثانیه میرسد اگر دانشمندان بتوانند سرعتی مساوی ۱۱ کیلومتر درثانیه بدست آورند اولین شرط مسافرت بکره ماه عملی شده است بایك چنین سرعتی یك کشتی هوائی میتواند از محیط جاذبه زمین خارج شود و بسوی لایتناهی پیش برود .

چطور میتوان ماه‌را هدف قرار داد؟

موشك مابابد بادقت خارق‌العاده‌ای بسوی هدف خود یعنی کره ماه نشانه‌گیری شود واین مسئله هنوز کاملا حل نشده است چون درهر دقیقه زمین باندازه یك چهارم درجه دورخورد میچرخد وکره‌ماه باندازه ۶۰ کیلومتر دور زمین جابجا میشود

هدف قراردادن ماه بوسیله موشك فضا پیما ،درست مثل اینستکه یك تیرانداز بخواهد یك‌اتومبیل رادر فاصله چهار کیلومتری بایك تفنك معمولی هدف قراردهد برای هدف قراردادن ماه موشك انداز باید حتی باندازه یك هزارم در صد(!)هم‌اشتباه نکند .

بهترین تفنك‌های دنیا هم چنین قدرتی ندارند !..

فاجعه ومرگ موشك

اگرموشك ما سوختش قبل از رسیدن بماه تمام شود بمرگ فجیعی دچارخواهد شد مدتها در فضای لایتناهی سرگردان خواهد بود تا بالاخره جذب یکی‌از کرات آسمانی شود .

نزول اجلال درکره ماه

وقتی همهٔ این شرایط برآورده شد موشك یاکشتی‌هوائی باسرنشینان خود میتواند بطرف ماه پرواز کند برحسب طرحهائیکه آمریکائیها و شورویها وایتالیائیها تهیه دیده‌اند کشتی هوائی شامل سه قسمت‌خواهد بود .

یکی برای سرنشینان ودوتای دیگر برای مواد سوختی

نقش انسان

کارشناسان فکر میکنند که‌هزینه این مسافرت بچندین میلیارد بالغ خواهد شد .

تمام شرایط فنی این مسافرت نیز امروز کاملا مورد مطالعه قرار گرفته است نقش انسان درهدایت کشتی هوائی خیلی ناچیز خواهد بود چون تمام کارها بطور اتوماتیك‌انجام خواهد گرفت .

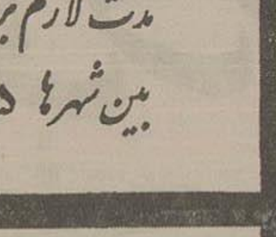

خطرات مسافرت بماه

حرارت های متفاوت فضارا که از منهای ۶۰ درجه تا ۵۰۰ + درجه تغییر میکند میتوان خنثی کرد .

خطر عمده عبارتست از بمباران اشعه کیهانی مهری که بتواند جلوی این اشعه را بگیرد بقدری سنگین خواهد بود که حمل آن بفضا امکان نخواهد داشت ولی اخیرا از پرتاب اقمار مصنوعی شوروی وامریکا ظاهرا نتایج مهمی برای حل این مشکل بدست آمده است .

انفجار بمب اتمی درماه

اگریك بمب اتمی درکره ماه‌منفجر شود قطعات متلاشی شده تا فاصله ۴۰ر۰۰۰ کیلومتر پرتاب خواهند شد .

این قطعات برای ما بسیار گرانبها خواهند بود چون از تجزیه آنها میتوان بتاریخ تولد ومحل تولد و هویت مادرآن پی‌بردا قبل‌از منفجر کردن یك بمب اتمی در کره ماه ممکنست یك نقشه نورانی را قبلا طوری بکره ماه فرستاده که‌نور آن از زمین هم دیده شود .

تلویزیون ماه

یك موشك مخصوص با دستگاه

بقیه درصفحه سیزدهم

در زندان

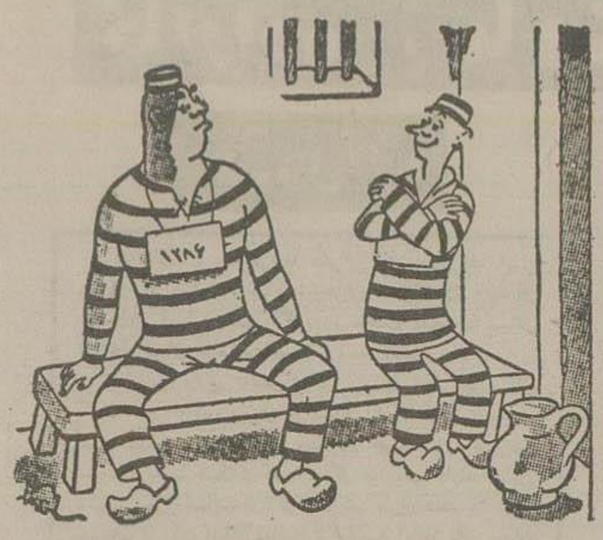

ـ تواز‌دواج کردی؟

ـ مگردیوانه‌ام! خیال میکنی من باین آسانی‌آزادی خودم راازدست میدهم !...

از آغاز پانصد امسال ترتیب تازه‌ای برای حمل ونقل هوائی درعصر جت برقرار میشود.

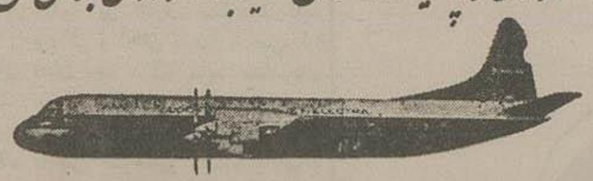

Electra/Flight

پرواز با الکترا

پرواز بدون هیچ تکان ودرکمال راحتی‌انجام میگیرد .

هواپیماهای شرکت Electra / Flight شمارا خیلی‌زود بمقصد میرساند .

برنامهٔ پروازها طوری تنظیم شده است که‌در فرودگاهها نیز توقف کمتری خواهید داشت .

درهمان موقعی که شما درفرودگاه پیاده میشوید اثاثیه و موادخوراکی شمارا نیز بشما تحویل میدهند .ودرهمانحال بنزین‌گیری‌نیز انجام میشود.

مدت لازم برای مسافرت بین شهرها ۲۵٪ کم میشود

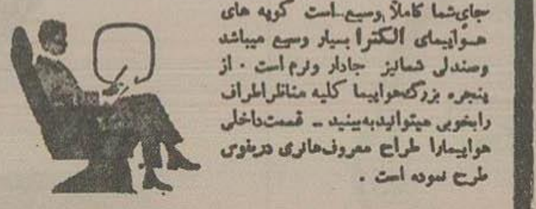

جای‌شما کاملا وسیع‌است کوپه های هواپیمای الکترا بسیار وسیع میباشد وصندلی شمابسیار جادار ونرم است . از پنجره بزرگ‌هواپیما کلیه مناظراطراف رابخوبی میتوانید‌ببینید ـ قسمت‌داخلی هواپیمارا طراح معروف‌هاری‌درفوی طرح نموده است .

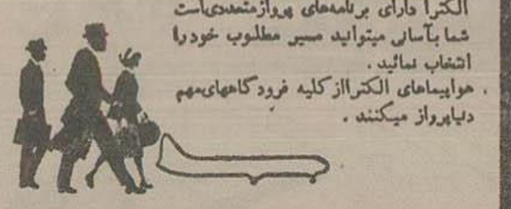

الکترا دارای برنامه‌های پروازمتعددی‌است شما بآسانی میتوانید مسیر مطلوب خودرا انتخاب نمائید .

هواپیماهای الکتراازکلیه فرودگاههای‌مهم دنیاپرواز میکنند .

فرودآمدن هواپیماهای Electra / Flight ازهرحیث راحت‌ومطمئن است هواپیماهمیشه در نزدیکترین حد فرودگاه توقف میکند اثاثیه شما فوراً بشما تحویل میشود.وشما میتوانید خود راسریعاً بمحل مورد نظرتان برسانید .

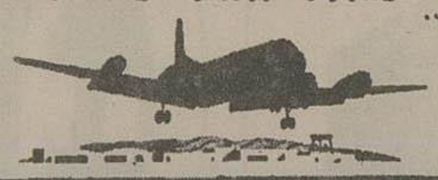

موتورهای جت‌وملخ‌های هواپیما

هواپیماهای الکترا باداشتن چهار موتور جت‌ساخت کارخانه ژنرال موتور آلیسن وملخ‌های نیرومند هرقدرت وهم سرعت هردوراتوماً، داراست وموجب میشودکه پروازدر کمال‌راحتی‌وآسودگی انجام گیرد هواپیماهای الکترا درطی ساعت مقرراز فرودگاه پرواز میکنند ودرموعدمعین نیز درفرودگاه دیگرفرمین می‌نشینند وقتیکه‌از هواپیما پیاده میشوید خودتان راکاملا سرحال وبشاش احساس میکنید .

بهترین هواپیمای عصر جت برای مسافرت بین شهرها

LOCKHEED ELECTRA

LOCKHEED AIRCRAFT CORPORATION - BURBANK, CALIFORNIA, USA

شرکت‌های‌زیر برنامه‌های‌مربوط‌به Electra / Flight راباطلاع شما میرسانند :

آیرویاوس مکزیکو ـ شرکت هوائی فرینائل آلمت آ ـ ۵ـ۲ استرالیا

شرکت هواپیمائی ویاوینسه ـ شرکت هوائی کال پاسیفیك ـ شرکت هوائی ایسترن ـ شرکت هوائی کاروتا اندوری ـ شرکت هوائی ۱۰ال‌م شرکت هوائی ملی‌مکزیکو آ ـ شرکت هوائی سوث‌وست پاسیفیك ـ شرکت هوائی وسترن

آگهی مزایده فروش گندم

مؤسسه دامپروری حیدرآباد واقع درپنج کیلومتری کرج بقزوین مقدار سی (۳۰) تن‌گندم مرغوب محصول سال زراعی۳۵ـ۳۶ قراء تابعه خود رابشرح زیرازطریق مزایده کتبی بفروش میرساند .

۱ـ طالبین بایستی برای شرکت درمزایده مبلغ پانزده هزارریال‌نقدا بعنوان سپرده بصندوق حسابداری مؤسسه ویابحساب جاری شماره ۱۵۰۵۱۷ بانك ملی ایران (شعبه کرج) پرداخت ورسید آنرابپوست پیشنهاد خود دریاکت لاك ومهرشده بدفترمؤسسه تسلیم ورسید دریافت نمایند .

۲ـ پیشنهادات تاآخروقت اداری روزیکشنبه ۱۱ر۳ر۳۷ قبول و در ساعت ده صبح روزدوشنبه ۱۲ر۳ر۳۷ درمؤسسه دامپروری حیدرآباد باز وقرائت خواهد شد .

۳ـ حضورپیشنهاد دهندگان درجلسه مزایده آزاد وبه پیشنهادات فاقد سپرده ومشروط وپیشنهاداتیکه خارج ازموعد مقررسیده باشد ترتیب اثرداده نخواهدشد ضمنامؤسسه درردیاقبول‌یك‌یاکلیه پیشنهادات رسیده مختار خواهد بود .

۴ـ چنانچه برنده مزایده ازعقدقرارداد خودداری نماید سپرده وی بسود صندوق مؤسسه ضبط خواهد شد .

۵ـ داوطلبان شرکت درمزایده میتوانند برای مشاهده گندم مورد فروش بانبار مؤسسه مراجعه نمایند .

۶ـ گندم موردمزایده درانبار مؤسسه‌واقع دره کیلومتری جاده کرج بقزوین (محل مؤسسه) تحویل خواهد شد .

۷ـ پرداخت هزینه آگهی وهرگونه عوارض ومالیات بعهده برنده مزایده خواهد بود .

رئیس مؤسسه دامپروری حیدرآباد مهندس عتیق

قهرمانانی که خواهان موفقیت در مسابقات اتومبیل رانی میباشند و صاحبان اتومبیلهای سواری که اطمینان وآسایش را ترجیح میدهند فقط لاستیك کنتیننتال را انتخاب مینمایند

Continental

کانون آگهی زیبا

آ ـ ۷۱۹۴

داستان روز

ازاین هفته دراین ستون ماداستانهائی که هیچ جا چاپ نشده است درج میکنیم ، داستانها حتی المقدور باید خلاصه باشد از فرستادن داستانهای طولانی خودداری فرمائید .
داستانهائی که وضع زندگی اجتماعی مارا مجسم کند دراین ستون چاپ خواهد شد .

خانه نزدیك بازارچه

حسین آقا تازه کار خودرا تمام کرده‌بود ، در دکان خودرا بست و آهسته آهسته‌بطرف خانه‌خودرهسپار شد ازرزیر بازار چه گذشت درخانه را بصدا درآورد .

دربین راه افکار زیادی بمغز او راه یافته بود .باخود میگفت، حالا که داخل خانه‌میشوم‌باصغری‌سلطان زن‌همسایه چه‌کنم ؟

رقیه زنم پول کفش ولباس خواسته کاسبی هم که‌این روزها کسادشده است بقال‌سر گذرهم زیرچشمی‌طلب خودرا بازبان بی‌زبانی مطالبه میکند.

وقتی مقابك خانه رسید ، درحالی که خیلی نگران بود دستش جلو رفت ودررا بصدا درآورد .منتظربود که مثل همیشه صغری سلطان‌زن زن‌همسایه درابروی اوبازکند وغرو لندی بزند .

ولی این‌بار صدای‌صغری سلطان شنیده نشد بلکه صدای کلفتی که برای حسین آقا نامانوس بود،بگوش او خورد که میگفت کیه ...چه‌خبره مگر سر «هشبختر»راآوردی!

حسین‌آقا باخود گفت: این‌دیگه کیه !

این مرد گردن کلفت دراین خانه چه میکند ؟

خیلی نا راحت شد وبعد گفت شاید میهمان صغری سلطان زن همسایه باشد دراین افکار بود که‌در باز شد ومرد نکره‌ای پرسید؛

آقا باکی کا ردارید؟

حسین آقا نگاهی باوانداخت گفت :

ـآه باکسی کارندارم میخواهم داخل خانه‌ام بشوم.

صدای قهقهه‌ای طنین انداخت مردی که‌در را گشوده بود گفت: بروبابا دنبال کارت‌چرا مزاحم‌میشوی ودررا محکم بهم زد و کلون را انداخت .

حسین آقا نگاهی باطراف کرد ،دیدنه درست‌آمده ،همان بازارچه همان کوچه همان در ،همان خانه حتی همان نمره کاشی .

قدری مردد شد وگفت:شاید‌کسی بامن شوخیش گرفته است .

دوباره شروع بدر زدن کرد .و این‌بار باتمام قوت دررا بصدا در آورد .

صدای «تاق‌تاق» درآهن که‌روی‌هم کوفته میشد انعکاسی‌در کوچه‌انداخته بود .

حسین آقا بپهلوی خود میگفت حالا همسایه ها میگویند ،مگرحسین آقا دیوانه شده ،این چه‌طرز درزدن است ؟

لحظه‌ای نگذشت که‌درباز شد و همان مرد در حالیکه فحش وناسزا میداد گریبان حسین آقا راگرفت واورا باتمام قدرت از جلوی دردور کرد .

حسین آقا که‌دیگر نمیتوانست این جریان را تحمل کند ،فریاد کشید ومردم را بکمك طلبید .

درهای مجاور خانه باز شد وسر بود که‌ازخانه هابیرون می‌آمد .

کم کم کوچه خلوت زیربازارچه مملو از تماشاچی شد ،همه آمده بودندبمردی که‌میخواست داخل خانه‌اش بشود ،نگاه میکردند .

صدای دادفریاد بلند شده وجمعیت حلقه‌ای بدور آنها زده بودند حسین آقا درحالیکه فریاد میکشید میگفت مردم بفریادم برسید .

این مرد که نمیگذارد من بخانه بروم وبعد باصدای بلندی فریادمیزد رقیه‌رقیه . . . .

اما جوابی ازدرون خانه بگوش نمی‌رسید .

قلب حسین آقا میخواست ازجا کنده شود. دیگر نمیدانست چه کند .

بقیه در صفحه چهاردهم

ـبیخود نبودکه این قناری باین کوچکی اینقدر چیز میخورد !...

میرزا قلمدون

سر میز پوکر

وقتیکه فعالیت‌های زیر میز میرزا را ناراحت میکند .

شوخی روز

مه غلیظ لندن

دریکی ازروزهائیکه مه‌غلیظی‌سراسر لندن رافرا گرفته بود مردبیگانه‌ای که‌تازه وارد لندن شده بود ، بدون اینکه بداندکجا می‌رود ،از عابری که ازسمت جلومی‌آمد پرسید:

ـ آقا خیلی معذرت میخواهم من‌تازه واردلندن شده‌ام وهنوزجائی را بلد نیستم ممکن است بگوئید من‌الساعه‌دارم. کجا می‌روم ؟

آنمرد جواب داد شما به‌آنجائی میروید که‌من رفته‌بودم .

بیگانه پرسید : شما کجا رفته بودید .

عابر پاسخ‌داد :

من برودخانه تایمز افتاده بودم .

کدام یك

وقتی زن ومردی‌باهم‌ازدواج‌میکنند یکی میشوند .

اما معلوم نیست کدام یك؟

صحبت مگسانه

مگس رفیق خودرا مخاطب‌قرارداد وگفت :

ـ راستی که مردم دنیا دیوانه‌اند.

ـچطور

ـاین‌همه پول خرج سقف اطاق میکنند بعد کف زمین راه میروند .

شور زدن

بیماری ادعا میکرد که من درتمام مدت دلم شور میزد .

وقتی اورا باطاق عمل بردند ،جراح مشغول بکار شد تاقالب نمك ازشکم اوبیرون آمد ودکتر گفت ،بیچاره راست میگفت حالا فهمیدم چرادلش شور میزد .

غذای ژول سزار

روزی ژول سزار باشپزخود دستور داد که یك خوراك‌کوجه فرنگی برای او بپزد .

آشپز گفت :خیلی معذرت‌میخواهم هنوز آمریکا کشف نشده است .

۵ سؤال ازشما

این‌مسابقه ابتکاری برای اولین بار درروزنامه اطلاعات بنظرخوانندگان عزیز میرسد. این‌مسابقه‌عبارت ازپنج‌سئوال است‌که معلومات واطلاعات عمومی خواننده راآزمایش می کندو وسعت‌می‌بخشد ودرضمن بنیروی هوش و ذهن اوکمك میکند. خواننده عزیز شما میتوانید کاغذ سفیدی‌را بردارید ودر مقابل هرسئوال دودقیقه فکرکنید وبعد جواب‌آنرابنویسید پس‌از اینکه جواب‌سئوالات رانوشتید درشماره بعد همراه‌با پنج‌سئوال‌جدید جواب سئوالات‌قبل‌را مینویسیم از روی آن بهوش واستعداد واطلاعات عمومی‌خودپی‌ببرید.

۱ـ اگریك سکه راشش مرتبه‌بهوا پرتاب کنیم وشش دفعه خط بیاید باید چند مرتبه همان سکه را بهوا پرتاب کنیم‌که هفت دفعه شیربیاید؟
۲ـکدام شهراست که بسه کشور همسایه ماخیلی نزدیك است ؟
۳ـفرق‌بین گزاردن وگذاردن‌چیست؟
٤ـ رعدو برق ازچه‌تولید میشود؟
٥ـ بزرگترین‌دانشگاه اسلامی‌بوسیله چه شخصی احداث شده‌است ؟
جواب در شماره پنجشنبه.

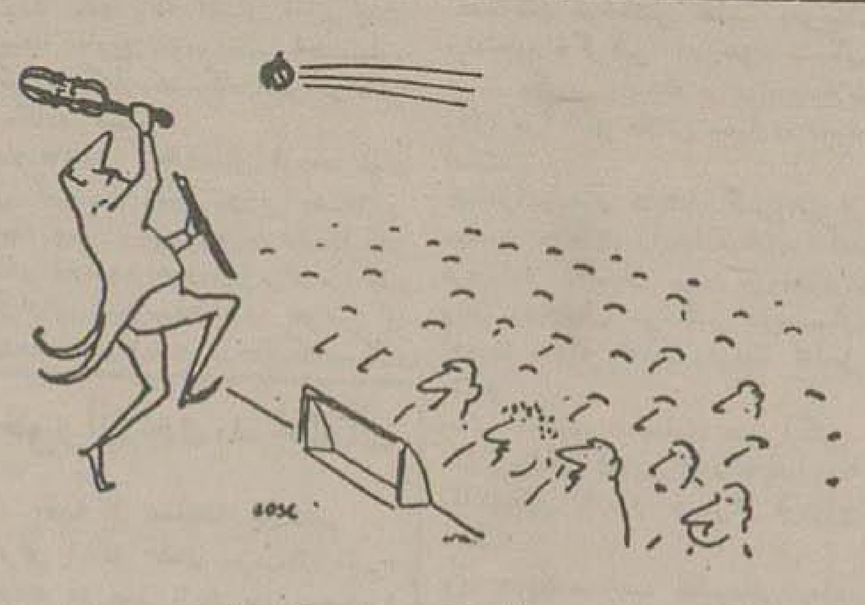

تشویق وجواب تشویق

سؤال بدون جواب

روزی زن ومردی برای دیدن‌زنی که تازه زائیده بود بادسته‌گلی به بیمارستان رفتند .

هنگامیکه داخل اطاق بیمار شدند یکی‌از پرستاران باطفل نوزاد داخل شد واورا بتازه واردان نشان داد دراین موقع طفل خرد سال گفت: آقایان، مامان چرااین خانم‌مدتهااین بچه را زیر پالتوی خود پنهان کرده بود ؟

٤ سال دیگر بکره ماه

بقیه از صفحه دوازدهم

های فرستنده ایکه همراه دارد هر مترمربع از کره‌ماه را ازنزدیك بما نشان خواهد داد تاامروز بیش از ۳۰٫۰۰۰ دهانه آتشفشان درکره ماه شمرده شده است تلسکوپ‌عظیمی که دررصد خانه کالیفرنی موجود است حتی اگر برج ایفل روی ماه بود میشد آنرا دید .

مسافرت بماه کی صورت خواهد گرفت ؟

حداکثر درسالهای ۱۹٦۰ـ۱۹٦۱ بطور مسلم تاچند سال دیگر امکان پرتاب یك قمر مصنوعی که دورماه بگردد پدید خواهد آمد بنابه پیش بینی دانشمندان وقتی مسئله مسافرت بماه حل شد باید یك‌مرکز برق اتمی برای تولید برق بکره ماه برد وحتی یك جو مصنوعی نیز برای ماه «اختراع» کرد تا زندگی انسانی در آنجا امکان پذیرگردد

درماه چه خبر است؟

هرشب ماه چهارده شبانه روزطول میکشد حرارت آنجا ۱۵۳درجه‌است

هرروز ماه نیز مساوی چهارده شبانه‌روز و حرارت آن صد درجه است (حرارت‌آب‌جوش) هرکیلو گرم وزن مابیش از ۱٦٦ گرم سنگینی نخواهد داشت وازآنجا که نیروی عضلانی انسان تغییر نمیکند دراثر این تقلیل وزن میتواند عملیات خارق‌العاده‌ای انجام دهد بایك خیز ازفواصل عظیم ببرد بدون خستگی ازکوههای مرتفع بالا رود ویك گلوله‌را بآسانی بفاصله یك کیلو متری پرتاب کند .

سفر بخیر! ..

خنده خودمانی

درلین ستون ماازمطبوعات جهان گلچینی برای‌خوانندگان عزیز خود فراهم میکنیم این گلچین شامل لطیفه ها،شوخی هاو بالاخره مطالبی است که‌با خواندن‌آن خواننده احساس نشاط میکندو خستگی روحی خودرارفع میکند.
امیدواریم که‌این ستون جدید مورد پسند خوانندگان گرامی قرار گیرد.

زنی در بستر مرك آخرین دقایق حیات خودرا میپیمود.

شوهر بربالین او نشسته بود.وقتی زن مرك خودرا نزدیك دید بشوهر گفت :

من مطالب بسیاری را باید بتوبگویم که راحت ازدنیا بروم.

این من بودم که‌درزمان حیات پول های ترا میدزدیدم و بمیل خود خرج میکردم.

هنگامیکه تو دراداره رشوه‌میگرفتی من بودم که موضوع را ببلیس اطلاع دادم.

باز این‌من بودم که آخرین‌معشوقه ترا تهدید کردم‌و ازتوروی‌برتافت وباز من بودم که‌پول بیمه ترابا جعل امضایت گرفتم وباروپا سفرکردم.

مرد نگاهی‌باو انداخت وگفت :

پس‌بتو اطلاع بدهم که‌این من‌هستم که‌ترا مسموم کرده‌ام.

●●●

روزی عده‌ای از شاگردان کلاس بر روی تخته سیاه نوشتند. آقای معلم شما هیچوقت ناراحتی عصبی داشته‌اید.

معلم گچ رابرداشت ودرزیر آن نوشت بااین شاگردان واین نوشته، گمان میکنم‌بزودی پیداکنم.

●●●

روزی دریکی از جنگلهای افریقایك نفر سیاه آدمخوار با طفلش مشغول قدم زدن بودند ناگهان هواپیمائی از بالای سرآنها گذشت طفل پرسید : مامان چه بود ؟

مادرش پاسخداد :هواپیمابود.

طفل پرسید :هواپیماچیست.

مادر گفت: هواپیما مقداری حلبی است ودرداخل آن غذای دلچسبی‌قرار گرفته است.

●●●

سینکلر لوئیز نویسنده نامدار می گوید :روزی دیدم‌یکی از مسافرین کشتی کتابی که‌اخیرا بقلم من‌انتشار یافته بود مطالعه میکند. هنگامیکه به طرف اورفتم وخواستم از او بپرسم این کتاب بنظرش چطور نوشته‌شده است برخاست وکتاب نیمه خوانده‌را درآب دریا انداخت

●●●

روزی یکی از هنرپیشه های معروف تئاتر پس‌از بازگشت از صحنه تئاتر مخاطب یکی از دوستانش قرارگرفت ودوست او پرسید :راستی بگوببینم توتماشاچیان راازخنده کشتی.

نه‌متاسفانه قبل‌از اینکه من وارد صحنه شوم‌همه آنهامرده بودند.

●●●

معلمی داخل خانه‌ای شدو همسایگان جمع شده بودند و اسباب‌کشی او را تماشا میکردند.

دو کامیون کتاب بداخل خانه‌آوردند یکی‌از همسایگان گفت :این‌آقا قبل ازاینکه وارد خانه شود نمیتوانست این کتابها رامطالعه کند.

●●●

●خانهٔ مدرن ـ خانه‌ایکه اطاق هاي آنرا بدو برابر قيمت‌تمام اطاقهابشما اجاره ميدهند.

●سرقت ـ چيزيكه خودشما نميتوانيد جلوی آنرا بگيريد، ولی بنظرتان مي‌آيد كه ديگران عمدا برای اينكه اعصاب شما راناراحت كنند به‌آن تظاهر ميكنند !

●پزشك مخصوص اطفال : كسيكه هميشه فراموش‌ميكند كيف خود را كجا جا گذاشته است !

●وحدت: رگفتگوئی كه هيچ‌يك از طرفين توجهی به‌آن ندارند.

●پياده‌رو: مردی كه‌نميداند اتومبيل خودرا كجا نگهداره.

مطب دکتر جواد امینی
متخصص گوش و بینی بعلت مسافرت باروپا تا۱۵ تیرماه‌تعطیل است. آـ٤٥۲۹

درمان روماتیسم
مطب دکتر مهندس
خیابان یوسف آباد - ...

مراکز فروش : ۱ـ فروشگاه فردوسی ۲ـ فروشگاه هرمسس لاله‌زار جنب سینما رکس ۳ـ شرکت ناربه خیابان نادری ٤ ـ فروشگاه گارانتی جنب ارفرانس ٥ـ شعبه شرکت ناربه خیابان حافظ آـ۷۲٥۰ آگهی‌مودت

آـ۲۷۷۲

آـ۷۲۰٤

آـ۷۲۳٦

آـ۷۲٥٤

تجدیدآگهی ساختمان دبستان

پیرو آگهی شماره ۱۸٦ـ ۲٤ر۱ر۳۷ هیئت نظارت بر هزینه ٥٪ سهم فرهنك احداث ساختمان یکباب دبستان‌در لغاش محله بهشهر راطبق مشخصات قبلی و نقشه موجود بمناقصه برگذار مینماید .

۱ـپیشنهاد دهندگان میتوانند در بهشهر ـگرگان ـ ساری ـبابل ـشاهی بادارات فرهنك ودر تهران باداره‌کل ساختمان وزارتفرهنك مراجعه نموده واز مشخصات ساختمان مذکور اطلاع حاصل نمایند .

۲ـپیشنهاد دهندگان باید پیشنهادات خودرا تا آخروقت اداری روز چهارشنبه ۱٤ر۳ر۳۷ بانضمام قبض سپرده تسلیم دفتر اداره فرهنك شهرستان بهشهر نموده و رسید دریافت دارند .

۳ـپیشنهاد .دهندگان باید صدی پنج قیمت پیشنهادی را بعنوان سپرده بحساب شماره ۱۰۲۰۳۳ بانك ملی ایران شعبه بهشهر پرداخت و فیش مر بوطه راضمیمه پیشنهاد خود نمایند .

٤ـبه پیشنهاد مبهم و یا فاقد سپرده و همچنین‌به پیشنهاداتیکه بعد ازپایان مناقصه و تعیین برنده برسد ترتیب اثرداده نخواهد شد ضمنا در صورتیکه برنده مناقصه از پیشنهاد خود عدول نماید سپرده او بنفع فرهنك ضبط خواهد شد .

٥ـ کلیه مخارج از قبیل هزینه درج‌آگهی در روزنامه و هزینه ثبت قرار داد در دفترخانه‌و مالیات‌و عوارض شهرداری و بهای مصالح ساختمانی و فوق‌العاده کارشناس ،بر طبق مقررات وغیره از هر قبیل بعهده برنده مناقصه است .

٦ـبه برنده مناقصه پیش قسط داده نمیشود وبازای هر مقدار کاریکه انجام داده پس ازپی پرکردن ،بر طبق‌مقررات وقیمت بدست آمده پس از کسر ۱۰٪ بمنظور اطمینان از حسن انجام کارپرداخت خواهد شد .

۷ـ ،برنده مناقصه ملزم است که ساختمان مذکور را از تاریخ انعقاد قرارداد لغایت چهارماه تحویل نماید .

۸ـ هیئت نظارت مجاز خواهد بود تا صدی بیست و پنج از میزان کارکسر و یا اضافه نماید .

۹ـهیئت نظارت دررد ویا قبول هریك ویاکلیه پیشنهادات مختار و مجاز خواهد بود .

۱۰ـ حضور پیشنهاد دهندگان و یا نمایندگان رسمی آنان در جلسه مناقصه آزاد است .

۱۱ـ پیشنهادات واصله روز پنجشنبه ۱٥ر۳ر۳۷ساعت ده صبح در دفتر حسابداری اداره فرهنك شهرستان بهشهر با حضور کمیسیون مربوطه باز و قرائت خواهد شد .

آـ۷۲۱٤ رئیس‌فرهنك شهرستان بهشهر ـ حجت

خلاصه یك کتاب

در قلب جنگل

محیط اسرار آمیزجنگلهای انبوه وهمه خطرات وحوادث فراوانی که در آن یافت میشود همیشه توجه گروه زیادی از سیاحان وماجرا جویان جهان را بخود جلب کرده وسفرنامه ها وشرح عجایب دنیای شگفت انگیز جنگلها ،با تمام تحولات حیرت انگیزی که در دنیای متمدن روی میدهد ،هیچوقت جذابیت خود را از دست نداده است .

نویسندهٔ خاطراتی که خلاصهٔ بعضی از شیرین ترین قسمت های آنرا در زیر بنظر تان میرسانیم ،یك جوان «حیوان شناس» اسکاتلندی است بنام «ایوان سندرسن» که مشاهدات وحوادث عجیب وشگفت آمیز خود را در جنگلهای انبوه «کامرون» آفریقای سیاه بطرزی زنده ومطبوع که‌خاص اسکاتلندی هاست به رشته تـحریر در آورده است .

موشهائی که گربه‌ها را میبلعند

ـ آگا ! آگا ! من گاو آورد !

در زبان بومیان این منطقه آفریقا که مخلوطی است از انگلیسی واز زبانهای دیگر «گاو» بمعنی حیوان است .وهر روز موقعیکه من مشغول اندازه گرفتن پاهای یك عنکبوت یا شکم یك موش وحشی هستم ،عده‌ای زیادی از بومیان که میدانند من علاقه زیادی بجمع‌آوری انواع و اقسام حیوانات جنگلی دارم .نمونه‌های عجیب و غریبی از موجودات کوچك و بزرك جنگل را برای من می‌آورند ودر هر حال که باشم با طرز صحبت شکسته بسته خود تکرار میکنند:

ـ آگا! آگا! . . .انسان گاو آورد!.

ومنظور شان هم از این جمله‌این استکه :آقا !من یك حیوان برایتان آورده‌ام

ـ خوب! بگو به‌بینم چه آورده‌ای؟

بومی قوی هیکلی که بالای سر من ایستاده بود ،خنده نشاط‌آمیزی کردو لای پیراهن خود مشغول ـ جستجو شد ،ولی ناگهان دست‌خود را با فریادی بیرون کشید ومشغول مکیدن انگشت خود شد .بالاخره پس از اینکه دوباره مدتی لابلای پیراهن خود بجستجو پرداخت دو گلوله کوچك که قطرشان بیش از ۵سانتیمتر نبود روی‌میز گذاشت. هنوز من سر در نیاورده بودم که این دو گلوله‌چه جور موجوداتی هستند که ناگهان هر دوی آنها مثل فنر از هم باز شدند ومثل دو مشت زن با جیغ های کوتاهی که بزحمت شنیده میشد ،بجان هم افتادند .

اینها یکنوع از موش های‌وحشی آفریقا هستند که شاید از سرکش ترین وتهوع‌آورترین حیوانات‌جنگل باشند .یکی یکشاهی آنها راخریدم وهر دو را در یك قفس کوچك جا دادم‌وبرای اینکه زیاد سرو کله هم بپرند یك تکه گوشت بزرك هم که از بدن هر دوی آنها بزرگتر بود برایشان گذاشتم ولی تمام شب این دو حیوان مثل دو دشمن خونین‌به سر وروی هم چنك میزدند .صبح زود وقتی بسراغ آنها رفتم .ازتکه گوشت خبری نبود وجثه بیجان یکی ازآنهاباشکم‌پاره ومغز متلاشی کنار قفس افتاده بود .

این موشها موجودات خطرناکی هستند که نه فقط یکدیگر رامی خورند بلکه حتی به گربه های وحشی وبزرك جنگلی وحتی به انسانها هم حمله میکنند وبا دندانهای،نوك تیز وبرنده خود همه چیز را می بلعند. ولی‌بوی تهوع آوری که از آنها متصاعد میشود تمام پرنده ها وانواع لاشخورها را از آنها رم میدهد .

کسیکه بوی این موشها بمشامش نخورده باشد نمیتواند بفهمد کـه چقدر تحمل ناپذیر وتهوع آوراست

یکبار در «بریتیش موزیوم» من به شیشه پراز الکلی که‌حاوی یکی‌ازاین موشها بود دست زدم وبا وجـوداین که در شیشه کاملا مسدود بود برای اینکه دچار تهوع نشوم مجبورشدم چند بار دستهای خود را با صابون پاك کنم .اما بومیها نه فقط این‌بو را از بین میبرند ،بلکه با جوشاندن این موشها در روغن خرما وبااضافه کردن بعضی برگهای جنگلی عطر بسیار خوشبو و سحرانگیزی‌درست میکنند که از استشمام آن حالت مطبوعی بانسان دست میدهد .

کنسرت عجیب این «آقایان»!...

یکشب روی کوره راهی که بـه جنگل منتهی میشد برای هواخوردن قدم میزدم که ناگهان صدای نامؤدبانه‌ای بگوشم‌خورد‌روی عادات اجتماعی و حس نزاکت وغیره بی اختیار سرخ شدم ،چون فکر کردم که ممکن است این صدا از معدهٔ من خارج شده باشد .چون جز من انسان دیگری آنجا نبود و قاعدتاً می شد تقصیر این صدا را بگردن یك نفر دیگر بیندازم! داشتم فکر می کردم که شاید معده بیچارگان در برابر آتش غیر قابل هضمی کهظهر بخورد من داده بودند ،طاقت نیاورده وسر بطغیان برداشته است .ولی‌صدا چند بار دیگر تکرار شد ومن‌تقریبا مطمئن شدم که بی تقصیرم .یکبار من در چین منزل یکی از خانواده های بسیار محترم میهمان بودم . پس از صرف غذا کوچك وبزرگ در حالیکه به بالش های نرمی تکیه داشتند ،خیلی بی پرده‌وآشکار باد گلوی خود را با صدای گوشخراش خارج میکردند ظاهرا باین ترتیب مراتب تشکر وامتنان خود را از صاحبخانه وغذای مطبوعی که برای آنها تهیه دیده بود ابراز میداشتند! ولی کنسرت عجیبی که از این صدا های ناهنجار در قلب جنگل به گوش من میخورد از حد بعضی عادات وتفنن های عجیب مشرق‌زمین خیلی تجاوز کرده بود ناتمام

درد انسانیت

بقیه از صفحه یازدهم

بروم. گفت تاآخر شب‌باید بنشینی. نتوانستم قبول کنم. سوار تاکسی شدم وتنهابخانه برگشتم.

آنشب تاوقتی که شوهرم برگشت گریه کردم.

نزدیك طلوع آفتاب مست ولایعقل بخانه برگشت‌وگفت :

امشب جلوی میهمانها آبروی مرا بردی وزندگی بین‌من وتوتمام‌است.

التماسهای من‌سودی نبخشید.

چندروز بعد ازاین ماجراطلاق‌گرفتم. وبا یگانه طفل‌خود بزندگی مشغول شدم. طفلم‌بزرك‌شده‌است‌و بکودکستان میرود واغلب ازمن می‌پرسد: مامان.. بابای‌من کجاست. آیامن بابا دارم.

اگر بابادارم کجارفته.

باو جواب میدهم که بابایت باروپا رفته وبر میگردد و خیلی هم تـرا دوست دارد.

برای اینکه دل پسرم را نشکنم،هر وقت یك اسباب بازی میخرم میگویم بابا اینرا ازاروپا برایت فرستاده است اینقدر خوشحال میشود که‌صندلی را زیرپایش میگذارد و عکس بابایش راکه بدیوار اطاق نصب شده‌میبوسد. من خجالت میکشم و خودم را میخورم بابایش همنجاست‌و هیچوقت بدیدن طفلش نمی‌آید. میگویند باآن رقاصه فرنگی هم بهم زده‌است ولی هیچوقت بدیدن پسرش‌نمی‌آید.

من همیشه در جواب پسرم که‌میگوید مامان بابا چه‌سفر دورودرازی کرده است بفکر فرو میروم وباو میگویم بزودی بر میگردد وترا در آغوش می گیرد ومیبوسد .

برغم‌واندوه‌ظفر یابید

بقیه از صفحه یازدهم

نسبت بخود پیدا میکند ، موجب تشدید این درد میشود.

برای اینکه جراحات روحی بر- نداریم و روان‌ما مجروح نشود . باید با خودخواهی بی‌جا مبارزه کنیم از توقعات خود بکاهیم.

برای اینکه دردها و رنجهـای گذشته مارا ناراحت نکندبا دوستان یکدل درددل کنیم، هردردی و هر رنجی شمارا اذیت میکند،بادوستان خود صحبت کنید. ودریك گوشه خلوت دور از اغیار درددل خودرا بگوئید .پس‌از لحظه‌ای‌کوتاه می- بینید . هوای دل شما پاکیزه‌ومصفا میشود. درست مانند آنست کـه شما پنجره اطاقی که هوای آن بر اثر دود سیگـار کثیف شده باز بگذارید. همانطورکه هوای اطاق براثر بازگذاشتن در تصفیه‌میشود، دل شما نیز براثر صحبت‌کردن و درددل باز میشود و سبکی‌مخصوصی احساس میکنید مثل اینکه کم‌کم آن رنج درونی رخت بربسته است هرقدر بیشتر درددل کنید. بهمان اندازه این سبکی نیز احساس‌میشود

زندگی‌زنان بزرگ

بقیه از صفحه یازدهم

مخالفت میکرد. عایشه میگویـد بالاخره زنان مراکش‌روزی بدست من آزادخواهند شدوباآنها مانند کلفت رفتار نخواهد شد.

سیدی‌محمد یوسف سلطان‌مراکش میگوید این‌کار بدست عایشه‌انجام خواهد گرفت.

اولین کاربرجسته عایشه تمام‌کردن دوره تحصیلات ـ.مدرسه متوسطه فرانسویان بود عایشه‌میگوید من خیلی تلاش کردم که‌مانند زنـان اروپائی آزاد باشم ولی‌به تجربـه دیدم که‌زنان مسلمان خیلی کارها رانمیتوانند آزادانه انجام دهند.

باوجود این عایشه درحضور زنان حجابدار مراکشی سیگار میکشد پشت رل‌می نشیند وشنامیکند.

عایشه دشمنان زیادی در میان‌اعراب وفرانسویان دارد.علت‌دشمنی باوی اینست که‌متنفذین مراکشی‌نمیخواهند تغییری دروضع زنان مراکش‌داده شود وفرانسویان نیز اورامخـل آسایش خودمیدانند.

معهذاسلطان مراکش‌اورا متفکر خود میداند.

عایشه مدتها درنیویورك بوده واز زندگی مراکشی‌ها در نیویـورك خیلی راضی‌بنظر میرسید وآرزو داشت که‌دختر سلطان مراکش‌نبود وبزندگی آزادانه‌ای درنیویـورك مشغول میشد.

درسال گذشته عایشه بنمایندگی زنان عرب درکنفرانس دمشق «ر سوریه شرکت جست وبرای اینکه خودرا زن‌مترقی نشان دهـد . در جلسات کنفرانس بالباس«دکولته» شرکت جست.

عایشه حق‌بزرگی بگردن خواهران خود دارد. زیرادر حرمسرای‌سلطان آزادی زیادی برای‌آنها بـه‌دست آورد .بطوریکه آنهارا ازز‌یرچادر وپیچه خارج نمودو حتی اجـازه گرفت که‌از دستگاه‌رادیو گرامافون استفاده کنند.

مادرعایشه که۱۶سال ازدخترخود بزرگتراست هنوز درزیر چـادر و پیچه بسر میبرد وهیچوقت‌درانظار ظاهر نمیشود هرروزوزیران‌مراکشی گزارش امورمملکت را بعرض او می‌رسانند وعایشه درحالیکه‌سیگاری زیر لب‌داردبسخنان آنها بـدقت گوش‌میدهد وتصمیمات‌مهمی اتخاذ میکنند.

عایشه عقیده دارد که‌زنان عرب‌نیز باید بامردان تساوی داشته باشند ودوش بدوش مردان در کارهـای اجتماعی شرکت کنند. عایشه‌می- گوید .من‌آرزو دارم زنان‌مراکشی روزی این‌حق را داشته‌باشند کـه شوهران نامتناسب خودرا طلاق‌دهند این شاهزاده‌خانم‌صریحا گفته‌است که‌تازنان مراکشی تعلیم وتربیت نیافته‌اند ،گرفتن این‌حق مشکل است بهمین واسطه برای‌تحصیلات زنان مراکشی تلاش بسیاری نموده است.

شاهزاده خانم عایشه گـروهی از مبلغین درباری رابمیان‌زنان‌مراکشی فرستاده که‌بمیان مردم بروندوبرای زنان ودختران مراکشی دربـاره اهمیت سواد وتعلیم وتربیت نطـق کنند .

سال گذشته شایعه‌ای درمراکش منتشر شد که‌دیریازود عایشه بـا ملك‌فیصل پادشاه عـراق ازدواج میکند .

وی دریك‌مصاحبه مطبوعاتی به‌این شایعه خاتمه داد وگفت‌سن پادشاه عراق ۲۱سال سن من۲۶سال است وبااین اختلاف سنی ازدواج میسر نیست .

عایشه درباره چادر وروبندی کـه زنان اعراب بصورت می‌زنند گفته است وقتی من‌بسن ۶۰سالگی‌رسیدم آنوقت نقاب‌بچهره می‌زنم که‌صورت پیرچین وچروکم پیدا نباشد ویك دختر جوان‌نباید قیافه خودرا پنهان کند.

درمورد ازدواج پرنس‌مارگارت گفته است .شاهزاده خانم‌مارگارت ومن عشق خودرا فدای وظیفه کرده‌ایم. وتحمل این‌امر فوق‌العاده مشـکل است ولی کسانیکه وظایف مهمی‌بر دوش دارند باید این‌ناراحتی راتحمل کنند.

خوراک‌جدید اطفال

بقیه از صفحه یازدهم

برای اینکه اطفال خردسال آنـرا بخورند دو موز یایك موز رسیده‌را دریك فنجان.شیرحل کنید.

یك قاشق شکر به‌آن اضافه کنید وآنرا بهم بزنید تا حل‌شود اطفال دارای سلیقه مخصوصی در قبول مواد غلیظ یارقیق میباشند، در صورتی‌که طفل ماده رقیق میپسندد یك فنجان چای به‌آن اضافه کنید .این ماده برای اطفال فوق‌العاده مفیداست.اطفال که خیلی ضعیف هستند میتوانند در روز دودفعه این‌مایع رامیل کنند.

علاوه براین کسانی که میخواهند رژیم غذائی بگیرند میتوانند بجای غذا ازاین محلول میل کنند چون‌مواد غذائی مورد احتیاج آن بمصرف‌بدن میرسد و بجای آن‌میتوان از خوردن غذاهائی که انسان راچاق میکندامتناع کرد.

داستان روز

بقیه از صفحه پانزدهم

پشت سرهم فحش میداد وهرچه‌در طی زندگی خود فحش‌وناسزاآموخته بود نثار آنمرد کرد ولی آنمرد هم یقه‌اورا چسبیده‌بودومیگفت، فلان فلان شده توی‌خانه من چکار داری؟

پاسبان پاسبان . . .

لحظه‌ای نگذشت که‌پاسبان باتفاق آندو نفر عازم کلانتری شدنددرآنجا جیب بغل حسین آقا را گشتند و شناسنامه اورا پیداکردند .

عصر همانروز زن وبچه او آمدند وگریه کنان دوروبر اورا گرفتند

* *

پزشك رسما اعلام نمود که‌حسین آقا دیوانه شده‌است .

همان شب حسین آقارابتیمارستان بردند وهمسرش باچشمان گریان دل بریان دست فرزندان خودرا گرفت وبخانه برد .

حسین آقا خانه‌خودرااشتباه‌گرفته بود وبعوض اینکه ازطرف پائین داخل بازار چه شود ازطرف بالا داخل بازارچه شده وخانه‌دیگر را بجای خانه خود گرفته از آنجائیکه دیگر عقل‌وشعورش کار نمیکرد صاحب خانه را مجبور کرد که‌باو بکلانتری بیاید .

حسین آقا ازآن تاریخ‌تابحال‌در تیمارستان بستری است .

بچه شیطونی نکن

بقیه از صفحه یازدهم

روزی یکی از اطفال من در حالیکه با چشمان مشتاق وقلبی نگران‌انتظار داشت‌روی‌خوشی‌باونشان بدهم‌پرسید. مامان چرا اوقاتت تلخ است ؟

باو گفتم برای اینکه تو بامدادبرادر کوچکت را کتك زدی .

از آن تاریخ ببعد شروع بالتماس کرد وگفت :مامان اطمینان داشته‌باش برادرم را دیگر نمی زنم .

بحث با اطفال فایده ندارد .روزی صدای عجیب وغریبی از درون اطاق بچه ها شنیده میشد .فریاد زدم:

ـ این صدای وحشتناك چیست ؟

ـ کدام صدا ؟

ـ این صدا که از داخل اطاق شما شنیده‌شد .

ـ صدائی نیست ،بلکه صدای معمولی بود .

ـ خواهش میکنم سرو صدا نکنید.

ـ مامان من دارم دندانهایم را مسواك میکنم .اگر نمیخواهی مسواك نکنم.

بحث نتیجه خوبی ندارد .زیرااطفال سعی میکنند با جواب های بچگانه شما را قانع کنند .

در مورد پرتاب اشیاء وفرار هیچ وقت مجازات وکتك درد را دوا نمی کند .

بخاطر دارم دخترکوچك من یـك قوطی حلبی را با ضربت محکمی بگوش مادر بزرگش زد بطوریکه‌سر مادر بزرك بشدت درد گرفت

مادر بزرك برای اینکه انتقام خودرا از دخترم گرفته باشد با لنگه کفش راحتی چند ضربت بدخترم زد .بطوری که اشك از روی گونه های دخترم سرازیر شد .

بعد او را در آغوش گرفت ونوازش کرد ،ولی دخترم پرخاش کنان گفت من مادر بزرگم را دوست ندارم.

کتك گاهی اوقات اثر نا مطلوبی در روحیه اطفال باقی میگذارد خوب‌بخاطر دارم ،یکشب نسبت بدخترو‌پسرم خشمگین شدم وبسراغ آنها رفتم وتا آنجا که قدرت داشتم آنها را کتك‌زدم وبعد پشت در ایستادم به بینم چه میگویند .

دیدم پسرم بدخترم گفت : عجب مادرم دو تا از بهترین دوستان خـود را از دست داد .

این جمله چنان اثری بر روحیه‌من نمود که تا چند روز ناراحت بودم از این مهمتر یکروز دخترم با روژلب‌من تصویری بر روی زمین‌کشیده بود.

من تصمیم داشتم او را کتك بـزنم و در آشپزخانه منتظرش بودم صدای در بلند شد وداخل شد ودر حالیکـه پدرش را مخاطب قرار داده بود گفت:

بابا . .. خانم خوشگلت کجاست.

این حرف چنان مرا تحت تاثیر قرار داد که دیگر دستم برای کتك زدن‌او بالا نمی رفت . مینو

کودکان اسرارآمیز

بقیه از صفحه دوازدهم

از گذشتن از تنگه «برینك»بطرف سواحل آمازون رفته‌اند . بعقیده بعضی‌دیگر اجداد این‌ها ازاقیانوسیه به‌این مناطق آمده‌اند ، ولی چطور معلوم نیست وهیچ علامت‌ونشانه‌ایهم برای کشف این معما وجود ندارد.

«کابوکلوس» ها از بازماندگان نخستین فاتحین پرتغالی هستند که باسیاه‌پوستان اختلاط یافته‌اندوخون بومیهای آمریکائی نیز در رگهای آنها راه پیدا کرده است. این‌نژاد بااینکه چند رگه است ، ولـی جذابیت و لطف عجیبی درچهره‌های اطفال کابوکلوس خفته است.

ایندونژاد با اینکه درکنار هـم زندگی میکنند هرگز با هم‌مخلوط نمیشوند . تنها چیز مشترك میان آنها جنگل آمازون است . جنگل آمازون و زیبائی آنها وزندگی هر حادثه آنها . سرگرمی آنها فقط شکار است وصید ماهی. هنر بومی آنها بخصوص درساختن ظـروف سفالی شاید از عالیترین نمونه‌های هنرهای ملی برزیل باشد.

این اطفال زیبا شاید آخریـن کودکانی باشند که در دنیای ما میتوانند آزادانه از زندگی طبیعی بهره‌مند شوند. رودخانه و دهکده درواقع متعلق به‌آنهاست وبرخلاف اغلب قبایل وحشی یا نیمه‌وحشی هیچگونه مرض درمیان آنها دیده نمیشود .

سازمان شاهنشاهی
خدمات اجتماعی
۱۳۲۶

آموزشگاه پرستاری اشرف پهلوی برای دورهٔ جدید خود که در تیرماه سال‌جاری‌آغاز میشود، دانشجو میپذیرد . دورهٔ‌این‌آموزشگاه سه‌سال وشبانروزی است . تعلیمات نظری وعملی طبق برنامهٔ مصوب دانشگاه که مشابه برنامه‌های آموزشی وپرستاری عمومی انگلستان است ، تحت نظر استادان دانشگاه و مربیان مجرب خارجی در محل آموزشگاه وبیمارستان پهلوی آموخته میشود . در مدت تحصیل ، بدوشیزگان دانشجو محل سکونت ـ لباس وپول‌جیب داده میشود و گواهینامه‌ای که پس از پایان تحصیل بدانشجویان داده میشود معادل لیسانس خواهد بود .

داوطلبان‌ورود به آموزشگاه باید مجرد وتندرست بوده وگواهینامه شش سالهٔ متوسطه داشته باشند و سن آنها بین ۱۷ و۲۵ باشد . داوطلبان مزبور میتوانند همه روزه باستثنای روزهای پنجشنبه و جمعه وایام تعطیل از ساعت دو تا ساعت چهار بعد ازظهر به‌آموزشگاه مراجعه و شخصا مدیرهٔ آموزشگاه را ملاقات واطلاعات لازم را کسب ودر صورت تمایل مدارك خودرا تسلیم و نام خودرا ثبت کنند .

۵۰۷۸ـ۰ ۳ـ۱

تجدید آگهی مناقصه

ادار کل کارپردازی وزارت پست و تلگراف وتلفن ۲۳قلم لوازم سرویس رانندگی طبق مشخصات فنی و رعایت مفاد برك شرایط و طرح قرار داد موجود از طریق مناقصه خریداری مینماید . داوطلبان شرکت در مناقصه باید باین اداره کل مراجعه مشخصات فنی وبرك شرایط وطرح قرارداد مربوطه را دریافت وپیشنهادات خودرا در جوف ۳پاکت بشرح زیر .

۱ـ پاکت الف ـ محتوی قبض سپرده نقدی ویا ضمانت نامه بانکی مجاز بمبلغ و مدتیکه دربرك شرایط تعیین گردیده بانضمام برك شرایط وطرح قرارداد مربوطه که بامضای داوطلب شرکت در مناقصه رسیده باشد .

۲ـ پاکت ب ـ منحصرا محتوی کاتالوك و مشخصات فنی .

۳ـ پاکت ث محتوی بهای پیشنهادی تاآخر ساعت اداری روز ۱۸ر۳ر۳۷ بدفتر اداره کل کارپردازی تسلیم نموده رسید دریافت دارند پیشنهادات واصله ساعت ۹ صبح روز ۱۸ر۳ر۳۷ مفتوح وقرائت خواهد گردید .

آـ۷۲۸۲ رئیس اداره کل کارپردازی ـ نجفی

آگهی مناقصه خرید مرکب

چاپخانه سازمان برنامه ۱۰۸۰ کیلو مرکب مورد احتیاج خودرا از طریق مناقصه کتبی خریداری مینماید .داوطلبان میتوانند با مراجعه بدفتر چاپخانه واقع در اول‌خیابان استخر ببرك مشخصات آنرا دریافت دارند .پیشنهادات تاآخرروز چهارشنبه ۷ر۳ر۳۷ پذیرفته خواهد شد .

۱ـ۲ آـ۷۲۸۰ چاپخانه‌سازمان برنامه

آگهی فروش

شرکت ملی نفت ایران کالای اسقاطی مشروحه زیر راکه در انبار های این شرکت در کرمانشاه موجود است از طریق مزایده بفروش میرساند.

۱ـ ده دستگاه موتور دیزل فرسوده از نوع لیلاند ٤ر۷

۲ـ ده دستگاه موتور فرسوده بنزینی‌شامل ۵ موتور فرسوده فورد (دبلیو ۱و۲) یك موتور فرسوده فرد پایلت ودوموتور هامبر فرسوده‌و دوموتور فرسوده بد فورد

۳ـ یکدستگاه تعمیر گاه متحرك اسقاط

٤ـ پیشنهادات باید روی برك های چاپـی مخصوص که از طرف‌اداره بازرگانی و خرید تهران‌وامور اداری درکرمانشاه‌در اختیارعلاقه‌مندان قرار داده میشود تکمیل ودر پاکت‌سر-بسته با قید جمله مزایده مربوطه تا تاریخ‌وقت اداری روز سه‌شنبه ۲۰خرداد مـاه۱۳۳۷ در تهران و کرمانشاه بادارات فوق‌الذکر تسلیم شود .

۵ـ پیشنهاد دهندگان میتوانند قبل از تسلیم پیشنهادات خود اطلاعات لازمه را در تهران یا کرمانشاه از ادارات مربوطه شرکـت کسب نمایند وهمچنین اجناس مورد پیشنهـاد را بازدید کنند .

٦ـ شرکت در رد ویا قبول قسمتی ویاکلیه پیشنهادهای واصله مختار خواهد بود .

۱ـ۳ آـ۶۸۰۲ شرکت ملی نفت ایران

آـ۷۲۶٤

آـ۷۲۰٤

از :اسپهانی

ورزش آبادان

هیچ وهفت

از مسئولین امور ورزشی‌شرکت نفت خواستم در باره ورزش شرکت نفت اطلاعاتی بمن بدهند وچون‌نقشه صحیح وارقام دقیق‌نداشتند بایاس مواجه شدم.در میان توضیحات‌پراکنده متوجه شدم که شرکت نفت هفت استخر شنا دارد .من از رقم هفت هم خوشحال شدم وهم وحشت‌کردم خوشحال بودم که لااقل شرکت‌نفت در فکر کارمندان خود می باشد .

وحشت کردم زیرا این منتهای بی انصافی است که در آبادان سوزان ورزشکاران حتی یك استخر معمولی نداشته باشند .متاسفانه مسئولین ورزش آبادان نه از خودقدرتی‌داشتند که برای ورزش آبادان کاری صورت دهند ونه انجمن مرکز در فکر آنها بوده است .اگر حمل به اغراق‌گوئی نشود میتوان گفت درآبادان بجز جوانان پر استعداد ونیرومند چیز دیگری وجود ند ارد که بتوان آنرا ورزش نامید .

آبادان فقط یك تیم فوتبال دارد اگر چندین تن از معلمین باتفاق‌عده‌ای جوان دسته آزاد جمرا تشکیل نمی دادند معلوم نیست تکلیف فوتبال آبادان چه میشد .آبادان چند زمین فوتبال خاکی دارد ولی به‌اصطلاح استادیوم آبادان .فاقد دیوار میباشد دراین وضع بهره برداری از این استادیوم غیر ممکن است . تربیت بدنی آبادان از خود یك مترزمین ندارد .محل فعلی اداره تربیت بدنی مال شهرداری است واستادیوم هم متعلق بشرکت است .اگرروزی خدا نکرده شرکت از همکاری وهمراهی امتناع ورزد ورزش آبادان نابودخواهد شد .

ورزش آبادان منحصر به اعزام دسته‌های ناقص است که جهت‌شرکت در مسابقات قهرمانی کشور فرستاده میشوند . در گذشته کسانی ورزش آبادان را اداره میکردند که برای قهرمانی‌کشوربجای قهرمان‌رکوردهای تلگرافی میفرستادند .

باشگاه پولاد

یك‌روز طبق دعوت آقای منوچهر ماهر رئیس باشگاه پولاد از محل باشگاه مزبور دیدن کردم .محل و منظره یگانه باشگاه ورزشی آبادان جلب‌توجه‌بار بود .محل باشگاه‌عبارت است از یك اطاق بزرك مخروبه و یك حیاط کوچك .کف باشگاه خاکی است ویك قسمت آن مربوط به ورزش باستانی است .باشگاه‌پولاد در رشته‌های مختلف از قبیل‌هالتر ، کشتی ،بکس فعالیت میکند کشتی گیران باشگاه پولاد در مسابقات‌کشتی قهرمانی کشور مقام دوم را بدست آوردند .آقای منوچهر ماهر مدیر باشگاه‌میگفت‌کمك‌مختصرانجمن تربیت بدنی حتی برای پرداخت کرایه‌محل باشگاه کافی نمیباشد .متاسفانه‌هیچ مقام ومرجعی به وضع ما توجه‌نمی کند .اگر عشق وعلاقه بورزش دربین نبود در این باشگاه تاکنون بسته میشد .مگرچه‌ضرری دارد که‌شهرداری باشگاه بسازند و جوانان آبادان را ویا مقامات دیگر برای آبادانیهاچند از قهوه‌خانه هابسوی باشگاههای ورزشی هدایت نمایند

درآبادان همه حتی مسئولین ورزش شرکت نفت هم از وضع ورزشی آبادان ناراضی بودند ودرباره عاقبت آن اظهار نگرانی میکردند .درصورتی که اگر به‌جوانان آبادان توجهی‌شود آنها میتوانند استعداد ذاتی خودرا به‌ثبوت رسانده وحتی در خیلی‌رشته ها از جوانان تهران جلو بیافتند .

همانطورکه والاحضرت شاهپور غلامرضا پهلوی ریاست کمیته‌ملی المپیك ایران پس از باز گشت از مسافرت آبادان در مراسم توزیع گواهینامه های المپیك گفتند «وضع ورزش آبادان بهیچوجه رضایت‌بخش نمی‌باشد باید به‌امور ورزشی آبادان از نزدیك توجه شود ».جدا ورزش آبادان احتیاج به‌رسیدگی کامل‌دارد شرائطی در آبادان بوجود آمده است که برای ورزش این شهر بسیار خطرناك می‌باشد .بنظرما مسئولین ورزش آبادان و مسئولین انجمن ملی تربیت بدنی مرکز باید بدون اتلاف وقت دست بدست هم داده وبرای نجات ورزش آبادان راه حل‌عاقلانه پیدا کنند

(پایان)

مسابقه کشتی داخلی باشگاه کیان

ازطرف سازمان کشتی باشگاه کیان مسابقه تشویقی کشتی‌درمحل باشگاه ترتیب داده شد .

دراین مسابقه ۶۷ نفراز کشتی‌گیران دره‌وزن شرکت داشتند.

مسابقه بداوری آقایان حاج عبدالحسین فیلی- خجسته پور- آفرین معزی‌پور وطالبی انجام شد ونتایج زیر بدست آمد :

دروزن ۴۸ کیلو آقایان رحیمیان- خجسته پور- علی‌پور .

دروزن اول بهمن‌پور- هاشم‌زاده- کریمی. دروزن‌دوم‌عظیمی-دانیالی اولادد زاده- دروزن سوم کوه‌نیززاده- صابر کاری- اسدالهی ،در وزن چهارم معزی‌پور- معزی‌پور، نوری بترتیب مقام اول تا سوم رادر هر وزن بدست آوردند .

جوائز قهرمانان درجشن سالیانه باشگاه توزیع خواهد شد .

مسئولین مسابقات قهرمانی آموزشگاههای کشور

طبق تصمیم شورای ورزشی آموزشگاههای کشور ،چون‌مسابقات قهرمانی آموزشگاههای کشور درخرداد ماه درشهرستان تبریزانجام میگردد، آقایان احمد ایزدپناه بمدیریت وعلی‌اکبر همایونی به سمت سرپرستی مسابقات منصوب گردیدند .

نامبردگان ازهم اکنون فعالیت مینمایند که مقدمات مسابقات قهرمانی آموزشگاههارا فراهم نمایند .

طرح ایران در کنگره ورزشی آسیا

افزایش ساعات ورزش مدارس، تهیه وسائل ورزشی بیشتر ، ومبادله تیمهای ورزشی مدارس بین ممالك آسیائی رئوس این طرح است

بطوریکه‌قبلابنظرخوانندگان رسید ازتهران هیئتی بریاست دبیرکل شورایعالی پیشاهنگی ایران برای شرکت درکنگره مدیران کل تربیت بدنی‌کشور های آسیائی بژاپن رفتند .

دراین کنگره که مدت سه روزطول میکشد مسائل تربیتی وورزشی آموزشگاههای ممالك آسیائی مطرح میگردد دبیرکل شورای عالی پیشاهنگی ایران طرح جامعی‌ازطرف هیئت‌نمایندگی ایران تسلیم کنگره خواهد کرد.

بقراراطلاع دراین طرح‌به تقویت قوای جسمانی وفکری جوانان توجه شده وافزایش ساعات ورزش مدارس وتهیه وسائل بیشتر ورزشی برای نوباوگان کشورها وهمینطور اعزام متقابل تیمهای ورزشی مدارس درممالك آسیائی اشاره شده است.

برای اولین بار درتاریخ فوتبال تیم های ملی فوتبال شوروی وانگلیس باهم روبروشدند

بقرار خبرواصله تیم های ملی‌فوتبال انگلستان وشوروی در استادیوم دیناموی مسکوباهم مسابقه دادند .

این مسابقه بسیار جالب وتماشائی بود ودرنتیجه یك‌بریك بنفع طرفین خاتمه یافت .

تماس ملی دوتیم انگلیس وشوروی تاکنون سابقه نداشته و این اولین تماس دوتیم مزبوربوده است .

تیم پنجگانه ارتش درمسابقات جهانی یونان

بقراراطلاع حاصله تیم پنجگانه ارتش ایران درمسابقات جهانی پنجگانه ارتشها که درکشوریونان انجام میگردد شرکت خواهد کرد.

مواد مسابقه عبارتست ازدوصحرانوردی ۸کیلومتر پرتاب نارنجك (دقت وقدرت) - شنای بامانع- تیراندازی دقیق وسریع وعبور ازموانع.

تیم ارتش ایران ازهم اکنون‌خودراآماده شرکت درمسابقات مزبور مینماید .

مسابقات ازتاریخ اول تیرماه باشرکت بسیاری ازکشورها انجام خواهد گرفت .

تهویهٔ هوای آمانا Amana

ساخت یکی از بزرگترین کارخانجات آمریکا بهترین وسیلهٔ خنك کردن و تهویه هوای اطاق کار و ومحل زندگی است .

تهویه هوای آمانا محکم ، زیبا ، کم مصرف و ارزان دارای ۵ سال ضمانت .

نماینده انحصاری برای تمام ایران : شرکت نوظهور شاه‌رضا چهارراه کالج ۱-۲ آ-۶۲۶۴

آقایان پزشکان محترم

Amp, Calcibront+Vitamine B SANDOZ

وارد شد . آ- ۶۵۲۶ ۱-۵

تجدید آگهی مزایده شماره ۱۰۴-۱۱ر۱ر۳۷

شهرداری بهشهر موتور آب بشرح زیررابا‌شرائط آتی ازطریق مزایده بفروش میرساند .

الف موتور برق (۳) کیلواتی یکدستگاه موجود درانبارشهر داری بهشهر

ب - دیزل شهارد (۳۰) قوه اسب یکدستگاه موجود در انبار شهرداری بهشهر

ج- دیزل مهارد (۲۰) قوه اسب دودستگاه موجوددرانبار سازمان آبیاری دکتراسفندیار یگانگی واقع درتهران خیابان سعدی

۱- پیشنهاد دهندگان بایستی ۵٪ بهای پیشنهادی رابعنوان سپرده بحساب شماره (۱۹۵۵) شهرداری درشعبه بانك ملی بهشهر تودیع‌وفیش مربوط راپیوست پیشنهاد خودنمایند .

۲- پیشنهاد دهندگان بایدپیشنهادات خودرا درباکت لاك ومهرشده وروی آن عنوان (مربوط بمزایده موتور شهرداری)نوشته شده باشد تا آخروقت اداری روزشنبه ۱۷ر۳ر۳۷ بااخذ رسید تحویل‌دفترشهرداری نمایند .

۳- هزینه چاپ آگهی ومالیات متعلقه وسایر هزینه های لازم‌بعهده برنده مزایده خواهدبود.

۴- پیشنهادات واصله ساعت (۱۰ صبح) روزیکشنبه ۱۸ر۳ر۳۷ با حضور کمیسیون مربوطه بازوقرائت خواهد شد .

حضور پیشنهاد دهندگان درجلسه آزاد ومزایده حضوری لیزبعمل خواهد آمد .

۵- چنانچه برنده مزایده درخرید موتورهای فوق خودداری نماید سپرده اوبنفع شهرداری بهشهر ضبط ومسترد نخواهد شد .

۶- شهرداری دررد وقبول یك یاکلیه پیشنهادات مختاراست.

شهرداری بهشهر - خاوری

۲-۱ آ-۶۹۷۰

مد درمسابقات آسیائی توکیو

زن درهروضع وحالی که‌باشد طرفدارپروپاقرص مداست وحتی زنان ورزشکارنیز ازتوجه به مد غافل نیستند چنانکه درآستانه مسابقات آسیائی توکیو دوشیزگان وزنان قهرمان که ازکشورهای مختلف آسیا برای شرکت دراین مسابقات به‌توکیو آمده‌اند هرروز به بنگاهها ومغازه‌های مختلف توکیو که مدهای خارجی تازاپنی را عرضه مینماید سرمیکشند وآتش کنجکاوی ومد پرستی خود را فرو مینشانند .

دراین عکس جمعی از زنان ورزشکار درحال مشاهده نمونه مدهای مختلف آرایش مو در یکی از مغازه های توکیو دیده میشوند .

ستاره های ورزش آسیا و عروسکهای ژاپنی

این روزها مغازه‌های توکیو شلوغ است وبازار فروشندگان رونق دارد زیرا ورزشکاران کشورهای مختلف هرروز مقادیری سوغات ازاین مغازه‌ها میخرند .

عکس بالاجمعی اززنان ورزشکاررا هنگام خرید عروسك ژاپنی ازیکی ازمغازه‌ها نشان‌میدهد.

عکس از اقامتگاه مردان نیرومند آسیا درتوکیو

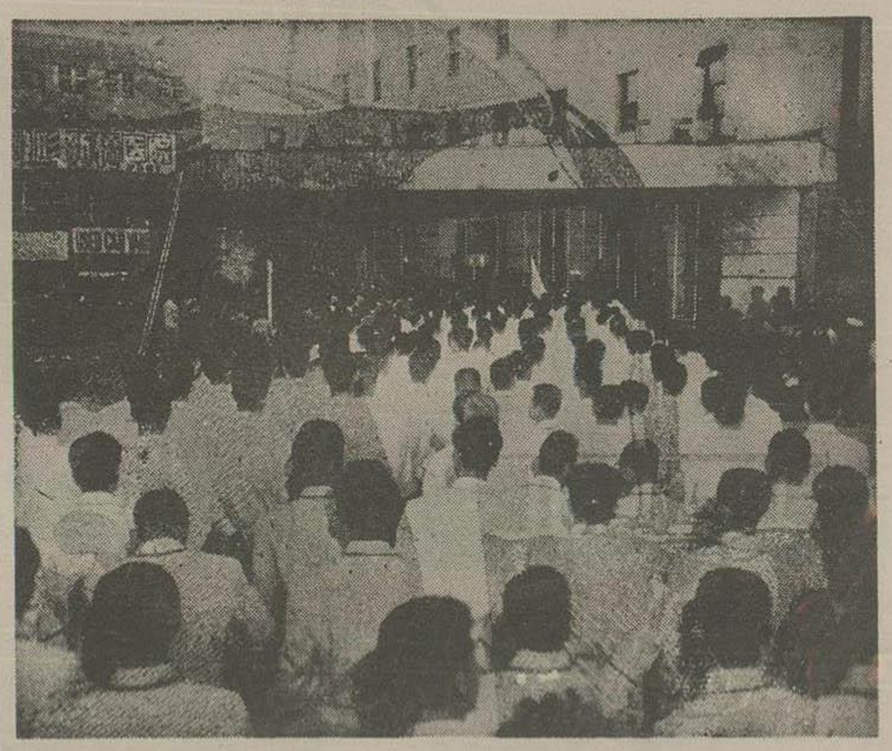

بطوریکه قبلا باطلاع خوانندگان رسید ورزشکاران مردکه از کشورهای مختلف آسیا در مسابقات آسیائی توکیو شرکت کرده‌اند درهتل «دای- هچی» که دراین عکس نمای خارجی آنرا مشاهده میکنید اقامت دارند .

در مراسم افتتاح این اقامتگاه که توسط رئیس کمیته بازیهای آسیائی صورت گرفت هیئتهای ورزشی کشورهای شرکت کننده حضور داشتند ویرچم هرکشور ضمن نواختن سرود ملی آن برافراشته شد .

اگهی ابلاغ

آگهی مورخ ۲۷ر۱ر۱۳۳۷ بتاریخ ۳۰ر۱۱ر ۱۳۳۳ از طرف دادستان دیوانمحسبات طی شماره ۷۶۳۷ علیه آقای مسعود شا هین قائم مقامی صاحب جمع پیشین انبا ر دخانیات اراك‌بمبلغ۵۵۱۰۴۴۲۰ ریال صادر واز شعبه یکم دیوانمحاسبات صدور دادنامه مقتضی را خواستار شده‌اند چون فعلا محل‌اقامت نامبرده غیر معلوم میباشد لذامراتب طبق ماده (۱۰۰) قانون آئین دادرسی مدنی سه نوبت‌متوالی (ماهی یکبار)درروزنامه‌رسمی کشور شاهنشاهی وروزنامه اطلاعات آگهی‌میشودباگذشتن سه‌ماه از تاریخ نشرنخستین آگهی چنانچه آقای شاهین‌قائم مقامی خود را بدفتر دیوان- محاسبات معرفی ننمود و یا پاسخی نفرستاد پرونده امر برای صدوردادنامه غیابی‌شعبه مربو طه تقدیم خواهد شد - واگر بعدا ابلاغی بوسیله‌آگهی لازم شود فقط یك نوبت‌آگهی در روزنامه خواهد شد - رئیس دفتر دیوانمحاسبات- **عباس لاریز اده**

۳-۲ آ-۲۶۲۲

افتتاح دوره سوم کلاس‌نمایش عروسکی

دراداره هنرهای دراماتیك

هنرهای زیبای کشور باطلاع علاقمندان بفن نمایش عروسکی‌میرساند که بزودی کلاسی برای تعلیم این‌فن در اداره هنرهای دراماتیك دایر میگردد .

ساعات استفاده ازاین کلاس بعد از ظهرها وهفته‌ای‌سه روز خواهد بود .

شرایط نام نویسی :

۱-داشتن حداقل گواهینامه دوره اول متوسطه

۲- آشنائی به خیاطی یانقاشی یامجسمه سازی

آموزگاران ودبیران حق‌تقدم خواهند داشت .

علاقمندان میتوانند برای نام‌نویسی ازروز شنبه ۲۷ اردیبهشت تاپنجشنبه ۱خرداد ماه ۱۳۳۷ از ساعت ۹صبح تا۱ بعد ازظهر**باداره هنرهای دراماتیك واقع در میدان‌بهارستان اول شاه‌آباد پاساژ دوم دست راست مراجعه‌فرمایند .**

۳-۱ آ-۷۰۱۸

آگهی تشکیل‌مجمع عمومی عادی سالیانه

بدین وسیله ازکلیه آقایان صاحبان سهام شرکت‌سهامی بازرگانی نوکار دعوت میشود که برای تشکیل مجمع عمومی عادی سالیانه ساعت ۸ر۳۰ صبح روز یکشنبه یازده خرداد ۱۳۳۷ در محل شرکت واقع در خیابان سعدی ساختمان نمازی حضور بهمرسانند .

دستور جلسه

۱- استماع گزارش هیئت مدیره و بازرس قانونی

۲- تصویب ترازنامه سال ۱۳۳۶

۳-تصویب بودجه سال ۱۳۳۷

۴- انتخاب هیئت مدیره و بازرس قانونی

۵- طرح نظریات آقایان صاحبان سهام واخذ تصمیم

آ-۴۵۵۵ **شرکت سهامی بازرگانی نوکار**

پذیرش محصل در انگلستان

مدرسه

Concord College.

Tunbridge wells kent england

آماده برای پذیرش محصلینی‌که سن‌آنها کمتر از ۱۵سال نبوده وبخواهند خودرا برای ورودی‌بدانشگاه جهت تحصیلات - طب - مهندسی - حقوق - امور اداری و تجارت حاضر کنند میباشد و همچنین دارای کلاسهای مخصوص برای‌فراگرفتن زبان‌انگلیسی است برای‌کسب اطلاعات بیشتر به مدرسه وآدرس بالا مراجعه شود .

۳-۱ ۴۱۰۹ - آ

فریدولین

آ-۷۲۰۴

کول ایید

Kool-Aid

انواع مختلف
برای سلیقه های مختلف
پرتقال . لیمو . انگور . توت فرنگی
تمشک . آلوبالو

شربت میوه گوارا - ارزان - بدون گاز - سالم

فقط با ۱۰ ریال

با یک پاکت

کول ایید

و اضافه کردن شکر ، آب و یخ برابر
هشت شیشه نوشابه های دیگر آب میوه
طبیعی و گوارا بدست خواهید آورد

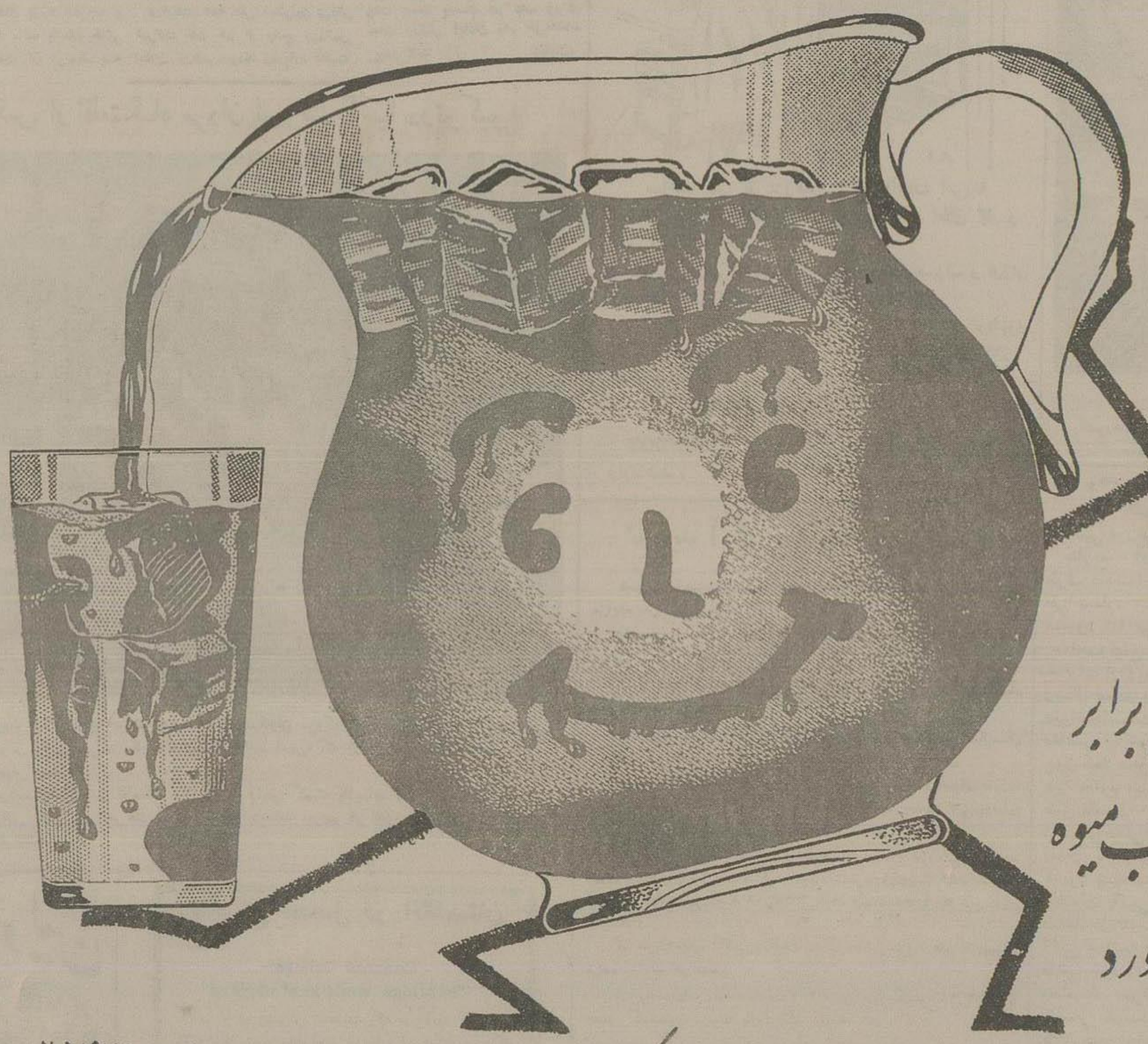

کول ایید محصول کارخانجات ژنرال فودز آمریکا - نماینده انحصاری در ایران کی . بی . سی سرای سینما خیابان بوذرجمهری تلفن ۲۵۴۷۶ ۲۶۵۱۰

ازخبرنگار اطلاعات درلندن

یك اختراع مهم برای تکمیل وسائل تفریح وسرگرمی

با کمك دستگاهی که یك متخصص انگلیسی ساخته میتوان اصوات و تصاویر برنامه‌های تلویزیون راضبط کرد

کمتر کسی است که امروزبا رادیو وضبط صوت سروکار داشته باشد وتصدیق نکند که دستگاه ضبط صوت روی نوار فی‌الواقع یکی از بزرگترین وحیرت انگیز ترین اختراعات عهد ما محسوب می‌شود. بیست سال قبل کمتر کسی باور میکرد که چنین چیزی امکان داشته باشد وبتوان صدای ناطق یا عالی‌ترین اصوات والحان موسیقی رادر یك طرفة‌العین روی نواری به پهنای یکی دومیلیمتر ضبط نمود وآنرا هزاران دفعه زدبی‌آنکه بیم خرابشدن ویااز بین رفتن آن برود.

این هفته خبراختراعی مهم تر ازاین اعلام گردید که بیشك در تکمیل وسائل تفریح و سرگرمی نسل های آینده بی‌اندازه موثر خواهد بود.

دستگاه جدید که ساخت بنگاه رادیوی انگلستان است و آن را مهندسین بنگاه مزبور زیر نظر یکی‌از بزرگترین متخصصین الکترونیك دکتر پطراکستون ساخته‌اند، کارش ضبط صوت و تصاویربرنامه های‌تلویزیون‌است‌در روی نوار. باید توضیح دادکه تا کنون اگر میخواستند از یك نمایشنامه یا یك برنامه تلویزیون موقعی‌که اجرا میگردد نسخه برداشته آنرا نگهدارند لازم بود یکدستگاه فیلمبرداری معمولی به انتهای لوله های اشعهٔ کاتد تلویزیون متصل سازند. فیلمی‌که باین ترتیب از یك برنامه‌تلویزیون برداشته میشد مثل فیلم معمولی احتیاج بظهور وثبوت داشت و طبیعی است که این کار هم کار گرانی بود وهم وقت زیادی‌میگرفت. سال گذشته شایع گردید که امریکائی ها مشغول ساختمان دستگاه ضبط صوت وعکس تلویزیون‌اند. در لندن بنگاه‌بی.بی.سی اطلاع داد که در این زمینه تحقیقاتی در آزمایشگاه، ادامه دارد. اما تا این هفته هیچ کس اطلاع نداشت که نتیجهٔ فعالیت ومطالعات مهندسین بی.بی.سی تا چه‌اندازه قرین توفیق بوده است.

آسانتر وارزانتر

ظاهرا دستگاهی که مهندسین بنگاه رادیوی انگلستان ساخته‌اند بادستگاهی که درامریکا مشغول تکمیل آن هستند از چند لحاظ تفاوت دارد.

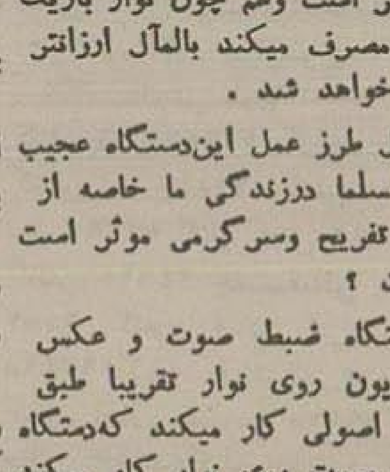

مهندسین بی.بی.سی مدعی‌اند که دستگاه ضبط صوت وعکس تلویزیون ساخت آنها هم تهیه‌اش آسانتر است وهم چون نوار باریك تری مصرف میکند بالمآل ارزانتر تمام خواهد شد.

حال طرز عمل این‌دستگاه عجیب که مسلما درزندگی ما خاصه از لحاظ تفریح وسرگرمی موثر است چیست؟

دستگاه ضبط صوت و عکس تلویزیون روی نوار تقریبا طبق همان اصولی کار میکند که‌دستگاه ضبط صوت روی نوار کار میکند. همانطوریکه لابد شنیده اید، عکس تلویزیون که از استادیو پخش میشود بصورت یك سلسله علائم ونقطه های الکترونیکی روی دستگاهی که مردم درمنازل خود دارند اثر میگذارد.

دستگاه ضبط جدید تمام این علائم را بانضمام اصوات روی‌نوار ضبط میکند. سرعت حرکت‌قرقره های دستگاه ضبط بسیار زیاد است باین معنی که‌در هر ثانیه باندازه ۵متر نوار از جلو مرکز ضبط عبور میکند.

بطوریکه دکتر پطراکستون در کنفرانس مطبوعاتی خویش‌درلندن توضیح داد این قسمت خود یکی اشکالات بزرك در ساختمان دستگاه مزبور بود زیرا چنین سرعتی در دستگاههای ضبط‌صوت بی‌سابقه است.

برای مقایسه باید در نظر بگیرید که در دستگاههای‌ضبط صوت روی نوار سریعترین طرز ضبط صدا موقعی است که ۱۵ اینچ نوار درهرثانیه از داخله‌ماشین عبور میکند یعنی ۳۷٫۵ سانتیمتر درهر ثانیه.

دستگاه جدید دارای مزایای بسیار است.

اولا سرعت، باین معنی که هر اتفاقی بیفتد میتوان آن جریان را بااین دستگاه ضبط کرد و در عرض یکی دو دقیقه‌بعد آن نوار رادر تلویزیون برای مردم نشان داد.

ثانیا: ازلحاظ قطع و وصل وجرح وتعدیل برنامه، زیرا طبیعی است که‌این نوار رامثل نوار عادی صوت میتوان قطع کرد، برید وبهم چسبانید.

ثالثا: درست مثل نوار ضبط صوت میتوان ازاین نوار های‌جدید تاالی غیر النهایه استفاده نمود، یعنی بعداز ضبط برنامه روی نوار ونشان دادن آن در تلویزیون‌آن راپاك کرد ومجددا از آن استفاده کرد.

دکتر سید صادق تقوی دندانپزشك

همه روزه عصر هادر منزل‌خود ازبیماران پذیرائی مینماید
آدرس ـ خیابان گرگان از کوچه کاظمی وارد خیابان‌ده‌متری
آ ـ ۴۴۹۷

مقام محترم وزارت فرهنك

بدینوسیله ازحسن نظر و زحمات جناب آقای فاطمی‌مدیر کل فنی وزارت فرهنك در امر انتخاب و تسهیل امور اعزام دانشجویان تشکر کرده و امیدواریم وجود معظم‌له درپیشرفت امور فرهنك کشور بیش از پیش مثمر ثمر باشد.

مهرآذین ـ معتمد ـ کتبی ـ سعادت ـ کشاورزی ـ دونل ـ روحانی ـ ضیاء

دانشجویان اعزامی به فرانسه

آ ـ ۴۴۸۷

بامزایای زیر هر روز کاملتر وهرسال قشنگتر

ترمز دوفنر وتنظیم‌خودکار
استارت باکلید(ماگنت)اطاق
وصندوق بلندتر
وجا دار تر دو
رنك با ورشوی بیشتر
وموتور قویتر، تودوزی
زیبا با دوام مصرف
بنزین ۸ لیتر در ۱۰۰
کیلو متر

باطری وارتا
مخصوص آب
وهوای ایران

۷۲۹۰ ـ

تراکتور فیات

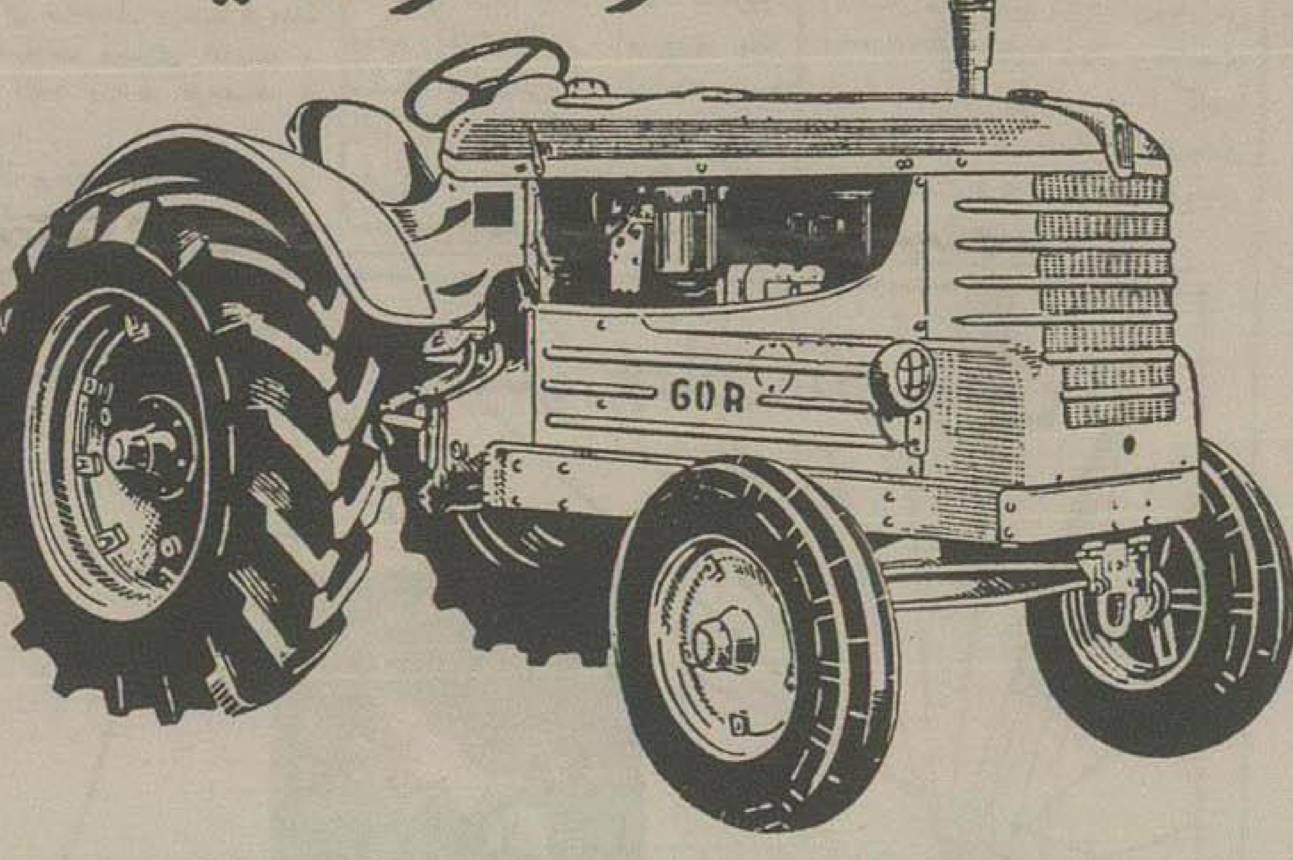

۱۸ ـ ۲۷ ـ ۴۵ ـ ۶۰ اسب چرخی و ۴۵ ـ ۶۰ اسب زنجیری

شرایط فروش باقساط چهارساله

ساختمان فیات، خیابان سعدی، تلفن ۳۳۶۰۴ ـ ۳۸۶۳۷ ـ ۳۸۶۳۸

بادبزنهای رومیزی
فیلیپس

PHILIPS

قوی ـ زیبا ـ بادوام

نماینده انحصاری: شرکت سهامی فیروز خیابان سعدی

سینماهای درجه اول:

سینما ایران ـ سینما حافظ

نقاب ارغوانی (یونیورسال اینترناشنال ـ سینما سکوپ ـ رنگی) ـ باشتراك: تونی کرتیس، کالین‌میلر ـ دوبله فارسی شروع درایران ۱۰صبح ۸،۶،۴،۲بعداز ظهر تلفن ۳۶۳۵۴، در حافظ ۱۰ونیم صبح، ۲ونیم ۴،ونیم، ۶ونیم، ۸ونیم بعداز ظهر.

سینما ایفل

افسونگر دریا (فوکس قرن بیستم ـ سینماسکوپ ـ رنگی) باشتراك: آلن لاد، کلیفتون وب، سوفیالورن ـ محصول ۱۹۵۷ ـ شروع ۱۰ونیم، صبح، یك، ۳ ونیم، ۶، و ۸ونیم بعدازظهر.

سینما پارك

درعشق همدردیم (محصول مصر) دوبله فارسی ـ شروع ۱۰ونیم صبح، ۲ونیم، ۴ونیم، ۶ونیم، ۸ونیم، بعد از ظهر ـ تلفن ۳۵۰۴۷

سینماهای پلازا، رکس، متروپل

پهلوان پنبه (محصول فرانسه) ـ باشتراك: فرناند رینود ـ دوبله فارسی دراستودیو سانترال ـ شروع درپلازا ۱۰ونیم صبح ۹،۷،۵،۳ بعد از ظهر تلفن ۴۴۲۵۵، دررکس ومتروپل ۱۰ صبح ۲،ونیم، ۴ونیم، ۶ونیم، ۸ونیم بعداز ظهر ـ تلفن رکس ۳۴۱۶۹، تلفن متروپل ۳۹۴۱۰

سینما تخت جمشید

کامبیگو (فوکس قرن بیستم) ـ باشتراك: ادوارد. جی. رابینستون لین‌باری ـ شروع ۹،۷،۵،۳ بعد از ظهر ـ تلفن ۴۳۵۰۰

سینما تهران

کنار رودخانه (فوکس قرن بیستم ـ سینماسکوپ ـ رنگی) باشتراك: ری میلاند، دبراپاگت، آنتونی کوئین ـ محصول ۱۹۵۶ ـ شروع ۱۰ و نیم ـ ۱۲ ونیم صبح، ۲ونیم، ۴ونیم، ۶و نیم ۸ونیم بعداز ظهر ـ تلفن ۳۸۱۶۵ ـ

سینما دنیا

عشق درمیلان (محصول ایتالیا) ـ باشتراك دوریان‌گری نوتو ـ دوبله فارسی ـ شروع ۱۰ و نیم صبح، ۲ونیم، ۴ونیم، ۶ونیم ۸، ونیم بعد از ظهر ـ تلفن ۳۳۸۱۲

سینما دیانا ـ همای

انوشیروان عادل(محصول) ـ دوبله فارسی ـ شروع دردیانا ۱۰ و نیم صبح ۳، ۹،۷،۵ بعداز ظهر ـ تلفن ۴۲۰۱۰ ـ درهمای ۱۰ونیم صبح ۲، ونیم، ۴ونیم ۶،ونیم، ۸ ونیم بعد از ظهر ـ تلفن ۴۲۱۶۹

سینما رویال

شهرآوارگان (کلمبیا) ـ باشتراك پل‌داگلاس، اوابارتوك ـ شروع ۲و نیم، ۴ونیم، ۶ونیم، ۸و نیم بعد ظهر.

سینما سهیلا

زیبای لبنان (محصول فرانسه ـ سینماسکوپ ـ رنگی) ـ باشتراك: جیانا ماریاکانالی، ژان کلود پاسکال، ژولیت گرکو ـ محصول ۱۹۵۷ ـ شروع ۱۰ و نیم صبح، ۲ونیم، ۴ونیم، ۶ونیم، ۸و نیم بعدازظهر ـ تلفن ۳۶۴۲۴

سینما سعدی

دیوی کراکت (بوئناویستا ـ رنگی) باشتراك: فس پارکر ـ شروع ۱۰و نیم صبح ۲،ونیم، ۴ونیم، ۶ونیم، ۸ ونیم بعداز ظهر ـ تلفن ۳۶۴۶۸

سینما کریستال

ازاینجا تاابدیت (کلمبیا) ـ باشتراك ـ برت لنکستر، مونتگمری کلیفت، دبوراکار، فرانك سیناترا، دوناربد ـ وتکراری ـ شروع ۲وربع ۴ونیم، ۶وسه‌ربع، ۹،بعداز ظهر ـ تلفن ۳۷۶۷۵

سینما کارون

روزنه امید (کاراوان فیلم) ـ باشتراك وحدت، شهین، مهین دیهیم ـ محصول ۱۹۵۸ شروع ۱۰ونیم صبح، دو ونیم ۶ونیم، ۸ونیم بعداز ظهر تلفن ۶۰۰۶۵

سینما مولن روژ

بازگشته دیونایتد آرتیسته ـ باشتراك: جف چندلر، جوآن درو، جولی لندن ـ شروع ۹،۷،۵،۳ بعد از ظهر ـ تلفن ۳۸۷۶۵

سینما نیاگارا

هودینی (پارامونت ـ رنگی) ـ باشتراك تونی کورتیس، جنت لی ـ شروع ۱۰ ونیم صبح، ۳، ۵، ۷، ۹ بعداز ظهر ـ تلفن ۶۵۳۰۷

سینماهای درجه دوم

سینما آپادانا

آه (محصول هند) ـ (تکراری) ـ شروع ۱۰صبح ۳، ۷،۵، بعداز ظهر

سینما پردیس

آخرین باری‌که پاریس رادیدم ـ مترو گلدین‌مایر ـ رنگی ـ باشتراك الیزابت تیلور، وان‌جانسون ـ شروع ۱۰و نیم صبح ۲،۴وربع ۶ونیم، ۸و سه ربع بعداز ظهر.

سینما تاج

نسل بیچاره دیونایتدآرتیستس ـ باشتراك پل هنرید، آن فرانسیس ـ شروع ۴ونیم، ۶ونیم، ۸ ونیم بعد از ظهر ـ تلفن ۳۳۰۶۴

یکه ستاره (متروگلدوین‌مایر) ـ (تکراری) ـ شروع ۴ونیم ۶ونیم ۸و نیم بعداز ظهر تلفن ۳۳۰۶۴

سینما خورشیدنو

تارزان وقافله مفقود (متروگلدوین مایر ـ سینماسکوپ ـ رنگی) ـ (تکراری) شروع ۲ونیم ۴،ونیم، ۶ونیم، ۸ونیم بعداز ظهر ـ تلفن ۳۳۵۷۸

سینما زهره

در عشق همدردیم (محصول مصر) ـ دوبله فارسی ـ شروع ۸،۶،۴،۲ بعد از ظهر تلفن ۵۱۸۰۸

سینما سیلوانا

دختر یهودی ـ (تکراری) ـ شروع ۲و نیم، ۴ونیم، ۶ونیم، ۸ونیم بعد ازظهر تلفن سیلوانا ۲۳۷۷۷ تلفن فردوسی ۳۵۷۸۴

سینما فردوسی

بهشت فرعون محصول هندوستان باشتراك شیاما ـ ماهیپال شروع ۱۰، ۱۲، صبح، ۲، ۴ونیم، ۶و نیم، ۸ونیم بعدازظهر ـ تلفن ۳۵۷۸۴

سینما فری

بارش (محصول هند) ـ شروع ۲ و نیم، ۴ونیم، ۶ونیم، ۸ونیم بعداز ظهر تلفن ۲۷۸۹۳

سینما مشعل

صندوقچه جادو (محصول هندوستان) شروع ۱۰ صبح، ۲، ۴، ۶، ۸ بعداز ظهر ـ تلفن ۳۳۸۲۶

سینما میهن ـ سینما مراد

طوفان درشهر ما (آژیر فیلم) ـ (تکراری) ـ شروع ۸،۶،۴،۲ بعد از ظهر.

سینما ونوس

فرمان شاه (محصول هند) ـ شروع سئانس‌ها ۱۰و نیم صبح، ۲ ونیم ۴ونیم، ۶ونیم ۸،ونیم بعداز ظهر

تئاتر تهران

توپاز (مردم) بقلم مارسل پانیول باشتراك ژاله ـ تهمینه ـ محتشم ـ سارنك ـ بهرامی شروع ۸ و نیم بعد از ظهر.

تئاتر تفکری

پرتگاه ـ شروع ۷ بعداز ظهر ـ تلفن ۳۵۸۶۳

تئاتر پارس

آتش زیرخاکستر باشتراك جعفری ـ شهلا شروع ۸ بعدازظهر تلفن ۲۸۸۱۱

جامعه باربد

تابلوی موزیکال خیام امرالسم چهارشنبه سوری المرتاج مصنوعی ـ باشتراك: لواسانی، ادمانا، ملابلا ـ شروع ۵ونیم، ۸ونیم بعدازظهر

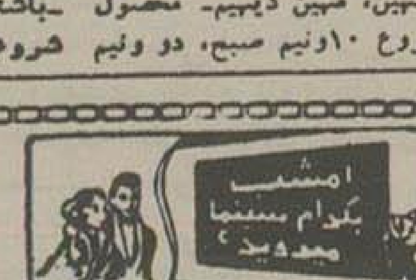

البته اگر مرا در
رل پهلوان پنبه
ندیده اید.
سینما های
رکس یاپلازا
یامتروپل

آ ـ ۷۲۹۲ (۱)

ونقل مواد و خواربار به جزیره انگلستان خللی وارد نسازد.

ث) باید مقدمات عملیات مختلط دریائی و زمینی از خلیج بنگال علیه شبه جزیره مالاگا وسایر مواضع مقدم که‌در اطراف این منطقه قرار دارند فراهم شود. هدف نهائی این عملیات تصرف مجدد سنگاپور است.

د ـ طرحهائی که‌از طرف فرمانده جنوب شرقی آسیا تهیه میشود باید بیدرنك ودر اسرع وقت مورد بررسی قرار گرفته و اصلاحاتی برای وارد آوردن ضربت بدشمن درآن بعمل آید.

ح یك هیئت شناسائی باید بلافاصله پس‌از آنکه ترکیب هیئت مزبور به تصویب من رسید بسوی استرالیا رهسپار شود این هیئت باید بدون درنك از تسهیلاتی که‌در این کشور برای تصرف جزایر واقع شمال استرالیا وجود دارد گزارشی برای ما بفرستد.

۴ ـ من کاملا آماده هستم درباره این مسائل باسران ستاد گفتگو کرده وخط مشی راکه باید در مذاکره بادوستان امریکائی خود اتخاذ کنیم تعیین نمائیم. اکنون که اختلاف نظر مادر باره سیاست کلی جنك برطرف شده باید تمام کوشش خودرا درانجام وظیفه مهم وفوری که‌در پیش داریم صرف کنیم وبرای این کار ما بیش‌از پیش بروح دوستی و اعتماد متقابل احتیاج داریم

***

معذلك بادر نظر گرفتن سرعت تحولات و حوادث من ترجیح میدادم که آزادی عمل‌خودرا حفظ کنم ولی چون ممکن بود فشار ناوگان ژاپن مانع از عملیات‌درخلیج بنگال شود واز طرف دیگر تهیه مقدمات عملیات دریائی دامنه‌داری در کمتراز شش ماه پس‌از شکست آلمان امکان‌پذیر نبود لذا درصدد برآمدیم باآغاز عملیاتی در جناح نیروهای ژنرال مك‌آرتور به پیشرفت نیروهای وی کمك کنیم.

نقشه این عملیات راکه بنام «استراتژی متوسط» نامیده شد بین خودمان طرح کردیم.

این نقشه عبارت از تشکیل گروهی از نیروهای صنوف مختلف ارتش‌های انگلیسی و استرالیائی تحت فرماندهی یك افسر استرالیائی بودکه برای‌کمك به آزاد کردن جزایر هند هلند در اختیار ژنرال مك‌آرتور گذاشته شود وسپس در سنگاپور یا مالزی یا هنك‌کنك و ساحل چین به ژاپنیها ضرباتی وارد سازیم. این فرصت خوبی بود که‌کشورهای مشترك‌المنافع در مساعی جنگی امریکاشرکت کنند ولی سرانجام این نقشه ها بمورد اجرا گذاشته نشد. زیرا جنك با ژاپن در تاریخی که هیچکس در آنموقع تصور نمیکرد پایان یافت.

اطلاعات اقتصادی

بازار تهران

قیمت مغز بادام تنزل نمود

امروز بازار تهران وضع عادی داشت بطور کلی وضع عمومی بازار رضایت بخش نیست .

قسمتی از رکود کنونی بازار فصلی است وقسمت دیگر آن به مناسبت زیادی کالای وارداتی و تمام شدن جنس صادراتی است. درمورد کالاهای وارداتی هیچ - احتمال بهبود نمیرود زیرا نه‌تنها کالا بمقدار فراوانی موجود است بلکه هیچ دلیلی برعدم سفارش‌ویا عدم ورود برای ماه های‌آینده هم وجود ندارد .اما کالا های‌صادراتی پس ازبدست آمدن محصول نو رونق عادی خودرا بدست خواهد آورد .

فعلا بازار پوست جریان داردبا وجودیکه نسبت بسال‌قبل تومانی دهشاهی کمتر مظنه دارد معهذا، بازار خارجی عادی خودرا درچنگ دارد .

قیمت پوست گوسفندی خشك از ۳۵ تا۴۷ ریال، بزی‌از ۳۵ تا ۳۸ ریال است. مظنه پوست بره کبود قمی ۵۰۰ریال سیاه قمی - ۳۵۰ ریال میباشد چون دراروپا خرید پشم کمتر شده باین دلیل اغلب پوست های‌موجود راسالامبر کرده باروپا و بخصوص امریکا صادر میکنند .

مظنه سالامبر گوسفندی درجهٔ ۱و۲ بین ۸۰تا۸۵ ریال درجه ۳ چهل ریال سالامبر بزی درجه یك ودو ۶۰ریال درجه سه ۳۰ ریال است .

بازار مغز بادام همانطوزیکه ما پیش بینی کردیم وخبر آنرا از بازار لندن دادیم درتهران دیروز وامروز شروع بتنزل نمود ،امروز روی ۷۹ ریال صحبت بود .این‌قیمت حداکثر از۷۸ ریال بالاترنخواهد رفت خرید صادراتی. دربازار کم‌است

بازار خواربار

قیمت حبوبات ترقی کرد

امروز بازار خواربار جریان‌داشت بمناسبت آخرهای برج بازارخواربار رکود فصلی وبرجی خودرامیگذراند

بعضی اجناس نودر بازار خواربار باعث بجریان افتادن آن نوع کالا شده‌اند مثل گندم خوزستان‌که مدتی است وارد بازار شده‌ومظنه امروز آن خرواری ۱۹۰۰ ریال بود جوخوزستان برای بازارتهران صرف ندارد بهمین علت جوتازه وارد بازار نشده اماتاچند روزدیگر جوگرگان ببازار تهران عرضه خواهد شد .

قیمت جوحداکثر ۸۵۰ ریال‌است گندم گرگان ۱۳۰۰ ریال گندم سفید اطراف از ۱۵۰۰ تا ۱۸۰۰ ریال معامله میشود .

بازار حبوبات ساکت است‌زمینه محصول کهنه بسیار کم ومحصول نوهم هنوز دست نیامده است.

بعضی ازارقام حبوبات ترقی قیمت دارند که مهمترین آن‌بشرح زیر است :

لوبیا چشم بلبلی کیلوئی ۱۶٫۵ ریال لوبیا قرمز ۱۳ ریال لوبیا سفید ۷تا ۸٫۵ ریال عدس ۸تا۱۴ ریال ماش ۱۱ریال قیمت لپه ونخود وباقلی فرقی نکرده است اصولادر این فصل مصرف حبوبات کمتر میباشد .

بازار مرغ‌و خروس جریان‌دارد. قیمت مرغ اردبیلی ۸۰ ریال‌رشتی ۷۰تا ۷۲ ریال جوجه رشتی ۴۲ریال جوجه اردبیلی ۴۵ ریال.

زمینهٔ تخم‌مرغ زیاد است‌تخم‌مرغ اردبیلی هزاری ۱۵۵۰ ریال‌رشتی ۱۴۰۰ ریال اصفهانی ۱۳۵۰ریال زمینه تخم مرغ رشتی دراین‌فصل کم میشود واین کمبود هم‌اکنون دربازار محسوس است .

وضع روغن وبرنج مثل هفتهٔ‌قبل است در قیمت آن تغییری دیده نمیشود .

کشتیرانی

حمل‌زائرین مکه با کشتی ایرانی

بنا به آخرین خبر رسیده ، کشتی مسافربری «پرس‌پولیس» که اوایل اردیبهشت از یکی از بنادر هلند بطرف ایران حرکت کرده بود روز سوم خرداد درکنار جزیره خارك پهلو خواهد گرفت وبعداز تخلیه بار های خودبه‌آبادان آمده وطی مراسمی پهلو خواهد گرفت .

ممکنست این کشتی برای‌اولین بار گروهی اززائرین مکه را به عربستان ببرد .

کشتی مسافر بری دیگری بنام شیراز نیز بعداز تکمیل ومبلمان تا چندی دیگر بسوی آبهای‌ایران حرکت میکند .

معادن

امسال تولید سنگهای معدنی افزایش میبابد

دراین هفته مدت مربوط بحق تقدم مالکین در مورد دریافت پروانه اکتشاف معادن طبقهٔ دوم ، پایان یافت وعده زیادی برای‌دریافت پروانه اکتشاف وبهره برداری‌به وزارت صنایع‌ومعادن مراجعه‌نمودند وانتظار میرود که بدین‌ترتیب در سال جاری وسال آینده میزان - استخراج مواد معدنی توسط - موسسات خصوصی‌افزایش‌یابد. ومیزان بیشتری از سرمایه مردم درمعادن بکار افتد .

معادن طبقه دوم که از لحاظ داشتن محصولات صنعتی مهمترین معادن ایران بشمار میرود انواع سنگهای معدنی فلزی از قبیل‌سنگ آهن، مس، روی وغیره وانواع‌مواد معدنی ازقبیل فسفاتها و نمك ها و آبهای معدنی وغیره و سوخت‌های جدید جامد وبالاخره انواع دیگر از قبیل کوگرد وخاك‌سرخ وسنگ های معدنی مانندالماس و فیروزه وغیره میباشد .

آبیاری

افزایش آب کوهرنك

بقرار اطلاع آب کوهرنك که درابتدای بازشدن تونل درسال‌جاری ۱۵ مترمکعب درثانیه بود اکنون به ۲۵مترمکعب در ثانیه رسیده است وامکان دارد که آبرا تا۳۰ مترمکعب رسانید ولی‌چون‌تعمیرات تونل موقتی است احتمال دارد که درصورت تجاوز ازاین مقدارآبریز خراب شود .

بانك ها

دریافت آخرین قسط وام بانك بین المللی

هفته گذشته‌سازمان برنامه‌آخرین قسط ۷۵میلیون دلاروام بانك بین‌المللی توسعه وترمیم رادریافت‌داشت وبدینترتیب ازکلیه وام مزبوراستفاده نمود .

وام مزبور بتدریج ازمحل درآمد نفت ببانك بین‌المللی توسعه وترمیم پرداخت خواهد گردید .

مناقصه ومزایده‌های دولتی

- شرکت شیمیائی سازمان برنامه خرید ۶۰۰۰۰ حلب خالی ۱۵کیلوئی روغن نباتی تا ۳٫۴ر۳۷ .
- اداره‌کل ساختمان وزارت فرهنك عملیات اسفالت ریزی ادارات و موسسات تابعه وزارت فرهنك تا ۱۲ر۳ر۳۷ .
- سازمان برنامه تاسیس‌برق‌علمدار تا ۴ر۵ر۳۷

اخبار خارجی

اشکال هند دراجرای برنامه پنج ساله

برمه - خط راه‌آهن برمه که وهسال از کار افتاده بود از امروز مجددا افتتاح شد . این راه آهن در تجارت بین آسیای غربی وشرقی رل بزرگی بازی خواهد کرد.

پکن - چین کمونیست لوله‌نفتی عظیمی از ایالت سینکیانك به‌منطقه اوگور خواهد کشید . این لوله یکی از طویل ترین لوله‌های نفتی جهان خواهد بود .

دهلی جدید - بعلت کمبودبودجه اجرای برنامه پنجساله هندوستان‌با اشکال مواجه‌شده است . گفته می‌شود دولت هند درنظر دارد ازامریکا برای تامین این کمبود بودجه وام بگیرد .

نیویورك - دولت امریکا درنظر دارد برای کمك‌باقتصادامریکای‌لاتین از این کشورها مواد اولیه بیشتری بخرد . این تصمیم بنابه‌پیشنهاد نیکسون پس از سفر امریکای‌جنوبی گرفته شده است .

وین - دویست نماینده از ۱۵ کشور در کنفرانس پنج روزه صاحبان صنایع پشم و نساجی که روز ۲۳ ماه مه دربایتخت اتریش افتتاح‌خواهد شد شرکت خواهند کرد .

کراچی - رئیس اتحادیه صنایع پاکستان برای سفارش ماشین آلات صنعتی وچند کشتی بزودی بشوروی مسافرت خواهد نمود . ضمنا پاکستان درنظر دارد درمقابل پنبه از چین‌ماشینهای‌صنعتی‌خریداری کند .

نرخ مسکوك

بازار مسکوك خوب جریان دارد نرخ مسکوك دربازار آزاد تاظهر روز شنبه بشرح‌زیربود پهلوی ۶۱۷ریال نیم‌پهلوی ۳۴۰ ربع‌پهلوی ۲۰۰ ریال ژوژ از۶۰۰ تا۷۸۰ ریال لیره‌عثمانی از ۵۰۰ تا۷۴۰ ریال بیست دلاری ۳۱۷۰ ریال دلار مکزیکی ۳۷۰۰ریال ۱۵ مثقالی ۱۲۶۰ ریال دهمثقالی۱۱۲۰ ریال‌ه‌مثقالی ۴۲۸ ریال شمش طلا مثقالی ۴۱۳ ریال نقره قدیم ۹۴ریال نقره جدید ۲۱ ریال .

آفات

نمایش عملیات کشاورزی و دفع آفات

وزارت کشاورزی درنظر داردبا کمك موسسه تلویزیون برای آشنائی مردم بکار های کشاورزی ودفع آفات وامور دامپروری یك سلسله فیلمهائی از اقدامات‌مربوطه رادر تلویزیون نمایش دهد و در نظر است که‌تا افتتاح تلویزیون، مقدمات اینکار فراهم شود .

نشریه های اقتصادی

نشریه شورای عالی اقتصاد

نشریه شورای عالی اقتصاد ازچاپ خارج وبرای کلیه سفارتخانه های ایران درخارج وهمچنین‌نمایندگی کشورهای‌خارجی درایران‌وموسسات مختلف داخلی ارسال گردید.

نشریه شورای عالی اقتصاد برای اولین بار منتشر میشود ودراین‌نشریه به اقدامات یکساله اخیر شورایعالی اقتصاد دریکسال اخیر اشاره شده وخلاصه‌ای ازمسائل اقتصادی‌که در یکسال اخیر مورد مطالعه بوده‌درآن گنجانده شده است .

آمارفعالیت های صنعتی کشور

نشریه مربوط به‌آمار فعالیت های صنعتی ومعدنی کشوردرسال ۱۳۳۵ ازطرف وزارت صنایع ومعادن‌منتشر گردید .

دراین نشریه آمارهای جالبی از وضع معادن کشور ووضع صنایع مختلف دراستان های کشوروهمچنین مقدار تولید ومصرف وواردات‌بعضی ازمحصولات صنعتی گردآوری‌شده است .

اگرترتیباتی داده شودکه شماره های سالیانه این نشریه زودترمنتشر شود فوق‌العاده مفید خواهدبود.

فرش

میزان تولید وصادرات فرش به سرعت تقلیل پیدامیکند

بموجب آخرین آماری که‌ازطرف وزارت صنایع ومعادن منتشر شده میزان بافت قالی ایران طی‌سه سال از۳۳تا۳۵ تنزل فاحشی نموده و از میزان‌صادرات فرش هم‌ازحیث‌وزن وهم ازجهت ارزش کاسته شده است .

بموجب این‌آماردرکلیه کارگاههای فرش بافی کشور درسال سی وسه ۹۰۰۰ عددوسی هزار مترمربع ودر سال سی وچهار ۷۴۹۰ عدد و ۲۸۶۲۹ مترمربع ودرسال سی‌وپنج ۵۸۹۲ عددو۲۵۸۹۴ مترمربع‌فرش تهیه شده است .

طی سه سال مزبور ازتعدادکارگاه هانیز کاسته شده است ودرسال۳۳ ۲۳۶۳ کارگاه ودرسال سی وچهار ۲۵۷۹ کارگاه ودرسال سی وپنج‌فقط ۲۲۶۷ کارگاه مشغول کاربوده‌اند.

صادرات فرش‌درسال۳۲- ۵۲۶۹ تن بارزش ۴۲۶ر۰۰۰ر۳۳۷ر۱ریال ودرسال سی وپنج ۴۵۵۱تن‌وبارزش ۱۹۴ر۶۹۳ر۰۰۰ر۱ ریال بوده‌است.

درصورتیکه برای‌توسعه کارگاهها وافزایش صادرات اقدام موثری‌بعمل نیاید صنعت فرش ایران بتدریج‌رو بنابودی خواهد رفت .

شرکتها

تاسیس شرکتهای ساختمانی و سنك بری

امروز دوشرکت جدید در تهران تاسیس شد شرکت سهامی امحاء برای انجام هرگونه عملیات عمرانی باسرمایه سی میلیون ریال بمدت نامحدود تشکیل گردید مدیریت‌شرکت بعهده آقایان شعاع‌اله علائی ودکتر علیمحمد ورقا وذکرالله خادم وعباس قلی شاهقلی وهادی رحمانی میباشند

شرکت دیگر موسوم به شرکت سهامی روساز است که برای‌تاسیس کارخانه سنك‌بری تشکیل شده‌سرمایه این شرکت دو میلیون و پانصد هزار ریال میباشد مدیریت شرکت بعهده آقایان محمود واحمد رکنی‌ورمضان علی اسمعیلی است .

شرکت تعاونی رشت در مدت یك ساله ۱۳۳۶ مبلغ ۲۷۶۰۰۰ ریال بسرمایه اصلی خود افزوده است و سرمایه کل آن به۱۴۴۳۲۰۰ ریال رسیده است . همچنین در اصفهان شرکت نسبی لیون حاج محمود دبیری اصفهانی ومهدی دیانی در دشتی منحل گردید وآقایان حاج محمود دبیری وحاج مهدی دیانی بسمت مدیران تصفیه شرکت انتخاب شدند.

نفت

تقلیل تولید نفت

طبق‌آماری که‌امروز ازطرف‌شرکت های عامل نفت جنوب انتشار یافت میزان تولیدنفت دریکماهه‌از ۱۲ فروردین تا۱۲ اردیبهشت۱۲۱ هزار تن نسبت بماه ماقبل تقلیل یافته‌است در ماه گذشته میزان استخراج بشرح زیربوده است:

تولیدنفت خام۳۵۸ر۰۰۰ر۳تن

متو سط روزانه ۸۴۳۰۰۰بشکه درروز

نفت تصفیه شده ۳۳۷ر۰۰۰ر۱تن

متوسط روزانه ۳۳۸۰۰۰ بشکه درروز

نرخ ارز

بازار ارز آزاد سست‌است مدتی است که‌روی ارز معاملات خوبی انجام نمیگیرد مظنه ارز تاظهر روز دوشنبه بشرح زیر بود .

دلار نقد ۷۹ر۵ ریال تلگرافی ۷۸ ریال پستی ۷۷ر۵ ریال یوند نقد ۲۲۰ ریال تلگرافی ۲۱۸ ریال پستی ۲۱۷ر۵ ریال مارك نقد ۱۹ ریال حواله ۹۸ر۳۵ ریال فرانك فرانسه مزاری ۱۷۵ ریال فرانك سویس تلگرافی ۱۸ر۳۵ پستی ۱۸ر۲۰ ریال روپیه پاکستان ۱۰ر۲۰ ریال روپیه هندوستان ۱۴ر۶۰ ریال‌دینارعراق ۲۱۶ ریال حواله ۲۱۸ ریال لیره ترك نقد ۲ر۲۵ ریال حواله ۲ر۵ریال

تجارت خارجی

واردات وصادرات هفته قبل

صورت تقریبی بعضی‌کالاها که‌در هفته گذشته ازگمرکخانه مرخص شده‌است

واردات

آهن آلات ۹۳۰تن- مس۷۰۰۰ کیلو- مفتول مس۵۰۰۰کیلو-قلع ۵۰۰۰کیلو -برنج ۱۶۹۰۰ کیلو لوازم‌اتومبیل ۱۱۲۸۰۰کیلو-ظروف لعابی۹۸۱۰کیلو اتومبیل‌سواری۱۲۳ دستگاه - کامیون ۶۴ دستگاه تراکتور ۵دستگاه -کمباین ۲۸ دستگاه- موتور دیزل ۱۶دستگاه ژنراتور ۱۰دستگاه -ضبط صوت ۱۲۶دستگاه اکوردئون ۹دستگاه- کولر ۷۵دستگاه ماشین آب‌میوه گیری ۱دستگاه- ترانسفورماتور- ۸۶۲۶ دستگاه -ماشین پرس دو دستگاه- کمپرسور یك‌دستگاه- ماشین ساختمانی ۲دستگاه -کنتور آب۱۷۲۵ دستگاه -وان حمام۵۰ عدد روشوئی ۴۸۹ عدد- باطری ماشین ۱۱۰۸عدد- چراغ‌خوراك‌پزی ۶۲۵۰ دستگاه- چراغ‌طوری ۲۲۵۶ دستگاه -فانوس بادی ۲۰۰۰دستگاه کابل‌برق ۱۱۶۵۷۰ کیلو- لوازم کشاورزی ۶۴۸۴۰ کیلو- لوازم برق ۳۷۲۲۰ کیلو کفش ۹۸۲جفت گالش ۲۴۲۲۰ جفت-قماش پشمی ۶۵۸۷ کیلو- قماش ابریشمی ۱۳۳۳۰کیلو -روغن اسکاتیف۹۰۰ کیلو- هندوانه ۱۹۱۰۰ کیلو - کندوی رشتی۴۰۸کیلوکشك ۱۵۷۰ چتائی ۸۵۳۸۳کیلو -ظناب کنفی کیلو-دوده ۸۱۴۶۹رشته -سالامبور ۶۳۳۴ کیلو- چوب‌پنبه ۳۲۹کیلو ۵۹۴۶۰ جلد- آنقوزه ۲۲۵۸کیلو چینی‌آلات ۱۰۱۶۰۰کیلو- پلاستیك حنا ۴۵۰۰۰کیلو- سبزه ۳۷۵۰۰ کیلو- کنجاله ۵۹۲۰۰کیلوتنورگلو ۲۵عدد- آهك ۲۰۰۰۰کیلو-شانه شیشه جام۱۴۸۵۰۰ کیلو- کاغذ چوبی ۱۴۰۹۰ عدد ریشه شیرین ۸۵۳۰۰۰ کیلو-ادویه ۳۴۴۰۰کیلو بیان ۱۳۰۰۰۰ کیلو -نمك تلخ روغن‌نباتی۳۰۰۰کیلو- روغن‌موتور ۱۳۶۲۷ کیلو زدو۵۲۵۰۰ کیلو- ۸۴۶۰۰کیلو -قند ۱۳۳۲۸۸۰کیلو شکر ۶۶۹۰کیلو- چای۲۵۰۸۶۰کیلو توتون خام۸۴۵۰۰کیلو- قلیان۸۸۰ کیلو- موادشیمیائی ۵۷۴۹۶۰کیلو عدد گل سفید ۹۰۰۰ کیلو

حمل ونقل

کرایه از شمال به‌تهران

وضع بار درمازندران و گرگان بهتر از نقاط دیگر است به مناسبت بدست آمدن جو درگرگان و تره بار وینبه‌بهارمازندران کرایه‌از مازندران بتهران بهتراست‌کرایه حمل‌باربرحسب تن از تهران به‌آمل ۴۰۰ بالعکس ۴۵۰ ریال به‌بابل ۴۰۰ بالعکس۵۰۰ ریال به‌گنبد قابوس ۶۰۰ ریال‌بالعکس ۷۵۰ ریال به‌شاهی۴۰۰ ریال‌بالعکس ۵۰۰ ریال به‌گرگان ۵۰۰ ریال‌بالعکس ۶۵۰ ریال به‌چالوس ۳۵۰ریال‌بالعکس از چالوس بارنیست اما در بین راه ذغال وجود دارد که مظنه ثابتی برای آن پیش‌بینی نمیشود .

عصاره دباغی۳۵۰۰کیلو-خام گاوی ۶۸۰۵۰کیلو-تخته ۱۲۱۶۰۰ کیلو سیمان ۴۲۴۵۰۰کیلو- رنك۱۸۷۸۳ کیلو- سود کستیك۲۹۵۰۰کیلو.

صادرات

صورت تقریبی‌کالاهائی که هفته گذشته ازگمرکخانه‌ها مرخص و بخارج مملکت صادر شده‌است.

فرش۸۷۰۰ قطعه -پنبه۵۴۷۶۲کیلو-پوست ۱۴۴۸۸جلد کشمیر- ۲۵۸۹۰کیلو چای۱۸۳۵کیلو جاجا- ۵۲۴۸۰ کیلو-مغز بادام ۱۹۷۰۰ کیلو-اهلوك ۳۵۳۱کیلو -کشمش ۸۵۶۰۰ کیلوحبوبات ۲۲۵۵۵۰کیلو تخم کدو ۲۶۶۰ کیلو تلخداله ۱۳۳۳۰کیلو -روغن اسکاتیف۹۰۰ کیلو- هندوانه ۱۹۱۰۰ کیلو - کندوی رشتی۴۰۸کیلوکشك ۱۵۷۰ کیلو-دوده ۸۱۴۶۹رشته -سالامبور ۵۹۴۶۰ جلد- آنقوزه ۲۲۵۸کیلو حنا ۴۵۰۰۰کیلو- سبزه ۳۷۵۰۰ کیلو- کنجاله ۵۹۲۰۰کیلوتنورگلو ۲۵عدد- آهك ۲۰۰۰۰کیلو-شانه چوبی ۱۴۰۹۰ عدد ریشه شیرین بیان ۱۳۰۰۰۰ کیلو -نمك تلخ ۱۳۶۲۷ کیلو زدو۵۲۵۰۰ کیلو- توتون خام۸۴۵۰۰کیلو- قلیان۸۸۰ عدد گل سفید ۹۰۰۰ کیلو

سپاسگزاری از پزشکان

اینجانب قدمعلی امیری مامور آتش نشانی شهرداری آبادان مدت مدیدی مبتلا بمرض سیاتیك بپای چپ بوده و کلیه هستی خودرا در اینراه مطابق تجویز دکترهای‌شهری از دست داده و عملیات‌دکتر های مزبور منتج بنتیجه نگردیده تا اینکه بدستور مقامات بیمه های اجتماعی آقایان دکتر خلیل ودکتر دادفر دکتر شرکت نفت باهندك مدتی آنمرض را رفع وجای هیچگونه نگرانی ندارم .

لذا قدردانی خودرا نسبت بزحمات دکترا ن فوق‌الذکر ابراز و توجه مقامات کشوری علی الخصوص اولیاء امور شرکت نفت را به کفایت و لیاقت پزشکان مستحضرداشته و حقیر وکلیه کارکنان شهرستان آبادان ابراز قدردانی‌می‌نمائیم

آ-۷۲۷۸ قدمعلی امیری

آگهی مناقصه‌خرید چراغ خوراك پزی

سازمان گارد کمرك خرید ۸۶۰ عدد چراغ خوراك پزی سه فتیله‌ای دوجدنه مارك بیگون ساخت هلند را با شرائط زیر بمناقصه میگذارد .

۱-۵۳۰ عدد از چراغها باید در تهران و بقیه در اهواز یا خرمشهر تحویل شود .

۲-نمونه چراغ در کارپردازی ستاد گارد گمرك موجود است وپیشنهاد دهندگان‌باید باملاحظه نمونه‌طبق مشخصات مربوطه پیشنهاد خودرا تسلیم نمایند .

۳- داوطلبین شرکت در مناقصه بایستی حداقل هر دستگاه چراغ‌را تحویل تهران وخرمشهر یا اهوازرا بتفکیك در پیشنهاد خود ذکر نموده و بضمیمه اعلامیه بانکی پرداخت پنج در صدکل ارزش چراغها بحساب شماره ۱۴۱۰ سپرده گارد گمرك در بانکملی ایران شعبه فردوسی در پاکت لاك‌و مهرشده تا آخر وقت اداری سه شنبه ۱۳خرداد ۳۷ بدفتر ستاد گارد گمرك واقع در خیابان شاهرضا روبروی‌بیمارستان زنان تسلیم و رسید دریافت دارند .

۴-پیشنهادات واصله در ساعت ۱۰ روز چهارشنبه ۱۴ خرداد با حضور کمیسیون متشکله در دفتر ستاد گارد گمرك باز وقرائت خواهد شد وبه پیشنهادات مشروط و فاقد سپرده بانکی ترتیب اثر داده نخواهد شد .

۵-چنانچه برنده مناقصه تاسه روز پس از دریافت‌ابلاغ گارد گمرك حاضر بعقد پیمان نگردید ویا سه روز بعد از عقد پیمان نتوانست چراغها را تحویل نماید سپرده او به سود دولت ضبط میگردد وهرگونه مالیات و عوارض‌متعلقه بعهده پیمانکار است .

۶-گارد گمرك در رد وقبول یك یا کلیه پیشنهادات مختار است

آ-۷۱۴۶ فرمانده گارد گمرك -سرتیپ کاتوزیان

۱-۲۱۸۴

فصل شانزدهم

تدارکات عملیات «آورلرد»

تجربیات حاصله ازحوادث گذشته ممکن است انسان را به انجام کاری تحریك کند و یا از آن باز دارد .

البته خوانندگان باین نکته پی برده اند که گواینکه‌من بانظرامریکائیها درباره حمله از راه دریای مانش بجبهه دریائی آلمان در فرانسه موافق بودم ولی بهیچ وجه عقیده نداشتم که این حمله وسیله منحصر بفرد برای بدست آوردن پیروزی است و میدانستم که حمله از راه دریای مانش یك اقدام خطرناك و بسیار دشواری خواهد بود حملات بزرك جنك اول گذشته که برای‌ما بقیمت جان عده زیادی تمام‌شده بود پیوسته در مخیله ام‌نقش‌بسته‌بود. گذشت زمان خاطره جنك «سوم» وسایر حملات جبهه‌ای کم اهمیت رااز یادم نبرده بود .

پس‌از یك‌ربع قرن‌که استحکامات بتونی مجهز با سلاحهای نوین و افرادتعلیم یافته جایگزین استحکامات سابق شده بود من‌معتقدبودم که ازبین بردن خطوط دفاعی تنها بوسیلهٔ عملیات ناگهانی وبابکار بردن سلاحهای نوین‌مکانیکی مانندتانك امکان پذیر است .

بمبارانهای هوائی را هر اندازه هم که‌موحش و مخرب باشد نمی‌توان وسیله موثری برای از بین بردن استحکامات دفاعی دشمن شمرد زیرا برای جلوگیری از تاثیر حملات هوائی کافی است که دشمن خطوط دفاعی جدیدی در پشت خطوط‌اولیه داشته باشدوباین ترتیب باقرار دادن واحدهای توپخانه در بین‌دوخط دفاعی میتواند منطقه غیر قابل نفوذی ایجاد کند .

این ثمره تجربیاتی بود که در جریان سالهای ۱۹۱۵ و۱۹۱۷ فرانسویها و انگلیسها به قیمت گرانی بدست آورده بودند .

البته در فاصله بین دو جنك عوامل تازه‌ای ایجاد شده بود ولی این عوامل تاثیر زیادی در نتیجه تجربیات گذشته نداشت .

قدرت آتش خطوط دفاعی بطور قابل توجهی افزایش یافته‌ودر بکار بردن مین در زمین و دریا پیشرفتهای شگرفی حاصل شده بود .ازطرف دیگر ما که‌قصد اقدام بحمله را داشتیم از لحاظ نیروی هوائی برتری فوق‌العاده داشته و می‌توانستیم‌قسمت زیادی از نیرو های‌خودرا بوسیله هواپیما پشت خطوط دشمن پیاده کرده ومخصوصا خطوط ارتباطی را برای‌جلوگیری از رسیدن قوای کمکی جبهت اقدام به حملات‌متقابله قطع کنیم .

نیازمندیها و آگهی های کوچک

استخدام میشود

گراور سازی زانیج خواه یکنفرجوان تا ۱۸ سال دارای سواد فارسی برای تعلیم فن گراور سازی میپذیرد لاله‌زار کوچه ممتاز گراورسازی زانیج خواه تلفن ۳۳۸٤٥ ۳۲٤۹٦
۱ـ٤ آـ۶۳۸۲

آژانس رایت تلفن ۳۹۸۵۳
به یکنفر دلال ملک که در امور ملکی تلفنی و معاوضه باحسن سابقه کار کرده باشد و یک نفر که در خرید وفروش زمینهای وشمال شهروشمیران سابقهٔ زیاد داشته باشد و یک نفرکه در خرید وفروش زمینهای کرج و اطراف سابقه عمل داشته باتشویق و پرداخت بهره‌بیشتری در حقوق وسهم درآمد نیازمند است.
شاهرضامقابل سینما رویال
آـ٤۱۲۳ ۱ـ۵

بپیشخدمتی که سنش بین ۱۷ـ۲۱ باشد وسواد فارسی و کمی هم انگلیسی بداند نیازمندیم تقاضای خود را باذکر آدرس صحیح خود بصندوق پستی شماره ۱۶۹ بفرستید.
آـ٤٤۳۷ ۱ـ۲

بشخصی که فارغ التحصیل دوره شیمی از دانشگاه باشدو آشنائی بزبان انگلیسی داشته باشد برای صبح و عصر نیازمندیم تقاضا و شرح حال وآدرس کامل ومیزان حقوق خودرا به صندوق پستی شماره ۱۶۹ ارسال فرمائید.
آـ٤٤۳۹ ۱ـ۲

یکنفر کارگر باسواد
برای امور چاپخانه مورد نیاز است امیریه ـ بنگاه بنفشه.
آـ٤٤۹۳ ۱ـ۲

بیک نفر دوشیزه یابانو
که ازعهده فروشندگی قنادی برآید نیازمندیم. به‌تلفن ٤۰۲۰۱ مراجعه نمایند.
آـ٤٤۸۵

بیکنفر ماشین‌نویس زن برای تمام مدت روز نیازمندیم داوطلبین بین ساعات ۵ الی ۷ به‌خیابان شاه کوچه یغما مراجعه نمایند.
آـ٤٤۷۹ شرکت‌سهامی‌آرمه

جوانی‌که دارای معلومات انگلیسی کامل بوده وماشین‌نویسی لاتین بلد باشد مورد نیاز است به‌شرکت‌سهامی تزئینات ساختمان خیابان رازی کوچه تیمسار هدایت مراجعه شود.
آـ٤٤۷۷

(آگهی استخدام)
تعدادی آشپز و سر آشپز و پیشخدمت که در این کارها دارای اطلاعات کافی باشند مورد احتیاج میباشند داوطلبین واجد شرایط زیر میتوانند تقاضای خودرا با مشخص نمودن شرایطی که دارند و تعیین‌محل سکونت وسیله صندوق پستی‌شماره ۱٤۰۲ ارسال دارند.
تابعیت دولت شاهنشاهی ایران.
متدین بدین اسلام.
حداکثر سن ۳۵ سال.
خدمت وظیفه را انجام داده باشند.
هیچگونه پیشینه بد نداشته باشند.
سالم بوده ومعتاد بالکل و افیون نباشند.
دارندگان مدارک تحصیلی ارجحیت دارند.
۱ـ۳ ۱ـ٤۶۹۹

استخدام میشود
کارگر تاریکخانه عکاسی که‌بخوبی از عهده چاپ و آگراندیسمان برآید مورد نیاز است از ساعت ۶ الی ۷ بعداز ظهر به‌موسسه تبلیغاتی‌مهرگان لاله‌زار نزدیک کوچه مهران مراجعه فرمائید.
۱ـ۲ آـ۷۲۲٤

آگهی استخدام
درمانگاه شیرو خورشید سرخ شهرستان دزفول بمنظور تکمیل و توسعه بخشهای خود به‌یک نفر دکتر داروساز که‌بتواند کارهای آزمایشگاهی را انجام دهد احتیاج دارد داوطلبان میتوانند همه روزه باستثنای ایام تعطیل به‌جمعیت مرکزی شیروخورشید سرخ ایران در تهران خیابان ارک مراجعه فرمایند.
مدیر عامل جمعیت شیروخورشید سرخ شهرستان دزفول
آـ۷۲۱۶ عزیزاله‌قطب

برای تهیه راهنمای بین‌المللی
بازرگانی ایران احتیاج به‌کارمند دارد که تمام روز یانصف روز در بازار تهیه آگهی نماید طالبین‌میتوانند بزبان فارسی یا انگلیسی توسط راهنمای شماره ۷۱ اطلاعات مکاتبه نمایند.
آـ٤٥٤٥

برای دفتر اسناد رسمی به یک‌نفر نویسنده خوش‌خط وباسابقه‌نیازمندیم به‌تلفن شماره ۳۵۲۱۷ مراجعه‌فرمائید.
آـ٤٤۹٥ ۱ـ۲

یک‌خانم‌ماشین‌نویس

که فارسی وروسی بداند برای‌تمام روزاستخدام میشود به شرکت‌سهامی پوست پشم‌پنبه‌خیابان اکباتان‌شماره ۱۰۰ تلفنهای ۳۶۲۹٥ تا ۳۶۲۹۹ مراجعه نمایند.
آـ٥۸ ۷۲

مستغلات

بازرگانی راد حمید ـ آدرم
معاملات املاک ـ اتومبیل پول چهل متری نواب تلفن ٤۱٥۲۱
آـ۳۹۳۳ (۱)

پول پول پول
هر مبلغ دارید و مایلید در جریان معامله گذارده واز بهره آن بدون نگرانی واطمینان خاطر استفاده کنید
بدفتر معاملات پول
که تضمین کننده معاملات شرطی است شاهرضا مقابل کافه شهرداری تلفن ٤۲٥۱۲ مراجعه نمائید.
آـ۳۹٤۹ ۱ـ٥

اجاره داده میشود
خانه بزرگ مشجر با اطاقهای کافی طبق اصول بهداشتی در خیابان‌شاهپور برابر بیمارستان رازی طالبین به تلفن ۲۰۷٥۰ مراجعه فرمایند.
آـ٤۳۱۷ ۱ـ۳

جاده آسفالته تهران پارس به آبعلی وجاده‌کرج وکرج
زمین‌مرغوب دست‌اول‌ارزان بقطعات ٥٤۰ الی ۱۰۰۰ متری برای فروش‌در اختیار مشتریان محترم میباشدطالبین برای خرید وتماشای نقشه به‌لاله‌زار ـ مقابل سینما خورشید ـ پاساژ نور پخش زمین‌تلفن‌۳۱۷۷۹ مراجعه‌فرمایند
آـ٤۲۹۳ ۱ـ۳

بورس
سهام شرکت سهامی شهر آراء را خریداریم آدرس میدان اعدام سرای مسیح ۲۸۸۱٤ـ۲۲۱۹۶
آـ٤۳۶۱ ۱ـ۳

بازرگانی قدوسی

خرید و فروش اراضی جاده کرج نارمک ، گیشا ، خیابان بوذرجمهری غربی مقابل سرای رازی تلفن۲۶۸۳۱
آـ٤٤٥٥ ۱ـ۳

زمین زمین زمین
باسند مالکیت به‌قطعات مختلف‌جاده تهران پارس به‌آبعلی بفروش میرسد طالبین به‌اول خیابان فردوسی پاساژ ۲۶ بازرگانی برزو تلفن ۳۲۸۳٥ مراجعه فرمایند.
آـ۷۲۳٤ ۱ـ۶

برای خرید وفروش زمینهای ام،ام،سی و ام،آر، اس وسایرقطعات تکنیکی جاده‌مخصوص کرج
به‌شرکت زمین‌بخش بامسئولیت محدود
خیابان شاهرضا جاده کرج‌اول خیابان نواب چهل متری تلفن۴۳۹۰۰ مراجعه فرمائید.
آـ۷۳۰۰ ۱ـ۱٥

بهترین وعالیترین دوربین هـای‌فیلم برداری وپروکسیون ساخت کارخانه پایارد سویس است نماینده‌انحصاری شرکت نیالا خیابان سعدی تلفن ۳۸٤۲۶ ۱ـ۱۰ آـ۶۷۲٤

واگذار میشود

یکباب مغازه بابرق وتلفن واقع در خیابان شاهرضا مقابل کالج البرز واگذار میشود طالبین به تلفن ٤۳٥۸۶ مراجعه نمایند.
آـ٤۲۸٥ ۱ـ٥

سه‌باب مغازه باتمام وسائل لوکس ومدرن پهلوی‌هم در خیابان‌لاله‌زارنو نو واگذار میشود . طالبین به‌تلفن ۲۸۲۱٥ مراجعه فرمایند .
آـ۷۸۸

بفروش میرسد

میفروشیم
۸۶۰۰ متر زمین ارزان‌و فوری‌قابل خورد کردن و مستقل ساختن‌دربهترین محل شهر قم جلوی جاده اسفالته‌مقابل پمپ بنزین طالبین بدفتر معاملات‌پول شاهرضا مقابل کافه شهرداری تلفن ٤۲٥۱۲ مراجعه فرمایند.
آـ۳۷۰۱ ۱ـ۱٥

بفروش میرسد
منزلی بمساحت ٥۰۰ متر دارای ۷ اطاق گاراژ ـ برق ـ تلفن‌درخیابان شمیران خیابان اتابک بفروش‌میرسد. طالبین به تلفن ۳۱۶۳۱ مراجعه‌فرمائید.
آـ۶۶۲۰ ۱ـ۳

سی‌نفر کارگر آهنگر استخدام میشود
شرکت سهامی
جنرال مکانیک
خیابان شاهرضا ـ نبش کوی البرز
آـ۷۱۸٤

شرکت‌سهامی ساختمانهای کشوری
بیک‌نفر مترجم زبان‌فرانسه که‌ماشین نویسی فارسی ولاتین نیز آشنائی کامل داشته باشد برای خدمت در خارج از تهران و همچنین به دونفر ماشین نویس فارسی و لاتین‌نیازمند است داوطلبان بدفتر شرکت واقع‌در خیابان شاهرضا روبروی لاله‌زار نو کوچه فتوحی مراجعه نمایند.

آگهی های کوچک

تیرآهن بلژیکی

بقیمت‌تجارتی خیابان شمیران مقابل کوچه فردوس جعفر اخوان زنجانی تلفن ۳۹۱۳۸
آـ۳۳٥۷ ۱۰ـ٥

کاشی‌سازی‌خالانگار مقدم
مقابل سینما زهره خیابان سپه تلفن فروشگاه ٤۷۸۱۷
کارخانه ۲۲۱٥۳
آـ٥۹۱۸ ۱ـ۲۰

فیلمبرداران واستودیوها

Bolex paillard

عالیترین وجالبترین صحنه ها با ذره‌بین زوم (پان‌سینور) فیلمبرداری میشود برای اخذ کاتولوک بشرکت نیالاخیابان‌سعدی‌تلفن ۳۸٤۲۶مراجعه کنید.
آـ۶۷۲۶ ۱ـ۱۰

LAMIDALL لامیدال
بهترین تخته روی کار را از شرکت سهامی آباد خیابان قوام السلطنه تلفن ٤٤۱۱۰ تهیه فرمائید .
آـ۶۷۹۸ ۱ـ۱٥

(آگهی مودت)
بشارت بعکاسان
فلاش مدل جدید برون‌وپروژکتور اتوماتیک برون رسید شرکت نیالا خیابان سعدی تلفن ۳۸٤۲۶
آـ۶۷۲۲ ۱ـ۱۰

بیک دستگاه تلفن شماره سه‌احتیاج میباشد دارندگان به‌تلفن های شماره ۲۳۶۳۸و ۲۲۷۸۹ مراجعه نمایند.
آـ٤۲۶۷ ۱ـ٤

قرص مخمر آبجو فیلیپس
دوائیست بلکه برای‌کمبود غذائی وتقویت عمومی بدن است ازداروئی بهنام خیابان ناصر خسرو وخریداری فرمایند .
آـ۶۹۷۸ ۱ـ۱٥

بشارت بعکاسان
ADOX
فیلم و کاغذ های جدید آدوکس آلمان رسید خریدعمده‌بیست درصد تخفیف شرکت نیالا سعدی
آـ۶۷۲۸ ۱ـ۱۰

سمپاشی
منازل و مهمانخانه‌ها و باغات‌بوسیله مهندس متخصص تلفن ٤۳۶۹٤
آـ٤۳۷٥ ۱ـ۲

تلویزیون

کلاسهای کارآموزی علمی و عملی رادیو و تلویزیون تشکیل وداوطلبان برای ثبت نام میتوانند همه روزه از ساعت ٤تا۹ بعداز ظهر بدفترکانون فرهنگی بهروز روبروی سینما سعدی اواسط خیابان باغ سپهسالار مراجعه فرمایند .
آـ۷۲٤۲

موثرترین و سالم‌ترین‌وسیله
برای زیبائی اندام وماساژ صورت‌و کرم ضد چروک از۹تا۱۲ تلفن٤۱٤۱۸
آـ۸۲۷ ۱ـ۷

همه میدانند که تاکنون خمیر دندانی بخوبی خمیر دندان رکوزان Regoram ساخت سوئیس وارد ایران نشده است .

جویای کار

جوانی دیپلمه باآشنائی
کامل بزبان انگلیسی وسابقه طولانی در تدریس ترجمه کتبی و شفاهی زبان مذکور جویای کار مناسبی در شرکت‌های داخلی یا خارجی است بشماره ۷۰ دفتر راهنمای اطلاعات مراجعه شود .
آـ٤٥۳۱

جوانی آشنا به‌زبان انگلیسی‌وآلمانی برای ماشین‌نویسی فارسی و لاتین‌بعد از ظهرها حاضر بکار است بشماره ۶۷ دفتر راهنمای اطلاعات مراجعه شود .
آـ٤٤۶۳

اتومبیل فروشی

دو دستگاه کامیون کمپرسی‌فابریکی دوج فارگو مدل ٥٤ و٥٥ کاملا‌ءِ‌لب کم کارکرده بفروش میرسد . طالبین به‌شرکت اطلس خیابان سعدی جنب بانکملی سعدی تلفن ۳٤٤۰۱و۳۹۱٥۰ مراجعه فرمایند .
آـ٤٤٥۹ ۱ـ۳

برنامه رادیو دهلی

چهارشنبه سی ویکم اردی‌بهشت برنامه صبح ساعت ۱٥ـ۷ باامواج کوتاه ردیف ۱۳ و۱۶ متر برابر با ۱۷ و۲۱ مگاسیکل در ثانیه اخبار . برنامه شب باامواج کوتاه ردیف۱۶ و۱۹ متر برابربا ۱۷و۱٥ مگاسیکل‌در ثانیه ساعت ٤۶ـ۱۹ موسیقی‌سبک هندی ـ ۱۲۰ـاخبار ۱۰ـ۲۰ گفتارکوتاه ۱٥ـ۲۰ موسیقی ایرانی ۲۰ ـ۲۰ گفتار درباره غذای هندیها .

گم شده پیدا شده

پیدا شده
پیرو آگهی مندرج در روزنامه‌اطلاعات شماره ۹۶۰۳ راجع بمفقود شدن چك شماره ۳۱۳۸۶۹ بانك تهران شعبه بازار بامضاء جعفر تهرانی بعنوان سید مهدی وزیری افسر بازنشسته ارتش صادر شده‌بود اعلام میگردد که چك مزبور پیدا شده ودر دست سید مهدی وزیری صاحب چك موجود و باعتبار خود باقی است.
سید مهدی‌وزیری افسربازنشسته‌ارتش
آـ٤٥۳۹

چندبرگ از اواخر دسته چك حساب ۹۹۸٤ بانضمام رسید هزینه‌لوله‌کشی آب منزل اینجانب اکبر آزادخان بهاری مفقود گردیده وبه‌بانك بازرگانی بازار اطلاع داده شده است که‌بعد ازشماره ۲۳۹۰۷۳۰ پرداخت نشود چنانچه‌بعد از شماره مذکور هرچکی به‌بانك‌ارائه شود ازدرجه اعتبار ساقط است از جوینده تمنا میشود به‌آدرس خیابان صاحب جمع صابون‌فروشی گلبهار مراجعه ومژدگانی دریافت دارد .
آـ٤٤۶۹ اکبربهاری

ابراهیم کریمی ۱٤ ساله

عکس‌بالا ـ از روز شنبه مفقود شده هرکس ازوی اطلاعی دارد لطفا برای خشنودی پدرومادرش به آدرس‌شهباز دروازه دولاب ظروف کرایه‌سیف‌اله کریمی اطلاع داده مژدگانی دریافت دارد .
آـ٤٥۰۳

دوقطعه سند ملکی بشماره ۱۱٤ و ۱۸۲ فرعی ازشماره ۳۲۲ اصلی بمساحت هریك یکصد هزار مترمربع ازاراضی زرند ساوه قریه محمدآباد شورك مفقود شده ازیابنده تقاضا میشود به‌نشانی بازار فرهنـك دو شکراله شعبان زاده صاحب‌اصلی‌سند مراجعه ومبلغ دوهزار ریال مژدگانی دریافت داردضمنا باطلاع‌عموم‌میرساند هرگونه معامله برروی اسناد مزبور از درجه اعتبار ساقط است .
آـ ٤٥٥۳

آگهی ابلاغ

آگهی مورخ ۲۷ر۱ر۱۳۳۷
بتاریخ ۱٥/۱۱/ ۱۳۳۶ از طرف دادستان دیوانمحاسبات طی شماره ۷۳۲۹ علیه آقای نصراله بوذرجمهری‌تحویلدار سابق اداره دارائی ایذه بمبلغ ۱۸۷٤۰۸ ریال‌صادر و ازشعبه سوم دیوانمحاسبات صدور داد نامه مقتضی را خواستار شد ه‌اند چون فعلا محل اقامت نامبرده معلوم می باشد لذا مراتب طبق ماده (۱۰۰) قانون آئین داد رسی مدنی سه نوبت متوالی (هر ماه یکبار) در روزنامه رسمی کشور شاهنشاهی و روزنامه اطلاعات آگهی میشود با گذشتن سه ماه از تاریخ‌نشر نخستین آگهی چنانچه‌آقای بوذرجمهری خودرا بدفتر دیوانمحاسبات معرفی ننمود ویا پاسخی‌نفرستاد پرونده‌امر برای صدور دادنامه غیابی به شعبه مربوطه تقدیم خواهدشد واگر بعدا‌ابلاغی بوسیله‌آگهی لازم شود فقط‌یك نوبت آگهی در روزنامه خواهد شد ـ
رئیس دفتر دیوانمحاسبات
عباس لاریزاده ۲ـ۳

وکلای درجه یک دادگستری

مهدی افتخاری
«وکیل پایه‌یك دادگستری » خیابان شاه ـ چهارراه گیتی ـ تلفن ٤۲۲۲٤

شیرازی
وکیل پایه۱ دادگستری
نشانی اول‌نادری تلفن ٤٥۰۰۳

دکتر مجید حائری
اول خیابان نادری تلفن ٤٥۰۰۳

دکتر دادوند
لاله‌زارپائین سرای ابهری کاشی ۲۰۹ مکرر تلفن ۳۱۶۸۹

علی مشیری یزدی
وکیل پایه یك دادگستری
خیابان اسلامبول پاساژ فرخ

احمد یعقوبی
لاله‌زار سرای ابهری از۵تا۸ بعداز ظهر تلفن ۳۸۷۷۰

دفترخانه های درجه یک تهران

دفترخانه۲
محمد بهنیا شاهرضا روبروی‌لاله‌زار نو تلفن دفتر ۶۹٥٥۰منزل ۳۳۱۰۹

دفترخانه ۱٤
محمد سلطانی خیابان فلاح چهارراه پاس تلفن ۳۲۱۹۰

دفتر خانه ٤۰
حسین قیصری انتهای‌شهباز‌نرسیده بمیدان خراسان تلفن ۲۷٤۶۳

دفتر خانه۶۹ کمال شاه آبادی شاهرضا پیچ شمیران تلفن۳۶۳۸۲

دفتر خانه۷۱سید عباس هاشمی سی متری مقابل کوچه‌شیبانی تلفن ۲۱٤۶۳

دفترخانه ۸۶ ایرج‌کمالی
امیر یه چهارراه مختاری تلفن ۲۷٤۷۲

دفترخانه اسناد رسمی درجه‌اول شماره ۹۶ شاهرضا اول فرصت تلفن ٤٥۸۲۳

دفتر خانه ۱۰۸ محمدحسین ذکائی پمپ بنزین کالج تلفن ٤۶۳۳۱

دفترخانه ۱۲٤ جلال زرین‌خیابان سعدی روبروی لیراق تور تلفن ۳۲۱۶٥

دفتر خانه اسناد رسمی ۱۳۶
آقای خلخالی میدان۲٤ اسفند

دفترخانه اسنادرسمی ۱۳۹
رضا عاصم گرگان چهارراه معینیه تلفن ۳٥۸۳٤

دفتر ازدواج ۲۲۰ طلاق ۷٥
سردفتر فقیه مرندی ,دروازه دولت انتهای خیابان بهار

آموزشگاههای خیاطی

اموزشگاه عالی خیاطی(انستیتو فرهنك) عالیترین مرکز تعلیم خیاطی گلسازی ،ماشین نویسی‌باامتیازرسمی وزارت فرهنك .
حسن‌آباد مقابل آتش‌نشانی

هنرستان عالی‌خیاطی ژاندارك
دارای‌امتیاز رسمی از وزارت فرهنك نشانی ـخیابان سی متری چهارراه حشمت‌الدوله متد مخصوص‌بانوشهبازی

کافه رستورانها

همه‌شب در باغ‌مصفای کافه‌رستوران باستانی (بهشت‌تهران) آواز خواننده محبوب بانو آفت بهمراهی ارکستر آقای ریاحی رقص عربی بانو سامهٔ بهمراهی استاد محمود حجازی وتمبو استاد اسامهٔ واکروبات‌باند سیمراو برنامه‌های ایرانی‌وفرنگی ـخانواده‌های محترم می‌توانندهمه‌شب از برنامه‌های جالب ماستفاده نمایند سالن مجزا جهت جشن عروسی مهیا میباشد .
خیابان شمیران بهشت‌تهران تلفن ۳۹۹۷۰

همه شب در کافه رستوران شعله از آواز بانو شیرین خواننده رادیوو رقصهای بانو لیلی آرتیست فیلمهای فارسی استفاده‌فرمائید .لاله‌زارنرسیده به چهارراه کنت .

هتل رویال
خیابان لاله‌زار نو تلفن ۳۳۱۶۳
دارای آب جاری گرم و سرد وفضای باغ ساکت و تمیز مخصوص اقامت افراد و خانواده های محترم می باشد که بتهران مسافرت مینمایند .

صاحب امتیاز و مدیر مسئول: عباس مسعودی
جای اداره خیابان خیام چاپخانه اطلاعات

راهنمای پزشکی اطلاعات

دکتر های متخصص درجراحی عمومی
دکتر جواد هیئت
متخصص در جراحی عمومی وقلب پذیرائی عصرها از ٤ تا ۷ بعداز ظهر خیابان کاخ چهارراه شاه و کاخ‌تلفن ٤٥۱۱۷

دکترمحمد حسین منصور
متخصص جراحی عمومی ومجاری‌صفراوی شاهرضا چهارراه پهلوی پذیرائی٤تا ۸ تلفن مطب ٤٤۶٤۰ منزل ۳٥٤۳۰

دکتر امیر کنانی
متخصص جراحی‌عمومی‌پذیرائی۳۰ر٤ الی ۸ بعداز ظهر .
نشانی مطب تخت جمشید ما بین چهارراه بهار و خیابان شمیران‌ـ تلفن مطب ۳۸۳۸٥ منزل ۸٤۲۹۳

دکترهای متخصص درامراض‌چشم
دکتر احمد جهانشاهی
متخصص وجراح بیماریهای چشم از دانشگاه پاریس پذیرائی ۶ تا۸ بعداز ظهر شاهرضا مقابل خیابان فرصت تلفن ۸۱۹۱۳

دکتر های متخصص بیماری‌اطفال
دکتر نراقی
متخصص دربهداشت و بیماریهای کودکان خیابان شاه ـ چهارراه گیتی

دکتر علی لوئدی
از دانشگاه جونهاپکین امریکا‌پذیرائی ۳تا ۷ بعداز ظهر نشانی پیچ شمیران تلفن ۳۸٤۱۸

دکتررضا احسانی
پزشك بیماریهای اطفال ، داخلی معالجات بابرق (دیاترمی)
نشانی ـ خیابان پشت لشکرایستگاه ورزشگاه تلفن ۶۷٥۶٤

دکتر رازبان
رئیس درمانگاه بیمارستان کودکان اوقات پذیرائی از ٥ تا۹ بعداز ظهر صبحها باتعیین وقت قبلی چهارراه پهلوی سپه

دکترهای متخصص جهاز هاضمه
دکتر محمد حسین حاجبی پذیرائی ٥ تا ۸ بعدازظهر صبح ها و عیادت با تعیین وقت‌قبلی نشانی اول منوچهری تلفن ۳۲۸۸۶

دکترهای متخصص درگوش وحلق‌وبینی
دکتر حسین خلیلی
اکسیژن تراپی شبانه روز دائراست تلفن ٤۰۸٥۳ خیابان کاخ اول خیابان تیر

کشیک امشب

بیمارستانها: مسیومین بیمارستان های شفا یحیائیان خیابان ژاله‌تلفن: ۳۷۶۳۱ لقمان‌الدوله ادهم خیابان مخصوص پشت باغشاه تلفن ۲۳۲۳۳ مجروحین بیمارستانهای‌سینادرخیابان سپه‌وامدادی‌شیروخورشید خیابان‌مولوی باغ فردوس ،زایمان وعوارض زنانه بیمارستان های زنان پیچ شمیران وزیری خیابان شیخ‌هادی وزایشگاه حمایت مادران ونوزادان خیابان‌پامنار ودرمانگاه جنوب بنگاه حمایت مادران خیابان مولوی در مورداحتیاج‌فوری بپزشك مقابل وزارت بهداری‌بوسیله آمبولانس به‌پزشك‌کشیك هدایت می شوید .تلفن۲۰۰۷۱
پزشکان: آقایان دکتر غلامحسین مهرعلی خیابان آذربایجان چهارراه سلسبیل تلفن ۶۶۶۶۰ ودکتر محسن روحانی خیابان‌شهباز بازارچه‌سقاباشی.
در شهرری:آقای‌دکترعزیزاله‌یوسفی
داروخانه‌ها
داروخانه حشمت خیابان شهباز مقابل درمانگاه دریفوس ـداروخانه‌زیبا خیابان ویلا
داروخانه شبانه‌روزی امریکائی چهارراه پهلوی تلفن ٤٥۲۹۰
داروخانه‌شماره ۲ واقع در تکیه‌دولت مقابل بازار ـ داروخانه مبین‌ـخیابان ژاله ـ داروخانه میر انتهای شهباز‌ـ داروخانه سیما ـ خیابان نواب چهار راه شکوفه داروخانه‌کیوان چهارراه شکوفه ـ داروخانه ستاره خیابان سی‌متری نظامی چهارراه حشمت‌الدوله داروخانه محمدیان خیابان‌ری‌جنب‌کوچه آبشار
شیروخورشید سرخ شمیران
همه‌شب ازساعت نه‌بعداز ظهر تا شش صبح یکنفر طبیب درمحل شیرو خورشید سرخ شمیران واقع درجاده دزاشیب (سه‌راه نیاوران) آماده است تلفن ۸۳٥۱۷

پست هوائی خارجه

فردا
کویت ـ آمریکای شمالی ـ ژاپن ـ فرانسه ـ سیام ـ آلمان ـ انگلستان ـ افغانستان ـ لبنان ـ مصر ـ عراق ـ سوئد ـ یونان وسویس.

تلفن اطلاعات

شماره‌های دستگاه مرکزی:
۵۰۰۱٤ ـ ۵۱۱۰۶ ـ ۵۱۱۰۷ ـ
۵۱۱۰۸ ـ ۵۱۱۰۹ ـ ۵۰۵۶۹
اختصاصی شعبه آگهی‌ها
۵۱۱۰۳ ـ ۵۲۶۳۳
سازمان شهرستانها ۵۱۰۶۷
اطلاعات هفتگی ۵۱۸۷۸
مجله بانوان ۵۰۳۱۳

دکترهای متخصص درامراض دهان ودندان
دکتر آرام صفریان
خیابان یوسف‌آباد روبروی ت.ب.ث کوچه سیمی تلفن ٤٤٥۰

دکترقدیریان
میدان فوزیه اول خیابان شهناز

دکترهای متخصص در امراض‌قلب
دکتر تیمور کلالی
متخصص بیماریهای قلب‌ازدانشکده پزشکی پاریس خیابان شاه آباد عمارت ۱۰ طبقه تلفن مطب ۳٤۱۲۲ تلفن منزل ۶٤۰٥۹۶

دکتر ابوالقاسم پزشکیان
استاد دانشکده پزشکی متخصص بیماریهای قلب پذیرائی صبح هااز ساعت ۹ تاظهر نشانی خیابان‌نادری مقابل بیمارستان شوروی‌تلفن ٤۷۳٤۱

دکترهنربخش
متخصص قلب‌وعروق چهارراه عزیز خان پذیرائی ٤تا۷ بعداز ظهر تلفن ٤٤۰۹۰

دکتر یوسف پور
متخصص بیماریهای قلب و عروق از دانشگاه پاریس .
پذیرائی ۳ـ۸ بعداز ظهر ـ خیابان جامی ابتدای کوچه پاریس .

دکترهای متخصص درامراض‌داخلی
دکترنصراله حکمت‌پور
پزشك بیماریهای داخلی ـ آمیزشی پوستی ناصر خسرو پاساژ معتمدی کوچه دست راست پذیرائی ۲تا۸ بعد ازظهر تلفن ٥۲٤۳٤

دکتر رسولی
امراض‌داخلی ـجراحی اطفال‌پذیرائی ٥تا۸ بعداز ظهرنشانی حشمت‌الدوله چهارراه گلشن تلفن ٤۳۰۸٥

دکتر مرتضی سرافراز
پذیرائی عصرها نشانی خیابان‌برق جنب کوچه میرزا محمود وزیر تلفن ٥۲۲۸٥

دکترهای متخصص درامراض پوست
دکتر محققی دانشیار دانشکده‌پزشکی پذیرائی از٤تا۸ بعداز ظهر .
نشانی دروازه دولت روبروی پمپ بنزین تلفن ۳۰۰۹

دکتر فلك آسا
متخصص بیماریهای پوست وامراض مقاربتی پذیرائی صبحها و عصرها نشانی سه‌راه سیروس تلفن٥۱۱۷۲

زایشگاه

زایشگاه مادر
تحت‌نظر بانو دکترمشکوة بابهترین طریقه وارزانترین قیمت .
نشانی دروازه دولت تلفن ۶۹۰۱۲
زایشگاه دکتر عفت بنی‌آدم
میدان بهارستان تلفن۳۸۰۳۲
بیمارستان وزایشگاه دکتر ذوالنصر (موحدی سابق)
حشمت‌الدوله چهارراه فروردین تلفن ٤٤۱٤۸ـ٤٥۳۰۰

سرویس مسافرت

برنامه حرکت اتوبوسهای شرکت سی‌ـ السام کاظمین ـهمدان‌ـ کرمانشاه اصفهان ـ شیراز ـ رشت ـلاهیجان تبریز .

شرکت سهامی آسمان
برای تهیه هرگونه وسیله مسافرت هوائی و زمینی داخله وخارجه اول خیابان سوم اسفند تلفن ۳۷۷۷۷ مراجعه فرمائید .

احتیاجات عمومی

سموم دفع آفات نباتی ـ کودشیمیائی ماشین سمپاش
میدان شوش ـ فروشگاه کشاورزان

خ‌ـ بدیان
مشاور فنی امور فروش و تبلیغات لاله‌زار سرای ابهری اطاق شماره ٥٥ تلفن ۳۸۷۷۰

از فروشگاه کارخانه‌مبل وصندلی لهستانی شرکت توکل وکالاهای‌آن دیدن فرمائید .

خیابان‌فردوسی‌مقابل سفارت انگلیس شرکت توکل تلفن ۹۳۳۶ ـ۱ـ

کارخانه صندوق نسوز خرم
جهت انجام کارهای فلزی
نشانی فردوسی شمالی شماره ۷۱۱ تلفن ۳۸۶٤٤

٥۰۷۳۸
تلفن کانون تبلیغاتی طوطی‌میباشد

پرواز هواپیماها

فردا
ایران: اصفهان ـ شیراز ـ آبادان ـ بغداد ـ دمشق ـ بیروت ـ رضائیه وتبریز.
عراقی: بغداد ـ بیروت.
ایرفرانس: کراچی ـ کلکته ـ بانکوك ـ سایگن ـ هنك‌کنك ـ اسلامبول ـ فرانك فورت ـ پاریس ولندن.
پان امریکن ـ دمشق ـ بیروت ـ رم ـ پاریس ونیویورك.
لوفت هانزا: بیروت ـ اسلامبول ـ مونیخ ـ فرانکفورت وهامبورك.
بی.او.ا.سی: تهران ـ کراچی ـکلکته بانکوك ـ هنك‌کنك وتوکیو

دکترهای متخصص درامراض‌زنان
دکتر جواد غفور زاده
جراح و متخصص بیماریهای زنان و مامائی . دروازه شمیران اول خیابان خورشید پذیرائی ساعت ٤ تا۸ بعداز ظهر تلفن ۳٥۲۷۱

دکتر حسین پارسا
متخصص دربیماریهای زنان زایمان غیر طبیعی چیف رزیدنت سابق بیمارستان واشنگتن پذیرائی ٥ تا۷ بعداز ظهر نشانی مطب ـ خیابان استخر اول کوی پاریس .

پزشکان متخصص در جراحی‌پلاستیك
دکتر محمود صالحی
متخصص جراحي زيبائی و پلاستیك اوقات پذیرائی ۳ تا ۶ بعداز ظهر نشانی خیابان شاهرضا روبروی بیمارستان زنان تلفن ۳٥۶۰۹

دکتر جعفر غروی
جراح بیماریهای زنان و زایمان پذیرائی ٤تا۷ بعداز ظهر نشانی شاهرضا میدان فردوسی تلفن ۳٥۱۰۶ ـ ۶۷۶۹۲

دکترکیقباد کاوسی
متخصص بیماریهای زنان زایمان مخترع تکنیك پلاستیکی برای درمان نازائی از امریکا نشانی شاهرضامقابل ایرانشهر پذیرائی عصر ها

دکترهای متخصص در امراض ریه
دکتر تقی گوهری
ازاسلامبول و رم و پاریس
بیماریهای ریه پذیرائی ٤ تا۷بعداز ظهر نشانی خیابان سعدی کوچه‌جلوی بیمه تلفن ۳۷۲۰۶

دکتر عظیم زاده
جراح بیماریهای ریه از دانشگاه پاریس نشانی پیچ شمیران تلفن ۳۹٥۰۱

دکتر های متخصص‌درمجاری ادرار و تناسلی
دکتر حسن ابوالملوکی جراح
پذیرائی ٥ تا ۸ بعدازظهر نشانی‌خیابان پهلوی اول کوچه بیمارستان وزیری تلفن ٤۷۰۶٤

دکتر آ ـ پولوسا
متخصص بیماریهای مقاربتی مجاری ادرار و تناسلی پذیرائی صبح و عصر خیابان فردوسی شمالی‌مقابل خیابان کوشك کوچه صادق تلفن ٤۶٥۸۹

دکتر عباس جناب زاده
دارای گواهینامه از دانشکده طب فرانسه امراض مقاربتی و مجاری ادرارودستگاه‌تناسلی خیابان‌منوچهری روبروی دبیرستان ژاندارك.

آزمایشگاهها

آزمایشگاه‌پاستور دکتربرال متخصص هورمونو لوژی خیابان فردوسی کوچه بانك ملی ایران تلفن ۳۳٤۶۸

حرکت قطار

خرمشهر ـ حرکت از تهران ساعت یازده ورود به خرمشهر ساعت ۳۰ر۹ صبح روز بعد ـ حرکت از خرمشهر ساعت ۱۹ وورود به تهران ساعت۱۰ر۱۷ روز بعد.
مشهد ـ قطار اول حرکت از تهران ساعت ۱۰ر۹ صبح وورود به مشهد ساعت ٥۰ر۶ صبح روز بعد ـ حرکت از مشهد ساعت ۲۰ر۱۱ وورود به تهران ۱٥ر۸ صبح روزبعد
قطار دوم حرکت از تهران ساعت۱۶ وورود به مشهد ساعت ۱۳ روز بعد ـ حرکت از مشهد ساعت ٥۰ر۱۷ وورود به‌تهران ٤۰ر۱٤ روزبعد
تبریز ـ حرکت از تهران ۲٥ر۱۲ وورود به تبریز ۱۰ر۱۰ صبح روز بعد حرکت از تبریز ٥۰ر۱۶ وورود به‌تهران ۲٥ر۱٤ روز بعد.
بندرشاه ـ حرکت از تهران ۷صبح وورود به بندرشاه ۲۰ر۱۸ همانروز. حرکت از بندرشاه ۳۰ر۷ وورود به تهران ٥٥ر۱۸ همانروز.
قم ـ قطار فوق‌العاده حرکت از تهران ساعت ٤۰ر۷ صبح وورود به قم ۱۲ ظهر. وحرکت از قم ساعت ۱۶ وورود به‌تهران ۳۰ر۲۰ همانروز.
کرج ـ روزهای جمعه حرکت از تهران ساعت ۲۰ر۷ وورود به‌کرج ۱۰ر۸ صبح حرکت از کرج ساعت ۱۹ وورود به‌تهران ٥٥ر۱۹ همانروز.

دوزندگی مارس
دیپلمه پاریس
لاله‌زار جنب سینما رکس تلفن ۳۷۱۳۶

تقویم اطلاعات

سه‌شنبه ۳۰ اردیبهشت ۱۳۳۷
« ۳۰ شوال ۱۳۷۷
« ۲۰ مه ۱۹٥۸
اذان صبح: ساعت ۳ر۸ دقیقه
طلوع آفتاب: ساعت ٤ و٥۳ دقیقه
غروب آفتاب: ساعت ۱۸ و٥۸دقیقه

اختلاف مالك ومستاجر در دادسرا

آخر وقت دیروز در راهرو های دادسرا صدای دادوفریاد زن قوی جثه‌ای که گریبان جوان لاغراندام پریده رنگی راگرفته بود توجه عابرین دادسرا را بخود جلب کرد.

خبرنگار ماکه پیرامون علت نزاع این زن ومرد تحقیق کرده گزارش میدهد :صبح دیروز بین بانو گوهر فرزند غلامرضا ساکن خیابان مولوی بامستاجرش بنام اکبرفرزند :قدرت شغل بنا ۲۸ ساله بر سر گلدانی اختلاف ونزاع شدیدی رویداد و بدنبال اختلافات قبلی و پرونده‌هائی که این مالك ومستاجر در شعبات بازرسی‌داشتندصاحب خانه‌مجددا مستاجررابدادسرا کشید .

جوان مستاجر بخبرنگارما گفت یکسال است که‌در خانه این شخص اطاقی‌ازقرارماهی :هفتصد ریال کرایه کرده وبا زن و چهار فرزند خردسالم زندگی‌میکنم .خانم صاحبخانه که‌ازکثرت فرزندان‌من‌ناراحت شده قصد دارد بهر ترتیب شده من وبچه‌هایم را از این خانه بیرون‌کرده وآواره‌نماید وبدین مناسبت هرچند گاه یکبار بهانه‌های عجیب گرفته با من و زن‌وحتی فرزندانم نزاع میکند .

از جمله دیشب حین عبور» از حیاط پایم بگلدانی خورد وگلدان شکست صبح اول وقت قبل‌از هرکار یك گلدان» بجایش خریدم . گفت کوچك است. عوض کردم بزرگتر خریدم بازهم عیب گرفت. گفتم پولش را میدهم خودت بخر آنوقت ناراحت شد و بجان من افتاد وسرانجام به دادسرایم کشید .

مردمی‌که دور این زن و مرد جمع شده بودند پس‌از شنیدن درد دل مستاجر و فریاد های صاحبخانه بهر ترتیب بود آنهارا آشتی‌دادند وقرار شد باهم ببازار رفته گلدان‌را صاحبخانه بپسندد ومستاجر پول داده وبخرد و بخانه حمل کند. حین خروج از دادسرا مستاجر میگفت: گلدان بهانه است وفردا دو باره باتفاق خانم صاحبخانه در دادسرا خواهم بود .

مسئله تورم پول درشوروی

بقیه از صفحه دهم

باین ترتیب‌یك نوع‌تورم‌درشوروی شروع میشود. معذالك گفته میشود که تورم شوروی خطراتی راکه در سایر کشور ها بوجودمی‌آوردموجب نمیشود.

این نکته‌صحیح است تورم‌شوروی منجربه رکود نمیگردد. امااثرات دیگری دارد ازاینقرار: ۱- تورم روی سیاستهای صنعتی موثرواقع میشود وموجب میگردد که صنایع نتواند مقدارکافی موادخام خریداری وبرای «افزایش غیرمنتظره تولید» مصرف کنند ودرنتیجه پاداش و ترفیع نخواهند گرفت. ۲- اجرای برنامه های عمرانی بااشکال روبرو خواهدشد. ومخصوصا چون قیمت‌ها بالا میرود نمی‌توانند موادکافی‌برای تولید مصرف کنند. زیراواضح‌است که وقتی‌قیمت هاودستمزدها غیرثابت است ، اجرای وظیفه افزایش‌تولید مشکل میگردد .

کنترل قیمت ها

معذلك درسالهای بعداز۱۹۴۷نه فقط این نوع فشارهای اقتصادی‌در شوروی وجود نداشت بلکه قیمت‌ها را تنزل هم‌دادند علت این امر چه بود؟

اولا ضبط نه دهم ازدرآمدهای‌مردم درسال ۱۹۴۷بودکه موجب شد قدرت خرید مردم بمیزان زیادپائین آید ومردم شوروی فقط درسالهای بعد توانستند متدرجا قدرت خرید سالهای قبل خودرا پیداکنند .

ثانیا میزان تولید محصولات مصرفی درواخر جنك بحداقل خود رسیده بودوچون میزان ذخیره هانیز براثر اصلاح‌پولی تقلیل پیدا کرده درسالهای بعد ازجنك مردم‌شوروی واقعا بتدریج قدرت خرید و سطح زندگی بالاتری پیدا میکردند .

ثالثا درروز های اول جنك‌دولت شوروی هرنوع تغییرشغلی راممنوع ساخت واین قانون حتی تاچندی پیش اجرا میشد وباین جهت‌تامدتی پیش روسای کارخانه هانمیتوانستند باافزایش مزد کارگران بیشتری‌را بکارخانه های خود جذب نمایند.

رابعاشوروی کنترل مالی کاملی بر قرار کرده وبانك مرکزی شوروی اعتبارات کوتاه مدتی دراختیارصنایع میگذارد وازاین گذشته اعتبارات فقط درحدود برنامه ها پرداخت میشود .

بکمك وسائل فوق دولت شوروی موفق شده است که درده سال گذشته جلوی تورم رابگیرد .

درهمین ضمن سرمایه گذاری نیز روز بروز افزایش بیشتری پیدا می کند .

طبیعت سیستم

هدف اساسی سیستم شوروی آن است‌که ماشین آلات تولید کندتا بتواند ماشین آلات بیشتری تولید نماید .

مفهوم این امرآنست که دولت شوروی درنظردارد تاآنجاکه‌قدرت دیکتاتوری مسلطاست سیستم‌قدیمی اقتصادی خودراادامه دهد. شکی نیست‌که مرك استالین موجب شده که سیستم حکومتی شوروی‌تاحدی ثبات خودرا ازدست بدهد .

ممکنست این وضع بالاخره به مرحله ئی برسدکه موجب‌شوددولت سیاست سرمایه گذاری وسیع را ترك گوید وبتولید مواد مصرفی بپردازد. اما تصورنمیرودکه چنین وضعی روی دهد .

زیرا تنزل قیمت هابه آخرین‌حد خودرسیده‌است.تعداد کارگرموجود هم محدوداست ونمیتوان‌ازکشاورزی تعداد زیادی کارگرمتوجه صنایع ساخت‌وحال‌آنکه اینکاردرسال ۱۹۳۰ امکان پذیربود .

صنایع هم میتوانند برای پیدا کردن کارگران جدیدبایکدیگر رقابت‌کنند وباین جهت ممکن‌است باردیگرمتوسل بتقلیل‌قدرت خرید یاافزایش مالیات مستقیم شوندواگر سیاست دولت شوروی تغییراساسی پیدانکند ووقوع تورم شدیددرشوروی احترازناپذیر خواهد بود .

مدت‌بیست روزیکه بعلت‌کسالت روحی بمسافرت رفته‌بودم اکنون عود خودرابتهران جهت اطلاع دوستان گرام میرساند.
آ-۴۵۲۲ هوشنگ شعیری

حـــوادث گوناگـــون

جیب‌بری در بیمارستان

دو زن جیب‌بر در کلانتری

صبح امروز دوزن جیب‌بر که روز گذشته از جیب یکی از زنان بیمار در بیمارستان سینا مقداری پول زده بودند بوسیله مامورین‌بیمارستان سینا دستگیر و دراختیار کلانتری نه گذارده شدند .

خبرنگار ما گزارش میدهد . سکینه و فاطمه فرزندان حسین از مدتها قبل از سبزوار بتهران آمده ومشغول جیب‌بری شده بودند . این دوخواهر اخیرا محل کارخود رابه بیمارستان سینا کشانده و پولزنان بیمار را از جیبشان میزدند .

فاطمه معتقد بود در بیمارستان کمتر کسی است که متوجه آنها بشود زیرا اغلب مراجعین را بیماران تشکیل میدهند و چون حالشان‌خوب نیست ناچار توجهی بجیب خودندارند ضمنا چون تعداد مراجعین‌بیمارستان سینا زیاد است موفقیت آنهاحتمی است .

بهمین جهت‌سکینه و فاطمه‌هرروز صبح ها به‌بیمارستان آمده ونزدیك ظهر پس‌از زدن جیب چندزن‌و مرد تهی دست و بیمار از بیمارستان خارج میشدند .

پریروز این دوجیب‌بر از جیب‌فاطمه دختر حسین شهرت باشتیانی مبلغ ۲۵۰ ریال سرقت کردند .

فاطمه باشتیانی در حالیکه گریه میکرد میگفت «این پول را از یکی از همسایگان خود قرض کرده‌بودم تابرای خود دارو بخرم »

فاطمه باشتیانی دیروز مجددابرای معالجه بیماری خود به بیمارستان سینا مراجعه کرد و فاطمه وسکینه که جیب ویرا روز قبل براحتی‌زده بودند مجددا برای زدن جیبش‌خود را در صف انداختند و هنگامیکه‌می‌خواستند جیب ویرا بزنند فاطمه باشتیانی متوجه موضوع شد وجیب‌بران بوسیله مامورین بیمارستان دستگیر شدند . سکینه و فاطمه در کلانتری منکر ادعای‌فاطمه‌باشتیانی بودند .

ضمنا دراین خصوص شکایتی از بیمارستان سینا به کلانتری نه‌تسلیم شده بود .

پرونده پس از تکمیل بوسیله‌آقای ستوان عادلی افسر نگهبان‌همراه بامتهمین به آگاهی ارسال گردید.

راننده ای که طفل ٤ساله‌ای را بقتل رسانیده بود محکوم شد

دیروز شعبه سوم دادگاه عالی‌جنائی بر ریاست آقای‌واصف تشکیل شد و باتهام‌راننده‌ای بنام مجید اصفهانی که مدتی قبل در اثر سرعت اتومبیل طفل ٤ساله‌ای بنام عفت را زیر گرفته وموجب مرك وی‌شده بود رسیدگی بعمل آورد و با توجه بگذشت پدر مقتول وی را بشش ماه زندان و پرداخت هزینه دادرسی وده هزار ریال‌غرامت و ٥سال محرومیت از شغل رانندگی محکوم کرد .

تصادفات وسائط نقلیه

تصادفات زیر دربیست وچهار ساعت گذشته در تهران‌روی داده است .

●تاکسی شماره ۹۰۱۲ برانندگی قربان فرزند نقی در خیابان امیریه بابانو زینت باستانی تصادف و ویرا مجروح ساخت .

●اتومبیل سواری شماره ۸۳۹۳ برانندگی هوشنك فرزند حسین درخیابان آرامگاه بابانو منصوره فرزند قاسم تصادف کرد و او را مجروح نمود .

●جیپ شماره ۱۳۷ برانندگی ابراهیم مبارکی درسه‌راه دانشکده بامرد مجهول الهویه ای تصادف کرد واو را مجروح نمود . مجروح فعلا قادر بتکلم نیست .

●اتومبیل شماره ۶۱۰ خط پانزده برانندگی حسین فرزند تقی‌در خیابان ناصر خسرو با جواد مطلب تصادف و ویرا مجروح ساخت .

●اتومبیل ۶۵۶ شرکت واحد برانندگی اسداله وزیری درخیابان شمیران باسرباز وظیفه فتحعلی فرزند اصغر تصادف و ویرا مجروح کرد.

●وانت شماره ۸۱۱ دولتی برانندگی احمد خانیانی در خیابان سی‌متری بابانو طلعت فرزند حسن تصادف و ویرا مجروح نمود .

●تاکسی شماره ٤۹٥٤ برانندگی اصغر فرزند علی درخیابان سپه با غلامحسین فرزند بخشعلی تصادف و اورا بسختی مجروح‌ساخت.

●اتومبیل سواری شماره ۲۰۰۷۸ برانندگی اکبر شیدائی زاده در تجریش با غلامحسین عین‌الهی تصادف و ویرا مجروح کرد .

●تاکسی شماره ۹۳٤۱ برانندگی رضا فرزند داود با ایرج نیك زاده راننده موتورسیکلت شماره ۷۲۱ تصادف ودر نتیجه عابری بنام فریدون نوفل آسیب دید .

مجروحین به بیمارستان های سینا و امدادی منتقل و تحت‌درمان قرار گرفتند و رانندگان بوسیله کلانتری مربوطه باپرونده امر به دادسرا اعزام گردیدند .

حمله مهمانان بصاحبخانه

مهمانان پس‌از صرف شام باکاردو چنگال وظروف غذا خوری میزبان خودرا مجروح کردند

دیشب عباس بابائی فرزند حاجی متصدی توقفگاه اسدی واقع‌درخیابان سراب پنج‌نفر از دوستانش را برای‌صرف شام بمنزل خود دعوت کرد.

ساعتی‌بعد مهمانان بمنزل میزبان رفته وپس‌از پذیرائی گرمی‌که ازآنها بعمل آمد مشغول صحبت شدند .

ولی دقیقه‌ای نگذشته بود که‌میان صاحبخانه ودوستانش بعلت اختلافات قبلی گفتگوئی درگرفت وکار بنزاع وزدو خوردکشید .

سه‌نفر ازمهمانان بنام ولی‌اله . لطیف وحسن باچاقو و ظروف‌غذاخوری به‌میزبان خود عباس حمله کرده اورا بسختی مجروح ساختند .

مجروح ازطرف پلیس به‌بیمارستان سینا منتقل وبستری شد .

صبح امروز ضاربین همراه پرونده امر از طریق کلانتری بیست بدادسرا اعزام شدند .

نوع جدید دزدی

چندروزقبل آقای مهدی‌غازی زاده اهل و ساکن مشهد که برای تهیه وسائل مورد احتیاج و گذراندن‌چند روز مرخصی بتهران آمده بود پس ازخرید مقداری از وسائل لازم اجناس را در دوچمدان بسته‌بندی کرده و برای فرستادن‌به مشهدروانه ایستگاه تهران شد بمحض ورود باربری بکمك اوشتافت و چمدانها را روی دوش خود به محلی که‌قرار بود برای انجام تشریفات حمل‌شود رسانید این باربر پس از انجام‌مقدمات مجددا چمدانها را بدوش گرفت تا جلوی قطار برساند آقای غازی زاده صاحب چمدانها نیز همراه وی بود باین ترتیب دوچمدان مذکور بمشهد فرستاده شد دوروز بعد گیرنده چمدانها در مشهد تلگرافی اطلاع داد که داخل یکی از چمدانهامقداری کهنه پوسیده و پاره جای دارد واز اجناسی که خبر ارسا آنها داده بود خبری نیست آقای غازی‌زاده‌ضمن تسلیم شکایت به اداره پلیس راه ـ آهن نشانی هائی از باربر مذکوربی بمامورین داد . باتوجه به‌نشانیهای مذکور مامورین پلیس راه‌آهن در صدد تحقیق بیشتر برآمدند درنتیجه معلوم شد یکی ازباربرها بنام‌زیاد علی فرزند حاجی علی چند روزمتوالی غیبت‌کرده و اولین روز غیبت‌نامبرده مصادف باروز بعد از تحویل این‌دو چمدان بوده است باین ترتیب در صدد جلب و دستگیری وی وتحقیق بیشتر برآمده و سرانجام معلوم‌شد که‌این باربر قبلا چمدانی مملو از کهنه پوسیده بوسیله دستیارانش تهیه کرده ودر حین حمل چمدانها بااستفاده از فرصت مناسبی یکی از دوچمدان مذکور را باچمدانیکه قبلا تهیه کرده‌بود عوض نموده‌است پرونده این سرقت عجیب برای رسیدگی بشعبه ۳۸ بازپرسی‌ارجاع گردید و آقای نوحی بازپرس‌شعبه مذکور پس ازخاتمه تحقیقات‌قرار بازداشت موقت باربر را صادر کرد

موفقیت یك افسرایرانی در آمریکا

سروان گوهری

صبح‌امروز سخنگوی شهربانی بخبرنگارما اظهارداشت .

بعدازظهر دیروز هفدهم آوریل (۲۸ فروردین)سروان گوهری‌یکی ازافسران اعزامی شهربانی بآمریکا جهت‌طی‌دوره‌تخصصی مبارزه باموادافیونی‌درشهرنیویورك‌باکیپ شماره ٤ مبارزه بامواد مخدره به‌تعقیب یك دسته از فروشندگان هروئین‌قاچاق پرداخت‌و۳نفراز آنانرا درخانه‌ای محاصره ودستگیر ساخت .

افسر مزبور باتیزهوشی خاصتی هنگام جستجو تعداد زیادی هروئین را که‌داخل سوراخ ، تختخوابی‌پنهان شده بود کشف نمود‌سروان گوهری بهمین مناسبت رسما از طرف آقای جرج کفنی رئیس‌اداره فدرال‌مبارزه بامواد مخدره‌مورد تشویق قرار گرفته است .

خمیردندان کلگیت باگاردول
دندانهای شمارا تمیز وزیبا
ونفس شمارا معطر میکند
وبجلوگیری ازفساد دندان کمک مینماید

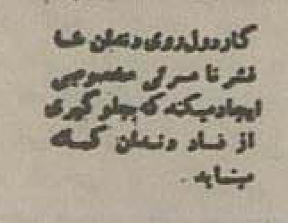

گاردول‌روی دندان شما قشر نا مرئی مخصوصی ایجادمیکند که‌جلوگیری از فساد دندان کمك مینماید.

خمیردندان کلگیت‌دارای گاردول‌است و گاردول ماده‌مخصوصی است که روی دندان شما قشر محافظی ایجاد میکند که بجلوگیری ازفساد دندان کمك مینماید .

کلگیت بوی بد دهان اغلب افراد را در تمام روز از بین‌میبرد ـ دندانهای شما را تمیزمیکند وزیبائی طبیعی آنها را آشکارمیدارد .

خمیر دندان کلگیت آن احساس مطبوع و دلپذیر را که ازمسواك زدن دندانهای شما باکلگیت ایجاد میشود در دهان شما بوجودمی‌آورد .

اطفال نیز از کف کردن وطعم خوشمزه آن خوشحال میشوند.

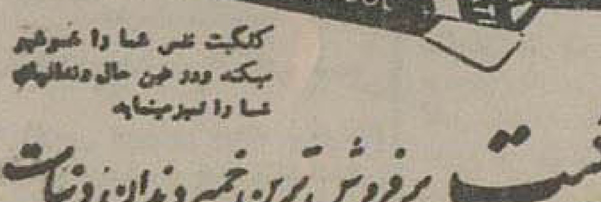

کلگیت نفس شما را خوشبو میکند ودر عین حال دندانهای شما را تمیز مینماید

خمیردندان کلگیت پرفروش ترین خمیردندان دنیاست
CBC-58-1-PH
آ-۷۱۸۰

★ درایران ، این اولین‌بار است‌که مجله‌ئی برای‌تنظیم‌مطالب خود ازگروهی خبرنگار وعکاس ربردست در داخل و خارج کشور استفاده می‌کند. دورهٔ جدید اطلاعات ماهانه محصول کوشش مداوم این خبرنگاران وعکاسان است

★ برای موضوع سینار مهمی که‌در این ماه اتفاق‌افتاده است یك‌خبرنگار ویك عکاس اختصاصی به‌یك نقطهٔ دور دست اعزام کرده‌ایم ، که درباره این واقعه تنظیم شده ، عکسهاو مطلبی کاملی است از یك واقعه‌نگاری اصیل خود .

★ نه‌تنها عکاسان ما به زیبائی عکس‌هائی‌که بر میدارند اهمیت می‌گذارند ...

★ نه‌تنها نویسندگان وخبرنگاران‌ما به زیبائی‌گزارش‌ها و مقالات خود اهمیت فوق‌العاده‌ئی قائل میشوند...

★ بلکه درتنظیم صفحات ودرانتخاب نوع کاغذ و قطع مجله نیز در دورهٔ جدید ، اصل زیبائی به حد امکان رعایت شده است ..

در یك کلمه : دورهٔ جدید
اطلاعات ماهانه
مجموعهٔ زیبائی‌ها است !

آ-۳ ۸

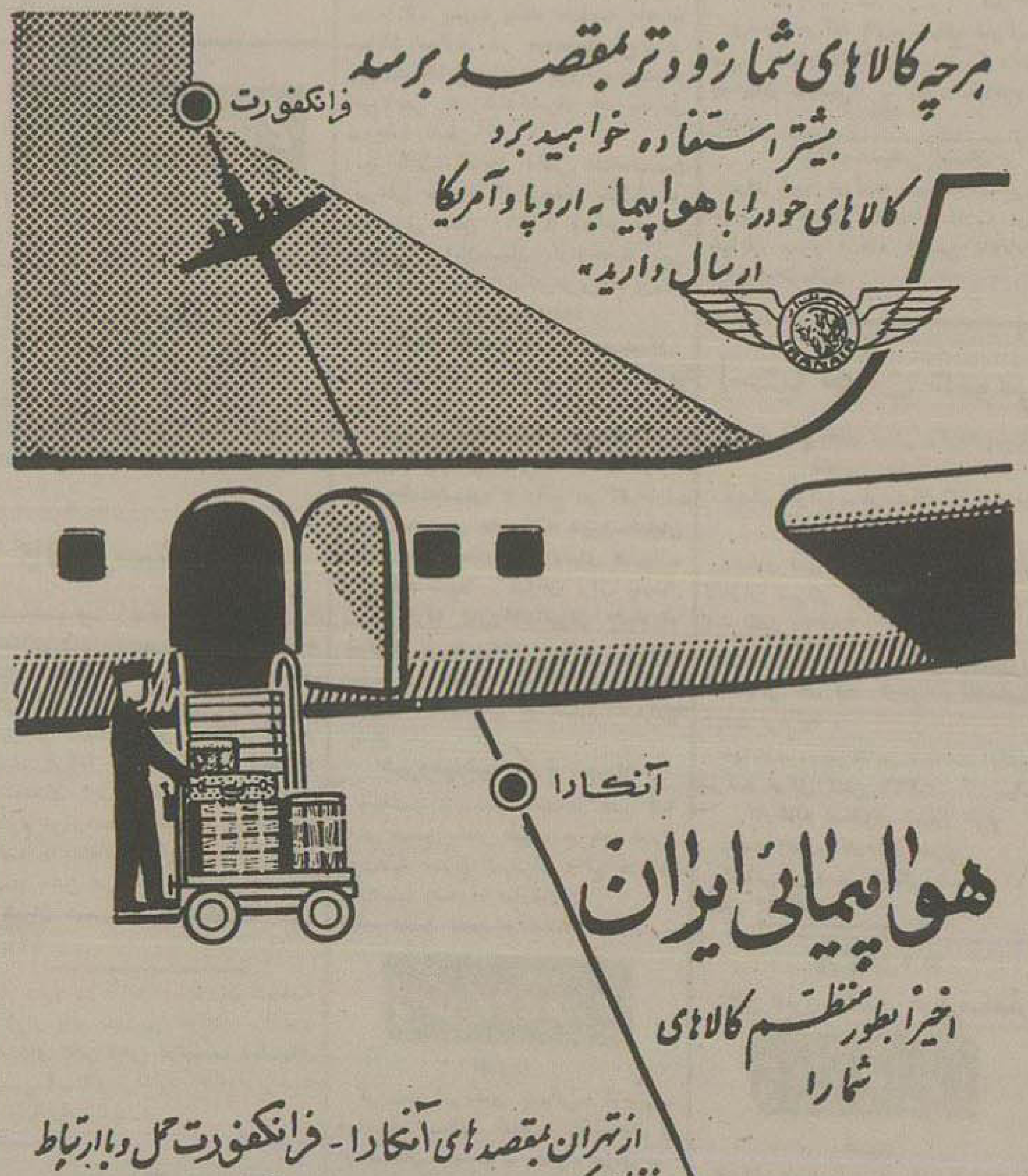

هواپیمائی ایران
اخیرا بطور منظم کالاهای شمارا
ازتهران بمقصدهای آنکارا - فرانکفورت حمل وبا ارتباط منظمی کهدارد بتمام نقاط اروپا و آمریکا خواهد رساند .

لطفا به هواپیمائی ایران خیابان سعدی تلفن ۳۹۵۷۷ - ۳۸۶۹۱
یا بنگاههای مسافرتی دلخواهتان مراجعه فرمائید .

آ-۵۴۸۰

وزیر بازرگانی انگلیس طی یك مصاحبه اختصاصی گفت:

انگلیس بصورت بزرگترین بازار پنبه ایران درمیآید

همانطورکه من بایران آمدم تجار شما هم باید بانگلیس بروند واجناس خودرا معرفی کنند اجناس انگلیسی گران است ولی مرغوب هم هست و بهتر است شما جنس مرغوب بخرید

صبح امروز آقای دوگان مورگان وزیر بازرگانی انگلیس که در چند روزهٔ اخیر در تهران با مقامات مالی و اقتصادی مشغول مذاکره بود باصفهان عزیمت کرد. آقای دوگان مدت دو روز از آثار تاریخی اصفهان و شیراز بازدید میکند و سپس به آبادان خواهد رفت و پس ازبازدید از کارگاههای سد دز ببصره عزیمت خواهد نمود.

خبرنگار ما عصر دیروز یك مصاحبه اختصاصی با آقای دوگان بعمل آورد که ذیلا بنظر خوانندگان میرسد:

س ـ منظور شما از مسافرت بایران چه بوده و آیا این اولین سفری است که بایران میکنید؟

ج ـ من همواره درگذشته مشتاق دیدن کشور زیبای ایران بوده‌ام ولی متاسفانه اشتغالات زیاد فرصت برآوردن این آرزو را بمن نداده بود تا اینکه اخیرا تصمیم گرفته شد برای آشنائی با وضع تجارت خارجی ایران وافزایش صادرات و واردات سفری بایران بکنم و با مقامات رسمی و غیر رسمی اقتصادی کشور رسما تماس بگیرم. دراین چند روز اقامتم درتهران ملاقاتهائی با مقامات دولتی کردم و باتفاق امکانات توسعهٔ تجارت دوکشور را بررسی نمودیم.

چیزی که دراین تماسها جلب نظرم راکرد امکانات اقتصادی وثروت کشور ایران است واطمینان دارم اینکشور درآینده روابط بازرگانی خودرا با انگلستان توسعه خواهدداد.

س ـ آیا درراه توسعهٔ روابط بازرگانی دوکشور موانعی وجود دارد؟

ج ـ من در مدت اقامتم در ایران بچنین موانعی برخورد نکردم. ایران از دیرزمان بابریتانیا روابط بازرگانی دارد و دولت ما اولین دولت اروپائی است که این روابط را باکشور کهنسال شما برقرار کرده است.

س ـ برای توسعهٔ صادرات ایران بانگلستان چه اقداماتی لازم است؟

ج ـ بنظر من تجار ایرانی باید از صادر کنندگان اروپائی سر مشق بگیرند وهمانگونه که من برای آشنائی شخصی به بازار کشور شما به ایران آمدم آنها نیز مسافرتهائی بانگلستان بکنند وبا طرفهای تجارتی خود تماس مستقیم حاصل نمایند و به‌بینند چه نوع کالاهای ایرانی میتواند بازار بیشتری درانگلستان بدست آورد.

س ـ پس بچه‌علت تاکنون قرارداد بازرگانی بین دو کشور امضاء نشده است؟

ج ـ علت تاخیر در عقد این قرارداد اینست که باوضع کنونی بین‌المللی مقامات رسمی دوکشور کارهای زیادی را باید بررسی کنند. البته با مذاکراتی که با آقای دکتر اقبال نخست وزیر وآقای دکتر اعری معاون وزارت بازرگانی صورت گرفته و درملاقاتی که امشب مجددا با آقای دکتر اعری معاون وزارت بازرگانی خواهم کرد ترتیب تسریع در انعقاد قرار داد داده خواهد شد.

س ـ یکی از علل کمی صادرات انگلستان بایران این است که تجار انگلیسی قیمت کالاهارا نقدا مطالبه میکنند در حالیکه تجار کشورهای دیگر به واردکنندگان ایرانی اعتبار میدهند. عقیدهٔ شما دراین باره چیست؟

ج ـ دولت انگلیس چندی‌پیش در میلیون لیره اعتبار به‌ایران داد و ضمنا در انگلستان صندوقی برای دادن اعتبار به تجار صادر کننده بوجود آمده است. با تشکیل این صندوق این مسئله حل خواهد شد و تجار ایرانی خواهند توانست اعتبار بیشتری درانگلستان بدست آورند.

س ـ یك علت دیگر گرانی کالاهای انگلیسی است. دراین باره نظر شما چیست؟

ج ـ علت گرانی کالاهای انگلیسی مرغوبیت آنهاست. مثلا دوکشوری که بیش از دیگران از انگلستان کالا وارد میکنند کشور های صنعتی امریکا و آلمان میباشند و این موضوع ثابت میکند که آنها بکالای انگلیسی اعتماد دارند. بعقیده من بهتر است ایران نیز کالای بهتر خریداری کند.

س ـ چه‌نوع کالاهای ایرانی بیشتر بدرد بازار انگلستان میخورد.

ج ـ ما اخیرا به خرید پنبه از ایران تمایل پیدا کرده‌ایم وازاین پس بهترین بازار برای فروش پنبهٔ ایران بازار وارداتی انگلستان است. البته همانطور که میدانید انگلستان وایران سیستم بازارآزاد را پیشه کرده‌اند و باین دلیل همانطورکه قبلا گفتم بهتر است تجار دوکشور رابطهٔ مستقیم بین خود برقرارکنند تا صادرات ایران بانگلستان افزایش یابد.

س ـ آیا دولت انگلستان میتواند تسهیلاتی برای تشکیل شعبات بانك ملی ایران در شیخ نشین‌های خلیج فارس مانند کویت ودوبی بوجود آورد؟

ج ـ بانك ملی میتواند با مذاکره مستقیم باحکام این شیخ نشین ها ترتیب افتتاح شعبات خودرا در آنجا بدهد ودولت انگلستان دراین امر مداخله‌ای ندارد.

س ـ در تجارت ایران بااین شیخ نشینها یکی از موانع این است که پرداخت‌ها باید از طریق لندن صورت گیرد و نتیجتا تجارت باکندی انجام میگیرد. آیا برای رفع این مشکل شما نظریه‌ای دارید؟

ج ـ من دراین باره اطلاعی ندارم ولی سعی خواهم کرد این مشکل رفع شود وتجارت خارجی ایران با سهولت انجام گیرد.

در ساعت شش بعداز ظهر مصاحبه پایان پذیرفت وآقای وزیربازرگانی پس از ابراز امیدواری به توسعهٔ روز افزون دوستی و تجارت دوکشور با خبر نگار ما خداحافظی نمود.

آتش جاودانی المپ درجام بازیهای آسیائی

باورود مشعل المپیك آسیائی به توکیو جنب وجوش مقدماتی مسابقات آسیائی عملا آغاز گردید

زنان ومردان ژاپنی از قهرمانان ارزنده ایرانی امضاء میگیرند

تیم والیبال پاکستان درمسابقات توکیو شرکت نمیکند وفقط ۶ تیم منجمله تیم ایران دراین مسابقات شرکت دارند نخستین حریف تیم فوتبال ایران معلوم شد

طبق آخرین خبر که صبح امروز کسب گردیده است اکنون که اعلیحضرت همایون شاهنشاه در کشور ژاپن هستند وبرنامهٔ پذیرائی از معظم له اجرا میگردد، ورزشکاران ایرانی که شاهنشاه ورزش دوست خود را در میان خود می‌بینند، هر لحظه بر کوشش و فعالیت خود میافزایند و تمرینات خودرا بنحو شایسته‌ای انجام میدهند تا بتوانند پیروزی قابل توجهی برای کشور عزیز خود بارمغان بیاورند.

کمیته تشکیلاتی بازیهای آسیائی هرآن بفعالیت خود میافزاید زیرا بیش از سه‌روز به‌آغاز بازیها نمانده است.

دهاستادیوم ورزشی

بزرگترین استادیوم ورزشی توکیو بنام استادیوم «مه‌جی» که گنجایش هفتاد هزار نفر تماشاچی را داردبرای شروع مسابقات مجهز و آماده شده است، این استادیوم ۴۳۷۴۳ مترمربع وسعت دارد. غیر ازاین استادیوم نه استادیوم ورزشی سر پوشیده‌وسربازدیگر نیزوجود دارد که برای مسابقات شنا، پاتیناژ، هوکی، بدمینتون، فوتبال والیبال، تنیس، وتیراندازی مورد استفاده قرار میگیرد ظرفیت هر کدام ازاین استادیوم‌ها ۶الی سی هزار نفر میباشد.

آتش جاودانی المپ

بطوریکه در شماره دیروز اطلاع دادیم مشعل اکیپ آسیائی روز قبل از فیلیپین وارد توکیو شد وسپس ترتیب بر افروختن آتش جاودانی المپ درجام بازیهای آسیائی توکیو داده شد. این آتش تا اختتام بازیهای آسیائی فروزان خواهد بود.

بازار امضاء

دوشیزگان و جوانان چشم بادامی ژاپن در هرلحظه ودرهر گوشه‌ای که ورزشکاران ایرانی را می‌بینند، تا امضائی از آنها نگیرند دست بردار نیستند قهرمانان ارزنده‌ما ازقبیل تختی، حبیبی نامجو ودیگر قهرمانان بینهایت مورد تشویق جوانان ژاپنی قرارگرفتند.

در ضیافتی که دیشب از طرف رئیس کمیته تشکیلاتی مسابقات ژاپن داده شد کلیه ورزشکاران ایرانی ومسئولین پرستان شرکت داشتند.

فقط شش تیم

بقرار آخرین اطلاع که کسب شده است تیم ملی والیبال پاکستان در مسابقات توکیو شرکت نمی‌نماید فقط در والیبال ۶ تیم شرکت دارند.

در مراسم قرعه کشی مسابقات فوتبال نیز کلیه تیمها را بچهار دسته تقسیم نموده‌اند واز هردسته دو تیم بپای فینال خواهند رسید. اولین مسابقهٔ فوتبالیست های ایران طبق جدول تنظیم شده با فوتبالیست‌های اسرائیل میباشد واز هم اکنون فوتبالیست های ماخود رابرای مسابقات جالبی که در پیش دارند آماده مینمایند.

جانشینان جان مولم

۳کمپانی امریکائی ایتالیائی وفرانسوی، جانشین جان مولم شدند

قرارداد ساختمان ونظارت ۶۰۰کیلومتر راه که ازتهران میگذرد بایك کمپانی امریکائی بسته شد

امروز قرارداد نظارت وساختمان ۶۰۰کیلومتر راه بین آوج واندیمشك بین سازمان برنامه وموسسه‌مهندسی مشاور «آمان‌وبتنی» که یك مؤسسهٔ آمریکائی است بامضاء رسید.

بموجب این قرارداد نظارت درامر ساختمان این قطعه از راه‌سراسری خرمشهر و بندر پهلوی باین‌مؤسسه واگذار شده است.

مؤسسه مهندسی مشاور «آمان‌وبتنی» بزودی این راه را تحویل گرفته و شروع بکار خواهدنمود.

بدین‌ترتیب ۱۲۰۰ کیلومتر راه‌بین پهلوی وخرمشهر که نظارت وساختمان آن قبلا به جان‌مولم واگذار شده بود به مؤسسهٔ فرانسوی الکو ومؤسسه ایتالیائی ساتوتی و مؤسسهٔ امریکا آمان وبتنی واگذارگردید.

مؤسسات مزبور همگی درقراردادی که امضا کرده‌اند تعهد نموده‌اند که این راه را با جدیدترین اصول فنی ساختمان نمایند.

۱۵۰ هزار کیلومتر آلوده به ملخ

ملخ دریائی بسراسر آذربایجان وکردستان ومرز عراق رسید

خبرنگار ما از آشنویه تلفنی رضائیه اطلاع میدهد که دیروز در ساعت سه بعدازظهر ملخهای دریائی باشنویه نزدیك مرزعراق رسیده و ساعت بساعت روبافزایش است.

بارندگی

چندروز پیش اطلاع داده شد که دررضائیه بارندگیهای مفیدی شده وسبب خشنودی زارعین گردیده ولی امروز یکی از متخصصین آفات نباتی بخبرنگار ما گفت که همین بارندگی سبب سرعت هجوم ملخ باین نواحی شده زیرا رطوبت اثر شدیدی در جلب ملخ دارد.

سطح آلوده‌گی

اکنون دربیشتر نواحی کشور ملخ دریائی یا مشغول تخمریزی یا پرواز بوده ویاآنکه پوره‌های آن مشغول خروج از تخم هستند

باین ترتیب وباارقامی که دردست میباشد باید گفت سطح آلودگی به ۱۵۰ هزارکیلومتر مربع بالغ شده است.

نواحی آلوده عبارتست از فارس کرمان، بلوچستان قسمتی از خراسان ونواحی مرکزی کرمانشاه قسمتی از آذربایجان

مبارزه

فعلا مبارزه شدیدی علیه این ملخها درجریان است و اکنون تنها درکرمان دهفروند هواپیمای سمپاش روسی مشغول مبارزه‌هستند وهر جای دیگرهم که ملخ از تخم خارج شود فورا مبارزه باآن آغاز میشود.

دنباله خبرهای خارجه

اهالی جزیره مارشال ازامریکا شکایت کردند

دادگاههای انگلیسی وامریکائی بشکایت کسانیکه از آزمایشهای اتمی امریکا صدمه دیده‌اند رسیدگی میکنند

هونولولو ـ دادستان امریکائی لینکلن‌دیرین امروز گفت اهالی جزایر مارشال که‌در ۱۹۵۴ آزمایشهای اتمی درآنجا واقع‌شد علیه این امر اعتراض وشکایت کرده‌اند.

او گفت در ۱۹۵۴ عده‌زیادی ازاهالی این‌جزایر براثرآزمایش های اتمی صدمه دیدند.

شکایت اهالی این جزایر درداد گاههای انگلستان وامریکا مورد رسیدگی قرار خواهد گرفت.

علمای ژاپن اعلام داشته‌اند چنانچه تادهسال دیگر آزمایشات اتمی ادامه یابد رادیو اکتیویته هوا برای سلامتی مضر خواهد شد.

دادگاه سان فرانسیسکو بشکایت اهالی جزایر مارشال واقع درژاپن رسیدگی خواهد کرد.

(آسوشیتدپرس)

برای پایان دادن بدیکتاتوری ۳۲ ساله

لیسبن ـ در تظاهراتی که امروز مجددا در لیسبن روی داد چهل نفر بسختی مجروح شده اند که دوازده نفر آنها از مامورین پلیس بوده اند.

دولت پرتقال قوای زیادی برای حفظ آرامش وارد شهر لیسبن کرده است. وزیر کشور بطرفداران ژنرال هوبرتو دلگادو که رقیب سالازار میباشد اعلام کرده دولت با تظاهرات شدیدا مبارزه خواهد کرد. ژنرال ولگادو اعلام داشته در صورت پیروزی در انتخابات اولین کار او اخراج ژنرال سالازار خواهد بود که ۳۲ سال دیکتاتور پرتقال بوده است.

(آسوشیتدپرس)

داروی جدید بیماری سل

فیلادلفیا ـ داروی جدیدی برای درمان بیماری سل کشف شده است این‌دارو که یك آنتی بیوتیك بسیارقوی است درژاپن تهیه‌شده وتوکانامیسین نام دارد.

این دارو دربیماریهائی که درمقابل پنیسیلین و استرپتومیسین مصونیت دارند اثر درمانی دارد و به کنگره ملی پزشکان متخصص امراض ریوی که در فیلادلفیا تشکیل شده معرفی گشته است عده زیادی تاکنون توسط این دارو درمان یافته‌اند.

این دارو را سال قبل یك دانشمند بزرگ ژاپنی کشف نمود

(آسوشیتدپرس)

آیزنهاور حوادث اخیر جهان را مطالعه میکند

واشنگتن ـ دیشب پرزیدنت آیزنهاور رئیس جمهوری آمریکا بارهبران حزب جمهوریخواه پیرامون وضع بین‌المللی واز جمله وقایع اخیر فرانسه ولبنان مذاکره کرد.

دراین جلسه سناتور نولند لیدر فراکسیون جمهوریخواه درمجلس نمایندگان گزارشی درباره اوضاع جهان باطلاع حضار رسانید.

(آسوشیتد پرس)

صبح امروز در شوروی دوباره شب شد!

سسکو ـ بامداد امروز شهر استالینو ناگهان درتاریکی مطلق فرو رفت بطوریکه اهالی مجبور شدند درخانه‌های خود چراغ روشن کنند درخیابانهای این شهر نیز باردیگر چراغها روشن شد واتومبیل ها که‌برای مدت کوتاهی ازحرکت بازمانده بودند ناچار شدند ازچراغ‌های خود استفاده نمایند بلافاصله پس‌از تاریك شدن هوا طوفان شدیدی درگرفت که‌مدت یك‌ربع ساعت طول کشید طبق اظهار خبرگزاری تاس علت‌این‌تاریکی ناگهانی‌هوابرخورد جریان هوای قطبی با هوای استوائی بود.

(خبرگزاری فرانسه)

بشقاب پرنده در کاراکاس

کاراکاس ـ دیروز ۴ نفراز مراقبین برج نگهبانی فرودگاه کاراکاس دسته‌ای ازبشقابهای پرنده را مشاهده کرده‌اند که‌از ارتفاع کم باسرعت سرسام آوری ازشمال بسوی شمال غربی درحرکت بوده اند.

(خبرگزاری فرانسه)

اولین گزارش کارشناسان ایتالیائی دربارهٔ منابع نفت

درمکران منابع عظیم نفت وجود دارد

شرکت نفت ایتالیائی تصمیم دارد قبل از کمپانی پان‌آمریکن در آبهای ساحلی چاه بزند

هفته گذشته عده‌ای ازمهندسین وکارشناسان کمپانی نفت ایتالیائی که از چند ماه پیش مشغول عملیات لرزه نگاری در مکران و آبهای ساحلی خلیج فارس بودند برای تسلیم گزارش فعالیت های خود بهیئت مدیره شرکت نفت آجیپ ـ میناریای بتهران آمدند.

کارشناسان مزبور هم اکنون مشغول تنظیم وترسیم نقشه های مربوطه میباشند تا پس از طرح در هیئت مدیره عملیات حفاری را در منطقه مزبور (مکران) آغازنمایند.

کارشناسان نسبت به بررسی و کاوش هر خود در مکران اظهار امیدواری می کنند ومعتقدند که منابع عظیم نفت در مکران وجود دارد مهندسین کمپانی ایتالیائی هم چنین در آبهای فلات قاره ـ اقدامات اکتشافی بعمل آورده و گزارش فعالیت خود را به هیئت مدیره تسلیم نمودند.

بموجب مواد قرار داد منعقده بین شرکت ملی نفت ایران وکمپانی نفت آجیپ میناریای ایتالیا مدت چهار سال برای عملیات اکتشافی وحفر اولین چاه پیش بینی شده .ولی با تعهدی که کمپانی نفت پان آمریکن در قرار داد جدید نفت نموده وحفر اولین چاه نفت را ۱۸ ماه پس از اجرای قرار داد معیین کرده‌ازهم اکنون این فکر برای مقامات کمپانی نفت ایتالیا پیش آمده که سعی نمایند لااقل در فلات قاره قبل از کمپانی پان آمریکن اقدام بحفر اولین چاه نمایند ونزودتر بمنابع نفتی تحت‌البحری دست یابند.

ضمنا پیش بینی میشود با امیدواری زیادی که کارشناسان ایتالیائی در منطقه مکران بکشف منابع عظیم نفت دارند در مکران اولین چاه نفت را حفر نمایند.

هفته گذشته مقارن ورود کارشناسان از مکران سه دسته از مهندسین کمپانی نفت ایتالیا عازم منطقه ـ کوهستانی زاگروس گردیدند.

یك مقام مطلع کمپانی نفت آجیپ میناریا بخبرنگار ما اظهار داشت با رسیدن وسایل جدید برای عملیات اکتشافی که چندی پیش سفارش تهیه آنرا داده‌ایم فعالیت کارشناسان برای بررسی ومطالعه منطقه زاگروس آغاز گردیده ـ مهندسین اکنون مشغول آزمایش لایه‌های تحت الارضی می باشند تا از روی مشخصات ونوع لایه ها به منابع نفت ومیزان ظرفیت آن پی ببرند.

تصویب ۲۵ ماده ازقرار داد نفت

بعداز ظهر دیروز کمیسیون خاص نفت مجلس شورایملی بریاست آقای دکتر سجادی وباحضور آقایان وزیردارائی ـ مدیر عامل شرکت ملی نفت ومدیر حقوقی شرکت ملی‌نفت تشکیل گردید وتاساعت ۸ بطول انجامید وتامادهٔ ۲۵ مورد تصویب قرار گرفت بررسی بقیه مواد بروز ۵شنبه موکول شده.

درکمیسیون‌های مجلس سنا

کمیسیون کشاورزی مجلس سنا قبل ازظهر امروز تشکیل شد ولوایح مربوط باراضی مستحدثه ساحلی وواگذاری زمین به تحصیلکرده های کشاورزی راتصویب نمود.

•••

کمیسیون دادگستری مجلس سنا قبل ازظهر امروز تشکیل شد ولایحه اصلاح قانون استخدام نیروهای مسلح شاهنشاهی راتصویب نمود وبعد لایحه محاکمه اطفال بزهکار مطرح و کلیات آن تصویب شد و شور درمواد بجلسه آینده موکول گردید.

مجلس شورای ملی

بقیه از صفحه اول

ناطق به متن پیام شاهنشاه که در کنگره توسط آقای نخست وزیر قرائت شد اشاره کرد وگفت: دولت باید بودجه کافی در اختیار دانشگاه های شهرستانها بگذارد تادانشگاه ها بتوانند به وظائف خود عمل کنند من عقیده دارم که ما باید باندازه ارتشی به فرهنگ بودجه بدهیم همان قدر که ارتش مورد احترام واحتیاج کشور است ما بایستی به فرهنگ هم احترام بگذاریم چون به فرهنگ احتیاج داریم.

امیدوارم که دولت توجه بیشتری بکند که بودجه دانشگاهها ومخصوصا بودجه فرهنگ آذربایجان زیادتر شود.

آقای دکتر امین سپس بمسافرت هیئت دولت به شیراز اشاره کرد و متذکر شد که: این کار بسیار مفید است. زیرا دولت ازنزدیك بااحتیاجات مردم آشنا میشود و در رفع اشکالات کار آنها میکوشد

درمورد بهداری هم آقای دکتر راجی بسیار زحمت میکشند اما متاسفانه وضع بهداشت آذربایجان خوب نیست. ایشان چندی قبل وعده دادند که آسایشگاههای تبریز وسایر شهرستانهای آذربایجان ساخته شود اما هنوز نتیجه‌ای حاصل نشده است.

من جدا تقاضا دارم که درمورد بهداشت توجه دقیق شود ومخصوصا برای تاسیس آسایشگاههای مسلولین فورا اقدام گردد.

در رادیو

نکته دیگراینکه آقایان نمایندگان محترم برگزیده مردم هستند و صلاح نیست که در رادیو گفته‌های دولت تکرار شود اما حرفهای نماینده را نگویند، مثلا درمورد سئوال جناب آقای دکتر فریدون افشار رادیو تمام بیانات آقایان نخست‌وزیر ووزیر جنك را منتشر کرد اما به گفته‌های نماینده اشاره‌ای نیست، این صلاح نیست، امیدوارم که خدایا بسلامت دارش ء

بحرف من گوش کنید، من دختر میرزا شهاب کرمانی هستم. شما دختر دارید، ناموس دارید، دختر میرزا شهاب از شما استمداد می طلبد.

در اینوقت اغلب نمایندگان خانم ناشناس را شناختند: آوخانم ملکه بقائی خواهر آقای دکتر بقائی ومدیر کودکستان ودبستان شهپر تجریش بود.

خانم بقائی فریاد میزد:

آقایان، این فرهنگ فاسد است. فرهنگ محیط فجایع وفحشاست وزیر فرهنگ هم از فحشا حمایت می کند.

در اینوقت مامورین گارد مجلس بزحمت توانستند خانم بقائی را در حالیکه فریاد وی قطع نمیشد از تالار جلسه بیرون ببرند وآقای سید جعفر بهبهانی نیز از تالار خارج شد تا بشکایت ایشان رسیدگی کند.

بعد از چند دقیقه معلوم شد وزارت فرهنگ پروانه دبستان وکودکستان خانم بقائی را لغو کرده وشکایت وی از اینجهت است.

به‌خانم بقائی وعده داده شد که بعرایض او رسیدگی خواهد شد.

تلگراف تکردهام

پس از اعلام رسمیت مجلس، آقای دکتر فریدون افشار اظهار داشت: در جلسه گذشته که سئوال‌بنده مطرح بود آقای نخست وزیر گفتند که بنده بعضی مکاتبات با مقامات شهر رضائیه داشته‌ام که صلاح نیست در پشت تریبون قرائت شود بنده میخواستم این نکته را تذکر دهم که من هیچگونه مکاتباتی اعم از خصوصی وشخصی وغیره با شهرداری رضائیه نداشته‌ام.

کنگره دانشگاهها

سپس نطق قبل از دستور آغاز شد وآقای دکتر شفیع امین‌بپیرامون تشکیل کنگره دانشگاههای کشور در شیراز واهمیت آن صحبت کرده گفت: اعلیحضرت همایونی به وضع فرهنگ توجه کامل میفرمایند و اینك که شاهنشاه در مسافرت تشریف دارند ما همه یکزبان می گوئیم که، آن سفر کرده که‌صد قافله دل همراه اوست هر کجاهست

تابلوهای نئون برای تبلیغات

neon

شرکت جارـ سعدی ـ کوچهٔ ممتاز ۳-۱۹۳۴

زیرنظر برادران شادروان

جار

۲-۱۰ — آ-۶۸۹۲

آگهی مزایده فروش شیرخشك

کارخانه شیر پاستوریزه تهران در حدود سه‌تن شیرخشك پاستوریزه بدون چربی خود را از طریق مزایده بفروش می رساند.

پیشنهادات باید لاك ومهر شده به ضمیمه رسید بانك اعتبارات صنعتی شماره ۱۲۲۸ ویا صندوق کارخانه به مبلغ پنجهزار ریال منتهی تا آخر وقت اداری روز ۱۰خرداد ماه ۱۳۳۷ بدفتر کارخانه تسلیم گردد.

پیشنهادات واصله در ساعت ۱۱ روز ۱۱ خرداد ماه ۱۳۳۷ باز وقرائت خواهد گردید.

حضور پیشنهاددهندگان در جلسه مزایده آزادمیباشد به پیشنهادات فاقد سپرده و مشروط ترتیب اثر داده نخواهد شد.

کارخانه در رد یا قبول یك یا کلیه پیشنهادات مختار است.

پیشنهاد دهندگان میتوانند همه روزه از ساعت ۸ صبح الی ۱۶ بکارخانه مراجعه ونمونه شیر خشك را مشاهده نمایند.

سرپرست کارخانه شیر پاستوریزه تهران

۳ـ۱ — آ-۷۲۳۰ — دکتر احمد شفیعی

انتصاب

آقای حمید جهانگیر رئیس دفتر سابق اجرای احکام دادسرا بسمت ریاست دفاتر دادگاه های جنحه تهران منصوب و مشغول کار شد.

ورود

آقای مهندس فتح‌اله ستوده که تحصیلات خودرا دررشته مهندسی دردانشگاه نیویورك به‌پایان‌رسانیده وارد تهران شد.

مسافرت امیرالحاج

امروز اطلاع حاصل شد که آقای حاج عز الممالك اردلان امیرالحاج باتفاق اعضای هیئت سرپرستی ایران تادو هفته دیگر عازم جده خواهند شد تا هرچه زودتر ترتیب رسیدگی بامور حجاج ایرانی را در عربستان سعودی بدهند.

لیست افزایش حقوق

بقیه از صفحه اول

پس از مذاکراتیکه پیرامون نحوهٔ افزایش حقوق کارمندان صورت گرفت طرح قدیم مبنی براینکه حقوق کارمندان پیمانی نیز نسبت به حقوق کارمندان رسمی افزایش یابد بجهاتی مورد تصویب واقع نشد و مقرر گردید حقوق کلیهٔ کارمندان پیمانی مقطوعا یکهزار ریال افزایش یابد واین مبلغ بکلیهٔ کارمندانیکه بصورت پیمانی در دستگاههای دولتی کار میکنند تعلق خواهد گرفت.

مستخدمین جزء و دون پایه ها

طبق اطلاع حقوق کارمندان دون پایه وخدمتگزاران جزء نیز افزایش میابد و بکلیهٔ کارمندان دون پایه در حدود ۴۰۰ ریال و بخدمتگزاران جزء مبلغ ۲۰۰ ریال اضافه حقوق ماهیانه داده میشود.

در مورد کارمندان روز مزد تصمیم گرفته شدکه تعداد کلیهٔ کارمندان روزمزد دقیقا تعیین شود که بعدا اضافه حقوقی برای آنها در نظر گرفته شود.

بازنشستگان

طبق تصمیم هیئت دولت کارمندان بازنشسته نیز مشمول این اضافه حقوق خواهند شد و این افزایش به نسبت افزایش حقوق کارمندان خواهد بود.

هیئت دولت تصمیم دارد طرح مزبور را روز پنجشنبه تقدیم کمیسیون بودجهٔ مجلس شورایملی بنماید.

جناب آقای دکتر اقبال نخست وزیر

ازحسن انتخاب آنجناب درمورد انتصاب جناب آقای پرویز خوانساری به‌معاونت دائمی وزارت کار که همواره حافظ منافع کارگران وکارمندان بوده‌اند ودرجات وطن پرستی و شاهدوستی خودرا بکرات ثابت نموده‌اند بسی خوشو قت بوده واین انتخاب شایسته را بشخص جنابعالی وایشان تبریك گفته وموفقیت‌های بیشتری رابرای ایشان آرزومندیم.

علی‌اصغر دربندی ـ مجتبی رضویان ـ پرویز اعتصامی یوسف نراقی ـ محمد حسین شهنواز ـ جوادقدیمی ـ نصرت‌اله صابری ـ هوشنك زالتاش ـ اسداله نجم‌آبادی ـ محمودمقدم سیاوش اسکندری ـ اسداله صحت

آ-۴۵۴۹

جناب آقای ذوالفقاری به‌رادیو تذکر بدهند که این جریانات تکرار نشود، اگر اینطور باشد با دوره ۱۷چه تفاوتی خواهد داشت. نماینده آزاد است که از کارهای حوزه انتخابیه خود انتقاد کند.

ناطق بعد درمورد گذرنامه محصلین عازم خارج واشکالاتی که دراین‌راه وجود دارد تذکراتی داد وگفت: بهتر است دراین مورد تسهیلاتی در نظر گرفته شود تا یك محصل موقع رفتن از کشور ناراحت و ناراضی نرود. (صحیح است)

تقدیم یك لایحه

آقای انواری معاون وزارت دارائی گفت: چندی قبل برای انتخاب کسری اعضای دیوان محاسبات کشور لایحه‌ای تقدیم شده بود که اینك چون بعده زیادتری احتیاج هست آن لایحه را مسترد و لایحه دیگری تقدیم میدارم.

تصویب یك لایحه

وصول لایحه واگذاری زمین کارخانه تیپه الکلهای صنعتی (رسومات) از مجلس سنا اعلام و با اصلاحات آن موافقت شدوبرای اجرا بدولت ابلاغ گردید.

مجلس شورا روزپنجشنبه جلسه علنی دارد و لایحه اصلاح قانون مالیات بردرآمد مطرح خواهدبود.

چاه اهواز مجدداً منفجر شد ولی همچنان میسوزد

کین‌لی ... گفت: علت عدم موفقیت انفجار دوم استفاده از دینامیت ضعیف بوده است

فردا چاه شماره شش اهواز مجددا بادینامیت‌های بزرگ منفجر خواهدشد ـ چاه انحرافی ریزش کرد

ساعت شش صبح امروز چاه شماره شش اهواز مجددا بوسیله تعداد زیادی دینامیت منفجر شد ولی این انفجار برخلاف انتظار هیچ نتیجه‌ئی نبخشید وموجب حیرت شدید کارکنان ومهندسین ایرانی گردید.

خبرنگارما درگزارشی که دراین باره از اهواز فرستاده است میگوید از نیمه شب دیشب مقدمات انفجار مجدد چاه شماره شش فراهم میشد وباین‌جهت آقای استاندار خوزستان ومجید بختیار نمایندهٔ اهوازو گروهی از مهندسین شرکت‌های نفت و فیلمبرداران و عکاسان خارجی در کنار چاه حضور یافته بودند. از ساعت چهار صبح مرتبا برروی چاه آب پاشیده می‌شد وبولدزر مخصوص حمل دینامیت آماده میگردید.

درساعت شش صبح کین‌لی‌دستور داد که بولدوزر را بطرف چاه‌برانند وچون دفعه قبل‌براثر استفاده ازسیم های مخصوص ، عملیات نتیجه‌ئی نبخشیده بود این بار از پایه‌های مخصوصی استفاده کردند .

بالاخره با احتیاط فراوان دینامیت ها بکنار چاه رسید و ناگهان بولدوزر را بمیان آتش‌ها راندند ودرتمام این مدت مرتبا بر روی محفظهٔ مخصوص دینامیت بافشار زیاد آب پاشیده میشد و بالاخره بولدزر درمیان شعله‌های سوزان آتش چاه فرو رفت وبلافاصله صدای مهیبی شنیده شد. اما برخلاف‌انتظار کین‌لی و دیگران این انفجار کوچکترین تاثیری درآتش‌نبخشید وشعله‌های آتش همچنان بالامیرفت وفقط پایه‌های مخصوص حمل دینامیت از میان رفته بود.

کین‌لی پس‌از این جریان گفت علت عدم موفقیت انفجار مجدد آن است که دینامیت از نوع ضعیف بوده ونتوانسته است برای‌خاموش کردن چاه مؤثر واقع شود. این تجربه نشان دادکه باید از دینامیت قوی‌تری استفاده شود.

گزارش دیگر خبرنگارما حاکی است‌که اینک کین‌لی مشغول‌آماده ساختن دینامیت بزرگی است که فردا صبح منفجر خواهد شد.

ضمنا درچاه انحرافی نیزریزشی روی داده وباین جهت کارکنان موفق نشده‌اندکه صفحه لازم برای منحرف کردن چاه را نصب کنند.

شاهنشاه، همشهری افتخاری توکیو

بقیه از صفحه اول

عکس دیگر تلگرافی از توکیو

این عکس هنگام باز دید شاهنشاه از اعلیحضرت‌هیروهیتو امپراطور ژاپن در کاخ امپراطوری برداشته شده است .علیاحضرت‌امپراطریس ژاپن‌وولاحضرت برادر کوچك امپراطور نیز در عکس دیده میشوند .عکس بالا نیز از جمله اولین‌سری‌عکسهای‌مسافرت شاهنشاه به ژاپن است که برای اولین بار بوسیله دستگاه تله فتو بطور اختصاصی بتهران‌منتقل‌شده است .

شهر توکیو را بشاهنشاه تقدیم‌خواهد جسته‌اند .

سرانجام اتومبیل به‌کاخ مزبور که‌برای اقامت پادشاه‌ایران اختصاص داد ه‌شده بود رسیدو اعلیحضرت هیروهیتو میهمان عالیقدرشان را تا درون کاخ مشایعت کردند وسپس بکاخ سلطنتی مراجعت نمودند

توکیو- امروزاعلیحضرت‌هیروهیتو امپراطور ژاپن نشان «گل داودی» راکه عالیترین نشان کشور ژاپن است طی مراسمی درکاخ‌امپراطوری به شاهنشاه ایران اهداء کردند و اعلیحضرت پادشاه ایران نیزنشان «پهلوی» به‌امپراتور ژاپن اهدا نمودند

شاهنشاه ایران بامداد امروزبوقت توکیو ازکاخ محل اقامت بوسیله یك‌اتومبیل روباز به‌کاخ امپراطور ژاپن رفتند اعلیحضرت هیزو هیتو درمدخل کاخ از شاهنشاه استقبال کردند .

اعلیحضرت پادشاه ایران امروز مدت نیمساعت بطور خصوصی با امپراتور هیرو هیتو مذاکره‌کردند (آسوشیتدپرس)

توکیو- امروز اعلیحضرت پادشاه ایران لقب «هم‌شهری افتخاری» توکیو راقبول کردند مقارن ظهر امروز بوقت توکیو شاهنشاه ـ آقای نوبوسکه کیشی نخست وزیر ژاپن را بحضور پذیرفتند .

امشب اعلیحضرت هیرو هیتو ضیافت مجللی بافتخار شاهنشاه‌ایران در کاخ امپراتوری برپا خواهند کرد .

شاهنشاه باتفاق امپراتور ژاپن‌در موزه ملی توکیو نمایشگاه هنرهای زیبای ایران راافتتاح خواهند فرمود

شاهنشاه ضمنا درباز یهای آسیائی حضور خواهند یافت وبرای توسعه روابط بازرگانی و فرهنگی دوکشور مذاکراتی بامقامات ژاپن بعمل‌خواهد آمد .

(خبرگزاری فرانسه)

پیام شاهنشاه به رئیس جمهوری چین

دیروز هنگامیکه شاهنشاه ازفراز خاك چین گذشتند پیامی ازداخل هواپیما بعنوان رئیس جمهوری‌چین ملی باین شرح فرستادند:

«حضرت‌چیانکایچك رئیس‌جمهوری چین اکنون که سرزمین زیبای شما راترك میکنیم خوشوقتم مراتب تشکر خودرا از پذیرائی گرم و صمیمانه ایکه ازطرف آن حضرت وبانو چیانکایچك نسبت بمن ابراز شد بدان حضرت ابراز دارم.سلامت وموفقیت شماو سعادت ورفاه ملت چین راخواستارم»

توکیو - اعلیحضرت شاهنشاه ایران برنامه سفر رسمی خودرا در کشور ژاپن با بازدید امپراطورژاپن آغاز کرد .

شاهنشاه درکاخ امپراتوری‌توسط اعلیحضرت هیروهیتو به ملکه‌ژاپن معرفی شدند .

پرنس میکازا جوانترین برادر امپراتور ژاپن بوسیله کالسکه مخصوص به محل اقامت شاهنشاه رفته و اعلیحضرت همایونی را تا کاخ امپراتوری مشایعت کرد.

شاهنشاه امروز ناهار را بطور خصوصی در اقامتگاه اختصاصی صرف‌فرمودند بعدازظهر امروزشهردار توکیو طی مراسمی کلید طلائی شهر توکیو را بحضور پذیرفتند .

سپس اعلیحضرت شاهنشاه ایران استقبال میکنیم ومطمئن هستیم که این مسافرت دوستی بین دو کشور راتوسعه خواهد داد .

مطبوعات ژاپن

روزنامه مینی شی چاپ توکیو امروز ازمسافرت شاهنشاه ایران بژاپن استقبال کرده وپیش بینی نموده است که این مسافرت به دوستی و حسن نیت مردم و کشور ماکمك فراوان خواهد کرد .

این روزنامه کثیرالانتشارمینویسد از سررمینی که هزاران سال قبل‌از میلاد مسیح تمدن درخشان و عظیم داشته است .

شاهی جوان وآزادیخواه بکشور ما آمده‌اند این سفر بدون شك اهمیت تاریخی دارد .

دراین سفر وزیر صنایع ومعادن وزیر بازرگانی ایران نیز همراه شاهنشاه هستند بنابراین مسافرت فرصت خوبی برای بنیان نهادن همکاری اقتصادی دو کشور است

بعلاوه شاهنشاه که خود علاقه فراوانی بورزش دارند هنگامی وارد این کشور میشوند که مسابقات آسیائی آغاز شده و جمع زیادی از قهرمانان ایرانی درآن شرکت هستند .

روزنامه مینی شی چاپ توکیو منتشر میشوند صفحات فوق‌العاده‌ای برای استقبال ازشاهنشاه منتشر کرده ومطالبی درباره علاقه مردم نسبت به شاهنشاه و ترقیات صنعتی فرهنگی واقتصادی ایران چاپ کرده‌اند .

روزنامه‌های توکیو بخصوص‌تاکید کرده‌اند که سفر شاهانه مناسبات اقتصادی و فرهنگی بین دو کشوررا محکم ترمیکند همچنین این روزنامه ها ابراز امیدواری کرده‌اند که‌سفر شاهنشاه مناسبات بازرگانی بین‌دو کشور راتوسعه دهد .

سفر شاهنشاه بخصوص برای ایرانیانی که‌در ژاپن سرگرم کارهای بازرگانی هستند بزرگترین پیش‌آمد سال است .

هم‌اکنون ۱۷ دانشجوی ایران در توکیو مشغول تحصیل کشاورزی ده‌دانشجو تحصیل امور مربوط به راه‌آهن ودو دانشجو مشغول فرا گرفتن ادبیات ژاپن ددردانشگاه‌توکیو هستند .

لحظه‌ای پس‌از اشتعال مجددچاه‌شماره ۱۶اهواز مامورین‌بااضطراب بشعله‌آتش‌خیره شده‌اند

تشکیل کمیسیون باحضور وزیرخارجه برای رسیدگی بامورهیرمند

بطوریکه کسب اطلاع شده است بعدازظهر دیروز کمیسیونی با حضور آقای علی‌اصغر حکمت وزیر امورخارجه واعضای کمیسیون هیرمنددرکاخ وزارت امورخارجه تشکیل شد .

دراین کمیسیون گزارشهای واصله‌از هیرمند و همچنین از استاندار بلوچستان و سیستان درپیرامون کمبود آب رودخانه هیرمند وهمچنین گزارش اقداماتی که‌تاکنون ازناحیه نمایندگان ایران برای خاتمه دادن به‌اختلافات ایران وافغان درباره هیرمند بعمل آمده مطرح مذاکره قرار گرفت

گفته میشود دولت ایران بزودی اقدامات جدیدی برای فیصله دادن به جریان آب هیرمند بعمل خواهد آورد .

درجلسه دیشب هیئت وزیران

موافقتنامه سد درودزن فارس و زرینه‌رود آذربایجان تصویب‌گردید

هیئت دولت از ساعت ۵ تا ۸ بعدازظهر امروز بریاست آقای دکتر اقبال نخست وزیر تشکیل جلسه داد .

درپایان جلسه آقای ذوالفقاری معاون نخست وزیر و سخنگوی دولت بخبرنگار ما گفت که در جلسهٔ دیشب هیئت دولت مطالعه دراطراف موافقتنامه مربوط بساختمان سد درودزن فارس و زرینه‌رود آذربایجان پایان یافت و تصمیم گرفته شد که موافقت‌آن مبادله شود و مجوز قانونی مورد لزوم نیز کسب گردد .

انتصابات در شهربانی

آقایان سرهنك کشفی‌بریاست کلانتری هجده و سر هنك پهلوان بریاست کلانتری تجریش وسرهنك غفاری به ریاست کلانتری دربندانتخاب ومشغول کار شدند .

بی‌آبی در گمیشان

ازگمیشان گزارش میدهند آب‌رودخانه گرگان که‌یگانه منبع آب‌مشروب اهالی واغنام واحشام ساکنین مسیر رود خانه دراین حد ود میباشد در اثرآبیاری زراعت‌پنبه‌قطع‌شده واهالی درکمال سختی زندگی میکنندو بی آبی اغنام واحشام آنان رابهلاکت تهدید میکند

دکتر اسفندیار ورجاوندی

جراح و معالج بیماریهای زنان‌وزایمان نشانی رشت مسجدصفی روبروی بانك کشاورزی پذیرائی‌بعدازظهرها

حوادث گوناگون

هجوم‌شدید بپناهگاه قاچاقچیان موادمخدره

پاسبانی بالباس ژنده‌واردشیره‌خانه‌ای‌شد ـ قصابی‌دردکان قصابی مواد مخدره میفروخت ـ قاچاقچیان بتریاك نام‌رمزی گل و بشیره‌نام سنبل‌دادراند

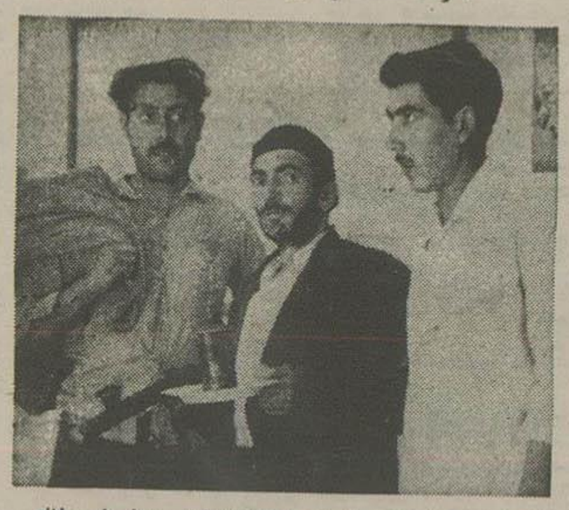

آنکه گونی بدوش دارد پاسبانی است که‌با لباس مبدل بشیره‌خانه رفت . نگهبان و ساقی شیره‌خانه نیز در عکس دیده میشوند .

این روز ها هجوم شدیدی بقاچاق فروشهای مواد مخدره شروع شده و این عناصر با کالای قاچاق در نقاط مختلفه دستگیر میشوند. غیر از کشف مهمی که دیروز بوسیله مامورین گارد گمرك صورت گرفت و خبر مشروح آن درشماره گذشته باطلاع خوانندگان محترم رسید مامورین کلانتری ها نیز در گوشه و کنار تهران در این زمینه کشفیاتی کرده‌اند که خبرنگاران سرویس‌حوادث روزنامه اطلاعات این اخبار را جمع آوری کرده‌اند که ذیلا جهت اطلاع خوانندگان محترم بچاپ میرسد:

بهجت آباد

از چندی قبل مامورین کلانتری هفده اطلاع پیدا کرده بودند که عده‌ای از صاحبان شیره‌کشخانه های داخل شهر براثر فشار و سخت‌گیری مامورین پلیس باطراف تهران آمده و از جمله دسته‌ای از آنها در منزلی واقع در خرابه های بهجت آباد شیره خانه‌ای دایر کرده و جمعی از معتادین باین محل رفت و آمد میکنند. بنابدستور آقای‌سرهنگ واثقی رئیس کلانتری مامورین چند بار جهت دستگیری دائر کنندگان بمحل رفتند ولی صاحبان شیره‌خانه بوسیله‌دیده‌بان خود از حضورمامورین پلیس اطلاع پیدا کرده و وسائل شیره‌کشی را مخفی میساختند .

بالاخره بعد از ظهر دیروز بدستور رئیس کلانتری هفده پاسبان شماره ۱۱۴۱ بنام محمدی لباس ژنده و کثیفی پوشیده و در حالی که‌کیسه‌ای بردوش داشت روانه خرابه بهجت آباد گردید .

دیده‌بان شیره‌کشخانه که هرگز تصور نمیکرد در این لباس ژنده و کثیف ماموری ورزیده پنهان باشد بدون توجه ویرا وارد شیره‌کشخانه کرد و بیکی از اطاقهای زیر زمین هدایت کرد در این موقع نصراله فرزند علی شهرت زلیخائی ساقی شیره‌خانه جلوآمد و اظهار داشت (رفیق خسته نباشی. اهل گل هستی یا سنبل) پاسبان که از این حرف چیزی سر درنیاورده بود لحظه‌ای مردد ماند و سپس سلاح کمری خود را بیرون کشید و گفت اهل هفت تیر هستم و نصراله و یوسف فرزند حسین شهرت عرفانیان دیده‌بان شیره خانه را دستگیر کرد و همراه مقداری وسائل شیره کشی بکلانتری آورد نصراله در جواب رئیس کلانتری که از وی معنی گل و سنبل را سئوال میکرد توضیح داد که در اصطلاح آنها بتریاك گل و به شیره سنبل میگویند. متهمین پس از بازجوئی همراه پرونده امر بدادسرا اعزام شدند .

تریاك و حشیش در سماور

* بطوریکه در شماره قبل‌باطلاع خوانندگان محترم رسید: دیروز قهوه‌خانه درویش واقع در خیابان باب همایون بوسیله مامورین کلانتری ۹ و دایره تجسس پلیس تهران مورد بازرسی قرار گرفت و درحدود دو کیلو گرم حشیش و تریاك که در داخل سماوری پنهان شده بود کشف گردید .

صبح امروز محمد حسن فرزند محمد علی شهرت محمدی معروف به درویش صاحب قهوه خانه مزبور از طریق کلانتری ۹ همراه با مواد تاجاق و وسائل مکشوفه بدادسرا اعزام شد .

عصردیروز مامورین کلانتری ۱۹از قهوه‌خانه ابراهیم فرزند حبیب درخیابان سیروس‌مقدار ۱۰نخود تریاك و۶۵گرم‌حشیش کشف کردندقهوه‌چی دستگیر وجریان تحت تعقیب است .

فروش تریاك در دکان قصابی

ازچندی قبل مامورین کلانتری ۱۹اطلاع حاصل کرده‌بودند که‌قاچاق‌فروشی بنام رضا فرزند ابوطالب درسه‌راه‌سیروس مخفیانه باتردستی خاصی بقاچاق فروشی اشتغال دارد و مامورین تجسس هرچه کوشش میکردند موفق بدستگیری وی‌نمیشدند ـ تااینکه چندروز پیش مامورین ملاحظه کردند که‌اشخاصی بدکان قصابی ماشاءاله فرزند عباس شهرت یعقوبی مراجعه میکنند وقصاب مزبور نیزهرچند گاه یکبار بسرد خانه دکان رفته وبا احتیاط چیزی بمشتریان میدهد بامشاهده این وضع آقایان ستوان زمانی وپاسبان خجسته بالباس مبدل داخل قصابی شده واز سرد خانه قصابی‌مقدار ۴۰سیر سوخته تریاك ودردرحدود ۲۰کرم تریاك کشف کردند بقراریکه مامورین کلانتری اظهار میدارند در این‌ماجرا عامل اصلی رضا فرزند ابوطالب معروف‌برضا مگسی‌میباشد که‌تریاکها وحشیش ها رابه‌دکان قصابی می‌آورده وقصاب بدین‌ترتیب میفروخته است ماشاءا له ورضا مگسی‌بوسیله مامورین دستگیر وبکلانتری نه‌جلب شدند . بنابدستورآقای سرهنك پرتو رئیس کلانتری نه‌پرونده بوسیله آقای ستوان عادلی تکمیل‌و متهمین باتریاك وسوخته مکشوفه‌در اختیار سازمان مبارزه باتریاك گذارده شدند .

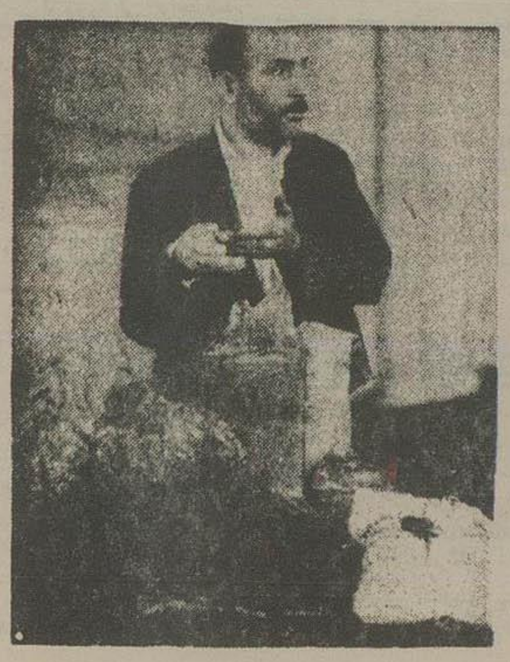

درویش در میان اجناس قاچاق مکشوفه

جعل علائم تجارتی

چندی قبل شکایتی ازطرف نماینده انحصاری فروش‌نوعی کرست بدادسرای تهران رسید مبنی براینکه چندنفر باجعل وتقلید علامت ومشخصات کرست مزبور که‌انحصار آن‌متعلق به‌شخص واحدی میباشد موجبات خسارت وی را فراهم کرده‌اند .

رسیدگی باین شکایت به‌آقای پزشکی دادیار شعبه ۲۱ دادگاه جنحه ارجاع گردید وپس ازانجام تشریفات قانونی قرار مجرمیت جاعلین علامت مذکور از طرف‌دادیار صادر گردید وپس ازصدورکیفر خواست‌پرونده امر برای‌رسیدگی به‌دادگاه فرستاده شد . لازم‌بتذکر است که‌در حال حاضر تعداد زیادی شکایت درمورد جعل‌علامت تجارتی درداد سرا تحت رسیدگی است .

اوایل مرداد نخست‌وزیر درراس‌هیئتی بلندن میرود

پنجمین دوره اجلاسیه شورای وزیران‌پیمان بغداد درلندن تشکیل‌میشود

امروز اطلاع حاصل شد که‌پنجمین دوره اجلاسیه شورای وزیران پیمان بغداد دراواخر ماه‌ژوئیه (دهه‌اول مردادماه) درلندن تشکیل خواهد شد .آقای دکتراقبال نخست‌وزیر درراس‌هیئت نمایندگی ایران در پنجمین دوره اجلاسیه شورای وزیران پیمان‌بغدادشرکت‌خواهد کرد.

آقایان علی‌اصغرحکمت وزیرامور خارجه تیمسار سپهبد هدایت‌رئیس ستاد بزرك ارتشتاران تیمسار سرلشگر بختیار نماون نخست‌وزیر و رئیس سازمان امنیت نیز جزو اعضای کمیته نمایندگی ایران خواهند بود .

جلسات کمیته‌ها

بقراراطلاع جلسات کمیته‌های اقتصادی ،نظامی ،ارتباطات وضدتخریب پیمان بغدادچند روزقبل ازتشکیل جلسات شورای وزیران‌درلندن‌تشکیل خواهد شد تاضمن بررسی گزارشهای واصله گزارش جامعی برای طرح درجلسات شورا تهیه نمایند. جلسات شورای وزیران پیمان‌بغداد طبق معمول سه‌روز خواهدبود وازطرف دولت آمریکا نیزناظرینی‌برای شرکت درجلسات شورابه‌لندن‌اعزام خواهندشد .بقراراطلاع درنظراست که کلیه اعضای هیئت‌نمایندگی ایران بایك‌فروند ازهواپیماهای جدید وایکانت دسته‌جمعی عازم لندن شوند.

تلفات وبا درپاکستان به۲۵ هزار رسیده است

طبق گزارش سازمان بهداشت جهانی روزگذشته شش‌نفر ازپزشکان آمریکائی وارد پاکستان شرقی شدند باورود این عده‌هم‌اکنون جمعا ۲۴پزشك متخصص برای مبارزه بابیماری وبا وآبله‌در پاکستان شرقی مشغول فعالیت شده‌اند دکتر الکساندرلانك اولین پزشك آمریکائی امراض واگیردارامروزاعلام داشت که‌برای‌موفقیت درمبارزه‌بابیماری‌وبا درپاکستان باید به‌تزریق واکسن مبادرت ورزید.

طبق آخرین گزارش سازمان جهانی‌بهداشت تاکنون قریب۲۵ هزارنفر ازمردم پاکستان شرقی دراثر ابتلاء به‌بیماری وبا بهلاکت رسیده‌اند

مدیر کل وزارت کشور باچهار نفر فرانسوی آزادشدند

صبح‌امروز آقای شجاع‌الدین جلایری مدیر کل‌وزارت کشور که‌باتفاق چهارنفر فرانسوی بعلت اینکه ازمناطق آلوده به‌وبا بایران آمده بودند در قرنطینه فرودگاه مهرآباد تحت‌نظر بودندآزاد شدند.

سیل در ساوه

سیل در ساوه بیست خانه را ویران کرد وخساراتی ببار آورد

خبرنگار ما از ساوه گزارش میدهد : از ساعت چهار بعد از ظهر دیروز در اثر ریزش باران و تگرگ که با رعدو برق همراه بود در قریه سلیحرد و قراء همجوار سیل بی سابقه ای بارتفاع بیش از سه متر جاری شد و بطرف‌شهر سرازیر گردید بمحض اطلاع از وقوع این سیل آقایان : عضدی فرماندار و سرگرد خداوردیان رئیس شهربانی و قاضی نوری شهردار باتفاق مامورین شهرداری وژاندارمری وشهربانی بخارج از شهر رفته وبا الوار و چوب از رخنه سیل بشهر جلوگیری کردند و چون شهرداری مامورین کافی نداشت ناچار آقای ستوان جدیری فرمانده دسته ژاندارمری با افرادخود بمحل سیل برگردان رفته و مسیر سیل را تغییر دادند . در نتیجه فعالیت‌مامورین‌خوشبختانه سیل بداخل شهر نفوذ نکرد ولی بعلت تنگی دهانه پل دراثر طغیان‌آب بیست‌خانه که‌درحوالی‌پل‌واقع‌شده‌بود بکلی‌ویران شد وسیل زدگان با سختی خود را نجات داده و به مسجد ومنازل دیگر پناهنده شدند .

عصر دیروز سرنشینان یك اتومبیل استیشن که از قم عازم ساوه بوده و در یك کیلومتری شهر در محاصره‌سیل قرار گرفته بودند بوسیله مامورین شهربانی نجات داده شده و بشهر منتقل شدند همچنین قسمتی از جاده ساوه تا باقرآباد قم را نیز سیل برده و عبور ومرور وسائط‌نقلیه دچار اشکال شده است خبرنگار ما در پایان گزارش خود افزوده است . اراضی زراعتی و با غاتی که در مسیر سیل قرار داشت ویران شد وهنوز آمار دقیقی‌از میزان خسارات وارده در دست نیست و خوشبختانه این سیل تلفات جانی نداشته است .

اقدامات شیرو خورشید سرخ

چون در این زمینه تلگرافی به نخست وزیر واصل شده بود از طرف نخست وزیری رسیدگی بموضوع بجمعیت شیرو خورشید سرخ محول شد .

امروز آقای دکتر خطیبی اظهار داشت : بلافاصله بنا فرماندار ساوه تلفنی تماس گرفته شد . فرماندار ساوه تایید کرد که از ورود سیل بشهر جلوگیری شده و درخارج شهر بیست خانه و باغچه راسیل برده است . ضمنا امروز نماینده ای از طرف شیرو خورشید سرخ بمحل اعزام‌گردید تا از نزدیك موضوع سیل ووضع سیل زدگان را رسیدگی : اید .

همیشه گرفتار

دیروز شعبه هیجدهم دادگاه جنحه بریاست آقای حسینعلی حجازی تشکیل شد وباتهام جوانی بنام حسن فرزند حسین‌که‌مدتها قبل‌بعلت دو فقره سرقت تحت تعقیب قرار گرفته بود رسیدگی بعمل آورد .

چون متهم دارای سوابق ممتدی بود ونیز شابقه بیست فقره محکومیت بجرم سرقت داشت دادگاه اورا بسه‌سال زندان و پرداخت هزینه دادرسی محکوم کرد .

فرانسه

بقیه از صفحهٔ سوم

شود پیش‌بینی کرد.

بنظرم بهترین عمل وحتی تنها کاری که باید کرد اینست که نگذاریم الجزایر از فرانسه جدا شود . لازم است که فرانسه با ما باشد . ارتش هم که مسلما آلت دولت است وباید که دولتی باشد.

من احتیاجی نمی‌بینم که درباره لزوم یك راه حل فوری اصرار کنیم باید خیلی زود جنبید زیرا حوادث و نظریات خیلی سریع تغییر میکند .

سئوال - گی موله در مجلس مسائل مربوط به طرز کار را در مورد در دست گرفتن احتمالی دولت از طرف شما بیان کرد. عقیده خود شما چیست ؟

جواب -من به گی‌موله خیلی‌احترام میگذارم واز بیان این امر نیز ناراحت نیستم در دوران جنك او یکی از مبارزین فرانسه و آزادی بود واز دوران همکاری بااوخاطراتی دارم . از آن ببعد دیگر اوراندیدم چرا . خودم هم علتش را نمیدانم. اما از دور کارهای سیاسی او را میپائیدم . ولی درچنین رژیمی‌هیچ مرد با ارزشی نمیتواند موفق شود. اوکاری نکرده است که ازاحترام من نسبت باو بکاهد .

این بیان احساساتم بود. اما حالا مسائلی مطرح است‌بمن گفته‌اند که او مسائلی را پیش کشیده بود. دراین مورد مسلم است اگردوگل دریك مورد استثنائی برای یك امر استثنائی احتیارات استثنائی بخواهد روشهای معمولی‌مجلس دیگر کفایت نمیکند بلکه باید یك آئین کار استثنائی را نیز پذیرفت میدانید که حوادث خیلی قوی تظاهرمیکنند ووقتی همه درمورد عمق طرز کار موافق باشند . طرز کار بسیار انعطاف پذیر میباشد .

آنوقت چگونه میخواهندکه من با آنها چون آشوبگرانی رفتارکنم (دراین جا برای اولین بار حاضرین نسبت به‌ژنرال دوگل ابرازاحساسات نمودند وفریادزدند «زنده باددوگل») ژنرال دوگل ادامه داد. درفاجعه باید سرراست بود . جدی بود . این امر لازمی است ومن کوشش دارم چنان باشم.

سئوال - سیاست شما در مورد تونس ومراکش چیست ؟

جواب - هم‌الان گفتم که مسئله عمده‌ای که باید حل شود مسئله روابط فرانسه باملل افریقا بالاخص باهمانهاست که‌شما الان‌نام بردید همه‌کس مقاصد و نظرات‌مرا دراین زمینه میداند .

سئوال -نظر شما در موردآزادی های اساسی عمومی چیست؟

جواب -آیا تاکنون علیه‌آزادی های اساسی عمومی اقدامی کرده‌ام؟ حودم آنها را برقرار ساختم . چطور ممکن است درسن ۶۷سالگی من دست بدیکتاتوری بزنم؟

حاضرین پس‌از شنیدن این‌جمله بشدت ابراز احساسات کردند . دراین موقع ژنرال دوگل گفت دیگر مایل نیست از او سؤالی بشود زیرا تمام مسائل مبتلا به کنونی روشن گردید . درخاتمه مصاحبه دوگل گفت.

من میدانم کشوری‌هستیم‌تضعیف شده که در یکدنیای بهم ریخته‌با مشکلات متعددی روبرو هستیم متوجه‌ام که برای آینده فرانسه کارهای‌خوبی هم وجود دارد بالا بردن تعداد نوزادان،اقتصادی‌که از وضع عادی ومعمولی تجاوز کند، تکنیك خاص فرانسه توسعه یابد، نفتی‌که بمقدار زیاد کشف‌واستفاده شود. آینده بسته بهمین‌هاست‌که آرزو داریم همه مردم سهم خودرا ایفا نمایند وکلیه مللی که بکمك احتیاج دارند با ما همکاری‌نمایند لکن درحال حاضر وضع سختی را میگذرانیم وبهمین جهت آخرین کلمات من است .

من آنچه را گفتم به‌حال کشور مفید میدانم واکنون بخانه‌ام بر- میگردم و درآنجا خودرا دراختیار ملت میگذارم.

دوگل این کلمات را درسکوت کامل ودرکمال گرفتگی خاطرایراد کرد .

قسمت عمده‌ای از حاضرین‌برخاستند وبرای او ابراز احساسات نمودند.

(خبرگزاری فرانسه)

اقدامات‌احتیاط

ازپاریس -بمحض آغاز کنفرانس مطبوعاتی ژنرال دوگل نخستین آثار دستور حزب کمونیست فرانسه دائر براعتصاب عمومی کارگران پاریس پدیدار گشت .

ازساعت سه بعداز ظهر ترن‌های زیرزمینی پاریس دربرخی‌ازنقاط از حرکت بازایستاده پلیس درتمام‌نقاط حساس پایتخت مستقر شده‌بود ولی هیچگونه اثری ازاغتشاش وبی‌نظمی بچشم نمی‌خورد .

تدریجا ازفعالیت ترن‌های‌زیرزمینی واتوبوسها کاسته میشد وطبق دستور اتحادیه کارگران فرانسه گروهی دست‌از کار میکشیدند .

دراین لحظات هلیکوپترهای پلیس برفراز پاریس بپرواز درآمدند.

هرگونه اجتماع غیرعادی‌درخیابانها فورا باطلاع‌پلیس میرسد وبیدرنك تظاهرکنندگان پراکنده میشوند .

سوسیالیستها نگرانند

دراعلامیه‌ای که‌حزب سوسیالیست فرانسه پس‌از مصاحبه مطبوعاتی دوگل انتشار داد نوشته شده‌است .

حزب سوسیالیست متوجه شده است که‌دوگل میخواهد طبق یك آئین کار وروش استثنائی حکومت باو تفویض شودوخوداواین تغییرات را تعیین خواهد کرد .

وبدین‌ترتیب دوگل اساس‌جمهوری را نفی میکند .

(خبر گزاری‌فرانسه)

کمونیست‌هاو نطق‌دوگل

پاریس -پیرکورتارد درشماره مخصوص روزنامه اومانیته ارگان حزب کمونیست فرانسه مینویسد. طبقه کارگر فرانسه میداندکه آینده اودربرقراری جمهوری فرانسه است .

هرچند که‌این جمهوری ضعف داشته باشد معذالك بمراتب‌بهتر ازرژیم وحشت است .

ژنرال دوگل میگوید فرانسه‌درمن مستتر است ولی این طور نیست‌این جمهوری است که‌فرانسه راحفظ نموده

وباز هم این جمهوری خواهد بود که دشمنان فرانسه‌راشکست‌میدهد.

تفسیر رادیو مسکو ازنطق‌دوگل

مسکو -دیشب رادیوی مسکو نطق ژنرال دوگل رامورد تفسیر قرار داد .

رادیو مسکو اظهارداشت .

دوگل به‌مخبرین اطمینان داد که نمیخواهددرفرانسه رژیم دیکتاتوری برقرار سازد درحالیکه درتمام‌عملیات نظامی کودتا چیان رادرالجزایر تائید نمود .

پس‌از انتقاد ازرجال فعلی فرانسه‌و دوگل رادیو مسکو افزود درحالیکه درفرانسه اجازه داده نمیشود اجتماعی برپا گردد دولت فرانسه به‌دوگل اجازه میدهد که‌اجتماعی ترتیب‌داده وچنین نطقی ایراد نماید .

(خبر گزاری‌فرانسه)

گوشها ی بسته بازشود وبشنود

الجزایر -عصر دیروز ژاك‌سوستل درمقابل جمعیت انبوهی اظهار داشت .

امروز بعداز ظهرژنرال‌دوگل گفت ارتش مداخله کرده وکار صحیحی‌را انجام داده است سوستل سپس افزود .

اگر گوشهائی تاکنون بسته‌بود اینك بازشود وبشنود که‌قلب فرانسه بزرك جهت اتحاد باقلوب تمام فرانسویان الجزایر می‌طبد .

(خبرگزاری فرانسه)

سانسور اخبار درفرانسه

پاریس - دولت فرانسه از دیروز سانسور خبرگزاریهای خارجی را آغاز کرد در زمان صلح این اولین بار است که درفرانسه‌اخبارسانسورمیشود.

دیروز اخبارخبرگزاری نیمه رسمی فرانسه ویونایتدپرس مورد بررسی مامو رین دولت قرار گرفت. (آسوشیتدپرس)

کمیته نجات الجزایر

الجزایر - تشکیل کمیته نجات ملی سرتاسری الجزایر با عضویت ۲۴ تن شب گذشته رسما در الجزایر اعلام شد .

سخنگوی کمیته نجات ملی الجزایر که یك هفته قبل تشکیل گردید دیشب گفت کمیته نجات سرتاسری الجزایر بهیچوجه جنبه دولتی ندارد .

وی اضافه کرد قدرت همچنان در دست ارتش باقی میماند. ژنرال جاکوس ماسو فرمانده چتربازان فرانسوی ریاست کمیته مذکور را عهده‌دار است .

امریکا ازجریان خبر داشت

واشنگتن - روبرت مورفی‌معاون وزارت خارجه ایالات متحده درجلسه دیشب کنگره افشا کرد که دولت ایالات متحده از دیر زمانی است که اطلاع حاصل کرده بود که فرانسویان مقیم الجزایر تصمیم گرفته‌اند چنانچه سیاست فرانسه نسبت به الجزایر تغییر یابد امور الجزایر را در دست خود بگیرند.

مورفی گفت بطوریکه‌کسب اطلاع شده بحران الجزایر بهیچوجه‌جنبه کمونیستی نداشته و صرفا توسط افراطیون فرانسوی بوجود آمده است .

زره‌پوش‌ها می‌جنبند

تونس - دیروز دولت تونس اعلام داشت که سی زره‌پوش فرانسوی از پایگاه خود بنام رمادا در جنوب تونس خارج شده و دو پاسگاه را در ۴۰ کیلو متری پایگاه خود اشغال کردند .

دولت تونس اعلام داشت درتاریخ ۱۸ ماه مه قوای فرانسوی مقیم الجزایر بمرز بین تونس و الجزایر نزدیك شده و مشغول برقرار کردن استحکاماتی شدند. نیرو های‌فرانسوی در فاصله یك کیلو متری مرز تونس در خاك الجزایر سنگر بندی کرده و مقابل نیرو های تونسی مستقر شده‌اند .

پاریس -نخست‌وزیر فرانسه پیرفلیملن پس‌از نطق دیروزژنرال دوگل هیئت وزرا رابرای تشکیل جلسه فردا ساعت۱۲ونیم احضار کرده است . پس‌از پایان جلسه هیئت وزیران فلیملن به‌پادگان فرانسه خواهد رفت (ساعت۷٫۳۰) واختیارات بیشتری برای مقابله با افسران شوروی درخواست خواهد کرد. نمایندگان فرصت خواهند داشت دراین‌هنگام بین‌فلیملن که نماینده مشروطیت است وژنرال دوگل یکی‌را انتخاب نمایند.

دعوت به‌طغیان

ژنو -ژنرال شاسن که دیروز از منزل خود فرار کردوپلیس فرانسه موفق به‌توقیف اونشده توسط‌یکی ازمدیران جراید دست‌راست فرانسه اعلامیه‌ای درژنو منتشر نمودودرآن اززمامداری ژنرال دوگل پشتیبانی نمود.

ژنرال شاسن رئیس ستاد مرکز اروپائی پیمان ناتو بوده‌است گفته میشود این ژنرال ستادی در جنگلهای نزدیکی شهر بردوتشکیل داده تابرای زمامداری دوگل‌فعالیت نماید .دراعلامیه‌خود ژنرال‌شاسن ارتشی ومردم رابه‌طغیان علیه دولت فرانسه دعوت کرده است ومتذکر شده اومرتبا باژنرال سالان‌درتماس است ونقشه طغیان ارتش‌رادرفرانسه هم‌اکنون طرح کرده است.

(آسوشیتدپرس)

دعوت به‌تسلیم

الجزایر -ژنرال رائول‌سالان امروز اعلام داشت تمام‌شورشیان‌الجزایر که‌سلاح خودرا تسلیم نمایند بخشیده خواهند شد.

سالان قانوناً نماینده دولت‌فلیملن است ولی علناً ازبازگشت ژنرال دوگل حمایت‌میکنددراعلامیه سالان که‌در تمام الجزایر پخش شده‌است اشعار شده .

شورشیان باما‌متحد شوید اتحاد بین شما ومابوجود آمده است . مسلمانان وعیسویان برابرند مقام خود رادرالجزایر جدید اشغال کنید .

اعلامیه سالان مقارن بااعلام‌تشکیل کمیته واحد نجات ملی‌برای تمام الجزایر پخش شد .

الجزایر- شش مقام مهم‌در الجزایر بین مسلمانان وفرانسویان تقسیم شد سخنگوی کمیته نجات ملی- مسلمین گفت این کمیته کمیسیون‌هائی برای امورخارجه ،دفاع،داخله اطلاعات، امنیت ،اقتصاد کاروفرهنگ بوجود خواهد آورد.

هم‌اکنون درتمام شئون دولتی‌پستها بین مسلمین وفرانسویان تقسیم‌شده است .

مالکیت برماه وکرات دیگر آسمان‌غیرقانونی اعلام شد

مسئله استفاده صلحجویانه ازماوراء جو درجلسه آینده مجمع عمومی سازمان ملل متحد مطرح می‌شود

میامی- ایالت فلوریدا - دیروز داك هامرشلد دبیرکل سازمان ملل متحد اظهار امیدواری کردکه‌جلسه آینده مجمع عمومی ملل‌متحدبکلیه کشورهای جهان اخطار خواهدکرد که‌حق ادعای مالکیت برماه‌وسیارات رماوراء جو را نخواهد داشت.وی گفت‌که موضوع‌استفاده صلحجویانه ز ماوراء جو درجلسه آینده مجمع مومی ملل‌متحد که درپائیز منعقد خواهد شد مورد بحث و مذاکره قرار خواهد گرفت.

داك‌هامرشلد اظهار امیدواری کرد که مجمع عمومی ملل‌متحد طی قطعنامه حق مالکیت برماه وکرات سماوی توسط کشورهای مختلف را غیرقانونی اعلام خواهد کرد.

درباره خلع‌سلاح دبیرکل سازمان ملل‌متحد پیشنهاد کردکه کنفرانس شرق وغرب‌طبق پیشنهادهای‌پرزیدنت آیزنهاور منعقد شود.

وی گفت درآینده بسیار نزدیکی کمیته پانزده نفری مامور مطالعه درباره اثرات تشعشعات‌اتمی گزارش مطالعات خودرا منتشر خواهدساخت

دبیرکل سازمان ملل‌متحدگفت که به مجمع عمومی توصیه خواهد کرد که‌کمیته مزبور به فعالیت خود ادامه دهد .

هامرشلد نسبت به فعالیتهای سازمان ملل‌متحد اظهار اطمینان کرد وتایید نمودکه این‌سازمان تنها وسیله‌ایست که میتواندبحران بین شرق وغرب را مرتفع سازد.

۲۷ هزار وپانصدنفر تلفات آبله درپاکستان

داکا -طبق آماری که از طرف مقامات رسمی انتشار یافته طی‌چهار ماه گذشته در پاکستان شرقی ۲۷ هزارو پانصد نفر بر اثر بیماری وبا وآبله تلف شده‌اند .

اینك مقامات بهداشتی پاکستان بکمك ۲۴ کارشناس بیماریهای واگیر از آمریکا ،شوروی وافغانستان با اپیدمی های مذکور مبارزه می کنند .

سرویس مبادله خبربین رادیوهای آسیائی

توکیو -رئیس رادیوی فیلیپین امروز پیشنهاد نمود یك سرویس مبادله خبری بین رادیو های آسیائی بر قرار شود .او گفت خبرگزاری های بزرك دنیا بخود لقب «سرویس‌تلگرافی» داده‌اند ولی اخبار خود را از طریق رادیو مخابره میکنند بهتر است رادیو های آسیا مستقیما اینکار را بین خود انجام دهند .این کار بتوسعه رادیو فونی درآسیا نیز کمك خواهد کرد .

(آسوشیتد پرس)

از فردا صبح — در سینما سهیلا — از فردا صبح

ازطرف شرکت «آشنا» همراه بهترین فیلمها- بازهم یك برنامه نو- یك برنامه‌ای که سروصدای جدیدی بپاخواهد نمود
بااضافه‌نمودن نیمساعت بوقت معمول برای تامین‌رضایت کامل علاقمندان ایندوفیلم بزرك هردوباهم دریکشب نمایش‌داده خواهد شد

بسوی ستارگان
دوبله
بزبان فارسی
رنگی
محصول
شوروی
۱۹۵۷

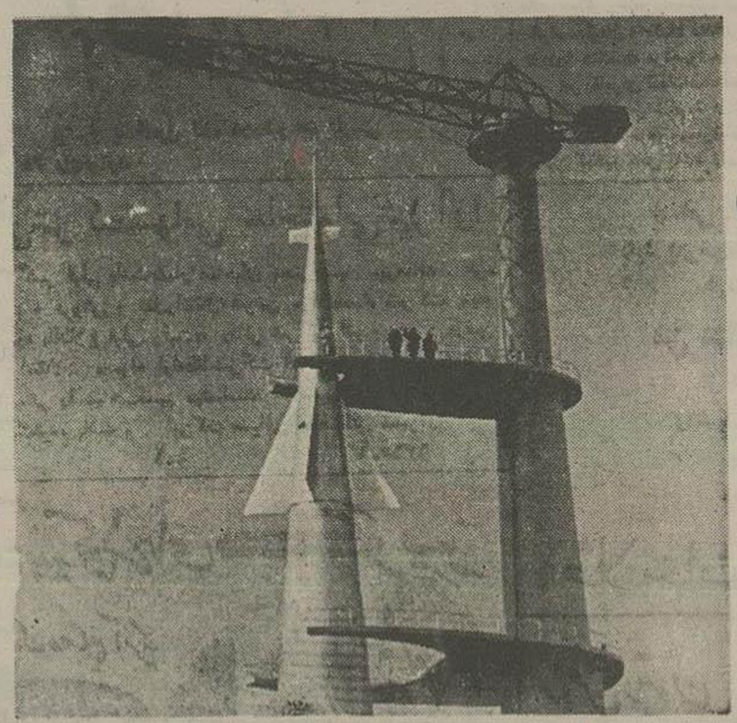

دن
رودخانه
آرام
رنگی -دارای زیرنویس
کامل فارسی
باشتراك :
لینا بیستریتسکایا
ژگلیبوف
محصول ۱۹۵۷

فیلمی است
شگفت‌و تازه
از پیدایش
قمرمصنوعی
« اسپوتنیك »
و داستان
اولین‌مسافرت
بشر بکره ماه

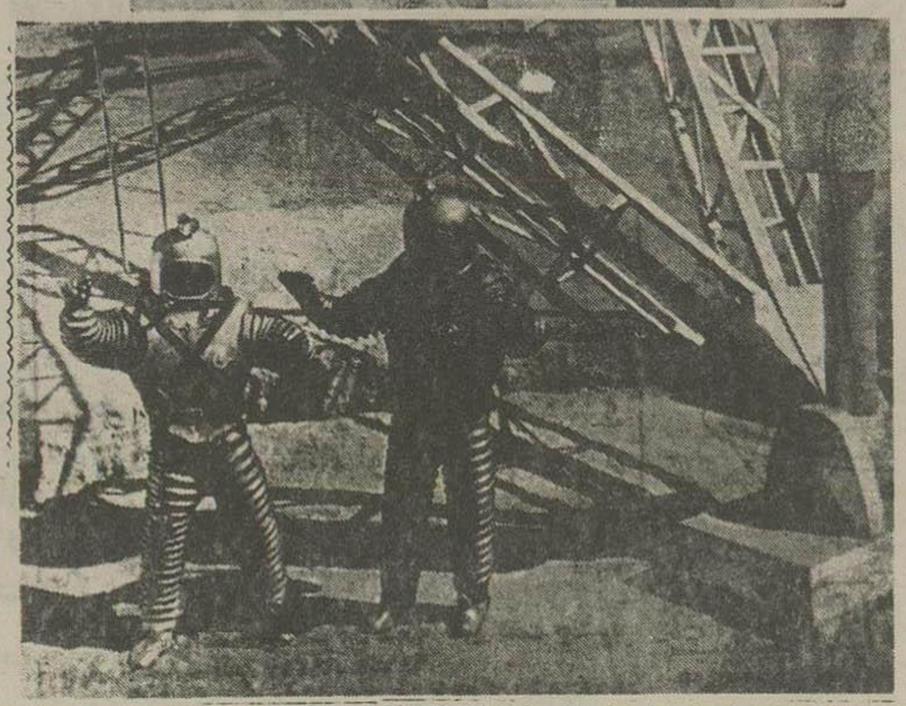

از ناکامی ها
از مبارزات
ازعشق‌ها واز
نا امیدی‌های
ملت‌قزاق
زندگی قزاق ها
آهنگها و آوازهای
قزاق‌ها
این شاهکار بی مانند
را بصورت یك‌اثر
فنا ناپذیر شوروی
درآورده‌است

آ-۷۳۱۲
ASH. N.A. Co.

سال سی و دوم ـ شماره ۹۶۱۵ — سه‌شنبه ۳۰شوال ۱۳۷۷ ـ بیستم مه۱۹۵۸

اطلاعات

وزیر پست‌وتلگراف بشوروی‌میرود

ساعت چهار صبح فردا آقای مهندس اشراقی وزیر پست‌وتلگراف وتلفن بدعوت دولت شوروی برای مشاهده دستگاهها وتشکیلات‌ارتباطی به آن کشور عزیمت خواهد کرد.

مسافرت وزیر پست وتلگراف دو هفته طول میکشد ودر این مدت مطالعاتی نیز برای بهبود وضع ـ ارتباطی ایران بعمل خواهد آورد.

شرکت تعاونی کارمندان در کردستان

بطوریکه ازکردستان اطلاع میدهند برحسب دعوتیکه از طرف آقای نورافشار استاندار بعمل آمده بود دیروز کلیه روسا وکارمندان ادارات دولتی درعمارت شهرداری حضور بهمرسانیدند و آقای استاندار شرحی دراطراف علاقمندی شاهنشاه بتامین رفاه و آسایش کارکنان دولت ایراد کرد واظهار داشت درنظر است یك شرکت تعاونی برای این موضوع تشکیل شود که‌احتیاجات عمومی کارمندان را باحد اقل قیمت فراهم نماید سپس بدستور آقای استاندار هیئت مدیره موقت شرکت تشکیل گردید واساسنامه آن که تنظیم شده بود بااستقبال کارمندان روبرو شد وفی‌المجلس هزاردویست سهم دویست ریالی تعهد نمودند.

معاون بانك ملی بمدیریت عامل بیمه‌های اجتماعی منصوب شد

آقای گوهریان معاون بانك‌ملی ایران بمدیریت عامل بیمه‌های اجتماعی منصوب گردیده وقرار است بجای ایشان آقای مهدی سمیعی مشاور بانك ملی که‌از متخصصین امور پولی است منصوب شود ولی هنوز دراین مورد تصمیم قطعی اخذ نشده است.

جشن مطبوعاتی درباشگاه دانشگاه

فرداشب جشن نهمین سال فعالیت مؤسسه چاپ وانتشارات امیر کبیردرباشگاه دانشگاه برگزار میشود دراین جشن ابتدا آقای سید حسن تقی‌زاده سخنرانی خواهند کرد و پس‌از ایشان آقای دکتر خانلری وآقای شجاع الدین شفا درباره فعالیت نه‌ساله امیرکبیر وکتبی که این موسسه چاپ ومنتشر ساخته نطق‌هائی ایراد میکنند.

مار بوآ از باغ وحش تهران فرار کرد

بقیه از صفحه‌اول

خبرنگارما که وضع را غیر عادی میدید درصدد تحقیق برآمد ومعلوم شد یك ماربوآی باغ‌وحش خصوصی تهران گم شده است.

این مار یکبار دیگر ازبندر عدن تاخرمشهر در کشتی باری مفقود شده بود ولی دربندر خرمشهر ماررا درحالیکه روی قفس شیرهااستراحت کرده بود یافتیم ومجددا آنرا در محل خود جای دادیم.

باید دانست که‌این مارها فعلا درکیسه‌های مخصوصی نگاهداری میشوند وبعدا بقفس مخصوص‌خود منتقل شده درمعرض تماشای‌عموم قرار خواهند گرفت.

خوانندگان محترم اطلاع دارند که‌اخیرا از طرف عده‌ای ازعلاقمندان باغ وحش درباغ دو لتشاهی واقع‌در جاده شمیران (پهلوی) بالانتهسه‌راه ونك احداث گردید و قسمت اعظم حیوانات باغ وحش در عرض مدت سه ماه گذشته بتهران وارد شد و آخرین، قسمت آن که‌چند ماربوآنیز دربین آنهابود بعداز ظهر شنبه گذشته باقطار راه آهن بمهران‌رسید ازصبح دیروز که مامورین باغ وحش جهت دادن غذا سراغ مارهای بوآ رفتند باکمال حیرت متوجه شدند که یکی از مارهای بوآ گم شده است ماربوآی گم شده باغ وحش بیش ازدومتر ونیم طول دارد وحیوان نیرومند و خشتاکی است این قبیل مارها شکار خود را بافشار خرد کرده ومی‌بلعند وبدین ترتیب تغذیه میکنند لازم بتذکر است که‌این مارها زهری نمیباشند آقای یوهانس متخصص آلمانی باغ وحش که سراسر پریروز و دیشب باتفاق عده‌ای از مسئولین‌باغ وحش بجستجوی مار بوآ پرداخته بود صبح امروز بخبرنگارما گفت اصولا مارها عادت دارندروزهامخفی شده وشبها ازمحل خود برای تهیه شکار خارج شوند باین ترتیب ناچاریم‌شبها با نورافکن درباغ وحش بجستجوی‌وی‌بپردازیم وی‌معتقد است که مار بوآ از محوطه باغ خارج نشده است.

آقای حسین دو لتشاهی یکی از موسسین باغ وحش نیز تاکیدکرد که‌مار ازباغ وحش خارج نشده و بزودی پیدا خواهد شد.

سنفونی رودکی

رادیو مسکو دیشب اطلاع داد که «سابزانف» آهنگ ساز جوان تاجیك منظومه جدید سنفونیك خودرا به رودکی شاعر بزرك ایرانی‌اختصاص داده ونام‌آنرا یادبود رودکی گذاشته است.

این اثر برای نخستین‌بار درانجمن آهنگسازان تاجیکستان نواخته‌شد وآهنگسازان برای حساسیت‌ولطافت آن ارزش زیاد قائل گردیدند.

«سابزانف» اکنون باتفاق‌دفاول‌ـ ساریف» یکی دیگر از آهنگسازان مشهور شوروی مشغول ساختن آهنگهائی بروی اشعار نغزرودکی میباشد واین آهنگها در روزهای جشن هزاروصدمین سال‌تولدرودکی نواخته خواهد شد.

رستوران ارزان قیمت درشش نقطه تهران ساخته میشود

بقرار اطلاع بنیاد پهلوی‌مشغول مذاکره با شهرداری تهران است‌تا برای ساختمان شش رستوران ارزان قیمت درشش برزن جنوبی تهران اراضی مورد نیاز تامین گردد. در این اراضی علاوه بررستوران‌ارزان قیمت . یك کتابخانه وقرائتخانه عمومی نیز درطبقه فوقانی رستوران دائر میشود.

رستورانهای ارزان قیمت که‌اداره املاك همه ساله دایر مینمود در آذرماه هرسال افتتاح میگردد.

قرارداد ایران وپان آمریکن موجب تنزل نرخ سهام شرکت های نفت شده است.

لندن‌ـ تحولات اخیر خاور میانه باعث تنزل سهام شرکتهای نفت که دراین منطقه مشغول اکتشاف هستند شده است. سهام شرکت نفت انگلیس وورویال داچ شل بیشتر از سهام شرکتهای دیگر تنزل کرده‌اند. گفته میشود قراردادایران وقرارداد ژاپنیها دراین جریان‌موثر بوده است.

در جلسه شورایعالی انجمن‌های محلی تهران

دیشب جلسه شورایعالی انجمنهای محلی تهران درمنزل آقای پیامی تشکیل شد وپس‌از مذاکراتی که بعمل آمد اساسنامه شورایعالی انجمنهای محلی تهران به‌تصویب رسید.

دستور جلسه‌آینده که‌در ۱۲خرداد ماه تشکیل خواهد شد انتخاب هیئت رئیسه وهیئت مدیره واعضای کمیسیونها است.

مجلس ترحیم

دیروز بمناسبت درگذشت مرحوم‌فرهنگی‌یکی‌از روسای: اصناف مجلس ترحیم در مسجد ارك از طرف اصناف برقرار بود و جمع کثیری در آن شرکت داشتند فردا عصر نیز مراسم شب هفتم آن مرحوم در ابن بابویه برگذار میشود

انتخابات اصناف

انتخابات اصناف تهران همچنان ادامه دارد.

انتخابات صنف کلاه دوز وکلاه فروش درمحل شورایعالی اصناف بانظارت آقایان حاج اصغر کلاه‌چی حاج احمد کامکار ـ حاج حسین معتمدی ـ اسماعیل‌فرد باستان‌ـ حاج غفار قیائی انجام شددرنتیجه آقایان حاج حسین شریفی‌بسمت رئیس ـ اسماعیل فر باستان‌وحاج‌احمد کامکار بسمت نواب رئیس ـ رفیع کریم‌زاده وغفار قیائی بسمت منشی وفریدون شعاع منشی ـ علی‌اصغر کلاه‌چی ـ رحیم اطمینان ـ ابراهیم بی‌نیاز ـ حاج احمد باستان ـ ابراهیم روشنائی جعفرلاهیجی ـ موسی جواد زاده ـ ابراهیم کلاه‌چی‌واسماعیل همدانیان بعضویت هیت مدیره انتخاب شدند

همچنین انتخابات صنف کفاش در محل شورایعالی اصناف بانظارت آقایان حاج مرتضی وصال ـ محمد سلوك ـ علی‌اکبر سلحشور ـ جمال الدین راغب ـ سعید علی اصغرعتیقه چی انجام شد درنتیجه آقایان حاج مرتضی وصال بسمت رئیس علی‌اکبر سلحشور وغلامعلی کاشف حقیقی بسمت نواب رئیس ـ مهدی ویژه و حسین نیوی بسمت منشی وعباسقلی ابری‌ـ حاج محمد عربزاده ـ محمد تقی افرادانی ـ مصطفی گل کار ـ ابوالقاسم فرزانه ـ سید جعفرمکرمی رضا کریلائی ـ حسین‌افشار ـ محمد رزاقی ـ عزیزاله زرین‌پناه ـ حاج‌علی آقا ثابتی مقدم‌ـ حاج حسین نیك‌پنجه عزیزاله چای‌پز ـ حاج‌محمد بهروزی سید محمد امینیان ـ سید علی اصغر عتیقه چی ـ بابگین قالو سطیان‌ـ سید علی داودیان ـ میرزا یحیی گل کار ـ خلیل تهرانی ـ مشرق‌ـ جمال الدین راغب ـ گورك ساهاکیان بعضویت هیئت مدیره انتخاب شدند

درانتخابات صنف گرمابه داران

که‌در محل شورایعالی اصناف با نظارت آقایان حسن فرنام ـ حاج اصغر شاه حسینی ـ یحیی سیف ـ سید حبیب مصطفوی ـ محمودخدا بخش انجام شد آقایان سیدحبیب مصطفوی بسمت رئیس ـ حاج‌اصغر شاه حسینی ومحمد رضائی بسمت نواب رئیس‌ـ غلامحسین نعیم آبادی ورضا مخمل باف بسمت منشی ـ علی اکبر دهقان ـ حاج اکبر صادقی حاج اکبرجنانی ـ جهان سپاسی‌ـ حاج حسین خدابخش ـ حاج اکبر آخوندی ـ حاج محمدکرمی ـ اکبر کتابد ـ حاج حسین استادهاشمی ـ حاج حسن جنانی ـ جلیل شریف الاطباء ـ حاج رحیم جوان پور ـ حاج علی جنانی ـ شعبانعلی باربر‌ـ حیدرزمانی ـ حسن حبیبی ـ حسن‌شاه حسینی ـ حاج حیدر محمد آبادی حسن باقرزاده ـ غلامرضا مرادیان ـ ولی جهان پناه ـ حاج علی‌پاشا ـ غلامرضا زرنگار ـ باقر فروتن و ماشاءاله مستقل بعضویت‌هیئت‌مدیره انتخاب شدند.

تعطیل دولابوراتوار

سخنگوی وزارت بهداری اظهار داشت امروزیك لابراتوار شرینت‌ـ سازی ویك لابراتوار تهیه‌سرم فیزیولوژی که‌فاقد وسایل فنی‌بود از طرف مامورین وزارت بهداری تعطیل گردید وصاحبان آن‌تحت پیگرد قانونی قرار گرفتند

قناد یا خواربارفروش

همانطور که‌درشماره گذشته باطلاع خوانندگان محترم رسید روز گذشته مامورین کلانتری ۱۳ جوانی بنام محمود امیری خواربار فروش خیابان نظام‌آباد را باتهام اغفال دختر۱۴ ساله‌ای بنام کبری دستگیر ساخته باتفاق کبری بدادسرا اعزام داشتند.

آقای فشارکی بازپرس ویژه پرونده‌مذکور را مورد رسیدگی قرارداد چون ضمن تحقیقات معلوم شدکه‌کبری دختر۱۴ساله قبلا باقنادی بنام محمد حسن فرزند حاجی قنبر آشتانی داشته وبجهت فرار از گرفتاری جوان قناد که‌مورد علاقه وی بوده خواربار فروش را متهم کرده است.

از طرف آقای فشارکی بازپرس مربوطه دستور آزادی محمود امیری خوار بار فروش که‌بیگناهی وی‌مسلم بود صادر گردید همچنین جوان قناد باتهام اغفال دوشیزه مزبور ازطرف بازپرس بازداشت شد.

برای هر نوع چراغ توری

آخرین خبر تا ۴ بعداز ظهر

داخله

دو دعوت از پارلمان ایران

بقرار اطلاع دو دعوتنامه برای پارلمان ایران از طرف پارلمان اتحاد جماهیر شوروی و پارلمان ترکیه رسیده واز نمایندگان پارلمان ایران باین دو کشور دعوت شده است.

اجرای دستور لغو امتیاز سه دبیرستان

وزارت فرهنگ امروز بفرهنگ استان اطلاع داد که :شورای عالی فرهنگ امتیاز سه دبیرستان را بنام دبیرستان پسرانه محسنی ودبیرستان پسرانه دانش در تهران ودبیرستان دخترانه شهپر در شمیران لغوکرد.

جریان امر تا آخر وقت اداری امروز بادارات فرهنگ حومه تهران و تعلیمات متوسطه ابلاغ گردید واقدام لازم بعمل آمد.

خبرنگار ما پس از اطلاع از ابلاغ مزبور ساعت دو ونیم‌بعد از ظهر با یکی از مقامات مسئول فرهنگی ملاقات کرد واز او پرسید که در صورت لغو امتیاز این مدارس تکلیف محصلین چه میشود ؟این مقام اظهار داشت: لغو امتیاز این مدارس بعلت سوء استفاده هائی بوده که از مقام فرهنگی خود میکرده‌اند و طبق تصمیمی که اخذ شده مراقبت کامل برای ادامه تحصیل این دسته از دانش آموزان بعمل آمده وامتحانات آنان در محل‌همین مدارس که امتیاز آنها لغو شده با نظم کامل صورت خواهد گرفت.

باین طریق ضرری متوجه محصلین نخواهد بود.

اشیاء عتیقه یك‌ایرانی در نمایشگاه ژاپن

ساعت سه‌بعداز ظهر امروز ازتوکیوخبر رسیدکه‌در نمایشگاه اشیاء عتیقه وهنرهای ظریف‌ایران درژاپن‌یك ایرانی‌مقیم‌آلمان مجموعه نفیسی از اشیاء عتیقه‌خود رابه‌ژاپن برده‌ودر نمایشگاه بمعرض نمایش‌گذاشته‌است.

کله سك هار

بعداز ظهر امروزکله سگی‌را که‌ازبدن‌جداشده بوداز گلیایگان به بنگاه پاستور درتهران‌فرستادند. این‌کله‌سك متعلق بسگی‌بوده که‌در گلیایگان عده‌ای رامجروح کرد. پس‌ازمعاینه کله‌سك معلوم‌شدکه سك مبتلابهاری بوده‌و درنتیجه تمام‌کسانی‌راکه مجروح کرده‌هار شده‌اند. امروزآقای دکتر ثابتی گفت‌بایدباحداکثر سرعت‌مجروحین با یك وسیله سریع السیر ازقبیل طیاره‌بتهران اعزام‌شوند چه‌آنکه‌خطر بزرگی‌آنان‌و اطرافیانشان‌راتهدید میکند. یکساعت بعدازظهر امروزاز بنگاه پاستور تلگرافی بگلیایگان دستور داده شدکه مجروحین بتهران اعزام شوند .ضمنابعدازظهر امروز شش نفر سك هارگزیده ازقوچان‌جهت‌معالجه واردتهران شدند.

۳۹ قهرمان در مسابقات دو چرخه سواری توکیو

ساعت سه بعد از ظهر امروز خبرگزاری «آسوشیتدپرس» خبر زیر را از توکیو مخابره کرد :

۳۹ قهرمان از ۷ ملت در مسابقات دوچرخه سواری آسیائی توکیو برای بدست آوردن مدالهای طلا در رشته های مختلف با یکدیگر مبارزه خواهند کرد.

در این مسابقات از ژاپن ۱۶ نفر ، از هریك از کشورهای پاکستان و «ویتنام» ۶ نفر ، از هریك از کشورهای چین ملی و کره چهار نفر ، از فیلیپین دو نفر واز ایران یکنفر (جعفر گل‌طلب)شرکت خواهندکرد.

آگهی ها را از روی آثار تاریخی بردارید

آخر وقت امروز اطلاع حاصل شدکه از طرف وزارت فرهنگ بفرهنگ اصفهان دستور داده شده اعلانات مختلف تجارتی از روی آثار تاریخی اصفهان برداشته شود و از تکرار این عمل جلوگیری گردد.

اخیرا مؤسسات تجارتی بدون‌آنکه متوجه مضار وصورت زننده‌این‌عمل باشند آگهیهای خودرا ضمن الصاق به دیوارهای شهر بر روی آثارتاریخی اصفهان نیز که هر روز مورد بازدید جمع کثیری ایرانی و خارجی قرار میگیرد الصاق میکردند.

خارجه

امریه نظامی برای الحاق به ژنرالهای شورشی

پاریس ٤ بعد از ظهر

یك امریه نظامی از طرف فرمانده پادگان دریائی فرانسه از افسران وافراد نیروی دریائی فرانسه تقاضا میکندکه برای خدمت بوطن فورا خودرا دراختیار ژنرال سالان‌که حکومت نظامی وکشوری را درالجزایر بدست گرفته است قرار دهند.

ممکنست ژنرال‌شهاب کابینه لبنان را تشکیل دهد

بیروت‌ـ وضع طرابلس بحرانی‌است ودر زدو خوردهای امروز تلفات سنگینی به‌شورشیان واردشده‌است. انتظارمیرود تا ۲٤ ساعت‌دیگر تحولات مهمی‌در وضع لبنان روی دهد. اکنون برای میانجیگری بین دولت وشورشیان کوشش زیادی میشود وظاهرا «رشیدکرامه» رهبرشورشیان طرابلس حاضر به مصالحه شده‌است. میانجی‌ها درنظر دارند ژنرال‌شهاب نخست وزیرشود وروز۲٤ ژوئیه پارلمان برای‌انتخاب رئیس‌جمهورجدید تشکیل جلسه‌دهد.

احضار افراد ذخیره ارتش فرانسه

پاریس ـ۲ونیم بعد از ظهر امروز رویتر گزارش‌داد جلسه هیئت وزیران فرانسه تصمیم گرفت تمام افراد ذخیره ارتش را احضار کند.

ناوگان اتلانتیك پشتیبان ناوگان‌ششم

نور فلك ـ ناوگان اتلانتیك امریکا برای پشتیبانی از ناوگان ششم در صورت تشدید وخامت اوضاع فرانسه ولبنان مدت چهار روز در اتلانتیك شرقی متمرکز خواهد شد.

ستاد مشترك هوائی امریکا وکانادا

ازواشنگتن‌ـ امروزدولتین ایالات‌متحده امریکا وکانادااعلام داشتند که‌برای جلوگیری ازخطرحملات هوائی متقابلا یك ستادمشترك هوائی تشکیل داده‌اند این‌دودولت اعلام کردند که‌برای‌مقابله با حملات هواپیماهای حامل بمب اتمی دشمن تشکیل چنین ستادی لازم بوده است.

اعلام خطر کمونیستها

پاریس ـ حزب کمونیست فرانسه اعلام خطر کرد که این کشور اکنون در آستانه جنگ داخلی قرار گرفته است.

مرکز اتمی اسرائیل

تل اویو ـ آخر وقت امروز اعلام شد که دولت اسرائیل بزودی یك مرکز تحقیقات ومطالعات اتمی تاسیس خواهد کرد.

ملیون الجزائر تشکیل دولت نمیدهند

قاهره ـ فرهت عباس رهبر ملیون الجزائر تشکیل دولت الجزائر آزاد در قاهره را تکذیب کرد.

زدو خورد کمونیستها وفاشیستها

ونیز ـ سه‌ونیم بعداز ظهر امروز رویترگزارش داد که‌زدو خورد خونینی بین کمونیستهاو فاشیستهای ایتالیا دراین شهر درگرفته است.

ارتباط هوائی پاریس ـ الجزیره برقرار شد

پاریس ـ پرواز هواپیماهای مسافری بین الجزائر و پاریس آزاد شد و شش‌بعد از ظهر امروز یك‌هواپیمای الجزائری با۱۲نفر مسافر از پاریس عازم الجزیره خواهد شد.

۱۰۰ نفر دره‌گنیاء توقیف شدند

رادیو لندن‌ـ امروز صدنفر باتهام‌توطئه علیه‌انگلستان توسط مامورین انتظامی درکنیا توقیف شدند. این عده جمعیت مخفی برای استقلال کنیا بوجود آورده بودند.

نیروهای اندونزی در سلب پیاده شدند

جاکارتا ـ نیروهای دولتی‌اندونزی امروز درسواحل سلب شمالی‌پیاده شدند. رئیس ستادارتش اندونزی گفت شورشیان این‌کشور خودرا به خارجیان فروخته‌و ۱۰هزارتفنك ازآنان‌دریافت داشته‌اند.

پیام وروشیلف به سوکارنو

مسکو ـ وروشیلف بمناسبت روزملی اندونزی پیامی بدکتر سوکارنو فرستاد ومولفیت او را در نبرد علیه شورشیان ابراز کرد.

احتیاج به‌پیاده کردن نیرونیست

نیویورك‌ـ روزنامه نیویورك تایمزدر سرمقاله امروز خود مینویسد تبلیغات مسکو وقاهره درباره لبنان باید جدی‌تلقی شود. پرزیدنت ناصری خواست‌لبنان رابکمك متفقین کمونیستش اشغال‌کند. این اقدامی پوچ که در اردن‌با شکست مواجه‌شدولی درسوریه پیروزگشت.

امریکابرای لبنان‌اسلحه وتانك فرستاده‌است و ماتور کشتی های جنگی امریکا وانگلیس ازغرب مدیترانه به‌شرق این دریا منتقل شده است برای جلوگیری ازسقوط شمعون‌باید کمکهای امریکا ادامه‌یابد اماتصور میرود که همین کمکها کافی باشد واحتیاجی به پیاده‌کردن نیرو حس‌نشود.

دوره جدید

اطلاعات ماهانه

پیشرو یك‌تحول تازه درمطبوعات فارسی

صفحه ۴۰ رابخوانید

آگهی شرکت‌سهامی ساختمانی شهرآرا

پیرو آگهی قبلی باستحضار صاحبان محترم‌سهام میرساند . هر‌ـ گونه خرید و فروش و نقل‌وانتقال قبوض موقت‌سهام شرکت باید بدون استثناء بااطلاع قبلی وثبت‌در دفاتر شرکت انجام پذیرد درغیر اینصورت انتقالات معموله ازلحاظ‌شرکت ارزش و اعتبار نداشته و شرکت کسانی را صاحب‌سهم میشناسد که سهم منام آنها در دفاتر شرکت ثبت‌شده باشد . شرکت سهامی ساختمانی شهرآرا

۱ـ٤ آ ـ ٦۳٦۰

مدلهای جدید کولرهای کریر

یك نام بزرگ درصنایع آمریکا

طبق آزمایشات لابراتواری

کولرهای کریر

دارای بزرگترین قدرت خنك‌کن بوده و بی‌صداترین دستگاه نوع‌خود میباشند و ازهمه بالاتر بدست‌کسانی ساخته شده که خود بنیان‌گذار صنعت تهویه مطبوع درجهان بوده‌اند.

نماینده انحصاری ـ شرکت شعله خاور تخت جمشید چهارراه بهار ـ تلفن ٦۹۲٤۷ ـ ٦۸۹٦۲

مراکزفروش ـ فروشگاه فرشید ـ شاهرضا نبش‌خیابان بهار فروشگاه ارج ـ فردوسی مقابل کوچه خندان.

اسامی برندگان مسابقه صد جایزه

باید بعرض سلطان صحرا برسانم که:

فردا امتحان شیمی داریم

من عزت‌الله ملکی هستم

راز درون جعبه

ودهها مطلب خواندنی‌دیگر...

فردا صبح

در

اطلاعات دانش آموز

روغن زیتون

پرل

روغن زیتونها

محصول فرانسه

LA PERLE

نماینده انحصاری شرکت سهامی پرورش

خیابان سعدی تلفن ۳۲۱٤۰

از امروز نمایش میدهد

سینما دینا

دوریان گری ستاره طناز ـ توتو کمدین مشهور در فیلم

عشق در میلان

بزبان فارسی

آ ـ ۲۲۲۰