شاهنشاه :

با آنها که میخواهند زود ثروتمند شوند سخت خشن هستیم

اطلاعات

یکشنبه بیست‌و هفتم تیرماه ۲۵۳۵
بیستم رجب ۱۳۹۶
شماره ۱۵۰۶۴ـ تکشماره ۱۰ ریال

۴۴ صفحه

● من وصیتنامه سیاسی تنظیم کرده‌ام و میخواهم در دوران زندگی‌ام ولیعهد به‌شاهنشاهی برسد

● با تجربه ۳۵ سال سلطنت خوب میدانم مردم کشورم چه میخواهند و چه می‌اندیشند

در صفحه ۳۰

جزئیات ربوده شدن ۲۶ کودک از زبان خود آنها

مردان مسلح نقابدار ۲۶ کودک را در چاه زندانی کردند

یکی از کودکان از سوراخی که در سقف بود بیرون خزید و دیگران را فراری داد

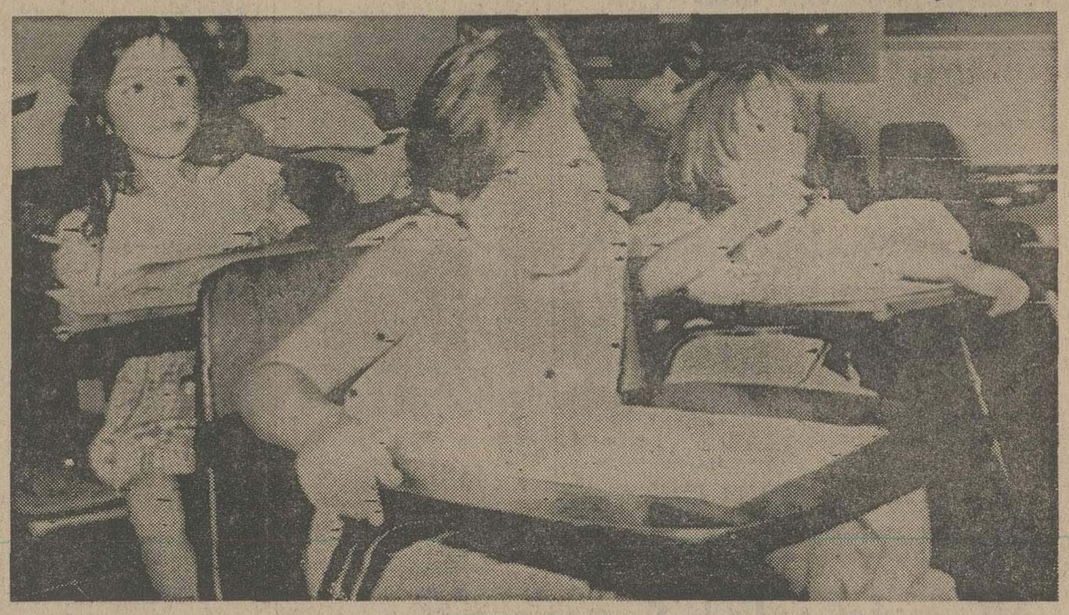

در عکس کودکان ربوده شده‌می از فرار از زندان ربایندگان دیده میشوند .

در صفحه ۲

ویژه‌نامه المپیک اطلاعات در ۴ صفحه کامل

۲۲ کشور المپیک را ترک کردند

امشب همه قلبها برای نصیری می‌تپد

در صفحات ۲۵ ـ ۲۶ ـ ۲۷ ـ ۲۸ و آخر

مقررات خرید و فروش اتومبیل تغییر کرد

● برای خرید و فروش اتومبیل مراجعه به دفاتر اسناد رسمی ضروری نیست

در صفحه ۳۳

سومین گزارش علیرضا جهانشاهی خبرنگار اطلاعات از لبنان

من شاهد بی‌رحمانه ترین برادرکشی قرن هستم

در صفحه ۵

سی و هشتمین شماره ویژه‌نامه ۲۸ هزار روز تاریخ ایران و جهان

امروز در صفحات ضمیمه: ۱۰۵، ۱۰۶، ۱۰۷، ۱۰۸، ۱۰۹، ۱۱۰، ۱۱۱ و ۱۱۲

بزرگترین گانگستر جهان ۶ بار از اعدام رهائی یافت

لطفا توضیح ما را در صفحه ۳ مطالعه فرمائید

باقر مستوفی مدیرعامل شرکت ملی پترو شیمی : تحت توجهات و راهنمائی‌های شاهنشاه آریامهر :

تولیدات پتروشیمی به‌سالیانه ۱۰ هزار میلیون تومان میرسد

کارکنان صنایع پتروشیمی ایران پنجاهمین سال شاهنشاهی پهلوی را گرامی داشتند

شرکت ملی صنایع پتروشیمی ایران همزمان با سالروز تاسیس خود ، پنجاهمین سال شاهنشاهی پهلوی را گرامی داشت و درکلیه واحد های شرکت جشنو شادمانی برپاشد .

بهمین مناسبت مهندس باقر مستوفی مدیرعامل شرکت صنایع پتروشیمی ایران‌دریک‌جلسه‌مصاحبه مطبوعاتی ورادیو تلویزیونی روز پنجشنبه باخبرنگاران داخلی و نمایندگان خبرگزاریهای خارجی به گفتگو نشست .

مستوفی که در این جلسه مراتب حق‌شناسی کارکنان صنعت پتروشیمی رابه پیشگاه شاهنشاه آریامهر تقدیم میداشت تاکید کرد که بدون تردید رهبر بزرگ ایران در ایجادوتاسیس صنایع‌پتروشیمی درکشور ما نقش تعیین کننده داشتند ورهبریها واوامر معظمله بود که در ایران چنین صنعتی را بنیانگذاری کرد .

مدیرعامل شرکت ملی صنایع پتروشیمی ایران آنگاه قسمتهائی از فرمایشات شاهنشاه آریامهر راکه‌درمناسبتهای گوناگون درباره اهمیت پتروشیمی و لزوم توجه به استفاده ازنفت در این صنایع ایراد شده است قرائت کردونتیجه گرفت که طراح سیاست اقتصادی ایران در سالهای گذشته مستقیما امور مربوط باین صنعت را زیرنظر داشته واین‌افتخاری‌است برای یکایک کارکنان صنایع پتروشیمی که درراه اجرای نیات شاهنشاه اندیشمند خود درگوشه‌و کنار کشور ودر شرایط‌نامناسب طبیعی کوشا بوده‌اند .

۲۰۰ میلیون تومان تولید

مستوفی آنگاه درباره صنایع پتروشیمی توضیحاتی داد ویادآور شد که درحال حاضر صنعت پتروشیمی ایران سالیانه دوهزار میلیون تومان محصول تولیدمیکند که دربازار های داخلی وخارجی بفروش میرسد .

ظرف چهار سال آینده که واحد های صنعتی جدیدپتروشیمی مورد بهره‌برداری قرار خواهد گرفت ارزش‌تولیدات‌موادپتروشیمی ایران سالیانه به ۱۰ هزارمیلیون تومان خواهد رسید وایران یکی از بزرگترین کشور های‌تولیدکننده مواد پتروشیمی خواهد شد.

درحال حاضر کارخانه های داخلی انواع پلاستیک‌ـ کود شیمیائی ـ لاستیک ـ مواد اولیه الیاف مصنوعی والکل را تولید میکنند و تعداد تولیدات آنها به ۳۵ تا ۴۰ نوع میرسد.

برای دوران ساختمانی کارخانه های جدید ، تعداد کارگران که درحال حاضر هشت هزار نفر است ظرف سه‌سال‌آینده به ۱۷ هزارنفر خواهد رسید و تعداد کارکنان صنایع پتروشیمی

ما باید پردامنه ترین صنایع پتروشیمی ممکن را بوجود آوریم. خوشبختانه درکشور خود آنچه را که برای رسیدن به چنین هدفی لازم است دراختیار داریم

از فرمایشات شاهنشاه آریامهر

درسال ۲۵۲۵ همزمان با آغاز فعالیت

شرکت ملی صنایع پتروشیمی ایران

مهندس باقر مستوفی

تاچهار سال دیگربه۱۸ تا ۲۰ هزار نفر افزایش خواهد یافت .

تاریخچه

آقای مهندس باقر مستوفی آنگاه به تاریخچه صنعت‌پتروشیمی در ایران اشاره کرد و گفت :

صنعت پتروشیمی در ایران حدود ۱۲ سال پیش بفرمان‌مطاع اعلیحضرت‌همایون‌شاهنشاه‌آریامهر پایه‌گزاری گردید و شرکت ملی صنایع پتروشیمی در اجرای قانون بودجه اصلاحی سال ۲۵۲۴ کل کشور بمنظور تمرکز کلیه‌فعالیتهائی که بعنوان ایجاد توسعه صنایع پتروشیمی توسط واحد های‌تابعه وزارتخانه‌ها و سازمانهای‌مختلف دولتی انجام میگرفت در تاریخ ۱۵دیماه ۲۵۲۳ تاسیس و تحت شماره ۹۶۱۴ دراداره کل‌شرکتها به ثبت رسید و باتوجه به لزوم مشارکت باشرکتهای ایرانی و خارجی و جلب سرمایه آنها در تیرماه ۲۵۲۴ قانون توسعه صنایع پتروشیمی به تصویب رسید که بموجب آن بشرکت ملی صنایع پتروشیمی اجازه داده میشود که با موسسات و شرکتهای ایرانی و خارجی که واجد صلاحیت فنی ومالی‌باشند برای تولید محصولات پتروشیمی مشارکت نمایند .

طرحهای مختلف

در ظرف مدت کوتاهی بخصوص در سالهای اخیر توانست‌طرحهای مختلفی را یکی پس از دیگری پیاده نماید که در نتیجه بامشارکت شرکتهای داخلی و خارجی ، در حال‌حاضرچندواحد تولیدی‌مشغول بهره‌برداری میباشند و همچنین طرحهائی نیز در دست تهیه است که در آتیه نزدیک بمرحله اجراء در خواهد آمد .

شرکتهای فرعی و وابسته

● شرکت سهامی‌کودشیمیائی ایران با سرمایه ۲۴میلیون دلاردر تاریخ ۶ اردیبهشت ماه ۲۵۱۸ اولین کلنگ ساختمان کارخانه کود شیمیائی شیراز بدست مبارک اعلیحضرت همایون شاهنشاه آریامهرزمین‌زده‌شدو درتاریخ ۲۶ مهرماه ۲۵۲۲ بدست مبارک معظمله باحضور ژنرال دوگل افتتاح گردید ، کارخانه در مرودشت فارس واولین کارخانه پتروشیمی در ایران است ، محصولات آن عبارت است از : آمونیاک ، اسید نیتریک ، نیترات‌آمونیم، اوره .

قرارداد ساختمان واحد های کربنات‌وبی‌کربنات‌دوسود در سال ۲۵۲۷ بین شرکت ملی صنایع پتروشیمی وموسسه پترو ازکشور رومانی امضاء گردید ساختمان این کارخانه در سال ۲۵۲۹ آغاز و در ۲۲ اردیبهشت ماه ۲۵۳۳ بدست مبارک شاهنشاه آریامهر افتتاح گردید . طرحهای دردست اجرای کارخانجات شیمیائی‌شیراز عبارتند از کارخانه پلی‌فسفات‌سدیم که پیش‌بینی میشود بزودی بهره‌برداری از آن آغاز خواهدشد وهمچنین کارخانه تهیه کودهای مخلوط که بهره‌برداری از این واحد نیز بزودی آغاز میگردد تولید ان کود ان.بی.. و کود ان.بی.ک. خواهد بود .

شرکت سهامی پتروشیمی آبادان ـ سرمایه‌گزاری ۳۳ میلیون دلار .

شرکت سهامی پتروشیمی آبادان درسال ۲۵۲۵ بامشارکت ۷۴ درصد شرکت ملی صنایع پتروشیمی و ۲۶ درصد شرکت بی.اف.گودریچ تشکیل و در ۱۴ آبان ماه ۲۵۲۸ بدست مبارک شاهنشاه آریامهر افتتاح گردید محصولات آن :

پلی‌وانیل‌کلراید پی‌وی‌سی دودسیل‌بنزن. دی. دی.بی و سود سوزآور مایع میباشد توسعه کارخانه برای تولید سالیانه ۶۰ هزار تن بی.دی.سی دردست‌اقدام است و بزودی آماده بهره‌برداری خواهد شد .

شرکت سهامی شیمیائی خارک ـ سرمایه گزاری ۴۳ میلیون دلار

شرکت سهامی شیمیائی‌خارک براساس ۵۰ ـ ۵۰ شرکت ملی صنایع پتروشیمی و شرکت آموکو اینترناشنال آمریکادرسال ۲۵۲۵ تاسیس ودرتاریخ ۱۵آبانماه ۲۵۲۸ بدست مبارک شاهنشاه آریامهر افتتاح گردید .

تولیدات آن : گوگرد و گاز مایع میباشد که اکثرابرای‌صادرات در نظر گرفته شده است .

شرکت سهامی شیمیائی شاهپور ـ سرمایه‌گزاری ۲۳۰ میلیون دلار

این شرکت درسال ۲۵۲۵ تاسیس ودر تاریخ ۱۳ آبانماه ۲۵۲۹ بدست مبارک شاهنشاه آریامهر افتتاح گردید این مجتمع نه فقط بزرگترین پروژه‌ای بود که در صنایع پتروشیمی ایران اجراء میشد بلکه یکی ازبزرگترین پروژه های مشابه دردنیا میباشد تولیدات‌آن‌درحال‌حاضر، آمونیاک، اوره، گوگرد، اسید فسفریک ، دی‌آمونیم فسفات اسید سولفوریک میباشد ، نظر باینکه درسالهای اخیر مصرف کودهای شیمیائی در ایران روبافزایش است برای مقابله با این ازدیاد مصرف طرح توسعه شیمیائی شاهپور دردست اجراء میباشد.

بقیه در صفحه آخر

شرکت ملی نفت ایران

اسامی حائزان شرایط شرکت در امتحانات ورودی دانشکده نفت آبادان در صفحه ۲۹ درج گردیده‌است

جناب آقای منوچهر نیکپور

کارکنان دایره اعتبارات حسن انتصاب شایسته‌آقای ولی حسنی طالقانی را به سمت ریاست اداره اعتبارات تبریک عرض نموده توفیق روزافزون آنجناب رااز درگاه ایزد یکتا مسئلت داریم .

بانک داریوش

بانهایت خوشوقتی به‌اطلاع میرساند که شعبه چهارراه شاه بانک داریوش واقع در تقاطع خیابانهای شاه و پهلوی فعالیت خودرا بموجب موافقت‌نامه شماره نب ۲۰۱۸ به‌تاریخ ۹ر۱۱ر۵۴ بانک مرکزی ایران از روز یکشنبه بیست و هفتم‌تیرماه ۲۵۳۵ شاهنشاهی آغاز نموده وآماده انجام کلیه امور بانکی‌مشتریان محترم‌خواهدبود.

بانک داریوش

جناب عبدالمجید نصرالهی

مصیبت وارده را بحضور سرکار و خانواده‌محترم تسلیت عرض مینماید .

سازمان سعیدفر ـ جورابیان

بدینوسیله درگذشت نابهنگام نور چشم از دست رفته دوشیزه فیروزه علوی را به‌اطلاع فامیل و دوستان‌میرسانیم.

بنابه‌خواسته عزیزمان مجلس ترحیم برگزار نخواهد شد ومقدم سروران محترم را در روز پنجشنبه درمنزل مهندس قاسمیان‌ـ سه‌راه ضرابخانه دشتستان یکم گرامی می‌داریم .

دکتر حسین وفروغ‌علوی‌ـ و خانواده‌های‌ـ علوی ـ سرتیپی‌ـ سمیعی‌ـ طاهری‌ـ طبیب‌ـ انتصار‌ـقاسمیان‌ـ رعیمی‌ـ اصغری‌ـ اکبر ـ بندری.

جناب آقای مهدی‌نور

باقلبی آکنده از تاثر درگذشت مادر گرامیتان را تسلیت عرض طول عمر جنابعالی وبازماندگان محترم را از درگاه خداوند متعال مسئلت دارد. بهبهان‌ـ مهندس مرعشی

از کلیه اقوام و آشنایانی که ابراز همدردی فرموده و در مراسم تشییع و مجالس ترحیم همسرو پدرارجمندمان حاجی شعبان ژرفی(شمس) شرکت‌فرموده‌اند صمیمانه تشکرو سپاسگزاری مینمائیم .

خانواده‌های ژرفی‌ـ تجاریه‌ـ حلیمی‌ـ پوربابا

بانوان اطلاعات

ایرانی ، ایران را بشناس

کوپن مسابقه بزرگ‌و استثنائی اطلاعات‌بانوان با ۱۱ جایزه ارزنده ، در همین‌شماره روزنامه اطلاعات چاپ شده است .

وزارت تعاون و امور روستاها
سازمان تعاون مصرف شهر و روستا

درکلیه‌فروشگاههای سازمان‌تعاون مصرف شهر و روستا

(سراسرکشور)

انواع برنجهای مرغوب ایرانی باقیمتهای مناسب در

دسترس‌خانواده‌ها میباشد

باکمال تاثر و تاسف درگذشت والده عزیز وگرامی خود بانو ربابه احمد (زینت‌الملوک) را باستحضار اقربا و دوستان میرساند. مجلس ختم آن مرحومه از ساعت ۴تا۶ بعدازظهر روز سه‌شنبه ۲۹ر۳۵ در خانقاه صفی علیشاه برگزار میشود .

فاطمه احمد (میرهاشمی) . مهدی احمد. جلاله احمد (نعیمی اکبر) .

قابل توجه صاحبان سردخانه

شرکت ای‌ـ سی‌ـ آی احتیاجات طرح و نصب شبکه توزیع و کنترل برق سردخانه شما را در اسرع وقت تامین مینماید تلفن ۸۲۷۵۲۴ـ ۸۲۸۵۱۱

صفحات ویژه بانک مرکزی ایران

امروز بیست و هفتم تیرماه روز توشیح‌دومین قانون‌پولی وبانکی کشور است بمناسبت سالروز توشیح این قانون و نیزشانزدهمین سالگرد تاسیس بانک مرکزی چهار صفحه از صفحات امروز را به بانک مرکزی ایران که حافظ ارزش ریال وذخایر ارزی کشور و نیز مجری سیاست پولی و اعتباری دولت‌است اختصاص داده‌ایم .

دراین صفحات مطالبی پیرامون بانک مرکزی ایران یعنی بانکدار دولت و همچنین سابقه و تاریخچه بانک و نمودارهائی از وضع بانکی‌در ایران بچاپ رسیده است.

صفحات ۹ـ۱۰ـ۱۱ـ۱۲

جناب آقای محمد نور

بانهایت‌تاثر و تاسف‌درگذشت مادر گرامیتان را صمیمانه تسلیت عرض مینماید.

شرکت سهامی مالتای ایران

جناب آقای سیروس قاضی

باکمال تاسف مصیبت وارده را تسلیت وبقاء فامیل‌محترم را آرزو دارد .

شرکت سهامی مالتای‌ایران

جناب آقای عبدالرسول‌کبابی

بانهایت‌تاثر و تاسف مصیبت وارده‌را تسلیت‌عرض‌مینماید.

شرکت‌کارتن‌ایران(سهامی‌عام)

اطلاعیه

فروش سهام بانک توسعه صنعتی و معدنی ایران توسط شعب بانکملی ایران

شرح در صفحه ۳۳

کودکان و راننده آنها اسرار ربوده‌شدن‌وفرارشانرا فاش کردند

مردان نقابدار ۲۶ کودک را در یک چاه مخفی کردند

راننده اتوبوس حامل ۲۶کودک که ربوده شدند در حالیکه‌دستهایش را روی سرش گذارده ماجرا را برای خبرنگاران تعریف میکند.
عکس رادیوئی یونایتدپرس

چاوچیلا (کالیفرنیا) - آسوشیتدپرس - یونایتدپرس- ۲۶ نفرازدانش‌آموزان‌خردسال یکی از مدارس کالیفرنیا که پنجشنبه گذشته بوسیله سه مرد نقابدار ناشناس ربوده شده بودند دیروز پس از یک فرار موفقیت‌آمیزبه‌خانه‌هایشان بازگشتند . با بازگشت اطفال ربوده شده ماجرای غریب‌آنها که ۳۶ ساعت طول کشید و هنوز توضیحی درباره دلایل آن پیدا نشده است پایان‌یافت.

عده‌ای از اطفال هنگامیکه در شهر « چاوچیلا » باردیگر به پدران و مادران پیوستند گریه میکردند درحالیکه عده‌ای دیگر از آنان خوشحالی‌خود را با تظاهرات کودکانه نشان میدادند .

مردان مسلح نقابداری که روز پنجشنبه اتوبوس حامل ۲۶ دانش‌آموز را همراه راننده آنها ربوده بودند اسیران خود را به بخش « آلاباماکانتی » که درنزدیکی « چاوچیلا » قرار داشت‌بردند و آنها را بیش از ۲۴ساعت در یک غار زندانی کردند ولی عاقبت اطفال و راننده اتوبوس ربوده شده راهی برای فرار از غار پیدا کردند و در حالیکه از فرط خستگی فوق‌العاده نزار بنظرمیرسیدند خود را به آزادی رساندند.

در « چاوچیلا » در حدود ۳۰۰ نفر از مردم محلی‌باضافه والدین اطفال از آنها استقبال کردند .

بطوریکه پلیس محلی‌گزارش داده است هیچیک از کودکان ربوده شده و راننده اتوبوس حامل آنان آسیبی ندیده‌اند یکی از اطفال که « مایک مارشان » نام داشت به خبرنگاران گفت که مردان نقابدار اسیران خود را در چاه بزرگی زندانی کرده بودند ولی آنها توانستند سوراخی حفر کنند و موفق به فرار شوند . هنگامیکه این طفل همچنان در حال توضیح‌دادن‌جزئیات‌ماجرایشان برای خبرنگاران بود مقامات پلیس محلی مداخله کردند و باو اخطار نمودند که نباید فعلا راجع به جزئیات سخن بگوید .

از طرف پلیس ایالتی کالیفرنیا اطلاعیه‌ای انتشار یافته که در آن تنها به سه مرد مجهول‌الهویه بعنوان رباینده‌گان اطفال اشاره شده است .

طبق این اطلاعیه مردان نقابدار در عملیات خود از دو اتومبیل استیشن وانت دوج که یکی رنگ سفید و دیگری رنگ مشکی داشته است استفاده کردند .

در کامیون وچاه

بخش « آلاباماکانتی » که اطفال ربوده شده بوسیله رباینده‌گانشان به آنجا برده شده بودند در حدود ۱۰مایل از « چاوچیلا » فاصله دارد.

راننده اتوبوس مدرسه‌ای که اطفال از دانش‌آموزان آن هستند پس ازفرارب‌هخبرنگاران گفت که وقتی مردان نقابدار اتوبوس را تصرف کردند کودکان فریاد میکشیدند و میپرسیدند که چرا آنها را ربوده‌اند و میخواهند آنها را به کجا ببرندولی‌رباینده‌گان که در تمام مدت بسیار کم حرف میزدند فریاد های‌اطفال را خاموش کردند و پس از رسیدن به مقصد آنها را در داخل یک کامیون جای دادند و کامیون را در یک غارچاه مانند بردند و برای استتارآن از مقدار زیادی زباله استفاده کردند بطوریکه بسیاری از کودکان در زیرزباله‌ها بشدت کثیف شدند . طبق روایت راننده اطفال ربوده شده سوراخی در سقف زندان خلق‌الساعه آنها وجود داشت عاقبت برای فرارشان مورد استفاده قرار گرفت .

پس‌ازخارج شدن از کامیونی که‌بزندان‌اطفال‌تبدیل‌شده‌بود، عده‌ای از کودکان خود را به دفتر کلانتر «آلاباماکانتی» رساندند و آگاهی کلانتر مذکور سبب شد که نجات کودکان قطعی شود . کلانتر « آلاباماکانتی » با افرادمسلح خود بیدرنگ به محل ماجرا رفت و بعدا نیز وسایل‌بازگشت اطفال آزاد شده و راننده آنانرا به « چاوچیلا » فراهم ساخت .

« ادوارد رای » راننده اتوبوس حامل اطفال ربوده شده که قهرمان ماجرا معرفی شده است برای خبرنگاران تعریف کرد که وی در ۲۴ ساعتی که اسارت او و کودکان ادامه داشت بارها مجبور شد بسر کودکان خردسال آب بریزد تا درزندان آهنینی که مردان نقابدار برایشان بوجودآورده بودند از شدت گرما تلف نشوند.

۱۹ نفر از کودکان‌ربوده شده را دختران و هفت نفر دیگر را پسران تشکیل میدادند و هیچیک از آنها بالاتر از ۱۴ سال نداشت . رباینده‌گان اطفال لباسهای بسیاری از آنانرا از تنهایشان خارج کردند بطوریکه وقتی همه آنها به « چاوچیلا» بازگشتند در میانشان عده‌ای دیده میشدند که تنها لباسهای زیر برتن داشتند .

ماموران پلیس‌فدال آمریکا و پلیس ایالتی کالیفرنیا در تمام ۳۶ ساعتی که ماجرا ادامه داشت تقریبا تمام ایالت را در جستجوی کودکان و رباینده‌گانشان زیر پا گذاشتند. کامیونی که بوسیله مردان نقابدار به زندان اسیرانشان تبدیل شده بود در داخل چاه عریضی که در ۶۶ کیلومتری شرق سانفرانسیسکو واقع شده است قرار داده شده بود . راننده اتوبوس ربوده شده و اطفال با استفاده از تعدادی بالشهای کوچک و اشیاء دیگری که در دسترس داشتند خود را بزحمت به حفره‌ای که در سقف کامیون بچشم میخورد نزدیک کردند و بالاخره توانستند آنرا به دریچه‌ای برای فرار از زندان وحشتناکشان تبدیل کنند.

زندانی بصورت‌گور

۲۶ دانش‌آموز خردسالی‌که ربوده شدند روزپنجشنبه‌گذشته هنگامی گرفتارمردان نقابدار گردیدند که با اتوبوس مدرسه خود پس‌از یکبرنامه شنا - از استخر به مدرسه باز میگشتند. ادواردرای راننده اتوبوسی‌که بوسیله‌مردان نقابدار ربوده شد - در نجات‌دادن‌اطفال‌نقش بزرگی ایفا کرد .

وی که‌از بیش از ۲۵ سال پیش تاکنون بعنوان‌راننده در مدرسه اطفال‌ربوده شده خدمت کرده است برای خبرنگاران تعریف کرد که وقتی‌مردان‌نقابدار آنها را به آلاباماکانتی بردند برای زندانی کردنشان از اطاق کار یک کامیون بزرگ استفاده کردند .

اطاق فلزی کامیون مذکور هنگامیکه تبدیل به زندان اطفال ربوده شده میگردید سقف نداشت بهمین دلیل بعداز آنکه اطاق کامیون‌دریک‌چاله عریض قرار گرفت‌و در حالیکه اطفال‌و راننده آنان مرد نقابدار با استفاده از تعدادزیادی سیم و تخته های سه‌لایی مستعمل و شن‌وماسه و مقدار قابل ملاحظه‌ای‌زباله‌روی اطاق‌کامیون را پوشاندند ابعاد زندانی که باین‌ترتیب‌برای۲۷اسیر بوجود آمد تنها ۲٫۵ متر عرض و ۵ مترطول‌داشت‌و اسیران‌خردسال در حدود ۲۴ ساعت در داخل این زندان که بیک گور بزرگ شباهت‌داشت‌بسربردند .پسرک یازده ساله‌ای از اطفال ربوده شده که«رابرت‌گراس» نام‌داشت اولین کسی بود که طبق روایت‌راننده‌مانند کرم از درون زندان و از طریق سوراخی‌که درسقف‌زندان خلق‌الساعه‌بوجود آمده‌بود به بیرون خزید و راه رابرای خارج شدن اطفال‌دیگر نیز باز کرد .

اطفال خردسال تر راکودکانی که سنین بالاتری داشتند غالبا دربغل‌ویا بردوش خود گرفتند و از سیاهچال خارج کردند. راننده به خبرنگاران گفت که خوشبختانه به محض خارج شدن وی و اطفال از اطاق کامیونی که به گور آنها تبدیل شده بود در فاصله ۲۰۰ قدمی آنان‌مردی‌از اهالی محل‌تصادفا حضورداشت اسیران خردسال و فراری ماجرای خود رابرای آن مرد بازگو کردند و ازاو تقاضای‌کمک‌کردند مرد مذکور بیدرنگ‌پلیس «آلاباماکانتی» را از ماجرا آگاه کرد و طولی نکشید که کلانتر بخش مذکور بااطلاعی‌که‌قبلاز ماجرا داشت با ماموران خود به محل‌شتافت و وسایل بازگشت اسیران فراری‌و خردسال را به‌چاوچیلا فراهم کرد .

طبق نوشته روزلیوسف برای تخلیه خاك لبنان

شوروی به‌سوریه التیماتوم داد

قاهره - یونایتدپرس- مجله مصری روزالیوسف در چاپ امروز (یکشنبه) خودگزارش داد گه‌شوروی‌سوریه‌را تهدید کرده است که اگر نیروهای پانزده هزارنفریش را که‌برای سرکوب کردن‌فدائیان فلسطینی و متحدین‌مسلمان و چپگرای لبنانی آنان مورد استفاده‌قرار گرفته‌اند از این کشور خارج نکند مسکو ارسال اسلحه را به سوریه قطع خواهد کرد و کارشناسان نظامی خود رانیز از آن کشورفراخواهد خواند

مجله مصری‌خاطر نشان‌کرد که این‌تهدید از طرف شوروی نوعی اولتیماتوم به سوریه است ولی در مورد جزئیات قضیه هیچ اشاره‌ای‌در گزارش روزنامه روزالیوسف بچشم نمیخورد .

گزارش مشابهی که روز پنجشنبه گذشته در نشریه السفیر ارگان چپگرایان لبنان بچاپ رسیده‌بود مورد تکذیب دیپلماتهای اروپای شرقی قرار گرفته است .

این منابع گفته‌اند که‌هرچند شوروی بطورلفظی سوریه را برای خارج کردن نیروهایش از لبنان تحت فشار گذاشته ولی بسیار محتاط و مراقب است که این اعمال فشار رابه درجه‌ای نرساند که باعث تیرگی‌روابطش با سوریه‌شود.

روزالیوسف همچنین مصاحبه‌ای راکه با ابوایادمرد شماره ۲سازمان الفتح و معاون یاسرعرفات انجام داده چاپ کرده‌است . وی تقاضا و اظهار نظر کرده است که اگر مصر دوهنگ از نیروهایش رابرای حفظ صلح به لبنان بفرستد حضور این نیروها وزنه بزرگی‌خواهدداشت که به‌پایان یافتن حملات ارتش سوریه به فلسطینی ها و چپ گرایان لبنانی کمک خواهد کرد

حملهٔ بزرگ سوریه‌وراستگرایان به‌مواضع فلسطینی‌ها

بیروت - خبرگزاری فرانسه - رویتر - در حالیکه مذاکرات برای آشتی دادن سوریه و فلسطین با بن‌بست روبرو شده احتمال یک حمله نیرو های محافظه کار بمواضع فلسطینی‌ها و ترقیخواهان در بیروت وحومه پایتخت مورد بررسی رهبران گروههای چپگرا قرار گرفته است .

کمال جنبلاط رهبر سوسیالیست های ترقیخواه‌دیشب در یک مصاحبه مطبوعاتی‌گفت نیرو های مسیحی با پشتیبانی واحد های نظامی سوریه خود را برای یک حمله جدید در آینده بسیار نزدیک آماده میکنند . هدف این حمله اشغال بانک مرکزی بیروت و بدست آوردن شمش های طلا و اندوخته های ارزی‌آن‌است .جنبلاط افزود نیرو های محافظه‌کار همچنین میخواهندبا این حمله مواضعی را که در ماههای اخیرازدست داده‌اند بویژه هتلهای ساحلی راباردیگر اشغال کرده و مخالفان خود را از بخش مسلمان‌نشین «النبا» در شرق بیروت بیرون کنند . به گفته کمال جنبلاط رهبران سوریه‌برای اجرای نقشه های آمریکا یک ماه مهلت خواسته‌اند تا مقاومت فلسطین و نهضت ملی لبنان را نابود کرده و کشور را بین مارونیست ها ، اسرائیلی ها و سوریه تقسیم کنند .

جنبلاط گفت که آمریکا قول داده است درصورت موفقیت این نقشه امتیازاتی برای سوریه در بلندیهای جولان بگیرد .

روزنامه المحرر نیز در شماره دیروز خود « نقشه حمله سوریه» و جدائی خواهان را که قرار است از دریا و خشکی در مغرب بیروت آغاز شود انتشار داده‌است.

المحرر بدون آنکه توضیح دهد این نقشه محرمانه را از چه منبعی بدست آورده است می‌نویسد عملیات درشب ۱۹ ژوئیه آغاز خواهد شد و قرار است ظرف هیجده ساعت پایان یابد فرماندهی حمله مشترک‌سوریه و جدائی خواهان را سرهنگ فوادمالک(یکی از افسران ارشد طرفدار فرنجیه) بعهده خواهد گرفت .

بنوشته المحرر واحد های نیرومندی که در این عملیات شرکت خواهند کرد شامل‌دوازده ناوچه تندرو که اکنون در اسکله « جوئیه» لنگر انداخته‌اند ، هشت ناوچه موشک انداز ، یک ناوچه گارد ساحلی یک قایق ویژه پیاده کردن نیرو و تانک که سوریه در اختیار محافظه‌کاران لبنانی قرار داده است میشود. المحرر اضافه کرده است که واحد های توپخانه دورزن نیروی دریائی اسرائیل نیز از این عملیات پشتیبانی خواهند کرد . در صورت احتمال مداخله شوروی ها ناوگان ششم آمریکا نیز وارد عملیات خواهند شد .

المحرر همچنین توضیح داده است که در نقشه شرکت سوریه و محافظه‌کاران پیاده کردن نیرو دردو بخش ساحلی مغرب پیش بینی شده است . همزمان‌با این عملیات ، نیرو های محافظه‌کار شرق بیروت وبویژه فرودگاه را زیر آتش توپخانه قرار خواهند داد .

روزنامه السفیر سخنگوی چپگرایان لبنان اظهارات‌کمال جنبلاط را در بارهنقشه‌حمله‌محافظه‌کاران ببانک مرکزی بیروت تائید کرده نوشته است حمله به بانک برای بدست آوردن اندوخته ارزی و شمش های طلا پس از خارج شدن آخرین دسته اتباع آمریکائی‌در بیروت آغاز خواهد شد .

گزارشهای دیگری که به بیروت رسیده حاکی است که واحد های زرهپوش سوریه در منطقه «صفا» در دو سوی راه بین‌المللی بیروت و دمشق آرایش جنگی‌بخود گرفته‌اند . در همین گزارش گفته میشود نیرو های سوری که هفته گذشته صیدا را تخلیه کرده بودند بار دیگر بمواضع اولیه خود در اطراف شهر «جزین»باز گشته‌اند .

از سوی دیگر سازمان مقاومت فلسطین اعلام‌داشته است تا وقتی که سربازان سوریه در مناطق جنگی لبنان مستقر شده‌اند از مذاکره با مقامهای سوری خودداری خواهد کرد .

ملاقات وزیرخارجه سوریه با پادشاه اردن

عمان - خبرگزاری فرانسه - عبدالحلیم خدام معاون نخست وزیر و وزیر امور خارجه سوریه بعد ازظهر دیروز برای یک دیدار «برق آسا» از اردن وارد عمان شدو بلافاصله با مقامهای اردنی در باره آخرین تحولات اوضاع در جهان عرب و روابط دوجانبه دمشق وعمان به گفتگو نشست. یک مقام رسمی اظهارداشت‌که وزیر امور خارجه سوریه پیام مهمی از جانب پرزیدنت حافظ اسد برای ملک حسین همراه آورده است .

ملك‌خالد، سادات‌ونومیری باهم گفتگو کردند

یک کمربند امنیتی دراطراف عربستان ،مصر وسودان بوجود میآید

جده - خبرگزاری فرانسه- پرزیدنت انورسادات وژنرال جعفرنومیری روسای جمهوری مصر وسودان از دیشب‌گفتگو های سیاسی‌خودرا باملک‌خالد پادشاه عربستان سعودی‌آغاز کردند.

سادات ونومیری بعدازظهر دیروز با هواپیما وارد جده شدند و درفروگاه ازجانب‌ملک خالدو اعضای خانوادسلطنتی وگروهی‌از مقامهای بلندپایه لشکری‌وکشوری مورداستقبال قرارگرفتند .

بنوشته اخبارالیوم‌مذاکرات کنفرانس عالی سه جانبه دو یا سه روز طول خواهد کشید بحران لبنان ، کودتای‌نافرجام سودان و تقویت روابط مصرو سودان وعربستان سعودی از جمله مسائل مورد بحث‌است .

فرماندار منطقه ریاض در تفسیر دیدار سران دوکشور مصر وسودان از عربستان سعودی گفت : این دیدارکه درحساس ترین لحظات تاریخ عرب صورت رفته بیشک‌نتایج مثبتی ببار خواهد آورد.

روزنامه کویتی السیاسه نوشته است ملاقا ت سادات ونومیری باملک‌خالد یک گام‌بزرگ «بسوی ایجادیک»کمربند امنیتی در اطرافسه کشور خواهد بود.

السیاسه اضافه کرده است مسئله تشکیل‌یک کمربندامنیتی تازه نیست و از زمان تلاش گودتای کمونیستی هاشم‌العطا درسال ۱۹۷۱درسودان وجود داشته است .

هدف اصلی کمربند امنیتی شکست دادن هرتلاش تازه کودتا درسودان است که‌ممکن است کمونیست ها را بقدرت رسانیده ومستقیما مصر و عربستان سعودی راتهدیدکند.

روزنامه‌اخبارالیوم در این زمینه‌نوشته‌است‌مصرو عربستان سعودی‌و سودان‌تصمیم‌گرفته‌اند هرتجاوزی راعلیه یکی ازسه دولت به عنوان تجاوز به‌همه این کشورها تلقی کنند.

اوگاندا تهدید کرد اقامتگاه رئیس جمهوری کنیا را بمباران میکند

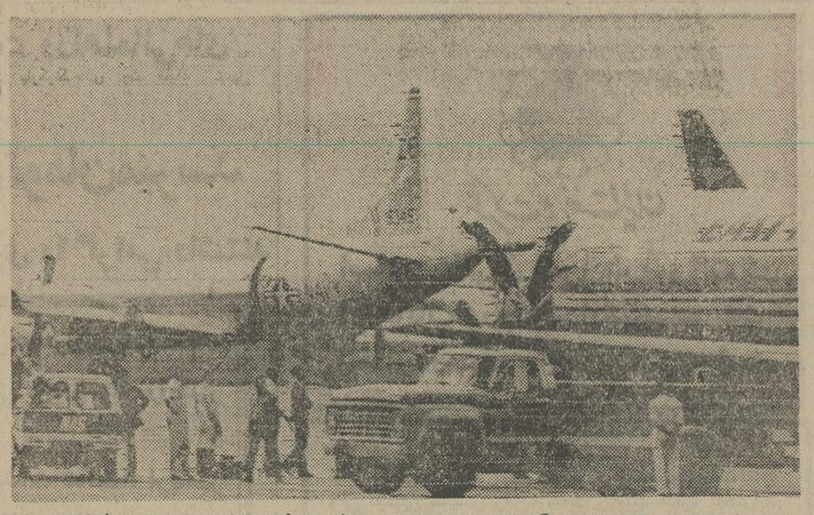

هواپیمای شناسائی امریکادرفرودگاه نایروبی درکنیا. این هواپیما برفراز نقاط مرزی کنیا و اوگاندا عملیات نقل و انتقال نیرو های اوگاندا را شناسائی میکند.
عکس رادیوئی یونایتدپرس

نایروبی - یونایتدپرس - اوگاندا دیشب تهدید کرد به کنیا حمله خواهد کرد یک سخنگوی نظامی این کشور گفت جنگنده های اوگاندا توانائی پروازبه بندر کنیائی موباسادر اقیانوس هند را دارند . در این بندر معمولا کشتی های جنگی انگلیس و آمریکا پهلو می‌گیرند .

سخنگوی نظامی اوگاندا در همین‌حال نایروبی را به اجیر کردن مزدوران آمریکائی انگلیسی و اسرائیلی متهم‌کرد اما در عین حال گفت برای جنگنده بمب اتمی های نیروی هوائی اوگاندا دشوار نیست که از طریق هوا تجهیزات کنیا را روی زمین منهدم کنند. این‌سخنگو افزود هواپیماهای جنگی اوگاندا ممکن است در یکی از مانور های معمولی روزانه خود علیه کنیا مسیر خود را تغییر داده و پس از رسیدن به «موباسا» بمباران این بندر و اقامتگاه‌پرزیدنت کنیاتا حتی بدون نیاز به سوختگیری جدید یکسره به اوگاندا مراجعت کنند . این سخنگو خاطرنشان ساخت این وظیفه‌ماست که مواضع این کشور را مورد حمله قرار دهیم زیرا کنیا در حال‌حاضر آلت دست آمریکا میباشد .

در عین حال گزارش های رسیده حاکیست‌در پی وخامت روز افزون مناسبات اوگاندا باکنیایکه‌کشتی جنگی‌آمریکائی طی روزهای گذشته واردبندر « موباسا» در اقیانوس هند شده است .

آمریکا که از کنیا در قبال مناقشات این‌کشور با اوگاندا پشتیبانی میکند دست کم یک فروند هواپیمای شناسائی از نوع پ - ۲ را در نایروبی مستقر کرده است که منابع آگاه معتقدند این هواپیمانقل وانتقال‌های اوگاندادرآنسوی مرز کنیا را زیر نظر گرفته است در این گیرودار رادیو اوگاندادیشب گفت ایدی‌امین رئیس جمهوری اوگاندا پیامی برای یاسرعرفات رهبر سازمان های مقاومت‌فلسطین فرستاد . امین در این پیام گفت دولت های آمریکا - انگلیس و کنیا همگی درحمله مسلحانه به‌فرودگاه‌انتبه‌دست داشتند امین گفت صهیونیست هاو همدستانشان‌تاوان بسیار سنگینی برای خون های ریخته شده در فرودگاه انتبه خواهند پرداخت .

لیبی چند جت‌جنگی به اوگاندا داد

کویت - آسوشیتدپرس - محمد الزاوی وزیر مشاور کابینه لیبی دیروز در یک کنفرانس مطبوعاتی در کویت گفت دولت وی چند فروند هواپیما بجای هواپیما های نابود شده در جریانات حمله کماندو های اسرائیل به فرودگاه . انتبه به اوگاندا فرستاده است .

کوماندو های اسرائیلی در جریان عملیات نجات ۱۰۲ گروگان اسرائیلی جمعا ۱۱ هواپیمای اوگاندا را که در فرودگاه انتبه مستقر بودند منهدم کردند این مقام‌لیبیائی مشخص نکرد لیبی چند فروند هواپیما برای جبران این خسارت تحویل اوگاندا داده است الزاوی با اینحال گفت اگر در آینده اوگاندا مورد حمله کشوری‌بیگانه‌قرار گیرد لیبی در کمک به این کشور درنگ نخواهد کرد وی‌ازدیگر کشور های عربی خواست همبستگی خود را با اوگاندا مستحکم‌تر کنند .

الزاوی‌گفت‌دیدار انورسادات- ملک‌خالد و جعفر نمیری در ریاض توطئه‌ای علیه انقلاب لیبی است .

خبری از انجمن فرهنگی ایران و پاکستان

بمناسبت آئین ملی بزرگداشت پنجاه سال‌شاهنشاهی پرشکوه دودمان جلیل پهلوی ازساعت ۸ بعداز ظهر روز شنبه ۲۶ تیرماه ۲۵۳۵ شاهنشاهی از طرف انجمن روابط فرهنگی و دوستی ایران و پاکستان‌آئین ویژه‌ای در محل تابستانی‌باشگاه ایران جوان، خیابان دربند برگزار گردید که در آن هیئت مدیره و اعضای موسس انجمن مزبور و اعضای سفارت‌پاکستان وگروهی‌از شخصیتها‌و همچنین پاکستانیان مقیم تهران حضور داشتند دراین مراسم تیمسار سرلشگر حسن ارفع نایب‌رئیس انجمن بیانات جالبی در باره «تحول سیاست خارجی ایران در دوران شاهنشاهی پهلوی» ایراد نمودند واز مدعوین بشام پذیرائی بعمل آمد .

یك خلبان دیگر سوریه با میك جنگی خود به عراق گریخت

بغداد- خبرگزاری فرانسه- سروان احمد عبدالقادر طرمانینی خلبان نیروی هوایی سوریه که‌باهواپیمای میگ جنگی خودبه‌عراق گریخته‌است دیروز در بغداد اعلام کرد که نارضایی درارتش و مردم سوریه از جنایاتی‌که رژیم سوریه برضد تمامیت‌فلسطین وجنبش ملی لبنان مرتکب میشود هممجا را فراگرفته است .

سروان « طرمانینی» که اظهاراتش را خبرگزاری عراق پخش کرده جمعه شب گذشته با هواپیمای میگ ۲۱ خود به عراق گریخته است. وی دومین خلبان سوریه است که طی یکماه اخیر به عراق فرار کرده است.

در ۱۴ ژوئن گذشته یک خلبان دیگر نیروی هوایی سوریه که سروان « محمد یاسین» نام داشت بایک هواپیمای جنگی از نوع میگ ۲۳ از سوریه فرار کرده و به عراق پناهنده شد.

دومین خلبان فراری سوریه که به عراق آمده است اظهارداشت که وضع در سوریه غیر قابل‌تحمل شده‌وباین دلیل از کشورش گریخته است که بتواند باردیگر جایی را که بطور طبیعی درمیان برادرانش بموی تعلق دارد اشغال کند ودر نبرد آزادیبخش ملت‌عرب برای آزاد کردن اراضی اشغال شده اعراب شرکت نماید.

خلبان«طرمانینی» به بازداشتهای مردم درسوریه اشاره کرده و گفت که رژیم حافظ اسد هرکس را که زبان به اظهار نظر بگشاید و تنها عقیده خود را بیان کند به زندان میاندازد واین سرنوشت تمام مردمی است که در سوریه از جنایات دولت برضد مردم سوریه و علیه ملت لبنان و سازمان آزادیبخش فلسطین ناراضی هستند.

رهبران فلسطینی باردیگر نیرو های سوریه را متهم‌کرده‌اند که در کنار چریک‌های محافظه‌کار در عملیات جنگی شرکت میکنند .

سرگرد عبدالسلام جلود نخست‌وزیر لیبی دیشب باردیگر از دمشق وارد بیروت شد تا گفتگو های خود را بارهبران مسیحیان و مسلمانان و مقاومت‌فلسطین دنبال کند و قرار است امروز به دمشق باز گردد .

در قاهره سخنگوی الفتح اظهار داشت که نیرو های سوریه توانسته‌اند کنترل شهر بعلبک را بدست بگیرند . واحد های سوریه همچنین اردوگاه های فلسطینی را در شمال لبنان محاصره کرده و از رسیدن خواربار و مهمات برای ساکنان آن جلوگیری میکنند .

قدردانی از یك پزشك حاذق

بدینوسیله از جناب آقای دکتر مهدی نصیری جراح‌و متخصص بیمارستان شیر و خورشیدسرخ شهرستان شاهرود بخاطرنجات جان زن‌و تنها فرزندم از مرگ حتمی کمال تشکر وسپاسگزاری را مینمایم. با آرزوی موفقیت برای آن پزشک عالیقدر و همکارانش که همیشه با جان و دل پذیرای امور خیر می باشند .

شاهرود- فرامرز عظیمیان
آ-۳۲۸۵

در گوشه‌وکنار جهان

آتش سوزی در هتل ۴۲ طبقه

وانکوور- کانادا- آسوشیتدپرس- براثر آتش سوزی وسیعی که درهتل ۴۲ طبقه شراتون لندمارک روی داد، ۲۰ تن مجروح شدند که به بیمارستان منتقل شدند حال دو نفر از آن ها بسیار وخیم است از این ۲۰ مصدوم ، ۵ تن کسانی بودند که وقتی‌می خواستند از آسانسور هتل بیرون آیند، مواجه با شعله های‌سرکش آتش شدندهنوز علت آتش سوزی کشف نشده، ولی معلوم شده است که آتش سوزی از طبقه پنجم هتل شروع شده است.

قطع کمکهای غرب به ایتالیا

واشنگتن - رویتر- دیروز ملموت اشمیت صدراعظم آلمان غربی گفت: امریکا و انگلیس و آلمان غربی وفرانسه موافقت کرده‌اند که هرگاه در ایتالیا حزب کمونیست وارد کابینه شود، از دادن کمک اقتصادی به‌این کشور خودداری کنند.

اشمیت گفت: این تصمیم که در واقع اقدامی بود علیه‌کمونیست های ایتالیائی در کنفرانس اقتصادی سران غرب در پورتوریکو و درغیاب «آلدوموره» نخست وزیر وقت ایتالیا گرفته شده‌بود.

در بمباران موزامبیك ۲۲ نفر کشته شدند

دوبلین - یونایتدپرس - یک مقام بلندپایه نامی بی(آفریقای جنوبی) دیشب گفت برپایه اطلاعاتی که واصل شده چند روستای مرزی موزامبیک مورد حمله و بمباران قرارگرفته ودر نتیجه۲۲ تن‌کشته و ده‌ها تن زخمی گردیده‌اند.

رئیس جمهوری موزامبیک روز گذشته اعلام کرده بود که‌میرو های مسلح آفریقای جنوبی روستاهای مرزی کشور وی را مورد حمله قرار داده و بمب افکنهای آفریقای جنوبی چندین بمب روی روستا های بیدفاع فرو ریخته‌اند.

سیاست کارتر اعراب را نگران کرده است

واشنگتن - آسوشیتدپرس - بموجب ارزشیابی های اخیر که نسبت به سخنان جیمزکارتر نامزد حزب دموکرات امریکا برای انتخابات ریاست جمهوری نوامبر ۱۹۷۶ به عمل آمده هدف های سیاست‌خارجی کارتر متحدان عمده‌ایالات‌متحده را خرسند ساخته‌اما موجب نگرانی شدید کشورهای عربی گردیده است آمارگیری های بعمل آمده پس از گزینش کارتر به سمت نامزد دموکرات ها نشان میدهد که هدفهای سیاست خارجی کارتر که طی آن پشتیبانی جامع از اسرائیل نیز گنجانده شده موجب نگرانی اعراب گردیده امادر عین حال متحدان اصلی امریکا تدریجا رضایت خودرا اعلام داشته‌اند.

۴۷ کشته وهزاران بی‌خانمان درهند

دهلی نو- خبرگزاری فرانسه- براثر طغیان جدیدرودخانه درایالت سام در شمال شرقی هند ۴۷ نفر کشته و هزاران نفر دیگر بیخانمان شدند.

این سومین موج طغیان رودخانه ها از آغاز فصل بارندگی است .

شماره ۷۵۵۱
تاریخ ۱۰ر۴ر۲۵۳۵

آگهی

در اجرای تبصره ۲ ماده ۱۶و۱۷ قانون نوسازی و عمران شهری و ماده ۵ آئین نامه مربوط به آن اجرای‌طرح تعریض خیابان و احداث میدان خروجی شاهی- بساری که در بند۲ یکصد و شصت و هشتمین جلسه مورخه۷ر۳ر۳۵ بتصویب انجمن محترم شهر رسیده وطی شماره ۶۴۳۲ - ۸ر۴ر۳۵ بتائید مقام معظم استانداری مازندران رسیده میدان مذکور به شعاع تقریبی ۵۰ متر طبق نقشه مصوبه دفتر مهندسی استان مازندران اصلاح واحداث خواهد شدکل غرامت پیش‌بینی شده بدهکاری شهرداری بمالکین مسیر بالغ بر۲۰۴۳۷۵ ریال میباشد طرح مذکور ظرف سه ماه اجراء میگردد و مدت قبول اعتراض از تاریخ نشر آگهی تادوماه و محل قبول اعتراض شعبه نوسازی یا دفتر شهرداری‌میباشد.

مفاد فهرست ارزیابی در شعبه نوسازی برای ملاحظه عموم‌الصاق شده و معترضین میتوانند ذیل برگ اعتراض نشانی کامل و روشن خود را قید فرمایند ضمنا مقارن این آگهی نتیجه ارزیابی هریک وسیله پست سفارشی یانامه‌رسان شهرداری جهت مالک یا متصرف مربوطه ارسال ومفاداین آگهی نیز در معابر ومحل شهرداری الصاق گردید.

شهردار شاهی - صالحی

آگهی انتشار تمبر

وزارت پست و تلگراف و تلفن به اطلاع عموم‌میرساند بمناسبت دوازدهمین سالگرد همکاری عمران منطقه‌ای یکسری تمبر یادگاری درسه قطعه بارزش ۲ و ۶ و ۸ ریال که در شرکت‌سهامی چاپخانه دولتی ایران‌بچاپ رسیده است درسی‌ام تیرماه ۲۵۳۵ بانتشار گذارده خواهد شداین تمبر از تاریخ انتشار بمدت‌شش ماه‌درباجه های عمومی پست در سراسر کشور در دسترس عموم‌و علاقمندان‌قرار خواهدگرفت مدت‌اعتبارپستی‌آن‌نامحدود است‌تهیه تمبربامهر روزانتشارمنحصرا در ادارات پست تهران و مراکز استانها مقدور است و این مهرها پس از پایان روز انتشار معدوم میگردد .

م الف ۱۰۱۸۲

ساختمان

زیر نظر مهندسین تحصیلکرده داخل وخارج آماده طرح ، نظارت و محاسبات . تلفن : ۲۶۴۴۴۰

انجمن ضد اتومبیل در تهران تشکیل شد

در تهران جمعیت‌تازه‌ای برای مبارزه‌باترافیک‌و آثارناخوشایند تکنولوژی تاسیس‌شد. که‌استفاده از هر نوع وسیله نقلیه موتوری برای اعضای آن ممنوع‌است.

«عباس رادفر» یکی ازاعضای هیات موسس این انجمن، ضمن اعلام این خبر به اطلاعات‌گفت: مقدمات گردهم‌آئی عده‌ای از کسانیکه با استفاده از هرگونه وسائل‌موتوری،مخالفند ازچندی پیش فراهم آمده بود وهم‌اکنون نیزهیات‌موسس انجمن‌طرفداران نهضت راه‌پیمائی ـ کوهنوردی ـ سوارکاری ودوچرخه سواری، برای مبارزه با ترافیک وآثار تکنولوژی، تشکیل شده است. هدف از تشکیل این جمعیت، ترویج ورزش راه‌پیمایی و پیاده روی در بین طبقات مختلف، مبارزه با آلودگی هوا و مشکل ترافیک و کمک به بهبود سطح بهداشت عمومی است. انجمن طرفداران نهضت مبارزه باترافیک و آثار تکنولوژی‌از زنان‌ـمردان باشغلهای مختلف جوانان، دانشجویان و سپاهیان انقلاب‌و غیره تشکیل شده است.

این جمعیت مدعی است که مشکل ترافیک تهران را که هم‌اکنون بصورت گره‌کوری در آمده است، بدون هیچ‌هزینه‌ای حل و خدمت بزرگی به حفظ بهداشت و محیط زیست‌خواهد کرد.

«عباس رادفر»، عضو هیات موسس در دنباله صحبت‌هایش افزود:

اعضای این جمعیت به عنوان آخرین راه‌حل برای ترافیک در روزاز اتومبیل‌استفاده‌نمیکنند و کسانی که اتومبیل شخصی دارند، آنرا در خانه پارک میکنند و فقط برای روزهای تعطیل و در مواقع مسافرت آن رامورد استفاده‌قرار میدهند. علاوه برآن استفاده ازاتوبوس، تاکسی، موتور ویا هر وسیله نقلیه موتوری دیگر، برای اعضاء این جمعیت ممنوع‌است و آنان فواصل کمتر از ۶ کیلو متر را باید پای پیاده طی کنند. خلاصه آنکه پوشیدن گیوه نیز برای اعضای این جمعیت جزو واجبات است.

این عضو هیات موسس‌همچنین افزود: بزودی مجمع عمومی جمعیت تشکیل خواهد شد و چندتن بعنوان اعضای هیات مدیره انتخاب خواهند شد و سپس مقررات این انجمن رادر اساسنامه‌ایکه به تصویب هیات موسس خواهد رسید، طی اطلاعیه‌ای با قید محل تشکیل جلسات و گردهم‌آئی اعضای‌آن به‌اطلاع عموم خواهد رسید.

شرکت درمان و بهداشت راهها تشکیل شد

درجلسه امروز سمینار منطقه‌ای بررسی فوریت های پزشکی گفته شد: براساس آمار های بهداشتی هرسال هزاران نفراز مردم کشور های عضو منطقه مدیترانه‌شرقی که در جاده‌ها مصدوم میشوند یا سکته قلبی میکنند واحتیاج به کمکهای اولیه فوری دارند ، جان خود رابخاطر عدم‌دسترسی فوریت های پزشکی از دست میدهند .

درهمین سمینار دکتر شکیب فهیمی‌رئیس مرکز اورژانس گفت : براساس برنامه‌ریزی سازمان تامین خدمات درمانی درزمینه‌فوریت های پزشکی بزودی مراکز اورژانس در استان های مازندران واصفهان فعالیت‌خود را آغاز می‌کنند . وی در مورد فعالیت‌مرکز اورژانس پایتخت گفت از آغاز تاسیس این مرکز تاکنون ۱۸ هزارنفر که احتیاج به کمک های فوری اولیه پزشکی داشته‌اند بوسیله آمبولانسها و بیمارستانهای سیار این مرکز مورد درمان اولیه قرارگرفته و سپس در بیمارستانها بستری شده‌اند .وی یادآورشد بزودی در مرکز اورژانس یک دستگاه مخصوص خودکار که تمام پیامهای نیازمندان‌به کمک های اولیه را ضبط می کند بکار خواهد افتاد این دستگاه پس‌از ضبط پیام‌آنرابرای‌آمبولانسها وبیمارستانهای سیار بازگو میکند.

بدین ترتیب آمبولانسها تکنیسین‌های کمک های اولیه سریعا خود را به محل مصدومین یا نیازمندان به کمک های درمانی میرسانند . ازسوی دیگر همزمان باتشکیل سمینار بررسی فوریت های پزشکی‌سخنگوی سازمان تامین خدمات درمانی اعلام کرد که شرکت درمان و بهداشت راهها وابسته به این سازمان تشکیل شده است .

این شرکت علاوه بررساندن کمک‌های اولیه به مصدومین سوانح و اعزام آنان به بیمارستانها ، تامین بهداشت ودرمان مسافران راهها راچه ازنظر تغذیه و چه‌از جهات بهداشتی عهده‌دار خواهد بود.

استانی کردن بودجه گسترش می‌یابد

توزیع بهتر اعتبارات درلایحه بودجه سال آینده کل کشور مورد تاکید قراردارد و لذا استانی کردن اعتبارات گسترش بیشتری خواهد یافت. براین اساس، اعتبارات جاری ۲۶ وزارتخانه و سازمان دولتی‌در لایحه بودجه سال آینده کل کشور، استانی تدوین خواهد شد. واین اعتبارات براساس پیشنهادات و متناسب با احتیاجات ادارات شهرستانها تامین می‌شود. در قانون‌بودجه امسال اعتبارات جاری ۱۹ سازمان دولتی ووزارتخانه بصورت استانی پیش‌بینی شده است.

همچنین از سال جاری‌قسمتی از اعتبارات طرحهای منطقه‌ای‌در بودجه بطور استانی تامین شده ولی در سال آینده تمام این اعتبارات استانی خواهد شد.

برای گسترش استانی کردن هزینه‌های دولتی از سال‌گذشته به‌ابتکار سازمان برنامه وبودجه سمینارهائی بمنظور توجیه و آموزش این سیستم بودجه‌ریزی در مراکز بسیاری از استانها و فرمانداریهای کل تشکیل شده است. در جلسات این سمینارها که هم‌اکنون نیز در استان آذربایجان غربی تشکیل است مسئولان و مدیران ادارات شهرستانها با چگونگی تهیه و تنظیم‌بودجه‌استانی آشنامیشوند.

بعلاوه در جلسات این سمینار مسایل ناشی از اجرای استانی کردن اعتبارات‌نیزمورد رسیدگی قرار می‌گیرد و راه‌حلهای لازم بمورد اجرا درمی‌آید.

توضیح درباره ۲۸هزار روز

شماره‌های نایاب تهیه‌شد

شماره‌هایی که نایاب بود و نمی‌توانستید بدست آورید ، برایتان تهیه کرده‌ایم . در این مورد با تلفن های ۳۲۸۲۸۲ و ۳۲۸۴۰۵ تماس بگیرید .

آقایان : چهل تن ،شهرستانی (وکیل دادگستری) نظری نوری از (بانک ایران و ژاپن) اسکندری و حکیمی‌از اظهارلطف تلفنی و راهنمائی های شما سپاسگذاریم

★ همه روزه از ساعت ۳٫۵ تا ۷٫۵ بعداز ظهر (باستثناء پنج شنبه و جمعه) تلفن ۳۲۸۳۶۸ برای پاسخگوئی به سئوالات شما در مورد محتوا ،عکس‌ها و مطالب مندرج ـ در صفحات ویژه‌نامه آماده است

★تلفن های ۳۲۸۲۸۲ و ۳۲۸۴۰۵ همه روزه از ساعت ۸ صبح تا ۸ شب شما را درمورد شماره هائی که تاکنون موفق به تهیه آنها نشده‌اید «رزرو» روزنامه بهنگام سفرتان‌در داخل یاخارج کشور، دیر رسیدن روزنامه بدستتان، کسری‌احتمالی صفحات ومشکلاتی ازاین دست راهنمائی میکند.

تاسیس پارکینک در تقاطع شاهرضا ـ روزولت

شهرداری در تقاطع خیابان شاهرضا و روزولت، پارکینک میسازد. در این پارکینک که ۲۰۰۰ متر مربع مساحت دارددر حدود ۴۰۰ اتومبیل براحتی پارک خواهد شد.

امروز یک مقام آگاه دراین مورد به‌خبرنگار «اطلاعات»گفت.

شهرداری از چندی پیش با خرید زمینهای نسبتا بزرگ و تبدیل آن‌ها به پارکینگ، کوشش کرده است به رفع مشکل توقف اتومبیلهای تهران که یکی از مشکلات عمده‌همگانی است،کمک کند. از همین‌رو در حال‌حاضر، با خرید زمینهای بایری که در خیابان‌های اصلی و پر رفت‌و آمد پایتخت قراردارد، و تبدیل آن‌ها به پارکینک‌های موقتی یک طبقه به مبارزه‌این کمبودپرداخته است .

معهذا با طرحی که دردست مطالعه است این سازمان هریک از پارکینک‌هائی را که مساعد تشخیص دهد و در خیابانهای پررفت وآمد واقع باشد، به پارکینک‌های چند طبقه تبدیل می‌کند. پارکینگ‌خیابان‌روزولت، شاهرضا، از آن‌گونه پارکینگ هاست که پس از بررسی کافی، به پارکینک چند طبقه تبدیل خواهد شد.

مقام مزبور، سپس اضافه کرد: در این پارکینگ با استفاده از دستگاه کنترل، ساعت ورود و خروج اتومبیل، که روی کارت مخصوص ثبت میشود به هنگام خارج شدن ماشین از در پارکینگ مابه‌التفاوت ساعت برمبنای ساعتی یک تومان، از صاحب اتومبیل گرفته میشود.به این ترتیب با یکدستگاه میتوان کار چند ده پارکومتر را به راحتی انجام داد.

بعد از موفقیت بی‌نظیر فیلم «تپلی» اینک اثر جالب وارزنده دیگری از «رضا میرلوحی» کارگردان فیلم «تپلی» تقدیم می گردد .

از صبح چهارشنبه در گروه ممتاز سینمائی پایتخت

آسیا ـ رکس ـ شهوند ـ لیدو
نپتون ـ ژاله ـ توسکا ـ المپیا
پاسارگاد ـ چرخ فلک ـ ناتالی
وسیلورسیتی (قلهک)

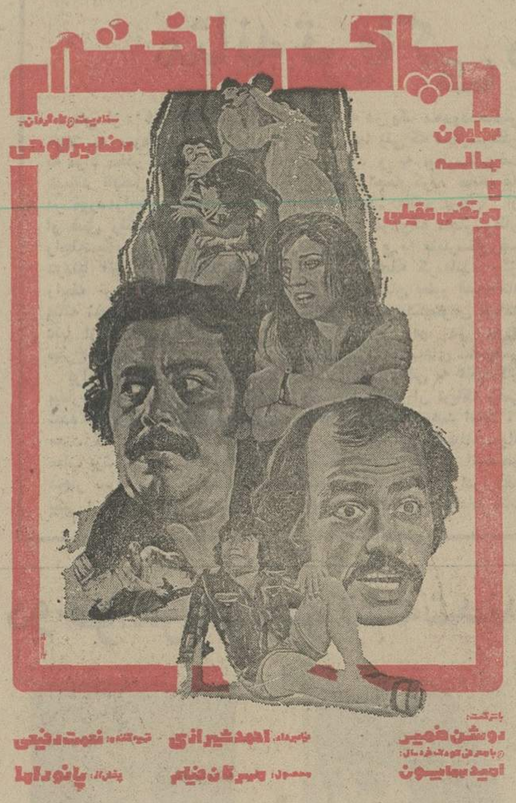
پاک باختم
سمایون
بالـه
و
مرتضی عقیلی
سناریست و کارگردان:
رضا میرلوحی
با شرکت:
روشن ضمیر
با همکاری کودک فرد سال:
امید سمایون
نوابرداد: احمد شیرازی
تهیه‌کننده: نعمت رفیعی
محصول: میرگان فیلم
پخش از: پانوراما

تبریکات

جناب آقای پرویز پاکباز

ارتقاء درجه شما را صمیمانه تبریک گفته موفقیت روزافزون جنابعالی را در راه خدمت به شاهنشاه‌آریامهر و میهن عزیز ازخداوند متعال خواستاریم.

چالوس ـ حاج علی‌اکبر طاولی وبانو

جناب آقای هوشنگ آغاسی

انتصاب و ارتقاء حضرتعالی را بسمت جدید تبریک عرض نموده امیدواریم درانجام وظائف محوله موفق و موید باشید وبه ترقیات بیشتری نائل گردید .

شهرضا ـ خانواده‌های پروین و شجاعی

آ ـ ۳۳۱۰

آقای غلامرضا عبدالهی‌پور

انتخاب شایسته جنابعالی را به‌سمت شهردار ایلام تبریک موفقیت شمارا در راه خدمت به‌شاهنشاه آریامهر وملت ایران آرزومندیم .

ایلام ـ راسخی و کهنی

آ ـ ۳۲۷۱

آقای بهرام ذوالقدر رئیس تربیت بدنی دانشگاه پهلوی

انتصاب مجدد جنابعالی را به‌سمت رئیس تربیت‌بدنی دانشگاه پهلوی‌صمیمانه تبریک میگویم .

از طرف تیم دوومیدانی دانشگاه پهلوی ـ فریدون کیانی کاپیتان تیم

آ ـ ۳۲۸۷

اگر سرویس مخفی ایتالیا آنطوریکه در این فیلم کمدی کمدی کمدی نشان داده شده است میبود براستی که کار کشور ایتالیا زار بود !!

از صبح سه‌شنبه در
سینمارویال
یك کمدی بی‌نظیر که قهقهه شمارا به‌آسمان میبرد

نینو مانفردی
درفیلم رنگی
مامور مخفی ایتالیا
باشرکت: جورجیا مول
گاستین موشین
فرانسوا پره و

کولر گازی «ول بیلت»
U.S.A.
در ۶ اندازه مختلف
کم مصرف، با دستگاه گرم کننده یا بدون گرمکن
نمایندهٔ انحصاری:
شرکت تولیتو (سهامی خاص)
تخت جمشید ـ خیابان کیوان شمالی شمارهٔ ۱/۷۷
تلفن: ۶۵۲۹۷۵ـ۶۵۱۱۵۵ـ۶۵۴۷۰۷
سرویس‌ونصب ۴ـ۹۶۳۹۷۲

ازامشب در
سینما کسری
افسونگر سوئدی
تماشای این فیلم برای اشخاص کمتر از ۱۸ سال‌ممنوع‌است

از همین هفته : تهران با نمایش این فیلم بلرزه درمی‌آید
پوری بنائی. غدیر. میری
دختر و مرد جسور انتقامجو
رنگی. ایستمن کالر
کارگردان الماسی
تهیه‌کننده جمشید شیبانی

فصل تابستان است و تعطیلی‌ورفع‌خستگی وتفریح واستراحت .. وبهمین مناسبت ما فیلمی به‌شما پیشنهاد می‌کنیم که دوساعت شما را بخنداند و خستگی یکسال‌تحصیل وکاررا از تنتان‌خارج‌کند.

ازفرداصبح فقط در
سینما گلدن سیتی
کمپانی کلمبیا تقدیم میکند
لوئی دوفونن بورویل
درفیلم رنگی
خوش غیرت
TEINTURERIE
THE SUCKER
گیشه سینما گلدن‌سیتی همه‌روزه بلیط رزرو می کند

لیفت تراک
تویوتا
● لیفت تراک تویوتا باظرفیتهای مختلف از ۷۰۰ کیلو تا ۱۵ تن
● لیفت تراک تویوتا مجهز به اطاق ایمنی راننده
● لیفت تراک تویوتا باصرفه‌درسوخت (بنزینی ـ دیزلی ـ الکتریکی)
● لیفت تراک تویوتا با مانور فوق‌العاده در انتقال و جاگیری
لوازم یدکی و سرویس در تمام‌اوقات در دسترس است
تویوتا راحت و آرام ولی باقدرت کار میکند.
شرکت ایرتویا
مرکز پخش خیابان بهار شماره ۵۳
تلفن : دفتر مرکزی فروش ۵ ـ ۷۶۷۰۸۱
لوازم یدکی و سرویس ۷۵۲۹۰۶ ـ ۷۵۲۹۰۳
نماینده فروش تهران : سازمان تولیفت سید خندان خیابان میر مطهری ساخت ... تلفن ۲۳۷۹۲۸

امشب و همه‌شب
در کاباره
کنتینانتال
مارینا شو از رم
آندره
خواننده روز اروپا
شو دختران انگلیسی
با لت دختران سیلان
مه‌رویان کره‌ای
شوهنرمندان اسپانیا
باهمکاری شادترین
ارکستر بیروت
تلفن رزرو:
۸۹۱۱۸۶
ویلا ـ سپند

مجتمع آموزشی عالی قزوین تشکیل شد

★ این مجتمع دبیر تربیت میکند و از بهمن دانشجو میپذیرد

فیروز مجللی

دو مدرسه عالی غزالی و علوم اجتماعی و اقتصادی قزوین در یکدیگر ادغام شدند و مجتمع آموزشی عالی قزوین وابسته بدانشگاه تهران را تشکیل دادند.

این دو مدرسه عالی از سال گذشته که وابسته بدانشگاه تهران شدند دیگر دانشجو نپذیرفتند و پس از مطالعات فراوانی که دانشگاه تهران پس از وابستگی آنان انجام داد، این دو محل را برای تربیت دبیر اختصاص داد و پس از توصیه شورای مرکزی دانشگاه ها و موسسات آموزش عالی برای گسترش رشته تربیت معلم و دبیر در دانشگاه ها و موسسات آموزش عالی دانشگاه تهران این دو مدرسه عالی را که رشته های آنها زیاد مورد نیاز مملکت نبود در یکدیگر ادغام نمود و بنام مجتمع آموزش عالی قزوین اختصاص به تربیت دبیر داد و از همین امسال برای این مجتمع و تربیت معلم و دبیر که مورد نیاز شدید مملکت می‌باشد دانشجو خواهد پذیرفت.

دانشجویانیکه این مجتمع در بهمن ما خواهد پذیرفت از جمع داوطلبانی میباشند که در آزمون همگانی خرداد ماه امسال شرکت کرده‌اند.

آبان ماه سال گذشته و پس از تصویب قانون واگذاری مدارس عالی غیر دولتی به موسسات دولتی پنج مدرسه عالی به دانشگاه تهران وتعدادی نیز به سایر دانشگاه ها و وزارتخانه‌ها و موسسات دولتی وابسته شدند ازمیان پنج مدرسه عالی کمبه دانشگاه تهران وابسته شدند ، مدارس عالی ادبیات و زبان های خارجی و ریاضیات و مدیریت اقتصادی کرج مستقل شدند و مدارس عالی قزوین و قم از طرف دانشگاه تهران اداره میشوند و امروز دو مدرسه عالی قزوین در یکدیگر ادغام

دکتر اختیار

شدند و آقای دکتر منصور اختیار استاد تمام وقت دانشگاه تهران که مدتها رئیس دوره شبانه دانشگاه تهران بود ،از طرف دکتر هوشنگ نهاوندی رئیس دانشگاه تهران به ریاست این مجتمع آموزش عالی انتخاب شد و از امروز مقدمات کار پذیرش دانشجو برای تربیت دبیر را فراهم میکند .

آغاز دوره‌های جدید آموزش سیاسی

دوره های جدید آموزش سیاسی اعضای کانون های حزب رستاخیز ملت ایران باگردهم‌آئی گروههائی ۲۵۰ نفر از اعضای این کانون ها عصر دیروز با سخنان آقای فریدون مهدوی قائم‌مقام دبیر کل حزب ووزیر مشاور آغاز بکار کرد .

آقای مهدوی در مراسم افتتاح این دوره ها ضمن تشریح نقش واهمیت کانون های حزبی گفت کانون ها به منزله سلول های زنده سازمان سیاسی حزب رستاخیز ملت ایران هستند که چهار میلیون از افراد ملت رابر اساس سیاستی که شاهنشاه آریامهر ترسیم فرموده‌اند گردهم آورده است.

بزودی سیستمی نیز برای بررسی و پیگیری پیشنهاد ها نظرات و بویژه انتقادات سازنده اعضای کانون های حزبی بموقع اجرا گذارده خواهد شد .

مشکل ثبت نام فرزندان خود را باین تلفن‌ها خبر بدهید

وزارت آموزش و پرورش اعلام‌کرددر تهران احیاناکسانی که در مورد ثبت نام فرزندان خود با مشکلی روبرو میشوند و یا راهنمائی میخواهند از این تلفنها سئوال کنند .

ناحیه یک ، رئیس۹۲۸۶۰۷ معاون۹۲۹۵۸۸ ناحیه ۲ رئیس ٦٤۲۱۰۹معاون ٦٦٤٤۸ناحیه ۳ رئیس ۸٤۹۳۸۳ معاون ۸٤٥۲۸٤ناحیه٤رئیس ۳۰٤۹٥۰ معاون ۲۱۷۷۱۱ ناحیه ٥رئیس ۳٤۱٦۷٤ معاون ۳٤۰۷٦٥ناحیه ٦رئیس۳٦۲۰۱۱معاون۳٦٤۱۱۲ ناحیه ۷رئیس ٥۲۳۷۳٦ معاون ٥۳٦۳۲٦ناحیه۸رئیس ٦٦٦۰۳۰ معاون ٦٦٦۰۲۹ناحیه ۹ رئیس ۷۸٤۳٦ معاون ۷۸٤۳۷ ناحیه ۱۰ رئیس ٥٤٤۲۲۳ معاون ٥٤۲۹۲۹ ناحیه ۱۱ رئیس ٤۲۷٥۰معاون ۸٥۹۷۳٦ناحیه ۱۲ رئیس ۳٥٤٤٦٦ معاون ۲٥٤٤۷۷ ناحیه ۱۳ رئیس ٥٤٤۳۳۳معاون ٥٤۸۷۷۷ناحیه ۱٤ رئیس ۸۹٦۰۲٦ معاون ۸۹٦۰۲۷ ناحیه ۱٥ رئیس ۹۳٥٤۳٥معاون ۹۲۰۰۷۷ناحیه ۱٦ رئیس ۷۹۰٦۳٦ معاون ۷۹۱۰۹۸ ناحیه ۱۷ رئیس ۳۹۱٤۷۳ معاون ۳۹۲٤۳٦

جشن روز ملی انقلاب عراق در تهران

بمناسبت روز چهاردهم ژوئیه روز ملی انقلاب عراق از طرف محمد صبری الحدیثی سفیر عراق در دربار شاهنشاهی ضیافت عصرانه‌ای ترتیب یافت که در آن آقای نخست وزیر ، وزیر آموزش و پرورش، نصیر عصار معاون سیاسی و پارلمانی وزارت امورخارجه ، ضیاءالدین شادمان وزیر مشاور و معاون پارلمانی نخست وزیر و جمعی از شخصیت های مملکتی و سفرای کشور های اسلامی‌مقیم تهران شرکت داشتند . عکس نخست وزیر را هنگام گفتگو با سفیر عراق نشان میدهد .

۴۰ درصد بیماران سرطان مثانه تریاکی هستند

پیش از ٤۰ درصد بیماران مبتلا به سرطان مثانه معتاد به مواد مخدر بخصوص تریاک هستند تایحال تحقیقات‌متعددی در مورد رابطه مواد شیمیائی، از قبیل رنگها و اسانس‌ها و رابطه‌سیگار با سرطان مثانه دردنیا انجام شده است اما رابطه تریاک باایجاد سرطان مثانه نخستین بار است که در دنیا از طرف پزشکان ایرانی مطرح می‌شود.

براساس مطالعاتی که در بیمارستان رضا پهلوی انجام شده بیش از ٥۰درصدبیماران معتاد که بطور خصوصی به مطب پزشکان مراجعه می کنند، دچار سرطان مثانه میباشند . یکی از دلائل این مدعی این است که در یک محدودمعاضر زمانی تنها زنی که دچارسرطان مثانه بود و به بیمارستان‌رضا پهلوی مراجعه کرد، معتاد به تریاک بود. علاوه براین از هر ۱۰۰ مردیکه دچارسرطان مثانه بوده و به بیمارستان‌رضا پهلوی مراجعه کرده‌اند، بیش از ٤۰ نفرشان بطور قطع‌معتاد به مواد مخدر بخصوص تریاک بوده‌اند. این رقم در مورد مراجعین به مطب‌های خصوصی پزشکان متخصص به علت‌امکان بیشتر استفاده از تریاک رقمی بالاتر از پنجاه درصد است .

براساس این تحقیقات،مواد متشکله تریاکی که در اشخاص معتاد، دائم از طریق ادرارد‌فع میشود باعث تحریک‌مخاط مثانه شده ایجاد سرطان مثانه‌میکند.

بنابراین امکان ابتلا به سرطان مثانه نزد معتادان‌بیش ازدهسال پیروجوان‌و افرادیکه بیش‌از پنجاه سال دارند و سوابق اعتیادشان کمتر از ۱۰ سال است افزایش می‌یابد ، اما اگر امکان ابتلا به سرطان مثانه نزد افرادیکه سیگار نمی کشند یک درصد باشد نزد افرادیکه سیگار می‌کشند ۱٫۳ درصد است .

درحال حاضر مطالعات‌جدی تری در کشف ارتباط مواد مخدر بخصوص تریاک با ایجاد سرطان مثانه در مرکز پزشکی رضا پهلوی در جریان است تا چگونگی این ارتباط روشن ترو قطعی‌تر اعلام‌شود.

زائران حج ۳ روز دیگر انتخاب میشوند

روز چهارشنبه این هفته ـ ۳ روز دیگر ـ ۲۸۰۰ زائر بیت‌الله الحرام بوسیله قرعه کشی در فرمانداری تهران تعیین خواهند شد .

ایرج صوفی فرماندارتهران امروز اعلام کرد : براساس دعوتی که از نمایندگان‌انجمن شهرستان و انجمن شهر و نماینده روحانیون و سازمان اوقاف شده روز چهارشنبه آینده مراسم قرعه‌کشی برای انتخاب ۲۸۰۰ زائر و ۲۸۰۰ نفر ذخیره در فرمانداری‌تهران انجام میشود . وی تاکیدکرد تا پایان مهلت مقرر برای ارسال تقاضانامه ، حدود بیست هزار تقاضا به‌فرمانداری رسید .

از سوی دیگر سازمان اوقاف امروز اعلام کرد : مقدمات انجام سفر زائران‌خانه خدا فراهم شده است ، و با انتخاب زائران از سوی فرمانداریها بلافاصله ترتیب معاینات پزشکی آنان داده خواهد شد . بجای کسانی که در این معاینات مردود شوند افراد ذخیره به‌این‌سفر روحانی خواهند رفت .

دو خواهر دانشجو کشته شدند

پروانه اسماعیلی

فاطمه اسماعیلی

زری اسماعیلی

اصفهان ـ خبرنگار اطلاعات : امروز اجساد دو خواهر دانشجو که‌درحادثه رانندگی جاده شهرکرد کشته شده بودند پس از انجام تشریفات قانونی در میان تاثر شدید دانشجویان و فرهنگیان اصفهان بخاک سپرده شد.

مقتولین حادثه فاطمه و پروانه اسماعیلی ، دانشجو و دبیر سرشناس آموزش و پرورش اصفهان بودنداتومبیل پژو حامل خانواده اسماعیلی براننده‌گی منصور افلاکی‌که از شهرکرد عازم روستای « بن » بود در صد متری این‌روستا بعلت خاکی بودن جاده وعدم دید کافی واژگون شد .

سرنشینان اتومبیل که همگی اعضای یک خانواده بودند برای شرکت در مراسم عروسی دخترعمه راننده به روستای « بن » میرفتند .

پروانه اسماعیلی ـ یکی ازمقتولین ـ معاون دبیرستان حکیم سنائی اصفهان نیزبود.

داریوش و زری اسماعیلی و راننده پژو که مجروح‌شده بودند در بیمارستان بستری شدند .

توضیح

متاسفانه دو صفحه ۳۵و ۳٦مربوط‌به سئوالات‌تجدیدی دانش آموزان جابجا ،چاپ شده‌که‌بدینوسیله ضمن پوزش از خوانندگان تصحیح می‌شود .

انفجار کپسول گاز

در ۲٤ ساعت گذشته ۱۷ حادثه رانندگی‌روی داد ـ ٥٦ نفر بعلت تصادف با اتومبیل سقوط از بلندی و نزاع به بیمارستان سینا انتقال یافتند ـ ۱٥ نفر براثر سوختگی یا گاز، نفت،بنزین‌و چراغ به‌بیمارستان سوانح سوختگی منتقل‌شدند.

● زن ۲۲ ساله‌ای‌بنام هاجر مرادی در سولقان‌هنگام شنادر آب خفه شد .

● جوان ۲۰ ساله‌ای به نام خسرو پیکری که برای شنا به سد فرحناز رفته بود غرق شد.

● پسر ۱۱ساله‌ای‌بنام فرهاد شاهپوری براثر شعله‌ور شدن چراغ پریموس سوخت و در بیمارستان جان سپرد.

● زن ٤٥ ساله‌ای‌بنام فاطمه رحیمی که براثرانفجار کپسول گاز بشدت دچار سوختگی‌شده بود در بیمارستان سوانح سوختگی درگذشت.

طیبه‌محمدی۱٦ ساله‌و احترام عسگری ۲٥ ساله در خیابان سرآسیاب ـ ایران طالبیان ۲۸ ساله ـ محمد رضا معتمدی ٤۰ ساله ـ احمد حمیدزاده ٤٤ ساله و پیمان مهدیزاده ۱۱ ساله براثر انفجار کپسول گاز دچار سوختگی شدند و به بیمارستان سوانح سوختگی انتقال یافتند .

در یک مجلس عروسی در هتل آریاشرایتون ، یکی از میهمانان جشن ناگهان حالش بهم خورد و جانسپرد .

جسد منوچهر بمپزشکی‌قانونی انتقال یافت .بنابا‌ظهار بستگان منوچهر اودچار بیماری قلبی بوده است.

تانکر نفت واژگون شد

ساعت ۳ بامداد امروز تانکر نفت کشی شماره۳٥۷۸۲تهران ج برانندگی سید شهاب میر ـ محمدی در حالی که از جنوب بشمال جاده آرامگاه درحرکت بود بسبب‌سرعت زیادواژگون گردید و ۲۸٤۰۰ لیترنفت سیاه در خیابان جاری شد .

قتل عمه بخاطر دخترعمه!

اهواز ـ خبرنگار اطلاعات: یکجوان ورزشکار خرم آبادی که تابستان سال گذشته‌عمه‌اش را بخاطر مخالفت با ازدواج او و دختر عمه‌اش با ۷ضربه چاقو بقتل‌رسانده بود درداگاه جنائی اهواز محاکمه و به ۱۲ سال زندان محکوم شد .

غلامعباس بهرامی از سال هاپیش‌دل‌درگروه عشق نسرین عزیزی دختر عمه‌اش داشت‌اما صدیقه‌حسن‌وند عمه غلامعباس با ازدواج آندو مخالفت می ـ کرد .

عمه غلامعباس معتقد بودنسرین زیباترین دختر شده است و برادرزاده‌اش‌لیاقت‌او را ندارد!

جاده تهران ـ تبریز ٦ ساعت بسته شد

تبریز ـ خبرنگار اطلاعات، تانکر نفتکش محتوی بنزین ، در جاده ترانزیتی تهران،تبریز، براثر بریدن فرمان واژگون شد و به علت سرازیر شدن بنزین ، بیش از ٦ ساعت‌جاده مزبور مسدود شد .

این حادثه‌در ساعت یک‌بعد از ظهر دیروز اتفاق افتاد و تانکر حامل مواد بنزینی در نزدیکی‌قره چمن ، براثربریدن میل‌فرمان با کوه برخوردکرد و واژگون شد .

ماموران پس از ٦ ساعت تلاش موفق شدند در ساعت۷ بعد از ظهر با آماده ساختن جاده فرعی ، اتومبیلها را عبور دهند .

دانشجو غرق شد

رودسر ـ خبرنگار اطلاعات : عصر دیروز دانشجوی ۲۲ ساله‌ای بنام محمدزینی ساکن لشکاجان رودسر که برای شنا به دریای رودسر رفته بود ،به علت عدم آشنایی به فن شنا غرق شد که تاکنون جنازه وی‌ازآب گرفته نشده‌است.

حادثه درغازیان

بندر پهلوی ـ اتومبیل فیات شماره ترانزیت ۱۲۷٦ر٤۲۷ برانندگی انوراردشیرزاده ، هنگام عبور از یک کیلومتری غازیان براثر سرعت زیاد با ۳ نفر عابر تصادف کرد که منجر به کشته شدن یکی و مجروح گردیدن دو نفر دیگر شد .

«آراکس غریبیان» زن٤۸ ساله است که در این‌حادثه کشته شدو «ادوارد اودشو» و «الیززامات» مجروح هستند .

حریق در جنگل

فسا ـ روز گذشته آتش سوزی مهیبی در جنگل «براردو» ازتوابع فساروی داد که ٥ ساعت به طول انجامید . در این آتش سوزی که علت آن نامعلوم است قسمت عظیمی از سطح پوششی جنگل سوخت که با کوشش ماموران منابع طبیعی و ژاندارمری وکمک اهالی مهار شد و ازگسترش بیشتر آتش جلوگیری بعمل آمد .

خفگی در رودخانه

رشت ـ پسربچه ۱۳ ساله‌ای بنام بهزاد شعبان زاده ساکن کوچصفهان‌که برای شنا به رودخانه‌سپید رود «لولمان» رفته بودخفه شد .

تصادف با وانت

جویبار شاهی : وانت باری براننده‌گی سهراب رضائی ، جوانی را در جویبار شاهی زیر گرفت و کشت .

این جوان فیض‌الله نبی‌پور نام داشت و ۲۲ ساله‌بود.

قیمت نقاشی و شیشه‌بری ساختمان تعیین شد

قیمت و ضوابط محاسبه‌هزینه مربوط به نقاشی و شیشه‌بری‌کار های دولتی تعیین شد و بوزارت خانه‌ها و سازمانهای دولتی ابلاغ گردید.

این قیمت‌ها قیمت های پایه محسوب میشود و متناسب با شرایط هریک از استانها و شهرستانها درصدی بعنوان‌ضریب به آن اضافه خواهد شد.

بعلاوه این قیمت‌ها به مترمربع و در مورد کارهائی که از آغاز سال جاری بمورد اجرا درآمده و به مناقصه گذارده شده اعمال میگردد و شامل قرار داد هائی‌که پیش از آغاز سال‌بین سازمانهای دولتی و مقاطعه کاران منعقدشده نخواهد بود .

مزدها (مترمربع)

بطانه و ماستیک کشی وسنباده زدن درسی ریال ، روغن زدن روی چوب و دیوار ۱۲ ریال ـ رنگ روغن آستر فرنگی ازنوع مرغوب سی ریال ـ رنگ روغن فرنگی رویه از نوع مرغوب‌پنجاه ریال.

رنگ روغن رویه ایرانی چهل ریال ـ رنگ روغن‌ایرانی مرغوب برای آستری سی ریال ـ رنگ روغن کامل روی درهای چوبی‌و دیوارهای نو ۱۲۰ ریال .

رنگ روغن کامل روی کارهای فلزی ۱۲۸ ریال ـ رنگ ضدزنگ روی دروپنجره و نرده های فلزی ۱٥ ریال ـ لاکالکل کاری کامل ۱٤۰ ریال .

روغن جلا ایرانی ۱٥ ریال ـ جلا فرنگی ۱۷ ریال ـ رنگ‌لعابی کامل سی ریال ـ رنگ لعابی با پمپ بیست ریال .

رنگ روغن الکلی کامل فرنگی سی‌وپنج ریال ـ رنگ‌نیمه پلاستیک ٤٥ ریال

رنگ پلاستیک کامل یکصد ریال.

تهیه و نصب شیشه سه میلیمتری ایرانی ۲٦۰ ریال.

شیشه ٤ میلیمتری ایرانی ۳٤۰ ریال ـ شیشه ٦میلیمتری ایرانی‌ـ ٥۲۰ ریال شیشه ۳ میلیمتری ساخت داخلی صاف با بطانه ۲٤۰ ریال.

شیشه ٤ میلیمتری ساخت‌داخل صاف با بطانه۳۳۰ ریال ـ شیشه ٦ میلیمتری خارجی صاف بابطانه ۸۰۰ ریال .

شیشه ۳ میلیمتری مشجر با بطانه ٤٤۰ ریال .

شیشه ۳ میلیمتری ذرمبین داخلی با بطانه ٤۸۰ ریال ـ شیشه ٤ میلیمتری ذره‌بین داخلی با بطانه ٥۸۰ ریال .

فلسطینی‌ها اتوبوس مسافری اسرائیل را منفجر کردند

تل‌آویو ـ اسوشیتدپرس ـ پلیس اسرائیل گزارش‌داد بامداد امروز کماندوهای‌عرب یک‌اتوبوس را درنزدیکی تل‌آویوبامب‌منفجر کردند پلیس اسرائیل شمارزخمی شدگان را ۳۷تن‌اعلام کرده است. اما فلسطینی ها اعلام کردند که عده زیادی در این حادثه کشته شدند شدت انفجار بحدی بودکه سقف و شیشه‌های اتوبوس یکلی درهم شکست و اتوبوس به آهن پاره‌ای تبدیل شد.

انفجار اتوبوس اولین حمله اعراب علیه اسرائیل پس از حمله مسلحانه کوماندوهای اسرائیل‌به فرودگاه انتبه در اوگاندا برای نجات گروگان‌های اسرائیل است. درپی این‌حمله‌برخی‌از سازمانهای تندروی فلسطینی سوگند یاد کردند از اسرائیل انتقام خواهند گرفت .

در اعلامیه پلیس اسرائیل که اندکی پس از انفجار منتشرشد به تعداد مسافران اتوبوس اشاره نشده است .

صف آرائی کشتی‌های جنگی امریکا وشوروی درنزدیکی لبنان

استانبول ـ خبرگزاریها ، ناو هواپیمابر شوروی‌موسوم‌به «کیف» ساعت ۱۰ بامداد امروز از تنگه بسفور گذشت‌ووارد مدیترانه شد. روزنامه‌های بیروت‌نوشته‌اند ناوگان ششم امریکا در نزدیکی لبنان آماده شده‌اندتادرصورت مداخله نیروهای شوروی در لبنان بمقابله با آنها برخیزند. هم‌اکنون کشتی‌های جنگی امریکا وشوروی در منطقه کمجندان‌دور ازسواحل لبنان دست در دریای مدیترانه در مقابل هم صف آرائی کرده‌اند.

موتورسوار کشته شد

مرودشت ـ طی یک حادثه رانندگی در جاده تخت جمشید ـ مرودشت موتور سوار ٤٥ ساله‌ای بنام اسداله شاه‌الهی کشته شد .

اسداله شاه الهی با یک نفر دیگر از مرودشت عازم آباده بود که با کامیون ۱۹۷٤٥ ـ شیراز برانندگی احمد دهقانی تصادف کرد. خواهند رفت .

شهردار تبریز : پیمانکاران ، اتحادیه نامرئی دارند !

تبریز ـ «پیمانکاران در سطح کشوریک‌اتحادیه نامرئی‌تشکیل داده‌اند و دستمزد خود رادر زمینه کار های عمرانی بطور دلخواه تعیین میکنند».

این مطلب را دکتر وارسته شهردار تبریز در جلسه فوق ـ العاده انجمن‌شهر تبریز عنوان کرد و افزود :با توجه به این اتحادیه ، پیمانکاران اکثرا در کار شهرداری ها بخصوص شهرداری تبریزکه‌سابقه خوبی هم پیش آنهاندارد ، بهیچوجه شرکت نمیکنند.

شهردار تبریز سپس پیشنهاد تملک قریب ٦ هزار متر مربع از زمین های وسط مجموعه میدان« قیام» و خیابان تربیت تبریز را تسلیم انجمن شهرکرد و یادآور شد که شهرداری قصد دارد در این زمین ها ساختمانها و مغازه هائی به سبک معماری سنتی احداث کند.

احتکار سیمان

شیراز ـ ده تن‌سیمان احتکار شده در یکی از مغازه های خیابان «شمس تبریزی» شیراز توسط ماموران مبارزه با گران ـ فروشی کشف شد .

احتکار کننده سیمانهابا پرونده تحویل مقامات قضائی گردید .

خبرهای کوتاه

تلگرام تبریک شاهنشاه

شاهنشاه آریامهر امروز بمناسبت سالروز اعلام جمهوری افغانستان تلگرام تبریکی برای حضرت محمد داود فرستادند .

متن تلگرام از اینقرار است :

حضرت‌محمد داود رئیس دولت و صدراعظم‌جمهوری افغانستان ـ کابل برای من موجب کمال خوشوقتی است که بمناسبت سالروز اعلام جمهوری افغانستان تبریکات صمیمانه همراه با بهترین‌آرزوهای‌قلبی‌خویش را برای سلامت و سعادت شخص آن حضرت و رفاه روزافزون و تعالی‌ملت‌برادر و همکیش افغانستان ابراز دارم .

محمدرضا پهلوی

علم به اروپا رفت

با کسب اجازه ازپیشگاه ملوکانه آقای اسداله علم وزیر دربار شاهنشاهی به اروپا عزیمت کرد .

وزیر کشور بازگشت

آقای جمشید آموزگار که برای بازدید از طرحهای عمرانی استان چهارمحال بختیاری به این استان سفر کرده است بتهران بازگشت. صبح دیروز در یک جلسه حزبی‌که‌در سالن دهه انقلاب شهرکرد با شرکت بیش از دو هزار نفر برپا شده بود شرکت‌کرد و درباره‌برگزاری آئین‌ملی‌٥۰ سال شاهنشاهی پهلوی و پیرامون پیشرفت های عمرانی این استان تذکراتی داد .

وزیر کشور سپس به کوهرنگ رفت و از کلاس های سیار عشایری و فعالیت های اردوگاه زنان عشایری‌و تونل کوهرنگ بازدید کرد.

زلزله در فارس

ساعت ۱۲ و ۷ دقیقه و ۱۳ ثانیه‌و٦ دهم ثانیه‌دیروز زمین لرزه نسبتا شدیدی در صد کیلو متری شمالغربی شیراز رخ داد .

زلزله‌دیروز باعث وحشت ساکنان شهرهای کازرون ، نورآباد ممسنی و کنارتخته شد .

خوشبختانه زمین لرزه تلفات جانی و خسارات‌مالی نداشته است . قدرت تخریب زلزله اعلام شد.

رستوران مارکیز تعطیل شد

« سلف سرویس‌فروشگاه کوروش» ، درخیابان‌پهلوی بعلت نداشتن پروانه کسب و « رستوران مارکیز» به خاطر گرانفروشی تعطیل شدند . علاوه‌بر این ۱٦ واحد صنفی متخلف نیز از سوی بازرسان اتاق اصناف پایتخت تعطیل و پرونده ٤۰۹ گرانفروش به دادگاه های کیفر گرانفروشان فرستاده شد . این عده‌شامل ۷۰ فروشنده مواد غذائی‌ـ ۷٥ فروشنده پوشاک و پارچه و ٦۰فروشنده‌مصالح ساختمانی بود .

سمینار توجیهی مدیران دفاتر سواد آموزی

والاحضرت شاهدخت اشرف پهلوی نیابت ریاست عالیه کمیته ملی پیکار با بیسوادی اولین سمینار توجیهی مدیران دفاتر سواد آموزی استانها و شهرستانها را در محل نمایشگاهها افتتاح کردند .

این سمینار تا سه روز ادامه خواهد داشت و طی جلسات‌آن مسائل مربوط‌به سوادآموزی مورد بحث و تبادل‌نظر قرار می‌گیرد .

ملاقات با رئیس سنا

ساعت ۱۱ امروز سفیر جدید عراق در دربار شاهنشاهی با حضور در کاخ سنا بملاقات آقای مهندس جعفر شریف امامی رئیس مجلس سنا رفت و با وی ملاقات و مذاکره کرد .

در این‌ملاقات که بمنظور آشنائی‌انجام گرفت‌پیرامون روابط دوستانه دوکشور نیز مذاکراتی بعمل آمد .

وزیر اطلاعات‌در نیویورک

نیویورک ـ آسوشیتدپرس ـ غلامرضا کیانپور وزیر اطلاعات و جهانگردی ایران‌دیروز از مرکز جهانی خبرگزاری آسوشیتدپرس در نیویورک بازدید بعمل آورد .

استانلی سوینتون نایب رئیس خبرگزاری و رئیس سرویس خبری جهانی آسوشیتدپرس در بازدید وزیر اطلاعات ایران در مورد قسمتهای مختلف خبرگزاری توضیح داد و کیانپور را در این بازدید همراهی نمود .

تهران کمی خنک شد

هواشناسی اعلام کرد موجی‌ازهوای سرد دریای سیاه شب گذشته از طریق شمال‌غرب کشور به آسمان تهران نفوذ کرد و باعث شد که گرمای پایتخت ٥ درجه نسبت به شب‌های قبل کاهش یابد و حداکثر درجه حرارت تهران نیز به ۳۸ درجه بالای صفر برسد. پیش بینی هواشناسی حاکی است که با عبور این موج باردیگر هوای تهران گرم خواهد شد .

خروج

مجتبی‌الفت معاون مدیر عامل جمعیت خیریه فرح پهلوی برای شرکت در کنفرانس بین‌المللی رفاه اجتماعی‌عازم‌کشور پرتوریکو گردید .

والاحضرت شاهدخت اشرف پهلوی به‌چین میروند

بدعوت رسمی دولت جمهوری خلق چین والاحضرت‌شاهدخت اشرف پهلوی از تاریخ ۲۹ تیرماه الی ۱۰ مرداد ماه ۲٥۳٥ شاهنشاهی از آن کشور و از جمله استان تبت بازدید خواهند فرمود .

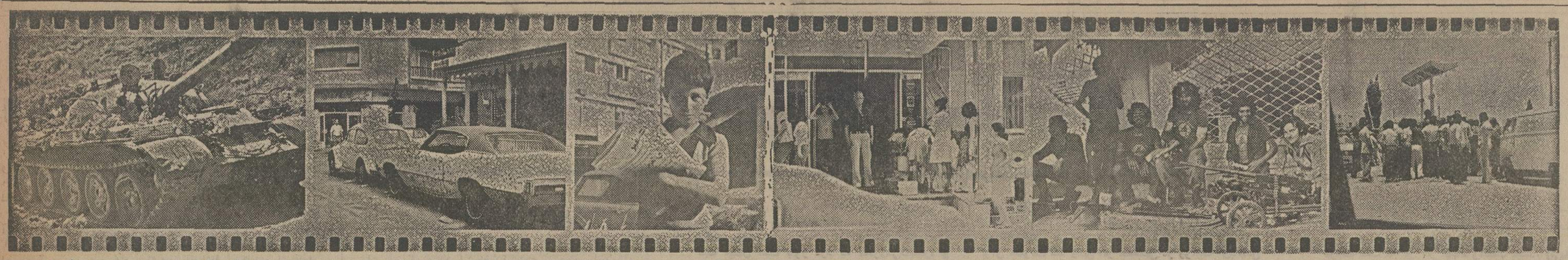

عکس کاروان‌ایرانیان را قبل ازحرکت‌در بیروت نشان میدهد

گروهی از جوانان مسلمان لبنانی که با دست راستی‌ها می‌جنگند

چند زن بیروتی ، توانسته‌اند از یک هتل‌اجازه بگیرند و ظرف های خودرا پر آب کنند

درمیان شلیک‌گلوله‌ها، پسرجوانی‌تعدادی روزنامه‌زیربغل‌داردتاآنها را بفروش‌رساند

دهها سوراخ که بر بدنه این دو اتومبیل‌وجود دارد نشانه‌ئی از شدت جنگ در بیروت است.

عکس یکی‌از تانک‌های سوریه را در نزدیکی بیروت نشان میدهد.

گزارش علیرضا جهانشاهی خبرنگار اعزامی اطلاعات از جبهه جنگ تل زعتر

من شاهد بیرحمانه‌ترین برادرکشی قرن هستم

در بیروت مردم برای بدست‌آوردن یك ظرف آب آلوده ساعتها صف می‌کشند و تنها بیمارستان مجهز شهر بخاطر بی‌آبی در خطر تعطیل قرار دارد

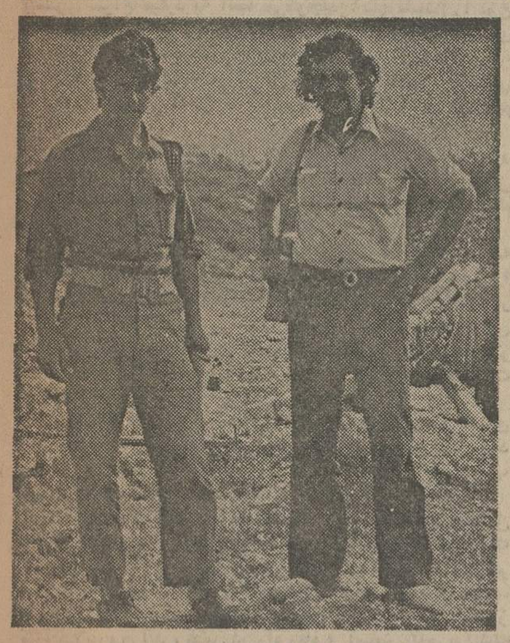

علیرضا جهانشاهی خبرنگار اعزامی اطلاعات و تنها روزنامه نویس ایرانی که به بیروت رفته درکنار یکی‌ازسربازان ارتش‌عربی لبنان در بیروت دیده میشود .

مردمی که در بیروت باقی مانده‌اند طی سه هفته اخیر از تمام وسایل وامکانات قابل تصوری‌که برای بدست‌آوردن آب در اختیار داشتند استفاده کرده‌اند .خوشبخت ترین افراد را معدودی از کسانی تشکیل میدهند که درمنازل قدیمی مجهز به چاههای‌مستقل‌آب زندگی‌میکنند. به‌استثنای این اقلیت بسیار کوچك ، اکثریت‌قریب باتفاق سکنه‌بیروت افرادی هستند که چاره‌ای ندارند جز آنکه به قیمت بخطر انداختن جان خود از خانه هایشان خارج شوند و درصورتی که گلوله ها و خمپاره های بیشمار بیرحمانه ترین‌برادرکشی قرن‌که من‌اکنون شاهد آن هستم اجازه دهند در زیر آفتاب داغ تابستان بیروت ساعت‌ها در اطراف معدودی از چاههای قدیمی صف بکشند وعاقبت باچند (بالك) یا ظروف‌پلاستیکی که ازآب مشکوك‌پرشده است‌به‌خانه‌هایشان بازگردند .

در هفته گذشته‌برق قسمتی از بیروت بطورناقص مجددا برقرار شده و در نتیجه‌گاه جریان آب‌لوله‌کشی نیزبرقرار است، ولی خطر بزرگتری‌که بیروتی‌ها راتهدیدمیکند‌آلودگی آب است.

در انگلستان مصرف‌متوسط سرانه آب در حدود ۵۰۰لیتر در هر روز است، در امریکا یک نفر بطور متوسط حتی از ۵۰۰ لیتر در روز هم آب بیشتری مصرف میکند، امادر بیروت امروز اگر فردی‌بتواند در هر روز بطور متوسط۵ تا ۱۰ لیتر آب بدست آورد، خود رابسیارخوشبخت‌خواهد دانست. صرفه جویی‌درمصرف آب بوسیله مردم بیروت به آخرین حد قابل تحمل رسیده است. بسیاری از مردم‌نه‌تنها حتی‌الامکان درفواصل‌طولانی تری استحمام میکنند بلکه در موارد متعدد آبی را که قبلا یکبار مصرف شده است- بار دوم نیز مورد استفاده قرار میدهند. در شهری که قبل‌از جنگ داخلی و در شرایط عادی نیز بخاطر آلودگی‌آب خود از میان شهرهای‌منطقه ضرب‌المثل بوده است‌میزان وحشتناك آلودگی کنونی‌آب در گرما گرم‌جنگ‌و خونریزی داخلی و برادرکشی رعب‌آور در بیروت روشن تر از آن است که احتیاج به وصف داشته باشد.

زاد وولد میکربها..

وقتی از فشار آب‌درمخازن تاسیسات تلمبه خانه مرکزی کاسته میشود، مقادیرزیادی‌از مواد آلوده کننده بداخل‌شاه لوله‌ها مکیده میشودو بدیهی است که اصابت تعداد زیادی گلوله‌های خمپاره به بسیاری‌از لوله‌ها نیز شکستگی‌ها ودرزها خطر ناکی بوجود آورده که بنوبه خود آلودگی آب را افزایش میدهد.

کارشناسان اخطار میکنند که اگر هر چه زودتر چاره جویی های جدی بکار بسته نشود وضع در بیروت‌ازنظر بهداشتی بمراتب تحمل‌ناپذیرتر خواهد شد. حتی هوا نیزبه دشمنی با مردم بیروت‌برخاسته است.

در ماه اوت (ماه آینده) مردم معمولا در مقایسه باماه های قبل به آب بیشتری‌برای آشامیدن وشستشو کردن‌نیاز دارند. در حالیکه هوای‌بیروت در آستانه‌ماه اوت بسرعت گرمتر شده استو درشرایطی که شهر در عطش تشنگی می سوزد میکربهای‌امراض‌واگیری فرصتی ایده‌آل پیدا کرده‌اندتا سریعتر از شرایط عادی زاد وولد کنند.

یکی از خطیرترین عواملی که خطرشیوع تیفوئیدرابسیار جدی میسازد وضع بسیار خراب مرضه آب‌مخصوصادر شهر بیروت است.

سه هفته پیش‌که‌برق‌بیروت نیز سر انجام به قربانیان بی شمار جنگ پیوست و قطع گردید ،تلمبه های تاسیسات آبرسانی شهر که با برق کار میکردند ازکار افتادند وازآن روز تا کنون آب لوله‌کشی در بیروت از دست رفته‌است در بیمارستان‌دانشگاه‌امریکایی بیروت اولین موارد ابتلای اشخاص‌به‌حصبه‌و...بامشاهده شده است‌اخیرایکی ازخلبانان بی باك صلیب سرخ جهانی توانست مقادیراندکی ازدارو های آنتی بیوتیک را که‌بیش هر داروی دیگری موردنیاز فوری بیروت است باین شهر برساند.

تهدید بیمارستان

روزی سه‌ساعت‌لوله خرطومی مخازن اب بیمارستان‌امریکائی بیروت را بیکی از لوله های شبکه در هم شکسته و جنگ زده آب بیروت متصل‌میکنند تا مخازن مذکور را پرکنند. در صورتیکه «آب باریکه» بیمارستان دانشگاه امریکایی بیروت بند بیاید، مسئولان بیمارستانی که در نوع خود یکی از بهترین مراکز درمانی لبنان است چاره‌ای جزبستن درهای آن نخواهند داشت.

در شهر جنگ زده‌ووبران شده بیروت از تمام مشکلاتی که بیمارستان دانشگاه‌امریکایی با آنها در ادامه تلاش خود- برای مداوا کردن بیماران‌و بویژه مجروحین جنگ - سر و کار دارد، مسئله مضیقه‌آب مهمترین خطری‌است‌که‌مستقیما موجودیت بیمارستان رامورد تهدید قرار داده است. هیچ یک از مشکلات بیشماردیگری که تاکنون‌بوسیله جنگ‌داخلی لبنان بوجودآمده‌اند به‌اندازه مضیقه آب بیمارستان مذکور را به خطر تعطیل‌شدن نزدیک نکرده است.

با وجوداین دکترساموئل اسپر،رئیس‌بیمارستان‌امریکایی بیروت میگوید:مسئله آب‌تنها یکی ازمسائلی‌است‌که‌بیمارستان ما با آنها سروکار دارد.

دکتر آسپر یاد آوری‌میکند که تا قبل از شروع جنگ خدمات درمانی بیمارستان‌تحت ریاست وی عملا رایگان‌بود، اما وقتی که جنگ‌سیحیان دست راستی‌با مسلمانان‌دست چپی و متحدین فلسطین آنان آغاز شد دولت لبنان وعده داد که‌هزینه درمان‌مجروحین جنگ راپرداخت خواهدکرد.

باین وعده یکبار عمل‌شد، ولی بعد از آن بیمارستان امریکایی بیروت دیگر دیناری بابت مداوا کردن قربانیان جنگ دریافت نکرد.

ساده ترین دلیل عمل‌نشدن به وعده دولت لبنان‌درقبال بیمارستان امریکایی‌بیروت‌این است که دیگر واقعا جیزی بنام وزارت بهداری درلبنان وجود ندارد . در این شرایط که تنها از طرف دولت بولی بلکه خود بیماران‌نیز کم‌بطور عمده مجروحین جنگ تشکیل

بقیه در صفحه ۲۹

زندگی طاقت‌فرسا درسفارت ایران

جهانشاهی خبرنگار اعزامی اطلاعات گزارش میدهد سفارتخانه‌هائی است‌که درشرایط طاقت‌فرسا همچنان بکار ادامه میدهد . سفارت ایران دارای یک موتور برق است ولی آب ندارد. بنابراین مقامات سفارت باصاحب یکی ازساختمانهای‌نزدیک‌که‌دارای یک حلقه چاه آب است بتوافق رسیده‌اند که دربرابر دادن برق به آن از آب آشامیدنی آن استفاده کنند . در اطراف سفارت ایران کیسه‌های شن قرار داده شده و همانطور که در عکس دیده می شود یک توپ در کنار آن مستقر شده است. در چنین شرایطی قریب ۱۰ نفر از ماموران سفارت به انجام وظیفه اشتغال دارند .

سفارت ایران در بیروت از جمله معدود

هرماکی «ماك» نیست

کامیون: ماك

مشخصات: کاملا مطابق باشرایط جوی و اقلیمی ایران مورد ضمانت کاوکار

مزایا: احیاء لوازم یدکی ، گارانتی ، استفاده از تعمیرگاه‌های مجاز در سراسر ایران.

نماینده انحصاری: شرکت کاوکار سهامی ۱۲۲۱ خیابان قزوین . تهران .

خواهشمند است جهت کسب اطلاع بیشتر
باتلفنهای ۵-۵۴۹۰۶۱ داخلی ۴۲ و ۱۰
مستقیم ۵۴۳۲۹۴ تماس حاصل فرمائید .

دیزل جوشکاری
پت بو

Petbow
welding equipment

دراکثرکشورهای جهان موتورجوش پت بو بهترین دستگاه جوش
برای خطوط لوله وکارهای ساختمانی شناخته شده است .

بازده ۳۵۰ آمپر - موتور دویتس ۲۵ ½ اسب بخار ۱۸۰۰ دور در دقیقه - ژنراتورکمکی

یکسال ضمانت
خدمات بعداز
فروش

I.E.E.Co 3 بروباکند

* کنترل لغزان ولت وآمپر
* بدون دغال ، کلکتور و
قطعات فرسوده شدنی
* حداقل هزینه نگهداری
* مناسب برای هرنوع آب وهوا
* ژنراتورکمکی برای ابزاریاروشنائی

برای دریافت اطلاعات بیشتراین قسمت را پرکرده برای ما ارسال دارید
نام ..... آدرس .....
شغل .....

نماینده انحصاری درایران:
شرکت مهندسی برق ایران
نمایشگاه و مرکز سرویس - خیابان شاهرضا بین میدان فردوسی و کالج
شماره ۲۴۹ - تلفن ۲-۶۶۴۵۴۱

سرمقاله

انسان درزندانی بنام «شهر»!

کنفرانس جهانی اسکان بشر ، پس از دوازده روز بحث و تبادل نظر در شهر «وانکوور» کانادا ، به دولتها توصیه کردتا میتوانندخانه‌سازی را تشویق و استفاده از وسایل نقلیه شخصی را در شهرها محدود کنند .

عنوان کردن این دو موضوع درکنار یکدیگر ، حکایت از آن دارد که تراکم وسایل نقلیه‌در داخل‌شهرهامشکلی رابه‌وجود آورده است درحد دشواریهای ناشی‌از کمبود مسکن و به اهمیت آن . بنابراین خلوت کردن خیابانها و کاستن از تعداد وسایل نقلیه را هم باید مانند مساله تامین مسکن ، در شمار فوری‌ترین نیازهای انسان شهرنشین مورد توجه قرار داد .

نخستین مردمانی که صحراگردی و چادرنشینی را واگذاشتند وبه زندگانی شهری روی آوردند ، درجست‌وجوی مکانی برای اقامت دایمی به چند نکته توجه داشتند . ازاهم‌این نکات ، یکی آب بود. یکی هوا و یکی هم استعداد قابلیت‌محیط. دو نکته اول از احتیاج بدون قید و شرط انسان به آب و هوا ناشی میشد . چرا که آدمیزاده نیز مثل اکثر موجودات زنده ـ و بیشتر از همه آنها ـ برای زندگی کردن به آب و هوای‌سالم احتیاج دارد. پس جایی که آب کافی و هوای سالم وجود نداشت نمیتوانست محل خوبی برای تجمع مردم و زندگانی گروهی باشد . اما اگر انسان به آب و هوا قانع بود ، همان زندگانی چادرنشینی را ادامه میداد و هرجا هوای بهتر و آب بیشتری سراغ میکرد به آنجا می‌کوچید . شهرنشینی را نوع بشر ازآن‌رو برگزید که غیر از آب و هوا به چیزهای دیگری احساس نیاز میکرد . حس میکرد به‌محیط امنتری احتیاج دارد، به فضائی نیاز دارد که در آن از آرامش و آسایش بیشتری برخوردار باشد و آنقدر یک تنه درمقابل طبیعت و عوامل‌مهاجم و مزاحم نجنگد .

امروز هم که شهرنشینی بدین پایه رسیده است ، باز فرد بشر از چنین چیزهایی بی‌نیاز نیست و زندگانی خوب وخوش برایش میسر نمیشود مگر با برخورداری از آب و هوای سالم و محیط آسایش و امنیت و فراغت .

لکن در شرایط کنونی ، هرچه بر وسعت شهرها اضافه وامکانات صنعتی و ماشینی بیشتر میشود ، آدمیزاده خود را از طبیعت دورتر و در زندانی بنام «شهر» محبوس می‌یابد . در شهرهای بزرگ دیگر کسی آب را به رنگ آبی نمی‌بیند وهوایی را تنفس میکند که آمیزه‌یی است از حداقل اکسیژن باحداکثر مواد مسموم کننده مانند دود ، دوده ، گردوخاک و ذرات فلزها یا مصنوعات شیمیائی !

در شهرهای بزرگ امروزی ، از سکون و آرامش اثری باقی نیست . هیجان ، اضطراب ، شتابزدگی ، سروصدا مانند سوهان ، نرم نرم و نامحسوس اما در وضوح کامل اعصاب آدمی را می‌ساید و تن را خسته و روح را فرسوده میکند .

اگر روزگاری انسان شهرنشین از پیشرفت صنعت وتکامل ماشین به هیجان می‌آمد و تصور میکرد با هر رشته سیمی که کشیده شود، با هر لوله‌یی که در شکم زمین قرار گیرد ، با هر آنتنی که بالا برود ، با هر«سلکتور» و «سفره»و «پیچ» و «مهره» و «پریز» و «کنتور»ی که نصب شود، با هر اتومبیلی که از کارخانه بیرون آید ، قدمی در راه رفاه و آسایش آدمی‌برداشته خواهد شد ، امروز ناگزیر است اشتباه خود را تصحیح کند و همانطور که کنفرانس اسکان بشر نظر داده است باید تا دیر نشده خود را از سلطه نامحدود «ماشین» برهاند والا زیر فشار پنجه‌های آهنین مصنوع خود خفه خواهد شد !

تفسیر سیاسی

موازنه جغرافیائی

سناتور « والترماندیل» به عنوان نامزد دمکرات های آمریکا برای معاونت ریاست جمهوری معرفی شده احتمالا لیبرال‌ترین سیاستمداری است که میتواند مورد اعتماد جیمی کارتر ـ کاندیدای ریاست جمهوری حزب دمکرات باشد . این عقیده‌بار ها از طرف صاحب‌نظران متعدد تکرار شده است که شمالی بودن «سناتورماندیل» (در برابر جنوبی بودن کارتر که‌اهل ایالت جیورجیاست) موازنه جغرافیائی ایدآلی را که‌دمکرات های آمریکا در انتخابات ریاست جمهوری ماه نوامبر برای به‌چنگ آوردن توام آراء ایالات جنوب و شمال نیاز دارند برای کارتر وبرای حزب دمکرات آمریکا و برای خودش تضمین خواهد کرد .

سناتور ماندیل که اهل ایالت شمالی مینه‌سوتااست خود در ۱۹۷۴ مدتی کوشید تا به عنوان یک مدعی مقام ریاست جمهوری زمینه‌ای در صحنه سیاست بوجود آورد . امابقول خودش وقتی احساس کرد که‌بقدر کافی در سودای دست یافتن به کاخ سفید ایمان و هیجان ندارد ـ به این نتیجه‌رسید که‌تلاش‌هایش‌زائدو بیهوده است .« من مبارزه‌ای‌را آغازکرده بودم بدون آنکه خود را کاملا در قبال‌هدفی که در پی آن بودم متعهد بدانم . چنین مبارزه‌ای برای همه (یعنی رای دهندگان آمریکائی) غیر منصفانه بود . من کسانی را که با عزم جزم درصدد رسیدن به ریاست جمهوری برمیایند تحسین می کنم ولی‌احساس کرده‌ام که خودم یکی از این اشخاص‌مصمم نیستم .»

برخی از خرده‌گیران برماندیل ایراد گرفتند که خروج خیلی زود و سریع وی از میدان مبارزه انتخاباتی برای‌بدست آوردن مقام ریاست جمهوری نشانه‌ای از عدم کفایت ظرفیت او برای تحمل دشواری‌های‌مبارزات انتخابات ریاست‌جمهوری بوده است . بعضی از ناظران حتی ماندیل را مردی کاهل و بی‌همت نامیدند و شواهدی بدست آمد که نشان میداد جیمی کارتر نیز در ابتدا بهمین دلیل ـ در تماس هایش‌با مردی که اکنون به نامزدی معاونتش انتخاب کرده دچار دردسر بوده است .

اما کسان دیگری که روابط نزدیکتری با سناتور سوتا داشتند به انصراف او از دنبال کردن مبارزات انتخاباتی‌مستقل خودش به چشم یک تصمیم ملهم از واقع بینی سیاسی نگاه کرده‌اند : اگر ماندیل داوطلبانه از میدان مبارزه بیرون رفت به این دلیل نبود که تاب تحمل مشکلات مبارزه را نداشت ، بلکه بموقع احساس کرده بود که مبارزه وی تلاش‌بیهوده‌ای است و منطق این احساس ناچیز بودن پیشرفت های وی در جریان کوشش های کوتاهش برای احراز نامزدی ریاست جمهوری بود .

بهر حال پذیرفتن نامزدی مقام شماره ۲ از طرف ماندیل که به آگاهی کنوانسیون ملی حزب دمکرات آمریکا رسیده‌است مسئله کاملا متفاوتی است در حالیکه دوستان وی مدعی هستند که ماندیل مبارز شایسته‌ای است که از قریحه برقرار کردن پیروزمندانه ارتباط با توده های مردم بهره دارد ـ وبا اینکه او سیاستمداری است که قادر است خطابه های بلیغ ایراد کرده و دست رای دهندگان را به گرمی بفشارد ،معهذا جنبه های دیگری نیز در صفات وی به‌عنوان یک مبارزه‌سیاسی مخصوصا در انتخابات ریاست جمهوری وجود دارد که چندان مثبت نیست .

به عنوان مثال ماندیل از پول جمع کردن برای‌کمک به تامین مخارج فعالیت های انتخاباتی بیزار است . در سنای آمریکا او را یکی از شرشناس‌ترین لیبرال‌های حزب دمکرات می شناسند و فعالیت های وی در آنجا مخصوصا در کمیته عالی بسیار چشمگیر است . باوجود این حتی خودش‌اعتراف میکند که در خارج از مرز های ایالت «مینه‌سوتا» تاواشنگتن احتمالا تعداد اندکی از مردم وی را می شناسند دربارمسناتور ماندیل هنوز هم سخن های گفتنی وجود دارد . در آنجا که مخصوصا مسائل مهم داخلی آمریکا ویالااقل تعدادی‌از آنها مطرح میشوند تفاوت مواضع ماندیل و کارتر بقدر کافی‌بزرگ است بطوریکه میتوان آنهارانمایندگان‌قطب های کاملاجداگانه‌ای دانست .

به عنوان مثال در زمینه‌سیاست‌جنجال برانگیز «یاسینگ» (حمل دانش آموزان سیاه و سفید با اتوبوس های مشترک) رفتار های ماندیل و کارتر تقریبا بروشنی منعکس کننده تمام تفاوت مواضع متعارض شمالی هاو جنوبی‌ها بوده است .

مداخلهٔ نظامی فرانسه واسرائیل درلبنان

روزالیوسف (مصر)

هدف دخالت سوریه در لبنان بعنوان عکس‌العمل در برابر سقوط دولت ارتجاعی لبنان در ماههای مارس و آوریل ۱۹۷۶ جلوگیری از تشکیل یک رژیم اجتماعی‌پیشرو دمکرات و غیر مذهبی بود. البته در این باره‌انگیزه سوریه برای این دخالت فقط فشار مستقیم آمریکا نبود، بلکه اعتقاد حزب بعث سوریه و حمایت‌عظیم نیروهای ارتجاعی درجهان عرب عامل دیگری در انجام این دخالت بشمار میرود.گذشته از این نابودی جبهه «امتناع» و محدود ساختن استقلال سیاسی سازمان زهائی‌بخش فلسطین بامنافع حزب بعث‌سوریه ومنافع آمریکا هماهنگی داشت. بااینوصف هدفهای دیگری وجود دارد، البته باقید وشرط، که از آزادی سوریه‌برای افراط بیشتر در لبنان جلوگیری میکند زیرا ممکن است‌میان رژیم سوریه وهم‌پیمانان فعلی آن بحرانهائی بوجود آورد، زیرا:

یکم ـ یک دخالت پیروزمندانه سوری منجر بمرقراری مصلح سوریه‌ای» در لبنان و تقویت موقعیت استراتژی سوریه در برابر اسرائیل میگردد. از قرار معلوم در این‌باره قراردادی وجود دارد واز میزان فراوان وسائل‌نظامی‌بکار گرفته شده در دخالت سوریه اینطور استنباط میگردد که سوریه بقرارداد مزبور احترام میگذارد و شاید همسوریها یک منطقه خلع سلاح شده، در جنوب لبنان بوجود آورند تا در مقابل، اسرائیل از دخالت آنها جانبداری کند ولی حضور داشی نظامی سوریه در لبنان وبرپائی دولتی که بسوریه تکیه داشته باشد به مزایای استراتژی اسرائیل در جولان لطمه میزند

البته مشکل است باور کرد که «هنری‌کی‌سینجر» و دوستان اسرائیلیش موافقت کنند حافظ اسد در مقابل چنین کاری، چنین غنائمی بدست آورد آخرین نقش بازی هنوز عرضه نشده است زیرا حال که سوریه هدفهای امپریالیستها را انجام داده، در مرحله آینده از کسب هر موفقیتی برای خود محروم خواهد شد

دوم ـ موفقیت دخالت سوریه بحرانهائی میان نیروهای اشغالگر سوریه وهم پیمانان دست راستی لبنانی آن‌بوجود خواهد آورد درست است که امروز فرستنده رادیوئی فالانژیستها بسلامتی حافظ اسد سرود میخواند ودرست است که گروههای فالانژیستها از پرده دودی که ارتش اشغالگر سوریه بوجود آورده بعنوان پوششی‌برای انجام یک زشته ترور وتجاوز استفاده میکنند ... ولی تاکی؟!

کار محال

رژیم سوریه باین حقیقت پی خواهد برد که بازگرداندن رژیمی که در لبنان سرکار بود کاری است محال واگر بخواهد لبنان را بصورت کشور امنی برای جناح دست راستی درآورد ناچار است نیروهای خود را برای همیشه در آنکشور ابقا کند. رژیم سوریه فقط در یک صورت میتواند به هدفهای خود در لبنان تحقق دهد و آنهم باداشتن نقشی وسیعتر و پردامنه‌تر از آنچه دست راستی‌های لبنان حاضرند از آن بگذرند.

در اینصورت حزب بعث سوریه خود را ناچارخواهد دید که دولتی در لبنان بوجود آورد که مستقیما از دمشق برآن حکومت کند واین امر مشکلاتی در روابط آن‌باجناح های دست راستی و دست چپی بوجود میاورد.

سوم: هنوز کاملا معلوم نیست که دخالت سوریه در لبنان موفقیتی بدست آورده باشد زیرا نیروهای ملی‌و پیشرو بعلت نداشتن سلاحهائی که بتواند در مقابل پیشروی نیروهای سوریه مقاومت‌کند، تصمیم گرفتندکه از درگیری در جنگ خودداری نمایند، و سپس مرحله دوم یعنی‌مرحله اداره کردن شهرها فرا میرسد و بدین جهت رژیم سوریه درخواهد یافت که ناچار است به‌تسویه سیاسی که مورد رضایت گروههای دست چپی باشد تن در دهد. وگرنه‌خود را غرق جنگهای پارتیزانی در شهرها کمین گاههای‌کوهستانی خواهد یافت. زیرا نیروهای ملی و پیشرو طی جنگ‌لبنان بااین جنگها آشنا شده‌اند. همچنین رژیم سوریه خود رادر برابر جنگهای خونین وفرسایشی شدیدتری از جنگهای جولان خواهد دید و نیروهای سوریه داخل خاک‌لبنان هم در معرض تجزیه و چند دستگی قرار میگیرد.

وبالاخره باید گفت که پرزیدنت حافظ اسد با دخالت خود بنفع جناح فاشیستی مارونی لبنان در حقیقت وضع مشکلی برای اقلیتهای علوی و مسیحی در داخل خودسوریه هم بوجود آورده است، زیرا دخالت سوریه که اینک میرود تا بصورت اشغال لبنان درآید این احتمال را میدهد که عکس‌العمل شدیدی از جانب عناصر ملی داخل سوریه بوجود آید. و همچنین عکس‌العمل مشابهی از طرف‌گروه های مذهبی مصدر کار علیه اقلیتهای سوریه ظاهرشود.

درست است که این امر ایجاد وحشت میکند، ولی‌باید این پیش بینی راهم بنمائیم که باحتمال زیاد، چنانچه‌پرزیدنت اسد نتواند از بحرانی که بوجود آمده بیرون رود، یک جنگ مذهبی در سوریه درگیر میشود.

بادر نظر گرفتن قید وبندهائی که برآزادی تحرک سوریه زده شده، احتمال میرود که مرحله سوم یعنی‌مرحله دخالت محدود خارجی، پایان کار نباشد، و علاوه برآن ممکن است همان قوای امپریالیستی که‌زمینه را برای دخالت سوریه فراهم ساختند، قبل از برقراری آنچه‌مصلح سوریه» نامیده میشود برای طرد سوریه از لبنان بتلاش آیند.

اگر چنین شود، زمینه برای دخالت مستقیم‌امپریالیستی فراهم میشود. البته فعلا نمیتوان گفت که کدام قدرت امپریالیستی دخالت خواهد نمود ولی اگر مشکلات داخلی را که فعلا واشنگتن باآن دست بگریبان است در نظربگیریم، احتمال میرود که ایالات متحده آمریکا ناچار شود برای دخالت در لبنان بقدرت دیگری کمپا فرانسه است‌ویا اسرائیل تکیه کند. اگر فرانسه دخالت کند، باید گفت که تاریخ‌تکرار خواهد شد زیرا فرانسه بود که نظام رژیم مذهبی را در لبنان بوجود آورد وحالا هم توپخانه‌های فرانسه تشکیل چنین رژیمی را تکرار خواهند نمود.

قصه‌رفتن کشاورز لوبیاکار به کاخ سفید

بیلی‌کارتر برادرجیمی‌کارتر در مزرعه بکار کشاورزی اشتغال دارد .

یکی بود ، یکی نبود ، در زمانی که جمهوری امریکا سومین قرن حیاتش را آغاز میکرد کشاورز لوبیاکاری‌بود، در ایالت گرجستان امریکا (و نه شوروی) که‌جیمی‌کارتر نام داشت و خیال میکرد که می تواند رهبر قدرتمندترین‌کشور روی زمین شود.

اودر سرزمین‌غریبی‌زندگی میکرد، سرزمینی که در آن به کودکان می‌آموختند که مردم حاکمان واقعی هستندو هریک از آنها میتواند سودای‌رهبری کردن‌ملت رابرای نجات‌دادنش از ظلمات وحش در سر بپروراند .

و این جنگل وحش که او اشاره میکرد بسیار عجیب و غیرعادی بود. برخلاف اغلب سرزمینهای دیگر مردمانش بسیار ثروتمند بودند اما روزگارچندان خوشی‌نداشتند هنگامیکه زندگی رو به سختی میگذاشت همانطوری که در مزارع لوبیای گرجستان‌امریکا بهنگام خردسالی جیمی‌کارتر ـ روبه‌سختی گذاشته بود مردم دچار زحمت‌میشدند وبه‌مبارزه میپرداختند : با دشمن‌وحریف دست‌وپنجه نرم میکردند ولی ثروت ورفاهی که داشتندآنها را دچار تن‌آسایی میکرد.

یکی بقدری ثروتمند بودکه از عهده خرج‌کردن آن برنمی آمد و انکه خیلی فقیر بود بیش از آن بدبختی داشت که بتواند تحمل کند.

«کارتر» یادآوری میکرد که ما را بطرف وسوسه‌ها سوق ندهید و کمر همت بست که‌از وسوسه‌ها بکاهد و مملکت را تصرف کند .

اکنون زمانی پیش‌آمده‌بود که مردم به تفرقه‌ای تاخ‌گرفتار شده بودند. تمام اصول‌شریف جمهوری لگدمال شده بود ملتهای مدنیت قدیم باختری به دردسر افتاده بودند بیکاری‌و تورم آنها را به ورشکستگی کشانده بود و تازه خود را با مبارزه‌جویی ملت‌های نوخاسته جنوب و امپریالیسم طالع شرق و رقابت بازرگانی ملل جدید اروپا و ژاپن نیز روبرو می‌یافتند .

اماهنگامیکه کارتر جلوآمد و سوگند خورد که نفاق‌ها و فسادها را ریشه‌کن کند فرمانروایان ملت و حتی‌ریش سفیدان حزب خودش به قهقهه افتادند تمسخرکنان پرسیدند کیست این مردی که خیال میکند توانایی اصلاح‌و جبران جنایات عالم را دارد؟

آو با جوابش آنهارادچار حیرت کرد .او گفت : من‌فکر میکنم که اینکار از ما ساخته است. ما میتوانیم به هرهدفی برسیم بشرط آنکه متحدباشیم من فرد متوسطی هستم که‌نه از دیگران پیچیده‌تر و نه از آنها اسرارآمیزترم .

باوجود این حتی بعد از آنکه او اعتماد انبوه مردم را بدست آورد و رهبری حزبش را نیز از آن خود کردگرچه در ظاهر و در برابر مردم او را ستودند اما درباطن و در پشت سرش بسیاری از لیبرال ها بر او خرده گرفتند و وی را یک اهریمن شناختند.

شکستن بت ها

بدیهی است که‌این زمان عصر بدبینی و دوران درهم شکستن بت‌ها بود چه وعده ها که فراموش شد ، چه ایده‌آلها که به سرگشتگی بدل گردید، چه قهرمانها که بی‌آبرو و ضد قهرمان شدند و چه رسوایی‌ها که برپا گردیدند بطوریکه حتی رهبر جدید و مدعی نجات‌ملت را نیز در لحظه پیروزیش با فریادهای حاکی از سوء ظن و تردید استقبال کردند.

«وال‌استریت‌جرنال» زبان به شکایت گشود که اوبشدت جاطلب است . گرسنه‌ترین سیاستمدار آزمند قدرت در روزگار ماست شهوتی کریه و وحشتناک برای‌تابیدن ریاست جمهوری‌داردبطوریکه حاضر است تا هر طول و عرضی‌که برای بدست آوردن آن لازم باشد پیش برود.

او را متهم کردند که مهار رهبری حزبی که از قبولش اکراه داشته با اراده‌ای رام نشدنی بدست گرفته است . علاوه براین او را در مکان این اتهام قرار دادند که‌مردی بغایت مصمم ـ با انضباط ـ دارای اعتماد به‌نفس ـ رزمنده ـ بی‌ملاحظه و گذشتناپذیر است .

عدمای حتی متهمش‌ساختند که اندکی نیز به نیکسون ـ یکی از رهبران مغضوب و منفور گشته شباهت دارد ـ مردی مستبدالرای‌و درمحاصره دسته‌ای از خادمان وفاداری که پای‌بند هیچ مسلکی نیستند و برای خود هیچ وظیفه و تعهدی نمی‌شناسند جز آنکه به منافع ارباب خویش‌خدمت کنند .

ولی‌او اعتراض نکرد حتی هنگامیکه با بی‌مهری فراوان صحبت از شباهتش‌به‌نیکسون به‌میان‌آوردند بهیچوجه‌نشانی از آزردگی بروز نداد ـ در جوابشان تنها به این اندازه اکتفا کرد که آنها را ببخشید چون خودشان نمیدانند که چه میکنند .

اعتراف کرد که جاطلب ـ مصمم ـ باانضباط ـ رزمنده و بی‌پرواست ولی قبول‌نکرد که خالی از روح مطایبه و سفاک یا بیگانه‌صفت ونجسب است. تنها کاری که انجام داد این بود که راهش را دنبال کرد . برای رفع نگرانی از پریشان‌خاطران مردم دربرنامه « دیدار با مطبوعات » به ملاقاتشان رفت و تاآنجا که میتوانست برایشان توضیح‌داد و به تسکین اضطرابهایشان تلاش کرد.

چنین بود که عاقبت مردم به کرد او جمع شدند آنها نامزد جدیدی برای ریاست جمهوری یافته بودند که‌پیامی قدیمی داشت. او میگفت«بطرف خانه نگاه کنید ـ بطرف مرکز نگاه کنید ـ بگذارید با نسل تازه‌ای از رهبران به آغاز تازه‌ای بپردازیم .»

بدیهی است‌که کلامش‌تقلید از لینکلن بود: اگر تمام ارتش ها ی‌اروپا و آسیا و آفریقا جمع شوند و تمام‌خزائن‌روی زمین را برای تبدیل کردن به اسلحه درزرادخانه‌های جنگی خود گردآورند و اگر یک ناپلئون بناپارت را به‌فرماندهی برگزینند نخواهند توانست جرعه‌ای ازآب‌دریاچه اوهایو را به‌یغما ببرند. با همه این تفاصیل جیمی‌کارتر کیست؟

این‌است سئوالی که‌بسیاری از شکاکان در پایان‌کارازخود کرده‌اند :

اووافعا به چه چیز ایمان دارد ؟

سبب چیست که طنین ندای او درمیان آن همه محافظه‌کاران و آنهمه لیبرال ها و انهمه دموکراتها و حتی انهمه از جمهوری‌خواهان تا بدین اندازه بزرگ و گرگنده است؟ وباوجود این هنوز هم تردید ان همه از مردمان را برمی‌انگیزد .

من نمیدانم ولی ما در واشنگتن بیک تغییر احتیاج داریم ، و درست است که‌در کنوانسیون ملی‌حزب‌دموکرات مرا ـ جیمی‌کارتررا برگزیده‌اند بدون انکه صدایی به مخالفت برخاسته باشد ولی درمقایسه بافورد و ریگان چرا کارتر رئیس جمهوری نباشد.

پند اخلاقی :

ما از این داستان نتیجه می‌گیریم که هرگز نباید قدرت نخودولوبیا را دست‌کم‌گرفت.

از : هرالدتریبون

فریبرز عطاپور

قدرت سوسیالیسم ایتالیا رادست کم گرفته‌اند

بنظرمیرسد تمایل عمومی براین‌است که‌نتایج مثبت انتخابات عمومی ایتالیا دست‌کم گرفته شود. حتی وقتی‌که ازحزب‌سوسیالیست ایتالیاسخن بمیان آید‌نظرات مخالفی ابرازمیشود درحالیکه این‌حزب پیروزی سیاسی مهمی کسب‌کرد.

سوسیالیست‌ها بهرهبری«فرانسیسکو دومارتینو» دراین انتخابات پیش‌هنگام سعی کردند که‌تعداد آرای‌شان هرچه‌بیشتر فزونی یابد.

آنها درسال ۱۹۷۳ ده‌درصدآراو درانتخابات ناحیه‌ای ۱۹۷۵ دوازده‌درصد آرارابخود اختصاص داده بودند وباتوجه‌به‌پیشروی چشمگیرسوسیالیست ها دراروپاطی دوسال گذشته احساس میکردند که میتوانند امسال تعداد آرای خودرا به۱۵ درصد برسانند اگرچنین میشدآنها میتوانستند نقش مسلطی دردولت داشته باشند اماوقتی‌که نتایج انتخاباتی اعلام شد معلوم شد که‌آنهابه همان۱۰ درصدسال ۱۹۷۳ بازگشته‌اند وباره‌یی ازرهبران سوسیالیست مانند مانچینی این‌نتایج رابقدری‌نومید کننده تلقی کردندکه‌استعفا کردند اما حالا وضع بکلی دگرگونه شده است مانچینی آماده است با نخست‌وزیر تازه منصوب‌ایتالیا«آندره‌ئوتی» که دوست صمیمی اوست‌کنار بیایدتا کمونیست‌هااز دولت به‌دور مانند بدین ترتیب این فرانسیسکو مارتینوست‌که اکنون ترجیح میدهد استعفاکند وراه‌رابرای مانچینی بگشاید تارهبر جدید حزب سوسیالیست بشود.

اما حقیقت این‌است که با۱۰ درصد آرایی که سوسیالیست‌هابدست آورده‌اند دارای همان اعتباری برای شرکت دردولت یاتصدی مقامهای عمده دولت شده‌اندکه‌درصورت بدست آوردن ۱۵ درصد آرا میتوانستند این‌امر از لحاظی بدین‌دلیل است که‌بیشتر حزب‌های اقلیت بطور کامل‌فروکش کرده‌اند سوسیال دموکراتها، لیبرال‌ها وراستهای افراطی همه‌آرایی کمتراز۱۰ درصدداشته‌اند درحالی که مجموع آرای سوسیال دموکراتها وجمهوری‌خواهان ولیبرال‌ها ۲ درصدکمتر از سوسیالیست‌هاست بدین علت‌است که از پایان کار انتخابات دموکراتها مسیحی هاسعی‌فراوان ونومیدانه کرده‌اند که کمک سوسیالیستها رابرای‌تشکیل دولت جدید بسوی خود جلب کنندو این‌خود پیروزی سیاسی‌مهمی‌برای‌سوسیالیست‌هااست.

علاوه براین‌مارتینو حتی یک وجب هم از موضع خودکه کمونیست‌ها باید در دولت جدید شرکت کنند عقب‌نشینی نکرده است اگر چه کمونیست‌ها عملا در جریان مبارزات انتخاباتی سوسیالیست‌ها را ازنظر دوراشتند اماسوسیالیست هابه رهبری مارتینو هنوز هم‌اصرارداردکه وارد دولتی نخواهندشد که شامل کمونیست هانباشد.

احترام سیاسی

فرانسیسکو دومارتینو حتی بیش از خود کمونیست‌هابدین امر اصرار دارد، کمونیست‌ها نمیخواهند که‌ناگهان به‌پشت میزهای وزارت جست بزنند آنها خواستار تحصیل احترام سیاسی وموره قبول واقع‌شدن کمونیسم اروپایی هستند آنها آماده‌اندکه‌درتمام شهرهای مهم ایتالیا زمام‌امور رابدست‌گیرندسالهای سال دولت دموکرات‌مسیحی نتوانسته است بدون راضی کردن کمونیست‌ها قانون اجتماعی یاسیاسی‌مهمی رابه تصویب پارلمان برساند اکنون آنچه‌کمونیست‌ها درایتالیا میخواهند این است‌که دموکرات مسیحی‌ها آشکارا با آنها مباحثه‌کنند اکنون «اینگرائو »نماینده کمونیست بر مسند ریاست مجلس نمایندگان نشسته‌است وبرای نخستین بار در۳۰ سال اخیر کمونیست‌های ایتالیایی پشت‌همان میزی می‌نشینند که دموکرات مسیحی نشسته بودند این است آن‌چیزی که آنها خواسته‌اند و سوسیالیست های فرانسیسکو ـ دومارتینو برای‌آنها فراهم کرده‌اند .

در همین احوال«آریکو برلینگوئر » در کنفرانس‌حزبهای‌کمونیست‌اروپا رفت‌تامسکورا متقاعد کند که نظرات تیتو درباره خودمختاری ملی هر حزب‌کمونیستی درست است وبدین ترتیب‌خواه در برلن یادرم ، کمونیست‌های ایتالیایی‌توانستند به‌کمونیسم اروپایی اعتباری تازه ببخشند .و این کار نه فقط بعلامت پیروزی آنها درانتخابات عمومی بلکه بعلت آنکه سوسیالیست‌های‌ایتالیا اصرار ورزیدند که از۱۰ درصد آرای خود برای‌شرکت دادن آشکار کمونیست ها دردولت استفاده کنند صورت پذیرفت.

واقع‌امر این‌است که سوسیالیست‌ها ازاین که‌از دموکراتهامسیحی‌ها فقط تلفنی با کمونیست ها صحبت میکنند به‌تنگ آمده‌اند و براستی‌مایلند که‌کمونیست ها مسئولیت‌های مهمی راهر کشور برعهده بگیرند نه این که فقط از قدرت بی مسئولیت بهره مند باشند.

جالب این است‌که موقعیت فرانسیسکو ـ دومارتینو بسیار نزدیک به موقعیت جیووانی‌انجلی رئیس شرکت فیات است.

انجلی ازاین‌که همراه دموکرات مسیحی‌ها به نمایندگی برسد اجتناب کرد اگرچه پرادرش امبرتو به‌سنای‌رهراه یافتوخواهرش سوزانااکفریت قابل توجهی ازآرای انتخاباتی را بسوی جمهوری‌خواهان کشاند اماجیووانی انجلی دارای یک موقعیت بین‌المللی است ، ومدتهاست میگوید بین سرمایه ومدیریت ونیروی کار باید همزیستی و صلح برقرار باشدتا ایتالیا بتواند به رونق اقتصادی‌دست یابد اگرچه بین‌موقعیت‌های مارتینو وجیووانی‌انجلی مشابهت هائی وجوددارد اما رهبر سوسیالیست ها تاهنگامی که‌درایتالیا بحران اقتصادی برقرار است نمیتواند بن‌بست سیاسی این کشور رابگشایدانجلی ازظرف دیگردربی‌یافتن‌راهی‌برای خروج‌هرچه زودتر ایتالیا ازبحران‌اقتصادی است اما اگر «الدره‌ئوتی »تصور میکند که‌مانچینی مسایل‌سیاسی او رابرای‌او حل خواهدکرد ممکن‌است‌که‌پس‌از مدتی دریابد که‌برای رفع بحران اقتصادی‌واجتماعی ایتالیابدگر هیچ‌فرجه‌یی باقی نمانده است.مارتینو ممکن است زیاده‌خواهی هایی داشته باشد اما او هم چنین مردی است‌مانند جیووانی انجلی دارای بصیرت قابل ملاحظه که‌او رادر حصول به‌هدفهایش کمک میکند.

مصاحبه شاهنشاه

بقیه از صفحه ۳۰

های ناتوانی دارید که نمیتوانید در خانه خود نظم برقرار کنید.

سئوال : منابع زیادی از پول شما برای تقویت بنیه نظامی خرج شده است و بسیاری از مردم می‌پرسندچرا این همه پول در راه تقویت بنیه نظامی صرف میکنید.شما از چه کسی می‌ترسید.

شاهنشاه : اندسته از مردم که چنین پرسشهائی دارند! شاید آزادی حال و آینده خود را مدیون چنین پرسشهائی بدانند. بگذارید سئوال‌کنند که چرا ما این موقع را استوار میکنیم و تحکیم موقع ومواضع ما دراوضاع جغرافیائی وسیاسی‌کنونی جهان‌امروز ضروری وحیاتی است .

هفتاد درصد از انرژی موردنیاز اروپا و نوددرصد از انرژی موردنیاز ژاپن از منطقه صادر میشود و اگر این منطقه متلاشی شود شما فلج خواهید شد. شما خواهید مرد.

پس شما نمی توانید از من چنین سئوالی بکنید. آشکار است که من‌این کارها را برای شما انجام نمیدهم . بلکه نخست برای کشور خودم انجام میدهم. کشور من سرنوشتی جالب درپیش دارد. من باید کشورم را حفظ کنم. من خوب میدانم‌که با ناتوانی‌های سازمان ملل امروزه یک کشور ضعیف را میتوان تجزیه کرد ، مورد تجاوز قرار داد و باکمترین عکس‌العمل‌جهانی مواجه نشد. بشما اطمینان میدهم‌که چنین سرنوشتی برای کشور من‌پدید نخواهد آمد . با چنین رویدادهائی مواجه نخواهیم شد.

سئوال : اما این روشها نوعی سیاست برادر بزرگتر است نسبت به برادر کوچکتر که احیانا شما درقبال کشورهای کوچک منطقه روا خواهید داشت .

شاهنشاه : نه ، ابدا هرگز چنین‌نیست . هرگز ! ما تنها به کسانی کمک خواهیم کرد که از ما تقاضا کنندو در این‌صورت با مسرت و بدون تردید بیاری آنها خواهیم شتافت . اما در شاهراه حیاتی که تنگه هرمز است ، هیچ‌گونه اخلالی را تحمل نخواهیم کرد.باید این شاهراه دریائی همیشه‌برای عبورومرورکشتی‌ها باز باشد . زیرا زندگی ما به این امر بستگی دارد. ما هرگز اجازه نمیدهیم مزدوران جنگی بین‌المللی‌وارد آنسوی مرزهای ما شده و در نزدیکی کشور من مشکلات ایجاد کنند . تا زمانیکه توانائی ما اجازه دهد با جدیت تمام‌از وقوع چنین حوادثی جلوگیری‌خواهیم کرد و اجازه نخواهیم داد مشتی‌مزدور امنیت منطقه ما را مورد تهدید قرار دهند .

اعلیحضرت دراین‌جا به موضوع خرید اسلحه اشاره فرمودند گفتند :

با توجه به آنچه آلان گفتم اینک می‌خواهم بدانم چرا انتقادکنندگان ازدولت امریکا راجع به مخارج هنگفت نظامی این کشور پرسش نمی‌کنند ؟ چرا امریکائیها این‌قدر پول برای تسلیحات خود خرج میکنند و یا چرا شوروی یا آلمان غربی یا فرانسه و یا انگلستان مبالغی بسیار کلان‌درراه تسلیحات‌نظامی بکار میبرند؟شاید موقعی که این‌کشورها چنین کارهائی انجام میدهند خیلی امر عادی جلوه کند. و موقعی که ما دست باین‌کار میزنیم بنظرشان غیر عادی بیاید. این تفاوت عقیده از جانب یک گروه را نمی‌توان درک کرد .

سئوال : اعلیحضرتا این آخرین سئوال من است . سال‌های متمادی است که شما شاهنشاه‌ایران هستید و طبیعی است که هیچ انسانی نمیتواند برای همیشه زنده بماند . آیا تا دم مرگ در مقام شاهنشاهی باقی خواهید ماند ؟ و یا قبل از مرگ تاج و تخت را به والاحضرت ولیعهد خواهید سپرد .

شاهنشاه : خواسته من این است که در دوران زندگیم والاحضرت ولیعهد بر اریکه شاهنشاهی تکیه بزند و تا من زنده هستم در مقام شاهنشاه رهبری کشور را بعهده بگیرد و این‌کار به ۱۲ تا ۱۳ سال زمان نیاز دارد. چه تا ۱۲ یا ۱۳ سال دیگر والاحضرت ولیعهد برای رهبری شایان کاملا آماده خواهد شد. و اما درصورتی که بعد از تفویض شاهنشاهی به ولیعهد من‌در کنارش‌باشم افکارم را باو تحمیل نخواهم کرد. زیرا رئیس هر کشوری یا هر پادشاهی‌باید خصوصیات شخصی داشته باشد و شخصیت‌او باخصوصیات مردم‌کشوری که در آن حکومت میکند تطبیق کند . تصمیم کنونی من چنین است و اگر پیش از آن واقعه‌ئی روی دهد ، ما اقدامات لازم را برای انتقال‌قدرت فراهم آورده‌ایم . چه مثلا علیاحضرت شهبانو به نیابت سلطنت منصوب شده‌اند و ما هم وصیت سیاسی را تنظیم کرده‌ایم . و مقامات صلاحیت‌دار مختلف کشور باید پیش از رسیدن شاهنشاهیه بیست‌سالگی در حفاظت و دفاع از منافع عالی ملی کوشش کنند .

سئوال : شاهنشاه آینده چه خصوصیات و گرداری باید دارا باشند ؟ آیا باید مهربان و رئوف باشند و یا خشن و یا هردو .

شاهنشاه : فکرمیکنم‌مهربانی، نرم‌خوئی، خشونت و تندی و دیگر چیزها از خصوصیاتی است که هرکس به آن‌نیاز دارد. هرکس نه‌تنها یک پادشاه باید هرکس اصولا مهربان و نرم‌خوئی و در

درپارلمان ایران

وزیر بهداری وبهزیستی:

برای نظارت برمواد غذائی ودارویی دولت لایحه جدیدی به‌مجلس میدهد

باید کاری کرد که دیگر در بطری مشروبات الکلی «عقرب» و در کالباس «مگس» بچشم نخورد !

علیرضا شفائی

«اداره‌کلی بنام اداره نظارت برمواد غذائی و دارویی داریم و بزودی لایحه جدید برای مواد غذائی وداروئی تقدیم‌مجلس خواهیم کرد تا باتوجه به پیشرفتهائی که در دنیا میشود‌با‌آزمایشگاههای بسیار بسیارمجهز که برای اینکار اختصاص یافته و باتربیت تکنیسین‌های ماهر در تمام سطوح، مواد غذائی مورد کنترل و نظارت قرار گیرد». این مطلب را دکتر شیخ‌الاسلامزاده وزیر بهداری وبهزیستی در مجلس اعلام کرد.

پیش از آن مهندس پرویز ظفری نماینده نهاوند و عضو کمیسیون برنامه مجلس پیشنهاد کرده‌بود که«سازمانی متناسب بانیازهای جامعه متحول مابنام‌سازمان‌نظارت‌بر مواد خوراکی، داروئی، آرایشی و بهداشتی بامشورت وهمکاری فعالانه وزارتخانه‌هائی که وظایف آنها به این‌امور بستگی دارد از جمله وزارتخانه‌های کشاورزی، بازرگانی، صنایع و معادن، علوم و آموزش عالی، سازمان حفاظت محیط زیست تحت نظر وزارت تندرستی و رفاه اجتماعی بوجود اید» مهندس ظفری در توضیح پیشنهاد خود که‌آنرا بامضای دونماینده دیگر «دکترستوده‌و دکتراربابی‌اناری» تقدیم کرده‌بود، طی سخنانی گفت: ۸درصد بیماریهای واگیر و عفونی از راه دهان واز طریق غذا واز طریق مشروبات وارد بدن میشود. مساله غذا از اهم وظایفی است که باید وزارت بهداری و بهزیستی به آن توجه خاص کند.

عقرب دربطری و مگس در کالباس !

مهندس ظفری گفت: درگذشته موارد متعددی دیدیم که مواد خوراکی زیاد از قبیل تخم مرغ، پنیر، مرغ و غیره دربندرهای ایران ویاانبارها از بین رفته واز همین‌جا می‌توانیم تصور کنیم که چه مواد فاسد شده دیگری بخورد مردم داده شده است. مطابق آنچه انتشار یافته است تنها در تهران طی سال گذشته ۶ هزار نفر مسمومیت غذائی‌پیدا کرده‌اند. در تهران ۲۰۰ هزار امکنه عمومی وجود دارد که فقط مواد غذائی میفروشند و بیش از ۴۰۰ دستگاه تولید مواد غذائی در حومه تهران داریم. در مقابل‌تشکیلاتی که برای کنترل داریم فقط ۷۰ نفرند وپانزده تیم تشکیل‌میدهند تابتوانند برمواد غذائی نظارت و کنترل داشته باشند. آیا باین علت نیست که اغلب می‌شنویم در بطری نوشابه‌الکلی عقرب ودر کالباس مگس بچشم میخورد؟

موقعیت کنونی صنعت نفت ایران

★ «نفت ایران» سرگذشتی کوتاه اما پر حادثه و پرنشیب وفرازدارد. استعمار ازآغوش‌دریاهابه‌منابع‌زیر زمینی ایران دست انداخت و حکومت وقت بابی‌اطلاعی و جهالت سندی را امضاء کرد وامتیاز نفت را بدست‌کسی‌داد که بعدها این سند، «سند گرفتاریها ونیمه اسارت کشور بدست بیگانگان» شد و باهمه نیرو استعمار نفت رااستخراج کرد و بااین ثروت خداداد پایه‌های اقتصاد وزیر بنای صنعت خود را بنیاد نهاد.

غلامحسین دانشی، تنها نماینده معمم پارلمان ایران‌که آبادانی است و دراین دوره از زادگاه خود به پارلمان‌راه یافته است پس از این مقدمه گفت: رضا شاه کبیر درجلسه هیئت دولت قرارداد شوم واستعماری دارسی را دربخاری انداختند و آنراسوزاندند وفرمودند: دیگرچنین‌قراردادی وجود ندارد!...

غلامحسین دانشی آنگاه از صدور فرمان تاریخی شاهنشاه آریامهر دایر بااعمال حق حاکمیت ایران برمنابع نفت یاد کرد و خبرداد که هم‌اکنون در پالایشگاه عظیم نفت آبادان تعداد خارجیان از ده نفر تجاوز نمی‌کند و مهندسین و کارشناسان ایرانی با قدرت وهوشیاری صنعت عظیم نفت وگاز را اداره می‌کنند.

کارخانه قند خوی به چغندرکاری لطمه‌میزند

● علی بهنیا نماینده شاهپور در تشریح مشکلات‌حوزه انتخابیه خود وضع نامطلوب کارخانه قند خوی را عنوان کرد وگفت: علاوه بر«خوی» چغندرهای «شاهپور» نیزبه این کارخانه عرضه میشودولی اولیای کارخانه در مورد شناسائی خاک ونحوه مصرف کود سرپرستی نمی‌کنند و مهندسینی در اختیاردارند که مزارع چغندر را بازدید کنند ودر کنار چغندر کاران قرار گیرند و با آنان همکاری‌کنند. پارسال کارخانه قند خوی را دیر بکار انداختند ومحصول چغندر در هوای سرد در مزارع انباشته شد و مدتها طول کشید تا بکارخانه عرضه شود. مدتها باید کامیونهای چغندر در برابر کارخانه صف بکشند که البته این کار به ضرر چغندر کاران است مخصوصا که سهامدار عمده این کارخانه‌نصف کارخانه قند رضائیه راهم خرید و دوکارخانه را به‌رقابت» انداخت.

نماینده شاهپور از وزارت صنایع و معادن خواست تاوضع کارخانه قند خوی که به پیشرفت چغندرکاری‌لطمه میزند، اصلاح شود.

دردکان ها نبود مشتری دوره پیش

آنان که‌دروطن خود،شهرتی دارند و سری تو سرها در آورده‌اند، در خارج از وطن، غم غربت را بیش از دیگران، احساس می‌کنند. آنجا دیگرنه راننده تاکسی ، آدم رامیشناسد ونه مدیر رستوران، آدم را به یک قهوه مخصوص، دعوت می‌کند. برای همین است که ابراهیم صهبا هم با دلی پرخون، از سفر دور دنیا، بازگشته‌است. برای آن دختر زیبای لندنی‌که در «هایدپارک» قدم می‌زند،مهم نیست که این‌مرد چاق‌وزندمدل، شاعری از سرزمین گل وبلبل است، یا خلبان آخرین‌هواپیمائی که در فرودگاه لندن، به زمین نشسته! (اگر چه قیافه صهبا، بیشتر شبیه خلبانان بازنشسته است!) بهرحال، ضمن محق‌ناشناسی‌های، مردمان مغرب زمین بوده که صهبا را با دلخوری،روانه‌وطن کرده‌است. واگر آشنائی‌ها ومیهمان نوازی های هموطنان مقیم غربت نبود، شاید به شنیدن این خبر موفق می‌شدیم که صهبا، خود را در رود متیز، انداخته است!

بهرحال، شعر پراحساس‌صهبا را به عنوان سوغات این سفر غم انگیز،عرضه‌می‌کنیم. این‌تصویری است از لندن امروز، با دید انتقادمجویانه صهبا:

لندن گرمازده

شهر لندن منهمانست که من دیدم، بار
در دکانها نبود مشتری دوره پیش
هر طرف در نظر آید کلمات «فورسیل»(۱)
«هایدپارکرش» که از این‌پیش‌بسی خریدبود
چمنش خشک و درختان زطراوت محروم
«پارکها» پریود از کودکو از پیروجوان
همه از شدت گرما نبودشان رمقی
کنده گرما زتن سیمتنان جامعه شرم
هست آزادی این شهر زاندازه فزون
همه در گفتن هرنیک و بدی آزادند
ما ازاین شهرسوی میهن خود باز آئیم
شدم افسرده دل از دیدن این شهرودیار
در خیابان نبود جوش و خروش بسیار
همه جا جمله «تولت» (۲) شده نقش‌دیوار
حال چون چهره بیمار شده زار ونزار
گوئیا هیچ ندیده بجهان روی بهار
آن کند بازی واین خفته وآنیک بدیار
رفته چون از دل بی‌طاقتشان صبر وقرار
نیمه عریان زن و مردند چه‌لیل وچه‌نهار
که کسی را نبود کار به خویش واغیار
تا حدودی که شود نظم، رعایت ، ناچار
که در این ملک بود زندگی ما دشوار
خاک پاک وطن ماست چو ایران عزیز
ای خوشا نغمه عشق و سخن‌یارودیار

۱ـ حراج میشود
۲ـ واگذار میگردد

زمزمه‌درشهر

«حسینیه» کنسولیارسفارت ایران درقلب‌واشنگتن!

در میان دیپلماتها و ماموران وزارت امور خارجه، بسیارند کسانی که در ماموریت‌های‌خارج از ادای فرایض و تکالیف مذهبی خود باز نمی‌مانند و هرجا که باشند نماز و روزه‌شان ترک نمیشود.

گروهی پارا ازین حد فراتر نهاده‌علاومبر واجبات،مستحبات را نیز در کشورهای خارجی فراموش نمیکنند و میکوشندتا علاوه بر ایفای تکالیف مذهبی، در اشاعه دین و مذهب موثر واقع شوند. محمد جواد زند کنسولیار ایران در واشنگتن ازین جمله است.

جوادزند، طبقه زیرین منزل خود را دریکی‌از محلات‌آبرومند واشنگتن ـ شامل یک حیاط‌و چهار اتاق‌ـ به حسینیه تبدیل کرده است و در ایام عاشورا و تاسوعا بطور ثابت و منظم و در مواقع دیگر بطور اتفاقی مجلس سوگواری ترتیب‌میدهد.

در عاشورای گذشته، جواد زند علاوه بر اقامه عزاداری، حدود پانصد تن را در حسینیه خود به شام میهمان کرد. جمعی از میهمانان، شیعیانی بودندکه از ایالات شرقی برای شرکت در مراسم سوگواری و ذکر مصیبت به واشنگتن آمده بودند. ناگفته نماند که بعضی ازایرانیان بخاطر خلوص اعتقاد وصمیمیت «زند» او را در تکمیل و توسعه حسینیه‌اش یاری میدهند.فی‌المثل اردشیر زاهدی سفیر شاهنشاه آریامهر در امریکا مبلغ پنجهزار دلار از بودجه شخصی خودبه حسینیه زند کمک کرده‌است.

مینا مطهری‌اصل‌شاگرد کلاس اول دبستان مرجان در سال تحصیلی ۳۴ و ۳۵ با معدل۲۰ رتبه اول را حائز گردیده .
آ ـ ۱۴۳۶۹

احمد احمدی شاگرد کلاس اول دبستان بامداد نو دربین ۶۰ نفر با معدل ۲۰ اول‌شد.
آ ـ ۱۴۳۴۲

شخصی‌بشرح پرونده‌کلاسه ۲۶ر۵۴ این بازپرسی براثر ضربه مغزی فوت و جنازه‌اش در تاریخ ۱۶ر۵۲ از دریاچه رضائیه در آبهوالی بندرگلمانخانه رضائیه از آب گرفته شده‌است لذا ازمنسوبین وی‌واشخاصی که از هویت مشارالیه باخبر هستند درخواست دارد جهت بررسی درباره‌علت فوت و رسیدگی های‌لازم‌باین بازپرسی مراجعه یا از طریق مکاتبه اطلاعات خود را اعلام‌دارند.
بازپرس شعبه اول رضائیه
حقیقتی
آ ـ ۱۴۲۳۵

عکس فوق آقابالا حسینی فرزند سید اشرف حدود۲ ماه ونیم است که از منزل خارج شده و تاکنون از وی خبری نیست .خواهشمندیم هرکس‌از وی خبری دارد به آدرس : جاده قدیم کرج ـ کوی‌فردوس خیابان‌ده‌متری‌کوچه قلی‌نجات پلاک ۵ سید علی حسینی‌اطلاع

اطلاعیه دبیرستان دخترانه همایون

دفتر دبیرستان همایون‌روزهای شنبه ودوشنبه و چهارشنبه از ساعت ۸صبح تا ۱۲ آماده ثبت‌نام‌ازدانش آموزان کلاسهای نظری و خانه داری وطبیعی میباشد.
آدرس ـ خیابان روزولت میدان ۲۵ شهریور
تلفن ۸۲۳۷۰۱

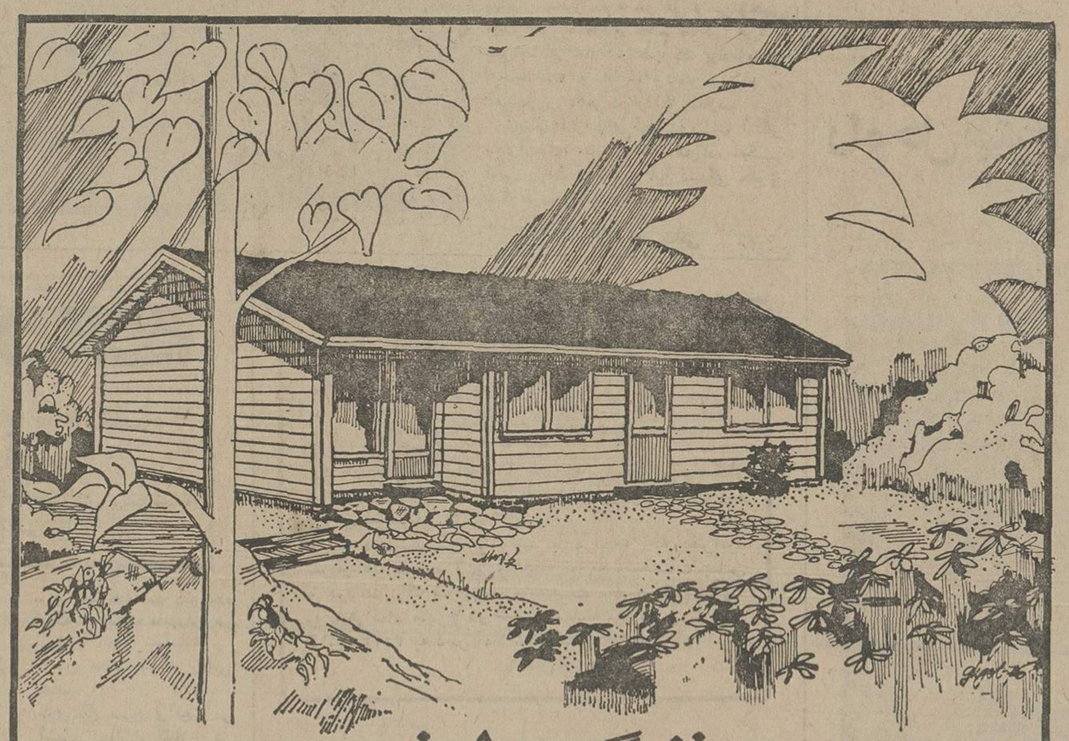

زندگی دلپذیر درخانه‌پیش‌ساخته‌پل‌آک

از نمونه خانه پیش ساخته چوبی پل آک آنه برگ ساخت سوئد در نمایشگاه بانک‌ساختمانی دیدن کنید و ببینید چطور میتوان زندگی را دلپذیر ساخت

* پیشرفته‌ترین تکنیک در ساخت خانه‌های پل‌آک‌آنه‌برگ بکار رفته است .
* عایق پشم شیشه تاضخامت ۱۵۰ میلیمتر در سقف و دیوارها و حتی‌کف ساختمان مانع تبادلات حرارتی وبرودتی است.
* خانه‌های چوبی پل‌آک‌آنه برگ که از چوب جنگلی و فشرده سوئد ساخته شده صدسال عمر میکند.

نمایشگاه خانه سازی با مصالح سبک-پارک وی ۰ شمال غربی نمایشگاه بین المللی

POLAR-ANNEBERGS-HUS

پل آک ـ تخت طاووس روبروی باشگاه بانک سپه شماره ۳۶ تلفنهای : ۸۴۶۶۰۲ ـ ۸۴۱۴۰۹

اعزام‌فشرده‌شهریور صددرصدقبولی

شروع کلاسها از ۲۷ تیر صبح وبعداز ظهر درتمام ساعات

موسسه‌زبان‌انگلیسی طاهری

نشانی: خیابان پهلوی‌چهارراه‌امیراکرم شماره ۱۴۳
تلفن ۶۶۵۳۲۲

کسری : افسونگر سوئدی

برنامه‌سینماها

تماشای فیلمهائیکه با علامت (×) مشخص شده برای اشخاص کمتر از ۱۸ سال ممنوع است

★ (×) افسونگر سوئدی ـ رنگی ـ جنت‌اگرن
کسری (۸۲۶۹۳۹) ۱۰ـ ۱۲ـ ۲ـ ۴ـ ۶ـ ۸ـ ۱۰
★ افسانه زورو ـ رنگی ـ آلن‌دلون
شهرفرنگ (۶۲۷۶۲۸) ۱۵ر۱۱ـ۳۰ر۲ـ۵ـ۳۰ر۷ـ۱۰
★ این دفعه فولکس غوغا میکند ـ رنگی
سانترال (۹۲۸۶۸۶) ۱۱ـ۱ـ۳ـ۵ـ۷ـ۱۵ر۹
سینه‌موند (۶۴۸۳۲۲) ۱۱ـ۳ـ۵ـ۷ـ۹
★ (×) بیگانه‌ای با دو عشق ـ رنگی ـ سینماسکوپ
شهرقشنگ (۶۴۷۷۷۷) ۱۱ـ۱ـ۳ـ۵ـ۷ـ۹
★ اژدها وارد میشود ـ سینماسکوپ ـ رنگی
برلیان (۳۹۳۵۳۵) ۹ـ۱۱ـ۱ـ۳ـ۵ـ۷ـ۹
★ این دیگه چه جور مردیه ـ سینماسکوپ ـ رنگی
تاج (۳۱۳۸۶۴) ۱۰ـ۱۲ـ۲ـ۴ـ۶ـ۸ـ۱۰
★ بازگشت اژدها ـ رنگی ـ لی‌وی‌لونگ
پارامونت(۶۴۸۳۲۱) ۱۵ر۱۱ـ۳۰ر۳ـ۲۰ر۵ـ۳۰ر۷ـ۳۰ر۹
★ بازیهای زندگی ـ رنگی ـ هامالینی
حافظ (۳۹۱۰۷۴) ۳۰ر۱۰ـ۳۰ر۲ـ۳۰ر۴ـ۳۰ر۶ـ۸ر۳۰
★ باباشمل ـ رنگی ـ فردین ـ فروزان
تراس نیاگارا ۷ ـ ۹
★ (پلنگصورتی ـ سینماسکوپ ـ رنگی) و (زاردون)
تخت‌جمشید (۶۵۲۵۰۰) ۱۱ـ۲ـ۴ـ۶ـ۸ـ۱۰
★ تنهائی ـ منوچهر وثوق ـ آرام
انیورسال (۹۲۶۹۰۳) ۱۱ـ۱ـ۳ـ۵ـ۱۵ر۷ـ۳۰ر۹
ایران (۳۱۶۳۰۴) ۳۰ر۱۰ـ۳۰ر۲ـ۳۰ر۴ـ۳۰ر۶ـ۸ر۳۰
ساینا (۳۵۲۴۴۲) ۱۰ـ۱۲ـ۲ـ۴ـ۶ـ۸ـ۱۰
پاسیفیک (۷۵۳۳۱۱) ۳۰ر۱۱ـ۳۰ر۱ـ۳۰ر۳ـ۳۰ر۵ـ۳۰ر۷ـ۳۰ر۹
تیسفون (۹۵۸۸۸۲) ۹ـ۱۱ـ۱ـ۳ـ۵ـ۷ـ۹
رنگین‌کمان (۷۵۶۷۶۰) ۹ـ۱۱ـ۱ـ۳ـ۵ـ۷ـ۹
پرسپولیس (۵۳۸۰۸۳) ۱۰ـ۱۲ـ۲ـ۴ـ۶ـ۸
دریا (۳۴۱۷۴۶) ۹ـ۱۱ـ۱ـ۳ـ۵ـ۷ـ۹
کارون (۹۵۵۱۶۵) ۳۰ر۱۰ـ۳۰ر۲ـ۳۰ر۴ـ۳۰ر۶ـ۸ر۳۰
موتاکو (۷۹۵۰۹۶) ۱۰ـ۱۲ـ۲ـ۴ـ۶ـ۸
★ تنها مردی که میتونه ـ سینماسکوپ ـ رنگی
پارک (۳۱۹۶۳۷) ۹ـ۱۱ـ۱ـ۳ـ۵ـ۷ـ۹
★ حادثه‌ساز ـ سینماسکوپ ـ رنگی
درو ازمطلاقی (۳۵۲۱۶۰) ۹ـ۱۱ـ۱ـ۳ـ۵ـ۷ـ۹
★ جنگ بین زن‌ها ـ رنگی ـ جکلمون ـ باربارا‌هریس
شهرقصه (۶۲۷۲۹۰) ۱۱ـ۲ـ۴ـ۶ـ۸ـ۱۰
★ جاهل‌ورقاصه ـ بهمن مفید ـ روشنک‌صدر
اروپا (۳۰۳۱۷۹) ۳۰ر۱۰ـ۳۰ر۲ـ۳۰ر۴ـ۳۰ر۶ـ۸ر۳۰
میامی (۷۵۴۳۲۹) ۱۱ـ۱ـ۳ـ۵ـ۷ـ۱۵ر۹
مولن‌روژ (۷۵۲۹۲۹) ۱۱ـ۱ـ۳ـ۵ـ۷ـ۹
الوند (۳۵۶۰۳۸) ۱۰ـ۱۲ـ۲ـ۴ـ۶ـ۸ـ۱۰
کیهان (۵۴۶۳۶۰) ۹ـ۱۱ـ۱ـ۳ـ۵ـ۷ـ۹
مارلیک (۹۶۳۶۱۶) ۱۱ـ۱ـ۳ـ۵ـ۷ـ۹
ارانوس (۵۲۷۹۷۱) ۳۰ر۱۰ـ۳۰ر۲ـ۳۰ر۴ـ۳۰ر۶ـ۸ر۳۰
سیلوانا (۳۶۳۷۷۷) ۱۱ـ۱ـ۳ـ۵ـ۷ـ۹
آستارا (۲۷۴۰۲۲) ۳۰ر۱۰ـ۳۰ر۲ـ۳۰ر۴ـ۳۰ر۶ـ۸ر۳۰
شرق (۵۳۴۰۲۴) ۳۰ر۱۰ـ۳۰ر۲ـ۳۰ر۴ـ۳۰ر۶ـ۸ر۳۰
شهرام (۸۴۴۵۴۹) ۱۱ـ۲۰ر۲ـ۳۰ر۴ـ۳۰ر۶ـ۸ر۴۵
★ چهار سوار ـ مهربان
پردیس (۳۰۴۲۵۹) ۹ـ۱۱ـ۱ـ۳ـ۵ـ۷ـ۹
★ چهره زیبای شیطان ـ رنگی/ـ اولین استوارت
رویال (۸۲۹۷۸۵) ۱۰ـ۱۲ـ۲ـ۴ـ۶ـ۸ـ۱۰
★ در تعقیب گنج ـ رنگی ـ پاتریک‌آلن
گلدن‌سیتی (۶۶۳۲۶۹) ۳۰ر۱۱ـ۳۰ر۳ـ۲۰ر۵ـ۳۰ر۷ـ۴۵ر۹
★ دوجاسوس ـ رنگی ـ راجندراکومار ـ راج‌کاپور
همای (۳۱۱۶۶۹) ۳۰ر۱۰ـ۳۰ر۲ـ۳۰ر۴ـ۳۰ر۶ـ۸ر۳۰
★ دختران حادثه‌جو ـ رنگی ـ الیزابت‌تکمبل
پلازا (۶۴۴۲۵۵) ۱۵ر۱۱ـ۱۵ر۳ـ۱۵ر۵ـ۱۵ر۷ـ۱۵ر۹
سهیلا (۳۱۶۴۷۴) ۳۰ر۱۰ـ۳۰ر۲ـ۳۰ر۴ـ۳۰ر۶ـ۸ر۳۰
مراد (۷۵۳۳۸۲) ۹ـ۱۱ـ۱ـ۳ـ۵ـ۷ـ۹
ری (۵۲۲۰۷۸) ۱۰ـ۱۲ـ۲ـ۴ـ۶ـ۸ـ۱۰
★ دزد دمشق ـ رنگی ـ تونی‌راسل
متروپل (۳۱۹۴۱۰) ۹ـ۱۱ـ۱ـ۳ـ۵ـ۷ـ۹
★ سدحد قدرت ـ جنسون
البرز (۳۰۴۲۵۸) ۳۰ر۸ـ۱۲ـ۳۰ر۳ـ۳۰ر۷ـ۳۰ر۸
★ سه‌شیطون ـ سینماسکوپ ـ رنگی
ستاره (۵۳۸۷۲۱) ۹ـ۱۱ـ۱ـ۳ـ۵ـ۷ـ۹
★ شام آخر ـ پرویز فنی‌زاده ـ نوری کسرائی
کاپری (۹۲۸۴۰۱) ۱۱ـ۱ـ۳ـ۵ـ۱۵ر۷ـ۳۰ر۹
★ (×) عقده زن‌نداشتن ـ رنگی ـ لاندوبوزانگا
پولیدور (۸۹۲۷۳۱) ۳۰ر۱۱ـ۳۰ر۱ـ۳۰ر۳ـ۳۰ر۵ـ۳۰ر۷ـ۴۵ر۹
★ عصر جدید ـ چارلی‌چاپلین
دیاموند (۸۲۸۴۰۰) ۱۵ر۱۱ـ۴۵ر۱ـ۳۰ر۳ـ۳۰ر۵ـ۳۰ر۷ـ۴۵ر۹
★ غزل ـ فردین ـ پوری بنائی
نیاگارا (۶۶۵۳۰۷) ۱۱ـ۱ـ۳ـ۵ـ۷ـ۹
★ قطار مرگ ـ اسیر عشق یک مرد
فلور (۵۲۸۰۹۶) ۹ـ۱۱ـ۱ـ۳ـ۵ـ۷ـ۹
★ کندور ـ رنگی ـ رابرت‌بردفورد
آتلانتیک (۸۹۷۱۷۱) ۱۵ر۱۱ـ۳۰ر۱ـ۳۰ر۳ـ۳۰ر۵ـ۳۰ر۷ـ۳۰ر۹
شهرتماشا(۹۲۹۲۸۳) ۳۰ر۱۱ـ۳۰ر۱ـ۳۰ر۳ـ۳۰ر۵ـ۳۰ر۷ـ۳۰ر۹
★ معما ـ رنگی ـ پل‌نیومن ـ کاری‌گرانت
گلدیس (۶۲۸۷۱۳) ۳۰ر۱ـ۳۰ر۳ـ۳۰ر۵ـ۳۰ر۷
★ طوقی ـ بهروز وثوقی ـ ملک‌مطیعی ـ آفرین
آسیا (۶۴۳۹۰۹) ۱۱ـ۱ـ۳ـ۵ـ۷ـ۱۵ر۹
رکس (۳۱۸۲۴۲) ۳۰ر۱۰ـ۳۰ر۲ـ۳۰ر۴ـ۳۰ر۶ـ۸ر۳۰
شهوند (۳۵۴۰۴۰) ۹ـ۱۱ـ۱۵ر۱ـ۴ـ۱۵ر۶ـ۸ر۳۰
لیدو (۵۴۱۲۸۲) ۱۰ـ۱۲ـ۲ـ۴ـ۶ـ۸ـ۱۰
نپتون (۷۶۰۱۳۶) ۹ـ۱۱ـ۱ـ۳ـ۵ـ۷ـ۹
ژاله (۳۰۴۱۲۰) ۳۰ر۱۰ـ۳۰ر۲ـ۳۰ر۴ـ۳۰ر۶ـ۸ر۳۰
توسکا (۵۳۹۰۴۴) ۳۰ر۱۰ـ۳۰ر۲ـ۳۰ر۴ـ۳۰ر۶ـ۸ر۳۰
المپیا (۹۲۶۷۹۷) ۹ـ۱۱ـ۱ـ۳ـ۵ـ۷ـ۹
پاسارگاد (۳۴۲۷۸۲) ۹ـ۱۱ـ۱ـ۳ـ۵ـ۷ـ۹
چرخ‌فلک (۹۵۰۵۵۸) ۱۰ـ۱۲ـ۲ـ۴ـ۶ـ۸
سیلورسیتی (۲۶۱۲۰۵) ۳۰ر۱۰ـ۳۰ر۲ـ۳۰ر۴ـ۳۰ر۶ـ۸ر۳۰
★ (×) مونیک ـ رنگی ـ جون‌آلکورن
ریولی (۷۵۷۷۷۷) ۱۱ـ۳۰ر۳ـ۳۰ر۵ـ۳۰ر۷ـ۳۰ر۹
★ (×) مالیزیا ـ رنگی ـ سینماسکوپ
آریا (۳۱۹۸۸۴) ۹ـ۱۱ـ۱ـ۳ـ۵ـ۷ـ۹
★ مرد هزار لبخند ـ حاجی‌مراد
آسمان‌آبی (۳۴۱۶۶۸) ۹ـ۱۱ـ۱ـ۳ـ۵ـ۷ـ۹
★ هیتلر نخاله ـ رنگی ـ آلیس‌ساپریچ
امپایر (۸۹۳۹۴۲) ۱۵ر۱۱ـ۳۰ر۱ـ۳۰ر۳ـ۳۰ر۵ـ۳۰ر۷ـ۴۵ر۹
★ (×) وسوسه خطرناک ـ رنگی ـ استیوساندور
رادیوسیتی (۶۴۳۳۲۰) ۱۵ر۱۱ـ۳۰ر۳ـ۳۰ر۵ـ۳۰ر۷ـ۳۰ر۹
★ وداع بااسلحه ـ رنگی ـ راک‌هودسن
بولوار (۶۵۵۲۹۲) ۱۱ـ۳۰ر۱ـ۴ـ۴۵ر۶ـ۳ر۹
سانس انگلیسی
گلدیس ساعت ۹ر۳۰ (معما)

حمیرا ـ داریوش ـ عقیلی ـ نوش‌آفرین ـ لیلا‌فروهر
گلوریا روحانی ـ ژاله فرخ‌زادی ـ بتی ـ یلدا ـ مرتضی ـ کمدین محبوب سیدکریم و هنرمند نسل‌جوان ... رامش

در عظیم‌ترین کنسرت سال
بکارگردانی هنرمند ارجمند فریدون فرخ‌زاد
۲۳ مرداد ماه۲۵۳۵ شاهنشاهی در
هتل مجلل کینگز
محل فروش بلیط :صفحه فروشی بتهوون(چهار راه پهلوی) اوبرون: خیابان تخت‌جمشید شماره ۲۸۱ـ ودفتر هتل کینگز

طنز روز

هادی خرسندی

روزگار عجیب

گفتم ـ مردی با آجر زده توی سر رفیقش و او را کشته .
گفت ـ عجیب است !
گفتم ـ چی عجیب است؟
گفت ـ عجیب است که آجر گیر آورده .

نامه‌های کوتاه

دکتر یار وظیفه‌شناس

برای دریافت قبوض صندوق مستاجرم به دفترخانه‌شماره ۱۷۰ مراجعه کردم. کارمند مسئول بعد از اینکه یکساعت مرا معطل ساخت، از پذیرش وکالتنامه خودداری کرد و تائیدیه آقرا خواستار شد.
ضمنا در چند مورد دیگر نیز اشکال‌تراشی کرد تامن درنهایت مصابیت‌تقاضاکردم شمارمحساب بانکی مرا به مستاجرم ابلاغ‌کند تا او کرایه منزل را بحسابم بریزد .اماطرف نهذیرفت وبسیار بی‌ادبانه به من توهین کرد.
دکتر بهرام جهانیان

کار اجباری

من کارمند اداره بهداری شهرستان لنگرود هستم. با وجودیکه سنم از مرز شصت گذشته، بعد وازکار افتادهشده‌ام، معهذا با تقاضای بازنشستگی‌من موافقت نمی‌شود.
از دوسال‌پیش تاکنون هرچه بمقامات مسئول نامه می‌نویسم وتقاضای رسیدگی میکنم‌هیچ‌کس به حرف من گوش نمیدهد.
در حالیکه من در شرایط‌فعلی بهیچوجه قادر بکار نیستم،بچه علت مقامات بهداری‌بازنشستگی‌ام نمی‌کند؟
محمد باقر مزیاد

بهبود وضع

وزارت آموزش و پرورش‌با تمام وعده ووعیدهائی که داده است تاکنون هیچگونه اقدامی جهت بهبود وضع آموزگاران مدارس خصوصی بعمل نیاورده است. باتوجه باینکه حقوق و مزایای این معلمان نسبت بسایر همکاران خود در مدارس دولتی بسیار ناچیز است،چرا مسئولان امر برای جلوگیری از این تبعیض تصمیمی‌نمی‌گیرند؟ ازهمه مهمتر اینکه چرا برای‌استخدام آموزگاران رسمی از وجود معلمان بخش خصوصی استفاده نمی‌شود؟ امیدوارم این مسائل مهم که درد کلیه آموزگاران غیر دولتی است مورد توجه اولیاء امور قرار گیرد.
سید محمد رضا اعتماد

تکرار واقعه

تصحیح کنندگان اوراق‌امتحانی ششم ادبی در شهرستان‌اردبیل مثل سالهای گذشته بازهم بی‌دقتی بخرج داده و بسیاری ازدانش آموزان را که استحقاق قبولی داشتند مردود ساختند. چرا از طرف وزارت آموزش و پرورش باین مساله که در شهرستان اردبیل تازگی ندارد، رسیدگی نمی‌شود؟
هج

دفتر بی‌ارزش

کارگران کارخانه‌های سیمان مقدم وفخر ایران نظرآبادقزوین شکایت دارند که هر چنددفترچه سازمان خدمات درمانی به آنها داده شده، ولی‌درآنجا نه‌پزشک وجود دارد و نه داروخانه! این کارگران می‌گویند: درچنین شرایطی این دفترچه‌ها به چه کار ما

خرسند زاده

آسفالت خیابان

خیابان شماره ۳۸ در کوی گیشا قراربودسال گذشته آسفالت شود . اما در حال حاضر که [illegible] جدید را هم پست‌سر گذاشته‌ایم ، هنوز از آسفالت این خیابان خبری نشده است . بنابر این تقاضا میشود تا زمستان فرا نرسیده است مسئولان امر اقدام به آسفالت‌این خیابان کنند .
عنایت‌اله رئوف

عذر موجه

من در دبیرستان کیهان‌نو تحصیل می‌کنم سال گذشته شهریه نپرداختم و از مزایای‌تعهد تحصیل استفاده کردم . امسال کمبرای ثبت‌نام رفتم‌مسئول‌مربوطه گفت چون تا این تاریخ وزارت آموزش و پرورش مقداری ازبدهی های خود را پرداخت نکرده است ازنام‌نویسی دانش‌آموزانی‌که تعهد سپرده‌اند خود داری می‌شود .
کامران حیدرزاده

نوشته : ناصر نجمی

بحث و انتقاد

ثبت نام در مدارس یا فتح خیبر ؟!

همچون سرداری که از فتح خیبر بازگشته باشد، سرافراز و گردن افراشته پس از ثبت نام فرزندم به خانه برگشتم . موضوع را خواهش میکنم دست کم نگیرید . آخر ، کار شوخی و سادمی نبود . حدیث ثبت نام‌بچه ها از یک مدرسه به مدرسه دیگر وحکم الزام کاری است که هرکس موفق و پیروز از آن باز گردد،باید برگردنش حلقه گل انداخت و اسپند و دانه های خوشبوی دیگر برایش دود کرد !

با این تفصیل‌وتفاصیل ،من چطور بعد از ثبت‌نام بچه شایستی خوشحال باشم و احساس غرور از چنین پیروزی درخشانی نکنم ؟بهر تقدیر ، داستان این است که من سال گذشته میخواستم نام کودکم را در همان مدرسه‌ای که بود برای سال بعد هم بنویسم . در مرداد ماه که فکر میکردم هنوز نه خانی آمده و نه خانی‌رفته، فرصت مناسبی برای اسم نویسی است ، زیرا تا مهر ماه خیلی وقت و زمان هست . اما برخلاف انتظار باقیافه منفی و اعتراض آلود اولیای مدرسه روبرو شدم و هنگامی که در مقام پرسش برآمدم ، گفتند : آقا ، ما از اواسط تیر ماه داریم ثبت نام می‌کنیم و شما حالا که یکی دو هفته از شروع ثبت‌نام گذشته آمده‌اید ؟ گفتم ،شاگرد خود شماست و از کلاسی به کلاس دیگر نقل مکان می کند ، و اصلا در چنین وضع و کیفیتی نباید ثبت‌نامی صورت گیرد ، زیرا ثبت‌نام مثل ضمیر (هو) درش‌مستتر است !

بالاخره پس از کلی بگومگو و آمد و رفت و واسطه و شفیع تراشیدن ، ثبت‌نام انجام شد و اینهمدر نوع خود پیروزی و توفیقی بود قابل توجه.ولی‌امسال که ثبت‌نام برای سال اول راهنمائی بود ، شکل قضیه‌فرق میکرد وبنده که توی هرکار بحکم‌تجربه‌باحس بدبینی،پا پیش میگذارم ، گفتم بهتر است که زودتر از وقت مقرر به مدرسه مراجعه کنم . بهمین نیت در یکی از روز هائی که مسئولان مدرسه در، بر صندلی جلوس میفرمایند به آنجا رفتم کمبعد از مراسم و انجام احترامات فائقه گفتند: بنشینیدتا مدیر از در بدر آید . ساعت‌ها نشستیم‌تامعظم‌لها تشریف آوردند .

بنده خودم را معرفی کردم و گفتم نام و نشانم این است و چنان و چنین است خدمات فرهنگی‌ومطبوعاتی بنده ! فکر کردم شاید معجزه اسم و شهرت خود فریب دهنده ، زمینه را هموار سازد !

او لب ها را به خنده ملیحی از هم گشود و آنگاه جواز قبولی دبستان را گرفت و زیر نظر مهر مظاهرقرار داد . چند بار نگاه ها را از بالا به پائین و از پائین‌ببالا روی نمرات امتحانی لغزاندو بمحض اینکه نگاهش‌بنمره حساب و هندسه بندمزاده افتاد ، متوقف ماند و آن‌لبخند کوتاه نرم نرمک از روی لبانش گریخت‌و سرانجام‌گفت: آقا نمره حساب بچه که ۹٫۸۰ است ؟ حال آنکه اگرنمره از ده بالاتر نباشد ما نام کسی را نمی نویسیم. گفتمش این جواز قبولی است و مهر مدرسه مبارکه و اداره جلیلو امهارو امضاهای معتبر دیگر دارد که جمع نمرات هم قابل توجه است . ولی نمره حسابش‌بفهمی نفهمی‌پس از کوشش و تلاش زیاد کم است، اما قابل قبول‌است. به‌علاوه ضابطه و مقرراتی هم وجو ندارد که مدرسه‌ی از ثبت نام کودکی بخاطر اینکه نمره یکدرس شاگردبالای ده نیست خودداری کنند ! خانم مدیرفرمودند :شاگردان ما همه در زمره شاگردان عالی و متعالی و والا هستند. گفتمش انشاءالله که چنین باشد و بندمزاده هم ازبرکت توجهات شما و امثال شما به پایه‌ای عالی‌برسد . بالاخره پس از مدتی گفتگو حاضر شدند که از بنده و چند نفر دیگر از اولیای اطفال که فرزندان آنها هم اکثرانمره حسابشان عالی نبود ، تعهد بگیرند که در این سه ماه تعطیلات مساعی جمیله را مبذول دارند تا وضع درس وحساب و هندسه‌اشان عالی شود . بهر حال بدین‌ترتیب ثبت‌نام به عمل آمد و بنده و عده‌ای از اولیای اطفال که وضع مشابهی با ارادتمند داشتند ، پیروز و رستگارو خوشحال از مدرسه بیرون آمدیم درحالیکه بهم می گفتیم که مدرسه های قبلی هم بهنگام ثبت‌نام فرزندان همین‌مسائل را یادآور میشدند و مدرسه خود را مدرسه نمونه با معلمانی مافوق عالی میدانستند ولی عملا هم به علت سنگینی و دشواری درس حساب و هندسه و هم بدلیل بی‌تفاوتی معلمان شاگردانی با نمراتی متوسط تحویل‌می دادند ! کوتاه کلام آنکه ثبت نام فرزند چیزی است‌بالاتر و درخشان‌تر از فتح خیبر که جادارد برای آن جشن ها برپا شود !

پیشنهادی برای توزیع بهتر تغذیه

شکی نیست که هدف از صدور فرمان تغذیه رایگان تامین تغذیه بهتر و مناسبتر فرزندان این مرزوبوم‌است. لیکن نحوه اجرای این فرمان و بروز نابسامانی هایی‌در روال توزیع مشکلاتی ما بوجود آورده است که گویا گروهی از دست اندرکاران مایل نیستند درباره آن بحث و گفتگو شود !

در حالیکه هرگونه پیشنهاد اصلاحی در اجرای هرچه بهتر این برنامه موثر خواهد بود .به عنوان مثال واقعیت انکار ناپذیر اینست که مدارس شمال شهر چون از تغذیه بهتری برخوردارند ، چندان به تغذیه رایگان احتیاج نداشته ، توجهی به آن نشان نمی دهند . حال آنکه در اکثر روستاها و شهرهای دورافتاده ایران . دانش آموزان به این نوع تغذیه مطلوب و موثر توجه ونیاز آشکاری دارند . بنابراین اکنون که فرصت کافی در اختیار اولیای امور هست ، آیا بهتر نیست‌درمدارسی که احتیاج به توزیع مواد خوراکی مشاهده نمیشود ، بطور منطقی از توزیع غذا صرفنظر گردد و در عوض در مدارس جنوب شهر ویا مدارس روستاهاوشهر های دورافتاده به آن توجه بیشتری مبذول دارند تا نتیجه غایی از اجرای فرمان گرفته شود .

بعلاوه بایستی در نحوه تهیه مواد دقت کرد تا با ذائقه کودکان ایرانی سازگار باشد ، نه آنکه صرفابرای رفع تکلیف غذاهای نابابی بخورد کودکان داده شود.

علی اصغرمحمدی

عکس روز

این نوع مزاحمت ، مجازات ندارد ؟

زمانی بود که تعداد اتومبیلها در شهر تهران از چند هزار تجاوز نمیکردوبهمین سبب خلوتی خیابانها عابرانی را که‌قصد قدم زدن وهواخوری داشتند، غرق در نشاط و مسرت می‌ساخت.

بنابراین هرگاه پیاده‌رویی به دلیلی بسته میشد و یا گذشتن از آن بسختی انجام می‌گرفت، رهگذران با آسایش‌خاطر وفراغ بال قدم به حاشیه خیابان مینهادند و از کنار مانع می‌گذشتند. اما حالا کمدر خیابان‌ها عبور حشرات نیز بسختی‌انجام میگیرد، بسیار خود خواهی و بی‌توجهی میخواهد که فردی مانند صاحب این‌کالا بی‌اعتنائی تمام سرتاسر یک پیادمرو را مسدود کند و خواه وناخواه مردم را دستخوش خطرات فراوان سازد.

بی‌شک اگر برای این تجاوزات آشکار مجازات‌های مناسبی قائل شوند، دیگر کسی جرات نمیکند به این سادگی حقوق مسلم مردم را سلب کند.

عکس از: مرتضی‌خاکی

حرف‌هایی از آنسوی سیم!

مشکلات خود را با «اطلاعات» در میان بگذارید :

تلفن : ۳۲۸۲۷۷ هرروز باستثنای (پنجشنبه ها) ازساعت‌شش‌تا هشت‌ونیم بعداز ظهر

★ طاهره میرزائی‌ازتهران: اهالی شهرک شادآباد واقع در جاده قدیم کرج از بوی تعفن یککارخانه کالباس سازی که در این منطقه قرار گرفته است ، هستند. چرااداره‌بهداشت در این مورد اقدامی‌بعمل نمی‌آورد ؟

★ جای گل رضی اصغر صحبت‌می‌کند شرکت مخابرات‌همیشه‌قبض تلفن را هردوماه یکبار میفرستاد ، اماحالا شش‌ماه است که قبض تلفن برای من نیامده است. پرداخت حق‌المکالمه برای این‌مدت طولانی که مبلغ‌زیادی را تشکیل میدهد ، مشکل است چرا این شرکت برای صدور قبض مثل سابق عمل نمی کند ؟

★ متین‌دژم صحبت می کند. مدت دوماه است که‌تلفن منزل من خراب شده ، باوجودیکه‌مرتبا بشرکت مخابرات تلفن می زنم و آنراگوشزد می کنم ، تاکنون هیچ اقدامی از طرف شرکت انجام نگرفته است.

★ آقا، من عباسعلی پروین ضمیر از تهران : فاضلاب خانه‌های منطقه غرب تهران حدود خیابان دامپزشکی هاشمی ـ طوس به کوچه سرازیر میشود و همه جدول‌ها و جویها راپراز لجن کرده و درضمن در برابر مغازه‌ها سد معبرشده است ، چرا ماموران در اینمورد اقدام نمیکنند؟

★من محمد استاد زمانی هستم. کوی گل سرخ واقع در انتهای خیابان گلناز در فلکه اول آریاشهر آسفالت نیست. در نتیجه اهالی این کوی که تعداد آنان تقریبا به دو هزار نفر میرسد، تابستان‌ها از نظر گردوخاک و زمستان‌ها از لحاظ گل ولای فراوان‌در ناراحتی بسر می‌برند.تقاضا میشود هرچه زودتر این کوی پرجمعیت را آسفالت کنند.

★ لطفا بنویسید محمد رضا رنجبر تلفن زده‌است قطعه زمینی در تهران‌پارس دارم که چند سال پیش‌آنرا متری چهارصد و شصت تومان خریده‌ام. اخیرابانک رهنی بسراغ زمینم آمدمو می‌خواهد بزور آنرا متری پنجاه تومان خریداری‌کند! علت این زورگوئی‌چیست؟

★ الو، من فروغ: از طرف وزارت آموزش‌و پرورش دستور داده شده است که سرویس مدارس را جمع‌کنند. من سه فرزند دارم ومدرسه آنها فاصله زیادی تاخانه ما دارد که نمیدانم باچه وسیله‌مطمئنی میتوانم آنان رابه‌مدرسه بفرستم؟

آگهی مناقصه شماره ۱۳و۰۳و۱۴۰۱و۱۸ر تاریخ ۲۳و۴ر۲۵۳۵

پادگان خرم‌آباد ۱۲۴ قلم اجناس خدماتی رابمقدار و مشخصات در برگ شرایط معامله از طریق حراج به فروش میرساند .

پیشنهاد دهندگان میتوانند با مراجعه به دفترآماد سربازخانه شماره ۲ و ملاحظه نمونه مشخصات‌اجناس و دریافت برگ شرایط و مشخصات معامله پیشنهادخود را طبق مفاد مندرج در شرایط معامله تنظیم و تا روز ۱۲ر۵ر۲۵۳۵ به دفتر آماد تسلیم نمایند .

پادگان خرم‌آباد

استخدام ماشین نویس

دانشگاه ملی ایران برای خدمت در واحدهای تابع خود به عده‌ای ماشین‌نویس ورزیده‌باداشتن شرایط زیر نیاز دارد :

۱ـ دیپلم کامل متوسطه
۲ـ برگ انجام و یامعافیت‌از خدمت وظیفه‌عمومی
۳ـ حداقل سن ۲۰ سال و حداکثر۳۵ سال

کسانی که دارای تجربه و سابقه کارباشند حق‌تقدم‌خواهند داشت . داوطلبان میتوانند با همراه داشتن عین شناسنامه و سه قطعه عکس بامداد روز شنبه ۲ مردادماه ۲۵۳۵ از ساعت ۸ تا۱۲ به امور کارگزینی دانشگاه ملی ایران (واقع در اوین) مراجعه نمایند .

دانشگاه ملی ایران

مردم در جایگاه مسئولان

باتجهیز روستاها، مهاجرت روستانشینان متوقف خواهدشد

از : جعفر مینوی ـ وکیل دادگستری

هجوم سیل آسای‌روستائیان به شهر ها و بخصوص پایتخت ، مبتنی برعلل خاصی است که مهمترین آنها نبودن وسایل و امکانات رفاهی در بارمی از روستاها و بازدهی اقتصادی ناچیز در فعالیتهای کشاورزی نسبت به کارهای صنعتی است . راه نیافتن صنعت به کشاورزی و مکانیزه نشدن کامل آن ، سطح تولید را بالنسبه پائین آورده است و نتیجتا درآمد های ناشی از اشتغال در امور کشاورزی ، در مقام مقایسه با هزینه های زندگی ، رقم نامتناسبی را تشکیل میدهد .

بهمین علت ، کشاورز ، برای دست یافتن به درآمد بیشتر و تامین زندگی مرفه‌تر عازم شهرهای بزرگ میشود تا با فعالیت در مراکز صنعتی و انجام کارهای ساده‌تر و کم زحمت تر ، درآمد خود را به چند برابر سابق برساند .

ازطرفی، محدود بودن میدان فعالیت در روستاها و فقدان وسایل کافی برای اشتغال‌در کارهای تولیدی یکی دیگر از عواملی‌است که باعث بوجود آمدن بیکاری های فصلی‌برای روستائیان شده و انگیزه مهمی در مهاجرت آنان بشمار میرود .

سکنی گزیدن مهاجران در شهرها و جذب آنان به کارگاههای صنعتی موجب میشود که کشاورزان برای همیشه کارهای کشاورزی را رها سازند و علاقه خود را از زادگاه خویش سلب نمایند.

این جابجایی زیانبخش و نامتعارف موجب می‌شود با همه امکانات فراوانی کمبرای تولید محصول فراهم است ، با کمبود بسیاری‌از مواد خوراکی‌مواجه‌شویم و اجبارا آنها را از کشور های خارج خریداری کرده و از این راه ارز کشور را به هدر دهیم .

برای جلوگیری از مهاجرت روستائیان لازم است در کلیه نقاط روستائی کشور اقدام به ایجاد کارگاههائی کنیم که زنان و مردان روستائی با اشتغال به کارهای دستی و نیمه صنعتی به تولیداتی غیر از محصولات کشاورزی دست بزنند تا از این راه هم‌درآمدی کسب کنند و هم سرگرمی بیشتری داشته باشند .

ضمنا تا آنجا که امکان‌دارد وسایل تفریحی جوانان روستائی را بیشتر کنیم و موجباتی فراهم‌سازیم کمرغبت شهرنشینی در آنان از میان برود و مساله مهاجرت روستانشینان برطرف شود .

باین ترتیب جلوی بسیاری‌از مهاجرتهای کنونی که باشدت وحدت فراوانی صورت‌میگیرد گرفته شده و بیم ووحشت‌از گسترش بیش از حد شهرها از میان میرود و بسیاری از مسائل و مصائب شهرنشین‌ها بخودی خود برطرف می‌گردد.

چهل سال قبل درهمین روز

عوارض اماکن عمومی و صدی ۲ خانه‌های مسکونی ملغی شد

بموجب تصویب نامه شماره ۵۳۵۱ هیئت دولت و اعلان اداره شهرداری از تاریخ ۱۵ تیر عوارض صدی ۲ از خانه های مسکونی و عوارض اماکن عمومی از قبیل میهمانخانه‌ها ، گاراژها ، کافه‌ها و غیره ملغی گردیده و مراتب به شهرداری تهران برای اجراء ابلاغ شده است .

بازار فرش

وضعیت بازار فرش از ۱۵ اول تیرماه کمافی‌السابق بوده ولی در این دو سه روزه بواسطه چند فقره خریدهائی که شده قدری موجب‌امیدواری است. گمان میرود اگر خرید ادامه داشته باشد قیمتها تغییر نماید زیرا موجودی‌بازارخیلی کم است. مظنه فعلی از این قرار است :

قالی نخ فرنگ بزرگ پارچه نمره ۱ ذرعی ۲۴۰ تا ۲۵۰ ریال ، قالی نخ فرنگ بزرگ پارچه نمره ۲ ذرعی ۲۱۰ تا ۲۲۵ ریال ، قالی نخ فرنگ کوچک پارچه نمره ۱ ذرعی ۲۰۰ تا ۲۱۵ ریال ، قالی نخ فرنگ کوچک پارچه نمره ۲ ذرعی ۱۸۵ تا ۱۹۵ ریال .قالی نخ فرنگ کوچک پارچه نمره۳ ذرعی ۱۶۰ تا ۱۷۰ ریال .قالی های نخ ایرانی مشک‌آبادی چون خریدار مهمی ندارد و از طرفی کمتر هم یافت میشود مظنه فعلی از اینقرار است : نمره یک ۸۰ تا ۸۵ ریال،نمره دو ۷۰ تا ۷۵ ریال ، نمره سه ۶۰ تا ۶۵ ریال ، نمره چهار ۵۰ تا ۵۵ ریال .

انتقال وحرکت بمرکز

آقای دکتر شکوه رئیس بیمارستان شهرداری شیراز به طهران انتقال پیداکرده و همین دو روزه پس‌ازتحویل‌سرویس اداری به آقای دکتر افخم حکمت رئیس بهداری ایالتی فارس بطهران عزیمت خواهند کرد .

مسابقه نو

روزنامه اطلاعات مسابقه‌ای تحت عنوان«برای‌رفع‌خستگی» ترتیب داده و از علاقمندان دعوت کرده است با ارسال حکایات کوچکو سرگرم‌کننده در این مسابقه که هر ماه یکصد ریال جایزه دارد، شرکت کنند . اینک چند نمونه از جوابهای واصله :

اقسام باد

معلم جغرافی ـ باد چند قسم است ؟
شاگرد ـ آلیزه ، موسمی ، ساحلی ...
در این اثناء معلم از شاگرد دیگری پرسید : دیگر چه بادی ؟
شاگرد ـ باد مفاصل !
«کرمانشاه ـ حسین‌گیلانپور»

آدم وار !

مشتری ـ آقا این گندمها را خرواری چند میفروشی؟
علاف ـ من خروارنمیفروشم، آدموار میفروشم !
«تهران ـ محسن‌فتوحی‌قیام»

جواب‌درست

خانم‌به‌نوکر ـ خجالت‌نمیکشی با این پای کثیف داخل اطاق میشوی ؟
نوکر ـ چکنم خانم ، پای دیگری ندارم !
«تهران ـ محمدرضاکمال‌هدایت»

فهم کلفت

خانم ـ ربابه ، برو ببین میزان‌الحراره از جائی‌که بود بالا رفته ؟
کلفت ـ خانم ، این غیرممکن است . چون آن را به میخ آویزان کردم و هیچوقت‌بالاتر نخواهد رفت !
«تهران ـ ناصر شیخ‌الاسلامی ملایری»

بیمار گیج

پزشک ـ شما غلیان کشید ؟
بیمار ـ خیر آقای دکتر ،من ناوه کشم !
پزشک ـ مقصودم اینست که دودی هستید ؟
بیمار ـ خیر آقای دکترمی‌بینید که تمام بدنم‌سفید است !
پزشک ـ عجب ! شما اهل دخانیات هستید ؟
بیمار ـ خیر ، بنده اهل لنجانات هستم !
پزشک ـ چراملتفت‌نمیشوید؟ میخواهم بدانم شما دودکش هستید یانه ؟
بیمار ـ اختیار دارید آقای دکتر ، اگر دودکش بودم میگذاشتند روی بخاری !
«تهران ـ فرخ‌روپارسیای»

«نقل از اطلاعات ۲۷ تیر ۱۳۱۶»

نمایندگان مجلس شورای ملی در جریان بازدید ایرداک گفتند :

کارخانه‌سازنده‌قطعات پیش‌ساخته‌ایرداک

راه‌حل بهتری برای تامین مسکن و جبران کمبود آن در منطقه آذربایجان می باشد

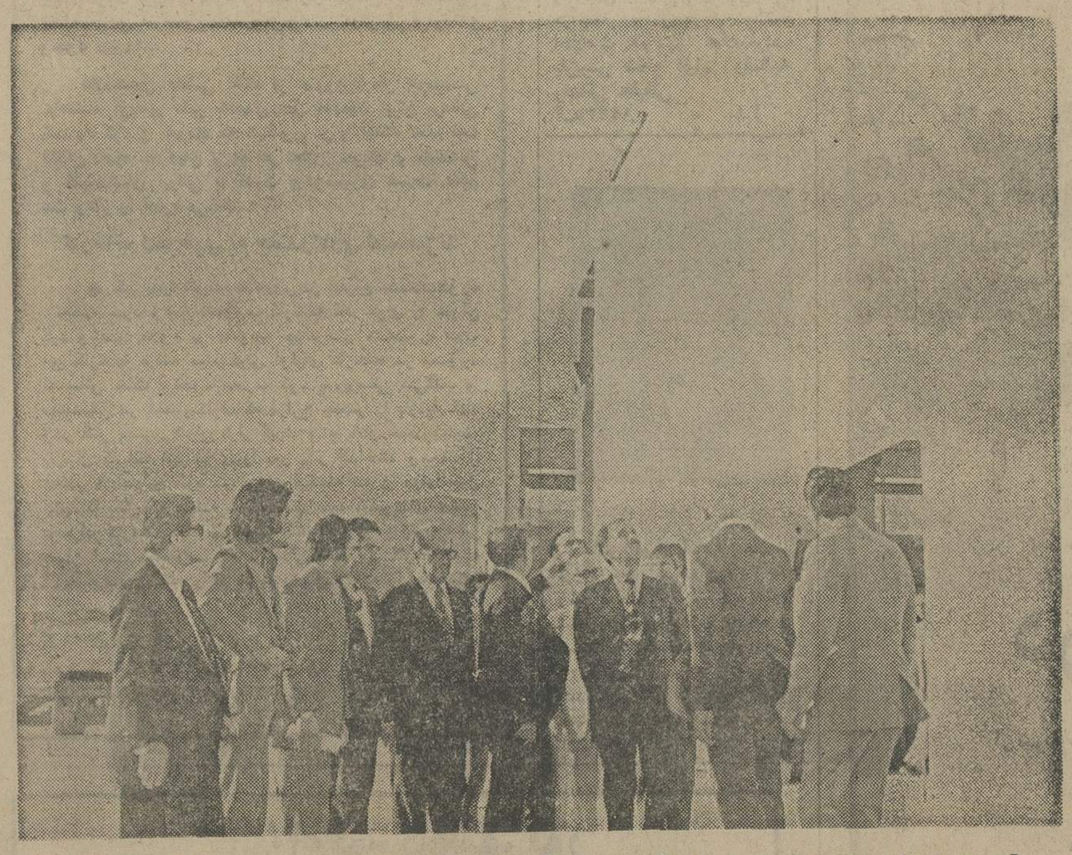

آقای حاج مرتضی رحیمزاده خوئی مدیرعامل کارخانه « ایرداک» درمورد فعالیت های این کارخانه ، به نمایندگان مجلس شورای‌ملی توضیحاتی می‌دهند .

نمایندگان مجلس شورای‌ملی درکمیسیون اقتصاد و دارائی که بمنظور بازدید از تاسیسات‌کمرکات غرب کشور به تبریز آمده بودند از کارخانه قطعات پیش‌ساخته «ایرداک» و همچنین ازکوی‌ولیعهد وتاسیسات آن بازدید کردند .

دراین بازدید که آقای حاج مرتضی رحیمزاده خوئی مدیرعامل وبنیانگذار این تاسیسات نمایندگان مجلس راهمراهی میکرد طی سخنانی‌گفت : «ایرداک» عظیم‌ترین کارخانه ساختمان‌سازی در ایران است که از اول مرداد ماه ۲۵۳۵ با تولید قطعات پیش‌ساخته فعالیت خود را برای فروش آغاز می‌کند . این کارخانه مدرن وعظیم با سرمایه‌گذاری هفتصد میلیون ریال در ۵ کیلومتری تبریز وسیله کنسرسیوم صنایع ایران ـ دانمارک وآلمان ایجاد شده که بابکار گرفتن کارشناسان و متخصصین‌خارجی می‌تواند طرح های گسترده‌ای را درامر ساختمان قطعات‌پیش‌ساخته پیاده کند . در اینجا یکی از نمایندگان پرسید که این کارخانه درچه زمینه‌ای می‌تواند فعالیت نماید ؟

آقای خوئی پاسخ دادایرداک قادر است پروژه های گسترده‌ای را از قبیل انبارهای بزرگ برای کالاهای تجارتی ـ ساختمان کارخانجات ، کارگاههای بزرگ‌ـ فروشگاههای وسیع ـ مجتمع‌های درمانی،، آموزشی‌واداری‌ـ هتل‌ها وآپارتمانها وواحدهای مسکونی را درفاصله زمانی کوتاه پیدا کند کما اینکه چند روز پیش اولین کلنگ‌آسمانخراش ۲۰ طبقه شهریار که کارساختمانی آن با شرکت ایرداک خواهد بودبزمین زده شد و نیز هم‌اکنون این‌شرکت ساختمانهای ۵ و۷ و ۱۰ طبقه درکوی ولیعهد دردست ساختمان دارد وبدین ترتیب گام موثر برای رفع کمبود خانه و آپارتمان در تبریز برداشته شد و درآینده‌ای خیلی نزدیک ایرداک فعالیت خود را درکلیه شهرهای آذربایجان و ایران متمرکز خواهدنمود.دراینجا آقای عباس‌میرزائی‌یکی‌ازنمایندگان به تجلیل از فعالیت های آقای حاج مرتضی رحیمزاده خوئی درزمینه عمران و آبادانی منطقه ازدربایجان بخصوص شهر تبریز اظهار داشت : از این مرد کمدر امر توسعه و رشد صنایع وایجاد عمران و نوسازی این شهر زحمت کشیده بایستی‌تجلیل‌کردی‌هم‌چنین خاطرنشان ساخت برای تامین مسکن و جبران کمبودآن‌هیچ‌راهی ممکن نیست‌غیرازایجادکارخانجات قطعات پیش‌ساخته .

سپس نمایندگان از تاسیسات کوی ولیعهد و مسجد بزرگ ونیز پارک وواحدهای مسکونی آن‌بازدید کردند .

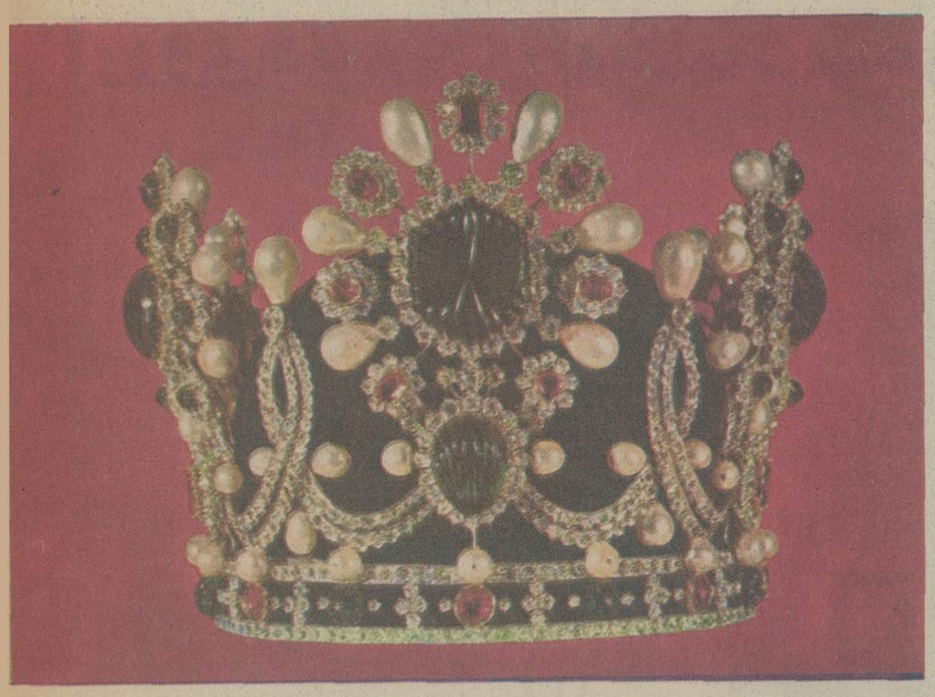

باتأییدات خداوند متعال

ما

محمدرضا پهلوی شاهنشاه ایران

محل صفحه مبارک کابینی

نظر باصل بیست و هفتم متمم قانون اساسی مقرر میداریم

مادهٔ اول - قانون پولی و بانکی کشور که بتصویب مجلسین سنا و شورای ملی رسیده و پیوست این دستخط است بموقع اجراء گذاشته شود.

مادهٔ دوم - هیئت دولت مأمور اجرای این قانون هستند.

تاریخ بیست و هفتم تیر، ۱۳۵۱ شمسی

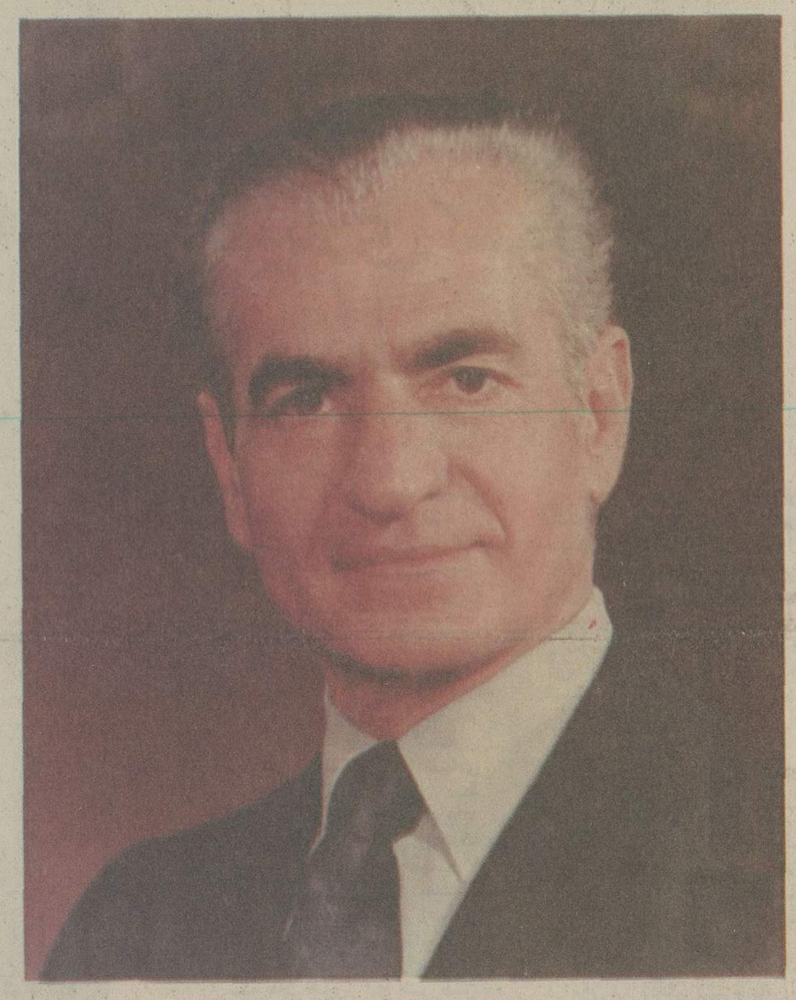

بانک مرکزی ایران، تنظیم کننده نظام پولی و اعتباری کشور

جواهرات سلطنتی

جواهرات سلطنتی ایران نفیس ترین مجموعه درنوع خود می باشد که به سال ۲۵۱۹ شاهنشاهی باتاسیس بانک مرکزی ایران در صیانت این بانک قرار گرفت و از همانسال به امر شاهنشاه آریامهر درجایگاه جدید خود به معرض تماشای عام گذاشته شد.

درخزانه جواهرات سلطنتی ایران هزاران قطعه جواهر نفیس و بی همتا موجود است که دیهیم پهلوی، تاج شهبانوفرح، تاج کیانی، الماس دریای نور، کره گوهرنشان واورنگ نادری درمیان آنها درخشش خاص دارد.

* بانک مرکزی ایران
* بانکدار دولت
* بانک بانکها
* حافظ ارزش ریال
* حافظ ذخائر ارزی کشور
* مجری سیاست پولی و اعتباری دولت

* مجری سیاست ارزی دولت

بانکداری ملی درایران با طلوع عصر خجسته پهلوی آغاز شد و دردوران پرشکوه انقلاب شاه و ملت به شکوفائی مطلوب رسید. اولین سنگ بنای بانکداری ملی بسال ۲۴۸۴ بدست توانای اعلیحضرت رضا شاه کبیر با تاسیس بانک پهلوی قشون (بانک سپه) نهاده شد و سپس با تاسیس بانک ملی ایران بسال ۲۴۸۷ پایه های بنائی مستحکم بوجود آمد. دردوران ۳۵ سال سلطنت پرافتخار رهبر بزرگ ملت ایران اعلیحضرت همایون شاهنشاه آریامهر بانکداری ملی به پیشرفت های شگرفی نایل گردید بطوریکه امروزه تعداد بانکهای ایران به ۳۵ و تعداد شعبات واحد های بانکی درداخل به ۷۴۱۸ و درخارج کشور به ۵۶ رسیده است.

از طرف دیگر سیستم بانکداری موفق به ایجاد تنوع مطلوب درخدمات خودشده است. علاوه بربانکهای بازرگانی ، بانکهای تخصصی دررشته های کشاورزی و صنعتی و معدنی و ساختمانی مشغول فعالیت و کمک به رشد اقتصادی و تحقق هدفهای انقلاب ایران هستند.

بانکداری ملی مفتخر است که همواره مورد عنایت شاهنشاه آریامهر بوده ازرهنمون های ملوکانه برای توسعه هرچه بیشتر امکانات و خدمات خوددرجهت کمک به رشد اقتصادی و تحقق آرمانهای انقلاب بهره‌مند بوده است.

دراوائل سلطنت پرافتخارشاهنشاه آریامهر با تاسیس اولین بانک خصوصی بانکداری ایران درهای خود را بسوی سرمایه های مردم و بخش خصوصی گشود

بقیه در صفحه بعد

بمناسبت سالروز توشیح دومین قانون پولی و بانکی و شانزدهمین سالگرد تاسیس بانک مرکزی ایران

تأسیس بانک ملی ایران، آرزوی دیرینه‌ای که جامه عمل پوشید

طلوع عصر پهلوی همگام با ظهور نهضت عظیم مردم ایران برای کسب استقلال واقعی در تمام رشته های حیات ملی است و این نهضت ملی موجد جنبش های ثمربخشی بوده است که سرانجام با انقلاب شاه و ملت برهبری شاهنشاه آریامهر توانسته است شکوه و عظمت دوران باستان را به این سرزمین و مردم آن بازگرداند.

استقرار قدرت حکومت مرکزی و اخراج قوای بیگانه، الغاء قضاوت کنسولی و احراز استقلال گمرکی و بالاخره ایجاد بانکداری ملی از مهمترین اقداماتی است که بدست توانای بنیانگذار دودمان پهلوی، رضاشاه کبیر، بعرصه وجود رسید و استقلال و حاکمیت مردم ایران را عملا احراز نمود.

اولین بانک نوین که بدست ایرانی و سرمایه ایرانی کمی بیش از پنجاه سال پیش تاسیس شد بنام بانک پهلوی قشون موسوم گردید. این بانک بعدها بانک سپه نامگذاری شد که هم اکنون یکی از بزرگترین بانکهای کشور بشمار میآید.

تاسیس این بانک قدم مهمی در ایجاد بانکداری ملی بود و سه سال بعد با صدور فرمان تاسیس بانک ملی ایران توسط رضا شاه کبیر آرزوی دیرینه مردم ایران برای ایجاد یک بانک ملی که بتواند نفوذ بیگانگان را درشئون حیاتی اقتصاد ملی قطع کند از قوه به فعل درآمد.

رضاشاه کبیر علاقه وافری به بانک ملی ایران که مظهر مبارزه با نفوذ بیگانگان و کسب استقلال پولی ایران بود داشت. بانک ملی ایران روز شنبه ۱۷ شهریور ۲۴۸۷ شاهنشاهی بدون تشریفات وتظاهر با اخذ نخستین وجه و افتتاح اولین حسابجاری بنام اعلیحضرت رضا شاه کبیر شروع بکارکرد. سه روز بعددربیستم شهریورهمانسال ساعت ۴ بعد از ظهراعلیحضرت رضاشاه کبیر درحالیکه هیئت دولت و شخصیتهای برجسته کشوردرالتزام رکاب بودند به بانک تشریف فرماشدند. سخنان رضاشاه کبیر دراین مراسم درتاریخ بانکداری ایران برگ زرینی است.

«تاسیس بانک ملی که از اهم وسائل ترقیات اقتصادی مملکت محسوب میشود یکی از آرزوهای دیرینه ملت من بوده و متاسفانه درسوابق ایام عملی نمودن این آرزو دچارموانع و حوادث گشته و تا این روز بعهده تعویق افتاده بود حال که بعنوان‌الله تعالی بعمل کردن این آرزوی ملی موفقیت حاصل شده لازم میدانم نکات چندی را باطلاع عموم مردم برسانم.»

«درانظاردنیا پیشرفت این قبیل موسسات نمونه لیاقت ملی محسوب تواند شد بنابراین بهرفردی از افراد ملت خود توصیه اکیدمیکنم که از هیچ قسم فداکاری برای محکم نمودن این اساس عام‌المنفعه خودداری ننمایند.»

«و مخصوصا این نکته را خاطرنشان ملاکین و تجارمینمایم که نه فقط مراتب وطن پرستی بلکه منافع شخصی آنان نیز با حسن پیشرفت اموربانک ملی ارتباط و علقه تامی دارد و آنها باید با تمام وسائل ممکنه با این موسسه مساعدت نمایند.»

«با مساعدتهای خاصی که از ناحیه خود من و دولت من برای کلیه امورمربوطه باقتصادیات مملکت معطوف بوده و میباشد یقین دارم که افراد ملت من نیز مراتب وطن پرستی و فداکاری را که شایسته عموم ملل راقیه است بمنصه روز خواهند رسانید.»

استقبال مردم ایران از بانک ملی ایران بحدی پرشوربود که این بانک درمدت زمانی کوتاه به پیشرفت های درخشانی نایل شد و توسعه روزافزون عملیات بانک بحدی بود که در سال ۲۵۱۹ شاهنشاهی لزوم تفکیک عملیات بازرگانی آن از وظایف مخصوص یک بانک مرکزی کاملا احساس میشد و درآنسال با تاسیس بانک مرکزی ایران وظایف بانک ملی ایران منحصربه عملیات بانکی بازرگانی گردید.

بانک مرکزی ایران، تنظیم کننده نظام پولی و اعتباری کشور

بقیه ازصفحه قبل

و بدین ترتیب فصل نوینی درتاریخ بانکداری گشود. سپس با راهنمائی های اعلیحضرت شاهنشاه آریامهر گام های بزرگ درجهت ایجاد تخصص دراین رشته مهم از فعالیت های اقتصادی برداشته شد. تاسیس بانک مرکزی ایران درسال ۲۵۱۹ شاهنشاهی مرحله نوینی را درنظام بانکداری کشوربنیادنهاد.

بانک مرکزی ایران را مردم بعنوان بانک مادرمی شناسند. بموجب قانون پولی و بانکی ایران بانک مرکزی ایران مسئول تنظیم و اجرای سیاست پولی و اعتباری براساس سیاست کلی اقتصادی کشور می باشد و هدف آن حفظ ارزش پول و موازنه پرداخت ها و تسهیل مبادلات بازرگانی و کمک به رشد اقتصادی کشور است.

بانک مرکزی ایران بعنوان تنظیم کننده نظام پولی و اعتباری کشورعهده‌دار وظایف زیراست:

۱ - انتشاراسکناس و ضرب سکه های فلزی رایج کشورطبق مقررات قانون پولی و بانکی.

۲ - نظارت بربانکها و موسسات اعتباری طبق مقررات همان قانون.

۳ - تنظیم مقررات مربوط به معاملات ارزی و تعهد یا تضمین پرداختهای ارزی با تصویب شورای پول و اعتبار و همچنین نظارت برمعاملات ارزی.

۴ - نظارت برمعاملات طلا و تنظیم مقررات مربوط به این معاملات با تصویب هیئت وزیران

۵ - نظارت برصدورورود پول رایج ایران و تنظیم مقررات مربوط به آن با تصویب شورای پول و اعتبار.

بانک مرکزی ایران همچنین بانکدار دولت می باشد و به این عنوان علاوه برانجام عملیات معمول بانکی برای دولت و موسسات دولتی وظایف مشخص زیررا نیز بعهده دارد:

۱ - فروش و بازپرداخت اصل و بهره انواع اوراق قرضه دولتی و اسناد خزانه بعنوان عامل دولت وواگذاری این عاملیت به افراد موسسات دیگر.

۲ - نگاهداری کلیه ذخائرارزی و طلای کشور.

۳ - نگاهداری وجوه ریالی صندوق بین‌المللی پول و بانک بین‌المللی ترمیم و توسعه و شرکت مالی بین‌المللی و موسسه بین‌المللی توسعه و موسسات مشابه یا وابسته به این موسسات.

۴ - انعقاد موافقت نامه پرداخت دراجرای قراردادهای پولی و مالی و بازرگانی و ترانزیتی بین دولت و سایرکشورها.

بعنوان بانک مادرو درانجام وظایف خود برای حسن اجرای نظام پولی کشوربانک مرکزی ایران مبادرت به تعیین نرخ رسمی تنزیل مجدد و بهره وامهامی نماید. تعیین نسبت دارائیهای آنی بانکها به کلیه دارائیها و سپرده قانونی که از ابزاراجرای سیاست پولی است نیز از جمله اختیارات بانک مرکزی ایران است.

نمای ساختمان جدید بانک ملی ایران

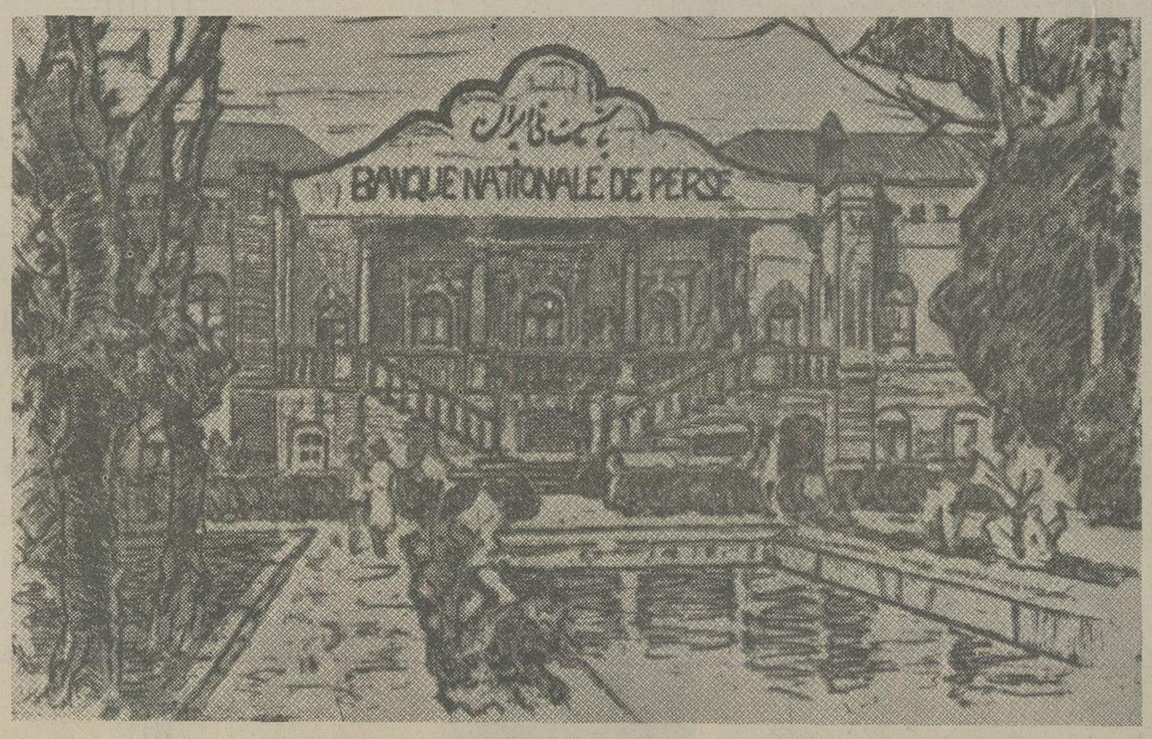

نمای بانک ملی ایران درابتدای تاسیس

بانک مرکزی ایران ـ بانک ناشر اسکناس

در تاریخ ۵۰ سال شاهنشاهی پهلوی انتشار اسکناس شاهد گویائی از پیروزی ایران در بدست آوردن استقلال واقعی اقتصادی و سپس در توسعه و گسترش اقتصاد کشور بوده است.

بعداز مدتی نزدیک به نیم قرن تسلط بیگانگان برامر نشر اسکناس نخستین اسکناس ایرانی که بوسیله یک بانک ایرانی درایام عید نوروز سال ۲۴۹۱ چون سندی براستقلال اقتصادی ایران باتمثال رضاشاه کبیر منتشر شد.

مسیر باز سازی اقتصاد ایران از آن پس تند و حیرت انگیز بوده است و اسکناس های رایج مملکت (نخست به انتشار بانک ملی ایران و سپس، از سال ۲۵۲۰ به بعد، به انتشار بانک مرکزی ایران) به شکل، به حجم و به ارزش نموداری زنده ازاین سیر حیرت انگیز است و برای آنان که زبان اقتصاد را می دانند: تاریخچه‌ای بس شگفت را باز می گوید و سندی زنده برتاریخ معاصر ایران است.

اما اسکناس تنها وسیله نقل و انتقال ارزش و ابزار اندوختن آن نیست و اگر به اسکناسهای خود به دیده دقت بنگریم، طرحهای دقیق و ظریفی که در متن اسکناسها به چشم می آید میراث کهن کشوری هنر پرور و هنردوست را گواهی می دهد. این طرحها نمودی از تمدن گذشته و حال اجتماعی است که دردامن خود شاعران و سرداران و متفکران بی شمار پرورده است، هنر و صناعت را به کمال رسانیده است و دره سال اخیر در صنعت نیز باهمگان کوس برابری می زند.

درزمان سلطنت پربرکت اعلیحضرت همایون، محمدرضاپهلوی، آریامهر، شاهنشاه ایران، در استقرار اقتصادی ایران گامهای بسیاری برداشته شد، اما آنچه با تاریخچه اسکناس مربوط می شود، گسستن آخرین بنداتکاء یعنی ایجاد چاپخانه‌ای مخصوص چاپ اسکناس است که به زودی آماده کارخواهد شد و نقطه کمال را به فصل درخشانی که رضاشاه کبیر ناجی ایران و بنیان گذار ایران نوین به سال ۲۴۹۱ آغاز کرد خواهد گزارد.

طبق قانون پولی و بانکی بانک مرکزی ایران برابر صددرصد اسکناس های منتشر شده همواره دارائی هائی بشرح زیر بعنوان پشتوانه دراختیار دارد:

ـ دارائی های طلا بصورت شمش طلا: طلای مسکوک موجود در خزانه بانک، طلائی که دربانکهای خارجی و موسسات بین المللی سپرده شده باشد.

ـ دارائی های ارزی عبارت از اسکناسهای خارجی قابل تبدیل و مورد قبول بانک مرکزی ایران، مطالبات ارزی که بسر رسید آنها بیش از شش ماه نمانده باشد، هرگونه پرداخت بابت سهمیه و یا سرمایه به صندوق بین المللی پول یا بانک بین المللی ترمیم و توسعه و یا موسسات مشابه و یا وابسته به آنها طبق قوانین مربوط اسناد صادر و یا تضمین شده از طرف دولت های خارجی، و سازمانهای رسمی بین المللی و موسسات وابسته به آنها مطالبات ارزی و یا مطالبات ریالی قابل تبدیل به ارزازخارجه که براثر اجرای موافقت نامه های بین المللی پرداخت یا پایا پای حاصل شده باشد، اسناد بازرگانی عهده اشخاص حقیقی یا حقوقی خارجی به ارز قابل تبدیل و دارائی سه امضای معتبر که یکی از آنها امضای بانک واگذارنده باشد و به سررسید آنها بیش از شش ماه نمانده باشد. اوراق و ـ اسناد بهادار خارجی قابل تبدیل به ارزهای مورد قبول بانک مرکزی ایران، موجودی حساب حق برداشت مخصوص درصندوق بین المللی پول طبق قوانین مربوط.

ـ اسناد و اوراق بها داردولتی مانند اسناد خزانه و اوراق قرضه دولتی یا تضمین شده ازطرف وزارت امور اقتصادی و دارائی مشروط براینکه اجازه انتشار یا تضمین آن قانونا تحصیل شده باشد، مطالبات بانک مرکزی ایران ازوزارتخانه ها و موسسات دولتی و شهرداریها و موسسات وابسته به دولت و یا وابسته به شهرداریها که بطوربازرگانی اداره میشوند مشروط براینکه این مطالبات ازطرف وزارت امور اقتصادی و دارائی تضمین شده باشد. جواهرات سلطنتی وثیقه کلیه تعهداتی است که طبق این اسناد ایجاد میشود. نگاهداری و حفاظت جواهرات سلطنتی به عهده بانک مرکزی ایران است.

ـ اسناد غیردولتی مانند اسناد بازرگانی ریالی قابل پرداخت بحواله کرد دارای سه امضاء معتبر که یکی از آنها امضاء بانک واگذار کننده باشد باسر رسید حداکثر یک سال وسایر مطالبات کوتاه مدت ریالی بوثیقه شمش یا مسکوک طلا

بانک مرکزی ایران ناشرپول درایران

ارکان بانک مرکزی ایران

بموجب قانون پولی و بانکی کشوربانک مرکزی ایران دارای ارکان زیرمیباشد:

۱ـ مجمع عمومی

۲ـ شورای پول و اعتبار

۳ـ هیئت عامل

۴ـ هیئت نظارت اندوخته اسکناس

۵ـ هیئت نظار

○ هیئت عامل

هیئت عامل بانک مرکزی ایران مرکب از رئیس کل، قائم مقام، دبیرکل بانک و سه نفرمعاون میباشد که اختیارات و مسئولیتهای آنان درقانون پولی و بانکی کشورتعیین شده است.

رئیس کل بانک مزکزی ایران بعنوان بالاترین مقام اجرائی و اداری عهده‌دارکلیه اموربانک به استثناء وظایفی است که بموجب این قانون بعهده ارکان دیگربانک گذارده شده است. رئیس کل بانک مرکزی ایران نماینده بانک درکلیه مراجع رسمی داخلی و خارجی با حق توکیل است و میتواند حق امضاء و قسمتی از اختیارات خود را به اعضای هیئت عامل و کارمندان بانک تفویض بنماید.

○ شورای پول و اعتبار

شورای پول و اعتباربمنظورمطالعه و اتخاذ تصمیم درباره سیاست کلی بانک مرکزی ایران و نظارت بامورپولی و بانکی کشورعهده‌دار وظایف زیراست:

۱ ـ رسیدگی و اظهارنظرنسبت به ترازنامه بانک مرکزی ایران برای طرح درمجمع عمومی.

۲ ـ رسیدگی و تصویب سازمان و بودجه و مقررات استخدامی و آئیننامه های داخلی بانک مرکزی ایران.

۳ ـ رسیدگی و تصویب آئیننامه های مذکوردرقانون پولی و بانکی کشور.

۴ ـ اظهارنظردرمسائل بانکی و پولی و اعتباری کشورو همچنین اظهارنظرنسبت به لوایح مربوط به وام یا تضمین اعتبارو هرموضوع دیگری که از طرف دولت به شورا ارجاع میشود.

۵ ـ دادن نظر مشورتی و توصیه به دولت درمسائل بانکی و پولی و اعتباری کشورکه بنظرشورا دروضع اقتصادی و بخصوص درسیاست اعتباری کشورموثر خواهد بود.

۶ ـ اظهارنظردرباره هرموضوعی که از طرف رئیس کل بانک مرکزی ایران درحدود این قانون به شورا عرضه میگردد.

○ هیئت نظارت اندوخته اسکناس

هیئت نظارت اندوخته اسکناس عهده‌دار نظارت برحسن اجرای مفاد ماده ۵ این قانون از طریق تحویل و نگاهداری اسکناسهای چاپ شده و همچنین نگاهداری حساب دارائیهای موضوع ماده ۵ و صورت جواهرات سلطنتی و تنظیم مقررات مربوط بنمایش و نظارت برورود و خروج آنها از خزانه بانک و بعلاوه نظارت درمعدوم کردن اسکناسهائی که باید از جریان خارج شود میباشد.

هیئت نظارت اندوخته اسکناس از افراد زیرتشکیل میشود:

۱ ـ دوسناتوربه انتخاب مجلس سنا

۲ ـ دونماینده مجلس به انتخاب مجلس شورایملی

۳ ـ رئیس کل بانک مرکزی ایران

۴ ـ دادستان کل کشور

۵ ـ خزانه دارکل کشور

۶ ـ رئیس کل دیوان محاسبات

۷ ـ رئیس هیئت نظار.

○ هیئت نظار

هیئت نظارمسئول رسیدگی به حسابها و تعهدات بانک مرکزی ایران است که نسبت به صحت این حسابها و تعهدات اظهارنظرمیکند.

وظایف هیئت نظاربشرح زیر است:

۱ ـ رسیدگی به ترازنامه پایان سال بانک مرکزی ایران و تهیه گزارش برای مجمع عمومی سالانه.

۲ ـ رسیدگی بصورت ریزدارائیها و بدهیها و خلاصه حسابهای بانک و گواهی آنها برای انتشار.

۳ ـ رسیدگی به عملیات بانک از لحاظ انطباق آنها باموازین قانونی.

○ ○ ○

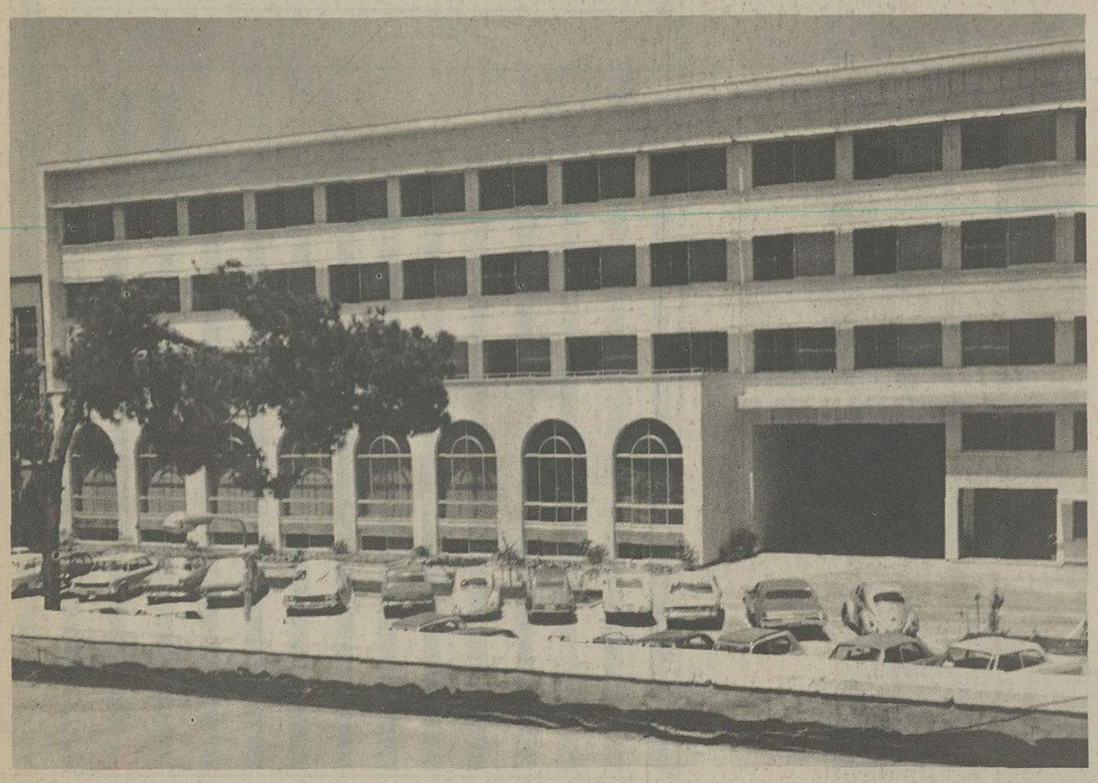

نمای خارجی ساختمان شماره ۲ بانک مرکزی ایران

ساختمان اصلی بانک مرکزی ایران

صفحات ویژه بانک مرکزی ایران

در پنجاهمین سال شاهنشاهی پهلوی

بمناسبت سالروز توشیح درمین قانون پولی و بانکی و شانزدهمین سالگرد تاسیس بانک مرکزی ایران

تعداد واحدهای بانکی کشور

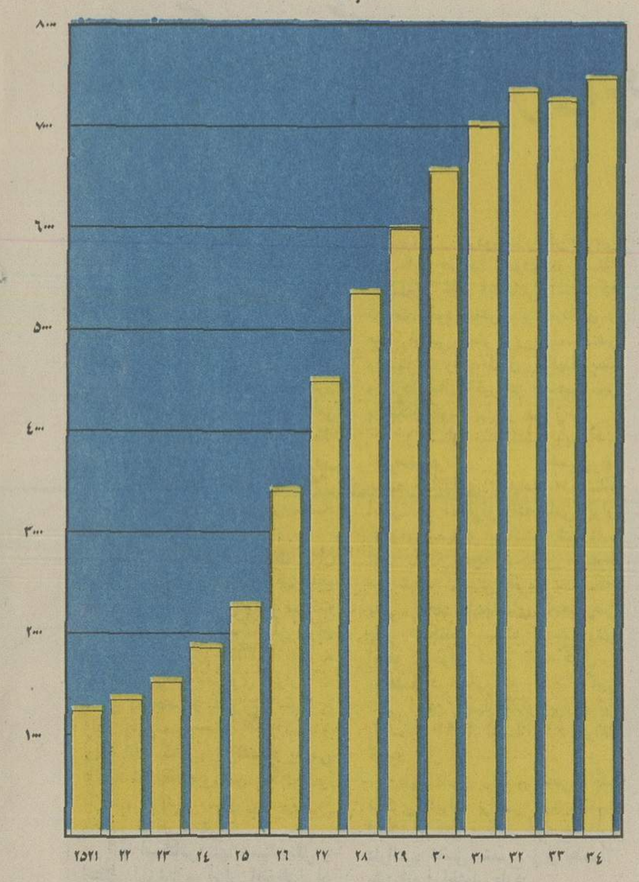

تعداد بانکهای خصوصی و دولتی

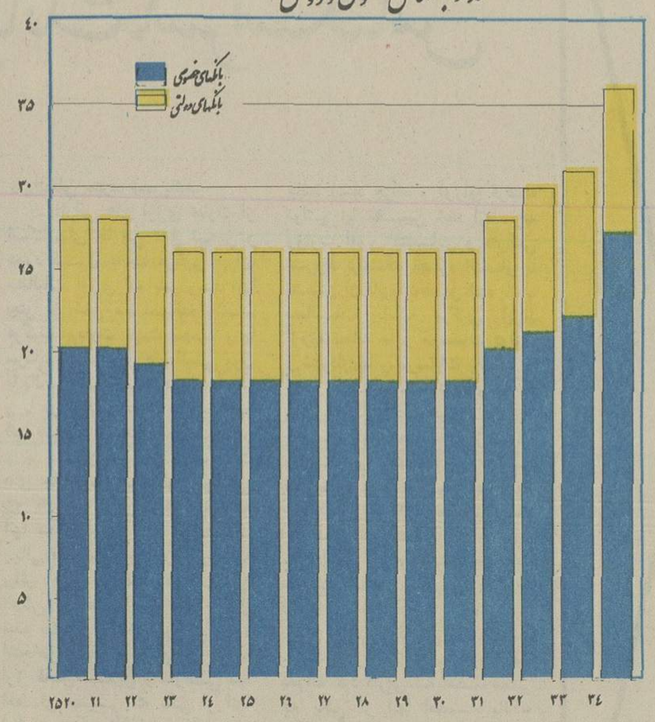

اعتبارات بانکها ببخش خصوصی

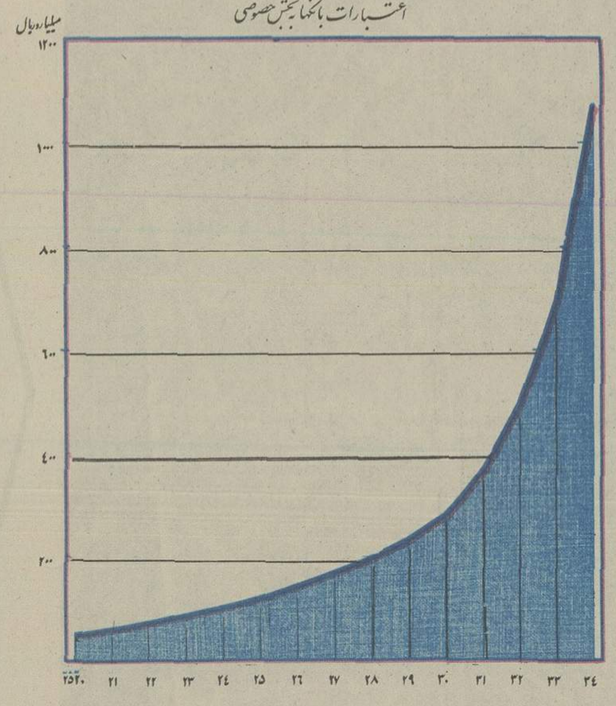

درآمد ناخالص ملی به قیمت ثابت سال ۲۵۳۳

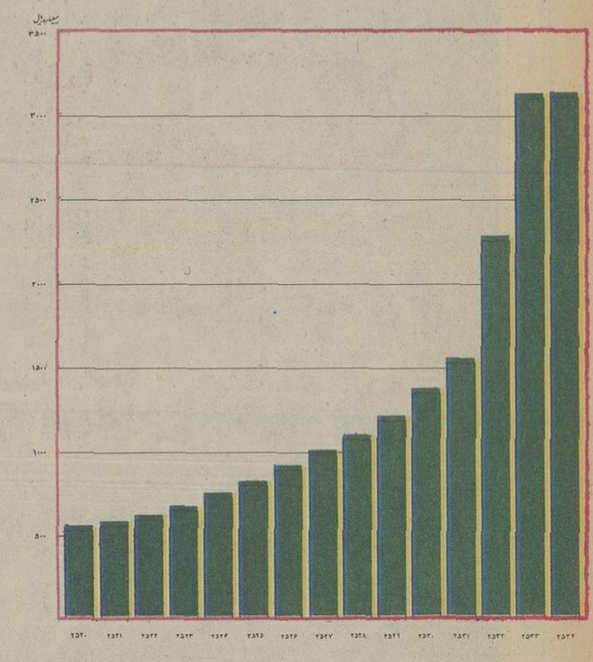

تعداد بانکهای تجاری و تخصصی

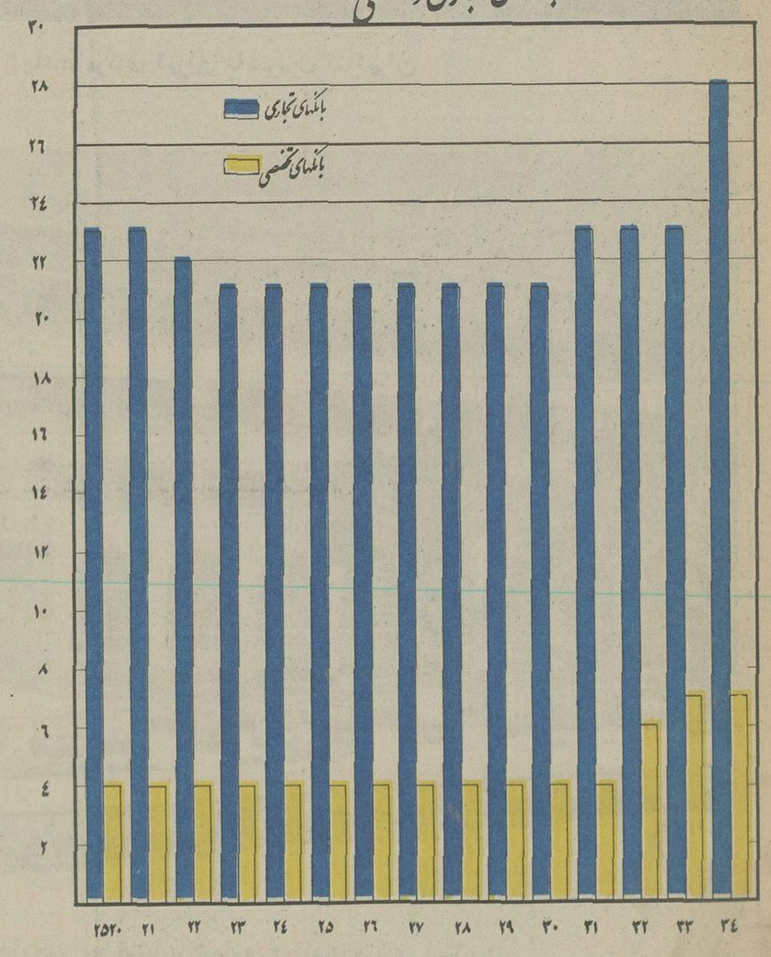

واحدها و اعتبارات بانکهای تجارتی

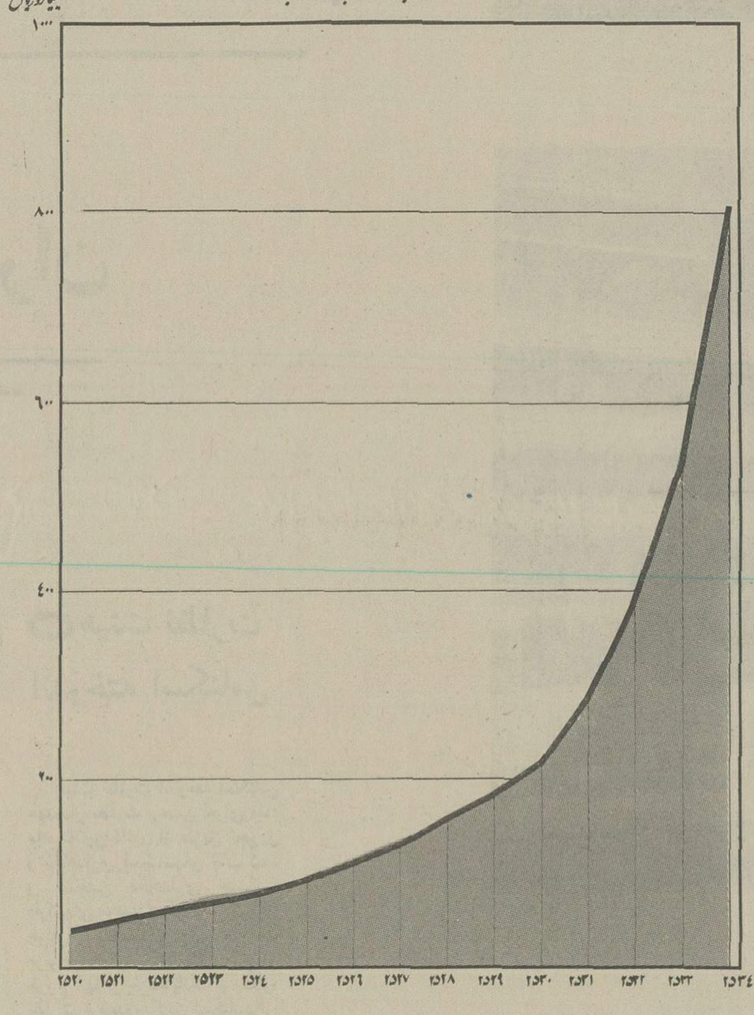

دریافتهای ارزی طی سالهای ۲۵۳۴ - ۲۵۲۰

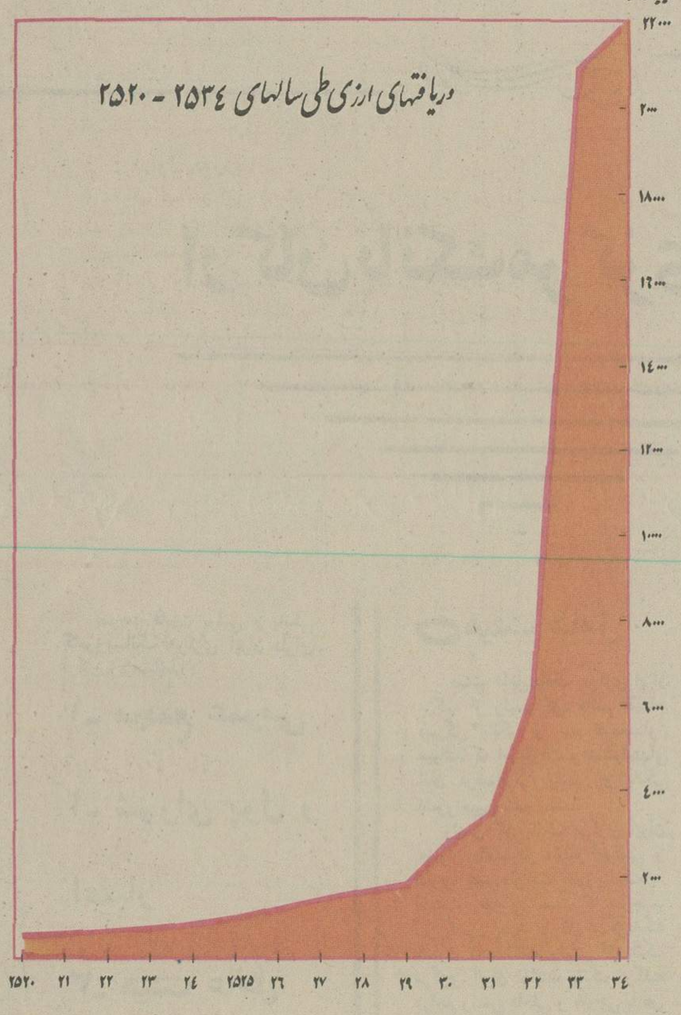

دارائیهای سیستم بانکی

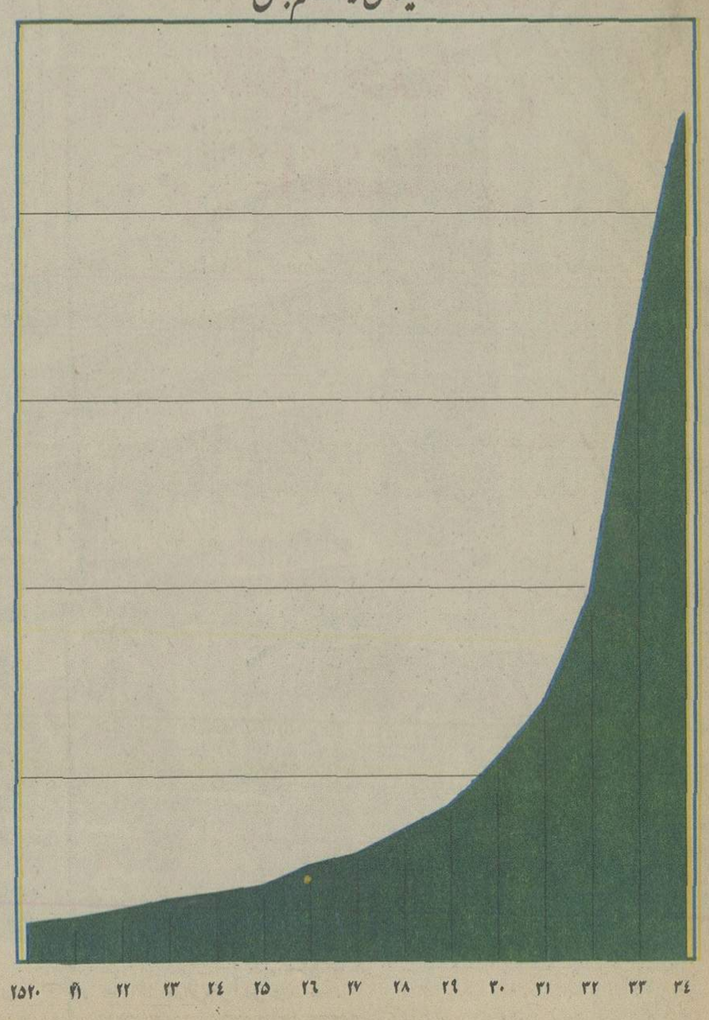

واحدها و اعتبارات بانکهای تخصصی

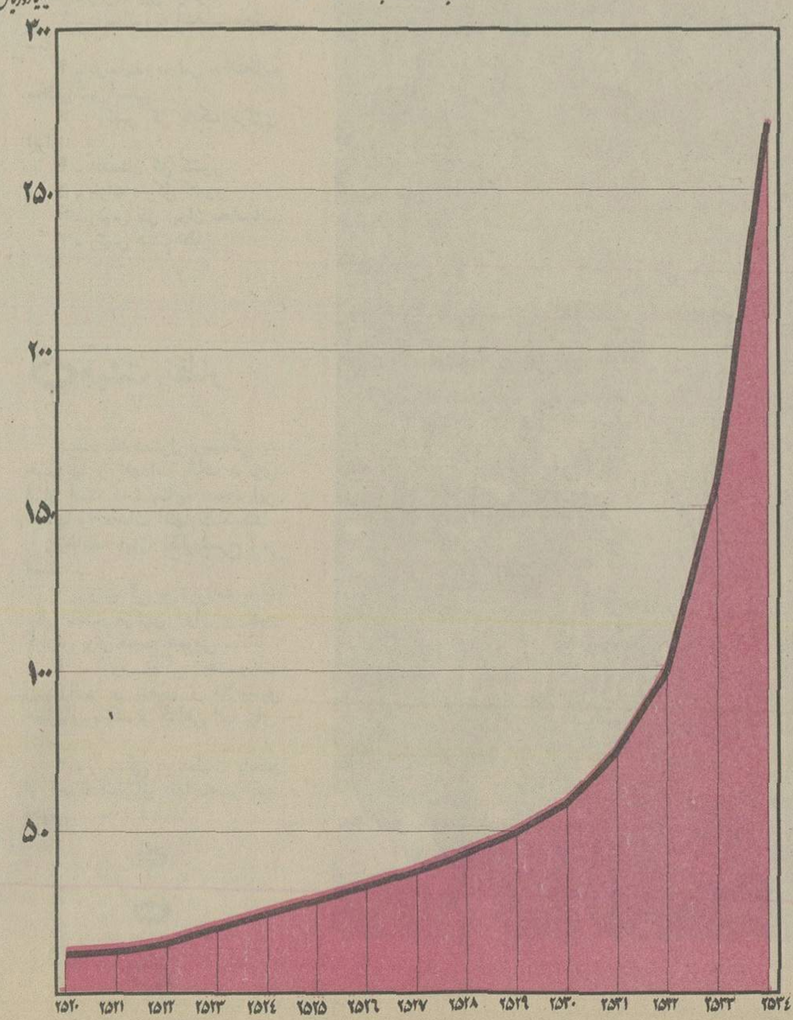

حجم پول

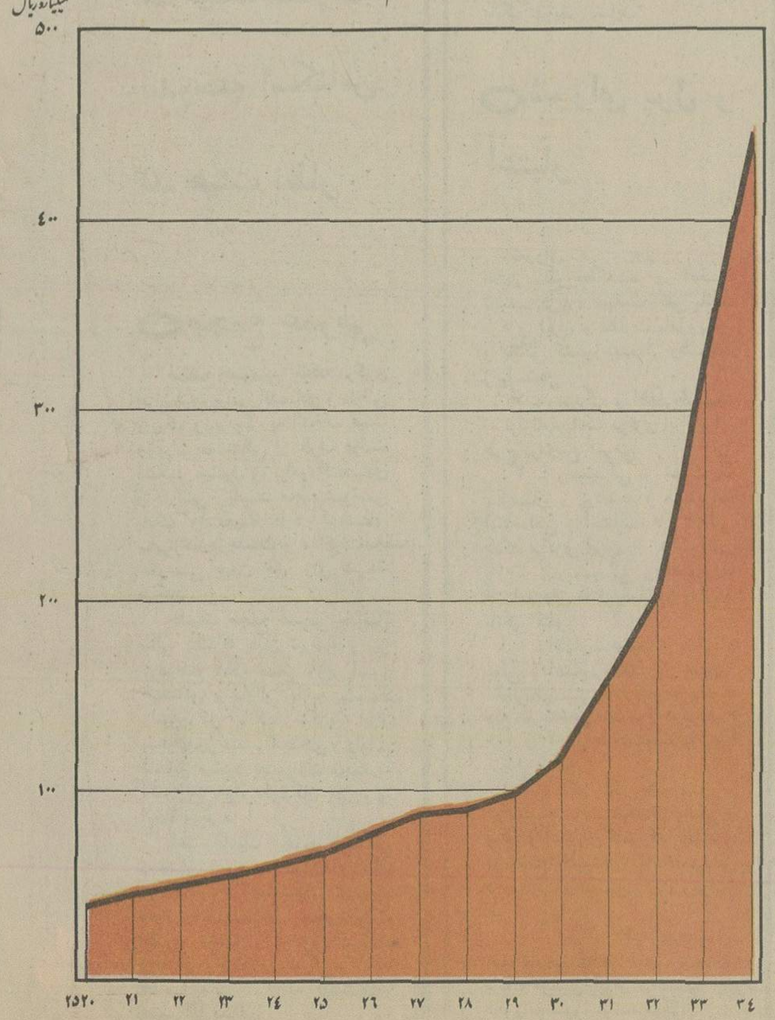

نیروی دریائی شاهنشاهی

به نیروی دریائی شاهنشاهی بپیوندید و دنیا را سیاحت کنید

آگهی استخدام جهت تکمیل کادر افسری نیروی دریائی شاهنشاهی

نیروی دریائی شاهنشاهی تعدادی دانشجو جهت طی دوره سه ساله دردانشکده افسری نیروی زمینی شاهنشاهی از طریق آزمایش ومعاینات پزشکی با شرایط وامتیازات زیر استخدام مینماید :

الف : حقوق ومزایا

۱ـ داوطلبین پس از احراز موفقیت در آزمایشات و معاینات پزشکی استخدام وجزو سهمیه این نیروجهت طی دوره بدانشکده افسری نیروی زمینی شاهنشاهی اعزام خواهند گردید .

۲ـ دانشجویان در طول مدت تحصیل تابع دانشکده افسری نیروی زمینی شاهنشاهی بوده و هزینه زیست و پوشاك آنان توسط ارتش شاهنشاهی تامین میگردد .

۳ـ دانشجویان پس از اتمام دوره سه ساله به نیروی دریائی شاهنشاهی معرفی و بدرجه ناوباندومی مفتخر می گردند ، سپس بمدت یك سال جهت تکمیل دوره تعیین شده بیکی از کشورهای خارج اعزام خواهند شد .

٤ـ دانشجویان بلافاصله پس از استخدام از حقوق ماهیانه ۹۰۰۰ ریال استفاده خواهند نمود .

٥ـ به فارغ التحصیلان در نیمه اول وآخر سال برابر حقوق ماهانه پاداش تعلق میگیرد.

٦ـ فارغ التحصیلان از مزایای فراوان نظیر پس انداز تامین آتیه بانك سپه ، وام مسکن باشرایط مناسب استفاده از خانه های سازمانی درمان رایگان خود وخانواده تحت تکفل وخرید از فروشگاه های ارتش با تخفیف قابل ملاحظه و غیره بهره مند میشوند .

ب : شرایط

۱ـ تابعیت دولت شاهنشاهی ایران
۲ـ متدین بیکی از ادیان (اسلام ـ مسیحی ـ کلیمی ـ زرتشتی
۳ـ دارابودن دیپلم کامل متوسطه در یکی از رشته های ریاضی یا طبیعی
٤ـ داشتن حداقل سن ۱۷ سال وحداکثر ۲٤ سال (برای کسانی که خدمت زیر پرچم را انجام داده اند ۲۵ سال)
٥ـ داشتن صحت مزاج به تایید بهداری نیروی دریائی شاهنشاهی
٦ـ موفقیت در آزمایشات دانشکده افسری نیروی زمینی شاهنشاهی
۷ـ نداشتن پیشینه بد
۸ـ نداشتن همسر وافراد تحت تکفل

پ : مدارك موردنیاز

۱ـ یکبرك فتوکپی دیپلم یا گواهی قبولی ششم متوسطه که بتأیید اداره آموزش وپرورش رسیده باشد .
۲ـ دوبرك فتوکپی یارونوشت شناسنامه
۳ـ سه قطعه عکس ٤ × ۳

داوطلبین جهت کسب اطلاعات بیشتر و ثبت نام می توانند همه روزه باستثنای روز های پنجشنبه وایام تعطیل با دردست داشتن مدارك موردنیاز از ساعت ۸ الی ۱۵ به معاونت پرسنلی نیروی دریائی شاهنشاهی واقع در خیابان سپهبد زاهدی جنب مسجد الرحمن مدیریت استخدام شعبه دانشجویان مراجعه نمایند .

م الف ٦۹۳٤

نیروی دریائی شاهنشاهی

به نیروی دریائی شاهنشاهی بپیوندید و دنیا را سیاحت کنید

آگهی استخدام جهت کادر افسری نیروی دریائی شاهنشاهی

نیروی دریائی شاهنشاهی جهت تکمیل کادر افسری در رشته های تخصصی ناوبری ـ مهندسی و تدارکات دریائی تعدادی داوطلب ازطریق مصاحبه و معاینات پزشکی استخدام مینماید .

الف : حقوق و مزایا:

۱ـ داوطلبین پس از فراگرفتن زبان در مرکز آموزش زبان نیروی دریائی شاهنشاهی جهت طی دوره مربوطه به یکی از کشورهای امریکا، انگلستان، ایتالیا و یا آلمان غربی اعزام میگردند .

۲ـ دانشجویان درطول مدت تحصیل در مرکز آموزش زبان نیروی دریائی شاهنشاهی شبانه روزی بوده و هزینه زیست و پوشاك آنان توسط ارتش شاهنشاهی تامین میگردد .

۳ـ دانشجویان درمدت اقامت در ایران از حقوق ماهیانه ۹۰۰۰ ریال و درخارج از کشور علاوه برمبلغ فوق از فوق العاده روزانه بارز خارجی استفاده خواهند نمود.

٤ـ دانشجویان پس از گذراندن دوره و موفقیت در سال سوم تحصیلی دانشگاه بدرجه ناوبان دومی مفتخر می گردند .

٥ـ به فارغ التحصیلان درنیمه اول وآخر سال برابر حقوق ماهانه پاداش تعلق میگیرد .

٦ـ فارغ التحصیل ازمزایای فراوان نظیر پس انداز تامین آتیه بانك سپه ، وام مسکن باشرایط مناسب ، استفاده از خانه های سازمانی ، درمان رایگان خود و خانواده تحت تکفل وخرید از فروشگاههای ارتش با تخفیف قابل ملاحظه بهره مند میشوند .

ب: شرایط :

۱ـ تابعیت دولت شاهنشاهی ایران
۲ـ حداقل سن ۱۷ سال و حداکثر سن ۲٤ سال (برای کسانی که خدمت زیر پرچم را انجام داده اند حداکثر سن ۲۵ سال)
۳ـ داشتن دیپلم کامل متوسطه در رشته ریاضی با حداقل معدل کتبی ۱۲ ببالا و دیپلم طبیعی با حداقل معدل کتبی ۱٤ ببالا .
٤ـ میانگین معدل های کتبی چهارم، پنجم، و ششم متوسطه ۱۲ ببالا .
٥ـ داشتن صحت مزاج به تایید بهداری نیروی دریائی شاهنشاهی (حداقل قد بایستی ۱٦٥ سانتیمتر شد)
٦ـ نداشتن پیشینه بد .
۷ـ نداشتن همسر و افراد تحت تکفل
۸ـ متدین بیکی از ادیان (اسلام، مسیحی، کلیمی، زرتشتی)

پ: مدارك موردنیاز

۱ـ یکبرك فتوکپی کارنامه چهارم و پنجم وششم متوسطه که معدل کتبی ششم درآن قید شده باشد و به تایید اداره آموزش و پرورش رسیده باشد .
۲ـ دوبرك فتوکپی شناسنامه
۳ـ سه قطعه عکس ٤ × ۳

داوطلبین جهت کسب اطلاعات بیشتر وثبت نام میتوانند همه روزه باستثنای روزهای پنجشنبه و ایام تعطیل با دردست داشتن مدارك موردنیاز ازساعت ۸ الی ۱۵ به معاونت پرسنلی نیروی دریائی شاهنشاهی واقع درخیابان سپهبد زاهدی جنب مسجد الرحمن مدیریت استخدام شعبه دانشجویان مراجعه نمایند .

م الف ٦۹۳٥ ـ ۱۰۸۰۷

نیروی دریائی شاهنشاهی

به نیروی دریائی شاهنشاهی بپیوندید و دنیا را سیاحت کنید

آگهی استخدام جهت کادر افسری نیروی دریائی شاهنشاهی

نیروی دریائی شاهنشاهی تعدادی داوطلب با شرایط زیر جهت کادر همافری استخدام و برای آموزش به کشور امریکا اعزام مینماید.

۱ـ شرایط

الف : تابعیت دولت شاهنشاهی ایران

ب: متدین بیکی از ادیان (اسلام ـ مسیحی ـ کلیمی ـ زرتشتی)

پ : دارابودن دیپلم کامل متوسطه در یکی از رشته های ریاضی ـ طبیعی وهنرستان در رشته الکترونیك

ت: داشتن حداقل سن ۱۷ سال و حداکثر ۲٤ سال (برای کسانی که خدمت زیر پرچم را انجام داده اند ۲۵ سال تمام می باشد .)

ث: داشتن صحت مزاج و تناسب اندام به تایید بهداری نیروی دریائی شاهنشاهی

ج: نداشتن پیشینه بد

چ: نداشتن همسر وافراد تحت تکفل

ح: شرکت در آزمایشات روانسنجی و استعداد (مواد امتحانی شامل ریاضیات ـ فیزیك وهوش در حدود دوره متوسطه می باشد .)

۲ـ امتیازات

الف : هنرجویان پس از طی دوره آموزش مقدماتی در پایگاه دریائی بندر پهلوی و گذراندن دوره زبان در مرکز آموزش زبان نیروی دریائی شاهنشاهی جهت طی دوره تخصصی به کشور آمریکا اعزام خواهند شد

ب: هنرجویان در طول مدت تحصیل شبانه روزی بوده و از هزینه زیست ـ پوشاك ـ فوق العاده روزانه خارج از کشور بارز ماهیانه حدود ۷۲۰۰۰ ریال و ماهیانه هنرجویان سال اول ۱۰۵۰۰ ریال و هنرجویان سال دوم از ۱۱۷۵۰ ریال حقوق استفاده خواهند نمود.

پ: هنرجویان پس از موفقیت درآزمایشات نهائی بدرجه همافر سومی مفتخر و ترفیعات بعدی آنها برابر قانون همافری ارتش شاهنشاهی خواهد بود .

ت: فارغ التحصیلان افتخار خدمت در ناو های مدرن نیروی دریائی شاهنشاهی داشته و از پاداش سالیانه ـ پس انداز تامین آتیه ـ منازل سازمانی نیروی دریائی شاهنشاهی ـ درمان رایگان ـ استفاده از فروشگاه های ارتش وسایر تسهیلات کادر نظامی استفاده خواهند نمود .

ث: فارغ التحصیلان ضمن آشنائی با آخرین تحولات علمی و عملی دنیا در صنعت الکترونیك بیش از پیش دوران خدمت خود را برای فراگیری بیشتر و همچنین ماموریت های جدید در کشور های خارج بسر برده و دیدنی های دنیا را سیاحت خواهند نمود .

۳ـ ثبت نام

الف : داوطلبین برای کسب اطلاعات بیشتر و ثبت نام میتوانند همه روزه باستثنای روزهای پنجشنبه وجمعه از ساعت ۸ صبح الی ۱۵ با در دست داشتن مدارك مشروحه زیر بمدیریت استخدام واقع درخیابان سپهبد زاهدی جنب مسجد الرحمن ساختمان معاونت پرسنلی نیروی دریائی شاهنشاهی مراجعه نمایند .

ب: داوطلبینی که مایلند کتب ثبت نام نمایند میتوانند مدارك مورد نیاز را باپست سفارشی به آدرس مزبور ارسال تاچنانچه واجد شرایط شناخته شدند جهت شرکت درآزمایشات لازمه از آنان دعوت بعمل آید ضمنا دربشت پاکت قید شود مربوط به استخدام همافران

٤ـ مدارك موردنیاز

الف : یك برك فوکپی دیپلم یاگواهی قبولی ششم متوسطه که به تایید اداره آموزش و پرورش رسیده باشد .

ب: دوبرك فتوکپی یارونوشت شناسنامه

پ: دوقطعه عکس ٤ × ۳

ت: آدرس کامل باکروکی محل

م الف ۷۹٥۸

صاحبان صنایع وبازرگانان کشور

الاخاء

تنها مجله عربی زبان ایران از گروه نشریات موسسه اطلاعات با داشتن بیندگی در ۲۱ کشور عربی روزهای شنبه منتشر میشود

نیروی دریائی شاهنشاهی

به نیروی دریائی شاهنشاهی بپیوندید و دنیا را سیاحت کنید

آگهی استخدام جهت کادر خلبانی هلیکوپتر نیروی دریائی شاهنشاهی

نیروی دریائی شاهنشاهی جهت تکمیل کادر افسری خلبانی هلیکوپتر تعدادی دانشجو از طریق معاینات پزشکی ومصاحبه با شرایط و امتیازات زیر استخدام مینماید .

الف : حقوق ومزایا

۱ـ داوطلبین پس از احراز موفقیت در معاینات پزشکی و مصاحبه استخدام سپس جهت فراگرفتن زبان به مرکز آموزش زبان نیروی دریائی شاهنشاهی اعزام وپس از طی دوره آموزش زبان بکشور امریکا اعزام میگردند.

۲ـ داوطلبین در طول مدت تحصیل در مرکز آموزش زبان نیروی دریائی شاهنشاهی شبانه روزی بوده وهزینه زیست و پوشاك آنان توسط ارتش شاهنشاهی تامین میگردد.

۳ـ دانشجویان بلافاصله پس از استخدام در مدت اقامت در ایران از حقوق ماهیانه ۹۰۰۰ ریال و درخارج از کشور علاوه بر مبلغ فوق از فوق العاده روزانه بارز خارجی استفاده خواهند نمود.

٤ـ دانشجویان پس از تکمیل دوره و موفقیت در سال سوم تحصیلی دانشگاه بدرجه ناوباندومی مفتخر میگردند.

٥ـ به فارغ التحصیلان در نیمه اول و آخر سال برابر حقوق ماهانه پاداش تعلق میگیرد.

٦ـ فارغ التحصیلان از مزایای فراوان نظیر پس انداز تامین آتیه بانك سپه ـ وام مسکن با شرایط مناسب استفاده از خانه های سازمانی ـ درمان رایگان خود و خانواده تحت تکفل و خرید از فروشگاههای ارتش با تخفیف قابل ملاحظه بهره مند میشوند.

ب : شرایط :

۱ـ تابعیت دولت شاهنشاهی ایران.
۲ـ متدین بیکی از ادیان (اسلام ـ مسیحی ـ کلیمی ـ زرتشتی).
۳ـ داشتن حداقل سن ۱۷ سال وحداکثر ۲٤ سال (برای کسانیکه خدمت زیر پرچم را انجام داده اند ۲۵ سال)
٤ـ دارا بودن دیپلم کامل متوسطه دریکی از رشته های ریاضی یا طبیعی
٥ـ داشتن صحت مزاج به تایید بهداری نیروی دریائی شاهنشاهی (حداقل قد بایستی ۱٦٥ سانتیمتر باشد)
٦ـ نداشتن پیشینه بد.
۷ـ نداشتن همسر و افراد تحت تکفل.

پ : مدارك مورد نیاز

۱ـ یکبرگ فتوکپی دیپلم یا گواهی قبولی ششم متوسطه که بتایید اداره آموزش و پرورش رسیده باشد.
۲ـ دو برگ رونوشت یا فتوکپی شناسنامه.
۳ـ سه قطعه عکس ٤ × ۳

داوطلبین جهت کسب اطلاعات بیشتر و ثبت نام میتوانند همه روزه باستثنای روزهای پنجشنبه و ایام تعطیل با در دست داشتن مدارك مورد نیاز از ساعت ۸ الی ۱۵ به معاونت پرسنلی نیروی دریائی شاهنشاهی واقع در خیابان سپهبد زاهدی جنب مسجدالرحمن مدیریت استخدام شعبه دانشجویان مراجعه نمایند م الف ٦۹۸۲

سرعت آن به $13\ m/s$ برسد . زمان این حرکت را نیز حساب کنید و بدست آورید پس از ورود در آب در مدت ۱ ثانیه در چه عمقی قرار میگیرد . جرم مخصوص جسم $4\ gr/cm^3$ و $g = 10\ m/s^2$ است .

۲ـ چند نکته در مورد تارهای مرتعش :

در تارها بر اثر انعکاس امواج ساکن (گره وشکم) ـ تولید میشود و در دو انتهای آنها همیشه گره بوجود میآید و در صورت اصلی یك شکم فقط در وسط تار دیده میشود در نتیجه طول تار مرتعش صحیح از $\frac{\lambda}{2}$ میشود یعنی $N \leftarrow V \rightarrow N \quad l = K\frac{\lambda}{2}$

که K شماره صوت یا هماهنگ و یا تعداد شکم میباشد .

$N \leftarrow V \rightarrow N \leftarrow V \rightarrow N$

ومیتوان تواتر آنرا از رابطه $N = \frac{KV}{2l}$ بدست آورید که چون $V = \sqrt{\frac{F}{m}}$ است پس $N = \frac{K}{2l}\sqrt{\frac{F}{m}}$ خواهد شد . یعنی تواتر صوت اصلی تار با طول آن ـ نسبت عکس و با جذر نیروی کشش نسبت مستقیم و با جذر جرم واحد طول نسبت عکس دارد و ضمنا علاوه بر صوت اصلی تمام هماهنگهای زوج وفرد آنرا میتواند تولید کند .

در صورتیکه فقط طول تغییر کرده باشد $\frac{N}{N'} = \frac{l'}{l}$

و اگر فقط نیروی کشش تغییر کند $\frac{N}{N'} = \frac{\sqrt{F}}{\sqrt{F'}}$ واگر جرم تنها تغییر کند $\frac{N}{N'} = \frac{\sqrt{m'}}{\sqrt{m}} = \frac{d'}{d}\times\sqrt{\frac{D'}{D}}$

که d قطر و D جرم مخصوص است و اگر فقط تعداد گره یا شکم یعنی هماهنگ تغییر کند $\frac{N}{N'} = \frac{K}{K'}$ خواهد شد .

مسئله ۲ : تار مرتعشی بطول 1 متر و جرم 1 گرم با نیروی ۲۵۰ نیوتن کشیده شد . و تعداد ۳ گره در طول آن تشکیل میشود تواتر صوت حاصل وسرعت انتشار ـ ارتعاشات عرضی را بدست آورید . اگر با همین شرایط قطر تار نصف حالت اول باشد تواتر آن چه میشد .

مسئله ۳ : جریان متناوبی بمعادله $I = 5\sqrt{2}\sin 100\pi t$ از یك بوبین بمقاومت ۱۵ اهم وضریب سلف $L = \frac{2}{2\pi}$ هانری میگذرد اختلاف پتانسیل موثر در سربوبین وضریب توان وتوان حقیقی مصرف شده را حساب کنید .

جواب سئوالات فیزیک ششم طبیعی

حل مسئله ۱ : چون سقوط به هوا متشابه التغیر تند شونده است پس :

$$V^2 - V_0^2 = 2(-g)x$$

$$(12)^2 - V_0^2 = -2\times 10\times 6$$

$$V_0^2 = 169 - 120 = 49 \Rightarrow V_0 = V^{m/s} \quad 169 - 120 = 49$$

ازطرفی داریم : $V = gt + V_0$

زمان سقوط تا سطح آب ثانیه $t = 0/6$

$$12 = 10t + 2$$

چون $\alpha < D$ میباشد پس g' مثبت در جهت g و حرکت تند شونده است .

ازطرفی $g' = g(1 - \frac{a}{D})$

شتاب ظاهری حرکت در آب

$$g' = 10(1 - \frac{1}{4}) \longrightarrow g' = 7/5\ m/s^2$$

و چون حرکت در آب با سرعت اولیه انجام میشود پس :

$$x = \frac{1}{2}g't^2 + V_0 t$$

$$x = \frac{1}{2}\times 7/5 \times (1)^2 + 13(1)$$

مسافت پس از یك ثانیه متر $x = 16/75$

حل مسئله ۲ : در تارهای مرتعش : $N = \frac{K}{2l}\times\sqrt{\frac{F}{m}}$

اگر در M.K.S علی محاسبه شود F برحسب نیوتن و m جرم یك متر برحسب کیلوگرم و l برحسب متر است و K تعداد شکم که یکی از گره ها کمتر است پس

$$K = 3 - 1 = 2$$

بنابراین : $N = \frac{2}{2\times 1}\times\sqrt{\frac{250}{\frac{1}{1000}}}$

تواتر صوت حاصل $N = 500^{c/s}$

سرعت انتشار از رابطه $V = \sqrt{\frac{F}{m}}$

و یا $N = \frac{KV}{2l}$

پس $500 = \frac{2V}{2\times 1}$

$V = 500\ m/s$

اگر قطر سیم تغییر کند پس داریم : $\frac{N}{N'} = \frac{d'}{d}$

$$\frac{500}{N'} = \frac{\frac{4}{5}d}{d} \rightarrow N' = 500\times\frac{4}{5} \rightarrow \boxed{N' = 625^{c/s}}$$

حل مسئله ۳ معادله اصلی شدت جریان $I = I_m \sin\omega t$

$I = 5\sqrt{2}\sin 100\pi t$

و ازمقایسه آنها نتیجه میشود که : $I_m = 5\sqrt{2}$ ، $\omega = 100\pi$

$$I_e = \frac{I_m}{\sqrt{2}} \longrightarrow I_e = \frac{5\sqrt{2}}{\sqrt{2}} = 5$$ پس آمپر

$$\omega = 100\pi = 2\pi N \longrightarrow \boxed{N = 50^{c/s}}$$

ازطرفی مقاومت ظاهری وقتی خود القاء با مقاومت باشد :

$$Z = \sqrt{R^2 + (L\omega)^2}$$

پس :

$$Z = \sqrt{(15)^2 + (\frac{2}{2\pi}\times 2\pi\times 50)^2}$$

و یا

$$Z = \sqrt{225 + 64} \longrightarrow Z = \sqrt{289}$$

مقاومت ظاهری اهم $Z = 17$

اختلاف پتانسیل دو سر بوبین ولت $V_e = 17\times 5 = 85$

ضریب توان $\cos\varphi = \frac{R}{Z} \rightarrow \cos\varphi = \frac{15}{17} \# 0/88$

$$P = RI_e^2 \quad \text{یا} \quad P = V_e I_e \cos\varphi$$

$$P = 15\times(5)^2 \longrightarrow \boxed{P = 375}$$ وات

طرح وتهیه از
محمد تقی پوربهلول

سئوالات هندسه دوم نظری طبیعی و ریاضی

مسئله ۱ ـ دایره ای بقطر AB را در نظر میگیریم و وتر CD را عمود بر قطر AB رسم میکنیم ونقطه ای مانند E روی وتر CD اختیار و خطوط AE و BE را رسم میکنیم وفصل مشترك آنها را با دایره بترتیب F و G مینامیم ثابت کنید :

$$\frac{Fc}{FD} = \frac{Gc}{GD}$$

مسئله ۲ ـ ارتفاعات مثلث ABC را AA' و BB' و CC' مینامیم ثابت کنید اولا $\frac{AB}{AC} = \frac{AB'}{AC'}$

ثانیا تساوی

$$AB'\times Bc'\times cA' = AC'\times BA'\times cB'$$

مسئله ۳ ـ در مثلث قائم الزاویه ABC $(A = 90)$ ثابت کنید فواصل نقطه D پای ارتفاع AD از دو ضلع زاویه قائمه با این دو ضلع متناسبند .

مسئله ۴ ـ روی ضلع Bc از مثلث ABC نقطه ای مانند M اختیار میکنیم ودو دایره یکی از A و B و M ودیگری از A و C و M میگذرانیم ثابت کنید ـ شعاعهای این دو دایره به ترتیب با اضلاع AB و AC متناسبند .

مسئله ۵ ـ مثلث ABC را در نظر میگیریم دایره ای رسم میکنیم که از نقطه B بگذرد و در نقطه A با خط AC مماس باشد و فصل مشترك این دایره را با خط Bc در نقطه D مینامیم ثابت کنید که خط AD چهارمین جزء تناسب مابین طولهای Bc و Ac و AB میباشد .

جواب سئوالات هندسه دوم نظری ریاضی و فیزیک

حل مسئله ۱ ـ

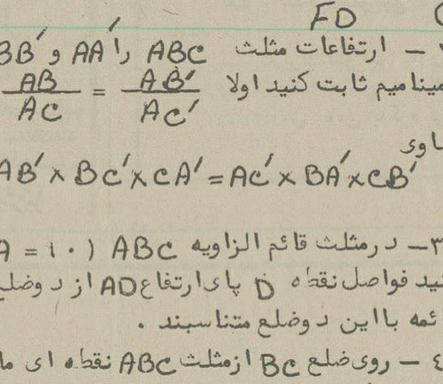

چون قطر $AB \perp CD$ است پس $\overset{\frown}{BC} = \overset{\frown}{BD}$ و ـ $\overset{\frown}{AC} = \overset{\frown}{AD}$ پس $\angle F_1 = \angle F_2$ وطبق قضیه نیمساز داخلی در مثلث COF داریم

$$(1)\quad \frac{Fc}{FD} = \frac{Ec}{ED}$$

ونیز $\angle G_1 = \angle G_2$ پس در مثلث CDG داریم

$$(2)\quad \frac{Gc}{GD} = \frac{cE}{DE}$$

تناسبهای (۱) و (۲) در یکطرف متساویند نتیجه $\frac{Fc}{FD} = \frac{Gc}{GD}$

حل مساله ۲ ـ

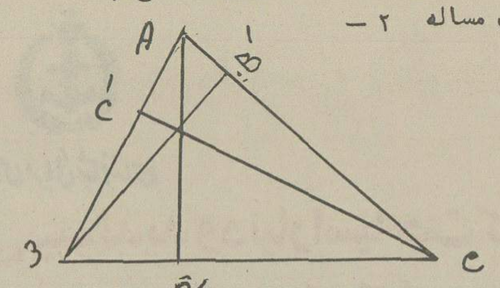

اولا ـ در دو مثلث ABB' و $AC'C$ داریم $\angle C' = \angle B' = 90$ و $\angle A$ در دو مثلث مشترك است پس این دو مثلث متشابهند در نتیجه داریم

$$(1)\quad \frac{AB}{AC} = \frac{AB'}{AC'}$$

ثانیا به ترتیب بالا ABA' و BCC' متشابهند داریم .

$$(2)\quad \frac{Bc}{BA} = \frac{Bc'}{BA'}$$ ونیز در مثلث ACA' و BCB' متشابهند در نتیجه داریم

$$(3)\quad \frac{Ac}{Bc} = \frac{A'c}{B'c}$$

حال طرفین سه تناسب را نظیر به نظیر ضرب میکنیم

$$\frac{AB'}{Ac'}\times\frac{Bc'}{BA'}\times\frac{A'c}{B'c} = \frac{AB}{Ac}\times\frac{Bc}{AB}\times\frac{Ac}{Bc} = 1$$

در نتیجه خواهیم داشت .

$$AB'\times Bc'\times A'c = Ac'\times BA'\times cB'$$

حل مساله ۳ ـ

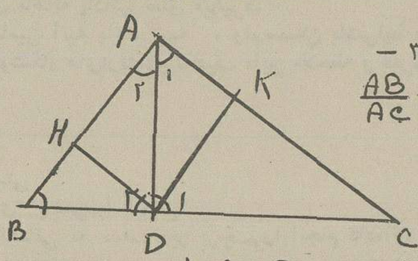

حکم $\frac{AB}{Ac} = \frac{DH}{DK}$

در دو مثلث ABD و ACD داریم $\angle D_1 = \angle D_2 = 90$ و $\angle A_1 = \angle B$ (چون زوایای B و A_1 هریك متمم A_2 میباشند) پس دو مثلث فوق متشابهند میدانیم نسبت ارتفاعات متناظر به نسبت اضلاع ـ متناظر میباشد .

$$\frac{AB}{Ac} = \frac{DH}{DK}$$

حل مساله ۴ ـ

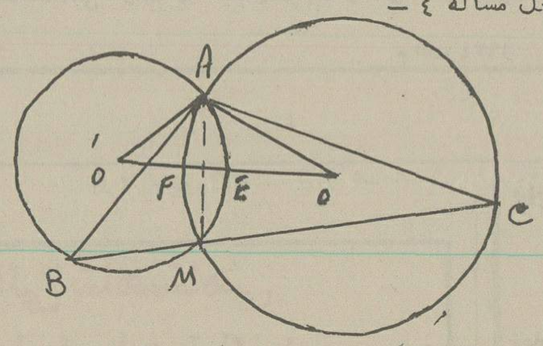

خط المرکزین OO' بوتر مشترك دو دایره یعنی AM عمود است پس کمانهای مقابل آنرا نصف میکند $\overset{\frown}{AF} = \overset{\frown}{MF}$ و $\overset{\frown}{AE} = \overset{\frown}{ME}$ ازطرفی زاویه $\hat{B} = \frac{\overset{\frown}{AEM}}{2}$ و $\angle O' = \overset{\frown}{AE}$ پس $\angle B = \angle O'$ و نیز $\angle C = \frac{\overset{\frown}{AFM}}{2}$ و $\angle O = \overset{\frown}{AF}$ پس $\angle B = \angle O'$ در مثلث ABC و AOO' دو زاویه متشابهند در نتیجه متشابهند ازتشابه آن نتیجه میگیریم .

$$\frac{R}{R'} = \frac{AC}{AB} \quad \text{پس} \quad \frac{AO}{AO'} = \frac{AC}{AB} \quad \text{یا} \quad \frac{AO}{AC} = \frac{AO'}{AB}$$

حل مساله ۵

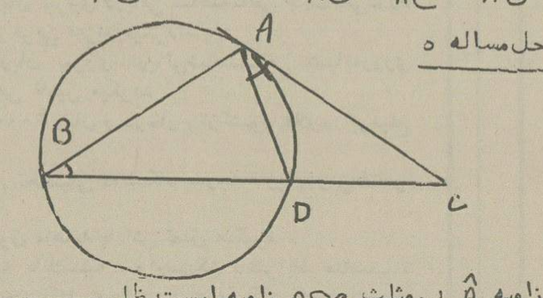

زاویه $\hat{A}$ در مثلث ADC زاویه ایست ظلی پس $A = \frac{\overset{\frown}{AD}}{2}$ و زاویه محاطی $\angle B = \frac{\overset{\frown}{AD}}{2}$ پس $\angle A = \angle B$ و زاویه $\angle C$ در دو مثلث ABC و ADC مشترك است پس این دو مثلث در حالت تساوی دو زاویه متشابهند تناسب اضلاع آنها را می نویسیم

$$\frac{AC}{Bc} = \frac{AB}{AD}$$

پس AD جزء چهارم با سه ضلع مثلث ABC خواهد بود .

سئوالات جبر سال اول نظری

از : ایرج هاشمی

۱ ـ اعمال زیر را انجام دهید .

الف: $\frac{2}{5}a^2x y + \frac{3}{25}a^2x y + \frac{2}{7}a^2x y$

ب: $(-\frac{1}{3}bzx)(-\frac{13}{5}b^2zx^3)(\frac{1}{2}b^2z^2x^2)$

ج: $(-\frac{2}{5}a^2x^2yz)^3$

۲ ـ عبارت زیر را ساده کنید .

$$(2a+3b+c)^2 + (a-2c)^2 + (3a-2b)^2 + (b-3c)^2$$

۳ ـ عبارات زیر را تجزیه کنید .

الف: $(x+y)^2 - (a-b)^2$

ب: $(x+y)^3 - y^3$

ج: $x^4 + x^2y^2 + y^4$

د: $5x^2 - 4x - 1$

۴ ـ بزرگترین عامل مشترك وکوچکترین مضرب مشترك هر دسته از عبارات زیر را تعیین کنید .

الف: $x^5 + 5x^4 - 36x^3$, $x^4 + 2x^3 - 24x^2$

ب: $a^2 - 2ab - 15b^2$, $a^2 + 7ab + 12b^2$

۵ ـ دستگاه زیر را حل کنید .

$$\begin{cases} \frac{2x-2}{5} + \frac{3x-5y}{3} = -4 \\ \frac{7x-2y}{2} + \frac{x-y}{3} = -\frac{1}{6} \end{cases}$$

جواب سئوالات جبر اول نظری

جواب سئوال ۱ ـ

الف: $\frac{14a^2xy + 4a^2xy + 10a^2xy}{35} = \frac{27}{35}a^2xy$

ب: $\frac{13}{30}b^5z^4x^6$

ج: $-\frac{8}{125}a^6x^6y^3z^3$

جواب سئوال ۲ ـ پرانتزها را مجذور میکنیم :

$$4a^2 + 9b^2 + c^2 + 12ab + 4ac + 6bc$$
$$+ a^2 + 4c^2 - 4ac + 9a^2 + 4b^2 - 12ab +$$
$$b^2 + 9c^2 - 6bc =$$
$$14a^2 + 14b^2 + 14c^2$$

جواب سئوال ۳ ـ

الف: $(x+y)^2 - (a-b)^2 = (x+y+a-b)(x+y-a+b)$

ب: $(x+y)^3 - y^3$
$= (x+y-y)[(x+y)^2 + y^2 + y(x+y)] =$
$x(x^2 + 2xy + y^2 + y^2 + xy + y^2) =$
$x(x^2 + 3yx + 3y^2)$

ج: $x^4 + x^2y^2 + y^4 =$
$x^4 + x^2y^2 + y^4 + x^2y^2 - x^2y^2 =$
$x^4 + 2x^2y^2 + y^4 - x^2y^2 =$
$(x^2+y^2)^2 - x^2y^2 =$
$(x^2+y^2-xy)(x^2+y^2+xy)$

$5x^2 - 4x - 1 =$
$5x^2 - 5x + x - 1 =$
$5x(x-1) + (x-1) =$
$(x-1)(5x+1)$

جواب سئوال ۴ ـ عبارات را ابتدا تجزیه میکنیم

الف: $x^3(x+5x-36)$, $x^2(x^2+2x-24)$

یا

$x^3(x+9)(x-4)$, $x^2(x+6)(x-4)$

پس بزرگترین عامل مشترك $= x^2(x-4)$

و کوچکترین مضرب مشترك $= x^3(x+9)(x-4)(x+6)$

ب: $(a-5b)(a+3b)$, $(a+3b)(a+2b)$

بزرگترین عامل مشترك $= a+3b$

کوچکترین مضرب مشترك $= (a+3b)(a-5b)(a+4b)$

جواب سئوال ۵ ـ

$$\begin{cases} \frac{2x-2}{5} + \frac{3x-5y}{3} = -4 \\ \frac{7x-2y}{2} + \frac{x-y}{3} = -\frac{1}{6} \end{cases}$$

یا

$$\begin{cases} \frac{6x-6+15x-25y}{15} = -\frac{4}{1} \\ \frac{21x-6y+2x-2y}{6} = -\frac{1}{6} \end{cases}$$

یا

$$\begin{cases} 21x - 25y = -54 \\ 23x - 8y = -1 \end{cases}$$

که از حل این دستگاه خواهیم داشت

$x = 1$, $y = 3$

سئوالات امتحانات تجدیدی ششم نهائی و پنجم متوسطه و دوره نظری

تهیه کننده
گل باباپور

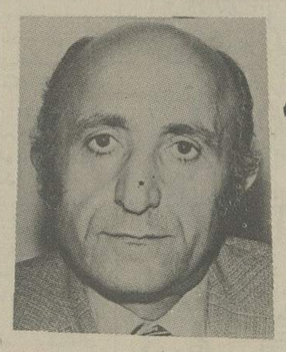

سئوالات شیمی ششم ریاضی و طبیعی

۱- در فرمول های زیر نوع الکل را مشخص کنید
۰/۷۵ نمره

$R-CH_2OH \quad R-CHOH-R' \quad R-\overset{OH}{\underset{R'}{C}}-R''$

۲- الکلی است نوع اول با هنیان ئید روکربور سیر شده زنجیری و سیر شده از اکسید اسیون کامل ۰/۹۲ گرم آن اسیدی بدست آمده است که بوسیله ۴۰ cc سود نیم نرمال خنثی شده است جرم مولکولی و نام الکل چیست و ایزومر با چه اتراکسید هائی است.
۲ نمره

۳- معادله شیمیائی تهیه هریک از اجسام زیر را بنویسید اتانل از ساکارز - گلیسرین از چربیها بدو طریقه گلیکول از اتیلن - اتیلات سدیم از الکل معمولی - آکرولئین از گلیسرین - کلرو فرم از الکل معمولی.
۴ نمره

۴- برای تعیین درجه الکلی ۵۰ cc محلول الکل معمولی را توسط سولفوکرومیک اکسیده میکنیم اسید آلی تولید شده توسط ۳۰ cc محلول سود نرمال خنثی میشود معین کنید اولا درجه الکلی محلول الکل مورد آزمایش را $D = ۰/۸$
ثانیاً بفرض که بیکرومات دسی نرمال بوده باشد چه حجم برای اکسید اسیون الکل لازم است.
۲ نمره

۵- معادله های تبدیلات زیر را نوشته و شرایط عمل را ذکر کنید.
۳/۵ نمره

$C_2H_5OH \rightarrow C_2H_5Cl \rightarrow C_2H_4 \rightarrow C_2H_4Cl_2 \rightarrow C_2H_4(OH)_2$

$CH_3-CH_2-CH_2OH \rightarrow CH_3-CH=CH_2 \rightarrow CH_3-CHOH-CH_3 \rightarrow CH_3COCH_3$

۶- از اکسید اسیون ۲۰۰ cc محلول الکل متیلیک ۱۸۰ گرم محلول ۴ درصد فرمالد ئید بدست آمده است راندمان عمل را محاسبه کنید $D = ۰/۸$
۲ نمره

۷- پلی الکلی است بفرمول $C_nH_{(2n+2)}O_3$ که چگالی بخارات آن نسبت به بخار الکل معمولی $d = ۲$ میباشد اولا فرمول ملکولی آن چیست ثانیا بفرض که برای استری شدن کامل یک گرم آن ۱/۹۶ گرم اسید استیک لازم است گسترده آن چیست.
۲ نمره

۸- چگالی بحالت بخار مخلوط الکل اتیلیک و الکل متیلیک نسبت به ئید روژن $d = ۱۹/۵$ میباشد معین کنید اولاً بچه نسبت ملکولی این دو الکل مخلوط میباشند ثانیاً بفرض که از سوختن این مخلوط ۰/۲۶۴ گرم انید رید کربنیک بدست آمده باشد جرم هریک از این دو الکل را در مخلوط بدست آورید.
۲ نمره

۹- اثر کلرورهای فسفر را بر الکل معمولی و اتراکسید دی اتیل (اترمتعارفی) هریک جداگانه بنویسید.
۱ نمره

۱۰- معادله تهیه اترمتعارفی را از الکل معمولی در مجاورت اسید سولفوریک بنویسید.
۰/۷۵ نمره

جواب سئوالات شیمی ششم طبیعی و ریاضی

۱- فرمول عمومی الکل یک ظرفیتی نوع اول $R-CH_2OH$
فرمول عمومی الکل یک ظرفیتی نوع دوم $R-CHOH-R'$
فرمول عمومی الکل یک ظرفیتی نوع سوم $R-\overset{OH}{\underset{R'}{C}}-R''$

۲-
$R-CH_2OH + O \rightarrow R-CHO + H_2O$
$R-CHO + O \rightarrow R-COOH$

$R-COOH + NaOH \rightarrow R-COONa + H_2O$

$R-CH_2OH \rightarrow R-COOH \rightarrow NaOH$
۰/۹۲ — $۴۰\,cc\ \frac{N}{۲}$
M — ۲×۱۰۰۰
جرم ملکولی الکل $M = ۴۶$

$R-CH_2OH = C_nH_{2n+1} \quad CH_2OH = ۴۶$
$۱۴n + ۱ + ۳۱ = ۴۶$
$n = ۱$

الکل معمولی یا اتانل $R-CH_2OH = CH_3-CH_2OH$
اتراکسید دی میتل ایزومر با CH_3-O-CH_3 الکل معمولی است زیرا فرمول بسته آنها C_2H_6O خواهد بود.

۳-
$C_{12}H_{22}O_{11} + H_2O \xrightarrow{\text{ساکارز}} C_6H_{12}O_6 + C_3H_{12}O_6$
ساکارز — فرکتور — گلوکز

$C_6H_{12}O_6 \xrightarrow{\text{الکلاز}} ۲C_2H_5OH + ۲CO_2$

$(RCOO)_3C_3H_5 + ۳H_2O \xrightarrow{\text{هیدرولیز}} C_3H_5(OH)_3 + ۳RCOOH$

$(RCOO)_3C_3H_5 + ۳NaOH \rightarrow ۳RCOONa + C_3H_5(OH)_3$

$\begin{matrix}CH_2\\ \|\\ CH_2\end{matrix} + O + H_2O \xrightarrow{\text{ترفنات در قلیائی}} \begin{matrix}CH_2OH\\ |\\ CH_2OH\end{matrix}$

$C_2H_5OH + Na \rightarrow C_2H_5ONa + \frac{1}{2}H_2$

$\begin{matrix}CH_2OH\\ |\\ CHOH\\ |\\ CH_2OH\end{matrix} \xrightarrow{\text{گرما}} \begin{matrix}CHO\\ |\\ CH\\ \|\\ CH_2\end{matrix} + ۲H_2O$
آکرولئین

$CH_3-CH_2OH + Cl_2 \rightarrow CH_3-CHO + ۲ClH$

$CH_3-CHO + ۳Cl_2 \rightarrow Cl_3-CHO + ۳ClH$
کلرال

$Cl_3-CHO + NaOH \rightarrow CHCl_3 + HCOONa$
فرمیات سدیم

باید دانست که کلر در سایه بر بنیان اجسام آلی اثر داشته و بر عامل اجسام آلی نظیر عامل OH در الکل ها اثر ندارد و در فرمول های بالا این مطلب کاملاً مشخص است.

۴-
$۳CH_3-CH_2OH + ۲Cr_2O_7K_2 + ۸SO_4H_2 \rightarrow$
$۳CH_3-COOH + ۲(SO_4)_3Cr_2 + ۲SO_4K_2 + ۱۱H_2O$

$CH_3-COOH + NaOH \rightarrow CH_3COONa + HO$
$CH_3-CH_2OH \rightarrow CH_3-COOH \sim NaOH$
۴۶ — ۱۰۰۰ cc N
x — ۳۰
گرم الکل خالص در ۵۰ cc $x = ۱/۳۸$
$۱/۳۸ \times ۲ = ۲/۷۶$
مقدار الکل خالص در ۱۰۰ cc
$D = \frac{m}{V} \qquad ۰/۸ = \frac{۲/۷۶}{V}$

$V = ۳/۴۵$
درجه الکلی یا حجم الکل خالص در ۱۰۰ cc

$۲Cr_2O_7K_2 \sim ۳CH_3-CH_2OH$
$۲ \times ۱۰۰۰ \times ۱۰ \times ۶ \quad ۳ \times ۴۶$
x — ۱/۳۸
حجم بیکرومات $x = ۱۲۰۰$

تذکر: اگر جسمی یک ظرفیتی باشد هر ملکول آن در ۱۰۰۰ cc محلول نرمال وجود دارد و اگر n ظرفیتی باشد هر ملکول آن در ۱۰۰۰ n cc محلول نرمال است مثلا بیکرومات ۶ ظرفیتی است و هر ملکول آن در ۶۰۰۰ cc محلول نرمال است. اگر حجم نرمال را در عکس نرمالیته ضرب کنیم حجم غیر نرمال بدست میآید.

۵-
$C_2H_5OH + ClH \rightarrow C_2H_5Cl + H_2O$
$C_2H_5OH + KOH \xrightarrow{\text{تیاس الکلی}} C_2H_4 + H_2O + ClK$
$CH_2=CH_2 + Cl_2 \xrightarrow{\text{سایه}} CH_2Cl-CH_2Cl$
کلرور اتیلن
$CH_2Cl-CH_2Cl + ۲KOH \xrightarrow{\text{محلول آبی}} \begin{matrix}CH_2OH\\ |\\ CH_2OH\end{matrix}$
گلیکول
$CH_3-CH_2-CH_2OH + O \rightarrow CH_3-CH=CH_2 + H_2O$
پروپیلن
$CH_3-CH=CH_2 + H_2O \xrightarrow{SO_4H_2} CH_3-CHOHCH_3$
$CH_3-CHOH-CH_3 + O \rightarrow CH_3-CO-CH_3$
استن

تذکر: در ئید روکربورهای اتیلنی فقط دو عامل یک ظرفیتی و یا معادل آن میتواند به ملکول اضافه شود. بدین ترتیب که هر عامل به کربن دارای بند دوگانه متصل شده و آنرا به بند ساده تبدیل میکند اگر دو کربن دارای بند دوگانه ئید روژنهای مساوی نداشته باشند جزء منفی ملکول به کربنی وصل میشود که ئید روژن کمتری دارد و جزء مثبت به کربنی وصل خواهد شد که ئید روژن بیشتری خواهد داشت (قانون مارکوئیکوف).

۶-
$CH_3OH + O \rightarrow HCHO + H_2O$
$m = D \times V = ۰/۸ \times ۲۰۰ = ۱۶۰$

گرم الکل خالص	گرم خالص	گرم ناخالص
	۴	۱۰۰
	$x = ۷/۲$	۱۸۰

گرم آلد ئید خالص

$CH_3OH \sim HCHO$
۳۲ — ۳۰
x — ۷/۲
گرم الکل تبدیل شده $x = ۷/۶۸$

گرم الکل تبدیل شده	گرم الکل اولیه
۷/۶۸	۱۶۰
$x = ۴/۸$	۱۰۰

مقدار الکل تبدیل شده از ۱۰۰ گرم الکل اولیه یا راندمان

۷-
$M = d \times M'$
جرم ملکولی جسم $M = ۲ \times ۴۶ = ۹۲$
$C_nH_{2n+2}O_3 = ۹۲$
$۱۴n + ۲ + ۴۸ = ۹۲$
$n = ۳$

چون اسید استیک یک اسید یک ظرفیتی است تعداد ملکولهای این اسید که با یک ملکول جسم ترکیب شده و اتر سل خنثی تولید کند تعداد عامل OH- جسم را نشان میدهد پس

گرم اسید	گرم جسم
۱/۹۶	۱
۶۰n	۹۲

$n = ۳$

$H-\overset{OH}{\underset{H}{C}}-\overset{OH}{\underset{H}{C}}-\overset{OH}{\underset{H}{C}}-H$ گسترده گیرین

۸- تعداد ملکولهای الکل متیلیک $a =$
تعداد ملکولهای الکل اتیلیک $b =$

$d = \frac{aM_A + bM_B}{(a+b)M}$

$d = \frac{۳۲a + ۴۶b}{(a+b)_۲} = ۱۹/۵$

$a = b$ یا $\frac{a}{b} = \frac{۱}{۱}$

یعنی به نسبت مساوی ملکولی این دو الکل مخلوط میباشند.

$\overset{a}{CH_3OH} + \frac{۳}{۲}O_2 \rightarrow \overset{a}{CO_2} + ۲H_2O$

$\overset{b}{C_2H_5OH} + ۳O_2 \rightarrow ۲\overset{۲b}{CO_2} + ۳H_2O$

$\begin{cases} a = b \\ (a + ۲b)۴۴ = ۰/۲۶۴ \end{cases}$
$a = b = ۰/۰۰۲$

تعداد ملکولهای الکل متیلیک و یا الکل اتیلیک
$۰/۰۰۲ \times ۳۲ = ۰/۰۶۴$
گرم الکل متیلیک
$۰/۰۰۲ \times ۴۶ = ۰/۰۹۲$
گرم الکل اتیلیک

۹- کلرورهای فسفر عبارتند از:
PCl_3 و PCl_5 و $POCl_3$
و بر عامل اجسام آلی اثر دارند و اثرشان بر الکل ها $R-OH$ و اسیدها $R-COOH$ شبیه هم بوده و هر سه جسم به ایندو دسته از ترکیبات آلی اثر دارند.

$۳C_2H_5OH + PCl_3 \rightarrow ۳C_2H_5Cl + PO_3H_3$
$C_2H_5OH + PCl_5 \rightarrow C_2H_5Cl + POCl_3 + ClH$
$۳C_2H_5OH + POCl_3 \rightarrow ۳C_2H_5Cl + PO_4H_3$
$(C_2H_5)_2O + PCl_5 \rightarrow ۲C_2H_5Cl + POCl_3$

PCl_3 و $POCl_3$ بر اتراکسید ها و آلد ئید ها و ستن ها اثری ندارند.

۱۰-
$C_2H_5OH + SO_4H_2 \rightarrow SO_4HC_2H_5 + H_2O$

$SO_4HC_2H_5 + C_2H_5OH \rightarrow (C_2H_5)_2O + SO_4H_2$

سئوالات فیزیک ششم طبیعی

از: حسنعلی کیا

نکاتی از حرکت سقوطی جسم در یک سیال (گاز یا مایع) اگر از اصطکاک در سیال صرفنظر شود جسم تحت تاثیر وزن ظاهری یعنی برآیند دو نیروی وزن حقیقی (در خلاء) و نیروی ارشمیدس (وزن سیال هم حجم جسم) واقع میشود یعنی $p = P - P'$ که p وزن ظاهری (وزن در سیال) و P وزن حقیقی و P' نیروی ارشمیدس است که پس از محاسبه بشکل $p = P(۱ - \frac{a}{D})$ درمیآید و در آن a وزن مخصوص سیال و D وزن مخصوص جسم است.

شتاب حرکت یا شتاب ظاهری بوسیله فرمول $\sum F = m\gamma$ بشکل $g' = g(۱ - \frac{a}{D})$ خلاصه میشود که g' شتاب ظاهری و g شتاب ثقل (در خلاء) میباشد.

واگر $a < D$ باشد g' با g هم جهت و جسم بطرف پائین با حرکت متشابه التغیر تند شونده سقوط میکند واگر $a > D$ باشد g' با g مخالف و جسم بطرف بالا حرکت میکند و در اینحالت اگر با سرعت در سیال سقوط کرده باشد ابتدا حرکت کند شونده میشود تا بایستد و سپس بسمت بالا و حرکت تند شونده است، ولی مقدار g' ثابت میماند. و اگر $a = D$ باشد $g' = ۰$ و طبق اصل اول دینامیک یا بی حرکت میماند و یا با حرکت یکنواخت ادامه خواهد داد.

مسئله ۱: جسمی از ارتفاع ۶ متر با چه سرعت بطرف پائین و بطور قائم پرتاب شود تا وقتی به سطح آب میرسد

بمناسبت نودوسومین زادروز کافکا

کافکا: گناه مابد نیا آمدن ماست

کافکا هیچوقت در روز اثری نپرداخت تمام نوشته های کافکار دست آورد شب هستند و رنك شب را دارند .

اگر کامو با درخت پیوستگی‌ای عمیق داشت وسرانجام در تصادف بادرخت جان داد، کافکا، **روحش** باشب عجین شده بود ، درشب می‌نوشت وافکارش درشب جان می‌گرفت ، چه کافکا روزانه گرفتارتر از آن بودکه چیزی بنویسد . آثار کافکا تماما بازگو کننده درون او هستند. کافکا بازشناسی روان خودرا باگروه محکومین شروع کردو با داستان نیمه تمام قصر دفتر زندگینامه خود را بست .

در داستانهائی که نویسنده، شخصیت اصلیشان را بنام آقای «کا» توصیف می‌کند در حقیقت خودش یعنی «کافکا» را تصویر می‌کند . و در داستانهائی که از آقای «کا»خبری نیست،در حقیقت کافکا در کشاکش ودر تلاطم داستان رنك باخته است .فرانتس کافکا که در سوم ژوئیه ۱۸۸۳ بدنیا آمد، در زندگی ادبی‌خود داستانهای جهانگیری‌چون آمریکا محاکمه و قصر را نوشت وداستان های کوچکی‌چون گروه‌محکومین، مسخ،وپزشك ده را نیز بـرشته تحریر درآورد .او یك‌سورئالیست ویك سمبولیست بود .

سورئالیستی که برغم دیگران بجای پشت سرهم کردن وتکرار رویاهای خود نظم وانضباطی‌خاص به صحنه های آفریده خود می‌داد وسمبولیستی است که تفکرات‌و تصوراتش پشت یك تعقل ژرف و عمیق نهفته است .

در گروه محکومین، یك‌محکوم از زجرجسمانی خود نمی میرد ، بلکه از زجری قالب تهی می‌کند که قانون برایش دست‌وپا کرده وچونان برچسبی به‌سرنوشت او الصاق کرده است .

در داستان «مسخ»فروشنده‌دوره گردی بنام گرگوار سامسا‌وتبدیل به‌حشره‌یی میشود حشره‌یی کـه انگل دیگران است و خود درآخر از این خفت آگاه میشود . در پزشك ده شاهد درون لجن آلوده یك انسان‌ازطبقه بالای یك‌اجتماع هستیم .پزشکی باکلفت خودرز زندگی می‌کند. درمدتی که‌پزشك بااین کلفت سرمی‌کند هیچگاه خیال تجاوز اورا درسرندارد ، اما بمجرد اینکه زن، خـود را خواستنی وزیبا جلوه می‌دهددکتر خیال تجاوز به‌رزرا در خود می‌پروراند .بدینگونه آنچه در او موجود بود، اما دیده نمیشداینك بروی آب می‌آید وبرملا می‌شود.

در داستان پزشك ده زنـگی یکشب به‌صدا درمی‌آید. باصدای این زنك‌دکتررا به‌بالین بیماری می‌برند ، کافکا می گوید :زنگی که پزشک را از منزل تکان‌داد زنگی است که مرا از خودم‌کند وبسوی ادبیات کشاند . کافکامی گوید :ادبیات تجربه است.تجزیه است، فن است و چونان کاراین پزشك ... مداوا .

تصویر سازی کافکا یکدست نیست . ایماژهای اودر کارهای اولیه شفاف‌وشفافتر میشوند اما دست آخر تصویر های تیره ومات‌تر داریم واین دگرگونی در کارهای آخر او مشهود است. از نظر رویاروئی با قهرمان های داستان ، کافکا مثل‌فلوبرعمل می کند .بنیانی‌ترین و اساسی‌ترین رئالیسم ها راپی می‌افکند. بدینگونه که حضور نویسنده را از تمام داستانهایش می زدایدو خواننده را رویاروی قهرمان قرار می دهد . کافکا وقتی قهرمان‌را در ورطه‌ای هولناك به‌سقوط می‌کشاند، خواننده رانیز همراه با قهرمان به‌همان ورطه‌می‌کشاندروی همان پرتگاه .

رویهمرفته در داستانهای کافکا قهرمان یا برای احقاق حق تلاش می‌کند ویا نابود می‌شود . که‌در محاکمه این هر دورا باهم‌داریم. آقای «کا»بی‌تقصیر درگیر می‌شود. بدون تقصیرسقوط می‌کند، قهرمان تلاشی برای آزادی‌بخرج می‌دهد. ولی جایگاهش بالاخره «نابودی» است .

در کارهای کافکا کلمات«شاید» «اما»، «ظاهرا»، بسیار بچشم‌می‌خورد و این همه لغاتی هستند گنك‌ومبهم و حسرت بار .

محاکمه بابلوغ فکری کافکا پدید آمد .

او می نویسد : «گناه»مابدنیا آمدن ماست »، واین حرفی است که وراء محاکمه نهفته است . محاکمه‌ای که‌درتمام داستانهایش وجود دارد .

در کار های کافکا مرگ زاینده است ، مرگ، قهرمانان رابـا خویشاوندانشان و بادوستان از دست رفته‌شان و بادنیای‌اصلیشان آشتی می‌دهد . کافکا در گروه محکومین ،مرگ را آنچنان زیبا جلوه می‌دهد که افسری که‌اسباب مرگ گروه را فراهم می‌آورد ، آرزو می‌کند کاشکی خودبجای آنها می‌بود . کافکا هنگام خلق قصر در نامه‌ای به ملینا ،دوست زن خود می نویسد :« درزندگی بمن چیزی داده نشده است ، من بدین ترتیب خودم بایستی‌گذشته حال و آینده خود را بسازم و بیافرینم ودراین راه وظیفه‌ای دشوار دارم. داستان «تـوصیف تقلا» یکی از آخرین کار های کافکا مارا به‌یاد «تقلا تامرگ» اثر داستایوفسکی می‌انـدازد ، تلاشی همیشگی وبرای یك‌عمر .

پرویز نیداود

درباره : تلاش آزادی

نویسنده‌ای با تردیدهای منطقی‌اش

باستانی پاریزی

«تلاش آزادی» اثر باستانی پاریزی همین روز ها منتشر شده است. اگرچه ظاهرا کتاب در آغاز، به قصد نوشتن درآمدی برتاریخ ایران باستان مشیرالدوله شکل گرفته اما درعمل تصویری فراگیر از تلاش ملتی را درراه آزادی بدست داده است. مشیرالدوله پیرنیا بهانه‌یی‌و خط حاملی شده است که برمحورزندگی او، وقایعی که از استبداد تا مشروطیت ازسوی دولتیان وملت بوقوع پیوسته طنین‌افکنده است درکتاب ما ریشه‌های درد را می یابیم، ریشه‌های اختناق و استبداد فکری راه عوامل‌خرد وکلان وکوته‌فکری وجهالت و آستعمار را .

باچهره‌های مشخصی از هردو جبهه که دربرابرهم ایستاده بودند، یعنی «ملت ودولت»، آشنا میشـویم . باستانی پاریزی این مرد شاعرپیشه وادیب وتاریخدان در نقل مطالب باایجاز کامل واشاراتی صریح خیلی ساده وراحت مارا به‌قلب ماجرا میبرد . گاه یک واقعه کوچک بازتابی از همه عصر دارد. بخوانیم :

«بقرار مسموع شاهزاده مبلغ هنگفتی از یکی از تجار اصفهان وام میگیرد وبعدا در تادیه آن تعلل میکند. آخر بیچاره ناچار به‌تهران‌میایدو به‌ناصرالدینشاه عرضحال میدهد. ناصرالدین شاه ضمن دستخطی به ظل السلطان موکدا امر میکند که طلب شاکی را هرچه زودتربپردازند. تاجر اصفهانی خوشحال وشادمان وباکمال امیدواری به اصفهان مراجعت ودستخط‌ناصرالدین‌شاه‌را به‌ظل‌السلطان تسلیم میکندشاهزاده بمحض ملاحظه دستخط ناصرالدین شاه با نظرتیزبین خود لحظه‌یی به‌شاکی مینگرد ومیگوید: «این آقای محترم تسلیم نمیشود مرد پردل ورشیدی‌است که‌از شاهزاده‌هایی چون من به‌ناصرالدین شاه شکایت می‌کند ومن باید دل اورا ببینم. پس جلادرا میخواهد ودستور میدهدکه شکم شاکی‌را بدرند ودل اورا برای مشاهده ومعاینه در سینی قرار دهند.»

قضیه خیلی شبیه یک‌رویای پریشان وکابوس‌زاست اما این کابوس اتفاق افتاده است نه‌یکبار که‌صدبار نه‌از سوی یک حاکم بلکه ازسوی هرکه زورش به‌دیگری می رسیده است. باستانی پاریزی مشیرالدوله‌پیرنیارا میستاید، مشیرالدوله پدر راکه دستخط مشروطیت‌را ازمظفرالدین شاه گرفت و مشیرالدوله پسر راکه ازجوانی به قانون وعدالت پای‌بند بود ودر هرکار که‌کرد جانب ملت‌رامحترم میداشت. او که‌از عصر مشروطیت خـود را آغـازید در وقایع مهم عصر خود در جنگ و گریزهای محمدعلی شاه ،در اعتراض به قرارداد ۱۹۰۷ و لغو قرارداد۱۹۱۹، در رویاروئی‌یاماجرای خیابانی، جنگل، اعاده آذربایجان، در وقایع کودتای ۱۲۹۹ و سالها پس از آن سهمی مهم به‌عهده داشت .

او چنان رفتار کرد که از سیاستمداران ایران‌پرست زیبنده است. مشیرو الدوله چندبار نخست‌وزیرشد،بیشتر از ۲۰بار در کابینه‌های مختلف وزیر و در مجلس وکیل بوده همواره درقلب سیاست ایران حرکت میکرد. باستانی پاریزی ، این ادیب طنزپرداز وتاریخ نگارشکاك، قلمش را تنها درستایش سیاستمدار محبوب نمی‌چرخاند بلکه گاهی هم اورا برسر قلم خود بهانه کم و کاستیهایش و اشتباهاتش میگرداند وکباب میکند. اگرچه میداند کـه آدمیزاد حتی اگر صدراعظمی چون مشیرالدوله باشد ، محکوم شرایط عصر خویش و کشوری است که‌درآن می‌زد ومیداند آنکه عمل میکند لاجرم اشتباه نیز با عمل او همراه خواهد بود. چنانکه اشاره شد کتاب از شرح زندگی وکارهای یک یاچند نفر از پیرنیاها میگذرد ، و تاریخ دوره‌یی‌را دربرمیگیردکه‌از ناصرالدین‌شاه آغاز شده وتاسالهای نخستین کودتا ادامه‌می‌یابد.

در بازتاب تلاش برای آزادی چهره‌های گوناگونی را پیش‌روی می‌بینیم، آزادمهای بی‌نام ونشان تا رجال مشهور زمان، باستانی پاریزی در جفت وجور کردن این وقایع چنان استاد است که‌گاه تاریخ بدل به افسانه میشود وافسانگی آن خواننده را پیش میراند وزمانی نقل یک سند، ابعادی عظیم به ماجراهای دوروبرش میدهد و گاهی نقل قولی از یک آدم، نشانه‌هائی از طرز تفکریک نسل را درذهن خواننده مینشاند.

شاید باستانی پاریزی شبیه‌ترین تاریخ نویس بـه کسروی باشد همانگونه چالاك درترسیم چهره کسانی از توده، همانگونه بیرحم در ارائه اسنادی که دیگران‌پرده اغماض بر آن‌کشیده بودند همانگونه پای بند حقیقت و البته باستانی فوت وفن‌های خودش را دارد ذهن شکاك وقلم طنزپرداز و کنجکاوی های شهرستانی‌اش‌را داردکه فاصله‌ای بین این مرد، که بیشتر تردیدی منطقی می‌پراکند تامردی چون کسروی که عبوسانه امید در دلها می‌نشاند تفاوتها در کار میاورد. در فرصتی دیگر بازهم به‌این‌کتاب خواهیم پرداخت

کتاب

نگاهی بداستان دوست من

هرمان‌هسه

ترجمه سروش حبیبی

انتشارات رز

هرمان هسه در « داستان دوست من »قلندری‌بیابان گرد را که خوابیدن بی‌فلسفه و دغدغه در زیر آسمان بیابان را به زندگی پرقید و بند شهری ترجیح می دهد، ترسیم میکند . او این قلندر بیابان گرد را که « کنولپ» نام دارد در برابر قرار یافتگان و به‌کار و ثروت‌دلسنگین قرار می دهد و حتی از رهگذر دیدگاه او مالک وکاسب را در برابر هنرمند هم قرار می دهدوازاین رودررویی آهنگ ناسازی را می شنود که گاه رنگی سخت غمگین دارد .

کنولپ آزاده‌بی‌پابند طبیعت وبیابان است . هرگز موفق نبوده ، شاید موفقیت از دیدگاه او چیز دیگری است . با دست خالی زندگی کرده و با دست خالی به سوی پایان راه زندگی خود میرود . او ازدیدگاه‌مردمان در گرو مال و زندگی دل نهاده گمراهی است که در دستگاه منظم جامعه چون وصله ناجوری به حساب می آید و او نیز در مقابل ، تلاش سوداگران و حساب‌و کتاب دقیق آنها را چون بیگانه‌یی نظاره میکند .

کنولپ که روح ساده و کودکانه‌یی دارد، در پشت نقاب شادی ظاهری‌همیشه اندوهی را با خود به زیـر آسمان آبی بی‌قید کار و تلاش میبرد . ظاهرش آرام است . او حتی میتواند همبازی خوبی برای بچه های ساده‌دل باشد ، اما هیچکس نمی‌داند که در وجودناآرام او چه طوفانی غوغا میکند و عاملی که باعث میشود او بصورت موجودی بی‌ریشه وازآسایش زندگی‌خانوادگی محروم مانده ، ناشناخته باقی مانده ، چیست ؟

کنولپ حتی حاضر نیست دعوت شادمانه دوستان بیشمارش را که به گرمی او را برخوان خود میخوانند بپذیرد و حاضر نیست تن به هیچ‌یک از صد ها پیشه‌یی بدهد که بطور طبیعی استعداد انجام آنها را داراست.او آزادی از قید و بند را بر همه چیز ترجیح‌میدهدو انزوای خود را که برایش شیرینی و معصومیتی دارد با هیچ چیز عوض نمی‌کند.

کنولپ هرمان‌هسه نماینده آدمیانی است که نمی‌خواهند خود را اسیر زندگی کنند و آزادی حتی در صورت بی‌بندو باری آن برایشان ستودنی است .

کنولپ در پایان راه دشوار زندگی خود ـ دشوار باین دلیل که عمری سرگردان بودن آسان نیست ـ وقتی درکفن برف بدنبال مرگ میرود با خدای خود خلوت میکند و در آن لحظه صدای او رامی‌شنود که میگوید:

«... توبه‌نام من بیاپانگردی کردی و گهگاه اندکی نفس آزادی‌دردل شهرزدگان دمیدی . توبه‌نام من‌به‌سفاهت مردمان خندیدی و آنها مرا در وجود تو مسخره کردند . هیچ لذتی نچشیدی و رنجی نکشیدی مگر آن‌که من‌درآن باتو سهیم بوده باشم ..»

پرستوی شرق دختر ملتها

بعداز اینکه آن هنرپیشه یک آهنگ ژاپنی‌را درکنسرتی در توکیو خواند ،شنوندگان ازاو پرسیدند : شما چندسال در ژاپن بسر برده‌اید ؟

اما با تعجب دریافتند او نه چند سال بلکه‌چند روزی‌است که در آنجا بسر می‌برد ، **درست بهمان اندازه که‌نمایش** های خوانندگان و نقاشان شوروی درآنجا طول کشیده است .

پس از اینکه آن هنرپیشه زن بدرخواست نهرو رئیس جمهوری هند بدون مقدمه ، یک رقص‌هندی را اجرا کرد و در لباس‌ساری‌خود درخشید، عده‌یی درهند نوشتند : «تامارای‌ما» تامارادر ۱۹۰۶در ازبکستان زاده شده است، از ۱۳ سالگی تاکنون میرقصد .

آناتولی لونا چارسکی پس از تماشای نمایش‌تامارانوشت. «تامارا اولین پرستوی شرق است».

در سال ۱۹۳۵ در نخستین جشنواره بین‌المللی رقص‌ملی در لندن مدال طلا بوی اعطاء شد .

برنامه او شانس ترانه ها و رقص های ۸۶ ملت‌درسراسر جهان است او میگوید:«بیش از آنکه ترانه ملی یک کشور را بخوانم باید با فرهنگ و آداب آن ، حتی باشیوه‌لباس پوشیدن آنها آشنا شوم .»

تامارا کلکسیون بی‌همتائی از لباس های ملی دارد ، تعداد آنها از ۱۵۰ تجاوزمی‌کند. نه‌تنها مهارت این رقاص و خواننده برجسته بلکـه زیبائی پیراهن هایش وقشنگی پارچه ها و گلدوزی های‌آنها موجب لذت بصری بینندگان میشود .

روزی یک منقد نامی‌تئاتر لهستان به تامارا خانم گفت: شما دختر ملت هائی هستید که ترانه هایشانرا میخوانید».

زندگی بجز تپیدن نیست!

ناشر: بنیاد فرهنگ ایران

مجموعه اشعار استاد خلیلی ـ شاعر معاصر افغانستان

خلیل‌الله خلیلی برای خواننده‌ی فارسی زبان شاعری آشناست. خلیلی سخنی شیوا وطبعی بارآور وگویا دارد . کلمه‌ها دردستش باماننـد پارچه‌ای ازموم است که شاعرمی‌تواند آنرابه‌هرشکلی که‌بخواهد درآورد . درسروده‌هایش‌نظر به‌سبك‌فخیم خراسانی دارد . خلیلی زندگی پراز فراز فرود داشته است. گاهی درآغوش تنعم‌زیسته‌وزمانی در خاك‌خواری خفته ازشادکامی مغرور نگشته ، از ناداری‌ناامید نشده است. خلیلی از معلمی آغاز به‌کارکرده وبه‌سفارت رسیده است‌در هرموقع اجتماعی مردی بوده است . آزاده ودرویش‌وفروتن.

از استاد خلیلی قبلا «کتاب هایی بنام«برك‌های‌خزانی»و دیوان اشعار در تهران بچاپ رسیده‌بود که اینك نایاب‌است. در این اواخر به‌کوشش بنیاد فرهنك ایران مجموعه‌اشعار خلیلی در دسترس پارسی‌خوانان قرار گرفت .اما آنچه در خور توجه است این که مادر دیوان اول‌خلیلی شعرهایی‌می‌یابیم که جنبه شخصی بیشتری دارند: شعرهائی‌در رثای دوستان ومدح فلان بن فلان که حتما خلیلی موافق به‌چاپ اینگونه زمزمه ها نبود‌وناشران دیوان برای آنکه ازجنبه‌ی بازارگانی کتاب رابه‌نشرسپرده‌بود، آن سروده‌ها راکه خلیلی، نه از سرنیاز ساخته‌بود، دران‌دیوان گردآورده است .

امادر مجموعه دوم کاربه‌این شیوه نیست جز از چندمرتبه که در سوك قافله سالاران به‌چشم میخورد ، ازمدح درآن‌چیزی نمی‌یابیم . مروری کوتاه برمجموعه اشعار استادمیکنیم :

دراین کتاب خلیلی تنها شاعر نیست بلکه پیشوایی قوم راهم برعهده دارد ونیایش آهنك بیداری است . خلیلی‌برای انسان امروز سرود چشمه وباران وشکوفه را نمی خوانده از گل هاو پروانه هاکه تکرارشان درادبیات فاجعه‌ای شده‌است سخن نمی‌گوید. بیشتر به‌مسایل اجتماعی می‌نگرد ودرجستجوی حل تضادهای درونی جامعه است. دراین کتاب‌خلیلی دیدی، فیلسوفانه دارد، وقایع را در ذهن خویشتن تفسیر می کندو در پی‌چاره برمی‌آید وسزاوار است‌که خلیلی را فیلسوف‌شاعر بنامیم . او باهمان زبان تغزلی خراسانی وار دم‌ازمسایل‌خود جامعه می‌زند :

سبزه‌اش‌تر شده از گریه‌ی فرزندیتیم
گل‌آن سرخ زخواب دل بیوه زنـا
گرسنه، برهنه ، بیمار توان زیست‌ولی
یك نفس هم نتوان بردبسر بـی‌وطنا
آن‌یکی سوی قفادرصدد گام زدن
وان دگرسوی جلو منتظر تاختنا
آن یکی ساخته بس کاخ همه سیم اندود
وآن دگر مرده‌ی وی بـرسر ره بـی‌کفنا
آن یکی گشته چنان غرقه به‌افکار نوین
که همه‌پوچ شمارد سخنان کهنا
وآن دگر عمر گرانمایه نموده همه‌صرف
تاکند فرق‌میان همه لما ولنـا
وآن یکی راشده گریك دونفس خواب‌گران
به‌مداوا شده تالندن‌وپاریس بـنا
وآن دگر داده اگر جان به‌ره کشورخویش
نیست یك پارچه تابسته کنندش‌ذقتا

ص۱۵ مجموعه اشعار

این قصیده به‌پیروی از استاد منوچهری دامغانی سروده شده امامی‌بینیم که‌اگر شاعر خلاقیتی درخود داشته باشد در قالب های کهن شعر حتی در قصیده هم می تواند حرف های دوران خویش‌را بگنجاند. خلیلی باآنکه به‌فرهنك عامیانه عشقی بی‌پایان دارد وآنرا سرچشمه‌ای جوشان می‌داند معتقد است‌که بایدزبان شعر را به‌زبان مردم نزدیك کنیم .به‌جنك یك سلسله از ضرب‌المثل‌هایی که‌روح طغیان و تحرك‌را در انسان ها میجوشاند برمی‌خیزد ومی‌گوید :

مثلی بود از زمان قدیم
که منه‌پای‌خود برون زگلیم
مانه‌آخر چوگاو عصاریم
که‌بیك‌حلقه‌سرفرود آریم
دیگران آستین چوبرزده‌اند
برتر از اوج ماه پرزده‌اند
صبح روشن شده زجابرخیز
برگشا این حنا زپا برخیز
پای خودرا برون بنه زگلیم
چندمانی بیك مقام مقیم
زندگانی به‌جز تپیدن نیست
خاصه‌ی زنده، آرمیدن نیست.

ویا

این‌مثل‌ازقدیم مشهور است
که زمین سخت‌وآسمان دوراست
لیك آنهاکه راه یافته‌اند
هم زمین، هم فلك شکافته‌اند
راه بردند ماورای سپهر
سیر کردند پهنه‌ی مه و مهر
شد زمین نرم وآسمان نزدیك
دیده‌ی عقل مابود تاریك.

شاعری در ذات خلیلی نهفته است ومی‌تواند از پیچ و خمهای این راه بخوبی بدراید و آنجا که عقده‌ای اجتماعی را میخواهد بازکند ، شعار نمی‌دهد بلکه باتحلیلی‌هنرمندانه مطلب را بیان می‌کند وهدف خودرا دنبال. او در بیان های پندار مانند جمعی از متشاعران امروز سرگردان نیست. گروهی از متشاعران به‌خصوص کهنه سرایان درسراب های پندار خویشتن گم شده‌اند ودر زمزمه های هذیان بارشان سراغ از افقی نیست وخلیلی از کنار وقایعی که در اطرافش‌می‌گذردشتاب زده‌گذر نمی‌کند . عقده ها را می‌شناسد و به بیان آنها می‌پردازد ...

طفل همسایه خورد خون به سفالین قدحش
زهربادت‌که شوی مست‌شراب معنی
بانوی بازارگان درگوش دارد لعل‌ناب
دخترهمسایه بامژگان خون‌آلودچیست؟

بیرنك کوهدامنی

ارفه‌سیاه

ژان تل سارتر
ترجمه مصطفی رحیمی
انتشارات رز

... به راستی چیزی در تو هست که هیچگاه‌به تسلیم تن در نداده است ، خشمی است ، تمنائی، غمی،گونه‌ای ناشکیبائی ، یا تحقیری و خشونتی ...واینک رگ‌های تو که در خود زر میبرند نه لجن ، غرورنه بردگی،سرور تو بوده‌ای،سرور زمان‌های پیشین ... »

این خشم و غم امه‌سزر است که به جان ژان‌پل‌سارتر هم سرایت کرده و همراه تعدادی شعر دیگر از شعرای سیاه پوست او را وادارب نوشتن ارفه سیاه کرده‌است.

جنگی که بدین ترتیب فراهم‌آمده دستاورد«سنگور» رئیس‌جمهوری کنونی‌سنگال است و برای اول بار در پاریس منتشر شده است .

سارتر در ارفه سیاه که در حقیقت مقدمه گونه‌یی بر این جنگ است نقاب‌ازچهره شعر سیاه میگیرد ، اما در واقع این نقاب برافکنی و پرده‌دری گریبان چاك‌کردن جامه سپیدی است سفیـد پوستان به‌عنوان برتری‌حتی بصورت داده‌یی خدایی‌آنرا به سیاهان‌تحمیل می‌کردند.

سارتر در ارفه سیاه چنان عطشی برای جبران مظالم‌در حق سیاهان رفته دارد که برای بروزدر وجودشاعران سیاه صفکشیده‌اند وبی‌تابی میکنند :

... روح سیاه ، کشوری که در آن رفتگان آرمیده‌اند. زنده است و سخن میگوید در این تب در نیرویی نهفته گود تو ... در درازای تهیگاه گود تو ...

از دیدگاه سارتر درسراسر این شعر ، سیاهی نوعی رنگ است، بهتر بگویم نوعی نور است تشعشع ملایم و منتشرش عادت های ما را زایل میکند . کشورسیاهی آرامگاه نیاکان است دیگر دوزخی‌تاریک نیست،سرزمین آفتاب و آتش است.

سارتردراین مقدمه‌طولانی به خشم جاری‌درزبان‌سیاهان امید می‌بندد گاه از آن دسته شاعران سیاه که به سرودن شعر های توصیفی بدون بار مسئولیت به باز سازی‌جامعه‌سیاه دست‌زده‌اند رنجیده خاطر می شود ودل نگران به آنها هشدار می‌دهدکه‌باید باشهامت‌مسئولیت عقلی کـردن‌مفهوم نژادی‌را به گردن بگیرند .

سارتر معتقد است که‌سیاهان خوارشده و دشنام شنیده ، اعماق وجودخود را می‌کاوند تا پنهان ترین غرور خود رابیابند و هنگامی که سرانجام آن را یافتند می‌بینند که این غرور، خود انکارکننده‌خود است

دلش می خواهد این رنگرا در مقابل سیاهی تحقیر کند. او از پشت آواز های‌غمگین وبه خشم نشسته سیاهـان به دنبال نیروی سازنده‌یـی میگردد که میخواهد بـر ویرانیهای‌گذشته بنایی‌شایسته و در خور مقام انسان سیاه پوست پی‌افکند .

تحلیل شعر ها که‌بیشتر جنبه عاطفی دارد تاتاکتیکی در سراسرمقدمه‌از حمایت‌بیدریغ سارتر از آنها حکایت می‌کند، او وقتی به تحلیل شعری برمیخیزد سپیدی‌را فراموش می‌کند و یک دنیا غم رامی بیند که از پشت تاریخ سیاه

توسط ماموران مبارزه با مواد مخدر اصفهان

۴ قاچاقچی عمده هروئین در همدان بدام افتادند

از خانه‌های دستگیر شدگان مقدار ۴۳۵ گرم هروئین کشف شد

حسین چال‌انباری و همکارش ، دوتن از فروشندگان عمده هروئین در همدان ، توسط ماموران مبارزه با مواد مخدر شهربانی اصفهان دستگیر شدند

پاشا چال‌انباری ، یکی‌از قاچاقچیان عمده هروئین که متواری است و ماموران در تعقیب او هستند

اصفهان : ٤ نفر قاچاقچی و تولید کننده عمده هروئین توسط ماموران اداره مبارزه با مواد مخدر اصفهان‌در همدان دستگیر شدند و مقدار ٤۳۵ گرم هروئین و یک دستگاه لابراتوار هروئین‌سازی ازخانه های آنان کشف شد .

از مدتها پیش هربار که فروشندگان هروئین دراصفهان به دام ماموران می افتادند در تحقیقات مقدماتی می گفتند که هروئین را از قاچاقچیان عمده در همدان و دیگر شهر ها خریداری می کنند . به همین لحاظ گروه ضربت مبارزه با مواد مخدر شهربانی اصفهان با طرح نقشه‌ای برای به دام انداختن قاچاقچیان هروئین به دستور ریاست شهربانی‌های استان اصفهان عازم همدان شدند . این گروه پس‌ازبررسی و شناسائی دو محل عرضه هروئین در همدان و روستای حصار وارد عمل شده و با همکاری‌ماموران شهربانی‌همدان موفق به دستگیری دو نفر قاچاقچی به نام های حسین چال‌انباری و«اسماعیل» شدند. و از خانه حسین که‌تحت نظر پدرش«پاشا چال‌انباری»لابراتوار هروئین سازی دایر کرده بود مقدار ۲۰۲ گرم هروئین ، ۲۲ کیلو و ۷۰۰گرم اسیدمخصوص ساخت هروئین و ۳ کیلو و ۱۰۰ گرم روغن «بنزول» مخصوص ساختن هروئین و یک دستگاه و افور کشف شد. «پاشا چال‌انباری» که در حین عملیات‌ماموران توسط‌عواملش از دستگیری فرزندش حسین و همکارش اسماعیل باخبرشده بود از فرصت‌استفاده کرده و متواری شد .

ماموران مبارزه با مواد‌مخدر شهربانی اصفهان سپس‌ازخانه «علی‌حسینی» قاچاقچی معروف نیز که در روستای «حصار» واقع است مقدار ۲۳۳ گرم هروئین کشف شدو علی‌حسینی و شاگردش‌حبیب‌الله نوروزی دستگیر شدند .

دستگیر شدگان پس‌ازتشکیل پرونده به‌مقامات قضائی‌تحویل شدند.

تلاش ماموران برای‌دستگیری «پاشا چال‌انباری» قاچاقچی عمده همدانی ادامه دارد .

اصفهان ـ خبرنگار اطلاعات

در جلسه انجمن شهرستان ممسنی :

۲۰ روستادر ممسنی به برق نیازدارند

* جلسه انجمن شهرستان ممسنی به‌ریاست آقای سهراب ضرغامی کشلولی و با شرکت کلیه اعضاء تشکیل شد . در این جلسه لزوم احداث پل به روی نهر «سیاه» مطرح‌گردید وگفته شد اهالی روستاهائی‌که احداث این‌پل‌مورد نیازآنهاست حاضر به‌تامین ۳۰ درصد از هزینه پل مذکورهستند .

سپس نیازمندیهای رفاهی و عمرانی بیش از ۲۰ روستا از منطقه «دالان» تا «نورآباد» مورد بررسی قرار گرفت .

آنگاه یکی از اعضای‌انجمن گفت: ۱۲ روستای پر جمعیت مناطق «جیخان » و «فهلیان » به‌برق نیاز دارند . ازشرکت برق منطقه‌ای درخواست داریم نسبت به تامین برق موردنیاز این روستا ها اقدام کند .

سپس پیرامون لزوم اسفالت جاده کشتارگاه‌ودیگر نیازمندی های ممسنی بحث و مذاکره صورت گرفت.

نمایشگاه فروشندگان «پوچی»!

● چند سالی است که تشکیل نمایشگاه های‌مجسمه های «مدرن» و «فوق مدرن» توسط تنی چند از مجسمه سازان نازک‌طبع و متفنن در شهر قشنگ شیراز هم «مد» شده است !

نمایشگاهی تشکیل میشود، چندتا مجسمه زیت‌المجالس علم می گردد و «نمایشگاه دوستان» عزیز و اغلب‌بیکار چشم هایشان را به ضیافت بیهوده اشیاء غریبی به اسم «اثر هنری» مجسمه‌ساز نابغه(!) می برندو درحاشیه افاضات بی‌بدیلی هم می فرمایند و از بابت «هنر ـ دوستی» خودکلی هم‌مفتخر می شوند . عده‌ای از «هنر دوستان» پا را فراتر می گذارند و برای اثبات درایت و والای هنری (!) خود یکی دوتا از مجسمه های به‌قول خودشان «آرانگارد» را به قیمت خوب می خرندو کلی مشعوف می شوند که باعث رونق بازار هنر مدرن شده و مجسمه‌ساز را به لطف خود نواخته‌اند ...

به هر تقدیر در این‌میان نمایشگاه مجسمه‌ساز چیزی می شود درحد یک «دکان» یایک «بوتیک» ! و صدالبته باید افزودکه دکان‌فی‌الواقع چیز بدی نیست ، بویژه که مشتریانی‌ولخرج، سهل‌انگار و خودنما داشته باشد ، مشتریانی که نمی دانند وجوهات بادآورده «پاپا» و «مامان» را چگونه می توان به‌باد داد ...

شیراز ـ خبرنگار اطلاعات

پزشک، حمام، مدرسه و تلفن ۴ نیاز اساسی دهاقان است

تنها پزشک دهاقان پاسخگوی نیازهای درمانی ۱۵ هزار نفر جمعیت این‌منطقه نیست

با تاسیس هنرستان کشاورزی منطقه دهاقان به مرحله‌رشد کشاورزی‌مکانیزه نزدیک خواهد شد

* «دهاقان» با ۱۵ هزار نفر جمعیت فقط یک پزشک داردکه روزانه به‌تقریب باید ۵۰۰ نفر بیمار را معاینه و معالجه کند .

علاوه براین،تنها پزشک دهاقان موظف است هر روز برای معاینه بیماران روستاهای«عطا آباد » و «موسی‌آباد » به‌این دو روستابرود وبدین ترتیب کمبود پزشک هم در دهاقان و هم در روستا هابرای اهالی مشکلاتی‌بوجود آورده‌است.

کمبود مدرسه

* در «دهاقان» ۲۰۰۰ نفردانش آموز تنهادر ۸ مدرسه تحصیل می‌کنند . ساختمان چنددستگاه از این مدارس نیز استیجاری است و به‌علت کمبود جا دانش آموزان مجبورند به‌صورت«۲نوبته» در مدارس حاضر شوند و به تحصیل در کلاسهای تنگ‌وکوچک وشلوغ بپردازند . ضمنا دردهاقان تاکنون کلاس شبانه تشکیل نشده است و بزرگسالان به همین علت از تحصیل محروم مانده‌اند.

نیاز به هنرستان

* «دهاقان»منطقه‌ای است‌صددر صد کشاورزی‌واز عوامل‌وامکانات طبیعی برای بهره‌گیری‌بسیارموثر از خاك و زمین برخوردار است . اما برای رشدوتوسعه کشاورزی مدرن ومکانیزه‌دروهله اول‌تاسیس یك هنرستان کشاورزی در این منطقه ضروری است . در صورت تاسیس هنرستان‌کشاورزی دراین منطقه ، روستا زادگان خواهند توانست باتحصیل وکسب تجربه علمی و عملی به رونق کشاورزی مدرن در «دهاقان» کمك کنندو باعث رشد فزاینده اقتصادی‌منطقه شوند .

همچنین تاسیس‌بانك‌کشاورزی در دهاقان ضروری است.

تلفن و کتابخانه

* مردم دهاقان هنوز از نعمت داشتن تلفن برخوردار نشده‌اند . سال پیش اهالی‌دهاقان برای‌ایجاد مرکز تلفن خودکار قطعه زمین مناسبی در اختیار شرکت‌مخابرات قراردادند . اما هنوز از سوی شرکت مخابرات هیچگونه اقدامی در جهت تاسیس مرکز تلفن خودکار در دهاقان به عمل نیامده است .

همچنین کتابخانه عمومی‌دهاقان به علت نداشتن‌سالن‌مطالعه عملا مورد بهره برداری قرار نمی‌گیرد و سالن‌کتابخانه عمومی دهاقان‌نیز در اختیار آموزش و پرورش این منطقه است.

حمام نیمه‌تمام

* ساختمان گرمابه بهداشتی دهاقان که چند سال‌قبل از محل بودجه شهرداری شروع به‌ساختمان شد هنوز قابل استفاده و بهره برداری نیست ، زیرا ساختمان آن به صورت نیمه تمام وناقص به حال خود رها شده است‌وحدود یك میلیون ریال هزینه‌ای که برای احداث این حمام نیمه‌تمام صرف شدتاکنون بی‌حاصل مانده است.

ضمنا ۱۰ سال است که‌خیابان «سالاری»دهاقان احداث شده اما هنوز نسبت به‌تسطیح‌پیاده‌روها وجدولسازی دراین خیابان اقدامی صورت نگرفته است. همچنین،در دهاقان سیمان ومصالح ساختمانی کمیاب وحتی نایاب است .دهاقان اداره ثبت احوال ندارد و مامور این اداره هفته‌ای یکبار به‌دهاقان می‌آید که‌باتوجه‌به ازدیاد جمعیت این منطقه پاسخگوی نیازهای مردم نیست وعلاوه براین دهاقان به دادگاه بخش نیاز دارد .اهالی منطقه ۱۵۰۰۰ نفری دهاقان از بخشدار جدید درخواست دارند که نسبت به‌تامین نیازمندیهاو حل مشکلات ومسائل آنان‌اقدام کند .

دهاقان ـ خبرنگار اطلاعات

درخمین :

به کوهنوردان میدان نمیدهند

گفت و شنود

خمین: آقایان مجتبی جلالی رئیس هیات کوهنوردی‌ـ مرتضی مشایخی دبیر هیات ـ احمد شمسی‌و علی احمدی‌کوهنوردان خرمین دریك گردهم آئی از مشکلات موجود کوهنوردی در خمین گله ها کردند و ازکمی بودجه عدم‌وسایل‌لازم‌کوهنوردی وبالاتر از همه ازکم توجهی فدراسیون کوهنوردی نسبت به شهر شکایت کردند وافزودند در حالیکه در سال در حدود چهارده هزار تومان مخارج لازم داریم از طرف تربیت‌بدنی‌برای سه ماهه دوم سال فقط دوهزار تومان به‌هیات پرداخته شده ! نه تربیت بدنی و نه‌فدراسیون کوهنوردی هیچکدام به کسب موفقیت‌سال گذشته کوهنوردان خمین که شرکت کننده در اجتماع کوهنوردی کشور در رضائیه بودند توجهی‌نکرده‌اند در حالیکه همین سال گذشته سی نفر کارآموز کوهنوردی در خمین تربیت کرده‌ایم و معلوم نیست چرا بامیدان‌نمی دهند ووسایل کار ما رافراهم نمی‌سازند و چرا برنامه‌های‌هیات کوهنوردی خمین فدراسیون کوهنوردی توجهی‌نکرده‌وپاسخی بدانها نمی دهد ؟!

حوادث

خفه شد

* شیراز ـ دختر ۱۷ ساله‌ای بنام زیور حسن زاده ازاهالی روستای اشکنان از توابع لار که قرار بود در هفته آینده ازدواج کند، براثر سقوط به آب‌انبار قریه خفه شد .

کارگر جوان کشته‌شد

* شیراز ـ کارگر ۲۲ ساله‌ای بنام حسنعلی رئیسی‌که در یك ساختمان نیمه تمام در کوچه «ماکسیم » شیراز کار میکرد براثر برق گرفتگی به پائین سقوط کرد و کشته‌شد.

عقرب، دختر بچه راکشت

قم ـ عصمت شیر محمدی۷ ماهه که‌درمنزل مسکونی خود، سرگرم بازی بود، دچار عقرب زدگی شد و پس‌از انتقال به بیمارستان نکوئی قم جانسپرد، عصمت ساکن خیابان « خاك فرج» قم بود .

ورزش

فوتبال

شیراز: مسابقات فوتبال‌انتخابی دستجات سوم‌باشگاههای‌شیراز پایان یافت و تیم شهرداری مرکب از : محمد حسنی ـ منصور علی‌نژاد ـ داور حسنی‌ـ اصغر پرند ـ حسین سپهرپور‌ـ علیرضا ملایری ـ خلیل آتش افروز ـمحمد ذکی پور ـ محمد رضا غیائی ـ شاپوررراه پیما ـ محمد هادی حق‌نگهدار (سرگروه)ـ سعید ساعیان ـ محسن شاهین‌صفت‌ـعبدالحسین عمادی ـمحمد کاویانی‌ـ رضا دره شوریان و پرویز اصغری بمربیگری آقای حسام طاعت اول شد و بمسابقات فوتبال دستجات سوم ـ کشور راه یافت . در این مسابقات تیم های هواپیمائی شاهنشاهی و سیمان دوم و سوم گشتند . ضمنا مسابقات فوتبال جوانان شیراز در چهارچوب جام‌ولیعهد ادامه دارد واینك تیم های : برق‌ـ شهرداری ـ صنایع الکترونیك‌وکولاك بدون‌داشتن شکست بمقام قهرمانی چشم دوخته‌اند .

کمبود آب‌وبرق

عامل افزایش جمعیت است!

یادداشت

● قطع و وصل های‌پیاپی برق شیراز همراه با پائین رفتن فشار آب در لوله ها کلی حواس شیرازی ها را پریشان کرده و باعث پکری آنها شده است .

شیرازی هائی که در این تابستان داغ‌برای گیرآوردن یک مرغ و چندتا تخم‌مرغ و مقداری میوه‌با نرخ‌بسیار سطح بالا و شیک !ـ زیر آفتاب سوزان دوندگی کرده و این مائده های کمیاب و گران‌بها را در یخچال های خانه هایشان گذاشته‌اند یکباره با قطع و وصل ۲٤ ساعته برق روبرو می شوند و وقتی‌که در یخچال خاموش خود را باز می کنند با مرغ‌متعفن ، تخم‌مرغ فاسد و گندیده و میوه ترشیده له شده مواجه می شوند و از قرط دلخوری، در هوای‌داغ شروع به‌عرق ریزی می کنند. در یک‌چشم به‌هم زدن عرق سرتاپایشان را خیس‌می‌کندو ناگزیرشان می سازدکه به زیر دوش حمام خانه پناه ببرند ...اما اگر از هیکل گرمازده و عصبی آنها فی‌المثل ساعتی صد قطره عرق بچکد ، از شیر های تا آخر باز شده حتی ساعتی دو قطره آب‌هم یکباره با یک قطع‌و وصل نمی چکد ! با این حساب است که می توان میزان التهاب‌شیرازی های‌گرمازده بدون آب و برق مانده را در روز های دراز و داغ تابستان تخمین زد ... ودر این میان‌ازآدم های گرمازده و عصبی‌که عرق سروپایشان را خیس کرده نباید انتظار داشت که برنامه «تنظیم خانواده» را موبه مو و با نهایت وسواس‌و دقت‌اجرا کنند . نتیجه اینگونه بدون آب‌و برق ماندن ها اینست که جمعیت روبه افزایش‌می گذارد و بر تعداد مصرف کنندگان آب‌و برق روزبروز افزوده می شود که‌حاصلش به‌هم خوردن موازنه تولید و مصرف کننده آب‌و برق به زیان مصرف کننده است !

شیراز ـ خبرنگار اطلاعات

کارگران اراک قهرمان دوومیدانی استان‌مرکزی

نفرات تیم دوومیدانی کارگران اراك باتفاق مربی و سرپرست خودکه قهرمان دو ومیدانی کارگران‌استان مرکزی شدند

اراک : مسابقات دوو میدانی کارگران استان مرکز با شرکت تیم های: اراک ـ کاشان و کرج بمدت سه روز دراراک برگزار شد که تیم های اراک ـ کاشان وکرج اول تا سوم شدند . در این مسابقات محمد مژگان از اراک در رشته پرش ارتفاع پنج سانتی‌متر رکورد کارگران ایران را ترقی داد که در رشته دو ۱۰۰ متری محسن نیک‌نفس از اراک ـدر رشته دو های ۱۵۰۰ و ۵۰۰۰ متری محمد معصومی از کرج‌ـ در رشته دو ٤۰۰ متری منصور الیاسی از کرج ـ در رشته‌پرش های طول و سه‌گام قاسم چهاربند از اراک ـ در رشته پرش ارتفاع محمد مژگان از اراک و در رشته پرتاب های وزنه ، دیسک و نیزه رضا شیرازی از کاشان صاحب مقام های اولی گشتند .

برسر آشتی‌دادن زن و شوهر ،جوانی بدست یك قصاب کشته‌شد

«قصاب آدمکش» هنوزمتواری است

جوان ۱۸ ساله که برای بازگرداندن همسر برادرش بخانه‌آنهارفته‌بودمورد حمله‌عموخوانده‌زن‌برادرش قرارگرفت و با ضربات کارد قصابی کشته شد

مادر رحمت‌اله قدوسی که‌درعزای‌کشته‌شدن فرزندش داغدار است ، هنگام گفتگو با خبرنگاراطلاعات

قتل برای آشتی !

مادر مقتول در گفتگوئی باخبرنگار اطلاعات‌دراصفهان گفت : شب حادثه قرار بود علی به خانه پدرش برود ، همسرش شاهزاده بیگم را بیاورد اما او بازگرداندن همسرش را به برادر ۱۸ ساله‌اش رحمت‌اله واگذار کرد ورحمت‌اله هنگام‌گفتگو با شاهزاده بیگم زن برادر خود ، مورد حمله عموی نانتی شاهزاده بیگم به نام «اسداله امینیان» قرار گرفت و با ضربات کارد قصابی‌او به قتل رسید .

نصراله امینیان برادرمتهم به قتل نیز در این مورد گفت :

برادرم اسداله که قصاب محله‌است هنگامیکه شاهزاده بیگم با برادر شوهرش سرگرم گفتگو بود به آنها نزدیک شد . در این هنگام اسداله با یک دست دوچرخه‌اش را گرفته بودو با دست دیگر یک کاسه ماست را گرفته بود و من متوجه نشدم که برادرم‌کارد قصابی را کجا مخفی کرده بود ، چون به سرعت آنرا بیرون کشید و به رحمت‌اله حمله کرد و او را کشت .

شاهزاده بیگم ، زن ۲٦ ساله علی قدوسی که دارای ٤ فرزند است در مورد‌قتل برادر شوهرش گفت :آتش این‌جنایت را شوهرم روشن کرد . یک شب او به بهانه اینکه می‌خواهیم به سینما برویم از همگی ما خواست پای یک ورقه را امضاءکنیم. بعدها من متوجه شدم که‌این ورقه ، رضایت‌نامه من برای ازدواج مجدد شوهرم‌بوده است . او قصد داشت با زنی به نام «احترام» ساکن محله مفت‌آباد ازدواج کند. من پس از اطلاع از ماجرا به‌محل قهر خانه را ترک کردم و به منزل پدرم رفتم. درحال حاضرتلاش ماموران انتظامی برای دستگیری متهم جنایت محله شمس‌آباد اصفهان ادامه دارد .

★

● به دنبال بروز اختلافاتی که بین یک زن و شوهر به نامهای علی قدوسی و شاهزاده بیگم رخ داد میانجیانی که قصد داشتند این دو را با هم آشتی دهند کارشان به بگومگو کشید و مردی‌به نام «اسداله‌امینیان»، یکی از بستگان زن و شوهر با کارد قصابی به «رحمت‌اله قدوسی» برادر شوهر شاهزاده بیگم حمله کرد و او را به قتل رساند .

چند روز پیش علی قدوسی ، ساکن «شمس‌آباد» اصفهان تصمیم به ازدواج مجدد گرفت و این مسئله موجب بروز اختلافاتی بین او و همسرش شاهزاده بیگم شد و توسط افراد فامیل‌برای حل این اختلافات و آشتی دادن زن و شوهر جلسه‌ای در خانه برادر علی قدوسی تشکیل شد . اما جلسه‌ای که در خانه برادر شاهزاده بیگم از رفتن به شوهرش تشکیل شده بود خودداری کرد .

خودداری شاهزاده بیگم ازحضور در این جلسه‌باعث بروز اختلاف بین میانجی‌ها شد تا آنجا که اسداله امینیان ، یکی از افرادفامیل زن و شوهر با کاردقصابی به حجت‌اله قدوسی، برادر شوهر شاهزاده بیگم حمله کرد و با چند ضربه او را کشت و متواری شد .

ساعتی پس از وقوع جنایت ، آقای قوام زاده بازپرس شعبه دوم دادسرای اصفهان در محل جنایت حاضر شد و کارد قصابی‌را که رحمه‌اله قدوسی بوسیله آن به قتل رسیده بود در کنار یک نهر آب پیدا کردو تحقیقات خود را پیرامون این جنایت آغاز نمود .

رحمت‌اله قدوسی، ۱۸ ساله ، مقتول

علی قدوسی ، برادر مقتول که‌ماجرای‌جنایت «شمس‌آباد» اصفهان از تمایل او به تجدید فراش ریشه‌گرفت

شاهزاده بیگم ، زنی که به دنبال قهر او از خانه شوهرش جنایت «شمس‌آباد به وقوع» پیوست

اسداله امینیان،قصاب متهم به قتل که اکنون متواری است

نیازمندیهای اطلاعات

برای دادن آگهی بتلفنی باشماره‌های ذیل تماس حاصل فرمائید

تلفنهای: ۳۱۱۲۳۰-۳۱۱۲۲۹

آژانس فرح شمالی تلفن ۸۴۰۷۲۷

خریدار و فروشنده خانه‌و زمین درتهران پارس‌تلفن ۷۸۱۳۷۳

زمین صنعتی ـ کارخانه فروشنده‌ایم ۹۳۹۱۶۴

توجه

خرید وفروش اراضی مهرشهر تلفن۸۲۴۰۷۳

بورس‌اراضی گوهردشت مهرشهر فردیس ومازارد ۹۲۲۷۳۹

بورس املاك شمیران دفتربراتی۲۷۲۰۷۵و ۲۷۷۸۷۵

خریدار و فروشنده اراضی صنعتی و انبار وکارخانه‌تلفن ۹۷۹۱۹۵

معاملات پول

پول
در مقابل
چک
کارمندی
و در مقابل سند
اتومبیل
تلفن
و مازاد سند
ملک
جنانچه در رهن یا گرو باشد در اسرع وقت فورا پرداخت مینمائیم تلفن .
۶۶۰۴۰۰
۶۶۹۷۰۰
شاهرضا مقابل سینما دیانا شماره ۱۶۲ طبقه سوم شرکت آرورا

پول شرطی
در مقابل چك کارمندی اتومبیل و ملك فرش
تلفن ۸۳۹۷۴۰

پول فوری با سود بانکی مقابل خانه ، مستقلات ۹۲۸۴۶۵

سیصد هزار تومان
پول شرطی موجود
۶۸۴۵۲۵

وام بهر طریق
تلفن۹۳۱۷۳۱-۹۳۱۷۲۱

دوست من
به شما در مقابل
چك ، اتومبیل ، تلفن و مازاد ملك
در صورتی که‌در گرو باشد فورا پول تقدیم میکنیم
۸۹۲۲۴۲

پول
در مقابل سند اتومبیل تلفن
ملک
وچک
کارمندی
از همه‌جا ارزانتر
۷۵۶۴۲۴
۷۵۶۴۲۵
۷۵۷۵۳۵
۷۵۷۲۹۴
۷۶۷۷۵۵
آدرس جاده قدیم شمیران مقابل سینما مولن‌روژجنب ههناز یك ساختمان ۳۱۴ طبقه اول پلاك ۵ شرکت ویکتوریا

وام در مقابل فرش خرید و فروش فرش های نو وکهنه‌ودرضمن فرش‌به‌خانم های‌کارمند به اقساط داده‌میشود.
تلفن ۶۴۳۸۲۲ و ۶۲۳۶۷۱

وام‌ارزان درمقابل ملك،فرش
۶۵۶۰۰۰
پول‌شرطی‌موجود
تلفن ۶۸۴۵۲۵

در مقابل ملك وام فوری با بهره ارزان ۸۳۳۷۷۵

خانه پول ـ فرح شمالی مرکز معاملات پول تهران ۸۴۸۳۸۸

وام درمقابل ملك، فرش، جواهر
۶۴۵۱۶۸ ـ ۶۴۳۴۹۹

مورد نیاز
پول درمقابل مبیع ارزنده نیازمندیم
تلفن ۸۳۹۷۴۰

پول شرطی مقابل خانه مستغلات فوری‌نیازمندیم ۹۲۰۸۲۹

بپول راکد شما هزاری ۵۰ تومان
سود میدهیم ۷۶۳۸۴۰

پول شرطی در مقابل خانه ارزنده مورد نیاز است ۷۵۷۵۳۵ و ۷۵۶۴۲۴

پول راکد شما با انتقال مبیع هزاری ۵۰ تومان سود میدهیم ۷۵۶۴۲۴ و ۷۵۷۵۳۵

معاملات تلفن

خرید نصب ۶۶۹۱۶۱

خرید و فروش تلفن ۶۶۲۶۶۲

خرید و فروش تلفن ۲۳۴۸۸۸

خرید و فروش تلفن ۶۴۱۰۵۰

خریدو فروش تلفن ۸۴۶۵۶۵

خرید و فروش تلفن ۶۴۷۶۱۲

نصب تلفن ۳۰۳۰۴۶

خرید تلفن ۳۰۳۰۴۶

شماره تلفن ۵۵ فوری خریداریم تلفن۵۵۰۶۸۱

فروش تلفن ۳۰۳۰۴۶

خریدار تلفن ۶۶۵۴۶۶

فروشنده‌تلفن ۶۶۵۴۶۶

خرید و فروش تلفن ۶۶۹۱۶۶

فروش تلفن ۵۲۳۰۳۰

خرید تلفن ۵۳۳۰۳۰

خرید و فروش تلفن ۶۶۷۸۵۰

قبوض

اوراق‌قرضه دولتی و مرحله‌سوم خریداریم ۸۹۷۱۰۸ نیلمی

خرید اوراق قرضه‌دولتی و قبوض مرحله سوم و قبوض شهرداری ۶۴۵۹۵۷

فروش دست دوم

بعلت تخلیه دوازده آپارتمان خارجیان‌مبلمان و وسایل منزل بفروش میرسد خیابان وزرا خیابان ۲۷ پلاك ۲۳

چند لنگه باروان کنده کاری کار پاکستان بفروش میرسد تلفن ۳۳۸۵۲۶

گالری ساناز
بعلت تغییر شغل
از روز شنبه ۲۶ر۴ر۳۵ قسمت پوشاك خودرا تماما از ۱۵ درصد تا۷۰ درصد تخفیف می دهد
بلوز تابستانی ۸ تومان
کاپشن‌شلوار بچه‌گانه ۱۵تومان
جوراب بالا کشدار ۲ تومان
شورت زنانه ۲ تومان
سوتین کوتاه ۵ تومان
وکلیه پوشاك دیگر:
خیابان تاج ایستگاه دریان نو خیابان هخامنش گالری ساناز تلفنهای ۹۷۹۶۴۹ و ۹۷۳۵۶۱
۱ـ۱

بعلت مسافرت‌فوری
یکدست مبل فرانسوی باضافه یکعدد آئینه کنسول و مقداری لباس سایز ۳۸ و ۴۰ زنانه‌نو مستعمل‌و مقداری لباس بچه‌گانه اندازه۹ ساله دخترانه و لوازم شخصی منزل و ماشین ظرفشوئی‌به فروش میرسد تلفن ۲۸۱۶۹۱
۱ـ۱

بعلت مسافرت به‌خارج
مبلمان و وسایل پذیرائی ـ ناهار خوری ـ خواب و آشپزخانه ، نشیمن و لوستر بفروش میرسد تلفن ۸۲۰۷۳۴
۱ـ۲

بعلت مسافرت
مقداری لباس ولوازم خارجی منزل‌فورا بفروش میرسد تلفن ۲۸۵۶۹۲
۱ـ۳

اثاث منزل خارجی بفروش‌می رسد تهران پارس ـ خیابان ۲۰۶ غربی شماره ۱۶ تلفن ۷۸۴۷۷۳ از ساعت ۳ بعد از ظهر تماس بگیرید.
۱ـ۲ آ ـ ۳۲۶۰

خریدائیه

فرش ایران نوین
خریدارقالی وقالیچه وتعویض فرشهای‌تو باکهنه تلفن۶۵۳۱۹۵

یخچال نفتی و فرش خریداریم تلفن۹۲۹۶۲۳

قابل توجه دارندگان اتومبیل

۴ـ۶ و ۸ سیلندر
با نصب تاندرجت
در سوخت صرفه‌جوئی کنید وقدرت را بیشتر قابل نصب روی تمام اتومبیل‌ها مرکز پخش منوچهری ۴۲ تلفن ۳۰۱۴۶۶ فروش در تمام تعمیرگاههای مجاز و فروشگاه‌های لوازم‌اتومبیل اهواز خیابان ششم‌بهمن فروشگاه مظفر

استخدام ماشین نویس لاتین

بیك نفر کارمند ایرانی (خانم یا آقا) مسلط به ماشین نویسی لاتین و بایگانی برای کار تمام‌وقت نیازمندیم .

برای تعیین وقت مصاحبه با تلفن های ۸۳۳۷۸۶-۷ تماس حاصل فرمائید .

ساختمانهای فولادی پارس

(شرکت سهامی خاص)

تولید کننده اسکلت های فلزی‌جهت‌تکمیل کادرفنی کارخانه خود در نزدیکی تهران‌افرادزیررا بهمکاری دعوت مینماید

۱ـ مهندس

باتجربه کار دریکی از رشته های تولید و یاکنترل و برنامه ریزی و یا طراحی جیك و فیکسچر درصنایع ساختمانهای فولادی یا صنایع‌فلزی سنگین آشنائی کامل‌بزبان انگلیسی معافیت از خدمت نظام

۲ـ تعمیر کاربرق‌ومکانیک

حداقل۴سال‌تجربه درکارخانجات‌صنعتی
معافیت از خدمت نظام
از متقاضیان خواهشمند است جهت انجام مصاحبه بین ساعت ۸ الی ۲ بعدازظهر به آدرس دفتر مرکزی شرکت واقع در خیابان تخت طاوس جنب پل‌بزرگراه شماره ۲۰۹ طبقه سوم قسمت کارگزینی مراجعه نمایند .

استخدام

یك شرکت بزرك تولیدی جهت دفتر مرکزی خود در تهران‌به افراد زیر نیاز دارد :

۱ـ رئیس تدارکات: لیسانس ـ حداقل دو سال سابقه کار
دیپلم ـ حداقل پنج‌سال سابقه کار
(آشنائی به زبان انگلیسی الزامی است)

۲ـ کارمند تدارکات: حداقل دیپلم متوسطه ـ دو سال سابقه کار
(آشنائی به امور بیمه و تدارکات)

۳ـ مامور خرید: حداقل دیپلم متوسطه ـباطلاع‌کافی درامرخرید

۴ـ کارمند حسابداری: حداقل دیپلم متوسطه ـ دوسال سابقه کار

۵ـ رئیس حسابداری (کارخانجات رشت) لیسانس حسابداری باسابقه کار

۶ـ متصدی ثبت دفاترحسابداری دیپلم با ۲سال سابقه کار

داوطلبین میتوانند همه‌روزه از ساعت ۸ صبح الی ۵ بعدازظهر با تلفن های ۶۵۵۳۲۱ الی ۶۵۵۳۲۴ با آقای رونق تماس حاصل نمایند .

یك شرکت بزرك تجارتی

باحقوق‌ومزایای‌خوب استخدام‌مینماید:

۱ـ دوشیزه یا بانوئی که مسلط‌به زبان انگلیسی ، تایپ لاتین و فارسی، آشنا به دستگاه تلکس و با تجربه در امور واردات .
۲ـ حسابدار با حداقل دوسال سابقه کار .

داوطلبین روزهای شنبه تا۴شنبه‌از ساعت ۷½ تا ۴ بعدازظهر به خیابان تخت‌جمشید ـ ساختمان بلور ـ طبقه اول ـ کارگزینی شرکت نمود مراجعه نمایند .

استخدام باشرایط‌عالی

شرکت سهامی نوسازی و عمران تهران برای کار درتهران یك‌نفر ماشین‌نویس با تجربه فارسی ولاتین مرد یازن که آشنابه‌زبان‌انگلیسی نیز باشد برای‌تمام وقت‌با حقوق‌و مزایای‌خوب استخدام می‌نماید. ازواجدین شرایط وعلاقمندبه همکاری دعوت میشود ازساعت ۹صبح تاه‌بعداز ازظهر روز های شنبه‌تاچهارشنبه به کارگزینی شرکت(خیابان‌تخت جمشید ـ خیابان‌ملك‌الشعراء بهارشماره ۱۵) مراجعه‌نمایند .

استخدام کارمند حسابداری

برای شرکت سهامی نوسازی و عمران تهران

شرکت سهامی نوسازی و عمران تهران بچند نفر کارمند حسابداری با شرایط زیر نیازمند است .

۱ـ داشتن حداقل دیپلم متوسطه
۲ـ آشنائی کامل به امور دفترداری‌حسابداری صنعتی و ۲سال تجربه در این زمینه
۳ـ حداکثر سن ۳۸ سال

از واجدین شرایط و علاقمند به همکاری دعوت میشود از ساعت ۳ تا ۵ بعدازظهر روز های شنبه تا چهارشنبه بکارگزینی شرکت‌واقع در خیابان‌تخت‌جمشیدخیابان ملك‌الشعرای‌بهار شماره ۱۵ مراجعه نمایند .

استخدام

دکتر داروساز مدیر فروش آرایشی وبهداشتی

اشخاص واجد شرایط زیر برای کار تمام‌وقت‌درمحل کارخانه‌داروئی و آرایشی و بهداشتی با حقوق و مزایای شایسته استخدام میشوند .

۱ـ دونفردکترداروساز یا شیمیست با داشتن سابقه و تجربه و معلومات لازم وکفایت احراز سرپرستی گروه تحقیقات و کنترل کارخانه بزرك داروئی (آشنائی به زبان انگلیسی ضروری است).

۲ـ مدیرفروش‌محصولات آرایشی و بهداشتی
فعال و با سابقه
داشتن برك‌انجام خدمت‌نظام‌وظیفه یا معافی ضروری است.

لطفا کلیه مشخصات خود راهمراه بایك قطعه عکس بصندوق پستی ۱۲۶۵ تهران ارسال نمایند. کلیه اطلاعات رسیده محرمانه تلقی خواهد شد .

یك شرکت بزرك تجارتی

باحقوق‌ومزایای‌خوب استخدام‌مینماید:

۱ـ دوشیزه یا بانوئی که مسلط‌به زبان انگلیسی ، تایپ لاتین و فارسی، آشنا به دستگاه تلکس و با تجربه در امور واردات .
۲ـ حسابدار با حداقل دوسال سابقه کار .

داوطلبین روزهای شنبه تا۴شنبه‌از ساعت ۷½ تا ۴ بعدازظهر به خیابان تخت‌جمشید ـ ساختمان بلور ـ طبقه اول ـ کارگزینی شرکت نمود مراجعه نمایند .

خانه‌شمارا بخارجیان اجاره‌میدهیم

مؤسسه نیازمندیهای خارجیان خانه بخارجیان اجاره میدهد
۸۳۰۰۸۱ - ۸۳۰۰۸۲
۸۲۱۸۱۱ - ۸۲۱۷۲۳
۳۶۱ تخت جمشید مقابل سفارت آمریکا

مؤسسه امپایر ۲۳۷۵۰۰
خانه بخارجیان اجاره میدهد
۲۳۸۹۵۵-۲۳۲۲۲۲

سازمان مسکن پارس
مرکز ۸۵۳۸۵۳
اجاره بخارجیها ۸۵۷۵۸۵
۸۴۸۴۲۴

کانون خارجیان
سریع ویلا اپارتمان بخارجیان اجاره‌میدهد تلفن ۹-۲۲۷۶۲۸

مؤسسه امور بخارجیان
مرکز اجاره تخت جمشید جنب بانك ملی ۵۰۳
۷۵۱۷۸۲-۷۵۲۳۵۸

اجاره بخارجیان
وزیری
۸۴۶۱۶۳
۸۵۶۱۷۴
۸۳۳۹۱۲
۶۵۶۹۵۷

۲۴ ساعته
سازمان نیازمندیهای فرنخ با امتیاز رسمی
اجاره بخارجیان
۲۵ سال تجربه
۸۵۶۱۷۴-۸۴۶۱۶۳
شب ۲۲۳۶۷۲

آژانس پرس پولیس
اجاره بخارجیها
۸۹۲۵۲۰-۸۹۷۵۴۱

آژانس سی ـ انار
اجاره بخارجیان ۸۴۹۶۲۵

موسسه ظفر ZAFAR
خانه بخارجیان اجاره میدهد
تهران خیابان پارك نبش خیابان ۲۲۷۷۴۱ تلفنهای ۲۲۸۵۸۹

سازمان نیازمندیهای مولیس
تلفن ۶۲۳۷۶۱-۶۲۳۷۹۴
مرکز اجاره ـ خرید و فروش مربوع منزل ـ آپارتمان

آژانس بین‌الملل
۸۳۰۸۴۱ ـ ۸۳۰۸۴۲
اجاره هر نوع مستغلات مبله و غیر مبله به خارجیان

سازمان خدمات تهیه مسکن
مرکز اجاره بخارجیان ۹۳۶۲۷۸

آژانس هایلند
مرکز اجاره بخارجیان
تلفن ۸۴۶۱۶۳-۸۵۶۱۷۴

۸۲۴۹۵۳
سازمان نیازمندیهای خارجیان
خانه شمارا به خارجیان اجاره میدهد
۸۸۲۷۹۰۱-۸۲۸۱۰۶

پیشتاز
پیشتاز اجاره به خارجیان
۳۱۷۷۴۲-۲۹۱۰۵۵

موسسه ایفل
اجاره به خارجیان
۸۵۹۹۶۰

۸۲۹۷۶۶-۸۳۵۱۲۰
سازمان کورش
اجاره منازل بخارجیان

اجاره بخارجی و ایرانی در شمال شهر
سیمون
تلفن ۸۴۹۴۶۹ و ۸۵۸۵۹۸

کارآموز منشیگری

شرکت صنایع هواپیمائی ایران

گروهی دوشیزه فارغ‌التحصیل دبیرستان‌را با توجه به‌شرایط ذیل باحقوق و مزایای مکفی استخدام مینماید.
۱ـ تابعیت ایران
۲ـ دارای گواهی‌نامه پایان خدمت و یامعافیت دائم
۳ـ دارای دیپلم دبیرستان
۴ـ آشنائی بزبان انگلیسی
۵ـ تعهد خدمت بعد از پایان دوره آموزش
۶ـ حداکثر سن ۲۵ سال

از علاقمندان دعوت میشود به کارگزینی شرکت واقع در خیابان پهلوی جنوب پارك ساعی مراجعه نمایند.
۱ـ۱

انواع سنگهای ساختمانی

با نصب و بدون نصب تلفن ۶۴۴۱۹۷

طرح و نقشه‌ومحاسبات ساختمان

مهندسان مشاور خارجی درایران آماده پذیرفتن طرحهای ساختمانی ، شهرك ، آسمان خراش و آپارتمان می باشند.
باآقای گیلبرت تلفن ۸۳۱۸۵۵ تماس حاصل نمائید.

دست‌دوم

ماشین آلات ساختمانی‌وراهسازی وجرثقیل های زنجیری و لاستیکی دست دوم شمارا باقیمت مناسب خریداریم تلفن: ۶۵۸۷۵۹ سلوکی

قابل‌توجه

شرکت های حمل و نقل ، مقاطعه‌کاران و رانندگان
پایه یك با سابقه
تعدادی تریلرکش ماك آماده تحویل درتهران، علاقمندان بین ساعات ۱۶ الی ۲۰ به تلفن ۷۵۱۴۷۶ مراجعه فرمایند .

مهندسین آرشیتکت ومحاسب

آماده تهیه نقشه های ساختمانی تلفن ۶۶۱۳۹۰

یخسازی اسکاتسمن

فروشگاه منصور تلفن: ۷۶۲۵۲۷-۷۵۲۲۹۲

نیازمندیهای اطلاعات

برای دادن آگهی تلفنی باشماره‌های ذیل تماس حاصل فرمائید

تلفنهای: ۳۰۳۷۰۲-۳۱۱۲۱۹-۳۱۱۲۲۵-۳۱۱۲۲۴

استخدام

تحصیلد:رمونور سوار یامعافیت نظام وظیفه و ضامن معتبر با حقوق مکفی استخدام میشود ۶۵۸۳۷۰

تعدادی تحصیلدار با وسیله نقلیه نیازمندیم فرح جنوبی بالای تخت طاوس کوچه باغ شماره ۶۰

کمک حسابدار

کمک حسابدار ورزیده جهت کار در استان آذربایجان استخدام می شود طالبین با تلفن‌های ۸۵۶۰۰۲ - ۸۵۶۰۰۱ تماس حاصل نمایند

منشی دوشیزه یا بانو برای اروپا ۶۵۰۱۳۰

تعدادی کارگر- ورق‌کار - سردخانه ساز- مونتاژ کار آهنگر - قفسه و کابینت ساز و صاف کار و نجار مورد نیاز است تلفن ۶۳۳۱۰۳-۶۳۲۰۷۲ ۱-۶

خانواده یك پزشك به‌یك آشپز و یا زن وشوهر بدون بچه که یك کدام آشپز باشند نیازمند است در صورت لزوم ، محل سکونت داده می‌شود حقوق مکفی تلفن ۲۹۴۶۶۰

تلفنچی مرد

شرکتی واقع در سه‌راه آذرین خیابان مهرآباد جنوبی یکنفر تلفنچی مرد راکه مقدار کمی حسابداری بداند و بامور جراثقال وارد باشد برای جوابگوئی تلفن استخدام‌مینماید. متقاضیان لطفا با تلفن های ۹۵۴۰۲۶ و ۹۵۵۱۶۲ تماس حاصل فرمایند .

۲۰ نفر کارگر ساده با حقوق و مزایای کافی استخدام می‌شوند داوطلبین میتوانند همه روزه از ساعت ۸ صبح الی ٤ بعدازظهر به محل کارخانه واقع در تهران پارس پشت باشگاه‌شهرداری‌شرکت صنایع چوبی ایران مراجعه نمایند .

خدمتکار زن

برای منزل یکنفر تلفن ۶۶۱۵۱۶

بیک خدمتکار زن جهت‌کمک‌به کارهای منزل نیازمندیم تلفن - ۲۳۹۳۵۱ طبقه‌دوم و۸۵۱۸۳۱ ۱-۲

بتعدادی کارگر جوشکارکاربیت وکارگرگزرساز نیازمندیم تلفن ۳۱۷۴۶۲ آقای اخلاقی . ۱-۲

استخدام

یک دوشیزه یابانو برای بعداز ظهرها از ساعت ٤ تا ۸دریک شرکت مورد احتیاج است . ساعت مراجعه ٤ تا٥ بعدازظهر تخت جمشید مقابل سفارت آمریکا پلاک ۳۷۵ طبقه چهارم ۱-۳

دامپزشک

مسلط به مکالمه انگلیسی برای مدیریت دامداری و اقامت در حومه‌قزوین تلفن ۸-۲۲۰۰۵۵ ۱-۳

کارگر ساده

برای شیفت عصر از ساعت ۱ بعدازظهر الی ۹شب استخدام میشود شرکت نشنال زرین سه‌راه آذری

دو نفر کمك حسابدار نیازمندیم تلفن های ۷۳۰۰۴۹ - ۷۳۰۵۱۴

مهندس راه و ساختمان مایل به همکاری در خوزستان می‌باشد از ساعت ۸ تا ۱۰ و ۳ تا٥ بعدازظهر تلفن۲۳۷۲۲۵

استخدام ماشین نویس فارسی ولاتین

یك‌شرکت معتبر برای کار تمام وقت به یك نفر ماشین‌نویس فارسی ولاتین با حقوق و مزایای مکفی نیازمند است متقاضیان لطفا با شماره راهنمائی ۴۹۶ روزنامه اطلاعات مکاتبه نمایند

کارخانه تولیدی تری‌نورم باحقوق ومزایای مکفی به‌افراد زیر که‌دارای‌حداقل ۳سال سابقه کار باشند نیازمند است .
۱- کارگرجوشکاردرجه‌یک٥نفر
۲- کارگر ورقکار ٥نفر
۳- کارگر برشکار ٥نفر
٤- نقاش پیستوله ۳نفر
٥-کارگر پرسکار ٥نفر
متقاضیان به‌شماره تلفن۷۸۲۴۱۰ ویابه آدرس جاده آبعلی‌سه‌راه ایران‌ابزار خیابان سازمان آب دست چپ خیابان سوم دست راست‌درب‌اول‌کارخانه تری‌نورم مراجعه فرمایند. ۱-٤

یکنفر لیسانسیه علوم‌جهت کار در تهران و در یك شرکت‌ساختمانی مورد نیاز است . متقاضیان با راهنمای شماره ۵۰۲ روزنامه اطلاعات مکاتبه نمایند .

بیکنفر آشپز باتجربه ورزیده و تعدادی کارگر ساندویچی‌وارد‌نیازمندیم ۵۳۲۸۶۱

دو نفر تکنیسین ساختمان و راه و یك نفر مباشر راه سازی جهت کار در مشهد استخدام میشود متقاضیان با راهنمای شماره ۵۰۳ روزنامه اطلاعات مکاتبه نمایند .

بدو نفر جوشکار لوله جهت کارگاه کرج نیازمندیم ، کریمخان‌زند خیابان مدیری‌شماره ۳۵

خانم تلفنچی بطور تمام وقت مورد نیاز است تلفن ۸۹۱۰۴۱

سرایدار با ضامن معتبر سکونت در کارخانه استخدام مینماید تلفن ۵۲۱۳۸٤ و ۹۵۱۹۳۰

بیکنفر تعمیرکار تلویزیون نیازمندیم تلفن ۳۳۸۱۱۳

راننده پایه یك جهت کار در دماوند استخدام میشود ٦٤٥٤٩١

راننده پایه یکم نیازمندیم تلفن ۵٤۹٦۱۹ و ۵٤۹۷۷۱ ۱-۱

بیکنفر جوشکار کاربیت یاشوفاژ کار نیازمندیم . تلفن ۲۳۹٤٤۷

سی. ام. هاش تعدادی بازاریاب با شرایط خوب مورد نیاز است آپادانا اول‌نیلوفر شماره ۳ طبقه دوم

تعداد ۵۰ ویزیتورمورد نیاز می‌باشد جاده قدیم شمیران مقابل میرداماد شماره ۱۱۲۹ شرکت زیکس

استخدام

چند نفر دوشیزه و خانم جهت پذیرائی در تالار عروسی مورد احتیاج است به آدرس چهارراه قصر جنب بانك شهریار تالار پذیرائی عاج مراجعه شود تلفن ٦٥٦٠٠٠

شرکت‌راهسازی برای‌سرپرستی کارگاههای‌خود‌درجنوب کشور مهندسین راه و ساختمان با حداقل پنج سال سابقه در عملیات راهسازی را باشرایط مناسب به همکاری دعوت می نماید داوطلبان صبحها از ۸ تا ۱۲ و بعد از ظهر ها ٥ تا ۷باتلفن ۸۹٤٥۳٥ تماس حاصل نمایند. ۱-۲ آ-۷۰۱۷

دوزنده درنارمک‌نیازمندیم‌تلفن ۷۳۵۲۳۳ ۱-۱

یکنفر دوشیزه یابانوی جوان برای دادن جواب تلفن ها که آشنائی به ماشین نویسی‌داشته باشد استخدام میشود . باتلفن ۳۵۵۸۸۸ تماس بگیرند. ۱-۲

کارگاه چوب وفلز

نجار ، ترتگی ساز ، کلاف‌ساز ، ماشین کار ، استادوشاگرد وکارآموز استخدام مینماید . وسیله ایاب و ذهاب و تغذیه ارزان آماده‌است تلفنهای ٦٥۳۱۸٤ و ٦٥۲۷۹۲

بچند نفر سرویسکار یخچال ، کولر و آبگرمکن نیازمندیم ۵۹۰۳۳۰

دوشیزه یابانو حدود دیپلم برای کاردرآزمایشگاه تشخیص طبی‌مورداحتیاج‌است داوطلبان از ساعت ٤ تا۸ بعد از ظهر باتلفن ٦٦۳٥۹۰ تماس حاصل فرمایند. ۱-۱

دوشیزه‌یابانو حدود دیپلم‌برای کاردر آزمایشگاه تشخیص‌طبی مورد احتیاج است داوطلبان‌از ساعت ٤ تا۸ بعد ازظهر با تلفن ٦٦۳٥۹۰ تماس حاصل فرمایند. ۱-۱

کارخانه ایران‌گلف

تعدادی کارگر را به شرح زیر با حقوق مکفی و مزایای‌خوب استخدام مینماید.
۱- جوشکارکاربیت درجه دو
۲- جوشکار کاربیت درجه سه
۳- کارگر ساده
نشانی جاده مخصوص کرج بعد از گردشگاه جنگلی مقابل اسفالت سازی جهل متری معنوی تلفن ٦٦٥۷۸۹ ۱-۲

جوشکار اسکلت و لوله‌کشو سرویسکار شوفاژ تمام وقت نیازمندیم شرکت هاوانا تلفن ٦۲٥۲۳٤ ۱-۱

بیکنفر راننده ۲شخصی باسابقه کار جهت کار در تزئینات ساختمان بطور تمام‌وقت موردنیاز میباشد تلفن ۵٤۱۱٤۲

سیکل اول

تمام‌وقت بامعافی استخدام میشود تلفن ۸۹۱۰٤۱

یك‌شرکت معتبر شیمیائی

جهت قسمت فروش‌خود احتیاج‌بدونفر تکنیسین دارد.داوطلبین میبایست فوق‌دیپلم شیمی و یا در قسمت آبکاری سابقه کار داشته باشند
متقاضیان میتوانند همه‌روزه از ساعت ۷ صبح‌الی ۲ونیم‌بعدازظهر بدفتر مرکزی شرکت واقع در انتهای کاخ شمالی نبش‌سه‌راه زرتشت شماره ۱۲۲ مراجعه نمایند .

استخدام کارگرساده

کارتن میهن یکی ازواحد های صنعتی در تهران تعدادی کارگر ساده با شرایط ذیل با حقوق مکفی و ٤ماه سودویژه استفاده از سرویس ایاب و ذهاب مجانی استخدام میکند
۱- سواد خواندن و نوشتن
۲- پایان خدمت زیر پرچم یا معافیت دائمی غیر پزشکی
افرادی که گواهی‌نامه ششم ابتدائی ویاسیکل اول دارا باشندازمزایای بیشتری برخوردار خواهند شد .
واجدین شرایط میتوانند همه روزه تا پایان تیر ماه از ساعت ۳ الی ٦ بعدازظهربه دفترشرکت واقع در خیابان بوذرجمهری غربی مقابل پمپ بنزین ساختمان ۱۲۰ طبقه دوم مراجعه کنند
باستثنای روز پنجشنبه
الف ۲۱ر٤۳٥ر

استخدام موتور سوار
چند موتور سوار دارای گواهینامه و ضامن معتبر و معافی دائم مورد نیاز است . متقاضیان به آدرس خیابان پهلوی روبروی فروشگاه کورش کوچه نوربخش پلاک ۱۹ تلفن ۷-۸۹۳۰٤۳ مراجعه نمایند. ۱-۲ آ-۱٤۲۸۹

تیتان

استخدام میکند
۱-تراشکار درجه یک ودوو سه
۲- آهنگر درجه دو
آدرس : جاده مخصوص کرج بعد از پل سه راه مهر آباد خیابان سوم کوی بیمه پلاک ۱۰ تلفن ۹۵۳۰۷۲یا ۹۵۱۹٤٦ ۱-۲

جویای کار

جوانی، تحصیلات حدوددیپلم آشنا بزبان انگلیسی باتومبیل شورلت ۷٤ باکولر آماده کار تلفن ۹۷۳۰۲۱ ۱۹ الی۲۱ ۱-۲ آ-۳۲۲۰

حسابدار صنعتی

با۲۰سال سابقه کار جهت‌واحد های صنعتی آماده کار است تلفن ٦٥۲۹۹۳ ۱-۲

شیمیست از دانشگاه کیل‌آلمان غربی متخصص تهیه‌موادغذائی لبنیاتی مارگارین با ۷سال‌سابقه کار در شرکت مارگارین‌جویای کار تلفن ٦۳۳۱۸۰ ۱-۲

ماشین‌نویس جویای کار

خانم ماشین نویس فارسی‌و لاتین از ساعت ٤ بعد ازظهر جویای‌کاراست تلفن ۳٥٥۹۹۹ ۱-۲

حتی‌اگر انگلیسی نمی دانید ۱۰۰ ساعته تضمین می کنیم درحدمکالمه روزمره(خواندن، نوشتن ، گرامر و مکالمه) بیاموزید.

تلفن ۹۷٦٥٥٤

م-۱

تدریس‌خصوصی زبان انگلیسی برای کسب‌اطلاع‌بیشتر ازساعت ٦الی۸ به تلفن ۹۳٤٤٦۷مراجعه فرمائید. ۱-۲ آ-۷۳۸۹

ریاضیات

فیزیك شیمی تضمینی
تلفن ٦٥٥۷۰٥

تدریس انگلیسی آلمانی توسط تحصیل کرده های انگلستان و آلمان ۷۰۸۰۸۰ ۱-۱

مکالمه انگلیسی

۳۰ ساعته ۸٤۳٥٤۸

انگلیسی کنتراتی

۸٤۳٥٤۸

فیزیك نظری ۷٥۱۷۲۱

ترسیمی رقومی تضمینی ۸٥۱۷۲۱

انگلیسی فرانسه با استادان خارجی در منزل و یا موسسه ٦٥٥۷۰٥ ۱-۱

ریاضیات فیزیك شیمی توسط لیسانس به بالا باتضمین‌قبولی۸۳۳۳۱۹

کلیه دروس توسط دانشجویان ممتاز و با تجربه سال چهارم برق آریامهر

۹۷۸۵۷۴

ریاضیات

و علوم تجربی توسط گروهی متشکل از کارآزموده‌ترین دبیران دبیرستان های تهران آماده تدریس در منزل

تلفن ۹۷٦٥٥٤

کلیه‌دروس دبستان دبیرستان نظری باتضمین قبولی

تلفن ٦٥۲٤٥۷

ریاضیات

شیمی فیزیك
نظری راهنمائی‌پنجم و ششم با تضمین قبولی در شهریور ۸٥۱۷۲۱

تدریس خصوصی کلیه دروس
توسط دانشجویان ومهندسین دانشگاه آریامهر ۹٦۳۰٦۲

بعدی‌دیگر

دانستن زبان انگلیسی‌میتواند بعد دیگری در شخصیت شما باشد .

ورزیده ترین استادان‌ما در اختیار شما هستند .

۹۷۸۲۹۷

انگلیسی

درمنزل ۸۹٥۸۳۲

خصوصی

انگلیسی - فرانسه - آلمانی

۹۲٥٤۲۸

تدریس‌خصوصی شورت هند

تحت قرارداد تلفن ۸۹٤۹۱۳ یا تدریس شورت‌هند توسط‌مکاتبه پستی لطفا با صندوق پستی ۱۳۹۲ر۱۳ مکاتبه فرمائید

راهنمائی نظری و ششم طبیعی‌وریاضی کنتراتی

شهریه مردودین مسترد میشود ۸۳۳۳۱۹

ریاضیات فیزیك شیمی توسط لیسانس به بالا باتضمین‌قبولی۸۳۳۳۱۹

راهنمائی نظری و ششم طبیعی‌وریاضی کنتراتی

شهریه مردودین مسترد میشود ۸۳۳۳۱۹

ریاضیات سوم راهنمائی با تضمین قبولی ۸٥۱۷۲۱

مهندس متالورژی با ۵ سال سابقه تدریس خصوصی و آموزشگاهی شاگردمی پذیرد تلفن ۳٤۱۳۹۲ ۱-۲ آ-۷۱۳۷

تدریس‌خصوصی توسط دانشجوی آریامهر برای پنجم متوسطه باتضمین قبولی تلفن ۹۲٥۳۸۱

ریاضیات فیزیك شیمی توسط لیسانس به بالا باتضمین‌قبولی۸۳۳۳۱۹

راهنمائی نظری و ششم طبیعی‌وریاضی کنتراتی

شهریه مردودین مسترد میشود ۸۳۳۳۱۹

لردالکترونیک

باحقوق و مزایای مکفی استخدام مینماید:
۱- سرویس کار درجه یک تلویزیون
۲- سرویس‌کار درجه یک لباسشوئی
۳- کارگر ساده مرد وزن
٤- پیشخدمت برای رستوران
داوطلبین به آدرس کیلو متر ۱٦ جاده مخصوص کرج‌شرکت لردالکترونیک مراجعه نمایند.

استخدام

شرکت کمپرسورسازی ایران
سهامی‌عام
بافراد زیر نیازمند است
۱- حسابدار دونفر خانم یاآقا با حداقل تحصیلات دیپلم و ۲سال سابقه کار مؤثر
۲-ماشین نویس فارسی یکنفر
متقاضیان از ساعت ۹ صبح الی ۳ بعدازظهر باتلفن ٦٤۸٥٦۳ تماس‌حاصل‌فرمائید

استخدام

برای انجام کارهای منزل و آشپزی یکنفر زن یامرد باحداقل ۳۵ سال سن مورد احتیاج است.
واجدین شرایط از ساعت ۷ تا۹ صبح با تلفن ۲۳٥۰۹۷تماس حاصل نمایند.

یک شرکت تاسیساتی افراد زیر را به همکاری دعوت میکند
۱- مهندس تاسیسات تاسه سال سابقه کار کارگاهی
۲- تکنیسین تاسیسات تا۲ سال سابقه کار کارگاهی
۳- تکنیسین برق با۲ سال سابقه کار کارگاهی
٤- استاد کار وکارگربرق
٥- کارگر اولەکش ساختمان
٦- کارمند امور دفتری
۷- مامور خرید آشنا بخرید شرکتهای تاسیساتی
تلفن ۹۳۹۷۳۰ تماس بگیرید.

کارآموز فنی

شرکت صنایع هواپیمائی ایران

گروهی فارغ‌التحصیل مدارس حرفه‌ای در رشته تراشکاری و اتومکانیک را باحقوق و مزایای مکفی باتوجه به شرائط ذیل استخدام مینماید.
۱- تابعیت ایران
۲- دارای دیپلم مدارس حرفه‌ای در رشته تراشکاری و یا اتومکانیک
۳- دارای گواهی پایان خدمت و یا معافیت دائم (غیر- پزشکی)
٤- آشنائی به زبان انگلیسی
٥- تعهد خدمت بعد از پایان دوره آموزش
٦- حداکثر سن ۲٦ سال تمام
از علاقمندان دعوت میشود به کارگزینی شرکت واقع در خیابان پهلوی جنوب پارک ساعی مراجعه نمایند.

مسئول مکاتبات

یک خانم منشی که بزبان انگلیسی و نامه نگاری بازرگانی تسلط کامل داشته باشد برای تصدی امور مکاتبات خارجی این شرکت مورد احتیاج میباشد لطفا از ۸ صبح تایک بعد ازظهر با تلفن ٦٥٤۹۱۱ تماس حاصل نمایند.

بیمارستان وزایشگاه پاسارگاد

استخدام می‌کند
۱- نرس ماما یا ببیار ماما یکنفر برای شب
۲- دوشیزه یابانوی دیپلمه جهت قسمت پذیرش دو نفر
داوطلبان بدفتر پرستاری و مدیریت داخلی مراجعه نمایند . ساعات مصاحبه‌از ۸ تا ۱٦

استخدام

شرکت داروئی به تعدادی افراد زیر جهت تهران بطور تمام‌وقت نیازمند است .
۱- بازاریاب یا فروشنده باوسیله نقلیه
۲- انباردار سابقه‌دار با ضامن
۳- تحصیلدار موتورسوار با ضامن
٤- پیشخدمت
پهلوی بالاتر از تخت‌جمشید خیابان دمشق شماره ۱۵ صبح ۱۰ تا ۱۲ عصر ۴ر۳۰ تا۶ر۳۰

استخدام‌مترجم وارد درکارهای‌مخابراتی

یك‌شرکت ژاپنی یکنفر مترجم ایرانی رابرای دستیاری مهندسین و تکنیسین‌های ژاپنی در کار ترجمه زبان انگلیسی باشرایط زیر به همکاری دعوت می‌نماید :
۱- آشنائی کامل بمزبان انگلیسی با۳سال تجربه‌کار
۲- داشتن ملیت ایرانی
۳-داشتن خاتمه‌خدمت‌یابرگ‌معافیت ازخدمت‌نظام
٤- داشتن سه سال تجربه در کارهای مخابراتی
داوطلبان ازساعت ۲الی ٦ بعدازظهر روزهای شنبه تا چهارشنبه به آدرس تهران - خیابان پهلوی- روبروی کوروش خیابان زرتشت‌شماره ۳۲ طبقه چهارم تلفن ۸۹۰۲۹۳ و ۸۹۹۷٦۳آقای اسابه مراجعه فرمایند .

نیروی دریائی شاهنشاهی

آگهی استخدام

نیروی دریائی شاهنشاهی تعدادی غیر نظامی لیسانس زبان و مترجم زبان انگلیسی را با حقوق و مزایای مکفی جهت خدمت در پایگاه دریائی بندر پهلوی استخدام مینماید .
داوطلبین می‌توانند برای‌کسب اطلاعات بیشتر وثبت‌نام‌بمدیریت‌استخدام خیابان‌سپهبد زاهدی جنب مسجدالرحمن مراجعه نمایند .

آگهی استخدام

شرکت‌صنایع هواپیمائی‌ایران

افراد ذیل را به همکاری دعوت مینماید .

ردیف عنوان شغلی	تحصیلات	سابقه کار	سایر شرایط
۱- مهندس مکانیک	لیسانس	۵ سال درامور تاسیساتی	تسلط کامل بزبان انگلیسی
۲- مسئول امور قراردادها	لیسانس بازرگانی	۳ سال	تسلط کامل بزبان انگلیسی
۳- سکرتر	دیپلم متوسطه	٤ سال	آشنائی کافی بزبان انگلیسی
٤- ماشین‌نویس	دیپلم متوسطه	۲ سال	آشنائی بزبان انگلیسی
٥- مکانیک تهویه وحرارت مرکزی	دیپلم فنی	٥ سال	تجربه کافی به امور مربوطه
٦- مکانیک عمومی	دیپلم فنی	٤ سال	مهارت درتعمیرات ماشین‌آلات صنعتی
۷- مکانیک تلفن وتلکس	دیپلم فنی	٥ سال	تجربه کافی به تعمیرات تلکس وتلفن
۸- لوله‌کش	سوم متوسطه	۳ سال	تجربه‌کافی بکلیه امور مربوطه
۹- پیشخدمت	ششم ابتدائی	۳ سال	دارای تجربه در حرفه‌مربوطه

از علاقمندان دعوت میشود به کارگزینی شرکت واقع‌در خیابان پهلوی جنوب پارک ساعی مراجعه نمایند.

نیازمندیهای اطلاعات

برای دادن آگهی تلفنی باشماره‌های ذیل تماس حاصل فرمائید

تلفنهای: ۳۰۳۷۰۲-۳۱۱۲۱۹-۳۱۱۲۲۵-۳۱۱۲۲۴

DARBIRAN DR دربیران

مدیر فروش

شرکت دربیران

استخدام مینماید

مدیر فروش با تجربه و سابقه کار کافی ، با ورزیدگی کامل در امر فروش و سرپرستی و مدیریت فروش ، با تحصیلات عالی و تسلط کافی بزبان انگلیسی با حقوق و مزایای قابل توجه .

واجدین شرایط می‌توانند همه روزه ازساعت ۸ صبح الی ۵ بعداز ظهر با تلفن های ۶۲۷۲۲۵ ـ ۶۲۸۸۰۳ باخانم میرصادقی بمنظور تعیین وقت قبلی برای مصاحبه تماس حاصل فرمایند .

PEPSI

کارخانه پپسی کولا تهران استخدام مینماید

۱ـ دیپلمه فنی رشته برق و مکانیک باحداقل ۲سال سابقه کار و آشنائی بزبان انگلیسی یاآلمانی

۲ـ تکنیسین آزمایشگاه شیمی با حداقل تحصیلات دیپلم و سابقه یکسال کار

۳ـ مکانیک ماشین‌آلات صنعتی آشنا به زبان انگلیسی یا آلمانی

۴ـ کارگر زن باحداقل تحصیلات ششم ابتدائی برای کنترل بطری‌ها

افراد باید خدمت نظام راانجام داده و ازسلامتی کامل برخوردار باشند واجدین شرایط میتوانند همه‌روزه به کارگزینی شرکت سهامی زمزم واقع در خیابان آیزنهاور نبش خیابان جیحون مراجعه فرمایند

سکرتر

خانمی مسلط بزبان انگلیسی یا فرانسه برای تمام وقت مورد نیاز است .

شرکت آ.س.پ

(تهیه طرح وساختمان مسکن)

تلفن ۸ـ۸۲۱۰۱۵ داخلی ۲۵۷

مستقیم ۸۲۱۹۳۷

تکنولوگ

مشاوران مهندسی و صنعتی

وابسته به سازمان گسترش و نوسازی صنایع ایران باحقوق و مزایای عالی استخدام مینماید:

۱ـ منشی

باتحصیلات تخصصی وتسلط کامل بزبان انگلیسی

۲ـ ماشین نویس لاتین با تجربه

۳ـ ماشین نویس فارسی با تجربه

واجدین شرایط میتوانند بخیابان پهلوی نبش جام‌جم مراجعه نمایند . تلفن ۲۹۴۱۱۱

انباردار

شرکتی بین‌المللی و تولیدی یك نفر انباردار با تحصیلات حدود دیپلم دبیرستان با دو سال سابقه کار در کار انبارداری را با حقوق و مزایای مکفی برای کار در پالایشگاه خود واقع در اول جاده قم استخدام مینماید .

داوطلبان حائز شرایط میتوانند برای تعیین وقت ملاقات با تلفن ۴ـ۵۹۲۰۴۱ آقای شایق تماس حاصل نمایند .

استخدام

شرکت دافمو واقع درحکیمیه تهران پارس بافراد زیر نیازمند است :

۱ ـ ورقکار استیل ۵ نفر .

۲ ـ تعمیرکار یخچال ۲ نفر .

۳ ـ نقاش پیستوله‌کار ۲ نفر .

۴ـ کارگر ساده ده نفر .

۵ ـ نجار ۲ نفر .

مزایا:

سه‌ماه سود ویژه، سرویس ، ناهار و کلیه مزایای رفاهی و بیمه در اختیار کارگران قرار میگیرد .

تلفن ۷۵۳۳۶۰ و ۷۶۹۳۴۶

آموزشگاه بهیاری پاستورنو

آموزشگاه بهیاری پاستورنو برای دوره دوم بهیاری تعداد ۳۰ نفر دانش آموز را از طریق امتحان ورودی و مصاحبه بشرح ذیل میپذیرد .

۱ـ سن دوطلب بین ۱۶ تا ۲۲ سال

۲ـ ارائه فتوکپی رونوشت شناسنامه دو برك

۳ـ ۶ قطعه عکس ۶×۴

۴ـ ارائه فتوکپی مدرك تحصیلی سال دوم دوره جدید (گروه خدمات بهداشتی یا نظری)

۵ رضایت نامه ولی

داوطلبان همه روزه میتوانند بادر دست داشتن مدارك فوق بین ساعات ۸ تا ۱۲ صبح تاتاریخ ۲۵ر۵ر۳۵ به‌دفتر آموزشگاه بهیاری پاستورنو واقع در خیابان عباس آباد خیابان بخارست بیمارستان پاستورنو مراجعه فرمایند.

شرکتی برای تصدی دستگاه تلکس بیك نفر دوشیزه یا بانوی وارد به‌طرزکار با تلکس و آشنائی بزبان انگلیسی و ماشین‌نویسی فارسی احتیاج دارد

داوطلبان واجدشرایط میتوانندهمه‌روزه بجز ایام تعطیل از ۲ تا ۴ بعدازظهر به تلفن ۶۲۶۳۶۰ مراجعه فرمایند

یك شرکت ساختمانی برای کارگاه خود در تهران احتیاج به افراد زیر دارد

۱ـ تکنیسین اسکلت فلزی مجرب باسابقه کار .

۲ـ برقکار

۳ـ جوشکار ورزیده

۴ـ داربست بند

واجدین شرایط میتوانند از ساعت ۷ صبح الی ۶ بعدازظهر با تلفن ۲۸۲۹۰۱ تماس بگیرند

استخدام

اپراتور دیك بخار

حداقل کلاس نهم ـ یکسال تجربه .

کارگرساده

معافیت و سواد خواندن و نوشتن

متقاضیان به‌کارگزینی کارخانه بی اف‌گودریچ واقع در ۱۲ کیلومتری جاده ساوه مراجعه نمایند.

آگهی استخدام

شرکت ساختمان های کشوری برای قسمت حسابداری بیك دوشیزه و یا بانوئی که به بایگانی و ماشین‌نویسی فارسی و لاتین تسلط کامل داشته باشد نیاز دارد .

طالبین بدفر شرکت واقع‌در خیابان شاهرضا مقابل لاله‌زارنو کوچه فتوحی شماره ۶ مراجعه نمایند .

متخصص الکترونیك جهت تعمیر لوازم آزمایشگاهی باآشنائی کامل بزبان انگلیسی بطور تمام وقت مورد نیاز است . تلفن ۸۹۱۰۴۱

استخدام

مهندس مکانیک مهندس شیمی

گروه صنعتی مینو یك‌نفر مهندس‌مکانیك و یك نفر مهندس شیمی را که حداقل ۴ سال سابقه کار درطرح و پروژه داشته و به‌زبان انگلیسی نیز تسلط کامل داشته باشند به همکاری دعوت میکند

از واجدین شرایط‌خواهشمند است‌مشخصات و سوابق شغلی خود را به صندوق پستی ۳۰۰۹ تهران ارسال فرمایند .

آگهی استخدام

شرکت سهامی الکتریك ایران رشت

برای کادر آموزش حرفه قالبسازی کارخانه الکتریك رشت ۳۰ نفر کارآموز با شرایط زیر میپذیرد .

۱ـ حداکثرسن ۱۶ سال‌تمام

۲ـ دارابودن‌گواهینامه‌قبولی پایان‌دوره‌راهنمائی مدت کارآموزی سه‌سال در محل‌کارخانه زیرنظر متخصصین ایرانی و آلمانی انجام‌خواهدپذیرفت کارآموزان درمدت آموزش سال اول ماهیانه ۱ر۵۰۰ ریال سال دوم ۲ر۵۰۰ ریال سال سوم ۵ر۰۰۰ ریال حقوق کارآموزی دریافت خواهند کرد بعلاوه از مزایای کانتین مجانی و لباس کار و همچنین سودویژه و مرخصی سالیانه برخوردار خواهند بود در پایان سه‌سال دوره آموزش درصورت احراز موفقیت در امتحانات‌با حقوق ۹ر۸۰۰ ریال در شش‌ماهه اول به‌استخدام رسمی شرکت درخواهند آمد افزایش حقوق در شش ماهه دوم و سالهای بعد طبق ضوابط شرکت و ابراز لیاقت و استعداد آقایان‌خواهد بود (داوطلبین مقیم شهرستان رشت ـ حق‌تقدم خواهند داشت)

داوطلبین میتوانند برای‌ثبت‌نام همه‌روزه تا پایان شهریورماه ازساعت۹صبح‌تا۱۲ بکارخانه الکتریك ایران‌رشت واقع در شهرستان رشت جنب باغ محتشم مراجعه فرمایند .

آگهی استخدام

یك شرکت تجارتی درحال توسعه تابع سازمان گسترش و نوسازی صنایع ایران با آینده‌ای درخشان افراد زیر را فورا باحقوق مکفی استخدام مینماید :

۱ـ فروشنده جرثقیل با آشنائی کامل به زبان انگلیسی باداشتن معافی و سابقه‌حداقل ۲ سال سابقه کار .

۲ـ تکنیسین جرثقیل با داشتن معافی‌وسابقه ۲سال کار (دیپلمه فنی)

۳ـ دوشیزه یا بانوی دیپلمه آشنا به امور دفتری مسلط به تایپ فارسی ولاتین .

واجدین‌شرایط می‌توانند همه‌روزه باستثنای پنجشنبه و جمعه ازساعت ۹صبح الی ۵ر۴ بعدازظهر به آدرس زیر مراجعه نمایند :

انتهای خیابان وزرا ۲۰متری پاسارگادشماره ۱۰ طبقه ۴

کمك حسابدار

یك کمك حسابدار دیپلم که بامور کارت‌نویسی وسندنویسی آشنائی داشته باشد استخدام میشود .

شرکت کاسپین تلفن ۷ـ۸۹۳۰۴۳

خیابان پهلوی ـ روبروی فروشگاه کورش خیابان نوربخش شماره ۱۹

چلیپا

انستیتو ترمیم‌مواستخدام مینماید

عده‌ای دوشیزه یا بانوی‌جوان که دارای‌دیپلم آرایش یا به آرایش موآشنا باشند به‌همکاری دعوت می‌شوند . خیابان امیرآباد شمالی‌خیابان هفدهم پلاك ۱۵ تلفن ۶۳۶۸۸۵

آگهی استخدام

کارخانه تولیدی بزرگ واقع در تهران افراد زیر را با بهترین شرایط استخدام مینماید.

۱ـ سرپرست فنی کارخانه با تجربه کافی (حداقل ۸ سال) در زمینه تعمیر نصب راه اندازی ماشین آلات صنعتی و همچنین قالبسازی .

۲ـ قالبساز درجه یک با حداقل ۱۰ سال تجربه درساخت سمبه‌وماتریس و قالبهای صنایع فلزی آشنا به نقشه‌خوانی وطراحی قالب

۳ـ تعمیرکار مکانیک درجه یک با تجربه کافی (حداقل ۶ سال) در تعمیر ماشین‌آلات صنعتی

۴ـ تعمیرکار مکانیک درجه دو با۳ سال تجربه در تعمیر ماشین آلات صنعتی

۵ـ مدیر فروش با تحصیلات لیسانس در یکی از رشته های بازرگانی مدیریت صنعتی و یا مارکتینگ باتجربه کافی در مدیریت فروش بخصوص در رشته صنایع فلزی و آشنابزبان انگلیسی

از داوطلبان خواهشمند است باتلفن ۹۷۸۰۴۹ تماس حاصل فرمایند.

آگهی استخدام

شرکت سهامی ایرانی تولید اتومبیل

(سایپا)

افراد مشروحه زیر را جهت پروژه رنو با حقوق و مزایای مکفی استخدام مینماید

۱ـ بانو یا دوشیزه آشنا به کاردکس‌وبایگانی

۲ـ سرپرست صافکاری

۳ـ کارگر صافکار

۴ـ آهنگر

۵ـ پیستوله‌کار

۶ـ نقطه‌جوشکار

۷ـ مونتاژکار

۸ـ نجار

۹ـ نگهبان

۱۰ـ راننده پایه یکم

۱۱ـ کارگر ساده

شرایط استخدام

دارا بودن برك خاتمه خدمت یا معافیت‌دائم تحصیلات برای کارگران‌حداقل خواندن‌ونوشتن

واجدین شرایط میتوانند همه‌روزه از ساعت ۷صبح الی ۱۵ به کارگزینی کارخانه سیتروئن واقع در جاده مخصوص کرج کیلومتر۲۲ مراجعه نمایند .

استخدام مینماید

شرکت سهامی کیوان وابسته به شرکت سرمایه‌گذاری البرزبرای‌مدیریت کارخانه‌غذائی خود در همدان ، لیسانس شیمی‌یاغذائی باحداقل سه سال سابقه کار در تولید مواد غذائی با آشنائی کامل بزبان انگلیسی نیاز دارد .

داوطلبین همه‌روزه از ساعت ۹ صبح الی ۲ بعدازظهر به اداره مرکزی شرکت کیوان واقع در خیابان حافظ ـ بالاتر از چهارراه یوسف‌آباد ساختمان احسانی ـ طبقه سوم مراجعه‌فرمایند.

شرکت ایراتویا استخدام مینماید

دو نفر کمك مکانیك

یکنفر سرویس‌کار

یکنفر نگهبان

یکنفر راننده پایه ۲ شخصی

داشتن معافی و سواد خواندن و نوشتن ضروری است

بکارگزینی شرکت خیابان بهار جنوبی‌شماره ۳۵ مراجعه شود .

استخدام

یك‌شرکت ژاپنی به اشخاص زیر نیازمنداست

۱ـ دو نفر مرد مسلط به زبان انگلیسی‌جهت قسمت فروش

۲ـ دونفر ماشین‌نویس خانم سن کمتراز سی سال

۳ـ یك حسابدار با پنج‌سال سابقه‌کار

لطفا مشخصات کامل خود را به زبان‌انگلیسی به نشانی تهران ـ صندوق پستی ۱۶۳۷ ـ ۱۱ ارسال فرمایند

مهندس ساختمان ناظر مقیم

جهت ساختمان در کرمانشاه مورد نیاز است، حداقل پنج‌سال سابقه کار ، داوطلبین با تلفن ۶۲۸۱۸۲ از ساعت ۷ صبح تا ۲ بعدازظهر روز های شنبه تا چهارشنبه تماس بگیرند .

تکنیسین

با معلومات فوق دیپلم انستیتو تکنولوژی در رشته‌های الکترو مکانیك ـ مکانیك ـ مسلط به‌زبان انگلیسی وعلاقمند به فعالیت در امور بازاریابی باحقوق و مزایای عالی مورد نیاز است

داوطلبین واجد شرایط می‌توانند در ساعات اداری با تلفنهای : ۸ـ۸۳۳۰۹۴ باخانم نکوقدم تماس حاصل فرمایند .

DARBIRAN DR دربیران

شرکت دربیران

افرادزیر راباحقوق ومزایای کافی استخدام مینماید

۱ـ تکنیسین نجار ـ جوان‌وفعال و وارد بامور نجاری و کار چوب با حداقل دیپلم .

۲ـ انباردار ـ بعنوان سرپرست انبار وآشنا با سیستم کارتکس و آشنا بزبان انگلیسی با حداقل دو سال سابقه کار با وسیله شخصی

۳ـ کمك انبار دار ـ جوان با سابقه کار .

۴ـ دفتردار ـ متصدی ثبت دفاتر قانونی با تجربه حداقل ۲ سال کار دردفتر نویسی (سن‌مطرح نمیباشد)

داوطلبان فوق میبایستی برك خاتمه‌خدمت یا معافیت‌دائم‌ازخدمت نظام را دارا باشند .

مضافا باسواد بوده‌و تجربه کار کافی در امور فوق داشته باشند .

واجدین شرایط می‌توانند همه روزه‌ازساعت ۸ صبح الی ۵ بعداز ظهر با تلفن های ۶۲۷۲۲۵ ـ ۶۲۸۸۰۳ باخانم میرصادقی بمنظور تعیین‌وقت‌قبلی برای مصاحبه تماس حاصل فرمایند .

شرکت سهامی جنرال تایرورابرایران

استخدام مینماید:

عنوان	تجربه	تحصیلات
متصدی پرداخت حسابداری	۲ سال	لیسانس حسابداری یا بازرگانی و دانستن زبان انگلیسی

واجدین شرایط میتوانند همه‌روزه‌باستثنای پنجشنبه و جمعه با کارگزینی شرکت تلفن ۹ـ۹۷۶۰۰۱ داخلی ۲۰۳ تماس حاصل نمایند .

بیك نفر مستخدم زن تمام وقت با حقوق مکفی نیازمندیم .

تلفن : ۸۵۱۴۰

کارگرزن برای نگهداری کودك یکساله

بیك نفر کارگر زن برای نگهداری کودك یکساله شبانه روزی باحقوق مکفی نیازمندیم . تلفن ۲۸۱۸۸۳

موسسه تولیدی بین‌المللی

درتهران افراد زیر را باحقوق و مزایای‌قابل توجه برای شیفت شب بهمکاری دعوت‌مینماید.

۱ـ مدیر لابراتوار یك نفر

۲ـ مدیر تعمیرات کارخانه یکنفر

۳ـ فورمن دو نفر

شرایط استخدام : آشنائی به زبان انگلیسی دارابودن معافی یا برك خاتمه خدمت داشتن تجربیات کافی در رشته های فوق

از واجدین شرایط تقاضا دارد درخواست خود را با مشخصات کامل و سوابق کار ضمن تعیین آدرس و شماره تلفن به‌صندوق پستی شماره ۱۱۴۳ـ۱۴ تهران شعبه دانشگاه ارسال دارندنامه های رسیده کاملا محرمانه‌تلقی‌میشود

نیازمندیهای اطلاعات

برای دادن آگهی تلفنی باشماره‌های ذیل تماس حاصل فرمائید

تلفنهای: ۳۱۲۴۱۳-۳۱۱۲۲۷

نزلینات و دکوراسیون
موکت - کاغذ دیواری- پرده - کفپوش - پارکت
۸۴۶۱۱۳

۳ تومان
کفپوش - کرکره و موکت
پاروزی ۳ تومان کاغذ دیواری
سانار
۹۲۳۹۲۰

با ۳ تومان
باروزی ۳ تومان منزل ومحل‌کار
خودرا بابهترین انواع کاغذ
دیواری - موکت و کفپوش‌تزئین
فرمائید
تزئینات مارال
۶۵۶۴۳۲

سان فلور
پارکت - موکت - کاغذ
دیواری انواع پرده
(لوردراپه - نقاشی-
سریع باقیمت منصفانه)
۶۴۹۰۴۸

موکت
کاغذدیواری
وسایرتزئینات
بقیمت‌تجارتی‌بانصب فوری
درجی.کا.تی
تلفن ۶۴۰۶۲۰

تزئینات پیمان
انجام کلیه امور تزئینات
۹۴۰۳۰۸ - ۹۷۱۸۱۵

برای ساختمان شما

پاکتان
انجام کلیه امور نظافتی
نقاشی و دکوراسیون
ساختمان ۸۲۴۵۸۱

اسفالت کاری
قیرگونی پشت‌بام با
تضمین ۳۵۲۶۰۲

نصب داربست فلزی
۲۳۶۳۱۱ - ۲۳۰۲۴۲

داربست فلزی رویال استاج
فروش انواع بست‌نوداربست
۸۵۶۲۵۴

دفتر ساختمانی و
نقشه‌کشی
کیوان
تلفن ۷۹۷۸۶۹

ایران دکور
تعمیر ساختمان، نقاشی
تزئینات ساختمان فورا
انجام داده‌میشود تلفن
۸۵۷۵۴۹

نقد و اقساط
نوسازی و تعمیرات ساختمان
سیمانکاری آسفالت نقاشی و
خاکبرداری ۸۵۹۶۴۸
۱-۱۰

رابیتز
فروش و نصب سقفهای کاذب
تلفنهای ۷۶۱۲۸۰-۸۱

سمپاشی آناهیتا
۷۳۵۳۰۷

نقاشی، آسفالت با
تضمین ۸۹۵۷۳۲

شرکت ساختمانی ساتردی
مقاطعه‌کاری ساختمان
تلفن ۷۵۳۳۹۰
۱-۸

آسفالت ۹۳۵۸۹۰
۱-۱۳

نصب فوری
داربست فلزی
فردوس ۷۳۴۲۱۸

سیاه و سپید
نقاشی ساختمان، موکت، کاغذ
دیواری بانصب فوری ۸۲۷۷۱۹
تعمیرات ساختمان ۹۳۵۸۹۰
۱-۱۲

اسفالت وعایق
شمیران - قلهک - تلفن
۲۶۱۳۲۷

شستشوی مبل و فرش
آر.یو
R.U. English service
انگلیش سرویس
خشکشوئی.موکت
فرش.مبلمان.پرده
وتشك اتومبیل درمحل
۸۴۳۸۴۵

دیاموند سرویس
اکسپرس
خشکشوئی مبلمان،
موکت، پرده، تشك
اتومبیل، نظافت کلیه
ساختمان تلفن ۷۶۹۷۲۵

پیام کلین
پیام‌آور پاکی و نظافت
خشکشوئی مبلمان،
موکت، پرده، فرش‌داخل
اتومبیل در محل تلفنهای
۸۵۳۰۳۱-۸۵۳۰۳۲

قالیشوئی و رفوگری
شمسائی ۳۹۳۴۶۴

قالیشوئی
شربت‌اوغلی
۵۲۳۲۰۳-۹۲۶۱۸۹

آناهیتاسرویس بزرگترین
خشکشوئی مبلمان‌فرش‌موکت‌پرده
۷۳۵۳۰۷

کارخانه قالیشوئی
زمرد ۶۶۳۸۰۳

شرکت ایران پالاگر
شستشوی کلیه قسمتهای
ساختمان موکت، مبلمان، تشك
اتومبیل در محل باموادمنحصر
بفرد
تلفن ۷۵۵۷۷۹ و ۷۵۷۳۶۹

قالیشوئی بیوك
به سرپرستی
داریوش
مجهزبه تمام دستگاههای مدرن
قالیشوئی فنی متری ۸۰ریال
رنگبرداری و رفوگری‌پذیرفته
میشود ۵۵۱۳۶۰ و ۹۷۷۱۱۸

دوراکلین‌سرویس‌آمریکا
تلفن های رزرو وقت
۸۴۵۶۸۳ - ۸۴۸۳۹۶ -
۹۴۸۳۹۵

کلین‌سرویس‌مهر
اولین موسسه خشکشوئی
مبلمان فرش موکت بادستگاه
تلفن ۹۵۲۰۴۶

پاکتان
شستشوی فرش موکت
در محل تلفن ۸۲۴۵۸۱

قالیشوئی‌ری(طهمورثی)
۵۹۶۹۷

قالیشوئی رضوان ۳۵۲۶۸۷

کارخانه قالیشوئی‌اطلس
تلفن ۹۵۲۰۴۶ و ۹۷۵۴۳۰

تعمیر تلویزیون
تلویزیون شما فوری در
منزل تعمیر می‌شود
۲۷۴۷۷۰

تعمیرگاه‌مجاز تلویزیون
شاوب لورنس
فیلیپس
آر.تی.آی
نصب‌آنتن‌رنگی ۳۴۱۲۹۸

شرکت مهندسی
آگوساید
تعمیر و نصب وسائل صوتی
استریو ضبط و پخش و آمپلی
فایردیر منزل ومحل کار تلفن
۸۳۹۹۳۰

تعمیر و سرویس شوفاژ
نصب شوفاژ و تهویه مطبوع
وآب رسانی شرکت مکرول
۸۲۲۷۸۸

نصب و تعمیر شوفاژ و کولر
۷۹۶۱۰۳

راه‌اندازی سرویس و نگهداری
چیلر دیگ بخار دیگ آبگرم
۹۷۹۲۳۷

نصب نگهداری تعمیرات
شوفاژ تهویه باشرایط
بهتر شرکت روفتاپ
۸۵۸۰۱۹

شرکت سارتر
نصب و سرویس شوفاژ
وتهویه‌مطبوع‌باتکنیك و
شرایط بهتر ۳۹۲۵۸۵

نصب ماشین آلات صنعتی،
شوفاژ‌اسکلت‌فلزی برق‌ساختمان
شرکت هاوانا ۶۲۵۲۳۴
۱-۱

نصب و سرویس شوفاژ تهویه-
کولر وکانال ۸۹۱۷۴۸-۸۹۴۱۵۱

لوله‌کشی گاز با تائید شرکت
ملی گاز ایران
۸۵۵۷۶۶

سازمان فنی کلاد
نصب وسرویس فوری کولر
شوفاژ، لوله‌بازکنی وتعمیرات
تلفن
۷۶۰۶۲۷ و ۷۶۳۴۷۲

لوله‌کشی گاز
بانقشه واجرا و تائید به
تلفن ۶۳۸۰۵۷

لوله بازکنی
لوله بازکنی فقط ۲۵ تومان
فوری بیساعته ۷۶۵۲۴۴

لوله بازکنی ولوله‌کشی
مقدم ۹۲۵۳۷۴

لوله‌بازکنی فوری
سعدی ۳۵۵۴۷۳

تخلیه چاه و لوله‌بازکنی
فوری ۶۶۷۹۱۳

لوله بازکنی فوری
۶۶۵۲۷۰ و ۶۴۸۵۵۲

لوله‌بازکنی روزولت
۳۶۰۴۳۹

لوله‌بازکنی
تلفن ۸۵۹۶۴۸

لوله بازکنی شبانه روزی
روزولت ۶۴۷۱۴۳
۱-۶

لوله‌بازکنی فوری
۹۳۶۵۴۴
۹۳۴۲۶۲

لوله بازکنی ولوله‌کشی
سعید ۹۳۶۸۹۵

سازمان فنی ۱۱۰ رفع
گرفتگی هر نوع لوله‌با
تراکم واترام
۷۶۰۹۹۳
۷۶۵۸۹۴
۷۶۳۷۸۵

لوله‌بازکنی سریع
باسیستم جدید
۹۳۴۲۶۲

لوله بازکنی ولوله‌کشی
دروازه دولت ۸۲۷۴۰۸

تخلیه چاه
تخلیه چاه
لوله بازکنی متری ۱۵ تومان
۶۶۷۹۱۳-۵۳۷۸۸۵

سازمان فنی سلیمان
تخلیه‌وحفر چاه تلفن ۳۱۱۱۸۸و
۳۱۹۴۶۲

تعمیر و سرویس یخچال
تعمیرگاه‌یخچال فریجیدر
اثاث یدکی موجود ۸۴۸۷۵۶

تعمیرگاه یخچال سید
حسین تعمیر هربوع
یخچال، ماشین-
لباسشوئی و آبگرمکن
بفرد
۲۴۲۴۳۸

تعمیرات انواع یخچال تلفن
۷۳۰۰۶۷ و ۷۳۹۲۸۵

موسسه فنی
روزبهانی تعمیر
همه نوع یخچال
تلفن ۵۹۲۶۴۹

تعمیر و سرویس لوازم منزل
سرویس تعمیر کولر برق
تلفن اف اف تلفن
۶۶۴۲۵۰

سرویس و تعمیر کولر
۳۱۸۷۴۰

سرویس و تعمیر کولر
۳۱۴۷۲۵

نصب کولر ۶۳۶۳۷۹

نصب و سرویس کولر
تعویض‌پوشال ۷۵۵۷۰۹

تعمیر انواع
لباسشوئی ۷۶۴۰۳۰

سرویس کولر
تلفن ۷۳۰۰۶۷ و ۷۳۹۲۸۵

سرویس و نصب کولر
و تعویض پوشال تلفن
۳۶۲۱۱۶

سرویس و نصب کولر
۹۲۱۵۵۲ و ۶۴۷۱۴۳

لوله کشی گاز
لوله‌کشی گاز باتائید شرکت‌ملی
گاز آتی‌پی ۸۹۱۷۴۸ و ۸۹۴۱۵۱

لوله‌کشی‌گاز خانگی، تجارتی
وصنعتی باتائید شرکت ملی‌گاز
تهران‌گاز ۵۵۱۵۷۵

شرکت سارتر
طراح و مجری پروژه‌های
گازرسانی ۳۹۲۵۸۵

لوله‌کشی گاز با تائید
شرکت گاز بیمتال
۸۴۴۲۴۹

گاز مرکزی
لوله‌کشی‌گازباتائیدشرکت‌ملی‌گاز
۸۴۸۸۰۴

لوله کشی
گازمنازل
باتائید شرکت ملی گاز
شرکت. ان. کی. تکنیك
۸۵۳۹۹۴ - ۸۴۹۷۹۲

نصب و نگهداری‌شوفاژ، تهویه
مطبوع باگارانتی
۸۵۵۷۶۶

تخلیه چاه و لوله بازکنی
۲۰ تومان
۵۴۸۱۶۸

تخلیه‌سرنوع چاه ولوله بازکنی
وتعمیرچاه‌وحفرچاه
ایران تخلیه تلفن ۹۳۵۲۸۶

تخلیه چاه
تعمیرچاه ولوله بازکنی فوری
هما ۵۴۶۴۱۶

آگهیهای متفرقه
تحریر دفاتر حسابداری
وتنظیم بیلان باتوجه به‌قوانین
مالیاتی و تجاری ۷۵۲۴۲۵

سك دالماسین ماده یك
ساله بسیار زیبابفروش
میرسد ۲۹۱۹۸۳

تبدیل فوری چرخ خیاطی‌دستی
به برقی تعمیرات سیم کشی
ساختمان‌و نصب لوستر و آنتن
پذیرفته میشودبا سرویس‌مجهز
برای تمام نقاط شهر تلفن
۷۶۰۸۲۵

ماشین بافندگی تویوتا نو مدل
۷۶ تلفن ۵۴۵۳۴۲ مبینی

ترجمه ارزان کارنامه
واوراق رسمی‌وغیر رسمی در
اسرع وقت شاه آباد ۳۱۷۱۳۵

نصب شیر های سرد و گرم‌و
لوازم بهداشتی ۴ تا ۷ تلفن
۹۵۰۶۰۲ انوری

تعمیر وتغییرسایز لباس
های‌زنانه فروشگاهها و
بوتیك‌ها پذیرفته‌میشود
تلفن ۶۳۰۶۴۸
۹ تا ۱۲ صبح ۳ تا ۷
بعدازظهر

طاووس فروشی
یك طاووس نر زیبا بفروش
میرسدطالبین از ساعت ۹ تا ۱۲
باتلفن ۷۹۹۸۰۴ تماس حاصل
فرمایند.

گمشده
یکبرگ چك سفید امضاء شده
جاری ۷۹۰۵۹ بشماره ۳۷۷۸۴۸
شعبه بانك ملی امیریه بتاریخ
۳۵ر۴ر۱۵ در حوالی میدان
شهباز مفقود شده از درجه
اعتبار ساقط یابنده با تلفن
۹۵۰۸۸۹ تماس گرفته‌مژدگانی
دریافت نمایند.

گذرنامه بشماره ۱۲۵۳۱۲۵
صادره از بحرین بنام عباسقلی
ربیعی فرزند سیفالله شماره
شناسنامه ۳۶ متولد ۱۳۲۷
مفقود شده از یابنده تقاضا
میشود بتلفن ۵۲۰۳۰۱ اتو
شهبر واقع در خیابان
بوذرجمهری‌بقوهلی شهبازی
اطلاع دهد.
۱-۳ آ-۷۰۴۷

چك شماره ۳۲۲۴۱ بانك
صادرات ایران شعبه خیابان
مولوی بازارچه نو به مبلغ
۸۰ر۰۰۰ریال‌بتاریخ۲۵ر۴ر۲۵۳۵
حامل مفقود گردیده واز‌درجه
اعتبار ساقط میباشد.
۳۳۱۰ آ-۳

در بین ساعتهای ۸ تا۹ بعداز
ظهرروزچهارشنبه ۲۳ر۴ر۲۵۳۵
در حوالی عباس آباد و فرح
یکعدد کت کرم رنگ محتوی
۲عددشناسنامه متعلق به محسن
باغی و محمد باغی و یکبرگ
چك امضا شده سفید بشماره
۶۹۰۸۶۷ از حساب جاری۱۸۹
بانك صادرات سلیمانیه (که
از درجه اعتبار ساقط)و
مقداری‌کاغذ های متفرقه‌مفقود
گردیده از یابنده تقاضا میشود
بتلفن ۸۴۱۲۴۶ اطلاع داده و
مژدگانی قابل توجهی دریافت
دارد.
۱-۱

محترما متذکر میشود کهکارت
بازرگانی این شرکت بنام مهر
ژانکو مفقود شده لطفا ازیابنده
تقاضا میشود بتلفن ۵۲۰۴۹۵
اطلاع دهد متشکریم.
شرکت مهرژانکو
آ-۷۳۵۷

مفقود شده
کارت مالکیت موتورسیکلت به
شماره ۴۱۴۷ تهران ۴۱ در
تاریخ ۲۵ر۳ر۲۵۳۵ مفقود
گردیده از یابنده تقاضامند
است در صورت پیدا نمودن‌به
تلفن۸۵۱۰۰۴ اطلاع ومژدگانی
دریافت نماید.
آ-۳۲۲۸ ۱-۳

آگهی فقدان پروانه مالکیت خودرو
آقای‌عباس گرجی کارت مالکیت
موتور سیکلت‌شماره ۸۷۴۴
تهران۴۰ را مفقود و تقاضای
صدورآنرا دارد مراتب در سه
نوبت هر ده روز یکبار آگهی
میگردد در صورت‌عدم اعتراض
ده روزپس‌ازنشر آخرین آگهی
المثنی مربوطه تسلیم نامبرده
خواهد شد.
اداره راهنمائی ورانندگی
۱-۳ آ-۶۵۶۳

کیف دستی محتوی کارت
شناسائی اسناد و مدارک در
خیابان فردوسی در تاکسی جا
مانده‌لطفابا‌تلفن ۳۹۱۷۰۴حسین
مسجی‌تماس گرفته و مژدگانی
دریافت دارید.

باطلاع عموم میرساند چك
شماره ۶۶۲۸۵۴الف حساب
جاری ۱۰۰۹۵۲ بعهده بانك
شهریار شعبه کوروش بتاریخ
۲۹ر۴ر۲۵۳۵ مبلغ ۲۵۰ هزار
ریال بنام حاجی بنی لیلی‌مفقود
شده واز درجه اعتبار ساقط
می‌باشد.
۱-۳

جواز تفنگ شکاری‌شماره۸۲۶
وکارت بازنشستگی ۳۰۱۶۴بنام
حمدالله رضائی مفقود شده
یابنده بتلفن ۹۶۴۹۰۴ منزل
رضائی اطلاع دهد.
آ-۷۳۹۱

کیف بغلی قهوه‌ای رنگ‌محتوی
دو عدد کارت شناسائی و
گواهینامه رانندگی بنام قاسم
پور جمشید و کارت بیمه و
کارت شهربانی اتومبیل و
مقداری پول مفقود گردیده از
یابنده تقاضا میشود با تلفن
۳۴۰۵۰۷ تماس حاصل‌نمایند
ومژدگانی قابل توجهی دریافت
دارند.
۱-۱

اسنادموتور و شناسنامه‌اینجانب
حسن حاج جاوشی از تاریخ
۳۵ر۴ر۲۰ مفقود گردیده تلفن
۷۵۸۰۷ لنبات جاوشی

مقداری اسناد شامل شناسنامه
و گواهینامه رانندگی و برگ
خاتمه خدمت بنام محمد حسین
زاکری در حوالی بازار گمشده
ازیابنده تقاضا میشود با تلفن
۸۲۹۲۱۱ و ۵۲۴۴۰۱ تماس
بگیرند.
۱-۲

چك های شماره ۳۳۴۰۱ الی
۳۳۴۷۵ از حساب جاری۲۱۱۸
بانك عمران شعبه ۲۴ اسفند
مفقودگردیده واز درجه اعتبار
ساقط است.
۱-۱

باپرداخت ۹۹۹۰۰۰ تومان وجه
نقد و قبول ۱۲۰ هزار تومان
بدهی بانکی بانضمام هزینه
محضر صاحب یک ویلای
جنوبی در بهترین نقطه تهران
پارس‌با مشخصات زیرخواهید
شد جمعا بمساحت ۴۱۶ متر
مشجربا‌انواع واقسام درختان
میوه دارای ۲ اطاق خوابو
۲سالن بزرگ و گاراژ و ۲
سرویس‌کامل‌و تلفن ۷۶۴۱۵۸
و ۸۷۶۸۱
۱-۳

آژیر خطر-دزدگیر اتومبیل‌ومنزل-
سرامیك‌وآگوستیك ژاپنی بقیمت
تجارتی - تلفن ۸۳۵۵۴۲

آگهی مزایده تخته
شرکت سهامی ایرانی تولید اتومبیل سایبا واقع در خیابان آیزنهاور نبش خیابان زنجان شماره ۵۵۳ درنظر دارد حدود ۵۰۰ تن تخته‌درهم را ازطریق مزایده بفروش رساند. داوطلبین می توانند پیشنهادات خود را بضمیمه رسید بانکی مبلغ ۲۰۰ر۰۰۰ ریال که بحسابجاری شماره ۸۰۰۰۴ این‌شرکت نزد بانك ملی ایران شعبه آیزنهاور منظور شده باشد در پاکت سربسته تا ساعت ۱۲ روز سه‌شنبه ۲۹ر۴ر۲۵۳۵ بدفتر مرکزی این‌شرکت قسمت امور مالی تسلیم و رسید دریافت دارند. پیشنهادات رسیده در ساعت ۱۳ همان‌روز در حضور پیشنهاددهندگان باز و برنده مزایده اعلام و سپرده سایرین‌مسترد خواهد شد.
برنده مزایده ملزم‌بخرید تخته بوده‌و درغیر اینصورت مبلغ سپرده بنفع‌شرکت ضبط خواهد شد و حق هیچگونه ایراد و اعتراضی‌را نخواهد داشت ضمنا شرکت در رد یاقبول پیشنهادات واصله مختار است

PEERLESS

مرکز پخش پمپ‌های
توربینی پیرلس وشناور
شرکت آب و صنعت
تلفن ۶۴۸۴۰۷
۶۶۴۵۸۹-

آگهی نوبت دوم
جهت اطلاع صاحبان سهام
بانك تجارتی ایران و هلند
درمورد افزایش سرمایه
طبق تصویب مجمع عمومی‌فوق العاده سهامداران بانك تجارتی‌ایران و هلند مورخ ۳۵ر۳ر۱۹ مقرر گردید که سرمایه بانك ازیك میلیارد و پانصد میلیون ریال به دو میلیارد ریال افزایش یابد.
به منظور اجرای این تصمیم‌مجمع عمومی تصویب نمود که مبلغ‌یکصد میلیون‌ریال ازسود تقسیم‌نشده‌سال ۲۵۳۴ که به حساب‌انتوخته منتقل گردیده بحساب افزایش سرمایه‌واریز و به‌نسبت سهام سهامداران موجود، سهام جایزه به‌آنان تعلق گیرد.
بقیه وجه افزایش سرمایه ازطریق فروش سهام به سهامداران تامین خواهد شد و بدین منظور گواهینامه حق‌تقدم خرید سهام‌به وسیله پست سفارشی ارسال‌خواهد گردید.
مهلت اعمال حق‌تقدم و پذیره نویسی و پرداخت بهای سهام از روز انتشار آخرین آگهی‌شروع ودرساعت ۱۲ صبح روز یکشنبه ۲۸ شهریورماه سال ۲۵۳۵ خاتمه می‌یابد.
صاحبان سهام یا نمایندگان‌قانونی آنان باید حداکثر تا پایان‌مهلت‌فوق نسبت به پرداخت بهاء سهام‌خوداقدام نمایندو الا باانقضاء مهلت مزبور حق آنان خود بخود ساقط و هیئت مدیره بر اساس اختیارات حاصله از مجمع عمومی فوق العاده سهامداران، سهام فروخته نشده را بهر شکل و ترتیبی که صلاح‌ومقتضی بداند بفروش خواهد رسانید.

قابل توجه‌واردکنندگان
کالاهای خارجی
یك شرکت معتبر بازرگانی حاضر بشرکت و همکاری با شما است.
تلفن ۸۹۰۲۰۶

قابل توجه
پیمانکاری ساختمان
مصالح ساختمانی - بورس‌ماشین آلات سنگین - خاکبرداری و راه سازی تلفن ۲۷۹۵۰۰
دفتر ساختمانی پل

شرکت نیدوگاز
NIDOGAZ . CO . LTD (بامسئولیت‌محدود)
خدمات‌فنی گاز و تأسیسات حرارتی
لوله‌کشی گاز منازل. ساختمانها. و موسسات
براساس استاندارد و تایید شرکت ملی گاز
تهران - خیابان زرتشت‌غربی - خیابان سوم ساختمان شماره ۹ تلفن ۶۵۷۹۴۴

آماده به‌تحویل ماشینهای قیچی گیوتین ورق بر ساخت کارخانه ماشین‌سازی M.D.M. ۶میلیمتر در ۲ متر - ۴ میلیمتر در ۲ متر-۲میلیمتردر۲متر- یک و یک چهارم میلیمتر در ۲ متر و ۸ میلیمتر درسه متر تلفن: ۵۴۶۳۱۷

بامهانبایدچکه‌کند ایزولاسیون بام با مشمع بی-تی-سی تولیدکننده مشمع قیراندوددرایران‌بدون خرابی سریع، ارزان، مقاوم، سبك تلفن۸۳۷۵۱۶

بیمارستان جمعیت شیر وخورشید سرخ اردکان (مرکز شهرستان سپیدان)

مورد بازدید استاندار فارس قرار گرفت

در سفر آقای دکتر نصر اصفهانی استاندار فارس و روسای سازمان ـ های اجرائی استان به اردکان (مرکز شهرستان سپیدان) بیمارستان ۴۰ تختخوابی شیروخورشید سرخ این شهرستان مورد بازدید استاندار فارس وهمراهان قرار گرفت .

در مدخل بیمارستان هیئت مدیره و کارکنان این مرکز درمانی با استقبالی گرم و شورانگیز مقدم مهمانان رادر حدی قابل تحسین بذیرا شدند و همگی باشادی فراوان. سرور بی پایان خویش را از توجه و علاقمندی استاندار به پیشرفت و آبادانی شهرستان اردکان ابراز داشتند.

ابتدا آقای کهیار شرفیان مدیر عامل جمعیت شیروخورشید سرخ اردکان (مرکز شهرستان سپیدان) طی سخنانی اظهار داشت : جناب آقای دکتر نصر استاندارمعظم فارس مفتخر است ازطرف خودو هیئت مرکزی وهیئت مدیره وکارکنان بیمارستان جمعیت شیروخورشید سرخ اردکان (مرکز شهرستان سپیدان) تشریف فرمائی آن جناب و همراهان گرامی را به مجتمع درمانی واداری جمعیت شیروخورشید این شهرستان خیرمقدم عرض نماید. در عصر پرافتخار دودمان پهلوی ودر سایه رهبریهای مدبرانه و افکار عالی شاهنشاه آریامهر رهبر اندیشمند در اقصی نقاط مملکت اجرای هزار هاپروژه عمرانی ،درمانی، اقتصادی سیمای مملکت را تغییر داده و در اثر ثمره انقلاب اجتماعی و برنامه‌های زندگی ساز بهروزی و سعادت و تعالی ملت ایران محکم و استوار گردیده و باجهشی سریع بجلو می رود ، همراه و همگام فعالیت هاو تلاشها جمعیت شیروخورشید سرخ ایران که بدست توانای اعلیحضرت رضاشاه کبیر سرسلسله دودمان جلیل پهلوی بنیانگذاری گردید نیز پیوسته سعی نموده است نقش حساس خود را در جامعه بخوبی ایفاء نماید بویژه در اجرای اصل ۱۶و۱۷ انقلاب مسئولیت سنگین تری را بعهده گرفته است . جمعیت شیر وخورشید شهرستان سپیدان نیز پیوسته کوشیده است نیات پلاژرهبر اندیشمند واوامر معظم له را. باجان ودل به مرحله اجراء درآورده ضمن فعالیتهای همه جانبه رضایت خاطر قاطبه مردم این شهرستان را فراهم نماید وخاطر مبارک آن جناب رامستحضر میدارد.

جمعیت شیروخورشید سرخ اردکان در سال ۲۵۲۹ شاهنشاهی تاسیس وکار خود را شروع نمود ولی تحرک چشمگیر جمعیت اردکان از سال ۲۵۳۳ شاهنشاهی شروع گردیده و در حال حاضر مجتمع ساختمانی جمعیت یك دستگاه ساختمان بیمارستان درزمینی به مساحت پنجهزار وپانصدمتر مربع وزیربنای یکهزارو چهار صد متردر دوطبقه مجهز به شوفاژ ـ سردخانه ـ رختشوئی به هزینه پانزده میلیون و پانصد هزار ریال به همت مرحوم حاج حسینعلی رئیسی را با شعف الوصفی به نمایندگی مجلس شورای ملی انتخاب و بخانه ملت گسیل داشتند .خانه های سازمانی ، یك دستگاه پانسیون بهپاران به مساحت سیصد متر مربع زیربنا به هزینه چهار میلیون ریال ، سه دستگاه خانه پزشك به مساحت پانصد و پنجاه متر مربع زیر بنا مجهز به شوفاژ به هزینه تقریبی پنج میلیون و چهارصد هزار ریال، ساختمان مرکزی اداری به زیربنای دویست و شصت و هفت متر مربع به هزینه سه میلیون ریال از زمین واگذاری شهرداری که به میمنت وبرکت پنجاهمین سال سلطنت دودمان پهلوی شروع به کار کرده است.

کادر بیمارستان متشکل از دو پزشك عمومی ، دو نفر تکنسین رادیولژی و آزمایشگاه ۵۰ نفر دیپلم وبهیار ماما ، ۹نفر بهیار، ۵ نفر کمك بهیار و پزشکیار ، کادر اداری ۵ نفر، کارکنان بیمارستان ۹نفر.

بودجه تفضیلی سال ۳۵ مبلغ شانزده میلیون وپانصد هزار ریال وبودجه پیش‌بینی شده در سال جاری پنج میلیون وهفتصد هزار ریال ، بیماران مراجع بطور متوسط روزانه ۱۲۰ نفر، هفتاد درصد تخت بطور متوسط اشغال ، بخشهای بیمارستان شامل جراحی ـ زایمان ـ عمومی ـ اورژانس ـ درمانگاه ـ دندانپزشکی . کمبود کادرفنی پزشك جراح ـ متخصص بیهوشی ـ دندانپزشك .

خلاصه‌ای از بیوگرافی مجتمع ساختمانی ودرمانی جمعیت شیروخورشید شهرستان سپیدان بعرض عالی رسید.

اکنون استدعا می‌نماید ولا : بیمارستان ومجتمع ساختمانی بازدید فرموده وکارکنان را قرین افتخارو مباهی قرار دهید . ثانیا با توجه به عنایتی که به امور درمانی مبذول می‌فرمایند امر مقرر دارید از نظر رفاه بیماران ورعایت اصول بهداشتی خیابان دویست متری فاصل بین خیابان اصلی وشیروخورشید که بوسیله شهرداری نقشه‌برداری وارزیابی گردیده تخریب وتسطیح و خیابان جلوی بیمارستان اسفالت گردد. ثالثا در کنار ساختمان مرکز اداری یك قطعه زمین متعلق به شهرداری اجازه فرمایند جهت ایجاد خانه جوانان به جمعیت اردکان واگذار گردد ، در پایان عرایضم کتابچه بیوگرافی مجتمع درمانی این جمعیت را تقدیم داشته و عرایضم را به این شعر خاتمه میدهم .

برومند یاد آن همایون درخت که درسایه‌اش می‌توان بودرخت و با صدای رساو بلند میگویم: این همه آوازه‌ها ازشه بود .

پس از سخنان آقای کهیار شرفیان مراسم معارفه اعضای هیئت رئیسه بیمارستان توسط مدیر عامل جمعیت شیروخورشید اردکان بشرح زیر بعمل آمد. آقایان کهیار شرفیان مدیر عامل ـ محمد نیازی رئیس ـ حاج علیجان افشار نایب رئیس ـ هدایت خاکپور خزانه دار ـ ابراهیم کاظمی دبیر ـ سید عبدالوهاب مصباح عضو ـ کسری ادهم عضو .

سپس هیئت بازرسان متشکل از آقایان محمد کاظم شمس‌الدینی رئیس ـ عبدالحسین قاسم پور بازرس ـ شیروان جعفری بازرس معرفی شدند.

آنگاه استاندارا فارس وهمراهان قسمتهای مختلف بیمارستان رامورد بازدید قرار داده و از وضع عمومی بیمارستان سئوالاتی گردید که به هریك پاسخ کافی داده شد .همچنین تنی چند از بیماران بستری در این بیمارستان مورد عیادت ومحبت استاندار قرار گرفتند.

استاندار فارس در جمع کارکنان بیمارستان از خدمات انسانی آنها قدردانی نمود و اظهار امیدواری کرد که باتلاش مداوم وکوشش قابل تقدیر ایشان شهرستان سپیدان بتواند از بهداشتی کامل و رضایت آمیز بهره‌مند گردد . پس از بازدید از این مرکز درمانی استاندار فارس و همرهان درمیان ابراز احساسات حاضرین نسبت به شاهنشاه آریامهر محوطه بیمارستان را ترك نمودند.

خدمات انسانی شیروخورشید سرخ ایران در سراسر مملکت پیوسته مورد قدردانی مردم و مصادر امرقرار گرفته و شك نیست که این سازمان انسانی بی‌وقفه به انجام رسالت های مردمی خویش عمل نموده است .

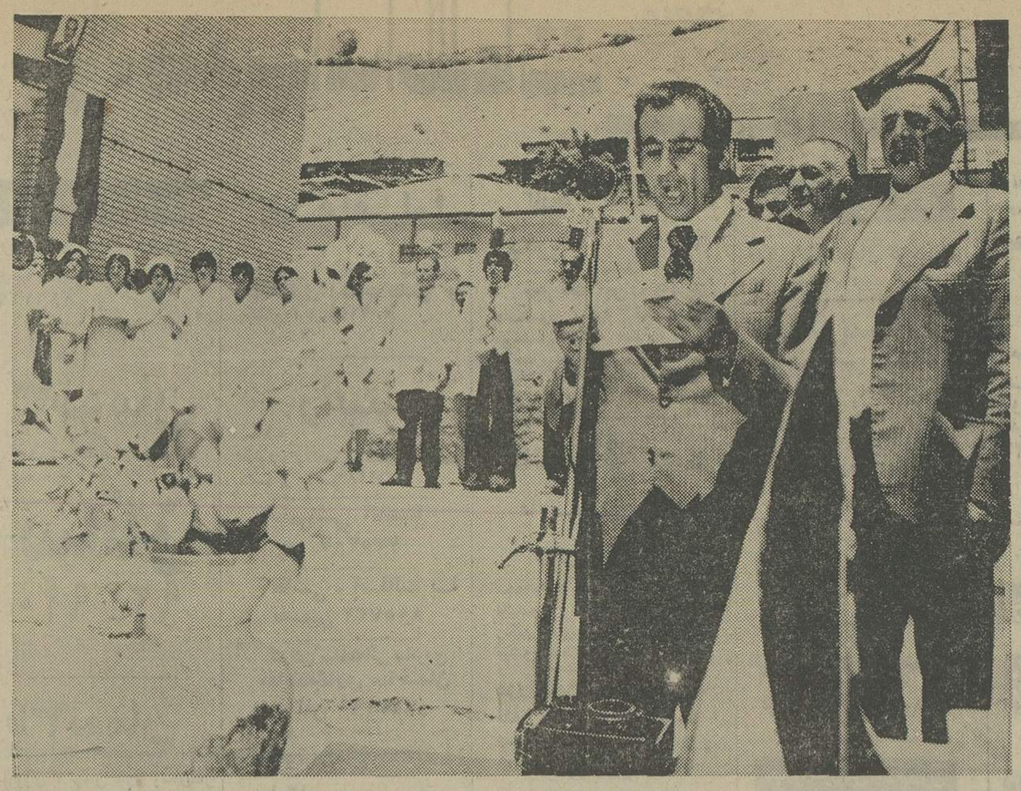

آقای کهیار شرفیان ، مدیرعامل جمعیت شیرو خورشید سرخ سپیدان، در حین دادن گزارش در مورد بیمارستان شیروخورشید سرخ سپیدان

کارکنان بیمارستان شیروخورشید سرخ سپیدان به استاندار فارس معرفی شدند

استاندار فارس ، در بیمارستان شیروخورشید سرخ شهرستان سپیدان از بیماران عیادت کرد

بزرگترین ترمینال کامیونهای بارکش در شیراز افتتاح شد

این ترمینال درزمینی بمساحت ۸۰ هزار متر مربع، با ۲۰ هزار متر مربع زیر بنا وهزینه‌ای معادل ۳۰۰ میلیون ریال احداث شده است

باتوجه به ازدیاد روزافزون وسائط نقلیه در شیراز و با در نظر گرفتن تراکم ترافیك که ارمغانی از دوران تسلط ماشین بر زندگی بشر امروزی است، هرگونه تصمیم در سامان بخشیدن به آشفتگی عبور و مرور در شهر مسلما امیدوار کننده است مخصوصا اگر قدم گذاشتن در این راه مثمر ثمر و دارای بازتابی رضایت آمیز باشد
با احداث وافتتاح بزرگترین ترمینال کامیون های بارکش ایران در شیراز این شهر به این وضعیت مطلوب دست یافت

در مراسم افتتاح این ترمینال که باحضور آقای دکتر نصر اصفهانی استاندار فارس برگزار گردید تیمسار سرلشگر پارسیون فرمانده ناحیه ژاندارمری و تیمسار سرلشگر سالاری ریاست شهربانیهای فارس، مهندس کارگر شهردار شیراز، چندتن از روسای سازمان های اجرائی استان و جمعی ازمدیران بنگاه های باربری و کامیون داران شیراز شرکت داشتند .

پس از قطع نوار سه رنگ بوسیله آقای محمد جلیل صمیمی مدیر عامل شرکت های باربری استان بدستور استاندار فارس این ترمینال بنام نامی شاهنشاه آریامهر افتتاح گردید و در محوطه گسترده ترمینال آقای محمد جلیل صمیمی طی سخنانی هدف ازگشایش ترمینال و مشخصات آنرا باطلاع رسانید و از استاندار فارس تقاضا نمود برای تسهیل در کار ترمینال بااحداث سی دستگاه باجن خودکار ارتباط ترمینال با مراکز مختلف بخصوص اماکن تجاری شهر برقرار شود و ترتیبی اتخاذ گردد که کار احداث جاده کمربندی شیرازکه ترمینال در کنار آن قرار دارد سریعا دنبال شود . ضمنا تامین برق ترمینال به عنوان یکی دیگر از نیاز های ترمینال اعلام گردید .

استاندار فارس برای در اختیار نهادن همه این امکانات قول مساعد دادند .

ترمینال کامیون های شیراز در زمینی به مساحت ۸۰ هزار متر مربع با ۲۰ هزار متر مربع زیربنا وهزینه‌ای معادل سیصد میلیون ریال احداث شده است که هزینه آن تا مرحله پایانی تا پانصد میلیون ریال تخمین زده شده است . قسمت آخر ساختمان این ترمینال همراه با فعالیت آن دنبال می‌شود .محوطه آن گنجایش ۹۳۰ کامیون را دارد ، دارای ٤ دروازه برای ٤ منطقه کشور است که در هر یک ازاین دروازه ها خدمات مخصوص به آن منطقه صورت میگیرد .

هر دروازده دارای دو دفتر ـ دو خوابگاه ویژه رانندگان است و ضمنا تعداد ۲۰۰۰ مغازه قسمتی از بنای این ترمینال را تشکیل می دهند ، ترمینال عظیم شیراز دارای ۲ باسکول ۷۰ تنی و ۵۰ تنی و ٤ فروشگاه بزرگ است که طبقات فوقانی آن احیانا بصورت هتل درخواهد آمد .

چون در بدو احداث این ترمینال کمبود مصالح ساختمانی به چشم می‌خورد لذا با اجازه از اطاق اصناف شیراز در کنار ترمینال اقدام باحداث دوکوره آجر و آهك پزی و یککارخانه پلوك زنی گردید که با بهره‌گیری از آنها کار احداث ترمینال با سرعت بیشتری دنبال شود .

مدیران شرکت های باربری شیراز که در احداث این ترمینال سرمایه‌گذاری نموده‌اند عبارتند از : آقایان محمد جلیل صمیمی ـ باربری صمیمی ، نصرالله مصلائی ـ شرکت بار لطف‌اله اولیاء زاده ـ باربری نادر ،ماشاءالله رهائی ـ باربری رهائی ، عبدالحسین معدلی ـ باربری فارس ، عطاالله باقری باربری فردوسی ، محمود نوذری ـ باربری نوذری ، یدالله کمپانی ـ باربری سعدی ، حاج جلال مهرپد ـ باربری سعادت شیراز ، حاجی توکلی ـ باربری جهان بار ، جمال طیران ـ باربری اصفهان ، محمد صراف ـ باربری ایران، عبدالعلی ده بزرگی ـ شعبه سعادت شیراز ، ابوالقاسم فرزدقی ـ باربری امید .

شیراز ـ خبرنگار اطلاعات

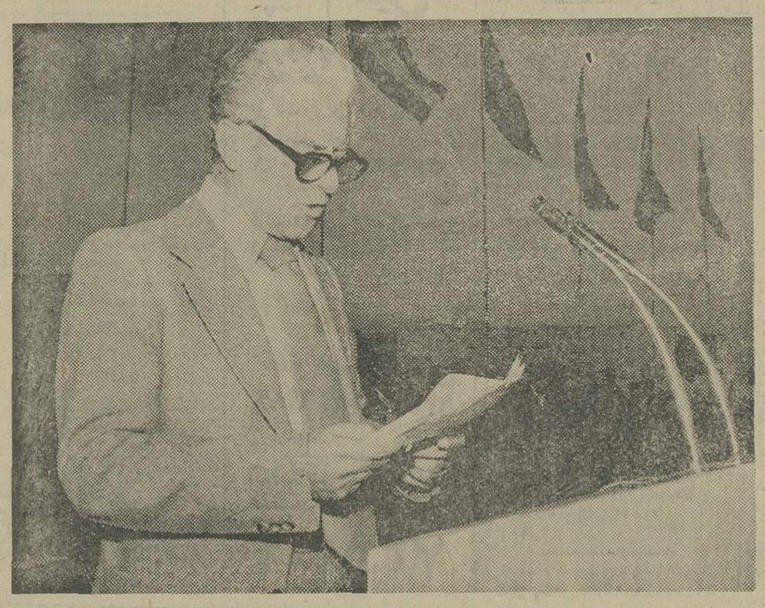

آقای محمد جلیل صمیمی مدیر عامل شرکت های باربری فارس گزارشی در مورد ترمینال ایراد کرد

استاندار فارس ، از احداث ترمینال عظیم شیراز اظهار خوشوقتی کرد .

بدستور استاندار فارس ، آقای محمد جلیل صمیمی مدیر عامل شرکت های باربری فارس ، بنام شاهنشاه آریامهر با قطع نوار سه‌رنگ ،ترمینال عظیم شیراز را افتتاح کرد .

شرکت ملی نفت ایران

استخدام دانش‌آموز پاسداری و نگهبانی

شرکت ملی نفت ایران برای تامین گارد صنعت نفت به عده‌ای دانش‌آموز بمنظور خدمات پاسداری و نگهبانی با شرایط زیر نیازمند میباشد :

۱ـ ملیت ایرانی
۲ـ متدین بیکی از ادیان (اسلام ـ مسیحی ـ کلیمی ـ زرتشتی)
۳ـ ارائه برگ پایان خدمت وظیفه عمومی
٤ـ حداکثر سن ۲۵ سال (متولدین سال ۱۳۳۰ ببعد)
۵ـ ارائه گواهی نداشتن سوء پیشینه از مقامات دادگستری
٦ـ داشتن بنیه قوی و تندرستی کامل وتناسب اندام طبق تشخیص بهداری شرکت ملی نفت ایران
۷ـ حداقل گواهی قبولی ششم ابتدائی (یا پنجم نظام جدید آموزشی)
۸ـ افراد داوطلب که خدمت زیر پرچم خود را در گارد شاهنشاهی با نیروی هوا برد انجام داده باشند در صورت شرائط متساوی حق تقدم خواهند داشت .

افراد منتخب برای طی دوره آموزش چهارماهه به آموزشگاه گارد صنعت نفت دراهواز اعزام خواهند شد .

دانش‌آموزان درمدت دوره چهارماهه آموزشی از غذا ومسکن و پوشاک استفاده مجانی خواهند نمود و ماهانه مبلغی بعنوان کمک هزینه دریافت خواهند داشت.

در پایان آموزش کسانی که در آزمایشات مربوطه موفق گردند بادرجه نگهبان دومی باستخدام شرکت ملی نفت ایران درخواهند آمد و از مزایای آئین نامه استخدامی گاردصنعت نفت استفاده خواهند نمود و در طول اشتغال در شرکت ملی نفت ایران از لحاظ مقررات انضباطی و کیفری مشمول قوانین و آئین‌نامه‌های ارتش شاهنشاهی خواهند بود .

دانش‌آموزانی که موفق به‌طی دوره مزبور نشوند بدون آنکه شرکت ملی نفت ایران هیچگونه تعهدی داشته باشد بخدمت آنها خاتمه خواهد داد .

از افراد منتخب قبل از شروع آموزش تعهدات زیر اخذ خواهد شد .

الف ـ ضمانتنامه رسمی بمبلغ ۵۰۰۰۰ ریال (پنجاه هزار ریال) بمنظور تضمین انجام تعهداتی که در قبال شرکت ملی نفت ایران بعهده گرفته و یا خواهند گرفت.

ب ـ حداقل ده سال خدمت در گاردصنعت نفت .

پ ـ قبول خدمت از لحاظ اجرای مقررات انضباطی و کیفری منطبق باقوانین و آئین‌نامه های ارتش شاهنشاهی .

داوطلبان واجد شرائط میتوانند باهمراه داشتن اصل ویافتوکپی مدارک مربوطه و شناسنامه عکسدار و شش قطعه عکس ٤ × ٦ همه روزه بین ساعات ۸ تا ۱۱ صبح غیر از روزهای تعطیل تا ۳۰ تیرماه ۲۵۳۵ به نشانی زیر مراجعه نمایند .

تهران ـ اداره استخدام و کاریابی شرکت ملی نفت ایران ـ خیابان کاخ شمالی بالاتر ازبلوارالیزابت ـ شماره ۷٦

روزهای آزمایش و مصاحبه در موقع ثبت نام باطلاع متقاضیان رسانیده خواهد شد .

م الف ۹۵۱۰

آگهی پذیرش دانشجو برای دوره فوق لیسانس روانشناسی بالینی

گروه روانپزشکی دانشکده پزشکی پهلوی، دانشگاه تهران بر اساس آئین نامه تحصیلات دوره فوق لیسانس دانشگاه برای سال تحصیلی ۳٦ـ ۲۵۳۵ شاهنشاهی تعدادی دانشجو برای تحصیل در دوره فوق لیسانس روانشناسی بالینی می پذیرد .

داوطلبان شرکت ازامتحانات ورودی باید واجد شرایط زیر باشند :

۱ـ دارا بودن درجه لیسانس در روانشناسی
۲ـ دارا بودن درجه لیسانس درپرستاری که حداقل ۳۰ واحد از دروس پایه روانشناسی راگذرانده باشند.
۳ـ دارا بودن درجه لیسانس در رشته هنرکاری اجتماعی که حداقل ۳۰ واحد ازدروس پایه روانشناسی را گذرانده و گواهی ۵ سال کار در یکی از کلینیک ها و بیمارستانهای روانی را ارائه دهند .
٤ـ حداقل میانگین دوره لیسانس ۳ یا برابر آن در نظام های دیگر نمره‌گذاری طبق آئین‌نامه تبدیل میانگین مصوب وزارت علوم و آموزش عالی .

امتحانات ورودی شامل روانشناسی درسطح لیسانس زبان انگلیسی ، ارزشیابی شخصیت داوطلب و مصاحبه خواهد بود .

۵ـ داوطلبان میتوانند با در دست داشتن مدارک زیر برای ثبت‌نام از تاریخ ۲۰ مرداد تا ۵ شهریور از ساعت ۸ صبح الی ۲ بعدازظهر بدبیرخانه دانشکده پزشکی پهلوی مراجعه نمایند .

۱ـ اصل یا فتوکپی دانشنامه یا گواهینامه لیسانس و یا دانشنامه دکتری
۲ـ ریز نمرات لیسانس با قید میانگین کل
۳ـ سه قطعه عکس ٤ × ۳
٤ـ یکبرگ رونوشت شناسنامه و یافتوکپی صفحه اول آن
۵ـ فیش بانکی مبنی بر پرداخت مبلغ ۱۰۰۰ ریال به حساب شماره ۱۰۸٤ دانشگاه در بانک مرکزی یا یکی از شعب بانک ملی ایران
٦ـ فتوکپی برگ پایان خدمت وظیفه عمومی یا برگ معافیت از خدمت وظیفه عمومی
۷ـ تاریخ امتحانات ورودی بعدا اعلام خواهد شد . م الف ۱۰۱۹۱

دانشگاه تهران

آگهی استخدام

استانداری بوشهر چهارنفر دیپلم را از طریق مصاحبه و طبق آئین‌نامه استخدام پیمانی استخدام مینماید متقاضیان میتوانند باداردست داشتن مدارک زیر همه‌روزه از تاریخ انتشار آگهی بمدت ده روز در وقت اداری باستانداری جهت ثبت‌نام مراجعه نمایند .

۱ـ شناسنامه عکسدار
۲ـ آخرین مدرک تحصیلی
۳ـ برگ پایان خدمت وظیفه

استاندار بوشهر

۱۸۲ رم الف

چک شماره ۰۰۸۰۶٦ ۲ ـ ش بانک تعاون کشاورزی شعبه رودسر بمبلغ دویست هزار ریال بدون تاریخ که بنام آقای مهدی ارضی‌گر با دو امضاء ظهر چک باینجانب محمدحسن جلدیان برگذار نموده مفقود گردیده بدینوسیله اعلام میگردد این چک فاقد اعتبار می‌باشد .

وزارت جنگ

آگهی مناقصه شماره ۲ مورخه ۲۳ر٤ر۲۵۳۵

پایگاه دریائی خرمشهر تعداد ۵٤ قلم آهن آلات مورد نیاز سال ۲۵۳۵ کارخانجات را طبق مشخصات صورت ریز پیوست برگ شرایط ازطریق مناقصه خریداری مینماید پیشنهاد دهندگان میتوانند با مراجعه بکارخانجات پاسگاه دریائی خرمشهر و ملاحظه مشخصات اجناس و دریافت برگ شرایط و مشخصات معامله پیشنهاد خودرا طبق مفاد مندرج درشرایط معامله تنظیم و تاساعت ۹ صبح مورخه ۱۰ر۵ر۲۵۳۵ بدفتر حسابداری کارخانجات پایگاه دریائی خرمشهر تسلیم نماید.

پایگاه دریائی خرمشهر

افتخار بیشتر زندگی بهتر

آینده‌ای مطمئن در انتظار جوانان ایرانی

هواپیمائی نیروی زمینی شاهنشاهی امکانات تحصیلی شمارا با بهترین وجهی فراهم نموده واز هم اکنون شمارا باداشتن مدارک تحصیلی مشروحه زیر استخدام مینماید . استخدامیان واجد شرایط پس از طی دوره های تخصصی وکارآموزی در ایران برای دوره های تکمیلی فنی وخلبانی بکشور آمریکا اعزام میگردند .

الف : شرایط عمومی

۱ـ تابعیت دولت شاهنشاهی ایران
۲ـ متدین بودن به یکی ازادیان (اسلام، مسیحی، کلیمی ، زردشتی)
۳ـ دارا بودن گواهی نامه ششم متوسطه ریاضی، طبیعی ، ادبی ، برای داوطلبین افسری جزء خلبانی ، گواهی نامه ششم متوسطه ریاضی ، طبیعی، فنی ،(برق ومکانیک) برای ، همافری ، قبولی چهارم متوسطه (ریاضی ، طبیعی ، ادبی) برای داوطلبین ستوانیاری خلبانی و گواهی نامه سوم متوسطه برای آموزشگاه گروهبانی .
٤ـ سن داوطلبین افسری خلبانی از ۱۷ تا ۲٤ وهمافر فنی از ۱۸ تا ۲٤ و ،ستوانیاری خلبانی از ۱٦ تا ۲٤ ودرجه‌دار از ۱٦ تا ۲٤ سال برای اشخاصی که‌برگ خاتمه خدمت سربازی دارند حداکثر سن تا ۲۵ سال می باشد .
۵ـ نداشتن پیشینه بد .
٦ـ داشتن صحت مزاج و تناسب اندام طبق گواهی بهداری نیروی زمینی شاهنشاهی .
۷ـ سپردن تعهد خدمت در ارتش شاهنشاهی
۸ـ قد داوطلبین از ۱٦۰ سانتی‌متر ببالا .
۹ـ نداشتن عیال تحت تکفل .

ب : داوطلبین افسری جزء خلبانی:

مدت تحصیل درآموزشگاه افسری جزء خلبانی حداقل یکسال وبطور شبانه‌روزی بوده و کلیه مخارج دانش جویان بعهده ارتش شاهنشاهی خواهد بود دانشجویان در مدت تحصیل ۱۰۲۵۰ ریال و پس از شروع اولین پرواز ۲٦۲۵۰ ریال و پس‌ازنیل بدرجه‌افسری خلبانی از ۳۵٤۵۰ ریال حقوق ومزایا استفاده خواهند کرد و ترفیعات بعد آنان طبق مقررات ، قانون استخدام نیرو های مسلح شاهنشاهی خواهد بود ضمنا در صورت خدمت در خارج از مرکز حداکثر مبلغ ٤٤۵۲۰ ریال دریافت خواهند نمود .

مدت تحصیل در اموزشگاه همافری ۲ سال بوده وکلیه مخارج هنرجویان بعهده ارتش شاهنشاهی خواهد بود هنرجویان در سال یکم مبلغ ۱۰۵۰۰ ریال و در سال دوم مبلغ ۱۱۷۵۰ ریال وپس از نیل به درجه همافر سومی مبلغ ۳۵۵۳۰ ریال و در صورت خدمت در خارج از مرکز مبلغ ٤۵٤۵۰ ریال دریافت خواهند داشت وترفیعات بعدی آنان طبق مقررات قانون استخدام نیروهای مسلح شاهنشاهی خواهد بود .

پ : داوطلبین ستوانیاری خلبانی

مدت تحصیل در آموزشگاه ستوانیاری خلبانی دوسال وبطور شبانه‌روزی بوده و کلیه مخارج هنرجویان بعهده ارتش شاهنشاهی خواهد بود هنرجویان قبل از پرواز ماهانه ٦۵۰۰ ریال و پس از شروع اولین پرواز ۱۰۲۵۰ ریال و پس از نیل بدرجه ستوانیار سوم خلبان مبلغ ۳۸۱٤۰ ریال که بمرور افزایش خواهد یافت دریافت خواهد داشت اضافه حقوق و مزایای آنها طبق مقررات قانون استخدام نیرو های مسلح شاهنشاهی خواهد بود ضمنا در صورت خدمت در خارج از مرکز حداکثر مبلغ ۳۷۱۹۰ ریال دریافت خواهد نمود .

ت : داوطلبین آموزشگاه درجه‌داری

۱ـ مدت تحصیل در آموزشگاه درجه‌داری یکسال وبطور شبانه‌روزی بوده و کلیه مخارج دانش‌آموزان بعهده ارتش شاهنشاهی خواهد بود دانش آموزان درمدت تحصیل مبلغ ۷۵۰۰ ریال و پس از نیل بدرجه گروهبان دومی مبلغ ۱۵۲۵۰ ریال که بمرور افزایش خواهد یافت دریافت خواهند داشت و اضافه حقوق ومزایای آنان طبق مقررات قانون استخدام نیرو های مسلح شاهنشاهی خواهد بود ضمنا در صورت خدمت در خارج از مرکز حداکثر مبلغ ریال دریافت خواهند نمود .

ث : به فارغ التحصیلان سالیانه تا میزان دوبرابر حقوق ماهانه بعنوان پاداش در آخر سال پرداخت می گردد .

ج: فارغ التحصیلان از مزایای بسیاری نظیر پس‌انداز مسکن ، تامین آتیه ، بانک سپه که برای دوران خدمت ۳۰ ساله با توجه بمبلغ پس‌انداز ومبلغ معادل آن که بلاعوض ازبودجه وزارت جنگ اضافه می شود وبهره مربوطه .

وام مسکن بانک سپه ، استفاده از خانه های سازمانی با توجه به برنامه افزایش سالیانه خانه‌سازی برای پرسنل هرسازمان عمومیت خواهد داشت ،درمان رایگان خود و خانواده تحت تکفل وخرید از فروشگاه های ارتش با تخفیف قابل ملاحظه و غیره بهره‌مند می‌شوند داوطلبین برای ثبت‌نام و کسب اطلاعات بیشتر می‌توانند همه‌روزه باستثنای پنجشنبه وجمعه و ایام تعطیل از ساعت ۷ الی ۱٤ در تهران بپادگان باغشاه خیابان کاشان دایره استخدام و روانسنجی هوانیروزودر شهرستانها به اکیپ های استخدامی در دژبانی و شهرستانهائی که دژبانی ندارند بژاندارمری محل مراجعه نمایند .

هواپیمائی نیروی زمینی شاهنشاهی

شیرزنی دریائی شاهنشاهی

آگهی استخدام «اعزام به‌خارج»

نیروی دریائی شاهنشاهی برای تکمیل کادر درجه‌داری خودتعدادی داوطلب بامدرک قبولی سوم متوسطه یا «پایان دوره راهنمائی» استخدام وپس‌از موفقیت در آزمایشات جهت طی دوره بخارج از کشور اعزام مینماید

داوطلبینی که سن آنها بین ۱۵ تا ۲۰ سال تمام می‌باشد می‌توانند همه روزه با در دست داشتن آخرین مدرک تحصیلی و اصل شناسنامه و یك قطعه عکس ٤ × ۳ به‌معاونت پرسنلی نیروی‌دریائی شاهنشاهی واقع در طهران خیابان‌سپهبدزاهدی‌بالاتر ازبیمارستان آپادانا (مدیریت استخدام) ویا به‌پایگاه ها و نمایندگی های نیروی دریائی شاهنشاهی در شهرستان های بندر پهلوی. خرمشهر. بندرعباس. بوشهر. کرمانشاه. وضائیه. اصفهان. مشهد. یزد . زاهدان. کاشان. شیراز. کرمان مراجعه نمایند.

آگهی مناقصه

شهرداری آبیك در اجرای اجازه شماره ۱۰۲۵۲ـ ۹ر٤ر۳۵ مقام معظم استانداری استان مرکزبه قائم مقامی انجمن شهر انجام خرید و نصب یك دستگاه منبع هوائی ۱۵۰ متر مکعبی از ورق‌آهن گالوانیزه بانصب‌یکدستگاه رله اتوماتیك طبق مشخصات موجوددر شهرداری آبیك را زیر نظر دفتر مهندسی استان مرکز با شرایط زیر از طریق‌مناقصه عمومی واگذارمینماید.

۱ـ مبلغ کل‌کار ۹۰۰۰۰۰ ریال می باشد .
۲ـ شرکت‌کنندگان مناقصه باید مبلغ ٤۵۰۰۰ ریال وجه نقد به عنوان ۵درصد سپرده شرکت در مناقصه به حساب شماره ۲٤۹ سپرده شهرداری در بانك صادرات آبیك واریز نمایند .
۳ـ مدت انجام کار از تاریخ عقد قرارداد تا مدت شصت روز خواهد بود
٤ـ پیشنهاد دهندگان بایستی پیشنهادات خود را در پاکت لاك‌ومهر شده بانضمام فیش رسید سپرده تا ساعت ۱۰ صبح روزچهارشنبه‌مورخه ٦ر۵ر۲۵۳۵ مستقیما بدفتر شهرداری آبیك تسلیم و رسید دریافت دارند .
۵ـ شرکت کنندگان در مناقصه‌می توانندبا مراجعه‌به شهرداری‌مشخصات و اطلاعات و محل‌نصب منبع را دریافت دارند .
٦ـ پیشنهادات واصله در ساعت ۱۰ روز چهارشنبه ٦ر۵ر۳۵ در شهرداری زیرنظر کمیسیون مناقصه باز و قرائت خواهد شد حضور شرکت کنندگان در کمیسیون آزاد است .
۷ـ پیشنهادات فاقد سپرده و یا مخدوش یا مشروط و مبهم یا بعداز موعد مقرر برسد ترتیب‌اثر داده‌نخواهد شد
۸ـ شهرداری‌در رد یاقبول‌هریك از پیشنهادات واصله بدون آنکه احتیاج بذکر دلیل باشد مختار است .
۹ـ کلیه‌هزینه آگهی‌و مخارج‌مربوط به مالیات و عوارض متعلقه و غیره به عهده برنده بوده ونقددریافت‌خواهد شد.
۱۰ـ چنانچه برنده مناقصه ظرف هفت روز از تاریخ‌ابلاغ کتبی‌شهرداری حاضر بانجام عقد قرارداد نگرددسپرده او بنفع شهرداری ضبط و قرارداد با نفر دوم معامله‌منعقدخواهدشدوتاعقد قرارداد سپرده نفر اول تاسوم مسترد نخواهدشد .
۱۱ـ برنده مناقصه معادل ده درصد کل مبلغ قرارداد را بابت حسن انجام کار برای مدت ۱۲ ماه‌ازتاریخ تحویل موقت بحساب شماره ۲٤۹ شهرداری در بانك صادرات آبیك منظور و فیش آن را به امورمالی ارائه‌نماید.

شهردار آبیك

استخدام راننده

برای خط اروپا

متقاضیان باید حداقل پنج سال سابقه رانندگی باکامیون های سنگین داشته باشند.
باتلفنهای: ۸۲۸۰٦۱ـ ۸۳۸۰۷۱ فرمی ۵۹ تماس بگیرید.

وزارت کشور

آگهی شماره ۳

مرکز آموزش کادر درجه‌داری مرزن‌آباد تعداد ۵ دستگاه اتومبیل کمانکار ٤ چرخ را از طریق حراج‌بفروش میرساند شرکت‌کنندگان میتوانند بمنظور شرکت درموقع حراج صبح روز شنبه مورخه ۲٦ تیرماه ۲۵۳۵ درپادگان مرزن‌آباد واقع در کیلو متر ۷۵ جاده چالوس شرکت نمایند.

مرکز آموزش مرزن آباد

شماره ۵۰۹٦
تاریخ ۲۲ر٤ر۳۵

آگهی مناقصه

شهرداری همایونشهر طبق تصویبنامه مورخ ۲۳ر۳ر۳۵ انجمن شهر اسفالت‌ریزی خیابان ولیعهد رابا شرایط زیر به مقاطعه‌کار واگذار مینماید .

مشخصات کار
الف ـ تمیز کردن سطح خیابان
ب ـ پخش M.C. 2 درسطح خیابان
ج ـ پخش اسفالت مخلوط بقطر پنج سانتیمتر طبق مشخصات

تبصره ـ پیشنهاد دهندگان باید به‌دایره ساختمانی شهرداری مراجعه و مشخصات کار را از دایره‌ساختمانی اخذ وضمیمه پیشنهاد خود نماید .

۱ـ مبلغ کل کار ۷۹۹٤۰۰۰ ریال میباشد که مکارفرما میتواند میزان ۲۵٪ اضافه یا کسر نماید.
۲ـ مدت انجام کار ازتاریخ عقد قرارداد بمدت یکماه خواهد بود .
تبصره ـ هرروز تاخیر ده هزار ریال از صورت وضعیت پیمانکار کسر خواهد شد .
۳ـ پیشنهاد دهندگان باید معادل پنج درصد پیشنهاد خود ضمانت‌نامه بانکی بعنوان سپرده همراه پیشنهادخود نماید چنانچه ازانجام کار رعدول نمود سپرده آن به نفع شهردار ی‌وصول خواهد شد .
تبصره ـ پیشنهاد دهندگان باید برگ صلاحیت فنی‌از دفتر برنامه وبودجه اخذ وضمیمه پیشنهاد خودنمایند .
٤ـ سپرده نفر اول ـ دوم ـ سوم تا انعقاد قرارداد مسترد نخواهد شد .
۵ـ قیمت پیشنهادی مقاطعه‌کار براساس هرمتر مربع (تمیز کردن سطح خیابان پخش M.C. 2 و پخش پنج سانتیمتر اسفالت مخلوط میباشد).
٦ـ برنده مناقصه در موقع عقد قرارداد معادل ده درصد کل کار بعنوان تضمین انجام تعهدات پیمانکار ضمانت نامه بانکی باید بشهرداری بسپارند .
۷ـ پیشنهاد دهندگان بایستی پیشنهاد خود را در پاکت سربسته تاآخر وقت اداری روز ۵ر۵ر۳۵ به دفتر شهرداری تحویل ورسید دریافت دارد .
۸ـ به پیشنهادهائیکه بعداز موعد مقرر در آگهی رسیده ویا فاقد مشخصات فنی وبرگ صلاحیت فنی و سپرده ویا مبهم و مشروط و مخدوش باشد ترتیب اثر داده نخواهد شد .
۹ـ شهرداری در رد یاقبول پیشنهادات مختاراست.
۱۰ـ هرگونه هزینه از قبیل آگهی ـ مالیات ـ عوارض ـ بیمه وغیره بعهده برنامه مناقصه میباشد .
۱۱ـ پرداخت وجه طبق صوری وضعیت های تنظیمی پیمانکار و گواهی دفتر مهندسی استان ودایره ساختمانی شهرداری میباشد .
۱۲ـ پیشنهادات واصله در ساعت ۷ بعداز ظهروز بعد در کمیسیون معاملات رسیدگی خواهد شد.
تبصره ـ کمیسیون میتواند درصورت لزوم ظرف مدت یکهفته پیشنهادات را رسیدگی، وبرنده را اعلام‌نماید.

شهردار همایونشهر
خیری

درجه‌بندی عضو انجمن یعنی چه؟!

قصرشیرین ـ همحق‌الزحمه ما کم است ، هم خانه‌های کاهگلی نیمه خراب مانده ، هم پل جاده کرمانشاه باریک است!

در جلسه اخیر انجمن شهرستان قصر شیرین گفته شد: تعریض پلی که درمسیر جاده«قصرشیرین ـ کرمانشاهان» قرار دارد، از جملهواجبات است، زیرا تراکم اتومبیل و ازدیاد عبور و مرور دراین جاده، سبب‌شده که درحوالی این پل تصادفات بسیاریروی دهد. یکی از اعضاء گفت شایعه خفیفی وجود دارد که از طرف شرکت نیربط ، تصمیم گرفته شده لوله‌های گازرسانی بمنازل نفت شامقطع شود، درصورتیکه اصل برایست که لوله‌ها تعویض گردد. استدعای اهالی‌نقطه‌اند اینست که ترتیب کار طوری داده شود که برای مدتی طولانی وسایل گازسوزهمان از حیز انتفاع نیفتد .

عضو دیگر انجمن گفت : تازه شایع است که‌حق‌حضور یا حق‌الزحمه خود ما هم که عضو انجمن هستیم کم است! وی افزود از لحاظ تقسیمات کشوری، شهرستانها درجه‌بندی شده وبراساس این‌درجه‌بندی هم به‌اعضاء انجمن شهرستان حق‌الزحمه میدهند. حرف اینجاست که درجه‌بندی شهرستان اشکالی ندارد ، اما درجه‌بندی اعضاء انجمن‌های شهرستان غامض بنظر می‌آید. مگر نمایندگان محترم مجلس، حقوقهایشان یکسان نیست ؟ پس بیایند ، یا حضور در جلسات‌انجمن‌های دموکراتیک را افتخاری اعلام کنند ، یا بولی بدهند که شخص رویش بشود مقدارش‌را بازگو کند.

در پایان ، نامه اهالی«قریه قرمبلاغ شیخ‌مراد» به‌انجمن قرائت شد. در این نامه آمده است که «بمنظور نوسازی و بازسازی خانه‌های‌کاهگلی این قریه را کلنگی کردند، اما پس از گذشت یکسال و چند ماه هنوز از ساختن مجدد خانه ها خبری نیست . ساکنان قریه از لحاظ «جا» برای سکونت خود و نگهداری احشامشان درمضیقه‌اند.»

صف آجر، یک ضرب‌المثل را از سکه انداخت!

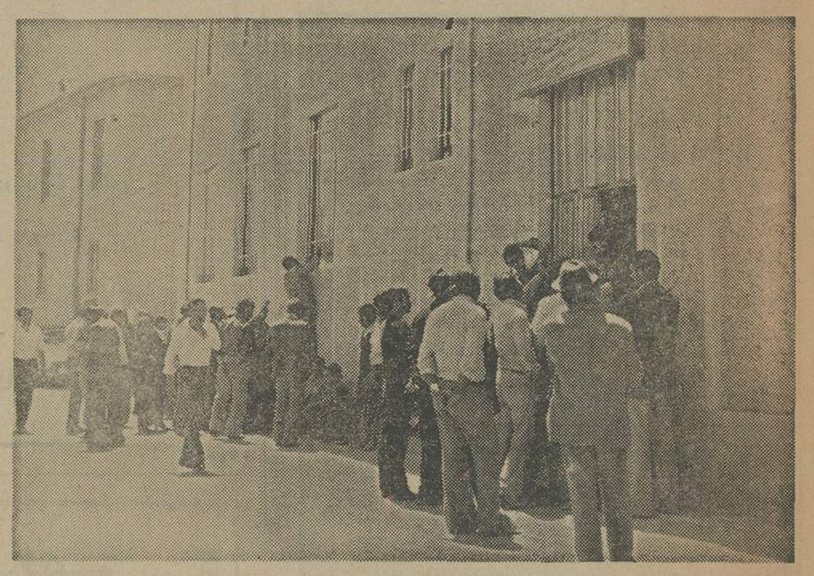

رضائیه ـ به دنبال پیدایش صف‌های نوظهور ، صف‌جدید دیگری در رضائیه به صفوف موجود پیوسته ، بنام «صف آجر و نیمه و چارک».

سابق براین درباره ادعای طمعکار می‌گفتند : «اگر فلانی آجر مفت پیداکند، باآن‌سرش را می‌شکند» ، اولین ضرر «صف آجر» از سکه انداختن این ضرب‌المثل است ودومین ضررش لنگ ماندن افرادیکه قصد ساختن چهار دیواری دارند.

به قول خبرنگار اطلاعات در رضائیه : قدر و منزلت پیدا کردن آجر، مقدار زیادی متوجه‌صاحبخانه‌ها میشود، چون‌اگر آنها به مستاجران فشار نیاورند ، آنها هم بفکر خانه‌سازی نمی‌افتند و برای پیدا کردن «آجر فشاری» و غیره بیکدیگر فشار نمی‌آورند و طبعا به شهرداری ویااتاق اصناف و یا استانداری هم فشاری نمی‌آید.

اما حالا هم که عده‌یی از اجاره‌نشین به ساختن خانه دل خوش کرده‌اند ، خوب نیست آجر ناقابل ، ناکامشان کند .

کار زیاد «مسئولان» را مریض می‌کند و بوی «زباله» ا[illegible] را!

بندرعباس ـ میزان گرمی هوای بندرعباس گفتن ندارد ، که خود ناگفته پیداست .

آنچه بازگوکردنی است مفاد نامه ساکنین منطقه «پشت‌بند» این‌شهر به‌سازمان بهداشت و انجمن‌شهرستان وارسال‌کپیه آن به‌نمایندگی اطلاعات‌در بندرعباس است.

اهالی پشت‌بند نوشته‌اند دومامونیم است که تل بزرگی از زباله به ارتفاع چهار متر ، در وسط شهر انباشته شده ولاشه‌حیوانات مرده نیز زینت‌بخش آن گردیده است .

بوی زباله‌ها که در تمام ساعات روزوشب، لحظه‌یی ازمنازل اطراف قطع نمی شود، بیدادمیکند.(بخصوص درمواقع شرجی بودن‌هوا)

امیدواریم کار مسئولان شهرداری و سازمان محیط زیست بندرعباس انقدرزیاد نباشد ، که حتی جمع‌آوری زباله را از یادشان ببرد . چون خدای ناکرده ممکن است کار زیاد آنان رابیمار کند و بوی گند اهالی را .

ترهم «سربالایی» اشتباه‌میکند!

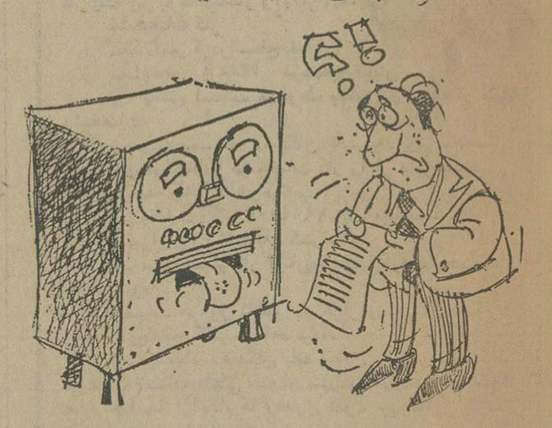

شاهی ـ کیوسک نمایندگی اطلاعات در شاهی ، در دیماه گذشته، طبق قبض ارسالی‌برق این شهر مبلغ ۳۹۳ ریال پرداخت میکند و رسیدش را هم میگیرد.

کیوسک نمایندگی اطلاعات در شاهی ، در اسفند مامسال گذشته طبق قبض ارسالی اداره برق این شهر ایضامبلغ مبلغ ۳۹۳ ریال دیگر به بانک پرداخت میکند و رسیدش را هم میگیرد.

کیوسک نمایندگی اطلاعات در شاهی در خرداد مامسال جاری طبق قبض ارسالی‌اداره برق این شهر ۱۱۸۱ ریال به بانک پرداخت میکند و باز رسیدش را هم میگیرد.

متصدی کیوسک نمایندگی اطلاعات ، به‌متصدی کیوسک باجه اداره برق می‌گوید : «فکر نمی‌کنید در دوبارنوشتن قبض ۳۹۳ریال، کار وزحمت شما دوبرابر شده باشد ؟

متصدی‌مزبور میگوید:«خیر، اشتباه از کامپیوتر است ، کامپیوترهم قطعا متوجه‌اشتباه خود می‌شود و ۳۹۳ ریال را بحساب بستانکار شما می گذارد.»

در تاریخ نوزدهم تیرماه اداره برق ، قبض مصرفی کیوسک نمایندگی اطلاعات را بمبلغ ۴۲۰ ریال ارسال میدارد، بدون اینکه کامپیوتر اشتباه سریالائی خودرابروی مبارک آورده باشد!

تاریکی قابل تحمل است ولی گرما، خیر!

مهران غرب ـ اهالی‌مهران غرب به این نتیجه رسیده‌اند که‌شهردارشان ابدا دوستشان ندارد !

این فکراز آنجا سرچشمه گرفته که درحدود یکماه‌پیش، از وضع ناجوربرق‌شهرداری درهمین صفحه یاد شد ، اما بنابر گزارش مجدد خبرنگار اطلاعات در این شهر ، نه‌تنها در این زمینه بهبودی حاصل نشده، یکی از دومولد پاستانی برق ، یکسره ازکار افتاده است ، دیگری‌نیزروزی چندساعت ازکار می‌افتد و شبی چند ساعت هم خراب میشود .

اهالی شهر مهران گفته‌اند که مسئله تاریکی برای ما حل شده است ، اما مشکل‌لاینحل گرمای‌شدیداین منطقه‌گرمسیری است که تاب وتوان را از بزرگ و کوچک گرفته و ما برای مقابله با گرما ، تنها به بادبزن حصیری مجهزیم.

مسابقه بزرگ اطلاعات بانوان باجوایزارزنده

ایرانی، ایران را بشناس

بمناسبت آغاز نیم قرن دوم انتشار روزنامه اطلاعات

چه آسان، چه رویائی، چه افتخار آمیز!

سوآل‌های این مسابقه، ازامروزدر کوپن مخصوصی، دراین صفحه، چاپ‌شده وتمام پاسخ‌ها بایدروی همین کوپن به نشانی دفترمجله اطلاعات بانوان فرستاده‌شود

تمام مردم ایران، چه زن وچه مرد، می توانند دراین مسابقه بزرگ شرکت کنند

- ۱ ـ بلیت سفر دور دنیا — بمبلغ ۱۴۰٫۰۰۰ ریال
- ۲ ـ پنج نفر دو هفته مهمان درلندن و پاریس بمبلغ ۶۰٫۰۰۰ ریال (برای هر کدام)
- ۳ ـ یك کتابخانه بایکهزار جلد کتاب به انتخاب شما به مبلغ ۱۰۰ هزار ریال
- ۴ ـ یك تلویزیون رنگی — بمبلغ ۱۰۰٫۰۰۰ ریال
- ۵ ـ یك یخچال فریزر — بمبلغ ۱۰۰٫۰۰۰ ریال
- ۶ ـ یك پالتوی مینك — بمبلغ ۱۲۰٫۰۰۰ ریال
- ۷ ـ یك انگشتری باجواهرانتخابی شما به مبلغ ۱۰۰هزار ریال

کوپن سئوالات دهگانه مسابقه «ایرانی، ایران را بشناس» که بمناسبت آغاز نیم قرن دوم انتشار روزنامه اطلاعات از طرف مجله اطلاعات بانوان ترتیب داده شده است، در اینجا بنظر شما میرسد. همه زنان و مردان ایران، درهرسن، میتوانند باپرکردن کوپن این صفحه و ارسال آن، درون پاکت، به نشانی دفتر اطلاعات بانوان (خیابان خیام، مؤسسه اطلاعات، دفتر اطلاعات بانوان) دراین مسابقه شرکت کنند و جوایز ارزنده‌ای دریافت دارند.

✱ شرایط مسابقه

شرایط شرکت درمسابقه «ایرانی، ایران را بشناس» بسیار ساده است... و فقط کافی است ویژه نامه های ۲۸ هزار روز تاریخ ایران و جهان روزنامه اطلاعات را، مطالعه کنید. شما اگر ویژه نامه ۲۸ هزار روز تاریخ ایران و جهان روزنامه اطلاعات را از تاریخ سه شنبه ۲۲ تا دوشنبه ۲۸ تیر ماه، بدقت بخوانید، میتوانید پاسخ سئوالات دهگانه را بیابید و باپرکردن و ارسال کوپن، درمسابقه شرکت کنید.

● چگونگی پاسخ دادن به سئوال ها

۱۰ سئوال این مسابقه، بصورت «تست» است. بدین ترتیب که دربرابر هر سئوال سه خانه کشیده شده و شما با ضربدر زدن داخل یکی از سه مربع وارسال کوپن به دفتر مجله اطلاعات بانوان، میتوانید پاسخگوی سئوال های مسابقه باشید. کوپن های رسیده، بادقت مورد بررسی قرار خواهد گرفت و پس از ۱۵ روز، مراسم قرعه کشی بعمل خواهد امد و اسامی برندگان اعلام خواهد کرد.

ما از همه شما دعوت میکنیم که دراین مسابقه شرکت کنید و از این جوایز بهره مند شوید.

● جوایز مسابقه

✱ ۱ ـ بلیط سفر دوردنیا، بمبلغ ۱۴۰/۰۰۰ ریال

✱ ۲ ـ پنج نفر دو هفته مهمان درلندن و پاریس، بمبلغ ۶۰/۰۰۰ ریال (برای هرکدام)

✱ ۳ ـ یک کتابخانه با یکهزار جلد کتاب به انتخاب شما به مبلغ ۱۰۰/۰۰۰ ریال

✱ ۴ ـ یک تلویزیون رنگی، بمبلغ ۱۰۰/۰۰۰ ریال

✱ ۵ ـ یک یخچال فریزر، بمبلغ ۱۰۰/۰۰۰ ریال

✱ ۶ ـ یک پالتوی مینک، بمبلغ ۱۲۰/۰۰۰ ریال

✱ ۷ ـ یک انگشتری با جواهر انتخابی شما بمبلغ ۱۰۰/۰۰۰ ریال

توجه داشته باشید که کوپن را بعداز روز آخر (۲۸تیر) بفرستید، چون جواب سوال ها را در طول یک هفته ـ از ۲۲تا۲۸ تیر ـ خواهید یافت.

کوپن مسابقه (ایرانی ، ایران را بشناس) مخصوص مسابقه مجله بانوان

به‌مناسبت آغاز نیم‌قرن دوم انتشار روزنامه اطلاعات

سئوال اول	روزنامه گل سرخ در کدام یک ازشهرهای ایران انتشار می‌یافت .	☐	اصفهان	☐	شیراز	☐	اهواز
سئوال دوم	عبدالحسین تیمورتاش وزیر دربار رضا شاه کبیر به چند سال حبس محکوم شد.	☐	۵ سال	☐	۶ سال	☐	۷ سال
سئوال سوم	دادگاه امین‌التجار اصفهانی را به چند ماه حبس محکوم کرد	☐	۶ ماه	☐	۱۲ ماه	☐	۱۴ ماه
سئوال چهارم	در تغییر کابینه اردیبهشت سال ۱۳۱۲ چه‌کسی رئیس الوزرا شد ؟	☐	محمد علی فروغی	☐	علی منصور	☐	محمود جم
سئوال پنجم	اولین کسی‌که در ایران لوای‌یادشاهی برافراخت که بود ؟	☐	کیومرث	☐	کورش کبیر	☐	داریوش بزرگ
سئوال ششم	راه جالوس در چه سالی افتتاح شد:	☐	۱۳۱۱	☐	۱۳۱۲	☐	۱۳۱۳
سئوال هفتم	در سال ۱۳۱۱ جمعیت تهران چقدر بود ؟	☐	یک میلیون نفر	☐	۸۰۰ هزار نفر	☐	۳۱۰ هزار نفر
سئوال هشتم	رئیس محکمه‌ای، که تیمورتاش و امین‌التجار را محاکمه کرد چه نام داشت :	☐	محمد سروری	☐	لطفی	☐	مقبل
سئوال نهم	مدیر مسئول روزنامه ناهید چه کسی بود :	☐	میرزا ابراهیم خان ناهید	☐	محمود قمی	☐	ملک‌المحققین گلستان
سئوال دهم	صاحب امتیاز روزنامه جام جم چه نام داشت :	☐	محمد حسین اعتماد السلطنه	☐	جهانگیر خان شیرازی	☐	سید رضا رضوی

نام و مشخصات فرستنده

نام و نام خانوادگی ..... آدرس فرستنده .....

این کوپن باید به آدرس تهران ـ خیابان خیام ـ ساختمان اطلاعات ـ دفتراطلاعات بانوان مسابقه ایرانی ـ ایران را بشناس پست شود و حداکثر تاریخی که باید جواب مسابقه به پست‌خانه تحویل شود یکهفته پس از اختتام مسابقه است

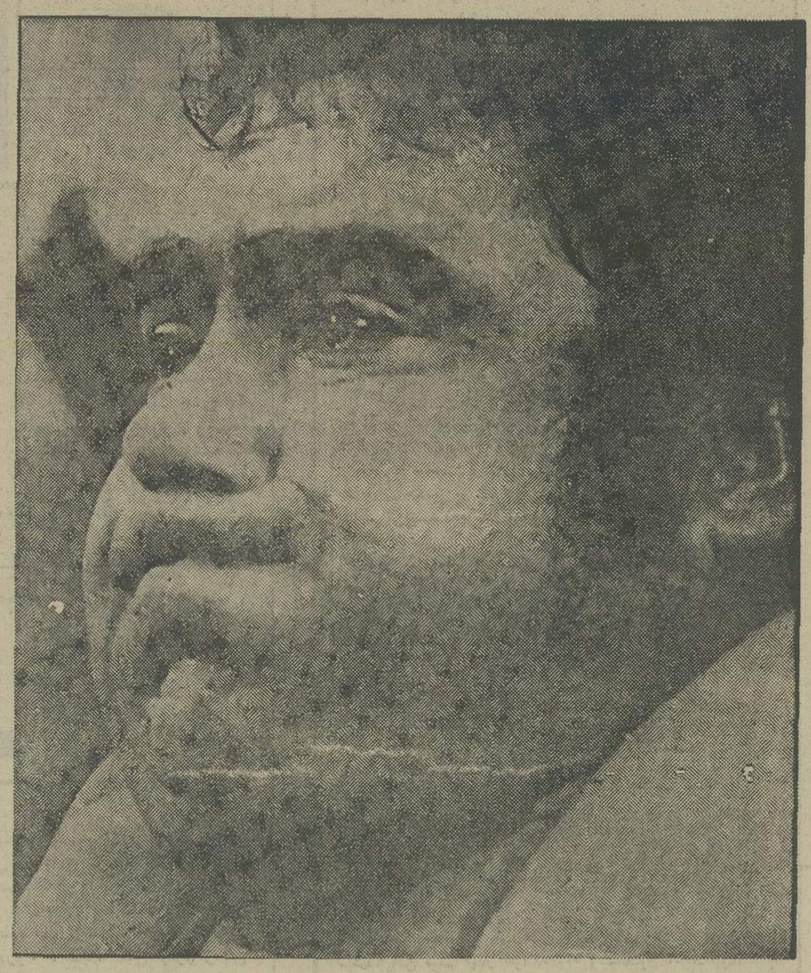

درحالیکه تادیروز به مونرآل نیامده بود، دردهکده المپیك شایع شد :

واسیلی آلکسیف یک پلیس کانادائی را کتک زد!

روز جمعه ناگهان یک شایعه تمامی دهکده المپیک را پر کرد ، اینکه واسیلی آلکسیف وزنه‌بردار نامدار شوروی در دسته فوق‌سنگین با استفاده از خصوصیات بارز خود قوی‌ترین مرد جهان، یکنفر عملی و فعال انجام داده‌است. به این‌صورت که یک پلیس کانادائی را کتک زده و او را بکلی لهولورده کرده است!

خوشبختانه مقامات رسمی ورزشی شوروی خیلی زود این شایعه را تکذیب کردند و تاکید نمودند که بهیچ صورتی آلکسیف نمی‌توانسته این کار را انجام دهد. به این دلیل که او هنوز از شوروی به کانادا نیامده است. آلکسیف دیروقت دیشب و ساعتی قبل از مراسم افتتاح وارد مونرآل شد.

آخرین مسافر المپیکی ایران

دیشب از یک منبع موثق کسب اطلاع شد که فرشید انتقامی ، علی‌پوش ایران در وزن ۶۳ کیلو به عنوان آخرین مسافر ایرانی المپیک بسوی مونرآل پرواز میکند . انتقامی‌که‌صاحب دو عنوان قهرمانی و یک عنوان سوم مشتزنی آسیاست ، در مسابقات بین‌المللی کمربند طلائی رومانی۱۹۷۴نیز علاوه برمقام دوم ، کاپ جنگنده‌ترین مشتزن‌را ربود.براثر مشاهده طرتماشات مغزی ضعیفه در رومانی که اردوی مشتزنان ملی ما مدت یکماه در آنجا تشکیل شده بود ، از سوی مقامات فدراسیون مورد شک و تردید قرار گرفت درحالیکه پزشکان متخصص در رومانی اعلام کرده بودند ، اوبیست

بقیه در صفحه ۲۷

سئوال روز و بحث داغ المپیك مونرآل

دوپینگ خونی!

قهرمانان آلمان شرقی دوپینك میکنند

صفحه ۲۷

Montréal
ویژه‌نامه ورزشی
اطلاعات
بمناسبت بیست‌ویکمین دوره بازیهای‌المپیک
یکشنبه ۲۷ تیر ۲۵۳۵ شاهنشاهی
شماره ۱۵۰۶۴

امشب همه‌ی قلبها برای پیروزی نصیری می‌تپد

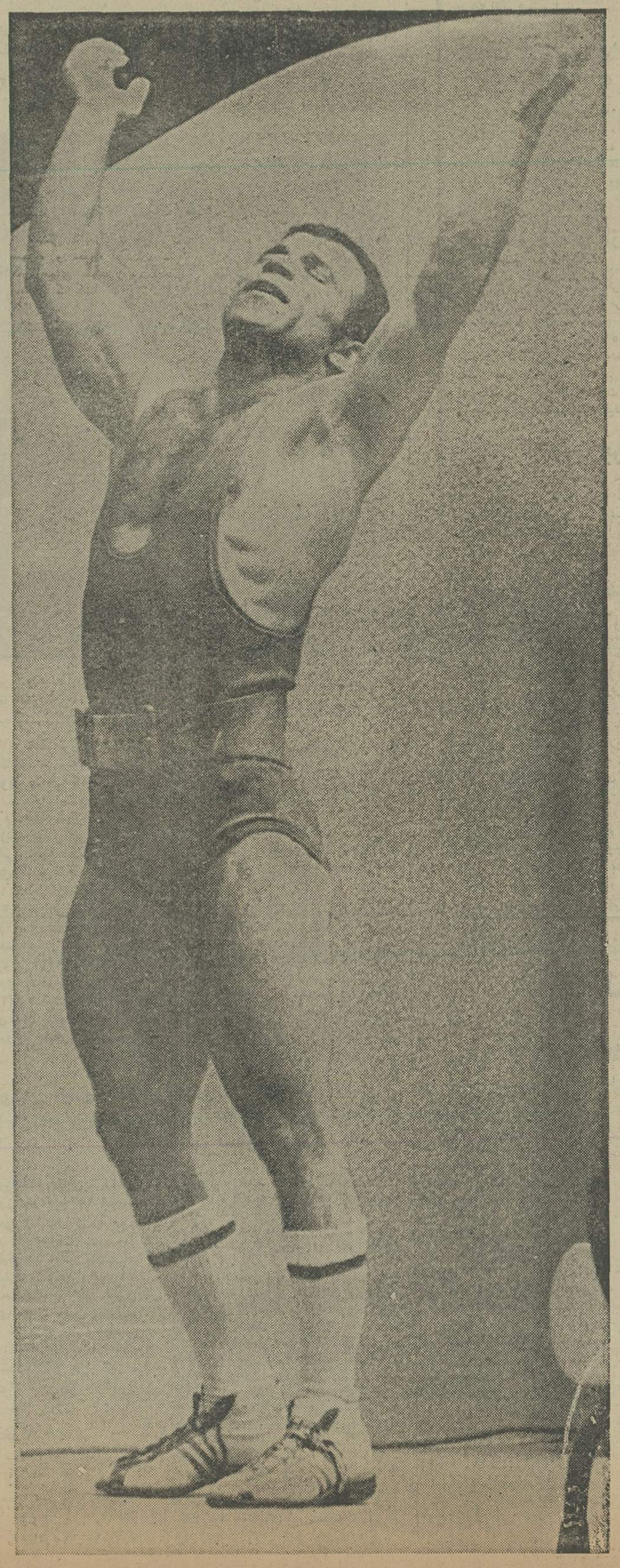

روی موج المپیک
Montreal

در صفحات ویژه بازیهای‌المپیك میخوانید :

★ مشت زنی
جنك آمریکا و شوروی از نخستین گام
صفحه ۲۶

★ المپیك ۱۹۸۰
شورویها در انتظار ۱۵۰هزار توریست
صفحه ۲۷

★ شنا
کورنلیااندر سریعتر از جانی ویسمولر
صفحه ۲۸

★ بسکتبال
ایالات متحده برای انتقام آمده
صفحه ۲۸

نصیری در جنگ «طلا» و رونین واسمالچر زدر برابر دارد

دیشب مراسم افتتاح بیست و یکمین دوره بازیهای المپیک در حضور ملکه الیزابت دوم در استادیوم ۷۰ هزار نفری کانادا با شکوه فراوان برگزار شد، قبل از آغاز مراسم ، دخترکان‌کانادائی درحالیکه بلاکات‌های‌حاوی‌اسامی کشورهای شرکت کنندمرادردست دارند ، در انتظار آغاز مراسم دیده میشوند .

دیشب بزرگترین جشنواره ورزشی جهان رسما کشایش یافت و با آغاز این دوره از بازیهای المپیک نوین ، دلهره‌و اضطرابی که بخاطر تهدیدهای پیاپی ملل صاحب قدرت که‌همه دم از تحریم و ترک بازیها می زدند ، با وجود کنار کشیدن تایوان‌و خودداری‌گرو‌بسیاری از کشورهای‌افریقائی فروکش کرد. و در پی این سکوت ظاهری حرکت المپیک بیست‌و یکم شروع شد ، حرکتی‌که‌طی ۱۶ روز قلبهارا با خودمی‌برد و مونرآل را بعنوان قلب پر طپش و بی‌آرام جهان معرفی می‌کند.

ایران از امشب گام در راه مبارزات میگذارد وقهرمان‌بلند آوازه خود محمد نصیری را برای پیکار نخست و دسترسی به اولین افتخار راهی میدان میکند.

این نصیری کیست که بدین سان همه در جستجوی سر نوشت او هستند؟ آیا این کوچولوی سر شناس از این آزمایشگاه نیز سرفراز بیرون خواهد آمد؟آیا این بارقهرمان بزرگ‌دیار مادر صحنه رقابت پیروز میشود و آیا حریفانی که هر یک برای فتح مدال طلا در کمین نشسته‌اند به‌آسودگی راه افتخار برای مرد کهن‌وزنه برداری ما می گشایند ؟ یااینکه بایستی در انتظار حوادثی غیر منتظره بود ؟

تنها مرد ٤ المپیکی

نصیری تنها عضو چهار المپیکی گروه ایران که می‌توان لقب‌پرافتخارترین قهرمان ایرانی در این دوره بازیهای المپیک را بدو بخشید امشب بوقت مونرال وبامداد فردا به وقت تهران مشکلترین مسابقه حیات ورزشی خود را آغازمی کند .

میدانی که برای نصیری‌مشکل ترین عنوان شده میدانی پراز سنگلاخ است و هموار کردن آن بقدرت ، آمادگی وکارآئی فراوان نیاز دارد که مرد بلند پایه وزنه‌برداری ایران بدفعات موفق به ثبوت شایستگی‌خود شده و ارزش‌ها و ویژگی‌های خود را به منصه ظهوررسانده ولی آیا این بار هم نصیری از مصاف مدعیان و رقبا سرفراز بیرون میاید ، برای شنیدن پاسخ این پرسشها باید کدابتدا نصیری را شناخت و آنگاه توقع و انتظارات را بررسی کرد .

نصیری بهمت مجید بختیار رئیس فقید فدراسیون وزنه برداری راه المپیک و صحنه های جهانی را یافت . .مرحوم بختیار که «نبوغی» ذاتی رادر «محمد» تشخیص داده بود او را همراه‌کاروان ورزشی‌ایران به توکیو برد ، جائی که‌برای یک ۵۲ کیلوئی مکانی یافت نمیشد ، چرا که در آن سال‌ها مسابقات در۷وزن‌انجام میشد، وزن آغازی‌خروس وزن‌بود ، یعنی وزنی که وزنه بردار ها صاحب ۵۶ کیلو سنگینی بدن بودند .

طفل نوخاسته دیار ما با اینکه بزحمت اندام ۱۴۷سانتی متری او به ۵۲ کیلو میرسید، برای آنکه نشان دهد «مجید» اشتباه نکرده در جمع خروس وزن ها ظاهرشد، رکورد۲۱۰ کیلوئی او اگردر خروس‌وزن مقامی بیش از پانزدهم بدو بخشید ولی باتوجه به وزن نصیری ، رکورد تازه بطورغیر رسمی بهترین مجموع دسته مگس وزن جهان بود .این آغازی خوش برای خروس طلائی ایران بود ؟ سال بعددر تهران بزرگان پولاد های‌سرد اجتماع داشتند و نصیری این بار در سایه هیچ ایرانی قرار نگرفت و به عنوان ملی‌پوش تازه این وزن در مسابقات۱۹۶۵ تهران ظاهر شد ، مجموع۳۳۵ کیلوئی او مقام دوم آسیا و چهارم جهان را نصیب این‌تازه وارد ساخت .

نخستین طلای نصیری

اولین حرکت جدی رانصیری ۲۱ ساله در برلین‌از خودنشان داد ، جائی که همه غول ها حاضر بودند نصیری به کار بزرگی دست زد و اگرچه در ردبندی عنوان ها درسکوی شماره ۳ قرار گرفت ولی دو رکورد تازه برای جهان وزنه برداری آفرید ، یکی در حرکت پرس و دیگری در مجموع .

بعد از این موفقیت نصیری راهی بازیهای آسیائی شد ، جائی که ژاپن‌در آن برای‌دفاع

بقیه در صفحه ۲۸

دهکده المپیک ، آنجا که زرد، سیاه ، سفید و قرمز درکنار هم لول میخورند و خیلی زود بین این غریبه‌ها باب دوستی گشوده میشود، و چه‌بسا همین دوستی های ساده و بی‌غل‌وغش پایانش‌به ازدواج دو قهرمان از دو قطب مخالف میانجامد ، چیزی که درگذشته بارها در المپیک‌هاشاهد انجام آن بوده‌ایم. قهرمانان‌ایرانی دور از ساعات تمرین ، هیچ‌چیز را به گشت زدن در دهکده‌المپیک ترجیح نمی‌دهند،این چهار ایرانی سه‌دونده و یک وزنه‌بردار هستند که یک دخترامریکائی را درمیان دارند . از راست بچپ ایوب بوداغی ، سلمان حسام ، تیمور غیاثی و مهدی عطار اشرفی

جنگ امریکا و شوروی، از نخستین گام

مشت زنی در المپیک
کوبا همه مدالها را میخواهد

«تئوفیلو استیونسون» مشتزن سنگین‌وزن کوبائی و دارنده مدال طلای المپیک مونیخ باز هم یکی از امیدهای کوبا در مونرآل است. در عکس که در مونیخ برداشته شده او را در سمت راست می‌بینیم که بایک هوک‌چپ محکم ـ که مثل پتک روی چانه قهرمان امریکائی «دووان‌بوبیک» فرود آمده، او را از ادامه مسابقه‌ها حذف میکند.

از امروز مسابقات مشت‌زنی المپیک آغاز میشود و تا روز نهم مرداد ماه، دو هفته ادامه می‌یابد. در این مسابقات که قهرمانان کوبا و شوروی فشرده‌ترین رقابتها را برای‌کسب عناوین و مدالها خواهند داشت، بنظر میرسد که امریکائیها تقریبا هیچ شانسی ندارند که‌حتی‌خود را بهپای سکوهای قهرمانی برسانند.

روز جمعه، در حالیکه قرعه‌کشی این مسابقات انجام شد، و امریکائیها پی‌بردند که از همان نخستین قدم و تقریبا درهمه‌ی وزنها با مشت زنان شوروی‌رو درروی قرار گرفته‌اند فهمیدند که این بدترین قرعه‌و بدترین‌المپیک برای آنها خواهد بود و آنها که حداقل درپی سه، چهارمدال و چند امتیازبودند، نه‌جایی‌روی سکوها دارند و نه بختی که امتیازات کافی بدست آورند.

قرعه‌ها هرچه برای‌امریکائیها بدآمده است، کوبائیها راخندان کرده است تا بی‌دغدغه خود را به شب فینال برسانند و آنجا منتظر قهرمانان‌شوروی بنشینند.

آمریکا از قرعه مینالد

نابی، مربی تیم مشت زنی امریکا در پایان قرعه‌کشی ودر پاسخ یکی از خبرنگاران گفت: این بدترین قرعه‌یی بود که‌من تابحال دیده بودم. ما مجبوریم ـ در مسابقاتی که قرعه بیشتر از هرچیز در سرنوشتها دخالت مستقیم دارد ـ از همان دوراول ودر تمام ورزشها با قهرمانان شوروی روبرو شویم، درحالیکه مشت زنان کوبایی یک جاده صاف وهموار دارند تا خودرا به نوک قله قهرمانی برسانند. در ورزشی که قرعه همه چیز آنست بااین حساب خیلی مشکل‌است که بتوانیم به آنچه انتظارداشتیم وداریم برسیم»

امریکائیها در این دوره برای خود حداقل ٤ مدال جستجو میکردند وحتی با یکجو شانس بخت خود رابرای بدست‌آوردن ۷ مدال‌هم مساعد میداشتند

مشت زنان امریکایی، چهار سال پیش با دو مدال از المپیک توکیو بازگشته بودند. یکمدال توسط «شوگرری لئونارد»(٦٤ کیلوگرم) و یک مدال پرونزتوسط«ساروین‌یوهانسون» (۸۱ کیلوگرم).

باوجود این،«پات نابی»افسر بازنشسته ارتش ومربی تیم امریکا و «ترانتیچر» یکی از سرپرستان این تیم با اطمینان‌از مدالهای تیم خود یاد میکنند و امیدهای خود را در این بازیها بیشتر در وزنهای پائین بین «کلنیت جاکسون» (٦۷ کیلوگرم)، شوگرری لئونارد (٦۳٫٥کیلو)، هووارد دیویس (٦۰ کیلو گرم) ودیوی آرموترونگ (٥۷ کیلو گرم) معرفی مینمایند، نیز در نیم سنگین بخت «اسپینکز» راهم نادیده نمیگذارند.

جاکسون احتمالا برای کسب مدال طلا باید بایکی‌ازبرجسته‌ترین مشت‌زنان کوبایی، امیلیوکورآ بجنگد. کورآ در المپیک ۷۲ مدال طلاگرفته است و قهرمان سال ۱۹۷٤ جهان است آقای کورآ در همان جام جهانی بود که جاکسون را شکست داد وحالا جاکسون با تجربه‌یی بیشتر مصمم‌تر از قبلی آمده است از رقیب خود انتقام بگیرد.

کوبا دو قهرمان المپیک‌دیگرهم دارد: اورلاند و مارتینز در ٥۷ کیلوگرم و «تئورفیلواستیونسون»در سنگین‌وزن (۸۷کیلوگرم) و دو قهرمان جهان بنام «جورج‌فرنانذر» و «رولاندوگاربی» (٥۱ کیلوگرم) که این یکی دارنده مدال طلای بازیهای ۱۹٦۷ (پان‌امریکن) است.

شوروی مدعی بزرگ

درتیم شوروی‌هم تصورمیشود، ایگورویسوتسکی (سنگین‌وزن) که رقیب جدی استیونسون‌کوبایی است یکی از امید های مدال‌طلای سنگین‌وزن باشد.

بجزاو «واسیلی‌سولومین» (قهرمان جهان دروزن ٦۳٫٥کیلو گرم)، «رونات‌ریسکی‌اف» (قهرمان جهان دروزن ٦۷ کیلوگرم) و «آناتولی کلیمانوف» (قهرمان اروپا و کسی‌که در طول ۱۲ سال بیشتر از ۲۰۰ پیروزی‌داشته‌است، دروزن ۸۷ کیلوگرم)، برای‌کسب عنوان اول، شانسهای بزرگ‌تیم شوروی هستند.

دراین بازیها دوقهرمان‌المپیک دیگرهم‌دیده میشوند: «گئورگی‌گدو» از مجارستان در ٥۷ کیلوگرم، و «کوستادنیوف» ٥٤ کیلویی بلغاری.

تقریبا درهمه وزنها، امریکا وشوروی باهم قرارملاقات دارند. قراری زود هنگام، وتنهاخوشحالی آنها این‌است که دردووزن، درنیم سنگین و نیز در ٦۳ کیلوگرم، این ملاقات بدوردوم میکشد که باز ازبخت بد، هردوکشور بهترین امیدهای خود را در این دوکلاس جستجو میکند.

دردوردوم درنیم سنگین «لئون‌اسپینگز»و«آناتولی‌کلیمانوف» ودر ٦۳ کیلو گرم، جایی که «ری‌لئونارد» امریکایی شانس‌مدال طلا بحساب می آمد، اوووالری لینازوف روسی باهم مبارزه‌دارند که بدینگونه درهرکلاس، یکی محکوم به توقف و خارج شدن‌از دور مسابقات است.

کوبا و مدالهای طلا

کوبایی‌ها خوش‌اقبال‌تر ازهمه بودند. صرفنظر از استراحتی که در دور اول، تقریبا به همه آنها خورده‌است، حریفان دور های بعدی آنهاهم چندان مشکل نیستند و مانع بزرگی‌در راه مدال های آنها نخواهند بود.

برای‌مثال «تئوفیلو استیونسون» قهرمان سنگین زون آنها، که از عنوان قهرمانی خود در مونیخ دفاع میکند، حریفانی از سنگال و فنلاند را در مقابل دارد. او باکنار کشیدن‌نیجریه یک استراحت هم نصیبش می شود.

بجز «استیونسون» که در مونیخ او را با «محمد علی» و «فریزر» مقایسه کرده‌اند و بعضی ها ازنظر سرعت‌وقدرت جنگندگی و ضربه‌های‌سنگینش، معجونی از این دو میشناختند کوبا با این نام ها در پی‌مدال های طلای‌مشت‌زنی‌به مونرآل آمده است:

اورلاندو مارتینز (دارنده مدال طلای وزن ٥٤ کنلوگرم المپیک مونیخ)، امیلیوکرآد قهرمان ٦۳٫٥ کیلوگرمی بازی های۷۲). رولاندوگاربی(صاحب مدال نقره بازیهای مکزیک و قهرمان بازیهای پان‌امریکن به سال۱۹۷٥ دروزن ٦۷ کیلو گرم)،جورج‌فرنانذز ٤۸کیلویی طلایی بازیهای پان‌آمریکن).

به خیر گذشت

با این نام‌ها و عنوان ها معلوم است که برای ایران هیچ شانسی باقی نمی ماند و اگر به حکم قرعه بتوانند به دوره های دوم و سوم‌برسند، این بهترین پیشرفتی است که داشته‌اند.

ناگفته نماند که تیم ناقص مشت زنان ایران که در ٦ وزن از یازده وزن شرکت کننده دارند، چیزی نمانده بود که پیش از شروع مسابقات باز هم از تعدادشان کاسته شودو در آخرین لحظات که ثبت نام برای قرعه کشی وزن هابه عمل می آمد ـ سه‌تن‌از قهرمانان ما که اضافه وزن داشتند و هرگز فکرنمی کردند حدود٤۸ ساعت پیش از شروع مسابقه از آنها وزن‌کشی به عمل‌آید ـ بدلیل اضافه وزن نزدیک‌بود، از ثبت نام و شرکت آنان در مسابقه ها خودداری شود که بخیر گذشت.

پایان نیم‌فصل اول مسابقه های فوتبال دسته‌دوم‌فوتبال جام تخت‌جمشید
دسته‌دومی‌ها برای گل حریص‌ترند!

هفته پایانی دور رفت دسته دومی‌های جام تخت جمشید، صدرنشین تازه یافت،و این، تراکتورسازی، فاتح بزرگ روزنهم بود، که در خانه خود، برابر آرشام با۸ گل پیروز شد.

تراکتورسازان که باپیروزی پرگل، بالای‌سر بوتان صدرنشین هفته هشتم،و راه‌آهن پیشتاز هفته‌های پیشین ایستاده، تا روز تنها دیدار عقب افتاده «راه‌آهن‌با خانه جوانان» دل به قهرمانی نیم فصل خوش کرده، ولی این بعید مینماید، که لکوموتیورانان باواگذاری بازی عقب‌مانده به‌حریف، به قهرمانی تراکتورسازی در دور رفت رای بدهند.

در روز پایانی دور رفت، نخستین‌دیدار پایتخت را بانک سپه ـ بوتان بدون گل پشت سرنهادند. این‌دیدارسرد وکم‌هیجان بود، و با حرکات فردی بدون نتیجه سپری گشت. در نیمه اول، دروازه‌ها،تنها دوبار به خطر افتاد.

یکی دقیقه ۷ روی شوت مهدی فاتح بازیکن بانک ودیگری دقیقه ۱٦ شوت سرکش پاژخ که بااندک فاصله‌ای توپ را راهی خارج کرد. پاژخ یکبارهم دردقیقه ٤۷ یک موقعیت زیبا برای گل داشت،که دروازه‌بان بانکی باتیزهوشی و شیرجه عالی، توپ را از زیرپای او ربود.

در پیکار دوم پایتخت، راه‌آهن بقصد تلافی باخت ۰ـ۲ برابر بوتان، باتمام‌قدرت تهرانجوان را تحت فشار قرارداد، ونیمه اول را بابرتری ۲ـ۳ پشت سرنهاد. هر۳ گل راه‌آهن، طول ده دقیقه اول درون دروازه حریف نشست، ولی رحمانی و ضرابی با کسب ۲ گل، قدرت روحی تازه‌ای به تهرانجوان بخشیدند، وحریف را به عقب‌نشینی واداشتند.

در نیمه باقیمانده، ضعف‌نمایان سنگربان تهرانجوان، حریف را جری‌تر کرده، و راه‌آهن باشناخت نقاط ضعف اینان، سرانجام پیروزی ۳ـ٥ خودرا تثبیت کرد.

در تبریز، پرویز مظلومی با کسب ٤ گل ضمن اینکه صدرنشینی تراکتورسازان را بخاطر معدل گل‌بهتر، سبب شد، خود نیز به صدر گلزنان پرواز کرد.

حریف تبریزیها، آرشام از هم پاشیده‌یی بود، که با روحیه عالی ناشی ازپیروزی ۱ـ۲ برابر صنایع الکترونیک در هفته هشتم، گام به میدان نهاد، ولی‌تراکتور ـ سازان، تنها طول یک نیمه ٤ گل دردرون دروازه کرمانیها کاشتند، و در نیمه‌بعدی، این رقم را به ۸ گل فزونی دادند!

طول ۹۰ دقیقه، آرشام فقط یکباربا شوت اسحق کازرونی از ٤۰ متری،برای میزبان خود خلق خطر کرد، و جز این که در دقیقه ٦۷ بود، همه‌گاه زیر فشار حملات تراکتورسازان بسختی و سنگینی نفس کشید.

پیروز دیگر شهرستانی،خانه «جوانان» بدون مربی‌بود، که پس از تساوی با تراکتورسازی، حکم شکست سپیدرود را بادوگل نیمه دوم نوشت.

رشتی‌ها که نخستین گل این بازی رادر دقیقه ٦۰ زده بودند، طول دو دقیقه، دوبار دروازه خود را از دست‌دادند.

در شیراز، صنایع الکترونیک، دوبار تسلیم کاپیتن‌پرفروغ‌رستاخیز شد.زراعتکار طول ٤ دقیقه دوگل در دروازه تیم میزبان نشاند و باکسب ۲امتیاز، موقعیت‌شیرازی ها را در جدول بهبود بخشید.

راه‌آهن ٥ـ تهرانجوان۳

زمین شماره ۲ امجدیه جمعه ۲٥ تیر ماه ۲٥۳٥ شاهنشاهی، «فوتبال دسته‌دوم جام تخت جمشید ـ هفته نهم»، راه‌آهن٥ (گلها دقایق: ۳ جلال بیوک، ۸ اکبر حقیقت، ۱۰ حمید نیتی، ٤۹ غلامحسین هاشمپور و ٦۹ بهتاش فریبا)ـ تهرانجوان ۳ (گلها دقایق: ۲۷ منوچهر ضرابی، ۳٤ علی رحمانی و۸۷ غلامرضا فتح‌آبادی)، داور: محمد ریاحی، کمک داوران: سید رضا غیاثی ورشید حسن‌زاده، زمین‌چمن، هوا نسبتا گرم و آفتابی، تماشاگر حدود ٤۰۰ نفر، بازیکن اخطاری، بهزادمرجانی از تهرانجوان و فرهنگ صادق‌پور از راه‌آهن.

ارزش بازی ★★★★

راه‌آهن: حافظ طاحونی (۳)، فرهنگ صادق‌پور (۲)، مجید جبانی (۲)، قاسم طیبی (۲)، جلال جراغپور (۳)، ناصر ثابت‌پور (۳)، جلال بیوک (۳) وازدقیقه ۸٤ بابک خرم (۱)، علی جباری ـ کاپیتن (۳)، بهتاش فریبا (۳)، اکبر حقیقت (۳)، حمید نیتی (۲) واز دقیقه ٤۲ غلامحسین هاشمپور (۳). مربی: امیرابوطالب،جمع امتیازات تیم: ۲۸٫٥.

تهران‌جوان: ابوالقاسم پاینده کوشش (۲)، منوچهر افشارپور(۲)، بهزادمرجانی (۲)، منصور ضرابی (۳)، نصرالله‌سجادی (۲)، فرهاد نوروزی (۲)، محمد فراهانی (۳)، حسین نایب مکرم (۲) واز دقیقه٥۳ داود تاجیکی (۳)، یدالله نوری ـکاپیتن (۲) واز دقیقه ۷۷ غلامرضا فتح‌آبادی(۳)، کامل انجینی (۳)، علی رحمانی (۳).مربی: جمع امتیازات تیم: ۲۷.

بوتان صفر ـ بانک‌سپه صفر

زمین شماره ۲ امجدیه ـ ساعت ٥ روز پنجشنبه ۲٤ تیرماه ۲٥۳٥ شاهنشاهی «فوتبال دسته دوم جام تخت‌جمشید ـ هفته نهم» بوتان صفر ـ بانک سپه صفر، داور ارشد برازنده کمک‌ها: حسین عظیمی وحدت، علی اصغر صدرالاشراف، زمین چمن، هوا نسبتا گرم وآفتابی، تماشاگر حدود ۱٥۰ نفر، بازیکن اخطاری جعفر ایراندوست (بوتان).

ارزش بازی ★★★

بوتان: ابراهیم نیکپور (۳)، علی فارسی(۳)، مهدی‌ابوطالب ـ کاپیتن (۲)، حسن‌زنده‌دل (۱)، محسن ابوالحسنی (۳)، جلال بنی‌جمالی(۲)، جعفر ایراندوست (۳)، آشور یادگار شاهینی (۳)، محمد ربیعی (۲)، احمد آتشی (۳)، کریم پاژخ (۳) و از دقیقه ٦٦ تورج یازپور (۲). مربی: پرویز ابوطالب، جمع امتیازات تیم: ۲۷٫٥.

بانک سپه: فضل‌الله شیرخدائی (۳) بهروز بریانی ـ کاپیتن(۳)، پرویز نهانی (۳)، علی کردنوری (۲)، حسن نورهانی(۲)، اسم نوروزی (۲) و از نیمه دوم محمود رحیمی (۲)، نصراله کلانتری (۲)، حسن حاتمی (۲)، بهرام عباسوند (۲)، داود بخشی (۳) و از دقیقه ٦٤ مهدی مددیان (۲)، مهدی فاتح (۳). مربی: باقر سپهسالاری، جمع امتیازات تیم: ۲٦٫٥.

تراکتورسازی ۸ـ آرشام صفر

تبریز ـ استادیوم ورزشی رضا پهلوی «باغشمال» ـ ساعت٥ روزجمعه ۲٥ تیرماه ۲٥۳٥ شاهنشاهی «فوتبال دسته دوم جام تخت‌جمشید ـ هفته‌نهم» تراکتورسازی تبریز ۸ (گلها: دقایق: ۷ ایوب شارقی، ۱۱جلیل‌صدیق‌احمدی، ۳٦ پرویز علمائی، ٥۰ عباس کارگرو ٤۳،٦۱،۷۹ و ۸۹ پرویز مظلومی) ـ آرشام کرمان‌صفر، داوری‌عالی محسن زمانی کمک‌ها: اکبر حق‌بین، هروس باغومیان، هوا خوب، زمین چمن عالی، تماشاگر ۱٥ هزار نفر، درآمد ٤۰ هزار تومان.

ارزش بازی ★★★

تراکتورسازی: حمید ملک‌احمدی (دروازه‌بان ـ۳) از دقیقه ٦۰داریوش حاج رشیدی (۲)، ابراهیم طهماسبی (۳)، از دقیقه ٦۰ بهرام گلشنی (۲)، حسن علی‌پور (۳)، ناصرمیرزائی (٤)، مجید ناظمی (کاپیتن ـ ٤)، ایوب شارقی (۳)، پرویز علمائی (۳)، رحیم مه‌نمای‌اقدم (٤) ـ جلیل صدیق‌احمدی (۳) از نیمه دوم مجید سوزنده (۳)، پرویز مظلومی (٥)، عباس کارگر (۳). مربی: محمد بیاتی. جمع امتیازات:۳۷

آرشام: مهدی قنبرنژاد (دروازه‌بان ـ۱) از دقیقه ۱٥ محمد اسماعیلی(۱)ـ مهدی محمدی (۲)، ابراهیم‌محمدی(۲)، اسداله حدادی (۲)، از دقیقه ٥٥ احمد طاهری (۱)، مجید حسنی (۲)، ازنیمه دوم اسحق کازرونی (۲)، ایرج کهندل (کاپیتن ـ۳)، مهدی خاندانی (۲)، محمد خاندانی(۲)، هدایت‌اله‌خلقی(۲)، قاسم سیداحمدی (۲)، مجید روشن (۲). مربی: سوچ «مجاری». جمع امتیازات ۲۱٫٥

سپیدرود ۱ـ خانه جوانان۲

ساری، ورزشگاه پهلوی ـ ساعت ٥ بعدازظهر روز جمعه، ۲٥ تیرماه ۲٥۳٥ شاهنشاهی (فوتبال دسته دوم جام تخت‌جمشید ـ دوررفت)،سپیدرود رشت ۱ (گل دقیقه ٦۰ عباس بیگدلی)ـ خانه جوانان ساری ۲ (گلها دقایق ۷٥ سیروس ملک‌محمدی، ۷۷ حسین رحمتی)، داوری خوب بهمن بهلولی، کمک‌ها محمود خوشخوان، مرتضی زاهدی، هوا: نیمه اول‌ابری، نیمه دوم بارانی، تماشاگر ۷ هزار نفر، بازیکن اخطاری: سیروس جوشیری (سپیدرود).

ارزش بازی ★★★

خانه جوانان: غلامحسین رحمان‌نیا (دروازه‌بان ـ۳) ـ حسین رحمتی (۳)، سیروس ملک محمدی (۳)، محمدرضا فولادی (۲)، کسری مختاری (۲) از دقیقه ۷۲ حسین طبری (۲)، محمد علی مرادی (۲)، حسن شجاعی (۳)، ابوالقاسم علیزاده (٤)، رحیم دست‌نشان (۲)، حسین مکارمی (۲) از دقیقه ٥۸ محمدجعفر مهمانچی (۲)، جمع امتیازات: ۲٦

سپیدرود: مجید گلی (دروازه‌بان ـ۲) ـ جمشید محمدی (۲)، جمشید پذیرا (۲)، حسین صبوری (۲)، محمد احمدپور (۲)، حسین کامیاب (۳)، سیروس جوشیری (۲)، ناصر آذربراه (۲)، محمدعلی پاژخ (۳)، محمدجعفر روحی (۳)، عباس بیگدلی (۳) از دقیقه ۸۳ محمدرضا شیدفر(۱). مربی: مجید شاملو. جمع امتیاز ۲٥

الکترونیک صفر ـ رستاخیز ۲

شیراز ـ استادیوم ورزشی تاجگذاری ـ ساعت ٥ روز جمعه ۲٥ تیرماه ۲٥۳٥ شاهنشاهی «فوتبال دسته دوم جام‌تخت جمشید ـ هفته نهم»، صنایع الکترونیک شیراز صفر ـ رستاخیز خرمشهر ۲ (دقایق ٦و۱۰ محمد زراعتکار)، داوری خوب محمدصالحی، کمک‌ها: هادی‌دزفولی، تقی ممیز، زمین چمن، هواخوب، تماشاگر ٥ هزارنفر، درآمد ٥٦۰۰ تومان، ارزش بازی ★★

صنایع الکترونیک: علی حسینی (دروازه‌بان ـ ۲) ـ محمدرضا امیری (۲)، عباس پلوزاده (۳)، محمد شهیدی (۲)، امیرعینی‌فر (۲) از دقیقه ۷٤ داریوش رضائیان (۱)، منوچهر دوام (کاپیتن ـ ۳)، یونس فرجی (۲)، علی حسین‌زراعی‌فرد (۱)، از دقیقه ۳۷ رسول باصری (۲)، داراب نامدارپور (۳)، حسن‌بری (۲)،پرویز داوری (۳). مربی: ؟ جمع امتیازات: ۲٥.

رستاخیز: یوسفعلی‌محمدرضا(دروازه‌بان ۳) ـ صادق عویدی (۳)، حسن شمس(۲)، غلامرضا دانائی (۲) از دقیقه ٤٦ علیرضا قائدمقام (۲)، هوشنگ خلیفه (۲)، محمد زراعتکار (کاپیتن ـ ٤)، رضا قره‌گزلو(۲)، محمدمرادی (۳)، رضا ارجمند (۲)، از دقیقه ۷۸منصور حقیقت‌منش (۱)، عبداله شیرعالی (۳)، علی شوشتری (۲). مربی: عباس گیشوئی. جمع امتیازات ۲۷٫٥.

گلزنهای جام

۸ گل: پرویز مظلومی (تراکتورسازی).
٤گل: کامل انجینی (تهرانجوان) ـ محمودزراعتکار (رستاخیز).
۳گل: احمد آتشی (بوتان) ـ منوچهر دوام (صنایع الکترونیک) ـ اکبر حقیقت (راه‌آهن).
۲گل: محمدربیعی (بوتان)ـ داود تاجیکی (تهرانجوان) ـ خاندانی (آرشام)ـ حمید نیتی، بهتاش فریبا (راه‌آهن) ـ پرویز علمائی (تراکتورسازی).
یک‌گل: ساتری،خرم، ثابت‌پور،جباری، بیوک، هاشمپور (راه‌آهن) ـ ابوطالب، علی‌نیا (بوتان) ـ بری، دلاوری (صنایع الکترونیک) ـ محمدعلی پاژخ، طهماسبی، مه‌نمای اقدم، ایوب شارقی، جلیل‌صدیق احمدی و عباس کارگر (تراکتورسازی) ـ سید احمدی، حدادزاده وخلقی (آرشام) ـ بشکار، شمس ومرادی (رستاخیز) ـ زرین قلم، عباسوند و حاتمی (بانک‌سپه)ـ شجاعی، علیزاده، سیروس ملک‌احمدی و حسین رحمتی (خانه‌جوانان) ـ عباس بیگدلی (سپیدرود) ـ منوچهرضرابی، علی رحمانی و فتح‌آبادی (تهرانجوان).

تراکتورسازی باپیروزی ۰ـ۸ خود مقابل آرشام نه تنها بهترین نتیجه فصل را بدست آورد، بلکه بلطف معدل گل بهتر نسبت به راه‌آهن، صدرنشین بازیها نیزشد.

پرویز مظلومی آقای گل نیم‌فصل وزننده ٤ گل از ۸گل تراکتورسازی در برابرآرشام.

افریقائیها به‌خانه بازمی گردند!

باتحریم شدن المپیک ازجانب ۱٦کشور آفریقائی«بازیهای‌مونرآل» دیگر طنین آوای ستارگان سیاه قاره آفریقا را نخواهد شنید «نیجریه» شتاب زده و کم‌تحمل «مونرآل» را ترک گفت، کاری که پیش از این تانزانیا، سومالی وموریس دراندیشه انجام آن‌برآمده بودند.

بغیر از اینها، دیگرآفریقائیها سرنوشت خود را به‌یک تصمیم دسته‌جمعی سپردند، تصمیمی که در این عبارت خلاصه‌گردید: «اگرنیوزیلند از بازیهای المپیک اخراج نشود ما «المپیک» را تحریم خواهیم کرد» و وقتی لردکیلانین ابراز داشت:

«نیوزیلند» از بازیهااخراج نخواهد شد» این طنین‌ترک‌بازیها از جانب آفریقائیها بود.

«لردکیلانین» رئیس کمیته بین‌المللی المپیک که ابتدا دربرابر نامه ۱٦ کشور آفریقائی مبنی بر اعتراض آنها نسبت به حضور نیوزیلند دربازیها عکس‌العملی‌نشان نداده بود، باجدی‌ترشدن ماجرا اظهار داشت: این یک تراژدی است، کنار کشیدن از المپیک، مخالف روح ورزشکارانه است. «سیاست»درورزش‌اندوه‌و زیان برای ورزشکار پدید می‌آورد، در حالیکه من شخصا برای این‌گروه ورزشکاران زیان دیده ارزش و اعتباری‌خاص قائلم.

من برای مسئله داخل شدن سیاست در ورزش متاسفم، کنار کشیدن از صحنه المپیک بخاطر سیاست یک تراژدی غم‌انگیزست که حالا شکل گرفته و با آنچه در یک هفته اخیر بر من بخاطراین مسائل گذشته باید بگویم‌این‌سخت‌ترین «هفته‌ای» بوده که تاکنون گذرانده‌ام!

آفریقائیها روی مسائل تبعیض نژادی که درکشور آفریقای‌جنوبی وجود دارد. نیوزیلند را بخاطر سفر تیم رگبی‌اش به این کشور مورد غضب قرارداده‌اند، درحالیکه «رگبی» اصلا ورزشی در شمار بازیهای المپیک وتحت کنترل کمیته بین‌المللی نیست.

ودر برابراین‌حرفها، آفریقائیها از سوی دیگر میگویند: سفرتیم رگبی نیوزیلند به افریقای جنوبی مسئله خاصی برای ما نیست. بلکه موضوع داشتن رابطه ورزشی باآفریقای جنوبی است حالا ممکن است فوتبال باشد یا دوومیدانی یارگبی.

بهرتقدیر کمیته‌بین‌المللی‌المپیک اعلام کرده چون نیوزیلند از نظر این کمیته خطائی نکرده‌ازبازیهای مونرآل اخراج نخواهد شد وتحت این شرایط همه آفریقائیهابایستی به‌خانه برگردند.

روی موج المپیک

گرسنه‌ترین ورزشکاران دهکده

فنلاندیها رابایدگرسنه‌ترین ورزشکاران دهکده المپیک نام نهادو لقب پراشتهاترین‌قهرمانان هم ازآن ورزشکاران کشور شیلی‌است.

حالاکه صحبت ازغذادر دهکده‌شد باید دانست‌که مسئولان رستوران‌دهکده طوری‌برنامه‌های غذائی روزانه ورزشکاران را تدارک می‌بینند که‌هر ورزشکار ٥٥٥٥ کالری در غذای‌روزانه‌خود داشته باشد.

در رستوران دهکده بطورمتوسط روزانه ۳٦ هزار وعده غذاسرو میشودکه در دووعده ناهارو شام شامل ۲نوع سوپ، ۱٤نوع سالاد، ٤ غذای متفاوت، ۱۰نوع دسرو ۱۰نوع‌نان مختلف می‌باشد.

دراین میان فرانسویها شراب‌و پنیر مخصوص بخود را نیز به‌دهکده آورده‌اند که‌ازآن استفاده میکنند. همچنین آلمانهاکه آبجوهای مخصوص آلمان رابرای آمدن به‌دهکده از یاد نبرده‌اند.

دختران روس، شیفته فیلم «پدرخوانده‌دوم»

سینمای دهکده‌المپیک بنوبت اقدام‌به نمایش آثار ارزنده سینمای کشورهای‌مختلف میکند. قهرمان زن روسی‌درنخستین روزهای ورود خودبیش‌از هرگروه دیگر شیفته‌و علاقمندفیلمی بودندکه‌در هفته‌اول اقامت‌آنان‌در سینمای دهکده نمایش‌داده میشد. این فیلم «پدر خوانده‌دوم» و محصول امریکابود.

زندگی در دهکده راضی کننده نیست

دوایت‌استونز رکورددار امریکائی پرش ارتفاع مردان که در المپیک مونیخ برنده مدال برنز شد اززندگی دردهکده المپیک اظهار نارضایتی کرد،وی گفت:

ـمن احتیاج‌به‌مکانی دارم‌که تنهاباشم و متاسفانه‌اینجا در دهکده لمپیک، جائی نیست که من‌قادر باشم شرایط لازم برای طرززندگی مورد نظر خودرا فراهم‌کنم. چراکه مرادر کنار شش نفر دیگرقرار داده‌اندو هر ۷نفر مجبور در زندگی دریک اتاق هستیم!

پخش جریان بازیها در «سالوت٥»

دیروز همزمان‌بامراسم افتتاح بازیهای المپیک مونرآل، دوفضانورد شوروی‌که درحال حاضر در«سالوت ٥» درفضابسر میبرند بمدت ۳ساعت بوسیله پخش مستقیم در تلویزیون، جریان افتتاح‌بازیهای المپیک راتماشا کردند. دلیل‌طولانی‌تربودن مراسم پخش تلویزیونی برای فضانوردان روسی به‌نسبت مدت زمان مراسم افتتاح، علاقمندی آنان‌به تماشای تمرینات وزنه برداران شوروی درمونرآل وپخش تلویزیونی تمرینات این گروه‌بود.

آفریقای‌جنوبی از فیفا اخراج شد

فدراسیون بین‌المللی فوتبال «فیفا» دراجلاس خودکه‌روز جمعه درمونرآل تشکیل گردید با ۷۸رای‌موافق، ۱۱رای مخالف‌و ۱۳رای‌ممتنع رای‌به‌اخراج افریقای‌جنوبی ازاین‌بازی‌ها داد.

در همین اجلاس فیفابا٥۱رای موافق دربرابر٥ رای‌مخالف، جمهوری خلق چین رانیز به‌عضویت پذیرفت. لیکن ازاخراج تایوان‌خودداری کرد. حالااین بسته‌به‌نظر چینی‌ها است که‌با وجود عضویت تایوان، عضویت درفیفارا خواهندپذیرفت یاخیر. چین شرط پیوستن خودبه فیفارا، اخراج تایوان‌قید کرده بود.

شانسی برای تمرین!

ایستگاه مترو دهکده المپیک در مونرآل «صعود» نام دارد وبرای رسیدن‌به هوای آزادباید ۸٥ پله را بالارفت. چراکه معمولا پله‌برقی این ایستگاه خراب است. برای‌قهرمانان دوومیدانی خاصه دونده‌ها این‌فرصت خوبی است تاتمرین کنند!

پاسخ لردکیلانین به‌کشور های آفریقائی

متن اعلامیه‌ای‌که ازجانب لرد کیلانین رئیس کمیته بین‌المللی المپیک درپاسخ۱٦ کشور افریقائی خواهان اخراج نیوزیلند راازبازیها، در مونرآل انتشار پیداکرد ازاین قرار می‌باشد.

ـ ورزش رگبی در برنامه بازیهای المپیک‌نیست و ما هیچگونه کنترلی‌روی آن‌نداریم. همانطورکه مطلع هستید،تا آنجاکه حدومرز قدرت‌کمیته بین‌المللی المپیک میباشد، در المپیک قبل «۱۹۷۲» افریقای جنوبی از بازیها اخراج شد.

متن نامه شما موضوع یک‌بحث پیچیده دراجلاس اخیر کمیته بین‌المللی المپیک‌گردید ونتیجه‌ای که بدست آمد گویای این بودکه‌این‌موضوع هیچ‌ارتباطی به کمیته‌بین‌المللی المپیک‌ندارد.بنابراین وباتوجه به‌این که کمیته ملی‌المپیک نیوزیلند وتیم‌های وابسته بدان ازاصول ومقررات المپیک هیچگونه سرپیچی نکرده‌اند، اخراج این‌کشور ازبازیها هیچ موردی ندارد.

تایوان:
ترک المپیک برای ماحیاتی بود

بالاخره هیاهوی «تایوان» و جنجالی که در آستانه المپیک در اطراف خودبرپا کرده‌بود، با بازگشت ورزشکاران این کشور به دیارخود پایان گرفت‌و کانادائی ها، که این‌ماجرامیتوانست‌ضربه‌ای کشنده بر پیکر بازیها در صورت لاینحل ماندن وارد آورد، نفس راحتی کشیدند. بخصوص این که دراین گیرودار پای‌ابرقدرتی چون امریکا هم بمیان آمده‌بود وکار به تهدید کردن برای‌تحریم کردن هم کشیده شده بود.

بهرتقدیر تایوانیها با وجودی که«کانادا» به آنها این اجازه راداد باپرچم و سرود کشورشان در بازیهاشرکت کنندوفقط بجای نام «جمهوری چین»، تایوان رابه کار برد المپیک‌راترک کردند. «کانادا» در آخرماجرا حاضر شد بهرخلاف صحبت‌های پیشین اجازه دهد سرود و پرچم کشور تایوان درمراسم افتتاح و بازیها بکار آید ونام «تایوان» بر ورزشکاران این کشور باشدولی تایوانیها نام «جمهوری چین» را می‌خواستند.

یک سخنگوی رسمی کمیته‌ملی المپیک تایوان پس‌از بازگشت‌به کشور خود از مونرآل، در این مورد گفت: ما نمیتوانستیم چیزی راکه «نام‌ملی» و وحدت کشورمان رابخطرمیاندارد، بپذیریم. ترک المپیک خیلی دشوار و ناراحت کننده‌است ولی برای‌ماانجام‌چنین عملی لازم بود.

بهر حال «تایوان» در المپیک مونرآل غایب‌است که‌آنهم‌پس از برپاکردن جنجالی‌دلهره‌آور صحنه را ترک کرد.

بعداز این‌که کانادائیهاموافقت نسبی خود برای شرکت تایوان در بازیها را ابراز داشتند، در جلسه کمیته بین‌المللی المپیک‌هم این مسئله عنوان گردید که نام این کشور درکمیته بایستی از چین ملی به تایوان تبدیل گردد.

دررای گیری مزبور با حساب اعضاء کمیته بین‌المللی المپیک ۲ـ٥۸ رای به عوض شدن نام‌این کشور در کمیته بین‌المللی‌دادند.

سئول روز و بحث داغ المپیک مونرآل

دوپینگ خونی!

شایع شد که :
قهرمانان آلمان شرقی همه دوپینگ می کنند

از هم‌اکنون، در دهکده المپیک ، همه‌جا صحبت از اینست که شوروی و امریکا قادرند باز هم سلطه‌ی خود را براین بازیها ادامه دهند یا دو آلمان ، بویژه آلمان شرقی ، قادر است حداقل یکی از این دو قدرت بزرگ را از یکه‌تازی بازدارد ؟

مفسران ورزشی ، همه ، امریکا، شوروی، آلمان شرقی و آلمان غربی را چهار کشوری میدانند که برای کسب افتخارات و برتری‌جویی در این‌دوره ، شایسته‌تر از دیگر کشورها هستند، اما داستان بزرگ، قدرت حیرت‌انگیز آلمان شرقی است که میخواهد در این‌بازیها بالاتر از همه قرار بگیرد و بدین منظور، دولت‌جمهوری دموکراتیک آلمان از هیچ کوششی برای ظهوردرخشان قهرمانانش فروگذار نکرده است تا نشان دهد که نسل تازه‌ی این کشور سمبل سالمترین و بهترین نسل‌های کنونی ملتهاست .

قهرمانان آلمان شرقی این پرسش‌ها را در دهان همه‌انداخته‌اند و شیوه‌ی این افکاررا درمغزها زیانه‌دارتر میکنند که شیوه‌ها و تکنیک‌های بدن‌سازی آلمان شرقی میتواند قابل‌قبول باشد؟ و اصولا بدین طریق که آنها عمل کرده‌اند ، از نظر مقررات المپیک‌ها دوپینگ محسوب میشود یا نه ؟

شیوه تازه دوپینگ

شیوه‌های متداول در آلمان شرقی اینست که از اورمونهای انرژی‌زا (آنابولیک استروئید) و محرکهای الکترونیکی برای عضله استفاده میکنند و این تازه تمام آن چیزی نیست که اینان برای فزونی بخشیدن به‌قدرت قهرمانان خود بکار میبرند.

یکی از آخرین متدها ، مصرف‌یکنوع محرک مصنوعی است که آنرا «دوپینگ خونی» مینامند . بدینصورت که مقداری از خون یک قهرمان را چندهفته پیش از شرکت او در یک مسابقه میگیرند و آنرابطریق پزشکی، منجمد میسازند. سپس با تزریق دوباره این خون به‌بدن قهرمان ـ پیش از آنکه‌بخواهد درمسابقه‌ای شرکت کند ـ سبب میشوند که او بحد کافی وخارج‌از حد معمول بتواند از اکسیژن محیط استفاده نماید.

کمیته بین‌المللی المپیک که بشدت دوپینگ‌قهرمانان را با آزمایشهای سخت پزشکی ، کنترل میکند وهرنوع داروی محرکی را ممنوع کرده و حتی در این مورد چندبار قهرمانانی را قربانی این نظارت دقیق خود کرده است، تا هیچ‌نوع مواد دارویی غیرمجاز که بطریق غیرطبیعی نیروی یک ورزشکار را افزایش میدهد مصرف نشود، در این مورد قادر نیست شدت عمل بخرج بدهد و درواقع باهیچ آزمایشی ممکن نیست که موادی مصنوعی یا دارویی را در بدن قهرمانان آلمان شرقی تشخیص داد .

وقتی که‌در بازیهای المپیک زمستانی دوتن از شرکت کنندگان ، یکی‌بدلیل مصرف‌قلره‌بینی ودیگری بسبب مصرف قرص مسکن ازادامه مسابقات خودمحروم میشوند، آیا این سئوال نباید مطرح‌شود که آلمان شرقی که‌به شیوه‌ی‌نو،اما بطور غیرطبیعی برنیروی بدنی‌وبازده عضلانی ورزشکارانش‌می‌افزاید ،چرا باهیچ‌واکنشی روبرو نمیشود.

برق طلا

بهرحال درمیان مردان امریکاوزنان آلمان‌شرقی، که‌در مسابقات شنای بازیهای المپیک مونترال حضوردارند، چهره‌های بسیار معروفی میتوان دید که‌ازهمین حالا برق مدال طلا روی سینه آنهابچشم میخورد.

یکشنبه «امروز» سرنوشت مدال طلای ۲۰۰ متر پروانه مردان و چهارشنای امدادی‌زنان‌معلوم میشودواین به‌هردوکشور مهلت میدهد تاازهمان روزنخست به‌جمع‌آوری مدالهای خود بپردازند.

گرچه‌امریکائیها قادر نبوده‌اند جانشینی برای «مارک اسپیتز» ـ کسی‌که ۷مدال طلای‌مونیخ رابه گردن آویخت و کاری افسانه‌یی کرد ـ بیابند،اما آنها بخود امیدوارند که با درخشش تمام هر۱۳مدال‌مسابقه‌های شنای مردان‌رابخود اختصاص دهند.

امریکائیها، یك فوق ستاره هم درمیان زنان شناگرخود دارند، بنام «شرلی باباشوف» که‌دررشته‌های ۱۰۰و ۲۰۰ متر آزادرکورددارامریکا ودر ۴۰۰ متر صاحب رکورد جهانی‌است، باباشوف که۱۹ ساله‌و اهل «فونتزوالی» کالیفرنیا است، میتواندا حتمالا دراین رشته‌ها مدالهای طلارا ازچنك «دادر

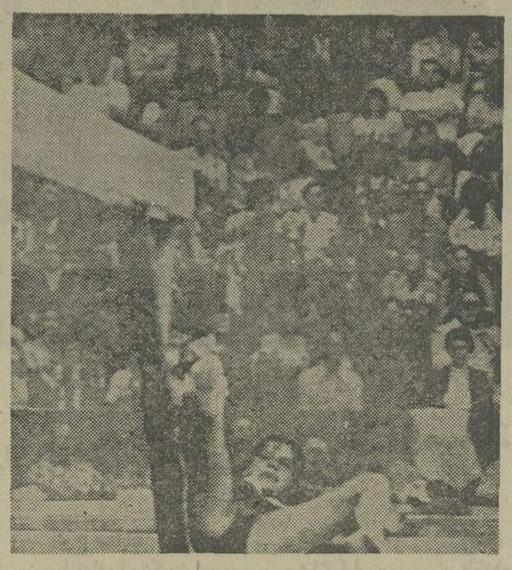

اولگاکوربت ستاره بزرگ ژیمناستیك بانوان شوروی . تصویر لحظه سقوط او در یکی از تمریناتش در مونرآل است

شناگر آلمان شرقی درآوردو یا حداقل رقابتی شیرین وبسیار داغ راسبب شود.

اگر دراین مود بایدشاهد رقابت فشرده آلمان‌شرقی و امریکابود، روس‌ها در ژیمناستیك، بویژه در قسمت زنان ، مدالها را درو میکنند وبه‌این طریق برتعداد مدالهای طلای خود می‌افزایند تا تعادلی بین خود و دو دیگر رقیب، یعنی امریکا و آلمان شرقی بوجود آورند.

اولگاکوربوت ،که قلب میلیونها مردم را در المپیك‌مونیخ تسخیرکرد ، به‌این بازیها آمده‌است . اوهنوز هم‌بهترین ژیمناست کشور شوروی است، درحالیکه «لودمیلاتوریشوا» هم که همه بر سر مدال طلای اوشرط می‌بندند، درکنار او کمك میکندکه هرچه‌بیشتر برذخیره طلاونقره شورویها افزوده شود.

برای بازیهای المپیك ۱۹۸۰
شوروی درانتظار ۱۵۰هزار توریست

از زمانی که کمیته‌بین‌المللی المپیک، برگزاری‌بیست‌ودومین دوره بازیها را بعهده شهر مسکو گذارد،همواره مسئولین روسی در فرصتهای مناسب‌از میزبانی کشور خود و امتیازات فراوانی که‌المپیک آینده‌ازآنان برخوردار خواهد بود سخن بمیان آورده‌اند. و همتلاش گردانندگان روسی هر چه‌بهتر برگزار کردن بازیهای دوره آینده است، بهمین منظور در هر میدانی که فضائی مشابه صحنه المپیک دارد، چندکار شناس روسی به تجزیه‌وتحلیل قضایا و مسائل مشغول‌هستند واین میرساند براستی‌شوروی برای چهار سال بعد هیچ‌چیز را بدست قضا و قدر نخواهد سپرد.

شاید که‌این‌مسئله‌که‌اشاره‌ای به دقت نظر روسها می‌کند، ربطی بمبازیهای المپیکنداشته باشد ولی یادآوری این نکته که روسها در سال ۱۹۷۰ میزبان دومسابقه قهرمانی‌جهان بودند که برخلاف مسابقاتیکه کشور شوراهادرگذشته‌میزبانی کرده بودند، از هر جهت متفاوت بود، آنها تسهیلات فراوانی برای گروه رسانه‌های گروهی و خبرنگاران رادیو و تلویزیون تدارک دیده بودند. این همه توجه و مراقبت از کم وکیف ماجرا، چیزی‌نیست مگر اینکه براستی روسهاقصد دارند، اگر برگزار کننده‌ای‌بی همتا بشمار نیایند، حداقل میزبانی موفق در بازیهاباشند.

۱۰۰ متخصص

با این مقدمه باید که‌ای صحبت سرگی پائولف نماینده هیئت دولت شوروی نشست تا از زبان آنها مطالب‌تازه‌ای شنید. پائولف در گفتگو باخبر گزاری فرانسه اعلام‌کرد،تجربه بازیهای المپیک‌های‌گذشته‌برای مسکو کمک فراوانی خواهد بود.

مسئولین ورزش شوروی‌در این جلسه گفتگو مانند اعلام کرد، که درزمان برگزاری‌بازی های مسکو ،امید دارند که‌حد اقل ۱۵۰هزار توریست‌خارجی به مسکو بیایند واز نزدیک شاهد وناظررویدادهای‌المپیک باشند.

این گروه سوای محاسبه ورزشکاران ، سرپرستان‌گروه های مختلفو نمایندگان‌وسائل ارتباط جمعی خواهد بود.

سئوال شد،چطور مسئولین روسی بازیهای ۱۹۸۰ قادر به پذیرائی از این گروه عظیم خواهند بود؟

تلاش برای ساختن هتل

پائولف جواب داد، قبل از هر چیز ما سعی کرده‌ایم که هتل هائی با ظرفیت‌خیلی زیاد برای پذیرائی بسازیم و برای این منظور ما قرارداد هائی با متخصصان ساختن‌ساختمان های بزرگ‌فرانسوی،امریکائی سوئدی و یوگوسلاو بسته‌ایم. این هتل ها که تعدادی ازآنها در دست ساختمان میباشد به وسائلی مجهز خواهندبو که توقع توریستهای خارجی را برآورده نماید.

وزیر ورزشی شوروی ه چنین اظهارداشت: مقامات‌ایر کشور قوانین کنونی شوروی را در موردتعطیل اماکن‌عمومی در ساعت ۲۳ تغییر خواهند داد. و قوانین موجودنرمش وانعطاف بیشتری خواه یافت، زیرا روشن است ـ تماشاگران بعد از این ساعت‌ب اقامتگاه خود باز خواهند گشت.

همچنین در موردتغذیه‌این گروه از تمام امکانات حمل‌و نقل و همچنین اطمینان ازتازه بودن مواد غذائی عمل خواهد شد.

تجربه بازیهای دانشجویان موارد استفاده زیادی برای‌ما داشته است وهم اکنون ۱۰۰ متخصص در حال مطالعه و بررسی هستند که از این‌بابت دچار مشکلی نشویم.

پائولف در خاتمه گفتارش اعلام کرد که سیستم‌حمل‌ونقل بازیهای المپیک‌زمستانی‌گرنوبل که‌بسیارموثربوده‌اند، استفاده خواهد شد. به‌این ترتیب‌گمان میکنم، تماشاگر ـ ورزشکار سر پرست ـ روزنامه نگاربا هیچ مشکلی برخورد نخواهند کرد.

تایوان سپاسگزارست!

فدراسیون فوتبال تایوان از رهبران فدراسیون بین‌المللی فوتبال (فیفا) بخاطر اینکه این کشور را ازادامه عضویت خود محروم‌نکردند سپاسگزاری کرد .

« چینگ‌وی‌یوان » رئیس فدراسیون فوتبال تایوان‌در این‌باره گفت :تایوان‌از اینکه از عضویت فیفا اخراج‌نشده سپاسگزار است ، ما ضمن اینکه « بقا» در فدراسیون بین‌المللی سبب میگرددتلاش های دیگران برای‌پهم ریختن موجودیت و اساس کار ما باناکامی مواجه شود .

فدراسیون بین‌المللی فوتبال در جلسه خود در مونرال ضمن پذیرفتن «چین» به عضویت خود، تایوان را نیز همچنان در عضویت نگاهداشت ، در حالی که چینی ها عنوان کرده‌اند در صورت اخراج تایوان به فیفا خواهند پیوست .

در رای گیری در مورد اخرا ج‌یا عدم اخراج‌تایوان از «فیفا» اعضاء فدراسیون بین‌المللی فوتبال ۵ـ۱۵ به بقاء تایوان رای دادند .

خروج ورزشکاران نیجریه از مونرآل

ورزشکاران نیجریه به دیار خود بازمیگردند ،این آخرین‌لحظات‌اقامت نیجریه‌ایها درمونرآل است که با پرواز ازفرودگاه مونرآل به سوی لاگوس حکایت شرکت آنان دربازی های المپیك مونرآل به‌آخرمیرسد.

نیوزیلند:
چرا افریقائیها به‌ما معترضند؟

یک مصاحبه مطبوعاتی در دهکده المپیک گروهی‌از افراد گروه ورزشی نیوزیلند در مونرآل‌را رودررویخبرنگاران قرار داد .

اجان‌واکر دونده معروف نیوزیلندی و «بیل‌هولی» یکی از سرپرستان اکیپ درشمار مصاحبه کنندگان بودند که در این گفتگو هدفمستقیمسئوالات خبرنگاران قرار داشتند .

عکس‌العمل جان‌واکر

در سر آغاز گفتگو یکی از خبرنگاران از «جان واکر» پرسید: عکس‌العمل‌شمادرمقابل مسئله سفر تیم «رگبی»نیوزیلند به آفریقای جنوبی‌که عامل‌همه این ماجرا میباشد چه بود ؟

«واکر» برای جواب دادن‌به این سئوال حساس نگاهی به سرپرست خود کرد و وقتی‌او فقط سرش‌را تکان‌داد،«واکر» با حالتی خاص گفت : متاسفم من نمیتوانم به این پرسش جواب بدهم .

لازم به تذکرست که سفر تیم رگبی نیوزیلندبه‌آفریقای‌جنوبی سبب گردیدتعدادی کشورهای آفریقائی بازیهای المپیک را بخاطر حضور نیوزیلند تحریم نمایند .

روابط ۲۶ کشور دیگر

«هولی» سرپرست‌ورزشکاران نیوزیلند در مونرال در مورد مسئله پیش‌آمده ابراز داشت : ۲۶ کشور با آفریقای جنوبی رابطه ورزشی دارند و من متعجبم چرا فقط با سفر تیم رگبی نیوزیلند به آفریقای جنوبی ، آفریقائیها حضور نیوزیلند در بازیها راغیرمعقول میدانند و در پی تحریم المپیک میباشند .

بهرحال ما بازیها را با پیش آمدن این مسائل ترکنخواهیم کرد، و بیرون رفتن ما ازبازیها در صورتی‌خواهدبود که‌کمیته بین‌المللی امر به اخراج ما دهد که آنوقت متابعت خواهیم کرد، و اگرنه با تهدیدآفریقائی ها ما از بازیها بیرون‌نمیرویم .

جدال از دست رفته

«جان‌واکر» که جدال او با «فیلبرت بائی» دونده تانزانیائی میتوانست از پرشکوه‌ترین صحنه‌های المپیک باشد ، درمورد بیرون ماندن‌رقیبش‌از المپیک اظهار تاسف کرد .

«بائی» که اهل تانزانیاست ، با تحریم بازیها از جانب کشورش‌شانس‌شرکت درالمپیک را از دست داد . «واکر» در مورد بائی گفت : نبودن او در المپیک باعث اندوه منست ، سیاست باید از ورزش جدا باشد تا چنین حوادثی پیش نیاید .

آخرین مسافرالمپیکی ایران
فرشید انتقامی، دارنده «کمربندطلائی» رومانی به‌مونرآل میرود

بقیه‌از صفحه ۲۵

روز پس‌ازدیدارهای دوستانه رومانی می‌تواند ، براحتی و بدون بیم و اضطراب در مسابقات مشتزنی شرکت‌جوید. این نظریه موردتائید «ولادار» سر مربی تیم ملی رومانی هم قرار گرفت و او «فرشید»را که درمسابقات آسیائی‌بانکوک ۱۹۷۳ ضمن کسب مقام دوم ،

کاپ تکنیک مسابقات را هم ربود، به عنوان نخستین مشتزن المپیکی ایران برگزید، اما علیرغم تائیدهای پزشکان رومانی و توصیه «ولادار» فدراسیون زیر بار نرفت و محض احتیاط ، انتقامی را وادار کرد که مورد معاینه پزشکان ایرانی هم قرار گیرد.

اینجا هم سه ، چهار پزشک متخصص ، رای به سلامت «فرشید» دادند، ولی بیم و اضطراب ناشی از اینکه مبادا، «انتقامی» حادثه‌مرگبار مسابقه‌دوستانه‌ایران ـ رومانی در رشت را تکرار کند ، از سر فدراسیون دست‌برنداشت و از اینرو تصمیم گرفته شد،

که او به عنوان سرپرست تیم با مسافر «توریستی» اعزام گردد ، که اینها هم میسر نشد .

اما دیشب ، اطلاع یافتیم که آقای فتح‌اله امیرعلائی رئیس فدراسیون مشتزنی ، انتقامی ، مشتزن جنگنده و خوب کمرک را بخرج خود روانه مونرآل میسازد . حال باید دید که «فرشید» تنها تماشاگر مبارزات همتاهای خود و دیگر ورزشکاران خواهد بود ، یا او رابنحوی در لیست‌تیم‌ملی جای خواهند داد .

بهرحال اگر این ملی‌پوش ۲۱ ساله تهرانی در تیم جای بگیرد، بایستی گفت که‌مثلث توقع ما، به مربع تبدیل می گردد.

«فرشید» مشتزنی است بسیار با تکنیک ، پرنفس ، جنگنده که در عالیترین شرایط ممکن قرار دارد.

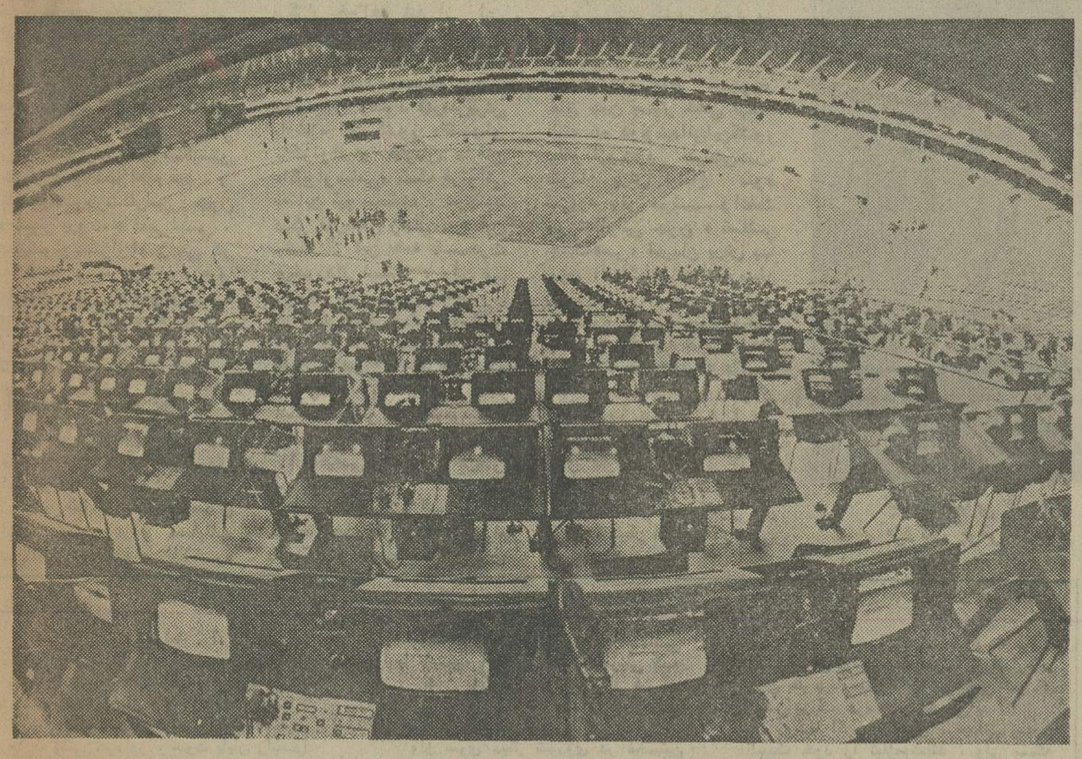

جایگاه‌ویژه‌خبرنگاران

جایگاه مخصوص خبرنگاران ونویسندگان ورزشی دراستادیوم المپیک مونرآل، هر خبرنگاری روی میز خود تلویزیونی دارد که از طریق آن قادرست تمام مسابقات در محل‌های مختلف را ببینند .

جام پهلوی برای بدمینتون

فدراسیون تازه تاسیس بافته بدمینتون ایران‌بمناسبت پنجاهمین سال بر افتخار دودمان پهلوی، در صدد برگزاری یک سری مسابقات بدمینتون زیر نام جام پهلوی» بر آمده است که‌از روز جمعه اول مرداد ماه در سالن بدمینتون امجدیه آغاز می‌گردد و روز پنج شنبه ۷ مرداد با اجرای مراسم خاصی خاتمه می‌یابد. تا کنون ۸ استان‌آمادگی حضور خود را بر این مسابقات اعلام کردند و انتظار میرودتاروز آغازاین مسابقات (جمعه اول‌مرداد) تمام استانهای دیگر ایران شرکت خود رابه فدراسیون بدمینتون اطلاع دهند.

مسابقات بدمینتون‌جام پهلوی» بصورت تیمی‌و انفرادی برگزار می‌شود ، ضمن اینکه‌هر استان‌میتواند با تیم ۸ نفره‌ای (۵ پسرو ۳ دختر) در این مسابقات حضور پیدا نمایند وحداقل نفرات تیمی هر استان۶نفر است (۴ پسر ۲ دختر) . استانهائی که کمتر از ۶ بازیکن داشته باشندمیتوانند در قسمت انفرادی شرکت کنند.

ناگفته‌نماند که‌ورزشکاران شهرستانی در طول انجام این مسابقات و تاپایان آن بخرج فدراسیون بدمینتون در اردوی داودیه اقامت خواهند کرد.

ماموران پلیس همه‌جا مراقب هستند

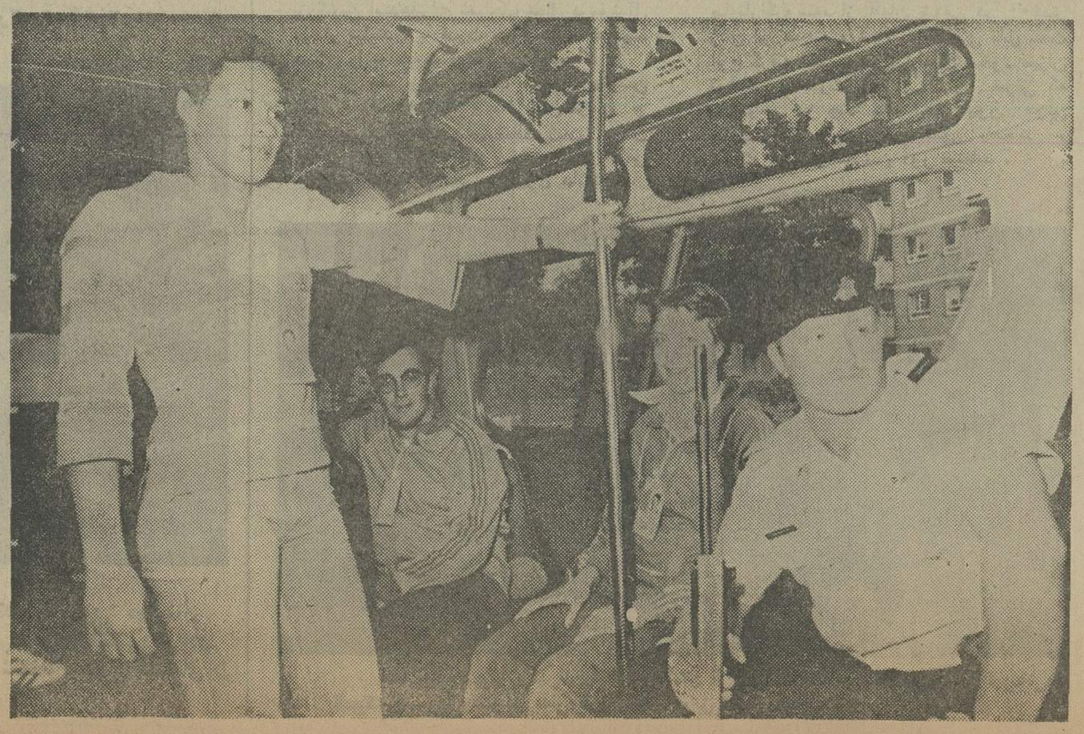

یک پلیس مسلح کانادائی در کنار چند ورزشکار هلندی ، این نمونه‌ای از اقدامات امنیتی کانادائیها برای حفظ سلامت ورزشکاران حاضر در المپیک است که‌پلیس‌و ورزشکارلحظه‌ای جدائی ندارند.

این تصویر داخل یک‌اتوبوس را نشان میدهد که ورزشکاران‌به محل تمرین میروند.

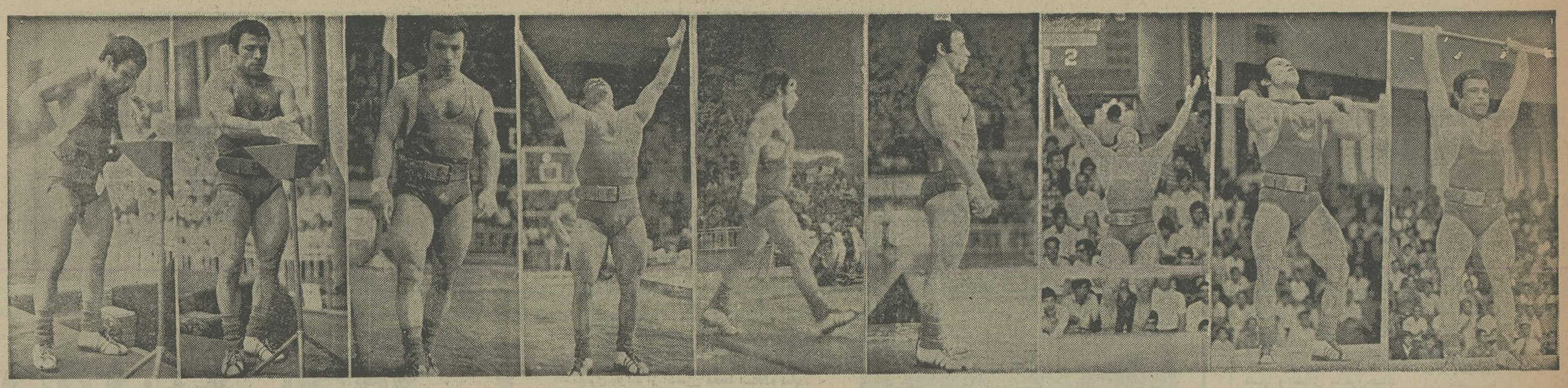

نمودار افتخارات نصیری در بازیهای المپیك ، آسیائی و جهانی

سال	نوع مسابقه	رکورد	عنوان جهانی
۱۹۶۴	بازیهای المپیک توکیو	۳۱۰ کیلو	پانزدهم (باوزن مگس وزن)
۱۹۶۵	مسابقات جهانی تهران	۳۳۵ کیلو	چهارم
۱۹۶۶	مسابقات جهانی برلین	۳۵۰ کیلو	سوم
۱۹۶۶	مسابقات المپیک آسیائی	۳۵۲/۵ کیلو	قهرمان
۱۹۶۷	مسابقات پرالمپیک	۳۶۰ کیلو	قهرمان
۱۹۶۸	بازیهای المپیک مکزیکو	۳۶۷/۵ کیلو	قهرمان
۱۹۶۸	مسابقات جهانی مکزیکو	۳۶۷/۵ کیلو	قهرمان (همزمان با المپیک).
۱۹۶۹	مسابقات جهانی ورشو	۳۶۰ کیلو.	قهرمان
۱۹۷۰	بازیهای آسیائی بانکوک	۳۶۵ کیلو	قهرمان
۱۹۷۰	مسابقات جهانی کلمبوس	۳۶۲/۵ کیلو	قهرمان.
۱۹۷۱	مسابقات جهانی پرو	۳۶۲/۵ کیلو	سوم
۱۹۷۲	بازیهای المپیک مونیخ	۳۷۰ کیلو	دوم
۱۹۷۲	مسابقات جهانی مونیخ	۳۷۰ کیلو	دوم
۱۹۷۳	مسابقات جهانی هاوانا	۴۳۰ کیلو	قهرمان (مگس وزن)
۱۹۷۴	بازیهای آسیائی تهران	۲۳۲/۵ کیلو	قهرمان
۱۹۷۴	مسابقات جهانی غیلی‌پین	۲۳۲/۵ کیلو	قهرمان

بقیه از صفحه ۲۵

ز موقعیت خود نماینده‌ای توان به میدان فرستاده‌بود. نصیری که حرکتی صعودی غاز کرده بود ، ۲٫۵ کیلو رکورد مسابقات برلین‌را ترقی اد و با ۳۵۲٫۵ کیلو اولین دال طلای خود را بگردن آویخت .

اختلافات غیرورزشی و خالت امور سیاسی دراد ر- رزش سبب شد مسابقات انی ۱۹۶۷ انجامنشود ولی همین اوان نصیری آنقدر بزرگ شده بود که حریفان برای اوحسابی تازه باز کنند، حسابی که سرفصلش بنام محمد نصیری نوشته میشد.

مکزیک شاهد تولد حقیقی و در دیدارهای «پرالمپیک» بود، رکورد ۳۶۰ کیلوئی نصیری او را بالاتر از «جیتسن روسی» ـ «فولادی مجاری» و دیگران در یک مسابقه غیررسمی قرار داد و سرانجام منزلگاه حقیقت نمودار شد .

بازیهای المپیک مکزیک ، دومین صحنه المپیک برای خروس طلائی مابود، نصیری که حالا بواسطه رکوردشکنی های پیاپی شهره خاص و عام شده بود یکی از امیدهای قهرمانی بحساب می‌آمد. ولی قبل از آغاز مبارزات جیتسن روسی وفولادی‌مجاری رکورد های تازه‌ای‌برای جهان‌آفریده بودندو به‌این خاطر پیش‌بینی پس دشوار بود.

از همان آغاز جنگ بزرگ صیری ـ فولادی و چتینی ش‌بینی میشد جیتسن تا نجا نزول کردکه یکلهستانی بنام هنری‌تریبیکی جا پای او گذاشت تو برای‌مقام سوم‌خود را بالا کشید .

نصیری و فولادی در پی حرکات یکضرب و پرس دوضرب رسیدند . فولادی که برتری خودرا دراین‌دوحرکت نشان داده‌بود با ۳۷٫۵کیلو دوضرب مجموع خود را به ۳۶۵ کیلو رساند و درانتظار حرکات نصیری باقی ماند.

نصیری که در دوضرب تخصص و مهارت بسزائی داشت اولین یورش راباوزنه ۱۴۲٫۵ کیلو آغاز کرد ، این سنگین‌ترین رکورد دوضرب‌در خروس‌وزنها بود، پیروزی نصیری مقابل این وزنه مدال نقره را برای او مسلم کرد ولی هنوز او برای دریافت مدال طلا به رکوردهای بهتر نیاز داشت .

نصیری که برای برابری با فولادی هنوز ۷٫۵ کیلو عقب بود در بار دوم تقاضای ۱۵۰ کیلو را کرد که خوشبین‌ترین افراد پیروزی نصیری رامقابل این وزنه مجسم نمی‌کرد.

ولی نصیری قمار بزرگ‌را آغاز کرده بود ، سالن وزنه برداری مکزیک در سکوتی محض فرورفته بود، از همه نگران‌تر فولادی ، مجاری پرسابقه بود که با چشمانی از حدقه درآمده به نصیری و وزنه سنگین ۱۵۰ کیلوئی‌خیره شده بود .

نصیری با همان ژست همیشگی درحالیکه یا علی را با صدای بلند اداکرد باسرعت بسوی وزنه رفت و درمیان شگفتی همه این وزنه را به سینه کشید و با قدرت تمام و با درخششی خیره‌کننده انرا بالای سر فرستاد.

شادی نصیری و همراهان حد و وصفی نداشت ولی این پایان کار نبود، چرا که هردوتن ، نصیری و فولادی برای تعیین سرنوشت بسوی شاهین ترازورفتند و اینجا بود که نصیری با پشتکی سریع شادی خودرا نشان‌داد و به این ترتیب بدنبال ۲سال انتظار، نصیری اولین مدال طلای المپیک را تصاحب کرد.

پیروزی نصیری بواقع شاهکارقهرمان ایرانی‌درحرکت دوضرب بود ، او در آن مسابقه ۳۸ کیلو بیش‌از دو برابر وزن خود وزنه بلند کرد و بعد ازتساوی باقهرمان مجاری بلطف چندصدگرم‌سبکی بدن مدال طلا را برد.

تکرار حکومت

حکومت نصیری در ورشو و کلمبوس نیز تکرار شد . خروس طلائی ایران در سال های ۱۹۶۹ (ورشو) و ۱۹۷۰ (کلمبوس) دومدال طلای‌دیگر برمجموعه افتخارات خود علاوه کرد، در ورشو با ۳۶۰ کیلو و در کلمبوس با افزودن ۲٫۵ کیلو به رکورد قبلی قهرمان جهان شد . در همین اوان دربانکوک دومین مدال طلای آسیائی را صاحب شد .

حریف او «کن‌کیچی‌اندو» بود که پابپای او برای فتح مدال طلا جنگیدوسرانجام نصیری بازهم در حرکت دوضرب برتری خود را ثابت کرد ودرمقابل رکورد ۳۶۲٫۵ کیلوی حریف با ۳۶۵کیلو مدال طلابرد .

پس‌از این سه مدال طلا در مسابقات جهانی پرونصیری‌بواسطه آسیب‌دیدگی دست‌نتوانست‌مدافعی پرقدرت باشد ودر مصافباحریفان تاسکوی شماره ۳ نزول کرد .

مونیخ مکان تازه‌ای بود که نصیری بدومین مدال طلای‌المپیک میاندیشید . این‌بارهم‌فولادی‌قهرمان مجاری حاضر بود واتفاق اینکه یک روسی آشنا درکنار او چشمبه مقام قهرمانی داشت .

فولادی آمده بودانتقام‌ناکامی های گذشته را ازنصیری‌بازستاند، این‌بار توفیق‌یافت به آرزوی‌دیرینه خود جامه عمل بپوشاند و پس‌از مدالهای طلای جهان واروپا مدال طلای المپیک راهم صاحب شد.

نصیری علیرغم اینکه ۲٫۵کیلو رکورد مکزیک خو را ترقی داد و تا ۳۷۰ کیلو پیش‌رفت‌ولی‌نتوانست خود را به مجموع ۳۷۵ کیلوئی حریف مجاری برساند. وبدین‌سان دومین مدال المپیک را بارنگی نقره‌ای برگردن آویخت .

پیوستن به گروه مگس :

از سال ۱۹۷۳ او باجدائی از گروه خروس‌وزنهابدسته مگس‌وزن پیوست ، اولین بار حضور اودر این دسته همراه بارکورد شکنی خارق‌العاده نصیری بود، اویکباره در طول یکشب و درعرض چند ساعت ۷٫۵ کیلو در دوضرب و ۷٫۵ کیلو در مجموع‌رکورد های جهان را ترقی داد و نام خود را در جمع رکورددداران مگس‌وزن جای داد .

پیروزی هاوانا اولین‌موفقیت‌او در مگس‌وزن بود وسال بعد در تهران سومین مدال طلای‌بازیهای آسیائی را نیز بگردن آویخت و دربی‌این پیروزی راهی مانیل شد تا از عنوان جهانی‌خود دفاع‌کند، نصیری در مانیل نیز بالاتر از رقبا قرارگرفت و یکبار دیگر به افتخار پیروزی‌اوسرود شاهنشاهی درسالن مسابقه طنین گرفت .

ظهور یک ناراحتی درناحیه پشت ران تاحد زیادی اورامتزلزل ساخت ، تاجائیکه مدتی دور از تمرینات زمان را سپری کرد و هنگامیکه درجام دوستی شوروی‌و جام شمشیرابی آلمان شرقی از دور مسابقات حذف شد، همگان بیماری و ناتوانی ناشی از عدم سلامت را مر او تائید کردند و وقتی که در مسکو در جریان مسابقات جهانی نصیری از میدان رقابت بخاطر ناکامی‌حرکت‌یکضرب حذف شد همگان پرونده اورابسته شده تلقی کردند ولی‌بدنبال‌یکسری معاینات پزشکی لزوم عمل جراحی برمحل مورد بحث اعلام شد و مرد بزرگ وزنه‌برداری ایران‌بدنبال کسب مجدد سلامتی‌به‌تمرینات‌روی کرد و دردیدار دوستانه ایران و مصر به رکورد ۲۵۰ کیلودر خروس‌وزن دست یافت .

حالا نصیری با این سابقه به استقبال رقبای بزرگ خود در مونرآل میرود ، رقبائی‌که درصدر انها وروتیس‌روسی، اسمالچرز لهستانی و تاکاچی ژاپنی قرار دارند ، آیا این مثلث قدرت‌اجازه درخشش به معجزه‌گر بزرگ‌ایرانی را میدهند ؟ آیا نصیری قادراست رکورد های منتظره را تکرار کند واین‌بارهم بدن او به صاحبش وفادار خواهدماند یا اینکه بایدتا لحظه آغاز ثانیه شماری کرد و واقعیت را از نزدیک رویت نمود.

پرزیدنت فورد به مونرآل نخواهد رفت

رون‌نسن ،سخنگوی کاخ سفید واشنگتن‌اعلام کرد، برخلاف قرار قبلی پرزیدنت جرالد فوردرئیس جمهوری ایالات متحده امریکا برای مشاهده از نزدیك مسابقه های قهرمانان امریکائی درالمپیك، به‌مونرآل نخواهدرفت .علت تغییر تصمیم رئیس جمهوری‌امریکا برای‌نرفتن‌به‌کانادا،بیرون‌ماندن ورزشکاران تایوانی از بازیها است.

پرزیدنت فوره قبل‌از سفر قهرمانان امریکائی به‌مونرآل ، درمحل اردوی تدارکاتی آنان‌در نیویورك حضوریافت ودر همین دیدار بودکه هم به قهرمانان امریکائی قول آمدن به‌بازیها رادادو هم پیادروزهای جوانی اقدام‌به پرتاب دیسك‌نمود. اما پیش‌از سی‌وچند متر دیسك رابرتاب نکرد. تصویر پرزیدنت فورد رادرحال پرتاب دیسك‌نشان میدهد.

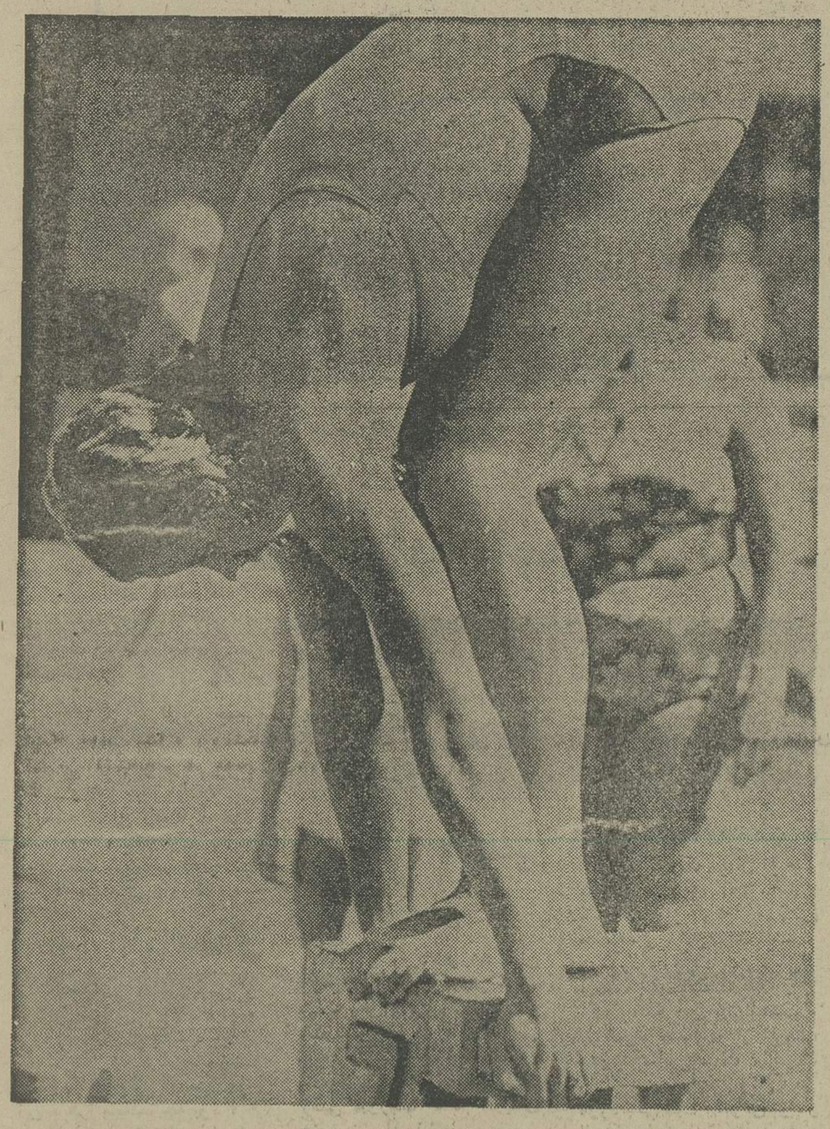

کورنلیااندر ، ستاره ستارگان شنای بانوان جهان . او در مونرآل بی‌شک خالق شگفتی های بسیار خواهد بود .

دوومیدانی

آسیا، بی نصیب از دوومیدانی المپیک

امریکائیان دراین رشته‌اول خواهند بود، اروپا بعد از آنها و کمی عقبتر زلاند جدیدیها میباشند، ولی‌آسیادر این رشته‌هیچ‌عنوانی نخواهد داشت. حتی یک مدال هم به این‌قاره بزرگ در رشته‌ی دوومیدانی تعلق نخواهد گرفت . و با امکان بسیار زیاددر این‌رشته‌حتی فینالیستی هم از آسیا نخواهیم دید . و باوجود ورزشکارانی چون « استر بروت » اسرائیلی ، «اتیسوتاکنزاوا» ژاپنی در ۱۰۰ متر و در پرش بانیزه و ماراتن ، نیز «اکیواوسامی» از ژاپن و «لوسین اس، بی، رزا» از «سیریلانکا» باز نمی توانند کاری انجام دهند.

آسیا ، آخرین

در کنسرت بین‌المللی دوو میدانی ، آسیا آخرین است. ابتدا برای اینکه به این‌ورزش توجهی نکرده است و سپس اینکه برخوردها و مسابقات بین‌المللی نداشته و بالاخره برای اینکه جمهوری‌خلق‌چین در انزوا باقی مانده و تا المپیک بعدی که در مسکو برگزار خواهد شد از این انزوا بیرون نخواهد آمد.

تیم ژاپن بهتر و متشکل‌تر از همه خواهد بود ، بخصوص وجود قهرمان‌پرش با نیزه این کشور «اتیسوئو تاکنزاوا» و قهرمان ماراتن «اکیواوسامی» کمک فراوانی به این تیم مینمایند . هرچند دیگر قهرمانان ژاپنی در این رشته از این همه قدرت برخوردار نیستند ، ولی می توانند کمبودبیش بدرخشند. درعوض«استرروت» اسرائیلی امید دارد به فینال برسد ، البته نه در ۱۰۰ متر زیرا که رکوردش ۱۲ ثانیه و ۳دهم ثانیه است و این کافی‌نیست ولی در ۱۰۰ متر با مانع با ۱۳ ثانیه‌می‌تواندجزو حریفان فینالیست باشد.

قهرمانان پرش آسیا ازاین لحاظ محدودتر هستند . مرام سینگ و «هاربل‌سینگ»هندی «محمد سیدک» پاکستانی «تیمور غیاثی» از ایران و «گلادیس‌چای» از مالزی که جزء تیم‌های کشور خود می باشند. از قله‌های بین‌المللی فاصله‌ی زیادی دارند . ولی در مونرال جای جمهوری خلق چین بسیار خالی است. البته تیم دوومیدانی‌این‌کشور دیگر ازوجود «نی‌چی‌چین» قهرمان پرش ارتفاع سود نمی‌برد ولی می‌توانست ورزشکارانی چون « تسائی چانگ‌هسی» قهرمان پرش با نیزه، «اچاکه‌ای‌یائو» قهرمان پرش سه‌گام ، «لی‌نیگ‌پیائو»و «لین‌چو» قهرمانان پرتاب نیزه را در این بازیها شرکت دهد.

درپایان، باید ازورزشکاران تایوانی ، «تائی‌شی» (قهرمان این کشور در دو ۴۰۰ متر با مانع) و «چن‌چین»، قهرمان پرش طول با رکورد ۷ متر و ۷۵ سانتی‌متر ، یاد کرد که با کنار نهادن این کشور از بازیها ، دیگر آنها را درمیدان ها نخواهیم دید.

تیمور غیاثی قهرمان پرش ارتفاع ایران وآسیا که بارکورد ۲٫۲۱ متر بجنك بزرگان پرش ارتفاع جهان در المپیك رفته است .

بسکتبال

۴ سال پیش در مونیخ ، آنروزکه‌روسها در نبردی خارق‌العاده تیم مردان بسکتبال امریکا را در اوج اضطراب و جوش‌وخروش شکست دادند ومدال طلا را بچنگ‌آوردند ، تاریخ المپیک هیچگاه فراموش نخواهد کرد.

وقتی سرداور ، سوت پایان رابصدا درآورد آمریکائیها فریاد شادی سردادندکه مافاتح المپیک شدیم ، ولی در این میان‌یک اشتباه وجود داشت و هنوز ۳ ثانیه وقت مانده بود ! وروسها درهمین مدت که به کوتاهی یک نفس بدرون سینه بردن وبیرون دادن بود ، یک توپ درون سبدآمریکا فرو بردند ومدالهای طلائی رنگ را از نزدیکیهای مرز آمریکا به طرف « مسکو» بازگرداندند!

شوروی فاتح شد و آمریکا مصیبتزده واندوه گرفته شکست را پذیرفت ، حالا چهار سال ازآن زمان گذشته است ، یک دوران سخت انتظار که امریکابااندیشه‌انتقام بهر شکل آنرا پشت‌سر گذارده و حالامیدان نبرد مونرآل درپیش است .

اضطراب برای‌جنك تازه

جنگ شوروی و آمریکا دربسکتبال‌مردان از هم‌اکنون دلها رابه اضطراب وهیجانی داغ می کشاند که این بارسرنوشت چه خواهد شد ؟

آمریکا برای انتقام آمده

آمریکا جدالهایش در مرحله مقدماتی را با «ایتالیا» آغاز می کند ، حریفی که تیمی چون یوگسلاوی را دردیدار های انتخابی المپیک شکست داده و نظرهایش از هرزمانی متوجه است .

واز سوی دیگر شوروی در نخستین قدم مکزیک راپیش رودارد، «الکساندربلوف» غول ۲٫۱۸ متر شوروی ، مردی که باشوت غوغائی‌اش در ۳ ثانیه آخربیکار شوروی‌ـ امریکا مدال طلا را در مونیخ نصیب روسها کرد ، در مونرآل‌هم‌امیدبزرگ‌شوروی درهمه میدانهاست .

وآمریکا مجموعه‌ای از ستارگان دارد، میچ‌کوپچاك ، تام‌لاگارد، والت‌دیویس ، آدریان دانتلی‌وگوارد‌فیل‌فورد مردانی‌هستند که وجودشان درهرتیم میتواند سرنوشت‌را دگرگون کند .

آمریکائیها طلا میخواهند

امریکائیها با اندیشه و عزمی راسخ برای فتح طلا، به مونرآل آمده‌اند، «دانتلی» بهترین گلزن کنونی تیم آمریکابنمایندگی از طرف همه می‌گوید : ماآن مدال‌طلائی رنگ المپیک را میخواهیم .

بهرحال ازیکشنبه (امروز) جدالهای بسکتبال آغاز می‌گیرد ، با توجه باینکه امسال برای اولین‌بار در مونرآل، دیدارهای زنان هم برپا میگردد که پیشاپیش شوروی شانس بزرگ قهرمانی بشمار می‌آید.

روسها اگرچه تابحال درمیدانی وسعت المپیک خود را نیازموده‌اند ، ولی مسئله بزرگ اینجاست‌که تا بحال‌شکست‌نخورده‌اند واین درخشش آنها را امیدوار به فتح نخستین طلای بسکتبال زنان المپیک می‌سازد .

در دیدارهای مردان ۱۲ تیم حضور دارند که گروه‌بندی آنها باین شکل است.

گروه اول : شوروی ـ کانادا ـ کوبا ـ استرالیا ـ مکزیک ـ ژاپن .

گروه دوم : مکزیک ـ چکسلواکی ـ یوگسلاوی ـ آمریکا ـ ایتالیا ـ مصر .

برنامه‌بازیهای روز اول (امروز)

● کانادا ـ ژاپن ● یوگسلاوی ـ پورتوریکو ● کوبا ـ استرالیا ● ایتالیا ـ آمریکا ● شوروی ـ مکزیک ● چکسلواکی ـ مصر .

درگروه زنان ۶ تیم حاضرند که به شکل دوره‌ای بازی می کنند و بازیهاشان از دوشنبه آغاز می‌شود . شش تیم عبارتند از: شوروی ـ آمریکا ـ کانادا ژاپن ـ بلغارستان و چکسلواکی .

این پایان جدال تاریخی آمریکا ـ شوروی درفینال بسکتبال مونیخ است‌که‌روسها برای‌نخستین‌بار در المپیاد هابر آمریکا پیروز شدند ، عکس لحظه‌ای از آن‌بازی را نشان میدهد .

صعود شگفت‌انگیز قدرت زنان در شنای المپیك بسکتبال

«کورنلیااندر» برتراز «جانس‌ویسمولر»!

از امروز مسابقه های شنای المپیک در مونرآل آغاز میگردد و شروع کار درشرایطی است‌که‌قلب‌ها برای نبرد بزرگ آمریکاو آلمان شرقی . درکورس رقابت برای تصاحب مدال های رنگارنگ تب و تاب و هیجانی خاص دارد .

آمریکائیها با تکیه بر قدرت مردان خود و آلمان شرقی با امید به ستارگان زن‌خویش برای پشت سرگذاردن رقیب و حکومت در «شنا» .

در شنای زنان اگرچه آمریکا با ستاره هائی چون شرلی باباشوف به صحنه رقابت آمده است ،ولی قدرت شرقیها سبب میگرددتا هم اکنون سایه‌ای از حکومت « آلمان‌شرقی» برشنای زنان کشیده شود .

زنان آلمان شرقی علاوه براینکه باموجودیت دلپذیرشان خود حاکمین شنای جهان و بزرگترین امیدهابرای تصاحب مدال درمونرآل بشمار میایند ، با قدرت خیره کننده خود همگان را به حیرت و شگفتی کشیده‌اند .

در یک بررسی جالب که بین بهترین شناگر سرعت حدود ۵۰ سال پیش مردان و شناگران برگزیده کنونی شنای زنان آلمان شرقی انجام گرفته است ، زنان آلمان شرقی توانائی و برتری تحسین‌انگیزی داشته‌اند.

«جانی ویسمولر» چهره معروف «شنا» وسینمای جهان‌که پس از نامور شدن در صحنه ورزش به سینما رفت و در قالب‌تارزان سال ها برای مردم‌هیجان‌آفرین شد، در سال ۱۹۲۴ در المپیک پاریس مدال طلای شنای ۱۰۰ متر آزاد مردان را برد ، او این‌مسافت را در مدت ۵۹ ثانیه طی کرد و چهار سال بعد در المپیک آمستردام ضمن بردن مجدد مدال طلای شنای ۱۰۰ متر رکوردش را به ۵۸٫۶ ثانیه رساند . ولی حالا در شنای ۱۰۰ متر آزاد زنان « لورنکیااندر» شناگر برجسته آلمان شرقی‌حد نصاب ۵۵٫۷۳ ثانیه رادارد، یعنی ۲٫۸۳ ثانیه سریعتر از جانی ویسمولر سلطان پیشین شنای مردان جهان !

یا در شنای ۴۰۰ متر آزاد که در سال ۱۹۲۴ جانی ویسمولر با زمان ۵ـ۴٫۲ دقیقه مدال طلای المپیک پاریس را برد و حالا «بارباراکروسه» از آلمان شرقی در ۴۰۰متر زنان در صحنه « شنا» به مقیاسی قابل بحث اوج گرفته است ، در این میان صعود میزان توانائی و قدرت دختران آلمان شرقی که بخصوص در چند ساله اخیر چون غولی حیرت انگیز جنبشی قابل تعمق یافته‌اند ، شگفت انگیز و تحسین آور مینماید .

جانی ویسمولر ، قهرمان شنای ۱۰۰متر آزادو المپیک .ویسمولر پس از قهرمانی‌در المپیک به سینما رفت‌ودر نقش تارزان‌چهره‌ای بزرگ و محبوب شد .

محمد(ص): آخرین رسول خدا (۲۲)

بر سر دوراهی تردید

نوشته : گلوب پاشا
ترجمه : علیرضا طاهری

کتاب آسمانی قرآن را شاید بتوان کتابی نیز خواند که رویدادهای زندگانی محمد «ص» در دوران پیامبری حضرتش ، همچون آئینه بر آن منعکس است. هر زمان که پیامبر خدا خود را با جاهلان استهزام کننده و خردمگیران نادان روبرو میدید ، پاسخ به آنان را با نزول آیه‌یی از سوی پروردگار دریافت میکرد .

چنانچه این داوری درست باشد ، میتوان گفت : نخستین‌آیه‌های قرآن ، آیاتی است که در آنها نامی از مشرکین و جاهلان درمیان نیست ، و در آن بیش از هرچیز درباره بزرگی خداوند و ستایش پروردگار سخن رفته است .

ازین‌ها گذشته ، نخستین آیاتی‌که برفرستاده خدا نازل شد ، دربرگیرنده هشدارهایی به‌انسان است و این‌که آدمیزاد باید نگران فرجام زندگانی خود باشد و از نادرستی و کژی بپرهیزد زیرا بدکاران را پروردگار سزا میدهد و نیکوکاران را پاداشی درخور می‌بخشد . مانند این آیات :

« سپاس و شکوه خدای را ، والاترین و برترین را
« که آفرید و ساخت
منیرو بخشید و رهنمون شد.»

یکی از همین نخستین آیات قرآن ، خطاب به «قریش» بود. این آیه هنگامی نازل شد که‌محمد «ص» قریش را فراخوانده بود تا از شرک دست بردارند و اسلام آورند :

« از برای پشتیبانی (و نگهداری) قریش ،
پاسداری از آنان در سفرهای زمستانی و تابستانی‌شان ،
بگذار خداوند این خانه را بپرستند
« آن راکه‌خوراکشان میدهد تا مبادا‌گرسنگی کشند ،
« و دربرابر بیم و هراس .
« به آنان پناه می‌بخشد.»

درین آیه ، البته ، منظور سفرهای دور و دراز کاروانهای بازرگانی قریش به یمن و سوریه (شام) است .

یکی از نکاتی که در همین کلام الهی توجه را برمی‌انگیزد این است که از خدای بزرگ با عنوان «آفریدگار» و «تواناترین» یاد شده ، بدون آن‌که توضیح بیشتری داده شده باشد ، انگار که شنوندگان این واژه‌های آسمانی ، با «اندیشه درباره یکتایی پروردگار» پیشاپیش آشنا بوده‌اند.

براستی ، تازیان بتپرست برای پذیرفتن این‌که خدایی یکتا و پروردگاری برترین هست ، آمادگی داشته‌اند ـ پدر محمد «ص» ، همچنان که گفتیم ، «عبدالله» یا بنده و پرستنده «خدا» نام داشت. تازیان ، بت‌های خود (یا روح دمیده شده در آنها) را نشان‌هایی از خدایی بزرگ و برترین میدانستند .

●●●

«ابن اسحق» ، برای ما روایت می‌کند که سخنان محمد «ص» درباره شکوه و توانایی خدای بزرگ و یکتا ، قریش را برنیانگیخت ، و تنها زمانی‌«قریش»دربرابرپیامبرخدا خشمگینانه‌شوریدند که حضرتش از بت‌های آنان با خواری یاد کرد. باری ، هنگامی که تازیان شنیدند که محمد «ص» به بت‌های آنان تاخته است ، کف بر لب آورده خشمگین گشتند .

«طبری» متن نامه‌یی را به عبدالملک‌بن‌مروان ـ که از ۶۸۵ تا ۷۰۵ میلادی مقام خلافت داشت ـ برای ما برجا نهاده که در آن چنین می‌خوانیم:

« هنگامی که پیامبر خدا ، مردم قبیله‌اش را گرد آورد تا راه راست را به آنان بنمایاند ونور ایمان بر دلهایشان بتابد ، در آغاز ، آنان‌روی از او برتافتند اما هنگامی که محمد (ص) نام بت‌ها را بمیان آورد، مردم پر او پشت کردندوحضرتش را ترک گفتند.»

از عبارت «مردم بر او پشت کردند» شاید بتوان چنین دریافت که درمیان شنوندگان‌سخنان محمد «ص» ، در آغاز دوران پیامبری آن‌حضرت، نوعی همدلی و همزبانی وجود داشته است .

هنگامی که موج مخالفت‌با پیامبر بالاگرفت ، گروهی از سران قریش نزد ابوطالب ـ عم محمد «ص» ـ به شکایت رفتند . درین هنگام، ابوطالب بزرگ وسرآمد آشکار خاندان و بازماندگان «هاشم» بود.

درمیان این گروه شاکی ، دو برادر «عتبه» و «شیبه» پسران ربیعه همراه با «ابوجهل» ـ رهبر خاندان بنی‌مخزوم ـ و ابوسفیان‌بن‌حرب‌بنمایندگی از دوده عبد شمس (برادر بزرگتر هاشم) بیش از دیگران پافشاری میکردند . (ابوالبختری‌بن هشام ـ اسودبن مطلب ـ ولیدبن مغیره ـ عاص‌بن‌وائل و همچنین نبیه و منبه فرزندان حجاج نیز همراه این گروه بودند ـ م.)

بطورکلی،این گروه شاکی رابیشترنمایندگان خاندانهای توانگری تشکیل میدادندکه با دادوستد و کاروانهای انباشته از کالاهای خاورزمین سروکار داشتند .

«ابن اسحق» بنقل از سخنگوی این گروه خشمگین و شوریده ، می‌نویسد :

« ای ابوطالب ، برادرزاده تو (محمد«ص») بت‌های ما را دشنام داده و به مذهب ما ناسزاگفته است. یا تو خود باید او را بازداری یا بگذاری که ما درین‌باره کاری کنیم.»

پیر قریش (ابوطالب)به‌آنان پاسخی سزاوار و نیکو داد و پراکنده‌شان ساخت . و محمد«ص» فراخواندن مردم به اسلام را دنبال کرد .

چون نخستین تلاش گروه به‌جایی نرسید ، باردیگر شاکیان گرد آمدند ، نزد ابوطالب رفتند و با واژه‌یی درشت‌تر هشدار دادند که محمد «ص» را باید از آنچه میکند ، بازداشت . خشم گروه درین دیدار فزونتر از پیش بود زیرا محمد «ص» فرموده بود که پدران و نیاکان قریش در دوزخ بسر میبرند و از برای آن که زندگانی خود را با بت‌پرستی گذرانده‌اند ، هم‌اکنون در آتش دوزخ میسوزند و شکنجه میشوند .

سخنگوی دومین گروه شاکی فریادبرآورد:

« ما را دیگر تاب و توان نیست‌که گفتارهای ناسزا به نیاکان خود، و کم‌خرد شمردن آنان را بشنویم و دم نیاوریم . ای ابوطالب ، تو درمیان ما جایگاهی والاو محترم داری ، اما چنانچه برادرزاده‌ات‌را ازخوار شمردن‌بت‌ها وناسزاگویی به پدران ما باز نداری و چاره‌یی برایش‌نیندیشی، بدان که ناگزیر از جستن چاره‌یی هم برای تو ، و هم برای محمد (ص) خواهیم بود ، و آتش خشم ما دامان هردو شما را خواهد گرفت .

از خشم نمایندگان قریش ، ابوطالب بسی‌نگران و اندیشناک گشت. آنان که برای شکایت ازمحمد «ص» ، دوبار نزد قریش رفتند ، همگی ـ مگر دو سه تن ـ توانگرترین بازرگانان قبیله بودند و از دانایان و آبرومندان‌شهروندان مکه بشمارمیرفتند. برای همین ، اندیشه‌های انقلابی محمد «ص» که پایه‌های جنبشی بزرگ بر آن استوار بود و دیگرگونی‌های ژرفی پدید می‌آورد ، برای این گروه توانگر وبرومند هرگاه نمیتوانست خوشایند و پذیرفتنی باشد . آنان نگران بودندکه آرامش و امنیت جامعه برهم خورد و پیروان اندیشه‌های انقلابی‌محمد «ص»همه چیز رادگرگون سازند .

ابوطالب اگرچه برادرزاده خود را صمیمانه دوست میداشت اما این نکته را نیز بخوبی می ـ دانست که تلاشهای محمد «ص» وضع او را در مقام بزرگ قبیله به خطرافکنده‌است . از همین‌رو، پیر قریش برسر دوراهی تردید و موضعی ناخوشایند قرار داشت .

پیر قریش ، ناگزیر ، محمد «ص» را نزد خود فراخواند و هرآنچه را از سردمداران قبیله شنیده بود، بازگفت و افزود :

«جان من و خودت را از خطر برهان . مرا در زیر فشاری مگذار که تحمل آن از توانایی من بیرون است.»

پیامبر خدا از شنیدن درخواست ابوطالب یکه خورد و گمان کرد که عمویش در اندیشه‌است تا او را ترک گوید ، از پشتیبانی او باز ایستدو به‌حال خود رهایش سازد . پس پیامبر خدا فریاد برآورد :

« ای عموی بزرگوار، سوگند به پروردگار، اگر آنان خورشید را در دست راست من‌بگذارند و ماه را در دست چپ که ازین‌کار چشم بپوشم ، از آن دست برنخواهم داشت تا درین راه جان بازم یا خدا پیروزم سازد.»

در پی این پاسخ ، محمد «ص» راه بازگشت درپیش گرفت ، و همزمان ، ناگاه گریست .

اسامی کسانی که برای شرکت در امتحانات دانشکده نفت پذیرفته شدند

دانشکده نفت آبادان

باطلاع نامبردگان زیرکه‌شرایط شرکت درامتحانات ورودی دانشکده نفت آبادان را حائز میباشند میرساند که امتحانات ورودی دانشکده در ساعت ۷٫۳۰ صبح روز جمعه اول مرداد ۲۵۳۵ تهران در دانشگاه صنعتی آریامهر و در آبادان در دانشکده نفت آبادان برگزار خواهدشد . برای دریافت کارتهای ورود به جلسات امتحانات داوطلبان بایداز ساعت ۸ تا یك بعداز ظهر روز های چهارشنبه ۳۰ و پنجشنبه ۳۱ تیرماه ۲۵۳۵ به محلهای زیر مراجعه نمایند .

تهران : دانشگاه صنعتی آریامهر ـ درب‌ورودی‌ـ آبادان‌ـدانشکده‌نفت‌آبادان

اسامی حوزه آبادان

نام‌خانوادگی‌نام	حوزه‌امتحانی
افسری نژاد محمود	آبادان
ادیب خسرو	آبادان
آقائی حمید	آبادان
آریان‌پور منصور	آبادان
افشار احمد	آبادان
افشار محمود	آبادان
امیدواری‌نیا اسداله	آبادان
افشار زاده کازرونی عباس	آبادان
افراز آذر	آبادان
اخلاقی کتابچی مهرداد	آبادان
اصولی نژاد محمدحسین	آبادان
افشار عزت‌اله	آبادان
احمدی باغبادرانی سعید	آبادان
ایزدشناس مهرزاد	آبادان
ایزدپناه اردوان	آبادان
بحرینی‌پور محسن	آبادان
بهرامی عبدالحمید	آبادان
برجی سعید	آبادان
برومند مسعود	آبادان
بهروش جلال	آبادان
بساق زاده علی‌محمد	آبادان
برکسه محمدنادر	آبادان
بردیده اسماعیل	آبادان
بقائی مجید	آبادان
پویان بیژن	آبادان
پهلوانی احمد	آبادان
پیرمرادی سیروس	آبادان
پهلوان فریبرز	آبادان
پورشوشتر محمدحسین	آبادان
تقی‌پور یداله	آبادان
تیشه‌زن رجب‌علی	آبادان
تابانفر شاهین	آبادان
جعفری غلامحسین	آبادان
جوانبخت رامهرمزی مهدی	آبادان
جعفری محمود	آبادان
جوانمردی فرهاد	آبادان
چگینی وحید	آبادان
چیت‌سازان حسین	آبادان
حسینی حیاتقلی	آبادان
حکیمی بهمن	آبادان
حسینی سید فرید	آبادان
حیدری بیژن	آبادان
حیدری دستجردی حسین	آبادان
خائف مرتضی	آبادان
خزائیلی نجف‌آبادی منوچهر	آبادان
خواجه مبارکه احمد	آبادان
خواجه مبارکه احمد	آبادان
خان‌باباخانی محمود	آبادان
خدیوی علی	آبادان
دست بالا غلامرضا	آبادان
دهقانی منصور	آبادان
دریسی خلیل	آبادان
دهداری غلامحسین	آبادان
دعائی علی	آبادان
روزرخ بهرام	آبادان
رهنما منوچهر	آبادان
رحمانی علی‌خان	آبادان
رمضانی مهرداد	آبادان
رهبری مهرداد	آبادان
رحیمی فروشانی عباس	آبادان
رنجبرها غلامحسین	آبادان
رشیدی ذوالاکتاف	آبادان
زنگنه کمالی پرویز	آبادان
زارعی شهرام	آبادان
زارع علیرضا	آبادان
زاهد شهرام	آبادان
سلبی شهرام	آبادان
سراجی‌بزرگزاده‌نادر	آبادان
ساغروانی لطف‌اله	آبادان
سلحشور کریم	آبادان
سیفزاده محمدعلی	آبادان
سلطانی مقدم منوچهر	آبادان
سعیدی‌کیاشادی خسرو	آبادان
سرداری‌لودریچه‌محمود	آبادان
سقازاده محمدرضا	آبادان
شاپوری محمدعلی	آبادان
شیری ورنامخواستی نعمت‌اله	آبادان
صدرا مسعود	آبادان
طالبی علی‌اکبر	آبادان
علیپورشولی گنجعلی	آبادان
عزیریان جلال	آبادان
عباسی‌عزیزاله	آبادان
عماد علی	آبادان
علمداری عبدالمحمد	آبادان
عطار علی	آبادان
عارف بیژن	آبادان
عوض‌نژاد اکبر	آبادان
علی‌زاده‌گهیز رحمن	آبادان
عزیزی‌پور غلامعلی	آبادان
غریبی علیرضا	آبادان
غفوری روزبه	آبادان
غفاری‌سیف‌اله	آبادان
غریب رضاعبدالمجید	آبادان
غریب جواد	آبادان
فرهمندنیا سیروس	آبادان
فرهنگی وحید	آبادان
فروزش رضا	آبادان
فتوا صغر	آبادان
فریدی مهرزاد	آبادان
قاسمی اسفیدواجانی‌مجتبی	آبادان
قنبری نوبخت	آبادان
قنبری وفادار	آبادان
قبادی خلیل	آبادان
قنواتیان حجت‌اله	آبادان
قیلاو حمید	آبادان
قابوس سیدحبیب‌اله	آبادان
کاظمی علیرضا	آبادان
کریم‌پور خسرو	آبادان
کبیری علیرضا	آبادان
کاظمی محمدحسین	آبادان
کمرک محمدعلی	آبادان
کمانی محمدحسین	آبادان
کمال‌زاده داریوش	آبادان
لطفی‌نجف‌آبادی مبید	آبادان
میرزائی داریوش	آبادان
مهذب‌جهرمی مسعود	آبادان
مجردقهفرخی مهرداد	آبادان
منافی کاظم	آبادان
مجرقهفرخی‌نوید	آبادان
مریوانی شهامک	آبادان
مرادی‌کوچی محمدمراد	آبادان
موسوی‌جهرمی‌سیدحبیب	آبادان
مولائی رضا	آبادان
میرحاجی‌ورزنه‌همایون	آبادان
مسلمی‌زاده محمد	آبادان
مجتاری احمد	آبادان
مختاری صمد	آبادان
محمدی فریدون	آبادان
مالگرد نصراله	آبادان
مداحی محمدحسین	آبادان
نانوازاده یاصر	آبادان
نیازمند حمید	آبادان
ناویدزاده همایون	آبادان
ناظم‌عایاسده بهداد	آبادان
نیک‌فرجام مسعود	آبادان
نوشیروان زاده‌بیژن	آبادان
نوروزی اسداله	آبادان
نیلی‌پور طباطبائی‌اکبر	آبادان
نتیجه‌هاشم مهرداد	آبادان
نیک‌بخت فرزاد	آبادان
ناصری‌جهرمی مسعود	آبادان
وطانی مهرداد	آبادان
وکیل زاده‌فواد	آبادان
وزیریان محمدرضا	آبادان
یزدان مهر محمدهادی	آبادان

اسامی حوزه تهران

نام خانوادگی نام	حوزه‌امتحانی
افتخاری لاری مهرداد	تهران
اسدزاده رج هوشنگ	تهران
اوجی محمدعلی	تهران
اسدی زیدآبادی غلامعباس	تهران
احمدزاده اوجانی محمدحسین	تهران
احمری مقدم مهدی	تهران
آبی‌نما بهنام	تهران
احترام حسین	تهران
افروز پرویز	تهران
امانی رحیم	تهران
آقاجان نشتائی داود	تهران
ابوتراب علیرضا	تهران
احمدی پیمان	تهران
افتخاری سید صارم‌الدین	تهران
اسماعیل‌نژاد سیدمصطفی	تهران
اطیابی ابوالقاسم	تهران
امیر رضوانی طالش جهانبخش	تهران
اسلامبولچی مقدم مرتضی	تهران
ایمانیان بهنام	تهران
ادریسی حقیقی عبداله	تهران
اصفهانیان احمد	تهران
ایزدی علی	تهران
آذری اردوان	تهران
آصف نژاد علی	تهران
احدی‌سرکانی سید محمد	تهران
الفت نوبری کاظم	تهران
انویا ادمان	تهران
آباکیانس هنریک	تهران
ارشد محمود	تهران
آوخ غلامعلی	تهران
ابراهیمی‌آوه سید حسین	تهران
آراسته علیرضا ملقب بفریدون	تهران
التجائی خلیل	تهران
ابوک رضا	تهران
آزرم گین توفیق	تهران
امین محسن	تهران
اسماعیلی آزاد بهرام	تهران
افشارزندی ماشاءالله	تهران
امامی محمد	تهران
اشرفی امیری ابوالقاسم	تهران
ایران‌پور اردشیر	تهران
اعتمادی مجید	تهران
امام‌پور مجید	تهران
انصاری مسعود	تهران
امیری محمد	تهران
اصفهانی مهدی	تهران
ابراهیمی داریوش	تهران
انصاری فیاد	تهران
ایران‌منش مهدی	تهران
آداشا مسعود	تهران
امامی قمی مسعود	تهران
احرام‌پوش محمدحسن	تهران
اسفندیاری هرمزد	تهران
افشار وثوقی مجید	تهران
ارض‌پیما نعمتی عباس	تهران
اجاق‌زاده (محمدی) سید محمد	تهران
افرازه عباس	تهران
آزادنوران فریدون	تهران
احمدی داود	تهران
بازوند امیدعلی	تهران
بهشتی‌زواره منصور	تهران
بنیاد حمید	تهران
بلادی سید عطاءالله	تهران
بهشتی ناصر	تهران
برقعی سید علیرضا	تهران
باختر محمد حسین	تهران
بنی‌عامریان مهرداد	تهران
برزگر جمشیدی فریبرز	تهران
بدخشان نوری احمد	تهران
بناکار جهانگیر	تهران
بخردی غلامرضا	تهران
بنونی بهرام	تهران
بهشتی شیرازی سیدعلی اصغر	تهران
باقری علیرضا	تهران
برهمن بیژن	تهران
بهبود جمشید	تهران
بهناز فرهود	تهران
بیات علیرضا	تهران
باقری مهماندوستی ابوالحسن	تهران
برقی شیرازی پرویز	تهران
پاک نشان حمید رضا	تهران
پناه‌تاش مجتبی	تهران
پاکروان ناصر	تهران
پارسی فرهاد	تهران
پیدایش منصور	تهران
پورصالح‌گجومثقالی مهدی	تهران
پروناداسدالهی سید اسداله	تهران
پایدار مسعود	تهران
پاسیار غلامحسین	تهران
پولادی‌رضا	تهران
پروین محمدمهدی	تهران
پناه فاخر	تهران
تهوری محمود	تهران
توانا سید محمد	تهران
تجلی مقدم همایون	تهران
توانا جعفر	تهران
تابان رحمت‌اله	تهران
توکلی نیمه‌وری‌احمدرضا	تهران
توک زاده منصور	تهران
ثنائی فرخ	تهران
جعفری‌زاده محمد رضا	تهران
جوانمرد مهدی	تهران
جعفری گل مصطفی	تهران
جوادپور محمدی مالک	تهران
جعفری سیاوشانی حمید	تهران
جعفری ممقانی بهروز	تهران
جوهری علیرضا	تهران
جلیلی مجید	تهران
جهانگیری کوه شاهی اسحق	تهران
جلالی‌خواه محمد	تهران
جهانگیری آردکپان اسفندیار	تهران
جهان اندیش مجتبی	تهران
جعفری سیاوشانی‌احمد	تهران
جعفری‌سیاوشانی سعید	تهران
جلالی عارف	تهران
جهاندیده محمد تقی	تهران
جلائی‌فر علیرضا	تهران
جمشید نژاد حسن	تهران
جلالی سید عبداله	تهران
چوبساز محمدرضا	تهران
چمن‌خواه مسعود	تهران
چرخیان سعید	تهران
حسنی‌نژاد بهرام	تهران
حسینی‌نژاد علی محمد	تهران
حسینی برآفتابی محمد حسین	تهران
حاج محمدی اکبر	تهران
حجری محمدرضا	تهران
حاج صادقی محمود	تهران
حیدری سعید	تهران
حاج صمدی مهدی	تهران
حسنی قدرت‌اله	تهران
حجازی فرهنگ	تهران
حقیقی سیامک	تهران
حسابی شهاب	تهران
حجت‌زاده حمید	تهران
حجتی محمد حسن	تهران
حجت پناه‌منتظری مجید	تهران
حیدری کاوه	تهران
حاجی محمدی علیرضا	تهران
حسینی حسین‌آبادیحیی	تهران
حداد سبزوار محسن	تهران
خرمی رستم	تهران
خالوکاکائی رضا	تهران
خلیلی نادر	تهران
خورگامی عبدالمجید	تهران
خدادادی ممقانی جیحون	تهران
خلیلی‌فر منوچهر	تهران
خدادوستان کامران	تهران
خبیره امیر حسین	تهران
دقیق یونس	تهران
دهستانی حمید	تهران
دبیری فرهاد	تهران
دستوری سید محسن	تهران
دانشده بقر آبادی توفیق	تهران
دیانت رضی	تهران
دولتشاهی مهران	تهران
دادبین حسن	تهران
دژبان محمدرضا	تهران
دلجوئی رخشنده کامبیز	تهران
دیباجی سید محمود	تهران
دینی محسن	تهران
دهقان سفید سنگی محمود	تهران
دادرس سیدمحمد هادی	تهران
دهقانی قطب آبادی علیرضا	تهران
ذاکر ششکلانی محمد حسین	تهران
ذریت‌خواه سید عباس	تهران
ذکائی تورک	تهران
ذوالفقاری پور محمد سعید	تهران
رهبری جهرمی کیانوش	تهران
روستائیان بهزاد	تهران
رودگرمی بهنام	تهران
رحیمی علی‌عسکر	تهران
روشائیان ابراهیم	تهران
رشتچی‌زاده احمد	تهران
رحیمی باغدشتی حمید رضا	تهران
ریاحی احمد	تهران
رضائی بهزاد	تهران
روزرخ نادر	تهران
روشن‌شاد رحیم	تهران
رضوی سید عطاءاله	تهران
رحمانی محمد	تهران
رضوی محمد	تهران
ربانی جواد	تهران
رحیمی نصرت	تهران
رهنمون تورج	تهران
ریاحی اکبر	تهران
رضائی علیرضا	تهران
روزبهانی بهروز	تهران
زارعی علی اصغر	تهران
زرگران توکلی حسین	تهران
زمردیان سید محمد علی	تهران
زندی‌پور حمید	تهران
زاهدی فریدون	تهران
زرینی عبدالحسین	تهران
زرکشوری محمد مهدی	تهران
زندمحمد	تهران
زندیه امیر	تهران
ژام علی اکبر	تهران
ژیان فریدون	تهران
سلمانی قادیکلائی‌اسحاق	تهران
سروش عباس	تهران
سالاری‌راد محمدمهدی	تهران
سپهری نریمان	تهران
سعیدی فرید	تهران
سیدی رشتخوار سید محمود	تهران
سهیلی سعیدآقا	تهران
سعیدی ساسان	تهران
سعیدی بابک	تهران
سموآتیان بهمن	تهران
سلطانی بهروز	تهران
سجادیان ولی‌احمد	تهران
سیدان سید حبیب‌اله	تهران
سلطانی محمدعلی	تهران
ستایشی توفیق	تهران
سرانجام بیژن	تهران
سلطانی عربشاهی سیدمحمد	تهران
کامیار	تهران
سلیمانی‌پور مجید	تهران
سعادت ساسان	تهران
سروشیان کیانفر	تهران
سهرابی فرشید	تهران
شهبازی کوتنائی محمد	تهران
شعاریان ستاری یونس	تهران
شطی خشایار	تهران
شمس سید احمد	تهران
شیخ قمی یداله	تهران
شکیبا مسعود	تهران
شفیعی سرارودی‌احمد	تهران
شریف رازی حمید	تهران
شعبانی صیغ آبادی محمدعلی	تهران
شاه نظری امیرمحمود	تهران
شاهچراغی وحید	تهران
شوشتری حسن	تهران
شایگان محمد	تهران
شهیدی پور سید محمدمهدی	تهران
شمشیری علی‌اصغر	تهران
شادخواست حسن	تهران
شهباز احمد	تهران
شریعت زاده رفیع منوچهر	تهران
صدریا اسداله	تهران
صدقی منصور	تهران
صفارا محمد	تهران
صالحی‌نیا حمیدرضا	تهران
صادقی پور کیاکلایه صادق	تهران
صرافی امیر	تهران
صائب فتوحیه هوشنگ	تهران
صالحی محمدرضا	تهران
صالح‌آبادی علی	تهران
صالحیان قمصری محمدرضا	تهران
صفائی جهرمی علیرضا	تهران
صمدی تهرانی مجتبی	تهران
صبوری سبحانی‌پهروز	تهران
ضمیری صمد	تهران
ضیائی محمدرضا	تهران
طلوع بیدختی‌ابوالفضل	تهران
طالقانی‌نیا حسن	تهران
طباطبائی سامنی سیدحمیدرضا	تهران
طباطبائی خوراسگانی وحید	تهران
طباطبائی حبیب‌الله	تهران
طالبی رستمی یحیی	تهران
طاهری محسن	تهران
طالبی نژاد محمدعلی	تهران
طاهری علی‌اصغر	تهران
ظهیری سید علیرضا	تهران
عسگری پور مهدی	تهران
علیزاده غلامرضا	تهران
عرب امینی رضا	تهران
عابد زاده انارکی فرزاد	تهران
عرفان سلیم	تهران
عزیزی شالباف اصغر	تهران
عامری سید مسعود	تهران
عظیمی نژاد محمد	تهران
عباسیان فریدون	تهران
عباسی احمدعلی	تهران
عزیزی ماسوله کامبیز	تهران
عنبرچیان آرارات	تهران
عرب مقصودی بیژن	تهران
عسکری محسن	تهران
عارفان علیرضا	تهران
علمی غیاثی داود	تهران
عظیمائی دیوکلائی علی‌اصغر	تهران
عظیمائی دیوکلائی علی‌اکبر	تهران
عسگری ابوالقاسم	تهران
عزیزی قناد صابر	تهران
عصارزاده مجتبی	تهران
عباسی دزفولی سهراب	تهران
عابد زاده کلهرودی مصطفی	تهران
عطائی عبدالناصر	تهران
علی نیاکاشانی محمود	تهران
غلامی مهدی	تهران
غلامی غلامعباس	تهران
غیبی بزرگمهر	تهران
غریب دوست سعید	تهران
فروزنده شهرکی فرشاد	تهران
فصیحی دولت‌آبادی‌داود	تهران
فاطمی محمود	تهران
فرهنگ بیژن	تهران
فتح‌اله زاده کفشی کیومرث	تهران
فیض علیرضا	تهران
فرجی علیرضا	تهران
فرونچی حسین	تهران
فقیه‌نیا ترشیزی ابوالقاسم	تهران
فرحت ناصر	تهران
فاضلی پطرودی سید مرتضی	تهران
فریدونی رامین	تهران
فروغی شفیعی داود	تهران
فاضلی پطرودی سید یحیی	تهران
فارسمیدان طهمورث	تهران
فرزانه فرید	تهران
فیض بخش علیرضا	تهران
قنبرپور مرتضی	تهران
قدس علی	تهران
قربان نژاد عروسی علی	تهران
قناد زاده شاهین	تهران
قضاوی خوراسگانی محمدتقی	تهران
قاسمی موحدی‌نامی	تهران
قیاسی فرخ‌فال حمید	تهران
قندهاریون محمدرفیع	تهران
قربانیان سهراب‌علی	تهران
قصاب ستاری ستار	تهران
قاسمپوری مانی	تهران
قلیچلی منصور	تهران
قبادپور سیدعلی	تهران
قاضی سعیدی مرتضی	تهران
کلینی سیدمحمد جواد	تهران
کیانی خلیران‌محمدحسن	تهران
کمندانی صفرعلی	تهران
کنشلو یزدان	تهران
کیانپور فواد	تهران
کریمی کوشش	تهران
کنگان‌خسروی محمدرضا	تهران
کاظمی سیدعباس	تهران
کاظمی مقدم فرنور	تهران
کوه‌نوری‌جمی ناصر	تهران
کاظم‌بیکی مسعود	تهران
کامیابی‌مسک‌محمدحسن	تهران
کاظمی سید مجتبی	تهران
کریمی محمودرضا	تهران
کیوانفر مسعود	تهران
کمالی حسین	تهران
کیهانی محمدحسن	تهران
کریمپور محمد	تهران
کریاسی مقدم علی	تهران
گرمسیری محمد	تهران
گلچینی مهران	تهران
گلشاهی بهروز	تهران
گوگجه‌لو هوشنگ	تهران
گلپایگانی رضا	تهران
لطفی حمیدرضا	تهران
لطیفی سید محمد	تهران
لاوی‌ابراهیم	تهران
موسوی‌پورگوهریان‌میرمحمد	تهران
مرافق حمید	تهران
مجدالحسینی حسین	تهران
مجددشهروز بهرام	تهران
محمدیان روشن مسیح	تهران
محسنی ساسان	تهران
ملک احمد	تهران
معتمدی جویباری‌محمد حسین	تهران
مظفریان مهرداد	تهران
منتقمی ذبیح‌اله	تهران
مخبری‌نیشابوری‌اردشیر	تهران
موسوی غروی سعید	تهران
موسوی نسب سیدنورالدین	تهران
مفتون سیامک	تهران
محمودی علیرضا	تهران
مومنان حسین	تهران
میلانی‌فرد منصور	تهران
مرتضوی راوری سیدسعید	تهران
مشفق بهرام	تهران
مسعودی منصور	تهران
مرتضوی‌راوری سید منصور	تهران
محمودی‌فر عبدالرضا	تهران
ملک غلامرضا	تهران
محلاتی‌نیا قهرمان	تهران
میرزاعبدالکریم‌اعتمادی محمود	تهران
معاونیان نادر	تهران
مقصودلو مسعود	تهران
مشیری سیروس	تهران
مواهبی طباطبائی بهرام	تهران
مظفری جلیل	تهران
محمد علی‌زاده رفیع منصور	تهران
مرادی نسب‌محمدرضا	تهران
معینی علی	تهران
میرسلطانی سیدحسن	تهران
مرادی مهرداد	تهران
میرحسینی سیدمحمود	تهران
محسنی‌چمازکتی سیف‌اله	تهران
محمدی شریند رحیم	تهران
محمودی سیدمنوچهر	تهران
ماندگار محسن	تهران
ملک‌زاده کرامت	تهران
منصوریان فرزاد	تهران
معدنی بیژن	تهران
مرتضوی مهدی‌آبادی علی	تهران
مستشاری محمدرضا	تهران
منظوری تیمور	تهران
مفید سعید	تهران
مسکینی مودی محمدابراهیم	تهران
میرحسینی سیدکامیاب	تهران
محمدنیازی عبدالعظیم	تهران
مرادی اسکندر	تهران
مشکین قلم پاکزاد	تهران
میرزا طلوعی چنگیز	تهران
معدن‌چی علیرضا	تهران
مشایخی ابوالفضل	تهران
محسنی سیدتقی	تهران
موسوی شوشتری‌احمد	تهران
ملک‌زاده جاوید	تهران
محمدعلی خانی ابوالفضل	تهران
نخعی‌محمدحسین	تهران
نمکی‌دوست حمید	تهران
نعمتی مهدی	تهران
نظری‌هاشمی سیدرضا	تهران
نجارزاده محمدمجید	تهران
نوروزیان محمدمهرداد	تهران
نیک فرجام ساسان	تهران
نادگران حمید	تهران
نظیری کورش	تهران
نصوری شهاب	تهران
نفیسی محمود	تهران
نقدعلی خوراسگانی‌علی	تهران
نقیبی‌محمودآبادی عبدالحمید	تهران
نجفی مغانجوقی نادعلی	تهران
نصر سید محمد	تهران
نصیری جونقانی بیژن	تهران
نصرآبادی علی‌اکبر	تهران
نامی‌فر اسمعیل	تهران
نظری سعید	تهران
نوبهاری شبستری پرویز	تهران
وطن‌نیا سعید	تهران
وزیری‌بزرگ سیدعباس	تهران
وکیل‌زاده خشایار	تهران
واحدی مرتضی	تهران
واعظ صادق	تهران
ولوی محمدرضا	تهران
وحدت علیرضا	تهران
والی علی	تهران
هادی‌پور علیرضا	تهران
هراتیان محمدعادل	تهران
هاشمی سیدناصر	تهران
هاشمی‌بافقی سیدرضا	تهران
همایونفر بهروز	تهران
همتی بهمن	تهران
یثربی‌سیدحسین	تهران
یوسفنسمی احمد	تهران
یزدان‌پناه مجید	تهران
یغمائی کوروش	تهران
یزدانی کامران	تهران
یاوری فسقندیس بهرام	تهران
یزدان‌خواه مرزدشت یوسف	تهران
یمینیان فرزاد	تهران

آ ـ ۱۴۳۶۶

من شاهد بیرحمانه‌ترین .... رز

بقیه از صفحه ۵

میشوند پولی نمی‌پردازندویا ندارند که بپردازند.

این وضع بیمارستان‌امریکایی بیروت را دچار وضع مالی پریشانی کرده است بطوریکه در حال حاضرکسر بودجه‌آن به هفت میلیون‌دلار(ازمجموع بودجه سالانه۱۵میلیون‌دلاری آن) رسیده است.

۱۴ هزار زخمی

دکتر آسپر تاکید میکرد که بیمارستانش بشدت احتیاج‌به پول دارد. برخی از کارکنان بیمارستان ماههاست که‌حقوقی دریافت نکرده‌اند ـ گرچه‌اغلب آنان درداخل‌محوطه‌بیمارستان زندگی میکنند و باین ترتیب از مخارج زندگی آنان که در شرایط جنگ فوق‌العاده کمر شکن است‌کاسته

مصاحبه شاهنشاه با یک روزنامه‌نگار اروپائی

نسبت به کسانی که میخواهند زود ثروتمند شوند سخت خشن هستیم

من مردی مذهبی وخداپرست هستم

هروقت لازم باشد قیمت نفت را افزایش میدهیم

۳۳ میلیون ایرانی دوستان ما هستند

شاهنشاه : اجازه نمیدهم مزدوران امنیت منطقه ما را مورد تهدید قرار دهند .

شاهنشاه آریامهر روز ۱۵ خرداد ماه گذشته مصاحبه‌ای با «اولشبیل» فرستاده شبکه تلویزیون دانمارک مرکاخ نیاوران بعمل آوردند که متن آن بشرح زیر است :

سئوال : اعلیحضرتا ، شما از ممتازترین ، تواناترین وثروتمندترین رهبران جهان هستند . قدرتی که در اختیار دارید بندرت در اختیار دیگران قرارگرفته است و آگاهی واحاطه‌ای که اعلیحضرت برامور جهانی دارند در کمتر رهبری میتوان نظیرش را دید .آیا ازاینکه این همه قدرت و نفوذ در اختیار یک نفرقرارگرفته احساس نگرانی نمی‌کنید .

شاهنشاه : ممکن است اما نسبت به آنچه در آینده روی میدهد توجه دارم و بهمین دلیل اقدامات لازم و شایسته‌ای انجام گرفته تا قدرت اتخاذ تصمیم دردست‌نادشاه باقی بماند .

چه تمرکز قدرت در دست شاهنشاه بخواست مردم و براساس سنن مردم‌ایران است واگر تمایلات عمومی ایجاب میکرد اختیارات بیشتری به سازمان های‌متعدداز سطح روستا تا سازمانهای عالی سیاسی‌این کشور تفویض می‌شد.

شاهنشاه افزودند تاکید میکنم که از قدرت کنونی‌برای‌خواستهای شخصی‌استفاده نمی شود وایمان دارم و آرزو وخواسته اکیدم اینست که این قدرت را در جهت تقویت هرچه بیشتر کشورم و رفاه روزافزون مردم این مرزوبوم بکار برم .

ضمنا اقدامات موثر و سازنده‌ای اتخاذ کرده‌ام تا درآینده درتقسیم قدرت‌موازنه‌ای برقرار گردد .

سئوال: اعلیحضرتا، درگذشته نوشته و یا فرموده بودید که‌خدای یگانه دوست ما است ، آیا این مفهوم نوعی تنهائی و یا گونه‌ای انزوا را نمی رساند آیا این‌تنهائی وسردی ناشی از قدرت است ، ویا چیزی کاملا متفاوت در فکرتان میگذرد ...

شاهنشاه : نه چیزی متفاوت و آنچه تصورمیکنید نیست . ما ایمان داریم که سی و سه میلیون مردم این کشور دوستان صمیمی ما هستند و باستثناء عده‌ای ناچیز تمام مردم ایران دوستان من هستند وخدای بزرگ یگانه پناهگاه مورد اعتماد من‌است. من دربرابر خدا تواضع میکنم میتوانم در آستانش عمیق‌ترین سپاسها را اظهار دارم واآنچه شنیده‌اید مفهومش همین بوده نه تنها خداوند یار من است بلکه او تمام زندگی من را تشکیل میدهد من مردی‌مذهبی وخداپرست هستم .

انتقاد و انتقاد کنندگان

سئوال : مسئولیت‌ها ووظائف بسیار زیاد و سنگین کشوری‌شما و تصمیمات شما مربوط میشود . چگونه مطمئن میشوید‌که‌مستشاران ومشاورین درست،وزیران خوب و منزه ، افسران نیک وعاری‌ازبدیها را دراختیار دارید و پشتوانه تصمیمات اعلیحضرت کاملا محکم است .

آیا اطلاعات صحیح بشما میرسد . این سئوال را باین‌خاطر مطرح میکنم که فکر میکنم مردم گاهی مایلند شخصیتی مانند شما را که مقامی بس والا و عالی‌دارید خشنودکنند . این تمایل بشر را وادار میکند در مواقع ضروری از انتقاد یادادن گزارش‌صحیح‌پرهیز کند .

شاهنشاه : فکر نمی‌کنم چنین باشد زیرا گزارشاتی که بمن میدهند از افراد مسئول در مشاغل گوناگونی واز افرادی که‌خارج ازکار های دولتی هستند بدستم میرسد . درنتیجه گزارش دهندگان میدانند که آنچه آنها گزارش داده‌اند از منابع دیگرهم‌دریافت خواهد شد و همین شیوه موجب میگردد که از هر چیز کاملا وبطور صحیح انتقاد شود و فکر میکنم بدینگونه از حقایق اوضاع باخبر میشوم .

سئوال : اعلیحضرتا شما وظایف و مسئولیت های بسیارزیاد دارید و در مراسم متعددشرکت می‌فرمائید درچنین شرایطی اعلیحضرت فرصت کافی برای مطالعه گزارشهای سیده رادارند.

شاهنشاه : مسئله کارکردن مهم‌است ، آنهم کار زیاد و عادت‌کردن به آن مسئله‌را حل میکند . لزومی ندارد من تمام صفحه‌را برای درک موضوع مطالعه کنم‌پس‌ازتجربیات ۳۵ ساله اینک با مطالعه چند جمله از اول یاوسط و یا آخر گزارش به آسانی‌میتوان بی‌برد مفهوم گزارش چیست .

سئوال:اعلیحضرتادرروزچندساعت کارمیکنید.

شاهنشاه: باضافه ساعاتی را که پشت میزم کار میکنم ، اگر تمام ساعاتی را که به مطالعه گزارشها میگذرد بیافزائید کمتر از چهارده ساعت نمیشود .

سئوال: اعلیحضرتا برای‌هرروز چهارده ساعت ؟

بلی هرروز ۱۴ ساعت .

سئوال : اعلیحضرتا عقاید اساسی و برداشت و بینش اساسی شما درباره نقش خودتان و کشورتان چیست .

شاهنشاه : راجع به نقش خودم قبلادر دو کتاب تشریح شده است . اما مفهوم پادشاه در کشور من‌بامعنای پادشاه دردیگر کشورها بسیار متفاوت است . نقشی که من دارم باید هرکس که در مقام‌پادشاهی این کشور باشد ایفا کند ، زیرااین خواسته مردم وبخواسته طبیعت انهاست که پادشاه چنین نقشی را داشته باشد و تازمانی که مردم بخواهند این اصول پایدارخواهدماند. این مسئله مربوط به سنن و آداب ملی میشود .مسئله عادات است . این مسئله جغرافیائی و محیطی و آب و هوا وسیاست جهانی است .

من عقیده دارم چیز غیرعادی و یامغایر ومخالف با خواسته های مردم‌نمیتواند زیاد دوام بیاورد . بنابراین نقش من همان‌خواهد بود که معمولا باید باشد . نقش من‌خواسته های مردم کشور میباشد و جانشین من قحت همین اصول و مقررات حکومت‌خواهند کرد .

ایران آینده

سئوال : اعلیحضرتا آینده کشورتان را چگونه می‌بینید.

شاهنشاه : اگر همه چیز مانند امروز پیشرفت داشته باشد ظرف ۱۲ سال آینده ما بمرحله ترقیات امروز اروپا دست‌خواهیم یافت و به اروپای امروزی خواهیم رسید و پس‌از یک نسل میگوئیم ۲۵ سال‌بعد، مایکی از کشورهای توسعه یافته جهان خواهیم بود . من نمی‌خواهم مرتبه معینی برای مقام آینده کشورم تعیین کنم . اما تاکید میکنم ما‌دردیف برجسته و بالائی قرار خواهیم گرفت واین مقام عالی را با توجه به پایه های عظیم فلسفی ، بارعایت‌احترامات انفرادی ، آزادیهای انفرادی مردمی‌آزاده در جامعه‌ای آزاد اما تابع قوانین واصول انسانی و حفظ احترام به منافع اکثریت جستجو میکنیم‌وبرای رسیدن به چنین موقع ومقامی است که کوشش می‌کنیم . شما میدانید که با درنظر گرفتن منافع عمومی تمام موسسات بزرگ ایران ملی شده،جنگلها چراگاهها و حتی آب ملی شده و برنامه های بسیار مهمی دردست اجرا است .

بنابراین‌من ایران آینده را نیرومند ، جامعه‌ای متکی به عدالت‌اجتماعی وآزادیهای انفرادی می بینم که به آن دست خواهیم یافت و در تامین این هدف‌ستوده وممتازاز مردم واز مرام‌های خارجی هیچگونه‌استفاده نخواهیم‌کرد. ما از ایسم های بیگانگان پیروی نخواهیم کرد، زیرا خود اصول و مقاید و فرضیات لازم را داراً هستیم و شاید بهتر میدانیم برای کشور ما چیزهائی خوب است‌وچیزهای خوب‌نیست اینها بینش و آیندنگری ماست .

سئوال : درسالهای اخیر ایران پیشرفتهای زیادی کرده اما چنین بنظر میرسد که هنوزهم مشکلاتی وجود دارد. آیامصرف میلیاردها دلار درآمد نفت بطور عاقلانه مخصوصا برای کشوری که می کوشد طی چند سال از کشوری درحال رشد بیک کشور صنعتی ومدرن مبدل شود کاری دشوار نیست .

شاهنشاه : گفتید عاقلانه ... همیشه می‌توانیم آشکارا ادعا کنیم که در مصرف پول روشی عاقلانه داشته‌ایم اما سئوال این است که به کدام طرح ارجحیت‌بدهیم فکر میکنم بدون هیچ‌سئوالی باید به بنیاد های نیرومند واستوار کشور ارجحیت‌داد هزاران سال است ما در این کشور با راههائی که داشته‌ایم زندگی کرده‌ایم ما راههای زیادی برای حمل و نقل نداشتیم بنادروراه‌آهن ما گسترده نبود واکنون که پیشرفت و عمران را آغاز کرده‌ایم پی‌برده‌ایم که معنی کمبود تسهیلات بندری چیست بنابراین ماگسترش و تقویت پایه های اولیه اقتصاد را ترجیح میدهیم. بدبختانه‌درشرائط کنونی جهان نیروهای دفاعی حائزاهمیت نخستین هستند ماهنوز در اطراف خود می‌بینیم .

آنهائی‌را که فاقد وسائل کافی دفاع از حقوق و کشور خود هستند و بهمین‌دلیل محو می شوند باید حداکثر خدمات‌اجتماعی را که می توانیم دردسترس مردم ایران قرار دهیم هم اکنون مادران باردار را تغذیه میکنیم و نسبت به تمام کودکان این کشور تامین دوسالگی مسئولیت‌هائی احساس‌میکنیم وموقعی که آنها بمدرسه رفتند از تغذیه رایگان استفاده خواهند کرد بنابراین ما وظایف اجتماعی بسیاربسیار زیادی درپیش داریم ودر این راه پول خود را خرج‌میکنیم ودر صرف پول نسبت به صنایع نیز غفلت نمی‌ورزیم به کشاورزی توجه داریم ونسبت بمدارس که باید افرادماهروورزیده راتربیت کنند بی‌توجه نیستیم .

مبارزه علیه فساد

سئوال : در مصاحبه‌ئی‌که در سال ۱۹۷۱ با اعلیحضرت داشتم فرمودید شما خودتان به آسانی می‌توانید از بسیار چیزها انتقاد کنید ، اگر قرار باشد اکنون انتقاد کنید در زمینه پیشرفت‌ها چه چیز را بیشتر موردانتقاد قرارخواهید داد .

شاهنشاه : خوب شاید بسیاری از مسئولان و یا نکات ضعف دیگر را، زیرا ما افراد تربیت‌شده به حد کافی دراختیار نداریم و این چیزی است‌که ما همیشه می‌توانیم از ان انتقاد کنیم. همچنین در کشوری که با سرعت رشد میکندهمیشه‌مردمانی‌هستند که‌میخواهند خیلی زود ثروتمند شوند اما ما نسبت به اینگونه افراد سخت خشن هستیم ، اینها بیشترشان درزندانها می‌پوسند.

سئوال : دیدم که‌مبارزه علیه فساد آغاز کرده‌اید . آیا این راست نیست که به سبب جریان ناگهانی مبالغ هنگفت پول، بسیاری از ثروتمندان خیلی ثروتمندتر شده‌اند و من میدانم که فقرا هم احتمالا فقیرتر شده‌اند و شکاف بین ایندو طبقه وسیعتر میشود.

شاهنشاه : نه چنین نیست ، من اینطور فکر نمی‌کنم زیرا ما قوانینی داریم که ارزشهای خاص دارند . مثلا نظام مالیاتی ما خیلی خوب است . ما زمین را از گروه ثروتمندان که اول مالکین بزرگ بودند، گرفتیم بدین‌ترتیب دیگر ثروتمندان کیستند... صاحبان صنایع ؟

آنها هم باید چهل ونه درصد از سهام را به کارگران و کارکنان‌کارخانه بفروشند و اگر چیزی باقی ماند باید آنرا به کشاورزان و مردم بفروشند ، بنابراین شما درنخستین روزهاخواهید دید که چند مرد یا چندصدمرد ثروتمند داریم که در پناه قانون جدید این شماره نیز خیلی زود شاید در کمتر از ۵ سال به حال عادی خواهد رسید.

سئوال : بمنظور برطرف کردن کمبود افراد ماهر در حال حاضر شما تعدادزیادی خارجی، بویژه آمریکائی‌ها را، به ایران آورده‌اید . آیا این موضوع شما را نگران نمی کند. زیرا این کار با روش مستقلی که شما برای توسعه ایران‌خواستارید مغایرت‌دارد.

شاهنشاه : نه‌ابدا. زیرا آنها استخدام شده‌اند و کارکنان ما هستند که در پایان هر ماه حقوق آنان را می پردازیم و اگر از آنها رضایت نداشته باشیم اخراج خواهند شد.

سئوال : ازنظراعلیحضرت وجود اینهمه خارجی نوعی اتکا به بیگانگان را نشان‌نمی دهد .

شاهنشاه : نه ابدا . هرگز چنین نیست. موضوع اتکه سیاسی مطرح نیست . همانطوریکه گفتم ، کارکنان خارجی طی قراردادی که باموسسات بازرگانی غیردولتی امضاء کرده‌اند به ایران آمده‌اند. آنها با دولت قراردادی ندارند.

سئوال : اما به بسیاری از این خارجی‌ها دراجرای‌پروژه های عمرانی ایران مشاغل‌مهم سپرده شده و در موقعیتهای عالی هستند ، چنین نیست .

شاهنشاه : نه اینطور نیست . تصمیمات را ما اتخاذ می‌کنیم. انهافقط کارهای فنی‌را انجام میدهند. درحالیکه این ما هستیم که میگوئیم چه‌کارهائی باید انجام شود.

مبارزه با بیسوادی

سئوال : راجع به مردم ایران چطور ؟ اعلیحضرتا ایرانیها از این همه پیشرفت ژرف و ثروت‌های هنگفت چگونه بهره خواهند برد . آیا همگام با پیشرفت‌ها بسوی تعالی خواهند رفت یا در یک حالت باقی خواهند ماند ، فکر میکنم بااینکه مبارزات دامنه‌داری علیه بیسوادی جریان داشته هنوزهم شما در کشورتان تعدادزیادی بیسواد دارید .

شاهنشاه : بله داریم . دلیل آن میزان تولید سه و سه دهم درصد می باشد. جالب اینکه پنجاه درصد از جمعیت ایران را نوجوانان زیرچهارده سال تشکیل میدهند . چه انتظاری میتوان داشت، اما باید طی یکمجهاد ملی و بسیج کلی بیسوادی را ریشه‌کن کنیم و اکنون با استفاده از تکنولژی نوین و دستگاههای الکترونیک و ماهواره مخابراتی میتوانیم مبارزه را با نتایج بهتر دنبال کنیم . چه وسائل مدرن کار ما را نسبت به گذشته آسانتر می‌کند .

سئوال : آیا مردم ایران توانائی‌فکری‌دارند تاباپیشرفت های سریع هماهنگ شوند.

شاهنشاه : ایرانیها با پارسیها مردمی بااستعداد و انعطاف‌پذیر هستند که سوابق تاریخی دیرین دارند و می توانند تقریبا خود را با همه‌چیز تطبیق دهند و یا چیزها را پذیرا گردند و همین خصوصیات مردم را به ترقی‌خواهی تشویق میکند.

سئوال : مسئله دیگری که شاید اعلیحضرت آنرا تشریح کنند، اینست که میتوان گفت تمام تصمیمات‌مهم دراین‌کشور را خود اعلیحضرت اتخاذ می کنند. ایا این روش نمی‌تواند به نوعی از عدم دخالت مردم تعبیر گردد.

شاهنشاه : فکر نمیکنم . بیش از هر چیز بین من و مردم کشورم رشته های عمیق اعتماد و اطمینان وجود دارد و فکر میکنم مردم قضاوت‌ها و تصمیمات مرا می‌پذیرند . من باتجربه هائی که طی ۳۵ سال سلطنت بدست آورده‌ام مطمئنا از مردم کوچه و بازار بهتر و بیشتر میدانم که مردم کشورم چگونه فکر می‌کنند. با این‌حال با تشکیل حزب سیاسی جدید گفتگو و تماسهای چندجانبه‌ای بین رسته‌های مختلف از بالا تا پائین جریان خواهد یافت. در حزب همه چیز آزادانه‌مورد بررسی قرار میگیرد. چون همه‌اعضاء حزب هستند میتوانند خیلی آسان مطالب را عنوان کنند ، با آزادی‌کامل مسائل را مطرح کرده پاسخ خود را از مقامات بالاتر دریافت کنند و یا در سطح پائین به مباحثه بپردازند و بدین گونه در امور شرکت کلی داشته باشند. این شیوه را من شرکت کامل مردم در تمام امور کشوری میدانم . شرکت کامل در زندگی اقتصادی ، در زندگی اجتماعی و سیاسی وزندگی مادی ازاین‌راه حاصل میشود.

ایران و سیستم چندحزبی

سئوال: اعلیحضرت‌فرمودندکه‌اکنون یک حزب سیاسی دارید . قبلا شما نظام دوحزبی داشتید ودرشرفیابی قبلی فرموده بودید که کوششهائی برای تقویت وتوسعه‌نظام دوحزبی جریان دارد ، چرا فکرتان راتغییر دادید؟

شاهنشاه ـ برای اینکه در کشوری که مانند کشور ما مراحل رشد و ترقی سریع را می‌پیماید و خواسته وتمنیات مردم را برمیاورد وکارهائی برای عموم انجام میدهد معمولا حزبی درانتخابات پیروز میشود که دولت را در دست دارد، و آنهائی که به حزب مخالف و دیگر اسامی شهرت می‌یابند درانتخابات بازنده میشوند ، برای اینکه کشور من با سرعت پیشرفت میکند و حزب دولتی افتخارات و امتیازات ترقی کشور را از آن خود میداند ، بسیار ناپسند است که اندیشمندان و شخصیت‌های لایق و کاردان تنها بسبب همبستگی با حزب مخالف از صحنه فعالیتهای مترقیانه دور بمانند . در حقیقت ما با ایجاد این حزب به تمام افراد متفکر علاقمندفرصت دادیم تا اندیشه‌ها و طرح‌های سازنده خود را در چارچوب حزب بیان کنند وتجربیات‌ونظریات‌آراء وپیشنهادهایشان را ارائه دهند و راههای اجرای آن را معرفی کنند . بنابراین ما در حزب‌جدید بیش از نظام دو حزبی و یا آنچه‌قبلا داشتیم بهره خواهیم برد . قبلا یک‌حزب حاکمه و یک حزب مخالف داشتم ، و درون حزب جدید شاید ده پانزده یا بیست دسته بوجود آمد که هرگروه نظرات اندیشه‌ها و پندارهای متفاوت دارند و درحقیقت اکنون امکانات‌بسیار بیشتری برای اظهارنظرو عقایددراختیار داریم ...

سئوال: شایدنباید گفت، اما باید عرض کنم که آنچه راجع به نظام یک حزبی فرمودید تا اندازه‌ای با تجربیاتی که در دیگر کشورهای یک حزبی دیده شده مغایرت دارد .

شاهنشاه ـ بله ، شاید . اما میدانید که در این کشور من یک مقام سیاسی محسوب نمیشوم.من رئیس کشورهستم و بالاتر از احزاب سیاسی قرار گرفته‌ام و توانائی کافی برای تحمیل رقابتهای منصفانه بین مردم را دارم . در دیگر نظام‌ها ، موقعی که مقام سیاسی اصول یک حزبی را تحمیل میکند شرایطی پدید می‌آید که شما آنرا دیکتاتوری و یا خفقان عمومی و غیره و غیرمیخوانید. اما اینجا پادشاه برتر و فراتر از همه این چیزهاست . ما با انجام اینکار نظام یک حزبی فرصت‌وزمینه‌ای پدیدآوردیم تا هر فرد قادر و قابلی بتواندخودش را نشان دهد . و پس از شناسائی استعدادش او را بمقامی که شایسته‌اش باشد میرسانیم . درحالیکه قبلا تنها سبب عضویت در حزب مخالف چنین افراد همیشه از صحنه سیاست بدور میماندند .

سئوال: آیااعلیحضرت‌درنظردارند نظام یک حزبی را ادامه دهند ، و یا در نظر دارند پس از رشدکافی نظام چند حزبی را از نو معرفی کنند

شاهنشاه : این به‌نتیجه کیری‌های‌بعدی و چگونگی هضم وقایع از جانب مردم بستگی دارد .

موضوع دیگر این است که ماحزاب سیاسی و بعضی چیزهای دیگر را از غرب تقلید کرده و پذیرا شده‌ایم وچیزی نیست که خود اختراع کرده باشیم . چون این شیوه‌ای از غربیها است‌اولا ما مجبور نیستیم هرکاری که غربیها انجام میدهند تقلید کرده و عین آن را انجام دهیم ثانیا اینکه فکر نمیکنم شما بتوانید نمونه‌ای بارز از بهترین نوع حکومت را عرضه کنید و بگوئید فلان دولت بهترین است. بنابراین آنچه از دید ما بهتر است آن را برمیگزینیم و نیازی به توصیه دیگران نداریم که راه ما را تعیین کنند . ما هرگز کورکورانه از شماها بخاطر اینکه اندیشه‌تان غربی است پیروی و تقلید نخواهیم کرد . تقلید کورکورانه‌را بهیچوجه‌نمی‌پذیریم.

خطاهای اروپا

سئوال: در سلهای اخیر شمانسبت به‌وقایع غرب مخصوصا درباره تحولات اروپا لحنی انتقادآمیز داشتید و تصور میکنم پاسخ‌کنونی هم تاحدودی لحن انتقامی داشت . آیا ممکن است اعلیحضرت‌مشکلات و خطاهای اروپا را تشریح کنند

شاهنشاه : خطاها و مشکلات اروپا ؟ این سئوالی است که من باید از شما بکنیم که با چه مشکلاتی مواجه‌شده‌اید؟ میخواهید بکجا بروید ؟ خواسته‌هایتان چیست ؟ چرا در نابودی خود کوشا هستید ؟ و چرا میخواهید منهدم‌شوید؟ برای چه تمدن کهنه سفیدپوستان و یا تمدن مسیحیت خود را میخواهید با کدام تمدن مبادله کنید ؟ چه چیز را جایگزین تمدن سفید خود خواهیدکرد؟

سئوال: فکرمیکنید در این‌ایام‌برای زندگی و امور سیاسی خودمان هدفی نداریم .

شاهنشاه : خوب در اصل نمیخواهیم اکیدا باین موضوع‌تکیه شود. اما برای من دراین مورد علامت سئوال وجود دارد ؟

سئوال: قرمودید خودمان‌رابنیستی و نابودی سوق میدهیم . غرض نیستی مادی است‌یامذهبی ومعنوی یا هردو

شاهنشاه : هردو ، هردو .

سئوال: فکر میکنیددلیل‌این‌چیست؟ برای اینکه بینش و آیندنگری‌شما از ما روشن‌تر و صحیح‌است ؟

شاهنشاه : دلیلش‌چگونگی‌حالت‌موجود شماست . شما اجتماع درهم و برهمی دارید . هر عملی را می‌پذیرید و حتی اجازه میدهید قتل و جنایت و تروریزم ادامه یابد . درقبال وقایع جنائی فقط شانه‌ها را بالا می‌اندازید . من نمیدانم شما به چه چیز اهمیت میدهید .

سئوال: میتوانیم‌نظرشخصی‌خودرا بعرض برسانم، اما این مطلب مهم نیست . آیا فکر میکنید که این آشفتگی‌ها زائیده نظام چند حزبی است .

شاهنشاه : نه ، بنظرمیرسد عدم‌انضباط و نظم این اختلافات را باعث شده‌است.

شاهنشاه افزودند پس از جنگ دوم جهانی مردم خستگی و فرسودگی احساس کردند . اروپا خسارات سنگین و بسیار زیادی را متحمل شد . همچنین‌بدنبال جنگ دوم جهانی زندگی اروپائیان با وفور نعمت هموار شد ، و ورود ثروتهای بیکران از کشور های درحال رشد جهان، بوالهوسی‌ها و وسوسه هائی ایجاد کرد. در حالیکه‌شما اروپائیان در پرتو ثروتهای هنگفت ومنابع ملل درحال رشد روزبروز ثروتمندتر وحاقتر میشدید . وحال آنکه میلیونهاانسان دردیگر کشورها در مصایب‌گرسنگی ، پراکندگی خانوادگی،بیماری و بیسوادی بسر میبردند. حل این مشکلات به سازمان ملل متحد سپرده شد و کنفرانس بازرگانی وعمران ملل متحد ـ اونکتاد ـ رسیدگی باین‌مسائل را آغاز کرد ودرحدود پانزده سال‌مباحثات مفصل در اونکتاد عنوان شد، اما هیچکس به آن توجه نکرد . ماهرگز نتوانستیم یک قطعنامه سازنده و مثبت در اجلاس‌اونکتادبه تصویب برسانیم. دراین میان شمااروپائیان آنقدر ثروتمندشدید که براستی هیچکدامتان نیازمند نبودید . درپاره‌ای مواقع افراد بدون آنکه شغلی داشته باشند و یا کاری انجام بدهند درآمد هائی داشتند کمبمراتب از درآمد افراد شاغل بیشتر بود، و تمام جوانان شما به آنچه که درجهان موجود بود دسترسی داشتند . امثال اینها بسیار زیاد است که ازنظر من اوضاع کنونی را موجب شده است .

سئوال : ازدیداعلیحضرت در کجا ما میتوانیم امید را جست‌وجو کنیم چه این موضوع برای ماجالب است .

شاهنشاه : در حال‌حاضر شمامیخواهید آلمان فدرال را نمونه فرض کنید .

سئوال : من‌درمصاحبه‌ای که با اعلیحضرت‌انجام‌شده‌بود خواندم که فرموده‌بودید بجز آلمانها و شاید فرانسویها بیشتر مردم اروپا تنبل هستند .

شاهنشاه : وشاید فرانسویها بله این راست است. البته سوئیسی‌هاهم خیلی بد نیستند . فکر میکنم اتریشی‌ها خوب هستند.

سئوال : پس‌این تنبلی‌خاص دانمارکی‌هاست .

شاهنشاه : درحال حاضر شما اوضاع اقتصادی خیلی جالبی ندارید . امیدواریم این اوضاع دگرگون شود:

سئوال : خوبیکی‌از مشکلاتی که برای ما دانمارکی‌ها پدید آمده فکرمیکنیم‌برای‌دیگرکشورهای‌اروپائی وجود دارد.

مثلا افزایش قیمت نفت تکان‌دهنده است . ما در دانمارک با پرکاری و تلاشهای سخت‌کوشیدیم میزان کالاهای صادراتی خود را بدیگر کشورها افزایش دهیم ودر یکیا دو سال گذشته انتظارات زیادی داشتیم که برآورده نشد .

شاهنشاه : مجددا یادآور میشوم که درسال ۱۹۴۷ قیمت نفت خام ماهریشکه دو دلار و ۱۷ سنت بود ودرسال ۱۹۵۹ این قیمت را به یک دلار و ۷۹ سنت تنزل‌دادند، درحالیکه قیمت کالاهای مصرفی وارداتی بایران چندین درصد افزایش یافت و این روش تا سال ۱۹۷۱ ادامه یافت . سپس قیمت نفت بالا رفت اما نه بمیزانی که خسارات وارده از ۱۹۵۹ تا ۱۹۷۱راجبران کند. همچنین زیانهائیکه از ۱۹۴۷ تا ۱۹۵۹ بما رسیده بود به هیچ وجه جبران‌نشد .

ضمنا نرخ کالاهای وارداتی از غرب‌از ۱۹۷۱ و سپس در ۱۹۷۳ بطور سرسام‌آوری افزایش یافت . پس ما میتوانیم بگوئیم طبق تمام آمار وارقام موجود قیمت نفت‌فقط در نیم‌درصد تورم آمریکا و یک و نیم درصد تورم اروپا اثر گذاشت ، درحالیکه در این مدت حتی سالهای قبل ودر سه چهار سال گذشته شما همیشه بین ده تا ۳۵ درصدتورم داشته‌اید . این موضوع راچگونه تشریح میکنید ؟

قیمت نفت

سئوال : بااین‌توضیح‌موافقم ، اما از جانبی در نتیجه‌رفتارتکان‌دهنده افزایش ناگهانی قیمت نفت، رکود اقتصادی پدید آمد. آیا این رکود بسود شماویابسودماست ؟

ابدا.به‌هیچکس سودی‌نرساند. اما این رکود دارد به پایان نزدیک میشود.

سئوال:شایددربعضی نقاط.اما.

شاهنشاه : همین‌طور است ! در امریکا کارهائی آغاز شد . و رکود کاهش یافته ، در فرانسه اقداماتی صورت گرفته است ، ودر دیگر کشورها این مشکل باهمکاری مردم بستگی دارد. باید دید آیا مردم مایلند کاری انجام دهند ومسئله‌اصلی همین است. وزاین هم از این مشکلرهائی‌می‌یابد .

سئوال : وقتی میفرمائید که رکورد اقتصادی پایان خواهدیافت آیا به افزایش مجدد قیمت نفت‌هم میاندیشید .

شاهنشاه : مسلما هر وقت لازم شود ، زیرا هنوزهم قیمت نفت نسبت به استخراج ذغال سنگ کمتر است .

سئوال : فکر میکنم‌درکنفرانس وزیران اوپک که اخیرا در بالی تشکیل شد ، ایران افزایش قیمت نفت را پیشنهاد کرده بود که نتیجه نگرفت .

شاهنشاه : نه‌در کنفرانس بالی ماکاملا بیطرف بودیم . چه اگر چیزی می‌خواستیم بدست می‌آوردیم .

سئوال : ولی شیخ‌احمد زکی یمانی وزیر نفت عربستان سعودی گفته است بعضی از کشورها خیلی خشمگین شده بودند ، زیرا نتوانستند خواسته‌هایشان راضمن مخالفت باعربستان سعودی بدست آورند .

شاهنشاه : شاید بعضی‌ها بوده‌اند اما همه بخوبی میدانند که ایران بهرجانب متمایل گردد آن طرف‌برنده خواهد بود.

سئوال : فکر میکنم دردویاسه اجلاس اخیر اوپک اختلاف‌نظر های آشکاری بین اعضاء بروز کرده.آیا فکر میکنید اوپک‌متلاشی میشود و قدرتش را از دست میدهد .

شاهنشاه نه من فکر میکنم کنفرانس‌بالی نموداری از وحدت و پایداری اوپک بود .

آینده اوپک

سئوال : آیا این توصیف درباره کنفرانس بالی منصفانه است. زیرا از این که قیمت نفت برای بقیه سال جاری تثبیت شد بین اعضای اوپک تضادهائی دیده شده بود.

شاهنشاه : ابدا چنین نیست . چه مشورت‌های سازنده همیشه بین اعضاء جریان دارد . در کنفرانس‌بالی تصمیمی برای افزایش قیمت نفت‌مطرح نشد.

سئوال : بهرحال پیشنهاد شده است شورای وزیران اوپک در ماه سپتامبر نشست فوق‌العاده‌ای داشته باشند و اوضاع را بررسی کنند . آیا اعلیحضرت از این پیشنهاد پشتیبانی میکنند .

شاهنشاه : پیشنهاد شده و من از فکر تشکیل جلسات در مواقع‌ضروری بمنظور مشورت پشتیبانی میکنم . اما یکی از کسانی نیستم که میگویند تعیین تاریخ قبلی کاملا ضروری است.

سئوال : اگر میتوانستید در اوپک کاملا اراده خودرا اجرا کنید، آیا در این‌صورت افزایش قیمت نفت را توصیه می‌کردید .

شاهنشاه : من میگویم که قیمت نفت باید با نرخ دیگر منابع انرژی همسان باشد چه در غیر این صورت جهان در یافتن دیگر منابع انرژی‌تلاش نخواهد کرد. به علاوه نفت در مدتی بین ۲۵ تا ۳۰ سال پایان خواهد یافت و بنظر من مصرف نفت برای تولید برق و حرارت در خانه‌ها جنایت‌است. بویژه موقعی که شما میتوانید بادیگر منابع انرژی مانند انرژی خورشیدی یا اورانیوم غنی‌شده که پایان ناپذیر است استفاده کنید و از نفت بیش از هفتاد هزار نوع تولید دیگر بدست آورید .

بنابراین من اکیدا ایمان‌دارم که باید مصرف سوخت خانه‌ها و کارخانه ها را از منابعی غیر از نفت تامین‌کنند.

سئوال : باز هم درباره نفت و اقتصاد نفتی ، اقتصاد بین‌المللی سخن‌میگویم تاکنون برای روابط کشورهای‌درحال رشد با کشورهای صنعتی و کشورهای تولیدکننده نفت نظامی بوجود نیامده ، فکر میکنم‌اعلیحضرت پیشنهادکرده بودند که قیمت نفت براساس قیمت کالاهای مهم مصرفی‌شما که در غرب‌تولید میشود‌تعیین گردد اما این پیشنهاد را نپذیرفتند.

شاهنشاه : بله این اندیشه من بود و چنین پیشنهادی کردم که‌پذیرفته نشد. چه میتوان کرد.

سئوال : باید بگویم که هنوز هم بی‌نظمی هائی چند براوضاع اقتصادی بین‌المللی حکمفرماست ، زیرا شما قیمت نفت را بالا میبرید و سپس قیمت کالاهای صنعتی افزایش می‌یابد و این روش نمی‌تواند برای همیشه ادامه یابد.

شاهنشاه : و آنها نمیتوانند اقتصاد را کنترل کنند و تمام مشکلات در این امر نهفته است . شما دولتهای ضعیفی دارید.

سئوال: پس چه می‌توان کرد اعلیحضرتا ؟ اگر آنها پیشنهادهای شمارا نپذیرند آیا پیشنهاد های دیگری دارید .

شاهنشاه : من صبر میکنم . اگر آنها پیشنهاد مفید و معقولی داشته باشند آنرا خواهم پذیرفت . ما چیزی را فقط به این دلیل که پیشنهادخودمان نیست رد نمیکنیم . اما همانطور که گفتم مشکل اینجا ... که شما دولت

بقیه در صفحه ۶

تفسیر اقتصادی

تحلیلی از گزارش رئیس بانک مرکزی

ارتباط افزایش درآمد سرانه با مصرف

نوشته دکتر منوچهر کیانی استاد اقتصاد دانشگاه تهران

گزارش رئیس کل بانک‌مرکزی درشانزدهمین اجلاسیه مجمع عمومی بیشتر شباهت به‌یك «عکس‌برگردان» دارد، تصویری است استاتیك(ایستا) از موفقیت اقتصاد کشور در سال گذشته‌و چنانچه‌مقایسه‌ای بکاربرده میشود، حالت‌استاتیك مقایسه‌ای ،زمان مقایسه آنقدرکوتاه وابعاد اندازه‌گیری آنقدر محدود است که روندها رابطور صحیح‌نشان نمیدهدو همین‌امر نیز موجب نتیجه گیریهای نادرست شده است‌و موفقیت‌اقتصاد درحال توسعه‌کشور رابا تمام وابستگی هایش دریك مقطع زمانی بنحو احسن بمعرض نمایش درمی‌آورد.

یکی ازاین روندها‌که ترسیم‌شده، سیر مصرف‌درجامعه نوپا بادرآمد درحال تزاید است. تمام شواهد وقرائن نشان میدهندکه هرگز درتاریخ چندصدساله گذشته درآمد سرانه کشور در سطح کنونی «۱۶۰۰ دلار» نبوده است. همین‌افزایش روزافزون درآمد باعث خواهدشد تاحداشباع مصرف ازدیاد پیداکندو این روند ورشد مصرف درمراحل اولیه‌توسعه ورشد دارای حدزیادو بی نهایتی است. درسطح معینی از درآمد و میزان مشخصی ازمصرف ،بشرط افزایش درآمد ووجود کالا های مصرفی ،امکان داردکه مصرف ثابت باقی بماندو یااحیانا بطور نسبی کاهش‌پیداکند. هنوز شاید چندین دهه اززمان لازم‌باشد تادرآمد ومصرف باین حد اشباع برسد. ازینرو، در مراحل کنونی توسعه که‌جامعه ماچهار نعل بسوی‌مصرف بیشتر وبهتر میتازه‌وداره طرز رفتار مصرفی پیدامیکند ذکر عناوینی نظیر «کاهش پیسابقه رشد مصرف»و یا جملاتی همچون «تقلیل رشد مصرف وتسریع رشد سرمایه‌گذاری روند بسیار مطلوبی است که‌درسال ۲۵۳۴ دراقتصاد ایران شکل گرفته وادامه آن درسالهای آینده موجب خواهدشد که اقتصاد کشور از حالت یك‌جامعه مصرفی خارج گردیده و ....» (صفحه۱۰ و۱۱گزارش)، نه‌فقط باتئوریهای درآمدـمصرف متناقض است، بلکه همچنین باتجارب کشورهای صنعتی جهان. شواهدعینی‌نیز درکشورما، بخصوص درسه‌و چهار سال‌اخیر، نشان میدهند که رشد مصرف سرعت‌پیدامیکند، مگراین‌که درمحاسبات خود کالاهای مصرفی زیادی، همچون اتومبیل، کولر، یخچال،چراغ گازو غیره وغیره رابحساب کالاهای مصرفی نیاوریم وآنهارا جزء کالاهای سرمایه‌ای محاسبه کنیم !

ارقام و داده های اقتصادی اساسی‌ترین و برجسته‌ترین رهنمون سیاست اقتصادی هستند . در عین حال‌ارقام، بخصوص درصد ها و میانگین ها میتوانند خطر آفرین باشند و موجب اتخاذ سیاست های نادرست شوند. در گزارش رئیس کل بانک مرکزی از درصد ها بیش ازحد استفاده شده است‌و همین موضوع باعث ترسیم‌تصاویر غلطی در ذهن خواننده میشود . مثلا در صفحات ۷و۸ گزارش آمده است که « بموجب برآورد های مقدماتی، ارزش گروه کشاورزی در نتیجه مساعدت وضع جوی و سرمایه گذاریهای سال های گذشته سریعتر ازسال قبل افزایش یافت و رشد آن به قیمت های ثابت به حدود۷ درصد رسید » ، در نتیجه ، سهم این گروه در تولید ناخالص داخلی به قیمت های ثابت برخلاف سال های‌قبل که دارای روند نزولی بوده ، ازدیادی معادل ۱۰درصد نشان می دهد . با توجه به این امر که جمعیت کشور ما بر نرخی حدودسه درصد در سال رشد می‌یابدو هر ساله حدود یک میلیون نفر به تعداد آن‌اضافه میشود، با در نظر گرفتن این واقعیت که در سال های اخیر،بعلت رشد بیش از حد مصرف ، مقدار زیادی از کالا های‌عمده کشاورزی از خارج‌وارد میگردد و شکاف بین نیازداخلی به کالا های کشاورزی و قدرت تولیدآنها بیشتر میشود، طبیعی است که رشد ۷ درصد ، رشد مطلوبی است ،اما جوابگوی سرعت مصرف ما نیست .

موضوع قابل بحث دیگری که در گزارش رئیس بانک مرکزی آمده است، « سیاست صرفه جوئی‌دولت» میباشد. در سال گذشته ، نه ترکیب درآمد های دولت نسبت به سال ۲۵۳۳ «تغییرات قابل توجهی» پیدا کردو نه رشد هزینه های جاری دولت کاهش یافت . در سال گذشته درآمد های عمده دولت ، نظیر سال ماقبل‌عبارت بود از عواید نفت و گاز ، ۱۴۸ میلیارد تومان (۱۲۰٫۵ میلیارد تومان در سال ۲۵۳۳) ، مالیات ها ، ۲۱٫۶ میلیارد تومان (۱۵٫۷ میلیارد تومان در سال ۲۵۳۳)، سایر درآمد ها ، ۵۳٫۴ میلیارد تومان (۳۱٫۹میلیارد تومان در سال ۲۵۳۳) . هزینه های جاری دولت نیز که در سال ۲۵۳۴ رقمی حدود ۸۲٫۵ میلیارد تومان بوددر سال گذشته به رقم ۱۰۷٫۹ میلیارد رسید .

بازار در هفته‌ایکه گذشت

قیمت بسیاری ازکالاهای صادراتی تنزل کرد

بازار فرش ساکت بود

معاملات مصالح‌ساختمانی باگرمی جریان دارد

قیمت تیرآهن ترقی کرد

بازار در هفته‌ایکه گذشت وضع آرامی داشت و معاملات روی کلیه کالاها در حدود معمول انجام گرفت . روی بعضی از کالا های صادراتی بخاطر ترقی کرایه حمل ونقل کالا در برخی از شهرستانها و افزایش حق ترانزیت در ترکیه کمتر از هفته گذشته معاملاتی انجام گرفت و بهمین جهت قیمت بسیاری از کالاهای صادراتی باستثنای پنبه و سبزه تنزل کرد .

رکود بازار فروش

بازار فروش در هفته‌گذشته بمقتضی فصل ساکت بود و معاملات عمده روی این محصول چه برای داخل و چه برای خارج کمتر انجام گرفت ولی نوسان قیمت‌ها در این مدت زیاد قابل توجه نبوده است.

بازار پررونق مصالح ساختمانی

بازار مصالح ساختمانی همچنان پررونق و روز بروز بمقدار تقاضا روی‌این‌فراورده‌ها افزوده میشود ، در صورتیکه نه تولیدات داخلی و نه واردات از خارج جوابگوی این‌مقدار تقاضاست .

بازار سیاه آجر کماکان وجود دارد و در مورد سیمان نیزوضع‌همچنان‌نامتعادل است و اقدام اخیر شرکت معاملات خارجی که در جهت توزیع صحیح سیمان بود ، هنوز هم نتوانسته است‌بحران سیمان را بطور کلی برطرف کند و قیمت سیمان در بازار ۶۰ تا ۸۰ درصد بیش از نرخ دولتی است . کمبود سیمان سفید نیز بیش از سیمان‌سیاه محسوس است و قیمت آن در بازار آزاد با تنی ۹۰۰۰ ریال رسیده است در صورتیکه قیمت کارخانه هرتن ۶۴۰۰ ریال میباشد . آهک و گچ و مصالح دیگر نیز کم و بیش چنین وضعی دارد و بقرار اطلاع محصول یکی ازکارخانه های معروف گچ برای ماههای آینده پیش فروش شده است.

تیرآهن ترقی کرد

در هفته‌ایکه گذشت بازار آهن آلات‌از رونق محسوسی برخوردار گردید و معاملات عمده روی چند پارتی تیرآهن، آهن میله کرد و تسمه ونبشی انجام گرفت و بهمین جهت نرخ‌آهن آلات کیلوئی ۵۰ دینار تا ۱٫۵ ریال ترقی کردوقیمت تیرآهن نمره ۸ و ۱۰ به کیلویی ۲۷٫۵ تا ۲۸ ریال ـ نمره ۱۲ کیلوئی ۳۰ ریال ـ نمره ۱۴ کیلوئی ۲۹ ریال ـ نمره ۱۶ کیلوئی ۳۰٫۵۰ تا ۳۱ ریال ـ نمره ۱۸ کیلوئی ۲۹ ریال و نمره ۲۰ تا ۳۰ به کیلوئی ۲۷٫۵ تا ۲۸ ریال رسید. قیمت آهن میل گرد ۲۹ تا ۳۱ ریال ـ ناودانی کیلوئی ۲۹٫۱ تا ۳۳٫۵ ریال ـ مفتولی۳۲٫۵ تا ۳۵٫۵ ریال و نبشی ۲۷٫۵ تا ۳۱ ریال بود .

احتکار پنبه :

ترقی فوق‌العاده قیمت پنبه موجب شد تا در هفته گذشته هیچگونه معامله عمده‌ای روی این فراورده انجام‌نگیرد، البته زمینه پنبه بسیار کم شده و مدتهاست کلیه محصول‌سال گذشته پنبه درجه یک بفروش رسیده ولی در حدود ۳ هزار تن موجودی تخمین‌زده‌میشود صاحبان آن هافعلا از فروش خودداری کرده‌اند شاید یکی از علل عدم خرید و فروش‌این محصول افزایش قیمت پنبه در بورسهای مهم جهان‌است. اخیرا قیمت پنبه درجه یک در این بورسها به بیش از ۲ دلار رسیده و این قیمت‌تاکنون بی‌سابقه بوده است .

بازار ساکت زیره

بازار زیره در هفته‌ایکه گذشت همچنان ساکت بود و تنها روی چند پارتی‌کوچک آنهم با قیمت ۵ درصد کمتر از هفته ماقبل معاملاتی انجام گرفت .

ازخشکبار، تنهاسبزه

بازار خشکبار همچنان وضع عادی خود راطی‌میکندو معاملات در حدود مصرف انجام‌میگیرد و تنها خرید و فروش عمده روی سبزه است که بهمین جهت مظنه‌آن بازهم ترقی کرد و قیمت سبزه‌ملایر به جعبه‌ای ۴۳۵تا۴۴۵ ریال وسبزه قوچان به ۴۰۰ تا ۴۱۰ ریال و سبزه آذربایجان به جعبه‌ای ۳۵۵تا ۳۶۵ ریال رسید .

بازار آدام برنج

هرچه به برداشت و عرضه برنج محصول نو نزدیک می شویم بازار برنج آرامتر و معاملات فقطدر حدود مصرف انجام می گیرد. محصول‌برنج امسال با آنکه قسمتی ازمناطق شمال دچارآفت کرم ساقه‌خوار شد ۲۰۰ هزار تن بیش‌از سال گذشته تخمین زده می شود و پیش‌بینی می شود با عرضه برنج نو قیمت ها حدود ۱۰تا ۱۵ درصد تنزل کند .

بازارگرم پارچه‌های نخی

معاملات روی پارچه های نخی و الیاف مصنوعی‌تولیدات داخلی وخارجی با گرمی‌جریان دارد و بنابه گفته چند تن از بنکداران تقاضا روی چند نوع پارچه نخی همچنان بیش‌از مقدار عرضه است .

یکی از بازرگانان گفت : با محدودیتو واردات‌پارچه پیش‌بینی می شود در آینده قیمت بعضی از پارچه ها مجددا ترقی کند.

روغن ـ کره و پنیر

درحالی که قیمت روغن حیوانی بیش‌از حد معمول ترقی کرده و به کیلوئی ۳۲۰تا ۴۶۰ ریال رسیده است،قیمت کرمخارجی بعلت افزایش‌واردات تنزل‌کرد و عمده فروشی آن به کیلوئی ۱۱۰ ریال رسیده است .زمینه پنیر خارجی نیز زیاد شده و قیمت آن کیلوئی ۱۱۲ ریال می باشد .

ترقی قیمت حبوبات

در هفته‌ای که‌گذشت مقدار زیادتری از حبوبات نو بخصوص عدس و نخود ببازار عرضه شد ، ولی برخلاف سال های گذشته‌قیمتها نه‌تنها تنزل‌نکرده بلکه قیمت بعضی از حبوبات حدود کیلوئی ۱تا ۳ ریال ترقی کرده است .

چنائی و گونی

درهفته‌ای که گذشت بازار محصولات‌تکنفی بخصوص‌چنائی و گونی از رونق محسوسی برخوردار بود و قیمت این فرآورده حدود ۵درصد ترقی کرد . در یکی دوهفته اخیر بعلت افزایش عرضه گندم‌وزیره مقدار زیادی گونی بفروش‌رسید و همچنین بعلت‌توسعه کارهای ساختمانی فروش چنائی زیادتر شده است .

شرکت ایران در نمایشگاه کشاورزی سلطنتی انگلستان

ایران بعنوان تنها کشور آسیائی در نمایشگاه سلطنتی کشاورزی انگلستان شرکت‌کرد. غرفه نمایشگاه ایران که بطرز باشکوهی آراسته شده است، فعالیتها و اقدامات وزارت کشاورزی ومنابع‌طبیعی-وزارت تعاون وامور روستاهاو نمونه محصولات خشکبارو خاویار ایران و صنایع‌دستی رابنمایش گذاشته است .

در نمایشگاه‌بین‌المللی‌سلطنتی انگلستان امسال۹کشورخارجی و کلیه شرکت های عمده‌ای‌که در بخش کشاورزی انگلیس فعالیت دارند شرکت‌کرده‌اند و آخرین پدیده‌های‌بخش‌کشاورزی ودامپروری وصنایع‌وابسته و گاوهای اصیل شیری ـ اسب های اصیل به معرض نمایش گذاشته شده است . در این نمایشگاه هرساله حجم معاملات قابل توجه است و در سال جاری وزرای کشاورزی کشور های مختلف و ٤هزار نفر از مقامات بلندپایه از ۱۰۵ کشور از غرفه نمایشگاه‌کشاورزی‌ایران بازدید کرده‌اند .

هنگام گشایش نمایشگاه ، والاحضرت دوشس‌کنت از غرفه ایران‌بازدید کرد ودر مدخل غرفه آقای مهندس کمال‌الدین موسوی مدیر کل‌سازمان کشاورزی ایران خوش‌آمد گفت وسپس‌قسمت های مختلف غرفه‌ایران موردبازدیدقرار گرفت .

بازار ارزدر هفته گذشته

ین ژاپنی ترقی وپوند انگلیسی تنزل کرد

درحالی که هفته گذشته معاملات روی کلیه ارزها بخصوص در بازار آزاد با گرمی انجام گرفت نوسان قیمت ها بجز روی «پوند» و «ین» ژاپن ، روی بقیه‌ارزها زیاد قابل توجه نبود .

پوند انگلیس که تازه جانی گرفته بود و قیمت‌آن در اوایل هفته در بانک ملی به ۱۲۸٫۴۰ ریال‌ودر بازار آزاد به ۱۲۹٫۷۵ تا۱۳۰ ریال رسیده بود مجددا تنزل کرد و نرخ آن در بانک ملی ۱۲۷ ریال و در بازارآزاد به ۱۲۹ ریال رسید. قیمت ین ژاپن نه‌تنهادربانک های کشور ترقی کرد و نرخ هر یکصد ین از طرف بانک ملی ۲۴٫۳۰ ریال اعلام شد ، بلکه قیمت ین در بازار آزاد از ۲۳٫۹۰ به ۲۴٫۳۵ ریال رسید . ظاهرا ترقی ین‌ناشی از افزایش ارزش آن در برابر پول های اروپایی است .

در توکیو برابری ین در برابر دلار که ۲۴۹٫۷۵ ین معادل دلار بود ، در اواخر هفته گذشته به ۲۹۳ین در برابر هر دلار رسید ودرلندن نیز روز سه‌شنبه‌گذشته هر ۱ دلار ۲۹۲٫۲۵ ین با یک دلار معاوضه شد .

نرخ ارز در بازار آزاد

دلار ۱۷٫۱۰ ریال ـ پوند ۱۲۹ ریال ـ مارک آلمان غربی ۲۷٫۷۰ ریال ـ فرانک سویس ۲۸٫۸۵ ریال ـ فرانک فرانسه ۱۵ ریال ـ یکصد لیر ایتالیا ۸٫۵۰ ریال ـ یکصد ین ژاپن ۲۴٫۳۵ ریال ـ یک ریال سعودی ۲۰٫۳۵ ریال .

اقتصاد جهان

کمك به‌کشور های درحال توسعه

پاریس ـ خبرگزاری آلمان ـ سازمان همکاری اقتصادی و عمران (اـ ای ـ سی‌ـ دی) اعلام کرد که در سال ۱۹۷۵ کمک های مالی که کشور های درحال توسعه دریافت کردند جمعا به۵۶٫۷۰۰ میلیون دلار (در مقابل ۴۲٫۸۰۰میلیون دلار رقم سال ۱۹۷۴)بالغ‌گردید .اعلامیه سازمان همکاری اقتصادی و عمران حاکیست که کمک های سازمان‌مذکور به کشور های درحال توسعه درسال ۱۹۷۵ به ۳۸٫۸۰۰ میلیون دلار رسید درحالی که در سال ۱۹۷۴ کل کمک های اـ ای ـ سی ـ دی به کشور های درحال توسعه۲۸٫۸۰۰ میلیون دلاربود. کمک کشورهای اوپک به ممالک‌درحال توسعه در سال ۱۹۷۵ به ۵٫۶۰۰ میلیون دلار در مقابل ۴٫۶۰۰ میلیون دلار رقم مربوط به سال ۱۹۷۴ بالغ شده است . در سال مورد گزارش کشور های درحال توسعه ۲٫۵۰۰ میلیون دلار نیز از محل تسهیلات صندوق بین‌المللی پول (درمقابل ۱٫۱۰۰میلیون دلار رقم سال ۱۹۷۴) استفاده کردند . ضمنا در سال ۱۹۷۵ استقراض کشور های درحال توسعه‌از بازار های‌سرمایه اروپا به ۹٫۰۰۰ میلیون دلار و کمک هایی که از کشور های سوسیالیست دریافت کردند فقط به ۸۰۰٫۰۰۰ دلار بالغ گردیده است .

دنباله مذاکرات «شمال و جنوب»

★★★

پاریس ـ آسوشیتد پرس ـ نمایندگان ۲۷ کشور صنعتی و درحال توسعه مذاکرات سه روزه‌ای را در پاریس بمنظور بررسی کار شش ماهه کنفرانس همکاری اقتصادی بین‌المللی (مذاکرات شمال وجنوب) ،آغاز کردند .کنفرانس سه‌روزه پاریس‌بریاست مشترکو نزوئلا و کانادا تشکیل شده و در آن‌نمایندگان ۸ کشور صنعتی و ۱۹ کشور درحال توسعه گزارش هایی را درباره کار کمیسیون های چهارگانه (انرژی ،مواد خام ، کمک های اقتصادی و مسائل پولی) بررسی میکنند . مذاکرات‌پاریس بطور محرمانه صورت میگیرد . قرار است کمیسیون‌های چهارگانه کنفرانس همکاری اقتصادی بین‌المللی ، جلسات منظم خود را تاپایان سال جاری‌تشکیل دهند و در پایان سال ۱۹۷۶ یا اوایل سال ۱۹۷۷ گزارش های نهائی خودرا به کنفرانسی که در سطح وزیران ۲۷ کشور تشکیل می شود ، تسلیم کنند.

هتل «ملك» آغاز بکار کرد

هتلی باشکوه، در کرانه‌رویائی خزر...

آقای شیخزاده فرماندارنوشهر با قطع نوار سه‌رنگ هتل ملک را افتتاح کرد.

بمناسبت پنجاهمین سال سلطنت دودمان جلیل‌پهلوی‌و سالروز جهانگردی در ایران، یکی از مجلل‌ترین هتل‌های شمال که بنام «هتل ملک» نامگذاری‌شده‌است طی مراسم باشکوهی افتتاح شد.

آقای منصورملکپور موسس هتل ملک ، ضمن سخنانی که در مراسم گشایش این هتل ایراد کرد و گفت : جای‌بسی افتخار است‌که این‌هتل درایام برگزاری جشنهای بزرگ پنجاهمین سال سلطنت پهلوی و در روزی چون امروز که سالگرد تاسیس سازمان جهانگردی کشور است افتتاح میشود... صمیمانه مقدم شما میهمانان عزیزرا که با تشریف فرمائی خود به این مراسم سرافرازمان فرموده‌اید گرامی میدارم و امیدوارم با ایجاد این هتل ، گام کوچکی در راه اجرای نیات شاهنشاه آریامهر که همان توسعه و تجهیز سازمان جهانگردی کشور است برداشته باشم.

پس‌از سخنان آقای‌منصور ملکپور، آقای مهندس‌خواجه معاون اداره کل اطلاعات و جهانگردی استان مازندران آغاز سخن کرد . مهندس خواجه گفت : حقیقتا برای همه ما موجب افتخار است که هتل ملک در چنین روز پرشکوهی افتتاح میشود . بطوریکه‌حضارگرامی‌استحضار دارند، استان‌مازندران‌استعداد فوق‌العاده‌ای برای توسعه صنعت توریسم‌و جذب‌توریست دارد زیرا از نظر جاذبه‌های طبیعی مانند دریا ، جنگل ، کوه، رودخانه، آبهای‌معدنی، دریاچه های طبیعی و آب و هوای دل‌انگیز کاملا غنی است .

این امکانات طبیعی ، مازندران را بصورت یکی از بهترین مراکز گشت و گذار برای توریستهای داخلی و خارجی درآورده است . مازندرانی که سرزمین‌رضاشاه کبیر ابرمرد تاریخ‌ایران است.

ناگفته نباید گذاشت که صنعت جهانگردی ایران ، در زمان سلطنت رضا شاه کبیر پایه‌گذاری شد و در دوران سلطنت معظمله و همچنین در زمان‌حال‌حاضر که‌فرزندتاجدار ان سردار بزرگ تاریخ،زمام امور را بدست دارند این صنعت توسعه یافت بطوریکه امروزه، سیل توریست ازهمه کشورهای جهان بطرف وطن ما سرازیر است و ایرانیان مهماندوست نیز ، که بسبب خصلت ذاتی‌خود توانسته‌اند بامحبت و مهربانی خاص خود در این امر سهم مهمی داشته باشند .

موسس هتل ملك :

افتتاح هتل گامی است درراه اجرای نیات شاهانه برای توسعه صنعت توریسم

امروز سه هتل در استان مازندران افتتاح میشود که هتل ملک یکی از آنها است.

هتل ملک در فاصله‌کیلومتر ۳ چالوس ونوشهر واقع‌شده و دارای پنجاه اتاق و ۱۹۴ تخت با کلیه تجهیزات و امکانات لازم برای پذیرائی مسافران میباشد و بسیار مسروریم که آقای منصور ملکپور موسس این هتل از جوانان فعال این منطقه است که باعلاقه خود سرمایه‌گذاری قابل توجهی جهت ایجاد هتل کرده است .

در این هنگام ، هتل ملک توسط آقای‌شیخزاده فرماندار نوشهر بنام شاهنشاه آریامهر افتتاح شد و از مدعوین با ناهار ومیوه‌و شیرینی‌پذیرائی بعمل آمد.

هتل ملک بین‌راه چالوس ـ نوشهر واقع شده و تلفن شماره ۳۶۰۲ این هتل در همه اوقات آماده پاسخگوئی بمراجعات‌مسافران وتوریست های گرامی است.

خط کشتیرانی واترمن

اعلامیه ورود کشتی

باطلاع شرکتها و بازرگانان محترم میرساند که کشتی استون وال‌جکسون سفر ۸ که حامل دوبه‌ها میباشد از بنادر ایالات متحده آمریکا حرکت‌نموده و در تاریخ های زیر واردبندرشاهپور و بندرعباس خواهد شد و پس‌ازتخلیه و بارگیری دوبه ها بنادر ایران را ترك خواهد کرد .

بندر شاهپور	بندر عباس
۲۰ تیر ۲۵۳۵	۲۹ تیر ۲۵۳۵

از صاحبان کالا تقاضا میشود ،لطفا برای‌کسب اطلاعات بیشتر و اخذ ترخیصیه مربوطه به شعبات‌این‌شرکت بشرح زیر مراجعه فرمایند .

خط کشتیرانی ایران و آمریکا

تهران	خرمشهر	بندرعباس
۳۵۲ تخت‌طاوس	۹۱ خیابان شاهپور	خیابان رضاشاه‌کبیر
تلفن: ۵ـ۸۲۸۰۶۱	تلفن: ۲۹۶۰	تلفن: ۳۲۰۵
۵ـ۸۳۸۰۷۱	۳۶۷۷	

اعضای شرکتهای تعاونی به یک‌میلیون نفر میرسند

وزارت تعاون و امور روستاها تصمیم گرفت روستائیان واجد شرایط عضویت تعاونیهای روستائی راکه ۲۱۵ هزار و ۲۶۱نفراند در سال جاری به عضویت شرکتهای تعاونی درآوردو با این ترتیب مجموع اعضای شرکتهای روستائی به یک میلیون نفر بالغ خواهدشد.

شرکتهای تعاونی روستائی دارای سرمایه و ذخیره‌ای معادل بر ۷ میلیارد و۶۵۰ میلیون‌ریال‌اند و در یکساله گذشته از طرف شرکتهای تعاونی یک میلیارد و ۳۸۲ میلیون و ۱۶۸ هزار ریال‌وام به ۹۹ هزار و ۴۲۶ کشاورز عضو پرداخت شده است .

تعداد حوزه های تعاونی در سراسر کشوربه‌یکهزارو ۱۵۰ حوزه افزایش داده شده که جمعاساکنان۴۵ هزار و۴۱۸ روستای مملکت را زیر چتر تعاونی قرار داده است‌وطبق یکبرنامه درازمدت تا پایان‌ماه جاری تعداد ۶۵ منطقه جدید به حوزه های تعاونی کشور را اضافه خواهد شد .

طبق آمار وزارت تعاون‌در ۱۵ روستای گشور ۱۵ فروشگاه جدید تعاونی دایر شده است که با جمع سایر فروشگاهها کالای مورد نیاز پنجهزارو ۲۳۷ فراهم گردیده و میزان ارزش کالاهائیکه برای این جمعیت تدارک دیده شده‌است‌به ۶ میلیارد و ۳۰۰ میلیون ریال بالغ میگردد.

براساس شماره سریال مدل اتومبیل تعیین میشود

نوع ومدل اتومبیل های وارداتی برای اخذ سود بازرگانی و حقوقی گمرکی بر اساس شماره سریال که از سوی کمپانیها و کارخانجات سازنده اتومبیل‌در اختیارگمرک قرار گرفته تعیین میشود . بنابراین گمرکه ایران پس از تطبیق شماره سریال اتومبیل مدل آن‌را تعیین‌ها، نوع و میکندو مطابق‌آن سودبازرگانی وحقوق گمرکی اخذ میکند.

بمناسبت دویستمین سال استقلال آمریکا

هنرمندان ایرانی درجشنواره رقصهای فولکلوریک

گروه هنرمندان سازمان ملی فولکلور ایران که بمناسبت دویستمین سالگرد انقلاب آمریکا به آنکشور مسافرت کرده بودند پس از اجرای برنامه های موفقیت آمیز در سنت لوئی اوماها و شیکاگو، هفته گذشته درفستیوال بین‌المللی رقص‌های فولکلوریک درمیلواکی(ایالت ویسکانسین) شرکت کردند. این برنامه یک ساعتو نیم ادامه داشت که قسمتی ازآن ازکانال ۶ تلویزیون پخش شد.

در پایان برنامه، هنرمندان رقصنده، پرچم آمریکاو علامت مخصوص جشن های آمریکارا به زیبائی تمام روی صحنه آوردند. این هنرمندان روز یکشنبه آینده در محل نمایشگاه بین‌المللی بازرگانی دربندرگاه بزرگ شیکاگو برنامه خود را اجرا خواهند کرد.

کارگردان هنری این برنامه را رابرت‌دووارن وسرپرستی آن را پروین سرلک به عهده داشت.

شکارچی شب ۲۱ر۵۰

از سری فیلم های شکارچی شب در ساعت ۲۱ر۵۰ برنامه دوم امشب فیلمی بکارگردانی رابرت شهرر پخش میشود. فیلم محصول ۱۹۷۴ کمپانی یونیورسال میباشد.

ملی جنگ جهانی دوم، بشر با اختراع بمب اتمی، مسیر زندگی را تغییر داد، در این فیلم دکتر کوپرنیک‌پدیده جالب دیگری عرضه میکند و آن یک میمون انسان‌نما میباشد که به خود او حمله میکند و عده دیگری را نیز مجروح می‌سازد و، کولمکه سعی در گرفتار نمودن میمون دارد.

دختر تثبیت شده ۲۱ر۲۰

امشب در ساعت ۲۱ر۲۰ شبکه فیلم سینمائی «دخترتثبیت شده» به کارگردانی چارلزفرند پخش میشود.

این فیلم که در ارزش‌گزاری منتقدان «خیلی خوب»دریافت داشته است در مورد مسائل اجتماعی و خانوادگی میباشد. درانقراض‌خانواده ها،کودکان بیشتر از همه صدمه می‌بینندو مرد می کشند و زندگی‌شان‌به یتیم خانه هاوخانه های‌کودک می‌انجامد.

یکی از این ها «شیلا» است که در پرونده‌اش یک جمله‌به‌چشم‌میخورد «نامشروع» خانم و آقای هاولن قصددارند او را به‌عنوان فرزند خوانده قبول کنند ...

از چارلز فرند قبلافیلم‌هم در دریامرادر تلویزیون‌دیده‌ایم و فیلم های سینمائی چون دریای ببرحم، زندگی‌اجاره‌ای بازگشت وایکینگ ها، خلیج توربیدوقستمی از دختر رایان وگروهی دیگر راساخته است.

هنرپیشگان فیلم‌راشل رابرتر جیمز فاکسول، مایکل‌کلارک وگروهی دیگر میباشند.

ستاره بخت شما

- فروردین ـ به کارهایتان نظم‌وترتیب بدهید تااستفاده بیشتری عاید شما شود.
- اردیبهشت ـ مراقب اصالتان باشید، لجبازی نکنید، با متولدین فروردین‌برخوردعاطفی خواهیدداشت.
- خرداد ـ بسلامتی خود توجه کنید، ورزش های سبک خصوصا رامپیمائی فراموش نشود.
- تیر ـ با اطرافیان خوشرفتاری کنید و دیگران را دوست داشته باشید.
- مرداد ـ از کارهای سخت نهراسیدشما را مردزندگی خواهد کرد.
- شهریور ـ در رانندگی احتیاط بیشتری کنید،مواظب جان خود و دیگران باشید.
- مهر ـ مطالعه را فراموش نکنید زیرا علاوه‌برتفریح آموزنده نیز است.
- آبان ـ به آینده خود اهمیت دهید، خطاهای امروز عوارض بدی را بدنبال خواهد داشت.
- آذر ـ ولخرجی وبی‌توجهی بوضع مادی واجتماعی شایسته شما نیست.
- دی ـ فردا پربارخواهد بود، بشرطی که دست از کوشش امروز برندارید.
- بهمن ـ مراقب فعالیت های خود باشید، حسادت دیگران را برنیانگیزید.
- اسفند ـ سیرو سفر همیشه مزایای فراوانی دارد از مسافرت کردن نهرهیزید.

تلویزیون

برنامه‌های تلویزیونی زیر از طرف سازمان رادیو تلویزیون ملی ایران اعلام شده است مسئولیت هرگونه تغییر در ساعات و چگونگی برنامه‌ها با ان سازمان است

برنامه اول کانال ۷

یکشنبه
۱۶ـ۰۰ مراسم گشایش بازی های المپیک
۱۷ـ۰۰ اخبار
۱۷ـ۰۵ روستائیان
۱۷ـ۳۰ نقاشی
۱۷ـ۴۰ کودکان
۱۸ـ۰۰ اخبار استان
۱۹ـ۰۰ برنامه آموزشی
۱۹ـ۱۵ اخبار ورزشی
۱۹ـ۳۰ خانواده
۲۰ـ۰۰ مشروح اخبار
۲۰ـ۳۰ تقویم تاریخ
۲۰ـ۴۵ فرستاده ویژه
۲۱ـ۲۵ فیلم سینمائی هفته: «دختر تثبیت شده»
۲۳ـ۱۵ موسیقی کلاسیک
برنامه نیمروز دوشنبه
۱۲ـ۰۰ اخبار
۱۲ـ۰۵ حفاظت وایمنی
۱۲ـ۲۰ موسیقی محلی
۱۲ـ۴۵ کمدی کلاسیک
۱۳ـ۱۰ لحظه‌های بحرانی
۱۴ـ۰۰ اخبار

برنامه دوم کانال ۹

یکشنبه
برنامه بین‌المللی
۱۶ـ۰۰ اسلاید و موزیک
۱۶ـ۳۰ خلاصه اخبار
۱۶ـ۳۵ رازیکا
۱۷ـ۰۰ دنیای براگن
۱۸ـ۰۰ المپیک ۷۶
برنامه عادی
۱۹ـ۲۰ موسیقی و تصویر
۱۹ـ۳۰ واریته
۱۹ـ۵۷ قانون‌دوست شماست
۲۰ـ۰۰ مشروح اخبار
۲۰ـ۳۰ دایره ویژه
۲۱ـ۲۰ برگهای افشیخه
۲۱ـ۵۰ شکارچی شب
۲۲ـ۴۰ تکنوازی

برنامه آمریکا

یکشنبه
۱۶ـ۰۰ تلویزیون امروز
۱۶ـ۰۵ بیمارستان عمومی
۱۶ـ۳۰ خیابان سسامی
۱۷ـ۰۵ سندباد
۱۷ـ۳۰ مصرحجر
۱۷ـ۵۵ آگهی
۱۸ـ۰۰ اخبار
۱۸ـ۳۰ یادداشت برنامه‌ها
۱۸ـ۳۵ آنچه شماخواسته‌اید
۱۹ـ۰۰ وکلای جوان
۱۹ـ۵۰ فیلم سینمائی
۲۱ـ۰۵ شو کمدی
۲۱ـ۵۵ آگهی
۲۲ـ۰۰ اخبار

بیمه ایران
آگهی استخدام
شرکت سهامی بیمه ایران به تعدادی ماشین نویس‌فارسی ورزیده (زن) احتیاج دارد که‌از طریق مسابقه و مصاحبه انتخاب خواهند گردید.داوطلبانی که واجد شرایط زیر باشند:
حداقل تحصیلات: دیپلم کامل متوسطه.
حداکثر سن: ۲۵ سال.
انجام خدمت یا معافیت از خدمات اجتماعی‌زنان میتوانند با در دست داشتن فتوکپی مدرک تحصیلی دوقطعه عکس عین شناسنامه عکس‌دار و یکبرگ فتوکپی آن حداکثرتا آخروقت اداری‌روز۲۵ر۵ر۲۵۳۵ باداره کل کارگزینی شرکت واقع در خیابان سعدی شمالی مراجعه و ثبت‌نام نمایند.
شرکت سهامی بیمه ایران

آگهی
از صاحبان سهام شرکت‌رو (سهامی‌خاص) دعوت مینماید در جلسه مجمع عمومی‌فوق‌العاده صاحبان سهام در ساعت ۱۰ صبح روزدوشنبه ۱۸ر۴ر۲۵۳ شاهنشاهی درمرکز شرکت‌حضور بهمرسانند.
دستور:
انحلال شرکت و تعیین مدیر و یا مدیران تسویه‌واعطای اختیارات به مدیر یا مدیران تسویه به منظور تسویه امور شرکت و تعیین محل تسویه شرکت سهامی‌رو (خاص)

شرکت ماشین سازی و تولیدی رایکوتکنیک
دامپر هیدرولیکی ومکانیکی
۱۷۵۰
بطرفیتهای ۲۰۰۰ کیلوگرم
۲۳۰۰

شرکت ماشین سازی رایکوتکنیک
شماره ۳۲۲ خیابان آیزنهاور تلفن: ۶ـ۹۲۱۰۸۵

بتونیر سیارهیدرولیکی
ظرفیتهای ۱۵۰۰ـ۲۰۰۰ـ۳۵۰۰ لیتر
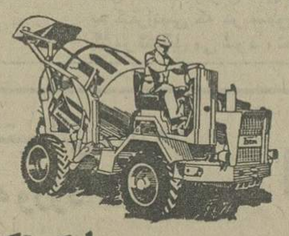
شرکت ماشین سازی رایکوتکنیک
شماره ۳۲۲ خیابان آیزنهاور تلفن: ۶ـ۹۲۱۰۸۵

ماشین بلوک زنی سیمانی (تخم کن)
باقالبهای مختلف

کارخانه ـ جاده مخصوص کرج کیلومتر ۲۱ تلفن: ۹۷۷۰۶۱
دفتر مرکزی ـ خیابان آیزنهاور بین چهارراه اسکندری ونواب ساختمان ایران مارکو شماره ۳۲۲ طبقه سوم تلفن ۶ـ۹۲۱۰۸۵

قابل توجه مسئولین محترم شرکت های مهندسی
Canon
برای تجهیز بایگانی خود به سیستم میکروفیلم و میکروفیش با کانن تماس بگیرید
برای دریافت ۵ هزارتومان جایزه کانن فقط تا پایان تیر ماه فرصت دارید.
نمایندهٔ انحصاری محصولات اداری کانن در ایران
شرکت کانولا خیابان نادر شاه/طالقانی ۸ و ۸۳۲۳۷۷ـ۸۳۸۴۲۳
صندوق پستی ۴۸۶ تهران
کانن کانادا

چینی ممتاز آلمانی

گل هائی که پژمرده نمیشود
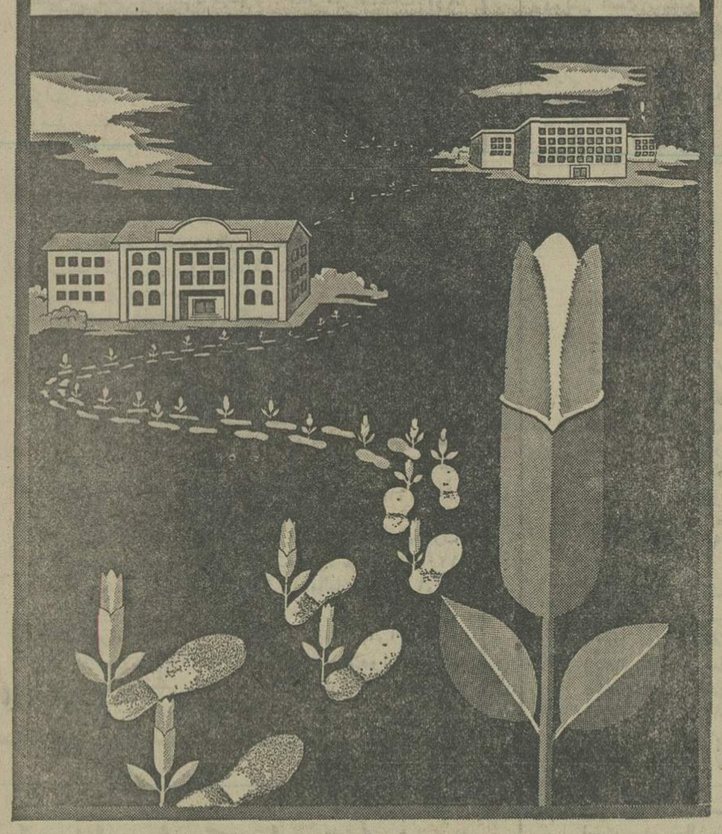
وقتی شماقدم‌در راه خیرمیگذارید وبنیادنیکوکاری برپا می‌کنید، ثمره تلاش انسانی شما، درقلب زمان جاودانه‌خواهد ماند وگلهای نیکی ومحبت درمسیر زندگی تابناک شما، هرگز پژمرده نخواهدشد.
سازمان شاهنشاهی خدمات اجتماعی ۲۵۰۶
جنبش ملی نیکوکاری
جنبش ملی نیکوکاری، با امکانات وسیع مشورتی و فنی آماده همکاری است تا خدمت نیکوکارانه شما زیرنظر وبنام‌خودشمابه بهترین نحوبه انجام برسد.
شما که می‌خواهیدباایجادتأسیسات عام المنفعه‌بهداشتی‌ودرمانی، فرهنگی واجتماعی، بنیاد نیکوکاری برپاکنید از خدمات فنی و مشورتی کارشناسان سازمان‌شاهنشاهی خدمات‌اجتماعی بهره‌مند میشوید.
جنبش‌ملی‌نیکوکاری‌سازمان‌شاهنشاهی‌خدمات‌اجتماعی، روبروی موزه‌ایران‌باستان، ـ تلفن‌های: ۳۲۴۲۱ـ۳۱۰۶۳۷ـ۳۱۰۶۳۶

جدول

جدول عادی — شماره ۹۳۹۵

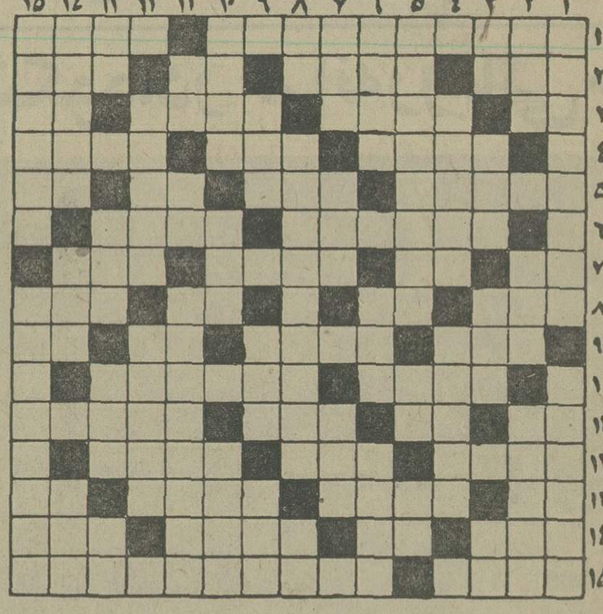

افقی:
۱ـ از مشهورترین نویسندگان انگلیسی که تصویر دوریان گری از اوست ـ اکنون مصر هادرآنجا استراحت میکنند ۲ـ کار هرگز چنین نبوده ـ پاکیزمتر و منزمتر ـ شراب فرنگی ـ سن و سالی از اوگذشته ۳ـ مایه اصلی آهنگ ـ همیشه قبل از رسوم آمده ـ از اقیانوسهای جهان ـ دست عرب ٤ـ اداره کننده ـ حرف تصدیق ـ همیشه تشنه لب را گول میزند ٥ـ خطی برگرد زمین ـ پشت سرهم ـ مکانو ماوا ـ حرف همراهی ٦ـ از کارش عاجز است ـ از شهرهای عربی ۷ـ گوشت ترکی ـ صورت ـ از صادرات معروف ایران ـ گله گوسفند ۸ـ واحد زمانی در سال تحصیلی ـ حرف صریح ـ از آفات نباتی ـ حرف شرط ۹ـ دهان ـ از کلید داران بهشت ـ اگر نباشد زندگی هم نیست ـ خاک کوزه‌گری ۱۰ـ فعلا که بیش از سوادارزش دارد ـ در بین پیشاهنگان‌دارای مقامی است ۱۱ـ از گلر دفاع میکند ـ ضمیر مفرد ـ گاهی‌از خوشحالی در می‌آورند ـ پرورش و مراقبت ازحیوان ۱۲ـ آنچه که خود را با آن می‌آرایند ـ میوه‌ایست ـ از خوانندگان رادیو ۱۳ـ خانم تعجب کرده ـ نامها ـ زمان هرچیز ـ دلیر و پهلوان ۱٤ـ علاقه و الفت ـ نقش هنرپیشه ـ معشوقه ـ عضوی در درون ۱۵ـ امراضی که به ششن می افتد ـ اثری از گوگول.

عمودی:
۱ـ از مشهورترین کتابها ژان‌ژاکروسو ـ شهری در استان خراسان ۲ـ بادیست خطرناک ـ کاسه چینی‌پرمیدارد ـ سلسله پادشاهان بعد از پیشدادیان ۳ـ گوشش نمیشنود ـ در دل حاشیه جای گرفته ـ وطنش‌عزیز است ـ نورافکند ٤ـ چندتا دوره ـ روشی که شاعربادشمنان درپیشگرفته‌بود ٥ـ مخزن آب در اتومبیل ـ صورت ـ با کله زدنی است ٦ـ سنگینی و متانت ـ یاری‌و مساعدت ـ اثری از شکسپیر ۷ـ لقمان به طریقه دیگری آموخته بود ـ قسمتی ازدست ـ همیشه بردل عشاق بیشتری رسید ۸ـ بلی به زبان انگلیسی ـ مشهورترین‌نویسنده‌اروپائی که به شوخ طبعی معروف‌است ـ حرف ربط ۹ـ مبحثی در شیمی ـ جاده آهنین ـ پدر در لفظ ترکی ۱۰ـ نوعی‌ظرف است ـ وقتی که لباس‌بدبایستد ـ گاهی برای تحصیل نصیب میشود ۱۱ـ بوی رطوبت ـ برادرش را آدم خورد و از بهشت رانده شد ـ در خورو شایسته نیست ۱۲ـ نماز را شکسته میخواند ـ سرخ شده درتابه ۱۳ـ عرق‌نیشکر ـ باریک ترین سیگار ـ بادشت همسایه قدیمی است ـ برج قدیمی‌فرانسه ۱٤ـ همیشه به نوبت بوده ـ صاحب کتاب ایلیاد ـ امر به یافتن می‌کند ۱۵ـ معروفترین بحرپیما که داستانهای زیبائی‌از مسافرانش دارند ـ سرزمین کانگورو.

حل جدول شماره ۹۳۹٤

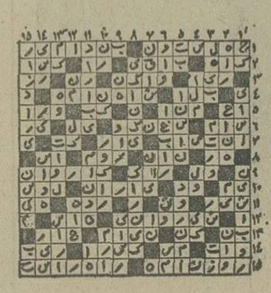

جدول ویژه — شماره ۷۵۵

افقی:
۱ـ اثری از فرانسوا ساگان ـ پایتخت کشور برو ۲ـ سگ ماده ـ رقصی که همه کس از عهده‌اش برنمی‌آید ـ خداوندیکتا ـ ناآزموده ۳ـ سردر زبان انگلیسی ـ شرف و منزلت ـ غریبه نیست ـ علامت صفت تفضیلی ٤ـ مست که شوند بعدهم چنین میشوند ـ از معشوقه انتظار آنرا دارند ـ کمکو مساعدت ٥ـ طبیعی و عادی ـ ارتکاب اعمال زشت و ناروا ـ مقدمات دیوانگی را فراهم دیده ـ از انواع زغال طبیعی ٦ـ در زندگی شانس به او پشت کرده ـ سیاهی‌شهراز دور ۷ـ شراب است ـ داخل ـ قصه و افسانه ـ بگذار ۸ـ همیشه کار شیطان‌بوده ـ در هم پیچیدن ـ خون ـ گاهی باجان یکی‌میشود ۹ـ زمانی دنبال صاحبش می‌گشتند ـ طرف وجهت ـ از دریاست وبه‌دریا میرود ـ صورت ۱۰ـ از سنگهای زیبا ـ صبح زود ۱۱ـ عشق و دوستی ـ حرف درد ـ خطی در هندسه ـ خانمها ۱۲ـ طریقه و سرشت ـ سنگینی ووقار ـ صحرای خشک بی‌آب وعلف ۱۳ـ ضمیر مفرد ـ مرگ و نیستی ـ باشکوه‌است ـ توانایی ۱٤ـ ازلوازم آرایش خانمهاست ـ نقطه و خال ـ مرض سگان ـ اگر کله چنین باشد مصیبت است ۱۵ـ خالی که به دو شهرمی ارزید ـ مدرسه عالی موسیقی و هنرهای زیبا.

عمودی:
۱ـ اثری‌از شیخ عطار ـ تاگاو شود وای بردل صاحبش ۲ـ حرکت هوا ـ شتر تندرو ـ کتاب شعر ۳ـ شکهاره ـ مسلمان متمکن باید بدهد ـ از ماهی های خوشمزه ـ خانه است و ده ٤ـ واگیری بیماری ـ مهیا و آماده شده ٥ـ یکی از قدیمی‌ترین مجسمه‌ها ـ همه فرمانهای بدن از آنجاست ـ بالا آمدن آب‌دریا ٦ـ ای‌خدا ـ سپیده‌دم ـ از گیاهانی‌که گاهی سراز پلودرمی‌آورد ۷ـ آش ـ مباهات کردن ـ همیشه باطلا برابرش میکردند ۸ـ از اقوام وحشی ـ کلیسای عظیمی در لندن که اکنون محل‌پارلمان شده ـ نازی زندانی ۹ـ قرمزی آفتاب در وقت غروب ـ دریا ـ خزنده‌ایست ۱۰ـ بازی قهوه‌خانه‌ها ـ تمام خانه‌ها دارند ـ شاعر چرخ را چنین ندیده ۱۱ـ حرف همراهی ـ خلق و عادت ـ از درختان بزرگ که‌گلهای زیبائی میدهد ۱۲ـ وقتی که جاری شودبلامیشود ـ ازموجودات نرهبینی ۱۳ـ گاهی میگیرد ـ چربی گوشت ـ آفتاب عالمتاب ـ کجاست ۱٤ـ آنچه از مرده بجامیماند ـ بنیرتازه ـ از مرده برنخیزد ۱۵ـ کریستف‌کلمب برای اولین بار به آنجارسید ـ از معروفترین فلاسفه قرن هجدهم آلمان.

حل جدول شماره ۷۵٤

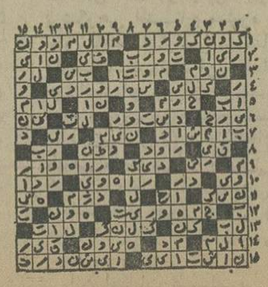

بازار سیاست

تغییر یا تمدید پست مدیران عامل دو بانک

مدت ماموریت خوشکیش رئیس کل بانک ملی ایران، و حسن امامی خوشی مدیر عامل و رئیس هیئت مدیره بانکتعاون کشاورزی هر دودرماه آینده به پایان میرسد. مطابق مقررات مجمع عمومی هردو بانک باید درباره تمدید ماموریت آنهابرای یک دوره سهساله آینده ، یا تعیین جانشین جدید تصمیم اتخاذ کنند . خوش کیش رکورد ریاست کل بانک ملی ایران را با اشغال ۱۵ ساله این کرسی شکست و در حال حاضر هم خود او درباره کارش بطور مثبت یا منفی اظهار نظر نمی کند . اما دستهای معتقدند که وی اظهار خستگی می کند ، و مایل است که از این سمت معاف شود . ولی دستهایدیگرمدعیند کهخوش کیش برای یک دوره دیگر در پست خود باقی خواهد ماند.در هرحال هیچ مرجع و مقامی نمیتواند در این مورد اظهار نظر قطعی کند ، چون شق اول دردست خود خوشکیش است،شق دوم دردست مجمع عمومی . بیتردید خوش کیش ـ چهبماند وچه نماند ـ نامپرشهرت وبا اعتباری در بانک ملی ایران است، که در لیست نام های معروف بانکی ایران بطور قطع از اولها است .

حسن امامی خوشی که مدت ماموریت سهسال اول وی در بانک کشاورزی به پایان میرسد ، برای سهسال دوم رقیبی ندارد، ودر انتصاب مجدد وی در این پست با پست دیگر همشایعات به گوش نمیخورد . درخود بانک پیشبینی میشود ماموریت امامی تمدید شود ، و وی برای سه سال آینده در این پست باقی بماند . پست ریاست هیئت مدیره و مدیر عامل بانک تعاون کشاورزی از پست های خوش قدم وعاقبت بخیریاست. زیرا دو مدیر عامل سابق آن به استانداری و وزارت رسیدند.

حسن زاهدی مدیر عامل اسبق وزیرکشاورزیوکشور و استاندار خراسان و سناتور شد . صدقیانی وزیر فعلی هم بعد از بانک کشاورزی استاندار خوزستان شده بود . بهمین جهت دوستان امامی هم پیشبینی میکنند که وی بعد از این پست قطعا پست دلخواهی نظیر سناتوری یا استانداری یاوزارت بدستخواهد آورد ، اما کی ؟ معلوم نیست !

هیجان بین آمریکائی های مقیم تهران

محافل امریکایی مقیم تهران روز پنجشنبه بیتابنمنتظر دریافت آخرین خبر از رای کنوانسیون حزب دموکرات،برای تعیین نامزد های آن حزب برای پست های رئیس جمهوری و معاون رئیس جمهوری بودند .

این محافل تعیین «کارتر» را برای ریاست جمهوریقطعی می دانستند ، اما در تعیین معاون اوبین اسامی مختلف وکاندیدا های متعدد تردید داشتند . امریکایی های مقیم تهران مثل آمریکائی های مقیم همه جای دنیا به دو دسته بزرگ تقسیممی شوند . طرفداران حزب دموکرات درتهران که ظاهراتعدادشان اگر زیادتر از طرفداران جمهوریخواه نباشد کمتر نیستروز پنجشنبه دچار هیجان شدید بودند و دائما گوش به رادیو داشتند .تا بلکه اسم معاون رئیس جمهوری را بشنوند . پساز اعلام اسم معاون رئیس جمهوری دموکرات های مقیم تهران شادمان شدند وادعا کردند که موضع کارترمحکمتر شدهاست.کارتر یک سناتورجوانبنام والترماندیل رابه معاونت برگزید ، باید دانست در شرایط جنجال های سیاسی و سکسی اخیر امریکا به هیچ یک از این دوهیچ نوع اتهامی وارد نشدهو سناتور جوان مثل خودکارتر چهرهای پرتحرک و با قدرت است . به اعتقاد این امریکائیهای مقیم تهران این دو تن در انتخابات آینده شانس بسیار زیاد دارند و دموکرات ها موفق وپیروز خواهند شد .

البته این ادعا مورد تائید امریکایی های جمهویخواه مقیم تهران نیست . آنها ضمن آنکه نقاط مثبت و موضع سالم کاندیداهای حزب دموکرات را تائید میکنند ، متقابلا مدعیند که کاندیداهای حزب دموکرات فاقد تجربه و مهارت سیاسی کافی هستند . این عده استدلال میکنند کشور امریکا در شرایط فعلی سیاسی جهان احتیاج مبرم به تجربه و مهارت سیاسی دارد . بهمین جهت مطمئن هستند که اگر فورد کاندیدای نهائی جمهوریخواهان شود شانس پیروزی جمهوری خواهان زیادتر است.

مقررات خرید و فروش اتومبیل تغییر کرد

با صدور یک بخشنامه از سوی ثبت اسناد و املاک کشور، از این پس مالکین ۲ میلیون وسیله نقلیه تهران و شهرستانها بهنگام خرید و فروش وسائطنقلیهباید ضوابط نوینی را رعایت کنند. براساس این ضوابط، کسانی کهوسائط نقلیهشان شناسنامه ندارد بایدبرایفروش اتومبیل وقبل از نقل وانتقال خودرو، برگ استعلام وضعیت اتومبیل را از اجرائیات راهنمائی و رانندگی درمورد تعداد تخلفات احتمالی ویا وجود پرونده مفتوح جرح و یا تصادفبرای ضبط در پرونده وارائه به خریدار بگیرند .

قبلا در چنین مواردینقل وانتقال بدون رعایت اینمقررات انجام میشد و مبلغی از پول مورد معامله نزد دفاتر اسناد رسمی باقی میماند . اینپول پس از اینکه فروشنده استعلام فوقالذکررااز اجرائیاتراهنمائی و رانندگی میگرفت وبسردفتر ارائه میداد بوی پرداخت می شد. البته در مواردی که به علت وجود تصادفات شدید که احیانا منجربهجرح یا فوت کسی شدهبود وپرونده مربوط به اتومبیل در مرحله رسیدگی قرار داشت چون خریدار قبل از دریافت استعلام اتومبیل را میخرید با اشکال مواجهمیشد. دریافت چنین استعلامی قبلاز نقل وانتقال وسائط نقلیه در سطح کشور الزامی است .

در تهران صاحبان وسائط نقلیهای که برایاتومبیل خود شناسنامه گرفتهاند باید برای نقل وانتقال بمناطق راهنمائی ورانندگی مراجعهکنند ونیازی به مراجعه بهدفاتر اسنادرسمی نیست. بدیهی استخریداران ویافروشندگان ووسائط نقلیهای که دارای شناسنامه مالکیت اتومبیل هستند از پرداخت هرگونه وجههجهت انتقالوسیله نقلیه خود معاف هستند و راهنمائی و رانندگی بدون دریافت هیچگونه پولی نسبت بهانتقال وسائط نقلیه بدیگران اقدام میکند .

اکنون ۱۱ منطقه راهنمائی ورانندگی برای نقل و انتقال وسائط نقلیهای که شناسنامه دارند آماده شدهاند وخریدار و فروشنده میتوانند با ارائه شناسنامه یاگواهینامه رانندگی هرگونه معامله اتومبیل را در مناطق راهنمائی ورانندگیانجام دهند .

بدیهی است کسانی هیکهدارای شناسنامه اتومبیل هستند می توانند در صورت تمایل معامله وسیله نقلیه را فعلا در دفاتر اسناد رسمی نیز بهثبترسانند.

چون پساز اینکه تمام وسائط نقلیه دارای شناسنامه شدند لزومی به مراجعه به دفاتراسناد رسمی را نخواهند داشت پس از یکسال از همه مالکین و خریداران وسائط نقلیه برای انجام معامله از پرداخت حق ثبت و حق محضردار معاف میشوند .

از سوئی امروز اعلام شد د رمواردیکه به تمایلفروشنده و خریدار معامله اتومبیلدر یک دفتر اسناد رسمی ثبت می شود، مسئولدفتر موظفاست قیمتواقعی اتومبیل را درسند بنویسد و بهمانمیزان حقوق و مالیاتهای دولتی را وصول کند. در حال حاضر به هنگام معاملات دست دوم اتومبیل ، بهای اتومبیل در سند خیلی کمتر از بهای واقعی آن نوشته میشود و در نتیجه حقوق دولت بطور کاملوصول نمیشود .

پنکه‌وکولر در تهران کمیاب است!

در تهران، پنکه و کولر کمیاب شده است واینکمبود در شرایطی بوجود آمدهکه هر روز برشدت گرمای هوا افزوده میشود و میزان تقاضای مردم برای خرید وسایل خنک کننده، بهمین موازات افزایش مییابد.

در حال حاضر، عرضهپنکه وکولر، باتقاضای هماهنگی ندارد و مردم برای خریدپنکه و بعضی از انواع کولر، ناچارند دهها فروشگاهلوازم خانگی الکتریکی را زیر پا بگذارند. انبار فروشگاههای بزرگ لوازم خانگی نیز ازینکه وانواع کولر خالی است و ماموران خریدادارات وشرکت ها، برای خرید کلی چندین دستگاه پنکه وکولر، درصف نوبت میایستند.

کمبود «پنکه» در بازار، از انواع وسایلخانگی تابستانی بیشتر محسوس است. بعداز پنکه، کولرهای متحرک و کولرهای ثابت سایز بزرگ ، آب میومگیری و بعضی از سایزهای یخچال نیز باکمبود عرضه روبروست.فروشندگان لوازم خانگی الکتریکیمعتقدند شدت خارقالعاده گرما.میزان مصرف پنکه، کولر، یخچالو آب میومگیری را بطور غیر منتظرهبی بالا برده، درحالیکه بهمان نسبتاینوسایل توسط کمپانیها سازنده و واردکننده، بهبازار عرضه نمیشود.

همچنین افزایش خریدهای کلی سازمانها و ادارات‌دولتی وبخشخصوصی، سببکاهش این لوازم در بازار شدهاست.

۲۰۰ زن مشمول، رانندگان تهرانی را جریمه میکنند

برای کنترل ترافیک تهران ۲۰۰ نفراز دختران وزنان مشمول قانونخدمات اجتماعی زنانبراختیاررا راهنمائیو رانندگی تهران قرار گرفتند تا پساز طی یک دورهآموزشی ، در خیابان های پایتخت متخلفیناز قوانین رانندگی را جریمه کنند .

همچنینپلیس راه ژاندارمری کشور نیزحدود ۲۰۰ نفر از مشمولان دیپلمه و لیسانسیه مرد را برای کنترلترافیکجاده های کشور بکارگرفت تا وضع رانندگی درجاده ها را کنترل کنند .

طبق قوانین موجود ، زنان ودختران لیسانسیهمشمول قانون خدمات اجتماعیدرمدت خدمت درراهنمائی و رانندگی به درجه افسریودختران و زنان دیپلمه به درجهگروهبانی مفتخر وبکار کنترل ترافیک خواهند پرداخت .

در پلیس راهژاندارمریکشور نیز مشمولان دیپلمه پساز طی دوره آموزش نظامی درجهدار ومشمولانلیسانسیه پساز طی این دوره افسر خواهند شد .

بهعلت محدودیت تعدادعوامل راهنمائیورانندگی و پلیس راه ژاندارمری ، بهگفتهکارشناسان ترافیک در اختیار گرفتن مشمولان مرد و زنبرایکنترل ترافیک خیابانهاو جاده هایکی از اقدامات مهم وموثردر جهت بهبود ترافک تهران و جاده های کشورو جلوگیری از تخلفات رانندگیدر سطحکشور است .

تشکیلات ادارات دولتی استاندارد میشود

از ایجادواحد های گوناگون وبی مورد اداری و استخدامی در وزارتخانه ها و موسسات دولتی جلوگیری میشود.

براساسطرحیکهدردستمطالعه وبررسی است تشکیلات اداری وزارتخانه ها و موسسات دولتی مشمولقانون استخدام کشوری استاندارد میشود .

بدین ترتیب درآینده کلیه کارهای واحد های اداری وزارتخانه ها و موسسات دولتی کشور مانند کارگزینی، خدمات ، حسابداری و کارپردازی و غیره هماهنگ خواهندشد و کلیهدستگاههای اداری با رعایت مقررات طرح فوق واحد های ستادی خود را سازمان میدهند .

همچنین اجرای این طرح موجب خواهد شد که وزارتخانهها و موسسات دولتی از ایجاد واحد هایگوناگون اداری که سببتوسعه بیرویه ادارات میشود و نیز از استخدامهای بیموردخودداری کنند .

در طرح استاندارد کردن تشکیلات اداری، تعدادشاغلین و میزانبودجه و حجموظائف واحدهای مختلف اداریهریک از وزارتخانه ها و موسسات دولتی نیز تعیین میشود.

همچنین براساس مطالعاتی که در جریان است ، درآینده توسعه و یا ایجاد موسسات آموزش عالی در کنار وزارتخانه ها و موسسات دولتی با توجه به نیاز های واقعی و مستمر هریک از وزارتخانهها وموسساتدولتی انجام میشود .

وزارتعلوم و آموزشعالی نیز از طریق شورای گسترش آموزش عالی درآینده هنگام اتخاذ تصمیم در باره صدور اجازه تاسیس مدارس عالی جدید و یاگسترش مدارسعالی موجود در کنار وزارتخانهها و موسسات دولتی در مورد تاسیس و یا عدم لزوم صدور اجازه آنها از سازمان امور اداری و استخدامیکشور نظرخواهی میکند .

براساس طرح دیگری هم که در دست مطالعهو بررسی است وزارتخانهها و موسسات دولتی مشمول قانوناستخدام کشوری همه ساله همزمان با تنظیم بودجهسالیانه خوداقدام به تهیه و تدوین برنامه های آموزشی برای کارمندان خود میکنند .

اطلاعات و نیازمندیهای فوری شما

نرخ ارز

یک دلار امریکا ۷۰٫۷۵ ریال ـ یکپوند انگلیس۱۲۷ ریال ـ یکمارک آلمانغربی ۲۷٫۶۰ ریال ـ یک فرانک سویس ۲۸٫۷۵ ریال ـ یک فرانک فرانسه ۱۴٫۸۵ریال ـ یکصد لیر ایتالیا ۸٫۵۰ریال ـ یکصدفرانکبلژیک ۱۷۸٫۹۰ ریال ـ یکصد ین ژاپن ۲۴٫۳۰ ریال ـ یکصد روپیه هند ۸۱۱ ریال ـ یک ریال سعودی ۲۰٫۳۰ ریال .

نرخ مسکوکات

ربع پهلوی ۷۰۰ ریال . نیم پهلوی ۱۳۵۰ ریال. یک پهلوی ۲۶۰۰ ریال . دو و نیم پهلوی ۶۵۰۰ریال. پنجپهلوی ۱۳۰۰۰ ریال.

تلفنهای ضروری

تصادفات راهنمائی و رانندگی۳۳۳۳۳۳ـ۳۴۴۳۴۴ـ ستاد مبارزه با گرانفروشی ۴۷ تا ۸۹۲۱۴۰ بیمهایران(۲۴ساعته)۳۰۴۰۲۶ـ ۶۴۳۰۱۴ .

کمیته ملی حمایت از مصرف کننده ـ ۸۰۴۷۴۷ ـ ۸۰۴۸۴۸ ـ ۹۰۶۷۶۷ .

اطلاعات فرودگاه : ۶۴۳۰۱۴ ـ هواپیمائی ملی ۹۱۱۳۱۵ـ۹۱۱۳۱۴ـ۹۱۱۳۱۳ هواپیمائی ملی پرواز های خروجی ۶۴۳۰۱۳ ـ ۶۴۳۰۱۴ ـ آتش نشانی تهران ۶۴۴۴۴۴ـ آتشنشانی شمیران ۲۷۷۷۷۳ و ۲۷۷۷۷۱ مرکز اورژانس : ۶۶۹۹۹۱ و ۶۶۹۹۲۱

مرکز اطلاعات مسمومیت ـ های آسیب دیدگان حوادث ۶۶۹۹۲۱

مرکز مبارزه باخودکشی ـ ۹۲۶۶۰۰ ـ ۹۲۷۷۰۰

مرکز اطلاعات و درمانگاه ۶۶۰۵۵۱ .

اطلاعیه

فروش سهام بانک توسعه صنعتی و معدنی ایران

بدینوسیله باطلاع میرساند که سرمایه بانک توسعه صنعتی و معدنی ایران از هفت میلیارد ریال به دوازده میلیارد ریال افزایش یافته و قسمتی از سهام مربوط به افزایش سرمایه از طریق شعب بانک ملی ایران بفروش می‌رسد .

شرایط خرید سهام بقرارزیراست:

۱ـ قیمت فروش فعلا از قرار هرسهم ۱٫۵۶۰ ریال خواهد بود و سهام مزبور از سود تمام سال ۲۵۳۵ استفاده خواهد نمود .

۲ـ تاریخشروعفروش ۲۷٫۴٫۲۵۳۵ و تاریخ اتمامآنباتوجهبهموجودبودن سهام بعدا اعلام خواهد شد .

۳ـ بمنظور مساعدت به خریداران و همچنین توزیع هرچه بیشتر این سهام بین طبقات مختلف مردم بانک ملی ایران درصورت تقاضای خریداران حاضر است با وثیقه گرفتن سهام خریداری شده به آنها وامی به مدت حداکثر هیجده ماه بدهد .

لذا متقاضیان میتوانند تا میزان ۸۰۰ ریال برای هر سهم و حداکثر یک میلیون ریال از شعب فروشنده سهامواگذار دریافت دارند . بدیهی است کهدر صورت استفاده از وام سهام خریداری شده پساز صدور و تاتسویه کاملوام بعنوان وثیقه در اختیار بانک ملیایران خواهد بود .

نام و نشانی شعب فروشنده سهام

در تهران :

۱ـ شعبه مرکزی : خیابانفردوسی ساختمان صندوقپساندازملی
۲ـ شعبه سعدی : خیابان سعدی جنوبی
۳ـ شعبه بازار : خیابان بوذرجمهری مقابل سبزهمیدان
۴ـ شعبه حافظ : خیابان سپه چهارراه حسنآباد
۵ـ شعبه دانشگاه : خیابان شاهرضا مقابل سینما دیانا
۶ـ شعبه میدان شهناز : شمال میدان شهناز
۷ـ شعبه ژاله : میدان ژاله جنب شهرداری
۸ـ شعبه ۲۵شهریور : خیابان روزولت ـ میدان ۲۵ شهریور
۹ـ شعبه تجریش : خیابان شهرداری ـ میدان تجریش
۱۰ـ شعبه خشایار : خیابان تختجمشید بین روزولت و فرصت
۱۱ـ شعبه امیریه : خیابان امیریه اول کوچه انصاری
۱۲ـ شعبه شهرری : میدان شهرری
۱۳ـ شعبه بهجتآباد : خیابان شیراز انتهای بهجتآباد
۱۴ـ شعبه خیابان پارک : خیابان پارک (وزراء)
۱۵ـ شعبه سلطنتآباد : دوراه اختیاریه
۱۶ـ شعبه دانشگاهملی : اوین دانشگاه ملی ایران
۱۷ـ شعبه شاهین : خیابان آیزنهاورمقابل پپسیکولا نبش شادمهر
۱۸ـ شعبه جلالیه : خیابان امیرآباد جنب اداره‌مهندسی ارتش
۱۹ـ شعبه تختطاوس غربی : نبش تختطاوس و پهلوی

در شهرستانها شعب اصلی هر شهرستان

تیروی دریائی شاهنشاهی

به نیروی دریائی شاهنشاهی بپیوندیدودنیاراسیاحت کنید

پذیرش جوانان دیپلمه جهت کادرافسری تکاوری نیروی دریائی شاهنشاهی (کلاه‌سبز)

اعزام به انگلستان

نیروی دریائی شاهنشاهی از بین داوطلبان دیپلمه‌های ریاضی و طبیعی که از سلامت کامل برخوردار باشند برای طی‌دوره یکساله تکاوری بامزایای عالی استخدام مینماید .

الف : امتیازات :

۱ـ دانشجویان یکسال دوره آموزش مقدماتی را درمرکز آموزش منجیل طی خواهند نمودکه پس از موفقیت در صورت نیازمندی جهت طی دوره های تخصصی به‌کشور انگلستان اعزام خواهند شد ضمنا داوطلبان پساز خاتمه دوره مزبور آموزش چتربازی خواهند دید .

۲ـ دانشجویان درطی دوره آموزشی شبانه‌روزی بوده و علاوه بر هزینه زیست و پوشاک ماهیانه‌مبلغ ۸۰۰۰ ریال بعنوان کمک‌هزینه‌دریافت‌خواهندداشت که‌در خارج ازکشور علاوه بر مبلغ حقوق از فوق‌العاده روزانه پارز خارجی ماهیانه در حدود ۷۲۰۰۰ ریال استفاده خواهند نمود ضمناً فارغ‌التحصیلان ازسایر مزایای تکاوری برخوردار خواهند گردید .

۳ـ دانشجویان پساز پایان دوره یکساله بدرجه برابر قوانین استخدام نیروهای مسلح شاهنشاهی ناوبان سومی مفتخر خواهند شد و ترفیعات بعدی‌آنها خواهد بود .

۴ـ به‌فارغ‌التحصیلان دوماه‌پاداش برابرحقوق‌ماهانه تعلق میگیرد .

۵ـ فارغ‌التحصیلان از مزایائی نظیر پس‌اندازتامین آتیه بانک سپه، وام مسکن با شرایط مناسب،درمان رایگان خود و افراد تحت تکفل استفاده از خانه های سازمانی بهره‌مند میشوند .

ب: شرایط ـ ۱ـ تابعیت دولت شاهنشاهی ایران

۲ـ داشتن حداقل سن ۱۷ سال وحداکثر ۲۴ سال (برای کسانیکه‌خدمت‌زیرپرچم راانجام‌داده‌اند۲۵ سال)

۳ـ نداشتن پیشینه بد

۴ـ نداشتن همسر و افراد تحت‌تکفل

۵ـ داشتن صحت‌مزاج وتناسب اندام طبق‌گواهی بهداری نیروی دریائی شاهنشاهی

۶ـ موفقیت در۶ هفته اول آموزش مقدماتی منجیل

۷ـ متدین بیکی از ادیان (اسلام ،مسیحی،گلیمی، زرتشتی)

پ:مدارک‌موردنیاز: ۱ـ یکبرگ فتوکپی دیپلم یا گواهی قبولی ششم که به‌تایید اداره‌آموزش وپرورش رسیده باشد .

۲ـ دوبرگ فتوکپی بارونوشت شناسنامه ۳ـ سه قطعه عکس ۴ × ۳

داوطلبین جهت کسب اطلاعات بیشتر و ثبت‌نام میتوانند همه روزه باستثنای روزهای پنجشنبه وایام تعطیل از ساعت ۸ الی ۱۵ بادر دست داشتن مدارک موردنیاز به‌معاونت پرسنلینیروی دریائیشاهنشاهی واقع در خیابان سپهبد زاهدی جنب مسجدالرحمن مدیریت استخدام مراجعه نمایند .

م‌الف ۸۳۱۶

از نظر درصد قبولی دونواحی یك و ۱۰ آموزش و پرورش

دبیرستان کیهان نو

در رشته‌های طبیعی و ریاضی مقام اول را احراز کرد

سعید صائب شاگرد اول رشته ریاضی

فریدون کریمیان شاگرد اول رشته طبیعی

دبیرستان کیهان نو امسال نیز مانند سال هایگذشته در امتحانات نهائی موفقیت های چشمگیر و قابل توجهی بدست آورده است .

آقایسعیدصائب دانشآموز کلاس ششم این دبیرستان با معدل کتبی ۱۸٫۹ در رشته ریاضی بین کلیه شاگردان مدارس نواحی یک و ۱۵رتبه اول را احراز کرده است .

آقایفریدون کریمیانبامعدل کتبی ۱۹٫۶۹ بین کلیه دانش آموزان رشته طبیعیناحیه یک و ۱۵ مقام اولرا احرازنموده است .

در ضمن شاگردان اول تا چهارم رشتهطبیعی و اول تا سوم‌رشتهریاضی نواحیمذکور از دبیرستان کیهان نومیباشد.

انجمن ادبی سخن‌سنج‌فردوسی هرهفته‌روزهای دوشنبه از ساعت ۱۷الی۹ بعدازظهر دائر است حاج‌اسدالله طوفانیان

مجله دنیای ورزش
روزهای شنبه هرهفته منتشر میشود

از فردا در
سینما گلدیس
شاهکار مسلم و فراموش نشدنی نابغه سینما والت دیسنی

تازه عروسی، اردوی کار را به خانهٔ شوهر ترجیح داد!

تازه عروس چند شب بعد از عروسی از خانه شوهرش گریخت و باصحنه سازی، ماموران را وادار کرد اورا تحویل کانون کارآموزی کرج بدهند. او اکنون چهار ماه است که در اردوی کار بسر میبرد.

۴ماه قبل ماموران پلیس راه ژاندارمری زنی را در حالیکه در جاده کرج سرگردان بود یافتند و اورا تحویل ماموران پاسگاه ژاندارمری دادند. این زن که مثریا» نامدارد بماموران گفت بعلت اختلاف بایدر و مادرم آنهارا بحالت قهرترک کردم و از خانه‌مان دریزاشیب بیرون آمدم. در راه دو جوان مراسوار اتومبیل کردند و دربین راه اغفالم کردند و حالا دیگر پدر و مادرم حاضر به پذیرفتن من نیستند. چون ثریانتوانست محل ومشخصات دوجوانی را که مدعی بوداو را فریب داده‌اند در اختیار ماموران بگذارد و از طرفی حاضر نشد نشانی پدرومادرش را فاش کند، از طریق دادسرا تحویل اردوی کار کرج شد.

پرونده جهت رسیدگی و تعقیب دو جوان ناشناس کبه‌ادعای ثریا اورا اغفال کرده بودند به شعبه ۲ اداره آگاهی ارسال گردید. ماموران دوروز قبل ثریا را جهت تحقیقات بیشتر به آگاهی احضار کردند. ابتدا ثریا گفته های قبلی خود را تکرارکرد اماهنگامیکه‌ماموران قصد داشتند او را بمحلی که می‌گفت در آنجا او را اغفال کرده‌اند ببرند، اعتراف کرد که تمام گفته های قبلی‌اش دروغ بوده و برای فرار از خانه شوهر چنین نقشه‌ای طرح کرده است.

ثریا گفت پدر و مادرم مرا بدون اینکه مایل‌باشم، شوهر دادند و من هم چند روزبعد از ازدواج تصمیم گرفتم هر طور شده از خانه شوهرفرار کنم وچون‌میدانستم اگربگویم شوهر دارم‌مرا تحویل‌شوهرم خواهند داد، آن صحنه را بوجود آوردم. ثریا افزود: اکنون مدت ۴ ماه است در اردوی کار هستم‌و بهیچوجه حاضر نیستم بخانه شوهرم بازگردم. ماموران، جریان را با مقامات قضائی درمیان گذاشتند وثریا مجددا تحویل اردوی کار شد. جریان‌تحت رسیدگی است.

حادثه‌ها و حادثه آفرینان

راننده بی احتیاط روانه زندان شد.

راننده حادثه آفرین پارک وی بادو میلیون ریال قرار روانه زندان شد.

پرونده حمید اربابی راننده اتومبیلی که چند روز پیش در پارک وی مقابل‌هتل اوین با یک تاکسی و یک لودر تصادف کرد و باعث آتش گرفتن تاکسی و مرگ رانندگان تاکسی ولودر شد به‌نوعی تبریزی» دادیار شعبه ۹ تحقیق ارجاع گردید. حمید اربابی بعلت بی‌احتیاطی‌وعدم توجه به جلو مقصر شناخته شد و بادو میلیون ریال‌قرار روانه زندان شد. طبق ماده یک قانون تشدید مجازات رانندگان وی به‌دو تاسه‌سال زندان و پرداخت پنج هزارالی پنجاه‌هزار ریال غرامت‌محکوم خواهد شد.

مینی‌بوس کودک راکشت

مینی‌بوس شماره ۷۹۲۷۱ تهران درخیابان خزانه‌وبروی استادیوم کارگران با کودک ۶ ساله‌ای بنام یدالله‌میرزائی برخوردکرد. یداله پیش از انتقال به بیمارستان بعلت‌شدت جراحات وارده درگذشت.

مسافر ۴۸ ساله در تاکسی مرد

مرد ۴۸ ساله‌ای بنام یدالله محمودیان مسافر تاکسی شماره ۳۵۶۹۲ در خیابان‌پهلوی بالاتر از سه راه عباس آباد ناگهان به‌روی صندلی تاکسی درغلطید. راننده که متوجه حال نامساعد مسافر شده‌بود وی را به بیمارستان رساند. اما پزشکان مرگ او را اعلام کردند. جسد به اداره‌پزشکی قانونی منتقل شد و پس از کالبد شکافی علت مرگ سکته تشخیص داده شد.

۲خواهر دانشجو کشته شدند.

اصفهان: سرنشینان یک اتومبیل که برای شرکت در جشن عروسی از شهرکرد به روستای «بن» میرفتند درجاده شهرکرد دچار حادثه شدند. اتومبیل پژو که با ۶ سرنشین ازشهرکرد عازم‌روستای «بن» بود در جاده خاکی«بن» ازمسیرخود منحرف‌و واژگون شد.

در این حادثه فاطمه و پروانه اسمعیلی‌دودانشجوئی که از دبیران خوب اصفهان بودند کشته و راننده و سه سرنشین دیگراتومبیل مجروح شدند.

راننده مینی‌بوس کشته شد

اهواز: درحادثه رانندگی جاده‌اهواز ـ اندیشک راننده یک مینی‌بوس کشته شد و ۱۹ نفر مسافران مینی‌بوس مجروح شدند.

در برخورد تریلر ۱۱۴۵۵ برانندگی مظفر ضیائی وتریلر ۱۲۴۴۲ برانندگی رضا خرمی منش بامینی‌بوس۳۶۸۴۳راننده مینی‌بوس (عبدل بابایروند) کشته شد و ۱۹ نفر از۲۱ مسافر مینی بوس مجروح شدند

کاردان فنی علت تصادف را انحراف تریلر ۱۱۴۵۵اعلام کرد.

مادر بخاطر نجات فرزند مرد

شیراز: زن ۲۵ ساله‌ای‌بنام هما کام فیروزی هنگام نجات پسر بچه ۳ ساله‌اش که در حوض آب افتاده بود براثر برق گرفتگی جان سپرد.

حادثه درخیابان قصرالدشت شیراز رخ داد. هما بادیدن پسر بچه‌اش که در حوض‌دست و پا میزد هراسان به طرف وی دوید، اما پس از نجات او پایش راروی سیم لخت برق کمدر حیاط خانه افتادبود گذاشتو دچاربرق گرفتگی شد.

کامیون، پسربچه را له کرد.

● یک کامیون‌کمپرسی در روستای «نظام‌آباد» ازتوابع «کنارتخته» فارس پسر بچه ۷ ساله‌ای بنام کرامت حسینی را که سوار دوچرخه بود زیر گرفت و باعث مرگ او شد.

افریقای جنوبی .... سرزمین شنهای داغ ومعادن الماس . . جائیکه حرص و طمع انسانها برای یافتن و سرقت الماس آنها راتاسرحد مرگ پیش میبردوماجراها می‌آفرید

رمال مردم‌فریب دستگیر شد

مرد رمال بخاطر اینکه زنی را وادار به طلاق کند، از شوهر زن ۳۵۰۰۰ ریال‌پول گرفت و چون راه حل‌هایش به نتیجه نرسید، باشکایت‌مرد دستگیر شد.

«رمال» که عبداله نام دارد ودر حوزه قضائی کلانتری شانزده تهران زندگی میکند، از مدتها قبل باین عنوان که گرهگشای هرمشکل است مردم ساده لوح را می‌فریفت.

چند روز پیش مردی بنام رجبعلی‌ضمن تسلیم‌شکوائیه‌ای نزد ماموران کلانتری۱۶تهران گفت: سه سال است‌باهممرم اختلاف دارم و می‌خواهم از او جدا شوم ولی چون زنم حاضر به جدائی نیست به توصیه یکی از همسایه ها نزد «عبداللهرمال» رفتم‌و مشکل خود را باو درمیان گذاشتم. عبداله گفت‌اینکار ۳۵۰۰تومان خرج دارد و من این مبلغ را باو دادم. عبداله بعنوان‌راه حل مرا بکار های عجیب و غریبی وادار کرد که‌آن‌ها را موبمو عمل کردم مثلا از من خواست زیر پوش های زنم رادر اختیار او بگذارم. تاآنها رادر یک نوع آب مخصوص شستشو دهد که من اینکاررا هم کردم ولی نتیجه‌ای‌حاصل نشد.

ماموران کلانتری شانزده تهران، رمال را جهت تحقیق به کلانتری جلب کردند.

با شکایت رجبعلی، چند شاکی دیگر نیز که بعناوین مختلف عبداله از آنها پول گرفته بود بکلانتری رفتند و علیه عبداله شکایت کردند.

عبداله که در کلانتری معلوم شد سواد خواندن ونوشتن ندارد همراه پرونده تنظیمی‌به دادسرای ناحیه ۷ تهران فرستاده شد. اسلامی دادیار دادسرای ناحیه۷ تهران‌مامور رسیدگی به این پرونده، مبلغ دویست هزار ریال قرارو ثیقه برای عبداله در نظر گرفت‌که او این مبلغ را پرداخت. رمال برای اینکه زندانی‌نشود باپرداخت ۳۵۰۰۰ ریال وجه نقد به شاکی، ازاو نیزرضایت گرفت!

بجرم درس خواندن پسر ۱۷ ساله را باسیخ کباب داغ میکردند!

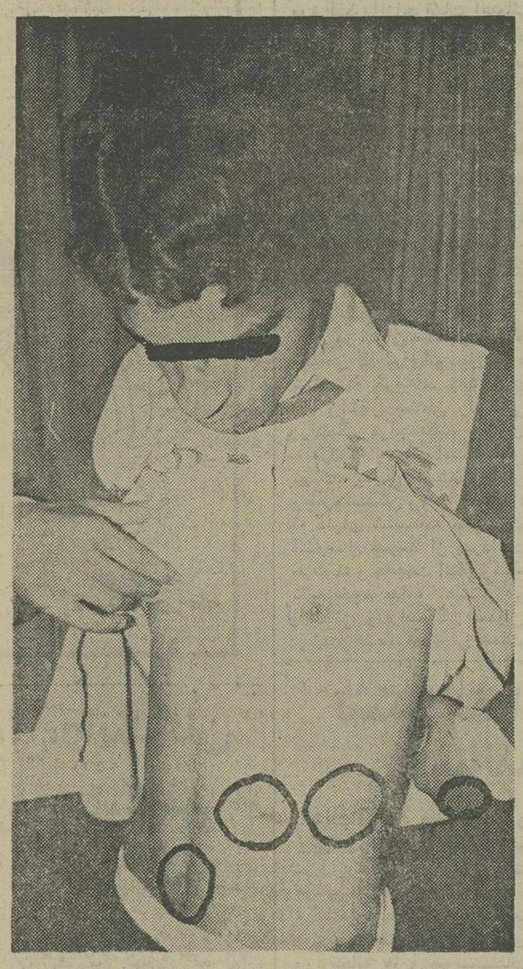

«بهرام» آثار سوختگی را روی بدنش به‌ماموران نشان دادوگفت دیگر طاقت تحمل شکنجه‌نامادری وپدرم را ندارم.

یک جوان ۱۷ ساله درحالیکه آثار سوختگی های شدیدروی بدنش بود به کلانتری مراجعه کرد واز پدر و نامادری وپسر او شکایت کرد.

با شکایت این جوان که بهرام نام دارد، پدر و نامادری و پسر او به کلانتری جلب‌شدند. بهرام در کلانتری گفت: این چندمین بار است که نامادری وپسرش بقصد شکنجه با سیخ داغ کباب بدن‌مرا سوزانده‌اند. پدرم نیزکه‌هر بار شاهدشکنجه دادن من است دربستن دست وپای من به آنها کمک میکند. بهرام افزود: یک ساله بودم که پدرم با طلاق مادرم این‌زن را بهمسری گرفت. واز این زن ۶ فرزند دارد و مزرابکلی فراموش کرده‌ومانند یک‌بیگانه بامن رفتار می‌کند. در این‌مدت یک روز خوش نداشته‌ام. نامادری نمی‌گذارد من درس بخوانم، مرتب مرا کتک میزند ومیگوید توراچه‌به‌درس، برو کارکن وپول بیاور!

«بهرام»، محل سوختگی ها را روی قسمت های مختلف بدنش بمامووران نشان داد و گفت چندین بار ازآنها شکایت کرده‌ام و هربار بااین تعهدکه دیگر کاری به کارمن نخواهند داشت از من رضایت گرفته‌اند اما باز مرا کتک زده و داغ کرده‌اند، دیگر طاقت این‌شکنجه ها را ندارم. از شما خواهش می‌کنم به من کمک کنید تا از دست نامادری ونابرادری و پدرم نجات پیدا کنم.

از شکسته‌بند شکایت کرد

مردی که برای معالجه دست شکسته پسرش به یك شکسته‌بند مراجعه کرده بود علیه اوبه‌دادسرا شکایت کرد.

شکسته‌بند که به احمد بقال معروف است باتهام دخالت غیرمجاز در امر پزشکی بدادسرای ویژه احضار شد. شاکی مدعی است احمد بقال هوار و پانصد تومان برای معالجه دست‌شکسته پسر ۱۵ ساله او گرفته اما بعلت ناشی بودن، دست او راناقص کرده است.

بااتومبیل دزدی مسافرکشی میکرد

جوان محصل ۲۱ روز با اتومبیل مسروقه‌در شهرمسافر کشی میکرد.

صاحب اتومبیل پیکان‌شماره ۶۷۷۸۷ ـ تهران ـ س‌مامورین آگاهی اطلاع داد که اتومبیل اورااز مقابل خانه‌اش‌دزدیده‌اند ماموران درجستجوی اتومبیل مسروقه بودند تا اینکه اتومبیل‌مسروقه را در میدان فردوسی پیدا کردند و راننده اتومبیل‌رادستگیرکردند. جوانی که با اتومبیل مسروقه رانندگی میکردخود راخاچیک معرفی کرد وگفت بقصدگردش این اتومبیل را برداشتم بعد تصمیم گرفتم با آن مسافرکشی کنم. از جیب خاچیک مقداری حشیش نیزبدست آمد. خاچیک که بجرم خود معترف بوداز اینکه مرتکب چنین کاری‌شده بشدت ناراحت‌بود و درآگاهی گریه میکرد.

خانواده های ایرانی
لی لی بت؟!
همان است که شما انتظارش رادارید
شرکت ناصب (با مسئولیت محدود)

مهندسین معمار ـ شهرساز ـ محاسب
تهیه نقشه‌های ساختمانی و نظارت تلفن ۶۲۹۶۸۲

مهندس طراح ودکوراتور خرم
طراحی و دکوراسیون خانه‌و محل کار شما را در سطح عالی بین‌المللی زیر نظر مهندسین خود بعهده‌میگیرد تلفن ۶۲۹۶۸۲

تعدادی از کتابهای خاطرات ژنرال دوگل بزبان‌فرانسه در ۱۵ جلد باقی است.
سرویکو تلفن ۳۱۱۶۹۷و ۳۹۲۶۱۷

لباس جین
لباس های‌جین‌که از بهترین پارچه «جین»، باطرحهای جالب برای کار، مسافرت و پیك نیك تهیه شده، در رنگهای متفاوت و اندازه های مختلف عرضه میشود و هر کس میتواند لباس مناسب خود را به آسانی انتخاب کند.
از بهترین پارچه
جین
مؤسسات دولتی و بخش خصوصی، کارخانجات وکارگاههای تولیدی و فنی وافراد میتوانند برای سفارش وتحویل لباسهای مورد نیازبه مؤسسه تولید و پخش پوشاك مراجعه نمایند
مؤسسه تولید وپخش پوشاك
جاده آبعلی (نرسیده به سرخه حصار)
تلفن‌های: ۷۸۳۰۱۲-۷۸۳۰۱۴-۷۸۳۰۱۶-۷۸۳۰۱۷

پیروزی قهرمانان ایران رادر صفحه
تلویزیون
تری نیترون سونی
بطریقه رنگی ببینید
مدل تلویزیون تری نیترون‌سونی مطابق باسیستم‌پکام ایران
KV-1830 SE
بازیهای المپیك مونترال از ۲۶ تیرتا ۱۰ مرداد

برنامه آینده دوسینمای

ممتازو ۴ستاره ****
شهر تماشا ـ ریولی
تلی ساوالاس ـ پیترفاندا
کریستوفرلی
وهیو اوبراین
درفیلم رنگی

مزدوران الباس

نیمه‌شب بیاکه خواستنی هستی!!
سینما آتلانتیک
ازفردا صبح نمایش میدهد

ویتوریو گاسمن
کلودیا کاردیناله
جانکارلو جانینی
ومونیکا ویتی
درفیلم رنگی

عشق نیمه شب
پخش از: افشین فیلم
تماشای این فیلم برای اشخاص کمتر از ۱۸ سال ممنوع است
برای رزرو بلیط همه‌روزه می‌توانید به گیشه سینما آتلانتیک مراجعه فرمائید.

مجالس ترحیم

با نهایت‌تاسف فوت مرحومه نیره عضدی همسرمرحوم سعدالله عضدی را باطلاع دوستان و آشنایان میرساند .
مجلس ختم (زنانه و مردانه) آنمرحومه روز دوشنبه ۲۸تیرماه جاری‌ازساعت ۶تا۸بعدازظهر درخانقاه صفی‌علیشاه برگزارخواهدشد .
خانواده های : عضدی ،حسابی ، مستشار ، آستانه، دولتشاهی ، ابری خراسانی ، عبدی ، ابری‌نیا ، گرامی ، رحمانی ، فریدون‌فر ، امیرمختاری ، امیرعلائی ، پیرنیا ، معزی ، فولادوند ، خطیب‌لو ، شاهمیر، هاتفی ،میرسپاسی، محتشمی .
۷۳۶۹ـآ ۲ـ۲

بدین وسیله فوت مادر بزرگ عزیزمان حاجیه علویه رزاقی فلاحهای (محبوب فولادی) را به اطلاع دوستان می رساند .
مجلس ختم از ساعت ۲ تا ٤ روز دوشنبه ۲۸ر٤ر۳۵ در خانقاه صفی‌علیشاه منعقد میباشد .
دکتر عطاءالله حاجبی ،مهندس تژاوایرم ، مهندس عبدالرضا مجدبور ، فرانک مجدبور .
۷٤٤۷ـآ

با کمال تاسف فوت حاجیه علویه رزاقی فلاحهای (محبوب فولادی) را به اطلاع دوستان و آشنایان می رساند .
مجلس ختم از ساعت ۲ تا ٤ بعداز ظهر روز دوشنبه ۲۸ر٤ر۳۵ در خانقاه صفی‌علیشاه منعقد میباشد .
قدسیه محبوب فولادی (مجدبور) ، مستوره بولادی (ایرم) ،اقدس محبوب فولادی (کورتی) .
خانواده های : مژدهی،پرسادمهر ، بخرد ، یزدان‌پرست، محمدی ، پژوهی توکلی ، مزدرانی ، فلاحهای ،هوشمند ، میرمحسنی ، فلاح‌خیر ،اتیمی ،حیدری ، سعید ، آشوری و خانواده های وابسته .
۷٤٤۷ـآ

اطلاعات ـ مصیبت واردمرا به بازماندگان آنمرحومه و خانواده های وابسته تسلیت میدهد

بانهایت تاثر وتاسف درگذشت جانگداز آقایان حاجی سید علی حبوباتی وحاجی آقا رضا حسین مردی و بانو جان‌نثار راکه دراثر تصادف جاده‌ٔقم- تهران رویداده باطلاع کلیه فامیل و آشنایان میرساند مجلس ترحیم درگذشتگان‌روز دوشنبه ۲۸ر٤ر۳۵ از ساعت۵ الی۷ بعدازظهر در مسجد ارک منعقد است مجلس ختم زنانه در همان روز و همان ساعت در منزل مرحوم حاجی آقای‌رضا حسین مردی واقع در میدان کندی خیابان تاج بیست‌متری فرزانه خیابان‌ژاکلین پلاک۷۰ منعقد میباشد .
خانواده‌های : حبوباتی. حسین مردی. سرشار. جان‌نثار. عبدالحسینی. کثیریها. عمادین.شیخ‌عباسی. تیموری.بخارائی. رهبان. فخارزاده. ونکی. جدلی. زمانی. لطفی. ناصرآبادی. ناصری. حاجیان. عباس قمی. بقائی .
و فامیلهای وابسته این مصیبت جانگداز را ببازماندگان آن‌مرحومان خصوصا فرزندان ارجمندشان تسلیت عرض مینماید ضمنا روز سه‌شنبه ۲۹ر٤ر۳۵ از ساعت ۵ الی ۷ بعدازظهر مجلس ختمی بنام درگذشتگان فوق‌الذکر در مسجد شیشه واقع درخیابان آقاشیخ هادی منعقد است .
از طرف حاج عباس حسین مردی و پسران
۷۳۸۵ـآ

اطلاعات ـ مصیبت وارده را بعموم بازماندگان آنمرحومان و خانواده‌های وابسته تسلیت میدهد .

بانهایت تاسف فوت مرحوم حاج علی اکبر جعفری بزرگ خاندان جعفری را به‌اطلاع دوستان و آشنایان میرساند .
مجلس ترحیم آن مرحوم دوشنبه ۲۸ر٤ر۳۵ از ساعت ٤ونیم تا ٦ونیم در مسجد تکیه دباغخانه واقع در خیابان شاهپور ـ سه‌راه بوذرجمهری منعقد میباشد .
السید محمد مهدی لاله‌زاری. الاحقر مصطفی مسجدجامعی. الاحقر محمد تقی شریعتمداری. الاحقر جعفر ثمری. حسین انصاریان. السید محمود صالحی. الاحقر حاج سیدمحمدتقی رئیسی. الاحقر نصرالله شاه‌آبادی. ابوالقاسم میرزائی. حاج سید جواد مظلوبپور. السید احمد لاله‌زاری.
۷٤۳۹ـآ

بانهایت تاسف درگذشت برادر بزرگوارم حاج علی‌اکبر جعفری بزرگ خاندان جعفری را باطلاع دوستان وآشنایان میرساند: مجلس ترحیم‌آن‌شادروان روز دوشنبه۲۸ر٤ر۳۵ ازساعت ٤ونیم تا ٦ونیم درمسجد تکیه دباغخانه واقع در خیابان شاهپور ـ سه‌راه بوذرجمهری منعقد میباشد .
شعبان جعفری
۷٤۳۹ـآ

هوالباقی
باکمال تاسف فوت مرحوم حاج علی اکبر جعفری بزرگ خاندان جعفری (پدر خانم آقای حاج‌مهدی ادیانی‌فرد) راباستحضار دوستان عزیز وهمکاران گرامی میرساند مجلس ترحیم آن مرحوم روز دوشنبه ۲۸ر٤ر۳۵ از ساعت٤ الی٦ بعدازظهردرمسجد تکیه دباغخانه واقع در سه‌راه‌بوذرجمهری تشکیل می‌شود که با حضور وقرائت فاتحه روح آنمرحوم ا شاد فرمائید .
هیئت مدیره گروه صنعتی ملی

بانهایت تاثر وتاسف درگذشت حاج علی‌اکبر جعفری عموی بزرگوارم را به‌اطلاع میرسانم :
مجلس ترحیم آن شادروان ازساعت ٤ونیم تا ٦ونیم دوشنبه ۲۸ر٤ر۳۵ در مسجد تکیه دباغخانه واقع در خیابان شاهپور ـ سه‌راه بوذرجمهری منعقد میباشد .
محسن جعفری
۷٤۳۹ـآ

بانهایت تاثر درگذشت حاج علی‌اکبر جعفری برادربزرگوار آقای شعبان جعفری رئیس ورزشکاران باستانی کشور را به‌اطلاع میرساند .
مجلس ترحیم آن شادروان ازساعت ٤ونیم تا ٦ونیم دوشنبه ۲۸ر٤ر۳۵ در مسجد تکیه دباغخانه واقع در خیابان شاهپور ـ سه‌راه بوذرجمهری منعقد میباشد .
کانون باشگاههای ورزشی تهران
۷۴۳۹ـآ

فوت مرحوم خلدآشیان حاج علی اکبر جعفری بزرگ خاندان جعفری ما راهم سوگوار نموده این مصیبت را به کلیه فامیل محترم جعفری خصوصا برادر عزیزمان جناب‌آقای حاج رمضان جعفری ، مهدی جعفری تسلیت عرض نموده از خداوند متعال صبر جمیل را برای‌بازماندگان خواهانیم
مجلس ترحیم دراعلان بالا باطلاع رسید .
حسین انصاریان. حاجی ابوالقاسم گازری. حاج‌محمد رزاقی. حاج اصغر کاشانی. حاج اسماعیل خلج. رضا خلج. حاج علی اکبر خلج حاجی‌پور. حاج محمود محمودی.قاسم رفعتی. محمد ابراهیم فروتن. جهانگیر عبدالباقر.
۷۴۳۹ـآ

بانهایت تاسف درگذشت برادر و پدر وعمویبزرگوارمان حاج علی اکبر جعفری بزرگ‌خاندان‌جعفری‌را باطلاع‌دوستان و آشنایان میرساند :
مجلس ترحیم آن مرحوم زنانه ومردانه از ساعت ٤ونیم تا ٦ونیم دوشنبه ۲۸ر٤ر۳۵ درمسجد تکیه دباغخانه واقع در خیابان شاهپور سه‌راه بوذرجمهری منعقد میباشد .
شعبان جعفری . حاج حسن جعفری . رمضان جعفری . محسن جعفری. منوچهر جعفری. عباس. جواد. اصغر و علیرضا جعفری. علی اصغر نجفی‌منش. حاج رضا میرزا جانی. ابراهیم جعفری. محسن خمسه‌ای. مهدی ادیانی . جلیل افشار. محمد استادی. محمود ارکی. مهانپور. احمد ارکی. مهندس حیدری. برادران شفیعی. و خانواده‌های محمودی . ارکی. اسدی‌منش. نظیری زاده. معززی. عشاقی. حاج جمالی. بخشیان. حسین فاضلی. دکتر صدارت. یوسف نجمی. اسماعیل‌زاده. طباطبائی. حاج مصطفی پادگان. حاج عظیمی. رزاقی. کاشانی. گازری. سیفی. اسدپور. همائی‌زاد. جوادپور. جوادی‌تبار. ایران‌نژاد. حاج‌علی‌وحدانی. حاجیان. فروتن. روح‌افزاء . ناظم‌زاده. مفیدی. حسینی. ابراهیمی . غنچه‌ای. وزیری. پوستینی. رجبی. صدقی. قمریان . حاج عباسی. مسعودی. ریاضی. مسعود ریاضی .
۷٤۳۹ـآ

اطلاعات ـ مصیبت وارده را بخانواده محترم جعفری و خانواده‌های وابسته بویژه به آقای شعبان جعفری برادر آنمرحوم وسایر بازماندگان آنمرحوم تسلیت میدهد.

بدینوسیله درگذشت مرحومه بانو حاجیه درویش نوری همسر گرامی جناب آقای حاج غلامحسین درویش نوری عضو هیئت مدیره اتحادیه صنف گرمابه داران تهران را باطلاع‌همکاران ودوستان میرسانند.مجلس‌ترحیم آنمرحومه روزدوشنبه۲۸ر٤ر۳۵ از ساعت ۵الی ۷ بعد ازظهر در مسجد حاج حسن واقع در خیابان ارامنه شاهپور منعقد میباشد.
هیئت‌مدیره اتحادیه صنف گرمابه داران تهران : نعیم آبادی. مخملباف. محمود خدابخش. ذوالفقاریان. سلیمانی. شیفته‌فر . مهدی خدابخش. وطن. رضائی. کناید. باقری . شریف‌الاطباء.
۱٤٤۸۲ـآ

هوالباقی
باکمال تاسف وتاثر درگذشت مرحومه حاجیه‌خانم درویش نوری همسر حاج غلامحسین درویش نوری را باطلاع‌کلیه فامیل ودوستان میرساند. مجلس ترحیم مردانه و زنانه آن مرحومه روز دوشنبه ۲۸ر٤ر۳۵ ازساعت ۵تا۷ در مسجد حاج حسن واقع در خیابان شاهپور اول خیابان‌ارامنه منعقد می‌باشد .
خانواده‌های : درویش نوری. درویش. سعادتیان . سیف‌نیک. سیف. ضیاء پور. چارمساز. افشار . ریاحی . الموتی. حیدری. ریاحی‌نژاد. رفیع‌فر. فرنام و سایرخانواده های وابسته .
اطلاعات ـ مصیبت وارده را بخانواده درویش نوری وسایر خانواده‌های وابسته تسلیت می‌دهد.

درنهایت تاثر وتالم درگذشت شادروان سید جلال غیاثی و فرزندان ناکامش ناهید و نسرین را باطلاع دوستان و آشنایان میرساند. مجلس هفتم درگذشتگان زنانه ومردانه از ساعت ۵ الی۷ بعدازظهر روز سه‌شنبه ۲۹ر٤ر۳۵ در مسجد ولی عصر واقع در خیابان حشمت‌الدوله ـ چهارراه گلشن منعقد خواهد گردید امید است با شرکت خود روح آنان‌را شاد فرمائید .
سید یوسف میرغیاثی. عباس مفیدی. سید عیسی نبوی. احمد مقدم. امیر غیاثی. سیروس فوائدی. مهدی رضائی . مهدی خوش سلوک. سید عبدالله عسگری. حمید مقدم . اسلامی. عباس الفت.احمدیار. بیروزیان. خمسه‌ای. بهمنش. عزت‌الله خسروی. وبرادران غیاثی .
اطلاعات ـ مصیبت وارده را بخانواده‌های عزادار بویژه بازماندگان تسلیت می‌دهد .

با نهایت تاثر فوت ناگهانی شادروان دکتر علی‌اکبر فرزامپور را به اطلاع اقوام و آشنایان می رساند .
بنابر وصیت آن مرحوم کلیه هزینه‌مراسم یادبود صرف امور خیریه می گردد .
خانواده های : فرزامپور ، کیقبادی، صدری ، هرام، شیخ‌عطار ، کی‌نژاد ، وحیدی ،کشواد (خیرخواه) ،خاکی، رهبری ، هاشمی تبرآبادی ، بدوهی ، زوارزاده ،ایرج‌پور، افکاری، کاوسی ، افخمی ، کسری ، نصری ، ملک‌زاده ، شیرازی ، محلاتی ، عاملی ، پازوکی ، پاکزاد،ماهوتچیان.

در مسجد جامع شهرستان خمین
بمناسبت درگذشت مرحومه مغفوره بانو حاجیه ملکسیما حشمتی (موسوی) از ساعت ٤ الی ٦ بعد از ظهر روزسه‌شنبه ۲۹ر٤ر۳۵ در مسجد جامع شهرستان خمین مجلس یادبود و ترحیمی منعقد است با شرکت خود شادی روح آن مرحومه و تسلی خاطر خانواده های محترم : موسوی ـ حشمتی ـ فولادوند و سایر خانواده های وابسته را فراهم‌آورید.
حاج محمدرضا کریمی

با نهایت تاثر درگذشت جانگداز برادرزاده بسیارعزیزم منوچهر شجاعی را به اطلاع دوستان و آشنایان میرساند.
مجلس ترحیم آن مرحوم از ساعت ۵ونیم الی ۷ونیم بعداز ظهر روز سه‌شنبه ۲۹ تیرماه‌در مسجد الجواد برگزار می گردد .
سپهبد بازنشسته ـ حبیب‌الله شجاعی
۷٤٤۱ـآ ۲ـ۱

بدین وسیله درگذشت تاسف انگیز و ناگهانی دوست و همکار عزیزمان آقای منوچهر شجاعی را باطلاع‌میرساند.
مجلس ختم آن مرحوم از ساعت ۵ونیم الی ۷ونیم بعداز ظهر سه‌شنبه ۲۹ تیر ماه در مسجد الجواد برگزار خواهد بود .
امین عالیمرد ، امیرهوشنگ مهرآسا ، بهروز لکاء ، ابراهیم تاج‌بخش ، مسعود برومند ، مهران سیاهپوش ، احمد آرام ، اردشیراستوانی ،خسرو باستانیفر ،محمدحسن وطنی ، ابوالفتح میرزائی ، یوسف اردبیلی ، حسین خلود، ناصر جنیدی ، اکرم‌السادات میرحسینی ،حسین هاشمی ، امین‌الله علوی ، الیه ماریوسف ، هرمز همایونپور ،مهدی رفیع ، طاهر عبدالهی ، محمد فیض دهنده ، حسین نبی‌پور، عطاءالله افطسی ، قدرت‌الله کمالوند ،مسعود طباطبائی ، قاسم رحمتی ، بیژن آزادی ، ساکو ملکونیان ، پرویزسعدلو خلخالی ، عطاءالله پناهنده ،محمدرضا شهبازیان ، رستم خداوندی ،مصطفی مدرسی ، ناصرز حسامزاده ، احمد زمان‌زاده ، مینا صفوی عباسی ،اردشیر جمالی ، محمد نیکدل .

با اندوه فراوان اعضا و هیئت مدیره و کارمندان و کارگران شرکت سهامی کولاک ایرمک بدین وسیله تاثر و تاسف عمیق خود را از درگذشت ناگهانی شادروان‌منوچهر شجاعی فرزند جناب آقای مجیدشجاعی ریاست‌هیئت مدیره شرکت را اعلام و ضمن عرض تسلیت باطلاع کلیه دوستان و همکاران میرساند که مراسم‌ختم از ساعت ۵ونیم الی ۷ونیم بعداز ظهر سه‌شنبه ۲۹ تیر ماه در مسجد الجواد برگزار می گردد .
مدیرعامل ـ اکبرزوار

با اندوه فراوان و قلبی متاثر درگذشت ناگهانی و جانگداز فرزند و همسر و پدر و برادر عزیزمان شادروان منوچهر شجاعی را باطلاع بستگان و دوستان میرساند .
مجلس ختم مردانه و زنانه آن مرحوم روز سه‌شنبه ۲۹ تیر ماه از ساعت ۵ونیم الی ۷ونیم بعداز ظهر در مسجد الجواد برگزار می گردد .
مجید شجاعی ، بی‌بی شجاعی ، لیلا روحانی کبیر (شجاعی) ، سوسن وکامران شجاعی، منیژشجاعی (معین)، مهین شجاعی .

باکمال تاسف وابراز همدردی ، درگذشت ناگهانی مرحوم منوچهر شجاعی برادر خانم همکار ارجمند جناب آقای دکتر محمود معین استاد گروه بیماریهای عفونی دانشگاه تهران را باطلاع میرساند. مجلس ختم زنانه‌ومردانه آن مرحوم روزسه‌شنبه ۲۹ر٤ر۳۵ ازساعت ۵ونیم تا۷ ونیم بعد از ظهر در مسجد الجواد برگزار خواهد گردید.
دکتر مژدهی . دکتر مولوی. دکتر نصیر زاده . دکتریلدا. دکتر باستی. دکترثمر. دکتر محرز.دکتر رئیس سادات . تبریزی. زاهد. ارزاقی.

درگذشت ناگهانی و تاثر انگیز شادروان منوچهر شجاعی خانواده های زیر را عزادار نموده است .حضور خویشاوندان و دوستان در مجلس ختم آن مرحوم که روز سه‌شنبه ۲۹ تیر ماه از ساعت ۵ونیم الی ۷ونیم بعداز ظهر در مسجد الجواد برگزار خواهد شد موجب تسلی خاطر بازماندگان آن مرحوم خواهد گردید .
شجاعی ، معین ، شجاعزاده ، احمدیان ، زوار ، خراسانچی ، نیوشا ، سرحددار ،افشار ، قوامیان ، شجاعیون ، روحانی‌کبیر ، جابجیان ، مهاجر ، سبحانی ، شرکت ، طاهری ، بصیری، ابتین ، عبرت ، رسولی ، صفا، نعمت‌زاده ، معرف‌زاده ، ملکی ، معین‌زاده ، بهین‌فر ،فتاحی، باقری ، تجدد .
اطلاعات ـمصیبت وارده را به خانواده های محترم شجاعی و خانواده های وابسته به ویژه‌بتیمسار حبیب‌الله شجاعی و سایر بازماندگان آن مرحوم تسلیت میدهد

بدینوسیله فوت مرحوم غلامحسین پوررمدانی پدرآقای کیهان پور رمدانی همکار خودرا باطلاع میرساند مجلس ترحیم زنانه ومردانه آن مرحوم‌درروز دوشنبه ۲۸ر٤ر۳۵ ازساعت ٦تا ٤ بعدازظهر در خانقاه صفی‌علیشاه‌برگزارمیشود.
شرکت سهامی ماستر

بدینوسیله فوت مرحوم غلامحسین پوررمدانی کارمند بازنشسته بانک ملی ایران را باطلاع کلیه فامیل و آشنایان میرساند مجلس ترحیم زنانه ومردانه آن مرحوم در روز دوشنبه ۲۸ر٤ر۳۵ ازساعت ٤تا٦ بعداز ظهر در خانقاه صفی علیشاه برگزار میشود .
خانواده‌های پوررمدانی. ناظری. مجیدزاده. بوشهری. آزاد. مظفری. محسنی. رمدانی. واسعی. کروالیان.مقدسی. درگاهی. مفیدی. امیر عظیمی نیلی. امیر عظیمی. ارفعی‌سواد کوهی. ناظمی. مشعوف .
اطلاعات ـ بخانواده‌های عزادار بویژه بازماندگان آن مرحوم مصیبت وارده را تسلیت میدهد .

باکمال تاثر و تاسف درگذشت مرحوم محمد کرمانشاهچی را باطلاع اقوام و دوستان محترم میرساند . مجلس ترحیم مردانه فقید سعید در روز دوشنبه ۲۸ر٤ر۳۵ از ساعت ۵ الی ۷ بعد از ظهر در مسجد اعظم واقع در قلهک خیابان دولت مقابل کلانتری قلهک و مجلس زنانه در همانروز در منزل آن مرحوم واقع در قلهک کوچه مشیری سه راه مسجد برگزار میگردد .
خانواده های : کرمانشاهچی ـ مصباح ـ ذاکری ـ نوری ـ گلشن ـ ابراهیمی ـ بدخش ـ برادران ـ شرکتی ـ رهنی زاده ـ موسوی ـ الموسوی ـ جلالی ـ حمیدی ـ امرتضوی ـ باقرزاده ـ یمینی ـ ارومچی ـ صدقیانی زاده ـ نوزمانی ـ شکوری ـ اسکوئی ـ افخمی ـ شاکری ـ جوادخانی ـ پورآسماعیلی ـ شاهی .
اطلاعات ـ مصیبت وارده را بعموم خانواده های‌عزادار تسلیت میدهد .

بانهایت تاثر و تاسف درگذشت مرحوم حاج حسین حکیمی را به استحضار اقوام و آشنایان میرساند . مجلس ترحیم زنانه ومردانه آنمرحوم از ساعت ۵تا۷بعد از ظهر روز دوشنبه ۲۸ر٤ر۳۵ در شهرری خیابان احمد نیریزی مسجد حضرت خاتم‌النبیین برگزار میشود .
خانواده های : حکیمی ـ حاج حکیمی ـ نصرالهی ـ میرلوحی ـ مهدوی ـ قوام ـ مدینی ـ محمودی ـ تهرانی ـ اشعری پور ـ شمس نیا ـ صادقی ـ رضائی ـ نوربخش ـ پورباقر ـ سلطانی ـ جعفری ـ پاکروح ـ موسوی ـ اعتمادی ـ اثنی‌عشری .
اطلاعات ـ بخانواده های عزادار تسلیت میدهد .

سپاسگزاری

سپاسگزاری و اعتذار
حضور محترم کلیه سروران ودوستان ارجمند وهمه همکاران گرامی فرزند ناکام علی اصغر مغروری (هرمز) و خویشاوندان عزیزم و مخصوصا تیمسار سپهبد خادمی که بالطاف خاص خود در مصیبت وارده نسبت به بازماندگان محبت وعنایت مبذول و باشرکت در مراسم تشییع و تدفین وترحیم آن عزیز از دست رفته ابراز همدردی فرموده یا وسیله نامه، تلگرام و تلفن موجبات تسلی خاطر داغداران‌را فراهم فرموده‌اند از طرف خود و تمام بازماندگان صمیمانه سپاسگزاری نموده سلامت وسعادت برای کلیه ذوات‌محترم ازدرگاه خداوند متعال آرزو کرده واگر در عرض تشکر حضوری و شرفیابی تاخیر یا قصور روی دهد امید عفو و بخشایش را دارم .
سرتیپ بازنشسته ـ حسین علی مغروری

از عموم بستگان و دوستان گرامی وهمچنین ازاهالی محترم رشت و رودبار که در مصیبت جانگداز درگذشت خانم نزهت نجدسمیعی (نزهت‌الملوک) ابراز همدردی‌فرموده و با شرکت در مراسم تشییع و مجالس ترحیم و شب هفت موجبات تسلی خاطر بازماندگان را فراهم نموده و یاوسیله تلگرام و آگهی در جراید ابراز همدردی فرموده‌اندصمیمانه سپاسگزاری می نماید .
خانواده نجدسمیعی

باندوهی فراوان فوت‌ناگهانی مرحوم مغفور حاج حسن بلوچیان قدس‌سره که یکی از شخصیتهای ارزنده، با ایمان ونیکوکار محسوب شده به تمام بازماندگان مخصوصا جناب آقای حاجی میرزاعلی آقا سعید شالچی تسلیت عرض نموده امیداست جهت‌شادی‌روح‌آن مرحوم وتسلیت‌خاطربازماندگان عموم طبقات محترم بالاخص علمای اعلام درمجالسی که‌منعقد می‌شود شرکت فرمایند .
حاج سید محمدعلی سبط‌الشیخ ـ حسن سعید ـ مصطفی مسجد جامعی .
۷٤۷۳ـآ ۲ـ۱

باندوهی فراوان فوت‌ناگهانی مرحوم مغفور حاج حسن بلوچیان قدس‌سره که یکی از شخصیتهای ارزنده، باایمان ونیکوکار محسوب شده به تمام بازماندگان مخصوصا جناب آقای حاجی رضا بلوچیان تسلیت عرض نموده امید است جهت شادی روح آنمرحوم وتسلیت خاطربازماندگان عموم طبقات محترم بالاخص علمای اعلام درمجالسی که‌منعقد می‌شود شرکت فرمایند .
العبد سروش محلاتی ـ الاحقر پیشوائی
۷٤۷۳ـآ

درگذشت ناگهانی مرحوم مبرور حاج حسن بلوچیان را که‌یکی‌از مخلصین اهل بیت عصمت و طهارت‌صلوات‌الله‌علیهم اجمعین‌و ازاعضای ارزنده هیئت مبارکه انصارالمهدی‌بوده‌اند باطلاع میرسانیم ومراتب تسلیت خودرا به بازماندگان آن مرحوم مخصوصا آقای حاج محمد رضا بلوچیان که یکی از موسسین این هیئت میباشند عرض نموده امید است‌عموم طبقات باشرکت خود درمجلس ترحیمی که روز سه‌شنبه از ساعت ٤ر۳۰ الی ٦ر۳۰ بعدازظهر از طرف این هیئت در مسجد بقیةالله خیابان تهران‌نو ـ ایستگاه دفتر ۱۰ متری‌خرم برقرار است شرکت فرمایند .
هیئت انصارالمهدی
۷٤۷۳ـآ

درگذشت جانگداز شادروان‌مرحوم حاجی حسن بلوچیان مدیر وموسس کارخانه یخچال‌سازی آریا را به بازماندگان آن‌مرحوم تسلیت عرض نموده بقای عمر بازماندگان را از خداوند متعال خواستاریم . مجلس ترحیم روز دوشنبه ۲۸ر٤ر۲۵۳۵ ازساعت ٤ر۵ الی ٦ر۵ بعدازظهر در مسجد علی‌ابن ابیطالب خیابان تهران‌نو ـ ایستگاه ارباب مهدی برقرار میباشد .
ازطرف کارگران کارخانه یخچال‌سازی آریا و کنتینانتال
۷٤۷۲ـآ

بسمه تعالی
بانهایت تاسف وتاثر فوت ناگهانی شادروان مرحوم حاج حسن بلوچیان قدس‌سره عزیز از دست رفته‌مان را به اطلاع دوستان و آشنایان میرساند. مجلس ترحیم مردانه روز دوشنبه ۲۸ر٤ر۲۵۳۵ از ساعت ٤ر۳۰ الی ٦ر۳۰ بعد از ظهر درمسجد علی‌ابن ابیطالب خیابان تهران‌نو ـ ایستگاه ارباب مهدی ومجلس ختم زنانه در همان ساعت در منزل شخصی آن مرحوم واقع در خیابان تیرگان کوچه کریمی برقرار میباشد .
خانواده‌های بلوچیان. حاجی اسداله نمازی خواه . حاجی محمد علی نمازی‌خواه. علوی. سعید شالچی. افخمی ستوده. مهندس موسوی. دهقان شعار. مهندس شریفپور. دکتر نمازی‌خواه. انصاری. نظریان. عابد تهرانی. حدادها. کلهر. رنگرز. رضائی. پازوکی. شیرزاد. صمدیان. میسمی . ظهیریه. فرزانه. شمس‌ایلی. حافظی . صالحی . ارمغان . افتخاری. نجات. حسنخانی. شفیعی .
۷٤۷۳٤ـآ
اطلاعات ـ مصیبت وارده را بعموم بازماندگان وخانواده های وابسته ودوستان و آشنایان آنمرحوم بویژه آقای‌حاج رضا بلوچیان تسلیت می‌دهد .

یادبود

یکسال گذشت
یک سال از خاموش شدن چراغ خانه‌افروزما گذشت. سالی که غمی گرانبار و شکیب سوز برسرما سایه‌گسترد. سال پیشین خورشید زندگی ما ناگهان به مغرب نشست وتاریکی مصیبت را در خاندان ما بجای نهاد وشادی ماجای خودرا باندوهی سنگین سپرد .
آری یکسال از درگذشت ناگهانی پدر مهربان و پدر گرانمایه ما شادروان مرحوم حاجی اکبر رضوانی گذشت، اندوه از دست دادنش دردل ما جاودانه است و نبودنش‌را هرگز باور نخواهیم داشت .
بدین مناسبت مجلس یادبود مردانه روز سه‌شنبه بیست ونهم ومجلس زنانه روز چهارشنبه سی‌ام تیرماه از ساعت٦ تا٨ بعدازظهر در منزل ایشان واقع در زعفرانیه ـ شمیران باشرکت دوستان و آشنایان وبستگان محترم برگزار میگردد تایاد خوبیها وصفایش را در دلمان گرامی بداریم .
از طرف خاندان رضوانی
مرتضی رضوانی
۱٤۳۱٦ـآ ۲ـ۱

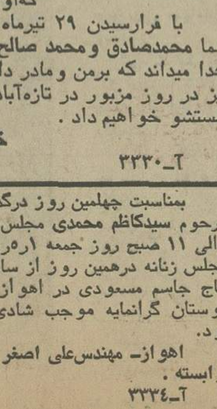
محمد صالح جلائی

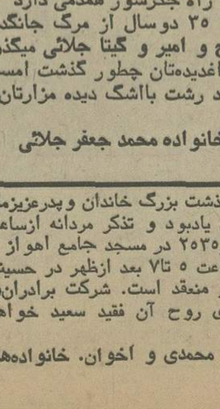
محمد صادق جلائی

گیتا جلائی ـ امیر جلائی

به قدر طاقت خود هردلی غمی دارد
دل منست که اندوه عالمی دارد
سه نوجوان پسر ویک نواده دخترکی
شد ازکف من وچون منکه ماتمی دارد
زاشک دیده دهم آب نوگلانم را
که گل طراوت خودرا زشبنمی دارد
جلای دل بود از اشک خون جلائی را
که‌او زآه جگرسوز همدمی دارد
با فرارسیدن ۲۹ تیرماه ۳۵ دوسال از مرگ جانگداز شما محمدصادق ومحمد صالح و امیر و گیتا جلائی میگذرد خدا میداند که برمن ومادر داغدیده‌تان چطور گذشت امسال نیز در روز مزبور در تازه‌آباد رشت بااشک دیده مزارتان‌را شستشو خواهیم داد .
خانواده محمد جعفر جلائی
۳۳۳۰ـآ

بمناسبت چهلمین روز درگذشت بزرگ خاندان وپدرعزیزمان مرحوم سیدکاظم محمدی مجلس یادبود و تذکر مردانه ازساعت ۸الی ۱۱ صبح روز جمعه ۱ره۲۵۳۵ در مسجد جامع اهواز و مجلس زنانه درهمین روز از ساعت ۵ تا۷ بعد ازظهر در حسینیه حاج جاسم مسعودی در اهواز منعقد است. شرکت برادران‌و دوستان گرانمایه موجب شادی روح آن فقید سعید خواهد بود.
اهواز ـ مهندس‌علی اصغر محمدی و اخوان. خانواده‌های وابسته .
۳۳۳٤ـآ

مجالس وعظ وسوگواری

بسمه تعالی
طبق‌معمول سنواتی مجلس توسل‌به امام هفتم حضرت موسی‌الکاظم علیه‌السلام از لیله دوشنبه ۲۱ رجب ۹۷ بمدت پنج شب در بنده منزل (افجه لو اسان کوچک) منعقد است.
باقر نهاوندی واعظ
۲ـ۲

شهادت ـ بعثت
برای عرض ارادت به‌پیشگاه ولی عصر (عج) بمناسبت شهادت موسی‌بن جعفر وبعثت نبی‌اکرم علیهم‌السلام مجلسی دهشب از۲۱ رجب وسه روز ۲۵تا۲۷ در چهل‌ستون برقرار وعالم محقق جناب آقای رحمانی واعظ از تحقیقات ارزنده خود درباره رسالت وولایت صحبت مینمایند.
کتابخانه مدرسه چهل‌ستون مسجد جامع

درمسجد جامع
چالوس
به‌مناسبت مبعث حضرت ختمین مرتبت (ص) از روز سه‌شنبه ۲۹ر٤ر۳۵ بمدت ده روز از ساعت ۱٦ الی ۷ بعداز ظهر مجلس‌جشن باشکوهی برقرار دانشمند محترم و واعظ شهیر جناب آقای‌دکترسید عبدالرضا حجازی سخنرانی‌میفرمایند ازعموم طبقات دعوت میشود در مجلس مزبور شرکت نمایند.
انجمن امور دینی چالوس
۳۳۳۲ـآ

تسلیت

رفعت و اکبر عزیز
مرگ ناگهانی خاله جان مارا متاثر کرد .
ما عباس ـ حسین و حسن و علی غروی در غمت شریک هستیم .

سرکار خانم خدیجه گلشائیان صبا
ضایعه اسف‌انگیز را بشما و خانواده محترم‌صمیمانه تسلیت میگوئیم .
فرح جلالی قاجار ،مهندس نصرت جلالی‌قاجار

جنابان آقایان دکتر رضا تهرانچی ـ جواد تهرانچی ـ جلیل‌تهرانچی ـ جبار تهرانچی
باکمال تاسف درگذشت پدر ارجمندتان را تسلیت عرض نموده بقای عمر شما و خانواده محترم را از درگاه خداوند متعال مسئلت دارم .
حاج حسین فشنگچی

جنابان آقایان دکتر رضا تهرانچی ـ جواد تهرانچی ـ جلیل‌تهرانچی ـ جبار تهرانچی
بانهایت تاسف درگذشت پدر بزرگوارتان را تسلیت‌گفته سلامت وسعادت بازماندگان راازدرگاه خداوند مسئلت‌دارد.
اخوان فهامی

درگذشت اندوهبار شادروان غلامعلی تهرانچی را به خانواده محترم تهرانچی بخصوص فرزندان آن مرحوم جنابان آقایان دکتر رضا تهرانچی ـ جواد تهرانچی ـ جلیل تهرانچی ـ جبار تهرانچی تسلیت میگوئیم .
کارمندان وکارکنان شعبه مرکزی شرکت تراور

جناب آقای مهندس داریوش نجد سمیعی
بانهایت تاسف درگذشت مادر گرامیتان را تسلیت عرض نموده بقای عمر شما و بازماندگان محترم را از خداوند بزرگ مسئلت دارم .
مهندس غلامرضا کوچصفهانی

خانواده محترم فدائی‌زاده
باندوه فراوان مصیبت جانگداز درگذشت والده محترمتان راتسلیت عرض نموده صبر و شکیبائی برایتان آرزومندیم .
رشت خانواده های حاج حسین باقرزاده ـ حسن باقرزاده ـنوجهر باقرزاده ـعبدالرحمان کنعانی ـ غلامجوانپور.

جناب آقای سید رضا موسوی
با نهایت تاسف مصیبت وارده‌را بشما و بازماندگان آن‌مرحوم تسلیت عرض می‌نمائیم .
حسابداری شرکت صنایع آردو

جناب آقای سید رضا موسوی
مصیبت وارده را از صمیم قلب تسلیت عرض نموده و بقای عمر بازماندگان‌را ازدرگاه خداوندمتعال خواهانیم.
احمد و جلال شوشتری

جناب آقای عزیزالله درویش نوری
باکمال تاسف درگذشت مادر گرامیتان را تسلیت عرض نموده بقای عمر برای شما وفامیل محترمتان آرزومیکنیم .
کارکنان ادارات مرکزی منطقه‌دهم بانک صادرات ایران
۷٤۳۱ـآ

آقای مهدی‌عموئی
بانهایت تاسف مصیبت وارده را تسلیت عرض میکنیم‌واز درگاه خداوند بزرگ صبرو شکیبائی برای شما و بازماندگان آرزو داریم .
محمدجواد برنا ـ حسینعلی فاطمی ـ احمد خالدی نسب ـ جواد کافی ـ احمد عزیزی ـ رجب محقق پور ـ عبدالله صالحی ـ حسین شهابی ـ اکبر پنجه‌فولادگران ـ مجتبی متقی .

برادر گرامی آقای مهندس مفتح
مصیبت وارده را بشما و خانواده محترمتان تسلیت میگوئیم .
عسگری، مقدم، رضازاده ـ مانی ـ حاج حمزه

جناب آقای امجدی
مدیریت محترم هتل کازینو بابلسر
باکمال تاسف مصیبت وارده را صمیمانه تسلیت عرض نموده و بقای عمر آن خانواده محترم را از خداوند متعال خواستارم .
بابل ـ هوشنگ پازوکی

جناب آقای مهندس داریوش نجدسمیعی
باکمال تاسف درگذشت مادر گرامیتان را تسلیت گفته و از خداوند متعال سلامتی و صبر فراوان برای شما آرزو داریم .
یحیی‌زاده و بانو

دوست عزیز آقای مهندس بیژن گلشائیان
مصیبت وارده را صمیمانه تسلیت میگوئیم .
ناهید و فرامرز نویدی

جناب آقای حسین رستمیان
مدیریت عامل شرکت پخش سیمان کشور
مصیبت مولمه نه‌تنها قلب شما ومادر و خواهر داغدار وبرادران و بستگانش را جریحه‌دار کرده بلکه ماکارمندان ، استادکاران، کارگران، رانندگان و کمک رانندگان شرکت را درسوک عمیقی فرو برد .
برای او روحی شاد و برای شما صبری جمیل‌آرزو داریم. مراتب تسلیت و همدردی همگان را بپذیرید .
آبیک ـ حجت‌اله وفاجویی

آقای مهدی عموئی
درگذشت پدر گرامیتان را بشما و خان

اطلاعات ۱۳۰۴

بنیانگذار : عباس مسعودی
صاحب امتیاز و مدیر: فرهاد مسعودی
سردبیر : منصور تاراجی
سال پنجاه و یکم
محل اداره: خیابان خیام- ساختمان اطلاعات.
تهران تلفن : ۳۲۸۱
تلکس : ۲۱۲۳۳۶- تلگرافی: اطلاعات- تهران

تقویم اطلاعات

یکشنبه - بیست و هفتم تیر ماه ۲۵۳۵
بیستم رجب ۱۳۹۶ - هجدهم ژوئیه ۱۹۷۶
استخراج دکتر ریاضی کرمانی

ساعات شرعی

اذان مغرب . . . . . ساعت ۷ و ۳۷ دقیقه
اذان صبح(فردا) . . . ساعت ۳ و ۱۳ دقیقه
طلوع آفتاب (فردا) . .ساعت ٤ و ۵۹ دقیقه
ظهر شرعی (فردا).. . ساعت ۱۲ و ۱۵ دقیقه
اذان مغرب (فردا) . . ساعت ۷ و ۳۸ دقیقه

اگر اتفاقی می‌افتاد؟

درطول یک هفته پیش از مراسم بازی ها، مراقبت های امنیتی در شهر شلوغ دهکده بازیها ، چنان شدیدبود که از آن سخت‌تر ممکن نمیشد .

بازجوئی های بی‌دریی ،همه‌جا صورت میگرفت وبهر کجا و بهرنقطه که میرفتی تا تراپاک ! تشخیص نمیدادند، دست بردار نبودند ، به‌آنجا ورودت امکان نداشت .

این شدت‌عمل حتی در مورد مسئولان ، اعضای کمیته های تشکیلاتی و کمیته بین‌المللی المپیک هم انجام میشدو هیچ روزنه‌ای برای ورود نبود که پلیس یانیرو های‌امنیتی درآنجا رفت‌و آمدها را زیرنظر نگیرند و بکمک دوربین‌های تلویزیونی متعدد مدار بسته ، حرکت هرجنبنده‌یی را روی صفحه نبینند .

هرچه‌این سختگیری های امنیتی در دهکده دیده‌میشد، درروز افتتاح و در شهر خبری ازاین مراقبت ها دیده‌نمیشد وشهرهمه‌ی نظم همیشگی خود را از دست داده بود .

باوجود آنکه پلیس ایالتی، ارتش کانادا و پلیس سواره‌ی گارد سلطنتی که حدود ۱۵۰۰۰ تن میشدند ،همه‌ی کوشش خود را صرف مراقبت های امنیتی ازاین بازیها کرده بودند . اما ، ۷۵ هزار تماشاگر و صد ها خبرنگاریا یک مراقبت سطحی وبازبینی مختصر توانستند بداخل ورزشگاه رامایابند. آنجا دیگر ازوسائل کنترل الکتریکی برای منع ورود اسلحه‌و یا وسائل دیگر فلزی که دردهکده وجود داشت ، بچشم نمی‌خورد .

تنها یک گروه کوچک از این ماموران دراطراف ورزشگاه و درمقابل ۷۵ هزار تماشاگر دیده میشدند.همین وهمین ، و بزرگترین مراقبت حفاظتی ، بکار بردن یک دیوار شیشه‌ای ضد گلوله بود که ملکه الیزابت دوم و میهمانان سرشناس این بازی ها را از بقیه قسمت ها جدا میکرد .

معلوم نیست اگر با این بی‌احتیاطی ، درروز افتتاح اتفاقی میافتاد. چه‌کسی مسئول بود، از قدیم گفته‌اند ، نه به‌آن شوری شور ، نه‌به‌این بی‌نمکی.

بیست ویکمین دوره بازیهای المپیک افتتاح شد

«صلح، آزادی، وحدت»، این زیباترین فریاد المپیک بود

مونترال - بیژن رفیعی

تمام زیبائیهای المپیک بیست و یکم ، تمام شکوه مراسم‌افتتاح، تمام رنگهای خیره‌کننده وفریبنده یک طرف ،شعار کوتاه ولی‌تکان دهنده ۱٤ دختروپسر ورزشکار لبنانی که‌روی یک پارچه‌کوچک وسفید رنگ ، بدست داشتند در سوئی دیگر .

اینها یک نماینده صلح و دوستی بودند ، که با فریاد سکوت جوانان را به صلح و برادری ووحدت دعوت‌میکردند.

ورود تیم لبنان با این شعار پرشکوه استادیوم را با آن‌همه شکوه ،شوکه کرد. این‌غافلگیری چندلحظه به طول انجامید ولی ناگهان فریاد و کف زدنها همه چیز را تحت تاثیر قرار داد و استادیوم المپیک مونترال قدم های فرزندان کشوری را که پیام آور برادری بودند ، برخود داشت .

روی این پارچه سفید نوشته بود: «صلح- آزادی - وحدت» واین شعار راستین المپیک بیست ویکم بود .

مراسم در شرایطی آغاز شد که ملکه انگلستان با لباس و کلاهی سرخ رنگ و دستکش کیف سپید ، رنگ پرچم کانادا را به‌تن داشت .

لرد کیلانین رئیس کمیته‌بین‌المللی المپیک ودوک ادینبورگ‌همسر ملکه انگلستان‌درکنار ملکه‌الیزابت بودند . شیپور هابه‌صدا درآمد و بعداز سرود ملی کانادا ، یونان نخستین کشوری بود که مراسم رژه را آغاز کرد .

بدین ترتیب پردغدغه‌ترین‌المپیک تاریخ دیشب در مونترال افتتاح شد . در حالیکه بیش از ۲۰ کشور افریقائی و عرب بر سر میدو پیمان خود برای تحریم بازیها باقی‌ماندند، و حاضر به شرکت در مراسم افتتاحیه بازیها نشدند.

طبق برنامه بیش‌بینی‌شده‌مراسم گشایش بازیها ، راس ساعت ۲،٤۰ بعداز ظهر به وقت مونترال آغاز شد وملکه الیزابت ملکه انگلیس باگفتاری کوتاه‌که به دوزبان انگلیسی و فرانسه ایرادکرد ، بازیهارا افتتاح‌نمود. مراسم افتتاح این‌المپیک نیزبسان تمامی المپیک های گذشته در اوج شور ، هیجان و دنیائی از رنگها برگزار شد ، لیکن با تمام این اوصاف سایه جدائی بیش از ۲۰ کشور افریقائی ،از لحاظ آغاز برنامی مراسم‌سنگینی میکرد. چرا که درست درآخرین دقایق ۱۷ کشور افریقائی و ٤ کشور عربی بمخاطر اعتراض به تصمیم کمیته بین‌المللی المپیک مبنی برعدم اخراج نیوزیلند از بازیها ، از حضور در مراسم افتتاحیه کنار کشیدند .

این شکل کار کشور های افریقائی در لحظه افتتاح بازی ها بی‌تردید اقدامی گیج کننده و تخریبی در برابر آرمان مقدس‌و پاک المپیک بود .

تهدید لرد هم اثر نکرد !

افریقائی ها باوجود اینکه لردکیلانین رئیس‌کمیته بین‌المللی المپیک چند ساعت قبل از آغاز مراسم این‌هشدار رادادکه ترک بازیها بدلایل سیاسی ،محرومیت های بعدی برای کمیته های‌ملی کشور های ترک کننده بازیهابه همراه خواهد داشت ، معهذا تصمیم خودرا مبنی برعدم‌شرکت درمراسم افتتاحیه به مرحله اجرا گذاردند.

این کار کشور های افریقائی بقدری خشم‌انگیزوناراحت کننده بود که حالا ۷۰ عضو کمیته بین‌المللی المپیک مصرا در پس این اندیشه برآمده‌اند که‌تصمیمی حاد علیه کشورهای کنار رفته‌از بازیهای المپیک مونترال اتخاذ کنند. و این تصمیم حتی میتواند منجر به محرومیت همگی آنان از شرکت در بازیهای المپیک سال ۱۹۸۰ مسکو گردد . اما بنوبه خود باید توجه کرد، که اخذ چنین تصمیمی نیز خودیک ریسک و قمار بزرگ است .

مراسم افتتاح در ورزشگاه۷۵ هزار نفری المپیک در مونترال با شرکت ورزشکاران ۹٤ کشور برگزار شد . هرچند پس از المپیک توکیو، رقم کشور های شرکت کننده در این المپیک ، اکنون پائین ترین تعداد را دربر دارد .

آغاز مراسم

باورود ملکه الیزابت بمجایگاه مخصوص که تحت کنترل شدید ماموران امنیتی قرار داشت ، بلافاصله سرود کشور کانادا نواخته شد و مراسم گشایش بازی ها رسما آغاز شد . لحظه‌ای که ملکه الیزابت بازی هارا افتتاح نمود ، ورزشکاران ۹٤ کشور حاضر در مراسم همچون زیباترین رنگین‌کمان در وسط میدان حضور داشتند .

پیش از افتتاح بازیها بوسیله ملکه الیزابت، ورزشکاران‌کشور های حاضر در المپیک باتظمی خاص بمیدان آمده و درجایگاه های خود مستقر شده بودند .

بعد رژه روسودبیر کل کمیته برگزار کننده‌بازیها سخنرانی‌کرد وبلافاصله پس‌از اولردکیلانین رئیس کمیته بین‌المللی المپیک سخنانی ایراد کرد .

پس از گفتار افتتاحیه ملکه انگلیس، نخستین برنامه بعدی حمل‌پرچم‌المپیک بداخل‌استادیوم بوسیله ۸ورزشکار مرد و ٤ ورزشکار زن بود . در حالیکه همزمان دسته موزیک یک آهنگ قدیمی یونانی را می‌نواخت . باحمل پرچم المپیک بداخل ورزشگاه جورج کرونا ویتر شهردار مونیخ شهر میزبان‌بازی های المپیک قبل، پرچم المپیکرا بدلرد کیلانین، رئیس کمیته بین‌المللی المپیک دادولردکیلانین نیز پرچم رابه‌ژان‌درایو شهردار مونرال سپرد . پس‌از انجام‌این مراسم، پرچم المپیک طی آئین خاص در انتهای جنوبی زمین چمن برافراشته شد . این پرچم برای مدت۲هفته برفراز‌استادیوم المپیک برافراشته خواهد بود.

باله مخصوص

پس‌از مراسم اهتزاز پرچم و تاقبل از رسیدن مشعل المپیک به داخل استادیوم ،٦۵ رقصنده کانادائی و ٦۵ رقصنده آلمانی و ازایالت باواریا که میزبان‌المپیک قبل بود، باله زیبا و مخصوصی را در میدان اجرا کردند.

مشعل روشن المپیک سرانجام بوسیله دو دختر و پسرجوان کانادائی که یکی از گرومردم انگلیسی زبان و دیگری ازگروه مردم فرانسوی زبان این کشور برگزیده شده بودند بداخل استادیوم رسید و بوسیله آن آتشگاه ورزشگاه روشن شد . آتش مشعل هفته پیش در «المپیای» یونان ، مکان نخستین المپیاد روشن شده و پس از تبدیل انرژی حرارتی این آتش به‌انرژی الکترونیکی و انتقال‌آن بوسیله قمر مصنوعی بکانادا، چند روز قبل در مکبک» مجددا روشن گردیده و توسط گروه بسیاری دونده تاورزشگاه‌المپیک حمل شد .

پرشکوهترین استادیوم

ورزشگاه المپیک باوجودتمامی اضطرابهائی که از جهت‌کناره‌گیری کشور های افریقائی از قبل وجود داشت ، از ساعت‌ها پیش از شروع بازیها مملو از تماشاگر بود و ۷۰هزار تماشاگر کوچکترین مکان خالی درتریبون های استادیوم باقی نگذارده بودند. ورزشگاه المپیک‌مونترال، نخستین ورزشگاه المپیکی است که تمامی تریبون های آن سرپوشیده ساخته شده و بهمین خاطر عظمت و شکوهی خیره کننده دارد .

سقف استادیوم از بتونی ساخته شده است وگذشته از پیست دوومیدانی ، بقیه زمین پوشیده ازمخمل سبز است.تمام فضای استادیوم‌رابا سقف بتونی پوشانده‌اند .

جایگاه ها در ۳طبقه باشکوه تمام روی‌سرتماشاگران‌راپوشانده است .

مراسم رژه حدود ۳ ساعت بطول انجامید . لباس های رنگارنگ وپرچمهای پرشکوه و غرور انگیز نشانه‌ای از موجودیت جوانان برگزیده جهان در این مراسم بود .

این بار شوروی با ۵۲٦شرکت کننده و بعد کانادا کشوربرگزار کننده با ٤۷۸ شرکت کننده بالاترین رکوردرا داشتند ولی‌کشور امریکا با ٤۷٤نفر بازهم باپیراهن های سفید، شلوار و دامن آبی زیباترین صف طویل‌را درالمپیک کشیده بودند.

درمقابل (جزایر فوجی) با۳ نماینده کمترین نفرحاضر دربازی ها را داشتند .

در المپیک بیست ویکم ،مشعل بازی ها را یک دختر و یک پسر دست در دست یکدیگرمشعل را وارد استادیوم کردند .

دراین المپیک آتشکده روی‌یک سکوی بزرگ در وسط زمین چمن روشن شد .

تعداد کبوتران فقط ۸۰عدد بود ، برای بزرگداشت ۸۰سال عمر بازی های المپیک نوین که از ۱۸۹٦ آغاز شده است و بالاخره دراین‌دوره برای‌نخستین بار مراسم افتتاح با نطق‌یک بانو (ملکه الیزابت) آغاز گردید.

۲۲ کشور بازیها را تحریم کردند

باقی ماندن « نیوزیلند » در بازیها سرانجام خروج آفریقائیها از المپیک بیست و یکم را سبب گردید واگرچه برخی از کشورهای‌آفریقائی نظیر « مصر » هنوز تصمیم قاطع خود را در این میان ابراز نداشته‌اند ولی عدم حضور آنان در مراسم‌افتتاحیه و اینکه چند ساعتی بیشتر به آغاز بازیها نمانده است ، نمیتوان امید زیادی بشرکت آفریقائی‌ها در مسابقات‌داشت.

تانزانیا - سومالی و موریس از پیشگامان اعتراض به حضور « نیوزیلند » در المپیک بودند که زودتر از همه خود را کنار کشیدند ضمن اینکه «تانزانیا» شعله این آتش را روشن کرد و سپس به تشویق‌دیگرآفریقائیها برای تحریم بازیها پرداخت.

اعتراض به شرکت‌نیوزیلند در بازیها اندک اندک یک شکل عمومی آفریقائی بخود گرفت و ۱٦ کشور حاضر از قاره آفریقا در المپیک‌خواستار خروج « نیوزیلند » از بازیها شدند ولی کمیته بین‌المللی المپیک به این خواسته‌ترتیب اثر نداد .

در آستانه انجام مراسم افتتاحیه بازیها الجزایر - غنا - اتیوپی - کنیا - زامبیا هم کناره‌گیری خود ازحضور در مسابقات را اعلام داشتند ضمن اینکه شب پیش از آن نیجریه ورزشکاران خود را به کشورش بازگردانیده بود.

بغیر از آن گروه کشور های آفریقائی که تحریم‌کردن بازیها را علنا ابراز داشته‌اند و خود را از بازیها کنار کشیده‌اند ، دیگر کشورها ضمن همگامی و همفکری با دیگران حالت خاصی دارند . چه در عین حال که معترض به حضور نیوزیلند هستند ، خود تمایل به شرکت‌دربازیها را نیز دارند .

« مصر » با ابراز تمایل به حضور در بازیها هنوزدر یک حالت خاص باقی مانده ، این کشور ضمن اینکه در مراسم افتتاحیه شرکت نکرد، به انتظار راه حل ومعجزه‌ای دلپذیر نشسته است !

کامرون بیست ودومین کشور افریقائی بود که امروز کناره‌گیری خود را از بازی هااعلام کرد. بدین ترتیب کشور هائی‌که بااعتراض به عدم اخراج‌نیوزیلند به بازی ها پشت کردند عبارتند از :

۱- الجزایر ۲- کامرون ۳- کنگو ٤- اتیوپی ۵- غنا ٦- موریس ۷- عراق ۸- کنیا ۹- لیبی ۱۰- نیجریه۱۱- اوگاندا ۱۲- سومالی ۱۳- سودان۱٤- تانزانیا ۱۵- چاد ۱٦- زامبیا ۱۷- گابون ۱۸- گامبیا ۱۹- ماداگاسکار ۲۰- نیجر ۲۱ - جمهوری افریقای مرکزی ۲۲ - توگو .

باقرمستوفی مدیرعامل‌شرکت‌ملی پتروشیمی : تحت توجهات و راهنمائیهای شاهنشاه آریامهر :

تولیدات پتروشیمی به‌سالیانه ۱۰هزار میلیون تومان میرسد

کارکنان صنایع پتروشیمی ایران پنجاهمین سال شاهنشاهی‌پهلوی راگرامی داشتند

صنعت نوین پتروشیمی در مدت کوتاهی راه طویلی را پیموده است

از فرمایشات شاهنشاه‌آریامهر

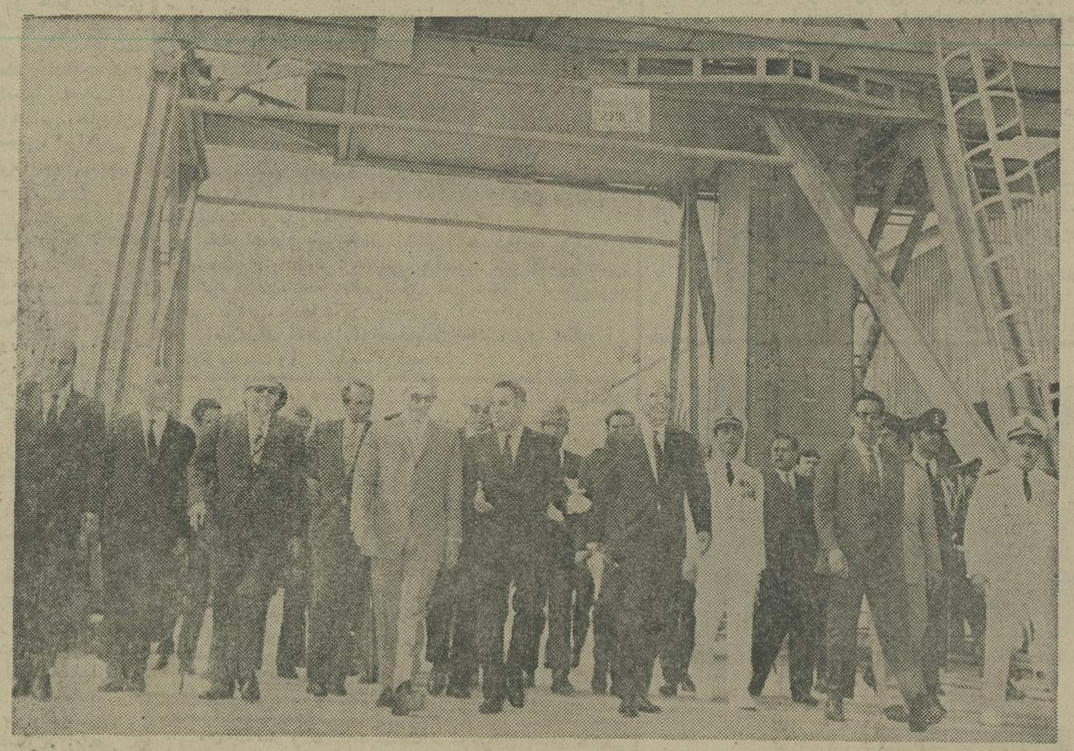

شاهنشاه آریامهر که همواره راه‌گشاو الهام‌بخش صنایع‌پتروشیمی ایران بوده‌اند، از یکی ازواحد های پتروشیمی دیدن میفرمایند.
عکس آقایان نخست وزیر - روسای مجلسین - وزیر دربار شاهنشاهی مدیر عامل شرکت ملی‌نفت و مدیر عامل شرکت صنایع پتروشیمی‌را(هنگام ادای‌توضیحات) که در این مراسم افتخار حضور دارند نشان میدهد.

بقیه ازصفحه اول

شرکت سهامی پتروشیمی ایران - نیپون

این شرکت براساس ۵۰-۵۰ بین شرکت ملی صنایع پتروشیمی وگروه ژاپنی میتسوبیشی و نیشوایوائی تشکیل و پروژه آن در دومرحله و دربندرشاهپور اجراء خواهد شد .

مرحله اول شامل تولید مواد نرم‌کننده و مرحله دوم شامل تولید مواد خام مورد مصرف‌جهت تولید مواد نرم کننده و درحال حاضر مرحله آزمایشی آن‌آغاز گردیده است.

شرکت سهامی پتروشیمی ایران - ژاپن

شرکت سهامی‌پتروشیمی‌ایران ژاپن براساس مشارکت ۵۰-۵۰ بین شرکت ملی صنایع‌پتروشیمی وگروهی از شرکت‌های بزرگ‌ژاپنی که مهمترین آنها شرکت میتسوبیشی میباشد تشکیل و مقدمات اجرای پروژه که ایجاد یک مجتمع عظیم در بندرشاهپور است مجتمع تولیدی این شرکت بنام اولفین اروماتیک معروف نه تنها در خاورمیانه بلکه بدون‌شک جزء بزرگترین طرحهای تولیدی نوع خود در دنیا محسوب خواهد شد محصولات آن سودسوزآور جامد و مایع، اتیلن‌دای کلراید ، واینایل‌کلرایدمونومر، استایرین مونومر ، پلی اتیلن سبک ، پلی اتیلن سنگین ،پلی پروپلین ، لاستیک آمستیرین ، بوتادایین ، بنزن، پارازایلین ، ارتوزایلین ، کیومن، گاز مایع قسمت زیادی‌از محصولات فوق در سالهای اولیه‌به خارج ازایران‌صادر خواهد شد. طرحهائی که در فوق به آنها اشاره گردید یا تابحال اجراء شده و یا دردست اجراءمیباشد.

شرکت سهامی کاربن‌ایران سرمایه‌گذاری ۱۰ میلیون دلار .

شرکت سهامی کاربن ایران‌در تیرماه ۲۵۳۲ تشکیل‌شد، ساختمان کارخانه و نصب ماشین‌آلات در اهواز در مهرماه ۲۵۳۲ شروع‌شد و در تاریخ۱۲ آذرماه ۲۵۳٤ به دست مبارک شاهنشاه آریامهر افتتاح گردید این کارخانه‌اولین واحد پتروشیمی است که‌باهمکاری بخش خصوصی و شرکت ملی صنایع پتروشیمی ایجاد میگردد سرمایه‌گزاری این‌شرکت بترتیب زیر بین سهامداران تقسیم شده است :

شرکت ملی صنایع پتروشیمی ۲۰ درصد بانك توسعه صنعتی‌و معدنی ایران ۳۰ درصد و شرکت کابوت آمریکا ۵۰ درصد .

ظرفیت کارخانه ۱٦ هزار تن در سال ، انواع دوده کاربن‌است وبرای مصرف کارخانجات لاستیك سازی وسایر مصارف داخلی می باشد. این کارخانه بسهولت‌بدو برابر ظرفیت فعلی یعنی تا ۳۲۰۰۰۰ تن در سال قابل‌توسعه میباشد.

شرکت سهامی ایران - اوسئان

قرارداد مشارکت‌جهت تشکیل شرکت مختلط کشتیرانی برای حمل مواد مایع شیمیائی و پتروشیمی در تاریخ ۲۲ژانویه ۱۹۷۵ با شرکت فرانسوی گاز اوسئان بامضاء رسید. شرکت مختلط بنام ایران اوسئان در تاریخ ۲۲ آوریل ۱۹۷۵ به‌ثبت رسید ورسما فعالیت خود را آغاز کرد. سرمایه این شرکت ایران اسئان ۵۰ میلیون دلار است که از این مبلغ ۱۵ میلیون دلار به تساوی بوسیله طرفین طی ۳ سال نقدا پرداخت میشود و بقیه بصورت‌وام ازموسسات اعتباری داخلی و خارجی‌تامین میگردد. شرکت گاز اوسئان موافقت نمود یکدستگی بظرفیت ۷۰،۰۰۰ متر مکعب را که‌میتواند آمونیاک- گاز مایع و نفتا حمل کند وقبلا سفارش‌آنراداده بوده است به شرکت ایران اوسئان واگذار کند. ساختمان این‌کشتی در سال ۱۹۷۷ پایان یافته و تحویل شرکت ایران اوسئان خواهد شد، تاپایان سال ۱۹۷۵ کارهای ساختمانی کشتی طبق برنامه پیشرفت داشته است. این کشتی بنام رازی اسمگذاری شده است.

آقای مستوفی سپس در باره طرحهای‌دردست اجراتوضیحاتی بشرح زیر داد:

طرح تولید مواد‌آروماتیک در پالایشگاه آبادان

این طرح که مستقلا توسط شرکت ملی صنایع پتروشیمی‌در دست اجراء میباشد مواد آروماتیک مورد احتیاج سایر طرحهای پتروشیمی را تولید خواهد نمود.

طرح احداث واحد تفکیک مایعات گازی و واحداولفین در بندر شاهپور

در نتیجه اجرای طرح تزریق گاز به چاههای نفتی درحوزه‌های بی‌بی‌حکیمه رگه‌سفید، پازنان، گچساران، بینک وکرنج حدود ۲۰۰ هزار بشکه در روز مایعات گازی‌در اوائل‌سال ۱۹۷۹حاصل خواهد شد که بانفکیک آن میتوان گاز مایع و خوراک واحدهای آتی صنایع پتروشیمی را تهیه نمود.

طرحهای جدید پتروشیمی

۱- طرح جامع ۲- طرح‌تولید کابرولاکتام- دی.ام.تی و اکریلو نیتریل ۳- طرح تولید متانول در جزیره خارک ٤- طرح ایجاد مجتمع کودهای شیمیائی با استفاده‌از گازهای طبیعی‌سرخس ۵- طرح تولید ملامین ٦- تولید مواد افزودنی روغنها بامشارکت شرکت آمریکائی لوبریزول ۷- طرح تولید کاتالیست در ایران.

جشنهای باشکوه در کارخانه ها

گزارشهای خبرنگاران ما از کرج- تهران- اهواز- شیراز- آبادان- شاهپور وماهشهر- خارک- حاکیست که بمناسبت روز پتروشیمی و تجلیل از پنجاهمین سال سلطنت پهلوی مراسم باشکوهی در کارخانه‌های «پلی‌کا»- «کربن بلاک»- کود شیمیائی شیراز- و پتروشیمی نواحی جنوب برگزار شد وکلیه کارکنان صنایع پتروشیمی وواحدهای وابسته در این جشنها شرکت کردند.

مهندس باقر مستوفی صبح‌روز پنجشنبه، باتفاق‌گروهی از مدیران شرکت پتروشیمی به آرامگاه رضاشاه کبیر رفتند وبانثار تاج گل نسبت به‌بنیانگذار شاهنشاهی پهلوی ادای احترام کردند.

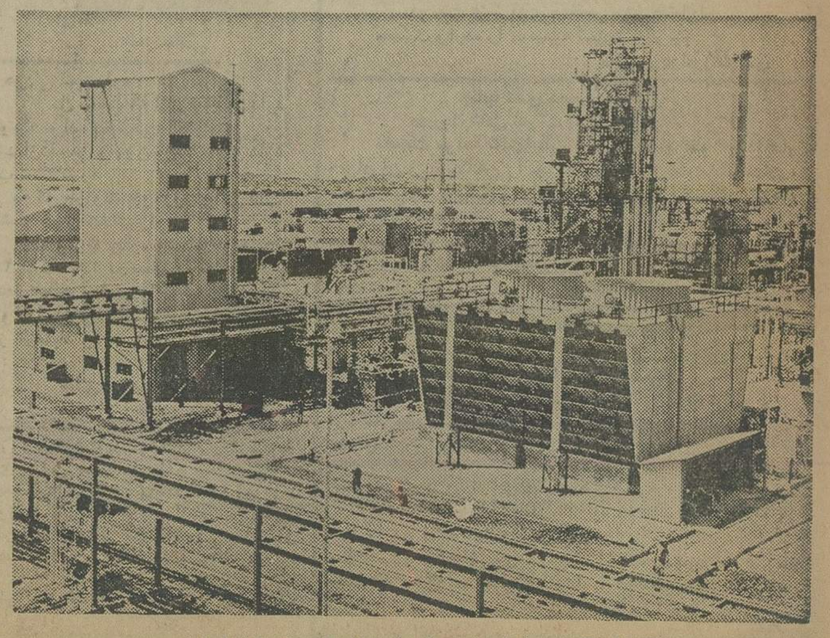

نمائی از کارخانه ایران‌نیپون، یکی از واحدهای پتروشیمی‌ایران.

آگهی استخدام سکرتر

سازمان معتبری نیازمند به چند نفر دوشیزه‌یا بانوی مسلط به ماشین‌نویسی فارسی ولاتین وزبان انگلیسی‌میباشد.
لطفا با تلفن ۳۰۲۸۸۷ تماس بگیرید

بانک تهران

بانک تهران به تعدادی ماشین نویس باشرایط زیر نیازمند است :

الف - داشتن دیپلم متوسطه
ب - حداکثر سن ۲۵ سال
ج - دارا بودن برگ خاتمه خدمت وظیفه عمومی یا معافی غیر پزشکی
د - تسلط کامل به تایپ فارسی ولاتین .

داوطلبان میتوانند همه روزه تا تاریخ ۲۵۳۵/٤/۳۱ در ساعات اداری به اداره کل کارگزینی (اداره مشاغل) این بانک واقع درچهارراه پهلوی شاهرضا شماره ٤۳۵ مراجعه نمایند.

بانک تهران

پرویز حجازی صیاد بزرگ ستاره ها در گرمای تابستان امسال در خنک ترین سالن بهترین وقویترین برنامه هارا تقدیم‌میکند .

هایده ستار

اکی یناتی فیروزه

رقص عربی ...
سوزی یاشار
گروه بالت انگلیسی وگره‌ای
وبرنامه جدید فوق‌العاده
دو پلانتا
در
باکارا
تلفن های رزرو
۸۹۸۲۰۸ - ۸۹۵۱۷۷

آدمکش بزرگ بروکلین ۶ بار از اعدام رهائی یافت

سال ۱۹۳۴: کنفرانس رهبران سازمانهای جنایتکاری

رهبران مافیا هر شب اقامتگاه خود را تغییر میدهند

جلسات سری مافیا، برای یافتن راه «سهل تر کشتن»

جانی توریو ـ ۱۹۳۵ـ

جوزف بونانو

ژنووز ـ ۱۹۴۶ـ

قیافه‌اش درست شبیه یک جنایتکار بود و دراتاق کوچکی درطبقه ششم هتل «هاف مون» در «کانی آیلند» درین مارس ۱۹۴۰ تحت مراقبت پلیس بود ولی با وجود این احتیاط خیرخواهانه سخت مضطرب بنظرمی آمد. فقط یک فکر درسرداشت: برود، آزاد شود و از چنگ صندلی الکتریکی بگریزد. گفته بود که قصد اعتراف دارد و بهمین جهت به این هتل منتقل شده بود. درتمام حرکاتش ترس و امید دیده میشد و با جمله های مقطعی به دادستان ایالتی «ویلیام، او، دوایر» پاسخ میداد.

ـ «ابی رلس»، شما از من خواسته بودید که به دیدنتان بیایم، همسرتان نیز همین درخواست را کرده بود. شما گفته بودید که اطلاعات علمی دارید.

ـ میخواهم حرف بزنم، ولی بیک شرط. قسم بخورید که آزادم میکنید.

ـ توقع تان زیادست. فراموش نکنید که اتهام های سنگینی دارید. ولی قضات به اعتراف های شما توجه میکنند. من حمایت خودرا به شماوعده میدهم.

خانم «رلس» میگفت که منتظر فرزندی است.

ـ همین مرا به حرف زدن واداشته است. میخواهم درموقع تولد بچه هامن درکنار او باشم.

ـ این تمایل تان را درنظر میگیرم و تکرار میکنم که سرنوشت شما دردست خودتان است. هرچه راستگو تر باشید درها زودتر برویتان گشوده میشوند.

ـ باشد، ولی صبر داشته باشید، داستان من طولانی است... آدمکش بزرگ بروکلین که شش بار به قتل متهم شده بود و شش بار بعلت کمبود مدرک آزاد شده بود، گانگستر مشهور عضو گروه آناستازیا و ژزف دوتو ـ ملقب به جوادنیس ـ هفته ها درباره اعمال وحشتناک مافیا سخن گفت و کلید هشتاد و پنج جنایت را که ظرف ده سال دربروکلین اتفاق افتاده بود، دراختیار پلیس نهاد و باز داشت های بسیاری را سبب شد.

اونشان داد که یک حکومت یا سندیکای جنایت درآمریکا وجود دارد که قدرت اصلی آن را «کوزانسترا» تشکیل میدهد.

اتحاد سیسیلی ها دفتر مافیا که درآمریکا «کوزانسترا» نامیده میشود، مدتها مرکب از گروه های رقیب یا «خانواده» ها بود. اینها وقت و انرژی و پول زیادی صرف مبارزه با گانگسترهای یهودی و ایرلندی میکردند و پلیس که گاه ناتوان بود و گاه رشوه گرفته بود، درمبارزه با آن ابراز ناتوانی میکرد.

درسال ۱۹۲۹ مردان شیک پوش و الماس به انگشتی که از شهرهای مختلف آمده بودند، دریک هتل اتلانتیک سیتی جمع شده بودند تا سندیکای جنایتکاران را بوجود آورند.

اینها ماسریا، مارانزانو، توریو، پروفاپی، کوستلو، ویتوژنووز، البرت آناستازیا، آل کاپن و... نام داشتند.

همه آنها فرزندان مهاجران ایتالیائی بودند و از میان ولگردان گمنام خودرا به صف فرمانروایان جنایت کشانده بودند. همه آنها این پیشرفت را مرهون شهامت، انضباط و کارآمدی خویش بودند و اینکه توانسته بودند احترام دیگران را جلب کنند.

درآن موقع دوگروه درآمریکا دست قوی تر را داشتند. یکی را وفاداران به آل کاپن تشکیل داده بودند که ستاره‌اش درحال افول بود و جیوزپه ماسریا ملقب به «جوقوزی» رهبری آن را برعهده داشت. گروه دیگر زیرفرمان «مارانزانو» بود. افراد اینگروه همگی اهل «کاستلامار» سیسیل بودند.

«مارانزانو» که درسال ۱۹۱۸ به آمریکا آمده بود، مردمتشخص و تحصیلکرده ای بود که بهفت زبان صحبت میکرد و دلباخته ژول سزار بود و طبیعتا مخالف دسته ماشریا بود که آدم های گردن کلفتی چون «ژونووز» ولوچیانو درآن عضویت داشتند.

درین شرایط توافق اتلانتیک سیتی، میان مردانی که آینده نگری نداشتند و فقط میخواستند بدگمانی رقیب را ازمیان ببرند، نمیتوانست شکننده نباشد. پس شکسته شد و مبارزه‌ای درگرفت که به آن «جنگ کاستلاماری ها» میگویند.

درسال ۱۹۳۱ ماسریا یکی از وردست های نزدیک «مارانزانو» را که «توم رینا» نام داشت، کشت و حیله‌گرانه کوشید یکی از سرسپردگان خود را بجای او بگذارد: جوزف پیتزولا.

اما کاستلاماری ها پتیزولا را کشتند. ظرف چندماه شصت نفر از دو طرف بقتل رسیدند و «ماسریا» بفکر کشتن مارانزانو افتاد. اما به وردست و رقیب خودش لوچیانو فکر نکرده بود. لوچیانو که یقین داشت میتواند دشمنی های درونی «کوزانسترا» راازبین ببرد و نظم جدیدی بوجود آورد، درصدد برآمد که خود سردسته شود.

روز ۱۵ آوریل ۱۹۳۱ «جوقوزی» وارد رستوارن مجلل «اسکارپاتو» درکانی آیلند شد. لوچیانو او را دعوت کرده بود تا درباره سهل‌ترین راه کشتن مارانزانو بحث کنند. بعد ازغذا، شراب و محبت های دوستانه و نوشیدن قهوه لوچیانو پیشنهاد ورق بازی کرد.

بازی آنقدر ادامه پیداکرد که رستوران خلوت شد. لوچیانو ناگهان برخاست و گفت که میخواهد به دستشوئی برود. دراین حال «ماسریا» با گارسن و بارمن تنها ماند. در دستشوئی لوچیانو مدتی با یکی از دوستانش که میبایستی بعدها شاهد عدم دخالت او درقتل باشد، صحبت کرد. دراینحال عده‌ای وارد رستوران شدند ولوچیانو فقط بعدازشنیدن صدای شلیک گلوله ها به سالن غذاخوری برگشت. ماسریا درحالیکه هنوز یک ورق بدست داشت، درخونش غوطه میخورد و قاتل ها گریخته بودند.

وقتی پلیس آمد لوچیانو گفت که هیچ چیز ندیده است و متصدی دستشوئی گفته های او را تصدیق کرد. گارسن و بارمن هم به «قانون سکوت» احترام نهادند و لب ازلب نگشودند. دوروز بعد لوچیانو گریه کنان جنازه جو را تشییع میکرد. درحالیکه یک تاج گل چند هزاردلاری فرستاده بود، ولی معلوم نبود به آدمکشان اجیر چقدر داده است.

موجود غریبی بود: باهوش، مصمم، خشن، خونسرد، مسلط برخویش و درمقایسه با او آل کاپن یک آدم ناشی بود.

درسال ۱۹۰۰ درسیسیل به دنیا آمده بود و درسال ۱۹۱۸ مخفیانه و درحالیکه درانبار یک کشتی مخفی شده بود، به آمریکا رفته بود. یکبار در دوران منع مشروب های الکلی لوچیانو که گانگستر دست دومی بود بدست پلیس افتاد که گمان میکردند محل یک انبار ویسکی را میداند. ماموران او را آنقدر شکنجه دادند که گمان بردند مرده است و بعد بدنش را دریک خرابه انداختند. دوستان گانگستر او را یافتند، معالجه‌اش کردند و سکوتش را در برابر پلیس ستودند و نامش را «لاکی» نهادند ـ خوش شانس ـ

او درخارج ازسازمان مافیا مرد متشخصی بود بنام «چارلزرس» که در هتل والدرف آستوریا زندگی میکرد و میلیون ها دلار ثروت داشت. وقتی این آدم خوش برورو در دهه ۱۹۳۰ پشت میزقمار می نشست، چه کسی حدس میزد که با تکیه برحاصل کار هزارگانگستر قمار میکند؟ و برارتشی مرکب از سیصدقاچاقچی مواد مخدر فرمانروائی دارد؟ و دستهای سفید و ظریفش به خون آغشته است؟

***

«مارانزانو» مرگ «ماسریا» را ازمیان رفتن آخرین مانع برسرراه وحدت گروه های گانگستری تلقی کرد و در «برنکس» ضیافتی با شرکت پانصدنفر ترتیب داد. لوچیانو درمیان مدعوین بود و نیز گانگستر بی نام و نشانی به اسم «جووالاپی». به دیوارها تابلوهای مذهبی آویخته بودند تا اگر کسی کنجکاوی کرد بگویند ضیافت را یک سازمان مذهبی ترتیب داده است.

بعدازصرف غذا «مارانزانو» خطوط اصلی برنامه جدید را اعلام کرد. ازهمه خواست گذشته را فراموش کنند و هرگز از «کوزانسترا» سخن نگویند.

بعدازین جلسه هر «خانواده» حوزه نفوذ منابع درآمد کاملا مشخصی پیدا کرد. هر «خانواده» تنها فرمانبردار رئیس یا «ایل کاپو» خودش بود. این رئیس یک معاون داشت وچند سردسته یا «کاپورجیم» که افراد را اداره میکردند.

مثلا نیویورک میان پنج «خانواده» تقسیم شد و «مارانزانو» روسای آنها را تعیین کرد: لوچیانو (معاون ویتوژنووز) ـ تام گاگلیانو (معاون توماس لوچز) ـ جوزف پروفاپی ـ جوزف بونانو ـ وینسنت مانگانو (معاون البرت آناستازیا)

تااینجا درست بود. ولی مارانزانو دچار یک اشتباه شد:

ـ همه این دسته ها یک رئیس کل خواهند داشت که من هستم.

با اینکار حکم مرگ خودش را امضاء کرده بود. او جاه طلبی نسل جوان را دست کم گرفته بود. لوچیانو برای افتخار مارانزانونبود که ماسریا را کشته بود. بعد ازمیهمانی «جلسه توطئه» تشکیل شد که درآن کوستلو، لوچیانو، ژنووز، توریو، مانگانو، جوادیسن و داچ شولتز شرکت داشتند و نیز دوتن از «خائنان» گروه مارانزانو بنام های جوزف پروخاپی و جوزف بونانو. مارانزانو خیلی زود دریافت که هدف یک توطئه است. پس دردفتر شرکت معاملات املاک که سرپوشی براعمالش بود، جلسه‌ای تشکیل داد و به نزدیکانش گفت:

ـ مابابد هرشب اقامتگاه‌مان را تغییر دهیم.

اما نقشه لوچیانو ماهرانه‌تر از آن طرح شده بود که با چنین روش هائی بتوان ازآن گریخت. روز ۱۱ سپتامبر ۱۹۳۱ پنج آدمکش اجیرشده ناشناس که تحت فرمان مردی بنام «مایرلانسکی» بودند و مدال پلیس فدرال برسینه داشتند، به شرکت معاملات املاک رفتند. مهاجمان نگهبان ها را که سه چهارم‌شان خود را فروخته بودند، زیرتهدید اسلحه درکنار دیوار قرار دادند. بعد دونفر از کارآگاهان قلابی وارد دفتر کار مارانزانو شدند. دودقیقه بعد همه چیز تمام شده بود.

درهمانروز چهل تن از گانگسترهای وفاداربه مارانزانو کشته شدند و اختیار «کوزانسترا» بدست نسل جوان افتاد.

لاکی نمیخواست ماهیت «سیسیلی ـ ناپلی» کوزانسترا را تغییر دهد. ولی برای بدست آوردن سود بیشتر و برای جلوگیری از خونریزی با گانگسترهای «بیگانه» نظیر «مایرلاسنکی»، داچ شولتز (صاحب اختیار سندیکای گارسن های رستوران ها) و بوچالتر به همکاری پرداخت و با آنها قراردادهای تقسیم حوزه عملیات بست و فقط این توقع را داشت که کسی در زمینه فحشاء و قاچاق موادمخدر موی دماغش نشود.

بهرحال وقتی در سال ۱۹۳۳ قانون منع مشروب های الکلی لغو شد، «کوزانسترا» زیانی ندید، چون منابع درآمد جدیدی برای خود ساخته بود.

در سال ۱۹۳۴ رهبران سازمان های جنایتکاران کنفرانسی تشکیل دادند که در تاریخ حیات‌شان یک نقطه عطف بود. لوچیانو، ترتیب دهنده این کنفرانس بود و کوشید به شرکت کنندگان در آن تفهیم کند که «کوزانسترا» اگر فعال، سازمان یافته و بدور از دشمنی های داخلی باشد، تا چه حد میتواند قدرت خود را در سراسر آمریکا اعمال کند.

تمام کاپوها سیگاربه لب و جام بدست در یکی از هتل های کلیولند به سخنان جانی توریو و او گوش میدادند. «جانی» که گوشه‌گیر شده بود و بهمین جهت سخنانش برای همه قابل قبول بود. میگفت:

ـ دوستان، لغو قانون تحریم مشروب های الکلی برای ما ضربه سختی بود. ولی آمریکا هنوز هم میدان وسیعی است که هرکدام از ما میتوانیم در آن به اندازه احتیاج هایمان درآمد داشته باشیم. مدت زیادی با هم جنگیدیم و همدیگر را کشتیم هر حمله ضدحمله‌ای بدنبال داشت و این وضع به نابودی همه ما منجر میشد. بیائید بعنوان تاجرانی فهمیده استقلال خود را حفظ کنیم. ولی متحد باشیم و از روابط مشترک‌مان سود جوئیم. ما به کارهائی مشغول هستیم که قانون برایشان مجازات‌هائی سنگین‌تر از قاچاق الکل تعیین کرده است. پس برای اینکه بتوانیم در برابر قانون بایستیم، باید قدرتی تشکیل

«رلس» که قربانی شکستن «قانون سکوت» شد

جوزف پروفاپی

در فوریه ۱۹۳۳ جز در چند ایالت در سراسر آمریکا لغو قانون منع مشروب های الکلی جشن گرفته شد.

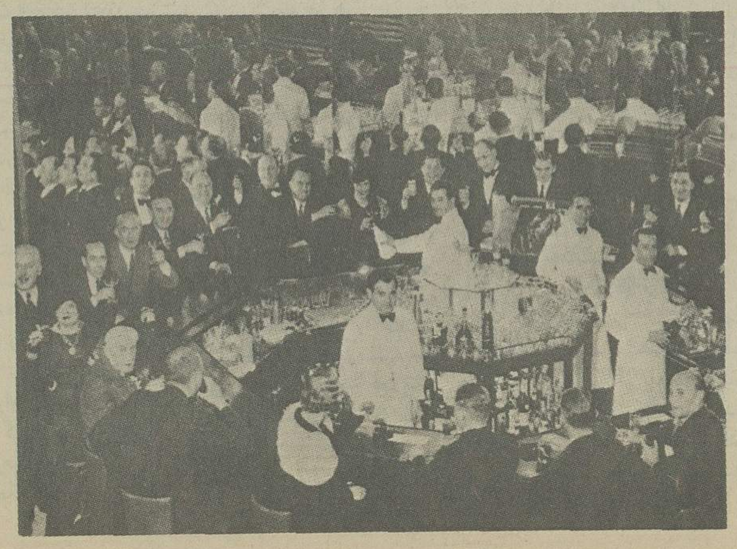

اف.بی.آی مافیا را زیر نظر گرفت

لوچیانو بعد از نوشیدن یک لیوان آب میوه در فرودگاه ناپل برزمین افتاد و مرد.

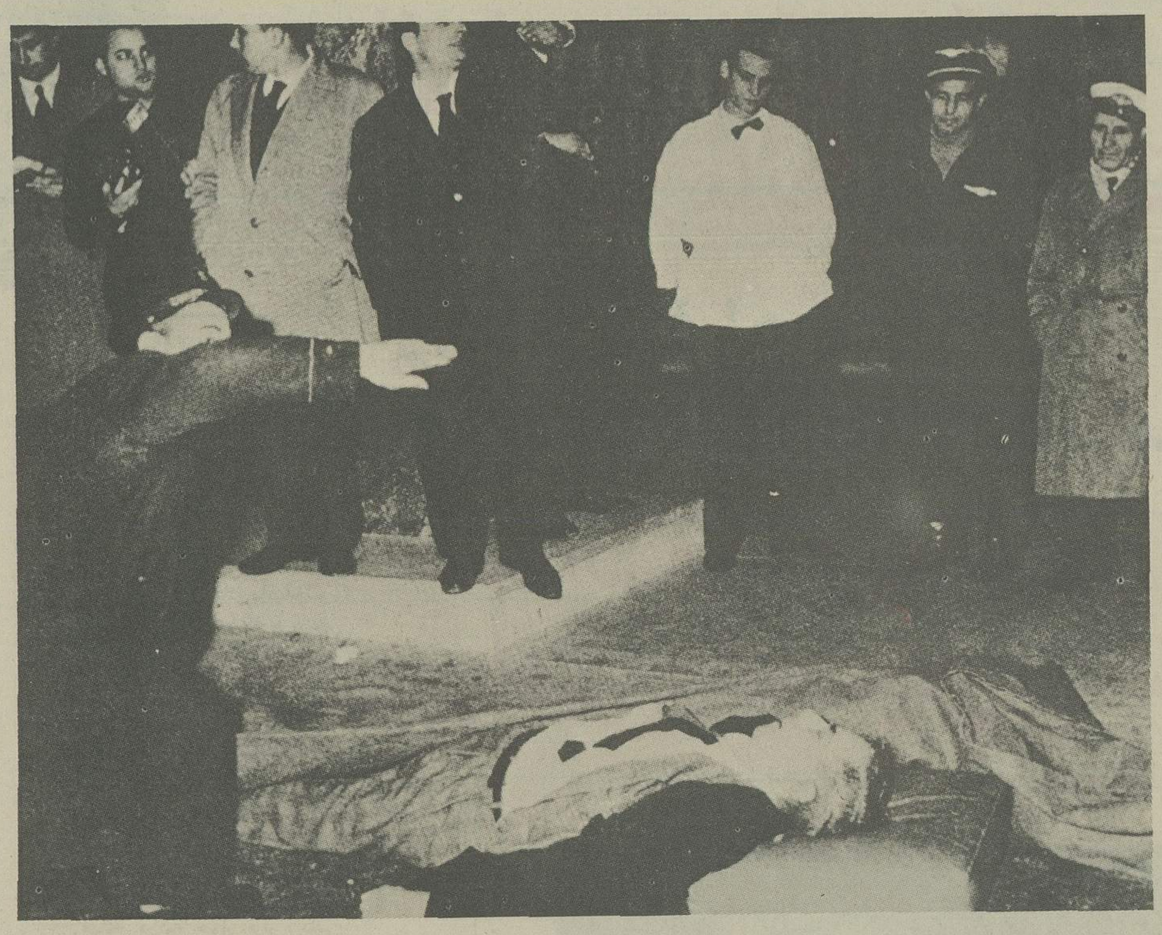

لوئی بوچالتر (وی بر صندلی الکتریکی نشانده شد)

«جودوتو» ملقب به ادنیس

آلبرت اناستازیا

لوچیانو مرد شماره یک کوزانسترا در زمان بازداشت

زیباترین زنان جهان در دام مافیا افتادند

آنان معشوقه اعضای مافیا، سکرتر آنها و گاه مأموران مرگ هستند

لاکی لوچیانو در یکی از رستوران های ناپل

تشییع جنازه خطرناکترین گانگستر قرن با شکوه فراوان برگذار شد

دهیم که بجای ما در برابر همه سخن گوید.

بعد از شش ساعت بحث یک سازمان رهبری دسته جمعی بوجود آمد که رؤسای اصلی عضوش بودند و رای آن در هر مورد اختلافی قاطعیت داشت.

ازین پس هر «خانواده» در منطقه یا حوزه مخصوصی که برایش تعیین شده بود تحت نظر رئیس خودش فعالیت میکرد.

فحشاء و قاچاق موادمخدر در سراسر آمریکا به لوچیانو سپرده شد. کوستلو در همین سطح قمار و «ماشین های سکه» را سهم برد.

به اناستازیا باراندازهای بروکلین را دادند و درضمن قرار شد اجرا کننده نقشه های بزرگ مافیا باشد.

بعد از توزیع سهم ها همه توافق کردند که انتقام کشی ها متوقف شوند و هر مورد اختلافی به یک دادگاه عالی ارجاع شود، بنام «دادگاه کانگورو» که تصمیمش میبایستی بیچون و چرا اجرا شود.

این دادگاه اولین حکم را درباره «داچ شولتز» صادر کرد که از مدتها پیش با لوچیانو اختلاف داشت. شولتز آدم خشن و پرهیجانی بود و سه گناه بزرگ داشت: جلب توجه میکرد، ایتالیائی نبود و هراس برمیانگیخت.

«توماس دیوئی» دادستان نیویورک به مبارزه بی‌امانی با مافیا برخاسته بود و چون پیش از آن هم با شولتز در افتاده بود مورد نفرت گانگستر تندخو بود.

شولتز با وجود اینکه به سندیکای جنایتکاران نپیوسته بود، از آن برای کشتن «دیوئی» اجازه خواست. جلسه‌ای تشکیل شد و بعد از یک هفته بحث رهبران سندیکا زیر فشار شولتز به آناستازیا مأموریت دادند که ترتیب قتل دادستان را بدهد.

ولی ۲۴ ساعت بعد سندیکا زیر فشار لوچیانو تصمیم خود را عوض کرد و استدلالش این بود که چنین قتلی سندیکا را آماج سخت‌ترین حمله‌ها خواهد کرد. ولی شولتز موافق رای جدید نبود و اعلام کرد که خود طرح قتل دیوئی را اجرا خواهد کرد. این به معنای نادیده گرفتن قدرت سندیکا بود که رهبرانش تشکیل جلسه دادند و حکم قتل او را صادر کردند. انجام این وظیفه به یک گانگستر آلمانی بنام «بوچالتر» سپرده شد، چون لوچیانو گفته بود:

- بهترست کلک یک آلمانی را یک آلمانی دیگر بکند!

حکم شب هنگام ۲۳ اکتبر ۱۹۳۵ در یکی از رستوران های نیوارک به اجرا درامد و شولتز حتی در چند دقیقه‌ای هم که به هوش آمد، حاضر نشد قاتلانش را به پلیس معرفی کند:

- بگذارید آسوده بمیرم!

و شگفت این است که در بهار ۱۹۳۶ لوچیانو بدستور دیوئی بازداشت شد. پیش از اینکار دیوئی چندین نفر از مزدوران لوچیانو را بازداشت کرده بود و بعضی از آنها اعتراف کرده بودند.

لوچیانو تنها در نیویورک دویست فاحشه خانه داشت و بگفته پلیس فقط از طریق فاحشه خانه هایش سالی ۲۸۰ میلیون دلار درآمد داشت.

در ژوئیه ۱۹۳۶ محاکمه کاپوی بزرگ شروع شد و دادگاه او را به ۳۵ سال زندان محکوم کرد و به بدترین زندان آمریکا بنام «دانمورا» در کنار مرز کانادا انداخته شد.

سقوط لوچیانو پایه های «کوزانسترا» را به لرزه درآورد و در دل اعضایش هراس انداخت. «ژونووز» هم که در تهدید بود، به ایتالیا گریخت و کوستلو جای هردویشان را گرفت.

در پی این حوادث هرکس به راه خود رفت. تا اینکه در سال ۱۹۵۷ «ژونووز» بازگشت و کوشید سندیکا را دوباره زنده کند.

***

در سال ۱۹۴۰ بدنبال اعتراف های «رلس» آدمکش معروف آناستازیا ناپدید شد و در سال ۱۹۴۱ وقتی دوباره خود را نشان داد که «خائن» سر به نیست شده بود. ماموران پلیس که «رلس» را در اتاقش در متل تنها گذاشته بودند، روز ۱۲ نوامبر ۱۹۴۱ تختخواب او را خالی یافتند. پنجره باز بود و شش طبقه پائین تر جسد گانگستر کف پیاده رو افتاده بود و درکنارش دو ملافه گره خورده دیده می شد. قتل یا کوشش برای فرار؟ هیچکس این را ندانست.

عزیمت مثل یک جشن بود. لوچیانو که شب پیش از زندان «دنامورا» آزاد شده بود، روز ۷ فوریه ۱۹۴۶ در لنگرگاه بروکلین سوار بر کشتی «لوراکین» شد تا به ایتالیا برود. او را از آمریکا اخراج کرده بودند. پلیس و افراد «اف، بی، آی» همه جا را زیرنظر داشتند و هفتاد بارانداز عضو سندیکا هم که دست چین شده بودند میهمانان «ضیافت خداحافظی» را به عرشه راهنمائی میکردند و مانع ورود غریبه ها و روزنامه نویسها میشدند.

لاکی نمیخواست کسی شاهد خداحافظی او با «کوزانسترا» باشد. سرشناسان سندیکای جنایتکاران آمده بودند: کوستلو، آناستازیا، مایر - لانسکی، سیگل و....

رهبر سندیکا میرفت و همه میگفتند که مشتاق بازگشتش هستند. ولی حقیقت این بود که او به همان وظایف سابق خویش، منتهی از راه دور، عمل میکرد. این برای سندیکا یک شانس بود. لوچیانو میتوانست در قلب مدیترانه شبکه عظیم قاچاق مواد مخدر را که روز به روز بر تعداد مشتری هایش در آمریکا افزوده میشد، اداره کند.

او در رم مستقر شد و پایه های شبکه را ریخت: چندین کشتی تندرو، دو هواپیمای آب نشین و حتی میگفتند دو زیردریایی و مقدار کافی مردان کارآزموده. اضافه برین لوچیانو روابط نزدیکی با رهبران سازمان گانگستری مارسی برقرار کرد که درآنوقت رئیس‌شان مردی بود اهل کرس بنام «جورنوچی»، این شبکه چنان قوی شد که حتی هنوز هم - در سال ۱۹۷۶ - تمام شاخه های آن بریده نشده است.

***

در نوامبر ۱۹۴۶ ناگهان لوچیانو ناپدید شد و هیچکس نتوانست اثری از او بیابد. پلیس و حکومت ایتالیا نگران شدند و درآمریکا «اف.بی.آی» و «دفتر مواد مخدر» بهترین کارآگاهانشان را مامور یافتن او کردند.

تا اینکه چهار ماه بعد به یاری یک مجله کوبائی معلوم شد که رهبر مافیا در هاوائی در یک ویلای زیبای کنار دریا زندگی میکند.

او به روزنامه نگاران گفته بود:

- من برای تجارت به اینجا آمده ام.

چه تجارتی؟ لاکی زیرکانه شایع کرده بود که به اداره کازینوها و قمارخانه ها علاقه دارد. اما بعدا معلوم شد که برای شرکت در یک جلسه مهم سندیکا به هاوانا رفته است. جلسه‌ای که میبایستی سرنوست «سیگل» را تعیین کند. «سیگل» یار قدیمی لوچیانو و مسئول مافیا در کالیفرنیا مدتی بود که تکروی میکرد. ولی این فقط یکی از موارد دستور کار جلسه بود (سیگل به مرگ محکوم شد.) رهبران مافیا به هاوانا رفته بودند تا شبکه فروش مواد مخدر را درآمریکا طرحریزی کنند.

پلیس آمریکا بلافاصله به فعالیت پرداخت و در نتیجه دولت کوبا حکم اخراج لوچیانو را صادر کرد.

وقتی لاکی وارد ژن شد یک مامور پلیس ایتالیا انتظارش را میکشید:

- شما بجرم خروج بی اجازه از ایتالیا بازداشت هستید.

لوچیانو لبخندی زد:

- به وظیفه‌تان عمل کنید. ولی فکر نمیکنم نتیجه‌ای بگیرید.

او را ۴۸ ساعت بعد آزاد کردند. آنوقت لوچیانو برای خودش زندگی مجللی در ناپل ترتیب داد و یکی از خوانندگان مشهور «اسکالای میلان» - زنی زیبا بنام لیسونی - بعنوان معشوقه همدمش شد.

لاکی میگفت کارخانه‌ای برای ساختن میز و نیمکت مدرسه‌ای دارد و به پلیس توصیه میکرد که برای مبارزه با قاچاق مواد مخدر، فروش آن را آزاد کند!

اما حقیقت این بود که رهبری سازمان تولید، قاچاق و فروش مواد مخدر را در دست داشت.

درین حال پلیس آمریکا بزرگترین شبکه قاچاق مواد مخدر را در هارلم کشف کرد و تحقیقات نشان داد که سرنخ قضیه در دست لوچیانوست. مطبوعات آمریکا گانگستر را به باد حمله گرفتند. ولی او همچنان خونسرد و آرام بود. تا اینکه یک اشتباه عجب مرتکب شد.

در مارس ۱۹۵۲ یک قاچاقچی مشهور که دوست لوچیانو بود و «بیوندو» نام داشت، وارد رم شد. لاکی از دوستش استقبال کرد و دونفری با اتومبیل فرودگاه را ترک گفتند. در حالیکه اعضای دفتر ایتالیائی سازمان مبارزه با مواد مخدر آمریکا در تعقیب‌شان بودند. دو گانگستر بعد از مدتی به میلان و درآنجا بدیدن مدیرکارخانه سازنده «هروئین برای مصارف طبی» رفتند و وقتی از دفتر او خارج شدند، پلیس را منتظر خویش دیدند.

لوچیانو بعد از ۱۵ روز از زندان آزاد شد و باز هم به فعالیت پرداخت. در سال ۱۹۵۴ «دن کالو» رئیس بیچون و چرای مافیای سیسیل مرد و جایش را «جنکوروسو» گرفت که به همکاری با «کوزانسترا» ادامه داد.

مرگ لوچیانو هنوز هم یک رازست.

او روز ۲۷ ژانویه ۱۹۶۲ به فرودگاه ناپل رفت تا از یک کارگردان آمریکائی که میخواست «سرگذشت لوچیانو» را بسازد، استقبال کند.

چند دقیقه بعد از ورود این سینماگر «لاکی» برزمین افتاد و مرد. پزشکان علت این مرگ ناگهانی را حمله قلبی ذکر کردند.

اما چند روز بعد شایع شد که لوچیانو را مسموم کرده اند و یک روزنامه چاپ رم نوشت:

- لاکی لوچیانو برای پلیس فدرال آمریکا کار میکرد و بهمین جهت بدست سندیکای قاچاق مواد مخدر کشته شد. «اف.بی.آی» افسانه «لوچیانو، سلطان هروئین» را ساخته بود، تا او بتواند به داخل سندیکای قاچاقچیان نفوذ کند.

سال سوم — شماره ۴۲ — ۳ شنبه ۶ ربیع الاخر ۱۳۴۳ — مطابق ۱۲ عقرب ۱۳۰۳ — صفحه اول

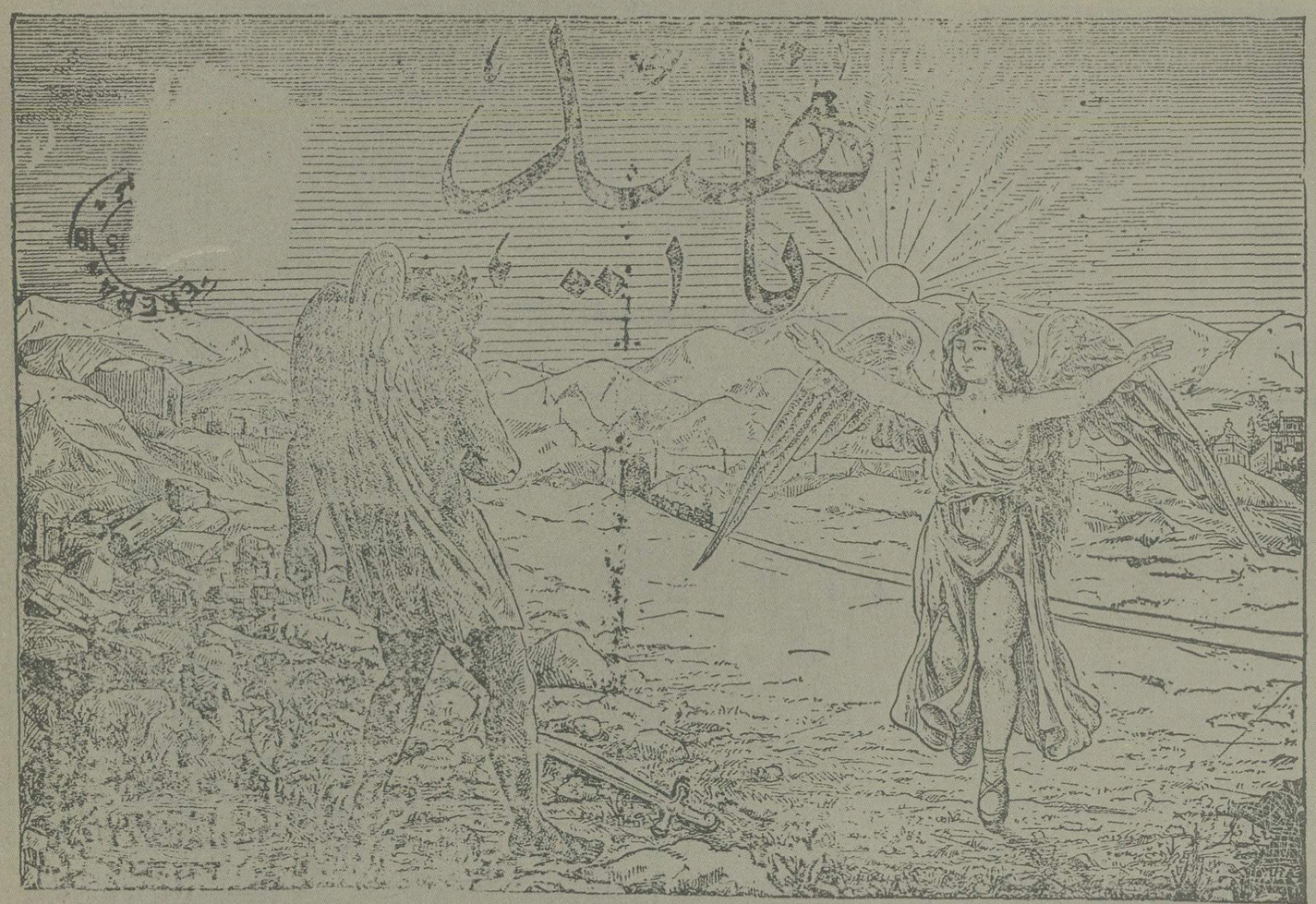

صاحب . وسردبیر
«میرزا ابراهیم خان ناهید»
مدیر مسئول س. محمود قمی
عنوان - طهران - ناهید

اخلاقی - فکاهی - کاریکاتور
«محل اداره خیابان چراغ برق مقابل کوچهٔ ناظم الاطباء
«هفته دو شماره روزهای شنبه سه شنبه منتشر خواهد شد»
تك نمره ۱۲ شاهی.

قیمت اشتراك
سالیانه ۱۰ - شماره ۳۰ قران
اعلانات سطری ۱ قران

کاریکاتورهای روزنامه ناهید

اشاره:

بعد از امضای فرمان مشروطیت، از آنجا که استبداد نمی خواست دست از فشار و اجحاف بردارد، دیدیم که زمزمه های ناسازگاری با اصول مشروطیت را ساز کرد و در سراسر کشور به ویژه آذربایجان و تهران که در آنروزگار به علت شرایط خاص اجتماعی، مراکز فعالیت های سیاسی و آزادیخواهانه بود، چنان عرصه بر مشروطه خواهان تنگ شد که به قیامی خونین انجامید و مشروطه که می رفت تا در همان اوان ولادت، به نابودی کشیده شود، خونی و جانی تازه گرفت.

استبداد که از فشار مستقیم بر مشروطه خواهان نتیجه نگرفته بود، به مدد استعمار و با لباسی دیگر، بار دیگر در پهنه کشور ما رخ کرد. شیرازه امور رفته رفته از هم گسست و سفارتخانه های بیگانه هریک چندتن از رجال داخلی را به سود خود فریفتند تا حافظ منافع آنان در خاک ما باشند.

همزمان با نفوذ بیگانگان در داخل کشور و ظلم و تعدی آنان به عموم، به ویژه ستمدیدگان و زحمتکشان ایرانی، یکبار دیگر فریادهای اعتراض از هرسوی کشور برخاست تا دست چپاول و تعدی بیگانگان را کوتاه کند.

مطبوعات این دوره از حیات سیاسی - اجتماعی کشور ما همانند دوران انقلاب مشروطیت نقشی حساس در آگاهی بخشیدن به مردم ستمدیده و وطن پرست ایران به عهده گرفت. در این دوره نیز هدف اصلی مطبوعات ایجاد ارتباط بین توده ها و برانگیختن هرچه بیشتر مردم علیه استعمار و استثماری بود که با ظاهری تازه و فریبنده تر از گذشته، به کشور ما بازگشته بود.

روزنامه، ناهید به سردبیری میرزا ابراهیم خان ناهید، نمونه مطبوعات این دوره ایران است که با درج مقالات، داستانی و کاریکاتورهای تند، نقش سیاست های استعماری در ایران را تشریح می کرد و مردم را به سلاح اندیشه در مقابل میهمانان ناخوانده خارجی و عوامل و دست نشاندگان داخلی آنان مسلح میکرد.

در اینجا با درج نمونه هایی چند از کاریکاتورهای روزنامه «ناهید» چاپ سال ۱۳۴۳ هجری قمری (۵۳ سال پیش) شما را در جریان رویدادهای آن دوره کشور و نقطه نظرهای مطبوعات در همان دوره قرار می دهیم. با این امید که درآینده نیز بتوانیم یک شماره کامل از روزنامه ناهید و روزنامه های همطراز آن را تقدیم خوانندگان گرامی کنیم.

سگ بر آن آدمی شرف دارد — که دل ملتی بیازارد

دنیارا آب برده بود ورجال ماراخواب...

مجلس قمارکلان ازآن پول... کلان!

۱ – ما که در هر صورت یارو را مست گیر و پول گیر کرده کار خودمان را صورت دادیم و اگر غیر از این دیوانهٔ خائن الکلی و معاون تازه چرخش کسی دیگر بود کار انجام نمیگرفت!

۲ – از بیست و پنجهزار تومان معامله امروزی ده هزار تومانش را امشب باختم!

۳ – پول ... خرج مرض بوسیر میشود

۴ – بر همقطار بد لعنت من حق داشتم که می خواستم لیاقم سالهاست این دیوانهٔ زنجیری را می شناسم

۵ – ما که دشت خودمان را کردیم تا زود ست بیا برویم یارو را که میشناسی دستش که بورق و بطری عرق رسید پیان میشود و افتضاح بار می اورد می رسم آنوقت رئیسمان خبر شود بمانرا فلك کند!

استعمارگران در ایران، جاعوض میکنند

زمانی این، زمانی آن...

اطلاعات
۲۸ هزار روز تاریخ ایران و جهان
۱۱۰
ضمیمه

سیاست دیپلماسی وخشن انگلیس در ایران و مصر تشابه بودجه با پالان خرد جال

مطبعه ناهید

صفحه ۳ (تابید) شماره ۵۰۰

صفحه ۴ (تابید) شماره ۵۰۰

اعلام جمهوری در آلمان

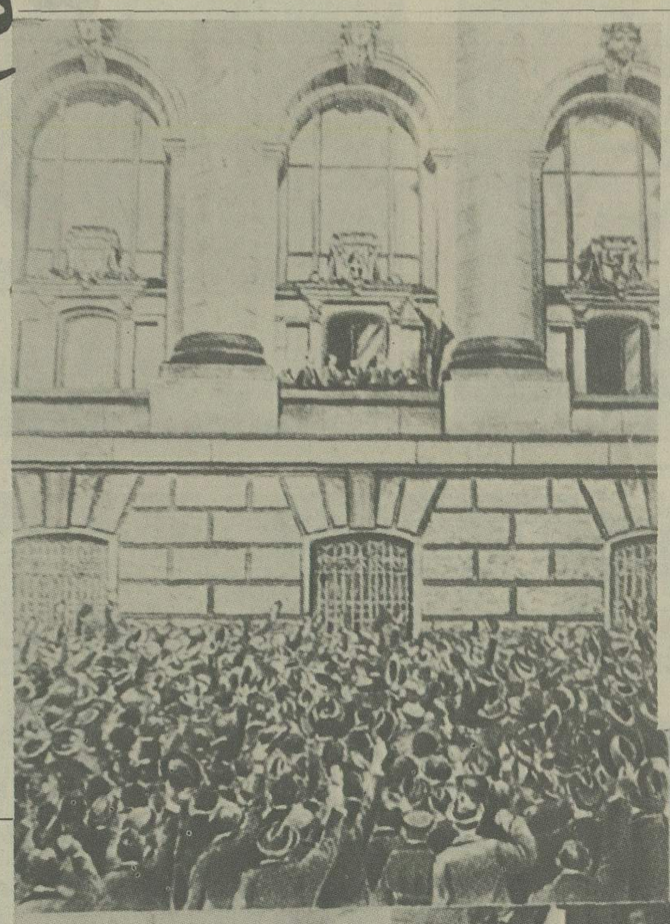

روز ۹ نوامبر ۱۹۱۸ «شیدمن» دریکی از بالکن های مجلس نمایندگان تشکیل جمهوری آلمان را اعلام میکند.
انبوه تماشاگران در تالار مجلس نمایندگان «وایمار» بهنگام اعلام قانون اساسی جمهوری آلمان

اصل پیمان صلح میان آلمان و کشورهای متفق

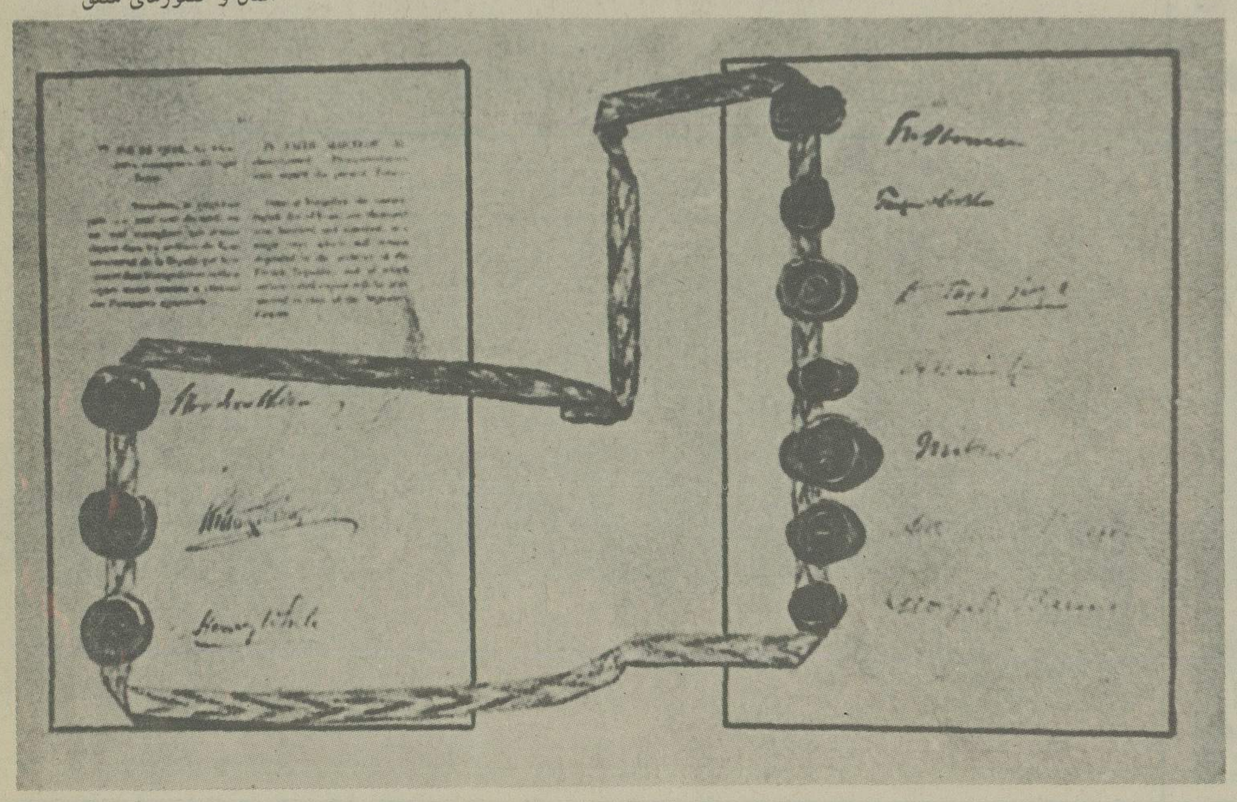

امضای پیمان صلح در ورسای. کنجکاوان از پشت شیشه صحنه را می نگرند

آلبوم نفیس عکس

این عکس ها از معتبر ترین آرشیوهای داخلی و خارجی تهیه شده است

«ابرت» رئیس جمهوری آلمان به «ازجنگ برگشتگان» ادای احترام میکند.

فیلیپ «شیدمن» رهبر حزب سوسیال دمکرات آلمان که بعدا صدراعظم شد

کازینوی افسران فرانسوی در دوسلدرف آلمان. ورود آلمانی ها به آنجا ممنوع بود

۱۱۲
ضمیمه
۲۸ هزار روز تاریخ ایران و جهان

اعلام جمهوری در چکسلواکی

آلبوم نفیس عکس

این عکس‌ها ازمعتبرترین آرشیوهای داخلی وخارجی تهیه شده است

«کرفانتی» سیاستمدار لهستانی که درسال ۱۹۲۲ نخست وزیر بود. او قبل از مراجعه به آراء مردم یک شورش ضدآلمانی درشمال سیلزی براه انداخت

دانتزیگ «شهرآزاد» اعلام شد و ماموران آلمانی آن را ترک کردند

مازاریک رئیس جمهوری چکسلواکی برای شرکت در مراسم ادای سوگند به پارلمان میرود (۱۹۲۰)

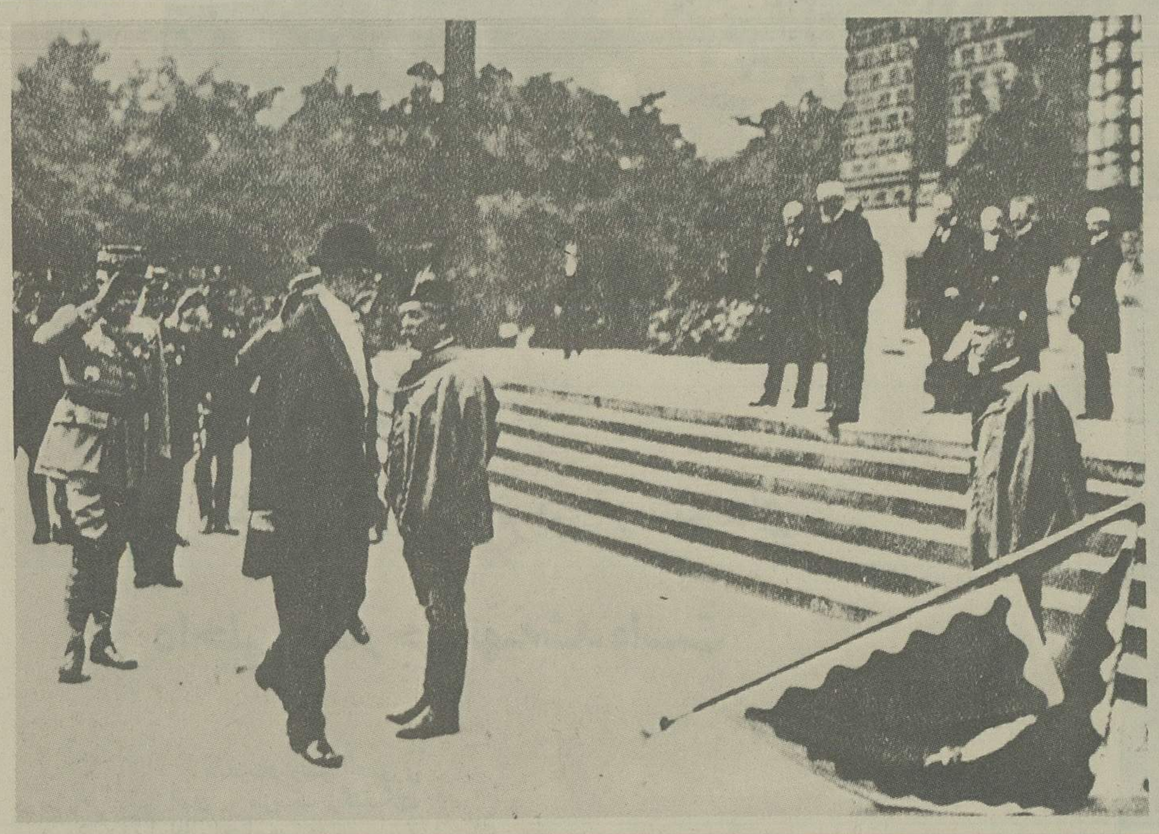

نیروهای شورشی وارد ورشو شدند

ارتش پیلسوسکی پل «ویستول» را تصرف کرد

وابستگان نظامی به مازاریک ادای احترام میکنند (جشن های دهمین سال اعلام جمهوری چکسلواکی)

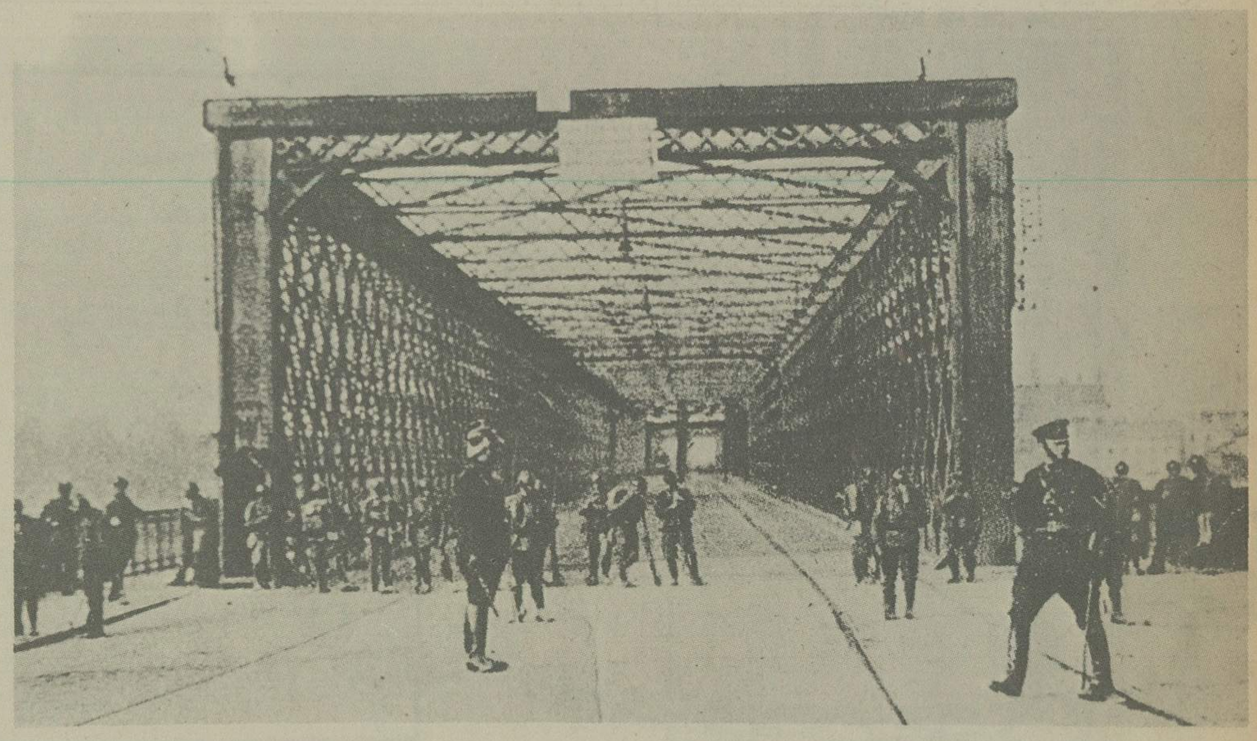

بنش وزیر امورخارجه جمهوری جدید چکسلواکی به پوانگاره رئیس جمهوری فرانسه خوشامد میگوید
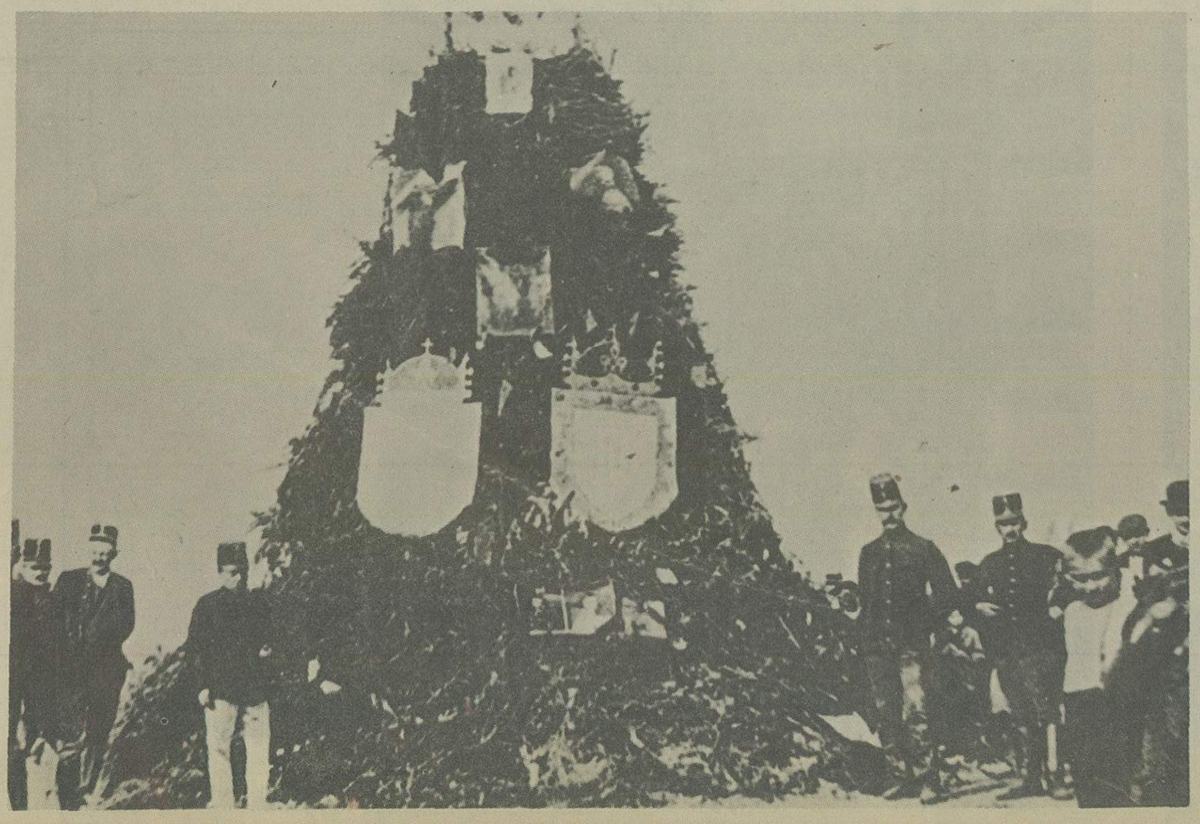
یکی از مراسم اعلام جمهوری درچکسلواکی