اطلاعات

دوشنبه ۸ آذرماه ۱۳۵۰ ـ شماره ۱۳۶۵۹ تکشماره ۵ ریال

در ۲۴ صفحه امروز :

- اخبار خارجی صفحات ۲ و ۳
- خبر های کشور صفحات ۳ و ۴ و ۲۴
- من فردا خواهم مرد صفحه ۵
- سرمقاله ـ تفسیر ـ مقالات ـ نگاهی به جراید جهان صفحه ۶
- اعتراض سازنده عقاب دوسر ـ نقد تئاتر ـ برنامه تلویزیون صفحه ۷
- ۴۰ سال قبل ـ پاورقی ـ جدول صفحه ۸
- یک زن روزنامه فروش ـ محفل (زنان) صفحه ۹
- مکتوب ـ گفتگوی تلفنی ـ کاریکاتور صفحه ۱۰
- پرونده‌ایکه توپ فوتبال شد... حاشیه پرداز صفحه ۱۱
- ملامصطفی و جنگ بابعثیها صفحه ۱۲
- الو... آقای شهردار اصفهان صفحه ۱۳
- بازار تهران ـ کاهش محصول کنف ـ اخبار اقتصادی ایران و جهان صفحه ۱۷
- یک خاطره (اجتماعی) صفحه ۲۰
- درمحافل سیاسی ـ منچستردر اندیشه فتح مجدد قهرمانی صفحه ۲۱
- خانم آلمانی بااتومبیل دو نفر را کشت (حوادث) صفحه ۲۲

همسر وصفی ـ التل فریاد زد :

حالا راحت شدید عرب‌ها؟

نخستین گزارش از محل حادثه ترور

آخرین سخنان نخست‌وزیر اردن بعداز ترورشدن :

قاتلان من فقط به خون و نابودی اعتقاد دارند

ترور وصفی التل دنیای عرب را بوحشت انداخت

نخست‌وزیر اردن را در قاهره کشتند

★ ٤ چریک افراطی عرب از ٤ سو نخست وزیر اردن وهمراهان اورا بگلوله بستند

★ وزیر خارجه اردن وچند پلیس مصری بضرب گلوله مجروح شدند

★ یك سازمان چریکی بنام «سپتامبر سیاه» خودرا مسئول ترور وصفی‌ـ التل اعلام کرد

★ نخست‌وزیر مقتول اردن سابقا کاردار سفارت اردن درتهران بود ویکبار نیز باسمت نخست وزیری بایران آمده بود

● سازمان‌های فلسطینی از سادات تقاضای آزادی قاتلان وصفی‌ـ التل را کردند

★ سادات طی پیامی به ملك حسین از قتل وصفی التل شدت ابراز تاسف کرد

درصفحات ۲ـ۳ـ٤ـ٦

قاتلان وصفی التل دستگیر شدند

حمل جنازه وصفی‌ـ التل به اردن

جنازه وصفی‌التل نخست وزیر اردن چند ساعت بعد از ترور شدن با تشریفات کامل از قاهره‌به اردن حمل‌شد. درعکس تابوت حامل جنازه وصفی‌التل در حالی که روی دوش افسران بداخل هواپیمای نیروی هوائی اردن‌حمل میشود دیده میشود.
عکس رادیوئی اطلاعات

آخرین عکس وصفی‌التل

این عکس دو ساعت قبل‌ازترورشدن از وصفی‌التل نخست وزیر اردن برداشته شده است . عکس هنگامی برداشته شدمکه وصفی‌التل برای شرکت در ضیافت ناهاری‌که عبدالخالق حسونه دبیر کل‌اتحادیه عرب در محل این اتحادیه درقاهره ترتیب داده بود عازم محل ناهارخوری ساختمان اتحادیه است . عکس رادیوئی اطلاعات

در دستورالعمل بودجه ۱۳۵۱ اعلام شد

سال آینده یک پایه ترفیع بکارمندان داده میشود

★ اعتبار پرداخت وجوه این ترفیع در بودجه سال ۵۱ منظورمیگردد

درصفحه ۱۳

اسامی زلفعلی وگداعلی در شناسنامه‌ها ممنوع شد

★ جمعیت ایران ۲۹ میلیون و ۳۰۰ هزار نفر اعلام شد

● درحال حاضر روزانه ده هزار رونوشت شناسنامه که نباید از مردم مطالبه شود ، صادر میگردد

درصفحه ٤

به تصمیم کمیسیون دائمی حج

به تمام متقاضیان حج گذرنامه داده میشود

براثر مراجعات‌مکرر تعدادی از متقاضیان گذرنامه حج که نتوانسته‌اند در موعد مقرر تقاضای خود را تسلیم نمایند جلسه کمیسیون حج در تاریخ ۷ر۹ر۵۰ تشکیل‌و پس ازبررسی موضوع تصمیم گرفته شد به منظور رفاه و آسایش زائرین خانه خدا و کسانی که نتوانسته‌اند با در دست داشتن گواهی بهداشت وانجام مقدمات کار تقاضای خود را در مدت

بقیه در صفحه ٤

اطلاعیه بانك تهران

بعلت افزایش سپرده‌های پس‌اندازبانك تهران وباتوجه بمقررات جاری‌که افزایش جوایز حساب پس‌انداز را ممکن میسازد بانك تهران تصمیم گرفت جوایز امسال خود را بجای دو فرسخ اسکناس پنج تومانی که معادل مبلغ چهار میلیون ریال است بمبلغ ۵ میلیون ریال افزایش دهد ، این جوایز امسال در یك نوبت قرعه‌کشی‌میشود.

بانك تهران

یك خانم ماشین نویس درجه یك فارسی

ازطریق مصاحبه حضوری استخدام میشود . کسانی کهزبان انگلیسی بدانند و درجه لیسانس در ادبیات فارسی ونیز سابقه کار ماشین نویسی داشته باشند مرجح خواهند بود . داوطلبان تقاضا نامه‌خودرا باذکر مشخصات وسابقه کار و نشانی کامل به موسسه انتشارات فرانکلین شماره ۲ کوچه البرز چهارراه‌کالج ـ تهران ارسال دارند . موسسه انتشارات فرانکلین.

همکار گرامی جناب آقای دکتر محمدتقی بهین‌پور

درگذشت ناگهانی پدر گرامیتان را به جنابعالی و خانواده محترم تسلیت میگوئیم.

خارک ـ دکتر جوئی ـ دکتر اهتمامی ـ دکتر مرزبان ـ دکتر افضل ـ دکتر سردار

من ۴۲ کیلو وزن دارم
مادرم ۶۷ کیلو
پدرم ۸۲ کیلو
۵ خواهر و ۷ برادرم رویهم ۶۰۰ کیلو وزن دارند

با این حساب خانواده ما جمعا

۷۹۱ کیلو

وزن دارد

نیروی دریائی شاهنشاهی استخدام مینماید

شرح در صفحه ۱۳

اطلاعیه شهربانی کل کشور

بوق زدن اتومبیلهای عروس ممنوع است

بوق زدن ممتدی که اکثرا بوسیله ماشین های حامل عروس در ساعات آخر شب ، بمنظور ابراز شادی‌یا جلب توجه عامه بوسیله رانندگان انجام میگیرد ، علاوه‌بر اینکه بر طبق ماده ۱۸ از جدول «ب»آئین‌نامه رانندگی‌جرم‌شناخته شده‌ومستوجب تعقیب قانون است، موجب سلب آسایش عمومی نیز میشود و ساکنان حدود خیابانهای مسیر این قبیل کاروان ها را بی‌اندازه ناراحت میکند .

چون شایسته نیست که شادی و سرور یك خانواده ، باعث سلب آسایش و آرامش اجتماع بشود ، علیهذا پلیس از نظر وظیفه‌ای که نسبت به نظم عمومی دارد ، همکاری هموطنان محترم را در ترك این رویه خواستار بوده و انتظار دارد ، قبل‌ازاینکه بمنظور جلوگیری ازاین‌اقدام بیمورد، به قانون متوسل شده و در نتیجه در امر شادی و سرور خانواده ها مشکلی ایجاد شود ، از این اقدام بیفایده خودداری فرمایند .

شهربانی کل کشور

آگهی جهت اطلاع داوطلبان استخدام شغل بخشداری در صفحه ۱۳

هدیه انتخابی بهترین گروه سینمائی پایتخت

فیلمی که فقط وفقط برای‌خنده وتفریح‌شما ساخته‌شده

ظهوری درفیلم

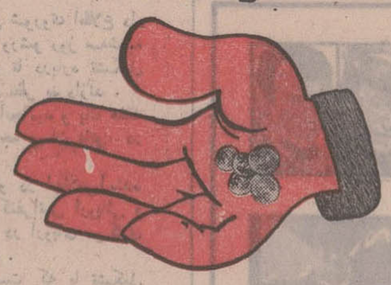

بده‌در راه‌خدا

کارگردان : رضا صفائی ـ فیلمبردار : حمید مجتهدی

در صفحه پنجم

مژده به آقایان کشاورزان در صفحه ۱٤

بانك اصناف ایران

۷ بار شتر اسکناس

جایزهٔ ممتاز

دمیلیونها ریال پول‌نقد جوایز دومین سری

حساب ذخیرهٔ بانك اصناف ایران

درسال ۱۳۵۰

برای استفاده از این جوایز بی‌نظیر

از هم اکنون در بانك اصناف ایران

حساب ذخیره بازکنید

یکنفر دکتر دارو ساز

با سابقه در امور داروئی آشنا بزبان انگلیسی با حقوق مکفی استخدام میشود . متمنی است مشخصات خودتان‌را به صندوق پستی شماره۳۳۲۸ اطلاع دهید روی پاکت نوشته شود مربوط به‌استخدام.

آ ـ ۱۶۹۲۲

کاشی کاری تا زیر سقف با کاشی ایرانا

اتاق بازرگانی و صنایع و معادن ایران

اطلاعیه

اتاق بازرگانی وصنایع ومعادن ایران

بموجب قانون تاسیس اتاق بازرگانی و صنایع و معادن ایران و آئین‌نامه اجرائی آن کلیه اشخاص‌حقیقی یا حقوقی که بموجب قانون بازرگان شناخته میشوند و اتحادیه ها و سندیکا های کارفرمائی مربوط به آنها بایستی بعضویت اتاق بازرگانی و صنایع و معادن ایران درآیند .

باتوجه بمراتب فوق باطلاع کلیه اشخاص حقیقی یا حقوقی نامبرده در بالا میرساند چنانچه تاکنون اقدام به درخواست عضویت در شعب اتاق بازرگانی و صنایع ومعادن ایران ننموده‌اند بموقع اقدام نمایند .

شعله آبی ـ حرارت زیاد و سوخت بی بو ـ تنها با فتیله علاءالدین ALADDIN میسر است

نخست‌وزیر اردن در قاهره بقتل رسید

هنگامی که کشورهای عربی در حساس‌ترین لحظات تاریخ ، خود را برای «جنگ سرنوشت» و آزاد کردن سرزمین‌های اشغالی آماده میکنند، وصفی‌تل نخست وزیر اردن کمبرای شرکت در شورای دفاعی عرب به‌قاهره رفته بودبه دست افراد یك سازمان افراطی عرب به قتل رسید.

خبر ترور نخست وزیر اردن که در نخستین ساعات در سراسر جهان پخش شد دنیای عرب را بشدت تکان داد و جهانیان را در حیرت و شگفتی فرو برد.

رادیو قاهره‌دیشب اعلامیه‌ای‌باین شرح از طرف محمد ماهر حسن دادستان جمهوری عربی مصر پیرامون قتل نخست وزیر اردن انتشار داد:

ـ در ساعت سه و چهل دقیقه‌بعد از ظهر (ساعت پنج بعد از ظهر بوقت تهران) روز یك شنبه ۸ نوامبر وصفی‌تل، هنگامی که از مهمانی عبدالخالق حسونه دبیر کل اتحادیه عرب به هتل «شرایتون» بازمیگشت براثر یك جنایت تاسف انگیز جان خود را از دست داد.

وصفی‌تل هنگامی که ازپله های خارجی‌ساختمان‌هتل‌بالامیرفت یکی از آدمکشان بسوی او شلیك کردو نخست وزیر اردن ازناحیه بازوی چپ زخمی شد، بلافاصله جنایت‌کاران دیگر بسوی او آتش‌گشودند و وصفی‌تل نقش زمین شد ودر دم جان داد.

نخستین آزمایش های پزشکی نشان داد که نخست وزیر اردن براثر خونریزی داخلی درگذشته است.

سه متهم غیر مصری درحالیکه هنوزاسلحه بدست داشتند بازداشت شدند و دو نفر از آنها به جنایت خوداعتراف کرده و گفته‌اند که عضو سازمان «دست سپتامبرسیاه» هستند.

متهمان چند روز قبل باگذرنامه سوریه وارد مصر شدند . یکی از سه متهم توسط گاردهای نخست وزیر اردن زخمی شده است . یك مامور پلیس مصر نیز هنگامی که قاتلان را تعقیب میکرد زخمی شده است .

تحقیقات درباره این جنایت از طرف‌دادستان مصر ادامه دارد.

عبدالله صلاح وزیر امور خارجه مصرکه درجریان سوء قصد بطور سطحی ازناحیه پای چپ زخمی شده است توضیحاتی درباره ترور وصفی‌تل به خبرنگاران دادو گفت: هنگام سوء قصد او و سفیر اردن همراه نخست وزیر بودند . درست هنگامی که وصفی‌تل می‌خواست‌واردمهمانخانه شودچندین تیر بسوی او شلیك گردید و نخست وزیر چند لحظه بعد جان سپرد.

رادیو عمان که قبل ازرسیدن خبر مرگ وصفی‌تل موسیقی کلاسیك پخش میکرد درساعت چهار و پنجاددقیقه بوقت محلی ناگهان برنامه خود را قطع کرد و به پخش آیاتی از کلام‌الله مجید پرداخت ولی خبر قتل نخست‌وزیر درساعت‌پنج وچهل دقیقه رسما از رادیو انتشار یافت‌و بلافاصله چهل‌روز عزای ملی در اردن اعلام شد. امروز و فردا کلیه ادارات دولتی و موسسات عمومی ، دانشگاهها، مدارس به علامت سوگواری تعطیل خواهد بود.

مفسر رادیو عمان ضمن اعلام‌خبر قتل نخست‌وزیر گفت : «وصفی‌تل در قاهره شهید شد. او در راه انجام وظیفه ملی و بخاطر آرمان مقدس بدست‌دشمنان شربت‌شهادت نوشید.

ملك حسین بلافاصله پس از اطلاع خبر ترور وصفی‌تل هیئت دولت را به تشکیل یك جلسه فوق‌العاده دعوت کرد.

این جلسه قبل ازنطق کوتاهی که پادشاه اردن درباره قتل نخست‌وزیر خود ایراد کرد در ساختمان رادیوعمان تشکیل شد . ملك حسین‌درپیام‌رادیوئی خودپس از آنکه به خانواده وصفی‌تل تسلیت گفت از همه مردم اردن خواست که دست اتحاد و اتفاق بیکدیگر بدهند.

پادشاه اردن همچنین تاکید کرد که عبدالله صلاح وزیرامور خارجه آن کشور نیزدرجریان تیراندازی زخمی شده است. پادشاه اردن‌در نطق خود چنین گفت:

مشیت الهی‌بر آن تعلق گرفت که یك پدر، یك برادر و یك دوست در راهی که ما انتخاب کرده‌ایم جان خود را از دست بدهد ،ولی ما میدانیم راهی که برگزیده‌ایم افتخارامیزترین و شرافتمندانه‌ترین راههاست.

پادشاه اردن درحالی که بغض گلویش‌راگرفته بود اضافه کرد: دراین راه بود که«مجالی» نخست‌وزیرسابق گام‌برمیداشت تمام کسانی که برای صلح ، امنیت وطن و همشهریان و در راه حفظ شرافت سربازی‌مبارزه کرده‌اند دراین راه قدم برداشته‌اند.

ملك حسین گفت: وصفی‌تل مانند یك سرباز زندگی کرد . و جان خود را در راه میهن از دست داد. او افتخار و جدیت برای وطنش برای ملت عرب و بخاطر آرمان مقدس مبارزه کرد و مانند یك سرباز شجاع در حال نبرد جان داد.

دست جنایتکاری که وصفی‌تل‌را ازپای درآورد هدفش ضربت زدن بوحدت ملی ما بود. زیرا درهم شکستن وحدت ملی اردن هدف اصلی دشمنان است . تالم و تاثر ما ازاین جنایت تنفرانگیزحدو حصری ندارد.

برای تمام این جنایات ما فقط یك پاسخ‌داریم و آن وحدت و یکپارچگی ملت است. من از همه زنان، مردان ، نظامیان و غیر نظامیان میخواهم که بیش از بیش در راه وحدت ملی کوشش کنند. من باردیگر به خانواده وصفی‌تل‌و اعضای خانواده اردن در دوسوی رودخانه اردن این مصیبت را تسلیت می‌گویم.

مراسم تشییع جنازه وصفی‌تل امروز در عمان انجام میشود و به دستور ملك حسین جسد وی در گورستان خانواده سلطنتی اردن به خاك سپرده میشود.

جسد نخست‌وزیر فقید دیشب با هواپیما ازقاهره به عمان حمل شد.

هواپیمای حامل جنازه نخست وزیر مقتول اردن در ساعت دوو سی دقیقه بامداد امروز (بوقت تهران) در فرودگاه عمان بزمین نشست.

ملک حسین ، پرنس حسن ولیعهد ، اعضای هیئت دولت و نمایندگان پارلمان و سنای اردن وهمچنین مارشال مجالی فرماندهٔ کل نیروهای اردن ، افسران عالی رتبه و دیپلمات‌های خارجی هنگام پائین آوردن تابوت محتوی جنازه وصفی‌تل در فرودگاه حضور داشتند. گارد مخصوص مراسم احترام بعمل آورد.

جنازه روی‌دوش شش سربازاردنی حمل میشد. پس از پایان این مراسم جنازه نخست وزیر اردن به مسجد کاخ سلطنتی در عمان‌منتقل شد. رادیو عمان گزارش داد که هنگام حمل جنازه از قاهره کلیه اعضای هیئت‌های نمایندگی عرب که برای شرکت در شورای دفاع عرب در قاهره گرد آمده بودند بغیر از نماینده لیبی در فرودگاه حضور داشتند.

ملک‌فیصل پادشاه‌عربستان سعودی‌یکی‌ازرهبران عرب بود که ازترور وصفی‌تل بشدت ابراز تاسف کرد. درعکس ملک‌فیصل و وصفی‌تل در یکی از ملاقاتهای آنهادرکاخ سلطنتی ریاض دیده‌میشود

سازمان چریکی «سپتامبرسیاه»خود را مسئول ترور وصفی‌التل معرفی کرد

قاهره ـ ماموران پلیس قاهره دیشب یك نفر دیگر را باتهام شرکت درقتل وصفی‌تل بازداشت کردند . باین ترتیب شماره دستگیر شدگان به چهار نفر رسید . نفر چهارم «زایانظرتادارن» نام دارد و درآپارتمان مسکونی سوء قصد کنندگان بازداشت شد ، سه نفر دیگر بلافاصله پس‌ازتیراندازی بسوی وصفی‌تل بازداشت شده بودند .

درآپارتمانی که سوء قصد کنندگان زندگی میکردند دوزن نیز بسرمی بردند که ظاهرا مصری هستند .

نفر چهارم‌ودوزن مذکور بلافاصله از طرف‌ماموران پلیس برای تحقیقات به کلانتری منتقل شدند . سه‌نفری که قبلا بازداشت شده‌اندبطور سطحی زخمی گردیده و درکلانتری تحت درمان قرار گرفتند .

دستگیری سومین قاتل بزحمت امکان پذیر شد ، او توانسته بود خود را از معرکه خارج کرده و به آرامی سوار تاکسی شود .

وی پس‌از آنکه سوار تاکسی میشود از راننده میخواهد که او را درشهر گردش دهد . ولی یکی از ماموران پلیس به وی ظنین میشود و ازاو میخواهد از تاکسی پیاده شده و همراه او برود مردبازبه آرامی از تاکسی پیاده می شود ولی به محض آنکه پای خود را بزمین می گذارد ، بسرعت شروع به فرار میکند ودر عین حال پیوسته بسوی ماموران پلیس که درتعقیبش بودند شلیك میکرد . او موفق میشود خودرابساختمانی که‌درپشت سفارت شوروی قرار داشت برساند و سرانجام درهمان جا دستگیر میشود .

ماموران پلیس درنزد او یك نارنجك پیدا میکنند و درپاسخ خبرنگاران میگوید میخواسته است بااین نارنجك ساختمان سفارت اردن را منفجر کند .

قاتلان درتیراندازی بسوی وصفی‌تل از هفت تیر های نوع «گلدستار» استفاده کرده‌اند .

دیشب ژنرال محمدخلیل رئیس ستاد ارتش اردن درپاسگاه پلیس از بازداشت شدگان دیدن کرد . دفتر الفتح دربیروت اعلام داشت‌که‌درمیان سازمان های مقاومت فلسطین ، سازمانی بنام «سپتامبر سیاه» وجود دارد . این سازمان بیادبود حوادث خونین سپتامبر ۱۹۷۰ نام «سپتامبر سیاه» بخود نهاد و ظاهرا اعضای آن از فلسطینی ها هستند .

دربیروت یك دختر ناشناس بوسیله تلفن اعلامیه‌ای را که از جانب سازمان «سپتامبر سیاه» انتشار یافته بود باطلاع نمایندگان خبرگزاری های خارجی رسانید و توضیح دادکه‌این سازمان بیادبود «برخورد های مسلحانه سپتامبر ۱۹۷۰» نام سپتامبر سیاه بخود نهاده است.

دراین اعلامیه سازمان سپتامبر سیاه اعتراف کرده است که «وصفی‌تل‌خائن» بدست افراد این سازمان بقتل رسیده است .

زن ناشناس درپایان فریاد زد : «زنده‌باد ملت عرب، زنده‌باد انقلاب» و پس‌از آن ارتباط تلفنی را قطع کرد .

ظهیرمحسن یکی از اعضای کمیته اجرائیه سازمان آزادی بخش فلسطین عمل‌قتل وصفی‌تل را بشدت محکوم کرد و گفت : قتل نخست وزیر اردن درقاهره و هنگامی که شورای دفاع عرب تشکیل جلسه داده بود کاملا اشتباه بود .

پرزیدنت انورالسادات رئیس جمهوری مصر یك تلگرام تسلیت که بعنوان ملك‌حسین مخابره کرده بشدت ازاین‌حادثه اظهار تاسف کرده و تاکید کرده‌است‌که‌متهمان بشدت مجازات خواهند شد .

گفته میشود که ممکن است دولت مصر قاتلان وصفی‌تل را برای محاکمه بدولت اردن تسلیم کند .

انعکاس ترور نخست‌وزیر اردن

ترور وصفی‌التل ، نگرانی شدیدی در دنیای عرب بوجود آورد

قتل نخست وزیر اردن درقاهره بدست افرادوابسته به یک سازمان فلسطینی نگرانی و تشویش‌شدیدی در مصر و سراسر جهان عرب بوجود آورده است.

دولت مصر با صدور اعلامیه‌ای از حادثه دردناك ترور وصفی‌تل‌به شدت اظهار تاسف کرده و آنرا بمنزله تجاوزبه‌حریم جمهوری‌عربی مصر تلقی کرده است.

دراین‌اعلامیه که توسط‌سخنگوی رسمی‌مصر قرائت گردید گفته شده است که این اقدام بمنزله نقض آزادی های فردی و آزادی بیان و مخالف سنت مهمان نوازی ملت مصر است. ما عقیده داریم‌که اختلافات موجود بین اردن وفلسطین باید از راه های‌مسالمت آمیز حل‌شود.

در سوریه هنوز محافل رسمی در باره ماجرای قتل وصفی‌تل سکوت کرده‌اند . رادیو دمشق جریان کشته شدن نخست وزیر اردن را بدون تفسیر و باختصار پخش کرد.

ملک سعود پادشاه عربستان سعودی بلافاصله پس از اطلاع از مرگ نخست وزیر اردن پیام تسلیت آمیزی بعنوان‌پادشاه اردن مخابره کرد.

ملک فیصل در پیام خود گفته است:ما بشدت‌این‌جنایت تنفرانگیز را محکوم می‌کنیم. این دست های جنایتکار بایستی علیه دشمن بکار میافتاد نه در راه کشتن یکرهبر عرب.

ملک فیصل‌بلافاصله پس‌ازاطلاع از قتل وصفی‌تل به معاون وزارت امور خارجه عربستان دستور داد که در سفارت اردن حضور یافته‌و از طرف وی به سفیر اردن تسلیت بگوید.

در اردوگاه های پناهندگان در بیروت پس از شنیدن خبر قتل وصفی‌تل باشلیك تیر های هوائی ابراز شادمانی‌و خوشحالی کردند.

محافل رسمی بیروت هنوز در باره این حادثه اظهار نظر نکرده‌اند، ولی در پایتخت لبنان دیشب هیجان شدیدی بچشم میخورد. مخالفان‌و طرفداران رژیم ملک حسین قتل وصفی‌تل‌رابعنوان یک حادثه‌فوق‌العاده وخیم تلقی می کنند.

محافل سیاسی بیروت میگویند در روزهائی که جهان عرب‌لحظات حساسی‌را میگذراند و اعراب‌خود را برای‌نبردقطعی با دشمن آماده می‌کنند این‌حادثه‌ممکن است‌عواقب وخیمی ببار بیاورد و شاید هم اسرائیل را وادار کند که با استفاده از این تشنج و آشفتگی شدید درجنگ با اعراب پیشدستی کند.

مفسر سیاسی رادیو تل‌آویو در تفسیر حادثه قتل وصفی‌تل گفت که فلسطینی ها با کشتن نخست وزیر اردن باردیگر جهان عرب را دچار هرج و مرج و آشفتگی کردند . مرگ وصفی‌تل بی گمان برزیدنت‌سادات‌رادر وضع‌دشواری قرار خواهد داد.درحقیقت ضربتی است که برژیم مصر وارد شده است.

مفسر رادیو تل‌آویو گفت : بی‌گمان ملک حسین تنها به پوزش قاهره اکتفا نخواهد کرد بلکه این قتل را یک ستیزه‌جوئی علنی با شخص خود تلقی خواهد کرد و باین ترتیب‌ممکن است دامنه‌بحران در جهان‌عرب‌بیش از پیش توسعه یابد.

قتل‌وصفی‌تل در خارج از جهان عرب نیز انعکاس شدیدی داشت.

محافل دیپلماتیک مسکو از شنیدن خبرترور نخست وزیراردن سخت دچار شگفتی شدند ولی‌تاس خبرگزاری رسمی‌شوروی این خبر را بدون تفسیر انتشار داد.

انتظار نمی رود محافل رسمی مسکو عکس‌العمل موافق یا مخالف از خود نشان دهند ولی احتمال دارد که از طرف کاسیگین پیام تسلیت بعنوان‌پادشاه اردن مخابره شود.

رادیو بلگراد در تفسیر قتل وصفی‌تل اظهار عقیده کرد که ممکن است کشته شدن نخست وزیر اردن‌درقاهره نتایج‌وخیمی ببار آورد وجهان‌عرب رابیش‌از پیش دچار تفرقه کند .

در سان‌کلمنت سخنگوی کاخ سفید گفت : قتل نخست وزیر اردن‌یک‌خبرفوق‌العاده وحشت‌انگیز است .

سخنگوی کاخ سفید ضمنااز تائید یا تکذیب گزارش هائی که در واشنگتن انتشاریافته دائربر اینکه امریکا میخواهد تحویل هواپیما های فانتوم را باسرائیل ازسر گیرد خودداری کرد .

روزنامه های لندن در تفسیر های خود پیرامون‌قتل وصفی‌تل اظهار عقیده کرده‌اند که این حادثه در جهان عرب عواقب ناگواری ببار خواهد آورد .

روزنامه دیلی تلگراف نوشته است که ترور وصفی‌تل در حساس ترین لحظات به آتش رقابت بین‌کشور های عربی‌دامن خواهد زد بعقیده این روزنامه ملک‌حسین نخواهد توانست سیاستمدار محکم و ورزیده‌ای چون وصفی‌تل را برای ریاست دولت پیدا کند .

روزنامه دیلی‌اکسپرس نوشته است بنظر میرسدکه‌کینه اعراب نسبت‌باعراب‌بحدو حصری‌ندارد. تاوقتی که مبارزه اعراب با یکدیگر ادامه پیدا کند جهان عرب همچنان روبه ضعف و ناتوانی خواهد رفت .

تشنج در کنفرانس دفاع اعراب ساعتی قبل از قتل وصفی‌التل

حادثه قتل وصفی تل نخست وزیر اردن هنگامیکه جهان عرب لحظات حساسی را می‌گذراند تشویش و نگرانی شدیدی در کلیه محافل عربی بوجود آورد .

شورای دفاع عرب که با حضور نخست وزیراردن و وزیران خارجه و دفاع پانزده کشور عربی دیگرتشکیل میشد پس از آنکه روز شنبه باتفاق آرا گزارش روسای ستاد کشورهای عربی را تصویب کرد از بامداد روز یکشنبه دچار تشنج و دو دستگی شده بود بطوریکه‌یکی از اعضای هیئت نمایندگی لیبی سرگرد مصطفی دربایان دومین جلسه به خبرنگاران گفت : ما بیهوده وقت خود را تلف میکنیم ، وی افزود زنان ما برای جنگ آماده‌اند کودکان ما حاضرند اسلحه بدست بگیرند ولی در شرق جبهه‌ای وجود ندارد .

او حاضر نشد علت اختلاف و دو دستگی را بیان کند ولی پیدا است که او به روش دولت اردن و بعضی از کشورهای محافظه کار عرب اشاره میکرد . سرهنگ قذافی پیشنهاد کرد که جنگ اعراب با اسرائیل جنبه « جنگ ملی » بخود بگیرد و تهدید کرده بود که اگر این پیشنهاد پذیرفته نشود کنفرانس را تحریم خواهد کرد ، سخنان نماینده لیبی نشان میداد که برای نخستین بار پس از آغاز کنفرانس شورای دفاع موانع و مشکلاتی در راه پیشرفت مذاکرات بوجود آمده است اکنون با کشته شدن نخست وزیر اردن معلوم نیست که کنفرانس شورای دفاع عرب دچار چه سرنوشتی خواهد شد .

ترورهای بزرك سیاسی دنیای‌عرب

ترور های سیاسی بعد از جنگ دوم در خاورمیانه بصورت یک کار عادی در آمده است علاوه بر سران کشور ها و دولت ها که در انقلاب ها بقتل رسیده‌اند در زیر چهره های سرشناس عرب که در ۲۵ سال اخیر کشته شده‌اند نام برده میشوند.

۱۹۴۸ ـ : امام یحیی پادشاه یمن
۱۹۵۱ـ : ریاض الصلح نخست‌وزیرلبنان
۱۹۵۱ ـ : ملک عبدالله پادشاه اردن
۱۹۵۵ ـ : المجالی نخست وزیر اردن
۱۹۶۱ ـ : صالح بن یوسف رهبر مخالف تبعیدی‌تونسی که در آلمان غربی به قتل رسید .
۱۹۶۵ ـ : مهدی بن برکه رهبر تبعیدی مخالفان‌مراکش که در پاریس‌کشته‌شد.
۱۹۶۷ ـ : محمد خیضر رهبر تبعیدی الجزایری که در مادرید کشته شد
۱۹۷۰ ـ : کریم بلقاسم رهبر تبعیدی الجزایری که در فرانکفورت کشته شد .
۱۹۷۱ ـ : هردان التکریتی ـ رهبر تبعیدی عراقی که در کویت بقتل رسید .
۱۹۷۱ ـ : ادیب شیشکلی و سامی حناوی دو رهبر سوری که بترتیب در برزیل و بیروت کشته شدند

باید افزود که ملک حسین پادشاه اردن هاشمی تاکنون از نه توطئه قتل که علیه جان وی ترتیب یافته بود جان سالم بدر برده است .

آخرین کلمات نخست وزیر اردن بعداز ترور شدن

وصفی تل نخست وزیر مقتول اردن در آستانه مرگ قاتلین خود را محکوم کرد و از آنها باعنوان «قاتلینی... که فقط به آتش و ویرانی اعتقاد دارند» نام برد .

این سخنان را وصفی تل در آستانه هتل شرایتون واندکی پیش از آنکه دیده از جهان فروبندد برزبان‌آورد.

شهود عینی حادثه قتل وصفی تل به خبرنگاران گفتند چهار گلوله از فاصله نزدیک دربدن وی جای‌گرفت کارکنان هتل شرایتون نیز گفتند وصفی تل پس‌از اصابت گلوله با صورت روی کف سالن هتل افتاد و درحالیکه این کلمات را ادا میکرد زندگی را بدرود گفت : آنهاآن قاتلین مرا کشتند و دو دقیقه بعد پیش از آنکه کاری از دست پزشکان که بربالین وی فرا خوانده شده بودند ، برآید درگذشت .

اخطار ارتش اردن به چریکها

عمان ـ ارتش اردن اخطار کرد اگر کوماندو های فلسطین درصدد انجام عملیاتی علیه سربازان‌اردنی برآیند بشدت مجازات و تنبیه خواهند شد .

شریف زید ابن شاکر قائم‌مقام رئیس ستاد ارتش اردن این اخطار را علیه کماندوهای فلسطین به‌عمل‌آورد.

خبرگزاری رسمی اردن قسمتی از اخطار شاکر را انتشار داد .

خبرگزاری از قول شاکر نوشت ما به مردم خودقول می‌دهیم که دیگر در برابر توطئه های خائنانه‌ای‌که نسبت به جان افسران و شخصیت های کشور به عمل می‌آید سکوت اختیار نکنیم .

دیروز بدنبال شکست مذاکرات آشتی چریکها و دولت اردن چریکهای یک کاروان نظامی اردن را مورد حمله قرار دادند و یک افسر اردنی را کشته ویکی دیگر را مجروح کردند .

ارتش‌هند ازآسمان و زمین به‌پاکستان حمله برد

این عکس امروز از طرف مقامات هندی منتشر شد . درباره این‌عکس از قول مقامات هندی خبرگزاری های خارجی گزارش دادند که عکس ها متعلق به تانك‌های ارتش پاکستان است که در جنگ با هندی ها به تصرف‌هندی ها درآمده است در عکس تعدادی‌سلاحهای دیگر نیز دیده میشود که بنا به اظهار مقامات هندی از سربازان پاکستان به غنیمت گرفته شده‌است .

عکس رادیوئی اطلاعات

یک سخنگوی‌ارتش پاکستان دیشب گفت که هندوستان با دو لشکر ، دو هنگ زرهی و چندین واحد توپخانه تعرض بزرگ جدیدی‌علیه پاکستان‌آغاز کرده است .

وی گفت که سربازان هندی در این حمله‌از پشتیبانی‌هواپیما های‌نیروی‌هوائی‌هند برخوردارند و در حمله دیگر ، سربازان هندی باتانک های جدیدسوروی مواضع پاکستان را زیر آتش گرفتند

سخنگوی پاکستانی اضافه کرد : حمله سربازان هندی در ناحیه «جسور» واقع درمرز های عربی دو کشور بعمل امد و در نزدیکی کمیلا واقع در بخش شرقی و در شمال شرق نیز سربازان هندی مواضع پاکستان را مورد حمله قرار دادند .

وی گفت : درنواحی یادشده اینک نبرد های سنگینی میان سربازان دو کشور ادامه دارد.

مقامات ارتش پاکستان در داکا نیز گفتند که لشکر هشتم هندوستان ازمرکزی‌جان‌ـ انگرم» و «تامابیل» که‌در فلمرو هند قرار دارد «سیهلت» واقع در خاک پاکستان را مورد تعرض قرار داده است .

بنابه اظهار مقامات نظامی داکا در این حملات نیز هنگ زرهی به پشتیبانی از واحدهای توپخانه لشکرهشتم وارد کارزار شد و به نبرد پرداخت .

علمای لاهور دیروز علیه هندوستان اعلام جهاد کردند و گفتند هند علیه پاکستان‌مسلمان دست به تجاوز زده است اعلام جهاد علیه هندوستان بوسیله (مولانا مفتی‌محمود) دبیر کل جمعیت علماءالاسلام بعمل آمد. این جمعیت از جمعیت های سیاسی و مذهبی مهم پاکستان بشمار میرود .

بنابه مبانی‌حکم‌جهاد مسلمانان، برای دفاع از مذهب اسلام به پیکار برمی خیزند .

مقامات دولتی در لاهور نیز اعلام کردند که مراکز تعلیماتی جدیدی دایر گردیده‌و داوطلبان را برای جنگ و پیکار آماده‌می کنند . مراکز تعلیماتی در هفت مرکز جدیددر مدارس ودانشگاه ها تشکیل یافته است .

برای نخستین بار پس از اعلام حمله کامل عیار هند به پاکستان شرقی ارتش پاکستان اعلام کرد که چریک‌های بنگالی علیه ارتش پاکستان وارد جنگ شده‌اند.

سخنگوی ارتش پاکستان گفت گروه کثیری ازمردم پاکستان‌شرقی به‌چریک‌ها در جنگ علیه دولت یاری میدهند . وی گفت درست نیست که ما این را یک جنگ داخلی یا جنگی مانند جنگ ویتنام قلمداد کنیم . سخنگو در توضیح بیشتر نسبت به جنگ چریک‌ها علیه ارتش‌پاکستان گفت بیشتراین افراد چریک را فراریان از ارتش بنگال شرقی تشکیل میدهند که تعداد آنها از ۵۰ هزار تن تجاوز میکند.

اخبار کوتاه جهان

کنفرانس وزرای خارجه پیمان ورشو

مسکو ـ تاس خبرگزاری رسمی شوروی اطلاع داد که وزاری خارجه کشورهای‌عضوپیمان ورشو روز سه‌شنبه این هفته در ورشو اجتماع می کنند تا درباره تشکیل کنفرانس امنیت اروپا به بحث و تبادل نظر بپردازند .

این اجتماع دو روز بطول خواهد انجامید و یك هفته پس از آن اجلاس معمولی وزرای خارجه پیمان ناتو در بروکسل تشکیل خواهد یافت .

گفته میشود که وزرای خارجه ناتو در اجلاس‌آینده بروکسل پیشنهاد پیمان ورشودرباره کنفرانس اروپائی و امکانات کاهش نیرو های دو پیمان را در اروپای مرکزی مورد بحث و بررسی قرار خواهند داد .

پیمان آتلانتیك شمالی اطلاع داده است که با تشکیل کنفرانس امنیت اروپا در اصل موافق است لکن مایل است پیش از تشکیل این کنفرانس ، شرق و غرب مذاکرات رضایت بخشی را درباره برلن اغاز کنند .

پیام رهبر سیاهپوستان‌رودزیا

لندن ـ «جوشوا ـ نکومو» رهبر سیاهپوستان رودزیا که به علت مبارزات خود برضد تسلط سفید پوستان بر کشورش از ۶ سال پیش در زندان بسر میبرد به‌دولت انگلستان اطلاع داد که‌زمان‌واگذاری قدرت سیاه‌پوستان رودزیا همین امروز است . «کولین اسمیت» خبرنگار انگلیسی که پس از ملاقات با رهبر سیاهپوستان رودزیا خودش‌هم بزندان افتاد پس‌از خروج اززندان گفت رهبر سیاهپوستان رودزیا به من گفت به ملت من بگو تا هنگامی که قدرت به انها سپرده نشده است استقلال رودزیا وجود نخواهد داشت.

تقاضای ملك‌حسین از سادات

ملک حسین در پاسخ‌پیامی که برای سادات فرستاد از او خواست که قاتلان نخست وزیر اردن بشدت مجازات شوند . سادات قبلا پیام تسلیتی برای ملک حسین فرستاده بود .

ملک حسین در پاسخ خود از تسلیت سادات تشکر کردو اضافه کرده است که اواطمینان دارد سادات حداکثر توجه‌خود را معطوف به تحقیقات در باره قتل وصفی‌تل خواهد کرد تا جنایتکاران مجازات شوند ملک حسین در پیام خود به سادات نوشته است این جنایت‌نه‌تنها علیه ارزش‌های اخلاقی ملت عرب بلکه همچنین علیه سنت های میهمان‌نوازی مردم مصر بوده است.

تقاضای آزادی قاتلان

سازمان های دانشجویان کارگران ، آموزگاران و همچنین فدراسیون عمومی زنان فلسطین پیامی باین شرح بعنوان انورالسادات رئیس جمهوری مصرمخابره کرده‌اند :

در این هنگام که ما در آستانه نبرد آزادی بخش برای رهائی سرزمین های اشغالی قرار گرفته‌ایم از شما درخواست می‌کنیم‌دستور آزادی سه قهرمان فلسطینی را که با کشتن وصفی تل « دژخیم وخائن» به وظیفه ملی خود عمل کرده‌اند صادر نمائید .

بیوژن ـ کوداور کانیك (آلی)
بزودی به بازار می‌آید تلفن ۸۲۴۹۶۰

از فردا فقط در
سینما تخت جمشید

شرکت صنایع فلزی خاط
سازنده بهترین مبلمان فلزی لوازم دفتر
فروشگاه : شاهرضا ـ مقابل سعدی شماره ۶۰۰ تلفن : ۸۲۵۵۳۱
فروشگاه : فردوسی شمالی شماره ۵۵ تلفن : ۳۱۲۶۰۵
تلفن های دفتر ۷۵۲۳۷۴ ـ کارخانه : ۷۸۸۹۸

آگهی قبول داوطلب
بقیه از صفحه آخر

۱ـ داشتن کارنامه قبولی سوم متوسطه
۲ـ داشتن گواهی‌حسن اخلاق در دبیرستانی که در آن تحصیل نموده است.
۳ـ حداقل سن ۱۶ و حداکثر ۲۶ سال تااول دیماه سال ۱۳۵۰
۴ـ داشتن سلامت جسم و روان
۵ـ مجرد بودن
۶ـ مدت تحصیل در آموزشگاه دوسال و کلیه مخارج تحصیل و هزینه نیست بعهده جمعیت شیرو خورشید خواهد بود مهلت‌برای نام نویسی تا بیستم آذرماه هزار وسیصد و پنجاه میباشد داوطلبان برای ثبت نام‌وکسب اطلاعات بیشتر میتوانند همه روزه به مرکزاداری جمعیت واقع در خیابان ششم بهمن مراجعه و یامکاتبه فرمایند.
تاریخ و محل برگزاری امتحان ورودی در روزنامه‌های‌اطلاعات وکیهان مورخ ۲۰ر۹ر۵۰ آگهی خواهد شد
جمعیت شیرو خورشید سرخ شاهرود
آ ـ ۶۰۸۴۴ ۱ـ۲

انجمن شهر دیشب جلسه گرم وپررونقی‌داشت

شهردار:مردم‌شهر اگراشکالی دارند بمن مراجعه کنند

★ نماینده حزب مردم‌ماجرای صحبت شهردار را در فرودگاه مهرآباد در جلسه انجمن مطرح کرد

دیشب انجمن شهر جلسه گرم و پرهیجانی داشت. این‌جلسه را توضیحات شهردار و به‌قول خودایشان «درددل‌های‌شهردار» و همچنین سخنان نماینده عضو حزب مردم و گفتگوئی که بین وی و شهردار صورت گرفت رونق بخشیده بود .

در جلسه دیشب انجمن شهر برای اولین‌بار نماینده انجمن عضو حزب‌مردم و شهردارعضو حزب ایران‌نوین رودرروی‌یکدیگر قرار گرفتند و شهردار بانتقاد هائی که از شهرداری میشد پاسخ گفت‌وضمن شرح اقدامات شهرداری‌اعلام‌کردطرح‌توقفگاه مرکزی اتوبوس های مسافربری در گود های جنوب تهیه شده‌و آماده اجرا است .

آقای نیک‌پی شهردار تهران در جلسه دیشب انجمن شهر گفت : شهرداری با کمک‌انجمن شهر و مطبوعات موفق گردیده که اعتقاد مردم را نسبت به شهرداری جلب و برنامه های بسیار عظیمی را اجرا کند . من همین اکنون آماده هستم تا سی‌وچهار برنامه بزرگ انجام شده شهرداری را اعلام کنم در حال حاضر مدعی هستیم که شهرداری دارای یک کادر فنی بسیار مجهز است که در جهان کمتر وجود دارد .

شهردار افزود : هفته آینده من تعداد خیابان هائی را که امسال اسفالت شده منتشر خواهم کرد ، خیابان چهل‌وپنج متری وسراسری شرقی ،غربی، شمال تهران این منطقه را از ساختمان مترو بی‌نیاز کرده است‌ودرجاده سوم‌پس‌ازبیست‌و پنج‌سال ظرف‌هفته آینده اجازه عبور داده خواهد شد .

توقفگاه اتوبوسهای مسافر بری

دکتر نیک‌پی گفت : تایکسال پیش تهران گورستان نداشت‌و این گورستان تهران اکنون یک سازمان نمونه است . تا چهار سال پیش یک پارک نداشتیم و حالا سی‌وچهار پارک داریم . طرح توقفگاه مرکزی اتوبوس های مسافربری‌آماده‌اجرا است و محاسبات فنی این طرح که در اراضی گود ها بوجود خواهد آمد ،تحت مطالعه‌است.

تا یکسال پیش با یک باران تهران را سیلاب میگرفت اما در سال گذشته ملاحظه کردید که آب باران در جائی جمع نشد و سیلاب جاری نگردید .

افتخارشهردارتهران‌وشهرداری آنست که ششصد خیابان را اسفالت کرده است .

شهردار اظهار داشت که من باصدای بلند میگویم فساد در دستگاه شهرداری وجود ندارد و پاکی و سرعت عمل و درستی در این دستگاه حکومت میکند این شهرتهران همچنان تحت توجهات‌شاهنشاه آریامهر پیشرفت خواهد کرد و خواهیم دید یکی از زیبا ترین شهر های جهان خواهد شد . آنوقت که تهران عروس شهر های دنیا شود چندان دور نیست حوصله کنید آقایان‌تااین شهرعباس‌آباد ساخته شود .

عروس شهر های دنیا

من از دوستان صمیمی خود در مطبوعات، رادیو و تلویزیون تقاضا دارم که مردم را طوری راهنمائی بفرمایند که شهرداری را از خودشان بدانند ، خدا خودش میداند که ما تلاش می کنیم و باید مردم کمک کنند تا نظافت شهرودیگر کار هاروبراه شود،محال‌است شهری‌پیشرفت کند مگر آنکه مردم بخواهند . درخواست‌دارم‌باز کمک‌بفرمائید تا این سه ماه آخر سال مردم عوارض رابه‌موقع بدهند. بارها من دعوت کرده‌ام تا همگان از برنامه‌های‌شهرداری‌دیدن کنند. دراطاق من باز است و تلفن من آزاد . آقایان خبرنگاران و نویسندگان اول‌سئوال بفرمائید، اگر توضیحات من قانع کننده نبود، آنوقت بروید و بنویسید.

شهردار درباره طول کشیدن اسفالت‌بعضی‌از خیابانهاتوضیح داد و گفت :

اگر خاک‌خیابانی سست‌است باید بیشتر کوبیده شود ، اگر برای خیابان‌کانال لازم است‌باید ساخته‌شود ولو اسفالت ششماه طول بکشد.

در آنجا که زمین سفت بود کار اسفالت‌را زودتر تمام کردیم ودر مناطقی که زمین شل است و باید کانال ساخته شود وقت لازم است. }

بهر حال مدتی این مثنوی .. مدتی بود که دردل نشده بود

انتقاد

در این موقع شایسته پور نماینده انجمن شهر و عضو حزب‌مردم گفت:آقای شهردار، همه‌اعضای انجمن شهر با شما همراه هستندولی بعضی‌ماموران خلاقکار خدمات‌شمارا‌هدر داده و مردم را ناراضی میکنند.

شهردار گفت:من تردیدندارم که‌در جراید مطالب شما نوشته میشود ولی گفته‌های من نوشته نخواهد شد . من از مردم شهر میخواهم که اگر اشکالی درکار هست به‌من‌مراجعه‌کنند وبگویند، من به جزئیات رسیدگی میکنم.

شایسته پور دوباره از جا برخاست وگفت:شمادر فرودگاه به‌شهردار ناحیه گفتید که برای شهردارسابق‌پرونده درست‌کنید، گفتید که مواظب باشید در آنجا مراجعه میکنندوپولهائی میدهند.

شهردار جواب‌داد: من‌قسمت اول را تکذیب میکنم . آنچه من گفتم‌اینست‌که‌هرکسی‌درشهرداری فسادکاری‌کندبایدبروددادگستری به‌شهردار ناحیه‌گفتم که مواظب باشدتاافرادی نیایندوبا اوتماس بگیرند و این یک هشدار بود و من هر روزبه‌ماموران‌هشدار میدهم.

زنك رئیس

دراین‌موقع‌گفتگوهای‌شهردار و نماینده‌حزب‌مردم که گرم‌ترین وجنجالی‌ترین جلسه انجمن‌پس ازانتخابات اخیر هیئت رئیسه‌را بوجود آورده بود پایان یافت و رئیس‌زنگ‌جلسه‌را بعنوان‌اخطار به صدا درآورد ، زنگی که در مدت‌سه‌سال شایدیکبارهم بصدا درنیامده بود.

رئیس گفت : آقایان طبق نظامنامه صحبت کنید و سپس آئین‌نامه داخلی‌انجمن‌را یادآور شد . سپس دستور مطرح شد و پیشنهاد شهرداری مبنی بر ساختمان‌پارک‌های‌کورش‌لشگری، جهان پناه ،میدان مادر مطرح و بتصویب رسید.

یک گزارش از محل سوءقصد

نخست‌وزیر مقتول اردن شش سال قبل درتهران بود

نام وصفی‌تل نخست‌وزیرمقتول‌اردن برای مقامات سیاسی ایران‌نام غیر آشنائی نبوداو علاوه‌برآنکه زمانی با سمت کاردار سفارت‌اردن در تهران خدمت کرد در سال۱۹۶۵ نیز که نخست وزیر اردن بود رسما به تهران سفر کرد. این عکس وی در کنار امیرعباس‌هویدا نخست وزیر در ضیافت وزارت خارجه و هنگام بحث باشیخ یوسف‌الفوزان و اکرم زوینترسفیران وقت عربستان و اردن‌دیده میشود .

خبرنگار رویتر که‌دقایقی چند پس از سوء قصد بجان وصفی‌تل وارد هتل شده بود گزارش داد : من درست‌چند دقیقه پس‌از تیر اندازی‌وارد هتل شرایتون شدم . جسد تل هنوز روی کف سالن‌هتل قرار داشت جامه‌اش رابدر آورده بودند . بشدت رنگ باخته و مرگ چهره‌اش را پوشانده بود .

آنهائیکه در لحظه تیر- اندازی در سالن هتل بودند گفتند که قاتلین از پشت ستونی که در سالن انتظار هتل اختفا جسته‌بودندبیرون آمدند و از فاصله یک‌متری آتش سلاحهای‌خود رابروی وصفی تل گشودند . بر اثر تیراندازی وصفی تل نقش زمین شد و شیشه های پنجره های هتل که مشرف به رودخانه نیل است درهم شکست و خرد شد .

اعضای هیئت اردنی در قاهره پیرامون جسد گرد آمدند . یک پتوی سفیدرنگ روی جسد کشیده شداعضای هیئت‌که‌از مرگ نخست‌وزیر بشدت شوکه بودند از هر نوع اظهار نظر پیرامون قتل خودداری کردند .

یک دختر لبنانی که در قاهره به تحصیل اشتغال دارد گفت در لحظه‌تیراندازی من در سالن هتل ایستاده بودم صدای تیر اندازی که بگوشم خورد برگشتم و این مرد تنومند (وصفی‌تل) را دیدم که روی کف سالن افتاد . از فرط وحشت از وسط سالن دویدم و از در خروجی دیگر هتل خارج شدم. کسانیکه ازنزدیك‌شاهد ماجرای قتل وصفی‌تل و دستگیری قاتلان بودند میگویند یکی از فلسطینی‌ها پس ازآنکه چندین تیر بسوی نخست وزیر اردن شلیک کرد در حالیکه هنوز هفت‌تیر خود را بدست داشت پابفرار گذاشت و وارد یک ساختمان شد و بالای‌پشت بام رفت جمعیتی که او رادنبال میکردند فریاد میزدند یهودی ، یهودی .

مرد فراری که فشنگ‌های خود را تا آخر شلیک کرده بود و می‌ترسید بدست مردم کشته شود فریاد زد : نه ، من یهودی نیستم بلکه فلسطینی هستم نفر دوم که از ناحیه‌پای چپ زخمی شده بود بلافاصله دستگیر شد هنگامی که آنهادر پاسگاه پلیس از مرگ وصفی‌تل آگاه شدند از خوشحالی‌یکدیگر را در آغوش گرفتند.

سه جوان فلسطینی می‌گفتند ما میخواستیم درهرجا کهباشد ملک حسین یا وصفی رابقتل برسانیم.

سلیمان خلیفه یکی از سه فلسطینی که بسوی وصفی‌تل تیراندازی کرده در بازجوئی فاش کرد که مقدمات این سوء قصد در بیروت فراهم‌شده‌بود.

سفینه شوروی‌در مدارمریخ قرار گرفت

جدول‌بانک رصدخانه مشهور انگلیس‌اعلام کرد که سفینه فضائی مارس-۲ شوروی پس از ششماه سفر از کره زمین اینک در مدار مریخ قرار گرفته است.

مارس-۲ سفینه بدون سرنشینی است که بوسیله دستگاههای کامپیوتر هدایت می شود ونوزدهم مامه گذشته سفر ۲۴۸ میلیون‌میلی خودرا بسوی کره سرخ آغاز کرد. علائمی که‌رادیو تلسکوپ‌های عظیم رصدخانه معروف انگلیس از مارس-۲ دریافت داشته‌اند نشان میدهدکه سفینه مریخ نورد شوروی روزشنبه وارد مدار مریخ شده است .

« سریرناردلاول» رئیس رصد خانه جدول بانک‌گفت:دستگاه های گیرنده علائم‌رصدخانه نشان میدهد که‌سفینه شوروی اینک در مدار مریخ بگردش درآمده است.

مارس-۳ سفینه مریخ نورد دیگر شوروی که ۹ روز پس از مارس-۲ به‌فضا پرتاب شده قرار است بزودی وارد مدار مریخ شود.

کارشناسان ودانشمندان امور فضائی‌غربی اظهار نظر می‌کنند که یکی از دو سفینه شوروی ممکن است کپسول یا دستگاه‌هائی که‌اززمین هدایت میشوددر سطح مریخ نصب کند. این دانشمندان میگویند : شوروی ها بافرود آوردن سفینه های خود کار درسطح کره ماه در اینکار تجربیات کافی و لازم را بدست آورده‌اند.

در جریان ربودن هواپیمای آمریکائی

اسنادسیاسی و نظامی‌ناتو بدست شورویها افتاد

لندن ـ امروز در لندن کتابی منتشر شد بنام سودای جاسوسی که در آن ادعا شده است ربودن چند هواپیمای اروپائی وامریکائی در سال گذشته توسط چریکهای عرب قسمتی از یک توطئه جهانی کمونیستی برای دست یافتن به اسرار نظامی و سیاسی «ناتو»بوده است.

در این کتاب نوشته شده که چمدان‌های حاوی اسناد نظامی و سیاسی ناتو و اسناد مربوط بیک مانور بزرگ ارتشهای پیمان ناتو که در یکی از هواپیماها ربوده شده بود بدست پلیس مخفی‌مصر افتاد و پلیس مصر نیز آنها رادر اختیار سفارت شوروی در قاهره قرار داد.

نویسنده این کتاب شخصی است بنام «ادوارد کوک ریج» که کارشناس مسائل‌جاسوسی است و تاکنون چند کتاب در باره سازمان های جاسوسی نوشته است . هنگامیکه یک هواپیمای جمبوجت امریکائی ربوده شد و در فرودگاه قاهره فرود آمد بسیاری از اسناد ومدارک ناتو مربوط به مانور بزرگی که نامش «وین‌تکس» بود بدست مصریها افتاد و این‌موضوع را بعدها «سیا» متوجه شد . مامورین «سیا» کشف کردند که اسناد مذکور را سرهنگ «سمیح شرف» رئیس سرویس مخفی‌مصر ضبط کرد و به سفارت شوروی تحویل داد .

اسناد مذکور پس از آنکه‌از آنها عکس‌برداری شد دو باره درداخل هواپیما قرار داده شدو بعدهواپیما را منفجر کردند و مقامات مصری نیز پس از آن اسناد نیمه سوخته را همراه با اظهار تاسف به‌سفارت امریکا تحویل دادند.

دهها هزار نفر درعظیم‌ترین تظاهرات ضد فاشیستی ایتالیا شرکت‌کردند

رم ـ امروز هزاران نفر از مردم سراسر ایتالیا در پایتخت این کشور گرد امدند تا بزرگترین‌تظاهرات ضدفاشیستی سالهای اخیر را برپا کنند . این تظاهرات عظیم بوسیله کمیته های ضد فاشیست برپا شد تا همبستگی مردم درمبارزه بافاشیزم بار دیگر مورد تاکید قرار گیرد . احزاب بزرك‌ایتالیا نظیر احزاب دمکرات مسیحی، کمونیست ، سوسیالیست و سوسیال دمکرات ها و همچنین سازمان مقتدر پارتیزان های زمان جنك‌از این تظاهرات حمایت می کنند .

سازمان پارتیزان های ملی اعلام کرد که ۱۱۰ هزار نفر از مردم سایر شهر های ایتالیا با ۱۷ قطار ویك هزار اتوبوس خود را به رم رسانده‌اند و هزاران نفر دیگر نیز در راه‌هستند . این‌تظاهرات از امروز اغاز شد و صف های طویل تظاهر کنندگان که در ستون های چند کیلومتری حرکت می کردند عبورو مرور را در بسیاری از نقاط مرکزی رم مختل کرد .

این تظاهرات نشانه یکنوع همبستگی بین گروه های دست چپی ایتالیا است که اخیرا دچار اختلافات شدید شده بودند .

پایان انتخابات چکسلواکی

پراک ـ مقامات چکسلواکی اعلام کردند در اولین انتخابات عمومی این کشور که بعد از حمله سال ۱۹۶۸ ارتش های پیمان ورشو انجام شد ۹۹٫۴ درصد مردم شرکت کردند . در این انتخابات مردم نمایندگان پارلمان مرکزی و شورا های شهری و محلی سراسر کشور راکه تعداد آنها از ۲۰۰ هزار نفر بیشتر بود تعیین کردند .

«گوستاو هوزاک» رهبر حزب کمونیست‌چکسلواکی در جریان اجتماعات انتخاباتی بمردم قول داد که پس از انجام انتخابات اصلاحاتی در کشور صورت گیرد .

تلویزیون
بهر
جام جهان نما
مجهز به ماسك مخصوص
که چشم‌ها را خسته نمیکند

برای اتومبیل شما
پخش صوت استریو ۸ تراك استریو بارادیودوموج AM - FM استریو و لوازم و آنتن و نصب
فقط ۱۱۰۰ تومان
پخش صوت استریو ۸ تراك برق‌وباطری برای منزل
فقط ۷۵۰ تومان
نوارکاست پرشده ۲۵ تومان نوارکارتریج‌پرشده۴۵تومان
استریودیسکو
روزولت‌شمالی‌بالای میدان ۲۵ شهریور جنب بانك رهنی فروشگاه صفحه دیسکو

از امروز فقط در
سینما ماژستیک
(خیابان شاه ـ تلفن ۶۶۸۴۶۱)
علی‌عباسی‌تقدیم میکند بهروز وثوقی
رضا موتوری
نویسنده و کارگردان مسعود کیمیائی
باشرکت فریبا خانمی
بهمن مفید
حسن شایین
مهدی
سنا
پرون ملکوتی
جلال
سرود: نصرت‌الدکنی
حر: اسفندیار منفرد زاده
حر: سازمان سینمائی پیام

دعوت مجمع عمومی شرکت بیمارستان مهر با مسئولیت محدود
از شرکای محترم شرکت بیمارستان مهر با مسئولیت محدود دعوت میشود برای تشکیل مجمع عمومی جهت مذاکره و اتخاذ تصمیم در خصوص تحصیل وام برای توسعه و تکمیل بیمارستان و تاسیس شرکت جدیدی در ساعت ۹ بعداز ظهر روز چهار شنبه ۲۴ آذر ۱۳۵۰ در محل‌شرکت بیمارستان‌مهرخیابان زرتشت حضوربهمرسانند.
هیئت مدیره شرکت بیمارستان مهر بامسئولیت محدود

حراج چینی‌های هیس درفروشگاههای کایزرادامه‌دارد

تمام‌جوانان گوش بزنگ باشند!
«مل» خواننده خوشگل و جوان که با آهنگهای دل‌انگیز خود دنیائی را تسخیر کرده است ، در آخرین شاهکار خویش دل ازعارف وعامی ، پیر و جوان میرباید و شور و نشاط به قلب‌ها راه میدهد
از فردا صبح فقط در
سینماریولی
مل
درفیلم سینماسکوپ رنگی
بخاطرعشق
باشرکت: سیلویا دیونیو ـ جیانا سرا
فرانچسکو مولا
کارلو دلپیانه
هر صاحبدلی که قلبش بخاطر عشق میطپد این فیلم را باید به بیند

گوش بزنگ باشید
برای شرکت درقرعه‌کشی
جایزهٔ ۲۵ سالهٔ
۲۵
۱۰ شب تا ساعت
۱۰ درصد دارید
بانک عمران

الکتروپمپ های لووارا
برای مصارف
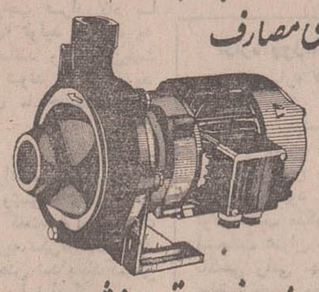
دیگ‌های بخار، منبع های تحت فشار، چاه‌های آب وانتقال نفت وگازوئیل .
فروشگاه برسفورد ـ خیابان سعدی
تلفنهای : ۳۱۵۸۱۵ ـ ۳۰۵۰۱۹ ـ ۳۱۴۲۳۱

خبرهای روز

شاهنشاه قتل وصفی‌التل را تسلیت گفتند

اعلیحضرت ملك حسین‌بن طلال پادشاه اردن هاشمی ـ عمان .

با کمال تاسف از خبر قتل نخست‌وزیر آن اعلیحضرت جناب وصفی التل هنگام انجام ماموریتی در قاهره اطلاع یافتیم . در این موقعیت تاثر ـ نگیز ضمن تقبیح این اقدام ناجوانمردانه مراتب همدردی قلبی خویش و تسلیت های صمیمانه خود را به آن اعلیحضرت و ملت برادر اردن هاشمی و به اعضای خانواده نخست وزیر فقید ابراز می ـ دارم . از خداوند قادر متعال مسئلت دارم که آن اعلیحضرت را همواره در پناه خود حفظ فرموده و توفیق بیش از پیش در تحقق بخشیدن به آرمانهای عالی خویش در تامین رفاه و سلامت ملت اردن هاشمی به آن اعلیحضرت اعطاء فرمایند

محمد رضا پهلوی

والاحضرت شاهپور غلامرضا پهلوی در اصفهان

پیش ازظهر امروز والاحضرت شاهپور غلامرضا پهلوی با هواپیمای اختصاصی وارد اصفهان شدند و در فرودگاه مورد استقبال مقامات محلی قرار گرفتند .

والاحضرت در این سفر به شکارگاه «موته» میروند وفردا کارخانه ذوب‌آهن آریامهر و آثار باستانی اصفهان رامورد بازدید قرار میدهند .

سنا فرداهم جلسه دارد

مجلس سنا ساعت ۱۲ بامداد فردا جلسه علنی‌دارد. در این جلسه لوایح دولت مطرح و مورد بررسی قرارمی گیرد .

تصمیم درباره بورس اوراق قرضه اراضی عباس آباد

دبیر کل بورس اوراق بهادار و کارگزاران بورس صبح امروز با آقای جهانشاهی رئیس کل بانك مرکزی ایران ملاقات کردند در این ملاقات مشکلات وپیشنهادهای کارگزاران بورس مورد بررسی قرار گرفت .

بعداز ظهر امروز نیزهیئت پذیرش بورس اوراق بهادار جلسه خواهد داشت و دراین جلسه درباره تعیین روزی که قرار است اوراق قرضه‌اراضی عباس آباد وارد معاملات بورس شود تصمیم گرفته خواهد شد و در همین جلسه به تقاضای‌شرکت قندشیرین خراسان که تقاضای پذیرش سهام خود را به بورس‌تسلیم مقامات بورس داشته است نیز رسیدگی خواهد گردید.

بی‌اطلاع فدراسیون به کوه نروید

فدراسیون کوهنوردی‌ایران اعلام کرد : باطلاع کلیه علاقمندان‌به‌ورزش کوهنوردی و کوهنوردان عزیز میرساند چون درارتفاعات‌البرز مرکزی برف باریده و معابر گذرگاه های کوهستان لغزنده و خطرناک‌شده‌است خواهشمند است قبل از انجام هرگونه برنامه و صعود به ارتفاعات فدراسیون کوهنوردی ایران را از مسیر و اجرای برنامه مطلع فرمایند

رئیس فدراسیون کوهنوردی ایران ـ ابوالقاسم نوروزی

تلگرام شاد باش به مارشال تیتو

حضرت مارشال یوسیپ بروز تیتو رئیس جمهوری سوسیالیستی‌فدرال‌یوگسلاوی ـ بلگراد .

بسیار خوشوقتم که بمناسبت‌سالروزاعلام‌جمهوری سوسیالیستی‌فدرال‌یوگسلاوی صمیمانه‌ترین شادباش های خود را به آن حضرت ابراز دارم و تندرستی و سلامت شخص آن حضرت ورفاه و تعالی روزافزون‌ملت‌دوست یوگسلاوی را از صمیم قلب آرزومندم .

محمد رضاپهلوی

تلگرام شاهنشاه بمناسبت سالروز آزادی آلبانی

حضرت هاکسل هی‌له‌شی صدر هیئت رئیسه مجلس خلق جمهوری خلق‌آلبانی ـ تیرانا.

بمناسبت سالروز آزادی آلبانی خوشوقتم که تبریکات صمیمانه خود را به‌آن‌حضرت ابراز دارم‌تندرستی‌وشادکامی شخص آن حضرت ورفاه ملت آلبانی را آرزومندم .

محمد رضاپهلوی

بازگشت وزیر فرهنگ‌و هنر به تهران

آقای مهرداد پهلبد وزیر فرهنگ و هنر دیشب در پایان یک هفته بازدیدرسمی از تونس به تهران مراجعت کرد.

آقای پهلبد ضمن اقامت در تونس با حبیب بورقیبه‌رئیس جمهوری و هادی نوئیره نخست وزیر تونس ملاقات کرد و یک موافقتنامه‌همکاری امضاء کرد .

مجلس یادبود شادروان فروغی

دیروزدرتالار دهخانه‌مرکزی دانشگاه‌تهران‌مجلس یادبودی به مناسبت سالگرد درگذشت شادروان محمد علی فروغی (ذکاءالملک) دانشمندو متفکر فرن‌اخیر ایران برگزار شد.

در این مجلس آقایان عبداله انتظام، دکتر عیسی صدیق ، دکترغلامعلی رعدی آذرخشی و جمعی از استادان‌دانشگاه حضور یافتند و درباره زمینه های مختلف حیات علمی و فکری وسیاسی مرحوم محمد علی فروغی بحث و مذاکره شد .

تمدید ثبت نام داوطلبان آزاد اول‌تاپنجم متوسطه

سخنگوی وزارت آموزش و پرورش اعلام داشت : بدستور وزیر آموزش و پرورش ثبت‌نام داوطلبان آزاد کلاسهای اول‌تا پنجم متوسطه تا آخر وقت اداری روز دهم آذرماه جاری تمدید شد.

سرمایه‌گذاری در تاسیسات توریستی

یک هیئت لبنانی برای اداره چادر های سران به ایران دعوت می شوند .

دیشب‌آقای سیروس‌فرزانه معاون نخست‌وزیرو سرپرست سازمان جلب سیاحان عازم لبنان شد وی در این سفر با سرمایه گذاران لبنانی وارد مذاکره خواهد شد و برای سرمایه گذاری در زمینه تاسیسات توریستی و ایجاد کازینو و اداره چادر های سران در تخت جمشید نظر آنها را جلب خواهد کرد

درجلسه امروز سنا گفته شد :

ریش مردم دست شرکت تلفن است!

★ مردم از این دستگاه دل خوشی ندارند و هرچه شرکت بگوید باید بپردازند

★ ما که نباید تا عمر داریم به شرکت تلفن بدهکار باشیم !

★ دکتر صالح گفت آموختن زبان خارجی در سنین کودکی مفید است

در جلسه علنی امروز سنا یکی از سناتورها به سخنان لیدر اقلیت مجلس در باره سناتورها اعتراض کرد و آنرا شایسته‌یك‌کشورمشروطه‌ندانسته است .

جشن

سناتور هاجر تربیت که بعنوان اولین ناطق پیش از دستور صحبت میکرد درابتدای سخنان خود راجع به بازدید نمایندگان از تخت جمشید و شرکت در برنامه نور وصدا گزارشی داد و یادآور شد برگزاری جشنهای شاهنشاهی از لحاظ سیاسی اجتماعی . اقتصادی و شناساندن تاریخ پر عظمت ایران بسیار مفید بوده است .

ناطق گفت نشریات بسیار زیبائی که وزارت اطلاعات و سایر وزارتخانه‌ها و بانکها و موسسات خصوصی انتشار داده‌اند موثر و جالب بوده‌است

اعتراض به سخنان رام‌بد

سناتور هاجر تربیت آنگاه گفت در جلسه اخیر مجلس شورای ملی آقای رام‌بد مطالبی فرموده‌اندکه ناگزیربراید پاسخ گویم

ایشان ضمن صحبت خود فرمودند رسیدگی به خرج و دخل مملکت از وظایف مجلس شورای ملی است خوب سنا هم نظارتی دارد ولی آنان از قلب ملت برنخاسته‌اند عجب است مثل اینکه ماها از کره مریخ آمده‌ایم. مقصود چیست که از قلب ملت برنخاسته‌ایم . بنده دو سه ماه بیش نیست‌که در مجلس سنا هستم و بااغلب سناتورهای وطنپرست وا خود ساخته آشنائی دارم. در راس آنها ، مهندس شریف امامی‌که از مراحل معلمی و کارمندی به مقام نخست وزیری و به مقام شامخ ریاست سنا رسیده است تشریف دارند. آقای دکتر سجادی مرحله مرحله در وزارت دادگستری از بازپرسی‌وقضاوت در دیوان کشور به وزارت دادگستری رسیدند و اکنون نیابت ریاست سنا را دارند.

پروفسور اعلم: حالا پله‌هارا برداشتند و همینطوری بالا می روند !

مطالب آقای رام‌بد واقعا زننده بود که‌گفته بود «سناتورها اغلب وزراء و دولتی بودند و صحه گذاشتن آنها بکار ها عادت ثانوی آنها شده است.»

به عقیده بنده مجالس مقننه در کشوری که با رژیم‌مشروطیت اداره میشوند مقام شامخی‌دارند و تضعیف یکی ازطرف دیگری و مطالب اهانت‌آمیز آنهم از طرف‌مجلسیان که متولی‌مشروطه میباشند صحیح نیست و من‌باز هم از ایراد این بیانات کمال تاسف را دارم .

آلودگی هوا

دکتر جهانشاه صالح ضمن ارائه نامه‌های رسیده از مردم به‌رئیس مجلس ، گفت مردم شماره ماشین هائی که‌دود میکندو شماره‌اتوبوس های دود کننده که باعث آلودگی هوا میشود در این نامه‌ها برای من فرستادند که من عین شماره‌ها را به آقای قوام‌صدری وزیرمشاور میدهم تا در اختیار آنهائی که معتقدند دود در خیابانها نیست بگذارند و متوجه گردند .

دکتر صالح ضمن تشکر از مردم اعلام کرد تا اخذ نتیجه مثبت ، مبارزه علیه آلودگی هوا را دنبال میکند.

وی همچنین گفت چندی قبل از طرف سازمان برنامه پروفسور متخصص در باره آلودگی هوا از آمریکا بتهران آمد و مطالعاتی‌در باره آلودگی هوای تهران بعمل آورد و در بازگشت به آمریکا بروشوری در ۵۰ صفحه تهیه و برای سازمان‌برنامه‌فرستاده است. این بروشور را قائم مقام سازمان برنامه همراه نامه‌ای برای من فرستاد و یادآور شد کمیسیون مخصوصی در سازمان برنامه تشکیل شده است وبه پیشنهادات دراز مدتی که کمیسیون مبارزه با آلودگی محیط مجلس سنا به‌دولت داده شده است رسیدگی میکند و قرار شد در برنامه پنجم بودجه لازم جهت مبارزه با آلودگی محیط در نظر گرفته شود.

تدریس زبان خارجه

سناتور دکتر جهانشاه صالح‌آنگاه گفت اخیرا سمیناری راجع به تدریس یا عدم تدریس زبان‌فارسی در مدارس تشکیل شده است و این سمینار‌در قطعنامه خودتدریس زبان خارجی را در کودکستانها و دبستانها مفید ندانست در صورتی که به عقیده من محل تدریس‌زبان خارجی برای اینکه به نتیجه مثبت برسند، کودکستان و دبستان‌است.

مساله تدریس زبان خارجه در دبستانها، در ممالک مختلف‌مطالعه شده و پس از بررسیهائی باین نتیجه رسیدند که زبان خارجی‌را هرچه زودتر در کودکی تدریس نمایند نتیجه بهتری بدست‌خواهند آورد . زیرا روانشناسان ثابت کرده‌اند کودک تا ۱۲ سالگی استعداد مخصوصی‌برای فراگرفتن زبان خارجه دارد .

ناطق یادآور شد چند سال قبل در شیکاگو کنگره‌ای از ۱۶۰۰ متخصص تدریس زبان تشکیل‌شد که ۶۹ کشور هم شرکت داشتند ونتیجه گرفتند که‌در کودکستانها ودبستانهای آمریکازبان اسپانیولی و فرانسه تدریس شود.

دکتر صالح در پایان سخنان‌خود گفت شک نیست زبان فارسی شیرین‌ترین زبانهاست وباید قبل از هرزبان تدریس شود تا جوانان بتوانند از ادبیات بی‌نظیر کشور استفاده کنند . البته تدریس زبان خارجی در مدارس مانع تدریس زبان فارسی که ضروری است نمیشود.

یادی از فروغی

سناتور محسن خواجه‌نوری سومین ناطق پیش از دستور بود که از تشکیل مجلس‌بیاد شادروان محمد علی فروغی در کتابخانه مرکزی‌دانشگاه تهران یاد کرد و گفت در این مجلس پیرامون مقام شامخ علمی ادبی و سیاسی آن شادروان‌سخنانی ایراد گردید و آقایان عبداله انتظام دکتر صدیق ، دکتر رعدی، مجتبی مینوی و حبیب یغمائی در سخنان خودخاطرات دلچسبی که از آن شادروان داشتند بیان داشته و چکیده‌آن حکایت از صلح‌دوستی، اعتقاد به موسسات بین‌المللی اقدام‌در تحکیم مبانی جامعه ملل. وتابع شهریور ماه و اقداماتی که جهت تسکین نگرانی مردم کرده بود روشن‌بینی در انتقاد قراردادی که باعث تخلیه نیروی متفقین شش ماه بعد از خاتمه جنگ بوده است میکرد .

سناتور محسن خواجه‌نوری گفت تجلیل و برگزاری مراسم یادبود مردی که استادی‌عالیقدر، ادیب، فیلسوف، محقق سبب میشود که خدمتگزاران بخدمت تشویق شوند .

مشکل تلفن

سناتور پروفسور جمشید اعلم‌نیز درنطق قبل از دستور خودشکایت مردم از وضع تلفن را مطرح کرد وضمن انتقاد از شرکت تلفن گفت قبض‌آبونمان‌تلفن برای‌من فرستادند که ملاحظه میفرمائید (ناطق آنرا نشان داد). در زیر قبض آبونمان ماه گذشته که برای من فرستاده شده استو حتما برای همه شمانیز ارسال گردیده نوشته‌اند (بدهی شما بابت آذر و دی ۴۸ مبلغ ۴۷۶ ریال که باید آنرابپردازید).

من باشرکت تلفن تماس گرفتم وبا مراجعه به پرونده معلوم شدکه این پول را بموقع خود پرداختم ورسیدهم گرفتم خوشبختانه رسید را نگهداشتم‌و معلوم نیست هزاران مردم دیگر آیارسید را نگهمیدارند ویانه و اگر نگهمیدارند بایدمجددا بپردازند مردم از این دستگاه دل خوشی ندارند ولی باید تحمل گلاهبرداری آنها را هم بکنند این چه معنی دارد. البته ریش مردم گیر تلفن است‌وهرچه شرکت‌بگوید باید بدهند.ماکه نباید تاعمر داریم به‌شرکت تلفن بدهکار باشیم.

من از رئیس سنا تقاضا دارم برای‌رسیدگی‌باین موضوع‌کمیسیون پست و تلگراف بریاست تیمسار یزدان‌پناه تشکیل شود تا مردم از این گرفتاری نجات پیدا کنند.

بررسی لوایح

در جلسه علنی امروز سنا که بریاست آقای شریف امامی اداره میشد لوایح اجازه پرداخت مزایای ویژه‌به‌افسران و درجه‌داران ارتش شاهنشاهی، موافقت نامه فرهنگی بین دولت‌شاهنشاهی ایران و دولت جمهوری اندونزی ، توسعه صنعت گاز، موافقت نامه همکاری بین دولتین شاهنشاهی ایران و اتحاد جماهیر شوروی سوسیالیستی در زمینه تعلیمات‌حرفه‌ای‌مطرح و مورد بررسی قرار گرفت و به تصویب رسید.

در همین جلسه تائید تصویبنامه هیات وزیران‌دائربادغام وزارتخانه صنایع ومعادن و چند تصویبنامه دیگر مطرح و مورد بررسی قرار گرفت.

ژنرال خالد رئیس ستاد ارتش‌اردن که همراه نخست‌وزیراردن در قاهره بسر میبرد پس‌از کشته شدن وصفی‌التل به‌کلانتری حوزه نیل‌رفت‌تادربازجوئی از چریکهائی‌که نخست وزیر اردن را به قتل رسانده بودند شرکت کند .

در عکس ژنرال خالد هنگام‌خروج از کلانتری دیده میشود. عکس رادیوئی اطلاعات

همسر وصفی‌التل : حالا راحت شدید ، عرب ها ؟

قاهره ـ منابع پلیس در قاهره فاش کردند که یک بمب پشت‌یکی از ستونهای سالن هتل مشرابتون، بدست آمده است . در این محل بود که وصفی‌التل بقتل رسید.

متخصصین فنی از کار انداختن بمب. پیش از انفجار آنرا ازپشت ستون خارج کردند. مقامات‌امنیتی مصر اعلام کردند که عاملین سوء قصد به وصفی‌تل سه مرد مسلح بنام‌های منظر سلیمان خلیفه ، جواد خلیل بغدادی و عزت احمد رباح هستند که‌اینک تحت‌بازجوئی مداوم قرار دارند.

همسر وصفی‌تل با مشاهده جسد خون‌آلوده شوهر که در یک پتوی سفید رنگ پوشیده بود فریاد دهشتناکی برآورد و این سخنان را در حالی که بشدت می‌گریست برزبان راند :

«حالا راحت شدید ، عرب‌ها ؟ او سپس در حالیکه به عربها دشنام می‌داد دچار ضعف شد و تعادلش را از دست داد

اسامی زلفعلی و گداعلی در شناسنامه‌ها ممنوع شد

مدیر کل ثبت احوال دستورداد به تشریفات زائد در این اداره پایان داده شود و بکار بردن اسامی نامانوس مانند حسین‌پره ، شیرعلی ، شاطر محمد ، گداعلی، زلف‌علی در ردیف اسامی مجاز ممنوع گردید.

مدیر کل ثبت احوال امروز در مصاحبه‌ای اظهار داشت که برای حذف تشریفات از تجربیات کارشناسان ثبت احوال استفاده شده و آنها در سمیناری نحوه دگرگونی سازمان اداره آمار را بررسی و قطعنامه‌ای در هفده‌ماده صادر کردند .

بموجب لایحه جدید ثبت احوال، ایران به چهارصد واحد سجلی ثابت تقسیم گردیده و تمام امور ثبت احوال بدست این واحدها سپرده خواهد شد.

براساس این لایحه سپاهیان انقلاب رابطه بین مردم روستاهاو نقاط دور از مرکز و ماموران‌ثبت احوال خواهند بود.

سجل نوزاد

وی گفت : به نوزادان تا شش ماهگی کارت شناسائی داده‌میشود و شناسنامه‌ها هر ده سال یکبار تغییر می‌کند وعکس جدید روی‌آن الصاق می‌شود وشناسنامه مردگان جمع‌آوری می‌گردد.

دادن رونوشت شناسنامه‌در آمار منسوخ میشود و وقایع چهارگانه در اسنادسجلی‌که بصورت‌بایگانی های منظم نگاهداری خواهد شد ثبت میشود .

صدور شناسنامه برای افرادی که آنرا مفقود کرده‌اند در مدت بیست و چهار ساعت عملی شده وبا این اقدامات‌مردم ازسرگردانی خلاص میشوند.

رونوشت شناسنامه

مدیر کل آمار گفت : در حال حاضر روزانه ده هزار رونوشت شناسنامه که صدور آنها منع‌شده ونباید از مردم مطالبه شود در آمار صادر میگردد .

مدیر کل آمار گفت : در بسیاری از مناطق کشور اصول و آداب خاصی وجود دارد که برای‌تشکیل این اصول باید روحیات مردم دگرگون شود. بطور نمونه دراپهر زنجان بعضی افراد برای‌فرزندان خود تاسه سال نشوند شناسنامه نمیگیرند آنها عقیده دارند کمبرای کودک پس از رفع بیماری‌سرخک، مخملک ، وآبله باید شناسنامه گرفت واز این قبیل مشکلات در سراسر کشور دامنگیر ماموران آمار است که با قانون جدیدباید رفع شود.

جمعیت ایران

مدیر کل گفت: جمعیت ایران‌به موجب آخرین آمار بیست و نه میلیون و سیصدهزارنفر است و قانون جدیدبایدبرای رفع‌احتیاجات آماری این مردم جوابگو باشد . بموجب این قانون کلیه شناسنامه ها جمع‌آوری و بجای آنها کارت شناسائی بمردم داده میشود ودر این کارت‌ها احوال شخصی به اختصار نوشته شده و تفصیل احوال در اسناد سجلی که‌بایگانی میشود نگاهداری میگردد.

۳۰ خواننده ، شاعر و آهنگساز

روزشنبه شکایت خودرا ازضبط کنندگان کاست‌به‌دادگستری تسلیم میکنند

سی نفر از خوانندگان ، شعرا و آهنگسازان شنبه آینده‌بطور جمعی به دادگستری میروند تا از گروهی که آهنگ هایشان‌را بدون اجازه آنها روی نوار و بصورت «کاست» ضبط و به فروش میرسانند شکایت‌کنند.

با انتشار تصمیم مهستی ، رامش وآغاسی‌درمورد شکایت آنان‌درهمین‌زمینه‌به‌دادگستری، امروز علی نظری و خانم‌گیتی نیز ضمن تماس تلفنی‌بااطلاعات گفتند که تصمیم دارند به اتفاق سایر خوانندگان وشعرا و آهنگسازان به دادگستری بروند وازمشکلاتی که‌برایشان پیش آمده است به مقامات قضائی شکایت کنند .

گیتی

اظهارات علی نظری

علی نظری گفت :

از مدتی قبل ترانه ها وآهنگ های خوانندگان معروف بدون اجازه آنان بوسیله گروهی روی نواربه صورت «کاست» ضبط و به‌بازار عرضه میشود.

این امر سبب شده است که وضع مالی خوانندگان ، شعرا و آهنگسازان که از این‌طریق کسب درآمد میکنند دچار تزلزل گردد .

علی نظری اضافه کرد : همه آهنگ های ما را «کاست» می کنند و به قیمت ارزان می ـ فروشند و همین امر باعث شده است که شرکت های «صفحه پرکنی» نتوانند صفحه هائی را که به موجب قرار داد با «خوانندگان» تولید میکنند به فروش برسانند و از این‌بابت متضرر می شوند و از خرید آهنگ های ما خودداری می‌ـ ورزند .

گیتی

گیتی خواننده رادیو نیز در یك گفت وشنود تلفنی به خبرنگارما گفت: قرارداد آهنگ «دل من گریه نکن»را که‌اخیرا از رادیو پخش شد بایك کمپانی صفحه پرکنی امضاء کردم هنوز این کمپانی صفحه را ،ببازار عرضه نکرده است که به صورت نوار «کاست»بدون‌اجازه من به بازار آمده است .

گیتی اضافه کرد : بعدازظهر دیروز هنگامی که از چهارراه امیراکرم میگذشتم متوجه‌شدم که آهنگ «دل من گریه نکن» که هنوز صفحه‌نشده است‌پخش میشود رادیو اتومبیلم را روشن کردم موزیك نداشت اتومبیل خود را کنار خیابان پارك کردم وبه مغازه‌ای که آهنگ ازآنجا به گوش میرسید رفتم و با تعجب دیدم که آهنگ جدیدم روی نوار«کاست» ضبط شده وبرای فروش عرضه میشود .

گیتی در مصاحبه خود با خبرنگار ما گفت که وی نیز همراه گروه خوانندگان‌وشعرا و آهنگسازان صبح شنبه برای تسلیم شکایت بدادگستری می روند .

اداره روزنامه اطلاعات

در شماره ۱۳۶۵۷ مورخه ۵۰/۹/۶ از قول اینجانب خبری مبنی بر تجدید نظر در وضع تاکسیرانی از نقطه نظر نرخ و تعداد مسافر درج شده بود با توجه باینکه اولا مطالب مذکور مطلقابوسیله اینجانب عنوان نشده و ثانیا تاکسی رانی تهران در حال حاضر مسیر معینی را طی میکندکه بامقتضیات‌فعلی منطبق بوده و نیازی به تجدید نظر ندارد از این رو خواهشمند است دستورفرمایند برابر ماده ۹ قانون مطبوعات موضوع رادر اولین‌شماره آن روزنامه تکذیب کنند.

رئیس اداره‌راهنمائی‌ورانندگی
سرهنگ شیرانی

درکنفرانس بین‌المللی کار نمایندگان ۲۵ کشورآسیا و ۵ کشور بزرك شرکت می‌کنند

۹ وزیر کار کشورهای آسیا به تهران می آیند

★ روزسیزدهم آذرکنفرانس بین‌المللی کار در تهران تشکیل میشود

وزیر کار امروز اعلام کرد کنفرانس بین‌المللی کار با شرکت نمایندگان ۲۵ کشور اسیائی و۵ کشور بزرك موسس سازمان روز سیزدهم آذر باپیام شاهنشاه در تهران تشکیل می شود .

آقای نخست وزیر طی نطقی که ایراد خواهد کرد سیاست اقتصادی و اجتماعی کشور راو پیشرفتهائیکه دردهه گذشته پیدا شده تشریح خواهد کرد در این کنفرانس ۹ وزیر کار کشور های آسیائی حضور خواهند داشت .

از چین کمونیست که ده روز پیش بعضویت این کنفرانس درآمده دعوت بعمل آمد که نماینده خود را به تهران‌اعزام دارد . در این کنفرانس مدیر کل دفتر بین‌المللی کار درباره بررسی فعالیت های این سازمان و مسائل و مشکلات مربوط به الحاق پاره‌ای از مفاد ونامه هاو سطوح حداقل زندگی‌برای کلیه صنوف کارگران و ارتباط آن‌با درآمد سرانه و همچنین وضع پیشرفت نیروی انسانی در آسیا گزارشی به کنفرانس خواهد داد .

از هر کشور نماینده کارگر وکار فرما ،هردوشرکت‌خواهند کرد . علاوه بر نمایندگان فوق نمایندگان سازمانهای مختلف دولتی و غیر دولتی نیز شرکت دارند از سازمان ملل، سازمان خواربار کشاورزی یونسکو ، بانك ترمیم وتوسعه صندوق بین‌المللی پول ،سازمان بهداشت جهانی،ودیگر سازمان های جهانی نیز نمایندگانی به کنفرانس اعزام خواهند داشت.

مدیر کل در همین گزارش در مورد لغو کار اجباری رفع تبعیض در اموراستخدام‌اشتغال، بازرسی کار در صنعت‌و تجارت، بازرسی کار در سرزمینهای غیر مستقل ، حمایت از مزد ، تعیین حداقل مزد ، نیز گزارش مبسوطی خواهد داد .

کلاسهای آزاد دانشگاه توسعه یافت

دانشگاه تهران اعلام کرد که برای استفاده‌از امکانات‌دانشگاهی وافزایش سطح معلومات عمومی افراد جامعه،برای‌توسعه کلاسهای دانشگاهی آزاد اقدام کرده است ودر این کلاسها همه علاقمندان میتوانند شرکت نمایند.

مدت تدریس در این کلاسها شانزده جلسه در هرنیمسال برای واحد تعیین شده است . تحصیل در این کلاسها ارزش دانشگاهی واستخدامی ندارد و فقط برای افزایش و نوکردن معلومات در رشته‌های مورد نیاز مملکت است.

۲۳ رشته فعلا در این کلاسها تدریس میشود این شیوه کلاسهای آزاد دانشگاهی که بوسیله‌برجسته ترین ودرضمن مجرب‌ترین‌استادان تدریس‌میشوددربسیاری ازدانشگاه های جهان مرسوم‌است ودرحقیقت فرصتی استبرای فارغ‌التحصیلان قدیمی دانشگاهیاافراد بدون‌مدرک تحصیلی که خود را درجریان آخرین تحقیقات علمی قرار دهند.

از داوطلبان این کلاسها ۶۰۰ ریال برای یک واحد درسهای نظری و ۷۵۰ ریال برای دروس آزمایشگاهی اخذ میشود.

برای کمك به جمعیت ملی مبارزه‌باسرطان
حساب شماره ۷۷۵۵۵ درکلیه بانکهای سراسرکشور دراختیار شماست

انجام امتحانات تستی بوسیله ماشین‌های محاسباتی

فرهنگی خوارزمی

(یکی از دبیران خوارزمی به سئوال دانش‌آموز شرکت کننده در امتحانات تستی کلاسهای آمادگی روزپنجم آذرماه جاری پاسخ لازم را میدهد.

گروه فرهنگی خوارزمی اخیرا سیستم امتحانات تستی را در سطح متوسطه و درتمام کلاس ها پیاده‌کرده و باین ترتیب‌علاوه براینکه‌دانش‌آموزان‌در طول‌سال امتحانات‌معمول‌خودرا میگذرانند بااین سیستم امتحانی نیز آشنا شده‌و ضمنااولیاء دانش‌آموزان نیزبطورمرتب هرماهه درجریان امرتحصیلی فرزندان خود قرار میگیرند . از طرف دیگر گروه فرهنگی خوارزمی این سیستم امتحانات راعینا مطابق‌آنچه که درکنکور سراسری‌انجام میگیرد برای کلاسهای آمادگی کنکور خود نیز پیاده کرده است بااین ترتیب دانش‌آموزان‌به چگونگی امتحان کنکور سراسری کاملا وقوف پیداکرده‌وپس‌از گذراندن چند امتحان با نحوه برگزاری امتحانات‌آشنائی‌حاصل‌مینمایند.

روز جمعه ۵ آذر ماه جاری از کلاسهای آمادگی کنکور این امتحان بعمل آمد که در عکس های فوق دانش‌آموزان در حال گذراندن امتحان دیده میشوند.

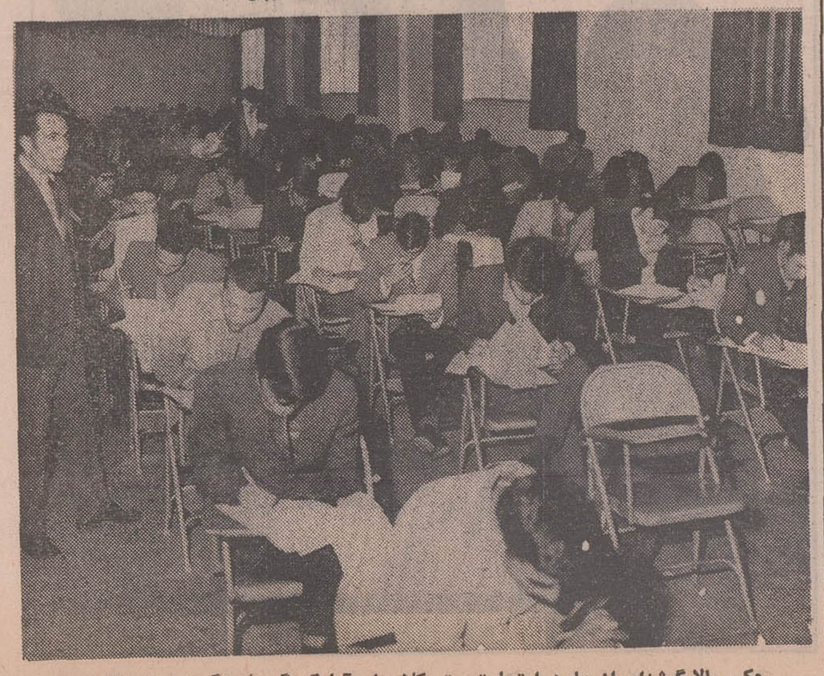

عکس بالا گوشه‌ای از جلسه امتحان‌تستی کلاسهای آمادگی گروه‌فرهنگی‌خوارزمی‌راکه‌بنحوه امتحان کنکور سراسری انجام میشود نشان میدهد.

به‌تمام متقاضیان حج گذرنامه داده میشود

بقیه از صفحه اول

مقرر تسلیم نمایند از مقامات مسئول خواسته شد تسهیلات لازم برای قبول مجدد تقاضا و اعزام کلیه‌متقاضیان زیارت خانه خدا را فراهم نمایند و ضمنا با توجه به ضرورت استطاعت‌مالی زائرین هریک مبلغی برای‌کمک بامور دینی و تامین رفاه‌بیشتر معاودان ایرانی رانده از عراق و توسعه آموزش و پرورش و امور عام‌المنفعه پرداخت نمایند.

دبیرخانه کمیسیون حج با توجه به‌تصمیم‌کمیسیون‌مذکور پیشنهاد نمود که در اجرای این تصمیم هریک از زائرین مبلغ سی‌هزار ریال برای تامین این منظور پرداخت نمایند .

دوماه ترك خدمت کارمند رامستعفی نمیکند

بقیه از صفحه آخر

شورای سازمان امور اداری با بررسی‌نظریات‌اعلام‌شده‌شاکی‌چنین رای داد که در ماده ۶۵ لایحه قانون استخدام کشوری تصریح شده است در صورتیکه مستخدم رسمی مدت دو ماه بدون اطلاع وعذر موجه در محل خدمت خود حاضر نشود از تاریخ‌ترک خدمت مستعفی شناخته شده و مانند مستخدم مستعفی با وی رفتار میشود ومستفاد ازاین‌ماده وتبصره ذیل آن اینستکه برای مستعفی شناختن مستخدم رسمی‌که درمحل خدمت خود حاضر نشده ، تحقق دوشرط ضرورت دارد : یکی ندادن اطلاع و دیگری‌نداشتن‌عذر موجه ، بنا براین مطابق محتویات پرونده و توضیحات نماینده وزارتخانه مزبور شاکی‌بموجب‌نامه تقاضای یکسال مرخصی بدون حقوق و نیز بموجب نامه دیگری تقاضای انتقال بشهرستان دیگری راکرده است و نتیجتا بدینوسیله وزارتخانه را از وضع خود مطلع ساخته لذا نمیتوان عدم حضور نامبرده را درمحل خدمت ترک خدمت بدون اطلاع تلقی کرد و وضع اورا منطبق با ماده ۶۵قانون استخدام دانست بنا بمراتب فوق شاکی کماکان مستخدم وزارتخانه مزبور شناخته میشود وبایستی وضع اورا از لحاظ امادگی یا اشتغال بکار بر طبق مقررات‌روشن نمایند .

پیش بینی هوا

هوای‌استان های آذربایجان نیمه‌ابری، گاهی ابری‌همراه با بارندگی بخصوص در ارتفاعات هوای سواحل دریای مازندران نیمه ابری گاهی ابری همراه با بارندگی هوای تهران کمی تا قسمتی بری‌همراه با باد نسبتاشدید در سطح زمین . هوای‌بقیه نقاط‌صاف همراه با مقداری ابرپیش‌بینی میشود.!

بمناسبت «هفته سرطان» بیماران سرطانی و پزشکان متخصص سخن میگویند

من، فردا خواهم مرد!

علی کرمی
بیمار سرطانی

بیماری سرطان بعنوان «غمناکترین جبر بشری» از سوی **آرتورمیلر** در یك گفت و شنید عنوان شده است . این «جبر» که بصورت غول مرك جلوه‌گر شده است ـ خوشبختانه ـ در مصاف با دانش بشری ، هرروز پاپس می‌گذارد و اینك در دانایی‌هایی که بدست آمده‌است ، نوید بخش است. اما از آنجا که تلخی‌های سرطان بیشتر از ناآگاهی‌های مبتلایان است ، این غمنامه را از زبان «علی کرمی» بیمار سرطانی مخصوصا چاپ می‌کنیم تا همه دریابند که اگر در موارد مشکوك فورا به پزشك مراجعه کنند ، سرطان برای همه غول مرك و «غمناکترین جبر بشری» نخواهد شد .

من در برزخ زندگی میکنم در لحظاتی بین مرك و زندگی ودر کنار کسانی که دیدارشان باآفتاب ، وعده‌ای است که چه بسا فردا صورت نگیرد و همه چیز همین لحظه و همین جا برایشان پایان یابد... آخر شما نمیدانید سرطان این بیماری لاعلاجی که بجان من افتاده چقدر بیرحم است . . .

مردی که با لحن اندوهبار با نویسنده اطلاعات سخن میگوید ، در ۳۸ سالگی آخرین برگ دفتر زندگیش را به گونه‌ای بی‌پیرایه ورق میزند و بقول خودش آنچه را که عمری در سینه نگه داشته، بی‌چشمداشت ، حتی یک تاسف با شما در میان میگذارد .

علی ـ کرمی تاهمین چهار ماه پیش مثل من و شما و مثل میلیون ها نفر انسان دیگر زندگی عادی ولبریز از رویداد های تلخ وشیرین داشت .صبح ها با امید بسیار به سرکار میرفت وشبهابا اشتیاق دیدار همسروفرزندانش بخانه باز میگشت. از زبان خودش مینویم:

«فکرش را هم نمیتونستیم بکنیم ... سلامتی بود و تاوقتی که بود و قدرتش را داشتم اصلا نمیتوانستم فکر کنم یک روزیا این وضع گوشه آسایشگاه می‌افتم و حتی نزدیکترین کسانم که بدیدنم می‌آیند با دیدن زخم های علاج ناپذیر چهره‌ام رو برمیگردانند و یا برحسب دل‌سوزی برایم اشک میریزند ... بله آقا ، وقتی بلا می‌آید بسن و سال و زن و فرزند آدمی رحم نمی‌کند .

یکشب خوابیدم ، صبح که بیدار شدم دیدم برجستگی بسیار کوچکی طرف چپ صورتم پیدا شده است ، فکر کردم کورک است و بزودی سرباز میکند ، اتفاقا هم سرباز کرد ولی خوب نشد ، پوسته روی برجستگی افتاد وبعد هر روز که ازخواب بلند شدم دیدم زخم پیشرفت بیشتری کرده است فقط چهار ماه ، بله چهار ماه طول‌کشید که صورت من باین روز افتاد، نگاه کنید به‌بینید سرطان چه بسر من آورده است ؟ میدانم چندش‌آور است ، شاید همچند روز اشتهای خود را از دست بدهید ولی ترا بخدا نگاه‌کنید ببینید چه بسر من آمده است؟» پیشرفت، سریع و بی‌امان بوده است ،چهار ماه برای‌این پیشرفت سریع باید فرصت کوتاهی باشد .

دکتر مصطفی مخلصی ، جراح سرطان میگوید :

ـ البته از لحظه‌ای که بیمارزخم را دیده است بیش از چهار ماه نمیگذرد ، ولی تردیدی نیست که روزهای امید و ساعات تلخ نومیدی ....

است ... اما ، من میدانم .من بخوبی میدانم که سرطان در همه‌وجود من‌رخنه‌کرده است، من میدانم که اگر از خودم هم بتوانم بگریزم از سرطان نمی‌توانم بگریزم ، ولی چه میشود کرد بگذار این پرستار های مهربان فکر کنند تلاشی را که برای پنهان داشتن حقیقت ازما میکنند ، شکست نخورده‌است.

ایران رضوی ، ناظمه فنی آسایشگاه سانترال در پاسخ‌این سئوال که چرا واقعیت سرطان را ازبیماران‌خود پنهان میکنید؟ میگوید :

ـ تجربه تلخی داریم ،بیماران سرطانی وقتی با واقعیت‌بیماری خود آشنا شدند ، از همه چیز بیگانه میشوند ، کافی است به آنها بگوئید سرطان دارید بلافاصله تصمیم میگیرند معالجه خود را نا تمام بگذارند و از بیمارستان مرخص شوند .بنظر آنها سرطان یعنی مرك و چون مرك را در یکقدمی خود فرض میکنند میگویند ما که مردنی هستیم چرا رنج معالجه راتحمل کنیم .

***

علی کرمی آرام آرام گریه میکند ، به او یاد داده‌اند که سکوت آسایشگاه را باحترام دیگران نباید شکست ،بنابراین اشك میریزد ولی یارای ناله کردن ندارد ،از او میپرسم : در اینجا لحظات را چگونه می گذرانی ، چطور تفریح میکنی ؟ ووقتی نزدیکانت را که‌بدیدارت می آیند می بینی چه حالی داری ؟

با دست اشکهایش را پاك می کند و میگوید :

ـ تفریح؟ ملاحظه میکنید که درآسایشگاه تلویزیون هم‌نصب شده است ، ولی خوب به‌چهره بیماران نگاه کنید آیاهیچکدام به تلویزیون توجه دارند ؟ ... می بینید که نه ، تفریح‌دراینجا خلاصه میشود ، در خود فرورفتن و به آینده فکر کردن ... . آینده‌ای که برای خیلی ها لبریز از امید است و برای کسانی‌چون من که‌میدانندرفتنی هستند غم افزاو سرشارازپوچی.. از آن گذشته درد های‌توانفرسا فرصت تفریح به کسی نمیدهد. اینجا مورفین هم فقط ۲۰ دقیقه تاثیر دارد ، پس از ۲۰ دقیقه درد از سر نو شروع میشود و فریاد آدمی را به آسمان می برد ... دیدار نزدیکان هم الم‌بار و حسرت آفرین شده است... تمام مدت چشم براهیم که کسی بملاقاتمان بیاید ، ولی وقتی می آیند می بینیم بی خودی باعث زحمت‌آنها شده‌ایم ... چه‌فایده که همسر و فرزند آدمی‌هرروز شروع بیماری از دو سال پیش بوده است ،ولی بیمار یا نخواسته قبول کند و یا مراجعه به‌پزشک را از امروز به فردا حواله کرده است و یک وقت متوجه وخامت حال خود شده که درواقع دیر شده بوده است . اکثراین بیماران نمی‌دانند که سرطانی هستند ودیرتر متوجه نوع بیماری خود میشوند...

★★★

...اما علی کرمی همه چیز را میداند ، حتی میداند که مرگ برای بلعیدن او دهان باز کرده است و بالاخره روزی او رابکام خود خواهد کشید :

ـ دکتر ها و پرستارها ، همه مهربان هستند آنها سعی میکنند ما هرگز متوجه نوع بیماری خود نشویم ، اینجا کمتر کسی میداند که سرطانی است ولی تازه اگر هم بفهمد نمیخواهد واقعیت را قبول‌کند. به‌آنها حق بدهید،مرگ واقعیتی نیست که‌بشودآنرا ساده‌پذیرفت درسینه این انسانهای محروم ، قلبی وجود دارد که هر طپش آن وداعی است با زندگی ،با حیات و با دلبستگیها ...چطور میشود کسی خود را راضی کند که مردنی است و مرگ از همه چیز بیشتر باو نزدیک است ،چهار ماه برای‌این پیشرفت سریع باید فرصت کوتاهی باشد .

دکتر مصطفی مخلصی ، جراح سرطان میگوید :

ـ البته از لحظه‌ای که بیمارزخم را دیده است بیش از چهار ماه نمیگذرد ، ولی تردیدی نیست که شاهد زشتی بیشتر شوهر وپدر خود باشند ؟

★ **معالجه صد در صد**

دکتر مصطفی مخلصی درپاسخ‌این‌سئوال که‌معالجات شما تا چه‌اندازه سودمنداست میگوید :

ـ ما تلاش میکنیم که آنها بیشتر زنده بمانند ، شیوه های گوناگون درمانی گاهگاه تا ۵ سال مرك حتمی آنها را بتاخیر میاندازد و این برای کسانی که آرزوی یکروز زندگی دارند فرصت زیادی است ... ازسوی دیگربسیاری ازسرطانهاوقتی بموقع‌تشخیص داده شود صد در صد علاج پذیر است .

دکتر مصطفی مخلصی‌میگوید: تنها حسن سرطان اینست که مسری نیست و گرنه بشر با بزرگترین بلیه روبرو میشد ، سرطان که انواع گوناگون دارد بیشتر در فاصله سنین ۴۰ تا ۶۰ سال ظاهر میشود ، ولی این قاعده نیست، مواردی‌یافت میشود که حتی یك کودك‌یك ساله هم به سرطان مبتلاشده است .

علی کرمی ، برای گفتن ، حرفهای فراوانی دارد :

ـ سرطان در سنین بالا گریبانگیر آدمی میشود ، ولی در همین بخش پهلوئی کودکی مبتلا به سرطان خون است که فقط دو سال دارد . یکبار کلیه او را عمل کردند و حالا هم تحت‌مداوا است . مادرش از بس فکر کرده مریض شده است و الان در اصفهان در یك بیمارستان بستری است ، اسم این بچه « مهدی عندلیب»است و باآنکه دو سال دارد هنوز حرف نمی‌زند ، او هم به آسایشگاه عادت کرده است ، دیگر بهانه پدر و مادر را نمی‌گیرد و دوست دارد بیشتر با پرستار ها زندگی کند .

علی کرمی تا در خروجی بیمارستان همراهم می آید ، وقتی دستهایش را فشارمی‌دهم ، میگویم : علی نا امید نباش صدها دانشمند درسراسر جهان زندگی‌شان را بر کف دست گرفته‌اند تا چاره این درد را پیدا کنند ، کسی چه میداند شاید همین‌فردا، همین امسال شاید هم سال دیگر ، پوز خندی میزند و میگوید : داروی سرطان کشف شد و تو هم نجات یافتی ...

ـ خدا حافظ ، شاید آری ، شاید هم نه !

این کودك ۲ ساله هم از سرطان در امان نمانده است . سرطان خون ماههای درازی است که مهدی کوچولورادر آسایشگاه سرطانیها بستری کرده است .

روزهای امید و ساعات تلخ نومیدی ....

نخستین گام را خودتان بردارید

دانشمندان سرطان شناس عقیده دارند : درست است که سرطان پیشرفته را علاجی نیست ، ولی باید مردم بدانند که تنهاراه نجات ، کوشش در تشخیص بموقع است. در این صورت باوسائل گوناگونی‌که‌امروزه در دسترس است بی شک سرطان رامیتوان در مراحل ابتدائی متوقف ودرمان کرد .

بهمین جهت در جهاد علیه سرطان‌مهمترین واساسی ترین قدم آشنا کردن مردم نسبت به چگونگی بروز سرطان ، مراجعه به پزشک واهمیت لزوم تشخیص بموقع این بیماری است . در کتاب « تشخیص بموقع سرطان » نوشته آقایان دکتر ربانی و دکتر شریعتمداری آمده است :

متاسفانه ترس و هراس جامعه از این بیماری باعث شده است که مردم از گفتگو درباره آن بیم دارند و حتی برخی خیال وجود آنراهم بخود راه نمی دهند و ازاینرو در موارد مشکوک از مشاوره با پزشک خودداری مینمایند تا مبادا وجوداین بیماری در آنها حقیقت پیدا کند! غفلت در مراجعه منظم و مرتب به پزشک یکی از دلائلی است که اغلب بیماری سرطان در مراحل‌پیشرفته یعنی در مواقعی که علاجی بر آن مترتب نیست تشخیص داده میشود .

بنا براین در جهاد علیه سرطان مهمترین و اساسی‌ترین قدم آشنا کردن مردم به مراجعه نمودن منظم به پزشک و اهمیت لزوم تشخیص بموقع این بیماری است وهرچه زودتر پزشکان به تشخیص نائل آیند سلاح پزشکی آنها برنده‌تر وقاطع‌تر خواهد بود . در این جهاد پزشکان‌ومردم متقابلا مسئولیت خطیری داشته و بهمکاری و کمک یکدیگر نیازمندند.

مبارزه باسرطان در ایران

جمعیت ملی مبارزه با سرطان بمنظور تقویت موسسات درمانی کشور و تشخیص بموقع ودرمان بیماری سرطان و آموزش همگانی در فروردین‌مادر سال ۱۳۴۶ بامر علیاحضرت شهبانو فرح پهلوی تشکیل گردید .

این جمعیت تحت ریاست سرکار علیه بانو فریده دیبا قائم‌مقام ریاست عالیه‌جمعیت اداره میشود .

کمک و مساعدت مالی به موسسات علمی و درمانی سرطان در کشور ، ایجاد پایگاه های تشخیص بموقع سرطان دهان زهدان و پوست ، احداث آسایشگاه مخصوص بیماران سرطانی در مرکز و استانها ، تهیه و توزیع نشریات در زمینه آموزش همگانی و آموزش فنی مخصوص پزشکان ، ایجاد شعب جمعیت دربرخی از استانها از اهم اقدامات سودمنداین جمعیت بوده است .

هرسال دو میلیون نفر قربانی سرطان میشوند

برحسب آماری که سازمان بهداشت جهانی در سالهای اخیر منتشر کرده است هر سال متجاوز از دو میلیون نفردر دنیا از بیماری سرطان تلف میشوند .قریب ۵ میلیون نفر به‌این بیماری مبتلا هستند و در حدود ۲۰ میلیون نفر مشکوک یادر مظان ابتلا به سرطان قرار دارند . آمار همچنین نشان داده است که در هر سال از میان هردویست نفر یک نفر احتمال دارد به بیماری سرطان دچار شود .

برنامه آینده بهترین گروه سینمائی پایتخت

اروپا ـ میامی ـ الوند ـ کیهان ـ ری ـ فردوسی ـ مارلیک ـ ارانوس
نیاگارا ـ کاپری
وسیلورسیتی (قلهک) و...سیلوانا

فیلمی که فقط و فقط برای خنده و تفریح و سرگرمی شما و افراد خانواده‌تان ساخته شده

ظهوری در فیلم

بده در دانخدا

باشرکت: مختار ـ کتایون ـ میری ـ لیلا بهاران ـ آراسته

سه‌شنبه این‌هفته:

آغاسی
مرجان و مهدی علیمحمدی
در انجمن

آغاسی، خواننده محبوب وبرگزیده مردم، روز سه‌شنبه این هفته «۹ آذر» از ساعت ۵ وربع بعداز ظهر در تالار انجمن دوشیزگان و بانوان برای‌شمابرنامه اجرا خواهد کرد .

مرجان، ستاره‌هنرمند وزیبای سینمای‌ایران‌ومهدی‌علیمحمدی هنرمندمحبوب رادیو، میهمان این برنامه هستند

خوانندگان اطلاعات بانوان. با ارائه اخرین شماره مجله و اعضای انجمن بادر دست داشتن کارت عضویت خود ، برای‌دریافت کارت رایگان‌می‌توانند هرروز صبح و عصر به دبیرخانه‌انجمن «بهارشمالی. نبش نامجو تلفن ۸۲۴۸۳۱. مراجعه فرمایند

درهتل کناردریاواقع در۳۰کیلومتری دوورانگلیسی بیاموزید.

و۵ساعت درس درروز بدون هیچگونه محدودیت سنی برای داوطلبین پس از گذراندن دوره های مربوطه دانشجویان برای آزمایشات Lower Cambridge و Proficiency آماده میشوند . حمام سونا و استخرآب‌گرم برای استفاده علاقمندان موجود است. خواهشمند است‌برای دریافت بروشور مصور ما با آدرس‌زیر مکاتبه فرمائید.
Regency School of English, Ramsgate, Kent, England Tel: Thanet 51212

صندل
اتافوکو
محصول ایران وژاپن
دردنگهای مختلف ومتنوع
برای خانمها وآقایان
صندل اتافوکو فقط درفروشگاههای کفش ملی
قیمت ۱۲ تومان
MELLI SHOE

سرمقاله

در تشکیلات اداری و صنعتی ایران جای «مدیر» خالی است!

درشماره دیروز «اطلاعات» شرحی درج شده بود پیرامون ایجاد مرکز «مطالعات مدیریت ایران» که قرار است از سال آینده دانشجو قبول کند .

این مرکز ، همانطور که در گزارش روزنامه منعکس بود باهمکاری مستقیم و موثر دانشگاه «هاروارد» تاسیس میشود و برنامه های آن براساس سیستم آموزشی همین دانشگاه طرح ریزی شده است .

مشکلات عدیده اداری و صنعتی که همبخش دولتی وهم بخش خصوصی ما گرفتار آنست ، اهمیت چنین اقدامی را بخوبی روشن میکند ، برای اینکه بدون اغراق عمده‌این‌مشکلات ناشی از نقص مدیریت است .

یکوقتی تصور میشد نقصی که در کارهای اداری مشاهده میشود و مشکلاتی که مردم در مراجعه به سازمانها ی‌اداری با آن برخورد میکنند معلول وجود کارمندان قدیمی و مسن و خسته است که در مکتب میرزا ها و مستوفی ها تربیت‌شده‌اند و نفس کاررا فدای‌تشریفات میکنند یا عوض اینکه در گزارش ها و مراسلات اداری به موضوع نامه توجه داشته باشند به املاء و انشاء و خط و ربط و زیر و زبر مبتدا و خبر میپردازند . این بود که اغلب گفته میشد وقتی جوانهای تحصیلکرده جای کارمندان قدیمی را بگیرند عیوب و نقائص از بین میرود ، کارها با سرعت جریان پیدا میکند ، کاغذبازی و حواله کردن مردم ازین میز به‌آن میز فراموش میشود و خلاصه اینکه طرز کار دستگاه اداری تغییر میکند. اما بعداز آنکه جوانها آمدند و میز ها و مشاغل اداری را تصاحب کردند باز همان مشکلات ، همان معایب ، همان کندی ، همان کاغذبازی ادامه پیدا کرد و اینبار نوبت قدیمی‌ها بود که پوزخند بزنند و تقصیر را متوجه «جوانهای ناپخته بی‌تجربه» کنند که حتی از تهیه یک «پیش‌نویس» عاجزند .

امروزه باوجود آنکه «انقلاب اداری» یکی از اصول منشور انقلاب اجتماعی کشور را تشکیل میدهد ،حتی خود دولت هم به نقائصی که درطرز کار دستگاه های اداری وجود دارد معترف است واولیای دولت ، غالبا انتقادات مردم را ازوضع ادارات و شیوه های رایج در زمینه امور اداری تایید میکندو پوشیده نمیدارند که دستگاه اداری جوابگوی احتیاجات جامعه متحرک و انقلابی ایران نیست .

این نقائص اگر تنها در بخش دولتی دیده میشد ، میبایستی ریشه‌های آنرا در داخل دستگاه اداری دولت جستجو کرد و رامحلهای اختصاصی برای آن درنظر گرفت . ولی وقتی همین نقائص را در جاهای دیگر نیز سراغ میکنیم و می‌بینیم چه در بخش دولتی ، چه در بخش‌خصوصی،شهرداریهاوموسسات‌نیمه‌دولتی‌ونیمه‌خصوصی، خلاصه هرجا که چرخها براساس کارجمعی‌میچرخد کم‌کاری، کندکاری،سوء برخورد ، سرهم بندی ، اسقاط تکلیف، ریخت‌وپاش ، دسته‌بندی ، تحریک و تشبث هست و وجدان کار نیست باید قائل به وجود یک اشکال کلی و عمومی بود که بدون تردید همان نقص «مدیریت» است .

درین نکته بقدر خردلی تردید نمیتوان کرد که سرنوشت هرواحد اداری یا صنعتی یا بازرگانی مستقیما بستگی به سیستم «مدیریت» دارد . یعنی اگر سایه «مدیر» کاردان و کاربر ومبتکر بالای سر یک تشکیلاتی بود ، خواه تشکیلات دولتی خواه غیردولتی، چرخها همگی در جهت اصلاح و ارتقاء میچرخد و بازده کار بالا میرود و محیط سالمی‌بوجود می‌آید و بعکس، ولودریک‌فروشگاه کوچک جای «مدیر» خالی باشد فروشندهیی که درآمدش موکول به میزان فروش است در کار خود تعال بخرج میدهد . بعوض جلب مشتری ، پای مشتری را از فروشگاه میبرد تا بالاخره بعد از مدتی ، صاحب فروشگاه ورشکست شود و همان فروشنده هم کار خودش را از دست بدهد .

با این توضیح، اقدام به ایجاد یک مرکز عالی «مدیریت» آنهم با کمک و همکاری دانشگاه هاروارد که لابد میدانید بعنوان مرکز تربیت مدیران برجسته سیاسی و اداری و اقتصادی و بازرگانی شهرت دارد و اغلب کسانیکه سرنوشت حیات اقتصادی و سیاسی و اداری امریکا را دردست دارند فارغ‌التحصیل این دانشگاهند ، امید بزرگی است برای جامعه ما که در سازمانها و تشکیلات مختلف آن تا این درجه جای «مدیر» خالی است ؟

تفسیر سیاسی

چشم براه سازمان ملل

جهانیان بطور اعم و مردم منطقه خاورمیانه و کشور های عرب و اسرائیل بطوراخص در انتظار شروع‌بحث مجمع‌عمومی مل متحد ، پیرامون کشمکش های اعراب واسرائیل هستند. نتایج احتمالا مثبتی که ازبحث های مجمع‌عمومی بدست‌خواهد آمد در حال حاضر آخرین امید برای اجتناب از یکدوره جدید جنگ است و اهمیت‌ویژه طرح‌مسئله‌خاورمیانه درسازمان مل نیز از همینجا ناشی می ـ شود . در این ستون قبلا این مطلب که مصر و انورالسادات‌با درک مسئولیت های تاریخی خود در منطقه ، از هر یک از طرفهای ذینفع کمتر طالب جنگ هستند عنوان شده است .بدین لحاظ علیرغم تمامی تدارکات و آمادگی های جنگی ، مصریان هنوز هم برای اجتناب ازجنگ وحل مسئله از راههای مسالمت آمیز تلاش میکنند .

واین ، شاید آخرین تلاش برای صلح قبل از شروع جنگ ناخواسته آینده باشد . عدم تمایل مصر به درگیری در یک جنگ جدید ، آنهمدر شرایط موجود که برتری کیفی نیروی هوائی مجرب‌وآزموده اسرائیل براعراب همچنان حفظ شده و اسرائیلیان با بهره‌برداری از فرصت ۱٦ ماهه آتش بس استحکامات نظامیشان را در امتداد ۱٦۰ کیلو متری ساحل کانال سوئزبه دژ پولادینی‌تبدیل کرده‌اند ، چندان است که هر اقدام سازمان ملل متحد ،هر قدر که کوچک باشد ، در صورتی که امید به‌تخلیه مناطق اشغالی را افزایش دهد و به حیثیت و پرستیژ سادات که‌به میزان خطرناکی آسیب دیده است کمک کند ، در دور کردن خطر جنگ موثرتواند بود .

سازمان ملل متحد عملا فاقد قدرت اجرائی است ، اما این سازمان‌بین‌المللی‌باهمه مسئولیت های بزرگی که در برابر جهانیان برای حفظ صلح بعهده گرفته نه‌تنها از تمام امکانات خود بخاطر امر صلح بهره برداری نمی‌کند بلکه حتی از تلاش روی کاغذو بهیه قطعنامه های مثبت‌وبی‌گیری این قطعنامه ها، گوئی ابادارد .

چرا سازمان مال متحد در مقابل آنچه یاربنگ را وادار کرد ماموریت صلح خود رارها کند ساکت مانده است ؟

چرا سازمان مال‌متحد نمی‌ـ تواند اسرائیل را برای تخلیه سرزمین های اشغالی لااقل تحت فشار قرار دهد ؟

و سرانجام چرا در مقابل تمام بی‌اعتنائی های اسرائیل‌به افکار عمومی جهان که سازمان مل متحد باید مظهر آن باشد عکس‌العمل نشان نمیدهد ؟

اینها انتظارات چندان بزرگی نیست ، که جهانیان ازبزرگ ترین سازمان حافظ صلح جهان دارند ، اما همین اقدامات از لحاظ حفظ صلح بخصوص در منطقه خاورمیانه اهمیت خاص دارد .

سازمان مال باورود چین ، اکنون به صحنه جنگ سرد جدیدی تبدیل شده است . اعراب که انتظار داشتند با عضویت چین در سازمان ملل تعادل فوا در این سازمان ودر مذاکرات چهار کشور کاملابه زیان اسرائیل برهم خورد ، اکنون باتردید به‌آینده مینگرند، چین گرچه حتی خواستار محو اسرائیل و تشکیل یک حکومت چند نژادی در سرزمین کنونی اسرائیل شده است اماسخنان نمایندگان آن در جلسات مجمع عمومی نشانه آنست که رهبران چین در حال حاضر بیشتر در اندیشه جای گرفتن در میان قدرت های فوق بزرگ وسهیم شدن با آنها در اداره اموردنیا هستند تا جهت گیری در یک مورد خاص یا کوشش برای حل مسئله‌ای که بیشتر به‌رقبای شوروی و آمریکائی آنها ارتباط دارد . با این حال این امر مسئولیت خاص اجلاسیه کنونی مجمع عمومی سازمان ملل رادر قبال خطر بزرگی که صلح خاورمیانه را تهدید میکند نفی نمی‌کند و اجلاسیه کنونی از آن جهت که تمام امکانات خود را برای جلوگیری از وقوع‌یک جنگ جدید در خاورمیانه بکار خواهد برد و یا آنکه با شیوه های کجدارو مریزش به‌روشن شدن آتش جنگ کمک خواهد کرد ، دارای مسئولیت تاریخی است .

جعفر مدنی

محمد حسنین هیکل :

زیانهای یک قطع رابطه

برای‌شناخت روابط آلمان‌غربی بااعراب نیازی بیک بررسی‌است : سیاست دولتها ، بویژه دولتهای اروپائی ، نسبت باسرائیل با دو انگیزه مشخص میشود .

۱ـ انگیزه استقلال نظر در مسائل سیاسی بطور نسبی و یا کلی از آمریکا .

۲ـ تاثیر نسبی یا مطلق روابط آمریکا با اسرائیل . . . یا اعراب .

اروپا بطور کلی به نوعی‌استقلال از آمریکا گرایش دارد، و در این باره شخصا از ادواردهیث نخست‌وزیر انگلستان شنیدم که میگفت :

« ما اینک در مرحله‌ای قرار گرفته‌ایم که نمیتوانیم به ایالات متحده آمریکااعتمادداشته باشیم».

شنیدن این سخن ازادواردهیث‌ـ که پیش از اوژانرال‌دوگل‌نیزچنین گفته بود ـ این احساس رابوجود می‌آورد که ما دربرابر « فکر » تازه‌ای در اروپای غربی ـ که‌از سه دولت فرانسه و آلمان غربی وانگلستان تشکیل شده است ـ هستیم .

از طرفی دیگر ، آلمان غربی روابط بسیار محکمی‌با جهان‌عرب ومنطقه مدیترانه داشت . وهنگامی که وزنه مطلق یا نسبی روابط آلمان غربی با اعراب واسرائیل را بررسی کنیم ، کفه اعراب‌بدون شک وزن سنگین‌تری را نشان میدهد .

واینک پس از هفت سال که‌از قهر و قطع روابط با آلمان میگذرد ، چنین احساس میشود :

۱ـ اعراب بیش از هر موقعی نیاز به سیاسی دارند که در پرتو آن با اوضاع بحرانی ونبردی که در پیش‌دارند رودررو گردند .

۲ـ اعراب بادوری جستن از آلمان نمیتوانند این دولت را باتمام امکانات وافصاد شگرف خود بعنوان هدیه‌ای تقدیم اسرائیل کنند .

۳ـ اگر اعراب ، از اروپای غربی بخواهند که نقشی در بحران خاورمیانه بازی کند ، وآلمان غربی را در این میان نادیده بگیرند ، شکی نیست که از منطق دوری جسته‌اند .

٤ـ اعراب نمیتوانند دگرگونی اروپا را نادیده بگیرند ، زیرافاصله میان آنچه در اروپای غربی وجود داشت با انچه امروز وجود دارد ، بسیار فراخ است .

چند سال پیش برژنف از « قدرت نظامی انتقامجوی‌آلمان» سخن راند و همین برژنف چندی پیش با « ویلی‌برانت » ، صدراعظم آلمان غربی ، که به دیدار اورفته بود ، به بازی پینگ‌پنگ پرداخت.

تا چند سال پیش راوبط میان بلوک شرق (که روابط حسنه‌ای با اعراب دارد) و آلمان غربی سرد بود ولی امروز بسان‌دودونتی هستند که دوگرسی مجاورهمدیگر دارند .

★★★

داستان تحولات روابط آلمان غربی با اعراب از سال ۱۹۵۸ آغاز شد . در آن سال جهان در این منطقه شاهد روز های داغی بود .

در این منطقه ، وحدت میان‌مصر سوریه برپاشد وجمهوری متحده عربی تشکیل گردید و در اروپا : دوگل از خلوتگاه خود باریکه حکومت فرانسه بازگشت وبا آرزوهای تازه‌ای برای فرانسه و اروپا زمام امور را بدست گرفت .

در آنموقع بن‌گوریون‌نخست‌وزیر اسرائیل روی دو طرح فکر میکرد :

★ ـ مصاف اعراب واسرائیل ، پرحرارت‌تر و گرمتر خواهد شد .

★ ـ درعین حال ، اسرائیل نیاز به دوستان تازه‌ای دارد ، زیرا دوستان کهن دیگر برای رفع احتیاجات آن کافی نبودند .

● آمریکا : که پشتیبان قدرتمند اسرائیل است ، در آنموقع نمیتوانست حمایت‌نظامی کاملی از اسرائیل بنماید .

● فرانسه بدنبال روی‌کار آمدن دوگل ، کاملا روشن بود که تحولی در سیاست فرانسه نسبت به‌اسرائیل بوجودخواهد آمد ، اولین نشانه‌های این تحول موقعی ظاهر گشت که «دوگل» از وجود یک نماینده اسرائیلی در وزارت دفاع فرانسه آگاه گشت و دستور داد که دفتر او بسته شود .

● انگلستان : این دولت هم به دنبال جنگ سوئز یال و دم خود را از دست داده بود و حزب محافظه‌کار هم رهبرخود «ایدن» را، که بانگیزه دشمنی با عبدالناصر خواهان همکاری نزدیک با اسرائیل بود، ازخود رانده بود .

طرح تازه

بن‌گوریون براساس‌این‌بررسیها طرح استراتژی تازه‌ای بمشورای وزیران دادکه براساس آن‌گرایش بیشتری بسوی آلمان غربی نشان داده می‌شد .

اعضای کابینه‌اسرائیل ازروش انعطاف‌پذیر بن‌گوریون سخت در شگفت شدند و دو تن از وزرای عضو حزب «احدوت عفودا» از گرایش اسرائیل بسوی آلمان که جنایات وحشتناک نسبت به یهود در زمان نازیها مرتکب شده‌بود، باعتراض نشستند و بدنبال این بحران ، چند تن از وزرای کابینه استعفا دادند .

ولی گرایش به جانب آلمان همچنان پیش میرفت ....

در سال ۱۹۵۹ ، بن‌گوریون با همان طرح استراتژی که قبلا به کابینه داده‌بود، همچنان درتعقیب ایجاد روابط با آلمان غربی بود و دو منظور داشت :

۱ـ به دست آوردن قرضه و برخورداری از اعتبارات .

۲ـ بدست آوردن اسلحه مورد نیاز بویژه تجهیزات شیروی دریائی ، تا بتواند با قدرت زیردریائی‌های مصررو‌بروشود.

بن‌گوریون ، باتوافق باآمریکای دوران آیزنهاور و دالس سعی کرد ترتیب ملاقاتی با آدنائر صدراعظم آلمان غربی در واشنگتن بدهد، ولی درهرحال نمایندگان اسرائیلی مخالفین استراتژی بن‌گوریون ، مخالف این بودند که بن‌گوریون‌شخصا به دیدار آدنائر برود. بالاخره آمریکائیان ترتیب این ملاقات را «بطور تصادفی» فراهم‌ساختند.

در دومین هفته مارس ۱۹٦۰، آدنائر بدعوت رئیس جمهوری آمریکا «آیزنهاور» به آمریکارفت.

برای نمایاندن عامل «تصادف» در این دیدار ، دانشگاه یهودی «براندیس» از بن‌گوریون برای دریافت دکترای افتخاری دعوت کرد .

روز چهاردهم مارس ۱۹٦۰ آدنائر و بن‌گوریون ، هر دو در هتل«والدورف‌استوریا» درنیویورك بودند .

در اینجا این مسئله مطرح‌شد که کدامیک قبلا بدیدن دیگری برود و بالاخره بن‌گوریون به‌این نتیجه رسیدکه چون آدنائرهشتاد سال و او هفتاد سال دارد ، پس باید او که کوچکتر است بدیدن بزرگتر برود .

بن‌گوریون تصمیم داشت ، در ملاقات خود با آدنائر تقاضای ۲۵۰ میلیون دلار بنماید .

در بامداد روزیکه قرار بود بن‌گوریون بملاقات آدنائر برود، «ایزاک ناوون» مشاور سیاسی ویژه بن گوریون بدیدنش رفت و گفت :

ـ من تمام دیشب را نخوابیدم ... باین فکربودم مبلغی راکه شما میخواهید تقاضاکنید باقدرت اقتصادی آلمان تناسب ندارد .

بن گوریون با تعجب باو خیره شد و پرسید :

● چه مبلغی را برای تقاضا پیشنهاد میکنید ؟

ـ یک میلیارد .

● مبلغی است کلان و از این‌بیم دارم که آدنائر از شنیدن‌اولین تقاضای ما یکه بخورد .

ـ پس از ۷۵۰ میلیون کمتر نباشد .

● خیر پانصد میلیون خواهم خواست .

ملاقات وگفتگوهای بن‌گوریون وآدنائر صورت‌گرفت و بن‌گوریون توانست ۲۵۰ میلیون دلار بدست آورد .

لحظات بحران

بدین ترتیب قرارداد های محرمانه میان اسرائیل وآلمان به امضاء رسید . سال ۱۹٦۱ برای تهیه صورت نیازمندی‌های اسرائیل سپری شد و اجرای تعهدات در سال ۱۹٦۲ انجام گرفت .

در سال ۱۹٦۳ گزارش‌هائی می رسید . جالب توجه اینکه در سال ۱۹٦۳ و سال بعد یعنی ۱۹٦٤ گزارش هائی که‌وابسته نظامی مصر در «بن» می‌فرستاد بدست کسانی که می بایست آنرا به بیند داده نمیشد .

وابسته نظامی مصر در بن در آن زمان ، سرلشگر محمد احمد صادق و« ارتشبد محمد احمد صادق» وزیر جنك امروز مصر بود .

در پایان سال ۱۹٦٤ ناصر وابسته نظامی خود را در بن‌به قاهره احضار کرد تا درباره واقعیت امر با او گفتگو کند، زیرا قسمتی از گزارش ها را دیده بود .

ناصر ،گزارش وابسته‌نظامی خود را شنید و گفتگو های انها نتایجی بجا گذاشت .

دودستگی

جمال عبدالناصر از «والتر ـ اولبریشت» رهبر آلمان شرقی دعوت کرد تا از قاهره دیدن کند .

دولت «بن» از اینکه این دعوت مقدمه‌ای برای شناسائی آلمان شرقی ازجانب مصرباشد بوحشت افتاد .

پس ارهارد صدر اعظم وقت آلمان غربی اعلام کرد ازارسال بقیه اسلحه مورد قرارداد به اسرائیل خودداری خواهد نمود و پول آنرا باز خواهد پرداخت .

بدنبال این تهدید،اسرائیل فشار آورد ، ارهارد هم‌تصمیم گرفت‌از لحاظ‌دیپلماسی‌اسرائیل را بشناسد ، قاهره هم جامعه عرب را برای طرح‌ریزی یك سیاست هماهنك شده دعوت به تشکیل جلسه کرد .

هدف‌ة هرهاز تشکیل‌جلسات جامعه عرب این بود که :

شناسائی دستجمعی آلمان شرقی از طرف دولت های‌عربی در همان لحظاتی که آلمان غربی ، اسرائیل را به رسمیت می شناسد صورت گیرد. ولی چند دولت عربی، برخلاف‌قاهره پیشنهاد کردند که روابطاعراب با آلمان غربی قطع گردد،زیرا آنان مایل نبودند که با یك رژیم کمونیستی روابطی برقرار سازند . و برای اینکه چند دستگی میان‌اعراب بوجودنیاید پیشنهاد انها قابل قبول شناخته شد .

★★★

بدین ترتیب ده دولت‌عربی از صحنه سیاسی آلمان عربی کنار رفتند ، و بقیه دولت‌های عربی روابط خودرا با آن ادامه دادند ...

ولی از همینجا چند دستگی اغاز گشت و ادامه یافت . و همین چند دستگی فرصت های خوبی را به اسرائیل داد .

بهمین جهت تصمیم گرفته شد که‌این مسئله‌در چهارچوب جامعه عرب‌بررسی‌شود تاحداقل و حداکثر نمود سیاسی اعراب روشن گردد .

بالاخره قرار شد که‌بررسی این مسئله به ماه مارس آینده موکول گردد . شاید هم علت تعویق این بود که وزرای‌خارجه عرب که درجلسه اخیر به این مسئله برخورد کردند ،فرصت کافی‌برای رسیدگی‌ان‌نداشتند ویا علل‌دیگری‌مانع این‌بررسی گردید .

ولی در هر حال باید بدانند که دوری جستن از دولت ها، سیاست درستی نیست .

انجلا دیویس دختر مبارز سیاهپوست امریکائی که در زندان در انتظار محاکمه بسر می برد امروز در یك مصاحبه با خبرنگاران گفت او همیشه نگران این مسئله بوده است که محاکمه او عادلانه نباشد . انجلادیویس که متهم به شرکت در قتل و توطئه برای ایجاد شورش است گفت : علت این که او هنگام شورش زندان کالیفرنیا از زندان فرار کرد این بود که میترسید محاکمه‌اش عادلانه نباشد . انجلادیویس گفت من از زندان فرار کردم ولی از کشور خارج نشدم زیرا نمی خواستم از مردم خود دور باشم عکس انجلا دیویس رادر زندان کالیفرنیا هنگام مصاحبه نشان میدهد .

عکس رادیوئی اطلاعات

نخست‌وزیر ضد چریك اردن بدست چریکها کشته شد

قتل در قاهره

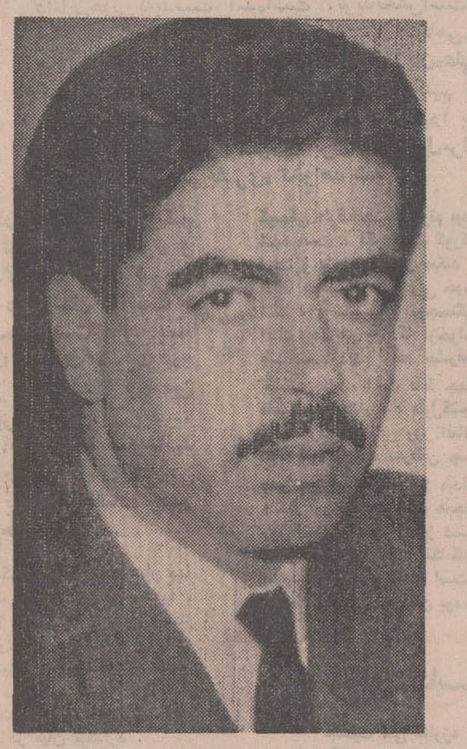

قتل وصفی‌التل نخست وزیر ۵۱ ساله اردن در قاهره دنیای عرب‌رابابحران تازه‌ای روبرو کرد

وصفی‌التل نخست‌وزیر اردن دربدترین زمان و بد ترین مکان ترورشد ، وصفی‌التل‌آشکارا یك سیاستمدار ضدچریك بودوبافعالیت فدائیان فلسطینی در خاك اردن سرسختانه مخالفت می کرد. بااینحال اوبرای تدوین‌یك استراتژی مشترك اعراب در مقابل اسرائیل به قاهره‌رفته بودو هنگامی به قتل رسید که تازه ازشرکت در کنفرانس دفاع‌مشترك اعراب فراغت حاصل کرده‌بود . شایدا کنون بدرستی نتوان عواقب‌ناگوار این‌حادثه را برای اعراب‌پیش‌ـ بینی کرد،اما آنچه مسلم‌است ترورو‌صفی‌التل درچنین شرایط زمانی‌ومکانی مستقیما به زیان اعراب‌وحتی سازمان های چریکی‌تمام خواهدشد .

این‌حادثه درروز هائی‌روی داده‌است که اعراب در آستانه‌یك جنك جدید با اسرائیل قراردارندواردن در جبهه مقدم‌این جنك قرار داردو همکاری با ان‌برای پیروزی در هر جنك بزرك بااسرائیل امری‌نیست که به آسانی بتوان از آن گذشت ،اعراب‌امروز به گذشت ، مصالحه، همکاری‌واتحاد بیش از هر زمان دیگر احتیاج‌دارند ،مصر این مسئله رابخوبی درك کرده‌است ، بهمین سبب‌ملاحظه میشود وصفی‌التل که چندماه قبل‌بخاطر سر کوبی‌چریك ها، دولت مصرحاضر به‌پذیرفتن اودر کشورش نشده‌بودبا دعوت رهبران مصر به قاهره رفته بودتادر کنفرانس دفاع مشترك اعراب با دیگروراء ورهبران عرب طرح‌مشترکی برای‌روز های جنك بااسرائیل تهیه کند .

ترورو‌صفی‌التل در عین‌حال دربدترین مکان یعنی در قاهره پایتخت ومرکزدنیای عرب که درشرایط کنونی به صحنه هماهنك کننده تمام‌نیرو های عربی‌وبسیج کلیه امکانات دنیای‌عرب برای جنك تبدیل‌شده‌است‌روی داده‌این امربی‌تردید درایامی که سادات مایل‌است اختلاف نظر های خود را با تمام رهبران عرب بیك‌سو نهدو همه آنها رابرای حل نهائی مسئله خاورمیانه گردهم آوردبرای رهبران مصرواقعه دردناکی‌است.

از لحاظ چریکهاترورنخست‌وزیر اردن کمترین سودی نمی‌تواند داشت . دوروز قبل ،مذاکرات‌صلح چریکها ودولت‌اردن در جده باشکست قطعی‌روبروشدوبه دنبال آن طرفین یکدیگر راعامل‌شکست مذاکرات‌دانستند. بسیاری از رهبران ومقامات عربی‌ازشکست مذاکرات اظهار تاسف کردند ونگرانی خود را از عواقب‌آن‌ابرازداشتند و دیروز اولین برخورد بین‌چریکها وسربازان ارتش‌اردن‌روی دادودرجریان آن یك‌افسراردنی کشته ویك‌افسر دیگر مجروح شد . به‌آسانی می‌توان درك کرد که حتی این‌اقدام درشرایط کنونی به زیان اعراب بوده است‌زیرا نه‌عملیات چریکهاونه‌ترور نخست‌وزیر می‌تواندسیاست ملك حسین را تغییردهد و آن‌رادر جهتی که‌سازمان های چریکی‌انتظار دارند قرار دهد. عاملین ترورو‌صفی‌التل‌باید میدانستند که اردن‌وملك حسین درتمامی سال های اخیرباحوادثی‌وخیم تر ازاین‌روبروبوده‌اند.

زندگینامه‌وصفی تل

وصفی‌التل نخست‌وزیر اردن که بعداز ظهردیروز در قاهره بقتل رسید در سال ۱۹۱۹ در «اربید » واقع در شمال اردن متولد شده ، او را میتوان قدیمی‌ترین و با وفاترین همکار ملك حسین وخاندان سلطنتی اردن بشمار آورد .

وصفی‌التل در اکتبر ۱۹۷۰ پس از حوادث خونین اردن و فلسطین به ریاست‌دولت‌برگزیده شد . او در این موقع وظیفه سنگینی که عبارت از برقراری امنیت و استحکام پایه های‌رژیم سلطنتی بود برعهده گرفت .

درآن‌هنگام حاکمیت اردن‌در شمال کشوروهمچنین‌درپایتخت بوسیله نیروی مقاومت فلسطین متزلزل شده بود .

وصفی‌التل تحصیلات خودرا در دانشگاه امریکائی بیروت و سپس در آکادمی‌نظامی‌انگلیسی سارافوند در فلسطین بپایان رسانید .

وی پس از فراغت تحصیل ازآکادمی نظامی «سارافوند » به درجه سروانی نائل آمد و سپس به لژیون عرب که درآن زمان «گلوب پاشا» فرماندهی آن را بعهده داشت پیوست نخست‌وزیر اردن پس از آن در ارتش ملك‌عبداله وارد شد وبفرماندهی رسید .

وصفی‌تل در سال ۱۹٤۹ وارد دربار سلطنتی شد و در سال ۱۹۵۵ ریاست سرویس مطبوعاتی دربار بعهده اومحول گردید .

او بعدا مدتی بعنوان رایزن سفارت اردن دربن مشغول کار بود وپس ازآن‌به نخست‌وزیری رسید و پست وزارت دفاع را نیز شخصا بعهده گرفت در سال ۱۹٦۵باردیگر نخست‌وزیر شدویکسال درپست‌ریاست‌دفتر مخصوص ملك حسین مشغول کار گردید از آن‌پس‌وصفی‌تل شغل دولتی نداشت تا آنکه در ۲۸ اکتبر ۱۹۷۰ بار دیگر ملك‌حسین او را مامور تشکیل کابینه جدید کرد . این هنگامی بود که اردن تازه قراردادقاهره را امضا کرده بود .

با امضای قرارداد قاهره جنگ اردن و فلسطین بطور موقت پایان‌یافت‌ولی بعدباردیگر اختلافات شدیدی بین دو طرف بروز کرد . دولتهای عربی اورا تنها عامل ادامه بحران اردن وفلسطین میدانستند .

مسائل ایران

وزیر کشورو هردوروی سکه

وزیر کشور در گفتگوئی‌باخبرنگاران هنگام انتقاد از وضع شهرداریها گفت کارمندانی در شهرداری هستند که ماهانه ٤۰۰ تومان‌حقوق دارند ،وافزود که‌این البته حداقل‌حقوق درشهرداری نیست . آقای سام سپس‌اشاره‌ای کرد به این‌مضمون :در چنین شرایطی‌نمی توان از کارمند انتظار آن داشت که از هر خطائی بر کنار بماند .

چنین صراحت لهجه‌ای نه فقط ممکن است برای پاره‌ای از شنوندگان شگفت‌آور باشد ، بلکه نشان دهنده آن نیز هست که مسئولان دولت مسائل را بیشتر از گذشته‌با دیدی تازه ارزیابی میکنند.

وزیر کشور میتوانست درمتن‌موازین اخلاق مطلق ، برای کارمندان‌موعظه کند که «به داده رضا دهید » ودگره از جبین بگشائید» زیرا وظیفه‌شناسی و دیانت و صداقت حکم میکند که‌در هر شرایطی ، بی هیچ لغزشی ،تن‌به خدمت خلق دهید !لکن‌اوچنین نکرد. در حالیکه گفت مردم از شهرداریها ناخشنودند ودر بسیاری موارد حق‌هم دارند لکن همه گناه را به گردن کارمندان نینداخت و روی دیگرسکه را هم دید .

در واقع یك کارمند حتی‌اگرمسئول معیشت هیچکس هم نباشد امروز نمی تواند باماهی‌چهارصدتومان درهیچیك از شهر های بزرك و متوسط ایران‌ـ از تهران نگذریم ـ حداقل نیازهایش را برآورد که عبارتند از : خوراك ، پوشاك ،مسکن و احیانا کرایه رفت‌و آمد میان خانه و محل کار .

وانگهی دراکثرموارد چنین کارمندانی تکفل عضوی از خانواده‌رانیز برعهده دارند .با در نظر گرفتن این واقعیات نمیتوانیم در باره چنین کارمندی اگر کوشید کمبود درآمدش‌را ازراههائی غیرآنچه در قانون پیش‌بینی‌شده‌است. جبران کند ، با معیار های انتزاعی اخلاقی داوری کنیم . هنگامی میتوان از کارمند انتظاردرستی وامانت‌داشت که درآمد قانونی او کفاف تامین معیشتش را به شیوه‌ای درخورانسان بدهد .

اما وضع در مورد آن کسانی که درآمد های کلان دارند و اشتهای بیشتر داشتن در آنان هرگز خاموشی نمیگیرد به گونه‌ای دیگر است . سوءاستفاده های کلانی که‌درشرکت های گوناگون «تعاونی» شده است و وزیر تعاون و روستا ها هم اشارات صریح باین موارد داشت ،نشان می دهد که گروههای ذینفوذ چگونه‌می توانند بااستفاده ازنقاط ضعف‌دستگاه اداری در چشم بهم زدنی ثروت ملی را از خزانه عموم بکیسه خصوصی خود بریزند ، هر چند که‌احترام اینان به علت تصاحب ثروت کلان درجامعه بیشتر است‌باید منزلت کاذب اجتماعی را از اینان گرفت و در های گنج بادآورده‌شان را بست تابتوان‌بردرآمد آن قشر هائی افزود که از روز تنك‌ـ دستی در صدد ترمیم درآمد خود از راههای نا مشروع برمی آیند.دوروی سکه باید با هم تغییر کند تا تعدیل تازه در توزیع ثروت امکان پذیر گردد .

نگاهی به‌جراید جهان

نخست‌وزیر یاغی پیروزشد !

لوموند : یکی از روزنامه های لندن در تفسیر قرارداد اخیر هیوم با یان اسمیت نوشته است :

« حقیقت این است که نخست وزیر یاغی در این ماجرا پیروز شده است .»

آیا واقعا یان اسمیت که مدتها شرایط انگلیس را برای اعلام استقلال رودزیارد میکرد پنج اصل پیشنهادی لندن را پذیرفته است ؟ سرداگلاس هیوم ، وزیر امور خارجه انگلیس در مجلس عوام باین سئوال پاسخ مثبت داد ولی نتوانست نمایندگان را که خواستار یك تحول سریع‌دررژیم نژاد پرست رودزیا بودند قانع‌کند . روزنامه مستقل تایمز عقیده دارد که رژیم یان اسمیت : «عقب نشینی» کرده است و در عوض آفریقائیها که روی کار آمدن اکثریت سیاه پوست را تنها شرط استقلال رودزیا میدانند ، فریاد بر می آورند که انگلیس به آنها«خیانت» کرده است .

در هر حال پس از شش سال ، دولت انگلیس توانسته است خود را با گرفتن وعده های مبهمی راضی کند ولی قرارداد یان‌اسمیت و هیوم از جنبه جهانی ، مخالفت با رژیم نژاد پرست سالیسبوری را از میان نخواهد برد .

اما بعید نیست در آینده ، شوروی ، چین وکشور های جهان سوم که اکنون با قرارداد سالیسبوری به شدت مخالفت می کنند باوضاع و احوالی که در رودزیا پیش خواهد آمد تن در دهند .

دورنمای تیره در برابر سیاهان

نیویورك تایمز :

واقعیتی که هنوز بصورت حاد و حل نشده خود وجود دارد مسئله‌اکثریت سیاهان«رودزیا»ست که باوجود تفوق عددی بیست برابر بر سفید پوست ها ، هنوز در بلاتکلیفی بسر می برند در حالیکه بموجب مقاد قانون اساسی ۱۹٦۱ دور نمای بهتر و روشن تری مقابلشان قرار داشت و اینك این دورنما بکلی تیره و تار گشته است . طرفه اینکه قانون اساسی ۱۹٦۱ را احزاب‌عوام و کارگر نیز رد کرده و اعلام داشتند که این قانون هیچ گونه امتیاز و سود سیاسی برای اکثریت سیاهپوست دربر ندارد .

سازنده عقاب دوسر اعتراض می کند

ابراهیم صفائی

درمیدان‌نوساز ادارات‌مرکزی شرکت هواپیمائی ملی ایران مجسمه‌ای از عقاب دوسر خودنمائی میکند،خالق این‌اثر حاجی نوری است که برای دیدن‌آثار دیگرش به کارگاه‌او میرویم

ـاین هنرمند شهرستانی سیزده ساله بود که به تهران آمد و شبها درس می‌خواند و روزها درتنها کارگاه مجسمه‌سازی آن زمان مشغول بکار میشد . انگیزه او برای فرا گرفتن این هنرمجسمه هایی بود که در زادگاهش رامسر دیده بود.

حاجی نوری میگوید:

اولین درخشش‌هنری‌من در سال ۱۳۳۶ بودکه‌در یک‌مسابقه پیکره سازی ازپادشاهان‌بزرگ تاریخ ایران‌که بوسیله وزارت کشور انجام‌میشد، جایزه اول را بدست‌آوردم. این‌پیکره متعلق به‌اردشیر بابکان بود . از او می‌پرسم ، آثاری از شما در جایی نصب شده است؟

جواب میدهد، بنا بود یکی ازستونهای‌تخت‌جمشید رابرای بوئنوس آیرس بسازم . این ستون رادرچهار قسمت‌ساختم قالب این ستون به زحمت و اشکال زیادی فراهم آمد که هم‌اکنون آماده استفاده و حمل به مقصد است.

می‌پرسم‌آثارتان‌را درنمایشگاه به تماشا گذاشته‌اید ؟

حاجی‌نوری در کنار مجسمه عقاب

میگوید، تاکنون درنمایشگاه های مختلف از قبیل ۲۵ سال هنرایران ونمایشگاه مهرگان‌و همچنین در سه بی‌ینال بزرگ شرکت داشته‌ام . می‌پرسم ، فرم کار و سبک شما چیست؟

میگوید،آنچه‌را که‌ساخته‌ام از سبک اصیل ایرانی الهام گرفته‌ام ، چرا که در ایران باستان هرنوع‌سبکی‌را می‌توان یافت .مثلاهمین مجسمه عقاب یکی از آثار باستانی ایران که‌مدل‌اصلی آن‌درتخت‌جمشید است هنرمندان مجسمه‌ساز ایرانی‌از روزگاران‌دور تاامروز درقالب‌طبیعی‌یادر قالب‌کلاسیک می‌توانستندمجسمه های‌بسیاری بسازند امااز‌آنجا که‌ایرانیان باستان هنررا وابسته به‌فلسفه ملی و مذهب می‌دانستند هیچگاه به دنبال قالب سازی و یا شبیه سازی نبودند . با دگرگونی‌طبیعت ، اندیشه های خود رابطور سمبلیک در هنر پیاده میکردند. کار های‌برنزی لرستان مارلیک و نقوش برجسته آثار باستانی ، جام‌ها و مغرغ‌ها که به صورت پیکره های زیبا نقش بسته دلایلی است براین مدعا .

می‌پرسم، در مورد ساختن مجسمه عقاب دوسر ، انگار نقاری بین‌شما وشرکت سفارش دهنده پدید آمده بود.

می‌گوید ، کدورتی نبود که رفع نشود ولی ده بار ازاین مجسمه اسم بردند بدون اینکه یکبار اسم سازنده آنرا ذکر کنند و این‌کاردر دنیا بی‌سابقه است مگر اینکه‌تعمدی‌دراین کار بوده باشد .

ـ بابت‌ساختن این مجسمه چقدر پول گرفته‌اید؟

ـ این از اسرار حرفه‌ای محسوب میشود.

ـ شنیده‌میشوددرحدود ۳۵۰ هزار تومان برای ساختن این مجسمه حق‌الزحمه مقرر شده بود .

ـ اجازه بدهید دراین‌باره سکوت مراعات شود.

فرید نوین — نقد تئاتر

شبح ناتوان خدایان یونانی

زئوس پسر کرونوس خدای خدایان است ـ کرونوس که فرزندان‌خویش را نابود میکند در نبرد با پسرش زئوس شکست می‌خورد . در این نبرد پرومته که میداندپیروزی سرنوشت از آن‌زورمندان نیست و اندیشه سرچشمه پیروزی و توانائی‌است،اززئوس‌جانبداری میکند ودراین میان‌اهریمنان نصایح پرومته را بهیچ می گیرند و جانب کرونوس را دارند . هنگامیکه زئوس بر تخت ایزدی تکیه میزند اهریمنان را به مجازاتهای سخت محکوم میکند و از سوی دیگر بقول پرومته (زئوس) امتیازات‌گوناگون نصیب ایزدان ساخت و سلطنت خویش را بیاراست. ولکن پرومته بخرد که به زیور دانش بسیار آراسته است این را نمی پسندد . او که از برادران اهریمنش بخاطر زورگوئیشان گسسته و بازئوس یار شده بود اینك تحمل تظاهرات زور گویانه این نو قدرت را نیز ندارد . چنین است که وی آتش را از ایزدان می ـ رباید و نثار انسان میکند : پرومته ـ و سپس موهبت آتش را نثار آنان کردم ـ پس آتش شعله ور اکنون در دسترس انسان سپنجی است ؟... آری و از برکت آن انسان همه هنر ها را خواهد آموخت .

پرومته تمامی دانشها و فنون را به آدمیان ارزانی‌می کند و این برزئوس بسی ناگوار است هر چند شاید که پرومته به هنگام یاری زئوس واقعا می پنداشت که زئوس خود در این راه پیشقدم شود . و حالا زئوس آنچنان بر پرومته خشم می گیرد که دستور میدهد تا او را برفراز کوهی بزنجیر کشند و عقابی تیز چنگال‌هر روز جگر او با دندان بجود. اما تمامی دانشها در پرومته نهفته است و بعبارت بهتر پرومته ذات دانش آگاهی است و زئوس نیز به دانش و آگاهی نیاز بسیار داردهر چند دانش مورد نیاز زئوس راهی است برای جاودانگی بخشیدن به‌دوام سلطنت‌خود وراز این جاودانگی را نیز تنها پرومته میداند . در تراژدی آشیل پرومته از گفتن این راز به زئوس ، علیرغم شکنجه مهیب خویش سرباز میزند .

★ اجرای پرومته

اما در اجرای پرومته گاه گاه نمایش متن تراژدی در زیر خامه‌ای ، نااستوار ونا‌آگاه بیکباره مسخ و مفتضح میشود ـ پرومته آشیل با ترجمه‌ای فوق‌العاده زیبا و دقیق‌همراه تتبع و تحقیقی کاوشگرانه از شاهرخ مسکوب در دسترس است و لیکن این ترجمه به آقای نعلبندیان سپرده‌میشود و ایشان گفتگوها را آنچنان دهمتزا تغییر می‌دهند که دیگر نه از ستمگری زئوس نمادی بجای میماند و نه از عصیان پرومته نشانی .

موجب شگفتی بسیار است که دوست ما به خود جرات چنین تغییراتی را داده است و حیرت‌آور است که‌ایشان در سراسر تراژدی تنها «آسیای‌مقدس» را فهمیده‌اند که اینهمه بر آن تکیه کرده‌اند . به‌گمانم این ناگفته پیداست که در عصر آشیل مفهوم‌استنباطی آقای نعلبندیان از اروپا و آسیا اصولا بی‌معنی بوده است ویا که تاکید روی «شهزادگان عرب» که نفهمیدیم از کجا ایشان شهزاده‌ها را وارد تراژدی پرومته کرده‌اند .

کارگردانی که پرومته را به روی صحنه می‌آوردقاعدتا باتوجه به منطق نمایش می تواند از دو راه پیروی‌نماید. با سعی در ارائه یك کار کلاسیک داشته باشد که در این صورت می‌بایستی کلیه قواعد و فنون تئاتر کلاسیك را طابق‌النعل بالنعل به کار گیرد . و یا آن‌که برداشت تازه‌ای از تراژدی دارد باین معنی که میخواهد در چار‌چوب تراژدی یك فکر خاص راپیاده کند . متاسفانه‌اجرای کارگاه نمایش فاقد این هردو جنبه است و به این ترتیب از پرومته آشیل در این اجرا فقط اسم آن باقی میماند . کارگردان پرومته در جواب به این سئوال من که آیا شما صرفا قصدارائه یك کار «زیباشناسانه» را داشته‌اید پاسخ منفی‌داد ولیکن متاسفانه تماشاگر پرومته در کارگاه نمایش فقط چیزی شبیه یك باله آنهم درشکل بسیار خشن و ابتدائی‌اش مشاهده میکند . اجرا کنندگان پرومته به احتمال قوی حتی یکبار متن اصلی را نخوانده‌اند و این است که خود کارگردان نیز نمیداند چه‌چیزی را بروی صحنه آورده است کما‌اینکه درپاسخ به این سئوال ،آیا شما از پرومته تلقی خاصی‌داشته‌اید و یا در آن نمادها وتمثیل های ویژه‌ای را می‌بینید ؟ پاسخ می‌دهد ـ من تاکیدم بیشتر روی «کر» نمایشنامه بوده است .

و توضیح اینکه نقش پرسناژ های پرومته را کلیه هنرپیشه ها با هم اجرا می‌کردند . و من باز به تاکید می‌پرسم ـ آیا آتش که به بوسیله پرومته از خدایان ربوده میشود برای شماسمبل و یا تمثیل چیزی نیست .

و ایشان پاسخ میدهد : دریافت‌من‌ازنمایشنامه سرنوشت محتوم یك‌عده بوده است که باید بمیرند و همه آنها این مرك را استقبال می‌کنند و میروند تا با پرومته کشته شوند .

و این یعنی مسخ‌تراژدی پرومته نمایشی است ازگفتار که در فواصل بتناوب با حرکات «چهره» هنرپیشه ها تقاطع میکند .

و این است که بسیاری از تماشاگران از مفهوم تراژدی که هیچ ، حتی از موضوع‌اش هم بی‌خبر می ـ مانند .

ازکارگردان نمایشنامه‌باز می‌پرسم ـ آیا از وحدتی که میان هنرپیشه‌ها برای اجرای نقش کلیه پرسناژ ها قائل شده‌اید قصد بخصوصی داشته‌اید بعبارت دیگر با برداشت خاصی این وحدت را قایل شده‌اید ؟

پاسخ میدهد ملیت ها همواره از میان مردم بر ـ خاسته‌اند و مردم ملیتها رابه وجود آورده‌اند .

البته قصدم از طرح این سئوال این بود که ببینم آیا ایشان برداشتی مشت از منطق‌الطیر عطار و اینکه سی مرغ در وحدت خویش‌سیمرغ میشود داشته‌اند یا خیر ولی پاسخی نمی‌یابم و ایشان تنها توضیحشان اینست که ما فقط روی«کر» تاکیدداشته‌ایم صدا و بازگشت صدا .

این‌است که تاسفی داریم برای بازیگران بسیارمستعد و بسیار جوان که دراجرایی بیهوده و بی‌معنی سخت کوشیده‌اند .

عشق از نظر عارفان

برخلاف همیشه که دربرنامه هفت شهرعشق شرح حال افکار و آثار شاعران عارف‌بررسی و تجزیه و تحلیل میشد، در برنامه هفت شهر عشق این هفته که روز دوشنبه ازبرنامه اول شبکه سراسری کشور پخش خواهد شد نظر عارفان درباره عشق بررسی خواهد شد ، خوانندگان جوان سازمان رادیو و تلویزیون‌ملی ایران ، نرگس و بیدگانی (شجریان) باترانه و آواز این برنامه را همراهی خواهند کرد.

رهبری ارکستر سازهای ایرانی این برنامه‌را اکبر محسنی بعهده دارد. در این ارکستر اصغر بهاری ـ کمانچه . محسنی ـ عود ، ناهید ـ نی ، سرخوش ـ تار ، شفیعیان ـ سنتور ، چشم‌آذر ـ کمانچه‌باس ، و رجبی ـ ضرب می‌نوازند . اجرای این برنامه بعهده فخری نیك‌زاد است .

گریولانوس در ۳ قسمت

آکادمی تئاتر انگلستان که نام «رویال شکسپیر» دارد موافقت کرده است ، سازمان رادیو تلویزیون آن کشور (بی . بی . سی) کلیه آثار ویلیام شکسپیر درام‌نویس مشهور انگلستان را ضبط و پخش نماید.

« بی.بی.سی» انگلستان ضمن موافقتنامه‌ای اجازه پخش این آثار را به سازمان رادیو تلویزیون ملی ایران داده است. یکی از این آثار که بزودی نمایش داده خواهد شد «کریولانوس» است‌که‌پیتردیویس آنراکارگردانی کرده است و بازیگران آن روبرت‌هاردی ـ بتاترین رلمان هستند.

پیتر دیویس ، این نمایشنامه را در سه بخش مستقل تهیه و کارگردانی کرده است که قسمت اول آن «قهرمان» قسمت دوم «آراء» و بخش سوم «غمنامه» نام دارد.

برنامه تلویزیون

کانال ۷

برنامه امشب

۵ـ۰۰ اسلاید و موزیک
۵ـ۳۰ اعلام برنامه
۵ـ۳۳ تدریس زبان انگلیسی
۶ـ۰۰ کودکان
۶ـ۳۰ فیلم ماجرا
۷ـ۰۰ برنامه دانش
۷ـ۳۰ آدم و حوا
۸ـ۰۰ افسونگر
۸ـ۳۰ مشروح اخبار همراه با فیلمهای خبری
۹ـ۱۵ ترانه ایرانی
۹ـ۳۰ پاسداران
۹ـ۴۵ دنیای یک زن
۱۰ـ۱۵ ایران‌زمین
۱۰ـ۴۵ روکامبول
۱۱ـ۰۰ هفت شهر عشق

برنامه نیمروز سه‌شنبه

۱۲ـ۴۵ اسلاید و موزیک
۱ـ۰۰ اعلام برنامه
۱ـ۰۲ خلاصه اخبار
۱ـ۱۵ کانون خانواده
۱ـ۳۵ دنیای کنونی ما
۲ـ۳۰ واریته
۲ـ۴۵ اخبار

کانال ۳ و ۹

برنامه امشب

۷ـ۱۵ اسلاید و موزیک
۷ـ۳۰ اعلام برنامه
۷ـ۳۲ خلاصه اخبار
۷ـ۴۵ خط مشترک یو
۸ـ۰۳ کانون خانواده
۸ـ۳۰ مشروح اخبار همراه با فیلمهای خبری
۹ـ۱۵ مسابقه جایزه بزرگ
۹ـ۴۵ ژرفو
۱۰ـ۱۵ واریته
۱۰ـ۴۵ هوسهای بکی

برنامه امریکا

برنامه امشب

۵ـ۰۰ اتاق ۲۲۲
۵ـ۳۰ امور خانواده
۶ـ۰۰ اخبار
۶ـ۱۵ برنامه‌های مخصوص
۶ـ۳۰ سه پسر من
۷ـ۰۰ شو لوسیل‌بال
۷ـ۳۰ شو باربارا فاکر
۸ـ۳۰ قانون بروک
۹ـ۳۰ برنامه بیل‌کازبی
۹ـ۵۵ اعلام‌برنامه‌های‌مخصوص
۱۰ـ۰۰ درکمپها
۱۰ـ۳۰ مسابقه بوکس

هرگونه تغییری دربرنامه‌هابعدا بوسیله تلویزیون اعلام میشود

سومین فستیوال گروه سینمای آزاد

گروه سینمای آزاد امروز اعلام کرد که سومین فستیوال خود را از روز سه‌شنبه ۹ آذر ماه درآمفی‌تئاتر دانشگاه آریامهر برگزار خواهد کرد .

هدف گروه سینمای آزاد تشویق و تایید علاقمندان به هنر سینما و جلب سینماگران آماتور به کار تهیه فیلمهای هشت میلیمتری از هرصنف و طبقه است .

کمیته انتخاب که از طرف دانشگاه آریامهر تعیین شده است از میان ۳۵ حلقه فیلم ۲۵ حلقه آنرا برای نمایش در سومین فستیوال فیلمهای هشت میلیمتری‌گروه سینمای آزاد انتخاب کرده است بلندترین این فیلمها ۲۵ دقیقه و کوتاه‌ترین آنها سه دقیقه است .

من ۸۸ کیلووزن دارم
همسرم ۷۳ کیلو
پدرم ۹۳ کیلو
مادرم ۸۵ کیلو
چهار دختر و سه پسرم جمعا ۴۲۰ کیلو
شش برادر و دو خواهرم نیز ۵۲۰ کیلووزن دارند
با این حساب خانواده ما جمعا
۱۲۷۹ کیلو
وزن دارد

آگهی استخدام

جمعیت شیروخورشیدسرخ ایران برای خدمت دربیمارستان مرکزی خود در امیرنشین دوبی احتیاج باستخدام تعدادی افراد بشرح زیر دارد :

۱ـ متخصص داخلی
۲ـ متخصص بیهوشی
۳ـ متخصص پاتولوژی
۴ـ پرستار لیسانسیه
۵ـ بهیار ماما
۶ـ بهیار

شرایط استخدام بشرح زیر است :

۱ـ در دست داشتن دیپلم های مربوطه
۲ـ معافیت از خدمت زیر پرچم یا برگ پایان خدمت
۳ صحت کامل مزاج
۴ـ نداشتن سن بیش از ۴۰ سال
۵ـ داشتن دو نفر معرف
۶ـ عدم تعهد خدمت در سایر موسسات درمانی

از داوطلبین خواهشمند است برای مصاحبه‌حضوری در تهران‌به‌اداره‌امور‌بیمارستانهای‌جمعیت(خیابان‌سیمتری، روبروی ژاندارمری کل کشور خیابان دمتری ساسان پلاک۱۲) مراجعه فرمایند واز افرادیکه امکان مراجعه مستقیم ندارند تمنی میشود مدارک تحصیلی و سوابق کار خود را به آدرس مذکور ارسال فرمایند .

از فردا هفته دوم نمایش در

شهر فرنگ

اولین سینمای ممتاز ۴ ستاره ایران
* * * *

یك کمدی شیرین‌خانوادگی بسبك کاملاامریکائی!

والتر ماتیو ـ الن می
درفیلم رنگی
حقه بسبك آمریکائی

با شرکت : جك وستون
جرج رز ـ جیمز کوکو
سناریست وکارگردان : الن‌می ـ محصول کمپانی پارامونت

برای رزرو بلیط به‌گیشه سینما شهر فرنگ مراجعه فرمائید

چهل سال قبل در همین روز

گاندی چگونه روزه خود را شکست

دکتر تاگور شاعر معروف هندوستان موقعی که گاندی در زندان (پراودا)روزه گرفته بود بملاقات او رفت ودر این خصوص بقلم خود مینویسد :

از مقر خود بشهر یونا حرکت کردیمو امیدوار بودیم که علیرغم اوضاع تیره سیاسی بیک کار خیر توفیق حاصل‌کنیم. راه خیلی زیاد بود و در بین‌راه خاطرها همه مشوش و مضطرب می‌نمود که‌آینده ماچه در زیرسر دارد . از مندرجات جراید اطلاع‌بهمرساندیم که اطباء متفقا اعلام داشته‌اند گاندی براثر روزه‌گرفتن وارد مرحله خطر گردیده است چربی بدن اوآب شده و اعصاب او نیز در شرف آب شدن است و هیچکس‌نمیداند چه وقت از حال خواهد رفت تابه‌آغوش مرگ برود، مذاکرات سیاسی در تمام آن روز در نهایت بی‌رحمی قوای گاندی را تحلیل برده وایکن او علیرغم ضعف بنیه فتح درخشانی را انتظار داشت چنانکه توانست بااراده آهنین خود بر دشمنان قدیمی خویش غلبه کند و بتمام آنها بقبولاند که طایفه نجس‌ها ممکن نیست از طایفه هندوها جدا باشد و اکنون حکومت بریطانیا بایستی‌براساس موافقتی که بین هندوها و نجس‌ها شده موافقت کند و برای چه موافقت نکنددر صورتیکه رئیس‌الوزرای انگلیس صریحا اعلام نموده بود که هرطور بین‌خودشان تصمیم گرفتند و موافقت کردند موافق خواهد بود.

★★★

وقتی وارد یونا شدیم توپ‌های مسلسل را دیدیم که با نقلیه قشونی در حرکت و در خیابان های شهر دفیله میدهند و دستجات قشون انگلیسی را نگریستیمکه از نقطه‌ای به نقطه دیگر در حرکت‌بودند تا آنکه مردم را بترسانند . من گمان میکردم که در زندان برای هرکس در این ایام باز است ولی همینکه اتومبیل‌ما را نگاه‌داشتند دسته‌ای از مردم گرد ما جمع شده و یکنفر از همراهان ما از اتومبیل پیاده شد که نزد مدیر محبس برود ولی‌هنوز دور نشده بودکه دیوداس گاندی پسر گاندی رسید و اجازه مخصوص ورود ما را به محبس دردست داشت درهای آهنین را برروی ما باز کردند یکی بعداز دیگری باز و همینکه وارد میشدیم پشت‌سرما آن را می‌بستند، در برابر روی خود جز دیوارهای بلند ومخوف محبس چیز دیگری نمیدیدیم گوئی آسمان راهم بزنجیر کشیده‌بودند.

پس از آنکه قدری حرکت کردیم از یک در کوچکی ما را وارد نموده ویک مرتبه خود رادر یک خانه محقـــری نگریستم که دارای دو اطاق کوچک و محوطه تنگ ودر صحن خانه یک‌درخت مانگو بالا رفته بود ودر زیر سایه این درخت قائد هندوستان‌روی تخت‌خوابیده بود.

گاندی مرا بخود نزدیک و در آغوش گرفت و با دست‌های ضعیف خود مرا بجسم نحیف و اندام لاغر خویش‌میفشرد ودست مرا گرفته مدتی فشار داد، چقدر خوشبخت بودم که در بهترین وقتی‌باین جا میرسیدم . یکساعت‌ونیم‌از ظهرگذشته بود جواب قبول دولت بریطانیا در سرتاسر هندوستان نشر گردید . تمام جراید از متن جواب اطلاع پیدا کرده بودند ولیکن‌شخصی که زندگی و روان خود را در این راه داده و بسرعت رو بمرگ نزدیک میشد باو اطلاع نداده بودند و من‌هیچ گمان‌نمیکردم که‌مامورین ادارات انگلیس جریان کارشان اینقدر بیرحمانه بطئی باشد . اینک زنگ ساعت چهار بعد ازظهر را باتأنی میزد وهنوز جواب نرسیده است . اضطراب خاطر ما افزون شد دوستان در اطراف‌تخت گاندی حلقه زده حواسها پریشان ودل‌ها می‌طپید و گاندی ساعت بساعت نحیف‌تر بنظر میرسید بطوری که دیگر صدای او راهم بسختی می‌شنیدیم . قاضی‌والدانی اظهار داشت که زندگی این مرد جاوید در چنگال مرگ در افتاده دسائس و دیپلماسی‌های سیاسیون ولی دیوارهای مخوف این زندان نمیتوانندان فریادی‌که از اعماق دل بشر خارج میشود بگوش بشنوند ، همه انتظار وصول جواب‌دولت بریطانیا را می‌کشیدند اما خبری نبود.

قدری از اطراف تخت او دور شدیم که مبادا گاندی از اجتماع ما در گرداو ملول شود و سخت در انتظار مامور دولت بودیم که جواب حکومت بریطانیا را حامل باشد ، آفتاب کم‌کم غروب‌میکرد رفقا بنای گفتگو را گذارده ولی آهسته حرف میزدند . این عده تمام پیراهن‌های کرباسی سفید را پوشیده و یک ابهت ووقار مخصوصی این لباس ساده به‌آنها بخشیده بود هیچکس مراتب آنهانبود ولیکن محل بود یک نفر از آنهابرخلاف نظامات و مقررات محبس رفتار کند، اینها از مردمان عادی نبودند ، آنها استقلال طلب و از آزادی خواهان هندوستان بودند .

مدیر محبس وارد شد باکت بزرگی که لاک شده بود در دست داشت . این جواب حکومت بریطانیا بود، آثارمسرتی در قیافه گاندی نگریستم، او در همان حال ضعف باتانی جواب‌مزبور را قرائت کرد، اشخاصی که اطراف او بودند دستور دادند قدری دور شوند پس از خواندن جواب مزبور آنرا برفقای خودشان داده و بعد نامه را به دکتر امیدکار زعیم طایفه نجس‌ها که حضور داشت داد هریک از ما آنرا خوانده حقیقتا این جواب بازبردستی دیپلماسی مخصوص انشاء شده بود و محتاج به مطالعه ووقت کامل بود (بندیت‌کنزرو) برای شرح و تفسیر جواب مزبورانتخاب گردید ولی برخلاف میل گاندی نبود بنابراین باید روزه خود را بشکند.

تخت گاندی را از آنجا بکنار دیوار محبس انتقال داده و در آن نقطه با عصاره میوه روزه خود را شکست و تقاضا شد که اشعار قطعه موسوم به (دل سوزان) رابرای او بخوانم پس‌از قرائت آن آیاتی چند از فیدا خوانده شد دور همان محوطه کوچک جشن سرور انگیزی برای روزه شکستن‌گاندی گرفتیم و بطور قطع یک همچو حادثه‌ای باین بزرگی در تاریخ نظیر ندارد .

(نقل از اطلاعات ۸ آذرماه ۱۳۱۱)

تاگور از خیابان عبور میکند جوانی که همراه اوست برادرزاده شاعر نامی هنداست.

گاندی روزه‌دار، بیمار در زندان هنوز به پیروزی لبخند میزند.

زمان در ایران

-۸-

نوشته: احمد احرار

«فالکن‌هاین» انگشت خود را روی نقشه حرکت‌دادو گفت :

ـراه دیگر ، که هم کوتاهتراست وهم مخاطرات کمتری در بر دارد ،از وسط ایران میگذرد .بدینمعنی که ما میتوانیم از منطقه اذربایجان یا کردستان به‌تهران واز تهران یابطرف خراسان‌نفوذ کنیمو یا اینکه درمسیر دیگری بطرف اصفهان ویزدو کرمان پیش برویم .بعلا قصددارم درباره مزایا و مضاری که انتخاب هر کدام از این دومسیر دربردارد وارد گفت وگو شوم . زیرا قبل از اقدام به عملیات نظامی لازم‌است جنبه را از لحاظ‌سیاسی هموار کنیم و مطمئن شویم نیروهای ما در حین عبور ازایران وبخصوص از منطقه بلوچها وافغان ها امنیت کامل خواهندداشت .

ژنرال ، بدنبال این توضیحات به‌صندلی خود تکیه دادو گفت:

ـمیدانید که دولت‌ایران ازابتدای شروع جنگ سیاست بیطرفی اتخاذ کرده‌و این‌بیطرفی مورد تایید ماست .دشمنان‌ما، دوتنین روس‌وانگلیس ، بواسطه مجاورت باایران ومنافعی که دراین کشورداشته‌اند برای‌اقدامات سیاسی ونظامی در آن‌منطقه ازامکانات قابل ملاحظه‌یی برخوردارند و حتی ،بموجب یک قرارداد سری ازچند سال‌پیش موافق کرده‌اندهرکدام درقسمتی ازخاک‌ایران فعال مایشاء باشندوهیچکدام به«منطقه‌نفوذ» دیگری تجاوز نکند. شما که‌باوضاع سیاسی وجغرافیائی ایران آشنائی کامل‌دارید بخوبی میدانیدعلیرغم مخالفت‌شدید ایرانیان با این قرارداد و نفرتی که افشای چنین قرارو مداری‌در افکارعمومی‌ایران نسبت به سیاست‌روس‌و انگلیس برانگیخته ، ایرانیان قدرت‌اجرا ندارند که مانع از مداخلات واعمال‌نفوذ واحتمالا اقدامات نظامی روس‌وانگلیس شوند . همچنانکه مانیز برای خنثی‌کردن فعالیت های این دو دولت در ایران بخصوص اگرعنصر وجدی شود.هیچگونه وسیله‌موثری دراختیار نداریم .بنابراین بیطرفی ایران از هر حیث‌به صلاح‌ماست وتعادل نیروها را درایران تضمین‌میکند. حتی‌بعد از آنکه دولت عثمانی در کنارما قرارگرفت و رسماًبرضد متفقین‌وارد جنگ شد، ما بایدبرای حفظ‌بیطرفی ایـــران بکوشیم . تنهادرسایه بیطرفی این کشور است که‌ماقادرخواهیم‌بود اقدامات‌خودمان را برای تقویت موقع‌نظامی‌وسیاسی آلمان درین کشور ودرنقاط عشیره‌نشین مشرق ایران‌وشمال هندوستان ادامه دهیم وبه نتیجه برسانیم . پس در داخل خاک ایران هم در حال حاضر مامشکل چندانی‌نداریم مگر آنکه رقبامتوجه مقاصد مابشوندو برخلاف اصل بیطرفی که دولت ایران اتخاذ کرده‌است ،باقدامات نظامی جلوی فعالیت‌های مارا بگیرند ، پیداست که‌ما این فرض را ازنظر دور نمیداریم ولی تاوقتی عملادر مقابل چنین‌وضعیتی قرار نگرفته‌باشیم زحمت‌مقابله‌بخودمان‌نخواهیم داد. واما، نقشه‌یی که ما میخواهیم در منطقه وسیعی از سواحل شرقی مدیترانه تاسرحدات عربی هندوستان بموقع اجرا بگذاریم ودرسایه ان زمینه مساعدی برای عملیات نظامی ودست یافتن برهند اقدام کنیم ، چیزی غیرازاینهاست . .

«فالکن‌هاین» که گفتی از تصوراجرای چنان نقشه‌یی به هیجان آمده است از جای برخاست و در حال قدم زدن شروع به ادای توضیحات کرد :

ـآقایان،ماتصمیم داریم قبل از آنکه ارتش «رایش » وقوای متحدین را برای حمله به هندوستان بسیج کنیم و دست به‌عملیات نظامی بزنیم ، دشمنان خودمان را در برابرقوای مصممی مرکب از چند صدمیلیون مسلمان قرار دهیم . . . . مسلمانانی که دول اروپا قدرت‌اراده و نیروی‌ایمان وسرسختی وتسلیم ناپذیری آنها را در جریان جنگهای صلیبـــی آزموده‌اند واگر ما درباره آنها بطورغیر مستقیم چیز هایی‌شنیده و اطلاعاتی‌حاصل کرده‌ایم شما آقایان ، مستقیما با آنها درتماس بوده ، هرکدام مدتی‌کوتاه یا دراز دربین آنها بسرآورده و آنانرا از نزدیک‌شناخته‌اید ... البته ما نمیخواهیم و نمی‌توانیم آنها را بخاطر هدفهای‌نظامی وسیاسی «رایش » واردجنگ کنیم ،اینرا بخوبی میدانیم که‌یک مسلمان هرگـــز حاضر نمیشود باپیروان سایرادیان‌همکلام و همگام شود . حتی نفرت از مظالم روس وانگلیس هم موجب نخواهدشد که اقوام مسلمان بادولتی‌همکاری کنند که هرچند خصم دشمنان انگلیسی وروسی آنهـــا بشمار می آید ولی‌در هر حال یک‌دولت غیراسلامی‌است . بهمین جهت ما احتیاج به‌یک سلسله تبلیغات سریع و وسیع داریم که وانمودسازیم دولت امپراتوری آلمان برای پیشرفت‌اسلام وبخاطر هدفها ومقاصداسلامی باروس‌وانگلیس میجنگد واین موج‌تبلیغاتی رابدون شک ورود‌دولت عثمانی که نماینده خلافت اسلامی‌شناخته میشودبقدر کافی تقویت خواهدکرد .

اعلیحضرت امپراتور آلمان‌سرپرستی و اداره این نقشه را که هدفش تجهیزمردم شهر هاو روستا ها وقبایل‌وعشایرسرزمین های وسیع‌اسلامی وبرانگیختن آنهابرای کوتاه کردن دست‌روسیه وانگلستان‌ازین منطقه حساس‌است بعهده شما آقایان محول می‌کند !

جامعه سردفتران و دفتریاران اسناد رسمی شهرستان رضائیه

بدینوسیله مراتب تنفر و انزجار عمیق خودرا از اعمال وحشیانه و خلاف انسانی دولت بعثی عراق که نسبت بروحانیون و مسلمانان ایرانی‌مقیم‌عراق روا واعمال داشته و موجی عظیم از انزجار و تنفر در بین انسانهابوجود آورده‌اند ابراز و اعلام‌میدارند .

آگهی استخدام در نیروی هوائی شاهنشاهی

۱ـنیروی هوائی شاهنشاهی بمنظور تعلیم و تربیت درجه داران فنی‌تعدادی داوطلب برای تحصیل درآموزشگاه گروهبانی فنی‌با شرایط زیرمی‌پذیرد.

الف ـتابعیت دولت‌شاهنشاهی‌ایران.

ب- متدین بیکی از ادیان رسمی کشور (اسلام-مسیحی کلیمی -زرتشتی)

پ- سن بین ۱۷تا ۲۴سال تمام.

ت- دارابودن حداقل گواهینامه قبولی‌سوم دبیرستان (دارندگان مدرك تحصیلی بالاتر حق‌تقدم دارند).

ث- داشتن صحت‌مزاج وتناسب‌اندام برطبق گواهی بهداری نیروی هوائی شاهنشاهی.

ج- نداشتن پیشینه‌بد .

ح- نداشتن کسان تحت‌تکفل.

۲ـ مدت تحصیل در آموزشگاه مزبور حداقل یکسال وهنر- آموزان در مدت تحصیل شبانه‌روزی بوده‌و هزینه ریست‌وپوشاك آنهابعهده نیروی هوائی می‌باشدو ماهیانه مبلغ ۱۸۷۵ ریال بعنوان حقوق وفوق‌العاده سختی خدمت دریافت خواهد داشت .

۳ـ داوطلبان پس از خاتمه دوره‌واحراز موفقیت در آزمایشات بدرجه گروهباندومی مفتخرو برطبق‌مقررات قانون‌استخدام نیروهای مسلح‌شاهنشاهی از حقوق‌ومزایای مربوطه استفاده خواهدنمود.

٤ـ داوطلبان می‌توانند برای کسب اطلاعات بیشترونیت نام با در دست داشتن یك نسخه فتوکپی گواهینامه تحصیلی ، عین‌شناسنامه (بفرم‌جدید عکس‌دار) ۲۲ قطعه‌عکس ٤×۳ از تاریخ‌نشر این آگهی تا تامین احتیاج باستثنای روز های تعطیل وپنجشنبه ها از ساعت ۸الی ۱۲ به مرکز آموزش های هوائی واقع‌در خیابان تهران‌نو ایستگاه فرودگاه مراجعه نمایند م‌الف۱۰۲٦۱

نیروی هوائی‌شاهنشاهی

آ-۵۹۰۱٤

اطلاعات دختران پسران یکشنبه‌ها منتشر میشود

آگهی فقدان سهام شرکت

باطلاع عموم میرساند که دو سهم از سهام شرکت سهامی گروه پزشکی برزویه بشماره های ۱٤٦ و۱۵۳ بدون امضاء کامل و با شماره هاونمرات رمز ناقص مفقودگردیده است این دو سهم از درجه اعتبار ساقط و از یابنده تقاضا میشود که‌سهام‌فوق‌الذکر را بشرکت سهامی گروه پزشکی‌برزویه‌خیابان کرمان بیمارستان بهادری ارسال فرمایند .

مدیر عامل شرکت سهامی گروه پزشکی برزویه

آ-۲۵۰۳۱

«آگهی شرکت‌سهامی خاص سعادت نساجان یزد»

برای اطلاع صاحبان سهام شرکت سهامی‌خاص سعادت نساجان یزد مصوبات مجامع عمومی فوق‌العاده های ۱۰ر٦ر۱۳۵۰ و۲۲ر۸ر۱۳۵۰شرکت آگهی میگردد.

۱ـ برحسب اساسنامه جدید شرکت که‌در مجمع عمومی فوق‌العاده۱۰ر٦ر۵۰ به تصویب‌رسیده است سهام شرکت باید بسهام ده هزارریالی‌تبدیل گردد کلیه صاحبان سهام موظفند در ظرف‌شش‌ماه از تاریخ‌نشر این آگهی بدفتر شرکت‌مراجعه‌نموده سهام قدیم خود را بسهام ده هزار ریالی جدیـد تبدیل نمایند هر صاحب سهم در ظرف مدت مقرر اقدام به تبدیل‌سهام خودننماید پس‌از انقضای‌مهلت بسهام او سود تعلق نخواهد گرفت .

۲ـ در مجمع عمومی فوق‌العاده ۲۲ر۸ر۵۰ تصویب گردید سرمایه شرکت ۵۰٪ افزایش یابد از تاریخ نشر این آگهی الی مدت۷۵روز کلیه صاحبان سهام موظفند بدفتر شرکت مراجعه‌ومعادل نصف مبلغ سهام خود سهام جدید شرکت را تعهد و پرداخت نمایند شرایط بشرح زیر است .

۱ـ وجه سهام جدید باقساط سفته های ٦ ماهه و ۱۲ماهه و ۱۸ ماهه دریافت میگردد وتاریخ تحریر سفته ها روز پایان مهلت ۷۵ روز خواهد بود .

۲ـ برای تشویق صاحبان سهام اولیه تصویب شده است هر صاحب سهم بموقع در ظرف مهلت مقرر بدفتر شرکت مراجعه و سرمایه اضافی رابه نسبت سهام خود تعهد و سفته پرداخت نمود سهام اولیه او ضمن تبدیل بسهام ده هزار ریالی تبدیل به ممتاز نیز بشود و سهام ممتاز صادر و باو تحویل گردد .

۳ـ هر صاحب سهم در ظرف مدت ۷۵ روز مهلت مقرر اقدام به تعهد و پرداخت سهام جدید نسبت بسهم خود نماید پس‌ازانقضای مهلت‌شرکت‌حق خواهد داشت سهمیه او را بدیگری اعم از صاحب سهم یا غیر صاحب سهم واگذار نماید دراینصورت سهام اولیه چنین‌صاحب‌سهم عادی خواهد بودو هرکس بجای او سهام او را تعهد وخریدنماید‌سهام جدید ممتاز صادر و تحویل خواهد شد .

٤ـ امتیاز سهام ممتاز سالیانه ۱۲٪ سودبیش‌از سهام عادی تصویب شده است باین معنی که همه سال بدوا از سود قابل تقسیم شرکت ۱۲٪ مبلغ سهام ممتاز برای سهام ممتاز از سود موضوع و بسهام ممتاز پرداخت میگردد و بقیه بین سهام‌ممتاز و عادی تقسیم خواهد شد .

شرکت سهامی خاص سعادت نساجان یزد حسن تبریزی زاده آ-٦۰۸۷٦

تاریخ ٤ر۹ر۵۰ شماره ۵۱۷٦

شهرداری بروجن

آگهی مزایده

پیرو آگهی‌مزایده‌شماره ٤۰۵۹ـ۲ر۸ر۵۰ شهرداری بروجن مجدداآگهی مزایده‌فروش تعداد شانزده قطعه قالی بافت بروجن راکه‌دو قطعه آن۳×٤ و چهارده قطعه دیگر ۲×۳ متر جمعا معادل یکصد و هشت مترمربع میباشد مجداد باشرح و شرایط زیر از طریق مزایده مجدد بفروش میرساند . ۱ ـ پیشنهاد دهندگان شرکت درمزایده بایستی معادل ده‌درصد مبلغ پیشنهادی‌خودرا بحساب ۳۹۷ سپرده‌ـشهرداری‌نزد شعبه بانکملی بروجن پرداخت‌ورسیدآنراضمیمه پیشنهاد خود بشهرداری تسلیم دارند تا در صورت خود داری‌ازانجام‌معامله‌سپرده او بنفع شهرداری ضبط شود .

۲ ـ حداقل قیمت هر متر مربع قالیهادرکمیسیون ارزیابی مبلغ پنجهزاروششصد ریال تعیین گردیده که داوطلبین خریـد بایستی بهاء قالیهارا بیش از ایـن مبلغ تعیین نمایند .

۳ ـ پیشنهاددهندگان میتوانند بشهرداری مراجعه و از نزدیك قالیها را بررسی و بازدید نمایند .

٤ ـ پیشنهاد دهندگان بایستی‌پیشنهادخود را تا آخر ساعت ۱۰ صبح روز شنبه بیستم آذرماه۱۳۵۰بدفتر شهرداری‌تسلیم‌و رسید دریافت دارند پیشنهادات واصله در ساعت ۱۱ صبح همانروز در کمیسیون‌مربوطه باز و مورد رسیدگی قرار گرفته بابرنده معامله قراردادمعامله منعقدمیگردد. ۵ـپیشنهادات بایدبدون قیدوشرط‌تهیه و پیشنهادات مشروط و مبهم وفاقد برك‌سپرده مردود خواهد بود .

٦ ـ به پیشنهاداتی که‌بعد از موعدمقرربرسد ترتیب‌اثر داده نخواهد شد .

۷ ـ شهرداری در رد یا قبول یك‌یاکلیه پیشنهادات رسیده مختار است .

۸ ـ در صورتی برنده مزایده از انجام‌معامله خودداری نماید سپرده اوبنفع شهرداری ضبط وبابرنده نفردوم‌ـقرارداد‌منعقد میگردد .

۹ ـ کلیه هزینه درج و نشرآگهی وغیره‌بعهده برنده مزایده است .

شهردار بروجن ـ سیدین

شرکت ملی نفت ایران

اطلاعیه

شرکت‌ملی نفت‌ایران باطلاع‌اشخاصی که مایل باشنددر محلهای مشروحه‌زیر در نقاط مختلف‌کشور باسرمایه شخصی جایگاه فروش‌مواد نفتی‌احداث نمایندمیرساندکه حداکثر تااخر وقت اداری روز ۳۰دیماه ۱۳۵۰فرصت‌دارند رونوشت‌سندمالکیت زمین مناسبی را که باید بنام شخص‌متقاضی باشد بضمیمه کروکی محل و مشخصات کامل زمین بشرکت ملی‌نفت‌ایران- امور پخش - اداره کل فروش- طبقه چهارم اطاق ٤۳۳ واقع در خیابان‌بهار - تهران و یا بمراکز مناطق و نواحی این شرکت واقع در شهرستان‌های تبریز - شاهی - مشهد- کرمان- اصفهان - اهواز- کرمانشاه- همدان-رشت - قزوین - ابادان - بوشهر - بندرعباس - خرم‌آباد - قم - شیراز -گرگان - تربت حیدریه - شهرود - زاهدان - رضائیه - سنندج تسلیم ویابا پست سفارشی ارسال فرمایند تاپس از انجام تشریفات لازم اجازه احداث‌جایگاه صادر گردد. بدیهی است‌چنانچه برای یك‌محل بیش‌از یك متقاضی واجدشرایط وجود داشته باشد انتخاب موسس بقید قرعه انجام خواهد شد وبه تقاضا هائیکه بغیر از نقاط مشروحه زیر و یا بدون ضمائم (رونوشت سندمالکیت بنام متقاضی و کروکی زمین) و یامدارك و اسناد ناقص‌و همچنین خارج‌از مهلت مقر رمزبور تسلیم شده باشد ترتیب اثر و پاسخ داده نخواهد شد .ضمنا تاکید میشود که شرکت ملی نفت ایران در رد یا قبول هریك از تقاضا هامختار است .

شماره ردیف	محل
۱	تبریز خیابان شمس تبریزی
۲	تبریز- خیابان جدیدالاحداث سربندی‌در سمت جنوب خیابان
۳	اردبیل- اوایل جاده اردبیل- خلخال
٤	محدوده‌سه‌راهی‌سدارس(فزل‌قشلاق) بین‌ماکووایواغلی درمسیر شاهراه‌سنتو
۵	مرند - اوایل جاده مرند بسمت خوی
٦	مسیر جاده هراز بین بلوار و امل
۷	مشهد - ازمیدان شاهنشاهی تاقلکه ملك آباد درحوالی هتل شش‌طبقه جدید الاحداث - سمت مقابل آن
۸	مشهد - مسیر خیابان پهلوی بین‌سه‌راه خیابان‌سعدی ومیدان سوم‌اسفند
۹	سبزوار - سمت غربی شهر حدودمیدان سی وسه هزار متری
۱۰	بیرجند - حدود پادگان شهر دروازه خروجی بطرف زاهدان در سمت راست جاده
۱۱	نای‌بند یادیك رستم - مسیر راه‌کرمان ، دیهوك ، مشهد
۱۲	درمحدوده تقاطع جاده شهر بابك‌با جاده یزد - کرمان
۱۳	مسیر جاده زاهدان کرمان (دراواسط مسافت بین بم - نصرآباد)
۱٤	مسیر راه زاهدان - بیرجندحدودسه راهی زاهدان ، سفیدابه ، زابل
۱۵	اصفهان - خیابان انوشیروان -حدود ٤ کیلومتری میدان دروازه تهران بطرف قم در سمت راست خیابان .
۱٦	اصفهان - خیابان محمد رضاشاه‌پهلوی .
۱۷	شیراز - خیابان زند - بین فلکه‌استانداری و فلکه شهرداری
۱۸	مسیر جاده شاه‌آباد غرب ، اهواز بین سه راهی بابازید تا شاه‌آباد غرب
۱۹	همدان - درمسیر یکی ازخیابان های بوعلی - داریوش - سیروس
۲۰	ملایر - ابتدای جاده ملایر،همدان‌ویا ابتدای جاده ملایر ، بروجرد

جدول کلمات متقاطع

شماره ۵۱۹۷

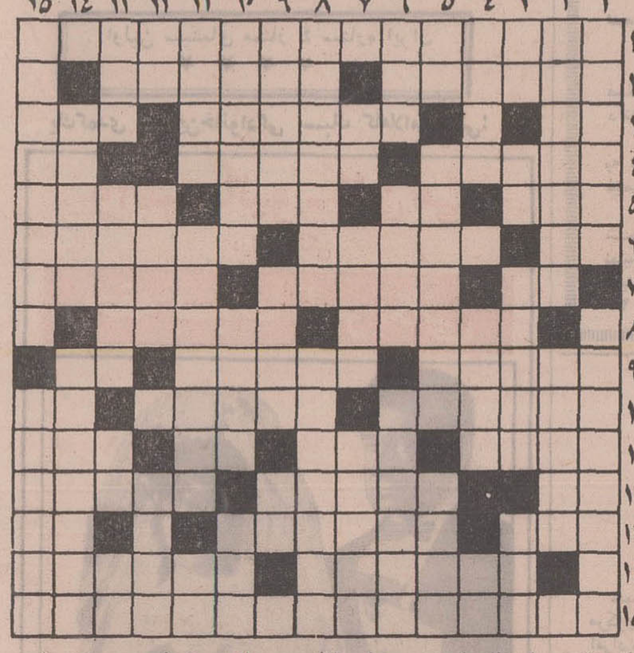

افقی:

۱ـ کتاب بسیار جالب و آموزنده‌ای درباره یکی از بزرگترین رادمردان تاریخ جهان ۲ـ از ریاضی‌دانان بنام‌یونان -مجلسی بیاد رفتگان ۳ـبعضی ازبرنشناسند - شلوار کرباسی - معمولا به پای لنك‌می آید ٤ـ غرض همان سیستم اعشاری است -از سلاحهای سرد قدیم - علامت‌جمع ۵ـ شاعر نالیده که چرا به این‌دیر خرابش‌آورده است - پدر - کجا میروی ؟ میگویدنرو- بشتوانه عروس نیست زین اشتر است ٦ - بوی رطوبت - دردناك -نیازمندعصا ۷ـ غزل ناتمام - برادر موسی- وای از آن روز که دلبرانش با ترکـان همدست شوند ۸ـ از تنقلات - نصف بهای یك خال هندو ۹ـ از روسیه‌با زغال آمدو نفتی شد - ساختمان - جنس خشن ۱۰ـ جامه بلندروحانی- از شهر های آمریکای شمالی- از مابهتران دارند ۱۱ـبی‌اساس -دستور - برای پاره کردن میدهند -روکش گرم ۱۲ـ نیم خنده - فراگیرنده - شورو مشورت ۱۳ـ ازبندرسته-سابقا بیشتر با کاه‌گل انجام‌می گرفت - خوک بی‌میان ۱٤ـ عمیق‌ترین سوراخ در سینه خاك - از کارخانه های سازنده لوازم عکاسی‌دراروپا ۱۵ـازمعروفترین آثار نویسنده یادداشتهای‌زیر زمینی.

عمودی :

۱ـ سرزمین دزدان بود و دیار پرهیزکاران شد - پیش از یکی دوبیاله زیادی زده است ۲ـ سوزنده‌ترین داغهاست - از شهر های ایران ۳ـ شکم نیز هست - گرفتنش از مظاهر تمدن امروزی است - حمل‌و نقلش از مشکلات مسائل شهری است -آچار شکسته ٤ـ مردش از گیلان آید - اگر پریشان‌نبود و یك حرف دیگر هم داشت‌تازه مساوی میشد - آدم بی‌پا ۵ـ ادب ناقص - از او حرف‌درست وحسابی نخواهید شنید - کار آمدوکارآزموده ٦ـخویشاوندی -در اذان‌گوئی شهیر بود - به اشکال حرفی به گوشش‌میرود ۷ـ لگن شکسته - قطعه قطعه برهم دوخته - نماز و روزه‌اش ترك نمی شود ۸ـ از کتابهای معروف سروالتراسکات - بچه خواهر شوهر را بدان تشبیه کرده‌اند ۹ـ اجر یافته-سبزش را سفید کنید تا کامتان را شیرین کند - دل‌پریشان ۱۰ـ از مخترعان‌بزرك آمریکا -غالب از مغلوب میگرفت - واحداشتر ۱۱ـ سوزاندن آن را نیز از مردم آزاری بهتر دانسته‌اند -از سیاستمداران بزرك ترکیه - علامت مفعول صریح ۱۲ـ نحو بی‌سر- زور گو و ستمگر- غلاف ۱۳ـ از شش یکی - یکی دیگر ازمظاهر عصر حاضر- سیگاری میزند - گردن ۱٤ـ آشکارا نیست - اثر معروفی‌از تولستوی ۱۵ـ از شهرهای کشور آفتاب تابان باکمی اختلاف- دقیق و نکته‌بین .

حل جدول شماره ۵۱۹٦

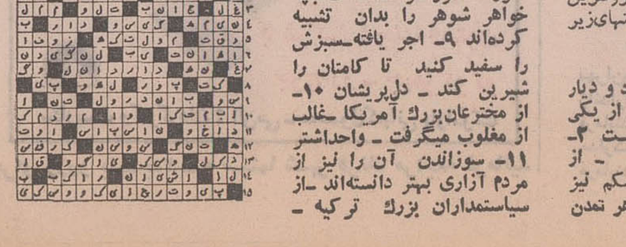

گذری به سلسبیل برای دیدار از «مولودطبائی»

ایران، یک زن روزنامه فروش دارد

مولود خانم وقتی شوهرش‌درگذشت خود را نباخت زیرا نمی‌خواست فرزندانش‌در خیابانهارها وسرگردان شوند. پس اداره دکه روزنامه‌فروشی شوهرش را برعهده گرفت ...

نان‌آور این خانواده چهارنفری‌یك زن است ، زنی که در مرز چهل و سه سالگی یاد گرفته است مثل‌مرد ها ، چرخ زندگی خانواده رابچرخاند وبرای بچه هایش نقش پدر و مادر را یکجا بازی کند . زنی که با ساده ترین کلمات ، کلماتی که از کوچه و خیابان وام گرفته است ، انسانی ترین مسائل روز را با شما در میان میگذارد ، وبی آنکه بخواهد خود را نمونه‌زن ایرانی‌بداندونقش‌سازنده‌اش را در پذیرش شغلی نظیر روزنامه‌ـ فروشی برخ بکشد میگوید :

ـ چرا مردم تعجب می ـ کنند ؟ مگر وقتی میگویند زن آزاد است ، یعنی زن باید فقط مدیر و رئیس بشود ؟... اصلا آقا کار کردن ونان درآوردن زن و مرد ندارد ... شوهرم که مرد ، من‌سرپرست بچه‌هایم‌شدم... چکار باید میکردم؟ باید‌منتظر میشدم تا پاره های جگرم‌به گدائی بیفتند ؟ معلوم است که نه ، آمدم آستینهایم را بالازدم و شروع کردم به روزنامه فروختن .. .این کجایش عیب دارد که‌گهگاه رهگذران مرا مسخره می ـ کنند ؟

زنی خودساخته

مولود طبائی ، ۴۳ ساله‌تنهاروزنامه‌ـ فروش زن ایرانی است . وی پس از مرك شوهرش ،از پنج سال پیش روزنامه فروشی را حرفه خود قرار داد و از درامد آن چرخ زندگی خانواده چهارنفری خود را گردانده است. این زن که نمونه برجسته‌ای از زنان خود ساخته عصر ماست ، یکه و تنها ، دکه روزنامه‌فروشی‌خود را در خیابان سلسبیل اداره می کند. وبا آنکه مشکلات فراوانی برسرراه او قد علم کرده است،معهذا بخاطر بچه هایش ، بمقابله با این‌مشکلات پرداخته است و در حال حاضر تنها آرزوی او اینست که بتواند سهم شریك همسرش را بازخرید کندو در کارش استقلال بیشتری پیداکند.

مولود طبائی ، سه فرزند دارد که بزرگترین آنها شانزده ساله است، مولود میگوید :

ـتاشوهرم زنده بود غم چندانی نداشتم ، ۵ سال‌پیش وقتی شوهرم مرد ، بخاطر گذران زندگی تصمیم‌گرفتم کسب او را ادامه دهم و بهمین جهت بی آنکه مثل خیلی از بیوه زنها گریه و زاری سردهم و دست بطرف این و آن دراز کنم ، راهم راکشیدم‌و آمدم‌دکه‌روزنامه‌ـ فروشی او را دوباره روبراه کردم .

مولود طبائی از محل فروش‌روزنامه ها و مجلات ، روزانه درآمدی میان ۲۰ تا۲۵ تومان دارد و از این مبلغ علاوه برتامین هزینه خانواده ،هفته‌ای ۲۰ تومان به کسی که صاحب امتیاز دکه است میپردازد و ماهی سی‌تومان هم به شریك سابق همسرش می دهد .

مولود طبائی در حالیکه خنده‌دندان نمائی میکند ، میگوید :

ـخدا عمری به چهره های خبرساز بدهد ، وقتی که روزنامه ها و مجلات خبرهای جالبی داشته باشند بیشتربه فروش میرسند و درآمد بیشتری نصیب من میشود ، بهمین خاطر همیشه دست به دعا هستم که خبر های‌جالبی در روزنامه ها و مجلات‌چاپ بشود ....

مولود طبائی با آنکه سواد نداردو فقط چند ماهی است که پسرش باو درس میدهد ، معهذا اکثر رجال و چهره های سرشناس سیاسی ایران و جهان را میشناسد و بر حسب‌نوع خبر سازی آنها به همگی احترام میگذارد.شاید «مولودطبائی»روزنامه‌ـ فروش زن ایرانی تنها کسی باشد که وقایع و سیاستمداران بزرك‌جهان را با پول محك میزند : انفجار بمب هسته‌ای‌در آمریکا، پیوستن‌انگلستان به بازار مشترك ، مرك ژنرال دوگل و انتشار خاطرات خروشچف برای او معیاری است که دانشمندان آمریکا، سیاستمداران انگلیس ، دوگل و خروشچف را ارزیابی کنند و مثلا بگوید :

ـ دوگل امروز سه چهار تومان به درآمد خانواده اضافه کرد :

یا : خاطرات خروشچف ۲۰ ریال ارزش داشت ...

پیشنهادی برای افزایش تیراژ

مولود طبائی پس از ۵ سال روزنامه فروشی در «سلسبیل» بخود حق میدهد که بقول خودش‌در«عالم همکاری»پیشنهاد هائی درباره افزایش تیراژ با ما درمیان بگذارد :

ـ عیب شما اینست که وقتی روزنامه نویس شدید آنقدر گرفتار میشوید که از مردم فاصله میگیرید.. من اینجاشاهد هستم که وقتی روزنامه‌ای روی میز است ، خریدار در باره سرمقاله و اخبار و سایرمطالب روزنامه چگونه قضاوت‌میکند.. جوانهاعکسهای‌اخت میخواهند، باآنکه من این قبیل مجلات را مخفی میکنم ولی جوانهـــا میخواهند و من هم بخاطـــر اندکی درآمد بیشتر مجبورم آنها را بفروشم ... پیرمردها خبرهای سیاسی را دوست دارند ، زنها هم که مجلات زنانه را میخرند، ولی بقیه از مطالب‌جنجالی‌خوششان‌می‌آید..

شما در صفحه اول بنویسید، به کارمندان دولت ماهی ۲۰۰ تومان اضافه حقوق میدهند و بعد اضافه کنید «بقیه‌در صفحه ۸» همین کافی است که تیراژ را دو برابر کند...!

تنها روزنامه فروش زن ایران‌که باچادر به سحل کسب می‌آید، آرزو میکند که بچه‌هایش بتوانند تحصیلات خود را ادامه دهند و خود او نیز مقداری پول (در حدود سه‌هزار تومان) بدست آورد تا بتواند امتیاز محل فروش روزنامه را خریداری کند تا هرماه مبالغی باین وآن ندهد.

مولود بتنهائی دکه را اداره میکندو پسر شانزده ساله‌اش عصرها کار توزیع روزنامه‌ها را در منازل انجام میدهد. مولود میگوید :اگر پسرم کار داشته‌باشد خودم مجبور هستم روزنامه‌های عصر را بمنازل ببرم ...

مولود طبائی اکثر نویسندگان ایرانی‌را بنام میشناسد ، ووقتی میخواهیم از او خداحافظی کنیم اصرار دارد که سلام او را به نویسندگان روزنامه‌ها ومجلات موسسه اطلاعات برسانیم.

محفل زنان

● «بحران دلار» بالاخره‌به محافل زنانه‌تهران هم کشیده شد و خانمها دور هم جمع شدند تا ببینند اصلا بحران دلار یعنی چه؟

ظریفی میگفت‌که این مسئله قبل ازتمام محافل اقتصادی و سیاسی و دیپلماسی باید در محافل زنان مطرح شود تا خانمهادرسراسر جهان‌بدانند که این پول چه نوساناتی‌پیدا میکندو چه آسان بالا و پائین میرود تا کمی شم اقتصادی پیدا کنند.

بهر حال «بحران دلار» را خانم فرشته لیاقت در جلسه دختران و جمعیت دختران دانشجودرسازمان‌زنان‌پایتخت تشریح کرد . خانم لیاقت دانشجوی سال چهارم رشته اقتصاد دانشگاه ملی ایران است .

● قسمت حقوقی سازمان زنان پایتخت،دریک گزارش مفصل که مربوط به فعالیت های ششماهه اخیر این سازمان است ، اشاره به مشکلات‌حقوقی زنان پایتخت کرده‌و می‌نویسد که طی شش ماه اول سال ۳۷۱۸ نفر زن و مرد شکایاتی را مطرح کرده‌اند که‌مورد رسیدگی‌قرار گرفته‌است.

● مخارج هنگفتی که اخیرا بعضی از جمعیت های زنانه به مصرف برگزاری جشن سالگرد جمعیت خود و یا معارفه و تودیع بمصرف رسانده‌اندبشدت‌مورداعتراض افراداین‌جمعیت ها قرارگرفته است و در اعتراض نامه‌هائی که بهمین منظور نوشته شده، گفته شده است که بهتر بود این‌مبالغ صرف خدمات‌دیگری میشد

پرونده خصوصی

دوخواهر یکدل ویك جان

● خانم فریده مین‌باشیان همسر تیمسار ارتشبدمین‌باشیان، خواهر خانم حمیده محسن زاده همسر آقای جعفر محسن‌زاده معاون سابق وزارت منابع طبیعی است. این دو خواهر آنقدر نسبت بهم صمیمی هستند که در محافل خانوادگی‌به «خواهران یکدل و یک جان» شهرت یافته‌اند.

آهی‌ها وفعالیت‌های اجتماعی

در حال حاضر از خانواده آهی ، بجز مردان ، این‌عده در راس این مشاغل قرار دارند: دکتر مهری‌آهی استاددانشگاه توران‌آهی معاون اداره سپاه دانش ، لی‌لی آهی نویسنده‌کتاب های کودکان، دکتر سرور آهی پزشک ، ژاله‌آهی رئیس‌مدرسه رویای صادق (آبادان) .

قوم وخویش‌های هنرمند

جالب است بدانید که هژیر داریوش فیلمساز و منتقد با خانم پوری بنائی ستاره فیلمهای ایرانی نسبت نزدیک دارد . این نکته نیز شنیدنی است که پوری در فیلمی از ساخته‌های هژیر بعنوان هنرپیشه بازی کرده است . گلی ترقی همسر هژیر داریوش خود نویسنده موفقی است .

دوخواهر همصدا

«هایده» و «مهستی» که‌فاصله کمی‌از یکدیگر به‌رادیوراه یافتند خواهر هم هستند این دو خواهر چند ماهی بایکدیگر اختلاف داشتند که اخیرا این اختلاف برطرف گردید.

دنیای ورزش
روزهای شنبه
منتشر میشود

ورود

آقای‌دکتر محمد فقیهی‌اصفهانی برای یك عمل جراحی نزدآقای دکتر وثوقی و ملاقات دوستان از مشهد مقدس وارد گردید .
آ ـ ۶۱۶۱۸

ستاره بخت شما

فروردین ـ باو بیشتر محبت‌کنید فرصت‌خوبی برای‌ابراز شایستگی به دست‌می آورید ـ سفری درپیش دارید ودر این سفر ملاقات جالبی خواهید داشت.

اردیبهشت ـ زیاد بدبین هستید واین باعث رنجش او میشود. گرفتاری مالی شما به کمك دوستان برطرف میشود . به محیط خانه بیشتر دلبستگی نشان دهید . متولدین آبان ماه با شما تفاهم کامل دارند.

خرداد ـ به سلامتی خودتان توجه داشته باشید . دعوت دوستان رابرای گردش و تفریح‌بپذیرید. نامه‌ای دریافت میکنید. از عصبانیت بپرهیزید.

تیر ـ به بدگوئیهای‌دیگران توجه نکنید. به آرزوی‌دیرینه خود نزدیکتر شده‌ایداز زحمات شما قدردانی خواهد شد. با شخصی ملاقات میکنید و این ملاقات منافعی همرا دارد مصاحبت با متولدین شهریور ماه لذت‌بخش است.

مرداد ـ حسادت بیش از حد شما را آزار میدهد . فداکاری‌و گذشت لازمه عشق است . در محیط خانه به تفاهم کامل‌می رسید. پولی به دست می‌آورید واین پول در حل مشکلات شما موثر است. معاشرت با متولدین دی ماه بنفع شما نیست.

شهریور ـ عشق او را سرسری نگیرید. بدبینی بیش از حد شما، اطرافیانتان‌را آزار میدهد . هدیه‌ای دریافت می‌کنید وباعث خوشحالی شما میشود. با متولدین اردیبهشت ماه تفاهم کامل برقرار است . گرفتاری خانوادگی شما با وساطت اقوام رفع خواهد شد.

مهر ـ او به عشق شما تردید دارد. سعی نکنید عقاید خودتان را به دیگران تحمیل بکنید . نامه‌ای از راه دوربدستتان می رسد و موجب دلگرمی شما خواهد شد . به افراد خانواده بیشتر محبت کنید. از عصبانیت پرهیز کنید .

آبان ـ عاشق باید بردبار و صبور باشید . به حسادت دیگران توجه نکنید . موفقیت زیادی در انتظار شماست . معاشرت و مصاحبت‌با متولدین خرداد ماه شادی آفرین است.

آذر ـ وسواس‌زیادباعث‌ناراحتی شماست ، حرفهای او را زیاد جدی نگیرید . سفری در پیش است . برخلاف تصورتان اقوام همیشه دوستدار شما هستند. از معاشرت با متولدین مهرماه لذت میبرید.

دی ـ عشاق روز خوبی را میگذرانند . یکی از اقوام شما از شما رنجیده است ، از او دلجوئی کنید. نامه‌ای‌که مدتها انتظارش را داشتید بدستتان می‌ـ رسد. در محیط خانه تفاهم برقرار است.

بهمن ـ به عشق‌او وفادارباشید. مراقب سلامتی خودتان باشید واز عصبانیت بیمورد پرهیز کنید . نفع شمادر معامله‌ای‌که در پیش دارید حتمی است.

اسفند ـ در عشق باید ثابت قدم بود. ملاقاتی در پیش دارید که موجب‌دلگرمی شما خواهد شد . خستگی زیاد سلامتی شما را به خطرانداخته است . با افراد خانه مهربانتر باشید.

بابخاری ولتا
سرمای زمستان راهرگزاحساس نخواهیدکرد

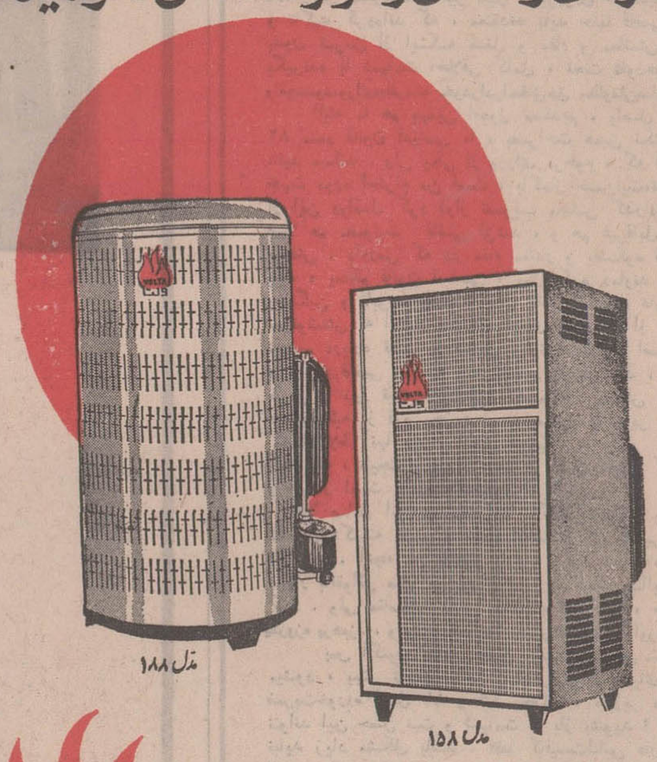

بخاری ولتا
زیبا، پرحرارت، کم مصرف
P.O VOLTA ولتا
نمایشگاه : خیابان فردوسی روبروی صندوق پس‌انداز ملی کوچه بلژیک شماره ۲۷ و ۲۸ تلفن ۳۱۰۵۷۲ ـ ۷۸۲۰۴۶

گفتگوی تلفنی

۳۱۱۰۷۱

از ساعت ٤ تا ۹ بعداز ظهر

● سلام عرض میکنم ، من یک دانشجوی دانشگاه ملی هستم ،باوجود اینکه اغلب شبها کلاسهای ما تا ساعت ۸ و ۹ ادامه دارد ،دانشگاه ملی در مورد ایاب‌وذهاب ـ دهها نفر از دانشجویانش اقدام موثری انجام نداده است و برنامه دقیقی هم برای حرکت اتوبوسهای شرکت واحد وجود ندارد.
سزاوار است برای رفع مشکل ناراحت کننده دانشجویان سریعا اقدام شود. زیرا ناگفته پیداست دانشجوئی که مقید به حضور در جلسات درس در سرساعت مقرر است، کمبود وسائل رفت و آمد او را بشدت رنج میدهد.
دانشجو

● **سلام آقا : من یک برازجانی هستم** که برای کاری به تهران آمده‌ام تقاضا دارم بنویسید ـ تنباکوی «برازجان» که از دیر زمان اختصاص به مصرف اهالی جنوب ایران داشته است اخیرا در بازار کمیاب شده است.
از آنجا که قلیان یکی از تفنن‌های مردم جنوب است، ممنون خواهم شد اگر گفته مرا منعکس کنید ، شاید در اینمورد تصمیمی گرفته شود.
بوشهری

● **الو، نام من حسن آقا است!** آقا لطفا بنویسید که کنار فلکه اول آریاشهر قطعه زمینی قرار دارد که گویا متعلق به یک بانک است ، این ویرانه اخیرا به زباله‌دانی تبدیل شده و سلامت ساکنین این ناحیه را تهدید میکند ، به شهرداری هم تذکر داده‌ایم ولی هنوز اقدامی انجام نگرفته است .

● آلو . من احمد محمدی ، رفت و آمد اتومبیلهای شخصی و اتوبوسهای مسافری در چهار راه انتهای خیابان بهبودی و تقاطع خیابان تاج و شهرآرا در بعضی از ساعات روز این نقطه را بیک مرکز تراکم ترافیک تبدیل میکند ساکنین این ناحیه نیز به علت اختلالات ناشی از این عبور و مرور گرفتار عذاب هستند و آرامش لازم را ندارند.
چه خوبست این خیابان را نیز شامل طرح جدید نمایند وآنرا از جنوب بسمت شمال یکطرفه سازند

● **الو ، سلام . من آلبرت سنائی** : عرض من همان حرف کهنه و تکراری ولی قابل توجه راجع به اسفالت برداری پیاده روهاست . چقدر مایل بودم یکبار مقامات مسئول بما توضیح بدهند چرا وقتی اسفالت های پیاده‌روها برای کانال کشی ویا هر منظور دیگری کنده میشود شهرداری آنرا دوباره ترمیم نمیکند، و اصولا برنامه اسفالت‌سازی ازطرف شهرداری و تخریب آن وسیله موسسات آب وبرق و تلفن کی خاتمه خواهد یافت؟

● آقا ، من امیر طیاری. چند شب است که در روزنامه ، راجع به مرکبات شمال ، مطالب ضدونقیضی میخوانم . یکبار می نویسید سرما مرکبات شمال را تهدید می کند وباز ، بیم کمبود پرتقال میرود ، یکبار هم از قول باغداران شمال می‌نویسید که خیر ، وضع محصول مرکبات شمال ، خیلی‌هم خوب است . بهتر نیست منتظر توزیع پرتقال زمستانی باشیم ووقتی قیمت‌ها دست‌مان آمد ، خودبخود متوجه اصل قضیه بشویم ؟

● آقا ، نوشته بودید که شهرداری تهران ، چند صد قطعه زمین متعلق بکسانی را که سالها پیش این اراضی را خریده وآنرا برای افزایش قیمت ، دست نخورده نگه داشته‌اند ، حراج خواهد کرد . اما اعلام نکرده‌اید که این زمین‌ها ، درکدام نقاط هستند و قیمت‌شان چقدر است . من که فکر میکنم این مطلب ، فقط برای تهدید صاحبان این اراضی چاپ شده و شهرداری، فی‌الواقع، چنین قصدی ندارد . نظر شما چیست ؟
ـ بعکس نظر شما شهرداری بطور جدی قصد حراج این زمین‌ها را دارد ، ولی صاحبان این اراضی هم حق دارند با پرداخت عوارض مربوطه ، زمین‌های خود را تصاحب کنند .

نامه بروزنامه

گرفتاری خط عابر

عصر دیروز، وقتی بچه‌هارا بااتومبیل از مدرسه به خانه‌می بردم، درسه‌راه ضرابخانه به چراغ زرد برخورد کردم، اگر راهم را ادامه می‌دادم خطر برخورد با وسائط نقلیه‌ای که از خیابان دیگر وارد خیابان اصلی می‌شدند وجود داشت ، ناچار روی خط عابر توقف کردم و قصد داشتم اتومبیل‌را از روی این خط عقب ببرم ، ولی متاسفانه اتومبیل‌های عقبی راه را سد کرده بودند. تاآمدم بخود بجنبم، پلیس راهنمائی سر رسید و ۵۰ تومان جریمه‌ام کرد. باتوجه باینکه سایر رانندگان هم با چنین مشکلی مواجه‌هستند خوبست متخصصین فنی راهی برای حل این معضل پیدا کنند .

به مسیر خود برگردند

آقای سردبیر ، بخاطر تجدید اسفالت میدان تجریش ،قرار شده بود که موقتا اتوبوس‌های نیاوران ، شاه‌آباد ، جماران و سایر خطوط از خیابان خلیلی عبور نمایند ، باآنکه اسفالت این میدان پایان یافته هنوز هم اتوبوسها از خیابان خلیلی عبور میکنند در حالیکه این خیابان ٦ـ۷ متربیشتر عرض ندارد و نمی‌تواند ترافیک سنگینی را تحمل کند .

علی‌اکبر افشار ... خلیلی

گرانفروشی

روز ۲۹ آبان از مرغ‌فروشی چهارراه شهباز ، ایستگاه‌قپان یك مرغ خریدم ببهای کیلوئی ۹۵ ریال . به‌خواربارفروشی دیگر برای خرید کره پاستوریزه مراجعه کردم گفت مگر خواب‌ببینی . و راست‌می گفت چون خودم دیدم مامور توزیع شیر پاستوریزه همراه سی‌بطری شیر فقطسه‌قالب کره پاستوریزه به‌این مغازه داد.
کشورپرست

این خانه‌را دریابید

آقای‌سردبیر : بارهانوشته‌اید که فلان خانه‌ویادیوارمخروبه برسر عابران بی‌تقصیر فرو ریخت و مصائبی ببار آورد . یکی از مواردی که‌بازهم‌ممکن است مصیبت ببافریند خانه پلاك ۲۱ کوچه‌رکنی ـ بن‌بست شریف واقع در محله عربها است که ده خانواده در آن زندگی میکنند این منزل تا یك فاجعه بزرك فاصله‌چندانی ندارد ، از مقامات مسئول استمداد میکنیم .

رضائی

اقدامات غرورانگیز

اقداماتی که وسیله سازمان های دولتی ، جمعیت شیرو ـ خورشید سرخ ایران و مردم نیکوکار در جهت تسکین الام ایرانیان رانده شده از عراق و تامین وسائل آسایش آن‌ها بعمل می‌آید،هم‌از نظر سرعت وهم از جهت وسعت شایان تحسین و تقدیر است و برای هر ایرانی غرورانگیزمی‌باشد.
من اهل اراك هستم و بچشم خود دیدم که برائر این اقدامات چگونه گروهی ازاین هم‌میهنان دوباره به زندگی امیدوار شدند و چگونه‌خوراك و پوشاك و مسکن انها از طرف مقامات مسئول و مردم نیکوکار تامین گردید .

تقی حسنی ـ اراك

مشکل اغلاط

لزومی نمی‌بینم از علاقه‌ام به روزنامه اطلاعات و اشتیاقی که بموفقیت شما در انجام برنامه های جدید آن دارم مطلبی بنویسم ، همین نامه خود بحد کافی بیان‌کننده حالت عاطفی من می‌تواند باشد ،اماافسوس که روزنامه هنوز برفع یك عیب خود که چندان هم بی‌اهمیت نیست توفیق نیافته است :

منظورم اغلاط چاپی و گاهی درهم ریختگی جملات وحروف است . اینکه چه باید کردتا قسمت چاپخانه دقت بیشتری‌در این باره بکند راه‌حلی بنظرم نمیرسد چون تخصصی دراین مورد ندارم ولی مایل بودم با نوشتن این چند سطر شمارا به‌نکته حساسی توجه بدهم .

اصغر مولائی

ـ توجه داشته باشید که اغلاط چاپی در روزنامه نسبت بگذشته خیلی کم شده‌است.

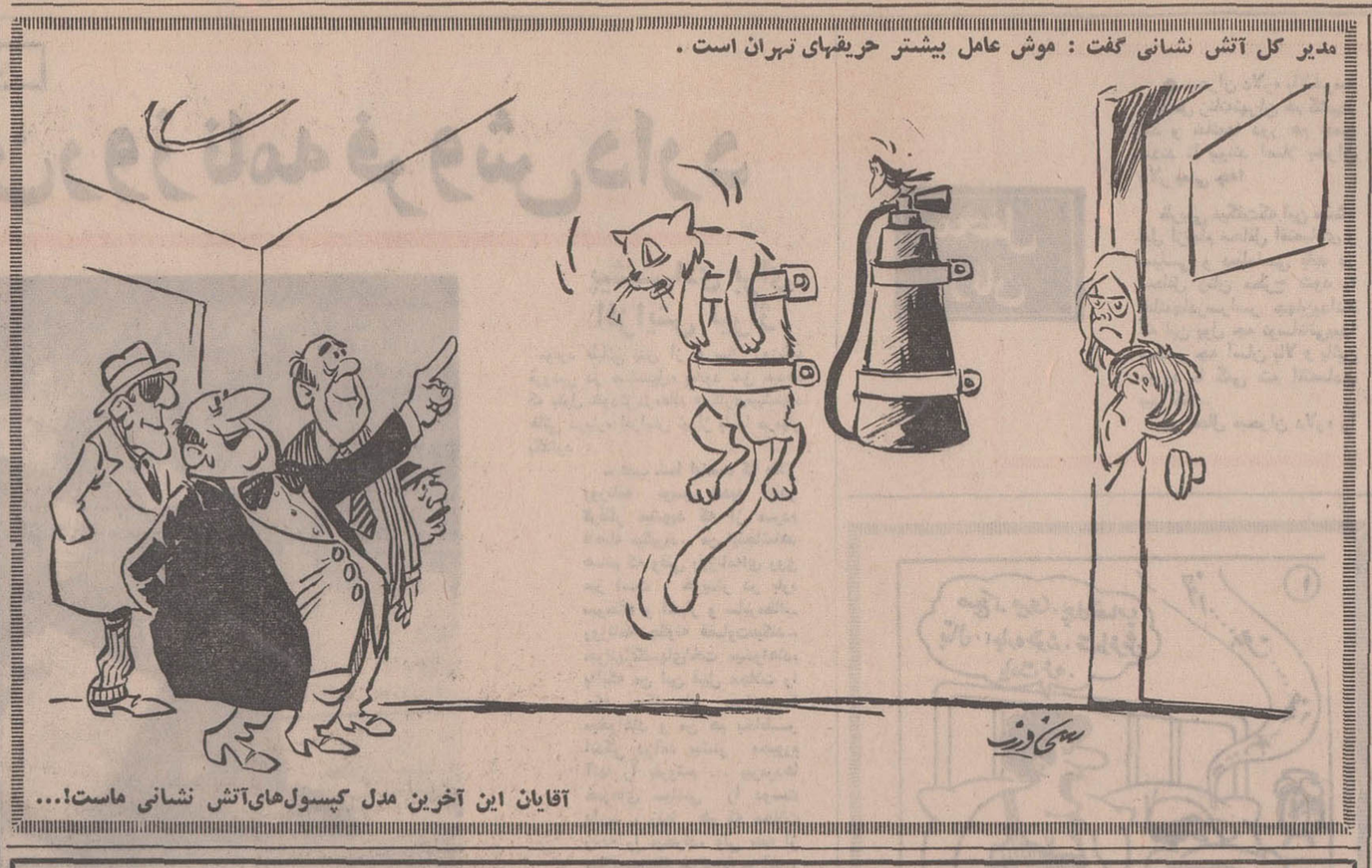

مدیر کل آتش نشانی گفت : موش عامل بیشتر حریقهای تهران است .

آقایان این آخرین مدل کپسول‌های آتش نشانی ماست!...

پرسش و پاسخ

+ جلو گیشه یک سینمانوشته بودند ورود اشخاص کمتر از ۱۸ سال ممنوع‌است . اما توی‌سینما، صدای گریه بچه‌های ٤ـ۳ ساله نگذاشت از فیلم چیزی‌بفهمیم ...
ـ شوخی‌کرده‌اند بدل‌نگیرید !
+ آقا من یک کارمند سابق دولت هستم که پس از ۳۰سال خدمت بازنشسته شده‌ام . چندی پیش بیکی از ادارات دولتی‌رفتم و آنقدر مرا سردواندند که فریادم درآمد : با من که از خودشان هستم دیگر چرا ؟
ـ خواسته‌اند متوجه شوید که در آن ۳۰ سال چه بلائی‌سر مردم آورده‌اید !

★

● آقا، من‌پروین همائی‌زاد. درستون گفتگوی‌تلفنی‌دیشب، دو سطر از یک مطلب طوری چاپ شده بود که بدون‌کمک رمل واسطرلاب نمیشد از آن سردرآورد . بهتر نیست هر شب،باهر روزنامه، یک رمال هم‌روانه خانه خوانندگان‌خود کنید ؟
ـ اجازه بدهید، با هر روزنامه ، یک غلطگیر روانه خانه خوانندگان‌مان‌کنیم، چرا که گناه از قسمت چاپ است نه‌از رمال !

★

● آقا، این همسایه سمت راستی‌ما،شبهاصدای‌رادیویش را خیلی بلند می‌کند، هرچه هم‌تذکر می‌دهیم بیشترلجبازی می‌کند .
ـ بنفع شما! شما هم رادیوتان را خاموش کنید و از صدای رادیوی طرف استفاده کنید !

★

● شنیدم‌یکهزارتلفن عمومی، برای مکالمه با شهرستانها ، در خیابان های تهران نصب میشود که‌باسکه های دمریالی و بیست ریالی کار می‌کند. مثل اینکه بلعیده شدن دو ریالی‌هامان بس نبود و حالا برای ده ریالی‌ها و بیست ریالی‌هامان نقشه کشیده‌اند.
ـ آخر، با «دوریالی»ها ، دیگر ، مخارج تامین‌نمیشود!

★

● آقا، من‌سالها بعنوان‌دبیر علوم تجربی تدریس کرده‌ام، ولی امسال برای من چند ساعتی هم تدریس ادبیات درنظر گرفته‌اند، و حال آنکه یک لیسانسیه ادبیات را گذاشته‌اندکه‌به بچه‌ها«طبیعی و بهداشت» درس بدهد.
ـ چیزی که عوض دارد گله ندارد !

روابط عمومی توضیح میدهد

● **مسافر**ـ نویسنده نامه‌ای است که درآن‌درشماره ۱۳۶۱۷ روزنامه از وضع اتوبوسهای خط ۱۰۷شمیران انتقاد شده است .

روابط عمومی شرکت واحد بنامه‌مزبور چنین‌جواب‌میدهد:

«دو ساعت معطلی در صف اتوبوس، آنهم از ساعت ۱۰ صبح به‌بعد، موضوعی است که بهیچوجه امکان‌پذیر نیست. حتی در شلوغ‌ترین ساعات نیز سابقه ندارد که معطلی مسافران به‌آن‌حد یاخیلی کمتر از آن مدت رسیده باشد بخصوص در ساعت عنوان شده که ٦۰ نفر مسافر در انتظار اتوبوس بمانند وعاقبت هم بقول ایشان ناچار بفسخ عزیمت شوند» .

«بااین حال بسرپرست خط تاکید شد تا جهت تامین رفاه مسافران جدیت بیشتری را معمول دارد».

من ۱۲۵ کیلووزن دارم
همسرم ۱۰۵ کیلو
پدرم ۱۴۰ کیلو
مادرم ۱۳۰ کیلو
دوفرزندم ۱۴۰ کیلو
شش برادر و پنج خواهر نیز دارم که روی هم ۹۸۰ کیلو هستند
با این حساب خانواده ما جمعا
۱۶۲۰ کیلو
وزن دارد

مکتوب

پانصد وشانزدهم

«نصیحتی کنمت بشنو
و بهانه مگیر
هرآنچه ناصح
مشفق بگویدت بپذیر»
دوست گرامی

گمان میکنم بین من و شما (پیروان مشروطه)جای هیچگونه تردیدی نیست که هنوز دموکراسی با تمام نواقص ونارسائیهایش ـ بهترین نوع حکومتی است که بشر تاکنون پیدا کرده . دولت هویدا هم لابد بهمین عقیده است ، والا دانشکده سیاسی و امورحزبی‌تاسیس نمیکرد ، وبه‌آن اینهمه مباهات نمی‌نمود . دراینهم احتمالا من وشما و هویدا متفقیم که مشروطه‌قبائی نیست که برای تمام کشورهای دنیا بشود آنرا یکجور و یك قواره دوخت . چون این لباس هم،عینا مثل لباس‌افراد، باید به‌تناسب رشد و بلوغشان دوخته شود : چنانکه میبینیم دموکراسی انگلیس و آلمان و ایران وفرانسه و هند ، بکلی باهم فرق‌دارند ، وباید هم داشته باشند. باوجود تمام این تفاوتها ، در یك اصل مهم واساسی همه دموکراسی ها باهم مشترکند ، و آن « کوشش در جلب مهر و همکاری و مداخله مردم است در سرنوشت خود » . که البته (ولو به ظاهر باشد) دراینهم من وشما باهم اختلافی نداریم . فقط در یك چیز ممکن است تفاوت سلیقه عمیق وجود داشته باشد ، و آن‌در «شیوه جلب مهر و همکاری و مداخله مردم است در سرنوشت خود» که در اینمورد ، هرکس هرچه بنظرش میرسد ، باید برای پیشرفت مبانی دموکراسی بگوید.

دراین دانشکده سیاسی و امور حزبی(که وجودش حتما میتواند منشاء فوائد بسیار شود) تحقیقا نمیدانم‌چه درس خواهند داد . ولی باحتمال قوی کلیاتی خواهد بود از حقوق ، علوم سیاسی ، قانون اساسی ایران ، انقلاب سفید ، مدیریت ، تاریخ ایران و غیره‌وغیره... که البته همه اینها خوب و مفیدند . لکن آنچه‌تذکرش بنظر لازم میرسد اینست که ، اگر تمام دانشجویان حزبی ، در کلیه این رشته‌ها نمره بیست کامل‌بگیرند معذالك فقط وقتی میتوانند کمك موثری برای پیشرفت حزب و مبانی دموکراسی باشند ، که چهاراصل‌اساسی وفوق‌العاده مهم ، برواحدهای دروس پرورشی آن‌ها اضافه شود : اول درس همبستگی معنوی با یکدیگر- دوم تعلیم ایمان ـ سوم پرورش استقلال فکری و انصاف ـ چهارم تدریس پرورش حس نوعدوستی قلبی‌و صادقانه (نه مصلحتی و ظاهری) . وفورا باتاکیدوصدای بلند باید اضافه کنم که ، هیچیك‌از این چهار اصل مهم سیاستمداری واقعی را ، نه بانصیحت میشود درروح دانشجویان حزبی‌رسوخ داد ، نه باترس و تنبیه ، نه‌با پول . بلکه حتما باید دانست که سیستم ساختن این نوع روحیه در دانشجویان حزبی و سیاسی ، اصول علمی و دقیقی دارد که (اگر احتمالا فایده‌ای درعرایض من متصور باشد) انشاءاله در آینده نسبت بهر یك به تفصیل بحث خواهیم کرد .

در انتظار آن فرصت ، آنچه فعلا درباره‌همبستگی معنوی و حزب سازی باید توجه داشت ، ومختصرا گفت و گذشت اینست که ، اولا بدانیم همبستگی معنوی منفی چیزیست که صدبار سریعتر بدیگران سرایت میکند ، تا همبستگی معنوی مثبت ـ یعنی مثلا خیلی سهل‌تر و سریعتر میشود کارمندان یك اداره ، یا کارگران یك کارخانه ،یا اعضاء یك حزب رانسبت‌به رئیسشان بدبین و عنود وبی‌ایمان ونافرمان ساخت ، تابعکس . ثانیا باید بخوبی متوجه باشیم واعتراف کنیم باینکه ، امروز زمینه ذهنی مردم ما ، واکثر جامعه‌های دیگر دنیا طوریست که ، اگر فرضا یك روزنامه از شخص سرشناسی بدگوئی کند ، (بعلل آزردگی‌های شخصی و رنجوریهای اجتماعی که وجود دارد) ذهن‌مردم آسانتر آنرا میپذیرد ، ویك کلاغ چهل کلاغ میکند، تااینکه صدروزنامه از فضائلش تمجید کنند . دانستن این موضوع‌از این حیث ضرورت دارد که ، میدانیم وجود چنین حالتی درجامعه، کارکسانیرا که‌بایدهمبستگی معنوی مثبت ایجاد کنند ، دشوار میسازد ، بحدی که ممکن نیست بدون توسل به «بررسیهای علمی سنجش افکار» هرقدر هم حسن‌نیت و پشتکار و جدیت داشته باشند ، بتوانند مردم از یکدیگر متنفر و بیمناك‌امروزی را ، با همدیگر هم‌بسته ویارویاور سازند .

بنده چون به ضرورت وجوداحزاب و تقویت‌مبانی دموکراسی (متناسب با هر جامعه) خیلی معتقدم ، این تذکر مختصر رابرای بانیان خیر عرض کردم ، تا انشااله آنها هم ، باتوسل به بررسی‌های علمی جامعه‌شناسانه ، موجبات توفیقشان را فراهم کنند ، نه‌فقط به‌اتکاء حسن بیان و حسن نیتشان ... چون حسن‌نیت به‌تنهائی هرگز ضامن کافی برای کار خوب نیست‌مگر اینکه کاردانی هم ضمیمه باشد ، بقول‌یك‌مثل‌فرانسوی: «کف جهنم هم باحسن نیت سنگفرش شده» !

***

دیگر اینکه ـ خبری شنیدیم که ، اگر بمعنای واقعی کلمه صحیح باشد ، بقدری مهم است که‌میشود بدون مبالغه گفت انشااله یکی از مفیدترین وموثرترین گام‌های نخستین تقویت دادگستری در شرف برداشته شدن است . شاید عامه مردم متوجه اهمیت آن‌نباشند، ولی تمام‌کسانیکه باین گفته امیرالمومنین معتقدند ، و قلبا باور دارند که «دنیا باکفر باقی میماند ، ولی‌با ظلم باقی نمیماند» باهمیت فوق‌العاده حیاتی تقویت «عدالتخانه» متذکرند . مفاد آن خبر (بظاهر ساده)این بود که ، وزیر دادگستری بجای اینکه تغییر و تبدیل وتعیین ماموریت قضات را خودش شخصا انجام دهد ، این مهم را به‌شورائی واگذار کرده . همین و همین...

حالا ببینیم معنای واقعی این خبرساده چیست؟

اولا ما میدانیم که در تمام جامعه های متمدن ، باینجهت آنقدر در مصونیت و غیر قابل تغییربودن قضات‌پافشاری و تاکید کرده‌اند که ، معتقدند باید حتما قاضی‌بتواند بدون ترس از اینکه شغل و مقام و معاشش‌راازش بگیرند، با شهامت اخلاقی کامل ، تحت نفوذهیچکس واقع‌نشود،ورای‌بیطرفانه خودرادراحقاق‌حق مظلومان‌صادرکند.

البته ما هم بهمین اصول معتقدیم ، واصل ۸۱ و ۸۲ متمم قانون اساسی ما ، بصراحت همین نکته را تائید میکند . ولی یکی از وزرای مرحوم ، که از صد جهت مورد احترام من است ، باکمال حسن‌نیت،تفسیری از این دواصل کرد (واز تصویب مجلس گذراند) که عملا هم مصونیت قاضی لق‌شد ، و هم غیرقابل تغییر بودنش . دادرس که در مقام مقتدر و باشکوه قضاوت باید ، بحکم قانون اساسی ، مثل کوه دماوند مستقر وسنگین و پابرجا باشد ، مثل یك کارمند عادی ، سرنوشتش به اختیار دستگاه اداری درآمد . از آن‌پس تصمیم درباره تغییر و تبدیل وبازنشستگی و اضافه کار و ترفیع قاضی ، بسته به تصمیم وزیر شد . به‌این طریق ، بین نیت قانون‌گزار که منظور مهمش تفکیك قوه قضائیه از قوه مجریه است،ومنظورآن وزیر مرحوم که اختلاط آنها بود ، تلفیق عجیب و ناجوری بعمل آمد که ، نتیجتا و منطقا ، هم از قدرت قاضی کاست، و هم از ابهت وامیدعدالتخانه.

حالا صادق احمدی میخواهد باکمال شهامت بوسیله تشکیل «کمیته تغییر و تبدیل قضات» آن تفسیر لق‌را لق کند . آنچه من بخاطر دارم ، یکبار دیگر هم‌وزیر بسیار باتقوائی مثل مرحوم تقوی ، با کمك سنااینکاررا کرد . ولی متاسفانه وزیر بعدی بایك حکم ، همه را یکروزه برهم‌زد ، و وضع قضات‌را بصورت سابق درآورد .

پس اکنون که‌باز چنین حسن نیت‌وشهامتی‌ابراز میشود ، بهتر نیست راهی اساسی‌تربرای احیای پیکر ضربت‌خورده اصل ۸۱ و ۸۲ بجوئیم ، تاوزیر دیگری نتواند این حسن نیت و شهامت را باز بشوید ؟ اینکار نباید زیاد مشکل باشد . فقط کافیست‌لباس عاریتی و ناجوری که برپیکر اصل ۸۱و۸۲ پوشانده‌اند ، بدورافکنیم تا حقیقت‌عریان‌وزیبای‌فرشته عدالت‌باترازوی‌انصافش مورداستقبال صادقانه جامعه قرارگیرد ، و مردم‌به‌قاضی اول‌کشورکه موجب اعاده حیثیت این فرشته شده صادقانه دعا کنند .

«ساقی بجام عدل بده باده تاگدا
طاقت نیاورد که‌جهان پربلا کند»

فعلا تاهفته آتیه
خدا نگهدار

دوستدار شما ا. خراسانی

پرونده‌ای که «توپ فوتبال» شده

ساری: خبرنگار اطلاعات: یک مالک ، با یک مستاجر، برسر تخلیه یک خانه نیمه مخروبه در شهر ساری ، ده سال تمام است که دعوادارند و پرونده این دعوا ، در طول این ده سال ، دائما از این میز به آن میز ، و از آن‌میز به آن یکی ، «پاس» داده میشود !

راستش اینکه اعضای شورای داوری و مقامات دادسرای ساری هم از دست این پرونده کذا و کذا به ستوه آمده‌اند و چیزی‌نمانده. که فریاد الامان شان به آسمان برود. چون، همینکه با رسیدگی‌ها وغور وتفحص های فراوان ، می‌آیندجوری پرونده را ببندند و قضیه را فیصله دهند ، باز قضیه از جنبه دیگری اوج پیدا میکند. میدانید چطور ؟ اینطور که در بحبوحه قضاوت نهائی، ناگهان آقای مالک و آقای مستاجر در یکی از موارد دعوا ، باهم سازش‌می‌کنند ووضع‌پرونده، خود بخود عوض میشود !

می‌بینید که پرونده ، فی‌الواقع پرونده‌جالبی است، و اهل فن میدانند که چنین پرونده جالبی ، بایدداستان جالب‌تری هم داشته باشد . و اینهم داستان «جالب‌تر» این پرونده :

آقای مستاجر که مردی است بنام «عبدی» دوازده ـ سیزده سال پیش ، خانه‌ای قدیمی و نیمه مخروبه را از آقای مالک اجاره می‌کند وبا ۲۰ سر عائله خود (ازفرزند و نوه گرفته تا نتیجه ونبیره) به آنجا نقل مکان می‌کند . این را هم بعنوان جمله معترضه داشته باشید که خانه مورد بحث نه آب لوله‌کشی‌دارد ، نه برق ، نه دیوارهایش‌نقاشی شده ، نه کف‌حیاط و اتاقهایش، رنگ چیزی بنام «موزائیک» بخود دیده است . با اینهمه،آقای مالک، از همان ماههای دوم وسوم، دائما به آقای‌مستاجر فشار آورده که باید اجاره بهای خانه را اضافه کند . آقای مستاجر هم آنقدر زیر بار نرفته که آقای مالک مجبور شده قول بدهد در صورتی که اجاره بهااضافه شود ، او هم پس‌از یکسال، برای خانه ، آب لوله‌کشی خواهد گرفت . آقای‌مستاجر پس‌ازشنیدن این وعده‌اجاره بها را اضافه کرده ، اماپس از یکسال ، از آب لوله‌کشی خبری نشده !

دعوا ، از اینجا شروع شده و بدنبالش شکایت وبعد ازآن‌هم تشکیل پرونده ... اما .....

وسط دعوا ، ناگهان‌آقای مالک سر مهرآمده وبه‌آقای مستاجر گفته «خودت‌برای خانه امتیاز آب لوله‌کشی بگیر و مخارج آنرا ، به اقساط ، ماهی ۵۰ تومان‌از اجاره بها کسر کن» آقای مستاجر هم قبول کرده، بنام آقای مالک ، تقاضائی به شهرداری داده ، بعد به‌طرف خبر داده که : «برو امتیاز آب را بنام خودت بگیر .» ولی طرف آنقدر طفره رفته که این موضوع ، یکی دو سال عقب افتاده و پس ازاین مدت ، ناگهان آقای مستاجر متوجه شده که آقای مالک، به دادگاه بخش شکایت‌کرده که : این مستاجر، بایدهرچه زودتر خانه مرا تخلیه کند !

طبیعی است که آقای مستاجر هم بیکار ننشسته و او هم از آقای مالک شکایت کرده است ... و حالا هم میگوید : «اگر میخواهید مرا با ۲۰ سر عائله از اینجا بیرون کنید ، باید مسجدی، تکیه‌ای ، جائی‌را در اختیارم بگذارید که توی خیابانها ویلان و سیلان نشوم» ...

وبالاخره این پرونده ، در ادارات مربوط ، هنوز حکم توپ فوتبال را دارد و معلوم نیست که سرانجام آقای مستاجر درهمین‌خانه خواهد ماند ، یا به یکی از مساجد یا تکایای ساری نقل مکان می‌کند .

گوشت گوسفند در باربند تاکسی بار !

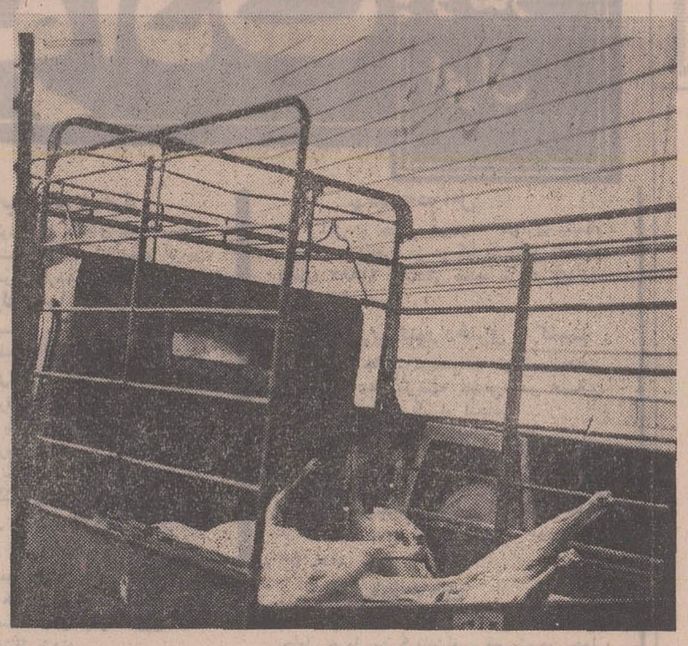

گرگان: خبرنگار اطلاعات: شهرداری گرگان ، گویا اصرار دارد بهرترتیبی که شده ثابت کند «ماشین حمل گوشت» فقط یک وسیله نمایشی است وتا وقتی که میشود گوشت را با «تاکسی بار» حمل کرد ، ماشین حمل گوشت‌باید عاطل وباطل‌بماند!

البته بشما حق میدهیم باور تکنید که : درحالیکه گرگان، یک ماشین تر و تمیز وبهداشتی حمل گوشت‌دارد، لاشه های گوسفند را توی باربند «تاکسی بار» میریزند و بشهرمی‌آورند وتوزیع‌میکنند.

ولی لطفا چند لحظه در این عکس دقیق شوید .

خوب ، چه دیدید ؟

دو تاکسی بار ، که لاشه های گوسفند توی یکی شان بخوبی‌پیداست وهردودرست کنار ماشین حمل گوشت ایستاده‌اند .

واقعا چرا ، بچه دلیل ، روی چه حسابی ، با کدام منطقی ، ماشین حمل گوشت را توی‌خیابانها خالی حرکت میدهند و درکنار آن ، دو تاکسی بار پراز گوشت را براه می‌اندازند که گوشت شهر را به گوشت فروش‌ها برسانند ؟

ما که هرچه فکر کردیم ، عقلمان بجائی قد نداد ، شما چطور ؟

۲۴ ساعت بر داربست

دیروز یك زندانی انگلیسی در حالیکه از زندان «والتون گاول» با چند نفر از زندانبانان به شهر «لیورپول» برده میشد ناگهان در محوطه زندان از فرصتی کوتاه استفاده کرد و از چنك نگهبانان گریخت‌وخود را به داربست آهنینی در یك قسمت ساختمان رساند و از داربست بالا رفت تا بگریزدولی نگهبانان بدون درنك او را در بالای داربست محاصره کردند. زندانی اجازه نمیداد کسی بالا بیاید و هرکس باو نزدیك می شد ، با سرسختی و مقاومت‌او که در بالای میله های آهنین نشسته و به دیگران‌تسلط‌داشت روبرو میشد و ناچار میشدپائین بیاید . این زندانی‌بهمین‌ترتیب که می بینید مدت بیست وچهار ساعت بالای داربست آهنین در محاصره زندانبانان ماند تاعاقبت خسته و کوفته و گرسنه راضی شد که خود را به نگهبانان تسلیم کند و از داربست پائین بیاید می بینید چه خونسرد و بی‌خیال زیر پای افسران‌پلیس نشسته است ؟

حاشیه پرداز

جدال مدعی باخرمگس

هادی‌خرسندی

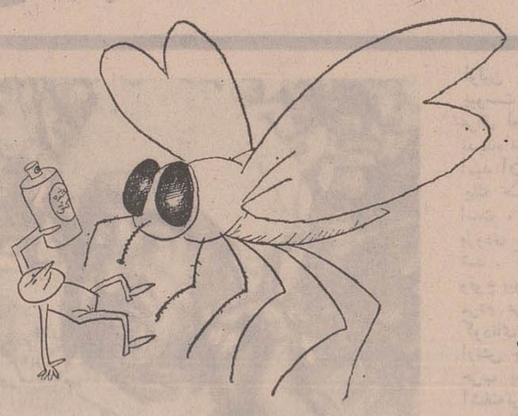

باز هم خدا پدر دامپزشکان را بیامرزد که‌بفکرسلامتی‌ماهستند،از «انسانپزشکان» که چندان خیری ندیدیم .

کار اصلی دامپزشک اینست که‌اسب و الاغ وگاو وگوساله را معالجه کند و در بهبود احوال آنان بکوشد و حالا ، دامپزشک‌های ما، لطف کرده‌اند واطبای مارا خجالت داده در مورد انسان‌هاهم، دستوراتی منباب حفظ‌الصحه، صادر کرده‌اند که مزید تشکر است. چهارمین کنگره دامپزشکی، طی قطعنامه‌ای که در پایان کار خود منتشر ساخته تاکید کرده که در بکار بردن داروهای حشرمکش ، باید دقت زیادی بعمل‌آید، زیرا اغلب،این نوع داروها برای‌انسان ایجاد مسمومیت می‌کند .

راست می‌گویند والله. خدا پدرشان‌را بیامرزد. همین تابستان گذشته، نزدیک بود بنده پیش‌مرگ یک خرمگس بشوم، وقبل از کشتن او، ناکام ازدنیا بروم .

قضیه از این‌قرار بود که یکروز عیال، از سوپر مارکت دو توطی هم‌شدل وهمه‌د از این فیکساتورها خریده بود ، یکی «تور نامرئی» بود، برای موهای خودش و یکی حشرمکش «نامرعی!» بود برای مگس‌های منزل. (البته در سوپر مارکت انواع و اقسام فیکساتور هم برای کشتن پشه‌های زمین بهوا و هوا برزمین‌ودیگر حشرات وجانوران موذی، بعیال پیشنهاد کرده بودند که کلی به اطلاعات عمومیش اضافه شده ودانسته بودکه بتعداد انواع واقسام پشه‌ها و مگس‌ها وزنبورها و جانوران دنیا، فیکساتورهای اختصاصی، و ویژه آنان ساخته شده، که البته ، بنابرسیاست صرفه‌جوئی‌داخل منزل،عیال فقط یکنوع از آنرا که مخصوص‌کشتن مگس‌ها و خرمگس‌های معمولی است ابتیاع کرده بود.)

مشکل ما هم از همانجا شروع شد . چون فیکساتور سر و فیکساتور مگس ، شبیه هم بودند، بسیاری از مواقع، عیال اشتباها مگس‌کش را بسرش میزد وبنده اشتباها، تور نامرئی را، حواله سرو‌روی مگس‌ها میدادم و اتفاقا در اینمواقع ، نتیجه برای هردوی ما، رضایتبخش‌تر بود !

موی عیال، با حشرمکش، بهتر شکل می‌گرفت و مگس‌ها با تور نامرئی موی سر، بهتر سربه‌نیست میشدند .

یکروز داشتم مطلب می‌نوشتم و یک خرمگس ، شدیدا مزاحم شده بود. منهم که مثل خانم «اتل‌لیلیان‌وینچ» آنقدرها نبوغ ندارم که راجع به «خرمگس» یک کتاب بنویسم، بلکه وجود او باعث شده بود که حتی یک خط مطلب هم نتوانم بنویسم. پس با عصبانیت، پاشدم‌وافتادم بجانش .

متاسفانه، فیکساتور موی سر ، تمام شده بود، ومن، چاره‌ای نداشتم ، جز آنکه با حشرمکش بجان خرمگس بیفتم. روی شیشه جوهر نشسته بود. یك‌چشمم را بستم و فیکساتور را بجانبش قراول رفتم. حالا موقع کشیدن ماشه بود. نفس را در سینه حبس کرده بودم و مثل‌شب های بارانی که آب کشیده ازراه میرسم و زنگ لاینقطع میزنم، انگشتم‌را گذاشتم روی شستی حشرمکش. شیشه جوهر را غبار غلیظی از مایع متراکم فرا گرفت ، وهوا که صاف شد، شیشه‌ی جوهرخیس بود و خرمگس نبود! جستجویش‌کردم. روی دسته صندلی نشسته بود و بمن می خندید !

لحظه‌ای‌بعد، دسته صندلی غرق‌حشره کش بود و خرمگس روی پرده. بجانب پرده شلیک کردم. در هوا تعقیبش کردم‌و آنقدر حشرمکش را دراطاق پخش‌کرده که‌دیگرجلوچشمم‌را نمیدیدم. تااینکه‌عیال شانه‌هایم را مالید ودر ایوان خانه،بهوش آمدم. عیال گفت یکربع ساعت بیهوش بودم، وبعدها فهمیدم برای اینکه من‌هول نکنم، او دو ساعت را به یک ربع ساعت تخفیف داده بود .

مثل آدم های مست ، باطاقم برگشتم . قوطی حشرمکش، روی میزبود وخرمگس روی شستی آن نشسته بود!

عیال واردشد ودلداریم داد: «ناراحت نباش خطرناک نیست. این حشرمکش‌ها هیچ تاثیری ندارد»... .اما من، بعدها ، به تاثیر حشرمکش، پی‌بردم. شیشه‌جوهر دیگر بهیچ عنوان، درش باز نشد. پرده متری ۶۰ تومان، بایک لکه زرد ، ناقص شد و چرم پشت صندلی، ورآمد .

البته جناب خرمگس صحیح وسلامت است، و بدعاگوئی سازندگان‌حشرمکش اشتغال دارد .

قبل از هر چیز
شرکت سینما امپایروکمپانی کلمبیا ازتماشاگران محترم فیلم «شاهدی در تاریکی» تقاضادارند که از بازگو کردن پایان هیجان‌انگیز فیلم برای دوستان و آشنایان خودداری فرمایند .

ازامشب فقط در
سینما امپایر
چشم همه وقایعی را که اتفاق میافتد می‌بیند بجز چشمهای او . . .و این سئوال دلهره‌انگیز مطرح میشود که آیا این دختر قربانی بعدی «او» خواهد بود ؟ !

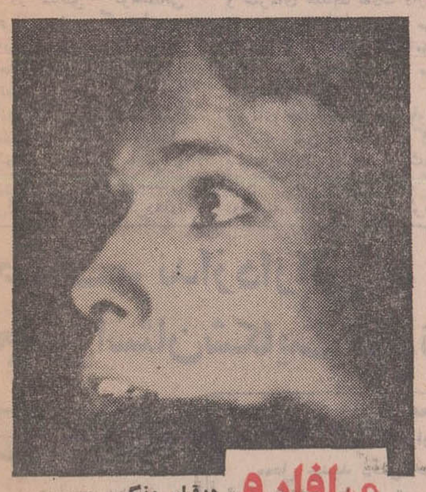

میافارو درفیلم رنگی

شاهدی در تاریکی

بکارگردانی : ریچارد فلایشر

محصول کمپانی کلمبیا

تماشای این فیلم برای اشخاص کمتر از ۱۸ سال ممنوع اعلام شده است

برای رزرو بلیط به‌گیشه سینما امپایر مراجعه فرمائید

من ۷۱ کیلو هستم
همسرم ۵۸ کیلو
دخترم ۱۸ کیلو
پدرم ۸۸ کیلو
مادرم ۶۴ کیلو
شش برادر ویك خواهر دارم که رویهم ۳۹۰ کیلو هستند
با این حساب خانواده ما جمعا
۶۸۹ کیلو
وزن دارد

مقام عضو ماهیانه
۵ هزار تومان
برای شما و اعضای خانواده تان
بانک رهنی ایران
این جایزه را بین دارندگان
حساب پس انداز مسکن
قرعه کشی می کند
بعلاوه به پس انداز شما یک درصد بیش از سایر بانکها
بهره میدهد

ملامصطفی: جنگ بعثیها و کردها، طولانی خواهد بود

در شماره گذشته گزارش خبرگزاریهای معتبر جهان‌را پیرامون حوادث اخیر عراق، بنظر گرامی شما رساندیم. این گزارش ها ، امروز نیز ادامه یافت و بر اساس آنها بخوبی میتوان چهره کنونی سرزمین کودتاخیز عراق را تصویر کرد .

جنگ قدرتها در عراق، این کشور را پی درپی و بیش‌از پیش به‌آستانه انفجار نزدیك میکند و اکنون حکومت‌عراق به مشکلات عدیده ولاینحلی روبرو است : نا بسامانی اوضاع سبب شده که بازرگانان خارجی با شتاب سرمایه های خود را از خاك عراق بیرون کشند .سخت ـ گیری سازمان امنیت بعثی ـ روزگار مردم را سیاه کرده است . بازار ها را خطر ورشکستگی تهدید میکند و بالاخره کرد ها برای‌ستاندن حق خود اسلحه به دست گرفته‌اند .

گزارش تازه خبرگزاری های خارجی ،نشان میدهد که ملامصطفی بارزانی ـ رهبر کردها ـ طی اعلامیهٔ دیگری آمادگی بیست‌و پنجهزار پیش‌مرگ خود را اعلام داشته است ، ملامصطفی بارزانی درین اعلامیه هشدار داده است که جنك بعثی ها و کردها ، این‌بار یك جنك فرساینده و طولانی خواهد بود .

شرایط بهتر

اکنون ، کردهای اسلحه بدست در مناطق کوهستانی شمال عراق موضع گرفته‌اند و برای «نبردفرساینده» آماده‌اند از آن‌جا که این‌بار کرد های عراق تصمیم نهایی خود را گرفته‌اند،بیگمان حکومت‌بعثی بایك‌معضل‌خردکننده ولاینحل روبرو خواهد شد. از یادنبریم که‌هواروبسردی میرودوزمستان در پیش‌استو ازین‌رو کردهای عراق در نبرد فرساینده وجنك سرنوشت خود با مامورین‌بعثی دارای‌امتیاز بیشتری‌هستندزیرا کرد هابه‌کوهستان های‌پربرف و سرمای شدید عادت دارند و در چنین شرائطی بهتر می ـ جنگند ، در حالی‌که ماموران عراقی نه کوهستان را می ـ شناسند و نه می‌توانند تاب سرمای جانکاه آن را بیاورند. در یك چنین موقعیتی ،درگیری پنهانی قدرتهای شماره یك‌عراق مانع از هرگونه گفت‌و گوی دوستانه میان دولت و کرد ها خواهد بود . بنابر همین اختلاف‌نظر بین رهبران بغداد ، ملامصطفی میانجیگری ها را نپذیرفت و گروههایی را که برای دلجوئی بسراغ وی‌آمده بودند از خود راند .اکنون کرد های‌عراق‌به‌یك‌نتیجه رسیده‌اند و این نتیجه گیری در اعلامیه جدید ملامصطفی تاکید شده است : «ما حقوق خود را تنها بوسیله زور میتوانیم به دست آوریم .»

در حال حاضر زدو خوردهای پراکنده بین‌نیروهای ملامصطفی و قوای دولتی ادامه دارد، اما با آغاز زمستان این‌گونه زد و خورد ها بصورت جنك داخلی بزرگی درخواهد آمد .

ملامصطفی‌اخیرا طی اعلامیه‌ای هشدار داد که جنگ بین بعثی ها وکرد های عراق‌یك جنگ‌فرساینده‌و طولانی خواهد بود .

کودتا پشت کودتا

از چهارده سال پیش که اولین کودتای عراق بوقوع پیوست ، تا به امروز مردم عراق لحظه‌یی روی‌خوش‌به‌خود ندیده‌اند . آنان در ابتداء به امید آن که رهبری ملت‌بدست یك حکومت دموکراتیك‌افتاده است ، شادمانی سردادندولی بزودی همه آرزوها نقش‌برآب شد . کودتا در پی کودتا به وقوع پیوست تا بجائی که امروز مردم عراق هرلحظه انتظار یك کودتای تازه‌را دارند .درگیری ارتش با مامورین وابسته به حزب بعث ، اوضاع عراق را آشفته‌تر از پیش ساخته است. در واقع حسن‌البکر به نمایندگی ارتش‌و صدام‌حسین تکریتی به نمایندگی از حزب بعث، در دو جبهه مخالف با هم ، پنهانی درستیزند .

در حال حاضر بازار های عراق بیش از همه تحت‌فشارقراردارد . بازرگانان به خصوص بازرگانان کویتی‌ـ شتابان و آسیمه سر، سرمایه های خود را جمع میکنند تاهر چه زودتر به سرزمین های‌خود باز گردند . زیرا بوی کودتا فضای عراق را آکنده است . کمبود پول در بازار های‌عراق سبب شده که سینما ها وکاباره های عراق که تا چندی پیش شبانروز کار میکردند ، با خطر ورشکستگی روبرو شوند ، اکنون مشتریان کاباره ها را گروه عمال بعثی تشکیل می ـ دهند که کمتر حاضر به‌پرداخت صورت حسابهای خودهستند. بغداد از ساعت هفت به بعد تقریبا به حال نیمه تعطیل درمی آید و کمتر کسی به خصوص اتباع خارجی ـ پروای بیرون آمدن از خانه های خود را میکنند بیشتر عراقیها ، ازهم اکنون آذوقه بمدت یك هفته برای خود و خانواده هایشان تهیه دیده‌اند تا در صورت وقوع کودتا ، با دشواری چندانی روبرو نشوند .

سرقت از بانکها

از سوی دیگر موج خرابکاری و سرقت از بانکها در عراق‌بالا گرفته است . شب عید فطر ، سه‌تانك و زره پوش که‌دربرابر وزارت اطلاعات عراق کشیك میداد ، بطرز مرموزی به‌آتش کشیده شدوبدنبال آن، مامورین امنیتی جست‌وجوی دامنه‌دار و خانه به خانه‌یی را برای عاملین این حادثه ـ پنج افسر و درجه‌دار ـ آغاز کردند که هنوز این جستجو حاصلی‌نداده است .

بهرحال ، قدر مسلم اینست که دولت عراق تمام هستی خود را در نیرو های امنیتی خلاصه کرده است وهمچنان میکوشدتا بیاری این گروه ، قدرت را در دست نگاه دارد . اما مردم نیز در آرزوی یك کودتا می‌سوزند. آنها هر روز صبح ، پیش از خروج از خانه، به اخبارراديو باامیدواری گوش میکنند تا بدانند که آیا در تاریکی شب ، کودتا شده است یا نه ؟

حوادث در کوشه وکنار ایران

★طناب بازی و مرك

مشهد ـ کودک ۷ ساله‌ای بنام « محمد محمدی » در مشهد هنگام طنابازی بزمین خورد و براثر ضربه وارده درگذشت .

★ مرك زهرا

مشهد ـ تصادف با یک دوچرخه موجب مرگ «زهرا حافظ» ۵ ساله در مشهد شد.

★ حریق و انفجار

مراغه ـ جرقه سیم‌های برق بعلت‌اتصالی، یک قهوه‌خانه و یک مغازه خواربارفروشی را در خیابان «هشترود» مراغه به آتش کشید .

● انفجار بشکه نفت نیز سبب حریق در یک نانوائی «سنگکپزی» در مراغه‌گردید.

★ بر خورد موتور سواران پلیس و ژاندامری

تایباد ـ دوموتورسوار پلیس و ژاندارمری هنگام عبور از خیابان یوسف‌آباد تایباد ـ خراسان بعلت تصادف با یکدیگر مجروح شدند و به بیمارستان منتقل شدند .

★راننده جان سپرد

بابلسر ـ اتوبوس شماره ۷۳۳۱۳ با یک مینی‌بوس در ۳ کیلومتری بابلسر تصادف‌کرد علی‌اصغر شعبان راننده اتوبوس در این‌حادثه جان سپرد .

★اسلحه کمری بدون جواز

نقده ـ پنج قبضه اسلحه کمری بدون جواز با تعدادی فشنگ که در اختیار « علی جلیلی» ساکن روستای «دمیرچی» نقده بود ضبط گردید . علی نیز بازداشت شد .

★مرك سرنشین اتومبیل

شاهدشت ـ تصادف یک اتومبیل در شاهدشت موجب مرگ «غلامحسین خدایاری» یکی از سه سرنشین آن گردید . دو سرنشین دیگر نیز برای معالجه جراحات وارده به بیمارستان منتقل شدند .

★در جاده اجل

آمل ـ جوان دوچرخه سواری بنام «رحمت میرزاپور» در دو کیلومتری‌آمل با تریلر شماره ۲۲۹۵۲ برانندگی محمد تبریزی تصادف کرد و جان سپرد .

★تراکتور دختری را کشت

تربت جام ـ تصادم یک تراکتور بادختر ۷ ساله‌ای بنام «مرضیه حسنی» در خیابان اصلی تربت‌جام بمرگ او انجامید .

★آتش در انبار گندم

ساری ـ شعله‌های آتش یکصد خروار گندم و برنج یک انبار و نیز ساختمان مجاور آن را در «لاله‌دشت» ساری سوزاند . حریق از واژگون شدن چراغ زنبوری انبار ناشی شده بود .

★موز قاچاق

کرمانشاه ـ هنگام بازبینی یک کامیون حامل خرما بین کرمانشاه ـ قصرشیرین چهار هزار «موز» قاچاق کشف شد .

★نفت بجای آب

گرگان ـ منصور ، کودک سه ساله روستای «دهنه یک» گرگان بعلت آشامیدن‌نفت بجای آب درگذشت .

★ گندم سم آلود

مشهد ـ آش مسموم ، عده‌ای از ساکنان روستای «سعدآباد» مشهد را که قریب‌بیست نفرند مسموم کرد، مسمومین به‌بیمارستان‌انتقال یافتند . علت مسمومیت استفاده از گندم‌های آلوده به سموم کشاورزی تشخیص داده‌شده است .

★اشتباه مرك آور

خرم‌آباد ـ ملکحسین یوسفوند ازاهالی «درتنگ» لرستان ، در اثر اشتباه بجای شربت سینه، سم خورد و درگذشت .

اصناف مرند از دارائی بانجمن استان شکایت کردند

پی‌گیری اداره دارائی مرند برای‌وصول‌بدهی مالیات‌اصناف از سال ۴۱ تا ۱۳۴۹ که تا میزان یك هزار ریال آن بخشوده شده در جلسه‌انجمن استان آذربایجان شرقی مورد انتقاد قرار گرفت .

در این جلسه که استاندار هم حضور داشت آقای ملکی نماینده شهرستان مرند متن شکوائیه اصناف این شهر را قرائت کرد . در این شکوائیه ذکر شده بود که بدهی‌مالیاتی اصناف تا یکهزار ریال از سال ۴۱ تا سال ۴۹ بامر شاهنشاه آریامهر بخشوده شده است ولی دارائی مرندبا اجرائیه‌های متعدد قصد دارد این مبالغ را از کسبه دریافت دارد .

سپس نماینده شهر خلخال از اداره آبادانی و مسکن خواست که در امر شن ریزی جاده های نقاط مختلف شهر اقدام کند .

آقای‌سرلك استاندارآذربایجان شرقی دراین جلسه طی‌سخنانی گفت :

ـ بطوریکه متخصصین امر بمن گفته‌اند سال گذشته مناطق ارسباران و دشت مغان در معرض خشکسالی کم سابقه‌ای قرار گرفته بود .

البته در عرض پنجسال گذشته کسی نگفته که‌وضع کشاورزی خوب است ، در حالیکه‌امسال وضع مساعد بوده و با یاری طبیعت ، محصول خوب است.

زائران محترم بیت‌اله‌الحرام
کاروان حج خلیل‌الرحمن
محل جدید دفتر خود را در جوادیه مقابل پارك کودك پلاك ۵۵ منزل شخصی تلفن ۵۳۱۷۱۱ باطلاع میرساند برای عقد قرارداد بمحل نامبرده رجوع فرمائید .
حاج سید اسداله خلیلی طباطبائی

آگهی مزایده سرقفلی (حق پیشه وکسب) واجاره بها

شهرداری بندرعباس برحسب یکصدوبیست و دومین مصوبه انجمن شهر سرقفلی واجاره بهای ماهیانه ۲۶دستگاه مغازه‌های ساخته شده در شرق عمارت گمرك رابشرح زیر به‌مزایده گذارده میشود

۱ـحداقل سرقفلی هریك از مغازه‌های شماره ۱و۲و۱۵و۱۶و ۲۷و۱۴ دونبش یکصدوبیست هزار ریال وبقیه مغازه هایکصد هزار ریال می‌باشد .

۲ـحداقل اجاره بهای ماهیانه برای هر یك از مغازه ها هفتصد ریال می‌باشد .

۳ـ به‌پیشنهادات کمتر از ارقام فوق‌ترتیب اثرداده‌نخواهد شد.

۴ـ پیشنهاد دهندگان بایستی مبلغ ده هزار ریال بحساب ۷۵۴سپرده شهرداری دربانکملی شعبه بندرعباس‌واریزوفیش مربوطه را ضمیمه پیشنهاد خودنمایند.

۵ـ به‌پیشنهادات فاقدسپرده‌ومشروط‌ومخدوش و یا پیشنهاداتی که‌بعدازموعد مقرر در آگهی واصل گردد ترتیب‌اثرداده‌نخواهد شد.

۶ـتهیه درب مغازه ها بر حسب‌نقشه‌ای که در شهرداری موجوداست به عهده برنده‌مزایده خواهدبود .

۷ـهر یك از مغازه هادارای شماره بوده و متقاضیان می‌توانند بامراجعه بشهرداری وبازدید نقشه‌مربوطه باتوجه به شماره مغازه در مزایده مزبورشرکت نمایند.

۸ـ پیشنهاد دهندگان باید پیشنهاد خود را تاساعت ۹صبح روزشنبه مورخه۱۶ر۹ر۱۳۵۰بدفتر شهرداری‌تسلیم‌ورسیددریافت دارندو پیشنهادات واصله در ساعت ۹½ صبح همان‌روز درحضور کمیسیون مربوطه باز وقرائت خواهدشد .

۹ـ شهرداری در رد یا قبول یك یاکلیه پیشنهادات مختار است.

۱۰ـچنانچه شهرداری مایل باشد درروی مغازه ها درایند ساختمان نمایدوبهر نحوی که‌مایل باشد از آن استفاده کند برندگان مزایده بهیچ عنوان حق‌اعتراضی دراینمورد نخواهند داشت.

۱۱ـ چنانچه نفرات اول ودوم وسوم به‌ترتیب حاضر به خرید نشوند سپرده آنهابه‌نفع‌شهرداری‌ضبط‌خواهدشد . م‌الف ۱۱۱۷۵
شهردار بندرعباس : همامی

آگهی حراج
شماره ۶۳۴۰ ـ تاریخ ۶ر۹ر۵۰

گمرك قصرشیرین‌یک دستگاه کامیون دیزل ماک ۱۰ چرخ (از نوع جنگی) مکشوفه قاچاق موضوع صورت مجلس ۸۴۶ـ ۴۶را برابر مقررات در حراج عمومی بفروش میرساند . داوطلبان میتوانند کامیون مذکور را که در محوطه گمرك متمرکز میباشد قبلا رویت و درصورت تمایل در ساعت ۹ صبح روز شنبه ۲۰ر۹ر۵۰ در جلسه مربوطه کەدر محل اداره تشکیل میگردد شرکت نمایند. ضمنا بهاء مورد معامله نقداً دریافت و کلیه هزینه های متعلقه بعهده خریدار خواهد بود .
رئیس گمرك قصرشیرین بیگلری
آ ـ ۶۰۸۶۶

آگهی قبول داوطلب برای تربیت مربی در رشته آتومکانیك

صندوق کار آموزی بمنظور تربیت مربی در رشته اتومکانیك و خدمت در مراکز کار اموزی افراد زیر را بر طبق ائین‌نامه استخدام پیمانی مصوب ۲۳ر۸ر۱۳۴۶ هیئت وزیران استخدام مینماید .

۱ـ دیپلم ماشین افزار با داشتن تجربه در تعمیرات و نوسازی موتور ها ۲ نفر

۲ـ دیپلم اتومکانیك با داشتن تجربه در موتور های بنزینی ۲ نفر

۳ـ دیپلم اتومکانیك با داشتن تجربه در آلات ناقله و جلو بندی اتومبیلها ۲ نفر

۴ـ دیپلم اتومکانیك با داشتن تجربه در برق و سوخت‌رسانی موتور های اتومبیلهای بنزینی (مدار ثانویه ـ برق موتور) ۲ نفر

الف ـ شرایط داوطلبان

۱ـ دارا بودن برك گواهی انجام خدمت زیر پرچم یا معافیت دائم .

۲ـ نداشتن سن بیش از ۳۰ سال تمام .

۳ـ دارا بودن برك گواهی صحت مزاج و نداشتن اعتیاد بمواد مخدر .

ب ـ شرایط قبول داوطلب و دوره کار اموزی .

پذیرفته شدن در آزمایش هوش و استعداد و مصاحبه مقدماتی .

گذرانیدن دوره کارآموزی چهار ماهه و قبول شدن در امتحانات مربوط .

در مدت کار آموزی کمك هزینه بر طبق مقررات صندوق به داوطلب پرداخت خواهد شد .

ج‌ـ ترتیب نام نویسی

داوطلبان واجد شرایط میتوانند فرم زیر را تکمیل نموده و همراه ٤ قطعه عکس ٤×٦ و فتوکپی مدارك تحصیلی‌حداکثر تا روز بیست‌و نهم آذر ماه به صندوق کارآموزی واقع در خیابان تخت جمشید ساختمان شماره ۵۷ اتاق بازرگانی و صنایع و معادن ایران تسلیم یا بوسیله پست سفارشی ارسال دارند . پروانه ورود بجلسه امتحان و مسابقه در ساعت‌اداری روز سه‌شنبه ۳۰ر۹ر۱۳۵۰ و امتحانات در ساعت ٦ بعد از ظهر همان روز در محل صندوق انجام خواهد شد .
مدیر عامل صندوق کارآموزی

برك درخواست

نام‌ونام خانوادگی	نام پدر
شماره شناسنامه	محل صدور
تاریخ تولد	مدرك تحصیلی
وضع خدمت وظیفه	
داوطلب شغل (فقط‌یك‌شغل)	
نشانی	شهر
خیابان	کوچه
شماره منزل	تلفن
امضاء	

شرکت ملی نفت ایران

برای خدمت در شرکت نفت بین‌المللی دریائی ایران درجزیره لاوان (خلیج‌فارس) بیك‌نفر سرپرست بهره‌برداری توربین با شرایط زیر نیازمند است :

۱ـ شاغل نبودن در موسسات دولتی و موسسات‌وابسته‌به آن

۲ـ ملیت ایرانی

۳ـ متدین بیکی از ادیان رسمی کشور

٤ـ ارائه گواهی پایان خدمت وظیفه عمومی و یا گواهی معافیت دائم غیر پزشکی

۵ـ تحصیلات : حداقل دیپلم کامل متوسطه

٦ـ تجربیات : حداقل ۵سال تجربه در بهره‌برداری و تعمیرات توربور ژنراتور های ما کاوات

۷ـ آشنائی بزبان انگلیسی

متقاضیان واجد شرایط میتوانند همراه با فتوکپی و اصل مدارك مربوطه و یك قطعه عکس ٤×٦ همه روزه غیراز روز های جمعه و تعطیل تا تاریخ پنجشنبه ۲۵ آذرماه ۱۳۵۰ از ساعت ۸ تا ۱۱صبح به اداره کل استخدام و کاریابی شرکت ملی نفت‌ایران ـتهران‌ـ خیابان کاخ‌شمالی ـ شماره ۷٦ مراجعه فرمایند .

شماره ۱۳ر۲۸۸۸۲ مورخ ۱ر۹ر۵۰

آگهی مناقصه

کمیسیون ناظر سهم اموزش و پرورش مراغه احداث ساختمان کارگاه هنرستان صنعتی مراغه طبق نقشه موجود را با شرایط زیرین به مناقصه واگذار مینماید .

۱ـ پیشنهاد دهندگان بایدمبلغ۶۰۰۰۰ریال اسنادخزانه‌با ضمانت‌نامه بانکی یا نقدی بعنوان سپرده ، به بانك ملی مراغه‌به حساب شماره ۱۱۲۰۸ اداره آموزش و پرورش مراغه تودیع و قبض سپرده آنرا ضمیمه پیشنهاد خود نماید .

۲ـ پیشنهاددهندگان باید دارای سابقه فنی بوده و صلاحیت آنان از لحاظ انجام امور ساختمانی مورد تائید اداره کل‌آبادانی و مسکن باشد که عینا به پیشنهاد ضمیمه شود .

۳ـ به پیشنهادات فاقد سپرده و گواهی صلاحیت فنی بهیچوجه ترتیب‌اثر داده نخواهد شد .

٤ـ هرگونه بدهی مالیاتی و هزینه چاپ اگهی در روزنامه و غیره بهرعنوان بوده باشد در عهده برنده مناقصه خواهد بود .

۵ـ حضور یا عدم حضور پیشنهاد دهندگان و یا نماینده ثابت‌الوکاله آنان در جلسه مناقصه آزاد است (مجلس مناقصه حضوری مطلقا ممنوع است) به برنده مناقصه بهیچ‌عنوان‌پیش‌قسط پرداخت نخواهد شد .

٦ـ ساختمان کارگاه باید حداکثر تا دوماه ونیم بعداز عقد قرارداد پایان یافته و آماده تحویل باشد .

۷ـ پیشنهاد ها باید در دو پاکت .

الف ـ شامل مدارك و صلاحیت فنی و قبض سپرده پیشنهاددهنده بوده .

بـ شامل‌مشخصات‌و پیشنهادنسبت‌ببهای هرمتر مربع زیربنای کارگاه‌طبق‌نقشه و مشخصات خواهدبود که تااخر وقت اداری ۱۴ر۹ر۵۰ بدبیرخانه اداره آموزش و پرورش مراغه در برابر اخذ رسید تسلیم گردد

۸ـ پیشنهادات واصله‌باحضور کمیسیون‌مربوطه ساعت ٤ بعدازظهر مورخه ۱۴ر۹ر۵۰ باز و قرائت خواهد شد .

کمیسیون‌ناظر سهم آموزش و پرورش پس‌از قرائت پیشنهادات و بررسی لازم در مورد پیشنهادات حائز حداقل قیمت برنده‌مناقصه را اعلام و سپرده سایرین بجز برنده دوم مناقصه مستردمیگردد و سپرده نفر دوم پس‌از تنظیم قرارداد مناقصه مسترد خواهد شد در صورت استنکاف برنده مناقصه از تنظیم قرارداد سپرده وی به نفع دولت ضبط و کمیسیون ناظر میتواندباحائز حداقل درجه‌دو (درصورتیکه تفاوت پیشنهاد وی با نفر اول از مبلغ سپرده‌زیادتر نباشد) قرارداد تنظیم نماید .

۹ـچنانکه پیشنهاددهنده‌ای فاقدصلاحیت و شرکت درمناقصه تشخیص داده شد سپرده وی بدون هیچگونه تشریفات مسترد خواهد شد .

۱۰ـ کمیسیون ناظر سهم آموزش و پرورش در رد و قبول یك یا کلیه پیشنهادات آزاد است .

۱۱ـ کمیسیون ناظر سهم آموزش و پرورش مجاز است میزان بیست‌و پنج درصد قرارداد کار اضافه یا کم به پیمانکارواگذار نماید بدیهی است ـمدت اجرای قرارداد در اینصورت بر مدت مذکور اضافه یا کاهش پیدا خواهد کرد .

۱۲ـ وجوه پرداختی به پیمانکار طبق صورت وضعیت های‌موقت خواهد بود که وسیله مهندس ناظر تهیه میگردد ۱۰٪ بهای سیتواسیون موقت بعنوان تضمین حسن‌انجام کار کسر و نصف وجه مذکور پس‌از تحویل موقت و نصف بقیه پس‌از تحویل‌قطعی مسترد میگردد .

رئیس کمیسیون ناظر سهم آموزش و پرورش شهرستان‌مراغه
مقتدر

مالك متخلف، چگونه اجازه ادامه کار گرفت

ساختمان کننده متخلف در همسایگی شهرداری با پرداخت مبلغی‌به خیریه اجاز ادامه کار گرفت.

این ساختمان در شرق شهرداری و رودر روی اطاق معاون فنی شهردار قرار دارد وبعلت عدم تطبیق عملیات وی با نقشه تدوین شده کارش از طرف شهرداری متوقف شده بود .

صاحب ساختمان در نظر داشت خارج از مقررات پروانه دو طبقه اضافه بر طبقات مجاز روی ساختمان خود بسازد این کار وی از طرف ماموران‌شهرداری متوقف‌شد وصاحب ساختمان در مدت چند ماه تعطیل کار،بامسئولان شهرداری تماس گرفت و پس از مذاکرات زیاد بوی اجازه داده شد که کارخود را تکمیل نماید. مسئولان در پاسخ خبرنگارما جواب دادند که مالك ساختمان با پرداخت مبلغ‌قابل‌توجهی وجه بسازمان تربیتی شهرداری اجازه ادامه کار گرفته است .

آگهی قبول داوطلب برای تربیت گروه سیار مربیان نساجی

صندوق کار آموزی به منظور تربیت مربی در رشته های مختلف‌صنایع نساجی افراد زیر را برطبق ائین نامه استخدام پیمانی مصوب ۲۳ر۸ر۱۳۴٦ هیئت وزیران استخدام می نماید .

۱ـ رشته ریسندگی نخی ۱ نفر
۲ـ رشته ریسندگی پشمی ۱ نفر
۳ـرشته مقدمات بافندگی ۱ نفر
٤ـ رشته بافندگی ۱ نفر
۵ـ رشته رنگرزی ۱ نفر
٦ـ رشته رنگرزی پشمی ۱ نفر
۷ـ رشته چاپ ۱ نفر
۸ـ رشته تکمیل ۱ نفر
۹ـ رشته تعمیر کار ریسندگی ۱ نفر
۱۰ـ رشته تعمیر کار بافندگی ۱ نفر
۱۱ـ رشته تعمیر کار رنگرزی ۱ نفر

الف ـ شرایط داوطلبان

۱ـ دارابودن دیپلم هنرستان‌نساجی با حداقل ۲سال‌سابقه کار یا داشتن گواهی نامه سوم متوسطه یا حداقل پنج سال سابقه کار یا داشتن تحصیلات ششم‌ابتدائی و گذراندن دوره‌تخصصی باحداقل ده سال سابقه کار .

۲ـ دارابودن برك گواهی انجام خدمت زیر پرچم یامعافیت دائم .

۳ـ نداشتن سن بیش از ۳۵ سال تمام.

٤ـ دارا بودن برك گواهی صحت مزاج و نداشتن اعتیاد به مواد مخدر .

ب‌ـ شرایط قبول داوطلب و دوره کار اموزی .

پذیرفته شدن در ازمایش هوش و استعداد و مصاحبه‌مقدماتی.

گذرانیدن دوره کارآموزی چهارماهه‌وقبول شدن درامتحانات مربوطه .

در مدت کارآموزی کمك هزینه برطبق مقررات صندوق به داوطلب پرداخت خواهد شد .

ج‌ـ ترتیب نام نویسی

داوطلبان واجد شرایط می‌توانند فرم زیر را تکمیل نموده‌و همراه ٤ قطعه عکس شش در چهار و فتوکپی مدارك تحصیلی حداکثر تا روز بیست و هشتم آذر ماه به صندوق کارآموزی واقع در خیابان تخت جمشید ساختمان شماره ۵۷ اتاق‌بازرگانی و صنایع و معادن ایران تسلیم‌یا بوسیله پست سفارشی ارسال دارند .

پروانه ورود به جلسه امتحان و مسابقه در ساعت اداری روز سه‌شنبه ۲۹ر۹ر۱۳۵۰ تسلیم و امتحانات‌در ساعت ٦ بعد ازظهر همان روز در محل صندوق انجام خواهد شد .
مدیر عامل صندوق کارآموزی

برك درخواست

نام‌ونام خانوادگی	نام پدر
شماره شناسنامه	محل صدور
تاریخ تولد	مدرك تحصیلی
رشته تحصیلی	وضع خدمت وظیفه
داوطلب شغل (فقط‌یك‌شغل)	
نشانی	شهر
خیابان	کوچه
شماره منزل	تلفن
امضاء	

آگهی استخدام پیمانی

صندوق کار اموزی طبق آئین‌نامه استخدام پیمانی مصوب ۲۳ر۸ر۱۳٤٦ هیئت وزیران افرادیکه واجد شرایط زیر باشند با حقوق و مزایای مکفی استخدام مینماید .

۱ـ مهندس مکانیك ۱ نفر
۲ـ مهندس صنایع ۱ نفر
۳ـ مهندس مدیریت صنعتی ۱ نفر
٤ـ ماشین نویس فارسی و لاتین ۱ نفر

الف ـ شرایط داوطلب و استخدام

۱ـ دارا بودن برك گواهی انجام خدمت زیر پرچم یا معافیت دائم .

۲ـ نداشتن سن بیش از ٤۰ سال تمام .

۳ـ دارا بودن برك گواهی صحت مزاج و نداشتن اعتیادبمواد مخدر .

٤ـ تسلط کامل بزبان انگلیسی برای ردیف های ۱ الی ۳ و آشنائی به یکی از زبان های خارجی برای ردیف ٤

۵ـ افرادیکه سابقه کار در امور تربیت نیروی انسانی داشته باشند ارجحیت خواهند داشت .

٦ـ پذیرفته شدن در آزمایشهای هوش و استعداد و زبان خارجی .

ب ـ ترتیب نام نویسی

داوطلبان واجد شرایط می توانند فرم زیر را تکمیل نموده و همراه ٤ قطعه عکس ٤×٦وفتو کپی مدارك تحصیلی حداکثر تا روز بیست و پنجم آذر ماه به صندوق کار اموزی واقع در خیابان تخت جمشید ساختمان شماره ۵۷ اتاق بازرگانی و صنایع و معادن ایران تسلیم یا بوسیله پست سفارشی ارسال دارند .

پروانه ورودبجلسه امتحان و مسابقه در ساعت اداری روزسه‌شنبه ۲۵ر۹ر۱۳۵۰ و امتحانات در ساعت ٦ بعد از ظهر همان روز در محل صندوق انجام خواهد شد .
مدیر عامل صندوق کارآموزی

برك درخواست

نام‌ونام خانوادگی	نام پدر
شماره شناسنامه	محل صدور
تاریخ تولد	مدرك تحصیلی
رشته تحصیلی	وضع خدمت وظیفه
داوطلب شغل (فقط‌یك‌شغل)	
نشانی	شهر
حیابان	کوچه
شماره منزل	تلفن
امضاء	

شرکت ملی نفت ایران برای خدمت‌در پالایشگاه فارس‌به عده‌ای فارغ‌التحصیل آموزشگاههای حرفه‌ای باشرایط زیر نیازمند است .

۱ـ تحصیلات : فارغ‌التحصیل آموزشگاه حرفه‌ای‌دریکی‌ازرشته های برق ،مکانیك ، فلزکاری

۲ـ سن : حداکثر ۲۵سال (متولدین ۱۳۲۵ به بالا)

۳ ـ خدمت‌وظیفه : گواهی‌پایان‌خدمت‌وظیفه و یا معافیت دائم غیر پزشکی .

٤ ـ مذهب : متدین بیکی از ادیان‌رسمی کشور

۵ ـ شاغل نبودن‌در سازمانهای‌دولتی و موسسات وابسته بدولت .

داوطلبان واجد شرایط میتوانند باهمراه داشتن اصل و فتوکپی مدارك مربوطه و شناسنامه عکس‌دار و یك‌قطعه عکس ٤×٦ از روز شنبه ۱۳ آذر ماه تا آخر وقت اداری روز چهارشنبه۱۷ آذرماه ۱۳۵۰ جهت ثبت‌نام به‌اداره کل استخدام و کاریابی شرکت ملی‌نفت ایران ـ تهران ـخیابان‌کاخ‌شمالی‌ـ شماره ۷٦ مراجعه نمایند .

انتخاب‌افرادموردنیاز براساس‌آزمایش‌و مصاحبه بعمل خواهد آمد که تاریخ وروز آزمایش و مصاحبه در موقع ثبت نام‌اعلام خواهد گردید .

یک پایه ترفیع برای کلیه مستخدمین دولت

در سال ۱۳۵۱ یك پایه ترفیع به کلیه کارمندان و مستخدمین دولت‌داده می‌شود و اعتبار این ترفیع در بودجه سال آینده منظور شده‌است.

ارقام بودجه سال ۱۳۵۱ وزارتخانه ها و موسسات وابسته‌به دولت بدفترمرکزی بودجه در سازمان برنامه سرازیر شده و کارشناسان دفتر مرکزی بودجه ضمن جمع‌آوری‌ارقام هزینه‌سرگرم مطالعه گزارشات درخواست اعتبار جدیدبرای بودجه سال آتی هستند.

براساس دستور العملی که از طرف آقای نخست وزیر به کلیه وزارتخانه هاو سازمان های وابسته بدولت ابلاغ شد گزارش بودجه موسسات و شرکت های دولتی باید حداکثر تا پانزدهم آذر ماه جاری و بودجه وزارتخانه ها نیز تا دهمدی ماه آینده‌تهیه وتسلیم دفتر مرکزی بودجه گردد.

بدنبال این دستورالعمل تشکیلات‌بودجه ریزی‌وزارت‌خانه ها و موسسات وابسته به دولت استفاده از راهنمای تهیه بودجه اقدام به جمع ـ آوری ارقام هزینه و اعتبار مورد نیاز برای سال آینده نمودند.

این گزارشات به تدریج به دفترمرکزی‌بودجه می‌رسد و در صورت مشاهده نکات مبهم کارشناسان دفترمرکزی بودجه با دستگاههای مربوطه تماس گرفته تا توضیح‌بیشتر داده شود.

یك رتبه ترفیع

وزارتخانه ها و موسسات وابسته به دولت برای بودجه سال آتی ارقام مربوط به‌یك پایه ترفیع کلیه مستخدمین دولت و هزینه های اضافی سال ۱۳۵۱ را تا پنج‌درصد به حساب می آورند. باید توجه داشت در دستورالعمل آقای نخست وزیر تاکیدشده چنانچه طرحی الویت داشته باشد وزارتخانه هاو سازمان های دولتی می توانند با ذکر نکات مهم‌وضروری،هزینه بیش از ۵ در صد را تسلیم دفتر مرکزی بودجه نمایند.

خبرنگار ما می نویسد: محاسبات ارقام بودجه سال ۱۳۵۱ در دفتر مرکزی‌بودجه از این هفته شدت بیشتری یافته و در اتاق های دفتر مرکزی بودجه از ماشین‌های الکترونیکی برای سرعت در کار استفاده میشود.

رئیس مجلس در ضیافتی بافتخار روزنامه‌نگاران گفت:

افکار عمومی مردم را به ما منتقل کنید

رئیس مجلس شورای ملی از مطبوعات همکاری بیشتر طلب کردو گفت: ما میخواهیم شما افکار عمومی را بماو کار های ما رابافکار عمومی منتقل کنید.

مجلس خانه مطبوعات است، درهای مجلس، حتی کمیسیون هابروی نمایندگان جراید باز است. چهار رکن مملکت که مطبوعات رکن چهارم آنست‌باید برای‌پیشبرد‌هدفهای‌انقلاب سفید همکاری نزدیك داشته باشند، مجلس‌بنوبه خود آماده کمال همکاری است.

آقای‌مهندس‌ریاضی که دیروز در ضیافت ناهار آقای الموتی رئیس‌فراکسیون‌اکثریت بافتخار نمایندگان جراید صحبت می‌کرد، اضافه کرد: مادردورانی ازسازندگی تاریخ زندگی می‌کنیم که بایدبوظیفه خود کاملا آشناباشیم تادچار پشیمانی ابدی نگردیم، مجلس وقتی می‌تواند خوب کار کند که از نظریات مطبوعات‌وهمکاری‌آنان‌برخوردار باشد، زیرا مطبوعات زبان‌ملت است‌واشخاص صاحب نظر در مطبوعات‌وسراسر کشور لازم‌است نظریات خودرابرای بهبود هرچه بیشترلوایحی که در مجلس بررسی می شود ارائه دهند.

رئیس مجلس شورایملی‌یادآور شداگر رکن‌چهارم مشروطیت با ارکان های دیگر همکاری، همفکری وتماس نزدیك داشته باشندو همصدا باشند نتیجه کارآن خواهدشد که رهبر عالیقدرماشاهنشاه‌آریامهر برای رفاه‌ملت واعتلای کشور می ـ خواهند.

مجلس و مطبوعات

*آقای الموتی که در این ضیافت میزبان نمایندگان‌جراید بود، طی سخنانی اظهار داشت من قبل از آنکه نماینده مجلس باشم عضوی از جامعه مطبوعات بوده‌و هستم‌و در سمت‌نمایندگی همیشه کوشا بودم که‌بین‌مجلس ومطبوعات همکاری سازنده‌ای وجود داشته‌باشد وبهمین‌سبب باتوجه به علاقه واعتقاد رئیس مجلس، ازاین پس‌جلساتی‌نظیر این‌جلسه خواهیم‌داشت، تا از نزدیك بتوانیم پایه های‌محکمی برای همکاری صمیمانه مجلس ومطبوعات پی‌ریزی کنیم.

خوشبختانه در مجلس آزادی کامل وجود داردوبین اقلیت و اکثریت فرقی‌نیست و همه‌علاقه داریم‌بین مطبوعات‌ومجلس‌رابطه دوستی نزدیك برقرارباشد.

ناطق گفت: شاهنشاه‌آریامهر، درشرفیابی اخیرازمطبوعات‌ابراز رضایت فرموده‌اند واین باعث کمال افتخار ماستو مسلما وظایف ومسئولیت ما در این عصرسنگین است.

*دراین‌جلسه آقای رهنماوزیر اطلاعات‌ومعاونین و مدیران کل وزارت اطلاعات و عده‌ای از نمایندگان مجلس نیز حضور داشتند.

درپایان جلسه آقای صهبا در زمینه‌همکاری مطبوعات‌و مجلس شعری قرائت کرد که موردتوجه قرارگرفت.

مصاحبه اختصاصی خبرنگار مجله جوانان‌با فریزر،

فریزر: من هنوز از کلی قویترم

«جوفریزر» قهرمان‌سنگین وزن بوکس جهان این هفته طی مصاحبه‌ای با خبرنگار مجله جوانان در نیویورک باظهارات کلی در مسابقه با ماتیس‌پاسخ داد و گفت: علیرغم اظهارات رحمدعلی، هنوزهم من از محمدعلی قویترم و دردنیارقیبی ندارم واز این‌بابت هم بخودم میبالم و آنقدر خوشحالم که تصور نمیکنم از من‌خوشبخت‌تر دردنیا موجودی وجود داشته باشد.

در این مصاحبه که‌دوساعت بطول انجامید فریزر درباره بسیاری از مسائل پشت پرده، روابط خود و همسرش با خانواده کلی و مسابقات آینده‌اش اطلاعات مفصلی در اختیار خبرنگار مجله جوانان گذاشت که امروز متن کامل آن درمجله جوانان منتشر شده.

عکس‌ها سخن میگویند

تاکسی، همواره برای‌مردم تهران یک «مسئله» بوده و هنوزهم هست. طی همین ده سال اخیر صدها طرح وبرنامه برای حل مشکل تاکسی به مرحله اجرا گذاشته‌شده است، اما هیچیک از طرحها نتوانسته بیماری مزمن ورنج دهنده تاکسی را بکلی علاج کند.

آخرین طرحی که در روزهای اخیر عنوان شده، تقلیل نرخ تاکسی‌برای‌مسافرانی است که سوارتاکسی مسافردار میشوند. اما این طرحها میتواند از تکرار صحنه های بالا جلوگیری کند؟

الو، آقای شهردار اصفهان..

ـ بله، بفرمائید؟

ـ من از روزنامه اطلاعات تلفن می کنم.

ـ خواهش‌می کنم‌بفرمائید

ـ مردم اصفهان در مورد گرانی‌نرخ‌ارزاق ایرازنگرانی می کنند. ممکن است بفرمائید در این مورد چه اقدامی شده است؟

ـ تا آنجا که امکان‌داشته برای جلوگیری از گرانی ارزاق عمومی اقداماتی انجام شده است‌چندی‌پیش هم‌برای تقلیل نرخ تخم مرغ در این شهر درگیری هائی داشتیم.

ـ آقای شهردار عده‌ای‌از مردم‌خیابان‌سروش به‌روزنامه اطلاعات نوشته‌اند که وضع این خیابان در نقشه برداری شهرمشخص نیست‌و تاتعیین تکلیف این خیابان مردم انتظاردارند که «حق‌مشرفیت» از آنان دریافت‌نشود.

ـ خیابان سروش جزو خیابان هائی است که وضع آنها از هر حیث روشن‌است بنابراین دریافت‌حق مشرفیت کاری غیر اصولی نیست.

ـ شنیدیم که در شهرداری های نواحی اصفهان تحولات تازه‌ای در شرف انجام‌است؟

ـ درست است. هم اکنون مشغول‌تهیه صورتی از اسامی معتمدان محل‌واعضای انجمن های محلی هستیم تا با کمك آنها، و با تشکیل جلسات شرکت در رفع نیازمندی‌های شهری بکوشیم.

ـ کارنقشه جامع اصفهان به کجا کشیده و اکنون در چه مرحله است؟

ـ دیشب آخرین مرحله رسیدگی به نقشه جامع‌شهر اصفهان‌در کمیسیون‌مخصوص انجمن انجام گرفت و تصور می کنم تا پایان هفته خبر هائی باشد.

ـ خیلی متشکرم.

ـ خدا حافظ شما.

بورس‌بازی زمین به «فردوس» هم سرایت کرده!

بورس بازی زمین، در شهر فردوس، از جمله مسائل مورد شکایت اهالی این شهر است که در آخرین جلسه شورای اداری «فردوس» مطرح شد.

در این جلسه که با حضور فرماندار فردوس وروسای دوایر دولتی این‌شهر تشکیل شد، یکی‌از روسای ادارات گفت:

ـ محدوده شهر فردوس، که به تصویب استانداری خراسان نیز رسیده، مورد نارضائی مردم است، زیرا این محدوده وسعت کمی دارد و همین موضوع موجب شده که عده‌ای سودجو به بورس بازی زمین دراین شهر بپردازند.

در این جلسه از وضع تلفن کاریر فردوس انتقاد شد. دراین مورد یکی از اعضای شورا گفت:

ـ تلفنچی های کاریر مشهد، غالبا: تلفنچی های کاریر فردوس را معطل می کنند و به آنها دیر جواب‌می دهند. با مراجعین فراوانی که فردوس، برای مکالمه‌تلفنی، دارد اغلب مردم سرگردان میشوند و نمی توانند در ساعات محدود مکالمه، با شماره های مورد نظر خود صحبت کنند.

بعد، یکی‌از شرکت کنندگان در جلسه، ضمن‌اظهار نارضائی از وضع فرودگاه فردوس، گفت:

ـ فرودگاه فردوس در زمستان، بعلت وجودگل‌ولای قابل استفاده نیست و بهمین جهت غالبا پست فردوس‌دیر میرسد.

آگهی مناقصه

شرکت ملی ذوب آهن ایران حدود ۵۰۰۰ متر مکعب چوب روسی بوزن تقریبی ۳۰۰۰ تن را از انبار کارگاه کرج واقع‌در ۵ کیلو متری شهرستان کرج به معدن پابدانا واقع در ۱۶۰ کیلو متری کرمان از طریق مناقصه واگذار مینماید. داوطلبان مایل‌بشرکت دراین مناقصه میتوانند اسناد مناقصه را در مقابل پرداخت مبلغ ۵۰ ریال از دبیرخانه قسمت کارپردازی شرکت واقع در خیابان پهلوی نبش خیابان تخت‌جمشید دریافت نمایند. پیشنهادات باید در پاکت لاك مهر شده با ذکر جمله مربوط‌به مناقصه حمل حدود ۵۰۰۰ متر مکعب چوب‌روسی تا ساعت ۹صبح روز ۲۷ر۹ر۵۰ در مقابل اخذ رسید بدبیرخانه قسمت کارپردازی شرکت تحویل شود. پیشنهادات واصله در ساعت ۵ر۹ صبح همانروز باز و قرائت میشود. حضور پیشنهاد دهنده در جلسه مناقصه آزاد است. شرکت ملی ذوب‌آهن در رد و قبول یك یا کلیه پیشنهادات مختار است. در صورتیکه برنده اول حاضر به عقدقرارداد نشود سپرده او ضبط و از نفر دوم دعوت میشود. در صورتیکه نفر دوم حاضر به عقد قرارداد نشود سپرده وی نیز ضبط خواهد شد. شرکت کننده در مناقصه باید معادل مبلغ ۱۷۰۰۰۰ ریال بصورت ضمانت‌نامه بانکی بعنوان سپرده شرکت در مناقصه در پاکت جداگانه به پیوست پاکت پیشنهاد ارسال نماید. مدت حمل‌شش ماه خواهد بود که بلافاصله پس‌از مبادله پیمان شروع میشود و روزانه بهر مقدار که چوب تحویل شود پیمانکارموظف به حمل آن خواهد بود. مبداء حمل ـ انبار کارگاه کرج این شرکت واقع در ۵ کیلو متری شهرستان کرج و محل تحویل معدن پابدانا واقع در ۱۶۰ کیلو متری کرمان است. بارگیری و تخلیه بعهده شرکت ملی ذوب آهن ایران است سایرشرایط در اسناد مناقصه مندرج است. م الف ۱۰۷۲۴

۱ـ۶۰۹۳۶ شرکت ملی ذوب‌آهن ایران

آگهی دعوت به مصاحبه

باطلاع کلیه‌شرکت کنندگان در آزمایش‌استخدام پیمانی پست‌اعم از دارندگان دیپلم سیکل و ششم‌ابتدائی میرساند. برای‌آگاهی از نتیجه آزمایش کتبی‌وتاریخ شرکت در مصاحبه می‌توانند ازتاریخ‌سه‌شنبه ۹ آذرماه در تهران به‌سالن مرکزی پست‌تهران واقع‌در خیابان سپه‌ودرشهرستان های کرج.قزوین. زنجان. ساوه. اراك. قم. محلات. خمین. ورامین. دماوند. کاشان. به‌اداره پست‌وتلگراف و تلفن محل مراجعه‌فرمائید.

م‌الف۱۱۲۵۲

وزارت‌پست‌وتلگراف وتلفن

۱ـ۲ آ ـ ۶۱۴۹۶

آگهی دعوت

مجمع عمومی فوق‌العاده شرکت در ساعت چهار بعداز ظهر روز دوشنبه ۲۲ آذرماه ۱۳۵۰ در محل شرکت تشکیل میشود از تمام سهامداران خواهشمند است درساعت مقرر در جلسه‌حضور بهرسانند محل حضور میدان سنائی کوچه ایران پلاك ۳۶

دستور جلسه:

تغییر نوع شرکت.

انتخاب هیئت مدیره شرکت.

تغییر تمام یا بعضی از مواد اساسنامه.

هیئت مدیره شرکت سهامی مهندسین مشاور خدمات ایران‌زمین

آ ـ ۲۵۰۶۵

آگهی جهت اطلاع داوطلبان استخدام شغل بخشداری

به اطلاع متقاضیان استخدام شغل بخشداری که بشرح زیر در امتحان کتبی سازمان امورادارى و استخدامی کشور پذیرفته‌شده و یا ذخیره هستند میرساند که بمنظور شرکت در مصاحبه نهائی بترتیب ذیل به اداره آموزش وزارت کشور واقع در خیابان جوبی پارك‌شهر مراجعه نمایند.

از شماره ۱ الی ۲۴ ساعت ۹صبح روز دوشنبه ۱۵ر۹ر۵۰

از شماره ۲۵ الی ۴۸ ساعت ۹صبح روز سه‌شنبه ۱۶ر۹ر۵۰

از شماره ۴۹ الی ۷۲ ساعت ۹صبح روز چهارشنبه ۱۷ر۹ر۵۰

بدیهی است قبولشدگانی‌که کارمند رسمی سایر وزارت‌خانه ها وسازمان های دولتی باشند حق شرکت در مناقصه نهائی را نخواهند داشت.

ردیف
نام و نام خانوادگی

۱ـ خسرو علوی زاده
۲ـ محمد قندی
۳ـ علامحسین جناب
۴ـ مهدی کوثری
۵ـ ابراهیم همائی کهر
۶ـ محمد صالحی بافقی
۷ـ منوچهر نیکام
۸ـ فریدون درافشان
۹ـ فیروز ضیاء
۱۰ـ رضا ایرملوی جنك‌تپه
۱۱ـ سید محسن مرزیان
۱۲ـ محمدتقی جنیدی
۱۳ـ حسینعلی صمدی شهر بابك
۱۴ـ حسن دهگاهی
۱۵ـ مسعود شیخ‌الاسلامی آل‌آقا
۱۶ـ سید کاظم محمودی
۱۷ـ خسرو طغرل
۱۸ـ جاوید عماری
۱۹ـ سیداحمد میرهاشمی
۲۰ـ محمود رضوی نوری
۲۱ـ عشرت سررشته‌داری
۲۲ـ فرامرز نوروزی
۲۳ـ اسدالله اسدیان
۲۴ـ عباس رستمی‌زاده
۲۵ـ اسدالله عطاری
۲۶ـ احمد مسلمی
۲۷ـ مصطفی قسمی
۲۸ـ مصطفی مهدوی امیری
۲۹ـ هوشمند استخریان‌حقیقی
۳۰ـ عباس معارفی زنجان
۳۱ـ هدایت‌الله افخم
۳۲ـ دادرس فرزام
۳۳ـ ابوالحسن زعفری
۳۴ـ سید مهدی شهشهانی اصفهانی
۳۵ـ امیر هوشنك تجزیه‌چی
۳۶ـ زرتشت صفائی طالخونچه
۳۷ـ مهرداد معتضدی
۳۸ـ یوسف اسماعیلی صفوی
۳۹ـ حسن طهماسبی اسکوئی
۴۰ـ حسین قیبای تهرانی
۴۱ـ منوچهر احتشامی آل‌آقا
۴۲ـ حسین امی
۴۳ـ محمد بنا زاده امیرخیزی
۴۴ـ حسین گرجی
۴۵ـ محمدعلی نسیمی
۴۶ـ همایون گودرزنیا
۴۷ـ محمدرضا مجیدی
۴۸ـ حسن دهپور
۴۹ـ کریم پهلوانی علمداری
۵۰ـ جلیل صابری
۵۱ـ احمد محفوظی
۵۲ـ مصطفی امینی خوشروئی
۵۳ـ هرمز آزمون
۵۴ـ فیروز قزوینی
۵۵ـ سیدابوالحسن بهروش
۵۶ـ فریدون استکی
۵۷ـ کیومرث قره‌داغی
۵۸ـ مسعود مردوخ روحانی
۵۹ـ محمود بها
۶۰ـ مهدی مصباح
۶۱ـ عبدالحسین شاهرودی طرخورانی
۶۲ـ علی‌محمد نظری‌حیانو
۶۳ـ ایرج هاشمی
۶۴ـ شهاب‌الدین مومنی‌ماسوله
۶۵ـ علی‌اصغر شمس‌اسکوئی
۶۶ـ ارژنك امیرخسروی
۶۷ـ شاهرخ معروفخانی
۶۸ـ حسین اشعری
۶۹ـ محمود شاهین
۷۰ـ اسماعیل محمدثانی
۷۱ـ مصطفی دیبائی مقدم
۷۲ـ رضا کسری

وزارت کشور

م الف ۱۱۴۱

آگهی استخدام

نیروی دریائی شاهنشاهی بمنظور تکمیل کادر پرسنل مرکز و پایگاههای دریائی بندرعباس ـ خارك ـ خرمشهر پرسنل مشروحه زیر را ضمن داشتن شرایط عمومی استخدام با حقوق بسیارمکفی استخدام مینماید. داوطلبان میتوانند جهت‌ثبت‌نام و کسب‌اطلاعات بیشتر همه روزه از تاریخ ۶ر۹ر۵۰ الی۱۱ر۹ر۵۰ باستثناء پنجشنبه ها و ایام تعطیل به شعبه کارمندان پرسنل ستادفرماندهی نیروی دریائی شاهنشاهی واقع در چهارراه قصر مراجعه‌فرمایند.

الف ـ استخدام پیمانی

۱ـ پزشك متخصص جراح — خرمشهر یکنفر
۲ـ پزشك متخصص بیهوشی — خرمشهر یکنفر
۳ـ مهندس الکترونیك — خارك دونفر
۴ـ مهندس مکانیك — خارك دونفر
۵ـ ماما — بندرعباس یکنفر
۶ـ ماما — خارك یکنفر

ب ـ استخدام رسمی

۱ـ لیسانسیه علوم اداری — تهران سه‌نفر
۲ـ ماشین‌نویس دیپلمه‌مرد — تهران سه‌نفر

نیروی‌دریائی شاهنشاهی

۱ـ۶۰۶۱۰ ۵ـ۱

دنیای ورزش

روزهای شنبه منتشر میشود

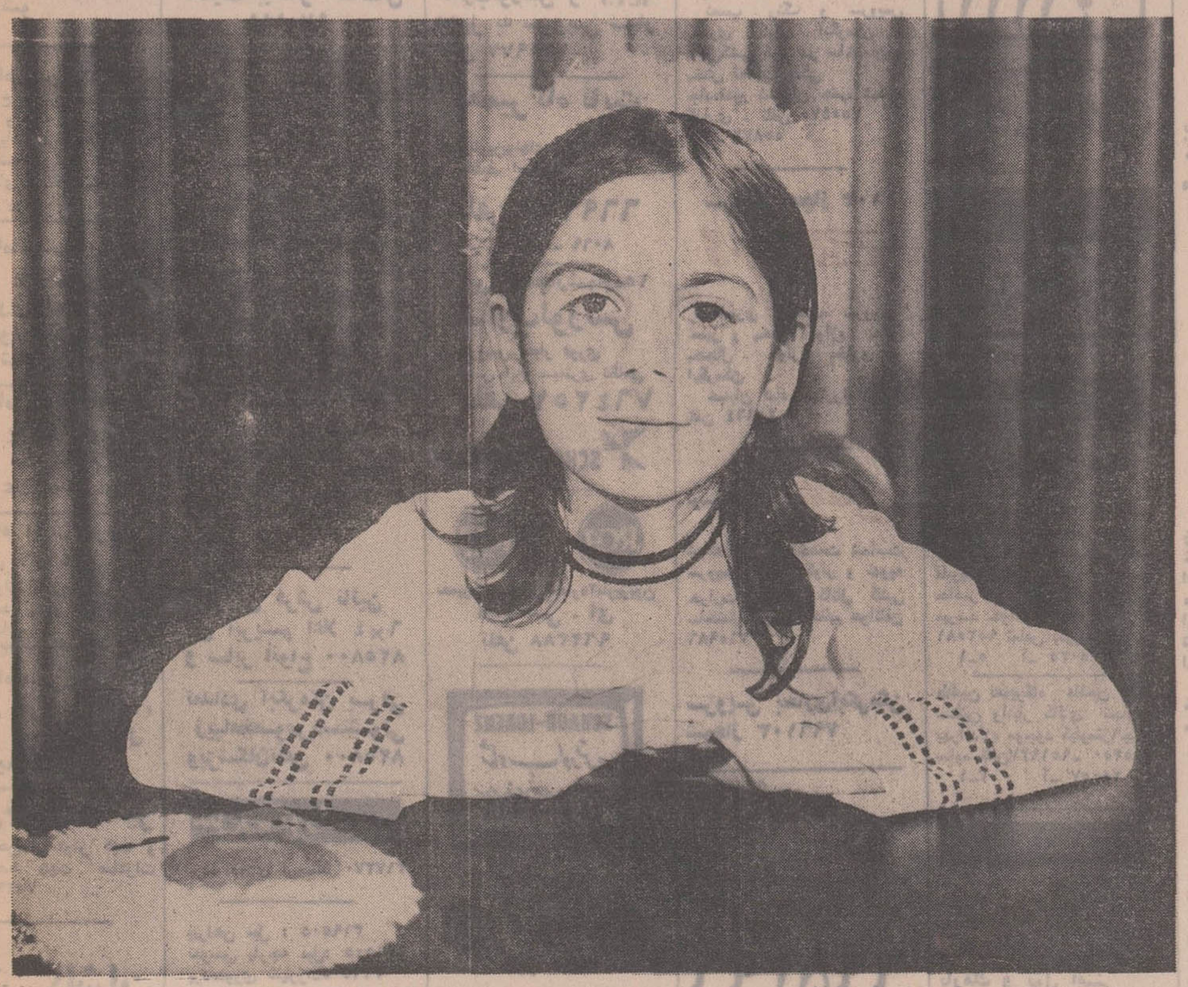

من ۱۸ کیلو وزن دارم
مامانم ۵۸ کیلو
بابام ۷۵ کیلو
دوتا برادرام‌ویه خواهرم روهم ۸۵ کیلو
به‌حساب من‌خونواده ما رویهم

۲۳۶ کیلو

وزن دارد

برنامه سخنرانیهای عمومی دانشگاه پهلوی آذرماه ۱۳۵۰

تاریخ	سخنران	عنوان سخنرانی	ساعت و محل
۱ دوشنبه ۱ آذر	آقای دکتر هوشنك نهاوندی رئیس دانشگاه تهران	نقش دانشگاهها در تحولات اجتماعی	۶ر۳۰ تالار علم
۲ ـ دوشنبه ۸ آذر	آقای منوچهر نیکپور رئیس هیئت مدیره و مدیر عامل سازمان بیمه های اجتماعی	تعمیم بیمه های اجتماعی در ایران	۶ر۳۰ تالار امیر کبیر
۳ ـ چهارشنبه ۱۷ آذر	آقای دکتر عبدالعلی جهان‌شاهی رئیس بانك مرکزی	رشد اقتصاد و پیشرفت تکنیك	۶ر۳۰ تالار پورداود
۴ ـ دوشنبه ۲۹ آذر	آقای دکتر حسین کاظم زاده وزیر علوم و آموزش عالی	آینده نگری در اموزش	۶ر۳۰ تالار علم

نیازمندیهای شما

آگهی تلفنی در صفحه نیازمندیها

باتلفن‌های: ۳۱۱۲۲۰ ۳۱۱۲۲۴ ۳۱۱۲۲۹ ۳۱۱۲۳۱ ۳۱۱۲۲۷ ۳۱۱۲۳۰

قبول میشود

اثاثیه

خرید

بازرگانی فرش کیهان ۸۳۰۹۰۴ و ۸۲۳۷۷۶ خریدار نقدی همه رقم فرش کهنه و نو جهت صادرات روزولت میدان ۲۵ شهریور

فرش طوسی ۷۵۹۰۲۹ فرشهای کهنه‌ونوسنگین قیمت شما را جهت صادرات ازسایرین بهتر خریداری مینماید .

فروشگاه نادر ۳۵۲۳۶۶ فرشهای کهنه‌ونو یخچال تلویزیون، اجاق‌گازوکلیه لوازم برقی و مبلمان‌شما راتلفنی در منزل خریدار است .

فروشگاه‌فرش صمدتلفن ۴۹۹۸۵ خریدارهمه‌نوع فرشهای نو و کهنه و لوازم‌منزل‌و اشیاءقدیمی چلچراغ ، ظروف بلور و چینی‌ورشو

نمایشگاه گلشن ۶۲۱۴۲۱ همه نوع فرش های کهنه خریداریم و همه رقم فرش نو موجود میباشد فرش های کهنه بانو معاوضه می‌شود خیابان پهلوی بالای ایستگاه بیمه جنب بانک ملی یوسف‌اباد .

فروشگاه‌آستارا۶۶۶۴۰۲ خریدار یخچال برقی‌و نفتی تلویزیون کولرفرس و کلیه‌لوازم منزل بقیمت عادلانه شاه ٤ راه پیروز

فروشگاه آسیا۶۶۲۸۳۲ خریدار یخچال تلویزیون فرش و سایر لوام منزل بقیمت عادلانه‌خیابان‌شاه

فروشگاه ایران فرش تلفن ۷۷۴۹۷۲ کلیه لوازم منزل شما را بهر مبلغ باشد بیشتر از سایرین نقد خریداریم .

فروشگاه مشرق ۴۹۳۲۷ بهترین خریدار قالی ، قالیچه لوازم منزل یخچال نفتی

فرش خواجه بصیر بهترین خریدار فرش کهنه و نو معاوضه جهت صادرات ۷۵۲۶۹۰

فرش کاشان ازمتری ۳۶۰۰ تا ٤۶۰۰ ریال اقساط ۲۰ ماهه میدان فردوسی اول عیشراباد فرش ریتس - ۸۳۶۲۷۶ آـ ۷۷۶۶ ۱ـ٤

فروشگاه پورنیك ۷۵۷۵٤۶ خریدار کلیه لوازمات منزل آـ ۸۷۸۸

فروش دست‌دوم

فروشگاه فرش‌تهران‌کالا خریدار انواع قالیهای نو و کهنه ولوازم منزل ۶۶۹۲۲۶

فروشگاه فرش شایان تلفن ۶۶۳۳۸۱ بهترین خریدارفرش‌ولوازم‌منزل

فروشگاه آرمان تلفن ۶۶۹۶۲۳ خرید یخچال برقی و نفتی و تلویزیون قالی قالیچه .

فرش رضوی ۸۲۵۸۰۰

فرش اردیبهشت تلفن ۶۶۸۱۶٤

فروشگاه بختیاری‌تلفن۷۵۹۳۲۹ بهترین خریدار کلیه لوازم منزل

خریدارفوری یخچال‌های نفتی تلفن ۴۹۳۹۳

فرش شمال (پیران‌عقل) ۷۵۷۹۳۹

فروش‌دست‌اول

پرده‌کرکره

و کاغذ دیواری هومن با تخفیف بیشتر تلفن ۹۷۰۸۸۸

مقداری لباس زنانه‌فرانسوی کرک ـ آنگورا ، کشمیر، برای فروش تلفن ـ ۸۸۲۶۰۸

صنایع‌فلزی‌لطفی سازنده‌وفروشنده انواع واقسام کابینت های آشپزخانه و لوازم‌دفتری و اداری و غیره خیابان سلطنت آباد بالاتر از تلفنخانه ضرابخانه تلفن ۷۷۲۹۲۵

مبل استیل ایتالیائی نو - ماشین ظروفشوئی و رختشوئی نو فرنگی‌موجود- تلفن۸۹۰۵۹۰ از ساعت‌یک تا ۳ بعدازظهر ۱ـ۲ آـ ۶۱۶۹۰

فروش فرش نائین گل ابریشم اعلا ٤×۶ و سایر انواع ۸۲۵۸۰۰

تعدادی آبگرمکن برقی زیبامخصوص‌دستشوئی وپزشکان‌تلفن ۸۲۵۸۰۰

مبل‌ودکوراسیون

پرده دوزی ارجمند ۳۱۷۳۷۰

پیراهن مبل : ۳۱۹۵۰۵ تعویض پارچه مبل: ۳۱۹۵۰۵ پرده‌دوزی شهرزاد۳۱۹۵۰۵

شستشوی‌مبل وفرش

آناهیتا سرویس بزرگترین‌خوشکشوئی مبلمان فرش موکت کف پوش موزائیک با ۲۰٪تخفیددر محل۷۹۵۳۰۷

کارخانه فالیشوئی‌ادیب بانضمام شستشوی مبلمان در جای خودتلفن ۹۵۶۵۶۵

شستشوی مبل فرش کلین‌سرویس مهر میکروبیشرو نظافت مبل و فرش با دستگاه منحصر بفرد تلفن ۹۵۲۵٤۶

کارخانه‌قالیشوئی ماژیک تلفن جاده کرج ۶۶۱۸۲۲ تلفن شعبه جمشیدآباد ۶۶۱۸۲۳ تلفن تهران‌نو ۷۹۸۸۱ آـ ۸۹۱ ۱

قالیشوئی فرخ با سرویس منظم ۹۷۷۵۰۶

کارخانه‌قالی‌شوئی‌اطلس باسابقه و مجهز ۹۵۲۵٤۶ آـ ۸۳۲۱

کارخانه قالیشوئی برف سریع ومنظم ۳۱۰۷۸۲

تعمیرات

تلویزیون

تعمیرگاه تلویزیون الکترون تلفن ۷۶۳۶۸۲

تعمیرگاه تلویزیونهای RCA شاوب‌لورنس فیلیپس سیمرا تلفونکن وسایر مارکهاباسرویس مجهز سیار در شهر وشمیرانات

موسسه ایران تلویزیون تعمیرگاه مجهز تلویزیون های اروپائی و آمریکائی R.C.A., R.T.I. شاوب لورنس ، دمونت، کروندیك ، تلفونکن ، ژیمنس فیلیپس وستینگهاوس باسرویس سیار وضمانت نامه‌کتبی تلفن ۷۶۰۷۶٤

RCA RTI

تعمیرگاه شماره یك شاوب‌لورس و R.T.I مجهز به سرویس سیار تلفن ۷۷۱۹۷۷

تعمیرگاه ثابت

تعمیرتلویزیونهای R-C-A-R.T.I با تخفیف استثنائی .

تلفن ۶۶۹۱۷۰ ۱ـ۲۶ ۱ـ ۸۰۶۹

تعمیرگاه مجازشماره۱۵ شاوب‌لورنس سرویس سیار فوری عباس آباد سیمتری نظامی تلفن ۷۶٤۲۵۱

SCHAUB-LORENZ

RCA RTI

تعمیرگاه مجاز شماره۲تلویزیون آر . تی . آی تلفن ۹۶۲۳۸۸

SCHAUB-LORENZ شاوب لورنس سرویس فوری تعمیرات درمنازل تلفن ۶۶۸۹۳۲

RCA RTI تعمیرگاه مجاز تلویزیون آر.تی.آی

نارمك فلکه پست و تلگراف تلفن : ۷۹۰۶۵۱ آـ ۷۷۷۵

شرکت‌مهندسین تلویزیون ایران تعمیر تلویزیونهاو تقویت لامپ تصویر ۶۶۱۲۳٤

تلویزیون فوری در منزل تعمیر میشود ۹۶۰۵٤۶

یخچال

تعمیرگاه سید حسین ۸۸۲٤۳۸ تعمیر هرنوع یخچال، کولر رختشوئی، آبگرمکن، بخاری ورنگ

تعمیرگاه یخچال‌فریجیدر اساس یدکی موجود است تلفن ۷۵۲۳۳۶

کولر

روکش‌برزنتی کولرفوری تعمیرات و رنك بخاری آبگرمکن‌وشوفاژ۷۹۳۸۹۷

بخاری

موسسه فنی کالج

نصب و سرویس‌شوفاژ آبگرمکن بخاری۷۵۹۷۵۷

جنرال سرویس

سرویس و تعمیرشوفاژ و آبگرمکن‌رنك‌وسرویس بخاری تلفن ۷۹۳۰۵۷

روکش کولر سرویس بخاری فوری تلفن ۹۵۷۲۱۳

تکنیسین آریا تلفن ۷۶٤۶۰۸ سرویس آبگرمکن و بخاری کولر و روکش کولر رنك پخته بخاری

سرویس‌مجاز شماره۱۱۳ ارنك

نصب . رنگ و سرویس بخاری . کولر . آبگرمکن ، کانال‌کشی کولر در ساختمان و پخش قطعات یدکی جاده‌قدیم شمیران جنب شماره گذاری ـ تلفن ۷۵۵٤۷۵ آـ ۵۵۸۷۲

سرویس مجاز ۱۰۳ ارنك

رنگ‌امیزی . نصب، سرویس، تعمیر و پخش لوازم یدکی یخچال . کولر، بخاری و ابگرمکن .

خیابان شاه چهارراه پیروز تلفن ٤۰۶۶٤

موسسه‌فنی رحمتی

شبانه روز در خدمت شماست سرویس شوفاژ کولر و تهویه حرارت مرکزی کانال کشی ساختمان دریچه تنظیم هواتلفن ۷۶۵۹۸۶

سرویس بخاری‌آبگرمکن شوفاژ ۷۹۶۱۰۳

شوفاژ

ترموکو ۶۶۵۲۹۶

سرویس ـ نصب‌وتعمیر شوفاژ ـ تهویه مطبوع

سرویس شوفاژ وازکن ۷۶۰۷۹۳

فقط تلفن تعمیر و نصب شوفاژ ۸۸۳۱۲۲ ۱ـ۱۰ آـ ۸۷٤۲

فروش اتومبیل

آلفارومئو ۲۶۰۰ برلینا

۱۹۶٤ نارنجی استریوکارتریج چهاردرب ۱۵ هزار تومان از صبح الی یک بعدازظهر - ۳۲۱۳۶۲ بعدازظهرها ازساعت ۳ به بعد ۶۳۲۳۱٤ یا۶۳۳۳۹۹ ۱ـ۶ آـ ۸۹۲۰

فروش اتومبیل

ژیان ۵۰ نقد و اقساط

آماده برای تحویل نمایشگاه اتومبیل امیر میدان محمدرضاشاه تلفنهای ۹۰-۹۵۹۶۶۶۶،۹۵

کرایه

اتو لوکس

اتومبیلهای تشریفاتی با راننده برای داخل و خارج ازتهران میدان فردوسی تلفن ۸۲۱۲۷۰ و۸۲۶۶۰۵

RAS

اتوبوس ومینی بوس دربست ۹۷۰۸۱۴ ۹۷۸۸۱۵

کالج بار

بارکش شهر وحومه حمل بار تمام نقاط ایران تلفن ۶۶۱۱۱۱ ٤۱۱۱۱

جر نقیل بابك آیزنهاور تلفن۹۷۸۰۸۰ و۹۵۹۵۸۸

اتوبار فرح شمالی

شهر و حومه و شهرستانها ۷۶۵۲۳۵ ۷۵۱۲۷۸

ماشین آلات

بفروش‌میرسد

یکدستگاه مولد برق۲۰۰کیلواتی باتابلو اتوماتیک موتوردویست‌و هشت‌سیلندر۳۱۰اسب‌کوبله‌شده فابریکی روی شاسی فولادی حاضر بکار درتهران بفروش میرسد خواستاران با تلفن - ۹۵۲۵۸۱ تماس بگیرند . ۱ـ۵ آـ ۲۵۰۲۵

طالبین تعمیرگاه ماشین آلات سنگین وانبار کالای تجارتی بهراندازه موجود کیلومتر۶جاده ساوه تلفن۹۵۱۹۳۷ـ ۹۵۵۲۵۰ ۱ـ۳ آـ ۲۵۰۵۷

املاک‌ومستغلات

فروش

معاملات تهران پارس نارمك و پول امینی ۷۹۰۰۹۰

خانه فروشی

درخیابان تهران‌نو سه راه سی متری نارمك خیابان ۱۷ بن‌بست حافظ پلاک۱۵و۱ دارای دواطاق‌و ۱۱۵ متر زمین تلفن آب وبرق و سرویس‌کامل وحمام قیمت ۶۰ هزار تومان بفروش میرسد لطفا با تلفن - ۷۹٤۲٤۹ تماس گرفته شود . آـ ۸۸۶۱

منزلی شخصی ساز

۲۲۰ متر سه طبقه با سرویس کامل آب و برق و تلفن وگاراژ در مجیدیه ۱۶ متری دومبقیمت ۳۰۰ هزار تومان‌تلفن۷۷۳۶۹۵ ۱ـ۶ آـ ۸۹۳۰

پهلوی خیابان زرتشت

خانه ۲۰۰ متر دو طبقه ونیم دوبر سرویس کامل فروشی‌دفتر افشین ۷۶۰۶٤۲ ۱ـ۲ آـ ۸۹۵۳

۳ خانه بفروش میرسد

آیزنهاور وچهل‌متری نواب‌خانه نوساز شخصی شمالی دونبش ۳ طبقه مستقل و شمالی غیر مستقل قیمت از ۱۷۰هزارتومان الی ۳۰۰ هزار تومان تلفن - ۹۵۵۸۱۹ آـ ۲۵۰۰

خانه‌ای واقع در جنوب‌باغشاه بمساحت ۲۷۲ متر با ۳۸۰متر ساختمان سه طبقه مستقل با بنای مرغوب بقیمت ۲۳۰ هزار تومان بدون واسطه بفروش میرسد طالبین بعدازظهرها به تلفن ۹۵۳۹۳۷ مراجعه‌فرمایند. ۱ـ۲ آـ ۲٤۷۹۵

آپارتمان‌های بسیار لوکس فروشی در کیشا موجوداست ۶۳۸٤۹۹ ۱ـ۷ آـ ۸۹۳۹

باغ فروشی

خیابان شمیران باغ مشجر در حدود ۵٤۰۰متر مساحت۲۰اطاق‌بفروش‌میرسد آریا ۶۶۳۰۷٤ ۱ـ۳ آـ ۸۸۸۶

ویلائی نوساز وشخصی ساز

بمساحت ۲۰۰۰ متر مربع با تهویه مطبوع واستخر دردروس بفروش میرسد طالبین به تلفن ۸۳۳۹۱۰ تماس بگیرند . آـ ۸۷۸۵

معاوضه

یکباب ویلای مبله بمساحت۴۵۰ متر در دریاکنار و یک قطعه باغ مشجر به مرکبات در بابل بمساحت ۱۲۲۰۰متریاساختمان و لولمکشی و محصور جمعا بقیمت ۸۰۰ هزار تومان بازمین ویا مستقل مرغوبی-در تهران معاوضه می شود خواستاران بتلفن ٤۲۹۸۵یا ۲۳۰٤٤مراجعه فرمایند . ۱ـ۲ آـ ۲۵۰۱۹

زمین فروشی

فروش زمین ساختمانی

بقطعات کوچك‌و بزرك‌از ۱۰۰ متری تایك میلیون متر حاج خداداد تلفن ۷۵۷۷۱۶

کرج زیبادشت

در تامین مسکن زیبائی پائیز زیبا دشت‌کمتر از شکوفه‌های بهاریش نیست‌برای انتخاب یکقطعه باغ محصور به مساحتهای مختلف جهت مسکن از زیبادشت دیدن فرمائید . تلفن ۵۳۹۹۸۹ ـ ۲۳۷۰۰ بعد از ظهر ٤٤۳۱۱ نشانی : اتوبان راادامه‌داده خروجی جاده شاهدشت۹کیلو متر بطرف جنوب.

زیبادشت

۱ـ۲ آـ ۸۹۳٤

یك‌قطعه زمین بمساحت تقریبی

یکهزار و هفتصد متر بسیار مرغوب بابعاد مناسب دونبش روبروی هتل آریا واقع‌درونك کوی بیژن بفروش میرسد تلفن ۶۲۰۵٤۲ ۱ـ۳ آـ ۶۱۳۰٤

یکقطعه زمین در داودیه دو نبش شمالی ۵۷۰متر بفروش‌میرسد ۷۶۵۱٤۹

زمین فروشی کوچك

۳۰۰ متر در خردمندجنوبی باآب وبرق بنای کلنگی رجوع فرمائید ۳۱۹۷۸٤ به : بنگاه کوشان . آـ ۶۱۶۳٤

ویلادشت

فقط بکبار بازدید از ویلادشت

با سرویسهای مجانی که هرهفته از دفتر مرکزی حرکت مینماید ومقایسه آن ازهرنظر با اراضی مشابه‌بسودعلاقمندان

خرید زمین

جهت احداث باغ وویلا میباشد

ویلادشت

بازمین مرغوب اب فراوان خیابانهای آسفالته . باغات مشجر . درخت مجانی جهت احداث باغ با قیمت مناسب .

نقد واقساط

نظر خریداران محترم راتامین مینماید ـ دفتر مرکزی اراضی

ویلادشت

خیابان ایزنهاور مقابل خیابان کاوه پلاک ۱۶۳ تلفن ۶۶۲۵۶۷

پیشقدم و نمونه مثبت خانه‌سازی بقیمت ارزان در

شهری مدرن با نقشه صحیح و تاسیسات جامع واستثنائی بنام

ملاردویلا

واقع دربین شاهراههای تهران کرج در بهترین موقعیت‌و نازلترین‌قیمت نقد و اقساط آماده خانه سازی برای عموم

نماینده انحصاری‌فروش‌زمینهای منطقه ملاردویلا سازمان املاك شایسته تلفنهای ۶۲۷۲۵۷ و ۶۲۵۷٤۱

آدرس: از پهلوی‌اول‌خیابان آریامهر میدان آریامهر سازمان املاك شایسته آـ ۸۹۵۷

فروش سرقفلی

مغازه واگذاری

یکباب مغازه قنادی‌وخشکبار واقع جنب بیمارستان باهر - وعیوض‌زاده بفروش‌میرسدتلفن ٤۵٤۸۳ ۱ـ۲ آـ ۸۹۳۷

قهوه خانه

قهوه‌خانه ۳ دهنه دایربکار در شمال تهران بفروش‌میرسد به تلفن ۷۹۱۷۱۰ مراجعه شود ۱ـ۵ آـ ۸۷۲٤

پانسیون دوشیزگان عصرها- ۹۷۱۸٤۸ آـ ۸۸۰۸

دبیرستان واگذاری

واگذاری‌دبیرستان یك‌دبیرستان دوره کامل پسرانه به علت مسافرت به خارج واگذارمیشود تلفن ۹۶۰۲۹۶

اجاره‌داده‌میشود

آپارتمان اجاره

طبقه دوم یکدستگاه اپارتمان در خیابان شاهرضا خیابان انوشیروان‌دادگرجنب‌دبیرستان البرز و دبیرستان انوشیروان دادگر با چهار اطاق،هال‌بزرگ شوفاژ کولر تلفن مستقل‌باجاره واگذار میشود بعد ازظهرها باتلفن ٤۸۰۵۳ تماس بگیرید . ۱ـ۳

۱۵۰۰ دستگاه

آپارتمان ـ خانه ـ ویلا جهت اجاره موجود است دفتر: آریامهر روبروی سازمان آب ساختمان دکتر عمید طبقه چهارم (رضا) تلفن ۶۳۵۵۶۱ ۱ـ۳ آـ ۸۶۶۲

قابل توجه

موسسات دولتی ـ بنگاههای ملی ـ درمانگاهها-آموزشگاهها وخانه‌داران دوازده دستگاه آپارتمان مجهز و مدرن هرکدام ۳ اطاق و یک هال با سرویس کامل واقع در خیابان دماوند (خیابان تهران‌نو) ایستگاه‌دفتر جنب نمایشگاه واداره فروش آزمایش یکجا ویا مجزاباجاره واگذار میشود . طالبین به تلفنهای ۵۳۲۸۰۵ و ۵۳۲۳۷۸ مراجعه فرمائید . آـ ۲٤۲٤۳ ۱ـ۵

ساختمان اجاره

اجاره ساختمان ۶ طبقه

واقع در خیابان ایران شمالی کوچه رهبر (شمال کریمخان زند) دارای ۱۲ آپارتمان مدرن با تجهیزات کامل تهویه وشوفاژ وآسانسور و پارکینگ‌خصوصی حداقل ۶۰ اتومبیل برای اجاره یکجا مخصوص دوایر دولتی آماده است تلفن ٤٤۱٤۱ ۱ـ۶ آـ ۸۱۷۶

نیازمندیهای اجاره

سازمان نیازمندیهای خارجیان خانه‌شماره‌جاره بیدار ۸۲۳۹۳۹

در شمال شهر

ویلا و اپارتمان اجاره‌نیازمندیم ۷۶٤۹۷۲ ۱ـ۱۰ آـ ۸۷۱۱

تهیه‌مسکن تلفن ۷۷۳۲۸۵ مرکزاجاره ویلاوآپارتمان

آپارتمان ۲و۳ اطاقه‌نیازمندیم ۷۵۹۶۱۳

آپارتمان۲ و۳ اطاقه‌نیازمندیم ۸۳۸۸۷۱ آـ ۸ ۵۷۸

موسسه نیازمندیهای هیلتون اجاره به خارجیان ۸۳٤۶۳۷ آـ۸۸٤۸۱

بنگاههای‌معاملات‌املاك

خریدوفروش زمین،خانه ستغلات شهر و شمیرانات . ۸۳۳۳۰۲ ۸۳۳۳۰۱

زمینهای یافت‌آباد را خریداریم و فروشنده‌ایم ۹۶۳٤۳۲

بورس املاك شمیران دفتر براتی باغ فردوس ۸۷۲۵۷۵

اراضی گیشا ا-ام-سی وزمینهای اراضی‌طرشت شمال دانشگاه آریامهر خریدار وفروشنده‌ایم . ۹۷۱۷۱۷ آـ۸٤۷۲

(دفتر ۲۶) برای اجاره و خرید و فروش خانه . زمین . مستغلات وتهیه پول با مامشورت فرمائید اوراق قرضه دولتی و عباس‌اباد خریداریم شاهرضا مقابل کوچه فتوحی ساختمان معنوی طبقه سوم تلفن ۳۱۱۸۳۶ آـ ۸۹۱۲

دفتر پارس مرکز معاملات املاك و مستغلات در شهر و عباس‌اباد و شمیرانات تلفن ۷۶۱۵۵۸

کارخانه و انبار خریدار و فروشنده‌ایم ۹۵۲۵٤۵

خریداری‌میشود

زمینهای افسریه خریداریم ۷۹۱۳۵۹

خرید افسریه ۷۹۳۳٤۶

زمینهای کیشارا خریداریم- ۶۳۸٤۹۹ ۱ـ۷ آـ ۸۹۳۸

زمینهای زعفرانیه‌دره قشلاق مکانیر سعادت‌آباد فرحزاد خریداریم‌بازرگانی‌جلالی‌خیابان پهلوی تلفنهای ۶۲۶٤۱۱ با ۶۲٤۱۹۳

اراضی تهران‌پارس و سازمان چای‌خریداریم موسسه ایران زمین ۷۸٤۸۵

خریدار زمین تهران‌پارس ۷۸۱۹۲۶

اراضی تهران بریم ام. ام. سی. ام آر. اس طرشت خریداریم ٤٤۱٤۱

برای ساختمان شما

تلفن ۷۸۱۹۷۷

کاغذ دیواری	باقساط
پرده کرکره	باقساط
کفپوش	باقساط
نقاشی ساختمان	باقساط

۷۷۵۷۲٤

۷۷۵۷۷۱

تعمیرات ساختمان ۹۵۳۵۰٤ ۱ـ۲۵ آـ ۷۸۲۳

کاشی

سرامیک تهران نقش

سازنده مرغوبترین سرامیك با فرم و رنگهای مختلف خیابان حضرت عبدالعظیم خیابان نرح‌آباد سرای حاج حسنعلم تلفن ۲۷۱۶٤

ویترای ونیز

نقاشی‌رنگی‌روی شیشه زیبا و ارزان ۸۲۷٤۰۸

MISCHLER میشلر

سرماگرما ونور از کرکره چوبی میشلر عبور میکند پرده چوبی میشلر در عین زیبائی درمقابل‌سرقت‌مقاوم بوده وبصورت‌حفاظ قفل خواهد شد .

BW پارکت

فرش‌چوبی‌ایران‌بساختمان شما جلوه خاصی‌می‌بخشد روی‌پارکت BW آتش‌سیگار جوهر اسید و سایر مواد شیمیائی اثرندارد‌نمایشگاه پارکت BW کرکره میشلر خیابان شاهرضا کوچه فتوحی تلفنهای ۸۲۹۳۹۰و ۸۲۹۵۹۶ و ۸۲٤۳۰۷

دکوراسیون بهرام

پرده پارچه کاغذ دیواری پرده کرکرمکفپوش‌باقساط۳۷۵۶۸۰ آـ ۸۸٤۸

زمین شما را باقساط

می سازیم و نقشه طرح نظارت آنرا نیز مجانا انجام میدهیم بتلفن ۷۶٤۸۸۰ مراجعه شود . ۱ـ۷ آـ ۸۹۵٤

لوله بازکنی

مرکزشمیرانات۸۷۰۶۱۹

لوله بازکنی فاضل آب ۸۲۷٤۰۸

رفع گرفتگی لوله سیانخان ۸۸۱۶۸۱

لوله بازکنی فاضل آب سرویس منظم مسعود بلوار تلفن ۶۶٤٤۸۵

جنرال سرویس لوله بازکنی فاضل آب با دستگاه تراکم هوا تلفن ۷۹۳۰۵۷

لوله بازکنی فاضل آب ۶۶۴۶۳۵ مقدم ۶۶۵۳۷٤

رفع گرفتگی هرنوع لوله ساختمانی باه‌دستگاه‌تراکم‌هوا تلفن ۷۸۷۲۷

لوله بازکنی فاضل آب روشنفکر ۷۵۰۹۸۵

لوله بازکنی

لوله بازکنی فاضل‌آب‌و تعمیرات ۳۰۰۰۳

تخلیه چاه و مخازن ۸۳۲۰۱۰

دفترفنی برادران‌قهرمانی لوله کشی شوفاژ فاضل آب‌بازکنی‌باتراکم هوا ۷۷۵۵۳۷

لوله بازکنی فاضل آب قدیمی تلفن ۹۵۵۱۱۶

لوله بازکنی فاضل آب بادستگاه‌تراکم هوا تلفن جدیدساز مان رفاه ۸۲۲۲۸۶

واتر رام

موسسه لوله‌بازکنی در ایران تلفن ۸۳۲۰۱۰

معاملات‌پول

پول‌موجود وام اقساطی

در مقابل خانه و :توبیل و تلفن بمدت دلخواه وباشرایط سهل فورا داده میشود

تلفن ۴۹۰۵۰ ۱ـ۱۰ آـ۸۵۹٤

لطفا درموقع خرید به مارک یکبد روی کلیه دستگاه توجه فرمائید .

B.K.D یکبد

دربازکن برقی

قیمت یکدستگاه کامل ۲۵۰ تومان

بدون پیش قسط به اقساط ماهیانه ۵۰ تومان بپردازید

بوسیله تلفن سفارش وبید دگاه درمدت ٤ ساعت نصب وتحویل میشود .

شرکت یکد الکتریک تلفنهای ۷۷۲۰۰۸-۶۲٤٤۱٤

فروش درکلیه فروشگاههای لوازم برقی والکتریکی ها برای اخذ نمایندگی فروش باتلفن شرکت تماس بگیرید

آموزشگاه رانندگی شهاب

شما می توانید تحت نظر مربیان کارآزموده با اتومبیل های آخرین سیستم در مدتی کوتاه با تخفیف استثنائی به اخذ گواهینامه نائل آئید .نشانی خیابان امیرآباد چهارراه آریامهر تلفن ۶۳۵۸۶۹ و ۶۳۲۲۱۰

کاروان حج اثنی عشری

آماده برای ثبت نام میباشد

آدرس ـ تهران ، بازار پاچنار تلفن ۳۳۲۸۱ منزل ۳۱۹۸۸۸

رستوران ریورساید

سالمترین محلی است‌که باغذای عالی برای‌تفریح خانواده‌ها و تودان سما وجود دارد .

رستوران ریورساید پل جاجرود

مژده به آقایان کشاورزان

دفتر کشاورزی حاج‌اسماعیل‌مومنی

تولید کننده بهترین انواع نهالهای لبنانی‌و ایرانی و چنار باسابقه بیست ساله طبق اسلوب فنی‌وپرورش صحیح که باقیدضمانت‌و باناز‌لترین قیمت بفروش میرسد

کرج خیابان دانشکده جنب بانك سپه تلفن ٤۱۳۸

از یك فرصت کوتاه استفاده کنید حراج

پارچه‌های پرده‌ای

و انواع طوری ۳مترعرض ساده وگلدار

با۴۰ درصد تخفیف

نمایشگاه تزئینات روشه

خیابان کندی نبش صالحی تلفن ۹۵۳۲۹۶ میدان محمدرضاشاه جنب هواشناسی تلفن۹۵۷۰۰۰

فروش سرامیك

قابل توجه

فروشگاههای بزرك ـ موسسات ـ شرکتهای ساختمانی ـ آقایان مهندسین و معماران

سرامیك بی نظیر ، زیبا ، بادوام و شیك‌ترین سرامیك نقشه های ساخت کارخانه معظم ژاپن که شهرت جهانی دارد وارد گردیدلطفا به‌نشانی زیر مراجعه‌فرمائید. خیابان بوذرجمهری ـ سرای‌اقبال- اطاق۳۶تلفن: ۵۳۸۳٤۹ ـ خیابان فرح شمالی فروشگاه ایران دکور، تلفن ۷۷۱۰۳۶

نیازمندیهای شما

برنامه سینماها

★ نوری برفراز ۷ دریا ـ رنگی ـ کرک‌داگلاس‌ـ یول‌برینر
آتلانتیک (۶۲۷۱۷۱) ۱۱ـ ۳ـ ۵ر۱۵ ـ ۷ر۳۰ ـ ۹ر۴۵

★ تلاش تا آخرین لحظه‌ـ رنگی ـ سیدنی پواتیه
رادیوسیتی (۴۳۳۲۰) ۱۱ر۱۵ـ ۳ر۳۰ـ ۵ر۳۰ـ ۷ر۳۰ ـ۹ر۴۵

★ قصه‌عشق ـ رنگی‌ـرایان‌اونیل ـالی‌مک‌گراو
دیاموند (۸۲۸۴۰۰) ۱۱ر۱۵ـ۳ر۳۰ـ۵ر۳۰ـ ۷ر۳۰ـ۹ر۴۵

★ ۵قطعه‌آسان ـ رنگی ـ جک‌نیکولسون
شهرقصه (۶۲۷۲۹۰) ۱۱ـ۲ـ۴ـ۶ـ۸ـ۱۰

★ شاهدی در تاریکی ـ رنگی ـ میافارو
امپایر (۶۲۳۹۴۲) ۱۱ر۱۵ـ ۳ر۳۰ ـ ۵ر۳۰ـ ۷ر۳۰ـ ۹ر۴۵

★ حقه بسبک آمریکائی ـ رنگی ـوالترماتیو
شهر فرنگ (۶۲۷۶۲۸) ۱۱ر۱۵ ـ ۳ر۳۰ ـ۵ر۳۰ـ ۷ر۳۰ـ ۹ر۴۵

★ سرسره ـ رنگی ـ مارک‌لستر ـ جک‌وایلد
سینه‌موند (۴۸۳۲۲۲) ۱۱ـ۳ـ۵ـ۷ـ۹

★ بزرگترین سرقت قطار ـ رنگی ـ جرج پپارد
سانترال (۴۸۶۸۶) ۱۱ـ۱ـ۳ـ۵ـ۷ـ۹ر۱۵

متروپل (۳۱۹۴۱۰)۳۰ر۱۰ـ۳۰ر۱۲ـ۳۰ر۲ـ۳۰ر۴ـ ۳۰ر۶ـ۸ر۳۰
گدن‌سیتی (۶۶۳۲۶۹) ۱۱ر۱۵ـ۳ر۳۰ـ ۵ر۳۰ـ ۷ر۳۰ـ۹ر۳۰
رویال (۸۲۹۷۸۵) ۱۰ر۱۲ـ۲ـ۴ـ۶ـ۸ـ۱۰

★ جوانی وجنون سرعت ـ رنگی ـ باری‌نیومن
پوایدور (۴۲۶۳۱) ۱۱ر۳۰ـ۳ر۳۰ـ۵ر۳۰ـ۷ر۳۰ـ ۹ر۴۵

★ مال‌من ، مال‌تو ، مال‌ما ـ رنگی ـ لوسیل‌بال
ب .ب (۸۲۹۶۴۱) ۱۱ـ ۲ـ ۴ـ ۶ـ ۸ـ ۱۰

★ میعادگاه خشم ـ فردین ـ داود رشیدی
لیدو (۹۵۱۲۸۲) ۹ـ ۱۱ـ ۱ـ ۳ـ ۵ـ ۷ـ ۹
ژاله (۳۰۴۱۲۰) ۱۱ـ ۳ـ ۵ـ ۷ـ ۹
شرق (۵۴۰۲۴) ۹ـ ۱۱ـ ۱ـ ۳ـ ۵ـ ۷ـ۹
ماندانا (۷۹۹۸۲) ۱۱ـ ۳ـ ۵ـ ۷ـ۹
آسیا (۴۲۹۰۹) ۱۱ر۱۵ـ ۱ر۱۵ـ ۳ر۱۵ـ ۵ر۱۵ـ۷ر۱۵ـ۹ر۱۵
رکس (۳۱۵۲۹۳)۳۰ر۱۰ـ۳۰ر۱۲ـ۳۰ر۲ـ۳۰ر۴ ـ۳۰ر۶ـ۸ر۳۰
شهوند (۳۵۴۰۴۰) ۳۰ر۱۰ ـ۳۰ر۱۲ـ ۳۰ر۲ـ ۳۰ر۴ ـ ۳۰ر۶ـ ۳۰ر۸
فیروزه (۷۵۷۶۶۹) ۳۰ر۱۰ ـ ۳۰ر۲ـ ۳۰ر۴ ـ ۳۰ر۶ـ ۳۰ر۸
همای (۳۱۱۶۶۹) ۱۰ـ ۱۲ ـ ۲ـ ۴ـ ۶ـ۸
رنگین کمان (۷۵۶۷۶۰) ۱۰ـ ۱۲ـ ۲ـ ۴ـ ۶ـ۸
پاسارگاد (۷۹۲۷۸۲) ۱۰ـ ۱۲ـ ۲ـ ۴ـ ۶ـ ۸
توسکا (۵۸۵۴۴) ۱۰ـ ۱۲ـ ۲ـ ۴ـ ۶ـ ۸
المپیا (۹۵۶۷۹۶) ۴۵ر۱۰ـ ۱ـ۳ـ۵ـ۷ـ۹
چرخ‌و فلک (۹۵۰۵۵۸) ۱۰ ۱۲ـ ۲ـ ۴ـ ۶ـ ۸

★ کی باکی میجنگه ـ رنگی ـ سینما سکوپ ـ ژان‌ماره
کاپری (۴۸۴۰۱) ۱۱ـ ۳ـ ۵ـ ۷ـ ۹
حافظ (۳۱۴۰۷۴) ۹ـ ۱۱ـ ۱ـ ۳ـ ۵ـ۷ـ۹
ادئون (۳۱۸۱۱۸) ۳۰ر۱۰ ـ ۳۰ر۲ـ ۳۰ر۴ـ ۳۰ر۶ـ ۳۰ر۸
درایوین ونک (۶۲۲۵۵۷) ۶ـ ۸ـ ۱۰

* چنسمان طوفان زده ـ رنگی ـ ژان سورل
بولوار (۶۶۰۲۹۲) ۱۱ـ۲ـ۴ـ۶ـ۸ـ۱۰

★ سلام ، خدا حافظ ـ رنگی ـ کورت یورگنس
کسری (۸۲۶۹۳۹) ۳۰ر۱۰ ـ ۲ـ ۴ـ ۶ـ ۸ـ ۱۰

★ ایزی‌رایدر ـ رنگی ـ پیتر فاندا
ادئون (۳۱۸۱۱۸) ۳۰ر۱۰ـ ۳۰ر۲ـ ۳۰ر۴ـ ۳۰ر۶ـ۳۰ر۸

★ برای‌پیروزی‌ـ رنگی‌ـ رابرت‌شاوـ هنری‌فاندا
پلازا (۴۴۲۵۵) ۱۱ـ ۳ـ ۵ـ ۷ر۱۵ ـ ۹ر۳۰

★ شفت ـ رنگی ریچارد روندتری
مولن‌روژ (۷۵۲۹۲۹) دیانا (۴۷۳۶۵) ۱۱ـ ۳ر۳۰ـ ۵ر۳۰ـ ۷ر۳۰ـ ۹ر۳۰
مهتاب (۴۷۷۷۷) ۳۰ر۱۰ـ۳ـ ۵ـ ۷ـ۹
کریستال (۳۱۷۶۷۵) اسکار(۹۵۰۸۹۸)۳۰ر۱۰ـ۳۰ر۲ـ ۳۰ر۴ـ ۳۰ر۶ـ ۳۰ر۸

★ حیدر ـ بیک‌ایمانوردی‌ـفروزان ـ بهمن‌مفید
نیاگارا (۶۶۵۳۰۷) میامی((۷۵۴۳۲۹) کیهان (۹۵۷۳۶۰) اری (۲۲۵۷۸) سیلوانا (۳۹۲۷۷۷) ۱۱ـ ۱ـ۳ـ۵ـ۷ـ۹
اروپا (۳۰۳۱۷۹) الوند (۳۵۶۵۳۸) قصر طلائی (۷۵۹۶۲۴)
مارلیک (۹۶۳۱۱۶) ارانوس (۲۷۹۷۱) ۳۰ر۱۰ ـ ۳۰ر۱۲ ـ ۳۰ر۲ـ ۳۰ر۴ـ ۳۰ر۶ـ ۳۰ر۸
فردوسی (۳۱۵۷۸۴) ۸ـ۱۰ـ۱۲ـ۲ـ۴ـ۶ـ۸
سیلورسیتی (۸۶۱۲۰۵) ۳۰ر۱۰ ـ۳۰ر۲ـ ۳۰ر۴ـ ۳۰ر۶ـ۳۰ر۸

★ جائی ولوئیزا ـ رنگی ـ کریستوفر جونز ـ پیادگرمارک
تخت جمشید (۴۳۵۵۰) ۳ـ۵ـ ۷ـ۹

★ گربه ۹ دم ـرنگی‌کاترین‌اسپاک ـ کارل‌مالدن
ریولی (۷۵۷۷۷۷) ۱۱ ـ ۳ر۳۰ ـ ۵ر۳۰ ـ ۷ر۳۰ ـ ۹ر۳۰

★ حادثه‌اندرسون ـ رنگی ـ شون‌کانری
پاراءونت (۴۸۳۲۱)۱۱ـ۳ر۳ـ ۵ر۳۰ـ ۷ر۳۰ـ۹ر۳۰

★ خدمتکار ـ رنگی ـ اولایاکوبسون‌ـدانیل‌ژلن
سینما ونک (۶۲۹۰۱۶) ۱۱ـ ۳ر۱۵ـ ۵ر۳۰ـ ۷ر۴۵ـ۱۰

★ غلام‌ژاندارم ـ ناصرملک‌مطیعی ـ ایرج‌قادری
اونیورسال (۶۶۶۹۵۳) ۱۱ـ ۱ـ۳ـ ۵ـ۷ر۱۵ـ ۹ر۳۰
پاسیفیک (۷۵۳۳۱۱) ۳۰ر۱۱ـ ۳ر۳۰ـ۵ر۳۰ـ ۷ر۳۰ـ ۹ر۳۰
ایران (۳۱۶۳۵۴) سایتا (۳۵۲۴۴۲) تیسفون (۹۵۸۸۸۲)
مراد (۷۵۳۳۸۲) موناکو (۷۹۵۵۷۶) داریوش (۲۶۲۶۵)
آستارا (۸۷۴۰۲۲) ۱۰ـ ۳ر۲ـ ۳ر۴ـ ۳ر۶ـ ۳ر۸
پانوراما (۷۹۴۵۷۰) پرسپولیس (۵۸۱۰۸۳) کارون (۹۵۵۱۶۵)
۹ـ۱۱ـ۲۵ر۱ـ۳ر۳ـ ۴۵ر۵ـ ۳ر۸
مونت‌کارلو (۷۹۷۴۱) ۳۰ر۱۰ـ ۳ر۲ـ۳ر۴ـ ۴۵ر۶ـ۹

★ ماکس‌آبی‌ـرنگی ـجرج‌پپارد‌ـاورسولاآندرس
پردیس (۳۰۴۲۵۹) ۱۱ر۱۵ـ۱ر۴۵ـ ۱۵ر۴ـ ۴۵ر۶ـ۱۵ر۹

* دراز وکوتاه ویک‌گربه‌ـرنگی ـ چیچوفرانکو
برلیان (۳۹۳۰۳۵) ۹ـ۱۱ـ۱ـ۳ـ۵ـ۷ـ۹

★ تورا،تورا،تورا ـ رنگی ـ ای‌ـجی ـ مارشال
ستاره (۵۳۹۷۲۱) ۹ ـ ۱۱ ـ ۱ ـ ۳ ـ ۵ ـ ۷ ـ ۹

★ بوت‌هیل ـ رنگی ـ ترنس‌هیل ـ بوداسپنسر
سهیلا (۳۱۶۴۲۴) ۳۰ر۱۰ـ ۳۰ر۱۲ ـ ۳۰ر۲ـ ۳۰ر۴ ـ۳۰ر۶ـ ۳۰ر۸
تاج (۳۱۳۸۶۴) ۱۵ر۱۰ ـ ۱۵ر۲ ـ ۱۵ر۴ ـ ۱۵ر۶ ـ ۱۵ر۸ـ ۱۵ر۱۰

★ پنج جهنمی ـ سرزمین گناه
دنیا (۳۹۳۸۱۲) ۹ـ ۱۱ـ ۱ـ ۳ـ ۵ـ ۷ـ ۹

★ مردهزار لبخندـرنگی‌ـ فردین‌ـزری خوشکام
خورشیدنو (۳۹۳۵۷۸) ۹ـ ۱۱ـ ۱ـ ۳ـ ۵ـ ۷ـ۹

★ رضا موتوری ـ بهروز وثوقی ـ بهمن مفید
ماژستیک (۶۶۸۴۶۱) ۱۱ـ ۳ـ ۵ـ ۷ـ ۹

★ ۱ + ۱۲ ـ رنگی ـ شارون‌تیت
گلدیس (۶۲۸۷۱۳) ۳ر۳۰ ـ ۵ر۳۰ـ ۷ر۳۰

★ خشونت یك عشق ـ رنگی ـ گریگوری‌پك
پارک (۳۱۹۶۳۷) ۹ـ ۱۱ـ ۱ـ ۳ـ ۵ـ۷ـ۹

★ویلهلم‌تل ـ رنگی ـ سینماسکوپ
سینما فروشگاه فردوسی (۳۰۱۶۴۱) ۳۰ر۱ـ ۵ـ۶ر۳۰

★ حرفه ایتالیائی ـ سیاره وحشی ها
البرز (۳۰۴۲۵۸) ۳۰ر۸ ـ ۱۲ ـ ۳ر۳۰ ـ ۷ ـ ۸ر۳۰

★ سانس‌انگلیسی
گلدیس ساعت ۳۰ر۹ فیلم (۱+۱۳)
★سانس فرانسه
درایوین ونک ۶ـ۸ـ۱۰ فیلم (کی‌باکی میجنگه)

★ تئاترها
★ تابستان : اثررومان‌گارتن
باشرکت : هنرمندان گروه هنر ملی
محل اجرا: خانه نمایش (میدان فردوسی خیابان‌پارس‌ـ پلاك ۳۲ اداره برنامه های تئاتر) شروع ۸ بعد از ظهر ـ تلفن رزرو ۳۱۰۵۳۶ـ ۳۱۰۷۲۷

★ سنك‌و سرنا ـ نوشته بهزاد فراهانی
کارگردان نصرت پرتوی
تالار ۲۵ شهریور (۲۵۴۴۴) شروع ۸ بعدازظهر

★ نمایش‌کمدی‌خانه بی‌صاحب‌و کنسرت آغاسی
تئاتر پارس (۳۱۸۸۱۱) ۵ـ ۸ بعدازظهر

اگهی تلفنی در صفحه نیازمندیها

باتلفن‌های: ۳۱۱۲۲۴ ۳۱۱۲۲۹ ۳۱۱۲۳۰ ۳۱۱۲۳۱ ۳۱۱۲۲۷ ۳۱۱۲۲۰ قبول میشود

وام ارزان

در مقابل تلفن واتومبیل و خانه وام باارزانترین بهره فورا داده میشود .
تلفن ۴۹۰۵۰
آدرس ـ خیابان حافظ جنب پارك هتل پلاك ۱۹۴ موسسه تعاون
۱ـ۱۰ آـ۸۵۹۶

وام‌ارزان

با اتومبیل و تلفن و شرایط قابل اعتماد
تلفن ۴۲۹۷۶

پول شرطی یك میلیون ریال به بالا موجود درمقابل سند داده میشود ۸۲۶۹۵۶ ـ ۸۲۶۹۵۷
آـ ۸۷۹۳

پول شرطی یك میلیون ریال ببالا موجود است ۶۶۷۳۴۳

پول درمقابل مبیع شمال شهر وشمیرانات موجود است تلفن ۳۱۹۰۶۷ و ۳۱۶۸۸۵ مراجعه شود .

قلك وام میدهد
درمقابل مبیع ارزنده فوری وام میدهد تلفن ۷۶۵۷۴۵

وام در مقابل
مازاد قبوض فرش بانکگار- گشائی و ماشین تلفن ۴۵۱۶۸

وام فوری در مقابل اتومبیل‌و تلفن ۶۶۶۶۶۵

پول تومانی دوشاهی همیشه موجود۸۲۸۰۹۰

خانه پول ـ فرح شمالی
مرکزمعاملات‌پول‌تهران۷۷۱۳۸۸

پول صدی ده ۶۶۳۷۲۸

پول۵ر۱شاهی ۶۲۴۸۷۳

پول‌باسود بانکی۴۸۴۶۳

از یکمیلیون ریال ببالا موجود پاپور ۶۶۶۲۶۳

پول درمقابل وثیقه ملکی شهر و شمیرانات ۸۲۲۶۵۹
۱ـ۵ آـ ۸۷۴۳

پول باسودبانکی۸۳۷۶۸۴
۱ـ۲۵ آـ ۸۷۴۴

پول همیشه موجوداست
تلفن ۷۶۴۷۵۵ نجم‌ابادی
آـ ۸۸۳۴

موردنیاز

پول شرطی بیواسطه نیازمندیم .تلفن ۴۹۰۵۰
۱ـ۱۰ آـ۸۵۹۵

پول‌شرطی۱۵٪نیازمندیم ۴۰۸۲۹

پول شرطی نیازمندیم ۶۶۷۳۴۳

پول بیواسطه نیازمندیم ۶۶۴۶۱۸

پول نیازمندیم ۸۲۶۲۳۰

پول شرطی نیازمندیم ۶۲۰۴۹۲

پول نیازمندیم ۶۲۳۶۶۹

پول جهت معاملات سودمند
۲۷۹۴۳

قبوض

موسسه نك
قبوض فرش ـ طلا و جواهر بانك کارگشائی را فورا بقیمت عالی خریداراست خیابان شاه پالاتر از سینما نیاگارا طبقه‌دوم تلفن ۴۵۱۶۸

آژانس ۱۱۱
فرش کهنه و نو صادراتی قبوض بانك کارگشائی را خریداری مینماید بهارستان جنب قنادی پاس‌تلفن ۳۹۱۵۰۰

فرش پارسا
خریدار قبوض بانك کارگشائی بقیمت عادله
چهارراه کمرك شاهپور نبش کوچه باغ وزیردفتر
تلفن۵۳۷۰۶۰و۵۳۰۱۸۰

قبض ۷ ساله عباس‌آباد و اصلاحات ارضی‌واوراق بهادار بیواسطه خریدار ـ پاکپور تلفن ۶۶۶۲۶۳ و ۶۶۴۶۱۸
۱ـ۲۵ آـ ۸۶۴۶

اوراق قرضه ۷ ساله خریداریم‌تلفن ۸۳۷۶۸۴

اوراق قرضه ۷ ساله خریداریم تلفن۶۲۰۴۹۲

اوراق قرضه ۷ ساله عباس‌اباد را خریداریم تلفن ۷۶۱۵۵۸

معاملات تلفن

خرید و فروش هربوع شماره تلفن ۸۲۰۸۴۱

شرکت سهامی پایر ایران شیمی جهت قسمت دفع افات نباتی خود به یك نفروارد به امور بازرگانی‌باتجربه کافی و اشنائی کامل‌به زبان المانی یا انگلیسی احتیاج دارد لطفا تقاضای کتبی خود را به صندوق پستی ۲۰۲۸ ارسال دارید .

کاروان مجهز ذاکر
زیر نظر علماء اعلام آماده‌عقد قراردادبا زائرین محترم بیت‌الله‌الحرام میباشد
آدرس : خیابان سپه مقابل پستخانه تلفن ۳۰۳۵۱۴

شرکت‌ساختمانی‌وتاسیساتی‌ترموکو
پیشرو صنعت نوسازی‌ساختمان هاوویلاهای کهنه وقدیمی مفتخر است که با کمترین هزینه و سهل ترین‌شرایط ساختمان ها و ویلا های کهنه و قدیمی شمارا با نصب دستگاههای‌نهویه مطبوع و با حرارت مرکزی (شوفاژ)به یك‌ساختمان نوو مدرن تبدیل نماید . ضمنا سرویس حفاظت دستگاههای تهویه‌مطبوع‌وحرارت مرکزی‌ساختمان های‌شمارا‌عهده‌دار میگردد تلفن ۶۶۵۴۹۶

استخدام

سه‌نفر بانو یا دوشیزه جهت کار های دفتری استخدام میشود .
بعدازظهرها از ساعت۳الی۸ شب به نشانی خیابان پهلوی بین، امیراکرم وپهلوی بالا ساختمان پیروز گیسوی بلا مراجعه نمایند .
۱ـ۲ آـ ۶۱۸۱۶

عده‌ای خواننده و نوازنده اماتور پذیرفته میشوند بین سه‌راه شاه و چهارراه کاخ ساختمان بانك سپه طبقه اول کانون هنرمندان
۱ـ۶ آـ ۸۴۲۷

به یکنفر خیاط مجرب
پسرانه‌دوز برای تمام روز نیازمندیم با تلفن۸۲۱۶۳۱تماس بگیرید .
۱ـ۲ آـ ۲۴۷۸۵

کارخانجات صنعتی ایران ناسیونال بخدمت تعدادی مهندس برق باشرایط زیر نیازمند است :
۱ـ فارغ‌التحصیل دانشگاه دررشته برق .
۲ـ داشتن حداقل سه سال سابقه‌کار درکار های مربوط به برق فشارقوی .
ارائه برگ خاتمه خدمت نظام‌وظیفه یا برگ معافی دائم (باستثناء معافیت‌پزشکی).
۴ـ آشنائی بزبان انگلیسی ویا یکی از زبانهای خارجی.
از داوطلبان حائز شرایط دعوت میشودهمه‌روزه‌باستثنای ایام تعطیل از ساعت ۸الی ۱۱ صبح به اداره کارگزینی کل کارخانجات صنعتی ایران ناسیونال واقع در کیلومتر ۱۸ جاده کرج مراجعه نمایند .
۱ـ۲ آـ ۶۱۳۰۲

اموسسه انتشارات امیرکبیر
جهت تکمیل کادر فروش خود احتیاج به عده‌ای جوان تحصیل‌کرده و وارد بامور بازاریابی دارد.
متقاضیان برای مصاحبه حضوری بین ساعت ۱۰ تا ۱۲ صبح و ۵ تا ۷ بعد از ظهر همه روزه به فروشگاه شماره۲ واقع در خیابان شاه‌آباد مقابل خیابان باغ سپهسالار مراجعه نمایند.
۱ـ۲ آـ ۶۰۷۱۰

استخدام
۲۵ نفر برای کار رادیو تلویزیون نقشه کشی برق و فشار قوی و ۲۰ نفر ماشین نویس پس ازیکدوره آموزش فشرده استخدام میشود
کار واموزش
پهلوی نبش بهرامی فوقانی فروشگاه خردسالان ۴۹۴۹۴
آـ ۸۷۷۱

دوشیزه یا بانو
جهت فروشندگی فروشگاه صفحه استخدام میشود علاقمندان‌بین‌ساعات۲الی۴بعداز ظهربه‌خیابان بهبودی بالاتر از چهارراه نصرت جنب بانك اعتبارات تعاونی توزیع‌فروشگاه استریوپارامونت مراجعه‌نمایند.
آـ ۸۹۴۸

میهن گاز استخدام میکند
بچند نفر کارگر درجه یك‌وزق‌کار نیازمنداست نشانی جاده ساوه کیلو متردو شهر ولیعهدتلفن ۹۵۰۴۷۶

An International Pharmaceutical Company with a highly modern laboratory has an opening for a Pharmacist or Microbiologist with a good command of English.
Please phone 977026-28 for appointment.

مستخدم زن و شوهر جهت دبستان مورد نیاز است‌مراجعه از ساعت ۲ـالی ۵ بعداز ظهر نزدیک میدان‌کندی‌جنب‌موسسه تحقیقات دانشگاه ساختمان فوقانی مبل‌ایده .
آـ ۸۹۶۴

بدوشیزه چرخکار و مونتاژکار نیازمندیم جمشیدآباد جنوبی مقابل هتل پاسارگاد و دبستان الفبا کوچه فریدپلاک۳۰مراجعه بعد ازظهرها از ساعت ۳به‌بعد
۱ـ۳ آـ ۸۹۶۳

به‌یکنفر کارگر خیاط زنانه
نیازمندیم ، بعدازظهر فردا به آدرس زیر مراجعه‌فرمائیدمیدان شهناز ـ اول خیابان شهناز بازار خوشقدم‌طبقه‌دوم‌دوزندگی حائری .

استخدام
حسابدار برای‌کارگاه‌ساختمانی خارج از تهران استخدام‌میشود لطفا با تلفنهای ۶۲۳۲۸۴ و ۶۲۹۶۴۳ تماس حاصل شود .
۱ـ۴ آـ ۶۱۶۴۴

برای شیفت شبکاری به یکنفر پزشك عمومی‌نیاز مندیم ، خیابان تخت جمشید بین میدان کاخ و دانشگاه
درمانگاه و اورژانس بزرك تهران تلفن : ۴۲۰۳۳

یك پرستار باتجربه‌برای نگهداری یك بچه نوزاد مورد نیاز است تلفن ۷۷۱۳۹۹

آگهی استخدام
سوپرمارکت مرجان استخدام میکند
۱ـ دوشیزه یابانو جهت فروش لوازم آرایش یکنفر .
۲ـ صندوقداربا‌سابقه(سیکل اول) یکنفر .
۳ـ تعدادی دوشیزه یابانو جوان جهت فروشندگی .
۴ـ یکنفر آشپز دونفرکمک آشپز با تجربه .
داوطلبان میتوانند مستقیما به آدرس سوپرمارکت مرجان خیابان تاج چهارراه شهرآراء یا تلفن ۹۷۲۸۱۸ و ۹۷۹۸۳۹ مراجعه فرمایند . اشخاصی‌که در غرب تهران سکونت دارند حق تقدم دارند .
۱ـ۲ آـ ۶۱۷۰۲

شرکت سهامی لبنیات پاك
دوشیزه‌یاباتوئی را که آشنائی بزبان انگلیسی داشته وبامور ماشین‌نویسی فارسی‌ولاتین‌وارد باشد برای تمام وقت استخدام مینماید .
واجدین شرایط به تلفن‌ـ ۹۰۴۰۸۱ مراجعه نمایند .
۱ـ۲ آـ ۸۹۶۰

انتخاب مشاور
از افرادیکه طالب شغلی آبرومندودرآمدی‌سرشار با حداقل یکصد هزار ریال در ماه میباشد در صورتیکه واجد شرایط زیر هستند بما مراجعه فرمایند
۱ـ خوش‌پوش ـ پرانرژی‌ـ اجتماعی .
۲ـ سن سی ببالا .
۳ـ تحصیلات عالی حداقل دیپلم .
نشانی ـ چهارراه روزولت تخت جمشید ـ جنب هتل سمیرامیس ـ انتهای کوچه هدایت شماره ۸۳ .
۱ـ۳ آـ ۸۹۶۱

افراد زیر باحقوق مکفی استخدام میشوند
۱ ـ بانو یا دوشیزه ماشین نویس و وارد بامور بایگانی
۲ ـ بانو یا دوشیزه تلفنچی و ماشین نویس فارسی
۳ ـ دیپلم فنی رشته برق
۴ ـ سیکل فنی رشته مکانیك
شرایط
الف . حداقل ۲ سال سابقه کار در رشته مربوطه
ب . داشتن برك معافی دائم غیرپزشکی
کیلومتر۹ جاده قدیم کرج شرکت کارتن ایران

یك شرکت بزرك بازرگانی
احتیاج به یك نفر مدیر امور بازرگانی در امر واردات و بازاریابی دارد علاقمندان که باید به زبان انگلیسی کاملا مسلط باشند با درجه تحصیلات و معلومات و سابقه کار و میزان حقوق پیشنهادی خودرا به‌راهنما ۹۵۱ روزنامه اطلاعات ارسال دارند

به چند نفر کارگر درب وپنجره ساز نیازمندیم. تلفن ۷۹۳۶۱۷

دونفر پزشکیار بطورفول‌تایم ویک طبیب‌داخلی‌برای‌درمانگاه طوس مورد نیاز است تلفن ـ ۳۵۴۰۰۱
آـ ۸۹۰۶

دفتر فنی کوپ
بیکنفر کارگر بخارفرنگی‌ساز نیازمند است ۳۱۵۹۹۰
۱ـ۳ آـ ۸۸۹۳

SITUATION VACANT DIPLOMATIC MISSION seeks an administrative clerk for immediate employment. Good knowledge of English essential. Please call 621835/7, between 8:00 a.m. and 12:30 p.m .

بیک پرستار زن برای‌اقامت شبانه روزی درخانواده‌احتیاج داریم با یک فرزند نیز مورد قبول است . داوطلبان به ۴۷۰۹۶ از ساعت ۳ بعدازظهر ببعد تلفن نمایند .
۱ـ۲ آـ ۲۴۹۵۵

به یك دوشیزه یا بانوبا معلومات سیکل اول ویا دیپلم‌متوسطه که‌آشنائی به حسابداری و تایپ فارسی وتاحدودی لاتین داشته باشند. بطورتمام وقت نیازمندیم. واجدین شرایط همه روزه تارور پنجشنبه‌از ساعت ۶الی ۸ بعد از ظهر به خیابان تخت جمشید خیابان بندرپهلوی شماره ۲۱ مراجعه فرمایند .

درمانگاه مرکزی نارمک احتیاج به دونفر طبیب‌داخلی ودونفر بهیار دارد تلفن ـ ۷۹۰۴۳۶
۱ـ۲ آـ ۸۹۳۵

راننده پایه ۲ همگانی تمام روز مورد نیاز فروشگاه وطن چهارراه سیدعلی ۳۹۳۶۵۰
۱ـ۳ آـ ۶۱۴۱۴

استخدام فروشنده
این شرکت بتعدادی فروشنده تاسیساتی ورزیده احتیاج دارد دارندگان ماشین حق تقدم‌دارند تلفن ۸۳۷۸۶۲
آـ ۸۹۵۰

آژانس اتومبیل کرایه دلیجان بتعدادی راننده پایه‌دوم‌شخصی نیازمنداست امیرآباد نرسیده به چهارراه نصرت تلفن ۶۶۲۵۹۲
۱ـ۳ آـ ۸۹۵۶

استخدام میشود
یک نفر دوشیزه یابانوی خوش تیپ و خوش بیان جهت فروشندگی با حقوق مکفی استخدام میشود تلفن۸۳۴۵۱۷
۱ـ۳ آـ ۸۹۲۲

به چندنفر ویزیتور نیازمندیم خیابان خوش‌روبروی‌بیمارستان لولاگر پلاك ۸۲۲ دوشنبه از ساعت ۱ الی ۴ بعدازظهر مراجعه شود .
آـ ۸۶۳۱

شریک

یک موسسه با سابقه با درآمد مکفی یکنفر شریک از طریق مصاحبه میپذیرد خیابان پهلوی چهارراه امیراکرم ساختمان کاشانی طبقه چهارم شماره ۳
۱ـ۴ آـ۸۸۸۵

شریک
جهت باربری جاده ساوه‌کیلو متر شش ۹۵۱۹۳۷ ـ۹۵۵۲۵۰
۱ـ۳ آـ ۲۵۰۵۷

جویای کار

حسابدار با سابقه
جویای کاراست تلفن ۳۱۵۰۴۰
۱ـ آـ۸۸۰۶

راننده پایه یکم آماده کاردر آموزشگاههای رانندگی مدارس وبارکشهای شهراست براهنمای شماره ۹۴۹ اطلاعات تلفن ـ ۳۱۱۲۳۱ مراجعه فرمایند .
آـ ۲۴۹۱۳

حسابدار
حسابدار با تجربه و سوابق۲۰ ساله در تهران یا شهرستانها آماده کار است راهنمای۹۵۳ اطلاعات تلفن ۳۱۱۲۳۱
آـ ۳۵۰۱۳

جوانی با معلومات چهارم متوسطه‌ومعافی‌دائم وگواهینامه ۲ شخصی‌درتهران وشهرستان ها آماده کار میباشد .
تلفن (فقط اطاق ۳۱) ۳۳و۳۱۰۱۳۲
۱ـ۴ آـ ۲۴۸۴۷

دکتر آرشیتکت با سابقه‌کار در اروپا بعدازظهرها آماده‌کار است ۷۵۷۱۴۳
آـ ۲۴۶۷۷

دانشجوی مکانیک دارای گواهینامه رانندگی بعدازظهرها از ساعت ۳ ببعد جویای کار تعطیل نیز آماده کار میباشد براهنمای۹۵۴ اطلاعات تلفن ـ ۳۱۱۲۳۱
۱ـ۲ آـ ۲۵۰۵۵
امکا

آموزشگاهها

کلاس رقص
هنرستان رقص کیشیبه بمناسبت فرارسیدن ژانویه ۱۹۷۲ کلیه رقصها را ، زیرنظر مادموازل‌ها ژیلا و مارینا با صدی ۵۰ تخفیف تعلیم‌میدهد خیابان شمیران سه‌راه زندان جنب‌بانك‌صادرات‌تلفن۷۵۵۰۱۵

کلاس رقص زیرنظر مادام ملیك‌اصلانیان از ساعت ۵تا ۹ کلاس خصوصی است خیابان حافظ خیابان رشت‌شماره۱۱۴
آـ ۲۵۰۶۱

تعلیم رانندگی
اموزشگاه رانندگی تشکری خیابان خیام ـ تلفن ۲۳۵۵۵
۱ـ۶ آـ ۵۰۶۷۰

تدریس خصوصی

انگلیسی وآلمانی ساعتی ۵۰ ریال تلفن ۶۶۳۷۶۰

ریاضیات ، فیزیک‌وشیمی‌توسط دانشجویان دانشگاه صنعتی آریامهر ـلطفا صبح‌ها ازساعت ۸½ الی ۱۲ به تلفن ۹۷۲۰۱۴ داخلی ۳۳۶ مراجعه فرمایند .
۱ـ۲۳ آـ ۵۹۱۳۸

ریاضیات‌ـفیزیك‌ـشیمی
دانشجوی چهارمفنی ۴۷۳۱۷
۱ـ۳ آـ ۲۴۹۶۵

ریاضی ، طبیعی ، ادبی زبان ، امور دانشجوئی دانشگاه تهران ۴۷۰۶۷

انگلیسی درمنزل توسط MISS-CANNON تلفن ۹۵۰۵۸۲

دروس دبیرستانی بویژه‌سیکل دوم وششم‌ها ۳۹۳۱۵۹
۱ـ۶ آـ ۲۴۸۰۷

اگهی استخدام ویزیتور و بازاریاب
کارخانجات رنگسازی رنگین تعدادی ویزیتورو بازاریاب مرد خوش‌بیان و برازنده دیپلمه‌ومجرد با حقوق مکفی استخدام مینماید .
خواهشمند است‌مشخصات کامل خود را بایك قطعه عکس به آدرس خیابان شاهرضا چهار راه کالج شماره ۱۹۲ دفتر مرکزی کارخانجات‌رنگین ارسال فرمائید تابرای مصاحبه دعوت بعمل آید.
آقایانیکه درفروش رنك یا مواد شیمیائی یازبان انگلیسی آشنائی داشته باشند حق تقدم خواهند داشت .
۱ـ۳ ـ۸۹۰۵

آگهی استخدام
یك کارخانه تولیدی برای تمام وقت به افراد زیر نیازمند است .
۱ـ اقای دیپلمه‌هنرستان صنعتی‌یابالاتر برای‌اداره یك کارگاه تولیدی و قادر به مکالمه به زبان انگلیسی‌یا کارشناس خارجی .
۲ـ آقا و یا خانم دیپلمه یا بالاتر با سابقه کار و اشنائی به زبان انگلیسی برای معاونت بخش بسته‌بندی.
۳ـ چند نفر دوشیزه دیپلمه با تسلط کامل‌بماشین نویسی لاتین و فارسی
داوطلبانی که حداکثرسنشان‌سی سال و برك‌خاتمه خدمت وظیفه یا معافیت دائم غیر پزشکی داشته باشند می توانند مشخصات کامل خودرا همراه با یکقطعه‌عکس به راهنمای شماره ۹۵۲ روزنامه اطلاعات ارسال دارند .

فیزیك، شیمی، ریاضیات درپنج جلسه توسط دانشجویان پلی تکنیك تهران باتضمین قبولی تلفن ۳۵۴۶۹۲

دروس دوره‌دوم‌دبیرستان فیزیک وریاضی دانشگاه‌متوسط لیسانسیه تلفن ۹۵۳۲۰۲
۱ـ۲ آـ ۸۹۳۱

بانسیون

میپذیریم تلفن۸۲۵۴۰۵

پانسیون‌دخترانه‌وستا
امیرآباد جنوبی کوچه مرعشی پلاك ۱۸ تلفن ۴۲۳۰۳

آگهیهای متفرقه

اسناد لاوصول خریداریم
۳۵۱۶۱۷

آپادانا
برای مسافرت وام میدهد
۷۵۶۲۰۳ ـ ۷۵۴۸۳۰

قابل توجه‌عکاسان‌هنرمند
تعدادی اسلاید ازمناظرمختلف ایران به‌ابعاد ۹×۶ یا۶×۶با قیمت مناسب خریداری‌می شود از ساعت ۷ـ۶ بعدازظهر تلفن ۳۹۳۳۶۱
۱ـ۲ آـ ۸۸۹۸

میتسوبیشی هواکش‌هیتاچی

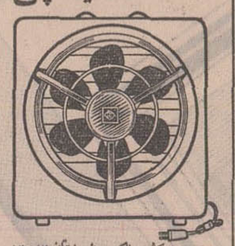

بورس هواکش ـ مالکی ـ درورز ورلت‌تلفن ۸۲۵۵۸۷
هواکش هیتاچی ومیتسوبیشی
۶ساعت‌پس‌از‌اطلاع تلفنی‌شما‌نصب میشود

پمپ دنده‌ای
مخصوص کشیدن
روغن ـ مازوت ـ گازوئیل
ومایعات غلیظ ـ
شرکت کوشش سعدی شماره۶۹۲
تلفن: ۳

ثمره شگفت انگیز دنیای صنعت

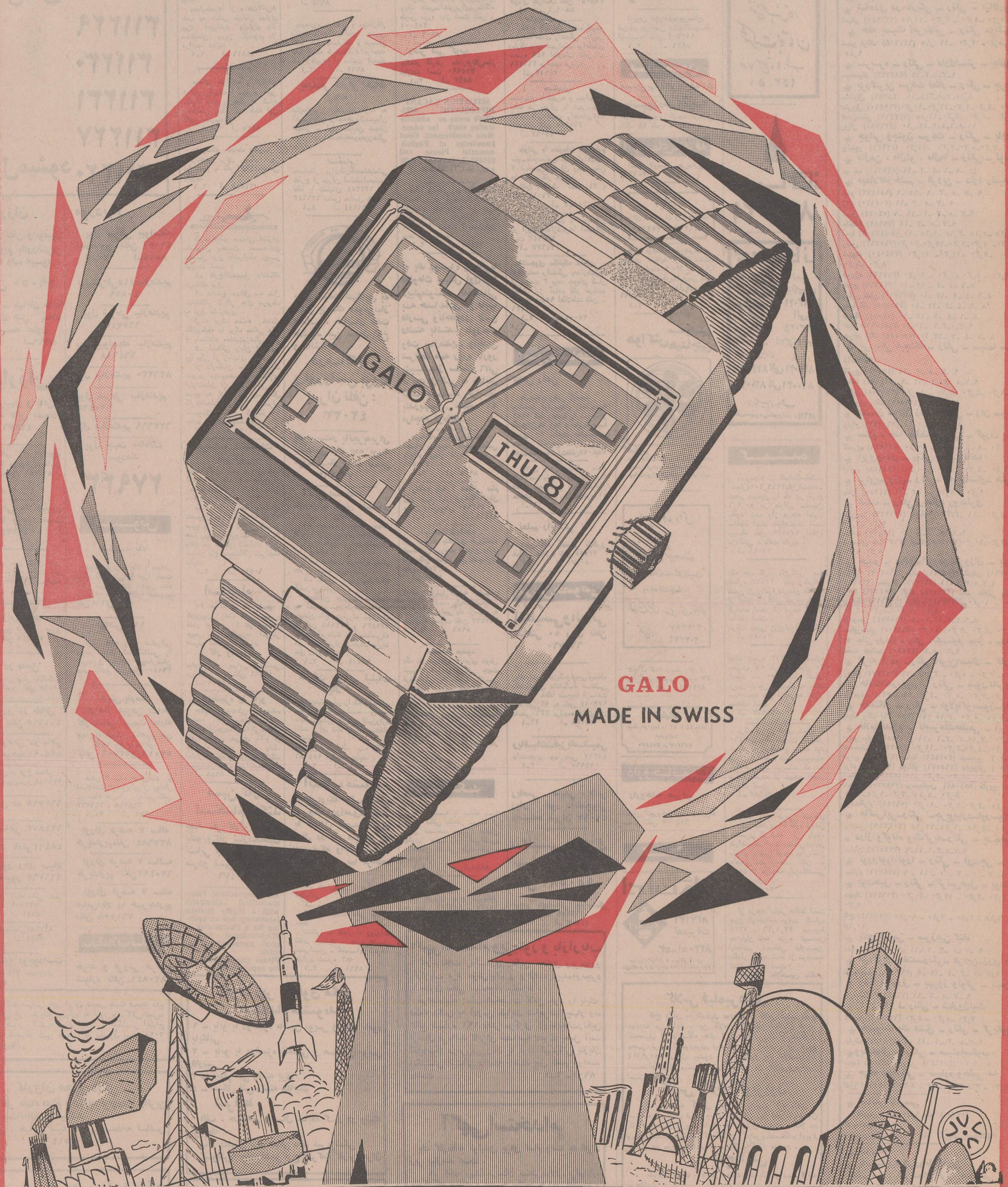

مدل لونا استار این یك هدیه از دنیای صنعت است

مدلهای مختلف این ساعت را بهر شکل که مایلید آزمایش کنید

خاور

بررسی کاهش محصول کنف ایران

مراحل کشت ـ تبدیل و آمار تولید کنف در ایران و جهان

کنف گیاهی است که فقط در مناطق گرم و فوق‌العاده مرطوب قابل کشت است . میزان رطوبت هوا که شرط اساسی رشد کنف می‌باشد باید بین هفتاد تا هشتاد درجه باشد .

بذر کنف شبیه بذر پنبه ولی کوچکتر از آن است و در اردیبهشت ماه کشت می شود، رشد این گیاه فوق‌العاده سریع است، بطوری که در چهار ماه طول آن به حدود سه متر میرسد و آماده درو می گردد .

فصل بهره‌برداری از مزارع کنف ماه های مهر و آبان می ـ باشد . در این فصل کنف کاران با داس های بسیار تیز ساقه های کنف را از بن قطع میکنند و آنها را به‌ترتیب خاصی روی زمین و کنار هم میخوابانند تا شاخه ها برگهای آن خشك گردد و بریزد .

یك هفته بعد از درو، پس از آنکه برگهای آن خشك شد و ریخت ساقه لخت را بمدت چند روز متوالی در گودال های مملو از آب میخوابانند تا فاسد شود ، سپس پوست آنرا به وسیله دست جدا می کنند و بدین ترتیب الیاف کنف آماده عدل بندی وارسال به کارخانه میشود.

مراکز تولید کنف

مرکز تولید کنف ایران قسمت هائی از گیلان و مازندران می‌باشد .در سال های اخیر از تولید سالانه کنف در گیلان بمیزان فاحشی کاسته شده است و علت این امر ناشی از کم درآمد بودن کشت کنف در مقایسه با سایر محصولات کشاورزی ومخصوصا شالی است .

تاچند سال قبل در ایران سالانه پنج تا شش هزار تن کنف تولید میشد واین مقدار تولید مصارف داخلی را کلا تامین می کرد ، وحال آنکه محصول سالانه فعلی این گیاه به یك هزار تن تقلیل پیدا کرده وبقیه نیازمندی های داخلی از کشور های عمده تولید کننده کنف نظیر پاکستان ، تایلند و هند تامین می شود .

برای ترویج کشت کنف در سایر نقاط مستعد ایران نظیر مناطق رطوبتی و گرم خوزستان و کرمان مطالعاتی انجام شده و در اهواز وجیرفت نیز آزمایش هائی صورت گرفته است . این مطالعات و آزمایشات نشان میدهد که کشت کنف در ایران می تواند از انحصار مازندران و گیلان خارج شو وترویج کشت آن در دیگر نقاط تاحد زیادی کشور را از ورود کنف بی‌نیاز سازد .

در حال حاضر عمده محصول کنف ایران در مناطق ساحلی بابل کنار ـ بابل ـ بندپی ـ سرخه رود ـ محمودآباد وسولده تولید می ـ شود

یك حسن عمده کنف این می باشد که تنها گیاهی است که هیچ نوع آفت ندارد و به همین جهت هیچگاه خطر آفت زدگی

الیاف کنف قبل از تحویل به ماشین دسته بندی می‌شود . سپس این ماشین الیاف ضخیم کنف را به تارهای نازك تبدیل می کند.

واز بین رفتن محصول را تهدید نمی کند . از طرفی هیچ نوع هزینه سمپاشی و مبارزه با آفت نیز براین زراعت تعلق نمی ـ گیرد ولذا اگر نحوه عرضه آن به بازار های جهانی خوب ومناسب باشد ، درآمد سرشاری دارد .

از کنف بجز تهیه کیسه های گونی جهت حمل ونقل کالا در مصارف دیگر نیز استفاده می ـ شود که از آن جمله می‌توان استفاده از گونی های قیراندود شده برای عایق ساختن بنا ها ولوله های حمل مواد نفتی .یك مورد مصرف عمده دیگر کنف، استفاده از کیسه های گونی مملو از شن برای ساختن سنگر های جنگی است نام برد ، وبهمین دلایل هر سال بر میزان تقاضای بازار جهانی کنف افزوده می ـ شود !

مرحله تبدیل

الیاف کنف پس از آنکه به کارخانه گونی‌بافی حمل شد ،به انبارهای مخصوص کارخانه حمل میگردد و در آنجا با روغن های حل کننده آغشته میشود ،برای اینکه این الیاف آماده تحویل به دستگاه های مخصوص گردد لازم است پس از آغشته شدن به روغن حل کننده ۷ الی ۱۰ روز در انبار باقی بماند.

الیاف آماده در نخستین مرحله تبدیل در کارخانه، ابتدا بوسیله عده‌ای کارگر موردبازبینی قرار میگیرد و در صورتی که الیاف نامرغوب ویا تراشه های ساقه کنف در آن باشد جدا میگردد سپس تحویل ماشین مخصوصی داده می شود که دریك سو الیاف ضخیم را می گیرد ، دقیقا حلاجی می کند و از سوی دیگر دهها رشته ظریف حاصل از رشته ضخیم اولی را بیرون میفرستد .

در ماشین های دیگر ، این رشته‌ها را بیکدیگر بافته وسپس مجددا جدا می شود تا سرانجام رشته نخی که مرغوبیت ، قطر و مقاومتی یکسان دارد بدست آید. ماشین‌های دیگر این نخها را به صورت کلاف درمی‌آورد وتحویل قسمت ماشین‌های بافت میدهد . در این بخش از کارخانه بسته به نوع احتیاج پارچه گونی درعرض، ضخامت و مقاومت‌های گوناگون بافته میشود و طبیعی است که برای بافت هر نوع پارچه ،ماشین مخصوص با مشخصات ویژه‌ای وجود دارد .

کارخانه های ایران

در ایران سه کارخانه گونی ـ بافی دایر است که تولید آنها دوسوم نیاز های کشور را از حیث پارچه و کیسه گونی تامین میکند ویك سوم بقیه از خارج وارد می شود ،ازسوئی چون تولید داخلی الیاف کنف معادل یك پنجم مصرف سالانه سه کارخانه مورد بحث است ، چهار پنجم ماده خام لازم برای کار این سه کارخانه (حدود ده هزار تن) از کشورهای کنف خیزی چون پاکستان وتایلند وارد می‌شود .

کارخانه های مورد بحث به ترتیب در شاهی ـ محمود آباد ورشت دایر گردیده است که از این میان کارخانه گونی بافی رشت پیرترین کارخانه ایران در نوع خود وبعد از کارخانه قند کهریزك قدیمی‌ترین واحد صنعتی ایران می‌باشد .

علل تنزل تولید

در ایران متاسفانه عرضه محصول کنف تابع هیچ ضابطه‌ای نیست والیاف نامرغوب و مرغوب این گیاه توأما به کارخانه ها تحویل میشود و از طرفی چون موادزائد آن بخوبی تصفیه نمی گردد بطور متوسط ۱۵ در صد افت دارد ، وبهمین جهت بهای آن در مقایسه باقیمت‌های جهانی پائین است . کنف در ایران کیلوئی ۱۶ ریال خریداری می شود در حالی که بهای کنفهای پاکستان وتایلند وهند بسبب آنکه بخوبی تصفیه ودرجه‌بندی میشود حداقل کیلوئی بیست ریال است.

عامل اصلی تنزل میزان تولید کنف در ایران به یك ششم سالهای قبل را نیز باید در همین نحوه بد عرضه محصول جستجو کرد .اگر کنف ایران نیز بادقت تصفیه شود و پس از دسته بندی برحسب مرغوبیت الیاف در عدل های استاندارد شده عرضه گردد بابهای مناسبی خریداری خواهد شد و چون به علت شرایط اقلیمی ایران الیاف کنف کشور ما ظریف‌تر ومحکمتر است به سادگی قادر به رقابت باتولیدات کشور های دیگر نیز می باشد .

تولید کنف در دنیا منحصر به چند کشور است . بزرگترین کشور های تولید کننده کنف جهان بترتیب پاکستان ، تایلند وهند می‌باشد .بموجب آمار دقیق پاکستان در سال گذشته یك میلیون تن و تایلند پانصد هزار تن کنف به بازار های جهان عرضه کرده‌اند .

محصول کنف در اقتصاد پاکستان چنان نقشی را دارد که نفت در اقتصاد کشوری چون عربستان سعودی . آب و هوای پاکستان شرقی برای پرورش کنف فوق‌العاده مستعد می‌باشد .

در بازار تهران

قیمت قماش نخی در فروشگاه‌های اختصاصی کارخانه تقلیل یافت

کارخانه های نساجی در فروشگاه های اختصاصی خود قیمت چیت‌رامتری ۲ ریال تقلیل دادند و قیمت چیت را که درهمین فروشگاه ها قبلا ۲۲ الی ۲۳ ریال بود به ۲۰ تا ۲۲ ریال اعلام‌کردند .

کارخانه داران به همین نحو تحت عنوان تخفیف در قیمت بعضی اقلام دیگر نیز بین ۵ر۰ تا ۵ر۱ ریال تخفیف قائل شدند قیمت انواع قماش نخی که از طرف تولید کنندگان قماش نخی در فروشگاه ها برای فروش عرضه میشود امروز بدین شرح بود چیت‌متری ۲۰ الی ۲۳ ریال .کدری متری ۵ر۲۲ الی ۲۵ ریال . چلوار عرض ۹۰متری ۵ر۱۹ الی ۲۲ریال چادری متری ۵۰ر۲۷ ریال معاملات انواع قماش نخی در سطح عمده‌فروشی در بازار راکد است و مغازه هاو خرده فروشی نیز باندازه مصرف خود معاملاتی انجام میدهند

بازار منتظر اعلام نتایج مذاکرات وزارت اقتصاد و تولید کنندگان قماش نخی است تاقیمت های خود را در سطح توازن باقیمت های تولید کنندگان تعدیل دهد ولی امروز دربازار شنیده شد که بعضی از بنکدار های عمده برای حفظ روحیه بازار معتقدند که قیمت هادر آینده چندان تفاوتی نخواهد کرد

در قیمت انواع دیگر قماش نخی با چند روز قبل تفاوتی پیدا شده ولی معاملات آن همچنان راکد است .

دربازار گفته میشود برای شکستن قیمت ها دولت باید اقدام به‌ورود مقدار زیادی چیت چلوار و متقال که در حقیقت تعیین کننده سرنوشت قیمت‌سایر قماش نخی‌هستند نماید تاقیمت هادر سطح متعادل تعدیل پیدا کنند .

اخبار اقتصادی ایران

واگذاری مرکز تکامل صنعتی و مدیریت

مرکز تکامل صنعتی و مدیریت ایران‌که از سازمان های وابسته به اتاق‌بازرگانی و صنایع و معادن ایران‌بود درصندوق کارآموزی ادغام شد .

صندوق کارآموزی چندی پیش بمنظور تربیت نیروی انسانی ماهربوجود آمده است و طبق برنامه‌تنظیمی کارگر و تکنسین ماهرمورد نیاز واحد های صنعتی ایران را تربیت و تجهیز میکند . کارخانه هائی که بمکارگر ماهر و متخصص وورزیده نیاز دارند می‌توانند کادر خود را از صندوق کار ـ آموزی تامین کنند .

فعالیت‌مرکز تکامل صنعتی و مدیریت نیز که درگذشته بوسیله اتاق بازرگانی و صنایع و معادن اداره می‌شد نظیر صندوق کارآموزی بود و با ادغام این مرکز در صندوق کار ـ آموزی این موسسه خواهد توانست در مقیاس وسیعتری همین وظیفه را بعهده گیرد . بودجه صندوق کارآموزی از محل ۲ درصد حقوق که بوسیله کارخانه ها پرداخت میشود تامین خواهد شد .

باگسترش فعالیت صندوق کارآموزی بخش خصوصی مخصوصا صاحبان صنایع همکاری نزدیکتری با این صندوق خواهند داشت . و آمادگی خود را برای هرگونه همکاری اعلام داشته‌اند .ازجمله سندیکای کارفرمایان صنایع نساجی اعلام داشته است ۲درصد سهم صندوق کارآموزی کارخانجات عضو سندیکا را راسا وصول کرده و در اختیار صندوق قرار خواهد داد .

وضع بازار کرمانشاه

بازار کرمانشاه در ابان ماه نسبت به ماه قبل‌رونق بیشتری داشت و معاملات عمده اکثرا روی پشم گندم،جو سقز و حبوبات انجام گرفت .

نرخ‌اغلب این اجناس نیز از ماه قبل بیشتر بود .

گندم سفید درجه یک هر سیصد کیلو دو هزار و چهارصد تا دو هزارو چهارصدو بیست ریال و گندم درجه دو هر سیصد کیلو دو هزارو سیصدو پنجاه تا دو هزارو چهارصد ریال و گندم درجه سه هر سیصد کیلودوهزارو سیصد تا دو هزارو سیصدو پنجاه به فروش میرفته‌است.

گندم درهم سیصد کیلو دو هزارو دویست و پنجاه تا دو هزارو دویست‌و پنجاه و پنج ریال دور سفیدمرغوب سیصد کیلو دو هزار ریال تا دو هزارو پنجاه ریال‌برنج صدری دنگی درجه یك کیلوئی ۳۷ ریال درجه دو کیلوئی ۳۵ ریال‌درجه سه کیلوئی ۳۴ ریال متفرقه کیلوئی ۳۲ ریال ماشینی کیلوئی ۲۸ ریال .

برنج چمپا کیلوئی ۲۲ ریال روغن حیوانی کرمانشاهی هر کیلو ۱۹۰ تا ۲۲۰ ریال نخود اعلاء هر کیلو ۲۰ریال لوبیا کیلوئی ۱۶ ریال سقز سفید کیلوئی ۸ ریال‌پوست گوسفندی‌یك جلد ۱۹۰ریال پوست بزی ۶۰ ریال معامله شد .

اخبار اقتصادی جهان

افزایش تجارت خارجی چین ملی

طبق اظهارات وزیر اقتصاد چین ملی آقای « سون » واردات وصادرات این کشور در سال ۱۹۷۱ بالغ بر ۳ میلیارد و ۹۰۰ میلیون دلار خواهد بود . پیش‌بینی میشود که چین‌ملی بیش‌از ۱۵۰میلیون دلار مازاد صادرات بر واردات خواهد داشت.مجموع صادرات وواردات چین در سال گذشته بالغ بر ۳ میلیارد و ۸۰میلیون دلار بود .

مازاد ارزی چین در سال ۱۹۷۰ به ۳۰ میلیون دلار رسید .

وزیر چین ملی اضافه‌کرد که باوجود اخراج چین از مجمع سازمان ملل متحد این‌کشور در تجارت خارجی خود با سایر کشورها موفق بوده است .

وام ژاپن به ترکیه

ژاپن موافقت کرد که برای احداث پلی برروی‌بسفراعتباری به مبلغ سه میلیارد و ۳۱۲ میلیون ین (۹ میلیارد و ۲۰۰ میلیون‌دلار) با بهره ۵ر۴درصد در اختیار دولت ترکیه بگذارد.

این اعتبار برای خرید ماشین‌آلات از ژاپن و تولید مصالح و خرید خدمات درخود ترکیه تخصیص داده‌شده‌است. باز پرداخت این وام بیست‌ساله بوده و پنج سال اول آن ازباز پرداخت معاف میباشد این پل اروپا را به آسیا وصل خواهد کرد .

اظهارات وزیر دارائی آمریکا

وزیردارائی امریکا «جان‌ـ کنالی » قبل از عزیمت به رم برای شرکت در کنفرانس ده کشور صنعتی شده دنیا معروف به « کلوپ ده نفری » گفت‌که افزایش نرخ برابری سایرارزها نسبت به دلار و تنزل واقعی دلار نسبت به آنها اولین‌هدف سیاست آمریکا بوده است .

در جواب درخواست بعضی از اعضاء کلوپ ده‌نفری که خواسته‌اند امریکا نرخ برابری دلار را نسبت به طلا کاهش دهد وی گفت که حکومت‌امریکا قصد ندارد قیمت طلا را تغییر دهد « جان‌کنالی » سپس افزود که این یک تصمیم سیاسی‌است نه اقتصادی .

وزیر دارائی امریکا گفت که دولت امریکا وقتی افزایش اضافی حقوق گمرکاتی ۱۰در صد را از بین خواهد برد که مطمئن شود نرخ‌برابری‌سایر ارزها نسبت به دلار ۱۰ـ۱۲ درصد افزایش یابد و این افزایش سبب تصحیح « منفی بودن وحشتناک بیلان تجارت خارجی امریکا » شود .

طبق گزارش دایره بازرگانی بیلان تجارت خارجی در ماه قبل منفی بود و بیش از ۸۲۱ میلیون دلار کسر ارزی بوجود آمده است .

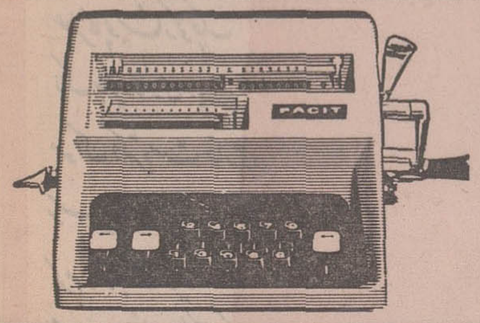

چون درهمه حال بیك ماشین حساب فاسیت نیازخواهیدداشت چه در موقع تنظیم حسابهای فشردهٔ پایان سال وچه بهنگام محاسبات‌عادی روزمره ،فاسیت همیشه مؤثرترین و بهترین ماشین حساب است .

انواع گوناگون‌ماشین‌های‌حساب فاسیت ، ازماشین‌های مکانیکی ساده مخصوص محاسبات‌معمولی تا انواع تکامل‌یافته الکترونیك برای عملیات پیچیده ریاضی ، میتوانند همه نوع نیاز شما را رفع نمایند وشمامیتوانید بآسانی ماشین دلخواه خواه خود را از میان آنها انتخاب‌کنید . مثلا ماشین حساب فاسیت دستی ۱۳ رقمی را در نظر بگیرید درمیان انواع مشابه آن شما هرگز نخواهید توانست ماشین حساب دیگری را با این‌کیفیت مرغوب پیدا کنید .

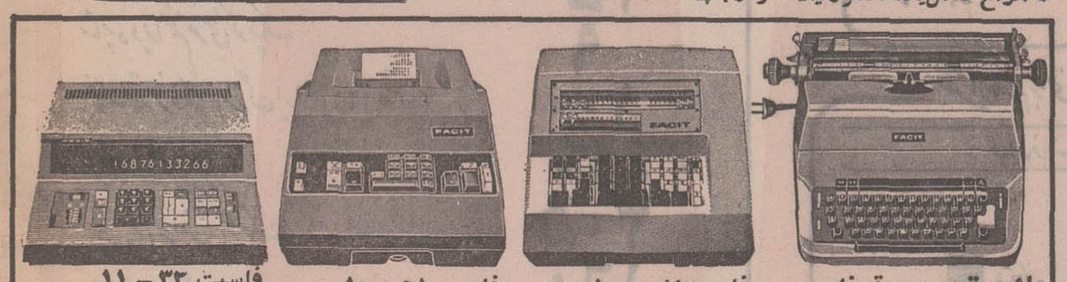

ماشین تحریر برقی فاسیت
ماشین تحریر برقی فاسیت مجهز به عالی‌ترین مکانیزم است . تغییر ولتاژ برق در آن تاثیری ندارد خوش‌خط و خوانا است ، اتوماتیك و فوق‌العاده سریع است .

فاسیت ۰۷ ـ ۱۰
ماشین حساب ۱۶ رقمی برقی برای محاسبات پیچیده بکار میرود و در حقیقت دوماشین جداگانه میباشد که دریك دستگاه ادغام شده‌است .

فاسیت ۵۱ ـ ۱۰
فاسیت مدل ۵۱ ـ ۱۰ فوق‌العاده سریع است ودر حین‌کار میتواند اعداد جدیدی راکه وارد ماشین می‌کنید پذیرفته و بی‌وقفه بکارخود ادامه دهید .

فاسیت ۳۲ ـ ۱۱
کم حجم ومخصوص محاسبات پیچیده ریاضی است . این ماشین تنها ماشین حساب الکترونیکی است ، که بفرنج ترین محاسبات را با سرعت بسیار زیاد انجام میدهد وکاملا بی‌صدا است .

شرکت ایران وسوئد خیابان سوم اسفند ـ شمارهٔ ۲۹ ـ تلفن : ۶۹ ـ ۳۱۴۱۶۰
فروشگاه شماره ۲ شرکت ارقام ـ خیابان کریمخان زند شمارهٔ ۵/۸ تلفن ۸۱ ـ ۸۲۳۸۸۰
نمایندگان فروش در شهرستانها
اهواز فروشگاه شاوردی، اصفهان کانون وحدت ،آبادان فروشگاه هوشیار، بروجرد چاپخانه سعادت، بابل کتابفروشی تابان ،بندرعباس موسسه نادری بندر بوشهر تجارتخانه ایرانی ،تبریز فروشگاه کرمانشاهچی ،خرم آباد فروشگاه دارائی زاده،رشت شرکت فنی و بازرگانی مهر،رضائیه کتابفروشی حجازی فسنجان فروشگاه مهتاب،زاهدان فروشگاه ماه،سنندج فروشگاه اردلان،سبزوار آقایان مجیدی ـ کرامتی،شیراز فروشگاه نیك اختر شاهی فروشگاه رنجبر کرمان موسسه گلبهار ،کرمانشاه کتابفروشی علمی ،گنبد کاوس فروشگاه صیامی ،کازرون بنگاه هوشداران ،گرگان چاپخانه گرگان ،همدان کتابفروشی بوعلی سینا مشهد فروشگاه مهاجر ، یزد فروشگاه روحانیان

کمیته جمع‌آوری اعانه برای آموزشگاه نابینایان نورآئین

قرعه‌کشی جوایز مخصوص کریسمس ۱۹۷۱

مراسم قرعه‌کشی جوائز بلیط‌های مربوط به آموزشگاه نابینایان نورآئین ساعت پنج بعد از ظهر روز جمعه پنجم آذرماه در هتل هیلتن انجام گردید و شماره بلیط های برنده بشرح زیر اعلام میشود :

۶۰۹۳	۳۴۰۶	۱۳۰۸
۳۷۹	۱۳۰۴۸	۳۰۸۷
۴۸۲۹	۱۱۲۴	۴۸۴۷
۱۰۶۰۳	۶۳۵۷	۶۹۲۵
۱۲۰۵۰	۴۹۷۳	۷۰۵۳
۱۰۶۷۸	۸۸۷۸	۱۰۸۲۹
۶۱۳۶	۴۸۳۲	۱۳۰۵
۵۷۱۵	۸۲۰۴	۶۷۸۵
۷۲۱	۱۸۵۴	۱۹۰۱
۱۴۶۹۸	۴۷۷۲	۷۷۴۸
۱۳۵۲	۸۱۶۸	۱۲۰۲۶
۷۷۵۰	۵۵۵۲	۱۲۰۴۱
۵۷۱۱	۵۷۳۲	۱۰۵۷۳
۳۷۷۱	۳۷۵۹	۲۰۶۲
۱۱۲۳۲	۶۱۹۸	۱۲۰۹۴
۴۹۹۱	۱۴۴۸۰	۴۷۸۳
۳۹۵	۱۶۸۷	۷۵۲۱
۷۰۲۸	۱۲۰۴	۵۵۸۶
۷۷۳۸	۱۴۷۶۳	۱۲۷۲
۱۳۲۵	۱۱۰۱۴	۴۸۳۵
۴۹۶۱	۴۷۰	۳۸۶۶
۳۰۹۵	۳۲۱۵	۱۲۷۱۱
۱۹۲۵	۶۳۹۸	۱۲۷۱۰
۱۱۲۱۸	۳۹۴۳	۱۰۵۶۰
۷۹۴۴	۴۶۵۵	۷۸۳۳
۳۹۴۴	۱۴۶۱۵	۶۵۸۷
۲۹۵۰	۷۵۳۹	۶۶۵۶
۶۸۷۹	۱۳۲۰۲	۱۱۵
۱۷۴۰	۱۳۸۵۹	۴۱۳۵
۳۴۳۲	۲۷۷۳	۷۳۰۱
۶۶۶۸	۷۴۰۹	۴۶۲۲
۱۳۸۷۷	۱۶۹۶	۷۰۸۷
۶۱۵۵	۶۳۳۴	۱۹۲۴
۵۲۵	۱۱۱۰۰	۶۱۹۲
۷۷۲۷	۳۲۶۸	۵۷۴۰
۴۶۶۳	۶۲۱۸	۶۴۸۳
۶۶۰۰	۴۸۴۰	۱۳۸۸۶
۱۴۳۸۲	۲۷۱۱	۵۹۷۶
۴۹۸۰	۴۲۶۱	۷۰۰۴
۳۲۴۰	۲۸۴۳	۶۱۷۸
۶۴۷۶	۸۷۱۸	۱۲۵۱۳
۵۸۴۶	۴۳۷۹	۳۱۲۲
۶۲۳۵	۶۹۳۸	۱۷۳۷
۱۶۹۹	۱۵۷۳	۱۴۵۶۲
۱۳۹۱۵	۶۷۶۶	۱۲۶۶۲
۲۶۵۶	۷۲۷۶	۱۲۰۴۳
۱۱۰۵۳	۳۱۲۱	۱۳۱۸۴
۱۳۱۸۳	۷۹۷۷	۵۵۹۸
۱۱۲۷۹	۳۹۲۰	۲۵۲۴
۷۰۵۴	۲۸۵۲	۳۶۰۵
۱۴۶۹۹	۱۱۴۶۲	۸۰۷۲
۱۸۴۹	۶۲۴۷	۱۳۰۵۵
	۶۱۶۵	۴۹۲۴

بامصرف کود آلی اصفهان

انواع گل ، چمن ، گلدانهای گل، باغها ،قلمستانها . خزانه‌های گل و بنفشه‌کاری زمستانی خود را بیمه فرمائید .

نمایندگان انحصاری پخش در ایران
تهران ـ سرای چیت‌ساز تلفن ۲۵۸۷۴
اصفهان ـ میدان‌پهلوی خیابان ابن‌سینا تلفن ۲۴۲۰۸

مراکز فروش در تهران
۱ ـ ایران چمن ـ گلوبندك
۲ ـ فروشگاه گل ـ سبزه میدان
۳ ـ کشاورزی ایران فرد ـ خیابان صاحب جم
۴ ـ مزرعه ـ خیابان سعدی شمالی
۵ ـ تجریش ـ کشاورزی سعیدخو
۶ ـ فرح شمالی ـ دهکده روز
۷ ـ جاده‌پهلوی‌باغ فردوس ـ کشاورزی سعیدخو

از فردا هفته سالگرد فروشگاه بزرگ ایران هفته‌ای است شگفتانی برای خرید استثنائی

FOROUSHGAHE BOZORGE IRAN
فروشگاه بزرگ ایران
IRAN DEPARTMENT STORE
چهارراه شاه

سوپرمارکت

روغن نباتی ورامین ۵ کیلوئی	۳۰۰ ریال
روغن زیتون ورامین بزرگ	۷۷ "
تاید بزرگ برزگ	۱۹ "
صابون کامی	۸ "
دستمال کاغذی ۲۰۰ برگی	۱۵ "
صابون حمام یاس	۵ "

هم کف

کیف جامدادی گلدار خارجی	۹۵ ریال
کیف جامدادی بشکل مداد خارجی با مداد رنگی	۷۰ "
مدل نقاشی طرح کتاب بزرگ	۵۵ "
مدل نقاشی طرح کتاب کوچک	۲۵ "
ماشین دوخت	۱۸ "
خودکار شیشه‌ای	۵ "
چتر زنانه و دخترانه دسته بلند در انواع رنگها	۱۷۰ "
چتر تاشو زنانه در انواع رنگها	۲۵۰ ریال
چتر مردانه تاشو ۳ فنر	۲۰۰ "
روسری ژرژت ساده در انواع رنگها	۶۰ "
روسری ابریشم طبیعی در انواع رنگها	۱۰۰ "

لوازم آرایش

رژلب مخصوص فروشگاه	۳۳ ریال
ریمل خشک ماکس فاکتور	۶۵ "
عطر کاپوشار کوچک	۹۰ "
لاک جدید کاری دیوا	۲۰ "
مواک وکتروست خارجی	۱۹ "
برس سر	۵۰ "
کرم رطوبت دیوا	۳۵ "
شامپو دیوا تخم مرغی کوچک	۹ "
فیکساتور فروشگاه بزرگ ایران (۱۶ اونس)	۱۰۰ "
موصاف کن لورا	۴۹۰ "
عطر فیجی فرانسوی کوچک	۳۰۵ "
عطر گلامور فشاری	۱۶۰ "
مژه مصنوعی	۷۰ "

به مشتریان عزیز که بهترین نظر را در مورد سانس فیکساتور مخصوص فروشگاه بدهند هدایائی تقدیم میشود

جوراب بغل گلدار نایلون کنت	۴۰ ریال
جوراب درزدار نایلون نخیره امو	۳۰ "

طبقه هم کف

کاموای اسنوپی دولا تابیه بلژیکی	۲۵ ریال
کاموای تانیا زنجیره بلژیکی دولا	۲۵ "
کاموای ناسیا زنجیره بلژیکی ۳ لا	۲۲ "
انواع نوار تزئینی لباس متری	۲۲ "
جوراب نایلون ۴۴۴ کنت در بسته‌بندی ۴ عددی	۱۰۰ "
جوراب نقشدار در رنگهای مختلف	۳۵ "
جوراب شلواری نقشدار کنت در رنگهای مختلف	۶۰ "
جوراب درجه یک کشدار ۴۴۴	۴۰ "

طبقه دوم پوشاک زنانه

دامن جیر زنانه خارجی مخصوص فروشگاه	۶۹۰ ریال
ژیله از پارچه تریکو مد روز مخصوص فروشگاه	۱۲۰ ریال
بلوز آکلیر موهر زنانه در ۲۸۸ مدل روز مخصوص فروشگاه	۲۵۰ "
انواع ژاکت و تونیک کشمیر آکلیر موهر ـ شتلند انگلیسی	۵۵۰ "
کلاه جیر زنانه خارجی در رنگهای مختلف مخصوص فروشگاه	۲۵۰ "
انواع کلاه مخمل زنانه در رنگها و مدلهای مختلف	۱۵۰ "
گن پادار آلمانی	۲۵۰ ریال
گن پادار	۱۷۰ "
کرست سرتاسری آلمانی	۵۰۰ "
کرست سرتاسری جلو تور دار	۹۰۰ "
کرست سرتاسری در رنگهای مختلف	۲۹۰ "
لباس خواب ماکسی پرلون سفارش فروشگاه	۲۵۰ "
لباس خواب پرلون پشتی	۲۰۰ "
ربدشامبر ژرسه در مدلهای مختلف	۱۵۰ "

مشتریان محترم براحتی میتوانند از پارکینگهای اطراف فروشگاه استفاده نمایند

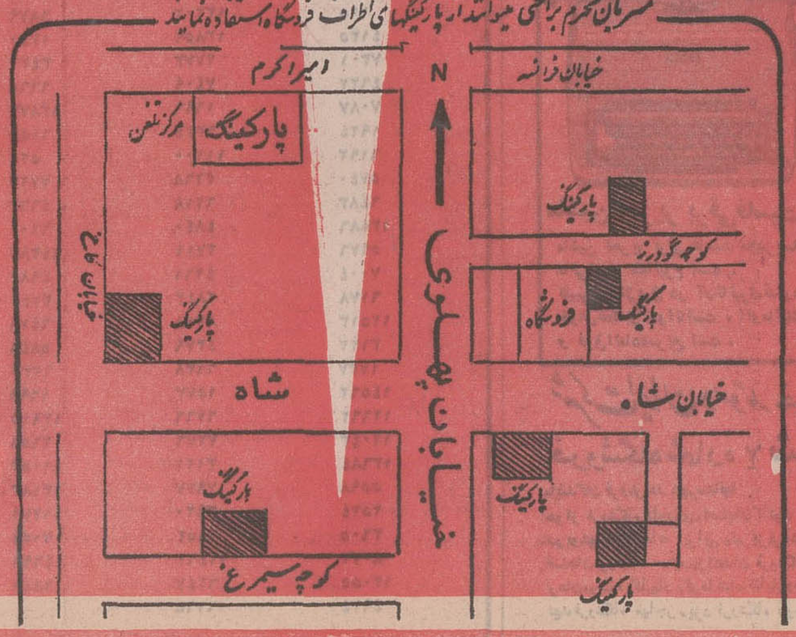

طبقه دوم

بارانی از پارچه نیلو آلمانی	۶۹۰ ریال
پالتو از پارچه کالوند ـ ماهوت ایتالیائی در ۲ مدل	۱۴۵۰ "
تونیک تریکو در رنگها و طرح های مختلف مخصوص فروشگاه	۲۰۰ "
انواع پیراهنهای تنی و میدی ـ شانل پشمی در آخرین مدل	۴۹۰ "
بلوز پشمی یقه اسکی زنانه	۱۰۰ ریال
دامن زنانه از پارچه پشمی مخصوص فروشگاه	۲۰۰ "
دامن توئید اسپرت زنانه در مدلها و رنگهای مختلف	۲۶۰ "
انواع شلوار اسپرت زنانه در انواع مدلها و رنگها	۲۹۰ "
انواع شلوار ونل پشمی زنانه مخصوص فروشگاه	۲۵۰ "
ربدشامبر پنبه دوزی سفارش فروشگاه	۴۵۰ ریال
پیژاما شلوار کرکی	۲۰۰ "
کفش ورنی و جیر پاشنه ۶ و ۵ سانت	۳۹۰ ریال
کفش ورنی چروک اسپرت زنانه و شورو و مستدوز	۳۹۰ "
و مچائی جیر و شورو در آخرین مدل	۱۵۰ "

طبقه سوم

بلوز راه راه بچگانه بافت فندقی از کرک از ۱ تا ۶ سال	۲۵۰ ریال
بلوز ژاکارت نقشه ریز از ونل از ۱ تا ۶ سال	۱۴۰ "
بلوز بچگانه از ونل راه راه روی سینه نقش دار از ۱ تا ۶ سال	۱۲۰ "
بلوز بچگانه ژاکارت از ونل تمام نقش از ۱ تا ۶ سال	۱۴۰ "
بلوز بچگانه مخملی از ۱ تا ۶ سال	۱۴۰ "
پیراهن و شلوار و بلوز شلوار بچگانه مخصوص نوزاد تا ۳ سال	۲۸۰ "
کلاه مدل اسکی از ونل از ۱ تا ۶ سال	۶۰ "
پالتوی بچگانه از پارچه پشمی ایتالیائی از ۱ تا ۶ سال	۷۵۰ "
بلوز و شلوار بچگانه از ونل ضخیم از ۱ تا ۶ سال	۲۶۰ ریال
پیراهن و شلوار از کرک مخصوص نوزاد تا یکسال	۲۰۰ "
پیراهن و کلاه و شلوار مخصوص نوزاد تا یکسال	۲۰۰ "
بلوز بچگانه از کرک مدل ساده از ۱ تا ۶ سال	۲۵۰ "
بلوز بچگانه از کرک راه راه از ۱ تا ۶ سال	۲۰۰ "
شلوار بچگانه از کرک خارجی در اندازه های مختلف	۲۲۰ "
پیراهن و شلوار از ونل مخصوص نوزاد تا ۳ سال	۲۰۰ "
مخمل کبریتی درشت کاشان ۱/۴۰	۱۷۵ ریال
تریکو پشمی ساده ۱/۴۰	۲۴۵ "
توئید پالتوئی فرانسه ۱/۴۰ عرض	۷۵۰ "
چادر نمازی دوخته از بهترین پارچه و بهترین دوخت از	۲۴۵ ریال ببالا
بلوز دخترانه	۱۵۰ ریال
تونیک شلوار مخمل کبریتی	۴۵۰ "
پیراهن پشمی دخترانه	۲۵۰ "
پیژاما شلوار کرکی دخترانه	۱۸۰ "
لباس خواب کرکی	۱۴۰ "

FOROUSHGAHE BOZORGE IRAN
فروشگاه بزرگ ایران
IRAN DEPARTMENT STORE
چهارراه شاه

از فردا در هفته سالگرد فروشگاه بزرگ ایران

همه از فروشگاه هدیه میگیرند

طبقه سوم

رومیزی پارچه‌ای ۶ نفره در انواع مختلف	۱۵۰ ریال
حوله دستی ساده الوان ۳۵×۷۵	۴۰ "
فرش قالبی شاه عباسی	۱۲۵ "
سرویس کامل ملافه دونفره	۹۵۰ "
ملافه یکنفره	۱۵۰ "
دوبالشی از پارچه کتان	۵۰ "
بارانی از پارچه نیلو آلمانی در رنگهای سربازی	۹۵۰ ریال
پالتو پشمی دخترانه "	۴۹۰ ریال ببالا
بلوز دخترانه دبیرستانی بشور و بپوش از نیل	۲۹۰ "
پارچه پالتوئی ایتالیائی عرض ۱٫۴۰ در رنگهای مختلف متری	۳۵۰ ریال
پارچه پشمی خارجی عرض ۱٫۴۰ چهارخانه سانتکس متری	۳۲۵ "
تریکو پشمی گلدار عرض ۱٫۴۰ در نقشهای مختلف	۳۰۰ "
پارچه پالتوئی بوکله عرض ۱٫۴۰	۵۲۵ "
کرکو گلدار ۹۰ بز در نقشهای مختلف	۳۵ "
کرپ پشمی ساده عرض ۱٫۴۰	۳۲۵ "
مکلن گلدار و حاشیه دار ۱٫۴۰ عرض	۱۲۵ "
ژرسه گلدار ۱٫۴۰	۹۵ "

طبقه چهارم

بارانی پسرانه از پارچه نیلو آلمانی از ۶ تا ۱۵ سال	۷۰۰ "
پالتو پسرانه از بهترین پارچه‌های خارجی از ۶ تا ۱۵ سال	۹۵۰ "
بلوز پشمی پسرانه از ۶ تا ۱۵ سال	۱۵۰ ریال
شلوار فلانل پشمی پسرانه از ۶ تا ۱۵ سال	۱۵۰ "
شلوار آمریکایی از پارچه جین از ۶ تا ۱۵ سال	۱۰۰ "

طبقه پنجم لوازم منزل

ضبط صوت کاست ماسیونال	۳۶۵۰ ریال
سشوار دستی لورین باشانه	۱۲۵۰ "
گرام استریو مدل ۴۱	۵۹۵۰ "
گرام استریو توریست باشاسی بی. ان. آر و بلندگوی پارچه‌ای و بالانس	۶۷۵۰ "
آکاردئون ۸ باس	۷۵۰ "
آکاردئون ۱۲ باس	۱۹۵۰ "
ملودیکا	۴۰۰ "
یک سری ابزار کار نجاری و کار دستی	۲۰۰ ریال
یک سری لوازم کوهنوردی	۲۲۵ "
یکعدد دلیوان آبخوری طرح نشکن	۴ ریال
یکعدد ماهیتابه نمره ۲۸ دو رو تفلن با قاشق چوبی	۱۱۰ ریال
یکسری ۳ عددی قابلمه دو رو تفلن	۵۵۰ "
۱۲ عدد قاشق و چنگال استیل	۹۹ "
۱۲ عدد کارد و چنگال میوه گل نقره‌ای	۱۵۰ "
یکعدد شقاب غذاخوری ملامین گلدار	۳۳ "
یکعدد شقاب پیش دستی " "	۱۱ "
یکعدد دکتری براق آلمینیومی نمره ۱۸	۵۵ "
یکعدد شعله خاموش کن فرانسوی	۸۸ "
یکعدد فلاسک چای مارک ایگل	۱۴۰ "

قیمت کادوئی

خردل خوری ۶ پارچه سرامیک	۹۵ ریال
مجسمه چینی	۱۲۰ "
چراغ	۱۳۰ "
شکلات خوری سرامیک	۲۹۵ "
مجسمه نمکپاش	۶۹ "
مجسمه عروس و داماد	۸۰ "
ساعت رومیزی	۱۷۵ "
ساعت رومیزی زنگدار در انواع مختلف	۲۵۰ "
گلدان سرامیک	۲۳۰ "
سشوار دستی بیالتی	۶۸۵ ریال
بابلیس سورین آلمانی	۲۵۰ "
شکلات خوری طرح سیب	۸۵ ریال

اینست خدمات چهارسال گذشته ما

- عرضه کالا بطریق بسیار عادلانه
- تثبیت قیمتها
- تنزل قیمتها
- مبارزه در رقابت با گرانفروشی
- ایجاد کارگاهها بوسیله مردم
- ایجاد کار برای هزاران نفر از مردم
- عادت دادن کسبه به نرخ گذاری
- جلوگیری از تورم پول
- عادت دادن مردم به خرید در محیط سالم و بی دردسر
- جلب نظر و اعتماد مردم از طریق تعویض کالا
- بوجود آوردن فرصت های مناسب از طریق برگزاری فروشهای استثنائی، مخصوص و غیره برای مردم
- اشاعه مد و مشک پوشی
- تعمیم و توسعه فروشگاههای بزرگ در تهران و شهرستانها

فروشگاه بزرگ ایران همه ساله بمناسبت هفته سالگرد بدایای خود را بصورت کاهش قیمتهای اجناس بحد اقل ممکنه به مشتریان گرامی تقدیم میدارد.
امسال نیز بهمین مناسبت قیمتها واقعاً استثنائی تهیه و تقدیم شده است.
فروشگاه بزرگ ایران از ارشاد و راهنمائیهای مشتریان عزیز خشنود خواهد شد.

بوتیک فروشگاه بزرگ ایران ظرف ۲۴ ساعت کت و شلوار مردانه را در مدلهای دلخواه تحویل میدهد

طبقه چهارم

کت تک مردانه از پارچه‌های مخمل و پشمی انگلیسی	۱۵۵۰ ریال
کت و شلوار از پارچه اسپرت پشمی	۲۵۵۰ "
کاپشن مردانه از پارچه نیلو در مدلها و رنگهای مختلف	۳۰۰ "
پالتو مردانه از بهترین پارچه‌های خارجی	۲۱۰۰ "
بارانی مردانه از پارچه‌های نیلو آلمانی در مدلهای مختلف از ۱۰۰۰ تا	۳۲۵۰ "
شلوار مردانه از پارچه پشمی	۲۵۰ "
کفش شور و مردانه دست دوز تخت چرم در مدلهای مختلف	۵۰۰ ریال
" " " " " " " "	۲۵۰ "
کفش شور و پسرانه دست دوز تخت چرم در مدلهای مختلف	۴۰۰ "
کفش شور و بچگانه دست دوز تخت چرم از نمره ۲۴ تا ۳۶ نمره‌ای	۶ "
پیراهن مردانه از نترون	۲۵۰ ریال
بلوز یقه اسکی از کرک	۲۵۰ "
بلوز دکمه دار پلیسه	۱۵۰ "
بلوز یقه گرد از کرک خالص	۲۷۰ "
زیر پیراهنی از کرک مردانه	۱۱۰ "
زیر شلوار تو کرک بلند مردانه	۱۱۰ "
جوراب مردانه	۲۰ "
پژاماهای کرکی مردانه	۲۵۰ "
کروات مردانه	۵۰ "

پارکینگ فروشگاه برای مشتریان عزیز مجانی است

طبقه ششم

لحاف دونفره پرقو با پارچه آلمانی	۴۵۰۰ ریال
" یکنفره " " "	۳۵۰۰ "
بالش پر ۶۰×۴۵	۲۴۰ "
بالش پر ۷۰×۵۰	۳۵۰ "
پوتی یکنفره گلدار ۱۴۰×۲۰۰	۲۴۰ "
رو تختی دستباف اصفهان	۲۰۰ "
مبل مدل ایتالیائی با پارچه ایرانی	۱۱۰۰۰ "
مبل مدل فرانسوی با پارچه بلژیکی	۱۳۰۰۰ "
میز نهارخوری ده پایه روکش گردو ایران	۴۰۰۰ "
صندلی کف پارچه‌ای با پارچه خارجی	۷۰۰ "
تخت کودک بزرگسال ۸۰×۱۷۵	۱۴۰۰ "
موکت برای اطاق خواب و هال هر متر مربع	۴۵۰ "

لوازم ورزشی

توپ فوتبال خارجی اعلا	۱۴۵ ریال
راکت تنیس خارجی اعلا	۹۰ "
کرکن ورزشی اعلا	۱۹۵ "
مسلسل پلاستیکی صدادار	۳۵ ریال
دستگاه ماساژ صورت بچگانه	۹۰ "
بازی رینگ بال	۳۵ "

ساعات کار: ۹ صبح تا ۸½ شب بکیره

آشپزخانه های سیار در پیاده‌رو های تهران

... فی‌الواقع بازار عرضه و تقاضای «غذاهای‌گرم» در پیاده ـ روها ومعابرعمومی‌رونق روزافزون دارد بهمین جهت ، گروهی از خلق‌الله که «دست‌بخت» بدی ندارند ، ولی دستشان از «مال دنیا» خالی‌است و نمیتوانند دکان و دکه‌ای روبراه کنند می‌آیند و بساط پخت‌وپزخودرا درپیاده‌روها براه می‌اندازند و اسیران شکم را بسوی خودجذب‌میکنند..پخت‌وپز درهوای باز...! ازقدیم در تهران سابقه داشته است، ولی اکنون با توجه‌به افـزایش جمعیت و فراوانی وسایل و لوازم کار ، این شغل گسترش و تنوع پیدا کرده است . مثلا در گذشته برای گرم نگاهداشتن خوراک و غذاهای گرم ، دستفروشان از منقل وآتش استفاده میکردند ، درصورتیکه حالا چراغهای نفتی و گازی جای ذغال و هیزم را گرفته است . یا ظروف پلاستیک جایگزین کاسه‌های «گلی» شده است .

سابق‌براین‌فروشندگان دوره‌گرد از لنگ وقطیفه برای پوشش‌بساط خود استفاده میکردند اکنـون پارچه‌های نایلونی مورد استفاده قرار میگیرد ...

بهرحال در این تهران بزرگ با جمعیتی بیش از سه میلیون‌نفر گروهی شغل فروش خوراکهای سرد و گرم را در کنار خیابانها و پیاده‌روها انتخاب کرده‌اند که از راه سیرکردن شکم دیگران ، شکم خود و عائله خود را سیر میکنند .... البته فروش غذاهای سرد و گرم در کنار پیاده‌روها و معابر پررفت‌وآمد، کاربی‌دردسری است و مشتریان کافه‌های کنار پیاده‌روهابرای‌خود «پاتوق»درست کرده‌اند و بسلیقه خود از ته‌شهر و فلان نقطه شهر ، برای«صرف» سیرابی شیردان .... می‌آیند .

فروشندگان غذا و خوراکی در فضای باز .... از این جهت که دردسر سرقفلی و اجاره ملک و عوارض و مالیات و پول آب و برق ..... ندارند جنس خود را ارزان ومناسب‌با «جیب» مشتریان میفروشند ، تا جائیکه بعضی از مشتریان حتی با پرداخت ۲ ریال به سیرابی‌فروش یا آش فروش، شکم خود را سیر میکنند .

فروشنده هم با همین ۲ ریال یا ۵ریال‌ها امور خودرا میگذراند و بسیار اتفاق افتاده کـه این دوره‌گردها پس از چنـد سال ، سرمایه‌ای بهم‌زده و دم‌ودستگاهی برای خود روبراه کرده‌اند .

خودشان عقیده دارند : خدا یکجو شانس بدهد ...

بهرحال از اشتها و علاقه به «شکم» تهرانیها نباید غافل شدو همین‌امربازارفروشندگان‌خورکهای گرم و سرد پیاده‌روها را « سکه » کرده است .

کباب لول در کنار پیاده‌رو... مشتریهای پروپاقرصی دارد .

صورت غذاهای گرم و سردی که درکنار پیاده‌روها عرضه‌میشود عبارتست از :

سیرابی و شیردان، کباب لول، دل و جگر ، عدسی ، لبوتنوری، باقالایخته، شلغم‌پخته، سیب‌زمینی آب‌پز و تنوری ، آش و...

و بالاخره انواع ساندویچ و شیر گرم و چای معمولی و چای دارچین و انواع شربت‌آلات و دوغ ..... که بعضی از خلق‌الله اشتهای زیادی برای خوردن‌آنها دارند .

یک خاطره

ماجرای اسم شب

مرحوم یوسف شکرائی که چند روز پیش برحمت ایزدی پیوست در اوایل سلطنت اعلیحضرت رضا شاه کبیر از وزارت خارجه به وزارت دربار منتقل شد و سالیان دراز دراین وزارت‌با مشاغل مختلف به خدمت پرداخت . مرحوم‌شکرائی بخاطرمشاغلی که در وزارت دربار داشته است ، خاطرات‌جالبی اززمان سلطنت اعلیحضرت رضا شاه کبیر داشت .

وی تعریف میکرد :

شبی در اوایل سلطنت اعلحضرت رضا شاه کبیریك سرباز وظیفه شناس موجب شد که اعلیحضرت بیش از یکساعت پشت در اندرونی معطل بشوند . ماجرا از این قرار بود که به‌سربازان‌گارد دستور داده شده بود ازورود کسانی که قادر نیستند اسم شب‌را اعلام کنند ،جلوگیری بعمل آید . شبی از شبها ، اعلیحضرت رضا شاه کبیر ساعت ۱۰بکارخوددر«بیرونی» خاتمه دادند و عازم اندرونی شدند ، من و مرحوم سرتیپ جلایرپسر سردارمدحت‌جلایر که در آن موقع ستوان‌یکم بود در التزام رکاب بودیم سرباز کشیك به محض‌آنکه اعلیحضرت را دید گفت : اسم شب؟اعلیحضرت‌فرمودند، اسم شب را نمیدانم ،سرباز از ورود ممانعت کرد ، من‌و مرحوم‌جلایر گفتیم:اعلیحضرت رضا شاه قصد ورودبه‌اندرونی را دارند ، سرباز با لحن ساده‌ای گفت : برای من فرقی نمیکند ، دستور داده‌اند کسی را بدون اعلام اسم‌شب اجازه ورود ندهم ...لحظات سختی بود ، من و مرحوم جلایر نزدیك بود قالب تهی کنیم ،اعلیحضرت رضا شاه خودشان چند بار اصرار فرمودند ولی سرباز وظیفه ـ شناس بهیچوجه‌تغییرعقیده نداد. سرانجام اعلیحضرت که اسم شب را از قبل می دانستند ، آنرا بزبان آوردند و مشتی سکه طلا بمن‌دادند و فرمودند : ـاینرا باین سرباز بده ... سرباز وظیفه‌ـ شناسی است .

آنفلوآنزا

مادرهمه بیماریها

در ۵۳ سال اخیر آنفلوانزا ۲۰ میلیون نفر را کشته است

★ «آنفلوآنزا» که در زبان خودمان به آن‌مشمشه میگویند ، ام‌الامراض است ودر نتیجه آن بیماریهای خطرناك و کشندیی چون گلودرد، اروپون ، ورم لوزتین ، آماس خشکنی ـ برونشیت ـ ذات‌الریه‌ـ عفونت گوش ـ سل ـ سیاه سرفه ـ آبلـه مرغان ـ دیفتری وغیره پدید می‌آید . ازین رو میتوان به جرات گفت که « آنفلوآنزا» از خطرناکترین بیماریهای شناخته شده است . از سال ۱۹۱۸ تا به امروز بنابه آمار موجود ، آنفلوآنزابیش از بیست میلیون قربانی گـرفتـه است یعنی بیش از هر بیماری دیگری .

★ از میان ۵۰۰ ویروسی که بشر شناخته ، بیـن چهل تاشصت ویروس، متعلق به آنفلوآنـزا است.

★ در قدیم آنفلوآنزا را با فلوس ـ گنه‌گنه ـ آش گشنیز و عدس معالجه میکردند و برای ریشه‌ـ کن ساختن‌آن ازشربت «نواکه» سود میبردند . شربت «نواکه» عبارت میشد ازسیب ـ به ـ عرق بیدمشك و مندل.. در حـال حاضـر خارجی‌ها عین همیـن شربت را با عنـوان «تونیك» و علاج قطعی سرمـا خوردگـی میفروشند.

★ خطرناکتریـن نـوع آنفلوانزا، آنفلوآنزای هونگکونگی‌ـ آـشماره ۲ مدل ۱۹۶۸ است.

★ آنفلونزا یك بیماری‌مسری و عفونی است و علائم آن عبارت میشود از : سردرد ـ ترشح بینی و تب و سرگیجه و ضعف

★ هر ویروس آنفلونزا بیـن ۸۰ تا ۱۰۰ هزار مرتبه از موی شما کوچکتـر است. عامل این بیماری نوعی ویروس«فیلترمان» است.

★ اولین‌باری که رد پای مرضی شبیه بـه «آنفلوانزا» در تاریـخ دیده شد ، در سال ۱۵۱۰ بود.

★ «آنفلوآنزا» سالی سه‌بار به سراغ ابناء بشر میرود.

★ «آنفلوآنـزا» با نـام «آنفلوآنزا» اولین بـار در سال ۱۳۳۶ از خرمشهر وارد ایـران شد و ۸۶ قربانـی گرفت.

★ برای آن‌کـه «آنفلوآنزا» نگیرید ، در هوای‌سرد خود رابپوشانیدو وقتی از هوای‌گرم به هوای سرد و بالعکس میروید، مواظب خود باشید .

★ روزی یك‌قاشق آب‌لیموی تازه بنوشید و مطمئن باشید که در ایـن صورت « آنفلوآنزا » آسان به سراغتان نخواهد آمد.

★ اگـر «آنفلوآنزا گرفتید نگذارید که مزمن‌شود. خود را با قرص‌مسکن، حمام گرم، استراحت‌در جای گرم علاج کنید . البته هر موقع احساس ناراحتی کردید، بهتر است به پزشك مراجعه فرمائید.

از صبح تا حالا

ساعت ۸ صبح

من از میز وزرا همیشـه ترس داشته‌ام . همین آهن‌و چوب معمولی که با کمی کار «میز» ازآب درمی‌آید ، وقتی متعلق به آقای وزیر میشود دیگر چوب و آهن نیست . یکدنیا هیبت و عظمت است. آدمیزاد فکر میکند چه جای خوبی است ، چه صندلی‌نرم و راحتی دارد ، چه شیشه تمیزی‌روی آن گذاشته‌اند ... واین نه تنها برای خود «میز» بلکه برای هر چیز که روی میز قرار دارد صادق است ، جوهر ، شیشه‌ای ۱۵ تا ۲۰ ریال است ولی همینکه متعلق به‌آقای‌وزیرشد، قیمت دیگری پیدامیکند خودنویس ، از آن بهترنباشد ۲۰۰ تومان است ، ولی در دست وزیر که قرار گرفت،دیگر خودنویس نیست، «وزیر نویس» است و خلاصه کنم وزیر ، تیتر وزارت و عنوان صدر نشینی در یک تشکیلات بخودی خـود هیبت‌زاست ...

.. و با این مقدمه تصدیق میکنید ، حق داشتم تعجب‌کنم وقتی امروز یکی از وزرا به معاونش که میخواست متن نامه‌ای راتهیه‌کندگفت: بنشین پشت میز من !

معاون وزیر که سالها بـا جناب وزیر دوستی دارد ، خنده‌ای‌کردوگفت: تکیه‌برجای بزرگان ...

بیدرنگ گفتم : مگر مجبوری برادر ، تکیه نزن!

ساعت ۱۰ صبح

ماجرای‌اشکالتراشیهای‌روسای دفتر، میرزابنویس‌ها ، منشی ها و سکرتر ها بدل جماعـت نشسته بود و یکی دو نفـر تلفن میکردندکه‌باز هم بنویس شاید فرجی بشود . دوستی که دل پردردی ازاین قبیل وقایع داشت تعریف میکرد ، وزیرفلان‌وزارتخانه به‌من تلفن کردکه‌فلانی سر ساعت ده بیا وزارتخانه ...راهم را کشیدم ورفتم‌ولی درست در لحظه‌ای که میخواستم وارد اتاق وزیر بشوم،حضرت‌رئیس دفترگفت؛

ـ وقت‌جناب‌آقای وزیر را بیش از۵دقیقه نگیر ! من هم فورا کیفم را زدم زیر بغل و در حالیکه‌راه‌میافتادم ، گفتم؛ باباجان ،آن‌کس که کاردارد، خود جناب وزیر است نـه مخلص بنا براین همین‌حالا میروم که حتی یک دقیقه وقت وزیررانگرفته باشم‌میدانی چه شد ؟ هیچی ، من بدو ، رئیس دفتر بدو ، من بدو ، رئیس دفتر بدو، ...

ساعت ۱ بعدازظهر

در یکی از گلفروشیهای خیابان پهلوی ، زیدی رادیدم که مشغول سفارش دادن یک سبدگل بزرگ بود . پرسیدم : چطور از اداره دررفته‌ای ؟ گفت : درنرفته‌ام امشب جشن تولد خواهرخانم‌رئیس اداره است‌آقا بالطفی که نسبت بمن دارند،دستورداده‌اندکارخرید سبدگل‌را من بعهده بگیرم‌گفتم حالا در اداره چکاره‌ای ؟ گفت :رئیس‌قسمت هستم گفتم:انشاءالله‌که بزودی‌رئیس «نصیب و قسمت» هم خواهی شد.

شاگرد گلفروش لبخندی‌زد که من از گفته‌پشیمان‌شدم

آقای «شین» شاخ در آورده است

جواد مجابی

آقای «شین» از چرت‌نیمروزی خود پرید ، حس کرد فرق سرش آنجا که دیرگاهیست طاس و براق شده، از درد می ترکد . انگار مته‌ای آن زیر کار انداخته‌اند . سرسام و درد بیشتر شد ، آقای «شین» بمدد سرانگشتان دریافت که در فرق سرش ، برآمدگی نوظهوری پدید آمده است . برای معاینه محل ، به شتاب راه روشوئی را در پیش گرفت تا در برابر آینه این پدیده نامطلوب را بالمعاینه ببیند .

آقای شین چهره رنج کشیده‌ای را در آینه دید که گوئی پوست صورتش را به بالا کشیده‌اند ، ترکیب‌بندی صورتش تغییر مکان داده بود آقائی را که در آینه پیدا بود بزحمت شناخت ، چند ثانیه بعد پوست سرش آرام و بی خونریزی شکافت و یک شاخ کهربائی رنگ از فرق مبارک تتق زد .

باسرعتی غافلگیر کننده پوست صورت دوباره رهاشد و قیافه ایشان بحالت نخستین بازگشت .

چهره گیج و عبوسی در آینه پیدا بود که استثنائا یک عدد شاخ صیقلی و تیز بر مغز سرش افراشته بود . آقای «شین» با این عارضه ناگهانی چه میتوانست بکند؟ شاخ از کجا آمده بود ؟ ، یک کارمند عالیرتبه محترم ، با شاخی بر سر چگونه می‌تواند باز هم در موسسه فرمان براند ؟ درد وسرسام از میان رفته بود آقای شین چندان صبر کرد که کارمندان جملگی اداره را ترک کردند . و او بمدد کلاه و چتر شاخ خود را استتار کرد تا به خانه رسید .

★★

نگرانی آقای شین با نگرانیهای روزمره قابل مقایسه نبود ، آخر چطور میتوانست این عیب آشکار ، این‌مایه مضحکه را لاپوشانی کند . یالااقل برای دیگران‌توجیه‌کند. دوستان چه فکری می کنند بدتر از آن دشمنان !

حتی اشخاص بیگانه که فرصت کافی برای‌خیال‌پردازی و خندیدن دارند . زنش آیا باز هم ـ این شوهر عالیرتبه و پردرآمد ـ را دوست خواهد داشت . در خانه مدتهابا کلاه نشست ، عیال گفت چرا کلاهت را برنمیداری .

گفت : سرما خورده‌ام .

دختر کوچکش بناگاه از پشت مبل پرید و کلاه از سرپدر انداخت آقای «شین» شاخدار و مبهوت و اندکی عصبانی در انتظار عکس‌العمل شدید خانواده ماند.

هیچکس نخندید ، نه دختر شیطان ، نه پسر تحصیلکرده و عاصی و نه خانم عیب جو ، کسی تعجب نکرد ، اصلا حرفی از شاخ نوظهور بمیان نیامد ازترس حرفی نمیزدند یا از روی ادب ؟ آیا آنها شاخ را میدیدند و سکوت اختیار کرده بودند ؟ نکند شاخ تنها در خیال او وجود دارد . دستی به شاخ خود برد ، سخت پابرجا بود . سکوت ادامه یافت امروز ، فردا و ...

در اداره کسی حرفی نزد آقای شین نتوانست ، باتمام جاسوس مابی اش ، دو نفر را در حال نجوا کردن غافلگیر کند ، در صحبت های روزمره اشاره و کنایه‌ای در مورد شاخ رئیس بمیان نمی آمد در اداره در «پیاده‌روها» در سینما و فروشگاه ها ، هیچکس باشاخ او کاری نداشت .

آقای «شین» پس از مدتی بجان آمد ، مگر داشتن یک شاخ بلند کهربائی عیبی یا امتیازی برای او بشمار نمی آمد ؟ چرا کسی از آن حرفی نمیزد ، چرا شاخ محترمش بحث انگیز نیست ؟ حتی خدمتکار منـزل هم از آن حرفی نمیزد ، او که تمام اسرار محله را بخانه آورده و تعریف میکرد و متقابلا اسرار خانه را در محله توزیع می نمود .

شاخی برفرق سر چیز کوچکی نیست که دیده‌نشود. اما توطئه سکوت همچنان دل نازک آقای «شین» را می‌ـ شکست ، وقتی همه دست به یکی کرده بودند تا از «امتیاز» او حرفی نزنند ، «آقای شین» مجبور شد شخصا مساله را عنوان کند .

در بحث های خانوادگی ، در وراجی های اداری، یکباره رشته کلام را به عجائب علم فیزیولوژی می کشاند و از امکان رشد ناگهانی استخوان سر و افزایش‌مواد غضروفی در بعضی از افراد ممتاز سخن بمیان می‌آورد مخاطبان مساله افزایش ناگهانی کلسیم را در بعضی ازپستانداران تاییدمیکردند حتی‌شواهدی هم‌درزمینه‌جانور شناسی‌ارائه‌میکردنداما وقتی«شین» میگفت آقایان نگاه‌کنید! این یک شاخ است کهربائی و تیز برفرق طاس من روئیده. آنها ، مخاطبان محترم تنها لبخندی میزدند ،لبخندی مودبانه و ترحم انگیز و سکوت میکردند .

★★

هیچکس ندانست که آقای «شین» کجا و کی‌شاخش را نابود کرد جراحی پلاستیک کرده بود یا از نومیدی سرش را بدیوار زده بود یا رنود شاخش را شکسته بودند اما پس از این اصلاحات ناگهانی وقتی در ملاء عام ظاهر شد هر کس که به او میرسید می گفت : شـاخ مبارک چه شد ؟ شاخ خیلی خوبی بود قربان ! چطور شد شما شاخ در آورده بودید ؟

چقدر به شما خوب می آمد !

شهردار بوشهر

آگهی مناقصه

شهرداری بوشهر باستناد بند ۳ از صورت جلسه مورخ ۲۳ر۸ر۵۰ انجمن شهر تکمیل و توسعه کشتارگاه بوشهر را طبق‌نقشه ومشخصات موجود که در دفتر ساختمانی شهرداری موجود است با شرایط زیر به مناقصه میگذارد.

۱ـمبلغ کل در حدود هشتصد هزار ریال میباشد که ممکن است تا ۲۵ درصد اضافه یا کسر شود .

۲ـ پیشنهاد دهندگان بایستی از دفتر مهندسی فرمانداریکل بوشهر برگ صلاحیت فنی و مالی دریافت دارند .

۳ـ پیشنهاد دهندگان باید پنج درصد (۵٪) مبلغ کل کاررا که بالغ‌برچهل هزار ریال میباشد به عنوان سپرده شرکت در مناقصه بحساب ۱۲۴۵ سپرده شهرداری در بانکملی شعبه بوشهر واریز و یا معادل آن تضمین نامه بانکی تهیه و ضمیمه اسناد مناقصه نمایند .

۴ـ مدت انجام کار از تاریخ عقدقرارداد به مدت یکماه میباشد .

۵ـ پیشنهادات بایستی تا ساعت ۱۰ صبح روز ۲۰ر۹ر۵۰ بدفتر شهرداری تسلیم و رسید دریافت شود به پیشنهاداتیکه بعد از موعد مقرر برسد ترتیب اثر داده نخواهد شد .

۶ـ شرکت پیشنهادات باید محتوی برگ صلاحیت و تضمین‌نامه بانکی و برگ پیشنهاد قیمت باشد .

۷ـ پیشنهادات واصله در ساعت ۱۲ همان روز در کمیسیون‌معاملات عالی شهرداری باز و قرائت خواهد شد حضور پیشنهاد دهندگان در جلسه آزاد و شهرداری در رد یا قبول یک یا کلیه پیشنهادات‌مختار است .

۸ـ سپرده نفرات اول تا سوم تامبادله قرارداد در حساب سپرده شهرداری نگهداری خواهد شد و چنانچه برندگان حاضر به عقد قرارداد نشوند سپرده آنان به‌نفع شهرداری ضبط خواهد شد .

۹ـ مالـ ت عوارض حق‌الدرج آگهی ها در روزنامه و بیمه‌کارگران و غیره بعهده برنده مناقصه میباشد .

داریوش معینی ـ شهردار بوشهر

۲ـ۱ آـ۶۰۸۷۸

اطلاعیه

کاروان حج احد زاده

بسرپرستی حاج براتعلی احدزاده

ازکلیه‌زائرانیکه‌دردفتر کاروان حج احد زاده ثبت نـام نموده‌اند تقاضامند است برای روشن شدن وضع خود تاتاریخ روز پنجشنبه ۱۱ر۹ر۵۰ بدفتر کاروان حضور بهمرسانند و در غیر اینصورت سرپرست کاروان مسئول نخواهد بود. نشانی تهران انتهای آریا شهر کوی فردوس تلفن ۹۵۲۷۱۰

من ۷۱ کیلووزن‌دارم
همسرم ۸۵کیلو
مادرم ۶۸ کیلو
پدرم ۸۳ کیلو
چهار برادر و سه خواهرم جمعا ۴۹۰ کیلو
سه دختر و یك پسرم ۱۶۰ کیلو
با این حساب خانواده ما جمعا
۹۵۷ کیلو
وزن دارد

«موجودیت فدراسیون خلیج فارس روز پنجشنبه اعلام میشود

یادداشت‌های سیاسی روز

از: محمد پور داد

مقدمات تشکیل فدراسیون کرانه عمان متصالح مرکب از بقیه امارات تحت‌الحمایه انگلیس درخلیج‌فارس فراهم گردیده و به موجب گزارش های منابع موثق موجودیت این اتحاد سیاسی روز پنجشنبه این هفته رسما اعلام خواهد شد .

بلافاصله پس‌ازاعلام موجودیت‌فدراسیون امارات کرانه عمان استقلال خود را از حمایت سیاسی و نظامی یکصدو پنجاه‌ساله بریتانیا اعلام خواهند کرد و بانغو قرارداد های تحت‌الحمایگی قرارداد جدید دوستی بالندن امضاء میکنند . این قرارداد همانند قرارداد هائی است که بحرین و قطر درتابستان امسال پس‌از کسب استقلال بالندن امضاء کردند و مهمترین ماده آن ادامه کمك های بریتانیابه‌اعضاء فدراسیون درتحقق‌پروژه‌های‌مختلف سیاسی،اقتصادی، اجتماعی و نظامی خواهد بود . امابریتانیا از روز پنجشنبه دیگر هیچگونه مسئولیتی رسمی درحمایت سیاسی و نظامی ازامارات فوق را نخواهد داشت .

بموجب گزارش های واصله از مراکز مختلف خلیج فارس ، شیوخ امارات‌حرانه عمان روز پنجشنبه برای اعلام موجودیت فدراسیون خردهم میایند . اعلام موجودیت فدراسیون ، اعلام قانون اساسی و انتخاب نخست وزیر برای‌تعیین دابینه چهارده نفری دولت فدرال را بدنبال خواهد داشت . از هم‌اکنون استواراست که شیخ زایدبن‌سلطان ال‌نهیان‌حکمران امارت ثروتمند ابوظبی که درامدنفتی‌سرزمین‌اش امسال به یك‌میلیارد دلار خواهد رسید بعنوان نخستین رئیس فدراسیون انتخاب خواهد شد .

انتخاب شیخ‌زاید برای این مهم امری طبیعی بنظر میرسد چه فدراسیون بدون حمایت مالی او به سختی میتواند روی پا بایستد . از سوی‌دیگردرمیان امارات عضو فدراسیون‌تنها ابوظبی است‌که از یك‌ارتش شش هزارنفری‌برخوردار است و این‌ارتش را نیز شیخ زایدپنج سال قبل پس‌از احراز مقام حکمرانی ابوظبی موجودیت داد .

فدراسیون مذکور از امارات‌ابوظبی ، دوبی، شارجه ، ام‌القوین ، عجمان و فجیره طرح ریزی شده و هنوز بدرستی معلوم نیست که ایاراس‌الخیمه امارات دیگرنیز به فدراسیون خواهد پیوست‌یانه . اغلب گزارش هاحکایت از این دارد راس‌الخیمه نیز که درگذشته به علت مخالفت باچگونگی تقسیم قدرت و نماینده دردولت و مجلس فدرال از شرکت درمذاکرات مربوط به فدراسیون خودداری کرده بود اینك حاضر شده برطبق همان ضوابط پیشنهادی گذشته به فدراسیون به‌پیوندند . درمیان امارات مذکور صرف نظر از ابوظبی که بعداز کویت ثروتمندترین امارات خلیج فارس بشمار میرود دوبی از لحاظ ثروت و نفوذ مقام بعدی را حائز است ثروت دوبی از موقعیت تجاری بندر دوبی و نفوذ آن ناشی از رهبری وریش سفیدی شیخ‌راشدبن سعیدآل‌مکتوم حکمران

شیخ‌زاهد رئیس فدراسیون — شیخ‌راشد حکمران‌دوبی

آن است . فدراسیون پیشنهادی بدون شك از سیاستمداری شیخ راشد بهره خواهد برد . برخلاف ابوظبی و دوبی که یکی بخاطرثروت های نفتی‌ودیگری بعلت موقعیت ممتاز تجاری‌ازمال‌وثروت کافی برخوردارند بقیه‌امارات عضو فدراسیون تقریبا از هرنوع درآمدی بصورت کلان بی‌بهره‌اند . هیچ کدام از آنان از ثروت نفتی بهره ندارند و اکتشافات دامنه‌دار در سرزمین های آنان درسال های گذشته به نتیجه نرسیده است. اما این امارات نیز بنوبه خود و باکمك های همسایگان ثروتمند درسال های گذشته و بخصوص از زمانی که انگلیس آهنك خروج نظامی از این منطقه را در گوش آنان نواخت بتدریج اقدامات عاجلی در تحقق برنامه های عمرانی و رفاه بمرحله اجرا درآوردند و عضویت دردفراسیون به آنان فرصت خواهد داد که در قالب یك اتحادسیاسی ، اجتماعی ، فرهنگی‌راهپیشرفت را ادامه دهند .

شبکه دیپلماسی ایران درخلیج فارس

سفیران ایران در کویت، بحرین، قطر و سلطان‌نشین عمان که روز شنبه به محل ماموریت های خود عزیمت کردند، ظرف این هفته استوارنامه‌های خود را تقدیم رهبران کشور های فوق خواهند کرد بموجب گزارش خبرنگار ما در بحرین منوچهر سپهبدی سفیر ایران در بحرین هنگام ورود به بحرین مورد استقبال گرم مقامات تشریفات وزارت خارجه بحرین و همچنین مدیران بانک ملی با شرکت‌سهامی بیمه ایران قرار گرفت. و در عین حال هوشنگ مقدم سفیر ایران در قطر هنگام ورود به دوحه پایتخت قطر از طرف‌شیخ علی انصاری وزیر کار وامور اجتماعی‌قطر استقبال گردید .

سفیران ایران در قطر و بحرین بعداز سفیران انگلیس نخست سفرائی هستندکه بعداز استقلال دو کشور فوق حضور ایران، قطر و بحرین استوارنامه تقدیم می‌کنند .

انتظار میرود سفیر جدید ایران در عربستان نیز در این ماه که برای‌اوتقاضای پذیرش شده ظرف همین‌ماه معرفی گردد .

بعد از اعلام موجودیت فدراسیون امارات کرانه عمان متصالح و شناسائی آن‌ازطرف ایران، تهران اقدام به تاسیس سفارت دیگری در منطقه خلیج فارس و در مرکز فدراسیون یعنی ابوظبی اقدام خواهدکرد.

مسابقات فوتبال قهرمانی باشگاه‌های انگلستان و اسکاتلند

منچستریها بلطف وجود دوتیم بزرگ خود دراندیشه فتح مجدد عنوان قهرمانی هستند

جورج‌بست جادوگر سرخ پوش منچستریونایتد علیرغم آسیب ـ دیدگی اینهفته نیز ۳ گل برای تیم خود بدست اورد

بعدازشکست۲ـ۳آبردین پیشاهنك مسابقات‌اسکاتلند، سلتیك باردیگر درصدر قرار گرفت

در نوزدهمین روز مسابقات فوتبال قهرمانی باشگاههای انگلستان وانعایدشهر منچستر را پایتخت فوتبال این کشور دانست . چون دو تیم صاحب نام باشگاهی این شهر منچستر یونایتد ومنچستر سیتی پیروز‌مندانه به رقابت هیجان بخش یکدیگر برای‌فتح عنوان‌قهرمانی مسابقات در این فصل هم‌چنان ادامه دادند .

با کیفیت شگفت انگیز دوتیم بزرك منچستر اکنون‌باوجودیکه تا پایان فصل راه زیادی‌باقیست اما باید دانست که بر خلاف فصل قبل که تیم های پایتخت تمام عنوان ها را در مسابقات مختلف بدست آوردند در این فصل دیگر هیچ شانسی برای فتح عنوان قهرمانی این‌مسابقات ندارند .

★ **شیاطین‌سرخ‌پوش‌منچستر**

منچستر یونایتد که بایدنظیر طرفداران این‌تیم آنهارا شیاطین سرخ‌پوش منچستر دانست در این فصل تحت رهبری مربی جدید خود «فرانك اوفارل» براستی در راهی پر شکوه‌گام بر میدارند و این هفته نیز پیروزمندانه براه خود ادامه دادند و توفیق پیدا کردند با نتیجه ۳ـ۵ بر تیم سوتهامپتون غلبه کنند !

سوتهامپتون که هفته پیش شکست عجیب ۰ـ۸ را مقابل اورتون تحمل کرد در دیدار نوزدهمین روز مسابقات در خانه خود نتوانست سدی درراه‌توپچی های موفق منچستر ایجاد کند و جورج‌بست‌معجزه‌گر ایرلندی منچستر طی همین‌دیدار باردیگر توانست طی یك مسابقه ۳ گل به تنهائی‌بدست آورد . البته او در حالی این ۳ گل را بدست آورد که در دقیقه ۷۰ مسابقه بجهت صدمه‌ای که دید مجبور به ترك میدان شد .

سامی مك‌ایلوری بازیکن ۱۸ ساله منچستر که طول این‌دیدار جانشین دنیس‌لاو بود و هم‌چنین بریان‌کید۲گل دیگرمنچستررا بثمر رساندند .

فرانسیس‌لی ملی پوش محبوب تیم منچستر سیتی وکولین‌بل بازیکن دیگر و ملی پوش این تیم طول دیدار منچستر سیتی‌ـ کاونتری هر یك موفق بزدن۲ گل گردیدند و با این گلها منچستر سیتی توانست ۰ـ۴ در خانه خود بر کاونتری غلبه‌کند.

ولی منچستر سیتی نیز نظیر منچستر یونایتد که‌بخاطر آسیب دیدگی طول دیدار این هفته‌خود جورج‌بست را از دست داد ، مجبوربه‌استراحت دادن‌فرانسیس لی شد .چون این بازیکن نیزدر مسابقه با کاونتری مصدوم شد بطوریکه در دیدار روز چهار شنبه تیم ملی انگلستان‌ـ یونان در آتن که در کادر مسابقات جام‌ملتهای‌اروپا انجام خواهد شد شرکت‌نخواهد کرد.

★ **شکست غیر منتظره دربی**

از جمله نتایج غیر منتظره مسابقات این هفته شکست۱ـ۲ تیم دربی در زمین هادرسفیلد بود ، دربی با این شکست تا حدی امید فراوان خود را برای کسب عنوان قهرمانی و رقابت‌با منچستر یونایتد از دست داد. ولی در برابر نزول دربی،شفیلد یونایتد تیم معجزه آفرین آغاز فصل‌دردیدار باتیم ایپسویچ یك پیروزی بزرك کسب کرد و۰ـ۷ این تیم را مغلوب کرد .

ستاره بی تردید مسابقه‌شفیلد ـ ایپسویچ آلن‌وودوارد مهاجم ریشوی شفیلد بود که ٤ گل به تنهائی بثمر رسانید .

دو تیم مدعی‌دیگر عنوان‌قهرمانی مسابقات لیدز یونایتد ولیورپول نیز این هفته با کسب ۲پیروزی هم‌چنان موقعیت خود را بعنوان یك مدعی قابل توجه باقی نگاه‌ـ داشتند .

لیدز یونایتد مسابقه نوزدهمین هفته خود را در زمین توتینگهام فارست انجام داد و ۰ـ۳ پیروز شد در حالیکه لیورپول با نتیجه ۰ـ۱ بروستهام غلبه کرد .

آرسنال فاتح مسابقات وبرنده جام حذفی سال پیش نیز نظیر دیگر تیم های صاحب نام در مسابقات این‌هفته‌صاحب پیروزی بود و با نتیجه ۱ـ۲ از سد کریستال پالاس گذشت ، کریستال پالاس در حالی مغلوب آرسنال شد که تا دقیقه آخر مسابقه صاحب نتیجه مساوی ۱ـ۱ بود لیکن در فاصله یك دقیقه به پایان ویلی والاس با یك شوت استثنائی نتیجه را ۱ـ۲ بسود آرسنال تغییر داد .

بر خلاف آرسنال، تیم دیگر پایتخت توتنهام نتوانست این هفته در برابر چلسی صاحب پیروزی باشد و چلسی با تنها گل چارلی‌کوك مهاجم جوان‌و اسکاتلندی خود ۰ـ۱ توتنهام‌را شکست داد .

اورتون یکی از دو تیم بزرگ لیورپول و حاضر در گروه اول باشگاهها که هفته گذشته پیروزی شگفت‌انگیز ۰ـ۸ را بدست آورد اینهفته نه تنها موفق به تکرار پیروزی هفته قبل خود نگردید بلکه در برابر لسترسیتی بسختی توانست یک نتیجه مساوی کسب کند .

پیشاهنك مغلوب شد

مسابقات‌فوتبال قهرمانی باشگاه‌های اسکاتلند نیز اینهفته بدون حادثه نبود ، چون بعداز شکست شگفت‌انگیز آبردین پیشاهنگ مسابقات با نتیجه ۲ـ۳ و مقابل تیم هرتس ، تیم سلتیک بار دیگر پیشتاز مسابقات گردید ، آبردین در حالی با نتیجه ۲ـ۳ شکست خورد که تیم هرتس را در خانه خود دیدار میکرد .

سلتیک نیز این هفته صاحب پیروزی بود و ۱ـ۵ بر تیم پاتریک‌تیستل غلبه نمود ، سلتیک با این پیروزی گذشته از کسب ۲ امتیاز ، از تیم تیستل‌نیز انتقام گرفت، چون اخیرا در برابرهمین تیم در دیدار فینال مسابقات جام اتحادیه باشگاهها مغلوب گردیده بود. نتایج مسابقات و رده‌بندی تیم‌ها از این قرار است .

انگلستان :

نتایج نوزدهمین روز :

آرسنال ۲ ـ کریستال پالاس ۱
چلسی ۱ ـ توتنهام صفر
هادرسفیلد ۲ ـ دربی ۱
لسترسیتی صفر ـ اورتون‌صفر
لیورپول ۱ ـ وستهام صفر
منچسترسیتی ٤ ـ کاونتری صفر
نوتینگهام فارست صفر ـ لیدز ۲
شفیلد یونایتد۷ ـ ایپسویچ صفر
سوتهامپتون۲ ـ منچستر یونایتد۵
وست‌بروموویچ‌آلبیون ۲ ـ وولوز۳

ردەبندی : ۱ـ منچستریونایتد ۳۰ امتیاز ۲ـ منچستر سیتی ۲۷ امتیاز ۳ـ دربی‌کونتی ، شفیلد یونایتد ، لیدز یونایتد ۲۵ امتیاز ٦ـ لیورپول ۲٤ امتیاز۷ـ توتنهام ۲۲ امتیاز ۸ـ آرسنال ، چلسی، وولوز ۲۱ امتیاز ۱۱ـ استوک سیتی ۲۰ امتیاز ۱۲ ـ ایپسویچ ۱۸ امتیاز ۱۳ـ وستهام ، کاونتری ۱۷ امتیاز۱۵ـ اورتون،لسترسیتی ۱٦ امتیاز ۱۷ـ هادرسفیلد ، سوتهامپتون۱۵امتیاز۱۹ـ نیوکاسل ۱۳ امتیاز ۲۰ ـ نوتینگهام ، وست‌بروموویچ ۱۱ امتیاز ۲۲ ـ کریستال‌پالاس ۱۰ امتیاز .

جدول گلزنها :

۱ـ مارتین‌جیوررزاز توتنهام ۱۹ گل ۲ ـ جورج‌بست از منچستر یونایتد ، فرانسیس‌لی از منچستر‌ـ سیتی ۱۷ گل ٤ـ آلن وودوارد از شفیلد یونایتد ۱٦ گل .

اسکاتلند :

نتایج هفته سیزدهم :

آبردین ۲ـ هرتس ۳
آیردرای ۵ـ سنت جانستون ٤
آیر ۱ـ رنجرز ۲
کلاید ۱ـ مورتون ۲
دانندی‌یونایتد ۲ـ مادرول صفر
دونفر ملاین۱ـ دانندی ۲
فالکرک ۱ـ ایست‌فایف ۱
هیبرنیان ۳ـ کیلمارانک ۲
پاتریك تیستل ۱ـ سلتیک ۵

ردەبندی : ۱ـ سلتیک ۲۳ امتیاز ۲ـ آبردین ۲۲ امتیاز ۳ـ هرتس ۱۸ امتیاز ٤ـ هیبرنیان، دانندی ، رنجرز ۱٦ امتیاز۷ـ سنت‌جانستون ۱۵ امتیاز ۸ـ پاتریک۱۲ امتیاز۹ـ دانندی ۱۱ امتیاز ۱۰ ـ مورتون ، آیر ، کیلمارانک ، فالکرک ، آیردرای ۱۰ امتیاز ۱۵ـ مادرول ۹ امتیاز ۱٦ـ دونفر ملاین، کلاید، ایست‌فایف ۸ امتیاز .

جورج‌بست بازیکن محبوب تیم منچستریونایتد باوجودیکه در دقیقه ۷۰دیدار منچستروسوتهامپتون‌مصدوم واز زمین خارج شد لیکن ۳ گل از ۵گل تیم خود را در این دیدار بثمر رسانید .

خلاصه چند خبر

دیدار بازگشت تیم های فوتبال انگلستان و یونان

چهار شنبه این هفته تیم های ملی فوتبال انگلستان و یونان در کادر مسابقات فوتبال جام ملتهای اروپا در دور مقدماتی دیدار بازگشت خود را در آتن پایتخت یونان برگزار خواهند کرد، ایندو درگروه‌سوم قرار دارندونتیجه دیدار رفت در لندن ۰ـ۳ بسود انگلستان بوده است .

در مورد تیم ملی انگلیس باید دانست که سرالف رمزی مربی این تیم برای این بازی بجز آلن‌مولری ولاری للوید بازیکنان تیم های توتنهام ولیورپول از وجود دو بازیکن دیگر خود آلن‌بال (اورتون)وفرانسیس لی (منچستر سیتی) نیز محروم خواهد شد ، چون ایندو نیز در دیدار های این هفته‌مسابقات باشگاهی بترتیب ازناحیه کمر وزانو آسیب دیدند .

سفر تیم ملی فوتبال جمهوری خلق چین

این هفته تیم ملی فوتبال جمهوری خلق چین برای انجام ۲ مسابقه با تیم های ملی فوتبال ۲ کشور آفریقائی پکن را بسوی قاره آفریقا ترك کرد . چین، نخستین‌مسابقه را در تانزانیا و دیدار بعدی را بازامبیا انجام خواهد داد .

شکست قهرمانان پینك‌پنك چین در ایتالیا !

یك تیم برگزیده از قهرمانان پینك‌پنك چین که برای انجام چند مسابقه به ایتالیا سفر کرده است شب گذشته در شهر میلان این کشور دردیدار با تیم‌برگزیده ایتالیا با نتیجه ۲ـ۳ مغلوب شد ! چینی ها در سه‌مسابقه قبلی خوددر خاك ایتالیا با برتری کامل حریفان ایتالیائی را مغلوب کرده بودند .

تیم ایتالیا در حالی بر تیم چین غلبه کرد که دردو بازی اول ۰ـ۳ عقب افتاد لیکن بعداز پیروزی در مسابقه دوبل در دو دیدار انفرادی باقیمانده نیز پیروز شده و در مجموع۲ـ۳ برچینی‌ها غلبه کردند.

سی فوتبالیست برای تیم ملی جوانان برگزیده شدند

شب گذشته پرویز ابوطالب مربی تیم ملی فوتبال جوانان اطلاع داد تمرینات تیم ملی فوتبال جوانان جهت کسب آمادگی برای شرکت در مسابقات جوانان آسیا که فروردین ماه آینده دربانکوك پایتخت تایلند برگزارخواهد گردید از روز سه شنبه این هفته آغاز خواهد شد وهر هفته روز های یکشنبه وسه شنبه دنبال خواهد شد .

وی اسامی سی بازیکن برگزیده برای عضویت در تیم ملی جوانان را به این شرح اعلام کرد.

بهرام مودت‌از قصر یخ ،جمشید راغفر از راه آهن ، علی گیوه‌ای از دیهیم (دروازه‌بان).

نصرالله عبداللهی از تاج ،اسماعیل حاج رحیمی‌پور از پرسپولیس ، جواد الله‌وردی از تاج ،علی خورشیدی از گارد ،داود میرطوسی از گارد ، فرهاد آذری از دیهیم، علی میرشکار از تاج، علیرضا عزیزی ازجم آبادان ، علی مناجاتی ازپاس ، ناصر سلیمی از برق، اسماعیل‌نوربخش از قصریخ ،شاهرخ اصلانی از دیهیم، آلبرت داویدلو از آرارات ،هادی‌نراقی‌ازبرق،همایون مشتری ازافسر ، مسعود مژدهی از تاج ،حسین جعفری از دیهیم ، منصور کاویانپور ازآتش نشانی، کریم پاژخ از بانك‌ملی ،ورژخچومیان از آرارات ،عباس نوین روزگار از راه‌آهن ، مهرداد زمان‌زاده از قصر یخ، محمد کبریائی از بانك ملی، وهاب‌مراغه‌چیان ازافسر ،رحیم گنجه‌ای از اقبال ، وهاب نیانپور از گمرك اهواز ، کرامت ضرغام‌پور از گمرك اهواز .

دبیرستان دکتر هشترودی

برنامه امتحانات خود را برپایه روش مسابقات ورودی دانشگاههای کشور بنا نهاده است

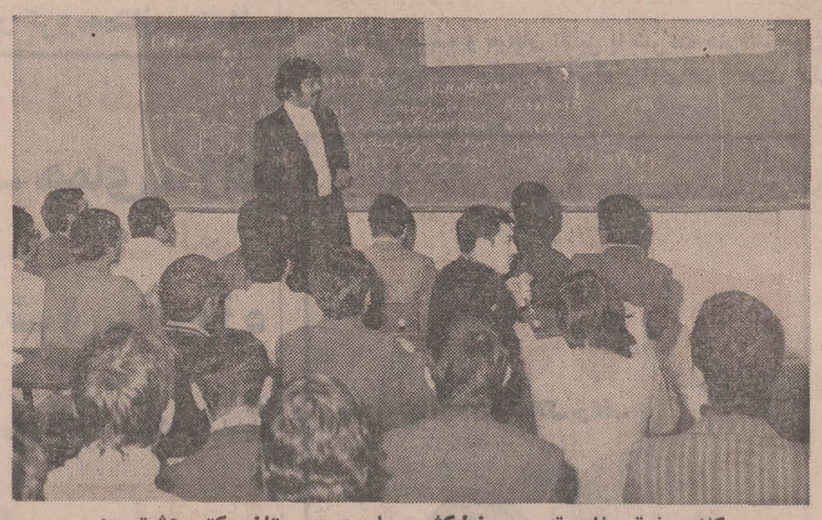

کلاس فوق‌برنامه تدریس خط‌کش محاسبه‌دبیرستان دکتر هشترودی

درممتازترین دبیرستان‌تهران، بمنظور امادگی هرچه بیشتر دانش اموزان برای شرکت در کنکور دانشگاه ها ، روش تدریس نوینی برگزیده‌شده که علاوه بر رعایت کلیه مقررات اموزشی‌وزارت اموزش‌وپرورش مواد فوق‌برنامه‌نیز به‌شاگردان اموخته میشود و بر اساس‌شیوه «تست» از انها امتحان بعمل می‌اید .

دانش اموزان این دبیرستان‌با انکه بیش از دو ماه از اغاز سال تحصیلی نگذشته است در کار تحصیل‌وآموزش به‌پیشرفت های شایانی نائل‌شده‌اند .

تاسیس دبیرستان دکتر هشترودی

در سال تحصیلی جاری ۱۱نفر از همکاران سابق یکی از گروه های معروف فرهنگی پایتخت بمنظور انجام یك خدمت واقعی به فرهنك و اموزش وپرورش کشور،اقدام به‌تاسیس‌دبیرستان دکتر هشترودی کردند و بادقت و حوصله‌ای کم نظیر نسبت به ثبت‌نام دانش اموزان برای‌دوره اول و دوم اقدام نمودند .

در این دبیرستان که حاصل چندین سال تجربه ۱۱ نفر از فرهنگیان بنام و باسابقه وزارت اموزش‌وپرورش‌پشتوانه‌پیشرفت های ان است توجه خاصی نسبت به برگزاری امتحانات نهائی و ریزه کاری های مربوط به کنکور سراسری مبذول می‌ـ گردد .

برای به ثمر رساندن هدف های پیشرفته‌ای که موسسین دبیرستان دکتر هشترودی در نظرگرفته‌اند . علاوه براموختن مواد اموزشی مصوب وزارت اموزش و پرورش دانش‌آموزان سال ششم و سایر کلاس های دوره دوم همه روزه از ساعت ۷٫۳۰ تا ۸ بامداد ودانش ـ اموزان دوره اول‌از ساعت۱٫۳۰ تا۲ بعد از ظهر در امتحانات ویژه‌ای شرکت میکنند و به تدریج امتحان میدهند .

برنامه امتحانات بنحوی تنظیم شده که هر کلاس هفته‌ای یکبار و کلاس‌های ششم‌متوسطه هفته‌ای دوبار امتحان دارند و دانش اموزان اندوخته های اموزشی خود را به طریقه کلی و تستی روی‌اوراق امتحانی می‌ـ اورند .

این امتحانات بدانش اموزان کلاس های‌ششم طبیعی وریاضی امادگی میدهد که با اسودگی خیال درامتحانات نهائی و کنکور شرکت کنند و باتکاء دقت و سرعت عمل که شیوه حاکم بر کنکور است پیروزی خود را در کنکورهای گوناگون‌تضمین نمایند .

کلاسهای آمادگی کنکور در شب

در کلاس هائی که بمنظور استفاده دانش اموزان که‌شبها فرصت شرکت در کلاس ها را دارند ، اماده گردیده و اختصاص به امادگی داوطلبان کنکور پزشکی و فنی و ادبی دارد ،همین اصول رعایت‌میشود و امتحانات در هر ترم سه بار انجام میگیرد و دانش اموزان با جزئیات شرکت در کنکور اشنا میشوند .

امتحانات این گروه نیز همه نوبت بشیوه تستی انجام می‌ـ گیرد .

تدریس مواد فوق برنامه

نکته جالب در کار اموزش دبیرستان‌دکتر هشترودی‌تدریس مواد فوق برنامه است که‌برای دانش اموزان کلاس های‌دوره دوم در نظر گرفته شده و امادگی بیشتری‌بدانش اموزان میدهد .

این مواد شامل تدریس زبان فرانسه علاوه بر زبان انگلیسی بعنوان زبان دوم وآشنائی با خط کش محاسبه برای دانش آموزان رشته ریاضی است .

گروه های شش نفری در آزمایشگاه

در دبیرستان دکتر هشترودی برای پیشرفت بیشتر دانش ـ آموزان رشته طبیعی کلاس تشریح و کار در ازمایشگاه بیولوژی ترتیب داده شده است که‌توسط متخصص کار ازموده اداره میشود و دانش اموزان درگروه‌های۶نفری ازازمایشگاه نسبتا مجهز علوم طبیعی که احداث گردیده است استفاده میکنند .

امیدواری و سپاس دانش آموزان

دانش اموزان دبیرستان دکتر هشترودی یقین دارند که‌میتوانند بااتکاء به همت وپشتکاردبیران فعال و دانشمند خویش در امتحانات نهائی و کنکور دانشگاه‌ها انچنان توفیق چشمگیری یابند که پاسخگوی تلاش موسسین دبیرستان و دبیران خود باشند .

دانش اموزان کلاس ششم‌طبیعی دبیرستان‌دکتر هشترودی در حال انجام امتحان

اندوه و حسرت

زنی که بخاطر وعده‌های طلائی یک مرد از شوهرش طلاق گرفت

معاون دادسرای تهران: خانمها باید عاقل باشند و بخاطر حرف مردان فریبکار زندگی زناشوئی خودرا برهم نزنند

ساعت ۱۰ دیروز در راهرو دادسرای تهران مقابل اطاق آقای عالی معاون دادسرا چندزن ومرد اطراف بانوی جوانی را که به شدت گریه میکرد گرفته بودند.

این زن دقیقه‌ای بعد وارداطاق معاون دادسرا شد و پس از نیم ساعت از آنجا بیرون آمد.

او همچنان ناراحت بود، علت را پرسیدیم گفت:

مشکل خودرا میگویم تابنویسید باعث عبرت شود.

«من تا پنج ماه قبل همسر داشتم با اینکه شوهرم روزها اداره بود وشبها در موسسه‌ای دیگر کار میکرد و دیر به خانه می‌آمد از زندگی خود راضی بودم.

پارسال یک روز که با فرزند بزرگترم برای قدم‌زدن به‌خیابان رفته بودم مورد تعقیب مرد جوانی قرار گرفتم. برای فرار از «مزاحمت» وارد یک کافه قنادی شدم. مزاحم نیز به‌آنجا آمد.

من از کافه قنادی با تاکسی به خانه بازگشتم غافل از اینکه او نیز با اتومبیلش مرا تعقیب و خانه‌ام را پیدا میکند.

وی که نام شوهرم را ازروی «پلاکدر» خانه‌یادگرفته بود به سهولت شماره تلفن ما را از «اطلاعات تلفن» پرسید.

از آن پس باتلفن مزاحم من بود، لحن او بسیار مودبانه بود، به این لحاظ دیگر گوشی را قطع نمیکردم.

او به تدریج توانست مرا راضی به ملاقات خود کند.

می‌کوشید چه با تلفن و چه در مذاکرات حضوری، نفرت مرا نسبت به شوهرم برانگیزد. از دیرآمدن شوهرم به خانه شروع‌کرد واین‌کار را به‌حساب بی‌علاقگی او نسبت به من گذارد.

او گفت: اگر مردی‌همسرش را دوست بدارد میکوشدقسمت اعظم وقت خود را در خانه بگذراند. تا آن تاریخ فکر میکردم که شوهرم بخاطر من و بچه‌ها روزانه بیش از ۱۵ ساعت کار میکند.

صمیمیت‌من نسبت به‌شوهرم براثر حرفهای این مرد متزلزل شد، بطوری که اعتراضهای‌من آغاز شد و خانه ما به‌صورت یک صحنه جدال درآمد.

این مرد بعدا به من وعده ازدواج داد و با تکیه به این قول، شوهرم را تحت فشار قرار دادم تا طلاقم گوید و به خانه این مرد بروم و سعادتمند شوم.

او به من هزاران وعده طلائی داده بود. به‌قدری‌ابراز عشق می‌کرد که تصور می‌کردم اگر لحظه‌ای مرا نبیند از فرط اندوه دق خواهد کرد.

اصلا یک زن نسبت به‌عاشق و دوستدار خود روش ملایم و محبت‌آمیزی در پیش میگیرد و من از این قاعده مستثنی نبودم، چون درباره‌اش بیشتر از حد فکر کرده بودم عاشقش شده بودم.

براثر فشار من، طلاق‌انجام شد و من احساس کردم که‌بار سنگینی از دوشم برداشته‌شده است!

تا سه ماه بعد از طلاق، ازدواج ما عملی نبود، ولی از آن پس این مرد دیگر صحبتی از ازدواج نکرد و اخیرا کار را به جائی رسانیده است که منکر آشنائی با من است، شوهرم هم حاضر نیست با من آشتی‌کند و من نمی‌دانم چه بکنم».

در این باره نظر چند قاضی از جمله آقای عالی راپرسیدیم، معاون دادسرای تهران گفت:

این‌حوادث روبه‌افزایش است، خانم‌ها باید عاقل‌باشند و به‌خاطر حرف مردهای فریبکار زندگی‌خود را برهم نزنند.

او افزود: در اغلب این‌موارد به اشکال میشود موضوع راتعقیب کرد چون مدرک و شاهدی در دست نیست.

زنی تنها باسرگذشتی شنیدنی

او که پدر ومادرش را گم‌کرده بود بزودی به آنان خواهد پیوست

مددکاران‌اجتماعی دادسرای تهران پدر و مادر یك زن ۱۷ ساله را که‌ازیافتن آن‌مایوس شده بودند پیدا کردند.

این زن سرگذشت شنیدنی دارد، او می گفت:

«اهل زنجان هستم موقعی که۷سال‌داشتم‌یکی ازبستگان ما که در تهران زندگی‌می‌کرد و فرزندی نداشت ازپدرم خواست که مرا با خود به تهران بیاورد و به عنوان دختر خود بزرك کند.

پدرم با اکراه این پیشنهاد را پذیرفت. سالهای اول هر ماه به من سر میزد. بعدا مراجعه او کم شد و بهمین نسبت که از دفعات مراجعه پدرم کاسته می شد علاقه‌من به خانواده جدید افزایش می‌یافت.

از ۱۴ سالگی، دیگرپدر خود را ندیدم. در ۱۵سالگی به جوانی که به خانه مارفت‌و آمد داشت علاقمند شدم او نیز به من دل باخت و با هم‌ازدواج کردیم، اما زندگی ما دیری نپائید، نه من از رموز شوهر داری اطلاع داشتم و نه او راه و رسم زندگی را می دانست.

ما دائما با هم کشمکش داشتیم، یك هفته من قهر می کردم و هفته بعد او، و فقط جمعه ها با پا درمیانی بستگان با هم آشتی می کردیم.

این قهر ـ آشتی ها سبب دلسرد شدن شوهرم شد و به تدریج به فکر پیدا کردن همسر دیگری افتاد و من هم که به علت کمی سن اهمیتی به طلاق نمی‌دادم حاضر به تجدید نظر در رفتارم نبودم واز هم جدا شدیم.

من به خانه «پدر خوانده‌ام» نرفتم،چون با طلاق من‌مخالف بود. از شوهرم بابت «مهر» خود مبلغی گرفته بودم. این پول به من امکان داد تااطاقی اجاره کنم و به تنهائی به زندگی خود ادامه دهم.

من خیلی‌زود متوجه‌خطراتی که سر راهم کمین کرده بود شدم، اغلب کسانی که با آنها آشنا می شدم در صدد اغفالم بر می آمدند و سرانجام تصمیم گرفتم با شوهرم آشتی کنم. به خانه‌اش رفتم، ولی در آنجا با خانمی روبرو شدم که خود را همسر او معرفی کردوپس از چند دقیقه گفتگو معلوم شد که شوهر سابقم ۳ روز قبل از آن ازدواج کرده است. با چشمی گریان به اطاقم بازگشتم. به فکر بازگشت به زنجان افتادم وروز بعد به زادگاه خود رفتم، اما در آنجا خانواده‌ام را ندیدم. به من گفتند که آنها به‌تبریز رفته‌اند، به‌آنجا رفتم، آدرس شهر دیگری را دادند وپس از چند هفته جستجوی بیهوده با دست خالی به تهران‌آمدم.

باز هم با همان مشکلات زندگانی یك‌زن تنها، روبرو شدم و به دادگستری آمدم و از آقای منیری رئیس مدد کاران اجتماعی‌دادسرا استمداد کردم.

مدد کاران اجتماعی باتلاش بسیار خانواده‌ام را که ازشهر زنجان به یکی از روستا های این شهر کوچ کرده بود پیدا کردند و اینك در انتظار آمدن پدرم به تهران هستم.

گفت و شنود خبرنگار ما با این زن که مایل نیست هویتش اعلام شود امروز در راهرو دادسرای تهران صورت گرفت.

تصادف راه هراز

این‌مینی‌بوس عصر پریروز در راه هراز ۴۵ کیلومتری آمل بر اثر تصادف بایك کامیون به این صورت‌درآمد و از ۱۱سرنشین‌آن ۵نفر کشته و۶نفرمجروح شدند. علت تصادف سرعت زیاد مینی ـ بوس‌بود.

خانم آلمانی با اتومبیل ۲ نفر را کشت

خانم «الفرید

دیشب در تهران اتومبیل یك‌زن سی‌ساله آلمانی زن وکودکی‌را کشت این‌حادثه ساعت۱۸و۳۰ دقیقه‌دیروز در نارمك روی داد.

«آلفریدالودویك» که باتفاق زنی‌دیگرباتومبیل شماره ۳۶۹۲۶ از تهران پارس‌عازم سیدخندان بود، در خیابان ۴۵متری، بازنی که همراه پسر ۵ساله‌ای از خیابان می‌گذشت‌تصادف کردو هر دورا کشت زن خدیجه شریفی و کودك‌ناصر نام داشتند.

کارشناس تصادفات علت وقوع حادثه‌را عدم حساسیت ترمز اتومبیل تشخیص داده است.

چون‌این‌خانم‌مشروب الکلی صرف کرده‌بود جهت تعیین میزان‌الکل خونش به‌پزشکی قانونی فرستاده شد.

زن آلمانی دیشب را در زندان زنان بسر برد.

خانمی که هنگام تصادف در کنار راننده اتومبیل بود «رناته» نام دارد و شوهرش ایرانی است.

دختری که شعر عاشقانه می سرود

تخت شماره ۱۱ بیمارستان دولتی‌مسمومین تهران را یک دختر ۱۵ ساله اشغال کرده است که به علت سرودن اشعار عاشقانه، مورد اعتراض برادرش قرار گرفته است.

برادرش گفته بود این اشعار حکایت از عاشق شدن او دارد و «دختر» که تاب تحمل اتهام برادر را نداشت خود را مسموم کرد، اما عمه‌اش‌متوجه‌شدواورابه‌بیمارستان رساند.

این‌دختر دیروز به بیمارستان منتقل شد و هنوز بستری است.

به‌نوزاد ۳۰ روزه تریاك خوراندند

امروز در تهران یك‌نوزاد ۳۰روزه که به او تریاك خورانده بودند جان سپرد. اوسعید قدرتی نام داشت‌سعید به‌گوش درد دچار شده‌بودو بی‌تابی می کردوبرای ساکت شدنش اندکی‌تریاك به او خورانده بودند.

تلفات حوادث تهران

حسینعلی شیرین آبادی فراهانی ۵۰ساله، یك زن ناشناس۵۰ساله(براثر تصادف بامینی‌بوس شماره ۷۳۰۴۵)، عباس‌داوری، صفرمحمدخانی ۷۰ساله، شهناز غلامی ۲۲ ساله ورسول لطفی ۲۵ساله درحوادث‌رانندگی.

ابراهیم عین‌الهی و علی رضا حاجیوند غیاثی بر اثر مسمومیت.

اعظم حیدری ۱۸ ماهه بر اثر خفگی در حوض.

مهین غیاثوندبر اثرسوختگی. جانسپردند.

مجروحین حوادث تهران در ۲۴ ساعت گذشته

احمد صادقی ۱۸ ساله فرزند غلامرضا، علی‌نوری ۲ ساله‌فرزند غلام و حسن رجائی ۵۴ ساله فرزند محمدجان در اثر حوادث رانندگی.

ولگا شامرادی ۱۱ ساله فرزند خسرو. شکوفه زاهدی ۲۴ روزه فرزند بهرام براثر زمین‌خوردگی. علی مراد درستانی ۵۵ ساله فرزند جواد و اشرف نقبی۱۶ساله فرزند جواد در اثر سقوط از بلندی.

مژگان عباسی ۱۷ ماهه فرزند نصراله براثر سقوط از پله. کبری موسوی ۵۰ ساله فرزند الهیار در اثر سقوط از بام. فریان کریمی ۲۲ ساله فرزند حسینعلی وکرم قنبری ۲۳ ساله فرزند فرهاد براثر سقوط‌تیرآهن.

گشت وگذاری درکاخ عدالت

خودکشی درسد لتیان

ژاندارمری به دادسرای تهران اعلام کرد که یك‌مرد ۶۰ساله، خود را به‌دریاچه سدلتیان انداخته وخودکشی کرده‌است. این‌مردحیدر علی شیرخانی نام‌داشت. قبلا بستگان او اعلام کرده‌بودند که‌گم شده‌است.

۴مرك ناگهانی

اجساد ۴نفر که‌براثر مرك ناگهانی جان سپرده بودند دیروز به پزشکی قانونی منتقل شد.

یکی از این‌چهارنفر که غلامحسین توحیدی نام داشت در اتوبوس جان‌سپرده بود و دیگری که نامش گل‌بهار مجیدی بود در خانه‌اش درگذشته‌بود.

ابراهیم‌الهیارخانی ۷۰ساله وعلیرضا ۳۸ساله سومین و چهارمین نفری‌بودند که‌دیروز بطور ناگهانی درگذشتند.

معاینه‌اجساد این ۴ تن که به احتمال زیاد سکته کرده‌اند برای تعیین علت مرك ادامه دارد.

قتل یا سقوط

مردی دیروز به آقای‌سلامت معاون دادسرای تهران اعلام کرد که دختر ۵ساله‌اش مرضیه درگذشته‌است. او افزود: همسرش گفته‌است که مرضیه از پلکان سقوط کرده‌ومرده‌است ولی چون نامادری مرضیه است به‌او ظنین هستم.

این مرد گفت که‌همسر اولش‌فوت کرده‌وزن دوم را صرفابرای نگهداری مرضیه گرفته بود.

معاون‌دادسرا دستورمعاینه جسد راصادر کرد وپزشکان قانونی‌پس از معاینه اعلام کردندکه در بدن کودك آثار ضرب‌وجرح دیده شده‌است‌و به‌این‌لحاظ رسیدگی به این حادثه به‌بازپرس احاله شدتا قضیه راکشف کند.

از صبح پنجشنبه در
مولن روژها
کمپانی فوکس قرن بیستم آخرین محصول ۱۹۷۱ خود را که نمراتب دیدنی تر و پرهیجان تر از «سیاره وحشی ها» و «زیرسیاره وحشی» میباشد تقدیم مینماید.

رادی مکداول
کیم هانتر
ریکاردو مونتالبان
هزار سیاره وحشی‌ها
رنگی ـ پاناویژن
ESCAPE FROM THE PLANET OF THE APES
محصول فوکس قرن بیستم

از امشب در سینما
پلازا
THE ADVENTURERS
ماجراجویان
آقتباس از اثر پرفروش نویسنده جنجالی آمریکا هارولد رابینز
کارگردان و تهیه‌کننده: لوئیس گیلبرت
سوپرپاناویژن رنگی باصدای استریوفونیك
با شرکت: کندیس برگن / ارنست بورگنایز / لی تیلور یانگ / شارل ازناوور / روسانو براتسی / اولیویا دوهاویلند / الن بیدل / تامی برگن / دلیا بوکاردو / آناموفو و... بکیم فهمیو (درنقش داکس)
محصول کمپانی پارامونت
سئانسها: ۱۰٫۳۰ صبح ۲٫۳۰ ۶ ـ ۹٫۴۵ بعد از ظهر

از امشب در
سینماب.ب
اثری شاد و مفرح برای کسانیکه بچه دارند و می خواهند بازهم تجدید فراش کنند!

لوسیل بال ـ هنری فاندا
وان جانسون
درفیلم رنگی
مال من، مال تو، مال ما
"YOURS, MINE AND OURS"
محصول یونایتدآرتیست

از صبح چهارشنبه فقط در
شهر قصه
نمایش دهنده آثار سینمائی برتر
(خیابان عباس‌آباد ـ تلفن ۶۲۷۲۹۰)
اثری انتقادی وطنزآلود از برخورد انسانهای ساده با تمدن ماشینی امروز.

برای درك عمق این فیلم باید در سطح باتری فکر کنید

راه را باز کنید که...
«پهلوان درقرن اتم» می‌آید!
ازصبح چهارشنبه در گروه‌ممتازسینمائی
آسیا ـ رکس ـ شهوند ـ لیدو
رنگین کمان ـ همای ـ ژاله
پاسارگاد ـ توسکا ـ المپیا
چرخ‌وفلک ـ شرق ـ فیروزه
ماندانا
اثری شیرین وطنزآلود سوای آنچه‌که‌تاکنون درفیلمهای معمولی دیده‌اید

NOBEL
نوبل
نوبل
اطلاعات دختران
پسران یکشنبه‌ها منتشر میشود

هرچه بیشتر بهتر
اگر ۲۵ سال آسایش میخواهید
اگر ۲۵ سال بی نیازی میخواهید
اگر ۲۵ سال زندگی بهتر میخواهید
اگر ۲۵ سال درآمد بیشتر میخواهید
اگر ۲۵ سال آسایش خانواده خود رامیخواهید
ازامروز
برموجودی خود بیفزائید
هرچه بیشتر بهتر
زیرا: مبلغ موجودی حساب پس‌اندازتان
دردریافت جوائزماهانه شماموثراست.
چون: مدت ۲۵ سال هرماه برابرموجودی
تا ۱۰٫۰۰۰ ریال از:
بانک عمران
پول دریافت میدارید

برنامه اینده گروه سینمائی
متروپل
کلدن سیتی
رویال
سانترال
یك اثر عجیب و هیجان انگیز با شرکت هنرمند جوان و چابك دستی که هرفیلم او از فیلم قبلی‌اش شیرین ترو تماشائی تر است

جولیانو جما درفیلم سینماسکوپ رنگی
کورباری
باشرکت: تینا آمون ـ فرانک ولف

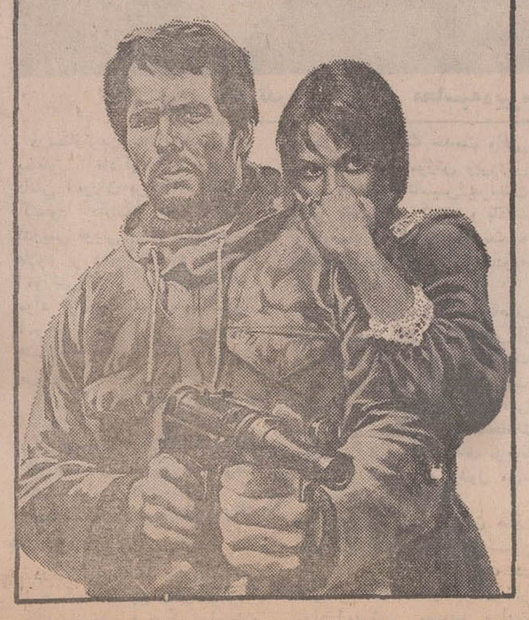

مجالس ترحیم

بانهایت تاسف درگذشت ناگهانی مرحوم مغفور کاظم حکیم هاشمی متولی موقوفات حکیم هاشمی راباطلاع آشنایان میرساند مجلس ختم فقید سعید از ساعت ٤الی ٦ بعد ازظهر روز سه‌شنبه نهم آذرماه در مسجد مجد برگزار میگردد امید است برای آمرزش روح آنمرحوم مومنین شرکت فرمایند.

الاحقر عبداله مسیح تهرانی

آ ـ ٦١٨٢٤

بانهایت تاسف و تاثر درگذشت ناگهانی مرحوم کاظم‌حکیم هاشمی بزرگ خاندان و متولی موقوفات حکیم هاشمی را باطلاع اقوام و آشنایان میرسانیم مجلس ختم مردانه و زنانه فقید سعید از ساعت ٤الی ٦بعد ازظهر روز سه‌شنبه نهم آذرماه جاری در مسجد مجد برگزار میگردد.

محمد رضا حکیم هاشمی ـ اقدس ـ فروزنده ـ فهیمه ـ فرشته حکیم هاشمی ـ خانواده‌های حکیم هاشمی ـ متقی ـ اسدالله‌زاده ـ بلوچ خسروی ـ مومنی ـ پور مصلح ـ فلاحتی ـ وداد ـ عباسقلی بیک ـ شفیعی ـ فهیم حاتمی ـ مجاهدپور ـ هاشمی‌نیا.

آ ـ ٦١٨٢٤

مصیبت وارده را بعموم بازماندگان آنمرحوم تسلیت میدهیم

باکمال‌تاثر درگذشت شادروان سرهنگ علی‌اکبر مهندسی که یکی از شخصیتهای متدین و باایمان بودند باطلاع برادران دینی میرساند مجلس‌ترحیم مردانه‌وزنانه انمرحوم روز سه‌شنبه مورخ‌نهم آذر ماه جاری ازساعت ۳ونیم تا ٥ونیم بعداز ظهر در مسجد امام‌زمان علیه‌السلام واقع‌در خیابان ایزنهاور جنب وزارت کار منعقد خواهد بود . شرکت دوستان و اشنایان در مجلس مذکورموجب‌تسلی خاطرخانواده های مرحوم واینجانب خواهد بود.

الاحقر سیدمحمد علی‌الموسوی‌الخوانساری

آ ـ ٢٥١٥٣

خانواده‌های مهندسی ـ فخیمی ـ امامی اهری ـ مهندسی مقدم ـ اتامازور ـ عسجدی ـ شریعتی ـ بابیوردی ـ راغمی‌اذر ـ بحری ـ عابدینی ـ رحمانی ـ فحیمی وحیی ـ مه‌پویان ـ حنود ـ عبدالوهاب ـ شمس‌ابادی ـ شیخ‌الاسلامی ـ صادقی ـ میرنصیری ـ سهرابی ـ افراسیابی ـ روشنی ـ مرادی ـ عجمیان ـ خرمی ـ مستشاری ـ قربان حسینی ـ فرزانه‌فر ـ عظیم‌زادهان ـ بیطرف ـ همایونی ـ توحیدی ـ یحیوی ـ حنفی ـ صمیمی ـ دهقانی ـ ظفرخدایاری ـ طباطبائی ـ رابی‌پور ـ موسوی ـ فرخ‌روزی .

باکمال تاسف و تاثر درگذشت سرهنگ علی‌اکبر مهندسی فرزند مرحوم سرتیپ محمودخان مهندس باشی تبریزی واد گرام آقایان سروان حسین ـ مهندس ناصر ـ فرهادمهندسی و بانو شیرین مهندسی (راغمی اذر) را باطلاع اقوام و اشنایان ودوستان میرساند مجلس ترحیم مردانه وزنانه ان مرحوم روز سه‌شنبه مورخ نهم اذر ماه جاری از ساعت ۳ونیم تا ٥ونیم بعداز ظهر در مسجد امام‌زمان علیه‌السلام واقع در خیابان ایزنهاور جنب وزارت کار منعقد خواهد بود . شرکت اقوام و دوستان در مجلس تذکر موجب شادی روان آنمرحوم و تسلی خاطر بازماندگان میباشد.

آ ـ ٢٥١٥٣

بعموم بازماندگان آنمرحوم مصیبت وارده را تسلیت میدهیم

بانهایت تاسف درگذشت بانو فاطمه میری راباطلاع دوستان وآشنایان میرساند . مجلس ختم مردانه آنمرحومه روز سه‌شنبه ۹ر۹ر٥٠ از ساعت ۳ تا٥ بعدازظهر در مسجد تکیه ملاقدیر واقع در خیابان بوذرجمهری نوبرگزار میشود .

برادران لواسانی

آ ـ ٢٥٠٨٣

بعموم بازماندگان آنمرحومه مصیبت وارده را تسلیت میدهیم

بدینوسیله درگذشت شادروان مرحوم شاه مراد والامقام را باطلاع میرسانیم . مجلس ترحیم مردانه و زنانه آن فقید سعید از ساعت ۳ تا ٥ بعداز ظهر روز چهار شنبه ۱۰ر۹ر٥٠ در مسجدالجواد منعقد خواهد بود.

ملک . منصور . پری . ناصر . فوزی . فریده . هایده . ناهید . فائزه . نی‌نی‌والامقام . شاه میرزا سودائی . علی‌مراد بکزاده. سرهنگ محمدحسین‌طواحن . خانواده های فرهادی. سرحردغلامرضا فرهادی . فریدون فرهادی . یوسف حافظیان. عروغمند .

١ـ٢ آ ـ٢٥٩٢٧

بعموم بازماندگان آنمرحوم مصیبت وارده را تسلیت میدهیم

بسمه تعالی شانه

بمناسبت فوت‌زبدةالاخیار (خال مکرم) مرحوم حاج میرزا اسمیعل عرابیان مجلس ختمی روز سه‌شنبه نهم اذر ماه جاری از ساعت ۳ تا ٤ و نیم بعداز ظهر در مسجد رضوان واقع در خیابان کاوه جنب میدان‌شریاپریا است . شرکت حضرات اعزه خاصه علماء اعلام دامت برکاتهم موجب شادی‌روح مطهر آن مرحوم و تشکر این داعی است.

محمدباقر الموسوی الخوانساری

آ ـ ٢٥٠١١

بانهایت تاسف درگذشت شادروان حسین قریشی قاضی بازنشسته وزارت دادگستری را باطلاع میرساند

مجلس ترحیم آن مرحوم سه شنبه نهم آذر ماه جاری از ساعت ٤ الی ٦ بعدازظهر در خانقاه صفی‌علیشاه برگذار خواهد شد.

وزارت دادگستری

آ ـ ٦١٦٠٨

با تاسف و تاثر درگذشت مرحوم حسین قریشی برادر گرامی آقای علی قریشی‌زاده رئیس اداره روابط عمومی این بانک را باطلاع میرساند مجلس ترحیم آن شادروان سه‌شنبه نهم آذر ماه جاری از ساعت ٤ الی ٦ بعداز ظهر در خانقاه صفی‌علیشاه منعقد خواهد بود.

بانک بازرگانی ایران

آ ـ ٦١٦٠٨

هوالباقی

بانهایت تاثر وتاسف درگذشت ناگهانی برادر عزیزمان شادروان سید حسین قریشی قاضی دادگستری را باطلاع عموم میرساند.

مجلس ختم مردانه و مجلس ختم زنانه آنمرحوم‌سه‌شنبه نهم آذر ماه جاری از ساعت ٤ الی ٦ بعداز ظهر در خانقاه صفی‌علیشاه منعقد خواهد بود.

سید رضا قریشی ـ سید علی قریشی زاده .

خانواده های : محمد قریشی ـ حاج سیدرضا شاکری ـ سید شاکری ـ احمد قریشی ـ عباس قریشی ـ محمدلقائی ـ علی لقائی ـ مصطفی شاکری ـ احمدی کاشانی ـ تهامی میرتهامی ـ جعفر لواسانی ـ نعوی ـ محمداحمدیان.

آ ـ ٦١٦٠٨

درگذشت آقای حسین قریشی قاضی دادگستری موجب تاسف است‌مصیبت وارده را بعموم بازماندگان بویژه به‌برادران انمرحوم تسلیت میگوئیم.

خاندانهای : پاشا اسلام . محمد فریب . شاه نظریان. سرهنگ دکتر عیاشوند . حسینعلی هیراد . حاج امین‌زاده . حاج اسلامی . حاج جهانگیری . نظرپاک . زندی. دکتر منوچهر دانش . عبداله کیوان‌مهد . علاءالدین طباطبائی و خاندانهای وابسته.

با کمال‌تاسف و تاثر درگذشت جانگداز بانو فاطمه مقیمی مادر سرهنگ دوم پاشا اسلام ، سیروس ، بهزاد و آذرپاشا اسلام را باطلاع دوستان و آشنایان و خویشان میرسانند.

مجلس ترحیم زنانه و مردانه آن شادروان روز سه‌شنبه نهم‌آذرماه جاری از ساعت ۳ تا ٥ بعدازظهر در مسجدالجواد واقع‌در خیابان روزولت میدان ۲٥ شهریور منعقد خواهد بود.

آ ـ ٢٥١٠٧

بعموم بازماندگان آنمرحومه مصیبت واردمرا تسلیت میدهیم

خانواده های : هاشمی نژاد ـ اصفهانی . ماهوتین . ملکشاهی . ملکونی . رضی . شوشتری . پوست شور سیرازی . فصیحیان . جوادی.

با نهایت تاسف و تالم فوت ناگهانی مرحوم سید مرتضی هاشمی کارمند بانکملی راباطلاع دوستان و آشنایان میرسانند.

مجلس ترحیم آن مرحوم روز چهار شنبه دهم اذر ماه از ساعت ۲ و نیم تا٤ ونیم بعداز ظهر در مسجد ارک و ختم زنانه در همانروز و همانساعت در منزل شخصی واقع در خیابان امیرآباد خیابان شیراز برگزار میگردد.

١ـ٢ آ ـ٢٥١٤٥

بعموم بازماندگان انمرحوم مصیبت وارده را تسلیت میدهیم

بانهایت تاسف درگذشت آقای حبیب رحمانی پدر همسر دوست و همکار عزیزم‌آقای‌محسن رحمانیان را باطلاع دوستان و آشنایان میرساند . مجلس ختم آنمرحوم ازساعت ٤ تا ٦ بعداز ظهر روز چهار شنبه ۱۰ر۹ر٥٠ در مسجد مجد منعقد میباشد.

ناصر اولیاء شیرازی

آ ـ ٢٥١١٣

بانهایت تاسف فوت همسر و پدر عزیزمان حبیب‌اله رحمانی (بزرگ خاندان رحمانی) را باطلاع اقوام و دوستان میرسانیم‌مراسم ختم مردانه و زنانه آن فقید سعید از ساعت ٤ الی٦ بعد ازظهر روز چهارشنبه ۱۰ر۹ر٥٠ در مسجد مجد برگزار خواهد بود.

امجد رحمانی (شریفرازی) مینو ـ مینا ـ ایرج ـ بیژن ـ تورج ـ اصغر ـ فریدون رحمانی ـ خانواده‌های رحمانی ـ شریفرازی ـ رحمانیان ـ مفضلی ـ پروین تهرانی ـ جوان ـ واحدی ـ اخوان ـ جعفری ـ زهادی ـ ثابتی ـ آرمد ـ ایمانیان ـ کاظم‌زاده ـ خدانیر حاج‌احمدی ـ صنعتکار ـ شاه‌علی ـ شادفر ـ کتابیان ـ بهاری ـ کمانگر ـ منصوری ـ موتمنی‌آذر ـ جلالی ـ سعودند ـ حاج سید نرافی علیرضائی ـ قرائی ـ شیبانی ـ اسلامی ـ پازوکی ـ فصل بهار ـ لباف ـ پورافضل ـ طاهری ـ توانا .

آ ـ ٦١٨٣٨

باندوه فراوان فوت شادروان حبیب‌اله رحمانی (بزرگ خاندان رحمانی) پدر خانم آقای رضا مفضلی نایب رئیس هیئت مدیره شرکت سهامی کارخانه‌های صنعتی آزمایش را باطلاع میرساند .

مجلس ختم آنمرحوم روز چهارشنبه ۱۰ر۹ر٥٠ از ساعت ٤ الی٦ بعدازظهر در مسجد مجد برگزار خواهد بود.

مدیر عامل شرکت سهامی کارخانه‌های صنعتی آزمایش

محسن آزمایش

آ ـ ٦١٨٣٨

فوت ناگهانی پدر گرامی همسران خود را باطلاع میرسانیم مجلس ختم در مسجد مجد از ساعت ٤ الی٦ بعد ازظهر روز چهارشنبه ۱۰ر۹ر٥٠ برگزار میشود.

محسن رحمانیان ـ رضا مفضلی

آ ـ ٦١٨٣٨

بانهایت تاسف فوت آقای حبیب‌اله رحمانی پدر خانم آقای محسن رحمانیان را باطلاع میرسانیم مجلس ختم آنمرحوم ساعت ٤الی٦ بعد ازظهر روز چهارشنبه ۱۰ر۹ر٥٠ در مسجد مجد برگزار خواهد شد .

از طرف بازرگانان سرای عالی و سرای عالی‌نو :

حاج حسین کاشانی مجد ـ رضا کاشانی مجد ـ حاج‌ابوالقاسم جان‌نثار ـ حاج جوادوری ـ حاج عزیز علاءالدینی ـ حاج ناظم تهرانی ـ حاج علی کریمی ـ محمد مغفوریان ـ حاج رسول‌ماهوتچی ـ مازندرانی ـ فیروزآبادی ـ شیرازی ـ سید حسن عرب ـ نفیان ـ عرب شاهی میلانی ـ لباف ـ وسایر بازرگانان .

آ ـ ٦١٨٣٨

بعموم افراد خانواده‌های عزادار بویژه فرزندان و بازماندگان آنمرحوم مصیبت وارده را تسلیت میدهیم.

با کمال تاسف درگذشت بانو رباب غفرانی مادر گرامی آقای‌علی‌اصغر غفرانی‌دادستان دادگاه‌تجدید نظر اداری‌وزارت دارائی‌را باطلاع میرساندمجلس ترحیم آنمرحومه روز سه‌شنبه ۹ اذر ماه جاری از ساعت ۲ تا ٤ بعداز ظهر درمسجد مجد برپا خواهد بود.

وزارت دارائی

آ ـ ٢٤٩٧٩

بانهایت تاسف والده ماجده دوست بسیار عزیز و ارجمندمان آقای علی‌اصغر غفرانی برحمت ایزدی پیوست . ضمن عرض تسلیت بایشان و سایر بازماندگان. باطلاع دوستان می‌رسانیم که مجلس ختم مرحومه مغفوره در روز سه‌شنبه نهم اذرماه جاری ازساعت ۲ الی ٤ بعداز ظهر در مسجد مجد منعقداست.

فرج‌الله آرام ، دکتر مسعود اعظمی زنگنه ، حسن بغائی ، دکتر عیمحمد بنکدار پور ، دکتر دلاوری ، محمود طوعی ، دکترسیدمحمدعلی عسکری ، حسین‌غیاثی، دکتر جعفر ناصری.

آ ـ ٢٤٩٧٩

باکمال تاسف فوت مرحومه رباب غفرانی مادر آقایان مهندس احمد غفرانی و علی اصغر غفرانی و دکتر محمود غفرانی راباطلاع میرساند. مجلس ترحیم مردانه وزنانه روز سه شنبه نهم آذرماه جاری ساعت ۲الی٤ بعد از ظهر در مسجد مجد منعقد است.

خانواده های: غفرانی، ناظمی، مستعانی، وزیاری، صبوری ، نجاتی، امراللهی، فصیحی، فخری، ناجی، صادقی‌پور، ایرانی ، بحری، مدرس زاده ، برازنده، بشارت

١ـ٢ آ ـ٢٤٧٥٥

بعموم بازماندگان آنمرحومه مصیبت واردمرا تسلیت میدهیم

باکمال تاسف درگذشت شادروان عباس علی مخترع‌زاده را در یزد به اطلاع کلیه دوستان و اشنایان میرساند مجلس ترحیم ان مرحوم در مسجد سیدعزیزالله ـ بازار از ساعت ۹ الی ۱۱ صبح فردا ۹ر۹ر٥٠ منعقد خواهد بود.

خانواده های‌مخترع‌زاده ـ داوری ـ متی ـ مخترع ـ بصیری

آ ـ ٦١٩٤٨

خانواده های : حاج سیدعلی علوی . طاهری و طاهریان حشکباری. شیر خورشیدی . نیکونژاد . سیدآقا حاج‌میرامانی قائم‌مقامی . تیکرانی . خادمی . شیروانی . جمالی‌فر . کیانی جواهرچی . بهرامی . وثیق‌پور. واعظیان. خوارزمی. وثوقیان صدیق‌ها . دوامی . جلیلی . سلیمانی . محبوب‌زاده.

درگذشت جانگداز مرحوم محمود طاهری را باطلاع‌کلیه بستگان و آشنایان محترم میرسانند . مجلس ترحیم مردانه روز سه‌شنبه ۹ر۹ر٥٠ از ساعت ۳ تا ٥ بعدازظهر در مسجد ایت‌الله زنجانی واقع در خیابان مخصوص کوچه ارام و ختم زنانه بعداز ظهر همانروز در منزل شخصی آنمرحوم واقع در خیابان غفاری کوچه فرمند پلاک ۱ر۷٤ منعقد میباشد.

آ ـ ٢٥١٧٣

بعموم بازماندگان آنمرحوم مصیبت وارده را تسلیت میدهیم

یادبود

بمناسبت همنمین روز درگذشت شادروان سرهنگ ایرج رادپی مجلس یادبودی از ساعت دو ونیم الی چهار ونیم بعداز ظهر روز چهارشنبه دهم آذر ماه در سالن سوگواری شماره ۲ بهشت‌زهرا برپا خواهد بود.

از طرف خانواده های عزادار ـ علیرضا رادپی

١ـ٢ آ ـ٢٥١٢٥

باعرض‌تشکر فراوان ازکلیه اقوام و آشنایان بمناسبت ابراز مرحمتی که دراین چند روزه فرموده‌اند . بدینوسیله باطلاع میرساند که‌مراسم‌شب هفت‌درگذشت شادروان‌عبدالله‌کوهستانی پدر گرامیمان روز سه‌شنبه نهم آذر ماه از ساعت ۳ تا ٥ بعداز ظهردرآرامگاه خانوادگی درمسجد ماشاءالله واقع دراین‌بابویه برگزار میگردد.

پارمیس و بهمن کوهستانی

١ـ٢ آ ـ٢٥٠٥١

بدین وسیله باطلاع‌بستگان و دوستان میرساند بمناسبت هفتمین روز درگذشت مرحومه بانو زیبنده حمیدی جهرمی مجلس تذکری از ساعت ۲ الی ٥ بعداز ظهر روز سه شنبه ۹ اذر ماه در بهشت‌زهرا برگزار خواهد شد.

خانواده حمیدی ـ عباسیان ـ قزلی ـ قادری ـ امیرعضدی و سایر فامیل وابسته

آ ـ ٦١٩٣٢

باستحضار دوستان و بستگان میرساند : بمناسبت‌چهلمین روز درگذشت شادروان سرگرد امیر مزین‌فر روز سه شنبه (فردا) از ساعت ۲ ونیز تا ٤ ونیم مراسمی در امامزاده‌عبداله مقبره نظام‌السلطنه مافی برگزار است.

خانواده های مزین‌فر ـ کاوه

آ ـ ٦١٩٣٦

تسلیت

جناب آقای رضا مفضلی

فقدان نابهنگام جناب آقای رحمانی پدر زن بزرگوار شما را تسلیت گفته خود را در اندوه خاندان محترم رحمانی و مفضلی شریک میدانیم.

از طرف کارکنان شرکت گامتکس ـ احمد مرزبان

آ ـ ٦١٨٣٤

جناب آقای رضا مفضلی

مدیریت محترم امور اداری کارخانه های صنعتی آزمایش

ازطرف خود ـ همکاران وهنرجویان اموزشگاه حرفه‌ای آزمایش مصیبت وارده ر ابه جنابعالی و بانو تسلیت میگوید.

محمدحسین مجاهد ـ رئیس آموزشگاه حرفه‌ای آزمایش

جناب آقای مفضلی

مصیبت واردمرابه خانواده های رحمانی و مفضلی بویژه شخص جنابعالی صمیمانه تسلیت میگوئیم.

قسمت مالی ـ شرکت سهامی کارخانه های صنعتی آزمایش

آ ـ ٦١٨٣٦

فوت نابهنگام آقای رحمانی پدر زن جناب آقای رضا مفضلی دوست و همکار گرامی خود را به همه افراد خانواده رحمانی و مفضلی بویژه آقای مفضلی تسلیت میگویند.

از طرف کارکنان شرکت هادکو ـ قاسم دقیق‌فکر

آ ـ ٦١٩٥٠

فوت نابهنگام‌شادروان اقای رحمانی را بعموم بازماندگان آن‌مرحوم بویژه آقای رضا مفضلی مدیریت محترم امور اداری درخانه های صنعتی ازمایش صمیمانه تسلیت میگوئیم.

مدیران ـ کارکنان ـ کارگران ـ شرکت سهامی کارخانه‌های صنعتی ازمایش

آ ـ ٦١٩٥٢

آقای علی قریشی‌زاده رئیس‌روابط عمومی‌بانک بازرگانی‌ایران

بانهایت تاسف درگذشت برادر ارجمندتان را تسلیت عرض نموده بقای عمر جنابعالی و خانواده محترم رااز درگاه ایزد منان مسئلت داریم.

سازمان تبلیغات و روابط عمومی‌وگا

آ ـ ٦١٦٠٦

آقای علی قریشی‌زاده

بانهایت تاسف درگذشت اخوی گرامتان را تسلیت عرض می‌کنیم.

کارکنان اداره روابط عمومی و حسابهای پس‌انداز بانک بازرگانی ایران

آ ـ ٦١٦١٠

جناب آقای مهندس بوترابی

با نهایت تاثر و تاسف مصیبت وارده را تسلیت عرض مینمائیم.

محمدعلی شارمهد ـ سیروس محسنین.

آ ـ ١٥٠٥٩

بدین وسیله وقوع مصیبت جانگدازی که خانواده های دوستان عزیز ما سینا ـ تاتان و بروخیم را داغدار نموده تسلیت گفته و با قلبی مملو ازتاثر و غم خودم ودوستان و منسوبین مقیم خارج از کشور را در این غم بزرگ شریک و سهیم میدانیم.

فرج‌الله اهرائیم

آ ـ ٢٥٠٦٧

درگذشت شادروان سعید سینا را به خانواده های سینا ادیبی و ظهیر تسلیت گفته بقاء عمر جملگی را آرزو نموده در غم آنها شریکیم.

شکرالله سموحاو بانو

آ ـ ٢٥٠٦٩

باتاثری عمیق‌درگذشت شادروان سعید سینا را بخانواده سینا و همسر آن مرحوم تسلیت گفته خود را در غمشان شریک میدانیم.

هوشنگ مامیری وبانو

آ ـ ٢٥٠٧١

باکمال تاثر و تاسف درگذشت شادروان سعید سینارا بعموم بازماندگان ان مرحوم تسلیت میگوئیم.

قدرت‌الله بازرگانی . علی و محمد عرب اسدی . مظفر روحی . حسن مرادی . منوچهر عطارچی . یهوداف

آ ـ ٢٥٠٧٣

جناب آقای مهندس القابی

مصیبت وارده را از صمیم قلب بشما تسلیت میگوئیم.

دانشجویان برق اریامهر

آ ـ ٢٥٠٧٧

از طرف کلیه همکاران دفتر مرکزی بودجه بدینوسیله با نهایت تاسف درگذشت شادروان سیدیوسف شکرائی را به کلیه بازماندگان آن مرحوم خصوصا خانم لادن شکرائی همکار گرامی تسلیت عرض مینمایم.

علی هزاره معاون نخست‌وزیر و رئیس دفتر مرکزی بودجه

آ ـ ٦١٦٩٨

جنابان آقایان محمدرضا جعفر پورمقدم ـ حسین مقدم

با نهایت تاثر فوت مادر گرامیتان را تسلیت عرض‌نموده برای خانواده محترمتان بقاء و سلامت و برای بازماندگان فقید سعید صبر و شکیبائی از خداوند متعال خواستاراست.

ازطرف کارکنان تعمیرگاه مرکزی فیات

آ ـ ٦١٩١٨

با کمال تاثر و تاسف مصیبت وارده درگذشت شادروان سرهنگ حسنعلی پورتیمور (خان خانان) را به فامیل محترم پورتیمور و بستگان تسلیت عرض مینماید.

هفت تپه ـ نادیا ـ امیرعضدی

آ ـ ٦٠٨٨٦

رشیدی عزیز

دوستانت را هم در غم فوت مادرت شریک بدان

دانشجویان سال سوم علوم تربیتی مدرسه عالی پارس

آ ـ ٢٥١٢١

باکمال تاسف درگذشت شادروان سرهنگ ایرج رادپی را ببازماندگان آن فقید سعید خصوصا آقای عبدالرضا رادپی تسلیت میگویند.

مهندسین مشاور سه‌سو

آ ـ ٢٥١١٩

خانواده محترم ناتان و عبدالله عزیز ما را در غم بزرگتان شریک بدانید.

دانشجویان مدرسه عالی ایران زمین

آ ـ ٦١٦١٢

جناب آقای علی‌اصغر غفرانی

درگذشت اندوهبار شادروان مادر ارجمندتان را صمیمانه تسلیت میگویم و خودرا در غم آن جنابو سایر بازماندگان محترم سهیم میدانم.

اکبر خالقی راد

آ ـ ٢٥٠٩٩

دوست و همکار گرامی سرکار خانم مهین مدرک

باکمال تاسف درگذشت پدر گرامیتان را از طرف کادر پرستاری سازمان بیمه های اجتماعی تسلیت گفته خود را در غم شما شریک میدانم.

درخشنده ریاحی

آ ـ ٢٩٠٥٣

قاین ـ حاج افاسوزنی

دائی عزیز مصیبت وارده را تسلیت میگویم

دکتر خجسته صفا

آ ـ ٢٥٠٨١

جناب آقای عبدالله حوری وکیل محترم دادگستری

از خبر درگذشت برادر بزرگوارتان نهایت تاثرحاصل ازطرف خود و عموم کارمندان بیمارستان موقوفه مفرح تسلیت عرض بقاء و سلامت جنابعالی و بستگان محترم را مسئلت مینماید.

محسن مفرح

آ ـ ٢٥٠٨٥

جامعه دندانپزشکی ایران

فوت مادر همکار گرامی آقای دکتر رسولی را صمیمانه تسلیت میگوید.

آ ـ ٦١٨٤٠

جناب آقای دکتر بدل بیت

پزشکان ـ پرستاران و کارمندان بیمارستان مدائن با کمال تاسف مصیبت وارده را به جنابعالی تسلیت میگویند.

آ ـ ٦١٩٠٦

تیمسارسرتیپ امیراصلانی

با ابراز تاسف درگذشت مادر عزیزتان را از طرف خود و همکاران اداری به آن تیمسار و سرکار سرهنگ محمدحسن امیراصلانی تسلیت‌عرض‌نمدوه‌بقاء عمروشکیبائی مصیبت‌دیدگان را از خداوند باریتعالی مسئلت دارم.

سرلشگر جعفری

آ ـ ٢٥١٠٣

تیمسار سرتیپ امیر اصلانی

بانهایت تاسف و تاثر درگذشت مادر گرامی جنابعالی را ازطرف خود و سایر همکاران اداری تسلیت عرض نموده و بقای عمر شما و خانواده محترم را مسئلت دارم.

سرهنگ کاشانیان

آ ـ ٢٥١٠١

جناب آقای مهندس علی‌رضا رادپی

مصیبت وارده را به جنابعالی و فامیل محترم تسلیت عرض نموده بقای عمر وصبر جمیل آن دوست ارجمند را از ایزد متعال خواستاریم.

شرکت سهامی ساختمانی پل و شوسه ـ مهندس حریرچیان

آ ـ ٢٥١٠٥

سرکارسروان غلامرضا نوذری

مصیبت وارده را به آندوست عزیز وخانواده محترم تسلیت میگویم.

بافق ـ مهندس فاضلی و بانو

آ ـ ٦٠٨٩٤

جناب‌آقای صارمی ریاست محترم شکاربانی فرمانداریکل‌زنجان

مصیبت وارده رابه جنابعالی و سایر بازماندگان بویژه جناب آقای آیت‌الله صولتی تسلیت عرض مینمائیم.

قرنی ـ بهادری ـ میرزابیگی ـ نعلچی ـ بیات ـ خطیبی ـ ملکی ـ خوئینی ـ ذوالفقاری ـ مصطفوی ـ ناصری ـ رحمانی

آ ـ ٦٠٨٩٦

بانهایت تاسف مصیبت وارده را بهمکار ارجمند جناب آقای دکتر معین تسلیت عرض مینمائیم.

همدان ـ دکتر جاهد ـ دکتر فخر شفائی ـ دکتر شکوفی دکتر رشیدی ـ دکتر اطاعتی ـ دکتر صدری ـ دکتر مستوفی دکتر احمدزاده ـ دکتر رضوی.

آ ـ ٦٠٨٩٨

بانهایت تاسف فوت والده گرامی آقای سیف‌اله عضدی رئیس دبیرستان خرد را بایشان و خانواده محترم عضدی تسلیت‌گفته‌سلامت آن خاندان محترم‌رااز درگاه خداوند متعال خواستاریم.

دبیرستان البرز

آ ـ ٢٥١٤٩

شهلای عزیز

اگر تسلیت دوستان تسکینی است بر مرگ پدر ، پذیرا باش صمیمانه‌ترین همدردیمان را.

دوستان تو : دانش‌اموزان ٦ طبیعی دبیرستان ایران

آ ـ ٢٥١٤٧

جناب آقای محمدعلی ادیبی

مصیبت وارده را به آن دوست عزیز وخانواده محترم تسلیت می‌دهم

حمد غفاری

آ ـ ٦١٩٧٤

استاد گرام جناب آقای دماوندی

مصیبت وارده را به آن جناب و خانواده محترمتان تسلیت عرض میکنم.

خلیل (رضا) بینا

آ ـ ٢٥١٤١

تیمسار سرتیپ امیراصلانی . سرکار سرهنگ امیراصلانی

ازسوی خودوافسران، همردیفان، درجه‌داران وپاسبانان اجرائیات شهرداری پایتخت مصیبت وارده را تسلیت میگویم

سرهنگ محمد ایمانی

آ ـ ٢٥١٥٩

جناب آقای عبدالرضا رادتی

با کمال تاسف درگذشت پدر بزرگوارتان را تسلیت عرض مینمائیم.

فرزانه و هوشنگ درگاهی

آ ـ ٦١٧٠٢

از سوی خود و همکاران فوت مادر گرامی تیمسار سرتیپ امیر اصلانی و سرکار سرهنگ امیراصلانی را تسلیت عرض نموده‌بقاء عمر ایشان و بازماندگان را از خداوند متعال مسئلت مینماید.

سرهنگ سیدمحمد سجادی

آ ـ ٢٥١٣٧

سپاسگزاری

بدینوسیله از کلیه سروران عزیز و شخصیت‌های محترم که در مراسم تشییع و ترحیم و شب هفت مرحوم منوچهر آزماشرکت شرکت فرموده ویا وسیله نامه و تلگراف ودرج آگهی در روزنامه موجب تسکین آلام ما شده‌اند سپاسگزاری نموده و از تاخیر شرفیابی پوزش می‌طلبیم.

خانواده‌های آزما . مصداقی

آ ـ ٢٥٠٧٩

ازسروران گرامی و دوستان عزیزی که در مجلس ترحیم پدر بزرگوارم شرکت نموده و یا بوسیله جرائد و تلگرافات و ارسال نامه‌ها اظهار همدردی فرموده‌بودند بدین‌وسیله مراتب سپاسگزاری خود را اعلام داشته و اگر تاخیری در شرفیابی رخ دهد بعلت تالمات روحی بوده پوزش میطلبم.

فرامرز لیستر

آ ـ ٦١٦٤٠

تشکر و سپاس

بدینوسیله از کلیه علمای اعلام و سروران عظام ودوستان گرام که در مراسم تشییع وترحیم وروز هفت درگذشت مرحوم سید اسدالله مصطفوی شرکت نموده‌اند و یا کتبا و یا تلگرافا ویا بوسیله جراید به بازماندگان فقید سعید اظهار همدردی‌و تسلیت نموده‌اند سپاسگزاری مینمائیم چنانچه بعلت تالم خاطر نتوانستیم مراتب امتنان و سپاس خود را حضورا تقدیم نمائیم پوزش میطلبیم.

از خداوند متعال طول عمر و سلامت همگان را مسئلت داریم .

خانواده های مصطفوی ـ نجابت ـ مرتضوی ـ رحیمی

آ ـ ٦١٧٠٠

جناب آقای سیدعلی قریشی‌زاده

با نهایت تاسف فوت نابهنگام برادر گرامیتان را به جنابعالی و خانواده قریشی‌زاده تسلیت میگوئیم.

شرکت فستیوال

آ ـ ٦١٩٢٨

دوست عزیز جناب آقای مهندس محمدرضا رادپی

همدوره های دانشکده فنی فقدان اسف‌انگیزپدر بزرگوارتان را تسلیت میگویند و دراندوه شما شریکند.

از طرف کلیه دوستان ـ مهندس قائم مقامی

آ ـ ٢٥١٣٣

جناب آقای مهندس علیرضا رادپی

درگذشت ابوی گرامتان را صمیمانه تسلیت عرض نموده سلامتی و بقاء آن خاندان را از خداوند مسئلت مینماید.

گروه مهندسین مشاورپیما

آ ـ ٢٥١٣٥

باکمال تاسف و تالم درگذشت نابهنگام و دوست ارجمندمان امان‌الله خلیلیان‌رئیس‌اداره برق رامسر را بخانواده ان‌مرحوم مخصوصابه همسر و برادران وخواهران داغدیده‌اش صمیمانه تسلیت عرض مینمائیم.

شهسوار ـ لطفعلی دیلمی ـ حسینقلی ثابت ـ سیدحسن محمدی

آ ـ ٦٠٨٨٨

جناب آقای مهندس بوترابی

بانهایت تاسف درگذشت مادر گرامی جنابعالی را تسلیت عرض‌نموده و بقاء سلامتی آنجناب و خانواده محترم را آرزو مینمائیم.

شرکت هیدرولیک

جناب آقای مهندس علیرضا رادپی

با نهایت تاسف درگذشت مادر گرامی جنابعالی راتسلیت عرض نموده و بقاء سلامتی آنجناب و خانواده محترم را آرزو مینمایم.

شرکت هیدرولیک

جناب آقای دکتر محمود غفرانی

کلیه کارکنان‌لابراتواردارو‌سازی بانهایت تاسف درگذشت مادر گرامی آنجناب را صمیمانه تسلیت عرض مینمایند.

دکتر بهاریان . خداداد . منیرالدین . ظهیری . میرسعیدی. کریمی . دلاوری . نفی‌زاده . دمور ، احمدیان . اویسی . دروسی . فرخ‌بخش . معزی ، سمیعی . سهرابی . محمدعلی ظهیری .اشرف منیرالدین . مکی

آ ـ ٢٥١٧١

همکار محترم جناب آقای دکتر مسعر معین

درگذشت شادروان جوان ناکام منوچهر معین برادر عزیزتان را به جنابعالی و خانواده محترم معین تسلیت عرض مینمائیم.

همدان ـ دکتر نجف شعار ـ دکتر شادمانی ـ دکترعراقچی ـ دکتر ابونرابی ـ دکتر کاظمی ـ دکتر زیرک ـ دکتر سامن ـ دکتر رضوانی ـ دکتر بصیری ـ دکتر وزیری ـ دکتر دادسرشت دکتر فروغی ـ دکتر خسروی ـ دکتر پارسا ـ دکتر امامی ـ دکترطباطبائی ـ دکتر پاکباز ـ دکتر هوشنگی ـ دکتر مهدیان ـ دکتراصفهانی ـ دکتر مهدی ترابی ـ دکتر س خشنود ـ صادق ارزنده .

آ ـ ٦٠٨٩٠

دنباله حوادث

درتصادف راه کرمان ـ رفسنجان ۲۰ نفر مجروح شدند

کرمان : بیست سرنشین اتوبوس ، در تصادف مجروح شدند .

حادثه صبح امروز ، بعلت برخورد یک اتوبوس با یک کامیون‌درراه کرمان ـ رفسنجان رخ داد .

میرزاعلی بیکی ، غلامحسین علیزاده ، فاطمه سعیدزاده ، سکینه سنگی ، ولی‌الله اسمعیلی سکینه کریمی ، طوبی جعفری و منورجعفری‌چندتن ازمجروحین حادثه هستند که دربیمارستان «محمد رضا شاه پهلوی» کرمان بستری شده‌اند.

این عده با ۱۲ نفر دیگر که هنوز هویت آنان معلوم نشده است ، با اتوبوس از کرمان به رفسنجان میرفتند .

راننده و مسافر تاکسی کشته شدند

ساری: در تصادف تاکسی شماره ۲۲٤۲۸ بایک کامیون کمپرسی، راننده تاکسی و یک سرنشین آن کشته شدند.

حادثه صبح امروز درجاده فرح‌آباد ـ ساری روی داد.

قربانیان حادثه محمدزحمتکش (راننده) و «زراعی» بودند.

سرنشین دیگر تاکسی که در این حادثه مجروح شده ، در بیمارستان «پهلوی» ساری بستری است و قادر به تکلم نمی‌باشد .

حریق بزرگ در بازار «نرگسیه» ساری

ساری : در آتش سوزی بزرگ بازار «نرگسیه» ساری ، هفت‌مغازه بزازی و خواربار فروشی بکلی سوخت.

آتش سوزی ساعت ۲ بامداد امروز بوقوع پیوست.

برای خاموش کردن آتش ، از مامورین

شماره ۱۳۶۵۹ ـ سال چهل‌وششم

اطلاعات

دوشنبه ـ هشتم آذر ماه ۱۳۵۰
دهم شوال ۱۳۹۱ ـ بیست ونهم نوامبر ۱۹۷۱

یك نطق ۷ ساعته برای مخالفت با لایحه متمم بودجه پیش بینی شده

اقلیت و اکثریت در مجلس سخت در گیر میشوند

هفته آینده محافل سیاسی و حزبی تهران ، شاهد درگیری سخت حزب اقلیت و اکثریت در مجلس شورای ملی خواهند بود. در حقیقت مبارزات دوحزب از خارج به تریبون مجلس کشانده میشود .

دو حزب ایران نوین و مردم از هم‌اکنون‌خودرابرای مبارزات «لفظی» که هنگام طرح لایحه متمم بودجه در مجلس شورای ملی پیش خواهد آمد ، آماده کرده‌اند .

اکثریت پاسخ میدهد

دیشب مصطفی الموتی لیدر فراکسیون پارلمانی ایران‌نوین به خبرنگار اطلاعات اظهارداشت: نمایندگان فراکسیون پارلمانی ایران نوین ، بوظائف پارلمانی و حزبی خود ، بخوبی آشنائی دارند و همانگونه که در چند دوره اخیر ، از لایحه بودجه و متمم بودجه دفاع کرده‌اند ، اینبار هم وظیفه خود را در دفاع از برنامه های دولت‌انجام‌خواهند داد .

لیدر فراکسیون اکثریت در پاسخ این سئوال که‌اقلیت‌تصمیم دارند شدیدا بالایحه متمم‌بودجه در جلسه علنی مجلس‌مخالفت کنند گفت : اگر اقلیت با لایحه‌ای مخالفت‌نکند ، اکثریت پاسخی ندارد که به‌اقلیت‌بدهد..

کو گوش شنوا ...!

فضل‌الله صدر ، رهبر حزب تازه تاسیس ایرانیان که تنها نماینده حزب مزبور در مجلس شورایملی می باشد دیشب به خبرنگار اطلاعات گفت : اگر فرصتی دست دهد ، هنگام‌طرح لایحه متمم بودجه در مجلس ، بعنوان مخالف صحبت خواهم کرد تا یکبار دیگر نقاط ضعف دستگاههای دولتی را از پشت تریبون رسمی پارلمان بازگو نمایم ولی کو گوش شنوا ...!

جنب و جوش اقلیت

* شبها در ستاد مرکزی‌حزب مردم جنب و جوش زیادی‌بچشم میخورد ، مقامات حزب ، علت جنب و جوش داخل حزب را ، نزدیك بودن طرح لایحه متمم بودجه در جلسه علنی مجلس شورای ملی قلمداد میکنند .

یکی از مقامات موثر حزب مردم دیشب اعلام کرد:چندشب متوالی است که نمایندگان عضو فراکسیون پارلمانی حزب، با مسئولین ارگانهای حزبی به مشورت می نشینند تا در باره رئوس مطالبی که باید درجلسه علنی مجلس بعنوان مخالف با برنامه های دولت مطرح شود ، تبادل نظر بعمل آید .

همین مقام اظهار داشت : پیش بینی شده است تا یکی از نمایندگان فراکسیون پارلمانی حزب مردم حدود هفت ساعت بعنوان مخالف در جلسه علنی مجلس صحبت کند ، در راهرو های ستاد مرکزی حزب مردم از رحیم زهتاب‌فرد بعنوان‌ناطق هفت ساعته مخالف متمم‌بودجه نام برده میشود .

آموزشگاه حرفه‌ای فرح پهلوی به هنرستان صنعتی تبدیل میشود

سرکار علیه بانو فریده دیبا یك‌دختر دانشجوی پلیس را که درمراسم ورزشی نهم‌آبان هنگام برش باموتوردچار سانحه شده‌ومجروح گردیده بود مورد تشویق قرار می‌دهند .

آموزشگاه حرفه‌ای فرح پهلوی بزودی به هنرستان صنعتی تبدیل خواهد شد و برای هنرجویان آن دوره عالی تشکیل میگردد .

عصر دیروزدرحضور سرکار علیه بانو فریده‌دیبا رئیس شورایعالی سازمان داوطلبان جمعیت شیرو خورشید سرخ‌طی مراسمی از افسران شهربانی کل کشور که هنرجویان آموزشگاه حرفه‌ای فرح پهلوی وابسته به جمعیت شیر و خورشید سرخ استان تهران‌را برای‌شرکت‌درجشنهای‌فرخنده شاهنشاهی ایران و همچنین مراسم‌خجسته‌زادروزوالاحضرت همایون ولایتعهد یاری نموده بودند ، قدردانی بعمل آمد .

دوره عالی

در این‌مراسم سناتور بلوری مدیر عامل‌شیرو خورشیدسرخ استان تهران ضمن خیرمقدم گفت آموزشگاه حرفه‌ای فرح پهلوی یکی از صد ها موسسه وابسته به شیرو خورشید سرخ است که تحت هدایت والاحضرت گرامی شاهدخت شمس پهلوی ریاست عالیه شیرو خورشید سرخ فعالیت دارد ـ این آموزشگاهی است که بزودی باکمك‌جمعیت‌و همکاری‌وزارت آموزش و پرورش به هنرستان صنعتی تبدیل و هنرجویان خواهند توانست با آخرین وسایل و متد فنی که مطابق با پیشرفت صنعتی کشور است آشنا شده و دوره عالی‌هنرستان را طی نمایند .

سناتور بلوری در خاتمه از حضور سرکار علیه بانوفریده دیبا درخواست کرد جوایزی‌را که توسط سازمان تربیت‌بدنی و شیرو خورشید سرخ استان تهران بمنظور تشویق‌هنرجویان آموزشگاه حرفه‌ای تهیه شده است به نمایندگان آنان‌اهداء کنند .

ساختمان دوشهر کارگری درشرق و غرب تهران

* قرارداد ساختمان ۱۷هزار و۵۰۰ دستگاه آپارتمان و خانه ارزان قیمت تا پایان ماه امضاء میشود

احمد ـ مرادی

طرح خانه سازی بانك رفاه‌ـ کارگران که باید با تجهیزیك میلیارد تومان سرمایه در مدت ٦ سال پیاده شود آماده‌تصویب شد .

این طرح‌عظیم‌خانه سازی از سال‌آینده بمدت ٦ سال یعنی از ابتدای سال ۵۱ تا پایان برنامه عمرانی پنجم بایك‌میلیارد تومان سرمایه در سراسر کشور و بویژه مناطق کارگری‌تهران وقطب های صنعتی کشور بمرحله اجرا در خواهد آمد .

دو شهر کارگری

پروژه احداث ۱۷ هزار و ۵۰۰ دستگاه واحد مسکونی ،بشکل آپارتمان وخانه ارزان‌قیمت که در شرق و غرب تهران عملیات ساختمان آن‌بزودی آغازمیشود، از جمله پروژه های طرح بزرك خانه سازی بانك رفاه کارگران میباشد .

طرح و نقشه و همچنین زمین برای این طرح بوسیله بانك رفاه تهیه شده و اعتبارات لازم آن نیز فراهم گردیده است . انتظار میرود تا پایان این ماه قرارداد مربوط به احداث این واحد های مسکونی که بصورت پیش ساخته خواهد بود ،با کارخانه سازنده قطعات پیش ساخته ،امضاء شود .باامضاء این قرارداد دو شهر بزرك کارگری به ظرفیت نوزده هزار نفر در شرق و غرب تهران ظرف پنجسال آینده ایجاد خواهدشد که در این دو شهر ۱۷ هزار و ۵۰۰ واحد مسکونی جدید برای کارگرانی که حوزه محل کار آنها در این دو منطقه قراردارد ساخته میشود .

ایران در مناقصه‌لوله‌کشی عربستان‌وابوظبی شرکت میکند

امروز اعلام شد ایران در مناقصه بین‌المللی لوله‌کشی آب۵ شهر مهم‌عربستان سعودی و شیخ نشین ابوظبی شرکت کرده است .

بهمین منظور در این هفته هیاتی رهسپار عربستان شد تا در انجام مناقصه بین‌المللی لوله کشی آب آشامیدنی شهر های عربستان سعودی شرکت نماید و طرح نهائی لوله کشی آب شهر های ریاض ، جده‌و سه شهر مهم دیگر را تسلیم مقامات دولت عربستان سعودی نمایند .

این هیات در مدت اقامت‌خود در عربستان پیرامون پروژه‌های تسلیمی توضیحاتی به مقامات مسئول این کشور خواهند داد .

همچنین شرکت «سابیر» وابسته بوزارت آب و برق که دراین مناقصه های بین‌المللی شرکت میکند در مناقصه بین‌المللی شبکه لوله‌کشی آب و تاسیسات شهری شیخ نشین ابوظبی نیز شرکت جسته‌وطرح های لازم تهیه و همراه‌بابرآورد هزینه اجرائی‌به ابوظبی‌فرستاده است .

گزارش خبرنگار اطلاعات در این زمینه حاکی است شرکت «سابیر» بلافاصله پس از اعلام مناقصه بین‌المللی ۵شهرریاض، جده و سه شهر پر جمعیت و مهم دیگر عربستان سعودی در این مناقصه شرکت کرد .

طرح کلی لوله کشی آب ۵ شهر عربستان سعودی چندی پیش تکمیل و تسلیم مقامات این کشور شد.

هزینه طرح لوله کشی آب ریاض ، جده و سه شهر دیگر عربستان حدود ٤ میلیارد ریالو اجرای طرح در سال آتی پیش بینی شده است .

همچنین شرکت مذکور در مناقصه بین‌المللی لوله کشی آب‌شهر مقدس مکه نیزشرکت کرده باوجودیکه طرح و هزینه پیشنهادی مورد تایید مقامات مسئول‌عربستان‌قرار گرفت‌معهذا وزارت آب و برق از نتیجه آن بی اطلاع است .

برا اساس رای‌شورای سازمان امور اداری‌و استخدامی کشور

دوماه‌ترك‌خدمت، کارمند رامستعفی نمیکند

★ کارمند بهر نحو و بهر طریق که اعلام غیبت کرده باشد ، باید مورد توجه وزارتخانه قرار گیرد

چنانکه غیبت کارمند دولت‌بیش از دو ماه بطول انجامدووزارتخانه به نحوی مطلع‌شده باشد ، کارمند مزبور را نمیتوان مشمول مقررات کارمند مستعفی شناخت .

این مطلب مورد توجه شورای سازمان امور اداری قرار گرفت وطبق رای صادره اگر مستخدم رسمی محل خدمت خود را ترك کرد ولی وزارتخانه یا اداره‌متبوع را بنحوی مطلع ساخت وعذری برای ترك خدمت ذکر نمود ولو اینکه عذر بنظر وزارتخانه موجه نباشد ، وضع مستخدم‌مشمول‌ماده قانونی کارمندان مستعفی شناخته نمی‌شود .

شورای سازمان امور اداری و استخدامی کشور با دریافت شکوائیه‌ای‌ازیکی‌ازمستخدمین‌رسمی دولت که بعلت گرفتاری وکسالت تقاضای یکسال مرخصی بدون حقوق کرده ووزارتخانه توجهی باین درخواست‌نکرده‌بود ، پرونده شاکی را مورد رسیدگی قرارداد و درپاسخی که وزارتخانه بشورای سازمان امور اداری واستخدامی ارسال داشته است یادآور شده است که کارمند مزبور بدون عذر موجه وارائه مدارك مثبته محل خدمت را ترك‌وغیبت نموده است، پرونده نامبرده را بدادستانی دادگاه اداری احاله وکیفرخواست صادر گردیده و بدین ترتیب حقی از مستخدم شاکی تضییع نشده است .

بقیه‌درصفحه٤

لایحه تشدید مجازات قاچاقچیان اسلحه ومهمات

بموجب لایحه‌ای که تقدیم مجلس شده است، واردیاخارج کردن اسلحه و مهمات جنگی و مواد منفجره و تفنگ شکاری و مواد محترقه ممنوع‌است مگربا اجازه‌دولت

چنانچه یک یا چند نفر بدون اجازه‌یکی‌از اشیاء مذکور را وارد یا خارج کنند بترتیب زیر محکوم میشوند .

۱ـ هرگاه مرتکب یا مرتکبین که لااقل یکنفر از آنان مسلح باشددرمقابل‌قوای دولتی‌مقاومت مسلحانه نمایند به اعدام.

۲ـ هرگاه مرتکب یامرتکبین مسلح باشند ولی درمقابل قوای دولتی مقاومت ننموده تسلیم‌شوند به حبس موقت از سه تا۱۵سال.

۳ـ هرگاه مرتکب یامرتکبین هیچیک مسلح نباشند در مورد اسلحه و مهمات و موادمنفجره به حبس موقت از سه‌تا ده‌سال ودرمورد تفنگ شکاری وفشنك مربوط ومواد محترقه به‌حبس تادیبی از شش ماه تاسه‌سال.

همچنین خرید و فروش یا نگهداری یا حمل ونقل ویا مخفی کردن یاساختن هریک ازاشیاء ذکر شده ممنوع است و مرتکب به حبس تادیبی از شش ماه تا سه سال محکوم میشود.

در تبصره ماده سوم این‌لایحه قید شده است کسانیکه هنگام ورود به کشور یکی از اشیاء مذکور را باخود داشته باشد و بمامورین مربوط اعلام ننمایند مشمول مقررات حبس نمیگردند ولی در مورد اشیائی که همراه دارند طبق مقررات مربوط‌اقدام خواهد شد .

در مورد دیگر این لایحه‌آمده است هرگاه‌یک‌یاچند نفرجنسی یا نقودی را که صدور یاورود آن در انحصار دولت‌یاموکول باجازه دولت است مسلحانه قاچاق کنند هریک در شرایط مخصوص به حبس دائم یااعدام ویا از سه‌ماه تا ده سال واشد مجازات جریمه نقدی محکوم‌میشوند

با تقدیم این لایحه مقررات ماده ٤۳ قانون مجازات‌مرتکبین قاچاق وماده ٤۱۱ قانون‌دادرسی و کیفر ارتش ملغی و رسیدگی به جرایم مندرج در این قانون در صلاحیت دادگاههای نظامی خواهد بود

باهمان تکنیك ماشینهای عظیم ومعروف 3M
برای مؤسسات کوچك

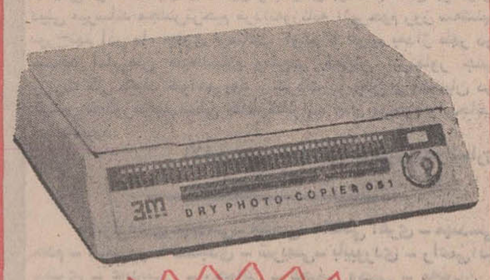

فتوکپی جدید 3M
مدل 051

ماشین کپی مدل 051 (۳-اِم) کم قیمت‌ترین ماشین کپی کاملا خشك است‌که با تکنیك تکامل یافته در جهان عرضه شده است.
از تمام رنگها، جوهرها، خودکار، نوشته‌های دستی مهر ، خطوط ریز و عکسهای تمام رنگی ، حتی از روی کتاب کپی عالی میدهد.

شرکت شبرنگ
تخت‌جمشید مقابل سفارت‌امریکا - تلفن ۸۲۸۰٤۵
این مدل در فروشگاههای لوازم‌التحریر در دسترس است

تمام این جوائز یکباره قرعه‌کشی میشود
وتکرارنخواهدشد
این جوائز در خانواده‌ها نسل به نسل و دست بدست میگردد
هریك ازبرندگان
۲۵ جایزه ۲۵ ساله
برابرموجودی پس اندازخود
تامدت ۲۵ سال هرماهه تاده هزارریال از
بانك عمران
جایزه دریافت میدارند
برای شرکت در قرعه‌کشی این جوائز بزرگ تاپایان روزنهم آذرفرصت دارید

قابل توجه مؤسسات ماشین نویسی
سازمانی برای انجام امور ماشین‌نویسی خود خدمات‌موسسات ماشین‌نویسی را طبق‌قراردادی که‌موردتوافق‌طرفین‌باشدخریداری مینماید .طالبین می‌توانند تا تاریخ ۱۳آذرماه ۱۳۵۰به‌راهنمای شماره ۹۳٦ روزنامه اطلاعات مکاتبه نمایند.
آ ـ ٦۱٤۹۲ ۱ـ۲

من ۷۳ کیلووزن دارم
مادرم ٦۸ کیلو
پدرم ۸۵ کیلو
زن ندارم بچه ندارم درعوض ۱۴خواهرو برادر دارم که
جمعا ۹۸۰ کیلووزن دارند
با این حساب خانواده ما جمعا
۱۲۰٦ کیلو
وزن دارد

سازمان جلب سیاحان
شرکت سهامی تاسیسات جهانگردی
شماره های جدید تلفن
٦۳٦۲۹۹
٦۳٦٦۱۲
٦۳۸٦۸۳
شرکت سهامی توسعه مهمانخانه های ایران
شماره جدید تلفن
٦۳۷۲۲۱
آدرس ـ بلوار الیزابت خیابان قادسی شماره۱۲

شماره ۳۸۸۵ مورخ ٦ر۹ر۵۰

آگهی قبول داوطلب
آموزشگاه بهیاری جمعیت شیرو خورشید سرخ شاهرود تعدادی دوشیره‌راباشرایط زیر برای تحصیل درآموزشگاه می‌پذیرد
بقیه در صفحه ۲

مسابقه‌های شطرنج قهرمانی جام عمران منطقه‌ای
ساعت ٤ بعدازظهر چهارشنبه ۱۰ر۹ر۵۰
در محل سالن اسکریم ورزشگاه امجدیه
ورود برای عموم آزاد است

ششمین مجمع‌عمومی سازمان‌زنان‌ایران
ساعت ۳ بعداز ظهر روز سه‌شنبه ۱٦ آذر ماه جاری تشکیل میشود .
بنا به‌تصویب شورای مرکزی سازمان زنان ، انتخابات و مجمع عمومی در سازمان زنان پایتخت برگزار میگردد.
بدینوسیله از نمایندگان شعب و جمعیتهاکه طبق اساسنامه حق رای دارند دعوت میشود در روز و ساعت مذکور درسازمان زنان پایتخت واقع در خیابان پهلوی ـ خیابان زرتشت ـ کوچه نواختر ـ شماره ٤ حضور داشته باشند.
آ ـ ٦۱٦٦۸
سازمان زنان ایران

استخر سرپوشیده ونك
گشایش یافت
از ساعت ۸ تا۱۲ صبح مخصوص بانوان
از ساعت ۲ تا ٦ بعد از ظهر مختلط
روزهای تعطیل صبح و بعد از ظهر مختلط
بهاء بلیط :
برای آقایان هر بلیط ۱۰۰ ریال
برای بانوان هر بلیط ۸۰۰ریال
کوپل ۱۵۰۰ریال

ساعات شرعی
استخراج دکتر ریاضی کرمانی
اذان صبح ..... ساعت ۵ و ۱٦ دقیقه
طلوع آفتاب ..... ساعت ٦ و۵۲ دقیقه
ظهر شرعی ..... ساعت ۱۱ و۵۳ دقیقه
اذان مغرب ..... ساعت ۵ و ۹ دقیقه