۲۰ صفحه

اطلاعات

دوشنبه ۱۴ فروردین ماه ۲۵۳۷ ـ شماره ۱۵۵۷۴ تکشماره ۱۰ ریال

جناح در برابر تظاهرات وخرابکاری‌های چندروزه‌اخیر کمیته‌های اقدام‌ملی تشکیل میدهد

تجهیز برای مقابله با اغتشاش وهرج ومرج

اشغال دفتر رادیو تلویزیون ملی ایران در بن

★ اشغالگران میخواستند بزور مطالب خود رااز طریق رادیوتلویزیون ملی منتشر کنند

در صفحه ۴ ستون سوم

اعتصاب مطبوعات و رادیوتلویزیون اسرائیل

کشف داروی تازه برای کشتن سلولهای سرطانی

★ یك «دز» از این دارو میلیونها سلول‌سرطانی را ازبین می‌برد

در صفحه ۲

پس‌ازصدور احکام جدیدطبقه‌بندی

حقوق بازنشستگان یک‌هفتم اضافه‌میشود

★ خدمت غیررسمی گروهی از بازنشستگان‌جزو سوابق‌رسمی محسوب خواهدشد.

در صفحه ۳ ستون اول

مالیات اتومبیل در تمام‌شعب بانک‌ملی دریافت‌میشود

در صفحه آخر ستون چهارم

جناح سکوت و بی‌تفاوتی اعضای حزب در برابر اغتشاشات بشدت حمله کرد

دوبیانیه‌جناح‌گفته‌شده :

چرا با بازشدن فضای سیاسی گروهی در برابر انجام وظائف ملی ساکت مانده و در برابر آشوبگران میدان را خالی گذارده‌اند

نظامیان قدیمی اسرائیلی بزرگترین تظاهرات‌را علیه دولت اسرائیل براه انداختند‌عکس رادیوئی‌آسوشیتدپرس

تظاهرات ۴۰ هزار نفری علیه بگین در اسرائیل

در صفحه ۲

وقایع اخیر حتی برای عده‌ای‌موضوع جالب‌بحث‌وسرگرمی در مجالس و محافل شده است !

در صفحه آخر ستون هفتم

نقابداران میخواستند به‌قطار مسافری کاشان حمله کنند

درایستگاه نزدیک کاشان نقابداران بادخالت پلیس متواری شدند

در صفحه ۴ ستون سوم

پدرخوانده تروریسم بین‌المللی درگذشت

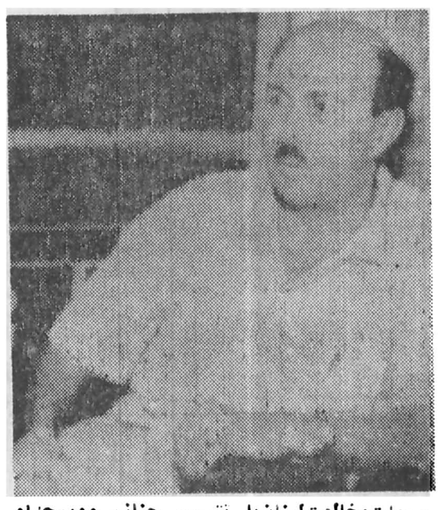

★ بعلت‌مخالفت‌لبنان‌با تشییع جنازه ودیع‌حداد این مراسم در بغداد انجام میشود

در صفحه ۲

اسرائیل به‌سوریه کماندو فرستاد

★ بر اثر انفجار مین کماندوها ۱۲ نظامی سوریه‌از جمله۵افسر کشته شدند

دمشق ـ آسوشیتدپرس ـ دیروز سوریه اسرائیل را متهم کرد با مین‌گذاری در شاهراه « دمشق ـ درار » قرارداد آتش‌بس نیرو های دو کشور درارتفاعات‌جولان را که در سال ۱۹۷۴ امضاء شد نقض کرده است .

بموجب اعلامیه دولت سوریه عملیات مین گذاری در این شاهراه در چند روز گذشته ادامه داشته است . در نتیجه انفجار یکی از این مین ها ۱۲ نظامی سوری جان خود را از دست داده‌اند و سوریه در این مورد شکایتی تسلیم‌نیروهای حافظ صلح سازمان ملل در ارتفاعات جولان کرده است.

ظاهرا هنگامی که‌نظامیان سوری‌سرگرم ازکارانداختن مین بوده‌اند در نتیجه منفجر شدن مین ها جان خود را از دست داده‌اند .

در شکایتی که سوریه تسلیم نیرو های سازمان ملل کرد گفته شده است تعدادی از تروریست های اسرائیلی طی چند روز گذشته ازخط آتش‌بس نیرو های دوکشور گذشته و در شاهراهی که دمشق را به درار متصل‌می‌کند در قسمت واقع مرز سوریه واردن مین هائی کارگذاشته‌اند .

وقتی دولت‌سوریه‌متوجه این موضوع شد تعدادی کارشناس برای‌ازکارانداختن این مین ها اعزام داشت،

اما در نتیجه انفجار یکی از آنها عده‌ای نظامی و غیر نظامی جان خود را ازدست دادند .

«سیزده‌بدر» بدون نحسی برگزارشد

با آنکه بسیاری از دختران عصر و زمانه ما ، خاصه آنها که تحصیلاتی دارند ،به اینکه گره زدن سبزه شانس به خانه شوهر رفتن را زیاد می‌کند ، بی‌اعتقاد شده‌اند، معهذادیروز بازهم بازار سبزه گره زدن داغ بود . حتی خانمهای تحصیلکرده هم سبزه گره می‌زدند ، منتهی اینان بیشتر بخاطر تفریح و تفنن سبزه گره می‌زدند تا برای یافتن شوهر و رفتن به خانه بخت. شرح درصفحات ٤ و ٥

از امروز برای مدت نامعلومی هرا ز بسته شد

در صفحه ٤ ستون چهارم

قیمت طلا وسکه‌های پهلوی بازهم تنزل کرد

امروز نرخ طلای شمش در بانکملی ایران کیلوئی دوهزار ریال تنزل کرد و کیلوئی ٤٤٠ هزار ریال اعلام شد .

همچنین‌امروز نرخ سکه‌های پهلوی طلا در بانکملی ایران بشرح‌زیر کاهش یافت : ربع پهلوی از ۹۵۰ ریال به ۹۰۰ ریال ـ نیم پهلوی‌از ۱۸۵۰ ریال به۱۸۰۰ ریال ـ یک پهلوی از ۳۶۰۰ ریال‌به ۳۵۰۰ ریال ـ دو ونیم پهلوی از ۹۳۰۰ ریال به۸۸۰۰ ریال ـ پنج پهلوی از ۱۸۶۰۰ ریال به ۱۷۶۰۰ ریال و ده پهلوی از ۳۶۰۰۰ ریال به ۳۵۰۰۰ ریال تقلیل یافت.

امروز نرخ طلا و مسکوک در بازار و صرافیها نیزکاهش یافت ولی قیمت طلای شمش‌در بازار حدود کیلوئی ۲۵۰۰ تا ۳ هزار ریال بیش از نرخ بانکملی مورد معامله قرار می گیرد در حالیکه نرخ بسیاری از سکه های طلا ارزانتر از قیمت بانکملی ببازار عرضه می شود زمینه انواع سکه های طلا در بازار فراوان است و معاملات روی آنها در سطح خرده فروشی انجام میگیرد.

استخدام با حقوق مکفی

موسسه‌ای دولتی به همکاری‌چندین‌نفرمهندس سیویل ،هیدرولیك ،مکانیك، الکترونیك نیازمند می باشد.

متقاضیان مستقیما به آدرس تهران خیابان ایرانشهر کوچه بهشهر مهندسین مشاورمهاب مراجعه وبا شماره ۸۲۳۰۳۸ـ ۸۲۳۸۲۲ تماس حاصل فرمایند . م‌الف۵۲۱

با کمال خوشوقتی باطلاع میرساند سیصد و هیجدهمین واحداین‌بانک‌بنام‌شعبه خوانسار واقع در شهرستان خوانسار خیابان پهلوی بموجب اجازه نامه شماره نب / ۳۰۳۴ مورخ ۳۶/۱۲/۲۹ بانک مرکزی ایران افتتاح‌گردید وآماده انجام امور بانکی مراجعان‌میباشد .

بانك تهران

مادر فداکار دلبندمان **قدسیه ارباب (کوشیار)** سائل درگاه مولای متقیان علی‌بن‌ابیطالب (ع) ناگهان چشم از جهان فروبست و به حق پیوست و قلب مارا لبریز از غم و اندوه نمود .

مجلس ترحیم نازنین از دست رفته روز چهارشنبه ۱۶ فروردین از ساعت ۱۴ تا ۱۶ در خانقاه صفی علیشاه برقرار است .

هماافتخاری، لیلی ارباب، مینو صاحبجمع، زهره شکیبی.

با کمال تاسف اطلاع حاصل شد **محمد علی مجد (فطن السلطنه)** که از رجال خدمتگزار، خوشنام، میهن‌پرست‌وخیر بود روزیکشنبه ۱۳ فروردین بعد از بیماری ممتد به درود زندگی گفت

مرحوم مجد در دوران زندگانی همواره منشاء خدمات برجسته بوده و علاوه برمشاغل عالیه دولتی چندین دوره سمت نمایندگی مجلس شورا و سناتوری را داشت .

درگذشت فقید سعید را بدوستان و بازماندگان بخصوص بمخانواده آن‌مرحوم صمیمانه تسلیت میگوئیم

باکمال تاسف و تاثر درگذشت **آقای سید عباس قرشی‌کاشانی** برادر ارجمند خود را باطلاع اقوام و اشنایان میرساند . بدین‌مناسبت مجلس‌یادبودی ازساعت ۵ الی ۷ بعد از ظهر روزسه‌شنبه ۱۵ر۱ر۳۷ درمسجد مجد منعقد است .

محمد قرشی کاشانی

آگهی

قابل توجه شرکت ها و اشخاص حقوقی

چون‌فرم اظهارنامه مالیاتی‌شرکتها و اشخاص حقوقی موضوع ماده ۸۳ قانون مالیاتهای مستقیم تغییر نموده است لذا باطلاع کلیه مودیان محترم مشمول ماده مذکور که‌ازاول فروردین‌ماه ۲۵۳۷ شاهنشاهی مکلف به‌تسلیم اظهارنامه مالیاتی میباشند میرساند که‌برای دریافت فرم جدید اظهارنامه مالیاتی در تهران به اداره کل‌مالیات‌بر شرکتها وارث واقع‌درخیابان داورساختمان‌سابق گمرك و درشهرستان‌ها به‌اداره‌امور اقتصادی و دارائی محل مراجعه فرمایند .

اداره کل مالیات برشرکتها و ارث

م‌الف ۲۹۲۶۱ ۱ـ۵

دعوت‌شدگان به‌اردوی تیم‌ملی‌فوتبال امیدایران

پرویز دهداری و جلال طالبی سرپرست و مربی‌تیم امید فوتبال ایران که قرار است بزودی عازم کشور فرانسه شوند تادرجشنواره شهر تولون حضور یابند ، اسامی دعوت شدگان به اردوی تیم ملی فوتبال‌امید ایران را اعلام کردند .

این عده تا ساعت دو بعدازظهر فردا (سه‌شنبه) فرصت دارند تا در اردوی‌داودیه خود را معرفی‌کنند کلیه این افراد باید وسائل‌مورد نیاز و اصل شناسنامه

بقیه در صفحه ٤ ستون نهم

شرائط پرداخت وام مسکن به کارمندان غیردولتی

★ برای خانه‌سازی به کارفرمایان بابهره کم وام داده میشود

در صفحه ۳ ستون سوم

آگهی استخدام کادر فنی و پرسنلی جمعیت شیر و خورشید سرخ اصفهان

شرح در صفحه ۱۵

در یک اجتماع بی‌سابقه در تل‌آویو

۴۰ هزار سرباز قدیمی اسرائیلی خواستار دادن امتیاز به اعراب شدند

این نظامیان که در جنگ های با اعراب شرکت داشتند شدیدا از بگین که حاضر نیست غرب رود اردن را تخلیه کند انتقاد کرد

تل‌آویو ـ خبرگزاری‌ها ـ سازمان «کهنه سربازان اسرائیلی» بنام «صلح بی‌درنگ» دیروز در اجتماعی با شرکت چهل هزار تن که در تل‌آویو تشکیل دادند از مناهم‌بگین نخست وزیر اسرائیل خواست که برای رسیدن بصلح در خاورمیانه، امتیازهای تازه‌ای باعراب بدهد.

دراین اجتماع بزرگ از نخست وزیر اسرائیل که هنوز حاضر نشده است نیروهای نظامی اسرائیل را از سرزمین‌های اشغالی واقع درکرانه غربی رود اردن را خارج کند بشدت انتقادشد. اعضای این سازمان سربازانی هستند که در چهار جنگ اسرائیل با اعراب شرکت‌داشتند و جنگیدند.

یکی از سخنرانان دراین اجتماع بااشاره بگفته نخست‌وزیر اسرائیل مبنی براین‌که‌کرانه غربی رود اردن از زمان تورات متعلق به‌اسرائیل بوده است گفت: «مادر برابر فرزندان خود بیشتر مسئولیت داریم تا در برابر نیاکان خویش.»

نهضت «صلح بی‌درنگ» خواستار آن است‌که‌احداث آبادی‌های یهودی نشین در سرزمین های اشغالی اعراب خاصه در کرانه غربی رود اردن هرچه زودتر موقوف شود ونیروهای نظامی اسرائیل از این سرزمین ها عقب‌نشینی کنند دراین نهضت بیش از ۳۰۰ افسر قدیمی اسرائیل عضویت دارند.

این نظامیان غالبا از افراد ذخیره هستندو درصورت وقوع جنگ تازه‌ای میان اعراب و اسرائیل باید باردیگر اسلحه بدست گیرند وبجنگند این بزرگترین اجتماع‌ضد بگین در تل‌آویو است. خبرنگاران خارجی این اجتماع را بی‌سابقه خواندند. دراین اجتماع بگین شدیدا مورد انتقاد قرار گرفت.

در میان کشته شدگان ۲ سرهنگ، یک سرگرد، ۲ستوان وچهار سرباز ارتش سوری دیده میشوند.

سوریه ضمن شکایت از اسرائیل بااین کشور اخطار کرده است که مسئولیت این عملیات تماما بعهده دولت اسرائیل بوده و عواقب ناخوشایندی بهمراه خواهد داشت.

بدنبال اخطار سوریه به اسرائیل دیروز یونایتدپرس‌از تل‌آویو گزارش‌دادکه‌فرماندهی ارتش اسرائیل ضمن تکذیب ادعای سوریه اعلام کرده‌است این کشور قصد تجاوز بخاک سوریه را نداشته و هرگز قرارداد سال ۷۴ بین دو کشور را نقض نکرده است.

اعتراض مصر به شوروی

قاهره ـ به گزارش تلویزیون مصر «محمدابراهیم کامل» وزیر امور خارجه مصر در ملاقات با نماینده سیاسی شوروی در قاهره نسبت به حملات مطبوعات شوروی به مصر اعتراض کرده است.

کامل به نماینده سیاسی شوروی در قاهره تاکیدکرد که این‌امر کمکی به بهبود روابط میان دو کشور نخواهد کرد.

از سال ۱۹۷۲ که سادات هزاران مستشار نظامی شوروی را از خاک خود اخراج کرد روابط دوکشور تیره شده است.

تلویزیون قاهره از ذکر جزئیات بیشتر اعتراض مصر به شوروی خودداری کرد.

نیروهای نروژی وابسته به سپاه صلح سازمان ملل دیروز وارد جنوب لبنان شده و در مواضع تعیین شده در ایستگاه قلعرو جاک زده مستقرشدند. عکس، سربازان نروژی سازمان ملل را در فرودگاه بین‌گوریون در تل‌آویو پس از ورود نشان میدهد. سربازان نروژی از این فرودگاه وارد جنوب لبنان شدند. عکس رادیویی ـ آسوشیتدپرس

کارتر از طرح مربوط به استعفای یان اسمیت دفاع کرد

کارتر در مورد سیاست تبعیض نژادی به‌دولت فدرال آفریقای جنوبی اخطار کرد

لاگوس ـ یونایتدپرس ـ جیمی کارتر رئیس جمهوری آمریکا اعلام کرد که دولت وی اکنون در تلاش است تا هرچه سریعتر رهبران تمام طرف‌های‌ذیمدخل درکشمکش های جاری رودزیا را در کنفرانسی گردهم آورد و با این ابتکار محیط تازه و مناسبی برای‌حل شدن‌مسئله انتقال قدرت به دست‌اکثریت سیاهپوست رودزیا ایجاد کند.

کارتر این مطلب را در گفتگویی با خبرنگاران در لاگوس‌پایتخت‌نیجریه‌هنگامی اعلام داشت که دقایقی قبل از آن به مذاکراتش باژنرال «اوباسانجو» رئیس‌جمهوری نیجریه پایان داده بود. این مذاکرات که آخرین دور گفتگو های سران آمریکا و نیجریه بشمار میرفت نزدیک به ٤ ساعت طول کشید.

کارتر گفت: هرچند درمورد «احل‌های پاره‌ای از مسائل و از جمله مسئله رودزیا بین وی ورئیس جمهوری‌نیجریه اتفاق نظر وجود دارد، اما رهبر نیجریه خواستاراعمال اقدامات کیفر دهنده‌ای علیه رژیم آفریقای جنوبی مخصوصا در زمینه تحریم بازرگانی و سیاسی‌آنکشور است که نمی تواند برای آمریکا قابل قبول باشد.

رئیس جمهوری آمریکاسپس اظهار داشت‌که درکنفرانسی که دولت وی اکنون تلاش می کند تا موجبات برپاشدن آن را هر چه سریع‌ترفراهم آورد باید نمایندگان دولت «یان اسمیت» نخست وزیر رودزیا و سه تن از رهبران سیاه پوستان، میانه‌رو ـ آن کشور که‌قرارداد اخیرانتقال تدریجی‌قدرت به‌سیاه‌پوستان را با اسمیت امضاء کرده‌اند و علاوه براین نمایندگان گروههای از ناسیونالیست های رودزیا که قرارداد مذکور را تحریم کرده‌اند و بالاخره رهبران کشور های خط مقدم‌جبهه که‌همسایگان رودزیا را تشکیل می دهند و از ناسیونالیست های «زیمبابوه» پشتیبانی میکنند شرکت داشته باشند.

کارتر اضافه کرد که امریکا شرکت نمایندگان سازمان‌ملل را نیز درکنفرانسی‌که مورد اشاره وی است تشویق خواهد کرد.

کارتر گفت‌که آمریکا ازمدتی باینطرف در پشت صحنه تلاش کرده است تا کشور های خط مقدم جبهه‌وگروه های‌ناسیونالیستهای رزمنده «زیمبابوه» را که قرارداد اخیر سالیسبوری از طرف آنان تحریم‌شده است‌بشرکت در کنفرانسی‌کهوی پیشنهاد کرده است تشویق کند و واکنشهایی که‌تاکنون‌ازطرف اینان ابراز شده امید بخش است ولی در عوض دولت یان اسمیت و سه نفررهبر سیاهپوستان که طرفهای اسمیت در قرارداد اخیر سالیسبوری بشمار میروند باابتکاروی‌مخالفت‌کرده‌اند

رئیس جمهور آمریکا روز شنبه اخیر طی اظهاراتی‌که در آن‌سیاست خارجی‌دولت خود را بطور کلی تشریح کرد گفته‌بود که ایالات‌متحده کماکان مصمم است که باعزم محکم برای عملی کردن طرح پیشنهادی‌مشترک آمریکا و انگلستان برای حل مسائل رودزیا کوشش کند. دراین طرح خواسته شده که قبل از هرچیز در رودزیا آتش‌بسی برای پایان دادن‌بجنگ داخلی این‌کشور اعلام‌شود و از آن گذشته دولت یان‌ـ اسمیت بیدرنگ استعفا کند و کمیسری از طرف دولت انگلستان موقتازمام‌امور را درروزدیا بدست بگیرد وهر چه زودتر برای برپا کردن انتخابات در این سرزمین اقدام کند.

کارتر در سخنرانی روزشنبه خودبه‌دولت آفریقای‌جنوبی هشدار داده بود که‌روابط واشنگتن و پرتوریا به‌شدت آسیب خواهد دید مگرآنکه دولت آفریقای جنوبی‌دست ازدنبال‌کردن سیاست‌تبعیض نژادی بردارد و اجازه‌دهد که‌جامعه‌ای مترقی ومتحول در آن کشور بوجود آید.

هشدار کیسینجر در مورد نفوذ روزافزون شوروی در افریقا

کیسینجر: شوروی همان‌راهی‌را میرود که نازیها رفتند

ویرجینیا ـ یونایتدپرس ـ هنری کی‌سینجر وزیر امور خارجه سابق آمریکا دیروز مداخله نظامی شوروی در آفریقا را با توسعه طلبی‌آلمان در دوران تسلط نازیها برآن کشور مقایسه کرد و اظهار داشت اگر آمریکا در این مورد اقدامی به عمل نیاورد در آینده با مشکلاتی مواجه خواهد شد.

کی‌سینجر در یک سخنرانی اظهار داشت نباید آنقدر صبر کرد که آب از سر بگذرد، ما در مورد هیتلر درس خوبی گرفتیم اما به قیمت مرگ ۲۰ میلیون نفر.

کی‌سینجر در ادامه سخنان خود افزود مداخله شوروی در آفریقا سرانجام آمریکا را وادار خواهد کردبین تشنج زدایی و یا رویارویی یکی را انتخاب کند. یک ابرقدرت مانند آمریکا می‌تواند دخالت شوروی در یکی دو نقطه جهان را نادیده انگارد اما اگر این‌امرتعمیم یابدآمریکا باید در مورد مقابله‌باشوروی و یاادامه سیاست تشنج‌زدایی یکی را برگزیند.

کی‌سینجر همچنین اظهار داشت چطور ممکن است از یک طرف در مذاکرات مربوط به تشنج زدایی شرکت جست و از طرف دیگر در مناطق مختلف جهان‌گرفتاری و دردسر ایجاد کرد.

وزیر خارجه سابق آمریکا همچنین گفت که به عقیده وی کنگره آمریکا در سال ۱۹۷۵ با اقدام خودمبنی برجلوگیری از کمک آمریکا به نیرو های طرفدار غرب در آنگولا که با ۲۰۰۰۰ سرباز کوبائی‌درافریقا می جنگیدند مرتکب اشتباه بزرگی شد و اکنون همان صحنه در اتیوپی تکرار شده است و بهمان مقدار سرباز کوبائی در اتیوپی بکار گرفته شده‌اند.

حمله نظامی عظیم روزدیا به زامبیا

دراین حمله ۸۰ کماندوی سیاهپوست کشته و یا زخمی شدند

لوزاکا ـ خبرگزاری ها ـ نیروهای نظامی رودزیا دیروز برای دومین بار طی یک‌ماهه اخیر با پشتیبانی جت های جنگنده‌و هلی‌کوپتر های‌نظامی بخاک زامبیا حمله کردند و اردوگاههای چریک های ملت گرای رودزیا را زیر آتش گرفتند. این حمله دزاویه جنوبی دریاچه «کاریبا» که پایگاه های چریک های‌وابسته باتحاد مردم افریقائی زیمبابوه جوشوانکومو رهبری آنرا بر عهده دارد صورت گرفته است.

منابع آگاه گفتند که در این حمله ده ها چریک سیاه پوست زخمی شدند اما منابع اطلاعاتی غرب گفتند که‌تعداد تلفات بسیار سنگین‌تر است گفته میشود که این حمله بخشی از استراتژی دولت‌نژاد پرست رودزیا برای دفاع از توافقی است که چندی پیش بین این دولت و سه رهبر سیاه پوست رودزیا امضاشده است.

فرماندهان‌عملیات نظامی گفتند که حمله راجت‌های جنگنده نیروی هوائی‌رودزیا آغازکردند و بعد هلی‌کوپتر های رودزیائی پایگاههای چریکی واقع در جنوب و شمال دریاچه «کاریبا» را گلوله‌باران کردند و سپس کوماندوهای رودزیائی از مرز زامبیا عبور کرده و قسمتهای دیگری از پایگاههای چریکی اتحاد مردم افریقائی زیمبابوه را مورد حمله قراردادند.

بنابرآخرین گزارش هشتاد چریک در این حمله کشته و زخمی شده‌اند.

کشف یک داروی تازه برای کشتن سلولهای سرطانی اعلام شد

هوستون ـ خبرگزاری‌فرانسه ـ دکتر مارتین آپل رئیس قسمت پژوهشهای علمی دانشگاه کالیفرنیا اظهار داشت داروی جدیدی بنام «ازتومایسین» ـ کشف شده که میتوان با تزریق تنها یک‌دز» آن صد هامیلیون سلول سرطانی را از بین‌برد. دکتر «اپل»که‌درسمینار انجمن امریکائی «سرطان» درهوستون سخن می‌گفت توضیح دادکه این دارو هنوز بر روی انسان آزمایش نشده اما آزمایش ان روی موشها تاکنون موفقیت آمیز بوده است.

دکتر آپل گفت «ازتومایسین» مدت زیادی روی سلولهای سرطانی باقی می ماند و ازاین و در مبارزه با این بیماری موثرتر است. دکتر اپل‌توضیح داد «آدریامایسین» که معمولا برای مبارزه با بیماری سرطان بکاربرده میشود تنها درحدود یک ثانیه روی سلول سرطانی باقی می‌ماند‌در حالیکه داروی جدید میتواند از ۱۵۰۰ تا ۱۷۰۰ ثانیه روی سلول باقی بماند.

دکتر اپل در پایان گفت در ساختن این دارو و ترکیب شیمیائی آن از یک کامپیوتر کمک گرفته شده است.

داروی کمکی برای معالجه سرطان

نگزاس ـ آسوشیتدپرس ـ یک بررسی تازه نشان می‌دهد یک ترکیب مصنوعی شیمیائی که شباهت زیادی به ماری‌جوانا دارد میتواند تا حدود زیادی اثرات جنبی مخرب معالجه سرطان با داروهای شیمیائی مثل استفراغ شدید را که اغلب در نتیجه استعمال این قبیل داروها بوجود می آید از بین ببرد.

آزمایش هائی که در مرکز پزشکی دانشگاه «ایندیانا» روی انسان ها به عمل آمده است نشان می دهد که این داروی جدید که «نابیلون» نام دارد بهتر از «کمپازین» است.

کمپازین یکی از دارو های عمده در کنترل ناراحتی های جنبی ناشی از معالجه بیماری ها بوسیله داروهای شیمیائی است.

موشه دایان به مصر قول داد همه سینا پس خواهد داد

بیت‌المقدس ـ یونایتدپرس ـ دولت اسرائیل‌در جلسه‌دیروز کابینه این کشور از مصر خواست که در مورد تجدید مذاکرات صلح دو کشور کوشش کند.

در جلسه دیروز کابینه که ٤ ساعت بطول انجامید عزر وایزمن وزیر دفاع اسرائیل نتایج سفر دو روزه خود به قاهره را باطلاع وزیران‌کابینه اسرائیل رسانید.

در مورد اظهارات دیروز سادات در مصاحبه با هفتنامه «اکتبر» مبنی بر ادامه مذاکرات مصرو اسرائیل و ایزمن‌بی‌آنکه این مطلب را تکذیب کند گفت که امیدوار است مصر شرایط جدید اسرائیل‌برای دست‌یافتن به یکصلح‌پایدار درخاورمیانه را مورد مطالعه قرار دهد.

مقامات ذیصلاحیت دولت اسرائیل دیروز همچنین اعلام کردند که موشه دایان وزیر خارجه این کشور به رومانی خواهدرفت. نیکلای‌چائوشسکو رهبر رومانی از جمله کسانی است که برای به نتیجه‌رسیدن مذاکرات مصر و اسرائیل کوشیده است.

موشه‌دایان ضمن‌در جریان گذاردن چائوشسکو از آخرین تحولات خاورمیانه شرایط اسرائیل برای صلح را برای وی تشریح خواهد کرد.

دیروز همچنین فاش شدکه موشه‌دایان به مصرقول داده است که اسرائیل طبق قرارداد جداگانه‌ای بامصر هم‌صحرای سینا را به این کشور پس خواهد داد مشروط بر اینکه اسرائیل بقیه متصرفات خود را در جهان عرب‌حفظ کند.

اسرائیل همچنین حاضر شده است‌که حق حاکمیت محدودی برای بیش از ۱ میلیون نفراز ساکنین نوار غزه و ساحل غربی رود اردن قائل شود اما خود بر این نواحی نظارت داشته باشد.

وزیر دفاع اسرائیل بار دیگر از مصر دیدن کرد

سادات: تماس های مصر و اسرائیل ادامه خواهد یافت

نیکوزیا ـ آسوشیتدپرس ـ پرزیدنت انور سادات رئیس جمهوری‌مصردیروز گزارش های مربوط به دیدار مجدد وزیر دفاع اسرائیل ازقاهره در هفته جاری را تائید کرد. سادات این سخنان را در مصاحبه مجله «اکتبر» عنوان کرد.

هفته گذشته وزیر دفاع اسرائیل در سفر خود به قاهره‌موفقیتی بدست‌نیاورد.

سادات در این مصاحبه اظهار داشت‌بهرحال تازمانی که اسرائیل در موضع‌خود تغییر آشکاری ندهد تجدید کار کمیته های سیاسی و نظامی مصر و اسرائیل‌امکان پذیر نخواهد بود سادات گفت‌درحالیکه مصرخواستار تشکیل یک دولت فلسطینی است، اسرائیل با این امر مخالفت می‌ورزد.

سادات در ادامه سخنان خود گفت‌درجریان مذاکرات خود با وایزمن لزوم‌خروج اسرائیل از کلیه اراضی اشغالی اعراب را که‌ازجنگ اعراب و اسرائیل به‌تصرف اسرائیل درآمده همراه بایک تغییر جزئی در مرزاسرائیل و اردن مورد تاکید قرار داده است. اما این تغییرمرز باید باتوافق اردن‌و اسرائیل صورت گیرد.

سادات همچنین مناهم بگین نخست وزیراسرائیل رامتهم کرد که از عقاید «عهدعتیق» پیروی می کند و قادر نیست موانع روانی را که مصرو اسرائیل را از یکدیگر جدا میسازد از میان بردارد

سادات گفت وزیر دفاع اسرائیل به وی اطمینان‌داده است بمحض استقرار کامل نیروهای‌حافظ صلح‌سازمان ملل متحددرجنوب نیروهای اسرائیلی‌جنوب‌لبنان‌راتخلیه خواهند کرد.

سادات در مصاحبه باتایم:

بگین هم‌خدارامیخواهدوهم‌خرمارا!

نیویورک ـ خبرگزاری روابط عادی با شما برقرارکنیم و همسایگان خوبی برای‌شما باشیم اما چه نتیجه‌ای از سفر بدست آوردم؟ حقیقت اینکه بگین در برابر این ابتکارچیزی بمن نداده و میگوید ساحل غربی اردن به اسرائیل تعلق دارد.»

رئیس جمهوری مصر ضمن اشاره به گفتگو های اخیرش با ژنرال «عزرا ایزمن» گفت من به وزیردفاع اسرائیل‌گفتم: «به بگین بگو شدکه‌تکرار کردن آنچه که قبلا گفته است‌نسبت به من یک توهین بزرگ‌است.

اعتصاب روزنامه نگاران اسرائیل

تل‌آویو ـ آسوشیتدپرس ـ روزنامه نگاران اسرائیلی‌از دیروز اعتصاب کردند و به این‌ترتیب ایستگاه‌های‌فرستنده های رادیوئی و تلویزیونی بکلی ساکت و همه روزنامه ها تعطیل شدند.

اعتصاب کنندگان خواستار ۵۰ تا ۸۰ درصد اضافه دستمزد هستند.

عده‌اعتصاب کنندگان هنوز مشخص نشده است ولی ۲۰ روزنامه تعطیل شده‌اند و از آنجا که برنامه های‌رادیوئی را نیز اعضای اتحادیه روزنامه نگاران اسرائیل‌تهیه میکنند تهیه برنامه های غیر خبری متوقف شده است. اکنون تنها ایستگاه رادیوئی که برنامه غیر خبری منتشر میکند،رادیوی ارتش‌اسرائیل است که نظامیان انرا اداره میکنند این رادیو برنامه خبری ندارد دبیران خبر درراديو ـ تلویزیون‌اسرائیل که نیز عضو اتحادیه هستند قبول کرده‌اند که فقط‌برای بخشهای اصلی، خبر های مهم و «روز» را تنظیم و پخش کنند.

۴ میلیون فلسطینی به پایداری خود برای داشتن یک کشور مستقل ادامه خواهند داد

بیروت ـ خبرگزاری‌فرانسه اوضاع در جنوب لبنان همچنان آرام است و نیرو های سازمان ملل متحدکنترل بسیاری از مناطق حساس را بدست گرفته‌اند.

یاسرعرفات رهبر سازمان آزادی‌بخش فلسطین دیروز از بخش‌های جنوب لبنان دیدن کرد و مدتی با مسئولان و احدهای‌فلسطینی و ترقیخواهان در صور، نباتیه و صیدا به گفتگو پرداخت و بلافاصله پس از بازگشت به بیروت کاردار سفارت شوروی پیامی از جانب رهبران کرملین به‌وی تسلیم کرد.

رهبر سازمان آزادیبخش فلسطین دیشب‌دریک‌مصاحبه تلویزیونی گفت اسرائیلی‌ها میخواستند با حمله به‌جنوب لبنان فلسطینی‌ها را نابود کنند اما اکنون دریافته‌اند که ما از هروقت دیگر نیرومندتر هستیم.

یاسرعرفات که‌درگفتگوئی با شبکه تلویزیونی «ا. بی. سی» امریکا شرکت کرده بود ضمن اشاره به ماجرای ویتنام گفت اسرائیلی‌ها فراموش کرده‌اند که شما امریکائیها نمی‌توانید بریک انقلاب پیروز شوید.

ما دست‌کم چهار میلیون نفر هستیم و آنقدر به‌پایداری ادامه خواهیم داد تا به‌هدف عادلانه خود برسیم. هدف ما داشتن یک کشورمستقل است و به هیچ وجه تشکل یک فدراسیون از فلسطین و اردن درمیان نیست. ما بقدر کافی رشد کرده‌ایم‌که بتوانیم برخودمان حکومت کنیم.

عرفات بار دیگر تاکیدکرد که از هیچگونه اقدامی‌برای تسهیل ماموریت‌کلاه‌آبی‌های سازمان ملل متحد درجنوب لبنان کوتاهی نخواهیم کرد، اما هنوز نسبت به مقاصد اسرائیلی‌ها در جنوب لبنان و اینکه آیا واقعا آنهامه مناطق اشغالشده را تخلیه خواهند کرد شک دارم.

رهبر سازمان آزادیبخش فلسطین افزود که اسرائیلی ها هم‌اکنون موضع‌جدیدی دررامجداسازی کامل‌نیروها درجنوب لبنان بوجود می‌آورند.

عرفات ضمن اشاره به نقش آمریکا در خاورمیانه گفت که واشنگتن درمسایل مربوط به منطقه بیطرف نیست و پیوسته پشت سر اسرائیل قرار دارد.

«ابو ایاد» معاون عرفات‌و عضو کمیته مرکزی الفتح‌نیز ضمن گفتگوئی باخبرگزاری لیبی گفت که باید بدقت مراقب نیروهای سازمان ملل در جنوب لبنان باشیم.

«ابو ایاد» گفت بیم آن‌دارم که ماموریت کلاه‌آبی‌های سازمان ملل متحد بین‌المللی کردن ماجرای لبنان و ازبین بردن‌انقلاب فلسطین در این کشور باشد.

رهبر فلسطین گفت نیرو های سازمان ملل متحدممکن است بجای‌آنکه‌جای‌اسرائیلی ها را در جنوب بگیرند به سراسر خاک لبنان رخنه کنند.

کنگره مسلمانان جهان

داکا ـ رویتر ـ ۷۰۰ نماینده از ۳۱ کشور مسلمان روز شنبه گذشته کنگره مسلمانان جهان را که طی سه روز برگزار می شود، درمتونگی، واقع در ۲۴ کیلومتری داکا آغاز کردند.

این کنگره را «جماعت‌تبلیغ» که سازمانی است مخصوص تبلیغات اسلامی سازمان‌داده و اداره می‌کند.

تیکاخان آزادشد

لاهور ـ یونایتدپرس ـ ژنرال «تیکاخان» وزیردفاع‌پیشین و رئیس ستاد اسبق‌نیروی‌زمینی پاکستان که براثر شرکت در تظاهرات‌ضیابانی‌روز ۲۰ مارس (۲۹ اسفند گذشته) علیه حکم اعدام ذوالفقار علی بوتو بازداشت شده بود آزاد شده است.

تیکاخان ۶۳ ساله رهبرجدید حزب مردم پاکستان است ـ حزبی که بوتو آنرا بنیاد گذارد.

آگهی مزایده فروش روغن سوخته

شرکت واحد اتوبوسرانی عمومی تهران و حومه روغن سوخته های استحصالی خود را که حدود ۲۵۰۰ پشکه ۲۱۰ لیتری در سال میباشد با پشکه یا بدون پشکه‌از طریق مزایده بفروش میرساند.

ماده یک: جنس مورد مزایده روغن سوخته.

ماده ۲ـ محل تحویل جنس، انتهای نارمک، انبار مرکزی اسقاط، تعمیرگاه شماره ۳ (نازی‌آباد) تعمیرگاه‌شماره ٤ (کوی‌کن) میباشد.

ماده ۳ـ پیشنهاد دهندگان میتوانند از تاریخ نشر این آگهی تا تاریخ (۲۶ر۱ر۳۷) همه روزه باستثنای ایام تعطیل از ساعت ۸ صبح الی ۱۳ جهت روئیت جنس مورد مزایده و سایر اطلاعات مربوطه به قسمت معاملات شرکت واحد در اداره مرکزی واقع در نارمک مراجعه نمایند.

ماده ٤ـ پیشنهاد دهندگان بایستی پیشنهاد خود را بدبیرخانه شرکت واقع در انتهای نارمک تسلیم و رسید دریافت دارند.

ماده ۵ـ صرف شرکت در مزایده بمنزله قبول کلیه شروط و تکالیف مربوط بمزایده تلقی میگردد.

ماده ٦ـ پیشنهاد دهندگان بایستی پیشنهادات خود را که منضم به فیش سپرده نقدی یا ضمانتنامه بانکی باشد تا ۱۰ صبح روز (۲۷ر۱ر۳۷) در پاکت سربسته و لاک و مهر شده‌ای که روی آن جمله (مربوط بمزایده فروش روغن سوخته) قید شده باشد بدبیرخانه شرکت تسلیم نمایند. پیشنهادات و اصله ساعت ۱۰ صبح همانروز (۲۷ر۱ر۳۷) بازو قرائت خواهد شد.

حضور پیشنهاد دهندگان یا نمایندگان آنان در جلسه مزایده آزاد است.

ماده ۷ـ پیشنهاد دهندگان بایستی پنج در صد کل مبلغ پیشنهادی را به عنوان سپرده‌شرکت در مزایده بحساب‌شماره ۹۰۰۰۲ شرکت واحد نزد بانک ملی ایران شعبه ۹٤۵ شرکت واحد تودیع و یا معادل آن ضمانتنامه بانکی معتبر و قابل تمدید ضمیمه پیشنهاد خود نمایند.

ماده ۸ـ شرکت واحد اتوبوسرانی در رد یا قبول یک یا کلیه پیشنهادات مختار است.

ماده ۹ـ پرداخت کلیه هزینه های قانونی متعلقه ازقبیل عوارض، مالیات، نشر آگهی، حق کارشناس و غیره کلا بعهده برنده مزایده خواهد بود.

ماده ۱۰ـ پیشنهادات بایستی روشن و صریح وبدون شرط و ابهام باشد، به پیشنهادات فاقد سپرده و مبهم و مشروط و همچنین به پیشنهاداتی که بعد از ساعت مقرر واصل گردد، ترتیب اثر داده نخواهد شد.

ماده ۱۱ـ چنانچه برنده مزایده‌حداکثر تا هفت روز پس از ابلاغ مراتب برنده شدن از طرف شرکت واحد جهت عقد قرارداد بشرکت مراجعه ننماید سپرده و تودیع شده او بدون هیچگونه تشریفات بنفع شرکت ضبط خواهد شد.

ماده ۱۲ـ سپرده برندگان اول و دوم مزایده (حائزین حداکثر قیمت) تا اتمام قطعیت معامله نزد شرکت واحد باقی خواهد ماند و شرکت واحد مجاز است مقدار معامله راتا ۲۵ درصد کسر یا اضافه نماید.

شرکت واحد اتوبوسرانی عمومی تهران‌وحومه

آ ـ ٦٤٧

چاپ جدید کلیات سعدی

به تصحیح محمدعلی فروغی

وبه کوشش بهاءالدین خرمشاهی

همراه با تحلیل شخصیت و آثار سعدی، تصحیح غلط های چاپی، لغتنامه، فهرست جامع اعلام، فهرست غزل ها، کشف ـ الابیات گلستان و بوستان، اعراب ابیات عربی و آیات واحادیث و تغییر اساسی در صفحه ارایی و حروفچینی مجدد.

منتشر شد.

مؤسسه انتشارات امیرکبیر

باشکوهترین و نفیس ترین قرآن کریم

با تائید جامع الازهر. با چاپ ۱۰ رنگ. با خط زیبای نسخ در ۷۹۲ صفحه

مرکز پخش شرکت سیر نگ، چهارراه وصال تخت جمشید شماره ۱۵۶

تلفن ۶۶۳۵۵۷ ـ ۶۶ ۳۵۵۶ ـ ۶۶۳۵۵۵

خیلی فوری نیازمندیم

محل کار تا ۱۰۰۰۰ تومان

مسکونی تا ۶۰۰۰ تومان

تلفن ۲۲۱۱۱۷۶ و ۲۲۳۹۱۵

آ ـ ۶۲۵

حقوق بازنشستگان یک‌هفتم افزایش می‌یابد

برای احتساب حقوق جدید کارمندان بازنشسته دولت در صورتیکه‌کارمند بازنشسته‌ه‌ر۸ درصدکسور بازنشستگی‌خدمت غیر رسمی خود را پرداخته باشد مدت مذکور جزو خدمت رسمی او محسوب میشود.

همچنین در تعیین حقوق تازه بازنشستگی آن دسته از افرادی که با داشتن کمتراز ۳۰ سال خدمت به استناد قوانین و مقررات مربوط با آخرین حقوق بازنشسته شده‌اند ، سی‌سال خدمت‌ملاک محاسبه‌حقوق بازنشستگی‌قرار میگیرد.

مقدمات صدور احکام‌جدید کارمندان بازنشسته وزارتخانه ها‌وموسسات دولتی براساس بالاترین شغل زمان خدمت آنها آماده شد .

وزارتخانه ها و موسسات دولتی باید فهرست اسامی کارمندان بازنشسته خود را با ذکر بالاترین شغل آنها بدفتر طبقه‌بندی مشاغل سازمان‌امور اداری و استخدامی کشور ارسال دارند .

بازنشستگانی که در اجرای آئین‌نامه طبقه بندی باز ـ نشستگان تغییری در گروه استخدامی آنها داده نمیشود، رقم حقوق پایه آنان بر مبنای ضریب ۷۰ ریال ،بدون رعایت متوسط حقوق ، ملاک‌تعیین حقوق بازنشستگی قرارخواهد گرفت .

بعنوان مثال پزشکان و دبیرانی که بعد از اجرای مرحله دوم استخدام (اجرای طرح طبقه‌بندی مشاغل) درباره آنان و قبل از اول فروردین ماه سال ۲۵۳۳ بازنشسته شده‌اند حقوق گروه و پایه قطعی آنان بر مبنای ضریب۷۰ ریال ملاک تعیین حقوق باز ـ نشستگی قرار میگیرد .

همچنین پس‌از تعیین‌حقوق بازنشستگی و وظیفه باز ـ نشستگان ووظیفه بگیران بر مبنای ضریب ۷۰ ریال ازاول مهرماه سال ۲۵۳۶ نیز بخاطر افزایش ضریب از ۷۰ به ۸۰ ریال معادل یک هفتم به حقوق آنان اضافه میشود .

در مورد آندسته از بازنشستگانی که قبل‌ازصدور احکام طبقه بندی برای آنان احکام‌یک‌هفتم افزایش حقوق بابت تغییر ضریب از ۷۰به ۸۰ ریال صادر شده است ، فقط مابه‌التفاوت افزایش حقوق آنان از بابت اجرای طرح طبقه بندی از اول‌مهر ماه سال ۲۵۳۶ مشمول یک هفتم افزایش حقوق‌می‌شود.

بدین‌ترتیب پس از صدور احکام طبقه بندی به حقوق کلیه بازنشستگان یک هفتم اضافه می‌شود .

جنازه آیت‌اله‌زاهدی باشرکت۱۰هزارتن ازمردم‌قم‌تشییع شد

قم ـ خبرنگار اطلاعات

جنازه‌مرحوم آیت‌الحاج میرزا ابو الفضل زاهدی ، عالم ، مورخ و مفسر نامی حوزه علمیه قم، از مسجد امام حسن (ع) این‌شهر ، جائی که بیش از سی سال در آن اقامه نماز جماعت می‌کرد، تشییع شد.

در تشییع جنازه مرحوم آیت‌الله حاج‌میرزا ابوالفضل زاهدی مرجع عالیقدرتقلید، حضرت آیت‌الله حاج سید کاظم شریعتمداری ، دیگر مراجع عالیقدر تقلید ، زعما و مدرسین حوزه علمیه قم و ده‌هزار تن از طلاب و طبقات مختلف مردم شرکت داشتند.

جنازه مرحوم آیت‌الله حاج میرزاابو الفضل زاهدی درمیان احساسات پرشور تشییع‌کنندگان از مسجدامام حسن (ع) به آستانه‌مقدسه حضرت معصومه علیهاسلام حمل و پس از طواف در حرم مطهر حضرت‌معصومه «ع» با بانگ رسای الله‌اکبر که از بلندگوها پخش میشد در مقبره «شیخان» بخاکش سپرده شد .

بنا به گفته صاحبنظران و شاهدان عینی دربانزده سال گذشته بعد از فوت مرحوم آیت‌الله‌العظمی حاج سید حسین‌بروجردی چنین‌تشییع جنازه باشکوهی در قم بی‌سابقه است .

روزنامه اطلاعات فوت مرحوم آیت‌الله حاج میرزا ابوالفضل زاهدی طاب‌ثراه‌را به جامعه روحانیت، بویژه به حجت‌الاسلام حاج میرزا محمود زاهدی و حاج‌جعفر زاهدی، فرزندان آن مرحوم تسلیت می‌گوید .

عکس از : علی باباخانی خبرنگار عکاس اطلاعات‌درقم

★ عکسی از مراسم پرشکوه تشییع جنازه‌آیت‌الله زاهدی

بازارسیاه‌میوه

در حالی که موج تحریم خرید میوه هنوز در سراسر کشور ادامه دارد معذالوصف بازار بازار سیاه میوه شکسته نشده است .

از سوئی میوه فروشان میدان امین‌السلطان تهران اعلام کردند از دست واسطه ها و دلال های میادین بارفروش خسته شده‌اند ، این عده‌اکنون بالاجبار میوه مورد نیازشان را از شهرستانها خریداری‌می کنند .

آنها مدعی هستند که میوه را به اندازه فروش به آنها عرضه نمیکنند و برای خرید میوه بیشتر ازمیدان مجبورند به دلال‌ها و واسطه های میدان مراجعه کنند و میوه مرغوب را با نرخهای بالاتری بخرند .

یکی ازمیوه فروشان‌قدیمی میدان امین‌السلطان در پاسخ این سئوال که چرا نارنگی مرغوب‌عرضه نمیشود‌بخبرنگار شهری ما گفت : نارنگی اکثرا بین یک عده‌دلال عرضه‌میشود و آنها بمحض اینکه نارنگی‌ها را از بار فروش خریدند با نرخ بالاتری‌میفروشند وگمگاه شود که یک صندوق نارنگی ۲ تا ۳ دست میچرخد تابدست مصرف کننده برسد و اکثر میوه فروشهائی که میوه های مرغوب عرضه میکنند میوه فروشان دوره‌گرد هستند .

بنابه گزارش خبرنگار مادر میدان هوزیه نارنگی مرغوب‌تا کیلوئی ۱۸۰ ریال و پرتقال تا کیلوئی ۱۱۰ ریال عرضه می‌شود .

همچنین در میدان انبار غله بار فروشان نارنگی را هر جعبه ۲۰۰ تا ۳۵۰ ریال و نیز پرتقال را هر جعبه ۱۰۰ تا ۲۰۰ ریال گرانتراز نرخ رسمی میفروشند.

اکنون تنها میوه‌ای که با نرخ تعیین شده (هر کیلو ۷۹ ریال) در سطح شهر عرضه‌می شود،موز است‌که‌آنهم معمولا نوع مرغوب آن توسط‌میوه فروش های کنار خیابانی هر کیلو ۹۵ تا ۱۱۰ ریال‌بمصرف کننده عرضه میشود .

برنامه‌خانه‌سازی برای کارگران سراسر کشور

مقدمات پرداخت وام های ضروری و مسکن به کارگران و کارکنان بخش خصوصی در سال جدید آماده شد.

امسال به کارگران تا ۱۰۰ هزار تومان وام مسکن داده می شود ، وام‌های مسکن کارگران با بهره ۳ درصد دراختیار آنان گذاشته میشود . از سوئی برای ایجاد خانه های‌سازمانی جهت کارگران وام‌هائی بابهره ۴ درصد در اختیار کارفرمایان گذاشته خواهدشد.

در سال جدید حدود ۳۰ هزار واحد مسکونی در سراسر کشور برای کارگران ساخته میشود.

در اجرای طرح تهیه‌مسکن ارزان قیمت برای کارگران‌در سال جدید ساختمان یکهزار واحد خانه در آبادان‌وخرمشهر و دو هزار واحد در اراک آغاز خواهدشدوبانصد واحدمسکونی نیز در شوشتر ساخته میشود .

همچنین در سال جاری‌تعداد بیشتری از کارکنان بخش خصوصی میتوانند از وام‌مسکن بانک رفاه کارگران که‌حداکثر قاسه میلیون ریال است‌استفاده کنند .

امروز یك مقام آگاه در سازمان تامین اجتماعی گفت: مدت بازپرداخت این وام ها پانزده سال است و بهره و کارمزد آن به ترتیب ۶ و ۲ درصد خواهدبود.

این مقام افزود درصد وام‌به ارزش گروگان حداکثر ۷۰ درصد خواهدبود و گروگان باید لااقل در محدوده شهری و یا شهرك هائی باشدکه با اجازه شورای عالی شهرسازی ایجاد شده باشد.

این مقام اضافه کرد قسط وام نباید از دو پنجم حقوق و یا مزد ماهانه‌گیرنده وام‌تجاوز کند. همچنین مجموع سن‌وام گیرنده و مدت بازپرداخت وام نباید از ۶۵ سال تجاوز نماید وام مسکن به آن دسته از کارکنان بخش خصوصی داده میشود که قبلا مشمول قانون حمایت کارمندان در مقابل‌پیری و از کار افتادگی بوده باشند.

این مقام در پایان گفت در سال‌جدید موسساتی که‌مایلند برای‌کارکنان‌خود وام دریافت دارندمیتوانند پس‌از تعیین حق تقدم افرادی که تقاضای وام کرده‌اندفهرست آنان‌رابصندوق تامین اجتماعی بفرستند تا از این طریق به‌بانك رفاه‌کارگران معرفی شوند.

وسائل اندك است وشوق بچه‌ها زیاد

بهار، فصل جوانه های‌سبز بیش از همه کودکان را به فضای‌آزاد پارک ها‌وتفریحگاه ها دعوت می کند و چشم و دل آنانرا مسحور زیبائی های خویش میسازد.

تازمستان و سرمای روزهای آخر پائیزی است پارک های تهران باگنجایش اندك خود می توانند جوابگوی گردش کنندگان‌باشند ولی از آغازبهار وبویژه‌ایام‌عید و بعد روزهای طولانی تابستان وسائل اندك وشوق‌زیاد کودکان دشواری های زیادی را پدید می آورد وکمبودفضای سبز همگانی به چشم میخورد.

دیروز ، سیزده نوروز که هوای ملایم وآسمان صاف تهران و نسیم بهاری همه خانواده هارا به تفریح و گردش می خواند از معدودی مردمی را که با این امید که بتواند سیزده را در کنار سبزهای پارک ها بدر کنند ، نمی‌داد به نوبت ایستادن خانواده هادربرابر وسائل تفریحی‌پارک ها و گاهی ناشکیبائی بعضی از کودکان برای استفاده از آن هایادآور دو نکته بود که‌می توان آنرا مسائل «ملی» و «دولتی‌یابهتر بگوئیم خدمات شهری و شرایط همزیستی، نامید.کمبود پارکها ووسائل تفریحی‌گردشگاههای تهران را بیگانگی‌باآداب و رسم‌هامدیگر زندگی کردن بعضی ازمردم‌به مشکل تبدیل می کند وهمین واقعیت سبب میشود که‌اعتقاد پیداکنیم هر سال باید درتهران پارکهای جدیدی ساخته شود وهرایرانی‌و کودکان خانواده های تهرانی لااقل چند متر فضای سبز باید در اختیارشان گذاشته شود.

به‌امید روزی که هر ایرانی دو وجب‌خاک‌سبز خدا نصیبشان شود .

آگهی استخدام

سازمان منطقه‌ای بهداری و بهزیستی استان‌سمنان بمنظور تکمیل کادر واحد اجرائی پروژه‌های طرح خاص ناحیه‌ای این‌سازمان تعدادی از افراد واجد شرایط زیر را بخدمت می‌پذیرد . داوطلبان می توانند بمنظور کسب اطلاعات بیشتر به کارگزینی این سازمان واقع در سمنان نبش میدان منوچهری مراجعه نمایند .

۱ـ مهندس راه وساختمان ۴ نفر لیسانس یا فوق لیسانس دررشته مربوطه
۲ـ مهندس مکانیك ۱ نفر لیسانس یا فوق لیسانس دررشته مربوطه
۳ـ مهندس معمار ۱ نفر لیسانس یا فوق لیسانس دررشته مربوطه
۴ـ مهندس‌تاسیسات ۲ نفر لیسانس یا فوق لیسانس دررشته مربوطه
۵ـ نقشه‌بردار ۲ نفر لیسانس یا فوق لیسانس دررشته مربوطه
۶ـ تکنیسین راه وساختمان ۵ نفر فوق دیپلم دررشته مربوطه
۷ـ نقشه‌کش ۲ نفر دیپلم فنی یاریاضی وطی‌دوره‌مربوطه
۸ـ نقشه‌بردار ۲ نفر دیپلم فنی و طی دوره مربوطه
۹ـ تکنیسین تاسیسات ۲ نفر دیپلم فنی و طی دوره مربوطه

سازمان منطقه‌ای بهداری و بهزیستی استان‌سمنان

۴ بزرگراه جدید درتهران ساخته‌میشود

عملیات ساختمانی چهار پل اتومبیل‌رو در تهران ظرف ماه جاری آغاز میشود . یکی از این پلها در تقاطع حافظ ـ قادری و سه پل دیگردرمسیر بزرگراه دوگل در شمال شرقی تهران ساخته خواهدشد.

طول تقریبی پل فلزی‌چهار راه یوسف آباد که بصورت شمالی و جنوبی و روی حفظ نصب میشود ۶۰۰ متر میباشد و‌همزمان چهار اتومبیل ازروی آن عبور میکنند.

ساختمان سه پل دیگر نیز که در مسیر بزرگراه دوگل قرار دارد و بصورت بتونی و فلزی ساخته میشود ظرف ۱۵ تا۲۰ روز آینده شروع خواهد شد.

نخستین پل اتومبیل روی این بزرگراه از غرب به شرق در تقاطع خیابان کورش کبیر با بزرگراه دوگل ساخته می شود. دوپل بعدی که درداخل بزرگراه واقع خواهد شد یکی بر روی رودخانه زرگنده و دیگری در منطقه قیطریه‌احداث میشود.

علاوه بر ایجاد این چهار پل ، نصب چندپل عابر پیاده در نقاط پر رفتو آمد تهران توسط سازمان گسترش‌صنایع ایران و یکی دو پل اتومبیل روی پیش ساخته دیگر نیزدر دست اقدام است که‌درتابستان امسال عملیات نصب تعدادی از آنها خاتمه خواهد یافت .

در برنامه امسال شهرداری پایتخت ادامه‌عملیات ساختمانی دو بزرگراه دوگل و داریوش بزرگ ونیز شروع عملیات بزرگراه ۷۶ متری شهسان پهلوی در شمال و شمال‌شرقی تهران ، و همچنین بزرگراه های رضاشاه‌کبیر وانوشیروان دادگر در جنوب شرقی پایتخت هم پیش‌بینی شده‌است .

از سوی دیگر چهار طرح دیگر برای ایجاد بزرگراه‌های شرقی وغربی جدید از جمله بزرگراه های‌صاحبقرانیه‌وملك در شمال شرقی ، و ونك و ملاصدرا در شمال غربی تهران نیز تهیه شده‌و به‌اجرادرخواهد آمد.

گمشده

محمدرضا صفری (صاحب عکس بالا) فرزند رجبعلی ۲۴ ساله اهل کرج‌ازتاریخ ۶ر۱ر۳۶ خبری ازوی نیست هر کس اطلاعی‌ازنامبرده‌داردخواهشمند است به تلفن های ۵۸۰۲ یا ۵۱۶۷ کرج یا کلانتری‌کرج خبر دهد .

۱ـ۲۲۳

نایب رئیس انجمن شهر علیه رئیس انجمن شکایت کرد

شهرکرد ـ خبرنگار اطلاعات

نایب رئیس انجمن شهر شهرکرد از رئیس انجمن شهر به‌استاندار استان چهارمحال وبختیاری شکایت کرد.

نجف قلی تمدن نایب رئیس انجمن شهر در توضیح علت شکایت خود به خبرنگار ما گفت:

ظریفه‌فروزنده رئیس انجمن شهر شهرکرد صورتجلساتی‌را که‌خلاف میل ایشان تنظیم‌شده باشد پاره می کند و همین مسئله‌موجب بروز اختلاف در بین اعضای انجمن شده‌است.

اختلاف بین اعضای انجمن ورئیس انجمن شهر شهرکرد بدنبال مخالفت باپیشنهادرئیس انجمن شهر آغاز شد.

ظریفه‌فروزنده پیشنهاد کرده بود به شهردار اختیار داده شود تابدون اجازه انجمن تا ۵هزارتومان در ماه از بودجه شهرداری‌برای‌مصارف ضروری استفاده کند.

نجف قلی تمدن افزود:

چون موارد بالا در زیر صورتجاسه انجمن برای استحضار استاندار ذکر شده بود رئیس انجمن شهر آنرا پاره کرد.

نایب رئیس انجمن شهر شهرکرد شکایتی نیز در این زمینه تسلیم استاندارچهارمحال وبختیاری کرده است.

نیروی دریائی شاهنشاهی

آگهی استخدام

نیروی دریائی شاهنشاهی به تعدادی استاد ورزیده زبان انگلیسی جهت تدریس درمرکز آموزش زبان رشت‌نیازمند است . به واجدین شرایط حقوق مکفی وهز ینه مسکن‌پرداخت‌میشود داوطلبین می توانند همه‌روزه باستثناء ایام‌تعطیل از ساعت ۹ صباح الی ۲ بعداز ظهر به آدرس زیر مراجعه نمایند .

تهران ـ خیابان بهار جنوبی ـ بین شاهرضا و ثریا ـ شماره ۴۰ـ مرکز آموزش‌زبان‌نیروی‌دریائی شاهنشاهی

م الف ۵۹۵

دنیای ورزش شنبه‌ها منتشرمیشود

یک طبقه از سه طبقه آپارتمان یک واحدی شخصی ساز کامل واقع در تهران پارس بازیر بناحدود ۲۰۰متر و قیمت مناسب بدون واسطه بفروش میرسد تلفن ۷۸۰۹۶۲مصر ها تماس بگیرید.

اطلاعیه‌وزارت آموزش‌وپرورش

پیرو آگهی های ۲۹ر۱۱ر۲۵۳۶ و ۳۰ر۱۱ر۲۵۳۶ و۱ر۱۲ر۲۵۳۶ مندرج در روزنامه های اطلاعات ، رستاخیز، آیندگان‌داوطلبانی‌که براساس آگهی های مزبور بموقع ثبت نام و کارت شرکت در جلسه‌امتحان یا مسابقه استخدامی را دریافت‌داشته‌اند به نشانی تعیین شده بشرح ذیل مراجعه‌فرمایند .

ردیف	رشته های‌شغلی(گروه)	محل امتحان یا مسابقه	تاریخ برگزاری	ساعت شروع
۱ـ	داوطلبان‌مشاغل گروههای ۶و۷ (لیسانسیه‌ها)	دفترازمونسازی‌و نظارت‌استخدامی سازمان امور اداری و استخدامی کشور خیابان کریمخان زند اول خیابان خردمند شمالی مقابل بانك ایران و هلند	چهارشنبه ۲۳ر۱ر۲۵۳۷	۸½
۲ـ	داوطلبان مشاغل گروههای۱و۲ که نام خانوادگی آنان ازحرف الف تا حرف ش می‌باشد بترتیب حروف الفباء	دفترآزمونسازی ونظارت‌استخدامی	چهارشنبه ۲۳ر۱ر۲۵۳۷	۸½
۳ـ	داوطلبان مشاغل گروههای۱و۲ که نام خانوادگی آنان از حروف‌ص تا حرف ی میباشد بترتیب حروف الفباء	دفتر از مونسازی‌ونظارت استخدامی	چهارشنبه ۲۳ر۱ر۲۵۳۷	۱۳½
۴ـ	داوطلبان شغل ماشین‌نویسی‌ـ گروههای ۳ و ۴	دفتر از مونسازی‌ونظارت استخدامی	چهارشنبه ۲۳ر۱ر۲۵۳۷	۸½
۵ـ	داوطلبان مشاغل گروههای ۴که نام خانوادگی آنان‌از حرف الف تا حرف ط میباشد به‌ترتیب حروف الفباء	دبیرستان دارالفنون خیابان ناصر خسرو جنب مرکز مخابرات ایران	جمعه ۲۵ر۱ر۲۵۳۷	۸
۶ـ	داوطلبان مشاغل گروههای ۴که نام خانوادگی آنان از حروف ظ تا حرف ی‌میباشد بترتیب‌حروف‌الفباء	دبیرستان دارالفنون	جمعه ۲۵ر۱ر۲۵۳۷	۱۰

توضیح یك: داوطلبانی که بعلت نداشتن کارت‌معافیت از خدمت اجتماعی زنان موفق به اخذ کارت نگردیده‌اند به شرط شرکت در قرعه‌کشی و معافیت از خدمت اجتماعی، بادردست داشتن‌گواهی‌لازم ازاداره‌کل سپاه‌دانش‌وخدمات اجتماعی زنان میتوانند مراجعه و کارت ورود به جلسه را دریافت دارند .

توضیح دو: داوطلبان حداقل نیمساعت قبل‌از شروع امتحان‌باید در محل امتحان و مسابقه حاضر باشند .

م‌الف ۵۱۸

مدیر کل اموراداری . برزیده

در اغتشاشات ۲۴ شهر ۴۳ نفر دستگیر شدند

پریشب و دیروز در رضائیه‌ـ زرندـ ورامین ـ اصفهان و اراک مهاجمان به بانکها حمله‌کردند

★ درمشهد ۴۰ نفر با مواد آتش‌زا و میله‌های آهنی شیشه بانکها را شکستند که ۶ نفر ازآنها دستگیر شدند

★ در مرودشت‌اخلالگران نمایشگاه‌اسنادومدارک ۵۰ سال سلطنت خاندان پهلوی را آتش زدند .

★ در کاشمر مهاجمان ارتباط شبکه تلویزیون‌را بمدت ۲۴ ساعت قطع کردند .

★ در زرند کرمان مهاجمان سینما کوروش را آتش زدند

★ در رشت مهاجمان باچوب، قمه وچاقو به موسسات‌مختلف حمله کردند .

در گنبدکاووس یک‌رستوران راآتش زدند .

تهران- خبرگزاری‌پارس- پانا - عناصر تحریک شده از جانب عواملی که‌پیشرفت و تعالی ایران را نمی‌پسندند و دشمنان ترقی و تعالی میهن پریشب و بامداددیروز ۱۳ فروردین نیز در ساعت هائی که شهرها در سکوت و آرامش و مردم به خواب راحت فرو رفته بودند مانند دزدان نیمه شب به حریم موسسات عمومی‌وملی حمله بردند و در تاریکی شب گریختند.

این اخلالگریهای‌مذبوحانه به گزارش خبرنگاران خبرگزاری پارس درضائیه زرند کرمان ، ورامین ، اصفهان و اراک تکرار شده و خسارت‌های جزئی ببار آورده است .

در رضائیه

گزارش رسیده ازرضائیه حاکیست که‌عناصر ناشناسی بااستفاده ازتاریکی وخلوتی نیمه‌شب پریشب با سنگ و آجر تعدادی از شیشه‌های شعب بانکها و دیگرتاسیسات عمومی را دررضائیه‌شکستند و گریختند.

در زرند

از زرند کرمان نیز گزارشی داریم که براساس آن بین ساعت ۲۳ تا ۲۴ پریشب اخلالگران بااستفاده از تاریکی شب چند شیشه بانکهای شهر را شکستند .

در ورامین

همچنین در ورامین‌افراد ناشناسی درساعت‌یک‌بامداد دیروز ۱۳ فروردین یک جام از شیشه‌های یکی از شعب بانک را شکستند.

در اصفهان

یورشهای اخلالگران‌در اصفهان نیز ساعتی بعد از نیمه شب دیشب روی داد و اخلالگران با سنگ و آجر در خیابان همائی - دردشت و زینبیه اصفهان چند جام از شیشه‌های بانکهای واقع در ان خیابانها را شکستند و گریختند .

در اراک

در اراک بین ساعت ۶ تا ۷ صبح دیروز دو مرد موتورسوار با سنگ وتکه های کنده شده از اسفالت حاشیه خیابان شیشه‌های شعب بانکها را در چند خیابان این شهر شکستند و فرار کردند.

حوادث روز های دهم و یازدهم

تهران - خبرگزاری‌پارس تحریکات عوامل بیگانه و دشمنان پیشرفت و قدرت ایران جمعه و جمعه شب‌نیز در پاره‌ای از شهرها ادامه یافت و عوامل فریب‌خورده و اخلالگر در چندین شهر دست به تخریب و آتش - سوزی زدند و ضمن حمله به موسسات اقتصادی - فرهنگی- آموزشی - اماکن عمومی و حریم زندگی و حرفه مشروع اشخاص‌اقدام به غارت اموال آنها کردندو خساراتی وارد کردند .

در تظاهرات روزهای اخیر که در بیش از ۲۱شهر روی داد مجموعا ۴۳ نفر دستگیر شدند.

در درگز

گزارشهای خبرنگار ما حاکیست که در درگز خراسان مقارن روز جمعه یک نفر جوان با قندشکن شیشه‌های ویترین سینما تاج درگز را شکست وپس ازسررسیدن ماموران‌انتظامی بوسیله آنها دستگیر شد.

در مشهد

در مشهد نیز بعد ازظهر جمعه حدود چهل نفرعناصر اخلالگر با همراه داشتن چهار گالن و تعدادی بطری محتوی بنزین و میله‌های آهنی‌و چوب‌دستی‌درمیدان‌شهر مشهد اقدام به‌شکستن‌شیشه های بانکها کرده و قصد ایجاد آتش‌سوزی داشتندکه توسط ماموران متفرق شدند شش نفر از این افراد با وسائل تخریبی که در دست داشتند دستگیر شدند.

بعد از ظهر جمعه تعداد زیادی اعلامیه‌درنقاط مختلف شهر مشهد توزیع شد که طی‌آنها به‌عناصرآشوب‌طلب و محرکین اخلالگریهای اخیر حمله شده و مجازات عاملین اغتشاشهای اخیر و تامین کامل امنیت مردم درخواست گردیده است .

در این اعلامیه ها عوامل ارتجاع و دشمنان ایران شدیدامورد‌حمله‌قرارگرفته‌اند و ازمسئولان امر خواسته شده است جلوی حوادث اخلالگرانه را با شدت بگیرند.

در بندرشاه

در بندرشاه نیز حدود ساعت یک صبح جمعه‌عناصر اخلالگر با پرتاب سنگ تابلوی اداره راه و ترابری بندرشاه‌را شکسته‌وگریختند

درزرند

همچنین درزرند کرمان نزدیک ساعت دو بامدادچند نفر عناصر اخلالگر با ریختن مواد آتشزا روی پشت‌بام سینما کوروش زرند ایجادآتش‌سوزی‌کردند ولی پیش‌از توسعه دامنه حریق آتش‌سوزی بوسیله‌ماموران آتش‌نشانی خاموش شد.

خسارت وارده در این حادثه جزئی است .

در چالوس

در چالوس نیز حدود ساعت دو بامداد تعدادی از شیشه‌های شعب بانکها بوسیله عناصر ناشناسی شکسته شد و خساراتی‌وارد آمد .

در گنبدکاووس

ساعت یک و نیم بامداد یک نفر دوچرخه‌سوار با پرتاب بطری محتوی مواد آتشزا یکی از رستوران‌های گنبدکاووس را آتش زد و متواری شد.

آتش‌سوزی بوسیله ماموران خاموش گردید خسارات وارده دراین‌حادثه نیز ناچیز بوده است .

در ساقی‌کلایه

در ساقی‌کلایه - متلقو نیز ساعت سه و پانزده‌دقیقه بامداد چند نفر از عناصر اخلالگر با چوب و قمه به یکی از رستوران‌های ساقی‌کلایه حمله بردند وبا شکستن شیشه‌های آن زیان هائی‌وارد آوردندو متواری شدند.

دربندرفرحناز

همچنین در بندر فرحناز شب یازدهم فروردین ماه افراد اخلالگر تعدادی از لامپهای برق خیابان‌پهلوی بندر فرحناز را شکستند و متواری شدند.

در رشت

در خیابان سعدی رشت نیز پریشب عناصر اخلالگر تعدادی از شیشه‌های‌بانکها و سایر تاسیسات عمومی‌را شکسته و متواری شدند .

همچنین ساعت بیست و یک‌وسی‌دقیقه افرادناشناسی شیشه‌های شعب بانکها رادر رشت شکستند و با چوب و قمه و چاقو قصد حمله به موسسات مختلف را داشتند که توسط ماموران انتظامی متفرق شدند.

در قم

بین ساعت هشت و سی تا ساعت ده جمعه عده‌ای‌از عناصر اخلالگر در شهر مقدس قم شیشه‌های چند شعبه از بانکها را شکستند و درصدد آتش‌زدن بانکها بودند که بامداخله ماموران انتظامی متفرق شدند.

در خمین

همچنین در خمین بعد از ظهر بدنبال پایان گرفتن یک مجلس یادبود عده‌ای از عناصر اخلالگر درخیابان ها به تظاهرات پرداخته و شیشه‌های موسسات مختلف مانند فرمانداری وتاسیسات عمومی و منازل اشخاص‌را شکستند اخلالگران بوسیله ماموران پلیس متفرق و۲۶ نفر از آنان بازداشت‌شدند.

در سپیدان

در سپیدان - شیراز شب هنگام یازدهم فروردین ماه جاری‌عده‌ای‌اخلالگر مبادرت به شکستن تابلوی سازمان زنان - شیشه‌های بانکها و ساختمان حزب رستاخیز ملت ایران کردند چهار نفر از این افراد بوسیله‌ماموران انتظامی بازداشت شدند.

در بهبهان

مقارن ساعت ۲۴ روز پنجشنبه گذشته عده‌ای‌از اخلالگران در بهبهان نخست مبادرت به شکستن شیشه های شعبه بانکها و تابلوهای نئون میدان ششم بهمن کردند. این‌عده سپس‌درصدد بوده‌اند که به ماشینهای آتش‌نشانی حمله کنند که با مقاومت ماموران حفاظت و نگهبانی روبرو و متواری شدند.

در کاشمر

گروهی به یک مدرسه راهنمائی - دستگاه تقویتی شبکه تلویزیونی کاشمر - شعب بانکها و خانه‌های سازمانی کارمندان دولت حمله کردند و با پرتاب سنگ و چوب و ایجاد آتش‌سوزی خساراتی به اموال عمومی و اردساختند.

گزارش خبرنگارخبرگزاری پارس از کاشمر حاکیست ساعت یک بعد از ظهر روز پنجشنبه دهم فروردین ماه عناصر خرابکار دستگاه تقویتی شبکه تلویزیونی کاشمر را از کار انداختند که درنتیجه به مدت بیست‌و چهار ساعت ارتباط این شبکه قطع شد و با تلاش ماموران واحد فنی و پس از تعمیر و مرمت دستگاه تقویتی ارتباط شبکه مجددا برقرار شد . بگزارش خبرنگار ما عوامل خرابکار به محض مشاهده ماموران انتظامی متواری شدند . به گزارش دیگر خبرنگار خبرگزاری پارس ساعت بیست و سی دقیقه روز جمعه یازدهم فروردین ماه جاری چندتن اخلالگر با شکستن شیشه‌های یکی از بانکهای کاشمر میخواستند این شعبه را به آتش‌بکشند با مشاهده ماموران متواری میشوند. گزارش رسیده حاکیست که چهار نفر از این عده توسط ماموران انتظامی دستگیر شده‌اند و تحقیقات از آنان‌ادامه دارد.

در لاهیجان

گزارش خبرنگار ما از لاهیجان حاکیست دو مرد که روز جمعه شیشه چند شعبه بانک در این شهر را شکسته بودند دستگیر شده‌اند. این‌دو ساعت ۳۰ر۲۱ روز جمعه یازدهم فروردین ماه با پرتاب سنگ و چوبدستی شیشه چند شعبه بانک را در این شهر شکسته‌اند .

در کازرون

بگزارش‌خبرنگارخبرگزاری پارس ساعت بیست و دو روز جمعه یازدهم فروردین ماه عده‌ای به شعب بانکهاو ساختمان‌های خانه‌های سازمانی کارمندان دولت‌در کازرون حمله کردند و با پرتاب سنگ و آجر شیشه های شعب بانکها و خانه‌های سازمانی کارکنان دولت را شکستند . این گزارش حاکیست اخلالگران که با حمله ناگهانی خود آرامش ساکنان این خانه‌ها را برهم زده بودند با مشاهده ماموران انتظامی و با بهره‌گیری از تاریکی شب فرار کردند.

در مرودشت

گزارش‌رسیده ازمرودشت حاکیست ساعت بیست و دو وسی‌دقیقه‌روز جمعه ۱۱ر۱ر۳۷ نمایشگاه اسناد و مدارک پنجاه سال سلطنت خاندان پهلوی توسط عناصراخلالگر آتش زده شد. در این آتش سوزی‌مقداری اثاثه‌نمایشگاه سوخت .

در ایلام

ساعت ۱۹ روز جمعه هنگامیکه عده‌ای از مردم ایلام در تنها سینمای این شهر سرگرم تماشای فلم بودند بوی بنزین که در سرتاسر سالن سینما پیچیده بود مردم را نگران و سراسیمه کرد. در این‌هنگام مامورین انتظامی که خودنیز بااین موضوع پی برده و مشکوک‌شده‌بودندتماشاگران را به‌آرامی از سالن سینما به بیرون راهنمائی کردندو سپس به جستجوی سالن پرداختند .

در این جستجو هشت بسته نایلونی حاوی بنزین درگوشه و کنار سالن‌سینما کشف شد که اخلالگران‌در نظرداشتند بوسیله آنهاسالن سینما را آتش بزنند ومردم را دچاروحشت و اضطراب کنند .

اتومبیل واعظ معروف را آتش زدند

دیشب چند نفر ناشناس اتومبیل دکتر سید عبدالرضا حجازی واعظ معروف را در گاراژ خانه‌اش واقع درخیابان بهارستان کوچه حجازی آتش زدند و فرار کردند .

نزدیک نیمه شب گذشته چند نفر ناشناس در یک‌چهار دیواری مشرف به خانه عبدالرضا حجازی بداخل خانه‌رفتند و پس از آتش زدن اتومبیل بنز ۹۹۱۹۹ تهران‌ـس حجازی متواری شدند .

آتش سوزی در مراحل اولیه که همراه باز کردن‌یکی از لاستیک های اتومبیل بود پس از رسیدن مامورین آتش نشانی توسط همسایگان و ساکنین کوچه خاموش شد .

● همچنین شب گذشته رستوران دانسینگ رنگین کمان واقع در چهارراه ثریا به علت نامعلومی دچارحریق شد . آتش سوزی که از قسمت کارگاه نجاری‌این رستوران شروع شده بود پیش از سرایت به نقاط دیگرسالن توسط ماموریت آتش نشانی ایستگاه ۲ شاهرضا مهار و خاموش شد .

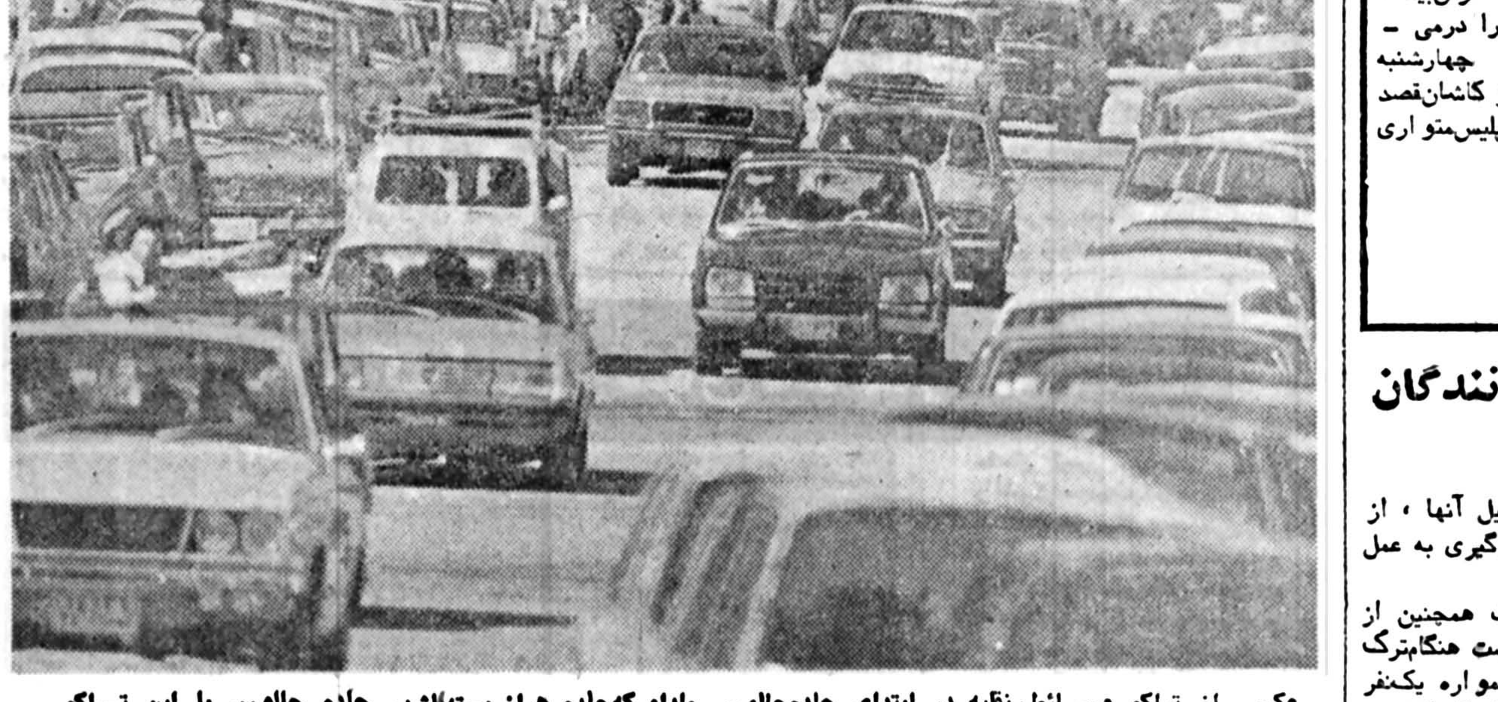

عکسی از تراکم وسائط نقلیه در ابتدای جاده‌چالوس. مادام که‌جاده هراز بسته‌باشد، جاده چالوس با این تراکم مواجه خواهد بود . عکس از غلامبیک زاده‌خبرنگار عکاس اطلاعات در کرج

نقابداران به‌قطار مسافری در کاشان حمله‌کردند

تهران - خبرگزاری پارس - اخلالگران و دشمنان پیشرفت ایران این بار باتفاق درصدد حمله به مسافران‌بیگناه قطارها برآمده‌اند و ادای گانگستر های غربی را درمی - آورند . گزارش خبرنگاران حاکیست که روز چهارشنبه عده‌ای نقابدار در یک ایستگاه راه‌آهن پائین‌تر از کاشان‌قصد حمله بر قطار مسافربری را داشتندکه‌با دخالت پلیس‌متواری شدند .

هشدار شهربانی اراک به‌رانندگان اتومبیل های دولتی

شهربانی‌اراک طی بخشنامه‌ای به کلیه رانندگان اتومبیل های دولتی توصیه کرد که هنگام سوار شدن به اتومبیل های خود‌دقت لازم‌رابه عمل‌آورند تا در صورت وجود مواد منفجره در اتومبیل آنها ، از خطر انفجار جلوگیری به عمل آید .

شهربانی اراک همچنین از مردم خواسته است هنگام‌ترک اتومبیل خود همواره یک‌نفر را برای مراقبت از آن‌بگمارند.

عده‌ای دفتر سازمان تلویزیون ایران در آلمان رااشغال کردند

تهران - خبرگزاری‌پارس- روز جمعه گذشته عده‌ای‌بزور وارد یکی از اتاق های دفتر نمایندگی‌سازمان رادیو‌تلویزیون ملی ایران در پایتخت آلمان فدرال شدند و از کارمندان دفتر خواستند خبر هائی بی‌اساس درباره ایران به خبرنگاران خارجی بدهند . مسئولان دفتر نمایندگی‌رادیو تلویزیون ملی ایران در « بن» درباره انتقاد ها و خواسته های ناروا و بی مورد آنها توضیحات لازم را در اختیار خبرنگاران گذاشتند و پس‌از یک ساعت این گروه از دفتر بیرون رانده شدند.

جریان این حادثه‌و توضیحات مسئولان دفتر نمایندگی‌سازمان رادیو تلویزیون ملی ایران‌در بن در مطبوعات آلمان فدرال انعکاس یافته است .

هراز بسته‌شد

از صبح امروز جاده‌هراز برای مرمت و ایجاد ریزش مصنوعی درپاره‌ای از نقاط خطرناک آن بسته شد . با بسته شدن این جاده از امروز ترافیک جاده های چالوس و رشت‌افزایش یافت .

جاده‌هرازتااطلاع‌بعدی‌وزارت راه و ترابری بسته‌است. در این مدت وزارت راه و ترابری نسبت به مرمت نقاط خطرناک این جاده‌وهمچنین اسفالت نقاطی که‌اسفلت‌آن خراب شده‌ست اقدام‌میکند.

در ضمن در محل هائی که احتمال ریزش کوه می - رود نسبت به تخریب کوه و ایجاد ریزش مصنوعی اقدام خواهد شد .

در ضمن در محل هائی‌که احتمال ریزش کوه میرود نسبت به تخریب‌کوه‌وایجاد ریزش مصنوعی‌اقدام خواهد شد .

برای ایجاد ریزش‌درنقاط مختلف در صورت ضرورت از مواد منفجره نیز استفاده خواهد شد .

امروز گفته شد که بخاطر فصل زمستان وریزش برف و باران شدید در جاده‌هراز و نیز یخبندان های فصلی به این جاده صدمات زیادی وارد شده است .

گزارش خبرنگاران اطلاعات حاکی است که با بسته شدن جاده هراز از امروز ترافیک جاده های کرج - چالوس - قزوین - رشت افزایش فوق‌العاده یافته و به دو برابر رسیده است .

از آنجا که بابسته شدن جاده هراز کلیه وسائط‌نقلیه سنگین مانند کامیون وتریلر از مسیر جاده های چالوس و رشت به مناطق شمالی‌و شرقی کشور میروند لازم است که برای جلوگیری‌از هرگونه حادثه و تصادفی اقدامات ایمنی بیشتری در مسیر این دو جاده بعمل‌آید.

«سیزده‌بدر» بدون نحسی برگزارشد

سیزده بدر یکی از مراسم سنتی و دیرینه‌ایرانیان دیروز در یک هوای دلچسب بهاری و خوشبختانه دور از هر حادثه بدی در نقاط مختلف تهران و جاده های سر سبز اطراف برگزار شد .

دیروز حدود نیم میلیون‌تن از اهالی تهران از نخستین ساعات بامداد خانه های‌خود را ترک کردند و با اتومبیل رهسپار نقاطی شدند که ازقبل تعیین کرده بودند .

گزارش خبرنگاران اطلاعات حاکیست‌که روز گذشته‌اتومبیل های بیشماری از تهران‌بسوی جاده های هراز و چالوس حرکت کردند .

گروههای دیگری نیزحاشیه رودخانه کرج و جاده‌چالوس را انتخاب‌کردند و روزسیزده را در این منطقه زیباو خوش آب و هوا برگزارکردند.

دسته های دیگری از مردم نیز حضرت عبدالعظیم را بر گزیدند و یا به جاده های سرسبز ورامین و اطراف آن رفتند .

گروهی نیز با توجه به ترافیک سنگین سیزده ، در پارکهای مختلف تهران بساط سیزده‌را پهن کردند.از باغهای اطراف تهران و کرج ، مهردشت ، گوهر دشت و تجریش نیز از بزرگ‌و کوچک موج می‌زد .

یکی دیگر از نقاطی که در تهران برای سیزده بدرانتخاب شده بود اردوگاه منظریه‌بود که صدها خانواده منجمله خانواده های‌اعضای سندیکای نویسندگان و خبرنگاران در آن اجتماع کرده بودند .

نظیر این مراسم سنتی و دیرینه نیز براساسی گزارش خبرنگاران ما از نقاط مختلف کشور در شهرستانها، بخشها و روستاهای سراسر کشور برگزار شد که گزارش آن در صفحه پنجم چاپ شده است .

بطور کلی سیزده بدرامسال حوادث ناگوار و تلفات‌جانی نداشت و سیزده بدون‌نحسی برگزار شد .

یک‌معلم و۴دانشجو دستگیر شدند

پریروز، ماموران کلانتری ده تهران ۵ نفر را که‌ضبط صوت ، کتاب و دفترچه همراه داشتند به اتهام‌پخش اعلامیه دستگیر و بازداشت کردند.

یکی از دستگیر شدگان معلم و بقیه دانشجوهستند که عبارتند ازمحمدسنجانی، محمد کوزه‌گران ، اسکندر محمدی‌و مسعود‌جورابچیان.

رسیدگی به‌این پرونده به شعبه ۱۰ تحقیق دادسرای تهران ارجاع شد.

محاکمه ایاز فردا آغاز میشود

از صبح فردا محاکمه «ایاز» بطور سری دردادگاه جنائی آغاز خواهد شد.

ایاز در شعبه دوم‌دادگاه عالی جنائی باتهام‌قتل «مهناز شعبان براری» دخترچه خردسال کرجی محکمه خواهد شد .

ریاست دادگاه بعهده دکتر علی آراد است .

دادستان کرج برای ایاز باتهام قتل تقاضای اعدام کرده است .

وکلای مدافع در دادگاه محاکمه ۱۶ دانشجو گفتند :

پلیس فقط تظاهر کنندگان دانشجو را بازداشت کرد

★ اتهام این ۱۶دانشجو کلیشه‌ای است ماجراو آمبولانس در دادگاه مطرح شد

صبح امروز ششمین جلسه محاکمه ۱۶ دانشجوی متهم به تظاهرات خیابان ها و اخلال نظم درشعبه‌اول دادگاه‌جنائی بریاست مهدی اعتمای ادامه یافت .

در پی چهار جلسه گذشته نزدیک به پانزده وکیل مدافع از موکلین خود دفاع کردند و در پنجمین جلسه که روز پنجشنبه گذشته انجام شد ، آقایان امین پور ، دکترتابنده، نزیه ، زباد بخش ، وکلای مدافع حبیب لزگی ، محمد یوسف پور ، احمد پیلهور، در مورد موکلان‌خود صحبت کردند . رئیس دادگاه پس از اعلام رسمیت دادگاه از امین پور وکیل مدافع حبیب لزگی و محمد یوسف پورخواست تا دفاع از موکلین خود را آغاز کند .

وکیل مدافع متهم ردیف‌شش و متهم ردیف یازده گفت :این پرونده در اصل می بایست‌یک وکیل مدافع داشت زیرا اتهام متهمین عموما یکی است،دلایل یکسان است وموارد استنادی کیفرخواست یک جور کلیشه شده است . من سعی میکنم نظری کوتاه براین پرونده بیاندازم .

در گزارش پلیس آمده است که ۳۰۰ نفر در حال تظاهر آرام وبیصدابوده‌اند وپلاکارد هائی هم در دست داشته‌اندو به محض دیدن و صدای‌آژیر پلیس متفرق شده و پاپفرار گذاشته‌اند و در این‌میان‌نزدیک به پنجاه نفر دستگیر شده‌اند که نزدیک بر سی‌و چند نفر به علت دانشجو نبودن آزاد شده‌اند و این شانزده نفر به صرف دانشجو بودن در بازداشت میمانند دانشجوست که نمی تواند تظاهر کندوحق اظهار نظر ندارد و بازداشت شده و امروز مقابل شماودر جایی که قاتلی که چند روز پیش اینجا نشسته بود نشسته است و به سئوالات شماپاسخ میگوید .

همین وکیل مدافع اضافه کرد :من میخواهم بدانم چرا وقتی آنها به بازپرس گفته‌اند که ما را کتک زده‌اند به حرف آنها توجهی نکرده است و جالب است بدانید که آقای بازپرس حق‌اندیش گفتنبگوئید کدام پلیس شما را زده تا او را باینجا بیاورم در حالی که فقط حرف بوده است وپلیسی را نیاورده و نشان نداده‌اند که حداقل دل‌این شانزده‌جوان خوش باشد که دادگستری کار را انجام داده ولی پلیس کوتاهی کرده است .

حمله به کالسکه ملکه

من از دادگاه اجازه می- خواهم که بمن فرصت بدهند تا مثالی در این باره که خود شاهدش بودم برای شمابازگو کنم :

در یکی از سفر هایی که‌من به انگلستان برای دوره کار- آموزی داشتم در یک دادگاه شاهد محاکمه‌یی‌بودم که‌واقعا جالب و شنیدنی است . دراین دادگاه چهار نفر را به جرم انداختن سنگ به کالسکه ملکه الیزابت‌بمحاکمه کشیده‌بودند. میدانید دادگاه چه رائی برای متهمین صادر کرد . دادگاه چون پلیس نتوانست‌ثابت کند کدامیک از این چهار نفرسنگ را پرتاب کرده است هر یک از پلیس های معرفی کننده‌٤ متهم را به دو سال زندان و اخراج از خدمت دولت و نیز بابت ضرر و زیان به پرداخت ۴۰ هزار تومان محکوم کرد .

همین وکیل مدافع‌در پایان افزود : اگر دادگاه پرونده‌را خوانده باشد حتی به‌کلیشه‌ای بودن پرونده‌و بی‌اساس‌بودن آن توجه کرده است که تمام متهمین گفته‌اندکه‌در روزحادثه هیچ مداخله‌یی نداشته‌اند و فقط به صرف دانشجو بودن دستگیر شده‌اند .

من یک سئوال دیگر دارم‌و به عرایضم خاتمه می دهم‌و آن اینست که چه مقامی میخواهد از این هادلجویی کندو بگوید تو که بی‌خود و بی‌جهت‌سه ماه در زندان بودی این بابت ضررو زیان توست . در پایان از دادگاه برای موکلین خود حکم برائت تقاضا دارم .

ایمان‌به بیگناهی

سپس با دعوت ریاست‌دادگاه آقای نزیه وکیل مدافع احمد پیلهور به دفاع از موکلش پرداخت . وکیل مدافع‌متهم ردیف هفت دفاع خود رابااین گفتار سقراط که شنیدن با بردباری ، جواب دادن با فضیلت ، رسیدگی با دقت و اتخاذ رای با عدالت آغازکرد،

سپس گفت:من نمی خواهم از خود تعریف کرده باشم من تابحال نه ازدزد دفاع کرده‌ام، نه از قاتل ، و نه از قاچاقچی من موقعی که به پرونده وبه بیگناهی موکلم ایمان نداشته باشم از او دفاع نمی کنم. از این رو چون ایمان راسخ به بیگناهی این‌شانزده جوان‌دارم دفاع از آنها را قبول کرده‌ام و مطمئن هستم که شما هم رای به بیگناهی این شانزده نفر خواهید داد اینها سرمایه های فردای مملکت هستند این ها زیربنای چرخ عظیم این اجتماع هستند و این ها هستند که فردای ما رامی- سازند .

آنگاه وکیل مدافع اضافه کرد : من از آقای بازپرس میخواهم بپرسم چرا وقتی‌این شانزده نفر نامه نوشتند که چرا ما را داخل زندان‌دزدها و چاقوکش هاوقاتلان‌انداخته‌اند جواب قانع کننده‌یی ندادند . چرا به حرف مردم توجه نمی- کنید چرا مردم را باخودتان دشمن می‌کنید چرا می‌گذارید وقتی مردم نام‌بازپرس‌و کلانتری را می‌شنوند به خود بلرزند و بگویند که اینجا ها به‌حرف آدم توجه نمی‌کنند، و حرف حرف خودشان است .

در گزارش‌ماموران کلانتری آمده است که یکی‌ازدستگیر شدگان وقتی می‌گوید که من دیپلمه وظیفه هستم از او عذر خواهی می‌کنند و می‌گویند ما نمی‌دانستیم که‌شما دیپلم‌وظیفه هستید اگر می‌دانستیم شما را دستگیر نمیکردیم چون بسا گفته بودند که فقط دانشجو ها را بگیرید .

وکیل مدافع در پایان گفت: من از دادگاه میخواهم‌باعدالتی که در تلک‌تلک شما سراغ‌دارم رای برائت برای تمام متهمین صادر کنیدو مطمئن باشیدا‌گر شما این ها را محکوم کنید باز از نظر افکار عمومی هر شانزده نفر تبرئه هستند .

ماجرای آمبولانس

سپس زیادبخش‌وکیل مدافع دیگر همین متهم دفاع ازموکل خود را آغاز کرد :

دلایل این کیفر خواست استاندارد شده وازسه موضوع تشکیل شده است و گزارش ها پوچ و توخالی استو‌ماموران همه برای اینکه فقط بیکار نباشندو وقتی به کلانتری‌می - رسند و از آنها میپرسند ماحصل کارتان چه شد هر که -رادم‌دستشان آمده‌است گرفته‌اند ووقتی متوجه شده‌اند که‌تعداد بیشماری از این ها دانشجو نیستند آنها را آزاد کرده‌اند و هرکه دانشجو بوده است گرفته و بایک پرونده ساختگی روانه زندان کرده‌اند . من از دادگاه میپرسم نمی‌خواهید سرکار استوار مظاهری را به اینجا بکشانید و او را محاکمه کنید چون در اصل او بوده که نظم خیابان را برهم زده است و با فرستادن امبولانس که در آن بجای بیمار پر از پلیس بوده و گفته بزنید تا متفرق شوند . اوبود‌که دستور بی‌نظمی داد ، او بود که از آمبولانس به شکل غیر قانونی استفاده کرد ، ما تا بحال شنیده بودیم که با آمبولانس آجر و چلوکباب میبرند ولی نمی‌دانستیم که از آمبولانس‌هم می‌توان به‌عنوان جیپ پلیس استفاده کرد .

دادگاه پس‌از شنیدن‌سخنان چند وکیل مدافع دیگر دنباله جلسه محاکمه‌رابه فردا‌موکول کرد.

خبرهای کوتاه

بازگشت اعلیحضرتین

شاهنشاه آریامهر و علیاحضرت شهبانو ظهر امروز از جزیره کیش به تهران مراجعت‌کردند.

اعلیحضرتین‌طبق‌معمول‌همه‌ساله بمنظور گذراندن تعطیلات نوروزی از روز های‌نخستین سال نو در جزیره کیش‌اقامت داشتند .

کمیسیون همکاری های جهانگردی ایران و بلغارستان

فردا کمیسیون مشترک‌همکاری های‌جهانگردی‌ایران‌وبلغارستان در صوفیه پایتخت بلغارستان تشکیل جلسه میدهد از طرف ایران هیاتی به ریاست‌فتح‌اله سعادت معاون وزارت اطلاعات و جهانگردی که مرکب از نمایندگان شرکت هواپیمائی ملی ایران و آژانس های مسافرتی در این کمیسیون شرکت خواهد داشت .

در کمیسیون مزبور مسائل گوناگون جهانگردی وهمکاری های‌لازم‌دربسط‌صنعت‌جهانگردی مورد بحث قرار خواهدگرفت.

برچسب جدید نوشابه های الکلی

مالیات‌نوشابه های الکلی بابرچسب های تازه وصول خواهد شد .

این برچسب ها توسط ماشین های الکترونیکی روی بطری ها الصاق میگردد و دارای شماره وردیف‌خواهد بود تا از امکان قاچاق جلوگیری کند . باالصاق برچسب های تازه در میزان مالیات آن تغییری داده نشده است .

کشف ۷۵ کیلوگرم هروئین

ماموران مبارزه باقاچاق ژاندارمری در دوراهی ایرانشهر - زاهدان ۷۵کیلو و ۵۰ سانتی هروئین‌خالص و ۲۵۰ گرم تریاک‌در‌داخل یک اتومبیل جیپ کشف کردند.

قرعه‌کشی مشمولان زن

قرعه‌کشی مشمولان زن دیپلم قانون خدمات اجتماعی زنان که تا تاریخ ۲۹ اسفند ماه ۳۶ ثبت‌نام‌کرده‌اندساعت ۸ صبح فردا ، و مشمولان فوق‌دیپلم و لیسانسیه وبالاتر روز ۱۷ فروردین‌ماه‌درمحل اداره سپاه دانش و خدمات اجتماعی زنان واقع‌درخیابان معلم برگزار می‌شود .

کمک به‌تشکیل‌اورژانس در عراق

کشور عراق‌برای پیاده‌کردن تشکیلات اورژانس در بغداد و دیگر شهر های این کشور از تجربیات مرکز اورژانس‌تهران استفاده کرد. بدین منظور آقای دکتریوسف شکیب‌فهیمی سرپرست مرکزاورژانس‌تهران و مسئول‌اورژانس کشوربدعوت وزیر بهداری عراق جهت‌کمک در پیاده شدن تشکیلات‌مذکور در آن کشور ، بمدت دوهفته به عراق رفت‌و کتابچه‌راهنمائی تشکیلات اورژانس که توسط وی در ۲۰۰ صفحه شامل‌کلیه اطلاعات آموزشی ، تشکیلاتی، استانداردها و ضوابط لازم‌در کار اورژانس تهیه شده بود در اختیار وزارت بهداری‌عراق قرار گرفت .

یک دیپلمات بازداشت شد

از طرف دادستان دیوان کیفر یک دیپلمات بازداشت شد .

علیه این مقام قبلا اعلام جرم شده بود و بدستور دادستان دیوانکیفر ماموران آگاهی‌روز قبل وی‌را دستگیر کردند و پس از تحقیقات مقدماتی صبح امروز وی را به دادسرای دیوانکیفر فرستادند . قرار بازداشت نیز برای وی‌صادر وزندانی شد .

۲۰ هزار تقاضای شرکت در کنکور دانشگاه ها رسیده است

تا آخر وقت امروز حدود بیست هزار تقاضای شرکت در کنکور به‌سازمان‌سنجش‌آموزش کشور رسیده است .

باگذشت ۹روز از آغازثبت نام کنکور تعداد تقاضائی که رسیده، بسیار ناچیز است و نشان میدهدکه‌داوطلبان‌شرکت در کنکور ارسال‌تقاضا رابه‌بعد از تعطیلات نوروزی موکول کرده‌اند.

پیش‌بینی شده‌است ازامروز داوطلبان به‌شعبات بانک ملی برای پرداخت یکهزار ریال‌حق ثبت‌نام دریافت پاکت و کارت درخواست شرکت مراجعه می کنند و از فردا تعداد پاکت تقاضای ثبت‌نام زیاد خواهد شد .

مسئولان ثبت‌نام مشغول‌بررسی مدارک رسیده هستند تابتدریج برای داوطلبان کارت ورود به‌جلسات امتحان صادرنمایند.

مقامات سازمان سنجش آموزشی کشورمجددا بداوطلبان توصیه کردند که زودتر ثبت نام نمایند و دقت نمایند که مدارک ارسالی کامل باشد.

دعوت شدگان به اردو ..

بقیه از صفحه اول

خودرابهمراه داشته باشند. برای بازیکنان شهرستانی ۲۴ ساعت مهلت اضافی تعیین شده است . اینان‌ظهر روز چهارشنبه ۱۶فروردین باید در اردو باشند.

جلال طالبی عنوان کرد دانش‌آموزان ، بویژه آنها که در کلاس آخر دبیرستان تحصیل میکنند اختیاردارند کلاس درس و امتحان را انتخاب کنند یا فقط به اردو و مسافرت به تولون بیندیشند . چراکه مسئولان تیم در مورد تحصیل و تعویق امتحانات آنها هیچ کاری انجام نخواهند داد . چنین بازیکنانی بایدحضورا انتخاب یکی از این دوموردرا به مربی تیم اطلاع دهند.

ششمین جشنواره‌فوتبال تولون برای تیمهای زیر۲۳ سال از روز ۲۲ اردیبهشت ماه در شهر تولون فرانسه و با حضور تیمهای ایران، اروگوئه، هلند، مجارستان، لهستان، ایرلند، فرانسه ، مکزیک انجام میشود . ۲۳ ساله‌های‌ایران و اروگوئه دیدارکنندگان روز افتتاح این مسابقات‌اند.

بازیکنان دعوت شده عبارتند از :

● دروازه‌بانان : احمد سجادی (هما) ، سیروس راسنی (صنعت نفت)،مرتضی شاهرست (راه‌آهن)،ابراهیم نیکپور (اکباتان) .

● مدافعان : ابو القاسم کلانتری (برق)، اصغر دری (شهباز) ، فرامرز امدوار (بانکملی) ، قدرت‌الله فرهادنژاد (ماشین‌سازی) ، رضا رجبی و اصغرحاجیلو (تاج) ، فرهاد بهرامی (اکباتان)، بهمن‌عدی(آزاد).

● مردان میانی : حمید درخشان (پرسپولیس) ، عبدالرضا برزگری (صنعت نفت) ، غلامحسن‌هاشم‌پور (بانکملی)، شهیار قاسمپور (صنعت نفت) ، عبدالعلی چنگیز (ذوب‌آهن) ، رضا نعلچگر (تاج)، مجیدصدری (هما)، جواد حسن‌زاده (دارایی) .

● مهاجمان: حسن‌نیکی (پاس) ، حمید علیدوستی (دارایی)، غلامرضا فتح‌آبادی (راه‌آهن) ، جعفر نوری (هما)، جمشیدنصیری(شهباز).

ازاین عده ۱۷ بازیکن به فرانسه خواهند رفت و احتمالا ممکن است باز هم تعدادی به اردو بپیوندند.

دیروز، فرصتی برای گذراندن یک روزخوش درکنار هوای ملایم وآفتاب درخشان طبیعت بود

میلیونها ایرانی سیزده رابدرکردند!

میدان شهیاد، ساعت ۱۰ صبح

علیرغم هشدار پلیس. دیروز در خیابانها، از این بساط، زیاد دیده شد، ولی این عکس استثناء است. عنتر هم به سیزده بدر می‌رود!

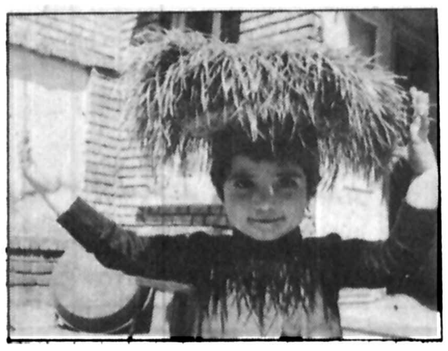

دیروز، آخرین تیرازتـرکش نوروز رها شد وازامـروز، هیاهوی کار ومدرسـه. ازسرگرفته شد.

آفتاب درخشان، هوای ملایم ومستعد بهار، درآخرین روز تعطیلات نوروزی، فرصت مناسبی داد تامردم خانه وشهررا رها کنند و یکروزرا به بهانه سیزده بدر، درکنار طبیعت بگذرانند.

ازبامداد دیروز، رفته رفته، خانواده ها با اتومبیل های شخصی و عمومی، شهررا ترک کردند و تقریبا ازساعت ۸/۵ بامداد خیابانهای مرکزی شهر خلوت شد.

برای آنها که نتوانستند یا نخواستند، شهررا ترک کنند، بعدازظهر دیروز فرصتی بود تا دربارک ها وکنار میدان های داخل شهر سیزده را بدرکنند.

سینما دیروز ازجمعیت موج می زد، بخصـوص سینمـاهای پائین شهر که تماشاگر زیاد را پذیراشده بود.

خلوتی خیابانها موقعیت مناسبی بود تابچه ها حسابی، دوچرخه سواری کنند.

سبزه ها که آخرین روز حیات خودرا درخانه ها سپری کرده بودند، توی خیابـانها ولوشدند. دیروز بازهم علیرغم هشدارهای پلیس گروهی روی موتوسیکلت وپشت وانت بارها سوار شدند وخـطرکردند، اماروبهمرفتـه، سیزده بدر، حادثـه بزرگی نداشـت وبغیرازراه بندانهای طولانی درمحور های خروجی - صبح - وورودی - بعدازظهر وغروب - مردم روزشادوآرامـی را گذراندند.

درشیراز

هوای افتابی ودلچسب شیراز، سیزده را به کام شیرازیها ومسافران نوروزی این شهر شیرین کرد.

ازساعت ۶ بامـداد دیروز، پیش از برآمدن آفتاب، شیرازیها، گروه، گروه با اتومبیل، اتوبوس ومینی بوس به سوی دشت ارژن، کازرون، کوار، جهرم، اکبرآباد، تخت جمشید، نقش رستم وباغهای قصرالدشت شیراز وروستاهای سرسبز براه افتادند.

بطوریکه بامـداد دیروز، شیراز ترافیک سنگینی داشت وساعتی بعد سنگینی ترافیک ازخیابانهای شیراز، به جاده های شیراز - اصفهان، شیراز - بوشهر وشیراز - جهرم کشانده شد.

دکتر آزمون استاندار فارس، همراه خانواده اش، نحسی سیزده را درجهرم «بدر» کرد.

درییلاقات حومه تهران

دیروز، درمیان ییلاقات نزدیک تهران، میگون، اوشـان، فشـم، رودبار قصران، شمشک، آهار، امامه، زایگان، بیش ازدیگر نقاط جمعیت داشت و رودخانه های خوش منظر وخروشان این منطقه ها، تهرانی هارا بسوی خودکشانده بود.

تهران، خلوت ترین روزسال جدید را پشت سرگذاشت

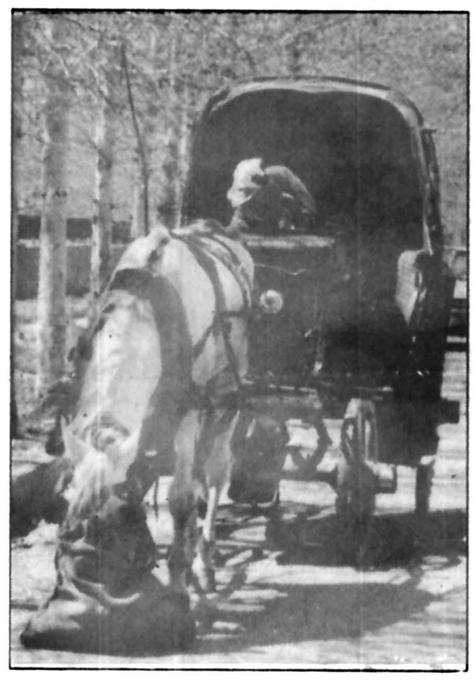

پس از سالها، دیروز درشکه هم بمیدان آمده بود تا مردمی را که بیاد سالهائی که، دلشان برای درشکه سواری لک زده بود، در ییلاقات گردش دهد.

اوشان وفشم، ازخوش منظره ترین نقاط تهران است.

ساکنان محلی این ییلاقها، برای جلب بیشتر مردم، تسهیلات زیادی فراهم آورده بودند. درجـایگاههای مصفـایی که درباغهای درندشت این مناطق بوجود آمده بود، هزاران نفر به تفریح واستراحت پرداختند.

آلاچیق ها وچادرهای زیادی هم که دراین مناطق بوجود آمده، دراختیار مردم خوشگذران تهرانی بود.

فشم مرکز بخش رودبار قصـران وروستاهای ییلاقـی میگون، اوشان، شمشک، آهار، امامه، زایگان با آب وهوای فرح بخششان، گروه زیادی ازتهرانی ها را که برای بدرکردن سیزده خود به این نقاط روی آورده بودند، به گرمی پذیرا شد.

رودهن، پلور، آبسیک و لاریجان که ازنقاط خوش آب وهوای جاده هراز - راه تهران وآمل - است، سیزده امسال، بخاطر بسته بودن جاده هراز، پذیرای مسافران نبود.

دراراک

* اراکی ها نیز دیروز بسان سایر هموطنان ایرانی خود، برای بدرکردن نحسی سیزده، به دشت وصحـرازدند وغـروب، به خانه هایشان برگشتند.

قلمستـانها، باغهای میوه وجایگاههای باصفـای اطـراف شهراراک، دیروز، ازجمعیت موج میزد.

ارتفاعات کوه «مستوفی» واقع درشمال اراک نیز دیروز جمعیت زیادی داشت هوای دیروز اراک، آفتابی و مطبوع بود.

دراصفهان

* اصـفهانی ها دیروز، شهررابکلی خالی کردند و به باغها و پارکها وکرانه زاینده رودرفتند ونحوست سیزده را، ازخـود، دورساختند.

پارک فرح، بولوار آئینه خانه، پارک کورش، پل شهرستان، پل چوم، پل فلاورجان، پل کلـه، شاهزید، زینبیه، خوراسگان، ماربین، نجف آباد وباغها وسبزه زارهای کرانه زاینده رود پرازجمعیت بود ومردم دراین نقاط به شادی ودست افشانی وپایکوبی، سرگرم بودند. آنها، همراه اعضای چند خانواده دیگر، درحوالی پل «شهرستان» اصفهان، یک مسابقه الاغ سواری ترتیب داده بودند.

همچنین کودک خردسالـی هنگام بازی درپشت بام خانه شان درصحرای «علی آباد» اصفهان، از پشت بام پائین افتاد وکشته شد.

راههای اصفهان به نجف آباد، آتشگاه، وسه راهی همایونشهر، دیروز پررفـت وآمدتـرین وشلوغترین راههای اصفهان بود.

درمکانهای پل شهرستان و ساحل زاینده رود وپارک فرح اصفهان، دیروز پنج کودک که از خانواده های خود دورافتاده بودند، وسیله افراد گروه تاتر خیابانی تحویل پدرومادرشان شدند.

درگردشگاههای مشهد

درمشهد، علاوه برساکنـان این شهر، هزاران زایرومسافری که برای زیارت وگذراندن تعطیلات نوروز، به این شهر آمده بودند، سیزده نوروز را درگردشگاههای سرسبز مشهد، بدرکردند.

آفتاب گرمی بخش دیروز مشهد، فرصت مناسبی بود که ساکنان مشهد ومسافران نوروزی این شهر، یک روز خاطـره انگیزی را پشت سربگذرانند.

درآذربایجان

لاله، کرگه، شاهگلی، بستان آباد، سعیدآباد، باسمنج، پیام، صوفیان، حکم آباد، پیگریه، واغـزال، سردرود، خسروشاه و... دیروزخیل مردم تبریز را پذیراشد

بانک ملی ایران
درفرانکفورت، هامبورگ ومونیخ هم باشماست!

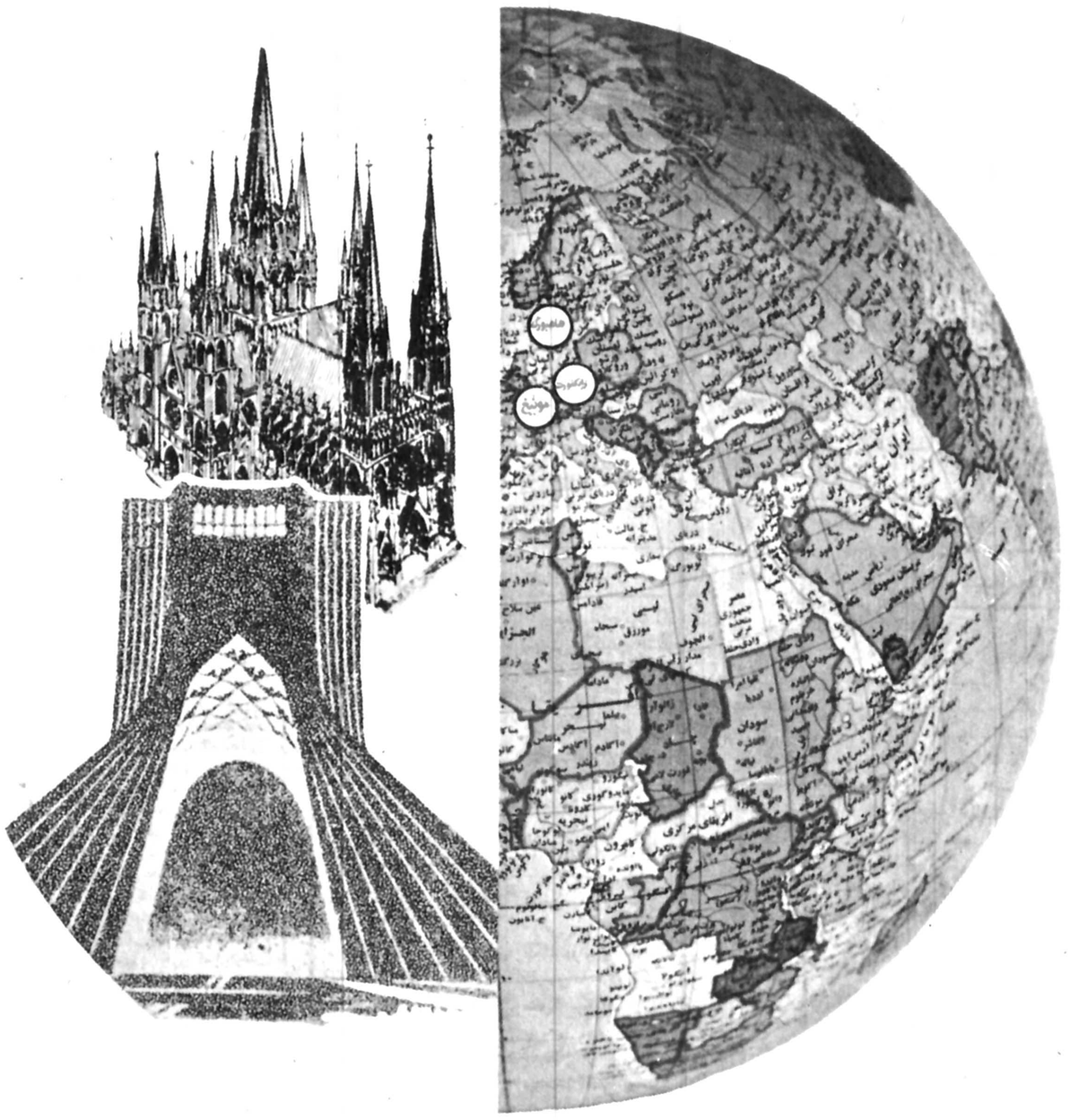

بادفترچه حساب پس انداز درگردش بانک ملی ایران می توانید در تمام واحدهای این بانک درسراسرکشور، همچنین درلندن، پاریس نیویورک، مونیخ، هامبورگ، فرانکفورت، جده، شارجه، مسقط، دوبی ابوظبی و بحرین به آسانی ازپول خود استفاده کنید.

بانک ملی ایران
صندوق پس انداز ملی

شرکت
اِل . اِس . آی
تکنولـوژی فردارا امروزبه خدمت میـاورد
مرکز تلفن خودکارکروسبار
ساخت کارخانجات معظم ایواتسو ژاپن با بهره‌گیری از
۱ تا ۵۰ خط شهری و از ۲۰ تا ۵۰۰ شماره داخلی
سرویس عالی، لوازم یدکی کامل و با قطعات کامل کننده
برای توسعه امور تلفنی سازمان‌ها، و آماده برای نصب فوری

نماینده انحصاری شرکت ال.اس.آی. خیابان ایرانشهر شمالی خیابان آذرشهر
شماره ۳۰ ساختمان ال.اس.آی. تلفن ۸۲۶۹۲۲ - ۸۳۹۶۴۶ - ۸۳۹۶۴۷
۸۲۳۰۰۲ - ۸۲۳۶۴۰ عنوان تلگرافی ۱۱۱ تهران تلکس ۲۱۲۹۷۶

36-63

اطلاعات
بنیانگذار: شادروان عباس مسعودی
صاحب امتیاز و مدیر: فرهاد مسعودی
سال پنجاه و دوم
محل اداره: خیابان خیام. ساختمان اطلاعات
تلکس ۲۱۲۳۳۶ ـ تلگرافی: اطلاعات. تهران. تلفن ۳۲۸۱

سحر روز

دوستان چرا؟!

خبری داشتیم که درکنفرانس اداری ورادیوئی سرویس متحرک هوائی (که ازطرف اتحادیه بین المللی ارتباطات دور درژنو تشکیل شده بود) پیشنهاد حذف نام خلیج فارس ازمتن سندنهایی کنفرانس بوسیله یک کشور عربی پیشنهاد شده است وچندکشور عرب وغیرعرب بدان رای داده اند.

هرچند براثر پافشاری نماینده دائمی دردفتر اروپائی سازمان ملل وارائه اسناد ومدارک محکم، این پیشنهاد منتفی وسندنهایی کنفرانس باقید نام خلیج فارس تصویب شده است ولی این سئوال باقی میماند که تاچه وقت ایران باید چنین رفتاری را ازناحیه دوستان ومتظاهران به دوستی ویکرنگی تحمل کند؟

همه میدانند تبدیل نام خلیج فارس ونشاندن یک نام ساختگی بجای آن، ازابتدا بیش از یک بامبول سیاسی نبوده و فقط برای انگولک کردن ایران درجریان کشمکش های سیاسی اختراع شده است. به همین جهت اقامه دلیل وارائه سندبرای اثبات نام تاریخی خلیج فارس اصولا مورد ندارد وآنها که چنین بحثی را پیش می کشند، خودشان خیلی خوب میدانند خلیج فارس، ازقدیمترین روزگاران همواره خلیج فارس بوده است و هیچ دلیلی برای تغییر آن وجود ندارد مگر موشک دواندن وسربسرگذاشتن باایران.

دراینصورت باید پرسید دولت هایی که گاه وبیگاه ـ وازجمله درهمین کنفرانس ژنو ـ حذف یا تغییر نام خلیج فارس را عنوان میکنند انگیزه و محرکشان چیست؟

یمن جنوبی یا لیبی اگر به دنبال چنین فرصت هایی برای پنجه کشیدن به چهره ایران باشند ایرادی برآنها واردنیست. اما درفهرست کشورهایی که تغییر نام خلیج فارس را عنوان کرده اند نام بعضی کشورهای دوست وبرخی کشورها که بدوستی با ایران تظاهر میکنند. دیده میشود. حتی پیشنهاد ازطرف یک کشور دوست ارائه شده است.

شاید مقتضی باشد که دولت شاهنشاهی یکبار برای همیشه قضیه را باکشورهای دوست حل کند وبه آنها یاد آور شود که دستکاری کردن درنام خلیج فارس علاوه برآن که مستند به هیچ منطق ودلیلی نیست، ازنظر ملت ودولت ایران یک اقدام غیردوستانه تلقی میشود و ایران امروز، ایرانی نیست که بتوان با آن چنین رفتاری پیش گرفت.

درفارسی ضرب المثلی داریم که میگوید «یک سوزن به خودت بزن، یک جوالدوز به دیگران». خوب است کشورهای دوست متوجه باشند که ایران هم میتواند اسامی جغرافیائی را تغییر دهد وبرای آب وخاکی که مربوط به کشورهای دیگر است واژه های جدید بتراشد. یعنی اصولا این کار از عهده هرکسی برمی آید و هنری محسوب نمیشود. هنر، حفظ جوانب دوستی با رعایت واقعیت ها وتاکید برحقیقت هاست.

تفسیر سیاسی روز

تحول نگران کننده در شاخ افریقا

از: علیرضا جهانشاهی

طی چند روز گذشته اتفاقاتی که در منطقه حساس شاخ آفریقا روی داده نشان میدهد که متاسفانه و بر خلاف انتظار همگان، خروج نیروهای منظم! ارتش سومالی از منطقه اوگادن و پیروزی خرد کننده نیروهای آدیس آبابا که از همکاری و حمایت وسیع و همه جانبه اتحاد جماهیر شوروی و کوبا و دیگر کشورهای بلوک شرق برخوردار بود، نتوانسته صلح و آرامش را به این منطقه بازگرداند. رژیم آدیس آبابا در اطلاعیه ای که چند روز پیش انتشار یافت تلویحا اشاره کرد که این دولت در صورت لزوم و برای تعقیب جنگجویان جبهه آزادی بخش اوگادن و جبهه آزادی بخش ابو که توانسته اند در مناطق مرتفع اوگادن مرکزی ضرباتی به نیروهای اتیوپی وارد کنند، تردیدی در گذشتن از مرزهای شناخته شده سومالی نخواهد داشت. این همان چیزی است که بعضی مفسرین سیاسی و ناظران حدس میزدند که در پس پایان یافتن جنگ رسمی اتیوپی و سومالی اتفاق خواهد افتاد، انتشار این اطلاعیه توسط رژیم آدیس آبابا در عین حال نشاندهنده اینست که جهان غرب و پرزیدنت کارتر تامدتهای مدید چوب سیاست نامعقولی را که در شاخ آفریقا در پیش گرفتند، خواهند خورد. تجربیات چندین دهه اخیر و از پایان دوران جنگ دوم جهانی نشان میدهد که در بین سیاستهای خارجی دو ابر قدرت، علاوه بر تفاوتهای فاحش مسلکی و عقیدتی، اختلافات استراتژیکی فراوانی هم وجود دارد. بحران مستقر شدن موشکهای اتمی شوروی در کوبا که در زمان زمامداری کندی در آمریکا و خروشچف در شوروی حادث شد، نشان داد تنها راه مقابله با سیاستهای شوروی در جهت بدست آوردن امتیازات استراتژیکی مقابله زور با زور و مشت با مشت است. شکی نیست اگر آمریکا بهنگام بحران کوبا کمی باصطلاح کوتاه میآمد و حاضر نمیشد اراده مصمم خود به ایستادگی در برابر اقدامات شوروی را بدون مجادله نشان دهد، ماجرا طور دیگری پایان میگرفت.

از ابتدای بلند شدن شعله های آتش شاخ آفریقا آنچه که کمبود آن شدت احساس میگردید، عدم تصمیم و سیاست محکمی در برابر اقدامات اتحاد جماهیر شوروی واقمار آن بود. شک نیست که سومالی با وارد کردن نیروهای ارتش خود به خاک اتیوپی و یاری دادن به جنگجویان آزادی خواه اوگادن، عملی را مرتکب شده بود که در عرف بین المللی نمیتوان آنرا پذیرا شد.

ولی در عین حال این مطلب را نمیتوان نادیده گرفت که مردم سومالیائی نژاد اوگادن و ابو نمیتوانند از حکومت اتیوپی انتظار داشته باشند حقوق مشروع آنان را رعایت بکند. اینجاست که سازمانهای بین المللی چون سازمان ملل متحد و سازمان وحدت افریقا باید وارد ماجرا شده و رسالت حساس خود را اجرا کنند. گروهی ناظرین عقیده دارند پیروزی موکد دوازده هزار سرباز کوبائی که یک میلیارد دلار جنگ افزار تحویلی شوروی به اتیوپی را در اختیار داشتند، باعث گردیده حکومت آدیس آبابا تا حدودی حقایق اوضاع شاخ آفریقا را تحریف شده مشاهده کند. این بزرگترین اشتباه ممکنه اتیوپی و حمایت کنندگانش در مسکو وهاوانا خواهد بود چه آنها نباید فراموش کنند بین بیرون راندن نیروهای یک کشور خارجی از اوگادن و موضوع تجاوز کردن به مرزهای شناخته شده یک کشور، از لحاظ جامعه جهانی تفاوتهای فاحشی وجود دارد و هر کسی که بکوشد این تفاوتها را بخاطر پیشبرد منافع خود نادیده بگیرد باحتمال فراوان اشتباه گرانی را مرتکب شده است.

یادداشتهای بدون تاریخ

جواد مجابی

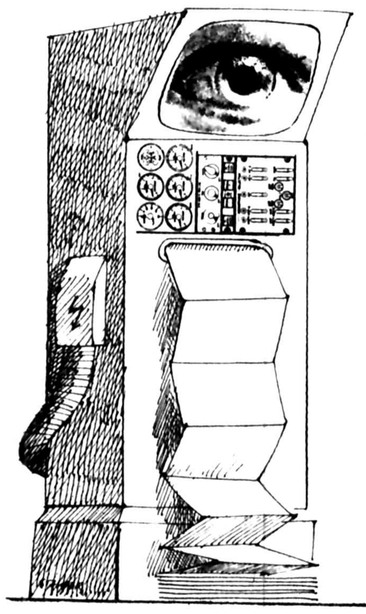

به سال گذشته می نگرم که درست مثل مار ظاهری دلفریب و پرنقش و نگار داشت، امازهر او را در نیش پنهانش نمیشد نا دیده انگاشت، چرا که در پس این نقش و نگار، زهری منتشر در سال مار بود.

سال گذشته، چونان سالهای دیگر، از نظر فرهنگی آماسیده و درون پر باد بود، اگر چه بدیده‌ی پاره‌ای کسان ـ که بابت نمایش زرق و برق و غرغره افتخارات، منصبی و مالی در وجهشان منظور است ـ این مارفربه مینمود، عاقلان دانند که فربهی را با اماس چه مایه تفاوت است.

مقاطعه کاران ادبی و هنری که خامه بمزد و کلام فروش‌اند کوشیده ـ و می کوشند ـ تا این در باطن هیچ را بگونه‌ای توجیه کنند تا نزد کار فرمایان دلسوز، متهم به بیکاری آشکار نشوند، اما آن فروشندگان «باد و هیچ» را نیز گناهی نیست. چرا که متاعی نیست تا بر سر آن دعوائی درگیرد یا دعوی وحقی پکار آید. چرا؟ فعلا به چند نکته بابت این «هیچ و پوچی» که گریبانگیر معنویت ما شده اشاره میکنم که برای نکته های دیگر، یار باقی و کار باقی.

در وصف فرهنگسازان و مخاطبان

داد و ستد فرهنگی در این سال و سالها، آنگونه که بایسته است و شایسته، در کار نبوده است.

به تعبیری ساده، آثار فرهنگی بگونه‌ی کالاهائی است که فروشنده‌اش باید آنرا به ضرورت تولید کند و خریدارش آنرا بنا به نیازی واقعی خواستار شود. در شرایط سالم فرهنگی این داد و ستد، بدرستی و به ضرورت صورت میگیرد، اما آفرینندگان هنر در دهه های اخیر در اینجا آثاری به مردم عرضه کرده‌اند که با نیاز های واقعی آنان سازگار نبوده است لاجرم حاصل کار چیزی پا در هوا و معلق مانده است. در واقع آنچه به خریدار عرضه شده،اثری مسموم و نامناسب بوده است. از سوئی بسیاری از مخاطبان هنر بنا به عللی بیمار و کجراه و واپسمانده نگهداشته شده‌اند و بر اثر سوء تغذیه ضعیف، دمدمی و غرغرو و در اخر کار بی اعتنا بار آمده‌اند گروهی دیگر از خریداران این بازار آگاهانه دل از متاع رایج بر کنده‌اند، چرا که این متاع نه بدرد دنیاشان میخورده است نه بکار عقبی.

از سوی دیگر هنرمندان ما بیشتر ناقلان فرهنگ بوده‌اند نه خالقان آن، در زمینه هنر های نمایشی و هنر های تجسمی چشم به فراسوی مرز ها داشته‌اند، از هر جائی هر چه را پسندیده‌اند، دزدانه بنام خود به خلق خدا تحویل داده‌اند و نا آگاهی توده را بهانه تحمیل آثار بی ارزش کرده‌اند، غافل از اینکه توده واپسمانده در طول زمان از فریب این ناقلان هرزه پوی آگاه خواهد شد ولاجرم عطای آنانرا ـ که ظاهرا پر زرق و برق و رسمی و حمایت شده و شیک است ـ به لقای آنان خواهد بخشید.

در وصف هنر رسمی و هنر غیر رسمی

طبیعی است هر جنبش فرهنگی باید به مقتضائی و نیازی طبیعی در شرایط فرهنگی یک جامعه نطفه ببندد و ببالد وشاخ و برگ بپراکند تا مردم را از سایه و ثمر آن بهره‌ای باشد.

نمیتوان به ضرب پول و تبلیغ و حمایت برای ملتی فرهنگ ساخت همانگونه که نمیشود آنرا چون کالائی مصرفی از بازار های جهانی خرید. به ضرب پول و تبلیغات وبه یاری دروغپردازان میتوان فرهنگی را بر اماسیده و درون تهی کرد اما نمیتوان بدان پایه و مایه‌ای بخشید مگر اینکه فرهنگسازان واقعی جامعه را، آنگونه که هستند، بشناسیم و به یاریشان بشتابیم، اگر راه را برایشان هموار نمی کنیم دستکم سنگی و بندی بر سر راهشان نیافکنیم. در عصر مابین هنر رسمی ـ که از سوی حکومت ها تایید می شود یا دستکم برای آنان زیانبار نیست ـ ونوعی هنر که آنرا مردمگرا، هنر آزاد یا برای تقابل با هنر رسمی، میتوان هنر غیر رسمی نامید فاصله‌ای هست. هنر رسمی در برگیرنده‌ی تمام عناصر و عواملی است که بمذاق حکومتگران و سلیقه‌ی برنامه ریزان فرهنگی و کارگزارانشان خوشایند است یا بنحوی توجیه کننده اعمال آنهاست یا آنقدر خنثی و بی اثر است که وجودش در حکم عدم است و لاجرم صدور و نشرش بی خطر است، اما در برابر این هنر شکل گرای خنثای بی اثر که متفننان جشنواره پرست و هنر دوستان شیک راخوش می آید، هنری است که ریشه در حیات همیشگی و هر روزی مردم دارد، از اعماق تاریخ و از ژرفای روح مردم نشأت می گیرد و بر دل و زبان برگزیدگان مردم جاری می شود. این نیاز طبیعی ادمی در اینجا و اکنون در هر جا وهر زمانی است که بسازد به ضرورت، خراب کند به ضرورت، دو باره بسازد و بیافریند تا حاصل کار او بشود فرهنگی متحول، متعرض، فراگیرنده، که با حفظ استقلال خود با فرهنگهای دیگر با اندیشه‌ی آدمی در سراسر جهان پیوند یابد، در امیزد، بستیزد، و در نهایت ارتباط انسان را در سراسر جهان در خطی متصل و مشترک پدید اورد.؟

این حیات بگونه‌ای در شعر کهن ما بوده و در شعر امروز هم هست و بدلیل همین زنده بودن، پرخاشگر و مرتبط بودن است که گروهی کوردل معاند را در برابر خود به صف کشیدن واداشته است. هنر های دیگر، با تاسف از این حیات بی بهره مانده یا بی بهره نگهداشته شده‌اند.

از نقاشی کردن برای زینت دیوار خانه های مجلل، یا تزئین سالن ادارات وبانکها چه حاصل اگر هدف نقاش فقط «فروش تابلو» شده باشد؟ از تدارک تئاتر و سینما برای انواع جشنواره های تحمیلی و بی تماشاگر چه فایده اگر فقط هدف سازندگان این آثار خرج «بودجه های مقرر» بوده باشد؟ از اشاعه موسیقی دورگه و حرامزاده بوسیله جمعه های مهمل چه سود اگر برای سرگرمی و تحمیق وتقویت عضلات کمر و شکم و گردن تدارک شده باشد؟

آنچه را مردم خواسته و ناخواسته تحمل می کنند نباید جواز خلق و اشاعه این آثار و کوبیدن این تخماق ها به سر توده بیگناهی باشد که نمیداند با اوقات فراغت خود، ـ اگر داشته باشد ـ چه کند؟

در وصف آفرینش آزاد

داد و ستد فرهنگی سالم به شرط آزادی این داد و ستد میسر است، طبعا برنامه ریزان رسمی باید از حمایت های خصوصی دست بردارند، از جانب گیری وجهت یابی خاصی برای هنر صرفنظر کنند، باید عرصه را برای ارائه آفرینش هنری وادبی از هر سمت و هر سو آزاد بگذارند و غصه اینرا نخورند که این بنفع مردم است و، باید رواج یابد و آن به ضرر مردم است و نباید عرضه شود.

چرا که مردم خود به هشیاری و آگاهی انتخاب اصیل و درست خود را اعمال خواهند کرد همانگونه که در طول زمان چنین کرده‌اند، و از هر چه نادرست و بیربط باشد استقبال نخواهند کرد و آن را به زباله دانیهائی که از آن صادر شده باز خواهند گرداند.

مردم هر چه را که به زندگی آنها، به ضرورت های بنیادی فرهنگ آنها، به تعالی و تکامل اندیشه آنها، به ارمانها وعلائق آنهاوابسته باشد محترم میشمرند و جز آن را ارجی نمی نهند.

در واقع این مردم‌اند که قادرند در طول زمان، راه را از بیراه، خوب را از بد باز شناسند و نخاله ها که در ته غربال تاریخ میماند لایق ریش همانهاکه با مردم و خواستهایشان بیگانه‌اند.

هنرمندان جوان، آنانکه تازه در این راه پای نهاده‌اند باید این رابطه را دریابند و بدانند که بزور عکس و تفصیلات، بند و بست های پنهان و آشکار، حمایت های گاهگاهی این سازمان و آن سازمان، نمیتوان راهی بدهی برد، هر چند تمام ابوابجمعی حاکم بر یک عصر، از پاپ و پرنس و ارباب تا حزب و دارو دسته ادبی خاص، مهر «روا» و «رواج» بر آن زده باشند و به نشر و اشاعه آن همت گماشته باشند.

اصغرآقا دارد «خرده پا» می‌شود!

هادی خرسندی

ـ نه والله. همیشه که نباید انتقاد کرد اصغر آقا جان. مثلا پریشب کانال اول فیلم خیلی خوبی نشان داد.

ـ شب نشینی در جهنم را می گوئی آقا؟

ـ بعله اصغر آقا جان. فیلمی بود مال ۲۰ سال پیش اما سگش شرف داشت به هزارتا از این فیلم های بنجل تلویزیونی که چیچو و فرانکو راه میفتند با هزار خرج و مخارج میروند از کشورهای خارجی می خرند.

ـ آقا. شنیده ایم اغلب آنها را وقتی وارد می کنند توی کیسه های مخصوص زباله است.

ـ خوب. از نظر بهداشتی بهتر است اصغر آقا. این حرفی است که تازه یکی دو سال است شهرداری تهران هم به آن رسیده و آشغال ها را فقط در کیسه مخصوص زباله قبول می کند.

ـ راستی آقا، انگار پربیننده ترین برنامه تلویزیونی در ایام عید، همان قسمتی بوده که به شما فحاشی کرده‌اند. هرکس به ما میرسد می گوید اینها را چکارشان کرده بودید که اینطور از کوره در رفتند و هرچه از دهنشان در آمد، به شما گفتند؟

ـ خوب اصغر آقا جان، گویا برنامه ادبی آماده پخش نبوده، عجالتا این ادبیات تلویزیونی را بخورد میلیون ها بیننده خود دادند که یک وقت مردم خیال نکنند تلویزیون ما، از نظر ادب و برنامه های ادبی کارش لنگ می ماند.

ـ آقا، اینها که تا چند هفته پیش مطالب شما را از روزنامه می بریدند و بدون اجازه از تلویزیون نشان می دادند و میخواندند. همین آلبرت کوچوئی میخواند. حالا چطور شد که شما نویسنده «خرده پا» شدید؟

ـ خوب. لابد هستیم دیگر اصغر آقا. اگر نبودیم که در برنامه اخبار شبکه سرتاسری تلویزیون دولتی موضوع را به اطلاع ملت ایران نمی رساندند. ببین چقدر ما زیادی «خرده پا» هستیم که آنها هم فهمیده‌اند.

ـ آقا، انگار عین آن متن را از رادیوی صدای ایران هم خوانده باشند. ما تا حالا فقط سر مقاله های مجله تماشا را دیده بودیم که هم از رادیو می خوانند هم از تلویزیون.

ـ خوب دیگر. مطلب وقتی مهم باشد همین است اصغر آقا. ـ ولی آقا صلاح نبود که دو تا وسیله ارتباط جمعی را که با پول مردم میچرخد به دعوای خصوصی اختصاص بدهند. اینها یعنی حرام کردن بودجه‌ای که از جیب مردم در می آید.

اصغر آقا جان. باز که شما حرف از حرام شدن بودجه زدی. تو هم اگر جلوت را نگیرند یواش یواش میخواهی «خرده پا» بشوی‌ها. برو خجالت بکش. برو بنشین پای تلویزیون، هر مزخرفی که بخوردت دادند بگو به به. و گرنه ممکن است برایت پاپوش بدوزند.

جهل سال قبل...

هیتلر: ملت آلمان برای تضمین اصول عدالت انگلیس وفرانسه آفریده نشده؟

ویلهلمس هاون ـ هیتلر صدراعظم آلمان درمقابل یکصدهزارنفر که درمیدان شهرداری «ویلهلمس هاون» گردآمده بودند نطقی را که همه دنیا درانتظار آن بود آغاز نمود و گفت: درسال ۱۹۱۹ دولت هائی که دشمن آلمان بودند حقوق آلمان را غصب کردند ولی دراین موقع که درپیرامون ما مخاطرات روزافزون گردیده آلمان راجع به منافع حیاتی خود هیچ بیم و هراسی ندارد و خود را برای مقابله با حوادث آماده ساخته است. با اینحال درباره صلح طلبی آلمان هیتلربین هلهله و کف زدن شدید حضار اظهار داشت که کنگره حزب ناسیونال سوسیالیزم درسال ۱۹۳۹ را باید «کنگره صلح» نامید.

آلمان شکست نخورده

هیتلر گفت: هیچ ملتی نمیتواند ادعا کند که آلمان را درجنگ شکست داده است. ما دراثر گرسنگی و تبلیغات دشمن مغلوب شدیم. وقتی چهارده اصل ویلسن اعلام گردید چندین نفر از زمامداران آلمان تصور میکردند تمام دنیا قرین آرامش خواهد شد. آلمان بااین اظهارات اعتماد نمود. و اسلحه خود را تسلیم کرد ولی فورا نقض عهد شروع شد و دزدی و هوچیگری دنیا را فرا گرفت و یک ملت بزرگ براثر سرقت سایرین از هستی حقیقی ساقط گردید.

هیتلر آنگاه وحدت کنونی آلمان را تایید کرد و گفت: ملت آلمان برای اثبات و تضمین اصول عدالت فرانسه و انگلیس آفریده نشده بلکه برای دفاع از منافع حیاتی و خصوصی خود بوجود آمده است. ما دستخوش نیکی و بدی سایر دولتها یا مردان سیاسی آنها نیستیم. اگر امروز مردان سیاسی انگلیس عقیده دارند که ما باید مسائل را بوسیله انجمن و مذاکره حل و فصل نمائیم لازم است به آنها خاطرنشان کنیم که قبل از زمامداری سوسیالیست ملی آلمان مدت ۱۵ سال برای اینگونه مذاکرات وقت داد. چرا آن موقع این عقیده اظهار نمیشد؟

چرا اعراب را می‌کشند؟

هیتلر ادامه داد: اگر مردان سیاسی انگلیس انتظاردارند کلیه مسائل داخلی آلمان با صلاحدید و مشورت آنها حل شود من هم این حق را برای آلمان خواستار میشوم.

ممکن است بگویند قضیه فلسطین بشما مربوط نیست.

البته این حرف بسیار صحیح است ولی باید دانست کشمکش هائی هم که درمحیط حیاتی ما میشود ربطی به انگلیسها ندارد. اگرانگلیسها از کارهای ما خرده میگیرند من هم متقابلا میخواهم از این آقایان بپرسم بچه حقی اعراب فلسطین را پیوسته بکشتن میدهند؟ فقط بگناه اینکه بینوایان از کانون خویش دفاع میکنند. ما مثل دیگران هزارها نفررا دراروپای مرکزی بقتل نرساندیم بلکه مسائل خویش را با نظم و ترتیب هرچه تمامتر فیصله دادیم. ملت آلمان قصد ندارد از منافع حیاتی خود چشم بپوشد یا درمقابل خطر روز افزون دست روی دست بگذارد. هیتلر سپس گفت: اگر سایرین تصور میکنند که میتوانند خود را مسلح سازند من نیز علنا اظهار میدارم که هرگز اجازه نخواهم داد آنها از ما پیش بیفتند. من معتقدم که نبردکنونی باید ادامه یابد و یقین دارم که ما آلمانی ها زودتر از سایرین بمقصد خواهیم رسید.

درپایان نطق خود هیتلر بازگشت میلیونها افراد آلمانی را به آلمان بزرگ تبریک و تهنیت گفت و تاکید کرد که هیچ یک از دولتهای بزرگ گیتی از عهده مبارزه آلمان بزرگ برنخواهد آمد.

نطق چمبرلن

لندن ـ چیمبرلن نخست وزیر انگلیس ضمن نطقی درمجلس شورای ملی به خط مشی سیاست خارجی انگلیس که تضمین استقلال لهستان مقدمه آنست اشاره کرد و از سیاست خود درمقابل طرفداران عدم تعهد دفاع کرد.

چیمبرلن از وقایع سپتامبرسال گذشته یاد کرد و گفت: دولت آلمان دران موقع بما قول داد پس از الحاق نواحی آلمانی‌نشین چکوسلواکی به خاک آلمان دیگر بهیچ وجه دعاوی آب و خاک نخواهد داشت ولی وقایع اخیر اعتماد ما را از دولت آلمان سلب کرد و مصمم شدیم سیاست جدید را نسبت به لهستان اتخاذ کنیم.

این تصمیم دولت انگلیس بمنظور جلوگیری از تشبثات و خیالات استیلاطلبی است و کلیه کشورهای ذینفع منجمله مستملکات انگلیس یقین حاصل نموده‌اند که پیش از این نمیتوان دردوره پراشوب و هراسی بسربرد.

موافقت آزادیخواهان

لندن ـ «سرارچیبالدسیسنکلر» رئیس دسته پارلمانی حزب ازادیخواه موافقت اساسی خود را با سیاست چیمبرلن اعلام داشت و گفت: لازم است به هیتلر آشکارا گفته شود که هرگاه آلمان بخواهد به هریک از همسایگان خود حمله کند ناگزیر خواهد بود دردوجبهه به زد و خورد بپردازد. وی سپس تقاضا نمود که روسیه و رومانی و ترکیه و دولتهای بالکان دراین جبهه دفاع وارد شوند.

«وینستون چرچیل» نماینده حزب محافظه کار هم گفت که حزب وی از سیاست چیمبرلن کاملا پشتیبانی میکند.

عقیده محافل سیاسی

برلن ـ محافل سیاسی برلن ضمن تفسیر اظهارات چیمبرلن و هردهلینکس وزیر خارجه انگلیس خاطرنشان میسازند: ملت هائی که بنا بقول بعضی ها مورد تهدید واقع شده و درخواست کمک کرده‌اند درحقیقت پیشنهاد کمک به آنها شده است و اینک آلمان تصمیم دارد درمقابل هرگونه کوششی که برای محاصره آن بعمل آید جدا پایداری نماید.

جنگ در پیش است

ورشو ـ سرهنگ والری سلارک نخست وزیر سابق لهستان که از همکاران وفادار پیلسوسکی بود خودکشی کرد.

«کوالسکی» رئیس حزب دموکرات ملی لهستان نیز ضمن نطقی اظهار داشت از جریان اوضاع معلوم میشود که یک جنگ جدید اروپائی درشرف وقوع میباشد و این جنگ نیز مانند جنگ سابق نتیجه تشبثات جاه طلبانه آلمان است که هیچ چیزی نمیتواند جلوی او را بگیرد.

«نقل از اطلاعات ۱۴ فروردین ۱۳۱۸ ـ ۳ آوریل ۱۹۳۹»

ازکادسخاورز

مردم هزار روستا، تهرانی می شوند.....

امروز در تاریخ

انگلیس مسئله فلسطین را به سازمان ملل ارجاع کرد

۲ آوریل (یکشنبه ـ دیروز)

۱۵۱۲ ✱ امپراطوری مقدس علیه فرانسه باسویس پیمان نظامی بست.

۱۵۵۹ ✱ عهدنامه کاتوکامبرزی به اختلافات و زدو خوردهای دیرین انگلیس و فرانسه پایان داد و دولت فرانسه امکان یافت که به اصلاح امور داخلی خود بپردازد.

۱۶۶۷ ✱ لوئی چهاردهم پادشاه فرانسه یک اتحادیه نظامی درمورد دفاع مشترک باهفت امیرنشین آلمانی ماوراء «راین» امضاء کرد.

۱۸۲۰ ✱ امیل زولانویسنده و روزنامه نگار فرانسوی که مقالات و نوشته هایش موجب یک رفورم اساسی درفرانسه شد به دنیا آمد.

۱۹۱۷ ✱ وودروویلسون رئیس جمهوری ایالات متحده، کنگره این کشور را به تشکیل یک جلسه فوق العاده برای دادن اعلان جنگ به آلمان دعوت کرد، زیرا ناوگان آلمان به کشتی های بازرگانی آمریکا دراقیانوس اطلس آسیب می رساند و عملا تجارت آمریکا را دچار رکود کرده بود.

۱۹۴۷ ✱ شورای امنیت سازمان ملل ایالات متحده آمریکا را «امین» جزایر اقیانوس آرام که قبلا ازمتصرفات ژاپن بودند قرارداد.

✱ درهمین روز انگلستان مسئله فلسطین را به سازمان ملل متحد احاله کرد.

۳ آوریل (دوشنبه ـ امروز)

۱۵۱۲ ✱ بایزید سلطان عثمانی به نفع پسرش سلطان سلیم کناره گیری کرد و ازاین تاریخ دولت عثمانی رو به قدرت و عظمت گذارد.

۱۸۶۰ ✱ پرتوریا پایتخت ترانسوال یکی از ایالات تشکیل دهنده فدراسیون آفریقای جنوبی شد.

فانتزی

مناظره الاغ و اتومبیل!

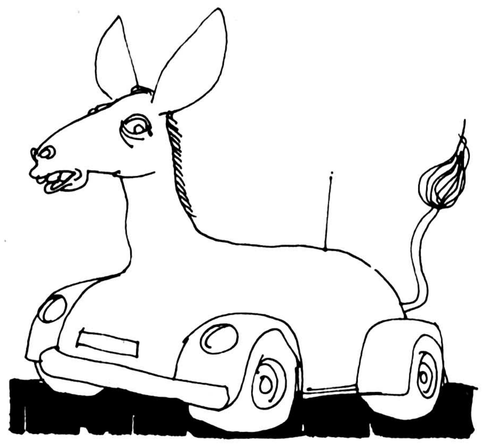

در روزگاری نه چندان دور الاغی و اتوموبیلی به مناظره پرداختند و هر یک درباره‌ی فوائد و مفید تر بودن خود مطالبی می گفتند.

اول الاغ از نظر قدمت و خدمات طولانی که به نوع بشر کرده شروع به صحبت کرد و گفت: من علاوه بر اینکه قرنهاست مشغول خدمت گزاری هستم هیچوقت آزاری برای انسانها نداشته ام ولی تو از موقعی که پا به عرصه وجود گذاشته ای چه مستقیما خودت به علت تصادفات در جاده ها و پرت شدن در دره ها و چه غیر مستقیم به وسیله‌ی حمل سلاحها به میادین جنگ، باعث کشتارهای دسته جمعی و نابودی ابناء بشر شده ای.

اتوموبیل گفت: اینکه تو گفتی درست است. ولی من با اینکه نسبت به خلقت تو سابقه‌ی بسیار کمی دارم، در عوض وسیله‌ای شیک و تمیز و در عین حال سریع السیر هستم و خیلی زود از تو سرنشین خود را به مقصد می رسانم. الاغ گفت این جواب تو تفسیر لازم دارد. این که گفتی شیک، درست اشت اما تمیز بودنت محل تامل است چون به نظر من تمیز که نیستی، هیچ، خیلی هم کثیف هستی. به علت این که این دود و گاز تو است که هوای شهرها را آلوده کرده و می کند در نتیجه زندگی را بر آدمیان سخت و تنگ نموده ای که دائم مسئولین امور باید بنشینند و راه چاره برای بر طرف کردن آلودگی بنمایند. کمیسیونها، سمینارها، و جلسات یکی بعد از دیگری تشکیل دهند صفحات کاغذ و روزنامه ها را پر کنند و با مخارج گزافی که طبعا برای برگزاری جلسات میشود، هیچ نتیجه ای گرفته نشود و همچنان حیات انسان و سایر جانداران را در معرض خطر مسمومیت و نیستی قرار داده ای علاوه بر آن، تو که یک وسیله‌ی سریع السیر هستی هر وقت کسی بخواهد بر تو سوار شود اول باید شهادت خود را بگوید چون دائما دیده و می بینیم که تو به خاطر سرعتت انسانهای بیچاره را قبل از رساندن به مقصد نابود کرده ای و از بین برده ای بر تو نمی شود اعتماد کرد. در صورتیکه من یک وسیله‌ی قانع و مطمئن هستم که با مقداری کاه خشک یا علفی که بوسیله‌ی خودم زمینش را شخم می زنند و بارش را بر دوش خودم حمل و با کود خودم زمین را بارور و آماده کشت می نمایند، ارتزاق می کنم، و هیچ وقت نه پنچر و نه خرابی دیگری در من بوجود می آید که سرو کارم با استاد کاریا کارگران بی انصاف بیفتد و مدتها به انتظار نوبت در تعمیر گاهها بخوابم و صاحب خود را از کار و زندگی باز دارم از طرف دیگر، همین آدمها با اطمینان خاطر بر من سوار می شوند، در صورتیکه به هر جا که بروم با هیچکس و هیچ وسیله‌ای تصادف نمی کنم، راه بندان در خیابانها بوجود نمی آورم، هر جا توقف کنم بیش از دو متر در نیم متر مساحت زمین زیر پای خود را اشغال نمی نمایم، در صورتیکه تو حداقل از ده متر الی هشتاد متر مربع را زیر پای خود تصرف می کنی. از اینها گذشته به تلفات ناگهانی و آنی که بوجود می‌آوری، هم اکتفا نمی کنی و غالبا با صدای بوق گوش خراشت مغز و اعصاب آدمیان را خرد و ضعیف کرده و آنها را به امراض بی درمان و مرگ تدریجی دچار می نمایی و هر چه انسانها به مقامات مربوطه شکایت می کنند و می گویند این بوقهای لعنتی را قدغن کنید، یا از روی اتومبیلها بر دارید یا اگر هیچ کدام میسر نیست اقلا می‌توانید بوقهای پر صدا را تبدیل به بوق کم صدا کنید که اگر صدای آنها را آدم بشنود، دو متر از جای خود نپرد (و این کار هم در موقع معاینه‌ی اتومبیلها کاملا عملی است، اگر بخواهند) ولی تا کنون گوش مسئولین این صداها را نشنیده و شکایات را ندیده اند، بگذریم، موضوع اصلی سر خوراک الاغ و اتومبیل بود که الاغ قانع با مقداری یونجه یا علف خشک خدمت خود را انجام میدهد(البته، جو، هم قبلا خوراک این حیوان بوده ولی حالا بعضی آدمیان این نعمت را هم از او سلب کرده اند) اما خوراک تو، ای اتومبیل - خوراک تو یک ماده حیاتی است، که از روزی که کشف شده اگر در کشوری قوی و زورمند بوده به نحو احسن برای رفاه و سعادت مردم از آن استفاده و بهره برداری شده و در صورت لزوم برای تجاوز و سلب حقوق ملل ضعیف مورد عمل قرار گرفته و اگر در سرزمین کشورهای ضعیف بوده، همیشه به انحاء مختلف مورد استعمار و استثمار، چپاول، جنگ و خونریزی و پیدایش افراد خائن، جاسوس و جنایتکار در میان آن ملتها بوده و هنوز هم ادامه دارد و خلاصه این خوراک تو صرف نظر از موارد صنعتی جز نکبت و فقر و فلاکت برای ملل ضعیف، نتیجه‌ای ببار نیاورده است. اتومبیل که تا اینجا برای شنیدن سخنان الاغ سرا پا گوش شده بود صدای بوق نخراشیده‌ای به علامت تصدیق سرداد و گفت حرف های تو را نمی‌شود کتمان کرد، اما بگذار مطلب دیگری برای تو بگویم و آن اینکه، من بخاطر ارزش وجودیم در مسیری که بخواهم حرکت کنم باید قبلا آن راه را وسیع و صاف نموده آسفالت یا دست کم شوسه نمایند و برای این منظور مناقصاتی بعمل می‌آید و در این راه تعداد زیادی کارگر، مقاطعه کار و مناقصه دهنده بکار می‌افتند و از این راه سود می برند و زندگانی هزاران افراد این مملکت از این راه اداره می‌شود مثلا برای ساختن پلهای هوایی مناقصه می‌گذارند یک موسسه‌ی ایرانی و یک شرکت خارجی در این مناقصه شرکت می‌کنند با این که مؤسسه‌ی ایرانی هم مدت انجام کارش زودتر و هم مبلغ مناقصه‌اش کمتر بوده معذالک برنده‌ی مناقصه شرکت خارجی شناخته شده، من نمی‌دانم شاید چون با تصویب انجمن شهر بوده و انجمن نظارت کامل بر این معامله داشته، فوت و فن کار را بهتر از من دانسته، صلاح چنین دیده و شاید آن مقاطعه کار ایرانی به دروغ چنین بشنهادی داده، بهر صورت مردم به کیفیت هیچ یک از دو مقاطه کار و خیلی کیفیات دیگر اطلاعی حاصل نکرده اند. اما تو الاغ، هر موقع بخواهد انسان از تو استفاده کند بدون فوت وقت بر تو سوار میشود و هیچ احتیاجی به ساختن جاده با مخارج هنگفت ندارد و به هر راهی که بخواهد جاده، رودخانه، دره، تپه، راههای پر پیچ و خم، سنگلاخهای کوهستانی و بیابان می‌برد و این نشانه‌ای از بی ارزشی و بی لیاقتی توست و به همین جهت است که نسل تو روز به روز کمتر و پراکنده تر ولی کارخانه جات مولد من با ضایعات و تلفات و آلودگیها و تهدید حیاتی که برای نوع بشر دارم هر روز با تولید بیشتر و سرمایه های زیادتر همچنان به کار خود ادامه میدهند و هیچ قدرتی هم تا به حال نتوانسته برای جلوگیری از ضایعات مرگبار من چاره اندیشی کند و در پایان عمر که ممکن است همان روز تولد من یا چندی بعد (با یک تصادف) باشد، مرا به کنار یکی از خیابانهای فرعی و داخلی شهر گذاشته و مانند خیلی از همکارانم سالهای سال گرد و خاک قیامت روی مرا می‌پوشاند و هیچ کس هم به علت سد معبر یا منبع کثافت و یا زشتی خیابان مزاحم من نمی‌شود و مسئولین زیبائی شهر هم هیچ کاری به جنازه من ندارند ولی این را تصدیق می کنم که تو عاقبت بخیری چون پس از سالها زندگی که مسلما عمر تو بیش از من خواهد بود از موقع بازنشستگی تو را می‌کشند، پوستت را به مصارف مختلف رسانیده و از گوشتت هم انسان یا حیوان تغذیه می‌کنند و بعد از خودت چیزی برای مزاحمت مردم به جای نمی‌گذاری، اما پس از همه این گفتگو ها که خود منهم حق را به تو میدهم، می‌بینی که سالهاست تو را حتی به داخل شهر هم راه نمی‌دهند، ولی تعداد من روز به روز اینقدر زیاد می‌شود که در خیابانهای این شهر نه راهی برای حرکت و نه هوایی برای تنفس دارند و.....

ثارالله زرین قلم

نظریات کارمندان دولت در مورد قانون استخدام

مقررات بازنشستگی کارمندان باید تغییر کند

نظریات خود را برای اصلاح لایحه نهائی قانون استخدام کشوری بوسیله ارسال نامه به روزنامه اطلاعات و یا تماس با تلفن ۳۲۸۶۲۲ از ساعت یک و ۳۰ دقیقه تا ۳ بعد از ظهر هر روز بجز روزهای پنج شنبه و جمعه مطرح کنید.

آقای حسن ولی زاده کارمند وزارت کشاورزی در دزفول با ارسال نامه‌ای بروزنامه اطلاعات در مورد تجدید نظر در لایحه نهائی قانون استخدام کشوری خواستار شده است که در مقررات مربوط باحتساب سوابق خدمت پیمانی کارمندان باید تجدید نظر شود.

آقای ولی زاده در دنباله نامه خود نوشته است: در سال ۲۵۲۹ بصورت کارمند پیمانی استخدام شدم و از اول سال ۲۵۳۳ کارمند رسمی گردیدم و در حالیکه قطع خدمت نداشته‌ام سوابق خدمت پیمانی من برای گرفتن ترفیع بحساب نیامده است، در حالیکه ۴ سال خدمت پیمانی در جهت انجام کارهای اداری بوده است.

آقای رمضانعلی صالحیان کارمند بازنشسته سازمان هواپیمانی کشوری نیز معتقد است که باید همزمان با تجدید نظر در لایحه نهائی قانون استخدام کشوری در مقررات مربوط به بازنشستگی کارمندان دولت در وزارتخانه ها و موسسات دولتی هم تجدید نظر بشود.

آقای صالحیان در این مورد اظهار میدارد: در سن ۴۳ سالگی با اجرای تبصره ماده ۷۴ قانون استخدام کشوری بازنشسته نشسته شده‌ام در حالیکه هنوز آمادگی کارکردن دارم و در حال حاضر بناچار برای تامین مزایائی که بخاطر بازنشستگی از حقوقم کسر شده است بدنبال یک کار جدید میباشم.

بموجب تبصره ماده ۷۴ قانون استخدام کشوری وزارتخانه ها و موسسات دولتی میتوانند کارمندان خود را در صورت داشتن ۲۰ سال سابقه خدمت بازنشسته کنند. آقای صالحیان خواستار این شده است که در مقررات مربوط باین تبصره تجدید نظر شود و اصولا یک رویه واحد و مشخص برای باز نشسته کردن کارمندان در نظر گرفته شود.

تاکستان نباید مرکز استان باشد

در مورد تعیین تاکستان به عنوان مرکز استان اخیرا اظهار نظرهای فوری و بی مطالعه‌ای ابراز میشود. قبول کنیم که برای ما ایرانیان همه جای ایران سرای ماونیک و بداین سرا برای ما است. اما هدف تشریک مساعی و کوشش دسته جمعی در برنامه های عمرانی، اقتصادی و اجتماعی در سطح استان است و باید از دیدگاه اهمیت و حساسیت این موضوع را مطالعه کرد و اگر تعصب خشک و بی جا مشاهده شود جای بسی ملامت دارد.

تاکستان بنا به موقعیت اقلیمی و طبیعی اش، حتی در چله تابستان سرما و طوفان دارد، طوفانی که غالبا در رفت و آمد وسایط نقلیه اثر میگذارد و چون سرعت وزش باد در حدود تاکستان شدید است همواره خاک و ماسه بیابان را جابجا میکند و باغات تاکستان در معرض طوفان شن است.

معمولا اتوبوسها به حوالی تاکستان که میرسند حتی در گرما گرم تابستان شیشه ها را بالا میزنند و راننده ها از سرعت خود کم میکنند و در یک چنین موقعیت نامناسبی تعیین تاکستان به عنوان مرکز استان عاقلانه بنظر نمی رسد.

باید از زعمای قوم که چنین مطلبی را نسنجیده و عجولانه مطرح ساخته‌اند و از نویسندگان ارجمندی که آنها هم بدون مطالعه و توجه به جوانب امر در حمایت از این طرح داد سخن میرانند، گله کرد که در هر حال مسئولیتی دارند و مسئولیت و وظیفه بانها حکم میکند که بیشتر و بهتر فکر کنند، مخصوصا درباره موضوعی که ممکن است آن گروهی سودجو را به پول های کلانی برساند.

تاکستان و یا هر نقطه دیگر که برای اجرای طرحی بزرگ و مهم در نظر گرفته میشود باید پیش از هرکارآمادگیها و امکاناتش بررسی شود تا اگر نارسائیها و کمبودهائی دارد در وحله اول و گام نخستین نقص ها برطرف شود و نارسائیها کاسته شود و بعد مقدمات اجرای طرح فراهم گردد.

در خصوص مرکزیت استان تاکستان درست است که تاکستان زمینهای وسیع دارد ولی تنها زمین وسیع جوابگوی نیازهای اولیه برای مرکز استان شدن تاکستان نیست و ۲۵ هزار نفر جمعیت و ۳۴۰ روستای تابعه و بعد ۹ میلیون بوته انگور امتیازاتی نیستند که بر مرکز استان شدن تاکستان صحه بگذارد.

تاکستان امروز که ۹ میلیون بوته انگور دارد استعدادش تا آن حد هست که باز هم بوته انگور در آنجا کاشته شود تا مقدار بوته ها به دو یا سه برابر برسد و تاکستان مرکز اصلی و مهم پرورش مو و تولید کشمش ایران باشد و یک رقم بزرگ صادراتی ایران را تامین کند و در یک نگاه وسیع و عمیق هر صاحب نظری قبول دارد که زمینهای بایر موجود در تاکستان برای ایجاد باغات انگور خیلی بهتر و بیشتر میتواند مورد استفاده باشد تا برای ایجاد ساختمانهای مخصوص استقرار ادارات کل در سطح استان.

معلوم نیست که چرا دوست داریم رویائی فکر کنیم و با خیالها خوش باشیم ولی نمیخواهیم واقع بین باشیم و حقایق را قبول کنیم - مردم شریف تاکستان اگر در فکر چاره جوئی برای مقابله با طوفان دائمی محدوده منطقه شان باشند و از راه درختکاری و ایجاد سدهای کوچک از حرکت خاک و شن جلوگیری کنند، خیلی سودمندتر است تا برای تبدیل شدن تاکستان بشهر والی نشین استان مرکزی تلاش کنند.

یک مطلب را ناگفته نگذاریم که بظاهر این مردم تاکستان هستند که میخواهند شهرشان مرکز استان باشد ولی شایعات چیز دیگری است و میگویند که مساله از جای دیگر آب میخورد و چند زمین باز بزرگ دلشان خوش است که مرکز استان شدن تاکستان برای زمینهای آنها مشتریان پروپاقرصی خواهد داشت و از برکت مرکز استان شدن تاکستان به نان و آب و نوا و بلکه به گنج قارون خواهد رسید.

میترا رزاقی

سال نو، سال نمونه

متناسب با هر بودجه‌ای که دارید

با انتخاب و افتتاح حساب دلخواه خود و استفاده از امتیازات و خدمات بانک عمران سال نو را از نظر نظم مالی و بهره‌وری اقتصادی، برای خود و خانواده خود به سال نمونه مبدل سازید.

حساب تشکیل سرمایه حداقل با ۱۰۰ تومان

حساب اندوخته پرثمر حداقل با ۵۰۰ تومان

حساب جاری حداقل با ۲۰۰۰ تومان

حساب سپرده ثابت حداقل با ۵۰۰۰ تومان

حساب نمونه حداقل با ۲۵۰۰۰ تومان

حساب وام خانه، آزاد بنسبت وام مورد تقاضا

مقدم شما برای هر نوع مراجعه به بانک عمران گرامی است

بانک عمران بانک نمونه ایران

ایران خانه ماست

چندی پیش مطلبی زیرعنوان (میان ماه من تا ماه گردون) از آقای محمد رفیعی افشار در روزنامه اطلاعات خواندم که گله کرده بودند چرا من خرمدره را شهرک کوچک به حساب آورده‌ام.

نخست از اینکه ابهر ما را ماه گردون فرض کرده‌اند، خیلی سپاسگزارم، ولی خوشبختانه تفاوتش با ماه ایشان از زمین تا آسمان نیست، بلکه خیلی نزدیک بهم است.

اشاره کرده‌اند که زیبابودن خرمدره از نامش پیداست، که در حقیقت دره‌ای بیش نیست. ثالثا خیابان اسفالته داشتن را دلیل مدنیت و بی علاقه بودن مردم را به سینما نشانه عقب افتادگی تلقی کرده‌اند، به استناد این ضرب المثل «چیزی که عیان است چه حاجت به بیان است» اگر من هم نگفته باشم، در تقسیمات کشوری قدیم و جدید این مسئله را تائید کرده‌اند که خرمدره بخشی از ابهر است. در جای دیگری اظهار دلسوزی کرده‌اند که روزنامه ها باید در مورد عمران و آبادی ابهر اقداماتی انجام دهند، آنهم بدون توجه به اینکه روزنامه یک وسیله ارتباط جمعی و ناشر افکار مردم است، نه سازمان مسکن و شهرسازی! ضمنا استدعا دارم به خودشان زحمت ندهند و احتیاجی هم نیست که دستی از غیب برآید و کاری بکند، زیرا ابهریهای ترقی خواه، در مورد عمران و آبادی شهر خود بموقع اقدام کرده و میکنند، نهایت اینکه ۱۰ سیر نزولی نمیکنیم که به خرمدره برسیم بلکه پیشرفت و ترقی هر شهری باعث افتخار ساکنان بخش های تابعه آن هم خواهد بود، همه ما فرزندان یک آب و خاکیم و ایران خانه ماست

اصفهان - نصرت‌الله فخیمی ابهری

از: آسوشیتدپرس

تازه‌ترین لشکرکشی بین‌المللی پیروزی کامل نخواهد داشت

ـ یک بار دیگر سازمان ملل سربازان خود را به کشوری از اعضای خود فرستاده است تا بر حفظ صلح نظارت کننده اما این تازه ترین «لشگر کشی» بین المللی و نیرویی که برای این رسالت بسیج شده است در منطقه ای چون جنوب لبنان تقریبا بکلی دچار درماندگی خواهد شد مگر آنکه ارتش اسرائیل و فدائیان فلسطینی بعنوان طرف های متخاصمی که کشمکش میان آنها باعث «مداخله نظامی» جدید سازمان ملل در منطقه پر آشوب خاورمیانه شده است خودشان داوطلبانه از دامن زدن به آتشی که در آن ناحیه افروخته شده است، خودداری کنند.در حالیکه هنوز نخستین واحدهای نیروی صلح سازمان ملل متحد دارند رفته رفته در مواضع پیش بینی شده خودشان ـ بین قوای اسرائیل و فدائیان فلسطینی مستقر میشوند ـ پرسشها و پاسخهایی که در زیر آمده است وسیله ای است که بتوان بیاری آنها امکانات برقراری آرامش در جنوب لبنان را بررسی کرد و در عین حال سرچشمه های کشمکشی را که در ۱۵ مارس اخیر یک بار دیگر به یورش مسلحانه عظیم اسرائیلی ها علیه پایگاه ها وارد و گاههای فدائیان آوارگان فلسطینی در جنوب لبنان انجامید از فاصله نزدیکتری مورد تحلیل قرار داد.

اسرائیل ادعا کرده که هدفش از این حمله پاک کردن اراضی جنوب لبنان از وجود فلسطینی ها بوده است اما در میان سیاستمداران لبنانی کسانی هم وجود دارند که به عقیده آنان محرک واقعی اسرائیل برای اشغال هزاران کیلو متر مربع اراضی جنوب لبنان ـ دارای ماهیت دیگری بوده است طبق عقیده این دسته از سیاستمداران لبنانی که بهرحال نمیتوان منکر صفت اساسی بدبینی آمیز بودن عقاید شان گردید ـ ارتش اسرائیل درنهایت امر باین دلیل در حدود یک دهم از تمام قلمرو لبنان را اشغال کرده که در نظر دارد رودخانه لیتانی را ببلعد ـ و از آن برای آبیاری زمین های لم یزرعی که در اراضی خشک نزدیک مرز شمالی اسرائیل قرار گرفته اند، استفاده کند.

پرسشها و پاسخها را میتوان اینطور مطرح کرد:

سئوال ـ آیا نیروی صلح سازمان ملل تا آن اندازه توانایی خواهد داشت تا آتش بسی را که در ۲۱ مارس بطوریکجانبه از طرف فرماندهان نیروی مهاجم اسرائیلی در جنوب لبنان اعلام شده است حفظ کند و آن را در صورت لزوم استحکام بخشد؟

جواب ـ بخودی خود نه ـ سپاهیان صلح سازمان ملل که انتظار نمی رود تعدادشان در جنوب لبنان نهایتا از ۴۰۰۰ نفر تجاوز کند و این عده را هم دست کم ۵ کشور مختلف برای سازمان ملل تامین خواهند کرد ـ جز سلاحهای سبک در اختیار نخواهند داشت و علاوه بر این فاقد آن اندازه اختیارات خواهند بود که قوای اسرائیلی یا فلسطینی را در منطقه خلع سلاح کنند و یا حتی در صدد بیرون راندن نیروهای هر یک از دو طرف متخاصم از اراضی جنوب لبنان بر آیند. تمام کاری که تاکنون بوسیله سربازان کلاه خود آبی سازمان ملل برای اشغال کردن مواضع خودشان در منطقه برزخ میان خطوط جبهه ارتش اسرائیل و فدائیان فلسطینی صورت گرفته صرفا مرهون حسن نیتی بوده است که اینها در رفتارشان با نیروی صلح سازمان ملل نشان داده اند.

سئوال ـ آیا آتش بس رعایت میشود؟

جواب ـ بطور کلی «بلی» با اینحال گزارشهایی که حاکی از بمباران شدن مواضع فلسطینی ها بوسیله توپخانه اسرائیل و یا حملات موشکی فدائیان فلسطینی علیه مراکز اسکان کوچ نشینان در نواحی شمالی اسرائیل است از روز اعلام آتش بس تا کنون تقریبا هر روز بگوش رسیده است.

سئوال ـ ارتش اسرائیل در حال حاضر چه اندازه از قلمرو لبنان را دراشغال خود دارد؟

جواب بیش از ۱۰ در صد از تمام خاک لبنان که در طول نواری باعرض ۱۲ تا ۱۸ میلی بالای رود خانه «لیتانی» در امتداد مرز اسرائیل و لبنان امتداد دارد. اسرائیل اعلام کرده است که در

در جنوب لبنان نیروهای ایرانی، فرانسوی و سوئدی وابسته به سازمان ملل متحد پاسداری می کنند. نیروهای فرانسوی در منطقه ساحلی مدیترانه و نیروهای سوئدی در منطقه مجاور خاک اسرائیل و سربازان ایرانی در منطقه مرکزی و تماما در جنوب رود لیطانی در شمال این رودخانه سربازان سوریه وابسته به نیروی عربی حفظ صلح مستقر شده اند

بندر صور همچنان منطقه مورد اختلاف فلسطینی ها و نیروهای سازمان ملل است. عکس، یک کامانکار نیروهای فرانسوی سازمان ملل متحد را هنگام عبور از بندر صور نشان می دهد یک فدائی فلسطینی تفنگ خود را به سوی این کامانکار گرفته است بندر صور یکی از مناطق تدارکاتی فلسطینی ها است اتومبیلهای نیروهای سازمان ملل متحد در جنوب لبنان در کنار یک تانک اسرائیل مسلح به توپ ۱۷۷

یاسرعرفات با اتش بس سازمان ملل موافقت کرده است، ولی بعید است که بتوان فعالیتهای نظامی جنوب لبنان را با استقرار سربازان سازمان ملل پایان یافته تلقی کرد. عرفات حمله اسرائیل به جنوب لبنان را جنگ پنجم اعراب و اسرائیل خوانده است

نظر دارد یک نوار ساحلی را از نقطه عزیمت بندر «تیر» در نزدیکی مرز شمالی قلمرو اسرائیل نیز اشغال کند. اما فرماندهان اسرائیلی گفته اند که انتظار دارند این کار بوسیله نیروی صلح سازمان ملل انجام بگیرد و قوای اسرائیلی را از پرداختن به چنین مهمی معاف کند. مقصود اسرائیلی ها بطور آشکار این است که ناحیه مذکور را هم به نحوی از کنترل فلسطینی ها خارج کنند.

سئوال ـ فلسطینی ها در برابر استقرار نیروی صلح سازمان ملل درجنوب لبنان چه رفتاری از خودشان داده اند؟

جواب ـ فلسطین ها عموما نسبت به کارآیی نیروی صلح سازمان ملل در جنوب لبنان باید گمانی نگاه میکنند و لی در صورتیکه حضور سربازان سازمان ملل بتواند باعث تسریع خروج ارتش اسرائیل از جنوب لبنان شود ـ با استقرار شان مخالفتی ندارند. یاسر عافات رئیس سازمان آزادی بخش فلسطین وعده داده است که بانیروی صلح سازمان ملل همکاری خواهد کرد و آتش بس را محترم خواهد شمرد. اما جناح افراطی فدائیان فلسطینی تهدید کرده اند که جنگجین بزضد اسرائیل را متوقف نخواهند کرد و به نیروی سازمان باقی ماندن اجازه باقی در جنوب لبنان را نخواهند داد.

سئوال ـ دولت لبنان در این میان چه رفتاری دارد؟

جواب ـ دولت لبنان بطور رسمی خروج بلا فاصله ارتش اسرائیل را از نواحی جنوب لبنان خواستار شده و از استقرار نیروی صلح سازمان ملل در آن اراضی استقبال کرده است.

اما بطور خصوصی برخی از مقامات لبنان انکار نمیکنند که از نظر آنها تجاوز نظامی اسرائیل به جنوب لبنان فرصتی بوجود آورده است، که به لبنان اجازه خواهد داد تا حقوق حاکمیت ملی خود را بر اراضی جنوب رود خانه «لیتانی» اعمال کند ـ جایی که فلسطینی ها در آن از هنگام پایان یافتن جنگ داخلی لبنان (در ۱۶ ماه پیش) تاکنون بابر خورداری از مصونیت نسبی در برابر کیفرهای تلافی گرانه عملیات ضد ـ اسرائیلی خود را ادامه داده اند.

دولت لبنان به تمام پرسنل نظامی خود دستور داده است کته به پستهای خود باز گردند ـ به این امید که شاید بتواند نیرویی مطلقا لبنانی را برای پیوستن به سپاه صلح سازمان ملل به جنوب بفرستد.

سئوال ـ چه دلیل دارد که جنوب لبنان کماکان بصورت یک کانون بحران و انفجار در خاورمیانه باقی مانده ـ در حالیکه آرامش نسبی بر سایر نواحی لبنان حکمفرما شده است؟

جواب ـ سوریه ایها که مداخله آنان به جنگ میان مسیحیان دست راستی و مسلمانان دست چپی و یاری دهندگان فلسطینی مسلمین لبنان پایان داده است امروز دارای نیرویی ۲۵ هزارنفری در لبنان هستند که وظیفه صلح در نیمه شمالی کشور است. سوریه بهرحال تاکنون از فرستادن قوای خود به جنوب رودخانه لیتانی پرهیز کرده است تا هشدارهای مکرر اسرائیل را در این باره که حضور سربازان عرب دراراضی نزدیک مرز شمالی اسرائیل تحمل نخواهد کرد رعایت کند.

دست راستی های مسلح مسیحی لبنان تقریبا از دو سال پیش تاکنون با پشتیبانی اسرائیل در تلاش بوده اند تا نواحی مرزی جنوب لبنان را از وجود فلسطینی ها پاک کنند. اما فدائیان فلسطینی ـ گرچه از فردای جنگ داخلی لبنان به بعد ندرتا اراضی جنوب لبنان را برای برپا کردن حملات بزرگ به داخل خاک اسرائیل مورد استفاده قرار داده اند بهرحال در تمام این مدت بخاطر از دست ندادن پایگاههایی که در پائین رودخانه لیتانی دارند بدون وقفه نبرد کرده اند.

من انورسادات
واینست داستان زندگیم (۱۲)

کاسیگین، دیوان سالار پرخاشگر

هم اکنون شما دارید وسائلی را با هواپیما میفرستید که میبایست مدتها قبل از جنگ فرستاده باشید.

آنوقت کاسیگین که طبیعتا یک دیوان سالار پرخاشگر است. عوض شد و خشم و عصبانیت او را فرا گرفت. در شوروی کاسیگین شهرت زیادی برای این موضوع دارد که توانست مدتها در پست های دولتی در دوران استالین بدون اینکه هر بار رئیس پلیس مخفی شوروی او را از بین ببرد، فعالیت و خدمت کند. چون بغیر از کاسیگین عده معدودی توانسته بودند. از این دوران جان سالم بدر ببرند.

این مطلب را خروشچف هنگامیکه در سال ۱۹۶۴ برای دیدار از مصر آمده بود، به من گفت: به کاسیگین گفتم: وسائلی که برای ما فرستاده اید کهنه و از مد افتاده هستند. شما اجازه داده اید از نظر مهمات و تسلیحات ما از اسرائیل عقب بیافتیم، ولی با این وجود من حمله را دنبال کردم و همانطور که شاهد هستید ما داریم در جنگ پیروز هم میشویم. این چه نوع مناسبات دوستانه است؟ بنظر شما وقت آن شده که ماهر دو گذشته را فراموش کرده و فصل جدیدی در روابط مان آغاز کنیم؟

کاسیگین گفت: آقای رئیس جمهوری، من فکر نمیکردم شما اینقدر هیجان زده شده باشید در طول اقامت ۴ روزه اش در قاهره کاسیگین تمام روزها را در سفارت شوروی میگذرانید و در شب به دیدار من میآمد ضد حمله اسرائیلی ها در منطقه دریاچه تلخ برهبری ژنرال شارون زمانی اتفاق افتاد که کاسیگین در قاهره بود.

او برای دیدن من آمد و در حالیکه صورتش زیر هاله ای از ناراحتی و غم پوشیده شده بود گفت: با این ضد حمله بالاخره جلوی شما را گرفتند و اکنون شهر قاهره هم در معرض تهدید واقع شده است.

پاسخ دادم: عذر میخواهم که باعث دلسردی شما میشوم، ولی قاهره هرگز مورد تهدید قرار نخواهد گرفت. در هر حال هنوز بمن نگفته اید تانکهائی که از شما خواسته ام کجا هستند؟

کاسیگین گفت: ما فعلا توجه خود را به سوریه متمرکز کرده ایم، چون آنها ضربات سختی تحمل کرده اند و در یک روز ۱۲۰۰ تانک از دست داده اند.

گفتم: من هیچگونه اعتراضی نسبت به اینکار ندارم و شما باید برای کمک به سوریه هر کاری از دستتان برمیآید انجام دهید، ولی این بدان معنی نیست که شما باید تانکهائی را که من مدتها قبل خواستم، بمن ندهید. شما تانک ها را بمن بدهید من خوب میدانم چگونه جلوی ضد حمله اسرائیلی ها را بگیرم.

بعدها مطلع شدم پس از این که اسرائیل پیام «اسرائیل را نجات دهید» را به واشنگتن مخابره کرد یک ماهواره امریکائی شروع به مخابره اخبار و اطلاعات نظامی راس هر ساعت برای مطلع شدن مقامات اسرائیلی نمود. از طریق این ماهواره بود که اسرائیلی ها خبر شدند ما یک دیویزیون زرهی را به ساحل شرقی کانال سوئز منتقل کرده ایم. این نقل و انتقال به درخواست پرزیدنت حافظ اسد انجام شد تا از این طریق از فشار اسرائیل در جبهه سوریه کاسته شود.

در زمانیکه این ماهواره امریکائی اطلاعات ذیقیمتی دراختیار اسرائیلی ها قرار میداد، یک ماهواره روسی هم از آلمان مواظب اوضاع جنگ بود، ولی روس ها بر عکس امریکائیها حاضر نشدند هیچکدام از اطلاعات مخابره شده توسط ماهواره خودرا در اختیار ما قرار دهند. نوارهای ویدیوئی که از گزارش مخابره شده این ماهواره در مسکو تهیه شده بود، برای کمیته مرکزی حزب کمونیست شوروی نمایش داده شد و من از روسها تقاضا کردم نسخه‌ای از آن نوارها را دراختیار من قرار دهند، ولی تا به امروز هیچگونه پاسخی به این تقاضا داده نشده است. در حالیکه اسرائیل بدون اینکه تقاضا بکند گزارش های ساعت به ساعت پنتاگون یعنی وزارت دفاع امریکا دریافت می کرد.

من ضمن دنبال کردن جریان جنگ از اتاق فرماندهی بود که متوجه شدم امریکائیها برای انتقال محموله های نظامی خود که شامل تانک و خود روهای زرهی و انواع وسایل پیشرفته نظامی بود، از یک پایگاه هوائی درالعریش که باوجود تصرف اسرائیلی ها هنوز قانونا بخشی از خاک مصر بود، استفاده میکردند. من همچنین متوجه شدم هر بار که ما تانک دشمن را نابود میکردیم تانکهای جدید بلافاصله وارد صحنه کارزار میشدند.

موضوع سومی که توجه مرا جلب کرد، بکار گرفتن بمب های امریکایی مجهز به دوربین تلویزیونی، بوسیله اسرائیلیها بود که با استفاده از آنها توانستند، در پایگاه موشک سام ما را از بین ببرند. این بمب ها در ژاپن برای امریکا ساخته شده بود و هنوز درخود امریکا مشغول آزمایش آنها بودند، بنابراین بدیهی است که امریکا با دادن مدرن ترین تسلیحات به اسرائیل، مستقیما در جنگ به نفع اسرائیل شرکت کرده بود. من از قابلیت نیروهای مصر بخوبی مطلع بودم و باین دلیل حاضر نبودم با تمام ایالات متحده امریکا وارد جنگ شوم.

هنگامیکه ساعت ۱/۳۰ صبح روز ۱۹ اکتبر اطاق فرماندهی عملیات را ترک کردم، به پرزیدنت حافظ اسد تلگرامی زدم و باو اطلاع دادم حاضر به قبول آتش بس هستم. به او گفتم از مقابله با اسرائیل ترس ندارم، ولی نمی توانم با آمریکا درگیر شوم و اجازه نخواهم داد نیروهای مصر یکبار دیگر از بین برده شوند.

روز ۱۶ اکتبر به فرمانده ستادم که نامش «الشدهلی» بود، دستور دادم با ضد حمله اسرائیلی ها مقابله بکند. تعدادقلیلی از سربازان اسرائیلی به طرف عربی کانال سوئز آمده و نوار باریکی را تصرف کرده بودند. متوقف نگهداشتن آنها در این مکان و بعد از بین بردن آنها کار ساده ای بود.

ولی «الشدهلی» یک شب تمام وقت گرانبهایش را برای گردآوری اطلاعات و برپا کردن پست فرماندهی تلف کرد. حاصل این تلف کردن وقت این بود که موضع اسرائیلی ها گسترش یافت.

روز ۱۹ اکتبر «الشدهلی» در حالی مراجعت کرد که اعصاب او سخت خراب شده بود، وی بمحض رسیدن به من گفت فکر میکند بهتر است ما در برابر تهدید و امکان محاصره شدن نیروهایمان آنها را از ساحل شرقی کانال برگردانیم و به عقیده من این دقیقا کاری بود که اسرائیل میخواست ما انجام دهیم. مارشال علی از من خواست به مرکز فرماندهی بروم. زمان نیمه شب ۱۹ و ۲۰ اکتبر بود و وقتی به مرکز فرماندهی رسیدم، ژنرال علی بمن گفت بعنوان فرمانده عالی نیروهای مسلح مصر، باید یک تصمیم بسیار مهم اخذ کنم. من اوضاع را دقیقا بررسی کردم. در ساحل شرقی کانال ما پنج دیویزیون نیروی زرهی داشتیم که وظیفه‌شان رودررویی با اسرائیل بود. در قاهره هم یک دیویزیون ذخیره حضور داشت که می شد آنرا به منطقه کانال فرستاد.

ادامه دارد.

از: هفته نامه النهار بین الملل

دوران تازه در روابط امریکا و اسرائیل

روابط امریکا و اسرائیل اینک دوران تازه و دقیقی را طی میکند، و چنانچه مناهیم بگین همچنان سیاست خود را در خنثی کردن تلاشهای صلح ادامه دهد و کارتر هم اصرار ورزد که بحران خاورمیانه براه حل همه جانبه و مسالمت آمیزی برسد، امکان بروز بر خورد بیسابقه ای میان دو کشور میرود.

روابط این دو کشور از زمان بر پائی اسرائیل، مراحل متعددی بشرح زیر را طی کرده است.

✱ اولین مرحله ۱۹۴۸ ـ ۱۹۵۷

ایالات متحده آمریکا در این مرحله سعی نکرد خاورمیانه را بطرف موج ضد اتحاد شوروی جلب کند. در مرحله مزبور این اعتقاد وجود داشت که این تلاشها برای منابع ایالات متحده امریکا حیاتی است زیرا منطقه خاورمیانه موقعیت استراتژیک مهمی در قبال پیمان آتلانتیک دارد.

در همین مرحله نفت خاورمیانه از اهمیت استراتژیک مهمی بر خوردار بود زیرا این ثروت میتوانست نقش عمده ای در باز سازی اروپا بازی کند.

در این مرحله بحران میان منافع واقعی امریکا در خاورمیانه بطور اعم و منافع معنوی اسرائیل دو دوره را طی کرد:

دوره یکم (۱۹۴۸ ـ ۱۹۵۲) در این دوره میان منافع طرفین تضاد وجود داشت ولی بطور کلی منافع معنوی اسرائیل برنده بود. با اینکه در این دوره جنگ سرد ادامه داشت. از طرفی تلاش فراوانی برای جلب کشورهای عربی بطرف سیستم دفاعی غرب صورت میگرفت. ولی چون انگلستان مسئولیت جلب کشورهای عربی را بعهده گرفته بود ایالات متحده هم سعی نمود که از منافع معنوی اسرائیل که از همان لحظات تاسیس از آن حمایت کرده بود، بیشتر جانبداری نماید.

✱ دوره دوم (۱۹۵۳ ـ ۱۹۵۷)

با کاهش فعالیتهای انگلستان، ایالات متحده آمریکا سعی کرد مأموریت ایجاد یک پیمان خاورمیانه ای را بعهده گیرد و در برابر حمایت شوروی از عبدالناصر ایستادگی کرد.

عبدالناصر و شوروی هم از حمایت امریکا نسبت به اسرائیل استفاده کردند تا سایر کشورهای عربی در برابر آمریکا جبهه بندی نمایند. در مقابل این روش «جان فاستردالس» وزیر خارجه وقت آمریکا سعی کرد در اظهارات خود وانمود نماید که رابطه محکمی میان امریکا و اسرائیل وجود ندارد.

در سال ۱۹۵۵ و پس از عقد قرار داد اسلحهٔ میان اتحاد شوروی و مصر، بحران روابط اسرائیل و امریکا که حاضر نشده بود سلاحهای مورد نیاز اینکشور را برای ایجاد موازنه با مصر بدهد، مجددا به اوج رسید و اسرائیل ناچار برای حفظ امنیت خود به سازمان ملل متحد روی آورد. کما اینکه در سال ۱۹۵۶ نیز که اسرائیل باتفاق انگلستان و فرانسه به مصر حمله کرد، ایالات متحده امریکا اسرائیل را تهدید نمود و به این ترتیب روابط میان امریکا و اسرائیل تیره شد.

✱ مرحله دوم ۱۹۵۷ـ ۱۹۶۷

دراین مرحله تلاشهای آمریکا برای جلب کشورهای عربی بطرف دسته بندیهای طرفدار غرب با شکست مواجه شد و در اثر آن دولت امریکا از این روش دست کشید و سعی نمود مراکز نفوذ امریکا در منطقه را حفظ کند و با ایجاد موازنه قوا مانع گسترش نفوذ شوروی شود، و در این مرحله روابط امریکا و اسرائیل دو دوره را پشت سرگذاشت.

دوره یکم ـ (۱۹۵۷ـ ۱۹۶۰): پس از سقوط نفوذ انگلستان و فرانسه در خاور میانه بدنبال جنگ ۱۹۵۶ و افزایش ناگهانی نفوذ شوروی، ایالات متحده امریکا به تنهائی ماموریت جلو گیری از گسترش نفوذ روسها را بعهده گرفت و سعی نمود از طریق سرنگون کردن عبدالناصر مانع ادامه نفوذ شوروی شود.

این دوره بنام دور «طرح ایزنهاور» شناخته شد که در اثر اجرای این طرح بحرانها و رویدادهای اردن و سوریه و لبنان و عراق ظاهر شد و هریک از این رویدادها نشانه ای از شکست «طرح آیزنهاور» بود. شکست نهائی این طرح با کود تای سال ۱۹۵۸ عراق حاصل شد و تلاشهای امریکا را برای جبهه بندی‌های طرفدار غرب بکلی و برای همیشه خنثی ساخت.

دوره دوم (۱۹۶۱ـ ۱۹۶۳): حوادثی که در پی پیمانهای خاور میانه ای حادث شد سبب تیرگی بسیاری از روابط در منطقه شد. دولت کندی در این دوره سعی نمود که مقداری از نفوذ از دست رفته آمریکا را در برابر شوروی بدست آورد و بهمین جهت سیاست نزدیکی با عبدالناصر را دنبال کرد و در عین حال روابط حسنه با اسرائیل را پی گرفت و درعین حال روابط حسنه با اسرائیل را توسعه داد. آمریکا ضمن اینکه کمکهای اقتصادی در اختیار مصر گذاشت بصورت تنها منبع تسلیحاتی اسرائیل درآمد و موشکهای «هاوک» به این کشور فروخت.

دوره سوم (۱۹۶۴ـ ۱۹۶۷): در این دوره موقعی که کندی سعی داشت از طریق برقراری موازنه قوا مواضع امریکا را حمایت کند با درگیری عبدالناصر در یمن مواجه شد. کندی امیدوار بود عبدالناصر را قانع کند که تلاش خود را مصروف توسعه ورشد داخلی مصر کند، ولی عبدالناصر که از جنگ یمن وسیله ای برای تحقق دادن هدف «ناسیونالیسم عرب» پیدا کرده بود حاضر به ترک سیاست خود نشد.

ولی موقعیکه دخالتهای ناصر منجر به جنگ یمن شد و این جنگ رژیمهای طرفدار آمریکا را تهدید نمود، دولت آمریکا (دولت جانسون) اندک اندک کمکهای اقتصادی خود را به مصر کاهش داد و در مقابل سلاحهای «تهاجمی» مانند تانک و موشک اندازهای اسکای هاوک در اختیار اسرائیل گذاشت.

✱ مرحله سوم: ۱۹۶۷ـ ۱۹۷۳

پس از پیروزی چشمگیر اسرائیل در جنگ ژوئن ۱۹۶۷ و اشغال اراضی اعراب ـ امریکا سعی کرد که از پیروزی اسرائیل برای ایجاد راه حل نهائی برای مناقشات خاور میانه استفاده کند و بهمین جهت دولت امریکا سعی نمود از موضع اسرائیل در عدم عقب نشینی از اراضی اشغالی حمایت کند.

✱ مرحله سوم دارای سه دوره بشرح زیر است:

دوره یکم (۱۹۶۷ـ ۱۹۶۸): آمریکا روش خود را برای دوره پس از جنگ بصورت هماهنگ شده با روش اسرائیل طرح کرد. پس از اینکه تلاشهای اعراب و شوروی برای وادار کردن اسرائیل به عقب نشینی از اراضی که اشغال کرده بود با شکست مواجه شد دولت امریکا «پنج اصل» برای سیاست خود اعلام کرد که طبق آن از پیروزی اسرائیل برای تحقق یافتن صلح همه جانبه در جهت منافع دو کشور امریکا و اسرائیل استفاده میشد. امریکا در این دوره سعی کرد شوروی را قانع نماید تا برای ایجاد راه حل مشکل خاور میانه با آن همکاری کند و در مقابل امریکا با شوروی برای حل مشکل ویتنام همکاری نماید ولی شورویها توجه کمی باین ابتکار امریکا نشان میدادند.

دوره دوم (۱۹۶۹ـ ۱۹۷۰) در این دوره موقعیکه (جانسون) در آخرین روزهای حکومت خود تصمیم گرفت هواپیماهای «فانتوم» در اختیار اسرائیل بگذارد یک موج نگرانی میان امریکائیان بوجود آمد. با این وصف دولت نیکسون هم اعتراف کرد که منافع ایالات متحده آمریکا در خاور میانه بستگی به راه حل نهائی مناقشات اعراب و اسرائیل دارد و برای جلوگیری از جنگ برتری نظامی اسرائیل باید حفظ شود. این دوره روابط امریکا و اسرائیل دچار تیرگیهائی شد که نقش اساسی را در آن وزیر خارجه امریکا بیش از رئیس جمهوری ایفا میکرد. آخرین نقطه اختلافات امریکا و اسرائیل «طرح راجرز» بود که اختلافات را به سرحد بحرانی رسانید و اسرائیل طرح مزبور را تائید نکرد مگر پس از اینکه به اسرائیل قول داده شد که هدف «طرح راجرز» حمایت از مرزهای قابل دفاع است.

دوره سوم ـ اوت ۱۹۷۰ـ اکتبر ۱۹۷۳: در این دوره دولت نیکسون سیاست خاور میانه ای تازه ای دنبال کرد که هدفش حمایت از مواضع آمریکا در کشورهای عربی و پیدا کردن راه حلی بدون در نظر گرفتن اسرائیل و محدود کردن ارسال سلاح برای این کشور بود.

✱ مرحله چهارم ـ اکتبر ۱۹۷۳ـ سپتامبر ۱۹۷۵

جنگ اکتبر ۱۹۷۳ نشانگر تبانی روزافزون آمریکا و شوروی بود که از جنگ شش روزه ۱۹۶۷ شروع شده بود آمریکا بطور علنی در این جنگ شرکت کرد و مقادیر زیادی سلاح و پول در اختیار اسرائیل گذاشت تا بتواند دشمنان خود را به عقب براند ولی نتیجه جنگ همه پیش بینی‌های سیاست امریکا را غلط از آب در آورد زیرا اعراب از جنگ عقب ننشستند و اسرائیل هم نتوانست بسرعت پیروزی کسب کند. افزون براین کشورهای عربی، از سلاح نفت علیه امریکا و کشورهای اروپای غربی استفاده کردند، و شوروی هم ناظر و بیطرف ننشست، و این امر خطر رویارونی میان آمریکا و شوروی را بوجود آورد. کی سینجر بلا فاصله پس از جنگ سعی کرد با مصر نزدیک شود تا آمریکا و شخص او، نقش میانجی را برای پیدا کردن راه حل ایفا کنند.

سیاست تازه امریکا یعنی سیاست ایجاد دوستی با عراب و تلاش برای پیدا کردن راه حل باعث بروز اختلافاتی میان امریکا و اسرائیل شد.

البته این اختلافات بلا فاصله پس از جنگ بروز کرد و منجر بیک دوره بحرانی میان امریکا و اسرائیل شد. کی سینجر به اسرائیل فشار وارد ساخت تا از محاصره ارتش سوم مصر در جریان جنگ اکتبر دست بردارد و نیکسون اصرار ورزید که اسرائیل هرچه بیشتر از اراضی اعراب عقب نشینی نماید و تنها امتیازی که اسرائیل از این راه کسب کرد، کمکهای ایالات متحده امریکا بود.

ظرف دو سال بعد از جنگ ۱۹۷۲ آمریکا تلاش زیادی برای عقد قرار دادهای محدود میان اسرائیل و همسایگانش مبذول داشت که بعضی از قرار دادها عبارتند از قرار داد نوامبر ۱۹۷۳ که بموجب آن مسائل نظامی میان مصر و اسرائیل حل شد و زمینه برای اجرای گفتگوهای سیاسی آماده گردید ـ قرار داد جدا سازی اول مصر و اسرائیل در هیجدهم ژانویه ۱۹۷۴ـ قرار داد جدا سازی سوریه و اسرائیل در ۳۱ مه ۱۹۷۴ـ قرار داد دوم سینا در سپتامبر ۱۹۷۵ـ در این دوره همه تلاشها برای تحقق یافتن یک قرار داد میان اردن و اسرائیل و همچنین حل مشکل فلسطین با شکست مواجه شد.

✱ مرحله بعدی روابط امریکا و اسرائیل

قرار داد دوم سینا اوج تلاشهای آمریکا و اسرائیل در تحقق یافتن صلح همه جانبه و تامین منافع هر دو کشور بود و این تلاشها ادامه یافت تا کارتر وبگین در واشنگتن با همدیگر روبرو شدند. و با اینکه در اثر اصرار بگین در عدم عقب نشینی از اراضی اشغالی و اصرار کارتر در تاسیس کشوری برای فلسطینیها این احتمال میرفت که در روابط دو کشور بحرانی بوجود آید، ولی بنظر محافل مختلف روابط آنها برپایه های زیر استوار بود:

ـ امریکا و اسرائیل باید بهر طریقی که میتوانند برای پیشرفت در راه پیدا کردن راه حل تلاش کنند.

ـ سیاست آمریکا باید گرایشی دوجانبه در قبال اسرائیل و اعراب داشته باشد.

ـ امریکا باید برای دادن کمکهای خارجی جهت ممکن ساختن حل اختلافات اعراب و اسرائیل آمادگی داشته باشد. در هر حال روابط فعلی آمریکا و اسرائیل در همین راه پیش میرود ولی همه محافل احتمال میدهند که امریکا در راه پیدا کردن راه حل همه جانبه، از طرفی به دادن کمکهای اقتصادی و تکنولوژی وسیع به اعراب اقدام کند و از طرف دیگر شاید پیمان تاکتیکی فعلی میان امریکا و اسرائیل را بصورت یک پیمان امنیتی امریکا ـ اسرائیل بگونه پیمان آمریکا ـ ژاپن در آورد.

نیازمندیهای اطلاعات

تلفنهای: ۳۱۲۴۱۳-۳۱۱۲۲۷

نیازمندیهای اطلاعات تلفنی آگهی میپذیرد

فروش دست اول

قابل توجه‌شرکت‌های ساختمانی بانک ها و نمایشگاهها
پاراوان کلاف چوبی دو رو فیبر پرس شده خارجی داخل باشبکه به‌ابعاد ۲ متر و ۵سانتی متردر ۹۰ سانتی متر بضخامت ۴سانتی‌متر تلفن ۶۵۸۳۹۲
آ_۱۴۰۵ ۱_۴

اکازیون
مقداری وسائل منزل بعلت مسافرت بفروش میرسد تلفن ۶۸۷۴۳۰

فروش دست دوم

ماشین تحریر برقی (۱۲ تا۲) ۸۲۰۸۴۳

خرید اثاثیه

گالری فرش
شایــان ۶۶۱۰۶۹ و ۶۶۶۳۳۰ خریدار قالی‌و قالیچه‌کهنه ونوکاخ ۷۹

فرش ایران‌نوین
فرشهای بقیمت‌رسیده شما را برای صادرات گرانتر از همه می‌خرد ۶۵۳۱۹۵

فرش حاج علی بیگی خریدار فرش نو و کهنه ۹۶۹۲۵۹

فرش امید
بهترین خریدار فرش کهنه و نو ۳۳۷۷۰۲_ ۳۴۵۶۵۵

خرید و فروش قالی ۷۵۸۱۴۸

فروش اتومبیل

پیکان
پیکان استیشن تهران ح ۴۳ هزار تومان ۷۶۴۳۵۲

ژیان
ژیان ۵۲ تمیز با مالیات _ بیمه فروشی از ۳ تاه بعد از ظهر تلفن ۷۶۸۰۲۰

ژیان ۵۲ لیموئی بفروش می رسد تلفن ۳۱۷۴۱۵
آ_۱۶۳۶

فیات
فیات ۱۲۸ مدل ۷۳_۱۱۰۰تمیز قیمت ۲۶۰۰۰ تومان ۶۵۴۰۱۰

شورولت
شورلت ۲۵۰۰ سفید مدل ۵۴ تمیزکارکرد ۲۲۰۰۰ باتجهیزات رویال و کولر صبح ها تلفن ۲۷۲۱۸۹
آ_۹۰ ۱_۲

شورولت ایران مدل ۵۳ رنگ خاکستری متالیک قیمت ۳۵ هزار تومان مقطوع تلفن ۹۷۸۹۷۲
آ_۱۶۳۳

شورولـت بلیزر شایان ۷۷ گمرک شده بدون نمره بعلت مسافرت بفروش میرسد تلفن روزها ۳_۶۸۵۷۰۲ و شبها ۹۶۲۳۱۲

بی‌ام‌و
بی‌ام‌و ۵۱۸ صفر کیلو متر فروشی تلفن ۲۴۵۸۷۲
ا_۱۶۳۴

بی‌ام‌و ۵۱۸ مدل۷۷ دانشجوئی آبی متالیک تمیز بفروش می رسد فقط صبحها ۲۷۲۱۸۹ و ۳۲۸۳۵۱ ناصر
آ_۱۴۰

بی‌ام‌و ۲۰۰۲ مدل ۷۲ سند ۷۱موتور ۷۷ مالیات وبیمه دارد ۶۵۹۹۶۸
آ_۱۸۲۸

پژو
پژو ۵۰۴ مدل ۷۱ رنگ سفید فروشی تلفن ۶۵۷۳۰۶
۱_۲ آ_۱۷۵۳

پژو مدل ۷۱_ ۵۰۴ جی ال رنگسرمه‌ای فروشی۳۱۷۴۱۵
۱_۲ آ_۱۸۶۰

بفروش میرسد
پژو ۴۰۴ _ مدل ۷۱ سفید _ بی‌واسطه تلفن ۳۸۸۱_ ۰۲۲۲۱ گوهردشت

پژو ۵۰۴ انگوری ۷۸ شماره نشده تلفن ۶۴۷۲۴۳
آ_۱۸۱۳

پژو ۱۰۴ آلبالوئی مدل ۷۴ فروشی تلفن ۷۸۴۱۳۲
آ_۱۷۰۵

یکدستگاه پژو مدل ۵۰۴ ال مدل۷۸ رنگ انگوری ترانزیت تلفن ۷۳۵۱۱۷ از ۸ صبح تا ۱۲ ظهر
آ_۱۸۲۵

فورد
فورد تانوس مدل ۷۷ جی ال رنگ متالیک رادیو پخش اتوریورزولوازم اضافی صبح ها ۶_۸۲۱۰۴۲عصرها۹۴۳۵۰۸ علیشاهی
۱_۳ آ_۱۷۵۰

فورد نیتو مدل ۷۳ چهار سیلندر۴۵۰۰۰ تومان یاتعویض ۳۰۴۶۱۰
آ_۱۹۳۲

مینی‌ماینر
مینی‌ماینر مدل ۷۰ قرمز رنگ بفروش میرسدتلفن ۸۳۲۹۴۳

جگوار
جگوار مدل ۷۴ بعلت مسافرت بفروش میرسد باقیمت مناسب ازساعت۶ ببعد ۳_۶۸۵۷۰۲ و ۹۶۲۳۱۲

اپل
اپل مدل ۶۳_ ۱۳ هزارتومان ۶۸۳۴۷۸

هیلمن
هیلمن سفید مدل ۵۵ تهران‌ال تلفن ۹۶۴۴۳۹ از ۳ تا ۸ بعد ازظهر

دوفین
دو عدددوفین _ ۳ هزارتومان ۶۸۳۴۷۸

آلفارمئو
آلفارمئو ۲۰۰۰ جی تی مدل ۷۲بارادیو پخش‌تلفن۸۴۴۹۱۱_ ۷۶۳۵۹۴

رنو
رنو ۵ چهار درب مدل ۳۶تلفن ۲۷۲۷۸۹
۱_۲ آ_۱۴۰۷

مینی‌ماینر ۶۹ آلبالوئی رنگ تمیز باپخش صوت وقیمت مناسب بفروش میرسدتلفن ۷۹۶۶۷۵از ۴ تا ۷ بعدازظهر

آریا مدل ۵۰ طوسی با لوازم اضافی ۷۶۴۹۱۳

کامیونت
یکدستگاه‌کامیونت دای‌هاتسون دسزل مدل ۷۵ شاسی بلند شش چرخ باکارکرد کم بقیمت مناسب تلفن ۵۳۰۶۱۱
آ_۱۶۳۵ ۱_۳

جیپ
جیپ اهو مدل ۵۶ سند ۵۲ تمیز بفروش میرسد از ۷ شب ببعد ۲۹۵۳۰۷

جیپ تویوتا مدل ۷۶ بسیار تمیز ۸۴۸۳۸۱

دو دستگاه بلیزر ۷۸ تمام‌فول بعد ازظهرها ۶۵۹۷۱۷

خرید اتومبیل

جیپ‌جنگی‌ویلیز موردنیاز است . تلفن ۸۵۸۳۷۶

فروشگاههای اتومبیل

پیکان نقد و اقساط با وام بانکی تلفن۶۴۱۹۵۶

انواع پیکان ۳۶ با وام بانکی ویااقساط شرکت گزینش ۹۲۷۴۸۴_۹۶۰۱۰۲

مینی‌بوس‌او_ام
انواع مینی‌بوس او_ام‌و کمپرسی ۲ تن او_ ام آماده‌تحویل ۳۹۳۲۰۳ و ۳۱۶۲۸۱

پیکان
انواع پیکان با وام‌بانکی ۳۰ ماهه ۶۴۳۴۴۵

داتسون
انواع اتومبیل های دیگر خرید و فروش معاوضه نقدو اقساط مشمول تخفیف خیابان شهناز چهارراه صفاتلفن ۷۶۷۰۶۹ _ ۷۶۴۴۸۲

نمایشگاه اتومبیل ماشین سرا
نماینده‌رسمی‌اتومبیلهای
سوبارو
تحویل فوری ۲۶ _ ۶۳۱۰۲۵

وانت و سواری مزدا
کاصر ادیب‌جو خیابان بوذرجمهری شرقی تلفن ۳۵۵۵۸۵

وانت و سواری مزدا
فروشگاه کورش خیابان ملت تلفن ۳۰۴۹۳۰

وانت و سواری مزدا
فروشگاه آریا خیابان اکباتان نبش ملت ۳۱۲۹۱۲_ ۳۱۷۱۷۱

وانت و سواری مزدا
فروشگاه ایران طایر خیابان ملت شماره ۱۷ تلفن ۳۱۱۳۰۱

وانت و سواری مزدا
فروشگاه عبودیت‌خیابان ملت تلفن ۳۰۴۴۷۲

وانت و سواری مزدا
محمد حسینیان خیابان ابو سعید فروشگاه‌تهران بورس تلفن ۶۶۶۵۳۹

وانت و سواری مزدا
فروشگاه نصرت‌خیابان سعدی جنوبی ۳۰۱۰۳۰

وانت و سواری مزدا
فروشگاه و تعمیرگاه مرکزی جعفر مبرهنی خیابان قزوین پل امام‌زاده معصوم اول نهر _ فیروزآباد تلفن۵۴۵۹۲۱ _ ۵۴۹۲۶۵

تویوتا۷۸
کرونا _ کارینا _ وانت نقد و اقساط آماده تحویل ۳۱۴۵۷۱

دوج گالانت
دوج لانسر
وانت واستیشن
کلت
نقد واقساط با بهره بانکی نمایشگاه‌اتو مبیل‌پروبزکوروش کبیرنبش‌شهناز ۵ تلفن۷۵۳۹۵۸ و ۷۵۵۰۸۴

ولوو
انواع کامیون‌های ولوو آماده تحویل تلفن ۳۱۶۲۸۱ و ۳۹۳۲۰۳

تویوتا
باوام بانکی ۳۰ ماهه بقیمت‌کمپانی تلفن ۶۶۵۷۵۶ ۶۶۱۳۴۰

انواع پیکان و رنو با وام بانکی ۳۰ ماهه تلفن ۷۵۰۴۵۱ و ۷۵۱۸۳۰
آ_۱۸۲۷

کرایه‌اتومبیل

تراول تاکسی
عباس‌آباد
بااتومبیلهای تشریفاتی‌باراننده و بی راننده شبانه روز در خدمت‌شماست:تلفنهای ۸۵۴۴۳۱ و ۸۵۴۴۲۹ و ۸۴۸۴۵۱ و ۸۵۷۸۷۱

تکنوترافیك تاکسی
سرویس شبانه‌روزی ۲۳۳۰۴۷ _ ۲۳۵۷۸۰

اتو تهران سرویس شهری مینی‌بوس_ اتوبوس تلفن ۵۱_۳۵۹۴۵۰

تعدادی راننده خاور مورد نیاز است تلفن ۹۲۰۱۱۱
آ_۱۶۳۲

آژانس توریستی مجلل کرایه اتومبیل داخل و خارج‌شهر تلفن۹۳۶۰۲۰

میهن‌توریست تاکسی
شبانه‌روزی امیرآباد ۶۳۴۵۱۸ ۶۳۴۷۱۹

امریکن تاکسی‌سرویس
شبانه‌روزی۲۳۸۹۴۰و ۲۳۷۸۲۹
آ_۱۹۲۰

تعدادی اتومبیل‌با راننده جهت آژانس نیازمندیم ۷۳۰۰۷۷
آ_۱۸۲۴

شوش بار
حمل‌بار و اثاثیه‌منزل با بسته‌بندی درشهر وشهرستان
۳۶۱۱۱۱
۳۶۱۱۱۲
۳۶۱۱۱۳
۳۶۱۱۱۴
بیمه ازمبداء تامقصد

جرثقیل کرایه

جرثقیل وتریلی شبانه‌روزی ناصر
از ۳ تن تا ۳۵ تن تمام شبانه‌روز آماده بکار میباشد
۹۷۹۴۰۲-۹۷۱۳۴۹

جرثقیل بلوار
۳۴۲۵۶۳-۳۴۶۱۱۱

جرثقیل جاسب
۵۲۷۸۱۸_۵۲۵۷۶۳

تعمیر تلویزیون

تعمیرفوری تلویزیون رنگی و سیاه و سفیددر منزل نصب آنتن رنگی ۸۲۸۳۴۷

تعمیر تلویزیون گروندیك شاوب لورنس رنگی و سیاه و سفید و نصب آنتن‌رنگی‌فوری ۷۸۳۴۳۹

مرکز تعمیروسرویس فوری در منازل
فیلیپس بلموند
آر تی آی شاوب لورنس
گروندیك رنگی
نصب آنتن رنگی و معمولی فوری
۳۴۸۴۲۹

تلویزیون شمافوری در منزل تعمیر میشود ۲۷۴۷۷۰

تعمیرات‌رادیو ضبط وتلویزیون در منزل تلفن ۲۶۳۴۷۹
آ_۱۹۴۰

تزئینات‌ودکوراسیون

شرکت ۳۱۷
نقاشی ساختمان موکت کاغذ دیواری تلفن ۳۱۷۴۱۵
۱_۱۶ آ_۱۹۱۱

موکت نمدی بلژیکی با نصب متری ۲۲تومان تلفن۷۹۷۴۹۰

نقاشی پرده کرکره کاغذ موکت تلفن ۶۶۸۹۵۰

انواع کاغذ دیواری‌پرده کرکره ، موکت را در اسرع‌وقت نقدواقساط طولانی ازشرکت کالیران بخواهید . تلفن۳۱۰۷۷۲ سفارش تلفنی پذیرفته میشود .

گروه زیبائی ساختمان
G-B-S
موکت _ کاغذ دیواری_ کف‌پوش _ نقاشی ساختمان تلفن۵۹۰۰۲۸

با۳تومان
کاغذموکت‌پرسیاناکفپوش‌نقاشی
تزئینات بیتا
۵۲۶۶۳۳

برای ساختمان شما

داربست فلزی ایرانشهر ۸۲۶۳۴۸

فروش و نصب داربست ۸۵۶۲۵۴

سیمان تلفن ۸۲۷۹۳۱

آسفالت
قیرگونی و محوطه تلفن ۷۹۳۴۵۶

ایزولاسیون بام
با صد درصد مواد امریکائی شرکت ایروت ۹۶۵۷۷۶

داربست فلزی فردوس نصب فوری داربست ۷۳۴۲۱۸

نقاشی ساختمان مدرن فوری تلفن ۷۳۲۱۵۹

داربست پلیت
نصب فوری داربست فلزی تلفن ۷۳۶۰۱۹

اسفالت و نقاشی فوری تلفن ۹۳۴۲۸۳

نقاشی‌مدرن‌ساختمان ۸۴۸۰۹۹

قیرو گونی واسفالت
باتضمین ۷۳۸۴۵۵_۷۳۰۱۰۸

تعمیرات ساختمان کلی و جزئی ۹۳۴۲۸۳

آسفالت ،نقاشی،پارکت مقاطعه کاری مرغوب ۸۹۵۷۳۲

[illegible]

داربست فلزی نصب فوری
کرایه‌وفروشی
تلفن: ۳۵۷۶۱۸ نورهاشمی

انواع پشم شیشه ایرانی
تحویل فوری۶۲۶۰۱۴

پیمانکاری ۹۶۹۹۱۳

انواع سفال
آجر فشاری،نما بلوک بقیمت رسمی تحویل فوری تلفن ۲۷۶۵۶۳ و ۲۷۶۶۱

چکه سقف
ایزولاسیون پشت بام با قیر پلاستیکی‌بدون کندن‌عایق قبلی باتضمین
شرکت ایزومر ۷۵۰۶۳۴
۱_۱۴ ا_۱۸۷۲

شستشوی مبل وفرش

قالیشوئی شربت‌اوعلی شستشو بااصول‌مذهبی ۹۲۶۱۸۹ _ ۶۲۶۱۴۶

قالی‌شوئی وطن ۵۵۱۶۷۰

بدون ادعا
ناتالی اکسپرس خشکشوئی موکت مبل فرش پرده و نظافت کلی ساختمان ۸۳۲۲۳۲ و ۸۳۷۹۰۳

شستشوی موکت ، کفپوش، متری ۳۰ ریال تلفن ۷۵۴۴۶۷

قالیشوئی رضوان
نوری تلفن ۳۵۲۶۸۷

تعویض رویه مبل ۶۶۰۰۲۸ و ۶۶۲۸۹۷

کلین سرویس پاکزا
خشکشوئی فرش مبل موکت وکلیه کفپوش ها با آخرین تکنیک تمیزتر و ارزانتر تلفن ۸۵۳۹۹۵

دوراکلین‌سرویس آمریکا
خشکشوئی مبلمان، موکت، فرش و تشک اتومبیل ازمحل و مطابق با آخرین تکنیک متداول در آمریکا
[illegible] ۸۴۵۶۸۳
۸۴۸۳۹۵-۸۴۸۳۹۶

شرکت ایران پالاگر نظافت‌کلیه ساختمان‌شستشوی موکت و مبل تلفن ۷۵۵۷۷۹

کارخانه قالیشوئی زمرد ۹۲۱۷۷۴

قالیشوئی بیوك
بسرپرستی‌داریوش
رفوگری‌و رنگ برداری‌پذیرفته می شود تلفن ۵۵۱۳۶۰ و ۹۷۷۱۱۸

قالیشوئی روشن تحویل فوری _ ۵۹۳۲۸۳

قالیشوئی‌برف ۵۹۱۱۶۳ و ۵۹۳۳۰۷

تعمیر یخچال

تعمیر یخچال خیلی فوری ۶۶۰۸۵۷

تعمیر انواع سردخانه یخسازی‌و یخچال های مغـازه تلفـن هـای ۷۳۹۲۸۵ و ۷۳۰۰۶۷

سرویس فوری آبگرمکن ۷۵۵۶۱۴

تعمیروسرویس شوفاژ

سرویس‌ونصب‌و تعمیرشوفاژ حومه شمیرانات
۲۶۲۶۹۸

نصب و نگهداری فوری شوفاژ ،تهویه ، برق ، ۸۹۴۱۵۱ و ۸۹۱۷۴۸

شرکت هیت‌استیل نصب ، نگهداری تعمیرات شوفاژ بطور شبانه روزی تاسیسات شهرستان پذیرفته می شود ۹۳۵۷۶۱

نصب‌شوفاژ و تهویه مطبوع و آب رسانی شرکت مکرول ۸۲۲۷۸۸

د رتمام نقاط تهران
نصب و سرویس شوفاژ و لوازم‌بهداشتی لوله‌کشی سرد وگرم و فاضلاب
۳۶۰۲۰۹
۳۶۰۶۹۶

تعمیر شوفاژ و نصب کولر تلفن ۷۶۱۶۰۱

سرویس شوفاژ ،نصب ونگهداری تلفن۶۵۳۰۵۱

موسسه‌فنی شهاب
نصب و سرویس انواع لباسشوئی و ظرفشوئی تلفن ۵۳۰۵۶۳ و ۵۶۰۲۷۵

نصب، سرویس نگهداری،شوفاژ لوله‌کشی وبرق‌کشی ۶۳۹۷۹۱

راهنمای سرویس ارج
درسراسر کشور
۹۶۲۰۳۵
ازساعت ۷½ صبح تا ۷½ بعدازظهر

نصب‌ولوله کشی شوفاژ تهویه _آبرسانی _ گاز شرکت ناوسا ۷۹۴۶۹۴

تعمیربخاری آبگرمکن

سرویس بخاری و ابگرمکن ۶۴۷۷۹۹

تعمیر آبگرمکن گازی فوری تلفن ۷۶۰۰۱۹

لوله‌بازکنی

لوله‌بازکنی فوری ۲ تومان ۵۳۴۴۲۲ ۵۶۲۹۰۴ ۵۳۷۸۱۷_ ۵۳۸۳۲۷

تشخیص ترکیدگی

لوله‌بازکنی و ترمیم تلفن ۵۴۱۲۱۶

لوله‌بازکنی فوری تلفن ۷۶۱۶۰۱

لوله بازکنی وترکیدگی لوله تلفن ۸۵۳۸۹۴

تشخیص ترکیدگی لوله و لوله‌بازکنی و ترمیم ۶۴۷۵۳۰

کارگاه فنی اشرفی
محل ترکیدگی لوله‌آب بادستگاه الکترونیك تلفن ۹۲۷۰۲۶

خدمات شهری پارس
تشخیص‌ترکیدگی لوله‌بادستگاه الکترونیکی، لوله‌بازکنی فوری
۸۵۱۶۲۹

سرویس کولروآبگرمکن ۷۶۶۷۳۳

تشخیص ترکیدگی لوله و لوله باز کنی شبانه روزی فوری
۳۶۲۲۶۰۹

لوله بازکنی فوری ۱۰ تومان تلفن ۷۶۰۰۱۹

تشخیص ترکیدگی
لوله بادستگاه الکترونیکی و لوله بازکنی و لوله‌کشی‌و‌ترمیم ۶۵۹۰۴۷ و ۹۲۰۱۷۵

لوله‌بازکنی و تشخیص ترکیدگی شمیران ۲۶۳۵۴۶

لوله بازکنی ترکیدگی و تشنتابی حومه شمیرانات
۲۶۲۶۹۸

تخلیه‌چاه

تخلیه چاه فوری ۹۳۰۴۷۲

ارزانترین تخلیه براش چاه ولوله بازکنی تلفن ۶۴۸۵۵۲

تخلیه چاه تهران و شهرستان متری ۳۰ تومان ۹۶۹۵۱۳

شرکت فنی آبشارتخلیه و حفر چاه با پمپ های مخصوص لجن‌کش ۶۸۷۹۲۸

تخلیه چاه ۹۶۹۹۱۳

تخلیه چاه ولوله‌بازکنی
۹۲۱۳۶۱

تخلیه چاه و لوله‌بازکنی ۷۶۶۷۳۳

تخلیه چاه متری ۳تومان تلفن ۷۶۰۰۱۹

تخلیه‌چاه
۹۲۰۱۷۵ و ۶۵۹۰۴۷

تخلیه‌چاه
لوله بازکنی و ترکیدگی لوله
۳۶۰۲۰۹
۳۶۰۶۹۶

آگهیهای متفرقه

مولدبرق های سیار کرایه
تلفنهای: ۳۵۵۵۶۴
نورهاشمی: ۳۵۵۵۶۵

BW
پارکت
فرش چوبی‌BW ایران بساختمان شماجلوه خاصی می بخشد . روی پارکت آتش سیگار ،جوهر، اسید و سایر مواد شیمیائی اثر ندارد.
MISCHLER
میشلر
سرماگرما و نور از کرکره چوبی‌میشلرعبورنمیکند . پرده چوبی میشلر درعین زیبائی در مقابل‌سرقت‌مقاوم بوده وبصورت‌حفاظ قفل خواهد شد .
شرکت‌ساختمانهای‌کشوری
نمایشگاه‌پارکت ویرده‌کرکره میشلر خیابان شاهرضاکوچه فتوحی تلفن های_۸۲۴۸۷۰
۸۲۴۳۰۷-۸۲۹۳۹۰-۸۲۹۵۹۶

سالن پذیرائی قزل آلا
دهبلوار الیزابت برای جشنها و عروسیها
تلفن: ۸۹۰۶۷۵

دارالترجمه حسن‌پور
کلیه امور ترجمه و اوراق رسمی و غیر رسمی شما را دراسرع وقت انجام می دهد شاه چهارراه امیر اکرم تلفن ۶۶۶۱۹۳

گمشده

دسته‌چك شماره ۶۵۸۱۲۱ الی ۲۵۸۱۵۰ حساب جاری ۱۱۰۰ بانک ملی ایران شعبه خیابان ۷نیروی هـوائی بنام آقای رحمت‌اله استاد حسین خیاط مفقود شده وازدرجه اعتبار ساقط است به بانک هم اطلاع داده شده است.
آ_۲۲۳

یکدسته‌چک‌بشماره ۲۳۰۲ر۰۵ شعبه ۵۹ بانک تهران ازشماره ۱۷۶ تا۲۰۰ متعلق به اینجانب بهمن اصلاح پذیر بصورت سفید امضاء نزد همسرم برای برداشت حقوق ماهیانه بوده است در تاریخ ۳۷/۱/۷ مفقود گردیده و از درجه اعتبار ساقط است از یابنده تقاضا میشود با ۸۵۶۱۴۵ تماس بگیرند.
آ_۱۶۳۰

گواهینامه بنام پروانه صابری صدور از کرمان و کارت شناسائی مرکز مایکرویو کارت سرویس و کارت شناسائی، مخابرات و مقداری پول و دفترچه تلفن مفقود گردیده از یابنده تقاضا میشود با شماره ۹۵۲۹۰۲ تماس حاصل‌بفرمایند ومژدگانی دریافت دارند.
آ_۱۶۳۱

روز جمعه ۱۱ فروردین‌مقابل پارک شاهنشاهی کیف محتوی اسنادو دسته‌چک بانک‌اعتبارات عباس آباد و بانک شهریار و سپهبد زاهدی ودفترچه پس انداز بانکهای ملی و اکباتان‌و ۱۵ برگ سفته سفید امضاء و کیف زنانه محتوی مقداری وجهنقد از اتومبیل سرقت‌برده شده هرگونه استفاده از اسناد مزبور از درجه اعتبار ساقط میباشد و از یابنده تقاضا دارد باتلفن ۲۳۴۷۱۵ تماس‌گرفته و مژدگانی دریافت دارند.
ولی‌الله زاهد

آپارتمان‌فروشی

خواجه عبداله انصاری مقابل کوچه هفتم آپارتمان مساحت‌خالص ۱۲۰ متر ۳ اطاق خواب پارکینک ۸۴۱۵۵۸

خواجه‌نصیر طوسی آپارتمان مدرن ۲ اطاق خواب باآسانسور و شوفاژ ۸۴۱۵۵۸

خیابان خواجه عبداله انصاری مقابل کوچه هفتم‌سالن ۵۰ متری تجارتی‌با پارکینک و سرویس ۸۴۱۵۵۸

عباس‌آباد خیابان دیبا چهارراه امیراتابك آپارتمان تجارتی با آسانسور و تهویه تلفن مستقل ۸۴۱۵۵۸

عباس‌آباد مهناز کوچه دهم آپارتمان نوساز با پارکینك وشوفاژ ۸۴۱۵۵۸

تهران‌پارس
دو دستگاه آپارتمان به مساحت ۳۰۰ متر اطاق خوابه ،شوفاژ ، کولر، تلفن ، موکت و پرده تلفن ۷۸۴۵۹۲

برهیابان ۲۰ متری فرحجنوبی ۲ اطاق خوابه تك واحدی ۱۲۵ متر فروشی ۸۵۳۷۳۶
۱_۳ آ_۱۶۲۴

۵ دستگاه آپارتمان ۲ اطاق خوابه مهندسی ساز تك واحدی‌و یک دستگاه‌استادیوم باآسانسور پارکینگ وحرارت مرکزی‌خیابان روزولت‌کوچه، شایگان‌پلاک ۳تلفن ۸۳۶۵۹۰_ ۸۲۳۳۶۶
ا_۱۴۰۴

آپارتمان ۲ و ۳ و ۴ اتاق خوابه واقع در وزرا جردن گاندی از ۷۰۰ هزار تومان ببالاآماده فروش‌تلفن۲۲۲۴۷۹_ ۲۲۲۴۸۰
۱_۱۰ آ_۱۶۰۰

دربهترین‌منطقه‌مسکونی ونك
آپارتمان با ۴ اتاق خواب با تاسیسات و تجهیزات کامل بفروش میرسد ادرس‌خیابان شیرازـگرمسارا بن بست‌کفائی پلاک ۳ بازدید از ساعت ۱۰ الی ۱۹ تلفن ۶۲۰۰۸۱
۱_۴ آ_۱۵۴۸

فرح جنوبی اپارتمان ۲ اطاق خوابه و آسانسور فروشی ۸۴۷۹۸۲
۱_۲ آ_۱۶۲۳

فرمانیه چیذر آپارتمان ۲اطاق خوابه ۱۱۰ متر باآسانسور ۴۲۰ هزار تومان ۸۵۳۷۳۶
۱_۳ آ_۱۶۲۸

میرداماد جنب‌پلاك ۱۲۳ آپارتمان ۲ اطاق خواب با آسانسور و تهویه و پارکینك ۸۴۱۵۵۸

آپارتمان فروشی
یك اتاق خوابه و ۲اتاق خوابه مجهز به‌پارکینک وفن‌کوئل‌آسانسورواقع در خیابان صبا شمال شاهرضا پلاك ۲۱ تلفن ۶۶۷۰۳۴ ازساعت ۱۰تا ۱۳ و ۴ تا ۸ عصر

آپارتمان فروشی ۱۴۰ متر با تلفن عباس آباد اندیشه اصلی‌شماره۳۵ تلفن ۸۴۳۱۲۸

اپارتمان از ۳۰۰ هزار تومان ببالا از چهار راه قصر تا شمیرانات تلفن ۲۲۸۹۷۱تفکری
۱_۱۰

خانه‌فروشی

ساختمان شخصی‌سازه طبقه باپارکینک شوفاژو موکت وآسانسوریکجایا تکواحدی‌فروشی‌خیابان شاه اردیبهشت شمالی کوچه میناپلاك ۳۵ تلفن ۶۶۵۹۷۹

بسیار مناسب جهت شرکت های تجاری نزدیک ویلا سه طبقه‌ونیم‌۱۶ اتاق انباری بزرگ دو تلفن ۸۳۸۱۶۰
۱_۳ آ_۱۸۰۸

فرح شمالی خانه ۳ طبقه ۱۷۵ متر ۳۵۰ متر بنا فروشی ۸۵۳۷۳۶
۱_۳ آ_۱۶۲۶

ویلافروشی

دو دستگاه ویلا واقع در شمیران‌حکمت با کلیه تجهیزات فروشی تلفن ۲۷۷۶۸۱ از۳تا ۸ شب
۱_۴ آ_۱۶۵۴

ویلائی قدیمی ساز ۲۴۰ متره اطاق‌وتلفن فروشی ۸۴۷۹۸۲
۱_۳ ا_۱۶۲۵

ویلائی نوساز و شخصی باامکانات دریافت ۵۰۰ هزار تومان وام بانکی ۱۵ ساله فوری دارای ۴ اطاق خواب آب و برق ۶۲۹ متر زمین به ابعاد ۳۷ × ۱۷ متر و ۴۰۰متر زیر بنا و استخر بزرگ واقع در انتهای اتوبان کرج ازفلکه درمانگاه شیر خورشید بطرف مهرشهر اول خیابان درختی دست چپ اولین ویلا تلفن ۸۲۸۵۸۷ از ۹ر۵ الی ۱۲ و الی ۸شب
۱_۸ ا_۱۵۴۶

باغ فروشی

مژده
دو قطعه باغچه ۶۵۶ متری‌با درختان ۱۲ساله واقع در غرب دانشکده تربیت‌معلم کرج (از خروجی‌اتوبان ۵ر۱کیلو متر فاصله) به علت مسافرت فوری به‌فروش میرسد
میدان کرج سازمان املاك تماشا تلفن ۳۳۸۸ کد۰۲۲۲۱

سدهانگ باغ در حدود ۳هزار متر زمین در حصارک گرمسار بفروش میرسد تلفن ۶۴۵۵۵۵ ساعات اداری ۷۳۵۷۵۷منزل
آ_۱۵۴۷

سرقفلی‌مغازه

محل کار باتلفن و سیستم تلفن داخلی و مبلمان دفتری در خیابان تخت جمشید غربی واگذار میشود از ساعت۲الی ۷تلفن ۶۴۲۸۹۸
۱_۲ آ_۱۵۴۵

فروش سرقفلی ۳ باب مغازه در سعدی جنوبی با ۳ شماره تلفن به صورت یکجا یا مجزا تلفن اداره ۸۵۸۰۷۳ _ ۷ منزل ۸۲۱۹۴۷ مینوفر

زمین‌فروشی

زمین صنعتی فروشی ۹۳۶۷۵۳

شهرك غرب و مهرشهر ۸۲۴۰۷۳

اجاره‌آپارتمان

اجاره‌هرنوع‌ویلاآپارتمان ومحل‌کارتلفن ۹۳۶۱۸۱

آپارتمان های ۲ و ۳ اطاق خوابه مسکونی و محل کار تلفن۸۵۱۳۶۳

آپارتمان های ۲ و۳ و ۴ و۵ اطاق خوابه برای اجاره **تهیه مسکن گلدهاوس** تلفن ۶۵۰۴۱۳ و ۶۵۲۶۳۲

اجاره فقط با یك زنگ ۶۵۷۹۴۴

ویلای اجاره‌ای خیابان‌نفت ویلای۳۶طاقه باتمام وسایل اطاق مستخدم با وسایل‌کامل آب‌وبرق ، تلفن ،شوفاژ استخر ۷۸۰۲۹۴

اجاره محل کار فرح جنوبی۲ و۳اطاق خوابه ۸۴۷۹۸۲
۱_۳ آ_۱۶۲۷

آپارتمان مبله ۲ اطاق خوابه درآریاشهر برای اجاره ۸۳۲۴۷۸

همنوع ویلا و اپارتمان‌جهت اجاره موجود است تلفن ۶۸۵۵۷۵
آ_۱۵۵۶ ۱_۲

آژانسهای اتومبیلهای کرایه‌ای

پارک وی — **های‌وی‌سرویس** ۶۳۳۲۴۲ ۶۳۸۹۹۸	فرجام — **یلو تاکسی** ۲۲۵۰۵۷ ۲۲۵۰۵۶
کندی — **تورینگ‌سرویس** ۹۲۵۲۳۲ ۹۲۶۱۹۷	جردن — **جردن‌تاکسی** ۲۲۲۳۴۵ ۲۲۲۳۳۶
بلوار الیزابت — **الیزابت‌تاکسی** ۹۳۳۶۰۲ ۹۳۱۷۶۸	کورش کبیر — **پرسپولیس تاکسی** ۸۴۰۶۶۳ ۸۴۱۳۲۶
سید خندان — **تکنوترافیک** ۲۳۲۰۴۷ ۲۳۵۷۸۰	پل رومی — **رزتاکسی** ۲۷۷۳۸۵ ۲۷۵۲۵۶
اختیاریه — **پیمان‌تاکسی** ۲۴۳۱۵۰ ۲۴۳۲۸۷	پهلوی — **داریوش‌تاکسی** ۲۹۱۲۳۶ ۲۹۱۷۶۸
روزولت — **کیان‌تاکسی** ۸۳۳۳۸۷ ۸۳۸۷۱۹	تاج — **نیوتاکسی** ۹۸۱۹۶۶ ۹۸۰۰۷۷

نیازمندیهای اطلاعات

تلفنهای: ۳۱۲۴۱۳-۳۱۱۲۲۷

نیازمندیهای اطلاعات تلفنی آگهی میپذیرد

۳اتاق خوابه‌باسرویس کامل نوساز ۵۵۰۰ تومان در ورا اجاره داده میشود تلفن ۲۲۲٤۷۹ـ ۲۲۲٤۸۰ ۱ـ۵ آـ۱٦۵۲

نیازآپارتمان‌اجاره

ویلا وآپارتمان در شمال شهر برای کارمندان عالی‌رتبه شرکت خارجی فوری نیازمندیم ۲۲۲٦۳۰ و ۲۲۷۵۱۱

تعدادی آپارتمان‌مسکونی وتجاری‌فوری نیازمندیم ٦۲٦۹٤۵

مستاجر خارجی

برای یك سفیر وروساء و کارمندان خارجی چند شرکت به تعدادی ویلا و آپارتمان مبله و غیر مبله نیازمندیم تلفن ۲۹۳۳٦۱ و ۲۹٤٦۸۸

نیازفوری

به چند دستگاه ویلا و آپارتمان طبقه همکف واول با استخردر شمال شهر برای سکونت کارمندان خارجی ۲٤۵٦۸۵ و ۲٤۵۳۸۰

توجه

برای‌کارکنان اروپائی و امریکائی یك شرکت بین‌المللی به‌تعدادزیادی آپارتمان وویلا از ۳ تا ۱۵ هزارتومان فوری نیازمندیم ۸۵۱٤۷۷ و ۸٤۷۹۳۸

چرا خالی

هم دفتر کار هم‌مسکونی ٦۵۷۹٤٤

چندین‌خانواده

امریکائی و آلمانی

بتعدادی آپارتمان وویلا در شمال شهر مخصوصا پهلوی داودیه دروس سلطنت آباد باشوفاژ و کولر وتلفن نیاز فوری دارند ٦۸۷۸۱۲ آـ۱۸۱۳

نیازمندیم

به آپارتمانی که۳ اتاق خوابه دارای سرویس کامل و تلفن مستقل‌و پارکینگ باشد با تلفن ۲۲۲٤۷۹ـ۲۲۲٤۸۰ ۱ـ۵ آـ۱٦۵۱

یک آپارتمان چهار اتاقه در محدوده حافظ ـ سعدی و فردوسی باتلفن برای محل‌کار مورد نیاز است تلفن۳۱۷٤۷۸ و ۸۹۰٤۹۹ آـ۱٤۳

آپارتمان ۱و۲ اتاق خوابه جهت تعدادی خارجی نورا نیازمندیم ٦۸۵۵۷۵ـ ٦۸۵۲٤۸ آـ۱۵۵۵ ۱ـ۵

دفتر کار

تخت طاووس دو تا سه اطاق‌باتلفن مستقل‌مورد نیاز است تلفن صبح ها ٦۲۳۵۹٦ـ۸ عصرها ۹۵۷۰٦۰ فرسنگی

نیازخریدآپارتمان

خریدار آپارتمان و ویلا ۲۸٤۳۸۰ ۸ـ۱

نیازخریدزمین

خریدار زمین افسریه ۳٤۱۳۵۹

خریدزمین بلوار رضا پهلوی ۳٤٤۹۸۲

زمینهای‌تهران‌پارس خریداریم ۷۹۳۰۲۰

زمینهای افسریه وبلوار رضاپهلوی خریداریم تلفن ۳٤۳۳٤٦

شهرك غرب و مهرشهر ۸۲٤۰۷۳

بنگاه‌معاملات‌املاك

زمینهای صنعتی و کارخانه‌ئی خریدار و

بورس اراضی مهرشهر کوی‌ولیعهد گوهردشت ٦٤۸۲۵۵

خریدار و فروشنده زمین ۲۸٤۳۸۰ ۸ـ۱

بورس املاک شمیران دفتر براتی ۲۷۲۵۷۵

معاملات‌پول

پول شرطی ازصد هزار تا ۵ میلیون تومان‌بالا ۹۲۰۸۲۹

پول شرطی موجود ٦۸٤۵۲۵

پول فوری‌در مقابل‌خانه و مستغلات موجود ۹۲۸٤٦۵

پول در مقابل املاك شمال شهر و شمیران موجود تلفن های ۸۲۵۲٦۳ و ۸۲۹۵۲۷

وام‌فوری

ارزانتر از همه جا چك کارمندی و تلفن و مازاد ملك تلفن های

۳۷۷۸۳۸

پول

در مقابل چك کارمندی سند اتومبیل و تلفن و مازاد سند ملك شما چنانچه در رهن یا گرو باشد در اسرع وقت پرداخت مینمائیم تلفن ٦٦۰٤۰۰ و ٦٦۹۷۰۰

پول‌موردنیاز

بپول راکد شما هزاری۵۰ تومان سود میدهیم ۳۷۷٦۹۷ ا ـ۱۵۰۱

به‌پول راکد شما با بهره‌عالی نیازمندیم ۸۵۰۷٤۷

استخدام

خدمتگار زن شبانه روزی نیازمندیم ٦۲۱۲۲۱ ا ـ۱۸۰۱

به چند نفر حسابدار دیپلمه احتیاج است به شماره های ۵٤۸۰۸۱ و ۵٤۹٤٤۵ تماس حاصل فرمائید. آـ۱۸۳۲

موسسه تی‌تی‌اس
بیکنفر نقاش که در امور رنگ کاری اتوبوس و مینی‌بوس تجربه‌داشته باشد نیازمنداست، خیابان‌ایزنهاور ۲۱ متری‌جی ۱ـ٦ آـ۱۷۱۷

موسسه تی‌تی‌اس
به تعدادی راننده پایه یکم و دو همگانی‌باسابقه نیازمنداست، آیزنهاور ۲۱ متری‌جی ۱ـ٦ آـ۱۹۰۸

بانو یا دوشیزه‌ای که آشنائی کامل‌به دوزندگی باچرخ‌داشته باشد برای همکاری با حقوق مکفی‌استخدام‌میشود واجدین شرایط با تلفن ۷۸۳۹۱٦ تماس حاصل فرمایند. ۱ـ۳ آـ۱۸۱۲

بیکنفر خانم منشی تمام وقت نیازمندیم آدرس میدان ۲۵ شهریورجنب بانك ملی پلاك ٦ر۹۹ ساعت ۹ الی یك بعداز ظهر مراجعه شودتلفن های ۲ـ۸۲۸۰۵۱

بیکنفر مستخدمه شبانه روزی نیازمندیم تلفن ۲۲۸۰۹۵ ۱ـ۳ آـ۱۸۰۱

یک کارپاب تزئیناتی نما و داخل‌ساختمان‌خانم‌یا آقاخوش برخوردبادرآمد عالی نیازمندیم تلفن ۵الی ٦٤٤۱۸۱ ساعی ۱ـ۳ آـ۱۲۷

به چند نفر کارگر ولوله کش‌وتعمیر کارنیازمندیم ۸٤٤۳٦٦

بچند نفر دوشیزه یا بانوی با تجربه جهت اطاقداری و چند نفر نظافتچی مرد با حقوق مناسب فوری نیازمندیم به کارگزینی هتل بین‌المللی تهران‌سیدخندان مراجعه فرمایند تلفن ۹ر۸٤۰۰۸۱ ۱ـ۲ آـ٤۹۱

بیکنفر نقشه برداربرای حوالی تهران نیازمندیم آدرس میدان۲۵شهریور جنب بانك ملی پلاك ـ ٦ر۹۹ ساعت ۹الی یك بعدازظهر مراجعه شود تلفن ۲ـ۸۲۸۰۵۱

شرکت ایرانی وفرانسوی

نیازمند بیك‌نفر تلفنچی می‌باشد داوطلبان‌بعداز ظهرهاازساعت۱٤ ـالی ۱٦باتلفن های۸۵۹۰۱۱ الی ۱۸ با داخلی ۲۵ تماس حاصل نمایند.

استخدام
تایپیست‌لاتین

دونفر که آشنائی کامل به تایپ لاتین داشته باشند موردنیاز میباشد تلفن ۸٤۸۸٤۹

استخدام با حقوق مکفی

ماشین نویس فارسی مسلط
خانم تلفنچی
خدمتگزار جزء
چهارراهتخت جمشید روبروی هتل کومودور ساختمان شو شسر طبقه‌دهم‌تلفن ٦٦۵۵۹۸ـ ٦٦۳۱٤۰ آـ۱۵۵۰

منشی

با تجربه در تایپ فارسی و لاتین استخدام میشود تلفن ۳۰۵۰۵٤شرکت صنعتی و معدنی ایرانی شنبه تا چهارشنبه۹الی٤ بعدازظهر.

به خانم سکرترجهت‌کار تمام وقت نیازمندیم ۲۳۳۷٤٤

بیك نفر خانم‌سکرتر برای‌تمام‌وقت نیازمندیم تلفن ۸۹۲۲٤۳

افراد زیر را بهمکاری دعوت مینمائیم

۱ـ یکنفر دوشیزه یا بانوی وارد به ماشین نویسی‌فارسی و لاتین وامور بایگانی بطورتمام وقت.
۲ـ تکنیسین تاسیسات وتکنیسین برق‌با ۵سال سابقه کار جهت کارگاه در ٦۰ کیلومتری تهران
۳ـ استادکار لوله‌کش سردو گرم شوفاژ با۱۰ سال‌سابقه کار.
کریمخان‌زندخیابان‌مدیر شماره ۱٦ طبقه چهارم.

افراد زیر جهت خدمت در مهندسین‌مشاور استخدام میشود

۱ـ مهندس‌راه‌ساختمان باحداقل۵ر۷ سال‌سابقه در نظارت کار های راه سازی
۲ـ ناظرفنی باحداقل۱۰ سال سابقه در نظارت کارهای راه‌سازی
۳ـ نقشه‌بردارباحداقل ۵ر۷ سال سابقه در نظارت کارهای‌راهسازی طالبین به خیابان فیشر آباد خیابان نیکوشماره ٤۳ مراجعه فرمایند.

شرکت ساریکا
استخدام‌مینماید

۱ـ دیپلم فنی مرددونفر
۲ـ دیپلم ریاضی مرد سه نفر
۳ـ نقشه‌کش مرد دونفر از ۳ تا ۵ بعدازظهر خیابان آیزنهاور مقابل وزارت کارشماره ٤۳۲ مراجعه فرمائید.

استخدام فوری

به چندنفر جوان آشنابه زبان‌انگلیسی دارای اتومبیل با حقوق ثابت‌و پورسانت عالی‌بطور تمام وقت‌نیازمندیم ۲۹۳۳٦۱ و ۲۹٤٦۸۸

آرایشگر وسربیچ نیازمندیم تلفن٦۵٤۲۵٦

آگهی استخدام
اداره مطبوعات سفارت اتحاد شوروی به یکنفر مترجم ورزیده زبان روسی‌و یك نامه‌رسان دارای‌گواهینامه ششم ابتدائی نیاز دارد.
ساعات‌کار از۸ صبح تا ۱ بعدازظهر. تلفن ۳۷۳۹٤۳

به تعداد ۱۰۰ نفرکارگر نظافتچی تمام وقت و نیمه وقت نیازمندیم تلفن ۷۵٤٤٦۷

تعدادی کارگر ساده زن و مرد جهت بسته‌بندی مواد غذائی استخدام میشود.
آدرس مهرآباد جنوبی جنب انبار های زیمنس کارخانه ایتال‌ماکارون

مستخدم زن ٤۰ ساله جهت کار های منزل نیازمندیم‌تلفن۲۳۳٤۸٤

استخدام

یکنفرتلفنچی وتایپیست فارسی‌ویکنفرتحصیلدار ۳٤ و ۳۱۵٦۳۳

جویای‌کار

قابل توجه شرکتها و موسسات

جوانی متاهل دیپلمه خدمت سربازی کرده با گواهینامه رانندگی پایه یکم و دفترچه خارج از شهر با سابقه کار مفید روی اتومبیل های‌سبک وسنگین و با آشنائی بزبان انگلیسی آماده‌کار میباشد تلفن ۳۷۱۲۸۳ ۱ـ۳ آـ۱۸۷

آموزشگاهها

ماشین‌نویسی بیژن
باحسن شهرت میدان ژاله‌تلفن ۳٤۸۳۸٤

تدریس

دوره کامل
نظری‌راهنمائی‌دبیرستان
تلفن ۸۲۰۹۷۳

مکالمه
انگلیسی فرانسه‌آلمانی
تلفن ۸۲۰۹۷۳

تدریس خصوصی راهنمائی‌و نظری و دبیرستان تلفن ٦٤۵٤۲٤

تدریس‌خصوصی‌فرانسه توسط معلم فرانسوی با سیستم مدرن تلفن ـ ۸۳۷۰۸۵ ازو۹ الی ۱۲ صبح آقای ژان

انگلیسی‌فرانسه
۸۵۰۷۳٦ ـ ۸٤۳۵٤۸

انگلیسی خصوصی ۸۵۵۸۰۱

دروس دبستانی و دبیرستانی باتضمین قبولی ۹۲۷۹۲۲

فیزیك، شیمی
۸۲۰۹۷۳

نقط فرانسه ۹۵۲٤۲۸ ۱ـ۲۰ آـ۲٤۱

مکالمه‌انگلیسی
از مبتدی تاپیشرفته
تافل ـ اعزام ـ کنکور
امیرآباد جنوبی جنب بلوار تلفن ۹۲۵٤۲۸ آـ۱۵۲۰

پانسیون

پانسیون کاخ شمالی حمام کارمند و دانشجو ٦٦۰۸۵۱ و ٦٤۸۲۹۵

آگهی استخدام شرکت‌مجتمع انبار وسردخانه‌های جنرال‌ورهاوس

افراد ذیل را باحقوق مکفی دعوت به همکاری مینماید :

۱ـ رئیس کارگزینی :
دیپلم باه سال یالیسانس با۲ سال سابقه‌کار درامور پرسنلی .
۲ـ رئیس خدمات وانتظامات
دیپلم باحداقل ۵ سال سابقه‌کار درامور رفاه کارکنان وانتظامات
۳ـ نگهبان شش کلاس سواد.
وتضمین کافی با حداقل ۱۷۰ سانتیمتر قد.
شرایط عمومی
۱ـ حداکثر سن ۳۵ سال .
۲ـمعافی پایان‌خدمت نظام وظیفه‌برای‌ردیفهای ۱و۲ پایان خدمت وظیفه برای ردیف۳
واجدین شرایط میتوانند همه روزه باستثنای روز های پنجشنبه وجمعه از ساعت ۱۷ الی۱۹ بدفتر مرکزی شرکت واقع در خیابان آیزنهاور چهارراه جمشیدآباد شماره ٦۸ مراجعه نمایند.

یك شرکت تولیدی

جهت تکمیل کادر اداری ومالی خودبه تعدادی خانم وآقاباشرایط زیرنیازمند است.
۱ـحسابدار باحداقل دیپلم و سابقه کار
۲ـ کارمند وارد به امور اداری باسابقه‌کار
۳ـ منشی ماشین نویس دوزبانه
لطفا از ساعت ۸صبح تاه۲ر٤ بعدازظهر باشماره ۳۷٤۹۰٤ تماس حاصل فرمائید.

استخدام

کارخانه نوردون واقع در شهر صنعتی البرز به تعدادی ماشین کار ـجوشکار ـبرشکار ـ تراشکار ـ قلاویزکار ـ برقکار و کارگر ساده‌نیاز دارد .
واجدین شرایط به شهر صنعتی قزوین میدان شهر صنعتی بعداز بانك ملی‌دست راست‌خیابان سوم کارخانه نوردون‌مراجعه نمایند.

حسابدار

شرکت تولید وتصفیه روغن
(سهامی عام)

نیاز به استخدام تعدادی کارمند حسابداری با شرایط ذیل دارد :
۱ـ تحصیلات دیپلمه دبیرستان .
۲ـ تجربه موثر در امور حسابداری از یك تا سه سال .
۳ـ دارابودن برك معافیت یا خاتمه خدمت .
٤ـ آشنائی بزبان انگلیسی .
داوطلبین واجدشرایط میتوانند از ساعت ۸ صبح الی ۳ بعدازظهر به آدرس خیابان آیزنهاور خیابان استوار لشگری (جیحون) شماره ۷۲٤ طبقه دوم اداره کارگزینی مراجعه فرمایند .

شرکت سهامی عام آبجو سازی شمس

تعداد۱۵ نفرکارگر ساده‌که حداقل سواد خواندن‌و نوشتن را داشته باشند استخدام می نماید متقاضیان میتوانند همه‌روزه ازساعت ۸ الی ۱٦ با در دست داشتن‌برك معافیت خدمت نظام‌وظیفه و اصل شناسنامه به اداره کارگزینی شرکت واقع در خیابان نواب بابائیان مراجعه نمایند.

تلفنچی

بیمارستان‌نتردام دوفاتیما به‌تعدادی تلفنچی‌با شرایط زیر استخدام مینماید .
۱ـ آشنائی بزبان انگلیسی
۲ـ دارای سابقه کار مفید
داوطلبین میتوانندهمه‌روزه بکارگزینی‌بیمارستان واقع در یوسف‌آباد ـ خیابان محمدرضاشاه ـ کوچه ۲۱ مراجعه فرمایند.

شرکت‌پرسی گاز:سکرتر ـ کارمند ـ سرویس کارباحقوق‌ومزایای عالی‌استخدام‌مینماید

۱ـ خانم سکرتر دیپلمه معاف ازخدمات اجتماعی بانوان ، مسلط به‌ماشین نویسی فارسی و سابقه کار سکرتری . داوطلبان لطفا از ساعت ۸ الی ۱۳ روز ۱۹ فروردین ماه جاری به آداره مرکزی شرکت واقع در خیابان‌سپهبد زاهدی ـ خیابان خبیر ـ پلاك ۳٤ مراجعه فرمائید .

۲ـ کارمنددیپلمه‌باسابقه کار درامور دفتری وانبار داری بین ۲۵ الی٤۰ساله بشرط تسلیم تضمین جهت طی دوره کارآموزی در تهران‌وبعدا درصورت لزوم خدمت در شهرستانها . داوطلبان لطفا تقاضانامه خود را با ذکر مشخصات و تحصیلات و سوابق خدمتی بایك‌قطعه‌عکس ضمن تعیین‌نشانی کامل منزل وشماره تلفن به صندوق پستی ۱۹۱۸ ارسال فرمایند .

۳ـ کارگر فنی تعمیرات لوازم گازسوز یانیمه‌فنی با تحصیلات حدود ششم ابتدائی و داشتن گواهی نامه رانندگی . داوطلبان لطفا به کارگزینی‌شرکت واقع در شادآباد ـجنوب کارخانه شیر پاستوریزه همه روز غیر از تعطیلات از ساعت۸الی۱۲ مراجعه فرمایند .

Pepsi-Cola International

is looking for a young aggressive Mechanical or Chemical Engineer, with following qualifications:

a) Iranian national
b) Minimum of 2 years experience in production of soft drinks or other consumer products
c) Willing to travel extensively
d) Very good English
e) Military service completed
f) Between 25 and 35 years of age.

Applicants should call 292455 for appointment between 10 and 1600 hours.

استخدام

شرکت‌سهامی‌عام‌شیشه‌وگاز

بمنظور تکمیل کادر پرسنلی‌خود افراد مشروحه زیر را باپرداخت دستمزد و مزایای استثنائی به‌همکاری دعوت مینماید .

۱ـماشین‌نویس‌باآشنائی کامل به ماشین‌نویسی فارسی و لاتین ۲ نفر
۲ـ دیپلمه با آشنائی کامل بزبان انگلیسی در امور سفارشات خارجی اداره تدارکات ۳ نفر
۳ـ دیپلمه ریاضی ـ بازرگانی جهت انجام کار فروشندگی (با وسیله شخصی) ۳ نفر
٤ـ دیپلمه‌ریاضی‌ـطبیعی‌ـ بازرگانی یا حسابداری بعنوان‌کاردکس‌درقسمت حسابداری یکنفر
۵ـ نقشه‌کش فنی‌معماری ۲ نفر
٦ـ مکانیك ماشین آلات صنعتی ۳ نفر
۷ـ تکنیسین برق ۳ نفر
۸ـ تراشکار درجه ۱ ٤ نفر
۹ـ قالب‌ساز وسوهانکار درجه یك ۳ نفر
۱۰ـ کارگر نیمه‌ماهر فنی جهت دستگاه های تولیدی (تحصیلات‌ازچهارابتدائی به بالا) ۱۵ نفر
۱۱ـ سرپرست تفکیك و بسته بندی کنترل مرغوبیت(تحصیلات‌ششم ابتدائی تا سیکل) ۱۵نفر
۱۲ـ کارگرساده‌زن‌ومرد

شرایط استخدام
۱ـ داشتن سن ۲۰ تا ۳۵ سال
۲ـ داشتن برك خاتمه خدمت یا معافیت غیرپزشکی وبرخورداری از سلامت کامل
۳ـ برای ردیفهای ۱ الی ۹ ـسه سال سابقه کار

متقاضیان میتوانندهمه روزه‌غیرازروز های‌تعطیل ازساعت ۸ الی۱۵ به‌اداره کارگزینی شرکت‌واقع‌در سرآسیاب‌مهرآبادجنوبی جنب کارخانه کانادادرای مراجعه نمایند .

خانه‌شمارا بخارجیان اجاره‌میدهیم

سازمان مسکن پارس
مرکزاجاره بخارجیان
۸٤۸٤۲٤
۸۵۳۸۵۳
۸۵۷۵۸۵
خرید وفروش

مؤسسه نیازمندیهای خارجیان
خانه بخارجیان اجاره میدهد
۸۳۰۰۸۱ ـ ۸۳۰۰۸۲
۸۲۱۸۱۱ ـ ۸۲۱۷۲۳
۳۰۱ تخت جمشید مقابل سفارت آمریکا

موسسه ظفر ZAFAR
سریعترین مرکزاجاره خانه بخارجیان اجاره میدهد درشمال شهر
تلفنهای: ۲۲۳۸۳۷
۲۲۷۷٤٦ـ۲۲۸۵۸۹

موسسه امور خارجیان
تخت‌جمشید جنب بهار
۷۵۱۷۸۲ ـ ۷۵۲۳۵۸

سازمان مسکن کندو
کانون اجاره بخارجیان
ویلا آپارتمان دفترکار
۲۲۷٦۳۸ـ۲۲۷٦۳۹

سازمان نیازمندیهای فرخ
مرکز اجاره وخرید وفروش
۲۲۹۱۵۵ـ۲۲۹۱۵۷
مباشرت نیز میپذیریم

تهیه مسکن اگشن
اجاره بخارجیان ٦۸۷۸۱۲

تهیه مسکن یونیک
اجاره بایرانی وخارجی
مرکز خرید و فروش
۲۲۵۵۰٤ـ۲۲٦٤۸۷

مرکز اجاره به ایرانی و خارجی تلفن ۹۳٦۱۸۱

ونیزی
٦۵۸۱۸۸
٦۵۳۷٤۳
اجاره بخارجیان ـ خرید ـ فروش

تلفن ٦٦۰۰۰۰
مرکزمعاملات‌و اجاره بخارجیان

آژانس بین‌المللی
بخارجیان ویلا و آپارتمان شمارا اجاره میدهد ۸۳۰۸٤۲ـ ۸۳۰۸٤۳

اجاره بایرانی و خارجی
۲٦۷۲۲۹

۸۲۹۷٦٦ـ۸۳۵۱۲۰
سازمان کورش
اجاره منازل بخارجیان

۸۲٤۹۵۳
سازمان نیازمندیهای خارجیان
خانه شمارا به خارجیان اجاره میدهد
۸۲۷۹۰۱ـ۸۳۸۱۰٦

آژانس استار
اجاره بخارجیان
۸٤٦۱٦۳ـ۸۵٦۱۷٤

کورش لیسینک
اجاره بخارجیان
۸۵۱٤۷۷ ـ ۸٤۷۹۳۸

شرکت خارجیان
ویلا و همکف با استخر نیاز دارد ٦۲۵۳۰٦

مرکز اجاره بایرانی و خارجی ۲٤ ساعته ۸۳۲۹۳۳

نیازمندیهای اطلاعات

تلفنهای: ۳۰۳۷۰۲-۳۱۱۲۱۹-۳۱۱۲۲۵-۳۱۱۲۲۴

نیازمندیهای اطلاعات تلفنی آگهی میپذیرد

استخدام
کارخانجات
اتومبیل سازی مزدا

افراد واجد شرایط زیر را با حقوق مکفی برای تمام وقت استخدام و بهمکاری دعوت مینماید

۱ـ مدیر مالی باسابقه وارد به امور کارهای بانکی و وارداتی و معاملاتی .

۲ـ رئیس حسابداری با سابقه کامل در امور حسابداری تجارتی .

۳ـ دو نفر کارمند جهت روابط عمومی که عهده‌دار ارتباط بین کارخانه و شرکت های طرف معامله و وزارتخانه ها باشند .

۴ـ چهار نفر ویزیتور ورزیده برای کنترل نمایندگان این واحد صنعتی در سراسر ایران واجدین شرایط می بایستی حداقل پنج سال سابقه کار در یکی از شرکت های دولتی یا خصوصی داشته باشند جهت کسب اطلاع بیشتر به کیلومتر ۲۱ جاده قدیم کرج کارخانجات اتومبیل سازی مزدا تلفن های ۹۵۲۷۱۷ یا ۹۵۲۶۹۴ تماس حاصل فرمایند.

استخدام حسابدار

یکنفر حسابدار باتجربه جهت امور حسابداری یک شرکت تجارتی بطور تمام وقت مورد احتیاج است داوطلبین می توانند باتلفن ۳ـ۳۰۲۱۱۱ تماس بگیرند.

استخدام معین نویس شرکت داروئی دانمور

جهت تکمیل کادر حسابداری سه نفر معین‌نویس با سابقه را با مزایای مکفی استخدام می‌نماید، از متقاضیان خواهشمند است درساعات اداری باتلفنهای ۶۵۴۸۹۵ و ۶۵۶۴۲۷ تماس حاصل نمایند .

نمایندگان علمی داروئی

کمپانی داروئی بنکارد که بخشی ازگروه بیچام انگلستان است از نمایندگان علمی با تجربه برای همکاری دعوت مینماید .

بنکارد برای توسعه فعالیت خوددر ایران مشتاق است نمایندگان علمی جدیدی برای تهران و شهرستانها استخدام نماید.

بنکارد یک کمپانی تحقیقاتی بوده و محصولاتی که عرضه میکند نتیجه تحقیقات اساسی خود کمپانی می‌باشد که امکانات برجسته‌ای برای متقاضیان پذیرفته شده دربر دارد

حقوق و مزایای قابل توجهی به نمایندگان با تجربه و با استعداد پیشنهاد میشود .

لطفا با تلفنهای ۸۹۶۴۷۱ و ۸۹۶۳۰۱ جهت مصاحبه تماس بگیرید .

استخدام

یک نفر متخصص ماشینهای تزریق پلاستیک

باحداقل ۳ سال سابقه کارو تحصیلات معادل لیسانس مورد احتیاج است

داوطلبان باراهنمای شماره ۸۶۷ روزنامه اطلاعات مکاتبه نمایند .

گروه پزشکی برزویه

احتیاج به ۳ نفر نقشه‌کش معماری وسه نفر نقشه‌کش تاسیسات بطور فول تایم دارند برای کسب اطلاع بیشتر با تلفن های ۶۸۵۳۷۸ ـ ۶۸۱۶۴۱ تماس حاصل فرمائید .

حج عمره فاطمیه

مکه ـ مدینه ـ جده ـ شام ـ قاهره

تلفن ۵۴۴۹۹۹ ـ ۹۷۳۵۳۵

یک شرکت کشتیرانی معتبر نیاز فوری بیک حسابدار

با مشخصات ذیل دارد :

۱ـ ملیت ایرانی

۲ـ دارای گواهی پایان خدمت سربازی

۳ـ دارای لیسانس حسابداری یا بازرگانی، بادانش بسیار خوب درانگلیسی

۴ـ دارای ۳ الی ۵ سال سابقه در حسابداری فارسی وانگلیسی

افراد واجدشرایط ازآینده درخشانی برخوردار خواهند بود .

متقاضیان جهت اطلاع بیشتر با تلفنهای : ۸۹۴۸۸۴ و ۸۹۵۸۹۶ ، خانم خاکی تماس بگیرید

آگهی تجدید مناقصه

شرکت سهامی داروئی کشور تجهیز کامل بیمارستان کرمانشاه را به مناقصه میگذارد داوطلبان شرکت در مناقصه جهت کسب اطلاع وخرید اسناد مناقصه میتوانند ازتاریخ ۱۶ر۱ر۳۷ لغایت ۱۶ر۲ر۳۷ همه‌روزه باستثنای روز های پنجشنبه وتعطیل ازساعت ۹ صبح الی ۱۶ به این شرکت واقع درخیابان کندی نبش یزدگرد پلاک ۳۲ طبقه پنجم مراجعه نمایند مدت قبول پیشنهادات تا آخر وقت اداری روز ۱۷ر۴ر۳۷ میباشد.

م الف ۱۷۲ ۱ـ۲

شرکت سهامی داروئی کشور

نیازمندیها
۳۱۱۲۱۹
۳۰۳۷۰۲

تکنولوگ

مشاوران مهندسی و صنعتی

وابسته به سازمان گسترش ونو سازی صنایع ایران افراد زیر را به همکاری دعوت می نماید :

۱ـ مهندس متالوژی با حداقل ۵ سال تجربه در ریخته‌گری ـ آهنگری ـ عملیات حرارتی (محل خدمت تهران)

۲ـ مهندس مکانیک با حداقل ۵ سال تجربه در آهنگری (محل خدمت تهران)

۳ـ مهندس مکانیک با حداقل ۵ سال تجربه در ماشینکاری (محل خدمت تهران)

۴ـ مهندس برق با حداقل ۵ سال سابقه‌کار در اجرا و نظارت پروژه های بزرگ برق صنعتی و سیستم های کنترل مربوط به آن (محل خدمت بندرشاهپور)

۵ـ تکنیسین مکانیک با حداقل ۵ سال سابقه کار در اجرا و نظارت عملیات نصب وراه‌اندازی ماشین‌آلات پروژه‌های بزرگ صنعتی (محل خدمت بندرشاهپور)

شرائط عمومی ـ تابعیت ایران وبرای ردیف های ۱ تا ۴ تسلط کامل به زبان انگلیسی ـ واجدین شرائط در تهران به آدرس خیابان پهلوی ـ نبش جام‌جم شرکت تکنولوگ مراجعه فرمایند .

کارخانه تولیدات شرکت سهامی خاص

ژنرال الکتریک ایران واقع درجاده مخصوص کرج

برای تکمیل کادر فنی خود احتیاج به همکاری افراد زیر با حقوق و مزایای عالی دارد .

۱ـ مکانیک درجه یک ماشین آلات صنعتی تعداد ۴ نفر

باحداقل ۵ سال سابقه کار مؤثر درکارخانجات تولیدی مشابه (یخچال وکولر)

۲ـ تکنیسین برق درجه یک ماشین آلات صنعتی ۲ نفر

(باحداقل ۵ سال سابقه کارمؤثر)

۳ـ لوله کش درجه یک ۳ نفر

(باحداقل ۳ سال سابقه‌کار مؤثر)

۴ـ آهنگر وجوش کار برق وگاز درجه یک ۲ نفر

(باحداقل ۳ سال سابقه‌کار مؤثر)

شرایط عمومی:

متقاضیان ازنظر خدمت وظیفه‌عمومی بایددارای مدرک خاتمه خدمت یامعافیت های دائمی بوده و موانع قانونی استخدامی نداشته باشند .

برای کسب اطلاعات و توضیحات بیشتر لطفا با تلفن‌های ۹۷۱۰۵۹ یا ۹۵۲۴۰۵ تماس حاصل نمایند ویامستقیما بقسمت کارگزینی کارخانه این شرکت واقع در کیلومتر ۸ جدید جاده مخصوص کرج (جنب منطقه ۱۱ راهنمائی ورانندگی) مراجعه فرمایند.

کارخانه تولیدات شرکت سهامی خاص ژنرال الکتریک ایران

آگهی استخدام

شرکت سهامی عام ویتانا

برای قسمت اطلاعات و راهنمائی مراجعین به یکنفر دوشیزه یا بانو باشرایط زیر استخدام می نماید .

۱ـ حداکثر سن ۳۵ سال.

۲ـ تحصیلات حدود دیپلم

۳ـ آشنائی مختصری بزبان انگلیسی .

۴ـ داشتن سابقه‌کار.

طالبین جهت اخذ اطلاعات بیشتر در ساعات اداری باشماره تلفنهای ۹۵۱۰۶۱ و ۹۵۰۰۶۶ تماس بگیرند و یابمحل شرکت واقع در جاده قدیم کرج کیلومتر ۱۱ مراجعه نمایند.

استخدام

BS

برای یک شرکت بزرگ تولیدی ، واقع درخیابان میرداماد باشرائط زیر :

۱ـ کارمند اعتبارات آشنا به امور حسابداری

۲ـ منشی زن وماشین نویس فارسی و انگلیسی

الف ـ انجام خدمت نظام و یامعافیت .

ب ـ دانستن زبان انگلیسی .

د ـ ۲ سال سابقه کار .

متقاضیان ایرانی میتوانند برای استخدام با تلفن‌های ۷ـ۲۲۷۰۷۲ داخلی ۲۱۲ تماس حاصل نمایند.

یخسازی اسکاتسمن

SCOTSMAN

۱۰۰ـ ۲۰۰ـ ۵۰۰ کیلو در ۲۴ ساعت وارد شد

فروشگاه منصور تلفن ۷۵۴۲۹۲ ۷۶۲۵۲۷

یک طبقه ازسه طبقه آپارتمان تک واحدی شخصی ساز و کامل واقع درتهران پارس بازیربنای حدود ۲۰۰ متر و قیمت مناسب بدون واسطه به فروش میرسد تلفن ۷۸۰۹۶۲ عصرها تماس بگیرید

کارخانه فروشی

(شهر صنعتی کورش ـ ساوه)

کلیه تاسیسات ساختمانی کارخانه‌ای به مساحت ۵۰۰۰ متر مربع که ۱۰۰۰ متر مربع سالن سوله عایق شده بعرض ۱۹ مترو ساختمان اداری ۱۲۰ متر مربع باآب وبرق آماده برای کار های صنعتی و تولیدی تلفن ۶۸۲۷۴۲ و ۶۸۳۵۰۴

Hoechst

ASSISTANT IMPORT MANAGER

required to assist the head of our Import Department, totalling 26 staff members who take charge of order processing, customs clearing, warehouse operations and related functions.

The position demands a person having:

- an intimate knowledge and perfect mastery of all facets of the import and warehouse business,
- at least three years experience in a similar position
- leadership ability and organizational talent,
- perfect command of English and/or German,
- completion of or exemption from military service
- absolute integrity of character and respective references,
- Iranian citizenship

The successful candidate has a definite chance to advance to the position of Import Manager within an appropriate period of time

Persons interested should contact our Personnel Manager and arrange for a confidential interview

Please do not apply if you do not meet the above requirements

IRAN HOECHST AG
Sherkate Sahamie Khas
Tehran, Ave Amirabad opp Farah Park,
Tel 610-224/5

الیاف، شرکت سهامی عام افرادی را برای مشاغل زیر باحقوق ومزایای مکفی بهمکاری دعوت مینماید

۱ـ لوله کش صنعتی .

۲ـ عایق کار صنعتی .

۳ـ مکانیک عمومی .

۴ـ کارگر دیزل برق .

۵ـ کارگر دیگهای بخار .

۶ـ کارگر تابلوهای برق واردبه امور پارالل کردن دیزلها

۷ـ تکنیسین برق .

۸ـ تکنیسین ابزار دقیق .

۹ـ کمک تکنیسین ابزار دقیق

۱۰ـ کارگر ساده باسوادخواندن و نوشتن .

برای کلیه مشاغل ذکرشده حداقل یک سال سابقه کار لازم است

نحوه کار سه شیفت وغیرثابت خواهد بود

انجام خدمت نظام یا معافیت دائم

حداکثر سن ۳۵ سال

متقاضیان میتوانند بین ساعات ۷ الی ۱۸ به نشانی اداره استخدام تهران واقع در ۲۰ متری فلاح جنب درمانگاه خصوصی داریوش و یابین ساعات ۷ الی ۱۵ مستقیما به کارگزینی کارخانه واقع در جاده قدیم کرج کیلومتر ۱۸ ابتدای جاده شهریار مراجعه نمایند .

جام تخت‌جمشید و حوادث آن طول چهار هفته

ذوب‌آهن یکه‌تازشد

تفسیر روز

روز چهارم

ذوب‌آهن به تنهائی صدرنشین شد درحالی که تعقیب کننده نیز یك شهرستانی است، صنعت نفت که باامتیاز ویك بازی عقب ماند، شانه به شانه شهباز و پاس در مکان دوم قرار دارد و اگر دیدار عقب مانده برای این تیم با پیروزی همراه باشد یا حتی نتیجه مساوی به‌بار آورد آنوقت دو تیم شهرستانی همه را جاگذارده‌اند.

چهارمین دوز بافقر گل وشکست بزرگان همراه بود، در تمام میدان‌هاصدای رسای شهرستانیها بگوش میرسید و بجز حسین زمانیان ـ ناصر نورائی که‌گلهای بانك ملی همارا بثمر رساندند، هرجاتوری بلرزه‌آمد درسایه درخشش یکی از توپچی‌های تیمهای شهرستانی بود!

پایتخت نشینها روز شومی راپشت سر گذاردند، تنپ یك تیم از پایتخت باپیروزی میدان راترك کرده، هما آنهم در برابر یك‌همشهری بنام‌پاس !

شهباز ـ پرسپولیس وبانك ملی بانتیجه مساوی بخانه بازگشتند ولی تاج ناکام بزرك این روز بود که‌درخانه صنعت نفت ۰ـ۲ مغلوب شدو حادثه بادیدار روز سوم این تیم که طول ۶دقیقه۲کل ازدست داد زیادتفاوت نداشت !

تاجیها گل دوم برابر صنعت نفت را در دقیقه ۸۹ از دست دادند، به‌این ترتیب مربی تیم باید جستجوگر حوادث زمانهای پایانی مسابقه در تیم خودباشدکه سه گل راطول یك هفته در فاصله دقایق ۸۴ تا۹۰ از دست داده‌است !

این شکست تاج راقانیمه راه جدول به‌زیر کشیدوتمام شادمانیهای آبی‌پوشان پایتخت راکه‌در پایان روز دوم دراوج شادمانی بودند از میان برد.

گل‌نخست راصنعت نفت روی ضربه نظام آزادی دردقیقه ۶۵ و گل دوم را با درخشش علی فیروزی در دقیقه ۸۹بدست آوردند، دوبیهم باید گفت تاج قبل از هر مسئله‌ای به یك دروازه‌بان مقتدر نیاز داردکه غیر اینصورت پشت خط دفاعی تیم همیشه میلرزد !

دومین مغلوب پایتخت دارائی بودکه روی گل فریدون لقمان از نقطه پنالتی دردقیقه ۶۲ تسلیم شدو این گل‌نخستین پیروزی رابخانه رستاخیز آورد، دوبیهم رستاخیز تیمی استوار است ووجود رشیدی درون دروازه براین ضریب‌اطمینان‌افزوده، باید این واقعیت را از ۲گل خورده این‌تیم طول۴ دیدار با تراکتور سازی ـ پرسپولیس ـ‌هما و دارائی پذیرفت .

پاس هم از جمع پایتخت نشینها مغلوب این روز بود ولی‌نه در برابر شهرستانیها درخانه‌و در دیدار بایك تیم همشهری بنام هما که باگل ناصر نورائی دردقیقه ۶۲ همشهری را از صدرنشینی درکنار ذوب‌آهن محروم کرد.

شهباز ـ پرسپولیس ـ‌بانك ملی بانتیجه مساوی روز طلسم شده تیمهای پایتخت رابه‌پایان رساندند، دیدار شهباز ـ ذوب‌آهن بدون گل به‌پایان رسیدولی همین نتیجه کافی بود وا شهرستانی شادمان سومین روز راکه در صدر باپاس‌شریك بودبه ونهائی درصدرقرار دهد.

ذوب‌آهن بااین مساوی به‌امتیاز ششم رسید وهمین‌برای یکه تازی و بالاتر قرار گرفتن از سایرین کافی بود.

پرسپولیس برابر نیرو چهره‌ای استوار داشت و شانس های فراوان برای گل برتری ولی هرچه زد برد بسته بودو هرچه کوشید نتیجه‌ای بالاتر از مساوی بدست نیاورد .

اما در مشهد بانك ملی خیلی خوش شانس بود که‌از شکست گریخت ، فرزندان ابومسلم روی گل دقیقه ۵۰ که غلامرضا برهان‌آزاد بدست آورد تاقاصله ۶ دقیقه به پایان وقت از شادی پیروزی و جشن نخستین فتح سرمست‌بودندولی حسین زمانیان باگل دقیقه ۸۴ این شادی راپایان بخشید.

برق، ملوان نیز در روز چهارم در جمع مغلوبین جام قرار گرفتند ولی در دیدار باشهرستانیها، ملوان در تبریز ۰ـ۲در دیدار باماشین سازان تسلیم شد، حریف شایستگی این پیروزی راداشت ولی بندرنشینان سخت تحلیل رفته بودند.

تیم خوب بندری دراین فصل طول چهار روز گذشته چهره‌ای امیدساز ارائه نکرده و دردی ناشناخته ملوانان را رنج میدهد، ملوان با۱۳امتیاز از ۱ مساوی و۱ پیروزی با ۲ شکست درجای چهاردهم فقط دارائی و ابومسلم را در پایان روز چهارم زیرپا رداد .

گلهای پیروز ماشین سازی که جشن بزرك خانگی را برای این‌تیم تدارك دید دردقایق ۱۰و۶۲ بدست آمد، کیومرث پورفاضل روی یك سرعت خوب و فرهاد نژاد از روی نقطه پنالتی گلهارا به‌تور ملوانان دوختند.

در شیراز هم تبریزیها با شادمانی میدان راترك کردند، تراکتور سازی دردقیقه ۸۶ طلسم دروازه برق رادوی گل عباس کارگر شکست واین سبب‌شد درکنارپاس ـ شهباز ـ صنعت نفت جای دوم را درجدول برای خودحفظ کند.

آنچه در پایان بازیها روز چهارم صدر نشینی ذوب آهن راتهدید میکندبازی عقب‌مانده صنعت نفت باماشین سازیست که اگر ماشین سازی باپیروزی میدان راترك نکند ، نفتیها یادر صدر باذوب‌آهن همخانه میشوند ویابالاتر ازاین تیم به قنبهائی جای‌نخست رامیگیرند واین قنبا در سایه پیروزی جنوبیها است که‌فرزندان جنوب به‌این امیدوارند.

«رئیس»ازحالا«انتخاب‌شده»است!

سخنگوی فدراسیون‌بین‌المللی دراین باره از محل فدراسیون، در زوریخ « سوئیس » اعلام کرد، تاکنون که فرصتی کمتر از ۲ماه به آغاز اجلاس مانده است ، برای پست ریاست فیفا در ٤ سال آینده «از ۱۹۷۸تا ۱۹۸۲» فقط یك نفر خود را کاندیدا کرده که این یك‌تن نیز همان «ژائوهاولاژ »رئیس کنونی است !

داوطلبان برای شرکت در انتخابات ریاست فیفاباینستی حداکثر تا ۲ماه باقی مانده به زمان انتخابات کاندیدا شدن خودرا مطرح کنند که تاپایان مطلب هیچ کس جز «هاولاژ» قدم پیش نگذاشته است !

باین ترتیب کنگره یونیوس آیرس در حالی برای انتخاب رئیس دوره بعد برپا میشود که پیشاپیش رئیس معلوم است !

«هاولاژ» در سال ۱۹۷۴ جانشین سراستانلی روس‌رئیس انگلیسی فیفا شدو ریاست را از زیر سایه « اروپا » به امریکای جنوبی برد. هاودلاژ برزیلی است .

کنگره فیفا در گیرودارجام جهانی تشکیل میشود.

کمتر از ۲ماه‌دیگر تابریائی اجلاس فدراسیون بین‌المللی فوتبال «فیفا» ، در بوینوس ـ آیرس پایتخت‌آرژانتین«میزبان بازیهای جام جهانی ۱۹۷۸ » باقی مانده است . و مهمترین مسئله‌ای که پیشاپیش برای این اجلاس از آن سخن گفته میشد انتخابات برای ریاست فدراسیون بین‌المللی » بودکه با اعلامیه اخیر«فیفا »حساسیت آن ، جای خودرا به آرامش و مشخص بودن ماجرا داده است !

کوربت‌و آخرین صحنه

ژیمناستیک

جمعه این هفته « اونگا ـ کوربت » چهره استثنائی و فراموش‌نشدنی‌تاریخ‌ژیمناستیك زنان شوروی برای آخرین‌بار روی صحنه ظاهر میشود .

«کوریت » که سال پیش‌از ورزش قهرمانی خدا حافظی‌کرد حالا در قالب یك مربی در ورزش شوروی تلاش میکند ، ضمن این که ازدواج نیزکرده است.

جمعه این هفته نیز کوریت برای مسابقه و رقابت روی صحنه نمیرود و هدف‌او شرکت در یك برنامه نمایشی است که در مسکو پایتخت شوروی برپا میشود.

میز گرد دنیای ورزش در اردبیل

دوچرخه‌سواربی‌دوچرخه چگونه‌میتواندقهرمان‌شود؟!

دوچرخه سواری

اردبیل ـ تایکی دو سال‌پیش، دوچرخه سواران اردبیلی همواره از مدعیان قهرمانی کشور بودندو همیشه تنی چند از آنان درتیم ملی نیز عضویت داشتندو هنوزهم نام هایی چون کوهی و حق‌گشا در تیم ملی پرآوازه است و از افتخارات اردبیل بشمارمیروند.

اما مدتی است دوچرخه‌سواری که همپای کشتی گل سر سبد ورزش های اردبیل بوده ، بعلت بی توجهی به آن و وجود پاره‌ای مشکلات ، میرود تا ارزش های گذشته‌اش را از دست بدهد و برای بررسی مسائل و دشواریها در میز گردی از سوی مجله دنیای ورزش‌که در دفترنمایندگی اطلاعات در اردبیل تشکیل شد، مربی دوچرخه سواری و چهار تن از دوچرخه سواران اردبیلی شرکت جستند و در باره‌مشکلات و نارسایی های موجود‌ا‌ین‌ورزش به صحبت نشستند.

بهزاد مهدوی مربی دوچرخه‌سواری گفت ، درارد‌بیل هیاتی بنام دوچرخه سواری وجود ندارد و اگر مشاهده میشود جوانان‌این شهر در رشته دوچرخه سواری‌می درخشند و صاحب مقام منزلتی‌در تیم ملی میگردند ، بواسطه علاقه و عشق ذاتی خودشان نسبت به این ورزش است . در حال حاضر ۸ دوچرخه سوار ، زبده به‌تمرین می‌پردازند که‌اگر این ۸ تن هم این ورزش را رها کنند ،دوچرخه سواری اردبیل بطور کلی از گردونه رقابت ها دراین ورزش خارج خواهد شد. اما این عده باعلاقه و پشت کار قابل توجهی روزی ٦ ساعت تمرین می‌کنند و در عوض انتظاراتی دارند که شورای ورزشی اردبیل هم همت بکند و به‌این رشته ورزش‌وسعت و امکانات تازه‌ای بدهد ، در حالی که در حال حاضر محل مناسبی برای تمرین در اختیار نداریم.

رسول سرحدی یکی از دوچرخه سواران خواستار تشکیل هیات دوچرخه سواری شد، محمود کاظمی دیگردوچرخه‌سوار اردبیلی گفت : هنوز نمیدانم آیا در اردبیل هیات دوچرخه سواری وجود دارد یاخیر ، همه‌دوچرخه سواران این منطقه‌فقطدو دستگاه دوچرخه برای تمرین در اختیار دارند که قریبت بدنی‌درصورتی آنها بی اطلاع است در صورتی که این تعداد دوچرخه اصلا کافی نیست .

غفور عزیزالهی عنوان نمود : جوانان اردبیل به‌کشتی ودوچرخه سواری عشق میورزند . اگر امکانات کافی در اختیار اینان گذاشته شود ، باز هم چون‌دیگر همشهریانشان میتوانند در سطح تیم ملی بدرخشند.

مرتضی عقیلی در خصوص کمبود وسایل و نداختیار نداشتن امکانات گفت : دوچرخه سوار خوب ، علاقمند و با استعداد در اردبیل فراوان وجود دارد اما دوچرخه برای تمرین کردن در اختیار ندارند ، و بدون دوچرخه هم که نمیتوان تمرین نمود ، قهرمان شد.

کشتی گیران شهری درجام قاعداعظم

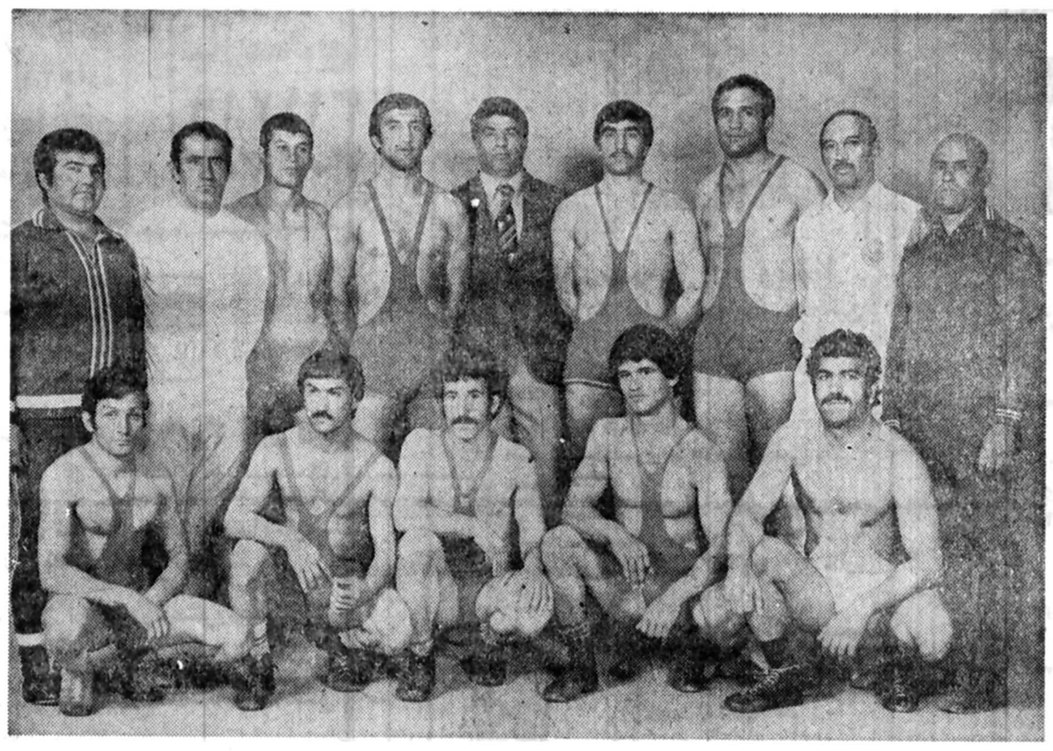

۷٤ کیلو : عبدالحمید افشارد محمد سبزعلی .

۸۲ کیلو: جواد افشار پور

۹۰کیلو : اسدالله محمدی

۱۰۰ کیلو : محمد رضاطالقانی

۱۰۰+ کیلو : علی توپچی

فتاحی برگزیده ۵۲ کیلو و طالقانی برگزیده ۱۰۰ کیلو به خاطر این که در عضویت باشگاه راه‌آهن قرار دارند واین باشگاه قرار است بزودی «۲۸ فروردین » برای شرکت در مسابقه های راه آهنها راهی ایتالیا شود،به‌احتمال از همراهی تیم شهر ری کنار خواهند رفت . مگر این که صدقیانی سرپرست ورزش راه‌آهن با اعزام این دو تن موافق باشد.

ناصر محمدی سرپرست تیم اعزامی که قبلا سلیمانی را برای سنگین وزن نامزد کرده بود ، بعداز آسیب‌دیدگی‌اودربلغارستان طالقانی را جانشین سلیمانی‌کرد و حالا با این مشکل بنظر می رسد که تیم شهر ری از وجود فتاحی و طالقانی هم محروم‌گردد! بهمراه این کشتی گیران دو داود حسین زاکانی و اکبر دامغانی و دو مربی عبدالله‌زارع وجلال پیماندار نیز خواهند بود . سرپرستی تیم را ناصر محمدی کشتی گیر سر شناس سالهای پیش ایران عهده‌دار است.تصویر کشتی گیران برگزیده را بهمراه مربیان ، داوران و سرپرست نشان میدهد.

بامداد فرداتیم برگزیده‌کشتی آزاد شهری بنمایندگی کشتی ایران برای شرکت در مسابقه های بین‌المللی قائد اعظم راهی پاکستان میشود.

تیم شهر ری که برای قرار گرفتن در اندازه های لازم از چند یار کمکی بهره گرفته‌باترکیبی کامل راهی این مسابقه ها می شود .

فدراسیون کشتی که چند سال قبل ۲ کشتی‌گیر در رشته آزاد به‌این مسابقه ها روانه‌کرده بود ، این بارقصد داشت ٥کشتی گیر فرنگی در کنار ٥کشتی‌گیر آزاد راهی این مسابقه ها نماید ولی بجهت برهم خوردن مسابقه های کشتی فرنگی و داوطلب‌بودن شهر ری برای شرکت در این مسابقه ها باتقویت تیم شهری، برگزیدگان این شهرستان را برای شرکت در جام قائد اعظم معرفی کرد.

آخرین یاری که ایران دراین مسابقه ها حاضر بود بلطف اکبر جوادبلاغی و شاپور خلیقی دومدال طلا و نقره صاحب شدیم که طلا را جواد بلاغی در ۵۷ کیلو به گردن آویخت و مدال نقره نصیب شاپور خلیقی شد.

حالا تیم شهر ری با یاری گرفتن از مهره هائی چون‌حبیب فتاحی ، محمدرضا طالقانی ، علی توپچی ،جواد افشارپور باچهره‌ای نسبتا درخور توجه بمیدان‌میرود.

این تیم در وزنهای دهگانه از این نفرات بهره میبرد.

٤٨ کیلو : رضا شیرازی .

۵۲کیلو : حبیب فتاحی .

۵۷کیلو : منوچهر اینانلو

٦۲ کیلو :نصرالله قلی‌زاده

٦٨ کیلو :فتح‌الله مومن‌زاده

توره‌برابرشریف

شطرنج

مهرشاد شریف، شطرنج‌باز سرشناس و پرقدرت ایران در مسابقات کم‌بندی آسیا که در فیلیپین جریان داشت در حالی بمقام ششم رسید که با بدشانسی عجیبی روبرو شد.

شریف که‌از سه استاد بزرك حاضر در مسابقات ۲امتیاز گرفته بود. بخت‌زیادی برای کسب عنوان استاد بزرگی داشت‌ولی نزول ناگهانی او که ناشی از کسالتش بود . وی را در مکان ششم قرارداد.

بهرحال شریف که در دو مسابقه استاد بزرگی دیگر با اختلاف نیم امتیاز شانس استادبزرگی را ازدست داده بود اینبار نیز نتوانست به‌عنوانی که شایسته اوست دست پیداکند . بازی زیر پیکار شریف بایوجین‌توره اولین استاد بزرك آسیاست که شریف‌باشایستگی تمام‌ضمن ارائه یك‌بازی تماشائی حریف پرقدرت‌خود را مغلوب نمود. اگربه‌این نکته‌توجه‌کنیم که شریف توره را درخاك فیلیپین که برایش امتیازات زیادی‌دارد برد به ارزش امتیاز مردشماره یك شطرنج ایران پی خواهیم برد .

شریف در برابر کوئینتروس بالیناس دو استاد بزرك دیگر مسابقات‌به نتیجه مساوی دست پیداکرد.

سیاه: توره (فیلیپین) سفید: مهرشاد شریف

1.e4,d6 2.d4,Cf6 3.Cc3,g6 4.Cf3,Fg7 5.Fe2,0-0 6.0-0,c6 7.e5,Cd5 8.Cd5,cxd5 9.Ff4,dxe5 10.Ce5,Cc6 11.c3,Fe6 12.Te1,Db6 13.Dd2,Ce5 14.Fe5,Fe5 15.dxe5,Tfd8 16.Fd3,Tac5 17.De2,De5 18.Tac1,d4 19.c4,b5 20.b3,a5 21.h4,bxc4 22.bxc4,a4 23.h5,a3. 24.Dd3,Rg7 25.Dg5,Db4 26.c5,Rc7 27.f4,h6 28.Dg3,g5 29.f5,Fa2 30.f6,Rf8 31.e6,Db8 32.De5,Fe6 33.fxe7,Re7 34.Tf1,Tc6 35.Df6,Rd7.. 36Tb1,Dg3 37.Fb5,De3 38.Rh1Te2 39.Tbe1,Db3 40.Dd4,Fd5. 41.Tf7(1:0)

سیاه واگذار نمود.

فوتبال جام قهرمانی باشگاه های لهستان

نتایج روزبیست‌وششم

آرکاگدنیا ۲ زومبیرکی ۱

گودنیك زابرز ۲ دوش‌چورزو صفر .

لژیاورشو صفر لش پوزنان‌صفر

پولونیا ۱ زاگلبی سوسنوویك۱

استال میلك ۱ اودرا اوپول صفر .

ویدزیو ۳ ال. کا .اس لودز صفر .

ویسلا کراکو ۲ پوگول صفر

زاویژا ۲ اسلاسك روکلو یك .

رده‌بندی :۱ـ ویسلاکراکو ۳۵ امتیاز ۲ـ لش پوزنان ۳۲ امتیاز ۳ـ اسلاسك ۳۱امتیاز ٤ـ استال میلك ۲۹امتیاز ۵ـ لژیا ورشو ۲۸ امتیاز.

چگونه «مـات» میکنید؟

مسئله شماره ۲۵

سفید شروع و در ۳ حرکت مات میکند

برنامه‌ای را برای علاقمندان شطرنج آغاز کرده‌ایم که هر روز مسئله‌ای طرح می‌کنیم تا خوانندگان با اندیشیدن برای پیدا کردن راه حل، ضمن سرگرم شدن بر معلومات خود نیز بیافزایند

این «مسئله»ها را در هر شماره خواهیم داشت. ضمن اینکه در شماره بعد جواب آنرا نیز چاپ میکنیم.

حل مسئله شماره ۲۴

1— D h6. P.D

2— T.h6. Th7

3— F.f6 مات

اطلاعیه انجمن موتورسواران ایران

یکرشته مسابقات بهاره موتورسواری زیر نظر انجمن درساعت۱۰ صبح‌روزجمعه ۱۸ر۱ر۳۷درورزشگاه انجمن واقع‌درکوی‌شهران (ارتفاعات کن)انجام خواهد گردید، ازکلیه علاقمندان و شرکت کنندگان دعوت مینماید که برای ثبت‌نام و کسب اطلاعات بیشتر صبحها از ساعت۱۰ الی ۱۲ وبعداز ظهرها ازساعت ۱٦ الی۱۸ باستثنای روز های تعطیل به دفترانجمن موتورسواران ایران واقع در خیابان ویلا کوچه خسرو پلاك۵۲ ٥٤ طبقه یکم مراجعه نمایند.

انجمن موتورسواران ایران

«بیلی‌جین»از«وید»شکست‌خورد

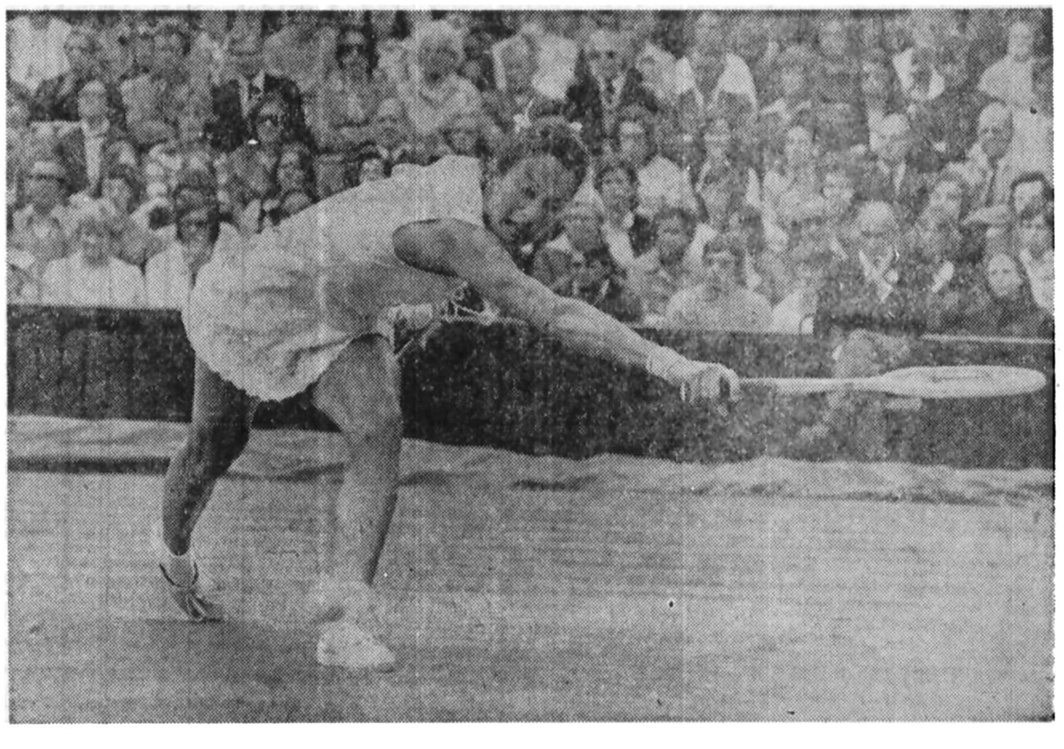

دور دوم مسابقات بین‌المللی تنیس‌زنان۱۵۰۰۰۰ دلاری‌هوکلند» امریکا شاهد برخورد دو چهره بزرك ونامدار بود که سرنوشت کارشان در ۳ ست دوشن گردید. بازیکران این جدال‌دوپرچینیا وید» مهره سرشناس انگلیسی و بیلی‌جین کینك آمی نامدار آمریکا بود که ست اول پیکار آنها ۱ـ٦ بسود بیلی جین‌به‌آخر رسید. ولی در ۲ ست بعد۲ـ٦ و٤ـ٦ پیروزی ازآن ویرجینیاوید شد که بامبود ۱ـ۲ از سدحریف پرتوانش به دور سوم رقابت ها راه یافت.

مسابقه اسبدوانی در سرپل زهاب

قصرشیرین ـ اولین دوره مسابقه های بهاره اسبدوانی با شرکت ۸٦ اسب سوار در سرپل ذهاب انجام شد.

دراین مسابقه ۸٦ سوار کار از شهر های سرپل ذهاب ، شاه آباد غرب ، قصرشیرین، کرند و گیلان غرب در سه رشته ماراپیچ، کورس‌و امدادی پیکار کردند.

فرمانده لشکر ۸۱ زرهی کرمانشاه ، فرمانده قلعه‌شاهین فرماندار قصر شیرین و بیش‌از ٦ هزار تماشاگر، ازاین‌مسابقه ها دیدن کردند . که نتایج آن از اینقرار است :

کورس :۱ـ محمد حیدری از گیلان غرب ۲ـ سیاوش رشیدی از شاه آباد غرب ۳ـ محسن حسینی از شاه آباد غرب .

امدادی : ۱ـ غلامحسین غفاری از سرپل ذهاب ۲ـ قلی صادقی از گیلان غرب ۳ـ بابا محمد ولی از گیلان غرب.

ماراپیچ :۱ـ موسی محمدی از گیلان غرب ۲ـ روح‌الله قنبری از سرپل‌ذهاب ۳ـ الله‌داد مرادی از گیلان غرب.

اخبار کوتاه

بندرعباس قهرمان والیبال هرمزگان

بندرعباس ـ هیات والیبال هرمزگان بمنظور گسترش این ورزش در سطح استان ، به برگزاری یکدوره مسابقه های والیبال بنام « جام هرمزگان» اقدام کرد و از تیم های‌فارس و کرمان هم دعوت نمود دراین دیدار ها شرکت نمایند.

تیم فارس از شرکت درجام هرمزگان پوزش خواست ولی کرمانی ها، جوانانشان را راهی این دیدار ها نمودند و بندر عباس هم یك تیم جوانان ویك تیم منتخب مقابل کرمانی ها قرار دادند که پیروزی از آن منتخب بندر عباس گردید.

کرمانی ها بایك باخت به منتخب و یك برد از جوانان در مکان دوم ایستادند وجوانان بندر عباس سوم شدند.

یاران تیم‌منتخب بندرعباس: کریم نگهبان ، محمد اهری ، جواد انتظاری ، مصطفی‌کریمی، حسن آذرمهر ، امیر رفاهی ، امیر عسگر حلوایی ، غلامرضا طالبی ، موسی محمدحسین و علی ارشادی . مربی: غلامعلی امیری .

تیم جوانان کرمان : رسول وناصر فاخر ، مهدی قاسم ـ زاده ، محمد حسین مرحمت ، علی رستگاری ،مهدی یگانه ، سعید شمس‌الدین ، مسعود زرگران ، محمد فضل علی ، احمد سبك خیز ، ناصر اورنك مربی : اصغر بدرالحسینی .

استاندار خراسان از ۱۴۰۰ ورزشکار پذیرایی کرد

مشهد: ۱۴۰۰ دختر و پسر شرکت کننده در بازی های قهرمانی‌آموزشگاه های‌خراسان بعداز انجام مراسم اختتام ، راهی میهمانی « عبدالعظیم ولیان » ، استاندار و رئیس شورای‌ورزش خراسان شدند.

ولیان از همه ورزشکاران شرکت کننده دراین مسابقه ها، سرپرستان ، داوران و مربیان آنان دعوت کرد تا با چهل دستگاه اتوبوسی که در اختیارشان گذارده بود، به‌کاخ استانداری خراسان در مشهد بروند.

۱۴۰۰ دختر و پسر ورزشکار پس‌از ورود ، ابتدا در حرم حضرت رضا «ع» حضور یافتند و به زیارت مرقد مطهر حضرت علی بن موسی‌الرضا نایل آمدند . آنگاه برای صرف‌شام و حضور در ضیافت استانداربه کاخ استانداری رفتند .

«ولیان »از حضوردورزشکاران خراسانی در مشهد اظهار خشنودی کردو جوایز و کاپ های قهرمانان رابه آنان‌اهداء نمود.

۹۰۰ هزار تن تیرآهن وورق سفارش داده شد

نرخ تیرآهن در بازار نوسان پیدا کرد

مجموع سفارشات آهن آلات بخش خصوصی بمرز ۹۰۰ هزار تن رسید. از این مقدار حدود ۷۰۰ هزارتن آن اقلام مختلف تیرآهن و بقیه انواع ورق و سایر آهن آلاتی است که در مصالح ساختمانی مصرف زیادی دارد.

از اواسط سال قبل که تسهیلات تازه‌ای برای واردات آهن آلات برقرار شد تا آخر اسفند ماه گذشته واردکنندگان عمده آهن در بخش خصوصی با پرداخت مابه التفاوتی که برای حمایت از تولیدات داخلی در نظرگرفته شده است، اقدام به سفارش حدود ۹۰۰ هزار تن اهن الات بویژه اقلام مختلف تیرآهن نمودند.

ذخیره سازی

این گروه بابت ورود آهن آلات فوق حدود ۶ میلیارد ریال برای حمایت از تولیدات داخلی به سازمان حمایت از تولیدگان و مصرف کنندگان پرداخت کرده‌اند.

دولت نیز در سال قبل بوسیله شرکت معاملات خارجی حدود ۳۰۰ هزار تن اقلام مختلف تیرآهن وورق بخارج داد که قسمت عمده آن درسال گذشته وارد و ببازار عرضه شد و مقداری هم ازاین سفارشات برای تنظیم بازارآهن ذخیره سازی شده و در صورت لزوم ببازار عرضه میگردد.

با شروع فصل ساختمانی سال جاری که بعلت مساعد بودن هوا از اواخر بهمن گذشته آغاز شده است، تحرک تازه ای دربازار مصالح ساختمانی پیش آمد واواسط اسفند گذشته نرخ برخی از اقلام آهن بویژه تیرآهن نوسان افزایش پیدا کرد.

این نوسان بیشتر ناهی از ترقی قیمت آهن آلات بویژه تیرآهن دربازارهای جهان بود.

اتاق بازرگانی وصنایع ومعادن تهران دارای ۱۳ هزار عضو شد

عده اعضای اتاق بازرگانی و صنایع و معادن در سراسر کشور به ۱۶ هزار نفر رسید

اعضای اتاق بازرگانی و صنایع و معادن تهران از مرز ۱۳ هزارنفر گذشت و تعداد اعضای اتاق بازرگانی و صنایع و معادن شهرستانها نیز به ۳ هزار نفر رسید. باین ترتیب اعضای اتاقهای بازرگانی و صنایع و معادن کشور بالغ بر ۱۶ هزار نفر شد.

رشد صادرات

اتاق تهران در سال جاری جمعا ۱۵۰۵۰ گواهی مبداوگواهی امضاء برای کالاهای صادراتی صادر کرده که از این تعداد ۷۱۰۰ گواهی مبداو ۷۹۵۰ گواهی امضاء میباشد که نسبت بسال گذشته نزدیک ۱۵۰۰ گواهی افزایش یافته و علیرغم شایعات مربوط به رکود صادرات افزایش این گواهی ها نشانه توسعه ورشد صادرات ایران در سال قبل است. انتخابات اتاقهای ایران و تهران سال جاری انجام میشود و به سبب افزایش تعداد اعضای اتاق تهران نمایندگان منتخب اتاق تهران بطور اتوماتیک عضو هیات نمایندگان اتاق ایران خواهند شد.

افزایش تعداد نمایندگان

براساس مقررات موجود در برابر هر ۲۰۰ عضو اتاق تهران یک نفر از نمایندگان اتاق تهران بعضویت هیئت نمایندگان اتاق ایران درخواهد آمد و طبق قانون جدید اتاق حداکثر نمایندگان اتاق تهران ۴۵ نفری است و باین ترتیب با افزایش تعداد اعضای اتاق بازرگانی که فعلا به ۱۳ هزار نفر رسیده، به تعداد نمایندگان اتاق تهران در هیئت نمایندگان اتاق ایران افزوده میشود.

تولید برنج ایتالیا کاهش می یابد

تولید برنج ایتالیا کاهش نشان میدهد، کارشناسان وزارت کشاورزی ایتالیا ضمن تائید کاهش تولیدرسما اعلام کردند که این کاهش در حدود ۱۶ درصد تولید کشور است.

در گزارش سازمان خواربار و کشاورزی جهانی تاکید شده است که تولید برنج ایتالیا با در نظر گرفتن ۱۶ درصد کاهش در سالهای زراعی ۷۸- ۱۹۷۷ برقم ۷۵۰ هزارتن خواهد رسید و این کاهش با توجه بافزایش سه هزارهکتار زمین جدید که به سطح زیر کشت اضافه شده است بعلت بدی هوا، تولید برنج از میزان سال قبل نیز کسری خواهد داشت و بهمین جهت پیش بینی میشود که قیمت برنج افزایش یابد.

گزارش رسیده از معاملات برنج در سال زراعی جاری حاکیست که ایتالیا در سال جاری ۵۰۰ هزارتن برنج صادر خواهد کرد و در مقابل نیاز به واردات ۲۰۰ هزارتن برنج خارجی خواهد داشت.

منابع آگاه در گزارش دیگری تائید کردند که کشور تایلند در هفته گذشته موافقتنامه‌ای با دولت مالزی امضاء کرده است که ۵۰ هزارتن برنج بآن کشور صادر نماید.

براساس این موافقت که در ماههای مارس تا آوریل مورد عمل قرار خواهد گرفت رقم این معامله به یک میلیارد و ۵۹ میلیون ریال خواهد رسید که از کل مقدار خرید، ۲۵ هزارتن برنج صددرصد درجه ۲ و ۱۰ هزار تن برنج ۱۰ در صد سفید و ۱۵ هزارتن برنج نمره یک خواهد بود.

شرکت های جدیدالتاسیس

نام شرکت	موضوع	موسسین و مدیران
وسپان	واردات لوازم آزمایشگاهی	شاهرخ وخشوری
جنفر	تاسیساتی تهویه مطبوع	مسعود استعانه
حسن رود گیلان	ساختمانی	یداله جعفری
هات کابین	آشپزخانه های چوبی و حمام سونا	علی جامعی و جواد پرویزیان
اتحادیه شرکتهای تعاونی	تهیه زمین و واگذاری بشرکتهای	
مسکن گیلان	تعاونی مسکن	کاوس فرحناک
داماش	ساختمانی و تاسیساتی	منصور مرادی
اپستون کامفری	تولید و کشت گیاه	مسعود طباطبائی زواره
بارنویسی پجوک	بارنویس و امور بندری	حسن ذاکری
تعاونی مسکن کارکنان	تهیه زمین بمنظور احداث خانه	جمشید راهنمای فرنور
آموزش و پرورش بندر پهلوی	بازرگانی کالاهای مجاز	رقیه شریفی و محمدزاده میانجی
شمال غرب	تزئینات ساختمان	محمد حسین شهبازی کنداجی
لون بلون	نگهداری تاسیسات حرارتی	داریوش ناظری عدل
وسل	عملیات ساختمانی	اکبر و اصغر میرزائی
ام. بی. جی	ساختمانی و راهسازی	
رام هاش تبریز	تهیه وسایل خدمات وابسته به	مصطفی حسین
مرغداری عجب شیر	مرغداری	محمد باقر شیشوان
شلارژ	ساختمانی و تاسیساتی	جلیل پیرشایان

شک و تردید نسبت به چشم انداز اقتصاد انگلیس

لندن - آسوشیتد پرس - دو جونز - امیدواری که نسبت به چشم انداز اقتصاد انگلیس پدید آمده بود، رفته رفته جای خود را به شک و بدبینی میدهد و تعداد کسانی که این روزها می ترسند فرصتی که عایدات نفت دریای- شمال به دست داده بود، از دست رفته باشد، کم نیست و این احساس ناراحتی و بدبینی علیرغم وضع مساعدی که بسیاری از شاخص های اقتصادی نشان میدهد، قوت می گیرد.

شاخصهای اقتصادی در حال حاضر نشان میدهد که تورم کاهش یافته و در آمد واقعی مردم بیشتر شده و صاحبان صنایع امیدوارند که افزایش در آمد، سطح تقاضا را بالا ببرد. علاوه براین وضع مساعد بازرگانی و ذخایر ارزی به انگلیس امکان داد که اخیرا یک میلیارد دلار ازوام ۴/۸۶ میلیارد دلاری اضطراری صندوق بین المللی پول را که در سال ۱۹۷۶، دریافت کرده بود، باز پرداخت کند.

با این حال شک و تردید نسبت به اینکه اصولا رونق اقتصادی انگلیس واقعی و عمیق بوده و یا کاذب وزود گذر، همچنان ادامه دارد.

انتشار ارقام مربوط به بازرگانی خارجی ماه ژانویه که بدتر از حد انتظار بود، بسیاری از مطلعین را تکان داد و سطح پائین تولیدات صنعتی نیز همچنان موجب نگرانی است.

جیمز کالاهان نخست وزیر انگلیس، علنا گفته است که آهنگ آهسته رشد بازرگانی جهان وقلت تقاضا برای صادرات انگلیس، رشد و رونق فعالیتهای اقتصادی این کشور را متوقف خواهد کرد.

سود بازرگانی برخی سبزیجات و نباتات جالیزی کیلویی ۱۶ ریال افزایش یافت

درمقررات صادرات واردات سال جاری نیزواردات انواع سبزیها ونباتات جالیزی مجازاست در مقررات صادرات وواردات سال جاری سودبازرگانی محصولات و کالاهای زیرتغییرنکرده است: پیاز، سیب زمینی، سیر، هویج شغلم، چغندر، نخود و لوبیای سبزوقارچهای خوراکی و دنبلان. ولی سودبازرگانی سبزیجات و نباتات جالیزی، پخته، یا خام بحالت یخ زده از کیلوئی ۴ ریال به ۲۰ ریال افزایش یافته است.

جمع واردات نباتات جالیزی.

براساس امار منتشره از طرف گمرک ایران درسالهای اخیر واردات این نوع فرآورده ها قابل توجه بوده است.

بطورمثال تنها واردات سبزیجات و نباتات جالیزی درسال ۳۵ حدود ۲۲۸۹۸۸ کیلو بارزش بیش از ۲۱ میلیون ریال بوده است.

بیش از ۱۶میلیون تن کالا در بنادر کشور تخلیه و بارگیری شد

سازمان بنادر و کشتیرانی امروز آمار بارگیری و تخلیه کالا در بنادر کشور در طی سال گذشته را اعلام کرد.

در طول سال گذشته جمعا ۱۶ میلیون و ۱۶ هزار تن کالا در بنادر بازرگانی کشور تخلیه و بارگیری شده است.

براساس اماری که از سوی سازمان بنادر و کشتیرانی در این مورد تهیه شده است، طی سال گذشته جمعا ۹۷۰ هزار تن کالای صادراتی غیر نفتی در هفت بندر بازرگانی کشور بارگیری شده است. که از این مقدار ۸۹۵ هزار تن آن تنها در بنادر جنوب کشور و ۷۵ هزار تن دیگر نیز در بنادر شمال بارگیری شده است.

بطوریکه در این گزارش امده است، در همین مدت ۱۵ میلیون و ۴۶ هزار تن کالای وارداتی در بنادر بازرگانی کشور تخلیه شده است که از این مقدار ۱۴ میلیون و ۵۳۲ هزار تن آن در بنادر جنوب و ۵۱۴ هزار تن آن در بنادر شمال تخلیه شده است و باین ترتیب بیشترین فعالیت تخلیه و بارگیری در بنادر جنوب کشور صورت گرفته است.

نرخ خرید و فروش ارزهای خارجی دربانکهای کشور

نوع ارز	نرخ خرید بریال	نرخ فروش بریال
یک دلار امریکا	۷۰/۳۵	۷۰/۶۰
یک دلار کانادا	۶۲/۳۰	۶۲/۵۰
یک دلار استرالیا	۸۰/۷۵	۸۱/۱۵
یک لیره انگلیس	۱۳۰/۵۰	۱۳۲/۵۰
یک مارک آلمان غربی	۳۳/۵۰	۳۳/۹۰
یک فرانک سویس	۳۷/۷۰	۳۸/۱۰
یک فرانک فرانسه	۱۵/۳۰	۱۵/۵۰
یکصدفرانک بلژیک	۲۲۲/۰۰	۲۲۴/۰۰
یکصد لیر ایتالیا	۸/۱۵	۸/۳۰
یک فلورن هلند	۳۲/۲۰	۳۲/۶۰
یک کورن سوئد	۱۵/۲۰	۱۵/۴۰
یک کورن نروژ	۱۳/۲۵	۱۳/۴۰
یک کورن دانمارک	۱۲/۶۰	۱۲/۷۵
یک شیلینگ اتریش	۴/۷۵	۴/۸۵
یکصدین ژاپن	۳۱/۵۰	۳۱/۹۰
یکصدروپیه هندوستان	۸۵۵/۰۰	۸۷۵/۰۰
یک دینارکویت	۲۵۱/۰۰	۲۵۶/۰۰
یک دینار عراق	۲۳۸/۵۰	۲۴۱/۰۰
یک دینار بحرین	۱۸۰/۰۰	۱۸۵/۰۰
یک ریال سعودی	۲۰/۱۵	۲۰/۶۵
یک درهم امارات عربی متحد	۱۷/۹۰	۱۸/۸۰

معاملات سهام شرکتها

نام شرکت	تعداد سهام معامله شده	قیمت اسمی	قیمت روز شنبه
گروه صنعتی خاور	۲۰۵	۱۰۰۰	۲۵۵۱
سرمایه گذاری بانکها	۷۵۰	۱۰۰۰	۱۰۰۰
بانک توسعه صنعتی	۲۲۵۶	۱۰۰۰	۱۶۶۰
بانک صادرات ایران با سود سال ۳۶	۲۹۶	۱۰۰۰۰	۲۴۴۲۰
		۱۰۰۰۰	۱۸۰۰۰
بانک بین المللی ایران	۱۰۱	۱۰۰۰	
بانک توسعه و سرمایه گذاری	۱۵	۱۰۰۰	۱۷۱۰
ایران ناسیونال	۲۱۱	۷۵۰۰	۳۴۵۰
بانک ساختمان	۳۰	۱۰۰۰۰	۸۳۲۰
بانک شهریار	۵۰	۱۰۰۰۰	۱۱۵۰۰
بانک ایران و خاورمیانه	۲۰	۱۰۰۰۰	۱۸۰۰۰
بانک ایران و ژاپن	۵۰۰	۱۰۰۰	۱۸۵۰

معاملات اوراق قرضه

نوع ورقه	تاریخ صدور	نرخ بهره درصد	نرخ بازده	نرخ معامله
قرضه دولتی	۳۴/۷/۲	۱۰/۵۰	۱۱/۰	۹۶۵۹
۷ ساله				

۳ کشور تولید کننده عمده مس، ۱۵ درصد تولید خود را کاهش می دهند

از بروکسل گزارش شده است که سه کشوربزرگ تولید کننده مس جهان، زئیر، زامبیا و پروتوافق کرده‌اند، که از میزان تولیدات مس خودحدود ۱۵ درصدبکاهند. این تصمیم بعلت کاهش زیاد قیمت مس از سال ۱۹۵۰ باینطرف بوده است. ازسال ۱۹۵۰ قیمت مس دربازارهای جهانی روندی نزولی داشته و بحداقل ممکن رسیده است. جمع کل تولیدات مس سه کشوربزرگ تولید کننده این فلز یعنی زئیر، زامبیا و پرودرسال ۷۷ مسیحی به ۱/۴۵ میلیون تن بالغ گردیده است. دست اندرکاران بورس فلزات لندن معتقدند که تصمیم این سه کشوردائر برکاهش تولیدات خود، در نوسانات قیمت مس اثر میگذارد و قیمت این فلز افزایش پیداخواهدکرد.

شنبه‌ها دنیای ورزش

گروه فرهنگی خوارزمی

ثبت‌نام برای کلاسهای آزمون مواد عمومی و مواد اختصاصی درواحدهای مختلف گروه‌فرهنگی خوارزمی ادامه دارد . تلفن ۶۴۶۹۰۵

کلاسهای کنکور - تکدرس

۱- شاهین شاهرضا - روبروی دانشگاه تهران تلفن ۶۴۱۲۷۷

۲- آرین (دکتراقبال) میدان ۲۵ شهریور - کوچه جنب مسجد جواد تلفن ۸۲۰۸۲۶

گروه فرهنگی خزائلی

برای کلاسهای آزمون همگانی وکنکوراختصاصی وششم تکدرس (ریاضی - طبیعی - ادبی) وچهارم (ریاضی وفیزیک - تجربی - فرهنگ وادب)

که دردونوبت صبح وعصر تشکیل میشودثبت‌نام مینماید:

شروع کلاسها ۱۵ فروردین ۲۵۳۷

نشانی: شاه‌آباد - کوچه محمودی - تلفن

صبحها ۳۱۷۳۶۷ عصر ها ۳۹۱۸۸۱ - ۳۱۸۰۰۶

دبیرستانهای آرین وشاهین

باهمکاری

آقایان: الموتی - موسوی - قندهاری - محمودقمصری - مهندس سپهرفروغ - نیاجلیلی - مهندس عربشاهی - کمالی - معیری - ماهر - گودرزی - نوروزخانی - مجیدی - یاسینی برای کلاسهای کنکور و تکدرس آماده ثبت نام میباشد

شاهین شاهرضا روبروی دانشگاه تهران تلفن ۶۴۱۲۷۷

آرین (دکتراقبال) میدان ۲۵ شهریور کوچه جنب مسجد جواد تلفن ۸۲۰۸۲۶

میزبان نامی است که برای مهمانداران ویژه طبقه فوقانی هواپیماهای ۷۴۷ (جمبوجت) انتخاب شده است

بعنوان میزبان با

هواپیمائی ملی ایران «هما»

همکاری نمائید

هواپیمائی ملی ایران «هما» گروه دیگری ازعلاقمندان را جهت‌خدمت در هواپیماهای ۷۴۷ درپروازهای بین‌المللی «هما» به‌همکاری دعوت مینماید.

انتخاب شدگان در آموزش ویژه‌ای شرکت نموده و از
- حقوق و مزایای کافی
- بیمه های درمانی
- بیمه عمر وحوادث درکار وخارج‌ازکار
- لباس ویونیفورم ویژه
- وسیله رفت‌وآمد ازمحل سکونت بمحل خدمت وبرگشت.
- مزایای مسافرت با«هما» و سایر خطوط بین‌المللی.

وسایرامکانات یك سازمان بین‌المللی پیشرو برخوردار خواهند شد.

شرائط استخدام
- جنسیت زن
- تسلط کامل بزبان انگلیسی
- حداقل سن ۲۰ سال تمام وحداکثر ۳۰سال
- دارا بودن برگ پایان خدمات اجتماعی ویا معافی دائم غیر پزشکی
- آراستگی ظاهرو تناسب‌اندام

دارندگان شرایط فوق پس‌از موفقیت در آزمایشات گزینش ودوره آموزش برای مدت ۳ سال استخدام خواهند شد. مدت قرارداد درصورت رضایت ازکار تمدید خواهدشد افرادی که پس‌از پایان مدت قرارداد واجد شرائط استخدام دائم «هما» باشند میتوانند بهاستخدام رسمی«هما» درآیند.

مصاحبه

از داوطلبان واجد شرایط فوق تقاضامیشوددر روز های یکشنبه ۲۷ ودوشنبه ۲۸ فروردین ماه ۲۵۳۷ شاهنشاهی ازساعت ۳الی۶ بعدازظهر با همراه داشتن یك‌قطعه عکس ویك‌برگ فتوکپی (آخرین مدرك‌تحصیلی ،پایان خدمت یامعافی‌دائم وصفحه اول شناسنامه) جهت انجام مصاحبه به محل اداره استخدام «هما»واقع درخیابان تخت طاووس نبش روزولت مراجعه نمایند.

به‌تقاضای کسانی که‌در مراحل‌استخدامی‌دوره های قبل غیرواجد شرایط شناخته‌شده‌اند ترتیب اثر داده نخواهد شد.

گروه فرهنگی مرجان

برای کلاسهای جدید تکدرس که از شنبه هیجدهم فروردین ماه ۳۷ با کادر زیر تشکیل میشود ثبت نام میکند.

ششم ریاضی و طبیعی

جبر و مثلثات هندی نژاد و ناصری - قمصری
حساب استدلالی صیامی
ترسیمی ورقومی - مهندس فرهمند پور
رسم فنی - مهندس فرنو
فیزیک و مکانیک - نیاجلیلی - کشیشیان
شیمی - ماهر

ضمنا برای کلاسهای کنکور همگانی و اختصاصی با کادرویژه گروه فرهنگی مرجان ثبت نام همچنان ادامه دارد.

خیابان کاخ نزدیک بلوار الیزابت دبیرستان دختران مرجان

تلفن‌های ۶۵۵۵۳۸ - ۶۵۶۵۴۰

گروه فرهنگی آذر

کلاسهای زیر را از روز شنبه ۱۹ فروردین ماه ۲۵۳۷ تشکیل می دهد.

۱- کلاسهای آمادگی کنکور عمومی و اختصاصی

۲- کلاسهای تقویتی تک درس برای دوره نظری و ششم ریاضی و طبیعی

داوطلبان میتوانند برای ثبت نام تا روز چهاردهم فروردین ماه بین ساعات ۴تا۸ بعدازظهر به محل های زیر مراجعه نمایند.

۱- دبیرستان شماره ۱ آذر خیابان نادری چهار راه قوام السلطنه

تلفن ۳۷۳۶۴۲-۳۷۷۱۷۰

۲- دبیرستان شماره ۲ آذر میدان بهارستان خیابان صفی علیشاه

تلفن ۳۰۱۱۰۶-۳۱۸۴۸۱

۳- دبیرستان شماره ۳ آذر خیابان کریم خان زند تقاطع بهجت

تلفن ۸۹۴۰۱۶-۸۹۴۶۷۱

سینما حافظ: آتش انتقام

سینمای کسری: درد عشق

سفری کوتاه به اروپا، همراه روزنامه اطلاعات

از: دکتر منصور مصلحی

یک پزشک و یک مست ۲۲ هزار نفر را از مرگ نجات دادند!

بیشتر از سی سال از پایان جنگ بین المللی دوم می گذرد و تا همین چند روز پیش کسی «رودلف پکار» را نمی شناخت، حتی آن هزاران نفری که ادامه زندگی شان را مدیون این پزشک لوکزامبورگی هستند. او در زمان جنگ پزشک نظامی بود و در اردوگاه نازی ها در «ابنسی» کار می کرد. هیتلر تمام نیرو و امکان هایش را برای ساختن موشک های مخوف «و ـ ۲» درین اردوگاه متمرکز کرده بود. در انجا تونل عظیمی در دل کوه حفر کرده بودند و ۲۲ هزار اسیر جنگی در آن روی پروژه های اسلحه سازان آلمانی کار می کردند. سه ماه قبل از آنکه این اردوگاه بدست متفقین بیفتد نازی ها تصمیم گرفتند در صورت حتمی شدن شکست این کارگاه غول آسا را منفجر کنند و بدین ترتیب همه زندانی های کارگر را که احتمالا به اسرار «و ـ ۲» پی برده بودند سر به نیست سازند.

ماجرادرشب عیدنوئل سال ۱۹۴۴ شروع شد. درین شب چند افسر «اس اس» اردوگاه تا آنجا که توانستند مشروب نوشیدند و یکی از آنها در عالم مستی به یکی دیگر گفت:

ـ اگر ناچار به فرار شویم همه چیز را قبل از رفتن مان نابود میکنیم و قبلا اژیر خطر هوائی را به صدا در می آوریم تا زندانی ها به داخل تونل بروند و بعد آن را منفجر می سازیم.

دکتر پکار که بخاطر حرفه اش در جمع «اس اس» ها حضور داشت این افشا گری را شنید و بلافاصله رهبران سه گروه مخفی مختلف مقاومت را که در داخل اردوگاه تشکیل شده بود از این نقشه آگاه کرد. روزی که ضرورت فرار در برابر پیشروی سریع نیروهای متفقین پیش آمد، آلمانی ها دیگر در شرایطی نبودند که بتوانند اردوگاه را کاملا زیر نظارت داشته باشند. بهمین جهت وقتی اژیر خطر را بیجهت و برای گول زدن زندانی ها به صدا در اوردند انها حاضر نشدند به داخل تونل بروند و در خوابگاه هایشان ماندند و بدینگونه بود که از یک مرگ حتمی و فجیع نجات یافتند.

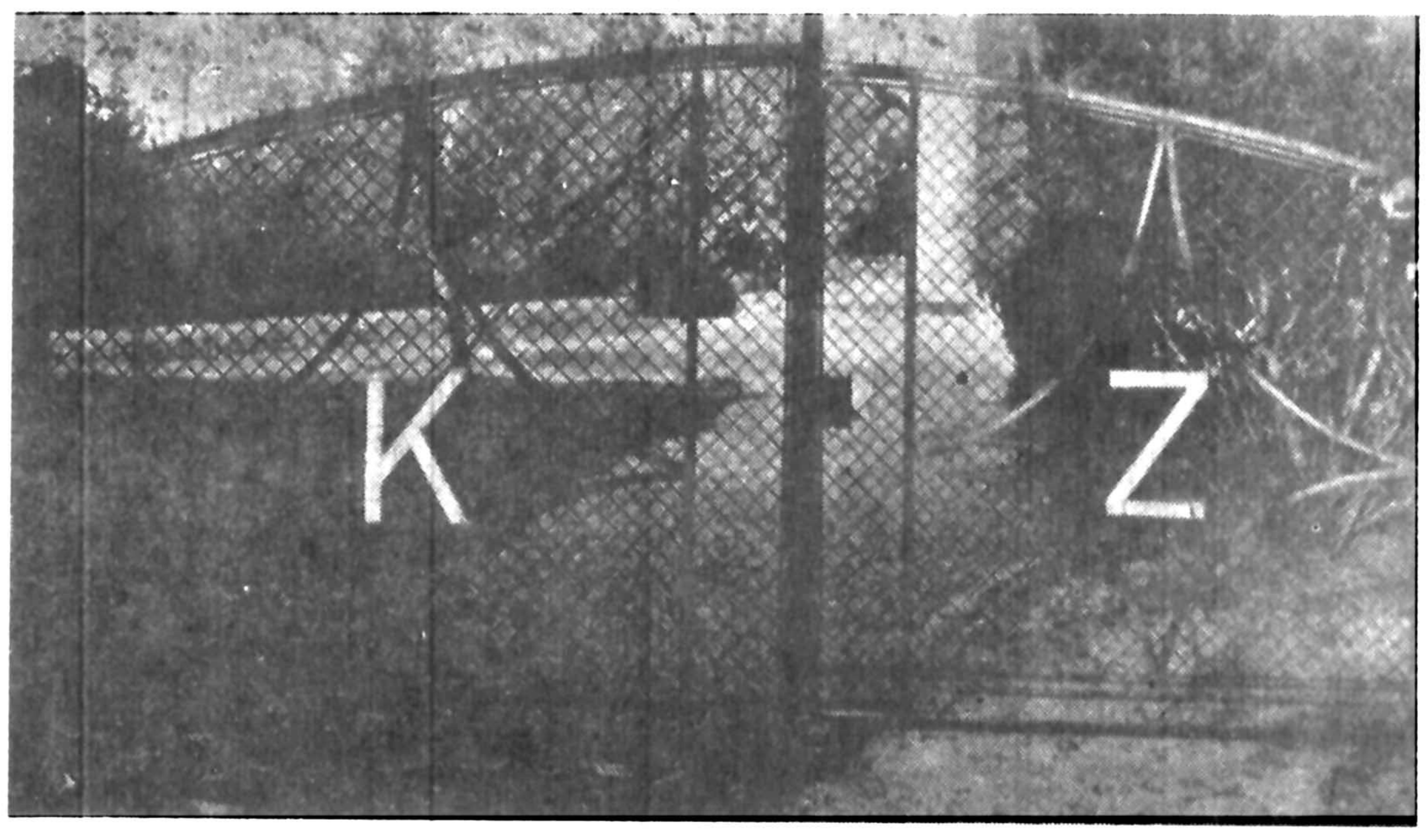

دو حرف شوم «ک» و «ز» ـ منطقه اردوگاه ـ این در ورودی اردوگاه «ابنسی» است که نازیها همه وسایل لازم برای ساختن سلاح های مرموز را در ان گرد اورده بودند و در همین جا بود که میخواستند با منفجر کردن کارگاه تولید موشک های «و ـ ۲» بیست و دو هزار زندانی جنگی را نابود کنند.

بریژیت باردو یا میری ماتیو، کدامیک مظهر جمهوری فرانسه هستند!؟

«اصلان» مجسمه ساز مشهور اینک میریل ماتیو را به عنوان مدل «مظهر جمهوری فرانسه» برگزیده است

بریژیت باردو مشهورترین مدلی است که برای ساختن ماریان بکارگرفته شده است.

مجسمه جمهوری یا «ماریان» که در سال ۱۷۹۲ ـ جمهوری اول فرانسه ـ ساخته شده است.

هرکشوری مظهری دارد. زمانی شیر مظهر بریتانیا بود، خیلی ها هندرابافیل و آمریکا را با مجسمه آزادی میشناسند. فرانسه برای خارجی ها با برج ایفل شانزه لیزه و هرچندگاه با یک زن شناخته میشود. زمانی بریژیت باردو بود که «گربه وحشی فرانسه» یا «ب.ب» لقب گرفته بود و حالا «میریل ماتیو» است، خواننده ای جوان، زیبا، کوچک اندام و دوست داشتنی، ولی جمهوری فرانسه مظهر دیگری هم دارد، یک زن ناشناس بنام «ماریان» که مجسمه اش را در همه شهرداری های فرانسه و دربرخی از سازمان های دولتی در کنار تصاویر رئیس جمهوری قرار میدهند. «ماریان» در همان حد ژاندارک مشهور و محبوب است. ولی کسی نمیداند این زن که بود و چرا مظهر جمهوری فرانسه شد.

تاسال ۱۹۷۲ هرسال روز ۱۷ فوریه جشن «ماریان مقدس» درفرانسه برپا میشد، ولی از آن سال ببعد نام او را از فهرست اسامی مقدسان حذف کرده اند. از زمان رومی ها همواره یک زن مظهر فرانسه بوده است. درسال ۱۸۵۲، بعداز کودتای ناپلئون بناپارت یک جمعیت مخفی جمهوریخواه تشکیل شد که بران «سازمان ماریان» نام نهادند و از آن ببعد جمهوری فرانسه بوسیله مدافعان و مخالفانش «ماریان» نامیده میشود. چرا نام «ماریان» انتخاب شده بود؟ سه فرضیه وجود دارد:

۱ـ به یاد یک دین شناس اسپانیولی بنام «خوان دوماریانا» که کتابی در زمینه جمهوری و در دفاع از آن نوشته بود و درسال ۱۶۱۰ بدستور پارلمان پاریس این کتاب سوزانده شد.

۲ـ به یاد زنی بنام «ماریان» که در طرح و ایجاد طاق نصرت مشهور اتوال مدل مجسمه سازی بنام «رود» بود.

۳ـ یک انتخاب تصادفی برای لقب دادن به جمهوری اول فرانسه درآن زمان که در حال احتضار بود.

بهرحال «ماریان» اینک یکی از مظاهر جمهوری فرانسه است که خود فرانسوی ها به آن اهمیت زیادی میدهند.

سینما ـ سینما

بسوی جنوب نخستین فیلم جک نیکولسون

جک نیکولسون هنرپیشه‌ی خوب امریکایی نیز بسلک کارگردانها پیوست. وی بعد از گرفتن جایزه‌ی اسکار بخاطر بازی در فیلم دیوانه‌ای از قفس پرید ساخته‌ی میلوش فورمن که موفقیتی بزرگ در کاریر هنری وی محسوب میشود با دقت و وسواس بسیار به انتخاب نقش ها و شرکت در فیلمها پرداخت که «میسوری از هم می‌پاشد» کار آرتورپن فیلم دیگر اوست که در کنار مارلون براندو بازی کرده است. جک نیکولسون پس از بازی در این فیلم دست به کارگردانی فیلمی زد با نام «بسوی جنوب» که خودش و ماری استین برگ، کریستوفرلوید، لونا اندرز ورونیکا کارتریج و جف ماریس در آن بازی دارند.

سناریوی این فیلم را جان هرمن شانروآل رامورس نوشته‌اند. کلیه‌ی صحنه های این فیلم در«دورانگو» فیلمبرداری شده و کمپانی پارامونت آنرا پخش می کند.

پایان

«پایان» نام دومین فیلم سینمائی «برت رینولدز» هنرپیشه‌ی امریکایی در مقام کارگردان است. در این فیلم، جووان وود وارد همسر پل نیومن، سالی فیلد، دان دلوئیز، پت اوبراین، میرنالوی، استروتر مارتین، و روبی بنسون هنرپیشه‌ی فیلم«جرمی» بازی دارند. سناریوی این فیلم را جری بلسون نوشته و تهیه کننده‌ی آن لارنس گوردون است.

جان تاو، دنیس واترمن در صحنه‌ای از فیلم سوئینی

سوئینی ۲

«جان تاو و دنیس واترمن» بار دیگر بازیگران فیلمی هستند که بر اساس ماجراهای«سوئینی» با عنوان «سوئینی ۲» ساخته شده است. «سوئینی» نام یک مجموعه‌ی تلویزیونی انگلیسی بود که بخاطر پرداخت خوب و داستانهای نسبتا غیر متعارفش در میان سریال های تلویزیونی پلیسی موفقیتی کسب کرده بود. جان تاو و دنیس واترمن در این مجموعه نقش دو کارآگاه را بازی می کردند که هیچوقت در ماجراها با موفقیت کامل روبرو نشدند و بیشتر آدمهای واقعی بودند تا سوپرمن های قهرمان. بعد از موفقیت این مجموعه فیلمی بر اساس ماجراهای این مجموعه ساخته شده که در اینجا هم بنمایش عمومی در آمد اما از موفقیتی بر خوردار نشد. حالا بعد از مدتی دومین فیلم سینمائی «سوئینی» با شرکت «جان تاو» و «دنیس واترمن» ساخته شده است.

چهارشنبه طولانی

جان میلیوس سازنده‌ی فیلم های خوب شیروباد و دیلنجر که هر دو در اینجا به نمایش عمومی در آمده‌اند اخیرا بر اساس سناریونی از خودش و دنیس اوبرگ فیلمی با نام «چهارشنبه طولانی» ساخته است. در این فیلم جان مالکل وینسنت و گاری بیزی و داریل فتی بازی دارند. جان میلیوس یکی از فیلمسازان خوب امریکایی است که کارش را در سینما با سناریو نویسی اغاز کرده است.

بچه هایی از برریل

«بچه هایی ار برزیل» نام آخرین فیلم فرانکلین جی، شافنر کارگردان امریکایی است که تا بحال از او فیلمهای: سیاره‌ی وحشی ها، مردی با دو چهره، ژنرال پاتن، سردار سرنوشت، پاپیون را دیده‌ایم. در فیلم «بچه هایی از برزیل» لارنس اولیویه هنرمند بزرگ انگلیسی وگریگوری پک بازی دارند. صحنه های این فیلم در آلمان غربی، آمریکا، پاناما، پرتقال فیلمبرداری شده است.

شنبه‌ها دنیای ورزش

فراری‌ها
برنامه امشب
رادیوسیتی

از صبح چهارشنبه در گروه ممتاز سینمائی پایتخت

اروپا ـ مولن روژ ـ میامی
شهوند ـ سیلوانا ـ کیهان
توسکا ـ المپیا ـ پاسارگاد
و... آستارا «تجریش»

وحدت ـ منوچهر وثوق ـ ژاله کریمی و میری
در...

همزمان با تهران در شهرستانهای * مشهد (سانترال ـ آسیا) * شیراز (پاریس ـ سعدی) * اصفهان (نقش جهان ـ مایاک) * اهواز (آریا) * رشت (کوروش) * اندیمشک (پارادیا) * بابل (داریوش) * گرگان (مهتاب) * قزوین (آریا)

برای اولین مرتبه
یک فیلم پرتحرک کاراته‌ای با شرکت چابک دست ورزیده‌ای که به برادر خوانده «بروس لی» معروف شده است

از امشب در سینماهای
رویال (خیابان شاهرضا)
رکس (خیابان لاله‌زار)

سینماسکوپ و رنگی
پخش از سینما تأتر رکس

برنامه سینماها

تماشای فیلمهائیکه با علامت (×) مشخص شده برای اشخاص کمتر از ۱۸ سال ممنوع است

* فستیوال فیلمهای ۷۰ میلیمتری استریوفونیک برنامه امشب: طولانی ترین روز
کریستال (۳۱۷۵۷۶) ۹ـ ۱۲ـ ۳ـ ۶ـ ۹
* آواره های کوسه ـ رنگی رابرت شا ـ روی شایدر
پارامونت (۶۴۸۳۲۱) ۱۱/۱۵ـ ۲/۳۰ـ ۵ـ ۷/۳۰ـ ۱۰
شهرفرنگ (۶۲۷۶۲۸) ۱۰/۳۰ـ ۱۲/۴۵ـ ۳ـ ۵/۳۰ـ ۸ـ ۱۰
ریولی (۷۵۷۷۷۷) ۱۱/۱۵ـ ۱ـ ۲/۳۰ـ ۵ـ ۷/۳۰ـ ۱۰
کاپری (۹۲۸۴۰۱) ۱۱ـ ۱ـ ۳ـ ۵ـ ۷ـ ۹
* آتش انتقام ـ رنگی ـ درمندرا ـ همامالینی
حافظ (۳۹۱۰۷۴) ۱۰/۳۰ ـ ۲/۳۰ ـ ۴/۳۰ ـ ۶/۳۰ـ ۸/۳/
* انی هال ـ رنگی ـ دایان کتیون
شهرقصه (۶۲۷۲۹۰) ۱۱ـ ۲ـ ۴ـ ۶ـ ۸ـ ۱۰
* آخرین مردان سر سخت ـ چارلتون هستون ـ لی ماروین
برلیان (۳۹۳۵۳۵) ۹ـ ۱۱ـ ۱ـ ۳ـ ۵ـ ۷ـ ۹
* باکره عشوه گر ـ رنگی سینما سکوپ
پارک (۳۱۹۶۳۷) ۹ـ ۱۱ـ ۱ـ ۳ـ ۵ـ ۷ـ ۹
* برادرخوانده بروس لی. سینما سکوپ رنگی
رکس (۳۱۸۲۴۲) ۱۰/۳۰ـ ۲/۳۰ـ ۴/۳۰ـ ۶/۳۰ـ ۸/۳۰
رویال (۸۲۹۷۸۵) ۱۰ـ ۱۲ـ ۲ـ ۴ـ ۶ـ ۸ـ ۱۰
* برخورد نزدیک از نوع سوم ـ رنگی ـ ریچارددریفوس
دیاموند (۸۲۸۴۰۰) ۱۱/۱۵ـ ۲/۳۰ـ ۵ـ ۷/۳۰ـ ۱۰
* پسرازدها ـ سینما سکوپ ـ رنگی
تاج (۳۱۳۸۶۴) ۱۰ـ ۱۲ـ ۲ـ ۴ـ ۶ـ ۸ـ ۱۰
ری (۵۲۲۵۷۸) ۹ـ ۱۱ـ ۱ـ ۳ـ ۵ـ ۷ـ ۹
* پرستار خوشگله ـ رنگی ـ گلوریا گایدا
ب.ب (۸۲۹۶۴۱) ۱۰ـ ۱۲ـ ۲ـ ۴ـ ۶ـ ۸ـ ۱۰
* تنها حامی ـ بیک ایمانوردی ـ مرجان
مارلیک (۹۶۳۶۱۶) ۹ـ ۱۱ـ ۱ـ ۳ـ ۵ـ ۷ـ ۹
* جیمزباند و مرد طپانچه طلائی ـ فولکس پرنده
البرز (۳۰۴۲۵۸) ۳۰ر۸ـ ۱۲ـ ۳۰ر۳ـ ۷ـ ۳۰ر۸
* حیوان ـ رنگی ـ ژان پل بلموندو ـ راکوئل ولش
شهر تماشا (۹۲۸۶۸۶) ۱۱/۳۰ـ ۱/۳۰ـ ۳/۳۰ـ ۵/۳۰ـ ۷/۳۰ـ ۹/۴۵
* خشم سامورای و پشمالو
آسمان آبی (۳۴۱۶۶۸) ۹ـ ۱۱ـ ۱ـ ۳ـ ۵ـ ۷ـ ۹
* دختران ۷ دریا ـ رنگی ـ سونیاژانین
ادئون (۳۶۸۱۱۸) ۱۱ـ ۱ـ ۳ـ ۵ـ ۷ـ ۹
لیدو (۵۴۱۲۸۲) ۹ـ ۱۱ـ ۱ـ ۳ـ ۵ـ ۷ـ ۹
پانوراما (۳۴۴۷۵۰) ۱۰ـ ۱۲ـ ۲ـ ۴ـ ۶ـ ۸ـ ۱۰
* دردعشق رنگی ـ باشرکت آنافونو
کسری (۸۲۶۹۳۹) ۱۰/۳۰ـ ۲ـ ۴ـ ۶ـ ۸ـ ۱۰
* دو پلیس زبل ـ رنگی ـ ترنس هیل ـ بوداسپنسر
آسیا (۶۴۲۹۰۹) ۱۱ـ ۱ـ ۳ـ ۵ـ ۷ـ ۹
متروپل (۳۱۹۴۱۰) ۹ـ ۱۱ـ ۱ـ ۳ـ ۵ـ ۷ـ ۹
* دنیای وحشی ـ سینما سکوپ ـ رنگی
شهر نمایش (۳۱۹۸۸۴) ۹ـ ۱۱ـ ۱ـ ۳ـ ۵ـ ۷ـ ۹
* راکی ـ رنگی ـ سیلوستراستالونه
مازستیک (۶۶۸۴۶۱) ۱۱/۳۰ـ ۲ـ ۴ـ ۶ـ ۸ـ ۱۰
* راه بدون بازگشت ـ مبارزه بزرگ
نادر (۳۱۴۷۹۵) ۹ـ ۱۱ـ ۱ـ ۳ـ ۵ـ ۷ـ ۹
* سامورائی سیاه ـ رنگی ـ جیم کلی
سانترال (۹۲۸۶۸۶) ۹ـ ۱۱ـ ۱ـ ۳ـ ۵ـ ۷ـ ۹/۱۵
* سرسپرده ـ رنگی ـ ایرج قادری ـ امل ساین
مولن روژ (۷۵۲۹۲۹) ۹ـ ۱۱ـ ۱ـ ۳ـ ۵ـ ۷ـ ۹
اروپا (۳۰۳۱۷۹) ۱۰/۳۰ـ ۲/۳۰ـ ۴/۳۰ـ ۶/۳۰ـ ۸/۳۰
میامی (۷۵۴۳۲۹) ۹ـ ۱۱ـ ۱ـ ۳ـ ۵ـ ۷ـ ۹
شهوند (۳۵۴۰۴۰) ۱۰/۳۰ـ ۲/۳۰ـ ۴/۳۰ـ ۶/۳۰ـ ۸/۳۰
گلدیس (۶۲۸۷۱۳) ۱۱ـ ۱/۳۰ـ ۳/۳۰ـ ۵/۳۰ـ ۷/۳۰
شهرقشنگ (۶۴۷۷۷۷) ۹ـ ۱۱ـ ۱ـ ۳ـ ۵ـ ۷ـ ۹
سیلوانا (۳۶۳۷۷۷) ۹ـ ۱۱ـ ۱ـ ۳ـ ۵ـ ۷ـ ۹
المپیا (۹۲۶۷۹۷) ۹ـ ۱۱ـ ۱ـ ۳ـ ۵ـ ۷ـ ۹
توسکا (۵۲۶۵۴۴) ۹ـ ۱۱ـ ۱ـ ۳ـ ۵ـ ۷ـ ۹
پاسارگاد (۳۴۲۷۸۲) ۱۰/۳۰ـ ۲/۳۰ـ ۴/۳۰ـ ۶/۳۰ـ ۸/۳۰
کیهان (۵۴۶۳۶۰) ۱۰ـ ۱۲ـ ۲ـ ۴ـ ۶ـ ۸
* سمادی ـ رنگی ـ درمندرا
ارانوس (۵۲۷۹۷۱) ۱۱ـ ۱/۳۰ـ ۴ـ ۶/۳۰ـ ۹
* شاهزاده و گدا ـ رنگی ـ چارلتون هستون
آتلانتیک (۸۹۷۱۷۱) ۱۰/۳۰ـ ۱۲/۴۵ـ ۳ـ ۵/۳۰ـ ۷/۴۵ـ ۱۰
* طوفانکران سیاه ـ شاهین سرخ
فلور (۵۲۸۰۹۶) ۹ـ ۱۱ـ ۱ـ ۳ـ ۵ـ ۷ـ ۹
* عروس مار ـ هندی
شهناز (۷۵۴۶۲۶) ۱۰ـ ۱۲ـ ۲ـ ۴ـ ۶ـ ۸/۳۰
* غولهای سه بعدی ـ رنگی ـ سوپرسه بدی
سهیلا (۳۱۶۴۲۴) ۱۰/۳۰ـ ۲/۳۰ـ ۴/۳۰ـ ۶/۳۰ـ ۸/۳۰
مراد (۷۵۳۳۸۲) ۹ـ ۱۱ـ ۱ـ ۳ـ ۵ـ ۷ـ ۹
* فرودگاه ۷۵ـ رنگی ـ چارلتون هستون
امپایر (۸۹۳۹۴۲) ۱۱/۱۵ـ ۱/۳۰ـ ۳/۳۰ـ ۵/۳۰ـ ۷/۳۰ـ ۹/۴۵
* فراری ها ـ رنگی ـ لیندا کارتر
رادیو سیتی (۶۴۳۳۲۰) ۱۱/۴۵ ـ ۳/۳۰ ـ ۵/۳۰ـ ۷/۳۰ـ ۹/۳۰
* قویترین مرددنیا ـ کرت راسل ـ جوفلین
گلدن سیتی (۶۶۳۲۶۹) ۱۱/۳۰ـ ۱/۳۰ـ ۳/۳۰ـ ۵/۳۰ـ ۷/۳۰ـ ۹/۳۰
* کوسه جنوب ـ رنگی ـ ایرج قادری ـ مرتضی عقیلی
اونیورسال (۹۲۶۹۵۳) ۱۱ـ ۱ـ ۳ـ ۵ـ ۷ـ ۹
ایران (۳۱۶۴۲۴) ۱۰/۳۰ـ ۲/۳۰ـ ۴/۳۰ـ ۶/۳۰ـ ۸/۳۰
ساینا (۳۵۲۴۴۲) ۹ـ ۱۱ـ ۱ـ ۳ـ ۵ـ ۷ـ ۹
تیسفون (۹۵۸۸۸۲) ۱۰ـ ۱۲ـ ۲ـ ۴ـ ۶ـ ۸ـ ۱۰
نپتون (۷۶۰۱۳۶) ۹ـ ۱۱ـ ۱ـ ۳ـ ۵ـ ۷ـ ۹
چرخ فلک (۹۵۰۵۵۸) ۹ـ ۱۱ـ ۱ـ ۳ـ ۵ـ ۷ـ ۹
شرق (۵۳۴۰۲۴) ۱۰/۳۰ـ ۲/۳۰ـ ۴/۳۰ـ ۶/۳۰ـ ۸/۳۰
پرسپولیس (۵۸۱۰۸۳) ۱۰ـ ۱۲ـ ۲ـ ۴ـ ۶ـ ۸
دریا (۳۴۱۷۴۶) ۹ـ ۱۱ـ ۱ـ ۳ـ ۵ـ ۷ـ ۹
کارون (۹۵۵۱۶۵) ۱۰/۳۰ـ ۲/۳۰ـ ۴/۳۰ـ ۶/۳۰ـ ۸/۳۰
آستارا (۷۷۴۰۲۲) ۱۰/۳۰ـ ۲/۳۰ـ ۴/۳۰ـ ۶/۳۰ـ ۸/۴۵
* کوهستان وحشی ـ رنگی ـ سینما سکوپ
پاسفیک (۷۵۳۳۱۱) ۱۱/۳۰ـ ۳/۳۰ـ ۵/۳۰ـ ۷/۳۰ـ ۹/۳۰
پولیدور (۸۹۲۷۳۱) ۱۱ـ ۱ـ ۳ـ ۵ـ ۷/۱۵ـ ۹/۳
* کفش بلورین ـ لسلی کارون
سینه موند (۶۴۸۳۲۲) ۱۱ـ ۳ـ ۵ـ ۷ـ ۹
* کلینک عشق ـ رنگی ماریوکولی
دانا (۶۴۷۳۶۵) ۱۱/۳۰ـ ۱/۳۰ـ ۳/۳۰ـ ۵/۳۰ـ ۷/۳۰ـ ۹/۳۰
* کوپی ـ محصول هندوستان
ایفل (۳۱۱۴۷۷) ۱۰ـ ۱۲ـ ۲ـ ۴ـ ۶ـ ۸ـ ۱۰
* گنرگاه کاساندرا ـ رنگی ـ سوفیالورن
پلازا (۶۴۴۲۵۵) ۱۱ـ ۱ـ ۳ـ ۵ـ ۷ـ ۹
* مردی از تهران ـ رنگی ـ فردین
قصر طلائی (۷۵۹۶۲۴) ۹ـ ۱۱ـ ۱ـ ۳ـ ۵ـ ۷ـ ۹
* میلی ـ رنگی ـ اشوک کومار
همای (۳۱۱۶۶۹) ۹ـ ۱۱ـ ۱ـ ۳ـ ۵ـ ۷ـ ۹
* نعره طوفان ـ فردین
ژاله (۳۴۴۱۲۰) ۱۰/۳۰ـ ۱۲/۳۰ـ ۲/۳۰ـ ۴/۳۰ـ ۶/۴۵ـ ۹
* یک مردابنهمه دردسر ـ رنگی ـ سینما سکوپ
دروازه طلائی (۳۵۲۱۶۰) ۹/۳۰ـ ۱۱/۳۰ـ ۱/۳۰ـ ۳/۳۰ـ ۵/۳۰ـ ۷/۳۰ـ ۹/۳۰

سینما کریستال
فستیوال فیلمهای ۷۰ میلیمتری استریوفونیک
برنامه امشب: طولانی ترین روز

گوناگون

پاسخ به خانم پروین نیک آئین
بازگشت بشرح مندرج درشماره ۳۶/۱۰/۴-۱۵۴۹۵ درمورد تقاضای خانم پروین نیک‌آئین مبنی براینکه «محل زباله را از کوچه نظامیه میدان بهارستان بردارید» اعلام میدارد.

برابر گزارش شهرداری منطقه دو بمامورین مربوطه دستور داده شده که مراقبت مستمر درامر نظافت کوچه نظامیه بنمایند ضمنا محل بشکه های زباله نیز تغییر داده شد.

شهرداری پایتخت

به مناطق راهنمائی اعلام شده
بازگشت بشرح مندرج درشماره ۳۶/۹/۱۹-۱۵۴۸۳ تحت عنوان «تابلوهای توقف ممنوع» اعلام میدارد.
از طرف اداره راهنمائی و رانندگی تهران، مراتب طی بخشنامه بکلیه مناطق راهنمائی ابلاغ و آموزش لازم داده شده است.

شهرداری پایتخت

شرکت ملی ذوب آهن ایران

شرکت ملی ذوب اهن ایران

آگهی استخدام فوق لیسانس و لیسانس شیمی و فیزیک

شرکت سهامی ذوب آهن آریامهر بمنظور تکمیل کادر مهندسی کل انرژی خود دارندگان مدارک تحصیلی زیر را با حقوق و مزایای مکفی از طریق مصاحبه بهمکاری دعوت مینماید.

۱- فوق لیسانس و لیسانس شیمی
۲- فوق لیسانس و لیسانس فیزیک

داوطلبان میتوانند جهت آگاهی بیشتر و ثبت نام با دردست داشتن مدارک پرسنلی تا تاریخ ۳۷/۱/۲۳ همه روزه باستثنای روزهای پنجشنبه و جمعه و ایام تعطیل از ساعت ۷½ صبح الی ۱۶½ به اداره کاریابی و استخدام شرکت سهامی ذوب آهن آریامهر واقع درکیلومتر ۴۵ جاده، اصفهان شهرکرد مراجعه فرمایند. مصاحبه درساعت ۱۴ روز چهارشنبه ۳۷/۱/۳۰ درقسمت آموزش و طرح ریزی پرسنل شرکت سهامی ذوب آهن آریامهر انجام خواهد شد.

پاسخ مسئولان به نامه های مردم

پاسخ به آقای عباس سررشته دار
بازگشت بشرح مندرج درشماره ۳۶/۹/۲۸-۱۵۴۹۱ زیرعنوان «یک سئوال از شهردار تهران» اعلام میدارد.
برابر گزارش سازمان فنی ترافیک، درمورد پیشنهاد آقای عباس سررشته‌دار، موضوع درکمیسیون فنی مطرح گردید ولی بعلت اشکالات قانونی مورد موافقت قرار نگرفت.

شهرداری پایتخت

پاسخ به آقای حسین عطائی
بازگشت بشرح مندرج درشماره ۳۶/۷/۲۶-۱۵۴۴۱ تحت عنوان «یک پیشنهاد کاملا منطقی دارم» از نامه آقای حسین عطائی اعلام میدارد.
برابرگزارش سازمان ترافیک، پیشهاد ایشان مدتها قبل در برنامه سازمان ترافیک قرار گرفته و مطالعات و بررسیهائی نیز بعمل آمده که بدیهی است درخیابانهائیکه امکان داشته باشد، خط اختصاصی جهت عبور اتوبوس ایجاد خواهد گردید.

شهرداری پایتخت

کشتارگاه منتقل می شود
درصفحه ۲۵ شماره دهم بهمن تحت عنوان «انتقال کشتارگاه منتفی شد» خبری درج شده بود که طبق گزارش مدیرعامل سازمان کشتارگاه و سردخانه، چنین انصرافی حاصل نشده و بمحض آنکه امکانات وزارت کشاورزی و عمران روستائی برای یکشتار درخارج از پایتخت فراهم شود این انتقال عملی خواهد شد.

شهرداری پایتخت

به سازمان آب مربوط نیست
عطف به مطلبی که زیرعنوان (هرروز صدها متر مکعب آب هدر میرود) درشماره ۱۵۵۱۵ مورخ ۳۶/۱۰/۲۷ آن جریده درج گردیده توضیحا اشعار میدارد:
از محل بازدید بعمل آمد، آبی که بین خیابان ۱۷ و ۱۸ امیرآباد شمالی جاری است ارتباطی باین سازمان ندارد و مربوط به انتقال آب نهر میباشد که توسط شهرداری لوله گذاری شده و اکنون لوله مذکور شکسته و آب از آن جریان دارد.
سازمان آب منطقه‌ای تهران (شرکت سهامی)

تحت مطالعه است
درپاسخ مطلبی که درشماره ۱۵۵۰۴/ مورخ ۲۵۳۶/۱۰/۱۴ آن روزنامه تحت عنوان «ضرورت تجدید نظر درتقسیمات کشوری» درج شده بود باطلاع میرساند.
سازمان تقسیمات کشوری درسطح وسیع و گسترده‌ای تحت بررسی و مطالعه میباشد، براساس برنامه زمان بندی شده مطالعات جامع تقسیمات کشوری از مرداد ماه سال جاری باهمکاری کارشناسان مربوطه آغاز شده است.

روابط عمومی وزارت کشور

پاسخ به ساکنین کوچه حسینی
بازگشت بشرح مندرج درشماره ۳۶/۱۱/۳-۱۵۵۲۰ درمورد تقاضای ساکنین کوچه حاج حسینی واقع درخیابان خزانه فرح آباد مبنی براینکه «کوچه را اسفالت کنید» اعلام میدارد.
برابرگزارش شهرداری منطقه ۷، اسفالت کوچه مذکور قبل از آغاز فصل زمستان شروع شده بود که براثر نامساعد بودن هوا چندی متوقف ماند و مجددا درچند روز اخیراقدام و درتاریخ ۲۵۳۶/۱۱/۱۲ باتمام رسیده است.

شهرداری پایتخت

پاسخ به آقای احمدشاه آبادی
بازگشت بشرح مندرج درشماره ۳۶/۱۰/۲۲-۱۵۵۱۱ تحت عنوان «همه چیز داریم ولی» اعلام‌میدارد.
برابر گزارش شهرداری منطقه دهم چون شاه آباد خارج از محدوده عملیات عمرانی و ساختمانی پنجساله مصوب میباشد لذا متاسفانه فعلا اقدامی درمورد پیشنهاد آقای احمد شاه آبادی مقدور نیست.

شهرداری پایتخت

اعزام افسرمقدورنیست
بازگشت بشرح مندرج درشماره ۳۶/۱۰/۲۹-۸۲۱ تحت عنوان «پیشنهادی برای تسهیل درآموزش رانندگی» اعلام میدارد.
بقراریکه از اداره راهنمائی و رانندگی تهران اطلاعداده شده باتوجه بمقررات و دستورالعمل های مربوط به آزمایش رانندگی وبانگرش به تعداد پرسنل افسری، اعزام افسر به دبیرستانها امکان ندارد اما تا آنجا که مقدور بوده تسهیلات لازم برای شرکت متقاضیان درآزمایش فراهم گردیده است.

شهرداری پایتخت

اوایل تابستان باتمام می رسد
بازگشت بشرح مندرج درشماره ۳۶/۹/۸-۱۵۴۷۵ موضوع ساختمان توقفگاه مرکزی اتوبوسها (ترمینال مسافری تهران) اعلام میدارد.
برابر گزارش مدیرکل عمران و ساختمان، توقفگاه مرکزی تااوایل تابستان سال آینده باتمام خواهد رسید.

شهرداری پایتخت

چادرها جمع آوری می شود
بازگشت بشرح مندرج در شماره ۳۶/۹/۲۸-۱۵۴۹۱ درمورد چادرهای واحد نگهبانی درمنطقه شهستان اعلام میدارد. برابر گزارش مدیرعامل شهستان پهلوی چادرهای مورد بحث متعلق به نگهبانان شرکت خانه میباشد که مراتب نیز بشرکت مذکور ابلاغ گردید تانسبت بجمع آوری چادرها و ایجاد اطاقک مناسب اقدام فرمایند.

شهرداری پایتخت

کجا برویم

نمایشگاه

نقاشی های میناوتوقی و پیکره های پرویز تناولی
انجمن ایران و آمریکا (گالری ۱ و ۲) عباس آباد - خیابان وزراء (از روز شانزدهم فروردینماه - ساعت ۱۷ تا ۲۰)

عکس های میشل تونس
انجمن فرهنگی ایران وفرانسه - خیابان شاپورعلیرضا - شماره ۵۸ (ازروز نوزدهم فروردین ماه - ساعت ۱۸ تا۲۰)

آثار گروهی نقاشان معاصر و لیتوگرافی
نگارخانه‌لیتو - خیابان آبان‌جنوبی (۱/۳۰ تا ۱۲/۳۰ و ۵ تا ۸ بعد از ظهر)

اثاری از نقاشان ایتالیائی و سری گراف روی آلمینیوم وریهلی گراف روی بوم
نگارخانه سولیوان - خیابان ایور سال - شماره ۲۰ - ساعات بازدید ۱۷ تا ۲۱

مـوزه

مرکز فرهنگی وهنری
رضا عباسی
خیابان کورش کبیر - ۱۰ تا ۱۳ و ۳ تا ۶ بعدازظهر

هنرهای تزئینی
بلوار کریمخان زند (۹ تا ۱۶ و۱۵ تا ۲۰)

موزه هنرهای معاصر
خیابان امیرآباد - پارک فرح (۱۱ تا ۲۰)

ایران باستان
خیابان قوام السلطنه (۹ تا۱۳ و۱۵ تا۱۸)

شهیادآریامهر
میدان شهیاد - (۹ تا ۱۶)

کاخ گلستان
میدان ارک - (۹ تا ۱۲ و۱۵ تا۱۷)

هنرهای ملی
میدان بهارستان - (۹ تا۱۶)

سلسله پهلوی
خیابان پهلوی - کاخ مرمر (۹ تا ۱۶)

نگارستان
خیابان سپه - (۱۰ تا۱۸)

خزانه جواهرات سلطنتی
بانک مرکزی - (۱۰ تا۱۵ و۱۵ تا ۱۸)

فرش
امیرآباد شمالی - جنب پارک فرح (۹ تا ۱۷)

تئـاتر

سه خواهر - اثرچخوف
ضلع جنوبی پارک شهر (۸ بعدازظهر)

سیه روزدرشب
به کارگردانی «شفره» - انجمن ایران وآمریکا - عباس آباد - خیابان وزراء (۸ بعدازظهر)

پیرمردمضحک
بکارگردانی آوانسیان - تئاتر چهارسو - (۷/۳۰ بعدازظهر)

خمیازه کفشهایم
بکارگردانی محمدصالح علاء - باغ فردوس خیابان پهلوی (۸ بعدازظهر)

نمایش فیلم های برنده اسکار به زبان انگلیسی
انجمن ایران وآمریکا - خیابان عباس آباد - خیابان وزراء

فال فردای شما

فروردین: گاهی وضع درهمی دارید، دلیلش اینست که زیاده از حدازشخص مورد علاقه خود عیب جوئی میکنید.

اردیبهشت: همه چیز بروفق مرادونقشه های شما موفقیت آمیز است، متولدین اذرباشما روابط بهتری خواهند داشت.

خرداد: ممکن است تجربیات تازه‌ای کسب کنید و با اشخاص جالبی آشنا شوید، این فرصت طلائی را ازدست ندهید.

تیر: برای خوددردسر ایجاد نکنید، اگر زمان و مکان همرای و همرنگ باشمانیست، صبور باشید.

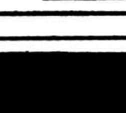
مرداد: به خاطر سلامت خود ناپرهیزی نکنید و در خوردن غذاهای پرچربی افراط نورزید

شهریور: دربحث پرجنجالی شریک میشوید و ممکن است چند نفررا از خود برنجانید.

مهر: ملاقات های جالبی برای شما پیش بینی میشود، درگوشه و کنار صحبت از شماست و ذکر خوبیهای شما.

آبان: اگر طالب ارامش هستید بهتراست از ایجاد جنجال بپرهیزید و با عینک خوشبینی اطرافیان را بررسی کنید.

آذر: زندگی خصوصی شماوارد مرحله تازه ای میشود، وروابط اوباشما از حالت رسمیت بیرون میاید.

دی: اگرقصد ترتیب دادن یک مهمانی خانوادگی رادارید، این روزها فرصت خوبی برای اینکاراست.

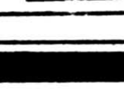
بهمن: ازبابت کار و مسئولیتی که برعهده دارید احساس نگرانی نکنید، درسایه واقع بینی همه چیز روبراه میشود.

اسفند: اگرازدواج نکرده اید، یک رویداد عشقی توام با احساس شدید در انتظار شماست.

جدول

ویژه ۹۸۸۰ | عادی ۱۲۱۶۲

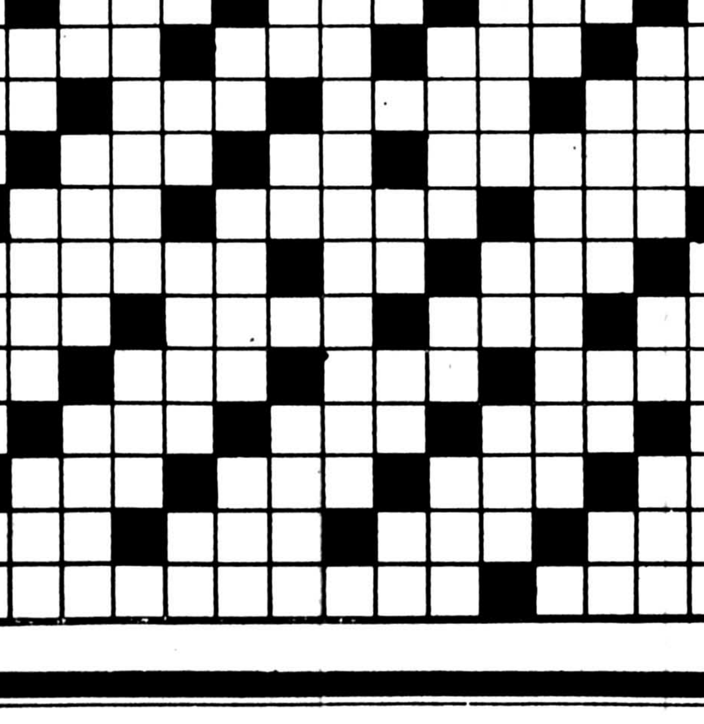

افقی: ویژه

۱- مسجدی است معروف و تاریخی در اصفهان - در زمان هیتلر وحشت در دلها انداخته بود
۲- درویش ندارد - فرزند عرب - بی مغز - باز داشتن کسی از کاری
۳- به قولش معروف است - دختر خانم انگلیسی - انبار غله - آنچه خداوند بدهد و ببخشد!
۴- از سلاحهای کمری - کوه - سراب است
۵- ضمیر عربی - از آن کوه می سازند - میکرب سل در آن زندگی می کند - از جاده های معروف ایران
۶- زمین پر آب وعلف - پیران کمتر دارند - واحدی در ارتش - طرف وجهت
۷- طرف شور و مشورت - از صور فلکی - سرحال نیست
۸- گاهی پس میشود - از امراضی که بر گلو بروز می کند - میان چیزی
۹- چاشنی غذاست - حرف شرط - داخل
۱۰- هوش کوتاه - نگهبانی - میهن - اسب یدکی
۱۱- دار مکافات است - شهر طلاق امریکا - سحرباران مغولان - بلی به زبان روسی
۱۲- اسب سفید - صورت غذا در رستوران - گاهی به آن آفرین گویند
۱۳- از کلمات نفی - آزاد و رها - شاعر از اینهم ملول بود - رنگی برای اسبی
۱۴- نوعی تسبیح است - شاعر وقتی میگفت از گفته خود دلشاد هم می شد - ورقه نازک فلز آزمایشگاه - نوعی شیرینی است
۱۵- خداوند یکتا - از بناهای تاریخی تهران.

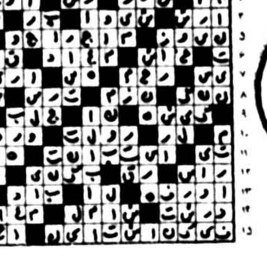
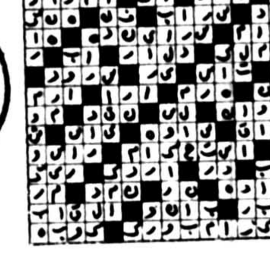

حل جدول های شماره قبل

عمودی: ویژه

۱- سنگریزه - وسیله جابجا کردن اجسام سنگین - نام مادر ناصرالدینشاه قاجار
۲- روز عرب - پیران معروف شاهنامه - سنگریزه - فراموشی
۳- جزیره‌ای در ایران - جوانمردی - مظهر سردی - گل سرخ
۴- دست مالیدن به بدن - از انواع مشروب فرنگی
۵- علم‌الابدان - راه رفتن کودک تازه پا - علامت مفعول صریح - نوعی بازی امریکائیان
۶- درمانده و بینوا را گفته اند - فریاد تشویق آمیز - در خانه بکار رفته - حرفی در زبان فرانسوی
۷- یکی از فرزندان فریدون - برج قدیمی فرانسه - دریا - بوئیدن
۸- اثری فنا ناپذیر از لئوناردوداوینچی
۹- گونه - حرفی در زبان موسیقی - پیشاوندیست - نوعی خانه است
۱۰- افتاب عالمتاب - شانه - سرباز نیروی دریائی - از ماهیان پرچربی
۱۱- برای دزدیدن مناره باید فراهم آورد - عددی است - به گرد ایوان میکشند - حرف همراهی عرب
۱۲- گلی است - ضربه‌ای است در بکس
۱۳- دندان - مراد و مطلب - خروسی است - چشمانی که عاشق زیادی دارد
۱۴- قانونی در فیزیک - حرص و طمع - قلب و عقل را گفته اند - رودی در المان
۱۵- از امراض چرکین - ستون دین است - قسمتی از کمان.

افقی: عادی

۱- یکی از شاعران معروف ایران که از آذربایجان بود - شهری در ایران
۲- رستم از سرش برای خود کلاه ساخت - مخترع تلگراف - عددی است - صورت غذا در رستوران
۳- لقبی در اروپا - درمان درد می کند - خجالت - سد نام عوض کرده ای در جنوب
۴- در وقت دعوا با شانه می کشند - پارچه ایست زنانه - خدا رحمتش کند
۵- از غزال خوشتر است - قعر جهنم - فرمان - گاهی تسخیری می شود
۶- از نواحی مکه - درد اور است و عذابش معروف - درویش ندارد - رود آرام
۷- فلزیست - وسیله طبخ غذا - بانگ جرس
۸- کلمه ندا - از مرغان زیبای وحشی - سال در لفظ ترکان
۹- قسمت - برای رفع دلخوری می زنند - جوانمرد باشد
۱۰- از امراض جلدی - در کشور شوروی زندگی میکند - شادیش آرزو ست - آرزوی فرزند بدل دارد
۱۱- از مرغان سخنگو - خانه - توان - همیشه با جنجال همراه است
۱۲- چند پیاله اضافه زده - کار می کنند و میگیرند - جاده آهنین
۱۳- مادر عرب - کاسه چینی برمیدارد - کچل معروف سینما - چندتا دولت
۱۴- لکه اش دامن آلاید - پولی در قدیم - مهر فلزات گرانبها - بتی در زمان جاهلیت اعراب.
۱۵- وسیله کوبیدن - کوه معروفی در افریقا.

عمودی: عادی

۱- عددی است - اگر زیاد شود خفقان میآورد - یکی از نامهای قدیمی شهر همدان
۲- طایفه و عشیره - عملی است در حساب - از شهرهای قدیمی ایران - آتش سوزیش فاجعه ای در عالم اسلام شد
۳- حمله ناگهانی - همدم و مونس - خسیس پس نمی دهد - امر به گفتن
۴- صدای بلند - هر کس در آن رفت پشیمان نشد
۵- مایه اصلی آهنگ - زمانی آباد بوده - زینت روبا شد - سست و شکننده
۶- پارچه معروف یمنی - گاهی سردرگم میشود - چاشنی سر میز غذا - از پشم نرمتر است
۷- پیام آور - باعث آبادی است - از غزال خوشتر باشد - شراب
۸- از معروف ترین دانشمندان ایران که به امام المشککین شهرت یافته بود
۹- کاش دنده ای کم نداشت - قصد واراده - لخت و برهنه - اکنون کمتر جنسی دارد!
۱۰- زاد گاه نیما - رودی در اروپا - شهر توت - رودی در سیبری
۱۱- با دینار خرج میشد - عشق و دوستی - میوه بهشتی - پسوندیست
۱۲- دردل صدف پرورش می یابد - در سایه اش خوش گذرد
۱۳- مادر عرب - دفع مزاحم کردن - در آسودگی خاطر است - در را باز و بسته می کند
۱۴- زرنگی پیشه کرده - دست عرب - گاهی از ترس براندام می افتد - شهری در استان فارس
۱۵- درنده ایست - حکم میان خوب و بد میکند - ضمیر بی ادب!

موسسه علوم بانکی ایران

شرکت درگزینش دوره لیسانس

کارکنان بانکها و موسسات مالی دولتی که داوطلب شرکت درگزینش دوره لیسانس شبانه مؤسسه درنیمسال اول سال تحصیلی ۲۵۳۷-۳۸ میباشند لازم است با توجه به مطالب مندرج دردفترچه راهنمای ورود به آموزش عالی برگ درخواست پذیرش و سایر مدارک لازم را که در شعب بانک ملی موجود است درزمان مقرر تکمیل نموده و ضمن ارسال به سازمان سنجش آموزش کشور درآزمون همگانی شرکت نمایند.

علاقمندان زبان انگلیسی

Anglo-Continental Educational Group

گروه فرهنگی «انگلوکنتیننتال» کلاسهای زبان انگلیسی ازابتدائی تاسطح عالی بانضمام رشته های اختصاصی را در۱۲ مدرسه با ۲۶ برنامه مختلف درشهرهای لندن - پول - بورنموث وسایر شهرهای انگلستان برای جوانان - نوجوانان - دانشجویان - بزرگسالان وکلیه افراد خانواده با بانسیون نزدخانواده های انگلیسی دایرنموده است. جهت اطلاعات بیشتر وثبت نام وتعیین وقت بانماینده رسمی ACEG درایران بین ساعات ۹الی ۱۲ صبح و۴ الی ۷ بعدازظهر باتلفن ۶۳۵۳۱۵ تماس حاصل فرمائید ویاباصندوق پستی ۱۵۵۷-۱۲ طهران مکاتبه نمائید.

آگهی استخدام پیمانی

استانداری کهگیلویه و بویر احمد بمنظورتقویت وتکمیل کادر فنی دفتر استان تعدادی کارمند بشرح زیربراساس آئین نامه استخدام کارکنان پیمانی باحقوق و مزایای مکفی استخدام مینماید.
۱- مهندس راه وساختمان لیسانس یا فوق لیسانس دررشته‌مربوط۲
۲- تکنیسین راه وساختمان فوق‌دیپلم‌دررشته مربوط ۲
۳- تکنیسین نقشه‌بردار فوق دیپلم دررشته مربوط ۲
واجدین شرایط می توانند با در دست داشتن مدارک تحصیلی‌وتجربی ومدارک شناسائی‌از تاریخ پانزدهم لغایت سی‌ام فروردین ۲۵۳۷ - شاهنشاهی بکارگزینی استانداری واقع دریاسوج مراجعه نمایند.

استانداری کهگیلویه وبویر احمد

پاسخ مسئولان به نامه های مردم

اقدام شده است

پاسخ مطلب مورخ ۳۶/۹/۲۲ زیر عنوان (چگونه میتوان کارآیی دیپلمه‌های دبیرستانی را بالا برد):
۱- استقبال دانش آموزان به تحصیل در مدارس فنی و حرفه‌ای روز افزون است، برای جوابگوئی از این اقبال دانش آموزان کوشش‌های همه جانبه‌ای معمول میگردد تا به همراه گسترش کمی بنحو منطقی کیفیت تعلیمات فنی و حرفه‌ای تضمین گردد، لذا همراه با توسعه صنعتی کشور در ۵ سال اخیر آموزش رسمی فنی و حرفه‌ای نیز از رشد متناسبی برخوردار بوده است و برابر ارقام و آمارهای موجود نسبت هنرجویان مدارس فنی و حرفه‌ای به دانش آموزان دوره متوسطه در دبیرستانهای عمومی (نظری) که در سال تحصیلی ۲۵۳۱-۲۵۳۰ (پنج سال قبل) که یک نفر در مقابل ۲۲ نفر بوده در سال تحصیلی گذشته به یک نفر در برابر ۳ نفر افزایش یافته است. معهذا برای ایجاد جاذبه بیشتر جهت خدمت و تدریس در مدارس فنی و حرفه‌ای اقدامات دامنه دارتری در شرف تکوین است که نتایج آن متعاقبا باطلاع عامه خواهد رسید.
۲- از زمان شروع نظام جدید آموزش و پرورش با وارد شدن درس شناخت حرفه و فن در مدارس راهنمائی تحصیلی در جهت بالا بردن آگاهی‌های مقدماتی فنی و حرفه‌ای اقداماتی شده است در همین دوره تحصیلی مشاوران راهنمایی آگاهی لازم را در زمینه رشته‌های شغلی فنی و حرفه‌ای و آموزشهای تکمیلی و عالی آن به دانش آموزان میدهند و بروشورهایی با عنوان راهنمای مشاغل تهیه و دردسترس عموم دانش آموزان قرار میگیرد، در روز اول بهمن ماه که روز مشاغل نامیده شد ترتیبی اتخاذ گردید که از این فرصت در معرفی مشاغل به دانش آموزان شاغلین حرف مختلف و اولیاء آنان دانش آموزان دوره راهنمایی را با ویژگیهای رشته‌های مختلف آموزش فنی و حرفه‌ای و خدمات آشنا نمایند.

روابط عمومی وزارت آموزش و پرورش

آگهی استخدام کادرفنی وپرسنلی جمعیت شیروخورشیدسرخ اصفهان

جمعیت شیرو خورشیدسرخ اصفهان بمنظور تکمیل کادر فنی وپرسنلی خود (زن‌یامرد) که حائز شرایط‌ذیل باشندازطریق‌آزمایش کتبی و مصاحبه طبق‌مفادآئین‌نامه استخدامی جمعیت مرکزی کل‌برای خدمت در بخشهای تابعه خود در اصفهان استخدام رسمی مینماید با حداکثر سن ۳۰ سال.

الف:

۱- لیسانسیه ریاضی باحسابداری	۳نفر
۲- مسئول خدمات رفاهی باسابقه کار با مدرکمدیریت	۲ نفر
۳- تکنسین برق وتاسیسات بامدرک تحصیلی فنی وسابقه‌کار	۹ نفر
٤- تکنیسین ساختمان با سابقه کار	۲ نفر
۵- تکنیسین رادیولژی با مدرک تحصیلی و سابقه‌کار	۲ نفر
٦- تکنسین آزمایشگاه مدرک تحصیلی و سابقه کار	۳ نفر
۷- نقشه‌کش ساختمان بامدرک تحصیلی وسابقه کار	۱ نفر
۸- دیپلمه ریاضی وطبیعی.	۱۰ نفر
۹- دیپلمه طبیعی یاادبی.	۳ نفر
۱۰- ماشین‌نویس دیپلمه (آشنا بودن بزبان انگلیسی)	٤ نفر
۱۱- مسئول حمل ونقل بااطلاعات کافی در امورفنی	۲ نفر
۱۲- دیپلمه فنی	٤ نفر
۱۳- کارپرداز با مدرک دیپلم وضامن معتبر	۳ نفر
۱٤- انباردار دیپلمه با مدرک انبارداری و ضامن‌معتبر	۲ نفر
۱۵- کمک انباردار باحداقل سیکل یاسوم نظام جدید	۳ نفر
۱٦- کمک کارپرداز باحداقل سیکل یا سوم نظام‌جدید	۲ نفر

افراد زیر باحداقل مدرک تحصیلی٦ ابتدائی سابق یا ۵ جدید:

۱۷- تلفنچی زن	٤ نفر
۱۸- نامه رسان	۲ نفر
۱۹- کفاش وسائی‌ساز	۲ نفر
۲۰- طزکار معمولی	۳ نفر
۲۱- آشپز باتجربه	٤ نفر
۲۲- کمک آشپز	٤ نفر
۲۳- آبدار	٤ نفر
۲٤- نگهبان	۲٤ نفر
۲۵- سرایدار	٤ نفر
۲٦- نظافتچی	۲۰ نفر
۲۷- خدمتگزار	۱۲ نفر
۲۸- رختشوی	٦ نفر
۲۹- اطوکش	۳ نفر
۳۰- راننده پایه یکم وشخصی	۱۰ نفر
۳۱- کمک راننده	۳ نفر
۳۲- باغبان باتجربه	٤ نفر
۳۳- کمک باغبان	٤ نفر

حائزین واجدشرایط بالا با ارائه مدرک تحصیلی‌وبرگ خاتمه خدمت (معافی پزشکی پذیرفته نمیشود) و ۲ قطعه ٤×٦ ویك برگ فتوکپی شناسنامه همه‌روزه باستثنای ایام تعطیلی بعدازظهر ازساعت ۱٦ تا ۱۹ حداکثر تا تاریخ ۲۵ فروردینماه ۲۵۳۷ شاهنشاهی به قسمت کارگزینی اینجمعیت‌واقع‌دربلوارآئینه‌خانه (تلفنهای ٤۳۹۲٤ - ٤۲۰۸٤) مراجعه‌ورسید دریافت دارند یا باپست سفارشی دوقبضه با توجه باینکه مدرك و آدرس کامل باشد ارسال دارید.
(مصاحبه‌درساعت۹ صبح پنجشنبه۷ر۲ر۲۵۳۷ در اداره مرکزی جمعیت بلوار آئینه‌خانه انجام میگیرد حضورداوطلبان‌علاقمند اجباری‌میباشد).

امروز و فردا در تلویزیون ببینید.

توجه: برنامه های زیراز سوی رادیو تلویزیون دراختیار ما قرار گرفته و روزنامه اطلاعات هیچگونه مسئولیتی در تغییرات احتمالی برنامه ها ندارد

برنامه اول (دوشنبه)

۱۷/۰۰	اخبار
۱۷/۰۵	کودکان
۱۸/۲۰	اخبار ورزشی
۱۸/۳۰	در استان ما
۱۸/۴۵	عروج انسان
۲۰/۰۰	سرزمین ما
۲۰/۳۰	اخبار
۲۰/۵۰	دنیای خبر
۲۱/۲۰	آقای مربوطه
۲۱/۳۰	سینمای دوشنبه شب: موشهای صحرایی.

تلویزیون دوم (دوشنبه)

۱۹/۰۰	اخبار
۱۹/۱۰	وودی وودپیکر
۱۹/۳۰	حادثه جویان (۴۵)
۲۰/۰۰	ره آورد
۲۰/۳۰	دارا و ندار (۲۵)
۲۱/۳۰	اخبار
۲۲/۰۰	کنسرت هفته - المیرآزاده - ارکستر مجلسی رادیو تلویزیون تکنوازی علی فروغ

برنامه بین‌المللی (دوشنبه)

۱۵/۵۵	اعلام برنامه
۱۶/۰۰	خلاصه اخبار
۱۶/۰۵	گربه استثنائی
۱۶/۳۰	خیابان سه سامی
۱۷/۳۰	بت من
۱۸/۰۰	اسکی باز
۱۸/۳۰	اخبار
۱۸/۵۵	فضای ۱۹۹۹
۱۹/۵۰	شو «باب نیو هارت»
۲۰/۱۵	خانواده‌ای در جنگ
۲۱/۰۵	چیس
۲۲/۰۰	اخبار
۲۲/۱۵	رایان

برنامه اول (سه شنبه)

۱۷/۰۰	اخبار
۱۷/۰۵	کودکان
۱۸/۲۰	اخبار ورزشی
۱۸/۳۰	در استان ما
۱۸/۴۵	مستند ایرانی
۱۹/۳۰	زندگی شیرین
۲۰/۰۰	خانه پربرکت
۲۰/۳۰	اخبار
۲۰/۵۰	دنیای خبر
۲۱/۲۰	آقای مربوطه
۲۱/۳۰	تئاتر
۲۲/۴۵	موسیقی ایرانی: ساز و آواز

تلویزیون دوم (سه شنبه)

۱۹/۰۰	اخبار
۱۹/۱۰	الری کوئین
۲۰/۲۵	زود،تند،سریع
۲۰/۵۵	کتاب در سال ۳۶
۲۱/۳۰	اخبار
۲۲/۰۰	باله آناکارنینا

برنامه بین‌المللی (سه شنبه)

۱۵/۵۵	اعلام برنامه
۱۶/۰۰	خلاصه اخبار
۱۶/۰۵	سنجاب مخفی
۱۶/۳۰	جعبه موسیقی
۱۶/۴۵	خیابان سه سامی
۱۷/۴۰	آن دختر
۱۸/۰۵	ساعتی با جویا
۱۸/۳۰	اخبار
۱۸/۵۵	کارآگاه راکفورد
۱۹/۴۵	شو «مری تیلورمور»
۲۰/۱۰	والتونها
۲۱/۱۰	گریف
۲۲/۰۰	اخبار
۲۲/۱۵	فیلم سینمائی «زن خانه دار»

گفت و گویی با نوذرازادی، نویسنده و کارگردان «ایتالیا، ایتالیا»...

باور کنید، قاطبه دلش به هزار تا قابلمه خوش است!

صحنه‌ای از مجموعه ایتالیا، ایتالیا

* در مصاحبه‌ای گفته بودی که تیپ قاطبه را در خلال بازی در نمایشنامه‌ی «هرکول و طویله‌ی اوجیاس» نوشته‌ی «فردریک دورنمات» بکارگردانی «حمید سمندریان» شکل دادی؟

نوذرآزادی: بله،درسته. در واقع نقشی که در این نمایش بازی می کردم این امکان را بمن داد.

* چه نقشی رو در این نمایش بازی می کردی؟

- رل یک دکتر دهاتی که نطق مفصل و پرت و پلایی می کرد. من برای اولین بار ترجیح دادم که پرت و پلابودن این شخصیت و نطقشو با لحنی خاص نشون بدم که این لحن رو انتخاب کردم.

* تا قبل از اجرای نقش چنین تیپی با چنین لحنی رو در صحنه تئاتر و پرده‌ی سینما ندیده بودی؟

- این لحن، لحنی نیست که اونرو جایی شنیده باشید لحنی ساختگی است که آمیخته است از لهجه کردی و لهجه های اطراف کرمانشاه که باز هم مختص منطقه‌ی خاصی نیست. علاوه براین با دخل و تصرفی که من در زیر و زبرها و اصواتش کردم و فشارها و تاکیدها و اکسانهای خاصی که بهش دادم این لحن باین صورت درآمده

* بعد چطور شد که از این تیپ با چنین خصوصیاتی در مجموعه‌ی ایرانی «اختاپوس» استفاده شد؟ خواست تو بود یا صیاد؟

- خواست صیاد، که او در پختن و پرورش دادن و بطور کلی تکامل این شخصیت خیلی بمن کمک کرد. در واقع صیاد به این کاراکتر راه و روش داد.

* مجموعه‌ی اختاپوس نخستین ثمره‌ی همکاری تو با صیاد بود؟

- نه، اولین کار من و صیاد، نمایشنامه‌ی سرایدار نوشته‌ی «هارولدپینتر» بود که صیاد کارگردانی کرده بود و من و «صادق بهرامی» در آن بازی داشتیم.

* کنجکاوم بدانم که در کارهای اولیه‌ی تئاتریت بیشتر در نقشهای کمدی بازی می کردی یا جدی؟

- خیلی بندرت و کم روی صحنه کار کمدی کردم حتی تا امروز. نقشهای کمدی هم که یک یا دو بار بازی کردم، کاراکترهایی بودند که بظاهر کمدی بنظر میرسیدند. مثل قاطبه که بظاهر یک شخصیت کمدی است در حالیکه در عمق یک کاراکتر جدی است. و اگر لحن و حال و هوای کردارش مضحک بنظر می یاد و خنده دار است، خوب خیلی آدمای خنده دار در زندگی وجود دارند که یکی هم قاطبه است. ولی این آدما برای خودشون جدی زندگی می کنند و آدمهای جدی هستند. اگر ما اونهارو از بیرون مضحک می بینیم دلیل مضحک بودن آنها نیست.

* درسته، و حرف اینجاست که این شخصیت با اسمی که یدک می کشد میخواهد نماینده یک قشر یا یک طبقه‌ی خاص باشد

- بله اتفاقا مردم بهمین خاطر این تیپو پذیرفتند و دوست دارند چون ملموس و آشناست. ممکن است لحن و حرکاتش ناآشنا باشد ولی بهرحال تیپ آشنایی است که نظیرش رو تو زندگی دوروبرمون می توانیم ببینیم.

* نه آنچنان ملموس نیست. اغراق تو در ساخت این شخصیت مانع از نزدیکی کامل من به این کاراکتر میشود؟

- اتفاقا این اغراق هست که به اصطلاح به این تیپ بعد بیشتری می دهد.

* بعکس این اغراق [illegible] باعث کاریکاتورسازی شده که کاریکاتورسازی صرفا خنده دار است.

- بله کاریکاتورسازی صرفا خنده دار است، ولی این شخصیت در مناسباتش با آدمهاست که وضعیتش شخصی میشود نه در خودش با خودش. خودش ممکن است یک آدم غلو شده‌ای باشد ولی در مناسباتش با دیگران ما می توانیم ابعاد این کاراکتر را پیدا کنیم.

* اتفاقا همین آدم غلو شده باعث میشود که ما توجه دقیقی باین مناسبات نداشته باشیم.

بسه این انتظار
سالواتوره بیا
نزار من بپوسم
این طرف دنیا
راه بیفت بیا از
ایتالیا ایتالیا
خیال کرده آقا
به همین مفتی‌هاس
فکر کرده الکی
آدم آس و پاس
میتونه بارکله
گونی اسکناس
با اوروبا ادا
میباد از ایتالیا
بابابابا
ندیده کشته مرده‌شم
بابابابا
خشنه من فداش بشم

بابابابا
قربون اون اداش بشم
بابابابا
وای نگو من دیوونشم
این قاطبه کجاس
یه جا همین جاهاس
من اونو میخوامش
اون مثل کیمیاس
همین امروز فردا
میاد از ایتالیا
ناقص قرشمال
میاد به مهمونی
این نادرس شده
عزیز جون جونی
خوش تیپ سوزمانی
میگه ورایزمانی
این مرد جلف‌الله
میاد از ایتالیا

- خوب اگر توجه ما صرفا به این مناسبات باشد کاراکتر یا نمایش یا مجموعه جنبه‌ی شوخی و شیرین‌اش را از دست میدهد و دیگر جنبه‌ی نمایشی نخواهد داشت ما از طریق نمایش است که معمولا به واقعیات نقب می زنیم. این کاراکتر ابتدا باید خصوصیت نمایشی داشته باشد تا اکثریت او را بپذیرند تا بعد به حرفهایش گوش بدهند و به مناسباتش نگاه کنند.

* مشکل همین جاست: جلب بیشتر اکثریت که هنرمندان ما فکر می کنند که برای نیل به این هدف باید به آسان پسندی رایج تن دهند.

- قابل قبول نیست

* چرا قابل قبول نیست. اگر مجموعه‌ی اخیر تو ایتالیا ایتالیا را بررسی کنیم می بینیم این آسان پسندی مورد نظر قرار گرفته است. یک سئوال: چرا بچه های قاطبه در این مجموعه با لحن قاطبه صحبت می کنند؟ جز خنداندن و خوشامد بیشتر تماشاگر آیا هدفی دیگر در این مسئله نهفته است؟

- بله، نشون دادن غرور نابجای این کاراکتر و احساس تملک و خودبینی او. قاطبه که نباید با نطق و سخنرانی خودش را معرفی کند. این مسائل میتوانند ابعاد دیگر این شخصیت را روشن کنند. مثلا همین قضیه‌ی تحمیل کردن لحنش به بچه ها و یا قضیه‌ی پاپیون روشن می کند که قاطبه آدم خودبینی است که دوست دارد تمام عالم مثل او حرف بزنند و رفتار کنند.

* این خودبینی چه چیزی میتواند به تماشاگر بدهد؟

- همه چیز. هر چیزی را که یک خودبینی محض میتواند داشته باشد. اون چیزی که قاطبه دارد خودبینی مسخره و مضحکی است که نمود اجتماعی دارد. این نمود اجتماعی را در خودبینی من و یا شما نیز میتوان دید. بهرحال هر عاملی بازتاب اجتماعی دارد.

* آیا در مجموعه‌ی ایتالیا ایتالیا، قاطبه ذاتا آدم معصومی نیست که تحت تاثیر شرایط اجتماعی مجبور به خیلی کارها شده است؟

- هیچکس معصوم نیست، اصلا معصوم یعنی چه؟

* با ان پایانی که مجموعه «ایتالیا، ایتالیا» دارد: بزندان رفتن قاطبه و گرفتار نشدن خانم مفخم و آقای نودوسه که در واقع آدمهای خبیث ماجرا هستند، این مسئله استنباط میشود که تو قصد تبرئه‌ی قاطبه را داشتی و اینکه او را بیگناه نشان دهی.

- هیچکس بیگناه نیست بنظر من بخصوص در «ایتالیا، ایتالیا» همه گناهکارند. و تمام آدمها به نحوی کلاش هستند منتهی کلاشیهایشان فرق می کند

* یعنی تو قاطبه را هم محکوم می کنی؟

- نه من، شرایط جامعه‌ای را محکوم می کنم که قاطبه را مجبور به انجام این کارها کرده است ولی خوب قاطبه آدم معصومی نیست.

* حرف هم همین جاست که تو برغم داشتن دستمایه‌ای خوب در بیان این «تز» موفق نیستی؟

- چرا؟

* بخاطر اغراق بیش از حد در پرورش شخصیت قاطبه و مطرح کردن مسائل سطحی در حاشیه‌ی مسئله‌ی اصلی فقط در جهت جلب بیشتر مردم و گرفتن خنده‌ی بیشتر

- مثلا

* مثل اغراق تو در معرفی شخصیت قاطبه در محل کارش مادر مجموعه‌ی «ایتالیا، ایتالیا» دو صحنه‌ی طولانی دیدیم که قاطبه با تلفن با «هایده» و «گوگوش» (مثلا) صحبت می کرد اگر از نشان دادن این تلفنها قصد مشخص کردن نوع کار و کلاشیهای این آدم بود یک تلفن به گوگوش (مثلا) میتوانست در جهت این معرفی کافی باشد. حتی با داشتن دیالوگ کمتر نه با آن پرحرفی های بی نتیجه‌ی قاطبه.

- ببینید تلفن به هایده و گوگوش دو مسئله‌ی کاملا جداست من در واقع با این دو تلفن با دو خواننده از دو نسل صحبت می کنم. چون آنهائیکه گوگوش را بیشتر می پسندند هایده را کمتر می پسندند و این برای من مسئله‌ای است. و بعد اینها هرکدام در یک حال و هوای دیگری زندگی می کنند که گفتگوی قاطبه با هرکدام می تواند چیز دیگری به تماشاگر بدهند

* بمن که چیز دیگری نداد سوای معرفی که ذکرش رفت. از این گذشته انتقاداتی که در خلال مجموعه میشود جدا از متن اصلی است مثل قضیه‌ی پودربیف و بردن قابلمه‌ها که خود می تواند مثلا موضوع قسمت جداگانه‌ای باشد با عنوان «قاطبه خوشبخت میشود» بسبک «صمد خوشبخت میشود»

- مسئله جایزه گرفتن قابلمه‌ها درست است که یک فصل جداگانه است ولی در واقع موقعیت قاطبه را برای دستیابی به پول میرساند و این ارتباط پیدا می کند با صحنه‌ای که قاطبه را می آورند تا وادارش کنند که به جای مرد ایتالیایی وارد زندگی خانم انورالزمان شود و این کار وحشتناکی است که آدم این مسئله را بپذیرد ولی می بینید که قاطبه بخاطر درگیریهای زندگی اجتماعی و خانوادگی این را می پذیرد چرا که قاطبه شدیدا نیازمند به پول است نیازی کاملا طبیعی که حتی حاضر است بخاطر آن کتک بخورد. اگر فرضا دوست دارد با این پول ماست و خیار بخورد خوب بخورد این هم مشروع است، همه می خورند پس چرا قاطبه که تنها به ماست و خیار قانع است نخورد. قاطبه واقعا دلش به هزارتا قابلمه خوش است.

* درست است که در تعریف مسائلی را که عنوان کردید قابل قبول است ولی در یک کار نمایشی می بایست این مسائل فشرده‌تر بیان شود تا طولانی بودن فصلها باعث از هم گسیختگی و کشدار شدن بیهوده مجموعه نشود. عیب اصلی مجموعه‌ی توریتم کشدار و خسته کننده‌ی آنست. ریتمی که ناشی میشود از کار در مکانهای محدود و تکیه بسیار برگفتار. گفتار بسیار زیاد که مجموعه را خشک و تئاتری کرده است؟

- بله مسلم است که اگر مسائل فشرده‌تر و موجزتر بیان می‌شد بهتر می‌بود اما گاهی اوقات آدم آنقدر حرف انبار شده دارد که نمیتواند جلوی خودش را بگیرد و دوست دارد که یکجوری اینها را بگوید. همان قضیه‌ی سالی یکبار و میکرفون مجانی است که وقتی دست آدم می‌افتد دوست دارد هرچه حرف انباشته شده دارد بیان کند

توجه داشته باشید که این نخستین تجربه‌ی تلویزیونی من است

* حرفت کاملا قابل قبول است البته بنظر من اگر مجموعه بصورت فیلم تهیه شده بود نه ضبط ویدئو، این عیب زیاد بچشم نمیخورد

- بله کاملا درست است، ضبط ویدئو محدودیتهایی دارد که فیلم اصلا ندارد خوب البته ما مجبور بودیم این مجموعه را بصورت ویدئو تهیه کنیم چرا که تلویزیون تصمیم گرفته کمتر امکان سریال سازی را بصورت فیلم در اختیار کسی بگذارد. اما با همین حال ما تلاش کردیم با توجه به ضبط ویدئو کار جدیدی صورت دهیم. و این نخستین سریال رنگی است که تمام صحنه‌های آن خارج از استودیو ضبط شده که برغم مشکلات بسیار نسبتا ضبط برنامه بد از کار درنیامده است.

* بهرحال با توجه به همه‌ی این مسائل از «نوذر آزادی» با آن پشتوانه‌ی خوب تئاتری‌اش انتظاری بیش از این میرفت که «ایتالیا ایتالیا» بهیچوجه این انتظار را برآورده نکرد.

- این را هم در نظر بگیرید که برنامه در چه موقعیتی و در چه وقتی و به چه منظوری تهیه شده است و این مهم است که برنامه را برای کی بسازی و در چه حال و هوایی نمایش بدی. بله وقتی من قرار است برنامه‌ای بسازم که بغلش شمع و گل و پروانه است و این طرف گل و زیبایی و آن طرف دیگر سنجد و سمنو و سبزه بیش از این نباید انتظار داشت

«فریدون جیرانی»

لحن قاطبه مختص منطقه خاصی نیست

باور کنید، خیلی حرف انباشته شده، برای گفتن دارم

ایتالیا، ایتالیا را صرفا یک مجموعه شاد نوروزی بدانید.

مارسل مارسو بزرگترین هنرمندمیم جهان

هنر بدون کلام مارسل مارسو با یکدنیا حرف

روزهای جمعه هجدهم، یکشنبه بیستم و دوشنبه بیست و یکم فروردین «مارسل مارسو» بزرگترین هنرمندمیم جهان در تالار رودکی سه برنامه اجرا خواهد کرد. چهار سال پیش نیز این هنرمند در سفری به ایران یک برنامه‌ی پانتومیم در تالار رودکی اجرا کرد. فرانسویانی که در پاریس به تئاتر کوچک «سارابرنارد» میرفتند هنوز بخاطر دارند «مارسو» کار خود را در کوران جنگ جهانی دوم زیر نظر «اتین دوکرو» آغاز کرد و از آن تاریخ تا کنون ۳۴ بهار از مرحله دوم فعالیت این هنرمند می گذرد. مارسل مارسو بمانند چارلی چاپلین در جهان هنر نمایش بدون کلام مرتبه ای بلند دارد. نگاه او بسوی هنر توام با فرهنگ غنی شرق باعث شد که با خلق فرم های کابوکی از فلسفه‌ی شرق نیز برای تعمیم هنر پانتومیم مدد بگیرد و چندین بار به ژاپن سفر کند. وی با اینکه کمتر در فیلمی بازی می کند سال پیش در نقش کوتاهی در فیلم «سینمای صامت» ساخته ی مل بروکس ظاهر شد. در دنیای هنر بی کلام «مارسل مارسو» یکدنیا حرف وجود دارد.

اسکاربگیرها در انجمن ایران و امریکا

از سه شنبه بیست و دوم فروردین انجمن ایران وامریکا در طی برنامه‌ی مفصلی تعدادی از فیلمهای امریکائی را که در سالهای مختلف برنده‌ی جایزه‌ی اسکار شده‌اند نمایش خواهد داد.

در انتخاب این فیلمها سعی شده که بترتیب زمانی این نمایش صورت گیرد بدین معنی که از سالهای نخستین فعالیت آکادمی اسکار تا حال فیلمهایی بنمایش در آیند که به عنوانهای برنده‌ی جایزه اسکار شده‌اند. در هر روز دو فیلم در سیانسهای ۱۷ و ۲۰ نمایش داده خواهد شد.

تعدادی از فیلمهائی که در این برنامه نمایش داده خواهد شد اینها هستند:

* خواننده جاز کارگردان: آلن کراسلند وبا شرکت آل جانسون برنده جایزه ویژه اسکار بخاطر بوجود آوردن نقطه‌ی عطفی در تاریخ سینما. خواننده‌ی جاز نخستین فیلم ناطق سینماست.

* فریز رائیلی: بکارگردانی: آلفرد، ای گرین با شرکت: جرج آرلیس

* گذرگاه یکطرفه: بکارگردانی: تی گارنت با شرکت: ویلیام پاول

* بعد از ظهر خطرناک - بکارگردانی: آلفرد، ای گرین و با شرکت بتی دیویس

* خبر چین - بکارگردانی جان فورد و با شرکت: ویکتورمک لاگن

* آنتونی ادورز: بکارگردانی: مروین لروی با شرکت: فردریک مارچ

* داستان لوئی پاستور - بکارگردانی: ویلیام دیترلیه با شرکت: پل مونی

* آقای دیدز بشهر میرود بکارگردانی: فرانک کاپرا و با شرکت گاری کوپر.

* زندگی امیل زولا - بکارگردانی ویلیام دیترلـه با شرکت: پل مونی

* جزبل بکارگردانی: ویلیام وایلر و با شرکت بتی دیویس

* ربکا - بکارگردانی: آلفرد هیچکاک با شرکت: لارنس اولیویه

* گروهبان یورک - بکارگردانی: هوارد هاکز و با شرکت گاری کوپر

* یانکی دل دندی - بکارگردانی: «مایکل کورتیس»: با شرکت: جمیز گاگنی

* مواظب رودخانه باش: بکارگردانی: هرمان شوملین و با شرکت: بت دیویس

* کازابلانکا - بکارگردانی: مایکل کورتیز و با شرکت: همفری بوگارت

* میلارد پیرس - بکارگردانی: مایکل کورتیز و با شرکت: جون کرافورد

* موسیو و انسان: بکارگردانی: موریس کلوش و با شرکت پیرفرسنی.

گاری کوپر در صحنه‌ای از فیلم گروهبان یورک

نیکولاپاجت بنقش آناکارنینا

آناکارنینا برصفحه تلویزیون

همه خانواده های خوشبخت شبیه بهم اند ولی یک خانواده ی بدبخت به شیوه خودش بدبخت است این نخستین جمله کتاب «آناکارنینا» نوشته‌ی لئون تولستوی نویسنده‌ی بزرگ روسی است که اخیرا بر اساس داستان آن مجموعه ای برای تلویزیون ساخته شده است، این سریال به سفارش شبکه بی بی سی لندن در ده قسمت تهیه شده است که در آن «نیکولاپاجت» بازیگر نقش «الیزابت بلامی» در مجموعه ی طبقه‌ی بالا، طبقه‌ی پائین رل «آناکارنینا» را بازی می کند.

تا بحال براساس داستان آناکارنینا فیلمهای زیادی ساخته شده و ستارگان مختلفی به نقش این زن ظاهر شده اند. که «گرتاگاربو»، «ویویان لی» و «تاتیانا سامونیلوا» مشهورترین آنها هستند. «نیکولاپاجت» آخرین نفری است که به نقش این کاراکتر ظاهر شده است اما این بار نه برای سینما بلکه برای تلویزیون و در مجموعه ای که در ده قسمت داستان زندگی این زن را نشان میدهد «اریک پورتر» در این مجموعه نقش شوهر «آنا» را بازی می کند و «استوارت ویلسون» ایفاگر رل «کنت ورونسکی» فاسق «آنا» است.

بیشتر صحنه های خارجی این مجموعه در مجارستان فیلمبرداری شده و از خیابانهای «بوداپست» بجای «مسکو» و «سن پترزبورگ» یکصد سال پیش استفاده شده است.

«مرگ در نیل»

نمیتوان این واقعیت را انکار کرد که بهرحال «جان گیلرمن» یک فیلمساز موفق تجاری است و یک هدایت کننده‌ی خوب در جمع‌وجور کردن عوامل تهیه فیلم های بزرگ و عظیم. کینگ‌کونگ و اسمانخراش جهنمی که هردو فیلمهای پر فروشی بودند مثالهای روشنی در تائید این گفته‌هستند. «جان گیلرمن» را با فیلم «پل پیروزی ریماگن» شناختم که در سینمای جنگی تجربه‌ی جدید و قابل‌بحثی بود بعلت استفاده‌ی غیر معمول از فرمول‌های قراردادی‌سینمای جنگی. «مارزان قویترین مرد دنیا» و «ماکس آبی» نیز از جمله فیلمهای قدیمی‌این فیلمساز هستند.

«جان گیلرمن» بعد از موفقیت کینگ‌کونگ بر اساس داستانی از آگاتا کریستی فیلم جدیدی به نام «مرگ در نیل» ساخته‌است. «پیتر یوستینف»، «دیوید نیون»، جین بیرکن، بتی دیویس، میافارو، الویا هاسی «آنجلا لنزبوری» و مگی‌اسمیت بازیگران این فیلم هستند.

کاشی
جدید ۲۰×۲۰ ایرانا
مناسبترین پوشش برای کف و دیوار
با استحکام فوق العاده
برخوردار از زیباترین طرحهای کاشی در جهان
دوام کاشی جدید ۲۰×۲۰ ایرانا ابدی است

آگهی استخدام

آیا میل دارید در سال جدید تغییری در شغل خود ایجاد کنید؟

ما در خدمت شما هستیم تا باتفاق تحول مطبوعی را پایه ریزی کنیم

جمعیت حمایت آسیب دیدگان از سوختگی پرسنل نامبرده زیر را با حقوق مکفی استخدام میکند

۱- پرستار فوق لیسانس برای مدیریت پرستاری بیمارستان و مربی مدرسه عالی پرستاری
۲- پرستار صبح کار لیسانس
۳- پرستار عصر کار و شبکار لیسانس
۴- منشی بخش دیپلمه
۵- کمک بهیار با تحصیلات سوم متوسطه

پرستاریکه به زبانهای انگلیسی و فرانسه آشنائی دارند ارجح هستند.

ادرس: خیابان پهلوی خیابان رشید یاسمی. بیمارستان سوانح سوختگی قسمت پرستاری تاریخ مراجعه تا ۳۷/۲/۱

آگهی

چون شهرداری قزوین طبق ماده ۱۶ قانون نوسازی و عمران شهری در نظر دارد قسمت غربی خیابان شاهزاده حسین (ع) را تعریض نماید لذا این آگهی جهت اطلاع اهالی و همکاری با مامورین شهرداری انتشار میابد. م الف ۵۹۴

شهرداری قزوین. رضا درودی

استخدام بهیار

بنگاه حمایت مادران و نوزادان به تعدادی بهیار برای خدمت در تهران نیاز دارد داوطلبان میتوانند در ساعات اداری برای روشن ساختن وضع استخدامی خود به مدیره زایشگاه فرح واقع در خیابان مولوی مراجعه نمایند. م الف ۵۹۷

بنگاه حمایت مادران و نوزادان

شهرداری محمدیار

آگهی مناقصه

شهرداری محمدیار در اجرای تصویب نامه شماره ۶۴- ۳۶/۱۲/۸ انجمن شهر محمدیار عملیات اسفالت خیابان پهلوی (ورودی) محمدیار را برابر مشخصات دفتر فنی استانداری آذربایجان غربی با شرایط زیر از طریق مناقصه واگذار مینماید.

۱- انجام عملیات مذکور مبلغ - /۳۰۰۰۰۰۰ ریال از محل کمک بلاعوض ووام صندوق مشترک شهرداریها جهت - اسفالت خیابان فوق الذکر که در بودجه سال ۲۵۳۷ تامین اعتبار گردیده میباشد.

۲- پیمانکار انیکه در مناقصه شرکت مینمایند باید صلاحیت آنان به تائید دفتر فنی استانداری رسیده باشد.

۳- مدت انجام کار از تاریخ عقد قرار داد مدت سه ماه خواهد بود.

۴- شرکت کنندگان در مناقصه بایستی ۵٪ کل قیمت اعلام شده را بعنوان سپرده به حساب شماره ۲۰۱۸۶ شهرداری نزد بانک ملی نقده یا ضمانت نامه بانکی ضمیمه پیشنهاد خود در پاکت لاک و مهر شده با اخذ رسید بدفتر شهرداری تحویل نمایند

۵- پیشنهاد دهندگان باید پیشنهادات خود را در دو پاکت لاک و مهر شده (الف و ب) که روی پاکت عبارت مربوط به مناقصه اسفالت خیابان محمدیار نوشته شده باشد تا ساعت ۱۰ صبح روز دوشنبه ۲۵۳۷/۱/۲۱ بدفتر شهرداری تسلیم و رسید دریافت دارند. پاکت الف - محتوی برگ صلاحیت فنی و مالی از دفتر فنی و شرایط عمومی که پیمانکار با قید جمله ملاحظه شد مورد قبول است امضاء نموده باشد. پاکت - ب - محتوی برگ پیشنهاد که باید بطور خوانا و بدون خط خوردگی و با حروف و عدد نوشته و مهر و امضاء نمایند.

۶- پیشنهادات واصله در ساعت ۱۲ ظهر همانروز با حضور اعضاء کمیسیون باز و قرائت میگردد.

۷- به پیشنهادات مبهم و مشروط و فاقد سپرده ترتیب اثر داده نخواهد شد.

۸- شهرداری میتواند ۲۵٪ از طرح عملیات فوق کسریا اضافه نماید و طرح نیز زیر نظر دفتر فنی استانداری انجام خواهد شد.

۹- هر گونه هزینه نشر آگهی و مالیات و عوارض و بیمه و غیره بعهده برنده مناقصه میباشد.

۱۰- شرکت کنندگان در مناقصه مشخصات کار را از دفتر فنی استانداری اخذ و ملاحظه و ذیل آنرا امضاء نمایند.

۱۱- سپرده نفرات دوم و سوم تا انعقاد قرار داد با نفر اول مسترد نخواهد شد.

۱۲- پیشنهاد دهندگان باید مشمول منع مداخله کارکنان دولت در معاملات دولتی نباشند.

۳- ماخذ محاسبه طبق صورت وضعیت صادره از طرف دفتر فنی استانداری با توجه به قیمت پایه سال ۲۵۳۷ میباشد.

م الف ۳۵

شهردار محمدیار احمدزاده

طبقات مختلف مردم سیرجان

انتخاب آقای احمدسعیدی نژاد را بریاست اتحادیه منطقه‌ای شهرداریهای استانهای کرمان ـ یزد ـ سیستان و بلوچستان تبریک میگویند:

جناب آقای دکتر نصر
وزیر محترم کشور
جناب آقای طباطبائی استاندار
محترم استان کرمان
جناب آقای قدیمی ماهانی مدیریت
عامل محترم اتحادیه شهرداری
کشور شاهنشاهی ایران

انتخاب شایسته آقای احمد سعیدی نژاد خدمتگذار واقعی انقلاب که خدمات‌ارزنده‌فرهنگی و فعالیتهای موثر وسازنده اجتماعی ایشان به سمت شهرداردر شهرستان سیرجان جاودانه و ملهم ازنیات پاك ذات اقدس ملوکانه است به ریاست اتحادیه منطقه‌ای‌شهرداریهای استانهای کرمان ـیزدـ سیستان‌وبلوچستان تبریك عرض نموده اطمینان کامل داریم اعمال وافعال بشر ـ دوستانه‌و فداکارانه‌ایشان در این سمت‌نیزموید این حسن انتخاب خواهد بود.

مسئول حزب رستاخیز ملت ایران در سیرجان ـ حسن کریمی

جناب آقای دکتر نصر
وزیر محترم کشور
جناب آقای طباطبائی استاندار
محترم استان کرمان
جناب آقای قدیمی ماهانی مدیریت
عامل محترم اتحادیه شهرداری
کشور شاهنشاهی ایران

انتخاب شایسته آقای احمد سعیدی نژاد خدمتگذار واقعی انقلاب که خدمات‌ارزنده‌فرهنگی و فعالیتهای موثر وسازنده اجتماعی ایشان به سمت شهرداردر شهرستان سیرجان جاودانه و ملهم ازنیات پاك ذات اقدس ملوکانه است به ریاست اتحادیه منطقه‌ای‌شهرداریهای استانهای کرمان ـیزدـ سیستان‌وبلوچستان تبریك عرض نموده اطمینان کامل داریم اعمال وافعال بشر ـ دوستانه‌و فداکارانه‌ایشان در این سمت‌نیزموید این حسن انتخاب خواهد بود.

اعضاء انجمن‌شهر سیرجان داریوش‌دراگاهی‌ـ حاج‌احمدی ـ فضلی ـ حاج‌داود سعیدی ـ نظام‌الدین شریف ـ سلیمان قطبی ـحاج کاظم صدرزاده .

جناب آقای دکتر نصر
وزیر محترم کشور
جناب آقای طباطبائی استاندار
محترم استان کرمان
جناب آقای قدیمی ماهانی مدیریت
عامل محترم اتحادیه شهرداری
کشور شاهنشاهی ایران

انتخاب شایسته آقای احمد سعیدی نژاد خدمتگذار واقعی انقلاب که خدمات‌ارزنده‌فرهنگی و فعالیتهای موثر وسازنده اجتماعی ایشان به سمت شهرداردر شهرستان سیرجان جاودانه و ملهم ازنیات پاك ذات اقدس ملوکانه است به ریاست اتحادیه منطقه‌ای‌شهرداریهای استانهای کرمان ـیزدـ سیستان‌وبلوچستان تبریك عرض نموده اطمینان کامل داریم اعمال وافعال بشر ـ دوستانه‌و فداکارانه‌ایشان در این سمت‌نیزموید این حسن انتخاب خواهد بود.

از طرف فرهنگیان سیرجان ـ رئیس آموزش و پرورش ـ مسعود معین‌الدینی .

جناب آقای دکتر نصر
وزیر محترم کشور
جناب آقای طباطبائی استاندار
محترم استان کرمان
جناب آقای قدیمی ماهانی مدیریت
عامل محترم اتحادیه شهرداری
کشور شاهنشاهی ایران

انتخاب شایسته آقای احمد سعیدی نژاد خدمتگذار واقعی انقلاب که خدمات‌ارزنده‌فرهنگی و فعالیتهای موثر وسازنده اجتماعی ایشان به سمت شهرداردر شهرستان سیرجان جاودانه و ملهم‌ازنیات پاك ذات اقدس ملوکانه است به ریاست اتحادیه منطقه‌ای‌شهرداریهای استانهای کرمان ـیزدـ سیستان‌وبلوچستان تبریك عرض نموده اطمینان کامل داریم اعمال وافعال بشر ـ دوستانه‌و فداکارانه‌ایشان در این سمت‌نیزموید این حسن انتخاب خواهد بود.

دکتر سهیلی ـ دکتر راجی ـ دکتر حاج صادقی ـ دکتر خسروی ـ دکتر ادیب‌پور .

جناب آقای دکتر نصر وزیرمحترم کشور ـ جناب آقای استاندار معظم کرمان
جناب آقای قدیمی ماهانی مدیر عامل اتحادیه شهرداریها

انتخاب‌بجا وشایسته آقای احمدسعیدی‌نژاد خدمتگذار واقعی انقلاب که خدمات ارزنده و فعالیتهای موثر و چشم‌گیر ایشان در شهرستان سیرجان با الهام ازنیات ذات‌اقدس ملوکانه به ریاست اتحادیه منطقه‌ای شهرداریهای کرمان‌و سیستان‌و بلوچستان ویزد تبریك عرض نموده موفقیت ایشان را درراه‌خدمت‌بشاهنشاه‌آریامهر وکشور عزیزمان ایران ازخداوند متعال مسئلت دارم .

حاج حمدالله شفیعی رئیس‌کانون حزبی ۱۰۵۵ سیرجان

تبریك وتشکر

انتخاب حاج‌احمدسعیدی‌نژاد سرباز فداکار شاهنشاه‌آریامهر ومردم‌میهن‌پرست وشاهدوست که‌سالیان متمادی و در مشاغل حساس و مختلفی که عهده‌دار بوده مخصوصا پنج‌سال خدمت در مقام شهرداری سیرجان امتحان صداقت‌ـ لیاقت‌ـ پشتکار ـ ابتکار و فعالیت خود را با ایمان‌قاطعی که باصول انقلاب شاه و ملت دارد داده‌است از طرف شهرداران اصلاح‌طلب وشریف و صدیق مناطق کرمان‌ـ سیستان و بلوچستان ـ یزد به سمت مدیر عامل اتحادیه شهرداریهای این سه استان مهمترین عیدی و هدیه‌ایست نه دراستانه سال‌نو باهالی و ساکنان این استانها داده شده کارکنان وابسته بشرکت تولیدی استوار و سازمانهای مربوطه در سیرجان این‌حسن انتخاب را صمیمانه تبریك گفته‌و از آنها باری قاطع خود و این انتخاب ثابت نمودند

خدمت بشاهنشاه آریامهر و هم‌میهنان عزیز بدون پاداش نخواهد ماند صادقانه تشکر نموده و سپاسگزارند .

ازطرف شرکت تولیدی استوار و کارکنان وابسته ـ علی اکبر استوار ـ سیرجانی

جناب آقای احمد سعیدی نژاد

انتخاب بجا وشایسته جنابعالی را بسمت رئیس اتحادیه منطقه‌ای شهرداریهای استانهای کرمان ،سیستان‌وبلوچستان‌ویزد تبریك‌میگوئیم موفقیت شما رادر راه خدمت بشاهنشاه آریامهر از خداوند متعال خواستاریم .

از طرف صنف شیرینی‌ساز وسوپرمارکت سیرجان ـ یحیی سریزدی .

جناب آقای احمد سعیدی نژاد

انتخاب بجا وشایسته جنابعالی را بسمت رئیس اتحادیه منطقه‌ای شهرداریهای استانهای کرمان ،سیستان‌وبلوچستان‌ویزد تبریك‌میگوئیم موفقیت شما رادر راه خدمت بشاهنشاه آریامهر از خداوند متعال خواستاریم .

از طرف کارکنان کارخانجات قندسازی سیرجان ـ محمد علی سینائی .

جناب آقای احمد سعیدی نژاد

انتخاب بجا وشایسته جنابعالی را بسمت رئیس اتحادیه منطقه‌ای شهرداریهای استانهای کرمان ،سیستان‌وبلوچستان‌ویزد نبریك‌میگوئیم موفقیت شما رادر راه خدمت بشاهنشاه آریامهر از خداوند متعال خواستاریم .

از طرف صنف آرایشگر سیرجان ـ اصغر نادری .

جناب آقای احمد سعیدی نژاد

انتخاب بجا وشایسته جنابعالی را بسمت رئیس اتحادیه منطقه‌ای شهرداریهای استانهای کرمان ،سیستان‌وبلوچستان‌ویزد تبریك‌میگوئیم موفقیت شما رادر راه خدمت بشاهنشاه آریامهر از خداوند متعال خواستاریم .

فروشگاه مهران ـ برادران صبوری

جناب آقای احمد سعیدی نژاد

انتخاب بجا وشایسته جنابعالی را بسمت رئیس اتحادیه منطقه‌ای شهرداریهای استانهای کرمان ،سیستان‌وبلوچستان‌ویزد تبریك‌میگوئیم موفقیت شما رادر راه خدمت بشاهنشاه آریامهر از خداوند متعال خواستاریم .

سیرجان شرکت ساختمانی ذکری

جناب آقای احمد سعیدی نژاد

انتخاب بجا وشایسته جنابعالی را بسمت رئیس اتحادیه منطقه‌ای شهرداریهای استانهای کرمان ،سیستان‌وبلوچستان‌ویزد نبریك‌میگوئیم موفقیت شما رادر راه خدمت بشاهنشاه آریامهر از خداوند متعال خواستاریم .

شرکت ساختمانی کهن‌شهر سیرجان

جناب آقای احمد سعیدی نژاد

انتخاب بجا وشایسته جنابعالی را بسمت رئیس اتحادیه منطقه‌ای شهرداریهای استانهای کرمان ،سیستان‌وبلوچستان‌ویزد نبریك میگویم موفقیت شما رادر راه خدمت بشاهنشاه آریامهر از خداوند متعال خواستاریم .

شهردار سیرجان ـ نشاط

جناب آقای احمد سعیدی نژاد

انتخاب بجا وشایسته جنابعالی را بسمت رئیس اتحادیه منطقه‌ای شهرداریهای استانهای کرمان ،سیستان‌وبلوچستان‌ویزد تبریك‌میگوئیم. موفقیت شما رادر راه خدمت بشاهنشاه آریامهر از خداوند متعال خواستارم .

مدیر عامل شرکت‌تعاونی روستائی‌سیرجان‌ـ غلامرضا مهدی‌زاده

جناب آقای احمد سعیدی نژاد

انتخاب بجا وشایسته جنابعالی را بسمت رئیس اتحادیه منطقه‌ای شهرداریهای استانهای کرمان، سیستان‌وبلوچستان ویزدتبریك میگویم موفقیت شما رادر راه خدمت بشاهنشاه آریامهر از خداوند متعال خواستارم .

محمد فاضل

جناب آقای احمد سعیدی نژاد

انتخاب بجا وشایسته جنابعالی را بسمت رئیس اتحادیه منطقه‌ای شهرداریهای استانهای کرمان ،سیستان‌وبلوچستان‌ویزد تبریك‌میگوئیم موفقیت شما رادر راه خدمت بشاهنشاه آریامهر از خداوند متعال خواستاریم .

از طرف کلیه کارمندان بانك‌ملی شعبه دارائی سیرجان ـ اسدی‌نیا

جناب آقای احمد سعیدی نژاد

انتخاب بجا وشایسته جنابعالی را بسمت رئیس اتحادیه منطقه‌ای شهرداریهای استانهای کرمان ،سیستان‌وبلوچستان‌ویزد تبریك‌میگوئیم موفقیت شما رادر راه خدمت بشاهنشاه آریامهر از خداوند متعال خواستاریم .

از طرف‌کلیه کارمندان‌بانك فرهنگیان‌ایران شعبه سیرجان ـ غلامعلی فتح نجات

جناب آقای احمد سعیدی نژاد

انتخاب بجا وشایسته جنابعالی را بسمت رئیس اتحادیه منطقه‌ای شهرداریهای استانهای کرمان ،سیستان‌وبلوچستان‌ویزد تبریك‌میگوئیم موفقیت شما رادر راه خدمت بشاهنشاه آریامهر از خداوند متعال خواستاریم .

از طرف مدیران و کارکنان کارخانجات چوب‌بری نظام‌الدین‌ستوده‌نیا ـ محمدرضا راشدی

جناب آقای احمد سعیدی نژاد

انتخاب بجا وشایسته جنابعالی را بسمت رئیس اتحادیه منطقه‌ای شهرداریهای استانهای کرمان ،سیستان‌وبلوچستان‌ویزد تبریك‌میگوئیم موفقیت شما رادر راه خدمت بشاهنشاه آریامهر از خداوند متعال خواستارم .

عبدالله معمارزاده

جناب آقای احمد سعیدی نژاد

انتخاب بجا وشایسته جنابعالی را بسمت رئیس اتحادیه منطقه‌ای شهرداریهای استانهای کرمان و سیستان‌وبلوچستان‌ویزد تبریك میگویم موفقیت شما رادر راه خدمت بشاهنشاه آریامهر از خداوند متعال خواستارم .

نمایندگی محصولات ارج ـ حاج محمد تقی یزدانی

جناب آقای احمد سعیدی نژاد

انتخاب بجا وشایسته جنابعالی را بسمت رئیس اتحادیه منطقه‌ای شهرداریهای استانهای کرمان و سیستان‌وبلوچستان‌ویزد تبریك‌میگوئیم موفقیت شما رادر راه خدمت بشاهنشاه آریامهر از خداوند متعال خواستاریم .

ازطرف کارکنان و کارمندان نمایندگی بنزسیرجان ـ احمد میرزاده

جناب آقای احمد سعیدی نژاد

انتخاب بجا وشایسته جنابعالی را بسمت رئیس اتحادیه منطقه‌ای شهرداریهای استانهای کرمان و سیستان‌وبلوچستان‌ویزد تبریك میگویم موفقیت شما رادر راه خدمت بشاهنشاه آریامهر از خداوند متعال خواستاریم .

ازطرف ورزشکاران باشگاه باستانی پوریای ولی‌ـشهیدی

جناب آقای احمد سعیدی نژاد

انتخاب بجا وشایسته جنابعالی را بسمت رئیس اتحادیه منطقه‌ای شهرداریهای استانهای کرمان و سیستان‌وبلوچستان‌ویزد تبریك‌میگوئیم موفقیت شما رادر راه خدمت بشاهنشاه آریامهر از خداوند متعال خواستاریم .

ازطرف میدان داران سیرجان ـ حاج حسین شیپوری ـ حاج اصغر نوری

جناب آقای احمد سعیدی نژاد

انتخاب بجا وشایسته جنابعالی را بسمت رئیس اتحادیه منطقه‌ای شهرداریهای استانهای کرمان و سیستان‌وبلوچستان‌ویزد تبریك میگویم موفقیت شما رادر-راه خدمت بشاهنشاه آریامهر از خداوند متعال خواستارم .

ازسیرجان غلامعباس نظری

جناب آقای احمد سعیدی نژاد

انتخاب بجا وشایسته جنابعالی را بسمت رئیس اتحادیه منطقه‌ای شهرداریهای استانهای کرمان و سیستان‌وبلوچستان‌ویزد تبریك میگویم موفقیت شما را درراه خدمت بشاهنشاه آریامهر از خداوند متعال خواستارم .

حاج عطاءالله ناظری

جناب آقای احمد سعیدی نژاد

انتخاب بجا وشایسته جنابعالی را بسمت رئیس اتحادیه منطقه‌ای شهرداریهای استانهای کرمان و سیستان‌وبلوچستان‌ویزد تبریك‌میگوئیم موفقیت شما رادر راه خدمت بشاهنشاه آریامهر از خداوند متعال خواستاریم .

از طرف صنف درب‌وپنجره‌ساز ـ عزیزالله شهریاری

جناب آقای احمد سعیدی نژاد

انتخاب بجا وشایسته جنابعالی را بسمت رئیس اتحادیه منطقه‌ای شهرداریهای استانهای کرمان و سیستان‌وبلوچستان‌ویزد تبریك‌میگوئیم موفقیت شما رادر راه خدمت بشاهنشاه آریامهر از خداوند متعال خواستاریم .

ازطرف صنف تراشکاروآهن فروش‌سیرجان‌ـ مهدی محسنی

جناب آقای احمد سعیدی نژاد

انتخاب بجا وشایسته جنابعالی را بسمت رئیس اتحادیه منطقه‌ای شهرداریهای استانهای کرمان ،سیستان‌وبلوچستان‌ویزد تبریك‌میگوئیم موفقیت شما رادر راه خدمت بشاهنشاه آریامهر از خداوند متعال خواستاریم .

ازطرف‌مدیران داروخانه‌های سیرجان ارجمند

جناب آقای احمد سعیدی نژاد

انتخاب بجا وشایسته جنابعالی را بسمت رئیس اتحادیه منطقه‌ای شهرداریهای استانهای کرمان و سیستان‌وبلوچستان‌ویزد تبریك‌میگوئیم موفقیت شما رادر راه خدمت بشاهنشاه آریامهر از خداوند متعال خواستاریم .

نمایندگی‌ایران‌ناسیونال‌ـ حاج‌حسام‌بن‌عباسی

جناب آقای احمد سعیدی نژاد

انتخاب بجا وشایسته جنابعالی را بسمت رئیس اتحادیه منطقه‌ای شهرداریهای استانهای کرمان ،سیستان‌وبلوچستان‌ویزد تبریك‌میگوئیم موفقیت شما رادر راه خدمت بشاهنشاه آریامهر از خداوند متعال خواستاریم .

ازطرف صنف بزاز سیرجان
حاج مهدی کارآموز

جناب آقای احمد سعیدی نژاد

انتخاب بجا وشایسته جنابعالی را بسمت رئیس اتحادیه منطقه‌ای شهرداریهای استانهای کرمان وسیستان‌وبلوچستان‌ویزد تبریك میگوئیم موفقیت شما رادر راه خدمت بشاهنشاه آریامهر از خداوند متعال خواستاریم .

کشاورزان و باغداران سیرجان ـ سید محمود رضوی ـ داود فقیه ـ سید عبدالرضا رضوی‌ـحاج مهدی موحدی‌ـ ماشاءالله بختیاری‌ـ حاج محمود سعیدی ـ محمود حمزه‌پور ـ حسن صالحی ـ حاج اکبر نظری .

جناب آقای سعیدی نژاد

با آرزوی توفیق خدمتگزاری بیشتر انتخاب شایسته جنابعالی رابریاست اتحادیه شهرداری های کرمان‌ـ یزدـ سیستان‌و بلوچستان‌صمیمانه تبریك میگوئیم

منوچهر یزدان پناه

جناب آقای احمد سعیدی نژاد

قدی‌که بهر خدمت مردم علم‌شود
ماند بقامتی که‌به محراب خم‌شود

انتخاب‌بجا وشایسته جنابعالی را بسمت‌رئیس اتحادیه منطقه‌ای شهرداریهای استانهای کرمان سیستان و بلوچستان ویزد تبریك عرض نموده موفقیت شمارا درراه خدمت بشاهنشاه آریامهر از خداوند متعال خواستارم .

نماینده اطلاعات در سیرجان ـرضوان

جناب آقای احمد سعیدی نژاد

انتخاب بجا وشایسته جنابعالی را بسمت رئیس اتحادیه منطقه‌ای شهرداریهای استانهای کرمان ،سیستان‌وبلوچستان‌ویزد تبریك‌میگوئیم موفقیت شما رادر راه خدمت بشاهنشاه آریامهر از خداوند متعال خواستاریم .

کارگران شهرداری سیرجان

جناب آقای احمد سعیدی نژاد

انتخاب بجا وشایسته جنابعالی را بسمت رئیس اتحادیه منطقه‌ای شهرداریهای استانهای کرمان و سیستان‌وبلوچستان‌ویزد تبریك‌میگوئیم موفقیت شما رادر راه خدمت بشاهنشاه آریامهر از خداوند متعال خواستاریم .

کارمندان شهرداری سیرجان

جناب آقای احمد سعیدی نژاد

انتخاب بجا وشایسته جنابعالی را بسمت رئیس اتحادیه منطقه‌ای شهرداریهای استانهای کرمان و سیستان‌وبلوچستان‌ویزد تبریك میگوئیم موفقیت شما رادر راه خدمت بشاهنشاه آریامهر از خداوند متعال خواستاریم .

ازطرف مدیران و کارکنان هتل و مسافرخانه داران سیرجان ـ نادر ستوده نیا

جناب آقای احمد سعیدی نژاد

انتخاب بجا وشایسته جنابعالی را بسمت رئیس اتحادیه منطقه‌ای شهرداریهای استانهای کرمان ،سیستان‌وبلوچستان‌ویزد تبریك‌میگوئیم موفقیت شما رادر راه خدمت بشاهنشاه آریامهر از خداوند متعال خواستاریم .

ازطرف کارکنان چلوکبابی قائم سیرجان ـ عباس نجارزاده

جناب آقای احمد سعیدی نژاد

انتخاب بجا وشایسته جنابعالی را بسمت رئیس اتحادیه منطقه‌ای شهرداریهای استانهای کرمان وسیستان‌وبلوچستان‌ویزد تبریك میگوئیم موفقیت شما رادر راه خدمت بشاهنشاه آریامهر از خداوند متعال خواستاریم .

ازطرف کارمندان وکارکنان فروشگاه ـ موحدی

جناب آقای احمد سعیدی نژاد

انتخاب بجا وشایسته جنابعالی را بسمت رئیس اتحادیه منطقه‌ای شهرداریهای استانهای کرمان وسیستان‌وبلوچستان‌ویزد تبریك میگوئیم موفقیت شما رادر راه خدمت بشاهنشاه آریامهر از خداوند متعال خواستاریم .

ازطرف مدیران وکارمندان و کارکنان بنگاههای‌باروومسافربری سیرجان ـ حاج سیرجانی

جناب آقای احمد سعیدی نژاد

انتخاب بجا وشایسته جنابعالی را بسمت رئیس اتحادیه منطقه‌ای شهرداریهای استانهای کرمان و سیستان‌وبلوچستان‌ویزد تبریك‌میگوئیم موفقیت شما رادر راه خدمت بشاهنشاه آریامهر از خداوند متعال خواستاریم .

اتحادیه صنف فروشندگان‌مصالح ساختمانی ـ حاج علی اصغر مسلمی زاده

جناب آقای احمد سعیدی نژاد

انتخاب بجا وشایسته جنابعالی را بسمت رئیس اتحادیه منطقه‌ای شهرداریهای استانهای کرمان وسیستان‌وبلوچستان‌ویزد تبریك میگوئیم موفقیت شما رادر راه خدمت بشاهنشاه آریامهر از خداوند متعال خواستاریم .

کانون سپاهیان انقلاب سیرجان

جناب آقای احمد سعیدی نژاد

انتخاب بجا وشایسته جنابعالی را بسمت رئیس اتحادیه منطقه‌ای شهرداریهای استانهای کرمان ،سیستان‌وبلوچستان‌ویزد تبریك‌میگوئیم موفقیت شما رادر راه خدمت بشاهنشاه آریامهر از خداوند متعال خواستاریم .

ازطرف کارکنان برق منطقه سیرجان ـ وثوق .

جناب آقای احمد سعیدی نژاد

انتخاب بجا وشایسته جنابعالی را بسمت رئیس اتحادیه منطقه‌ای شهرداریهای استانهای کرمان وسیستان‌وبلوچستان‌ویزد تبریك میگوئیم موفقیت شما رادر راه خدمت بشاهنشاه آریامهر از خداوند متعال خواستاریم .

از طرف عشایر مقیم سیرجان ـ منوچهر امیری مقدم

جناب آقای احمد سعیدی نژاد

انتخاب بجا وشایسته جنابعالی را بسمت رئیس اتحادیه منطقه‌ای شهرداریهای استانهای کرمان وسیستان‌وبلوچستان‌ویزد تبریك میگوئیم موفقیت شما رادر راه خدمت بشاهنشاه آریامهر از خداوند متعال خواستاریم .

ازطرف کارکنان چلوکبابی قائم سیرجان ـ عباس نجارزاده

جناب آقای احمد سعیدی نژاد

انتخاب بجا وشایسته جنابعالی را بسمت رئیس اتحادیه منطقه‌ای شهرداریهای استانهای کرمان وسیستان‌وبلوچستان‌ویزد تبریك میگوئیم موفقیت شما رادر راه خدمت بشاهنشاه آریامهر از خداوند متعال خواستاریم .

ازطرف کارمندان وکارکنان فروشگاه ـ موحدی

جناب آقای احمد سعیدی نژاد

انتخاب بجا وشایسته جنابعالی را بسمت رئیس اتحادیه منطقه‌ای شهرداریهای استانهای کرمان و سیستان‌وبلوچستان‌ویزد تبریك‌میگوئیم موفقیت شما رادر راه خدمت بشاهنشاه آریامهر از خداوند متعال خواستاریم .

ازطرف مدیران وکارمندان و کارکنان بنگاههای‌باروومسافربری سیرجان ـ حاج سیرجانی

جناب آقای احمد سعیدی نژاد

انتخاب بجا وشایسته جنابعالی را بسمت رئیس اتحادیه منطقه‌ای شهرداریهای استانهای کرمان و سیستان‌وبلوچستان‌ویزد تبریك‌میگوئیم موفقیت شما رادر راه خدمت بشاهنشاه آریامهر از خداوند متعال خواستاریم .

اتحادیه صنف فروشندگان‌مصالح ساختمانی ـ حاج علی اصغر مسلمی زاده

جناب آقای احمد سعیدی نژاد

انتخاب بجا وشایسته جنابعالی را بسمت رئیس اتحادیه منطقه‌ای شهرداریهای استانهای کرمان وسیستان‌وبلوچستان‌ویزد تبریك میگوئیم موفقیت شما رادر راه خدمت بشاهنشاه آریامهر از خداوند متعال خواستاریم .

کانون سپاهیان انقلاب سیرجان

جناب آقای احمد سعیدی نژاد

انتخاب بجا وشایسته جنابعالی را بسمت رئیس اتحادیه منطقه‌ای شهرداریهای استانهای کرمان و سیستان‌وبلوچستان‌ویزد تبریك‌میگوئیم موفقیت شما رادر راه خدمت بشاهنشاه آریامهر از خداوند متعال خواستاریم .

ازطرف کارکنان و کارمندان نمایندگی بنزسیرجان ـ احمد میرزاده

جناب آقای احمد سعیدی نژاد

انتخاب بجا وشایسته جنابعالی را بسمت رئیس اتحادیه منطقه‌ای شهرداریهای استانهای کرمان و سیستان‌وبلوچستان‌ویزد تبریك‌میگوئیم موفقیت شما رادر راه خدمت بشاهنشاه آریامهر از خداوند متعال خواستاریم .

ازطرف ورزشکاران باشگاه باستانی پوریای ولی‌ـشهیدی

جناب آقای احمد سعیدی نژاد

انتخاب بجا وشایسته جنابعالی را بسمت رئیس اتحادیه منطقه‌ای شهرداریهای استانهای کرمان و سیستان‌وبلوچستان‌ویزد تبریك‌میگوئیم موفقیت شما رادر راه خدمت بشاهنشاه آریامهر از خداوند متعال خواستاریم .

ازطرف میدان داران سیرجان ـ حاج حسین شیپوری ـ حاج اصغر نوری

جناب آقای احمد سعیدی نژاد

انتخاب بجا وشایسته جنابعالی را بسمت رئیس اتحادیه منطقه‌ای شهرداریهای استانهای کرمان و سیستان‌وبلوچستان‌ویزد تبریك میگوئیم موفقیت شما رادر راه خدمت بشاهنشاه آریامهر از خداوند متعال خواستاریم .

ازطرف عشایر مقیم سیرجان ـ منوچهر امیری مقدم

جناب آقای احمد سعیدی نژاد

انتخاب بجا وشایسته جنابعالی را بسمت رئیس اتحادیه منطقه‌ای شهرداریهای استانهای کرمان و سیستان‌وبلوچستان‌ویزد تبریك‌میگوئیم موفقیت شما رادر راه خدمت بشاهنشاه آریامهر از خداوند متعال خواستاریم .

ازطرف صنف تراشکاروآهن فروش‌سیرجان‌ـ مهدی محسنی

جناب آقای احمد سعیدی نژاد

انتخاب بجا وشایسته جنابعالی را بسمت رئیس اتحادیه منطقه‌ای شهرداریهای استانهای کرمان ،سیستان‌وبلوچستان‌ویزد تبریك‌میگوئیم موفقیت شما رادر راه خدمت بشاهنشاه آریامهر از خداوند متعال خواستاریم .

ازطرف‌مدیران داروخانه‌های سیرجان ارجمند

جناب آقای احمد سعیدی نژاد

انتخاب بجا وشایسته جنابعالی را بسمت رئیس اتحادیه منطقه‌ای شهرداریهای استانهای کرمان و سیستان‌وبلوچستان‌ویزد تبریك‌میگوئیم موفقیت شما رادر راه خدمت بشاهنشاه آریامهر از خداوند متعال خواستاریم .

نمایندگی‌ایران‌ناسیونال‌ـ حاج‌حسام‌بن‌عباسی

جناب آقای احمد سعیدی نژاد

انتخاب بجا وشایسته جنابعالی را بسمت رئیس اتحادیه منطقه‌ای شهرداریهای استانهای کرمان ،سیستان‌وبلوچستان‌ویزد تبریك‌میگوئیم موفقیت شما رادر راه خدمت بشاهنشاه آریامهر از خداوند متعال خواستاریم .

ازطرف صنف بزاز سیرجان
حاج مهدی کارآموز

جناب آقای احمد سعیدی نژاد

انتخاب بجا وشایسته جنابعالی را بسمت رئیس اتحادیه منطقه‌ای شهرداریهای استانهای کرمان وسیستان‌وبلوچستان‌ویزد تبریك میگوئیم موفقیت شما رادر راه خدمت بشاهنشاه آریامهر از خداوند متعال خواستاریم .

کشاورزان و باغداران سیرجان ـ سید محمود رضوی ـ داود فقیه ـ سید عبدالرضا رضوی‌ـحاج مهدی موحدی‌ـ ماشاءالله بختیاری‌ـ حاج محمود سعیدی ـ محمود حمزه‌پور ـ حسن صالحی ـ حاج اکبر نظری .

در دو حادثه رانندگی در اتوبان کرج ـ تهران

۵ سرنشین ۴ اتومبیل کشته‌شدند

در اثر این تصادف ۲۴ اتومبیل با یکدیگر برخورد کردند

پریروز در دو حادثه رانندگی در اتوبان کرج ۵ نفر کشته شدند و چند نفر دیگر بسختی آسیب دیدند . اولین حادثه ، دربرخورد جیپ تویوتا شماره ۲۴۶۸۶ ـ تهران ـ ل با اتومبیل پیکان ۴۷۵۲۶ ـ همدان در نزدیکی کلاک روی داد .در این حادثه ،سه نفر از سرنشینان پیکان کشته‌شدند و چند نفر دیگرازسرنشینان هر دو اتومبیل ، آسیب دیدند . جیپ تویوتا از راه خروجی کلاک ، وارد اتوبان شده بود و خلاف مسیر حرکت خود،به سوی تهران میرفت که با اتومبیل ۴۷۵۲۶ همدان که از تهران به کرج می‌آمد ، تصادف کرد .

دربی این حادثه ، ۲۴ اتومبیل دیگر بعلت ترمز ناگهانی ، در اتوبان کرج ، بهم خوردند که خسارت‌هایی به آنها وارد شد .

دومین حادثه‌اتوبان‌کرج‌ـ تهران که دو قربانی گرفت ـ دربرخورد پیکان ۳۴۶۷۹ ـ تهران ج با اتومبیل ژیان ۲۸۹۴۴ ـ تهران ق در مقابل پارک « جهان‌نما» روی داد، کشته‌شدگان یک مرد و یک زن از سرنشینان هردو اتومبیل بودند ، همچنین چند نفر دیگر در این حادثه مجروح‌شدندکه دربیمارستان های تهران بستری هستند .

هیچیک از کشته شدگان حوادث رانندگی جادهکرج‌ـ تهران شناخته نشده‌اند .

عکس تصادف جیپ تویوتا را با پیکان نشان میدهد.

۴ نفر جان‌سپردند

شیراز ـ خبرنگاراطلاعات طی چهار حادثه مختلف در شیراز و کازرون ۴ نفر کشته شدند.

● کمپرسی ۱۹۴۲۲ ـ شیراز براندگی نادراحمدی در چهارراه گمرک رهگذر ۳۰ سالهبی بنام حسن‌عسکری فرد را زیرگرفت و کشت.

● بعلت واژگون شدن چراغ در آشپزخانه یکخانه مسکونی در روستای «نوجین» کازرون زن ۲۵ سالهبی بنام بلقیس رضائی براثر سوختگی شدید جان سپرد.

● پسربچه ۷ سالهبی بنام مهدی خرسندی در «اکبرآباد» شیراز از پنجره اتوبوسی که از آباده به شیراز میرفت بیرون افتادو کشته شد.

● پسربچه ۶ ساله‌ی‌بنام علی‌جانی هنگام بازی با مقداری باروت در خانه مسکونی خود واقع در «بیضاء» بعلت اشتعال‌ناگهانی باروت دچار سوختگی شدید شد و در بیمارستان نمازی شیراز جان سپرد.

نخستین تصادف سیزده

نحسی «سیزده» صبح شد . دیروز یکجا گریبانگیر ۵ اتومبیل در بزرگراه کرج شماره ۴۹۳۲۴ تهران ـ ق ، پیکان ۱۷۷۱۹ تهران ۲۴ ، پژو ۵۸۳۶۹ تهران الف ، کومت ۵۷۸۸۴ یزد و پیکان ۴۹۸۱۵ همدان درحالیکه از تهران بطرف کرج‌دربزرگراه درحرکت بودند ، با هم برخورد کردند.

تصادف چندان‌شدیدنبود و خسارتی نیز از نظر جانی بوجود نیاورد اما در آن شلوغی آغاز روز «سیزده» کمی راه را بند آورد و مردم را معطل کرد.

متهم بقتل همسر، پس از ۲۰ روز فرار دستگیر شد

پیر مردی که متهم به قتل همسرش شده است ، پس از بیست روز فرار ، جمعه شب گذشته دستگیر شد .

مرد ۶۵ ساله ای‌بنام‌عسگر شعبانی ساعت بیست‌و دو روز بیست اسفندهمسرخود فاطمه شریفی را بقتل رساند، «علی‌عسگر» برای کشتن همسرش ابتدا با چکش به سر او زد و سپس هنگامیکه از مرگ او مطمئن شد با ریختن نفت جسد فاطمه را به آتش کشید و متواری‌شد.

همسایه های « علی‌عسگر» که ساکن باغ نرده پشت‌خط آهن تهران ـ اهوز نزدیک قاسم آبادشاهی‌بود،بلافاصله آتش را خاموش کردند و جریان را به اطلاع پاسگاه ژاندارمری قاسم‌آباد شاهی رساندند .

ماموران که از جریان آتش گرفتن فاطمه مطلع‌شده بودند در محل حاضر شدند و پس از بازدید از محل ، حادثه را به دادسرای‌تهران اعلام‌کردند،بدستور دادسرا جسد برای تعیین علت‌مرگ‌به پزشکی قانونی منتقل شد ،

پزشک قانونی پس از معاینه جسد علت مرگ را شکستگی جمجمه و خونریزی مغزی اعلام کرد . بدین ترتیب ماجرا که ظاهرا یکسوختگی بود بصورت قتل درآمد ، ماموران پس از تحقیقاتی که از اهالی محل و فرزندان مقتوله بعمل آوردند متوجه شدند که همسر فاطمه‌ناپدید شده است . باتوجه به اظهارات فرزندان فاطمه ماموران برای دستگیری «علی عسگر » به فعالیت پرداختند.

«علی‌عسگر» که پس ازقتل همسرش به مشهد گریخته بود ، روز جمعه گذشته به تهران بازگشت‌ودرمسافرخانه شوش‌نو اقامت کرد . ماموران که در جستجوی وی بودند اورادرمسافرخانه دستگیر کرده به دادسرای تهران فرستادند.درداسرای تهران رسیدگی به پرونده‌به «امیرسپهبوند » بازپرس شعبه دو بازرسی ارجاع شد . بازپرس پس ازتحقیق‌ازمتهم و باتوجه به مفاد پرونده نامبرده را با قرار بازداشت، روانه زندان کرد .

حلق‌آویز

تبریز ـ جوان ۲۷ ساله‌ای بنام جابر صابرزاده ، اهل وساکن روستای «گل‌کندی» ازتوابع «مهربان» آذربایجان، بعلت نامعلومی خود را از سقف اتاق‌خانه‌اش حلق‌آویز کرد و جان‌سپرد.

فوت شدگان

طی ۴۸ ساعت گذشته‌افراد زیر در حوادث گوناگون درگذشتند .

خسرو عیان منش ۴۵ ساله ، اصغرعلی دولت ۵۵ ساله ، برزگر ۴۵ ساله، رضاشیشه‌بر ۶۰ ساله ، رجب زمان‌زاده ۴۰ ساله ، معصومه وایس ۴ ساله ، اسماعیل قهرمانی ۶۵ ساله ، علیرضا طاهری ۱ر۵ ساله ، حسین زاهدی ۶۵ ساله،بعلت بیماری . علی کشتکار ناشی ۴۰ ساله ، عبداله حقیقی ۸ ساله ، علی آبسته ۳۰ ساله ،حسن‌منیری ۴۰ ساله ،حسن‌حاج‌اسماعیل سراج ۵۸ ساله ، ماسلطان رضائی ۲۵ ساله ، مصطفی فرخ‌پور ۱۸ ساله ، سید شهرابی ۱۳ ساله ،کوکب ۵۳ ساله ، بعلت آسیب مغزی مکائیل نصیرآبادی ۲۶ ساله ، محمدفرهین ۲۵ ساله، بعلت خونریزی داخلی‌حسن زارع ۴ ساله بعلت خفگی‌در آب .

اکبر لطیفی ۴ ساله بعلت سوختگی در گذشت .

سیزده‌بدر و کوه‌پیمائی

صبح دیروز عده‌زیادی‌که برای سیزده‌بدر به کنار رودخانه کرج (در جاده چالوس) رفته بودند ، از کوه بالا رفتند . دربین آنها مادری نیز همراه کودک خردسالش از دامنه کوه‌بالا رفت اما وقتی به محل‌شیب کوه رسید ناگهان پایش‌لغزید ولی خوشبختانه به تخته سنگی گیر کرد و مردم که متوجه شدند هرآن ممکن است کودک و مادرش به پائین سقوط کنند به کمک آنها شتافتند و توانستند کودک و مادر را از مرگ حتمی نجات دهند . در این عکس مردم کودک را دست بدست پائین میبرند.

عکس از : مرتضی خاکی

با «تله» از فاصله ۳۰۰متری

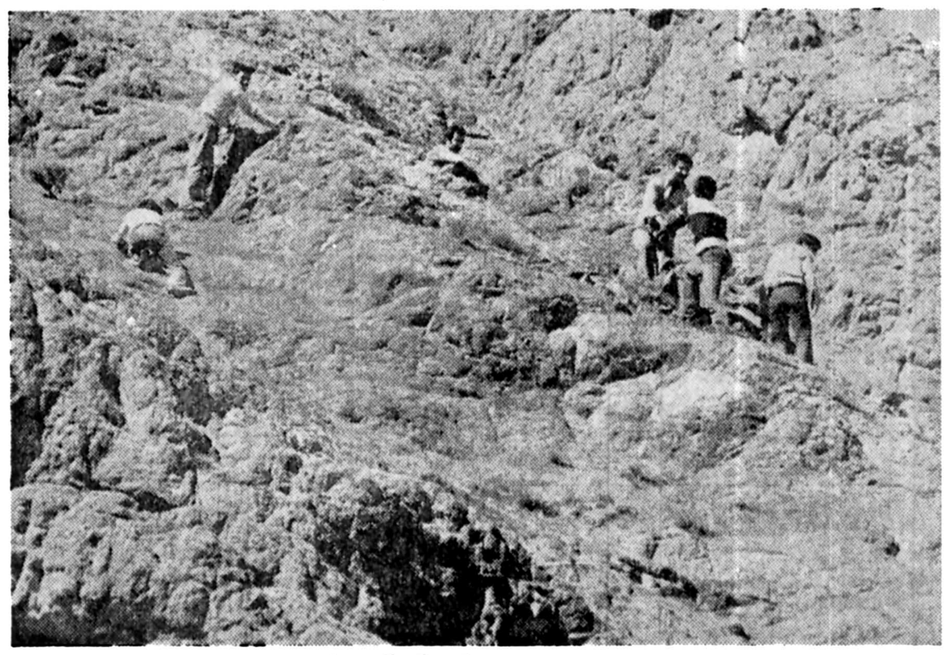

عروس شب زفاف زائید !

دو روز قبل مرد جوانی همراه پدر و مادر خود به‌پاسگاه کلانتری۱۶ رفت و علیه خانواده همسرش شکایت کرد ، این شخص در پاسگاه کلانتری مدعی‌شدچندی قبل به‌خواستگاری دختری رفتو پس‌از برقراری مراسم ازدواج شب عروسی‌عروس بچه‌ای بدنیا آورد. براساس ادعای مرد جوان ماموران کلانتری تازه عروس را برای تحقیقات به پاسگاه بردند ، تازه‌عروس نزد ماموران گفت یك سال قبل بایك کاسب که درنزدیکی منزلشان مغازه‌دارد آشنا شدم. این شخص قول‌داد با من ازدواج کند مدتی ما با یکدیگر رابطه داشتیم ، وقتی از او حامله شدم سعی کرد رابطه خود را با من قطع کند، من هم از ترس آبرو ریزی‌موضوع را مخفی نگهداشتم ، و در این مدت خود را در منزل‌مخفی کردم‌تاآنکه برایم‌خواستگار پیدا شد و من براثر اصرار خانواده‌ام تن به ازدواج دادم، شب عروسی درد زایمان شروع شد، من جرئت نداشتم موضوع را بکسی بگویم وانبود کردم دچار دل دردشده‌ام، در لحظات آخر خانواده شوهرم متوجه شدند . ماموران پاسگاه در این زمینه پرونده‌ای تشکیل دادند و عروس‌وداماد را همراه پرونده به‌دادسرای تهران فرستادند بازپرس کشیك دادسرای تهران از اداره پزشکی قانونی خواست سن حقیقی اینعروس را تعیین کنند و اعلام‌نمایند موقعی که از نوعروس ازاله بکارت شده است او کمتر از ۱۸ سال سن داشته است یا بیشتر ، در صورتیکه ثابت‌شود در موقع ارتکاب جرم کمتر از ۱۸ سال سن داشته است پرونده جنائی است و رسیدگی به پرونده در صلاحیت بازپرس است ، در غیر اینصورت جرم جنحه است و دادیار به پرونده‌رسیدگی خواهدکرد، تحقیقات در این زمینه ادامه دارد.

۳ بار تقاضای ازدواج و خودکشی

جوان ۲۳ ساله‌ای بنام حمیدفراهانی چون درعشق شکست خورده بود خودرا روبروی خانه معشوقه از درختی حلق‌آویز کرد .

ساعت ۶ر۵ صبح روز جمعه شخص ناشناسی‌تلفنی بهماموران کلانتری‌تهران‌نو اطلاع داد که جوانی در خیابان ۲۱متری رضا پهلوی خود را ازدرخت حلق‌آویز کرده است .

با این اطلاع ماموربن به محل حادثه رفتند و پس از تحقیقات لازم موضوع رابه دادسرای تهران اعلام‌کردند. جسد نیز برای تعیین علت مرگ بپزشکی قانونی‌انتقال داده شد، یکی از بستگان مقتول در مورد حادثه‌مرگ حمید فراهانی گفت : قبل‌از اینکه حمید به خدمت‌سربازی برود بمخواستگاری دختری بنام مهن رفت و خانواده مهین گفتند درصورتی با ازدواج او با دخترشان موافقت خواهند کرد که خدمت سربازی را انجام دهد. حمید بخاطر اینکه با مهین ازدواج کند بخدمت سربازی رفت پس ازبازگشت از خدمت سربازی به خواستگاری مهین رفت این‌بار مهین به بهانه اینکه خواستگار دخترشان بیکار است بار دیگر با ازدواج آندو مخالفت کرد. حمید برای اینکه پدر دختر مورد علاقه‌اش بهانه‌ای نداشته باشد بدنبال کار گشت و قرار شد دو ماه بعد دریک شرکت خصوصی مشغول کار شود، ولی بخاطرا نکه در این مدت بیکار نباشد یک وانتبار خریداری کرد و مشغول کار شد ، او بار دیگر به خواستگاری مهن رفت، پدر مهین این‌بار به حمید گفت : قصد ندارد دخترش را به او بدهند . حمید که فکر می‌کرد بهانه آنها فقط بیکاربودن او است وقتی متوجه شد خانواده دختر مورد علاقه‌اش با ازدواج آندو موافقت نمی کنند تصمیم گرفت خود را ازبین ببرد.

تحقیقات‌درمورد چگونگی این حادثه از سوی مقامات انتظامی ادامه دارد.

دو نفر باتهام جنایت «جارچلو» رضائیه دستگیر شدند

رضائیه ـ خبرنگاراطلاعات ۲ نفر بهاتهام کشتن دو مرد در رضائیه دستگیر شدند.

چند روز قبل جسد دو جوان درحالیکه سرشان‌از بدن جدا شده بود ، درمحلی بنام‌جارچلو ـ ۱۲کیلومتری رضائیه ـ پیدا شد.

دربی کشف اجساد و تحقیقات ماموران پاسگاه مرکزی ژاندارمری رضائیه نام مقتولان اسفندیار غیبی‌ـ ۲۷ ساله ـ و خالد قلوه ـ ۲۴ ساله ـ اعلام و معلوم‌شد که آنها با وانتباری از محله فرودگاه قدیم رضائیه به خارج شهر رفته بودند.

درادامه تحقیقات‌ماموران جعفر آسمانی‌راننده وانتبار و یکی از دوستانش بنام علی محمدزاده ـ ۲۶ ساله‌ـ باتهام قتل دستگیر شدند.

متهمین با پرونده تنظیمی تحویل دادسرای رضائیه شدند و پرونده قتل زیرنظر بازپرس شعبه دو دادسرای این شهر، تحت رسیدگی است .

جعفر آسمانی و علی محمدزاده قبلا نیز چندبار باتهامات مختلفزندانی شده بودند.

زن فراری در «محله بدنام» توسط شوهرش پیداشد

زن ۲۲ ساله‌ای بعد از بدنیا آوردن بچه‌اش ازخانه فرار کرد و سر از محله بدنام درآورد.

زن فراری

مردی بنام‌افسراسدی طی شکایتی به کلانتری ۱۵اعلام داشت که همسرش زمرد محمدی در حدود ۲ سال پیش، پس از اینکه بچه ما را بدنیا آورد به بهانه‌حمام رفتن از خانه خارج شد و دیگر به خانه برنگشت .

طی غیبت او به تمام کلانتری‌ها و پاسگاه ژاندارمری نعمت‌آباد گزارش دادم و از کارم دست کشیدم و برای پیدا کردن همسرم همه شهرهارازیر پا گذاشتم و هرآشنایی را می‌دیدم سراغ همسرم را می‌گرفتم . عکس او را به مجلات دادم تا مردم با خواندن مجله و دیدن عکسش نشانی از او بمن بدهند، اما هیچ وقت از او خبری نشد و من هم هرچه داشتم در زندگی فروختم در حدود ۳۰هزار تومان شد و خرج این زن کردم تا شاید بتوانم یک نشانه‌ای از او بیابم .

در مدت غیبت او قنبر و حسن برادر و دائی همسرم مرتب مرا تهدید به مرگ می‌کردند و می‌گفتند تو همسرت را کشتی و داری رل بازی می‌کنی که کسی متوجه تو نشود. آنهابه من گفتند تا ۲ ماه فرصت‌داری پیدایش کنی وگرنه تو را خواهیم کشت و من هم از دستشان بهپاسگاه‌ژاندارمری شکایت کردم تا اینکه روز شنبه ۱۱ فروردین یکی از آشنایان گفت همسرت را پیدا کردم ، درمحل بدنام زندگی می‌کند. من‌باماموربن به آنجا رفتم و همسرم را در آنجا یافتم .

زمرد محمدی اظهار داشت که من نمی‌توانم با این مرد زندگی کنم. این‌مرد را دوست ندارم ، وقتی که از خانه‌فرارکردم درخیابانها سرگردان بودم که تاج‌دولت کریمی سر راهم سبز شد و مرا باوعده‌ووعید باخودش برد و من از محله بدنام سر درآوردم و تا حالا در چنگالش اسیر بودم .

بازپرس این دو زن رابا قرار به زندان فرستاد و تحقیقات در مورد روشن شدن چگونگی این پرونده ادامه دارد.

کارگاه نمایش آتش گرفت

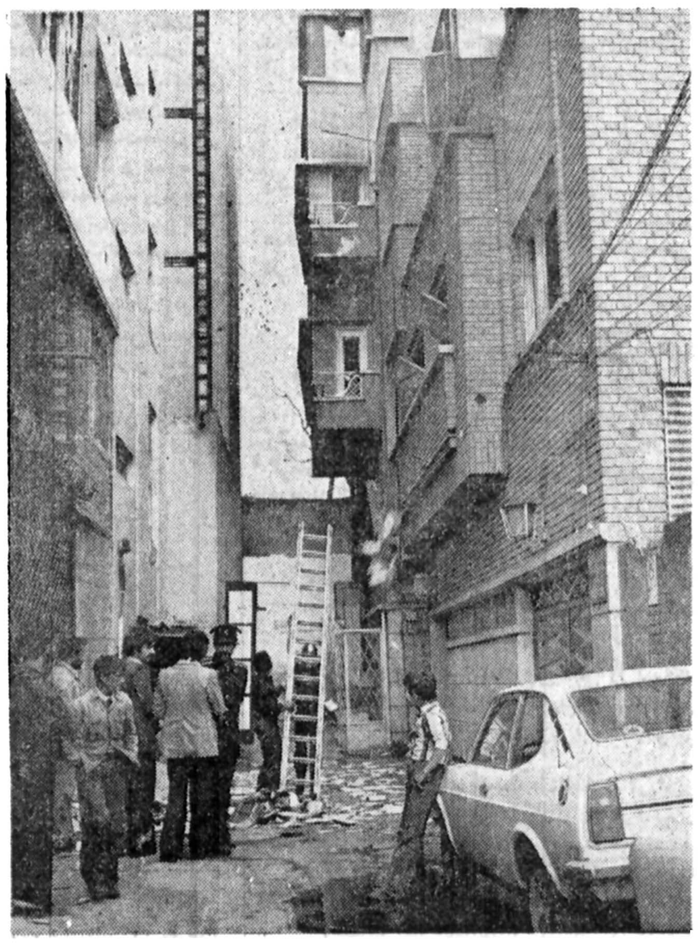

کارگاه نمایش وابسته به سازمان رادیو تلویزیون ایران دچار حریق شد .

این حادثه بعدازظهر روز پنجشنبه رخ داد . بااعلام وقوع حریق ماموران آتش‌ـ نشانی به محل حادثه‌واقع در چهارراه یوسف‌آباد‌رفتند و با یک رشته لوله آبده وارد عملیات شدند و حریق را مهار کردند . در این حادثه تعداد زیادی کتاب سوخت و خسارات زیادی بار آورد . علت حریق نامعلوم اعلام شده است.

کشف عشر تکده

مردی که به‌اتفاق همسر دومش در خیابان هاشمی عشرتکده دایر کرده بود و دختران خردسالش را دراختیار مردان می‌گذاشت دستگیر شد .

یکی از اهالی بنام یوسف اظهار داشت که مهدی ـ الف قبلا همسر اختیار کرده و از همسر اول دارای دو دختر بنامهای معصومه و فریده است و به‌علل‌اختلافات خانوادگی از همسر اولش جدا شد. بعد از مدتی‌مهدی همسر دومی برای خودش اختیار کرد و به اتفاق‌همسر دوم، مردان خوشگذران را به خانه می‌برد و بوسیله‌دو دختر معصوم خود از آنها پذیرائی می‌کرد. بقدری این حرکات زننده را جلو عام و خاص انجام داد که ما ناچار به کلانتری محل شکایت کردیم .

فریده دختر بزرگ مهدی نیز اظهار داشت : بابام مردی دیوانه است و حالت جنون دارد. با کتکزدن ما را وادار می‌کند که بامردان غریبه خوشرفتاری کنیم . اگر از دستورش سرپیچی می‌کردیم به ما غذا نمی‌داد و کتکمان می‌زد.

پزشکی قانونی پس از معاینه اظهار داشت که به‌این دو دختر تجاوز شده است.

پرنده باز اغفالگر

جوان ۱۶ ساله‌ای به بهانه نشان‌دادن پرندگان وحیوانات اهلی پسر ۹ ساله‌ای را به خانه برد و پس از تجاوز مجروحش ساخت .

مردی بنام قدرت‌اله امیری به کلانتری ۱۹ طی شکایتی اظهار داشت وقتی که ساعت یک بعد از ظهر به خانه آمدم پسرم حسین را در خانه‌ندیدم بدنبال او گشتم. پس از پرس و جوی فراوان چند نفر از اهالی محل به من گفتند که حسین در خانه تقی بابالو رفته است . من به خانه تقی بابالو رفتم و وارد حیاط شدم و از شیشه بالا زیر زمین‌نگاه کردم و دیدم پسرم مجروح است و روی زمین افتاده . و فورا به کلانتری ۱۹ رفتم‌و جریان را به کلانتری گزارش دادم و توسط ماموربن به خانه تقی بابالو رفته او را دستگیر کردیم .

تقی بابالو گفت : من ساعت یک بعد از ظهر روز ۴ شنبه حسین را صدا زدم و گفتم برو برای حیوانات من کمی کاه و یونجه‌بخر او رفت بعد از مدتی برگشت و من او را به خانه‌ام دعوت کردم و به زیر زمین خانه‌ام که درآنجا پرندگان رانگهداری می کنم بردم و پرندگانم را به او نشان دادم . در همین موقع او به زمین خورد و مجروح شد .

پزشکی قانونی پس ازمعاینه گفت که بهپسر ۹ ساله تجاوز شده است و تقی بابالو به جرم تجاوز به پسر ۹ ساله به کانون کارآموزی فرستاده شد .

اطلاعیه
شرکت کنتاکی ایران
مواظب انگشان خود باشید !
چون مرغ سوخاری کنتاکی
خیلی لذیذه
SO TASTY SO TENDER
باکمال مسرت افتتاح شعبه روزولت روبروی سینما دیاموند را باطلاع میرساند
جعبه‌های آماده مرغ سوخاری کنتاکی در واحدهای سیارجهت پذیرائی فوری تلفن ۸۳۲۷۹۰

آگهی استخدام
شرکت‌سهامی آب منطقه‌ای‌خراسان برای خدمت در مشهد و شهرستان های‌تابع استان خراسان به افرادزیر نیازمند است :
۱ـ مهندس‌آبیاری وآبادانی یا مهندس هیدرولیك باتجربه کافی در زمینه‌شبکه های‌آبیاری و سایر ساختمانهای آبی .
۲ـ زمین‌شناس باتجربه کافی در زمینه حفاریهای اکتشافی
داوطلبان میتوانند شرح کامل مشخصات خود را با ذکر محلها و آدرسهای محل کار و میزان تجربه طی‌نامه‌ای به‌مشهدخیابان فرح‌شرکت سهامی آب منطقه‌ای خراسان ارسال دارند .
برای کسب اطلاعات بیشتر باتلفن های ۳۰۰۵۴و ۳۰۰۵۹تماس‌بگیرید.
شرکت سهامی آب منطقه‌ای خراسان

موکت نمدی تمام مواد خارجی در رنگهای‌مختلف موجود است ۷۵۹۶۷۷ ـ ۷۵۹۶۰۰

(عمره فاطمیه و رجبیه)
باما دراین سفر روحانی شرکت کنید
تلفنهای ۷۵۵۶۲۱ ـ ۳۵۸۷۱۶

کداک ـ فتوکینا
ظهورو چاپ فیلم کداك و سایر فیلمهای‌رنگی روی کاغذ کداك درمجهز ترین لابراتواررنگی فتوکینا ـ میدان محسنی تلفن ۲۲۲۰۹۷

مجالس ترحیم

دوستان شادروان **سرتیپ عباس وزیری** بدینوسیله درگذشت نابهنگام آن مرحوم را باطلاع دوستان و آشنایان می رسانند. مجلس ترحیم زنانه ومردانه روز چهارشنبه ۱٦ فروردین‌ماه ازساعت ٦تا۸بعدازظهر درخانقاه‌صفی‌علیشاه منعقد میباشد.
ربیعی، حبیب‌اللهی، آذربرزین، مهرمند، آروندی، میرطلوعی، مهدیون، خرمی، انوشیروانی، کامیاب‌پور، معینی زند، آصف، صائب، خاتمی، داودی راد، خسرونژاد، تینا مقدم، ناظمی، شاکر، سعیدی، عزت ناصری، امیر سلیمانی، شفاعت، معین زاده، مهربانزاد، بیگلربیگی، ری‌بد، بیان، ارباب، اعزازی، افشار جوان، قرچه‌داغی، پریزدا، حشمتی، زرین‌خامه، هادی رضائی، امیری، مقبلی، عمادی، سیستانی، مجنهدزاده، زرکش، رحمدل، امیرخسروداد، مروجی، رشیدیان، پدرمرادی، خلیل‌پور، غلامرضا شیرازی، محمد علی خاتمی، مسیحی، درگاهی، ایزدی‌راد.

بانهایت تاثر و تاسف درگذشت نابهنگام دوست‌عزیزمان شادروان سرتیپ‌عباس‌وزیری را باطلاع دوستان و آشنایان‌می‌رساند مجلس ترحیم آنمرحوم روز چهارشنبه ۱٦ فروردین ماه‌از ساعت ٦تا۸ بعدازظهر در خانقاه صفی‌علیشاه منعقد میباشد.
منوچهر خسروداد. جواد مولوی. اکبر غفاری. نصرتی. یزدجردی. عیسی انجفی. کبیر.نادی. مالک. مهدی پناه. دکتر خاقانی. غفرانی. اکبر مدنی. مسیح‌زاده اولیائی. مطلبی. محمد فادسی. بافکر. میر فخرائی. میرحسن احمدی. داریوش آذر برزین. مهرام. مهدی احمدی. هدایت. تاجور. خلیقی. نافع پور. هدایتی. فیاضی محیطی. گلشائیان. شاهسون. ارمی. درمنش، آیرم، میرابی، مروتی، هرندی، یوسفی‌نژاد، کسافی فرد. جاویدپور.جمالی. تقوی‌زاده. کسمائی. صمدی‌نیا. حسینی. روحی. قره‌گزلو. مدنی. افشار. محمود شیرازی.

بانهایت تاسف و تالم درگذشت نابهنگام دوست و برادر عزیزمان شادروان سرتیپ عباس‌وزیری را باطلاع‌دوستان‌و آشنایان میرساند مجلس ترحیم آن مرحوم چهارشنبه ۱٦ر۱ر۳۷ از ساعت ٦الی۸ بعد از ظهر در خانقاه صفی‌علیشاه منعقد است.
جواد معین‌زاده ـ هوشنگ معین‌زاده ـ کاظم‌معین‌زاده

خانواده‌های . وزیری .وزیری‌تبار. بنی‌آدم. اویسی.صالح. غفاری. ضرابی . شیبانی ، انتظام‌قمی. معین‌زاده . غفاری‌پور. عسکری. سیفی خادم. رکن .بهراد. نادری . صالحی‌پور. بهزادی. آقایان ـ قبادی ـ آغداشلو ـ انصاری ـ آراسته ـ گلبرگ‌ـ شریفی ـ خورشیدی ـ ابراهیمی ،فرزین ، ببهبانی ،علامه‌فیض، یگانه، صادق نوبری ، درستکار ، فرهپور فیضی ، اربابی ، حکیمی.

بانهایت تاسف درگذشت نابهنگام شادروان‌سرتیپ‌عباس وزیری را باطلاع دوستان و آشنایان میرسانند مجلس ترحیم آن مرحوم روز چهارشنبه ۱٦ر۱ر۲۵۳۷ از ساعت ٦الی ۸ بعداز ظهر در خانقاه صفی‌علیشاه منعقد است.

بانهایت تاسف و تالم درگذشت نابهنگام فرزند همسر پدر و برادر عزیزمان شادروان سرتیپ عباس وزیری‌را باطلاع‌آشنایان و خویشاوندان میرساند مجلس ترحیم زنانه ومردانه آن مرحوم روز چهارشنبه ۱٦ر۱ر۳۷ ساعت ٦ الی ۸بعدازظهر در خانقاه‌صفی علیشاه برگزار میشود.
فرخ‌لقا وزیری ـ شمسی وزیری تبار ـ فرشید وزیری ـ فردیس وزیری ـ فیض‌اله وزیری ـ جهاندار وزیری ـ رضاوزیری‌ـ اشرف وزیری ـ عفت‌وزیری ـ بهجت وزیری شمسی وزیری.
۱ـ٦۷۷
اطلاعات ـ مصیبت وارده را بعموم افراد خانواده های‌عزادار بویژه‌بازماندگان آنمرحوم تسلیت میدهد.

با تاثر واندوه فراوان درگذشت مرحوم مغفور آقای **حاجی حسن آقا صالحزاده تبریزی** طابثراه را که فردی با ایمان وفداکار و از شخصیتهای ذیقیمت اجتماع بودند به اطلاع میرساند، مجلس ترحیم آن فقید سعید روز ۱۵ر۱ر۳۷ ماه جاری از ساعت ۱۰ الی ۱۲ در مسجد آذربایجانیهابرگزار میشود. امید است برادران دینی باشرکت خود دراین‌مجلس، روح پرفتوح آن مرحوم را شاد وموجبات تسلای خـاطر بازماندگان را فراهم نمایند.
الاحقر سید مهدی دروازه‌ئی

با نهایت تاثر درگذشت مرحوم مغفور آقای **حاجی حسن آقا صالحزاده تبریزی** طابثراه که فردی با ایمان و فداکار و از شخصیتهای ذیقیمت اجتماع بودند بهاطلاع میرساند. مجلس ترحیم آن فقید سعید روز ۱۵ر۱ر۳۷ ماه جاری از ساعت ۱۰ الی ۱۲ در مسجد آذربایجانیها برگزار می شود امید است برادران دینی باشرکت خود در این مجلس روح پرفتوح آن‌مرحوم راشاد وموجبات تسلای خاطر بازماندگان را فراهم نمایند.
الاحقر سید محمد علی خوانساری

خانواده های : صالحزاده تبریزی ، شریفی اقدس زرگرزاده، مرتضوی، آئینه‌چیان، معجزی کسمائی، بدیع ، پورنجف اشرفی،عبدالله‌زاده، طالائی،تقویان ،سینا،فیوضیات، علیزاده، آراسته پناه، موسوی، عابدینی ، اندیسی، شهیدی، باقرزاده، رئیسی، توحیدی، صدفروز، زین‌الدینی،همایون، بیطرف، مشکوری، صاحبدل، سخائی.

بانهایت تاسف وفات مرحوم مغفور **حاجی حسن صالحزاده تبریزی** رحمةالله علیه را به‌اطلاع اقوام، دوستان و آشنایان می‌رساند. مجلس‌ختم مردانه آن‌مرحوم از ساعت ۱۰ تا ۱۲ روز ۱۵ر۱ر۳۷ فروردین ماه جاری در مسجد آذربایجانی‌ها واقع در بازار منعقد خواهد بود. مجلس ختم زنانه درهمان روز ازساعت ۵تا۷ بعداز ظهر در منزل شخصی آن مرحوم واقع درمیدان کندی انتهای خیابان نصرت‌غربی‌جنب نمایشگاه کامیاب برگزار خواهد شد.
اطلاعات ـ مصیبت وارده را به خانواده های عزادار بویژه بازماندگان آن مرحوم تسلیت می‌دهد.
آـ۲۵۵

بانهایت تاسف وتاثر فوت مرحومه شادروان **بانو قدسیه ارباب (کوشیار)** مادر خانم نورچشم عزیزمان دکتر سیامک شکیبی را باطلاع میرسانیم. مجلس یادبود فقیده سعیده از ساعت ۱٤ الی ۱٦ روز ۱٦ر۱ر۲۵۳۷ در خانقاه حضرت صفی علیشاه برقرار میباشد.
سپهبد بازنشسته حبیب‌اله شکیبی وبانو

باکمال تاسف وتالم درگذشت ناگهانی بانوی با تقوی‌و فضیلت **خانم قدسیه ارباب (کوشیار)** همسرمرحوم مهدی‌ارباب، وپدر خانه دوست وهمکار ارجمندم‌آقای مهدی افتخاری‌وکیل پایه یک دادگستری را باستحضار بستگان ودوستان عزیز می‌رساند وبرای بازماندگان آنمرحومه صبرجمیل و اجرجزیل ازدرگاه ایزد منان مسئلت دارم.
سید ابوالقاسم انوری‌پور

بانهایت تاثروتاسف درگذشت **بانو قدسیه ارباب (کوشیار)** مادر خانم دوست گرامی خود آقای مهندس رضا صاحبجمع را باطلاع همکاران میرساند ومراتب همدردی عمیق خویش را در این مصیبت بزرگ اعلام می‌دارد.
مهندسین مشاور ایرساـ مهندس مرتضی اکملی
آـ۱۵۲

خانواده‌های ارباب، کوشیار، افتخاری، صاحبجمع ، شکیبی، موسوی‌زاده، ملکزاده، صلحی‌زاده،بهزادی،مهدوی، ماکوئی‌پور، آل‌طه، حبیبی، شعبانی، گرجی‌نیا، اعتماد امینی، نیکراد، صمدی، وکیل‌گیلانی، عبادی، دولتشاهی،ابراهیمی.
بانهایت تاسف وتاثر درگذشت ناگهانی بانوی خیر و نیکوکارو باایمان «قدسیه کوشیار» همسرمرحوم «مهدی‌ارباب» را باطلاع دوستان وآشنایان می‌رسانند. مجلس ختم فقیده سعیده روز چهارشنبه ۱٦ فروردین ماه از ساعت ۱٤ تا۱٦ در خانقاه صفی علیشاه منعقد است.
احمد، هوشنگ ودکتر امیر کوشیار، مهدی افتخاری، مهندس رضا صاحبجمع، دکتر سیاوک شکیبی، مسعود،ناصر، جهانگیر وداریوش موسوی‌زاده، مهندس امیر ماکزاده ، دکتر صادق صاحی‌زاده، مهندس بهمن بهزادی ، هرمز جهانسوزی، عبداله اعتماد امینی، غلامشاه نیکراد ، محمد صمدی ، داود وکیل گیلانی ، دکتر عباسقلی عبادی ، فیروز دولتشاهی.
آـ٦۷۷
اطلاعات ـ مصیبت وارده را به خانواده های عزادار بویژه بازماندگان آنمرحومه تسلیت می‌دهد.

بانهایت تاسف وتاثر درگذشت فقیده سعیده مرحومه **بانو فاطمه صالح همسر حاج محمدعلی صالح** را باطلاع بستگان وآشنایان میرساند.
مجلس ترحیم آنمرحومه روز چهارشنبه ۱٦ر۱ر۳۷ (زنانه ومردانه) از ساعت ٤ تا٦ بعدازظهر درمسجدولی‌عصر (عج) واقع در نازی‌آباد هزار دستگاه انتهای خیابان رضا پهلوی منعقد است.
ضمنا جهت برگزاری مراسم شب هفت آنمرحومه روز شنبه ۱۹ر۱ر۳۷ وسیله رفت وآمد ازساعت ۳ بعد ازظهر درمقابل منزل آنمرحومه واقع درکوی چهارم آبان بلوک۱۳ مهیا میباشد.
خانواده های : حاجی صالح ـ جوهری ـ جعفری ـ فخری ـ قنبرنیا
اطلاعات ـ مصیبت وارده را بعموم افراد خانواده‌های عزادار بویژه همکار گرامی آقای حسین قنبرنیا وسایر بازماندگان آنمرحومه تسلیت میدهد.

باکمال تاسف وتاثر درگذشت شادروان **سید عباس قرشی** برادر گرامی آقای محمدقرشی نماینده‌اتاق‌را باطلاع‌میرساند. مجلس ترحیم فقید سعید ازساعت ۵ الی۷ بعد از ظهر روز سه‌شنبه ۱۵ فروردین ماه جاری درمسجد مجد برگزار می شود.
اتاق بازرگانی وصنایع ومعادن ایران
آـ۲۲۵

باکمال تاسف وتالم درگذشت شادروان **سید عباس قرشی** برادر گرامی دوست ارجمند جناب آقای محمد قرسی نماینده اتاق بازرگانی وصنایع ومعادن تهران‌را باطلاع میرساند.
مجلس ترحیم فقید سعید از ساعت ۵ الی ۷ بعد از ظهر روز سه‌شنبه ۱۵ فروردین ماه جاری در مسجد مجد برگزار می شود.
عنایت بهبهانی
رئیس اتاق تهران
آـ۲۳۵

با نهایت تاسف فوت آقای **سید عباس قرشی کاشانی** برادر بزرگوار آقای حاج سید محمد قرشی کاشانی رئیس هیئت مدیره این شرکت را باطلاع عموم می‌رساند. مجلس ترحیم آن شادروان روز سه‌شنبه ۱۵ر۱ر۳۷ از ساعت ۵ الی ۷ بعدازظهر در مسجد مجد منعقد است.
شرکت سهامی عام مارگارین
آـ۲۳۵

بانهایت تاسف فوت آقای **سید عباس قرشی** برادر جناب آقای حاج سید محمد قرشی‌را باطلاع‌دیه همشهریهای محترم می‌رساند مجلس ترحیم ان مرحوم روز سه‌شنبه ۱۵ر۱ر۳۷ از ساعت ۵ الی۷ بعد از ظهر در مسجد مجد منعقد است شرکت دراین مجلس باعث شادی روح ان مرحوم وتسلی خـاطر بازماندگان خواهد بود.
شرکت سهامی عام ریسندگی وبافندگی کاشان
آـ۲۳۵

باکمال تاسف فوت آقای **سید عباس قرشی کاشانی** برادر ارجمند آقای حاج سید محمد قرشی کاشانی رئیس اتحادیه و اردکنندگان آهن‌آلات را باطلاع دوستان‌و آشنایان میرساند. مجلس ترحیم آنمرحوم روز سه‌شنبه ۱۵ر۱ر۳۷ از ساعت ۵ الی۷ بعدازظهر در مسجد مجد منعقد خواهد بود.
اتحادیه وارد کنندگان آهن‌آلات
آـ۲۳۵

با نهایت تاثر درگذشت آقای **سید عباس قرشی** رااطلاع دوستان و آشنایان میرساند. بهمین مناسبت مجلس ترحیمی‌از ساعت ۵ الی۷ بعداز ظهر روز سه‌شنبه ۱۵ر۱ر۳۷ در مسجد مجد منعقد است.
دکتر ابوالفضل قرشی، سید جواد قرشی، سیدمهدی قرشی ، دکتر کامران سهامی، محمود اردکانی، عبداله عباسی.
آـ۲۳۵

بانهایت تاثردرگذشت آقای **سید عباس قرشی** بزرگ‌خاندان راباطلاع دوستان و آشنایان می‌رساند. بهمین مناسبت مجلس ترحیم مردانه وزنانه ازساعت ۵ الی۷ بعداز ظهر روزسه‌شنبه ۱۵ر۱ر۳۷ درمسجد مجد منعقد است.
خانواده‌های : قرشی، سهامی، اردکانی، قیاسی،لقائی، میرتهامی، رسولیان، نقوی، بنی‌سیمان، شیبانی ، فردسیس، ابطحی، طالبی، شاکری، قریشی‌زاده، سهامی‌زاده ، زمانی ، کاظمی، مهدوی، موحدی، برادران، علومی، علوی، ندری، منتصری، حبشی‌زاده، دادگستر، گلاچی، دکتر میرشمس ، فرساد، فیروزبخت، استرآبادی، ناصر مبینی ، کاراندیش ، رضوانی، امامی، وسایر خانواده‌های وابسته.
آـ۲۳۵

با یکدنیا تاسف وتاثر درگذشت خانم حاجیه هما سرهنگی **ماکوئی** مادر و مادر همسرانمان را باستحضار بستگان و دوستان می‌رساند
مجلس ختم مردانه منعقد نخواهد شد و مجلس‌ختم‌زنانه ازساعت ٤تا٦ بعداز ظهر روز چهارشنبه ۱٦ فروردین ماه جاری در منزل واقع در خیابان کندی کوچه امیراکرم‌شماره ۱۵ ومجلس شب هفت آن مرحومه از ساعت ٤تا٦ بعدازظهر روز جمعه ۱۸ فروردین در سالن شماره ٤ بهشت زهـرا برگزار خواهد شد.
اقدس زعیمی (سرهنگ ماکوئی)، اشرف اواجقی (سرهنگی ماکوئی)، فرامرز زعیمی، حسن اواجقی.
آـ۲۵۱

خانواده‌های: سرهنگی ماکوئی، زعیمی ، اواجقی ، افتخاری، آقازاده، جلیلی، ساطانپور، سلطانی ، دهقـانی ، قاضی‌زاده، طاهری، واحدی، شریفی، غازی بیات، بیات‌ماکو، ریاحی، فرنوش، نیک‌اختر، علی‌نژاد، کاظمی ، سلطانزاده ، یکانی، راکخیز، بیشور، قلی‌زاده و سایر خانواده هـای وابسته.
بانهایت تاسف وتاثر درگذشت **خانم حاجیه هما سرهنگی ماکوئی** را باطلاع بستگان ودوستان می‌رسانند مجلس ختم مردانه منعقد نخواهد شد ومجلس ختم زنانه آن مرحومه از ساعت٤ تا٦ بعداز ظهر روز چهارشنبه ۱٦ فروردین‌ماه‌جاری در منزل واقع در خیابان کندی کوچه امیر اکرم شماره ۱۵ و همچنین شب هفت آن مرحومه روز جمعه ۱۸ فروردین ماه ازساعت ٤تا٦ بعدازظهر در سالن شماره ٤ بهشت زهرا برگزار خواهد شد.
آـ۲۵۱

شرکت فنی وساختمانی پیرانکو بانهایت تاسف وتاثر درگذشت خانم **حاجیه هما سرهنگی ماکوئی** رئیس وعضو هیئت مدیره سابق شرکت را باستحضار می‌رساند: مجلس‌ختم زنانه آن مرحومه از ساعت ٤تا٦ بعداز ظهر روز چهارشنبه ۱٦ فروردین ماه جاری درمنزل واقع در خیابان کندی‌کوچه امیراکرم شماره ۱۵ومراسم شب‌هفتروزجمعه ۱۸ فروردین ازساعت ٤تا٦ بعداز ظهر در سالن شماره ٤ بهشت‌زهرا منعقد خواهد شد.
مدیر عامل شرکت فنی و ساختمانی پیرانکو
سید مرتضی موسوی
آـ۲۵۱
اطلاعات ـ مصیبت وارده را به خانواده های عزادار بویژه بازماندگان آن‌مرحومه تسلیت می‌دهد.

پرسه
بااندوه فراوان درگذشت رو انشاد همسر و پدر عزیزمان **کیخسرو نوذر هخامنشی** را باطلاع دوستان و بستگان می رساند، آئین پرسه آن بهشتی‌روان از ساعت ٤ تا٦ پس از نیمروز (دی بمهر و فروردین ماه)برابر باسه‌شنبه ۱۵فروردین ماه ۲۵۳۷ شاهنشاهی، در تالار ایرج خیابان استالین کوچه زرتشتیان برگزار می‌گردد.
پریدخت، رستم، سرور ، کشور ، سیما هخامنشی ، خانواده‌های هخامنشی، اسفندیاری، تهمتن، پورجی،رادمند، وحدی، بهی، بندری، کیخسروان، ورجاوند ، هرمزان ، کامکار
اطلاعات‌ـ بخانواده‌های عزادار تسلیت می‌دهد.

خانواده‌های : مالک معظم، عظیم‌پور، مین‌باشیان ، شهمیری، لطفی، هراتی فرد، پازند، سجادی، شهرخ، ملک، مالک، هدایت، افشار، بفائی، قاسمی، قائمیان، توکل.
با نهایت تاسف درگذشت **بانو حاجیه افتخارالملوک مالک معظم** صبیه مرحوم خبیرالممالک و همسر مرحوم علی عظیم‌پور را باستحضار بستگان ودوستان می‌رسانند. مجلس یادبود زنانه ومردانه آن مرحومه در روز سه‌شنبه پانزدهم فروردین ماه جاری از ساعت ٤تا٦ بعداز ظهر در خانقاه صفی علیشاه برگزار خواهد شد.
آـ٦٥٤

بانهایت تاثر وتاسف درگذشت خواهر ومادر عزیزمان **بانو افتخارالملوک مالک معظم (عظیم‌پور)** را به استحضار بستگان و آشنایان می‌رساند.
مجلس یادبود زنانه و مردانه آن شادروان در روز سه‌شنبه پانزدهم فروردین ماه جاری از ساعت ٤تا٦ بعدازظهر در خانقاه صفی‌علیشاه برگزار خواهد شد.
نصراله مالک معظم، مهین‌بانو، اسفندیار، شهین بانو عظیم‌پور.
آـ٦٥٥
اطلاعات‌ـ مصیبت وارده را بعموم افراد خانواده‌های عزادار بویژه به آقای اسفندیار عظیم‌پور تسلیت می‌دهد.

بانهایت تاثر درگذشت مادر عزیزمان **بانو رقیه روحی‌پور** لاهیجانی بزرگ خاندان روحی‌پور را باطلاع فامیل‌ودوستان و آشنایان می‌رساند مجلس تذکر آن مرحومه روز سه‌شنبه ۱۵ فروردین ماه ۲۵۳۷ از ساعت ۵ الی ۸ بعد از ظهر به آدرس مقابل درب دانشگاه جنگ خیابان گلشن کوچه‌مولوی شماره ۵۰ منعقد خواهد بود.
عالیه سادات روحی‌پور، سید حسینی روحی‌پور، حاج سید علی روحی‌پور، شدوبه سادات روحی‌پور، سید محمد روحی‌پور، سید مهدی روحی‌پور.
آـ۲٤۹

با نهایت تاسف درگذشت **بانو رقیه روحی‌پور** بـزرگ خاندان روحی‌پور را باطلاع کلیه فامیل و دوستان‌و آشنایان می‌رساند. مجلس تذکر آن مرحومه روز سه‌شنبه ۱۵فروردین ۲۵۳۷ شاهنشاهی از ساعت ۵ الی۸ بعدازظهر به آدرس‌مقابل درب دانشگاه جنگ خیابان گلشن کوچه مولوی شماره ۵۰ منعقد خواهد بود.
خانواده‌های : روحی‌پور، زرعیان، زرعیچیان، سعیدی امجد، اخوان‌اشرفیه، پورخصالی، سمیعی‌آرانی، سمیع‌زاده، امیر مستوفیان، نیری فلاح، پایه‌چیان، بیداردل، رحمـنی ، افتخاری، قرمگوزاو ، شهیدی، اسلامی، مهدوی ، نوبهار ، ابداحانی، راهبریان، مجاوری، پورداد، دهسرا ، گلشاهی، قائمی.
آـ۲٤۹

با کمال تاسف درگذشت بانوی پرهیزکار **صغری شفیعی** متعلقه مرحوم مشتاق (شفیعی) را به‌اطلاع می‌رساند مجلس ختم آن‌مرحومه ازساعت ۵تا۷ عصر روز سه‌شنبه۱۵فروردین ماه جاری در مسجد اعظم واقع در خیابان سرباز خیابان شاه صفی چهارراه امامی منعقد خواهد بود.
حسین شفیعی، یداله شفیعی، ربابه فخاری‌پور.
خانواده‌های شفیعی، میمند، فخاری‌پور، نوربخش ، دادبخش، ارجمند، رستاخیز، قراری، دهشتی ، ایزدی، دکتر شمس، دکتر امینی، آغاسی، سکوت، تقوی، مرادی، اکبری.
آـ٦٥۹
اطلاعات ـ مصیبت وارده را به خانواده های عزادار بویژه بازماندگان آن‌مرحومه تسلیت می‌دهد.

هوالباقی
باکمال تاثر و تالم درگذشت شادروان **حاج محمدتقی علیزاده** راد را باطلاع می‌رساند مجلس ختم آنمرحوم روز سه‌شنبه ۱۵ فروردین ۳۷ از ساعت ۱۷ـ۱۹ درمسجد الجوادبرگزار خواهد شد.
هیئت مدیره شرکت سهامی صنعتی آما.
هیئت مدیره شرکت سهامی تیکنک.
هیئت مدیره صنایع پلاسنیت پرسپولیس.
هیئت مدیره ایران ریوت.
هیئت مدیره ایران فراک.
هیئت مدیره پیچ ومهره شهریار.
هیئت مدیره صنایع فلزی پرسپولیس.
آـ٦۱۲

هوالباقی
باکمال تاسف درگذشت شادروان **حاج محمد تقی علیزاده** راد را باطلاع خویشان ودوستان میرساند مجلس‌ختم‌مردانه وزنانه آن مرحوم روز سه‌شنبه پانزدهم فروردین ۲۵۳۷ از ساعت ۱۷ الی ۱۹ در مسجد الجواد واقع در میدان ۲۵ شهریور منعقد میباشد.
خانوادهای : علیزاده راد، اخلاق پاک ، غطاوی ، سعادت لاجوردی، حاتم، عبداهیان، قابل‌زاده ، اسماعیل ، مولوی. میراصاب شهره، بصیری، ثامنی، شاعری، جودی، صیرـ. طباطبائی، ابراهیمی، فلاح، فغانی، نوروز بختیار.
آـ٦۱۱

بانهایت تاسف درگذشت ناگهانی فرزند عزیز و بـرادر نوجوان و ناکامامان **فرهاد منتظر غایب** را باستحضار بستگان‌و دوستان میرساند. بعلت تالمات شدید روحی ازبرگزاری‌مجلس ترحیم خودداری و هزینه ان بستمندان داده خواهد شد.
برای آن عده از سروران گرامی کمتمایل بهمدردی‌و التیام حضوری دارند درروز سه‌شنبه ۱۵ فروردین ماه از ساعت ۵الی ۷ بعدازظهر در منزل شخصی واقع در خیابان بهار شیراز کوی حافظ شماره ۱٤ بسوک آن نوجوان خواهیم نشست.
محمدرضا منتظر غایب ـ فریده سقطچی ـ فرشته منتظر غایب(صدرالحسینی) ـفرزانه منتظرغایب ـ مرتضی صدرالحسینی‌ـ وخانواده های : منتظر غایب ـ ـ سقطچی ـ صدرالحسینی‌ـ ایزدی‌پور ـ معاونی‌نژاد ـ سماواتی‌ـجعفری‌ـاسلامی‌ـالهی‌ـ طریحی ـ عنایت وسایر خانواده های وابسته.
اطلاعات : مصیبت وارده را بخانواده های عزادار بویژه بازماندگان آنمرحوم تسلیت میدهد.
آـ٦۳۷

باتاثر فراوان درگذشت ناگهانی سادروان **عباس ناصر حسینی** راکه از صاحب منصبان بازنشسته وزارت کشور بوده‌اند باطلاع دوستان‌وبستگان می‌رساند مجلس ترحیم‌زنانه ومردانه آن مرحوم ازساعت ۵تا۷ بعداز ظهر روز سه‌شنبه ۱۵ فروردین ماه ۳۷ در مسجد حاج حسن واقع در خیابان ارامنه شاهپور منعقد می‌باشد سرکت سروران باعث شادی روح آن مرحوم وتسلی خاطر بازماندگان خواهد بود.
خانواده‌های ناصر حسینی، کرملو، عطارپور، سکونی، بغدادی، منقی، بیکدلی، توکلیان، بهرامی، رضوی ، افتتاحی، شکوری، صمصامی، سعیدی، مروج، توکلی، امامی، واعظ تهرانی ، امیری، چینکر ، مدرسی ، نوری وسایر خانواده های وابسته.
آـ٦۳٤
اطلاعات ـ مصیبت وارده را به خانواده های عزادار تسلیت می‌دهد.

سپاسگزاری

تشکر و اعتذار
از کلیه علمای اعلام و حجج اسلام و سایر سروران عظامی‌که از قصرالدشت وحومه، شیراز، اصفهان، شهرضا، لنجانات ونائین باشرکت در مراسم تشییع ومجالس تـرحیم و بوسیله تلگراف وتلفن قلب داغدیده مارا درغم عزیز از دست رفته‌مان **دکتر مهندس محمد کاظم شمس** تسلی‌بخشیدند بدینوسیله سپاسگزاری می‌نمائیم چنانچه بعلت تالمات شدید روحی حضورا یا بوسایل مقتضی دیگر توفیق پاسخگوئی باین همه لطف ومحبت را نیافتیم پوزش طلبیده سلامتی و بقای عمر همگی‌را ازخداوند دانا وتوانا مسئلت داریم.
خانواده شمس و فامیل‌های وابسته
آـ۱٦۰

یادبود

روز سه‌شنبه ۱۵ر۱ر۳۷ مصادف با یکمین‌سال درگذشت مرحومان **محمد هاشمی و احمد هاشمی** است. بدین مناسبت مجلس یادبودی در روز مزبور ازساعت۳ الی۵ بعد از ظهر در مسجد امام حسن (ع) واقع در خیابان مرتضوی مابین قصرالدشت وخوش منعقد میگردد.
خانواده‌های هاشمی، یادگاری،غفاری وخانواده‌های‌وابسته.
آـ٦۷٤

روز جمعه ۱۸ فروردین ساعت ۱۰ر۳۰ صبح بمناسبت سالروز درگذشت مرحوم آرسن میناسیان مراسمی در کلیسای ارامنه رشت و برمزار آن مرحوم انجام میگیرد.
۱ـ۲ آـ۲۳۹

تسلیت

جناب آقای رضا نقوی
بااندوه فراوان مصیبت وارده را بهشما و خانواده‌های محترمی که عزادار هستند تسلیت می‌گوئیم وخودرا در این غم باشما شریک می‌دانیم.
پری اباصلتی ـ هوشنگ میرهاشم
آـ۲۵۳

جناب آقای مهندس نظام‌الدین موحد
با کمال تاسف وتاثر مصیبت وارده را بهجنابعالی تسلیت عرض نموده و خود را در غم درگذشت برادر ارجمندتـان شریک می‌دانیم.
هیئت مدیره رشته آبیاری
کانون مهندسین ایرانی
آـ٦٦۱

باکمال تاثر ونهایت تاسف مصیبت وارده درگـذشت شادروان مرحومه بانوقدسی ارباب همسر مرحوم شادروان ارباب مهدی یزدی را بعموم بازماندگان آن مرحومه بویژه سرکار بانوان هما ، لیلی ـ مینو ـ زهره‌ـفرزندان‌آن‌مرحومه و آقایان‌دکتر افتخاری ،دکتر رفعت ،مهندس صاحب جمع دکتر شکیبی از صمیم قلب تسلیت عرض نموده و از پیشگاه قادر متعال صبر جمیل برای آنان آرزو مینماید.
اصفهان ـ محمد کازرونی وبانو

همکار عزیز جناب آقای حسین مرادسلمانی
بانهایت تاثرو تالم درگذشت ناگهانی برادر گرامیتان را تسلیت عرض نموده بقای عمر جنابعالی و بازماندگان را از خداوند خواستار و خود را در غم شما شریک میدانیم.
ازطرف کارکنان تولید نیسان ـ شرکت زامیاد

جناب آقای حاج شیخ محمود زاهدی
درگذشت تاثرانگیز پدربزرگوارت را صمیمانه تسلیت میگویم.
الحاج رضاعلی وقاجو

جناب آقای پیشرو نایب رئیس محترم انجمن‌شهرستان‌تهران
بانهایت تاسف مصیبت وارده را به آن دوست‌ارجمند تسلیت عرض مینمائیم.
احمد زیبا ـرافق زیبا

جناب آقای مهندس بهنامنظمی انصاری و خانواده
باکمال تاسف مصیبت واردرا تسلیت عرض مینمایم.
حسین پیلهور
آـ ٦۷۵

سرور گرام جناب آقای مهدی محسن زاده کرمانی
جناب آقای اسداله محسن زاده
جناب‌آقای دکتر محسن زاده
مصیبت وارده را از صمیم قلب تسلیت عرض نموده وخودرا درغم شما شریک میدانم، از درگاه ربوبی سلامتی آن عزیزان را آرزودارم.
کرمانشاه ـ محمدجعفرزند

همکار محترم جناب آقای دکتر محسن‌زاده
بدینوسیله درگذشت مادر گرامی‌تان را صمیمانه تسلیت می‌گوئیم.
پروفسور شمس‌ـ دکترلشگری‌ـ دکترپیروزـ دکتر امامی‌ـ دکتر همایون ـ دکتر شهیدی ـ دکترخواجوی‌ـدکترپیرزاده‌ـ دکتر عابدین‌زاده ـ دکتر بهرامی ـ دکتر فخار ـ دکتروثوق‌ـ دکتر محیطی ـدکترگیتی‌پرویزی‌ـدکتر شادان ـ دکتر تهرانی‌ـ دکتر حمزه‌ای ـ دکتر هرمز شمس ـ دکتر سجادیه ـ دکتر حاجیلاری ـدکتر رزاقی ـ دکتر حبیب‌زاده.

بانهایت تاسف درگذشت مادر گرامی آقای بهنام‌والامعاونت محترم ذیحسابی سازمان‌دامپزشکی کشوررا بهایشان تسلیت گفته و بقای عمر و سلامتی ایشان‌راازخداوند یکتاخواهانیم **از طرف کارکنان سازمان دامپزشکی کشور ـ دکتربهارصفت**
آ ـ ۲٦۱

سرکار خانم عفت‌الملوک وزیری
بانهایت تاسف وتاثر درگذشت برادر گرامیتان را بشما و خانواده محترمتان تسلیت عرض می‌نمایم.
دکتر پرویز افشار ـ خمین
آـ۱٤۷

جناب آقای مهندس رضا محتشم
باکمال تاسف مصیبت وارده را تسلیت می‌گوئیم.
مهندسین وکارمندان شرکت دهو
آـ٦٦۲

جناب آقایان طاهوی و علوی
بانهایت تاسف وتالم مصیبت وارده را بشما و خانواده محترمتان تسلیت عرض نموده و خود را درغم شمـا شریک می دانیم.
علی رضوی وبانو ـ محمد رضوی وبانو
آـ٦٥۸

خاندان محترم قرنی
باکمال تاسف وتاثر مصیبت وارده را از صمیم قلب تسلیت گفته و از خداوند متعال برای شما صبر و شکیبائی آرزومندیم.
شرکت سای‌تک
آـ٦٥۷

آقای ملک بهمن درخشان
بدینوسیله همکاران ودوستان شرکت‌جیپ پارت بانهایت، تاسف وتاثر درگذشت پدر عزیزتان را از صمیم قلب تسلیت می‌گویند واز خداوند بزرگ صبر وشکیبائی وسلامتی برای، بازماندگان آرزو دارند.
آـ٦٥٦

۷ نفر کشته‌شدند

شیراز‌ـ خبرنگاراطلاعات در ۳ حادثه مختلف که دیروز در اطراف شیرازروی داد ، ۳ نفر جان خود را از دست دادند.
در اولین حادثه پسربچه ۸ ساله‌ای بنام احمد بابائی هنگام الاغ‌سواری بهزمین افتاد و بعلت خونریـزی مغزی جانسپرد.
دومین حادثه در بـاغ «بدره» ـ ۸۵ کیلومتـری شیراز ـ روی داد و مریم رضائی ـ ٤۰ ساله ـ پس‌از نزاع با عروسش بعلت‌سکته قلبی در بیمارستان «سعدی» شیراز جانسپرد.
درسومین حادثه‌دختربچه ۳ساله‌ای بنام شیدا شیرانی هنگام بازی درکنار رودخانه «قرمقاچ» شیراز به آب‌افتاد و غرق شد.
کرمانشاه ـ خبرنگـار اطلاعات
درجریان برگزاری‌مراسم سیزده‌بدر در کرمانشاه دو نفر جان خود را از دست دادند.
اولین حادثه در «روانسر» کرمانشاه روی داد و پیمان گازرپور ـ ٤ ساله ـ کـه بهمراه خانواده‌اش به این محل رفته بود، به رودخانه روانسر افتاد وخفه شد.
در دومین حادثه مرد۲٦ ساله‌ای بنام چغازردی هنگام گردش در کنار دراچـه «سراب نیلوفر» به دریاچـه سقوط کرد و غرق شد.
سنندج ـ خبرنگار اطلاعات طی یک حادثه رانندگی که در جاده سنندج ـ کرمانشاه روی داد ، افسر جوانی بنام سروان بیات به علت واژگون شدن اتومبیلش کشته شد.
سروان بیات دیروزبااتومبیل خود ابتدا میهمانانش را برای برگزاری مراسم روز سیزدمبه خارج از شهر سنندج برد و سپس برای آوردن افراد خانواده خود بسوی سنندج بازگشت.
اتومبیل وی در ۲۰کیلومتری سنندج بعلت نامعلومی‌واژگون شد و پس‌از چند بارمعلق‌زدن در کنار جاده‌از حرکت‌ایستاد.
سروان بیات بعلت‌شکستگی جمجمه در این حادثه جـان باخت.
رشت ـ خبرنگار اطلاعات
مرد ٤۷ ساله‌ای راکشتندو جسدش را در کانال آب‌واقع در انتهای کوی « رشتیان»در کنار رودخانه « سیاه‌استخر» رشت انداختند.
پس از پیدا شدن جسد معلوم شد مقتول که نصراله مصطفی نام داشت از ۲۰ روز قبل ناپدید شده بود.
نصرالله مصطفی پور کمدو «چمارسرای» رشت خواربارفروشی داشت ، بیست روز قبل هنگام رفتن به خانه‌اش مفقود شد و دیگر اثری‌ازوی بدست نیامد.
جسد نصرالله مصطفی‌پور به پزشکی قانونی رشت انتقال یافت و تحقیقات برای‌شناختن قاتل یا قاتلین‌او زیر نظرو الابی بازپرس دادسرای رشت ادامه دارد.

تکزاکو دولوپمنت کورپوریشن مقیم نیویورک درامریکا
صاحب اختراع «ترکیب جدید سوخت موتور» ثبت‌شده در ایران بشماره ۹٤۱٦ اجازه بهره‌برداری از آنرا باشخاص ذینفع عرضه مینماید.
برای‌کسب اطلاع بیشتر بدفتر حقوقی ر. آقابابیان و همکاران خیابان شاه کوچه نوبهار شماره ۱۸ مراجعه شود.
آـ٦۳٥

تکزاکو دولوپمنت کورپوریشن مقیم نیویورک درامریکا
صاحب اختراع «طریقه جداکردن مواد مومی از روغن های معدنی (نفت) بوسیله یك ماده حلال» ثبت شده درایران بشماره۹٤٤۱ اجازه بهره‌برداری از آنرا باشخاص ذینفع عرضه مینماید.
برای‌کسب اطلاع بیشتر بدفتر حقوقی ر. آقابابیان و همکاران خیابان شاه کوچه نوبهار شماره ۱۸ مراجعه شود.
آـ٦۳۳

اسوریسرچ انداینجینرینگ مقیم‌الیزابت درامریکا
صاحب اختراع «طریقه کراکینگ حرارتی» که ثبت شده درایران بشماره ٦٥۷٥ اجازه بهره‌برداری از آن راباشخاص ذینفع عرضه مینماید.
برای‌کسب اطلاع بیشتر بدفتر حقوقی ر. آقابابیان و همکاران خیابان شاه کوچه نوبهار شماره ۱۸ مراجعه شود.
آـ٦٤٤

اسوریسرچ انداینجینرینگ مقیم‌الیزابت درامریکا
صاحب اختراع «طریقه کراکینگ حرارتی باروش‌اصلاح شده جداکردن کك» که ثبت شده درایران بشماره ٦٥۷۲ اجازه بهره‌برداری از آن را باشخاص ذینفع عرضه مینماید.
برای‌کسب اطلاع بیشتر بدفتر حقوقی ر. آقابابیان و همکاران خیابان شاه کوچه نوبهار شماره ۱۸ مراجعه شود.
آـ٦٤۳

نـو ـاورگانون مقیم اوس درهلند
صاحب اختراع «طریقه تهیه مشتقات ۱۷ ـآلبی ـ اواستریول» ثبت‌شده درایران بشماره ۸٥۲۱ اجازه بهره‌برداری از آن را باشخاص ذینفع عرضه مینماید.
برای‌کسب اطلاع بیشتر بدفتر حقوقی ر. آقابابیان و همکاران خیابان شاه کوچه نوبهار شماره ۱۸ مراجعه شود.

انژلوجان کریسافولی مقیم مونتانادرامریکا
صاحب اختراع «پمپ‌گریز از مرکز» ثبت شده در ایران بشماره ۹۳۱۸ اجازه بهره‌برداری از آنرا باشخص ذینفع عرضه میماید.
برای‌کسب اطلاع بیشتر بدفتر حقوقی ر. آقابابیان و همکاران خیابان شاه کوچه نوبهار شماره ۱۸ مراجعه شود.
آـ٦٤۱

رم‌اندهاس کمپانی مقیم فیلادلفیا درامریکا
صاحب اختراع «م‌ر۳ بنزامید های دی سوبستیتویه و طریقه کنترل رویش نباتات نامطلوب» ثبت شده درایران بشماره ۷۳۲۸ اجازه بهره‌برداری از آنرا باشخاص ذینفع عرضه مینماید.
برای‌کسب اطلاع بیشتر بدفتر حقوقی ر. آقابابیان و همکاران خیابان شاه کوچه نوبهار شماره ۱۸ مراجعه شود.
آـ٦۳۸

فیرواسوپتژا مقیم مونتری درمکزیك
صاحب اختراع «طریقه و دستگاه مخصوص تقلیل سنگ معدن بصورت ذره» ثبت‌شده درایران بشماره ۱۰۸٦۸ اجازه بهره‌برداری از آنرا باشخاص ذینفع عرضه مینماید.
برای‌کسب اطلاع بیشتر بدفتر حقوقی ر. آقابابیان و همکاران خیابان شاه کوچه نوبهار شماره ۱۸ مراجعه شود.

امریکن کستایرون پایپ کمپانی مقیم بیرمنگام درامریکا
صاحب اختراع «طریقه اصلاح خواص فیزیکی لوله‌های آهنی که بوسیله رزیستانس برقی جوشکاری شده‌است»ثبت شده در ایران بشماره ۷٥٤۳ـ اجازه بهره‌برداری‌از‌آن‌رابه اشخاص ذینفع عرضه مینماید.
برای‌کسب اطلاع بیشتر بدفتر حقوقی ر. آقابابیان و همکاران خیابان شاه کوچه نوبهار شماره ۱۸ مراجعه شود.
آـ٦۳٦

امریکن موتورز کورپوریشن درامریکا
صاحب اختراع «قفسه عایقدار» ثبت شده درایران به شماره ٥۸۳۰ اجازه بهره‌برداری از آنرا باشخاص ذینفع عرضه مینماید.
برای‌کسب اطلاع بیشتر بدفتر حقوقی ر. آقابابیان و همکاران خیابان شاه کوچه نوبهار شماره ۱۸ مراجعه شود.
آـ٦۳۹

فیرواسپونژا مقیم مونتری درمکزیك
صاحب اختراع «طریقه و دستگاه مخصوص تقلیل سنگ معدن بصورت ذره» ثبت‌شده درایران بشماره ۱۰۸٦۹اجازه بهره‌برداری از آنرا باشخاص ذینفع عرضه مینماید.
برای‌کسب اطلاع بیشتر بدفتر حقوقی ر. آقابابیان و همکاران خیابان شاه کوچه نوبهار شماره ۱۸ مراجعه شود.
آـ٦٤۰

آسوریسرچ‌اند آنجینرینگ کمپانی وهوبا کراینجینرزاینگ مقیم لیندن درامریکا
صاحب اختراع «طریقه اصلاح شده جهت شیرین کردن نفت» ثبت شده درایران بشماره ۷۸۹۰ اجازه بهره‌برداری از آنرا باشخاص ذینفع عرضه مینماید.
برای‌کسب اطلاع بیشتر بدفتر حقوقی ر. آقابابیان و همکاران خیابان شاه کوچه نوبهار شماره ۱۸ مراجعه شود.
آـ٦٤۲

تقویم اطلاعات

ساعات شرعی
استخراج دکتر ریاضی کرمانی

دوشنبه ـ چهاردهم فروردین ماه ۲۵۳۷
بیست و چهارم ربیع‌الثانی ۱۳۹۸ـ چهارم آوریل ۱۹۷۸
اذان مغرب . . . . . ساعت ۸و ۱۵ دقیقه
اذان صبح (فردا) .... ساعت ۵و ٤٦ دقیقه
طلوع آفتاب (فردا) .... ساعت۷و ۱٤ دقیقه
ظهر شرعی (فردا) .. .. ساعت ۱و ۳۹دقیقه
اذان مغرب (فردا) . . . ساعت ۸و ۱٦دقیقه

اطلاعات دیپلماتیک

مطالعات مربوط به تغییر تعرفه برق در وزارت‌نیروادامه دارد ، براساس این مطالعات طی سال جاری تعرفه برق‌تهران و دیگر شهر ها تغییر میکند و تعرفه تازه‌ای جایگزین‌تعرفه فعلی خواهدشد.

تعرفه نرخ جدید برق برای سراسر کشور

همچنین مطابق همین بررسی ها تعرفه جدیدبصورت تصاعدی تدوین میگردد بنحوی کـه متناسب با مصرف ، قیمت‌برق نیز افزایش یابد . در حالی که هم اکنون قیمت برق‌برپایه مصرف تقشوقی برقرار شده و هرچه مصرف بیشتر باشدقیمت آن نیز کمتر است .

حداقل قیمت

بعبارت دیگر طبق تعرفه‌فعلی قیمت هرکیلووات برق ازحدود ۳٫۵ ریال شروع‌و به ۱ارریال میرسد و حداقل قیمت شامل افراد، موسسات و واحد های تولیدی است که مصرف برق آنها در طول ۲ ماه بیش از پنجاه هزار کیلووات باشد.

بنابراین آندسته‌از مشترکین کم مصرف که اکثرا نیـز مشترکین‌خانگی هستندحداکثر قیمت‌برق را نمی‌پردازند.

در تعرفه‌ای که گفته میشود در سال جاری واحتمالا درنیمه اول‌سال‌بموردا‌جرا درمی‌آید حداکثر قیمت برق را مشترکین بیش از ده‌هزار کیلووات‌خواهند پرداخت و از مشترکین کـم مصرف مانند مصارف خانگی ، قیمت برق کمتری دریافت خواهندشد.

در مطالعات تعیین تعرفه جدید برق امکان تدوین تعرفه خاصی جهت مصارف صنعتی ، خانگی ، کشاورزی و تجاری مورد توجه بوده و دراین زمینه بررسیهائی نیز صورت گرفته است .

نوع مصرف

ضمنا اگر در تعرفه جدید نوع مصرف نیز از یکدیگر مجزا شود بهای برق مصرفی آنها هم احتمالا تفاوت خواهد داشت .

تمام این موارد در دست بررسی و مطالعه است و مقامات وکارشناسان وزارت نیرونتایج این مطالعات رادر آینده‌نزدیک تهیه و تسلیم شورای اقتصاد خواهند کرد.

منابع مطلع تاکید دارند که تعرفه جدید برق در شورای‌اقتصاد مطرح میگردد و با تصویب هیات دولت اجرای آن آغاز خواهد شد.

تغییرات و سیاستهای جدید دولت

از امروز باپایان یافتن مرخصی های ایام‌عیدمقامات عالی دولتی ، کار درسازمان های مختلف عادی شد . بهمین جهت پیش‌بینی‌میشود که دولت درزمینه‌های‌مختلف تا آغاز کار مجلسین در اواخر ماه جاری ، لوایح لازم را تهیه کند و اگـر همانطوری که قبل از عید شایع بود تغییراتی هم در پیش باشد،درآینده نه‌چندان دور باجرا گذارده می ـ شود .

دولت در زمینه اقتصادی در آغاز کار برنامه ششم و در روز های پایانی برنامه پنجم است . از نظر زمانی روز اول فروردین روز اول برنامه ششم تلقی میشود اما عملا این کار انجام‌شد و هنوز در جریان برنامه پنجم هستیم . گفته‌میشود دربرنامه ششم هم در وهله اول طرح های‌نیمه‌تمام برنامه‌پنجم‌مورد توجه قرار میگیرد و به طرح های عقب افتاده‌اولویت‌داده خواهد شد .

مشکل‌ترین موضوع‌اقتصادی در سال جاری مسئله تورم است که در این زمینه دولت سیاست قبلی ضدتورمی‌خود را تعقیب خواهد کرد و کوشش خواهد کرد که رشد ۲۵ درصد تورم را کاهش داده و بحد معقول برساند .

در زمینه رفاهی مسکن موضوع اصلی است اگرچه در اواخر سال نشانه هائی وجود داشت که دولت و بانک ها در دادن اعتبارات دست و دل بازی کرده‌اند ، اما باید در عمل‌دیدکه مصالح ساختمانی‌و قیمت تمام شده‌در رشته ساختمانی چه وضعیتی پیدا خواهد کرد . اگر ایـن هزینه ها پائین بیایدو مصالح بقدر کافی وجودنداشته‌باشد باتراکم و زیادی واحد های مسکونی فروش نرفته فعلی ، احتمال اینکه مسئله مسکن امسال وضع عادی پیـدا کند بسیار بعید است .

هنوز لایحه زمین بتصویب نرسیده بهمین‌جهت‌روی‌قیمت زمین هم نمیتوان با اطمینان پیش‌بینی های مثبت و منفی نمود .

در کنار موضوعات فـوق مسائل سیاسی و فعالیتهای حزبی و رشد و توسعه کار ـ های گروهی نیز از اهمیت خاصی برخوردار است ، از اواخر سال گذشته در رونـد عادی‌فعالیتهای‌سیاسی‌و اجتماعی که در حزب رستاخیز متمرکز بود، پدیده‌جدیدی‌بنام‌اغتشاشات نیز دیده شده است که‌ظاهرا امسال هم ممکن است‌بصورت مختلف وجود داشته باشد .

تاکنون مقابله‌با‌این‌گروهها در حد استقرار نظم متوسط مقامات انتظامی و امنیتی بوده، اما با پیدایه‌ای که امروز از طرف جناح پیشرو انتشاریافت در سال جاری در بطن حزب و با تشکیل «کمیته اقدام‌ملی» مبارزه حزبی نیزعلیه این‌گروه ها آغاز میشود. هنوز زوداست که همه‌ی مقابله حزب را تنبه دهد «کمیته اقدام ملی »خلاصه کنیم .

چه بسا خودحزب وبخصوص جناح سازنده نیز در این‌زمینه طرحهای جدیدی ارائه دهند اما بی‌تردید مبارزه در ایـن بخش صورت ارشادی بـرای بعضی از گروهها ،و مبارزه شدید تشکیلاتی‌وایدئولوژیکی علیه گروههای دیگررا خواهد داشت .

پیش‌بینی میشود که درمورد فوق کوشش میشود تا حزب بیک عامل پرتحرک مقابله‌تبدیل گردد .

در کنار مسائل‌فوق‌در محافل سیاسی انتظار ترمیم کابینه یا تغییر بعضی ازوزرا نیز وجود دارد .

ظاهرا «تغییر» ناشی‌ازروشن شدن وضع وزارت علوم‌است که احتمالا یك وزیر مشاور سرپرستی دبیرخانه مربوطه را بعهده بگیرد «ترمیم» از این نقطه نظر مطرح شده که‌گفته میشود یك یا دو تن از وزراء از کابینه خارج میشوند و کار های دیگری را بعهده می ـ گیرند .

شایعه‌ترمیم از ماه‌های قبل از پایان سال گذشته وجود داشت و تاکنون عملی نشد، و احتمال اینکه‌در آینده‌نزدیك هم عمل نشودکم نیست .

ذغال سنگ طبس بطور روبازاستخراج میشود

رادیو مسکودر موردمعادن جدید ذغال‌سنگ‌که در نزدیکی های طبس کشف شده ، اطلاعاتی جدید منتشر کرد .

این رادیو پس از آنکه‌تلاش های ایران‌درزمینه کشف‌معادن جـدید و موارد همکاری شوروی در این موردرا بـر شمرد گفت زمین شناسان‌ایران با همکاری شوروی در سال های اخیر نه تنها نتیجه گیری های زمین شناسان غرب راکه ادعا داشتند منابع ذغال‌سنگ برای مقاصد صنعتی در ایران وجود ندارد ، تکذیب کردند بلکه منابع ذغال سنگ کافـی در کرمان و کوه های البرز بدست آوردند واخیرا نیزیک منبع بزرگ دیگر ذغال سنگ‌در نزدیکی شهرطبس‌کشف کردند.

در این ناحیه رشته های منحصر بفرد ذغال سنگ بـه ضخامت بیش از دو مترکشف شده است قسمت مهمی ازاین منابع در عمق کم زمین قـرار دارد و می توان استخراج آنرا بطور روباز که خرج و خطر کمتر دارد انجام داد.

مناسبات ایران و بحرین

شیسعات بعد از ظهر روز شنبه والاحضرت شیخ عیسی بن سلمان آل‌خلیفه امیردولت بحرین محمود جعفریان مدیر عامل خبرگزاری پارس را بـه حضور پذیرفت .

در این دیدار نخست وزیر و وزیران امور خارجه و اطلاعات و جهانگردی و سفیر شاهنشاه آریامهر در منامه حضور داشتند .

والاحضرت امیر بحرین در این دیدار مناسبات کشور شاهنشاهی ایران و بحرین‌را در حد کمال مطلوب توصیف کرد و برای شاهنشاه آریامهر در رسیدن به هدف های عالی انسانی که در عرصه ملی و بین‌المللی دنبال میکنند آرزوی موفقیت کردند .

کسادی بازار معاملات اتومبیل ادامه‌دارد

نمایشگاههای اتومبیل خالی از مشتری و بی رونق شده است.

مقررات صادرات و واردات که در پایان سال گذشته اعلام شد به کسادی معمول پس از عید بازار اتومبیل کمک کرد. بطوریکه‌از۲۵اسفند ماه گذشته بعضی از نمایشگـاهها حتی یک معامله اتومبیل نداشته‌اند.

کارشناسان پیش بینی میکنند که رکود معاملات اتومبیل تا پایان‌فروردین ماه جاری ادامه خواهد یافت و بتدریج از اردیبهشت ماه معاملات سال جاری شروع میشود. اوج این معاملات نیز در شروع تابستان خواهد بود.

دریافت مالیات اتومبیل در همه شعب بانک ملی

لایحه مربوط به جریمه دیر کرد مالیات سالانه اتومبیلها از تصویب نهائی گذشت و به دولت ابلاغ شد .

براین اساس ، مالکین وسائط‌نقلیه پلاك‌شخصی‌تهران برای هر ماه دیر کرد در پرداخت مالیات مقرر بایـد براساس‌تعداد سیلندر اتومبیل خود بین ۳۰۰ تا ۱۲۰۰ ریال جریمه بپردازند .

مالکان‌اتومبیلهای ٤سیلندر یا کمتر برای هر ماه دیر کرد در پرداخت مالیات‌سالانه باید ۳۰ تومان بپردازند .این جریمه‌برای‌مالکان اتومبیلهای ٦ سیلندر ٦۰۰ ریال‌و اتومبیل های ۸ سیلندر ۱۲۰۰ ریال است براساس‌تصمیم‌شهرداری، وصول مالیات سالانه اتومبیلها آمسال در ماه جاری آغازخواهد شد . جریمه دیر کرد این مالیات بابت‌دو سال گذشته فقط یکهزار ریال است .

طبق‌مقررات صاحبان‌اتومبیل های ٤ سیلندر سالانه ۵۰۰ تومان ـ ٦ سیلندر سالانـه یکهزار تومان و ۸ سیلندر سالانه ۳هزار تومان مالیات سالانه باید بپردازند .

امروز همچنین اعلام شد که در سال جاری مالیات اتومبیل در تمام شعب بانک ملی (بجز چند شعبه بزرگ که امور ارزی را انجام می دهند) قابل پرداخت خواهد بود. در هرماه مالکین ۳ سری از اتومبیل ها باید مالیات مقرر را بپردازند ، لیکن پرداخت مالیت دیرکرد در ۳٦ شعبه مشخص شده‌که در سال های گذشته مالیات دریافت میکردند با پرداخت یک هزار ریال جریمه‌دیرکرد هرسال قابل پرداخت‌خواهد بود .

در سال های گذشته محدودیت شعبه‌ماموردریافت مالیات اتومبیل از مشکلات بزرگ مردم پایتخت بود .

روز جهانی کتاب کودك

امروز بمناسبت روز جهانی کتاب کودك مراسم ویژه‌ای‌در کلیه آموزشگاه های کشور برگزار میشود. طی این‌مراسم کودکان و نو جوانان ضمن بازدید از نمایشگاه های کتاب با کتاب و کتاب خوانی آشنا می‌شوند همچنین موسسات انتشاراتی سراسر کشور بـه مدت یك هفته تسهیلاتی برای خوانندگان این قبیل کتاب ها فراهم خواهند کرد. مجری‌این برنامه شورای کتاب کـودك ایران و سازمان یـونسکو هستند .

امتحان متقاضیان کارت حق‌العمل‌کاری

گمرك ایران‌از تمام‌متقاضیان حق‌العمل کاری‌در امورگمرکی دعوت کردتا در امتحان خاصی که بهمین منظور دراردیبهشت ماه آینده در تهران بعمل‌می آید شرکت کنند.

دفتر آموزش گمرك شرایط شرکت در امتحان حق‌العمل کاری را داشتن دیپلم و کارت بازرگانی و نداشتن سوءپیشینه تعیین کرده‌است .

قبولشدگان در این امتحان کارت حق‌العمل کاری گمرکی دریافت خواهند کرد.

آمار حادثه‌دیدگان روز ۱۳ نوروز

دیـروز در روز سیزده نوروز تهرانیها طبق رسم از خانه‌های خود بیرون رفته به دشت و کـوه و نقاط خوش آب و هوا رفتند و سیزده خود را بدر کردند.

روز گذشته روهم رفتـه یک سـزده در ساکت و آرام بود و آن شلوغی وجنجال سیزده سالهای گذشته را نداشت .

ولی با همه این احوال ۲۷۲نفر درحوادث‌گوناگون مانندتصادف- چاقوخوردگی زمین‌خوردگی ـ مسمومیت- سقوط از کوه ـ سقوط از بلندی و سوختگی بـه بیمارستان‌ها مراجعه کردند و یکنفر براثر نـزاع و چاقوکشی جان خـود را از دست داد .

روز گذشته ۲۰ نفر براثر مسمومیت‌غذائی به‌بیمارستان لقمان‌الدوله مراجعه کردمو تحت درمان قرار گرفتند . همچنین ۱۲نفر براثر کشیدن تریاك و افراط در مشروب خوری بـان بیمارستان‌منتقل و بستری شدند.

ضمنا تعداد ۲ نفر بـه اسامی مهرداد الهیاری و سید علی اکبر غنچه بعلت سقوط از کوه باین‌بیمارستان منتقل شدند.

تعداد ۸۵نفر براثرتصادف و شکستگی جزئی ـ سقوط از پشت بام ـ سقوط از پله- بریدگی و زمین‌خوردگی ـ براثر بازی و دویدن وتوپ بازی دچار حادثه شدند که به بیمارستان رضا پهلوی تجریش منتقل شدند.

تعداد ۱۸ نفر روزگذشته براثر ریختن آب جوش و گاز دچار سوختگی شدند که در بیمارستان سوانح شماره یک منتقل و تحت درمان قرار گرفتند.

★★★

تعداد ۵۵نفر براثرتصادف در روز گذشته دچارحادثه شدند که به بیمارستان رضا شاه کبیر منتقل شدند ، ۱۰ نفر از این مراجعین همگی در یک تصادف آسیب دیدند.

تعداد ۱۵نفر نیز کمدراثر تصادف دچار حادثه شده بودند به بیمارستان شماره۲ بیمه‌های اجتماعی منتقـل شدند.

روز گذشته تعداد ۵۰نفر به بیمارستان شرکت نفت مراجعه نمودند که تعداد ۵ نفر آنها براثر تصادف‌آسیب دیده و مابقی بعلل گوناگون به این بیمارستان منتقـل شدند.

بیمارستان سینا نیز روز شلوغی را پشتسر گذاشت و ۵۰ نفر از مصدومین‌روز سیزده را درمان و بستری نمود که این‌عده‌براثرتصادف و چاقو خوردگی ، زمـین خوردگی ، سقوط از بلندی، بریدگی و حوادث دیگـر دچار حادثه شدند.

★★★

تعداد ۵ نفر نیز براثـر تصادف و چاقوخوردگی‌به بیمارستان جرجانی منتقل شدند که یکی از آنها بنـام اصغر طـالشی ۳۱ ساله ، بعدازظهر روز گذشته‌هنگامی که‌سیزده خود را گذرانیده و بچه‌های خود را در یک ماشین دیگر از بستگـان سوار کرده و به همـراه همسرش قصد سوار شدن در اتومبیل خود را داشت با سرنشینان یک اتومبیـل سواری ب.ام.و درگیر شد این درگیری تبدیل به چاقو- کشی گردید که درنتیجـه اصغر طالشی از ناحیه‌گردن دچار بریدگی وبه‌بیمارستان جرجانی منتقل شد.

معالجات پزشکی در وی موثر واقع نشد و به‌علت خونریزی زیاد و بریدگی شاهرگ گردن جان سپرد.

★★★

٤ نفر روز گذشته براثر تصادف دچار حادثه شدند که به بیمارستان فیضت شهید منتقل وتحت درمان قرار گرفتند .

★★★

روز گذشته برای‌تکنیسین های اورژانس تهران روز پرجنب وجوشی بـود و روبهمرفته ۵۲ ماموریت انجام دادند .

آمبولانسهای اورژانس‌با تجهیزات لازم روز گذشته در نقاط مختلف از قبیل ـ دربند ـ خیابان شهناز ـ فرح‌آباد ـ یاخچی‌آباد ـ اتوبان کرج ـ راه‌آهن ـ شهرری ـ خیابان شاه ـ فرودگاه- میدان‌کرج- جاده ورامین- میدان‌شهید- ملارد کرج ـ جاده مخصوص‌کرج ـ جاده تهران سولاغان باغ فیض ـ فـرحزاد لشکرك ـ تهران پارس ـ جاجرود وجاده خراسان- مستقر وهرآن منتظرمراجعه کننده ویا اعزام به محل حادثه بودند . مراجعین به اورژانس در حوزه شهر تهران عبارت از ۲ تصادف که منجر به مجروح شدن ٤نفر شد .

تجهیز برای مقابله اغتشاش و هرج و مرج

عبدالمجید مجیدی هماهنگ کننده جناح پیشرو حـزب رستاخیزملت‌ایران‌دربیانیه‌ای که دیروز انتشار داد ازهمه طرفداران‌جناح پیشرو دعوت کـرد در یک اقـدام وسیع ملی به مقابله با تحریکـات ضد ملی برخیزند و مانع‌هدر رفتن قدرت ملی وراکشدن پیشرفت ایران‌شوند. مجیدی در این بیانیه گفته است :

تکامل دمکراسی

در بیانیه جناح پیشرو پس از اشاره به موفقیت هـای ایـران گفته شـده است :

موفقیت های اقتصادی و اجتماعی این اعتقادرابرای اغلب ما بوجود آورده‌بود که‌رشد فکری وژرفای‌معنوی جامعه ما بحدی رسیده‌است که اعتماد به نفس بیشتری داشته باشیم و بهمدیگـر اجازه و فرصت دهیم حرفها و سخنان خود را بازتر و صریحتر بیان داریم . تحمل و حوصله شنیدن انتقاد را داشته باشیم شکل و ابعـاد دمکراسی خود را جامعتر و کامل‌تر کنیم، از مـردم مشارکت واقعی بخواهیم و مردم را بدخالت بیشتر در امور مربوط بـه خـود دعوت کنیم ، هرچه سریعتر کارهارابدست مردم بسپاریم. زیرا عمیقا معتقد شده بودیم که‌مردم امروز ایران ازرشد اجتماعی و سیاسی کـافی برخوردارند و خود بطور ملموس‌ثمرات‌انقلاب‌و توسعه و پیشرفت را حس کرده‌اند و از مواهب آن بهرمنـد شده‌اند. پس‌خودبسرسختانه و با آگاهانـه پاسدار ایـن پیشرفتها‌و پیروزی‌هاخواهند بود .

شاهنشاه که همواره‌پیشگام و پیشروتر از همه نیازهای ملت ایران را درک کردمو تشخیص می‌دهند با احساس لزوم ایراد چنین تحولی و با توجه به‌این واقعیت کـه اصول نوزدهگانه انقلاب‌شاه وملت برای‌مردم توضیح‌کلی داده شد است و مردم‌واقف به اصول حاکم بـرزنـدگی ایران‌امروز و راهنمای‌جامعه ما در مسیر پیشرفت هستند فرمودند :

«... بااین همه،این آشنائی و اطلاع روزمره پاسخگوی کافی این نیاز نبود که روح و ایدئولوژی انقلاب ایـران مفهوم کامل و عمیق آنرا و همه جنبه‌ها وضوابط مورد تحلیل و بررسی قرار گیرد و در حداکثرممکن به‌حداکثر افراد شناسانیده شودتابدین ترتیب‌رامبرای شرکت‌آگاهانه آنان در پیشبرد انقلاب و اظهار نظرها و راهنمائی‌ها و نورآوریها و البته انتقاد سازنده مثبت آماده گردد. چنین مشارکتی برای‌پیشرفت انقلاب ضرورت کامل دارد. زیرا این انقلابی است کـه بخاطر مردم ایران و با تائید قاطع ملی صورگرفته است و باید اجرا آن به بهترین وجه ممکن ادامه یابد .

فرصت بی‌نظیر

این فرصتی بود بی‌نظیر برای همه افراد ملت ایران بخصوص آگاهان و فعالان سیاسی که از یک سو بـا بهره‌گیری‌ازاین‌فرصت‌مناسب دهان باز کنند و نظریـات خود را صریحا بیان دارند و از این‌طریق امواج‌جدیدی از تفکر و اندیشه و راه ـ جوئی‌های پرفایده بوجـود آورند او ازسوی‌دیگرپاسدار حرمت این فضای نوین سیاسی بوده ورشداجتماعی و پختگی سیاسی خود را نشان دهند .

پس چرا با باز شدن فضای سیاسی بعضی از آنانی کـه وظیفه ملی داشته تا مکنونات قلبی خود را صریحابیان‌دارند و با صداقت در گفتار خویش برغنای این محیط بازگفت و شنود بیافزایند ، خاموش مانده‌اند . و نه تنها نظرات‌و برداشت های خود را مکتـوم نگاه میدارند ، بلکه با نجواها و صحبت های زیرگوشی‌نقش منفی بازی میکنند و تخم بی‌ـ اعتقادی و بی‌تفاوتی در میان مردم می پاشند ،در حالی‌که می توانند با سری بلند و بـا صدائی رسا مطالب خود را چه در جهت تائید سیاست‌ها‌و اقدامات در راهحل ها و چه‌در جهت انتقاد مثبت و سازنده در چهارچوب اصول انقلاب ابراز دارند .

بی‌تفاوتی و قصور را از اینها فراتر برده حتی به‌وظیفه میهنی و وجدانی‌خود در مخالفت و مقاومت در مقابل رجاله بازی ها و خرابکار ها و آشوبگری ها و چپاول هـا هم عمل نمی کنند و میدان را خالی میگذارند تا معدودی مغرض و مفسدو مشتی‌عوامل شناخته شده ارتجاع سیاه و سرخ‌و بالاخره بعضی‌کارگزاران اجانب ، با چوب و چماق و با تبر و تیشه وارد میدان شده و بقصد درهم ریختن و امحاء آنچه مظهر پیشرفت و ترقی جامعه است سعی کنند ما را صد ها سال‌به عقب‌بکشانند. تاسیسات فرهنگی و اجتماعی و اقتصادی را که با کار و کوشش و تلاش چندین‌ساله بوجود آمده منهدم نمایند.

آنان که می بایست در مقابل این حرکات و عملیات‌آشوب‌ـ گرانه و شرم آور ایستادگی و قیام کنند چرا عکس‌العمـل و واکنشی از خود نشان‌نمی دهند ، شایدهم‌با ذکراین‌و قایع و شاخ و برگ دادن به آنها برای مجالس‌و گردهمائی های خود موضوع سرگرم کننده وجالبی هم پیدا کرده‌اند .

مردم ایران بیدار شوید ، فعالان حزب‌رستاخیز ملت‌ایران بخود آیید.نباید بگذاریم‌مشتی بدخواه و معدودی عامل‌خیال کنند می توانند تیشه بهریشه آرامش و آسایش مابـزننده باید بدانیم که تمام ایـن حرکات و تظاهرات‌هدفی جـز متوقف کردن سیر پیشرفت و ترقی ما ندارد . بدانیم کـه سعادت و رفاه فرد فرد مـا و فرزندانمان درگرو بیداری و آگاهی امروز ماست ،بدانیم که مهمترین شرط پیشرفت و تحصیل رفاه بیشتر داشتن محیطی امن و باثبات از نظر سیاسی است .

نگاهی به صحنه جهانی

بیاندازیم ببینیم کشورهائی که معجزه اقتصادی خیره کننده‌ای را پشت سر گذاشته‌اند چطور به‌علت عدم توجه به لزوم‌امنیت و آرامش سیاسی و اجتماعی زندگی‌شان فلج گردیده و روزبروز سیر قهقرائی میکنندو بورطه ورشکستگی و بحـران علاج‌ناپذیر افتاده‌اند و امنیت اجتماعی‌شان بحـدی سقوط کرده که کسی را این‌اطمینان نیست که آیا به‌خانه‌خودسالم برخواهد گشت .

آنچه خواست شاهنشاه ما بوده‌این‌نیست که‌بعنوان‌فضای باز سیاسی میدان را بـرای آشوبگران واخلالگران بـاز و بی‌حریف بگذاریم و ساکـت بکناری بنشینیم .

فضای‌باز سیاسی ایران‌برای ترقی خواهان ومیهن‌پرستان است نه‌برای مرتجعین وخائنین ماکه همه چیزمان تعلق‌به این آب و خاك دارد و تمام علایق‌و دار وندارمان در این مملکت است نمی‌توانیم تحمل کنیم که آینده‌مان‌را به‌خطر اندازندو صدایمان درنیاید. مانمی‌توانیم شاهد این باشیم که امنیت و آرامش مـا را مختل کـنندو واکنشی نشان ندهیم .

ماکه‌در مدارس این‌مرزو بوم سواد آموخته‌ایم . در دانشگاه های این سرزمین کسب دانش و علم کرده‌ایم. و یا با امکانات این کشور به تحصیل علم در کشور های خارج رفته‌ایم و سالیانی‌دراز با عشق و علاقه‌به‌سازندگی ایران عزیز مشغول بوده‌ایم و جامعه خودرانوساخته‌ایم نمی‌توانیم شاهد این مناظر مشمئزکننده باشیم و فریاد اعتراضمان بلند نشود و بر غفلت خود تاسف نخوریم .

ماازآن‌گروه افرادنیستیم که به محض کساد شدن بازار سود جوئی و دلال بازی بساط خودوخانواده خود راجمع‌کرده‌به‌آپارتمانها و ویلا های خارج از کشور کوچ کرده وبه اداره ثروت و مال و منال‌منتقل‌بپردازیم.

مامی‌خواهیم در ایـن سرزمین سربلندو آزادزندگی کنیم و بچشم خود ثمرات بیشتر توسعه‌و پیشرفت و غنی‌ترشدن‌ثروت‌ملی‌را مشاهده کنیم و برای خود و فرزندان و دلبستگان خود جامعه بـا تمدن بزرگ را بسازیم .

ملت متدین

ملت ایران‌ملتی‌است‌معتقد بدین و متکی به مبانی‌الهی و با فرهنگ و تمدنی بسیار والا و متعالی . شاهنشاه ما رهبری است با دین و باراده ومشیت خداوند بـزرگ رسالت رهبری ملت ایران را عهده‌دار شده است و بهمین جهت‌است‌که‌تمام‌رهنمودهای شاهنشاه بخصوص اصول نوزده‌گانه انقلاب منطبق ب اصول ومبانی دیـن‌مبین اسلام است و سرمایه انصاف وعدالت اجتماعی است . درچنین‌صورتی چطور مشتی قشری ومستحجر بـرای ارضاء اغراض‌شخصی‌و تمایلات تجاوزکارانه ومعدودی بدخواه و عامل اجنبی بخـود اجازه میدهند بنام‌مذهب‌اعمال اغراض پلیدخود رانمایندوعلیه مصالح و منافع ملی مـا اقدام کنند .

امروز روزی است که همه بخود آئیم و نگذاریم درکشور عزیزمان‌صحنه‌های تاسف‌انگیز وشرم‌آوری تکرار شودکه هم درگذشته نه خیلی دور دست خود بیاد داریم و هم امـروز در بسیاری از کشورهای جهانی هر روز و هرشب رخ میدهد.

درین میان تنها مردم‌نیستند که باید بخود آیند و پاسدار پیروزی‌ها و حفظ رفاموآسایش خود باشند نقش مسئولان و فعالان حزبی‌حساس‌تر ومـوثرتر است و باید بوظایف‌خود آگاه تر باشند.و درمیدان‌مبارزه‌آماده پنجه درافکندن با مخالفین و مغرضین باشند .

بدین سبب استکه بعنـوان هماهنگ کننده جناح پیشرو از همه همفکران خود وهمه کسانیکه این احساس را نمیکنند و معتقد به دیدگاههای جناح پیشرو هستند دعوت می‌نمایم که اینک اقدام وسیع ملی به مقابله با این‌تحریکات ضدملی برخیزندو به مسئولیت حزبی و میهنی خود عمل‌کرده و مانع هدر رفتن توان ملی و راکد شدن پیشرفت جامعه ما شوند امروز روز عمل است باید با نظم و اراده در زیـر پرچم حزب رستاخیز ملت‌ایران بپاخاست و با تشکیل کمیتـه های اقدام ملی در همه شهر ها به مقابله با این هـجـوم ناجوانمردانه و آشوب‌طلبانه پرداخت .

اولین کمیته های اقدام ملی جناح پیشرو در پایتخت و در مراکز استانها باید ملی روز های آینده تشکیل شودوهمه عناصر مثبت ووطن خواه و شاهدوست گرد این کمیته ها به مبارزه سرسخت علیه‌آشوب طلبی و هرج و مرج قیـام کنند .

البته امروز جناح پیشرو این ابتکار را برای مقابله بـا اوضاع جاری اتخاذ می‌نماید ولی در حقیقت این یک اقدام ملی همه جانبه تلقی میشودکه باید بصورت یک موج‌فراگیر حزبی درآید . ما نباید تافاش کردن ماهیت این تـوطئـه و برملا ساختن‌مقاصد آشوبگران و اخلال گران و باکسازی کامل محیط سیاسی جامعه‌مان از پای ننشینیم . زیرا جامعه‌ما همیشه باید قوی باشدو جامعه قوی‌جامعه‌ایست ازادشاهنشاه از ما انتظار دارند که پاسدار این آزادی و دمکراسی‌باشیم.

جاوید باد فرمانده انقلاب شاهنشاه آریامهر پـاینده بـاد حزب رستاخیز ملت ایـران- زنده باد ایران عزیزما

هماهنگ کننده جناح پیشرو:
عبدالمجید مجیدی

۸۵ گرانفروش جریمه شدند

طی سه روز گذشته ۸۵نفر در دادگاه های ویژه مبارزه‌با گران فروشی مبلغ ۱۳۲٤۵۰ تومان جریمه شدند .

این عده عبارتند از محمد حسین محمدجور آهن فروش خیابان سی متری ۲۰ هزار تومان جزای نقدی ، ابراهیم گرانفر فروشنده لوازم‌التحریر در خیابان شاه ۹ هزار تومان اندرانیک آقابابایانس مدیـر تعمیرگاه بی.ام.و باتهام‌دریافت وجه‌اضافی ۷۵۰۰تومان‌جزای نقدی ، بیوك خوش زمان قصاب کوی کن۳ هزار تومان جزای نقدی ،داود سامونیان خرازی فروش خیابان نادری ۳ هزار تومان جزای نقدی ، محمد حسین بشیر محمد علی پیراهن‌فروش ساختمان‌پلاسکو ۳ هزار تومان جزای نقدی. بقیه متهمین از ۵۰۱ الـی ۱۵۰۰ هزار تومان جزای‌نقدی محکوم شدند .

بنیاد نیکوکاری والاحضرت شاهدخت شمس پهلوی

جهت مرکز حمایت مسمومین و کنترل سموم یکنفر ماشین نویس فارسی ولاتین باتجربه راکه بزبان انگلیسی آشنائی داشته باشد باحقوق مکفی وشرایط مساعد استخدام مینماید.
از متقاضیان خواهشمند است همه روزه در ساعات اداری به‌بنیاد نیکوکاری واقع درخیابان تهلوی بالاتراز پارك ساعی مراجعه نمائید .

استخدام

مدیر حسابداری صنعتی و مدیر قسمت روشهای مالی

گروه صنعتی مینوجهت تکمیل کادر امور مالی خود به همکاری افراد زیرنیازمند است :

مدیرحسابداری صنعتی با داشتن ۵ سال سابقه کار دریك موسسه تولیدی.

مدیرقسمت روشهای مالی با داشتن ۵ سال سابقه کار درقسمت های حسابداری مالی یا صنعتی ویا حسابرسی .

افراد مورد نظرباید آشنائی کامل به‌روشهای جدید حسابداری داشته‌باشند که‌بتوانند عملا از عهده‌پیاده‌کردن این‌روشها دریك واحد صنعتی بزرك‌برآیند .

سایرشرایط :

۱ـ داشتن تحصیلات دانشگاهی در رشته حسابداری . افرادی که‌تحصیلات دانشگاهی نداشته باشنددرصورتیکه‌دارای تجربیات‌مناسب باشند مورد قبول قرار خواهند گرفت .

۲ـ دانستن زبان انگلیسی

۳ـ دارا بودن برك معافی خدمت یا معافیت دائم از خدمت‌نظام‌وظیفه.

٤ـ حداکثرسن ٤۰سال .

به اشخاصی که استخدام شوند حقوق‌و مزایای قابل توجهی پرداخت خواهد شد .

خواهشمنداست درخواستهای خود را با شرح کاملی از تجربیات و تحصیلات خودبه صنـدوق پستی ۳۰۰۹ تهران ارسال فرمایند .از داوطلبان واجدشرایط برای مصاحبه دعوت بعمل خواهدآمد.

کلیه اطلاعات و مدارك ارسالی محرمانه تلقی میگردد .

استخدام حسابرس وحسابدار

گروه صنعتی مینو جهت تکمیل کادرامور مالی مورد به‌همکاری افراد زیر نیازمند است:

۱ـ حسابرس باداشتن لیسانس حسابداری‌یا حسابرسی وحداقل‌دوسال‌تجربه‌درامرحسابرسی ـافرادی که‌دارای ۵سال سابقه درامر حسابرسی باشند واقلا ۲ سال بعنوان حسابرس ارشد کار کرده‌باشنددرصورتیکه‌دارای‌تحصیلات‌دانشگاهی نباشند موردقبول قرارخواهند گرفت .

۲ـ لیسانسیه حسابداری بدون تجربه

سایر شرایط:

۱ـ دارا بودن برك خاتمه خدمت یامعافیت‌دائم ازخدمت نظام‌وظیفه.

۲ـ حداکثر سن ۳۵ سال.

به اشخاصیکه استخدام شوند حقوق ومزایای جالب توجهی پرداخت خواهد شد.

خواهشمند است تقاضا های‌خودرا باشرح کاملی از تجربیات و تحصیلات خودبه صندوق پستی ۳۰۰۹ تهران ارسال فرمائید. ازداوطلبان واجد شرایط برای‌مصاحبه‌دعوت بعمل‌خواهدآمد.