شوروی سفینه‌ای با دو سرنشین بفضا فرستاد

• خروج فضانورد از سفینه راه رابرای ارتباط سفائن فضائی و اجرای برنامه ملاقات درفضا باز میکند

یکی از فضانوردان در فضا از سفینه خارج میشود!

• شورویها ۵ روز برامریکا که‌میخواست دو سرنشین بایك سفینه‌بفضا بفرستد پیشدستی کردند درصفحه ۲۵

اطلاعات

۲۸ صفحه

پنجشنبه ۲۷ اسفندماه ۱۳۴۳ . . . . . شماره ۱۱۶۳۹

. . . . . سال سی و نهم . . . . . تکشماره ٤ ریال

صفحات مخصوص جمعه

آلاباما جهنم سیاهان — صفحه ۵

نوروز یادگار قرن پرافتخار — صفحه ۷

شوروی در ویتنام — صفحه۸

رپورتاژ گل و گلفروشی — صفحه ۹

هنر و ادبیات معاصر — صفحه ۱۰

نوول هفته — صفحه ۱۳

کلفت ، آقا و خانم — صفحه ۱۳

خاطرات ایدن — صفحه ۱۸

انقلاب در مناسبات زناشوئی درفرانسه — صفحه عبور از پنج قاره

بفرمان شاهنشاه

مشمولین

متولد ۱۳۲٤ بخدمت احضار شدند

• مشمولین متولد ۱۳۲۵ نیز بایستی وضع خود را بامراجعه بحوزه های‌نظام وظیفه روشن کنند

امروز فرمان شاهنشاه دایر بر احضار مشمولین متولد سال ۱۳۲٤ بخدمت نظام وظیفه انتشار یافت و اداره نظام‌وظیفه اعلام کرد که‌مشمولین باید در مهلت های مقرر خود را بحوزه های مربوطه معرفی نمایند .

فرمان شاهنشاه

متن فرمان شاهنشاه و اعلامیه‌نظام وظیفه بشرح زیر است :

با تائیدات خداوند متعال

ما

پهلوی شاهنشاه ایران

نظر به پیشنهاد وزارت کشور و باستناد ماده ۲٦ قانون خدمت نظام وظیفه بموجب این فرمان‌مقرر میداریم که متولدین ذکور سال ۱۳۲۵ جهت رسیدگی و متولدین ذکور سال۱۳۲٤ جهت اعزام بخدمت احضار گردند .

بتاریخ یکهزار و سیصد وچهل‌سه شمسی دفتر مخصوص شاهنشاهی اعلامیه نظام وظیفه

فرمان مبارك شاهانه را در مورد متولدین ۱۳۲٤ جهت اعزام بخدمت

بقیه درصفحه بیستو پنجم

درضیافت دیشب ، علیاحضرشهبانووالاحضرت شاهدخت اشرف بهنود بانمایندگان زنان پیست کشورجهان که در کنفرانس مقام زن در تهران شرکت دارند عکس گرفتند . در صفحه آخر

وزیر آموزش وپرورش گفت : قبل از تعطیلات سال نو

حقوق آموزگاران جدید پرداخت میشود

در صفحه آخر

در تعطیلات عید نوروز

وزرا بکجا میروند؟

• نخست وزیر مسافرت کوتاهی به کاشان دارد و بعضی از وزرا نیز به شهرستانها میروند

بقیه درصفحه بیستو پنجم

وزارت امور خارجه شوروی رسما اعلام کرد:

مصاحبه خروشچف جعلی بود

این مصاحبه توسط یك مجله آلمانی‌بنام «روو» انتشار یافته بود درصفحه ۳

با ٤۵ رای موافق ویك ممتنع ردجه بتصویب‌سنارسید ونخست‌وزیر طی نطقی درسنا گفت:

عوارض مزاحم لغو میشود

• خیابانهای تهران باید طوری باشد که دیگر رانندگان تاکسی حرف‌هائی نزنند که‌برای‌آخرت ما خوب نباشد

• تبعیض درد بزرگ‌ماست و بالایحه استخدام‌تبعیض را ازبین خواهیم برد

• دولت امیدوار است که افتخارتقدیم‌لایحه تاسیس کارخانه ذوب آهن را به مجلس داشته باشد

وزیر اطلاعات طی مصاحبه‌ای اعلام داشت:

دولت با اصناف رقابت نمیکند

منظور از تاسیس فروشگاه‌های دهگانه تهران تنزل و تثبیت قیمتها است

• تلاش دولت برای‌تثبیت نرخها با برنامه‌های‌وسیعی که اعلام خواهد شد، تا اخذ نتیجه نهائی ادامه‌مییابد

تیمسار سرلشکر پاکروان طی یك مصاحبه مطبوعاتی اعلام داشت هدف دولت از تاسیس فروشگاهها در نقاط مختلف تهران تثبیت‌قیمتها است ، ودولت نمیتواند در نظر ندارد که به کسبه کوچك فشار وارد سازد .

سیاه‌بهار درتمام کشورها هست ولی پس از پایان موعد مقرر بهای اجناس دوباره تنزل داده میشوداما متاسفانه درایران اینطور نیست.

• اقدام دولت

ساعت ٦ بعدازظهر دیروز تیمسار سرلشکر پاکروان وزیر اطلاعات‌در یك مصاحبه مطبوعاتی پیرامون

بقیه در صفحه بیستو هفتم

لایحه مستمری

وراث منصور

در جلسه امروز مجلس شورایملی تقدیم‌وفی‌المجلس تصویب شد

• بموجب لایحه مصوبه مجلس زن ودو فرزند شادروان منصور ازحقوق و مزایای نخست‌وزیرفقید استفاده میکنند

ساعت ۹ و بیست دقیقه بامداد امروز جلسه علنی مجلس شورایملی بریاست آقای مهندس عبدالله ریاضی تشکیل شد .

بقیه درصفحه بیستو پنجم

فاروق

پادشاه سابق مصر درگذشت

فاروق هنگامی که‌مشغول صرف غذا بوددچارسکته ناگهانی شد درصفحه۴۵

لایحه جدید مبارزه با مواد مخدره

جمعی ازقضات عالیرتبه وزارت دادگستری مامورتهیه لایحه جدید شده‌اند

• دراین لایحه به معالجه معتادین و تغییرحدنصاب توجه میشود

امروز کسب اطلاع شدبراساس مطالعات دامنه‌داری که در وزارت دادگستری انجام گردیده عده‌ای از قضات عالیرتبه‌وزارت‌دادگستری مامور تهیه لایحه جدیدی در مورد

بقیه درصفحه بیستو پنجم

ساعات کار شعبه آگهی‌های روزنامه اطلاعات درایام عید

روزهای سه‌شنبه سوم و٤شنبه چهارم و۵ شنبه پنجم فروردین‌ازساعت ۹ صبح تاساعت ۵ بعدازظهر شعبه‌آگهی‌های روزنامه اطلاعات آماده‌انجام‌مراجعات ارباب رجوع خواهد بود.

تغییر شماره تلفن

دکتر پرویز فتوحی

منزل ٦۲۷۲۸۲

مطب ٦۱۲۰۰۲

آ_۲۵۷۰۷

جایزه بلیطهای اعانه ملی افزایش یافت

هرهفته ۳ قهرمان شانس

از میان برندگان ۲۰ هزار تومانی و ۲۰۰ هزار تومانی بلیطهای اعانه ملی انتخاب میگردد

یک قهرمان شانس — هموزن خود پول میگیرد

یک قهرمان شانس — باروپا مسافرت میکند

یک قهرمان شانس — مجموعهٔ نفیسی ازبهترین کالاهارا یکجا تصاحب میکند

بعلت استقبالی که از بلیطهای اعانه ملی مخصوص نوروز بعمل آمد و مخصوصا علاقه شدیدی که خریداران بلیطهای اعانه ملی نسبت به مجموعه نفیسی ازبهترین کالاها ابراز نمودند بنگاه اعانه ملی بدینوسیله اعلام‌میدارد که در فروردینماه ۱۳٤٤ بلیطهای اعانه ملی‌مخصوص‌نوروزمنتشر خواهدگردید و هر هفته ۳ قهرمان شانس از میان برندگان ۲۰ هزار تومانی و ۲۰۰ هزار تومانی انتخاب میگردد. یك قهرمان شانس هموزن خود پول میگیرد، یك قهرمان شانس باروپا مسافرت میکند ویك قهرمان شانس‌مجموعه نفیسی ازبهترین کالاهارا که لیست آن بزودی منتشر خواهدشد یکجا تصاحب میکند. آ_٤٤۳۷٤

آگهی بداوطلبان استخدام در بانك اعتبارات کشاورزی

آقایان دکترها ولیسانسیه هائیکه در امتحان مسابقه استخدامی بانك شرکت نموده‌اند میتوانند برای اطلاع از نتیجه امتحان و معرفی بدانشگاه ملی جهت طی دوره‌سه‌ماهه هرچه زودتر باداره کارگزینی بانك اعتبارات کشاورزی مراجعه نمایند. ۱_۳ آ_٤٤۲۲۲

بانك اعتبارات کشاورزی و عمران روستائی ایران

آگهی امتحانات ورودی دانشگاه پهلوی

درصفحه ۲۵ چاپ شده

چون روز های تعطیل را از مسرت استقبال دوستان گرامی محروم خواهم بود بدینوسیله بهترین آرزو های خود را تقدیم و امیدوارم نوروز را باخوشی آغاز و سال نو را باسلامتی به‌پایان برسانند . سید ضیاءالدین طباطبائی

سرچشمه اول سیروس

تلفن ۳۳٤۰۲ و ۳۷۵۰٤

مجهزترین سازنده‌ونصب کننده قفسه‌های مشبك‌بازشوو‌مصنوعات فلزی

همشهریان عزیز

از صبح اول فروردین ماه برای راهنمائی و کمك‌به احتیاجات پزشکی خود که جنبه فوری داشته باشد از سرویس اورژانس بهداری شهرداری که در تمام بیست و چهار ساعت در اختیار شما است توسط تلفن ۶۹۰۰۰ استفاده فرمائید. الف ۸٤۸۲

مدیر کل بهداری شهرداری.دکتر عاطفی

هشتمین فروشگاه شرکت تعاونی مصرف ارتش

درخیابان پهلوی (امیریه روبروی کوچه البرز) گشایش یافت عموم خانواده‌ها میتوانند خواربار وسایر ضروریات خودرا بامناسب ترین بهاء از محل مزبور وسایر شعب شرکت خریداری فرمایند.

بمناسبت فرارسیدن نوروز باستانی

جناب‌آقای مهندس عبدالله‌ریاضی رئیس مجلس شورایملی روز یك شنبه اول فروردین ماه ۱۳٤٤ از ساعت چهار و نیم تا هفت و نیم بعد از ظهر در کاخ بهارستان آماده پذیرائی از دوستان گرامی و همکاران محترم خواهند بود .

اداره دفتر مجلس شورایملی

بمناسبت فرا رسیدن عید نوروزباستانی شهردار تهران صبح‌روزدوشنبه دوم‌فروردین ماه ۱۳٤٤ از ساعت ۹ تا۱۱ در سالن پارك شهر آماده پذیرائی از ساکنین محترم پایتخت خواهند بود .

دفتر اطلاعات و مطبوعات شهرداری

۱_۲ آ_٤٤۳٤۲

«افتتاح»

آموزشگاه دریانوردی پارس

وابسته به

شرکت کشتیرانی پارس

بدینوسیله اعلام میشود آموزشگاه دریانوردی پارس از اول سال ۱۳٤٤ افتتاح خواهد شد . دانش‌آموزانی‌که حائز شرایط لازم باشند میتوانند درحین اشتغال به تحصیل در دبیرستانها علوم دریانوردی و زبان انگلیسی را دراین آموزشگاه خارج از اوقات تحصیل دبیرستانی فراگرفته وپس‌از گذراندن دوره دوساله این آموزشگاه یك سال‌هم‌دریك دانشکده‌خارجی تحصیل علوم دریانوردی بنمایند و پس‌از خاتمه تحصیلات وموفقیت درامتحانات باحقوق‌مکفی درشرکت کشتیرانی پارس استخدام خواهند شد .

تعلیمات مذکور رایگان خواهد بود . شرایطیکه داوطلبان باید واجد آن باشند وهمچنین تاریخ مراجعه برای نام نویسی دراول سال آینده درجراید اعلام خواهد شد.

اداره بهداری راه‌آهن احتیاج به یکنفر مامای دیپلمه برای خدمت در بهداری ناحیه راه‌آهن اراك دارد ، داوطلبان میتوانند بادردست داشتن مدارك‌خود بامور اداری بهداری راه‌آهن مراجعه تا در صورت واجد بودن شرایط ترتیب دعوتشان بکار داده شود. الف ٨٤٨٤

راه‌آهن‌دولتی ایران

توجه فرمائید

باجه‌های شعبه مرکزی بانك اعتبارات کشاورزی و عمران روستائی ایران در روز جمعه (فردا) از ساعت۸صبح الی ظهر وازساعت ۲ بعدازظهر الی ۸ بعدازظهر آماده قبول وجوه مشتریان محترم حساب پس‌انداز نوین وافتتاح‌حساب برای ایشان خواهد بود. آ_٤٤٤۳۰

جریان روز

دخل وخرج

درپایان سال، معمولا آخرین کاری که دولت ومجلس رابخود مشغول میدارد بودجه است و بطوریکه میدانید بودجه کل کشوردرمجلس آخرین مراحل تصویب خود راطی میکند.

درجلسه اخیر سنا، یکی از موافقین اظهارکرده بودکه درآمد دولت در عرض پنج سال دوبرابر شده است. در مقابل یکی از مخالفین نیز گفته بود ارقام دخل این بودجه روی اب قراردارد، درحالیکه ارقام خرج مسلم وبدیهی است.

ما میخواهیم بگوئیم نه بالا رفتن عایدات دولت فی‌حدذاته قابل افتخار است. نه کثرت ارقام هزینه بخودی خود موجب وحشت میشود. عایدات دولت، خوب است بالا برود بشرط اینکه متقابلا عایدات ملت هم افزایش پیداکند. خرج، زیادش وحشت ندارد مشروط براینکه درمقابلش دخل وجود داشته باشد.

اینکه گفته‌اند بودجه بایدطی جلسات متوالی بررسی و مقدم بر هرمطلبی مطرح شود از باب اهمیت بودجه است و اینکه وکلا درفرصت کافی بدخل وخرج مملکت برسند، چون همانطورکه نرساندن داده شد مهمترین وظیفه نماینده مجلس نظارت بر دخل وخرج مملکت است.

اما دخل دولت از کجا تامین میشود؟ یك مقدار ازعواید ملی مملکت مثل نفت، مثل گمرکات، مثل ذخائر زیرزمینی، ترانزیت و غیره. یك قسمت هم عوایدی که مستقیما ازمردم میگیرد و آنرا سابقا «باج» میگفتند. حالا مالیات میگویند یاعوارض.

مالیات و عوارض قسمت بسیار مهمی از ستون عواید دولت را پرمیکند، اما بحث همه در اینست که دولتها باید درقبال دریافت مالیات، که مردم را مکلف بپرداخت آن میداندبرای خوشان هم نسبت بمردم تکلیفی قائل باشند.

ظالمانه‌ترین مالیات آن مالیاتی است که ازمردم بگیرند ودرمقابل کاری برای مردم نکنند. البته اینجا مالیات که مامیگوئیم تنها ناظر برخودکلمه نیست، مراد هرنوع پولی است که دولت بهر عنوانی ازمردم دریافت میکند.

عمر مالیات، مساوی است باسن شهر نشینی بشر. وقتی بشر گردهم جمع شد وجامعه تشکیل داد و قرارگذاشت جامعه کوچکتری ازمیان خود تعیین کند که با استفاده ازحق حاکمیت عمومی، ناظر بر روابط مردم بایکدیگر، مناسبات اجتماعی، عدالت در دادوستد ومراودات و معاملات دیگر میان مردم باشد و آنرا حکومت نام نهاد برخورد باینکه اداره اجتماع محتاج است به مخارجی که آنرا باید ملت تامین کند یابعبارت دیگر ملت هماتقدر میتواند ازحکومت متوقع باشد که بحکومت امکان بدهد.

پس، هیچکس نمیتواند ازبیخ وبن منکر وجوب پرداخت مالیات یاعوارض یاهرنوع وجوهی ازین قبیل باشد. چون حاکمیت دولت منبعث است ازخود ملت و ملت است که میزان اقتدارات و اختیارات حکومت را تعیین میکند. نهایت، دولت هم درقبال امکاناتی که از آن برخوردار میشود، وظایفی نسبت بمردم دارد و بعبارت اخری همیشه یك «بالانس» یاتعادلی باید میان دخل و خرج مملکت برقرار باشد.

معلوم است که وقتی ارقام ستون دخل نامتناسب باارقام ستون خرج بود، فی‌الواقع مملکت دچار تورم و ورشکست ومشکلات متنوع اقتصادی ومالی است. بعکس وقتی عواید نامتناسب باشد بامخارج، یعنی ملت داشته باشد و خرج نکند، پردیوارهای مملکت نار فلاکت و فقر و عقب ماندگی می‌تند وهمان رنك وروئی که شما بیك مفلس می‌بینید درسیمای کشور متجسم می‌یابید.

خرج ودخل باید متناسب باشد. مملکت باید هماتقدر خرج کند که عایدی دارد و هنگامی مردم باطیب خاطر و رغبت ورضا، ستونهای خرج دولت را از طریق پرداخت مالیات حقه‌خود تامین میکنند که مطمئن باشند بتابمثل فارسی «آنچه پول بدهند آش میخورند» و پولی که بدولت میدهند دیناری ازآن خرج نمیشود مگر باقتضای منفعت و مصلحت مملکت.

فوت شادروان **بانو تاجماه سعیدی** همسر آقای علی پاکزاد و همشیره آقایان حاج محمدعلی حاج رضا ـ حاج حسین ـ حاج آقاجان سعیدی را باطلاع بستگان و دوستان می رساند مجلس ختم مردانه آنمرحومه ساعت ۳ تا ۵ بعد از ظهر جمعه ۲۸ر۱۲ر۴۳ در مسجد بینائی واقع در خیابان مولوی ابتدای کوچه وزیرنظام مقابل خیابان خانی‌آباد برقرار می باشد و مجلس ختم زنانه همانروزدرمنزل شخصی آقای علی پاکزاد برگزار خواهد شد.

خانواده های پاکزاد ـ سعیدی ـ محمدی عراقی ـ مدیری ـ توانا ـ لشگری ـ مشیری ـ جعفری ـ ویژه ـ صدقیانی ـ غضنفری ـ نیری ـ فخیمی ـ شریفیان ـ حسینی ـ عسگری

بعموم بازماندگان آنمرحومه مصیبت وارده را تسلیت میدهیم.

خانواده های: عتیق، انزلیچی ـ آزادنیا ـ خطیبی

بانهایت تاسف درگذشت مرحومه مغفوره **بانو صغری عتیق** را به اطلاع بستگان و دوستان می رساند. هزینه مجلس ترحیم مردانه برطبق وصیت آنمرحومه به مصرف امور خیریه میرسد و ختم زنانه روز شنبه ۲۹ اسفند ماه از ساعت ۳ تا ۵ بعد از ظهر در منزل شخصی واقع درخیابان انجمن اپران و امریکا کوچه اشرف احمدی شماره (۳۵) برگزار می گردد.

بعموم بازماندگان آنمرحومه مصیبت وارده را تسلیت میدهیم.

بدینوسیله **خانواده های بیگلربیگی قاجار. تاج‌بخش ـ حافظی ـ منصور ـ تنکابنی. بازقلعه** درگذشت شادروان **عیسی بیگلربیگی قاجار** کارمند بازنشسته شهربانی کل کشوررا به اطلاع عموم خویشاوندان و دوستان می رساند مجلس ختم آن مرحوم روز جمعه ۲۸ر۱۲ر۴۳ از ساعت ۹ تا ۱۱ونیم در مسجد فیلسوف واقع در خیابان سیروس جنب امامزاده سیداسمعیل برقرار خواهد بود.

آ ـ ۲۵۶۸۷

مجالس ترحیم و یاد بود

از شما زدو چشم یکتن کم
وزشمار خرد هزاران بیش

بانهایت تاثر و تاسف فوت دوست عزیزم **جناب آقای نورالدین الموتی** را به اطلاع عموم می رساند. امیدوارم دوستان و علاقمندان به آن مرحوم با حضور خودشان در مجلس ختمی که روز جمعه ۲۸ اسفند ماه جاری ازساعت ۹ تا ۱۱ در مسجد فخرالدوله خیابان فخرآباد تشکیل است موجبات تسلی خاطر بازماندگان آنمرحوم رافراهم سازند.

دکتر علی امینی

باکمال تاثر و تاسف فوت جناب آقای **نورالدین الموتی** را که از افراد شریف وپاکدامن ومورد احترام قاطبه مردم بوده است به اطلاع دوستان و آشنایان می رسانیم مجلس ختم آن مرحوم ازساعت ۹ الی ۱۱ صبح روز جمعه ۲۸ اسفند ماه در مسجد فخرالدوله منعقد خواهد بود

مهندس غلامعلی فریور. مهندس ارداقی. دکترحسن اورنگی. دکتر بهار نوری. مرتضی باسفی. ماشاءالله پولادی. عباس جوادی. دکتر حکمی. دکتر علی جباری. رحمن قلی خلعتبری. دکتر منوچهر رفیعی. غلامحسین رحیمیان. مهندس زاوش. دکتر باقر شایورد. علی شفیعی دکترعابدی. عیسی کیائی. سعیدابوالقاسم کاظمیه اسلام کاظمیه. اسدالله صوفی املشی. دکترعلی اصغر صدر حاج سید جوادی. دکتر محمدموتمنی فریدون منو. محمد محامی. محسن فریور. مهندس مکی نژاد. داود وکیل گیلانی. دکتر مرتضی یزدی محمد یزدی. مهندس فریدون طاهری

بانهایت تاسف و تاثر فوت دوست عزیزم **جناب آقای نورالدین الموتی** وزیراسبق دادگستری را به اطلاع می رساند مجلس ترحیم فقید سعید ازساعت ۹ تا ۱۱ روز جمعه ۲۸ اسفند ماه در مسجد فخرالدوله منعقد خواهد بود.

آ ـ ۵۷۳۱ ۲ **محمد درخشش**

دوستان وارادتمندان نورالدین الموتی ضایعه اسف‌انگیزدرگذشت آنمرحوم را به اطلاع عموم می‌رساند. مجلس ختم روز جمعه ۲۸ اسفند ماه از ساعت ۹ تا ۱۱ صبح در مسجدفخرالدوله برگزار خواهد شد.

شهاب فردوس. دکتر مبشری. نجفی فردوسی. یحیی صادق وزیری. بهروز افشار. عفیفی. محمدباقر طالقانی. باقر وکیلی. حسن اسلامی. مرتضی‌راوندی. فتح‌الله بنی صدر. حسن‌ایزدی. دکترستوده. دکتراحمدی. دکترتابنده نوربخش. دکترنیاکان. صمصامی مهاجر. دکتر ناصری. محمد اصولی. هادی رشیدی. سیف امیرحسینی. صارم‌الدین صادق‌وزیری. عباسعلی قائمی. کوزه‌گران. موسی‌شاعری. دکتر خسرو گیتی. دکتراکبر بینا. دکتراحسان ناطقی. مهدی ایمن شهیدی. محسن قرنی. احمد صدر (حاج سید جوادی)

آ ـ ۲۵۷۳۱

رحلت سرور عزیزمان **جناب آقای نورالدین الموتی** راباطلاع عموم دوستان وبستگان آنمرحوم می‌رسانیم. مجلس ترحیم مردانه روز جمعه ۲۸ اسفند ماه جاری از ساعت ۹ تا ۱۱ در مسجد فخرالدوله ونیز مجلس ترحیم زنانه در همان روز ازساعت ۳ تا ۵ بعد از ظهر درمنزل آنمرحوم واقع در امیرآباد خیابان نصرت منعقد خواهد بود.

صدیقه الموتی. جئت‌الموتی. نصرالدین الموتی. عمادالدین الموتی. ضیاءالدین الموتی دکتر مسعود الموتی. مهندس ناصر الموتی. منوچهرالموتی. سعید الموتی. بهمن الموتی. بهرام الموتی. علی‌مافی. سرهنك عباس مافی. سرهنك ابراهیم مافی. دکترحسن مافی. باقر مافی. دکتراحمدمافی. محمد مافی. اسفندیار مافی. سید ابوطالب علائی الموتی. بهاءالدین انتقامی الموتی. نصرت‌الله اعزازی. رضاءاسلام

پرسه

بانهایت تاسف و تاثر درگذشت شادروان **مروارید منکچیان** شریف آبادی را به اطلاع می رساند پرسه آن شادروان روز جمعه ۲۸ اسفند ماه ۴۳ از ساعت ۴ الی ۶ بعد از ظهر در سالن ایرج خیابان استالین برگزار می شود.

اردشیر منکچیان. جمشید سلامتی. کریمداد سلامتی. بهمن عبد

بعموم بازماندگان آنمرحومه مصیبت وارده را تسلیت میدهیم.

طبق معمول سنواتی بمنظور شادی روح درگذشتگان مجلس یادبودی روزشنبه ۲۹ اسفند جاری در مسجد آقا شیخ هادی واقع در خیابان شاهپور مقابل پارك شهر از ساعت ۲ الی ۵ بعد از ظهر تشکیل می گردد. هیئت مدیره جمعیت خیریه خامنه از عموم اهالی محترم خامنه مقیمین مرکز دعوت می‌نماید در مجلس یادبود حضور یافته وبازماندگان متوفیات را قرین امتنان فرمایند

بانهایت تاسف درگذشت پدر گرامی خود را به اطلاع دوستان و آشنایان می‌رساند مجلس ختم مردانه آن مرحوم روز جمعه ۲۸ اسفند در مسجد فاطمیه وحیدیه کوی تسلیحات و مجلس ختم زنانه همانروز و ساعت در منزل واقع در کوی یاس منعقد می‌باشد.

علی‌اصغر. احمد. معصومه. مصطفی. مرتضی جواهری

آ ـ ۲۵۷۴۹

وزارت آموزش و پرورش بانهایت تاسف درگذشت شادروان **محمد علی حکیم‌الهی** را که از دانشمندان وصاحبمنصبان صدیق فرهنگ بوده وعمری را با صداقت به تعلیم وارشاد فرزندان این کشور مصروف داشته اند باطلاع عموم بویژه فرهنگیان می رساند. مجلس ختم آنمرحوم روز جمعه ۲۸ اسفند ماه جاری از ساعت ۱۰ الی ۱۲ در مسجد مجدبرگزار خواهد شد.

از طرف وزیر آموزش وپرورش

دبیران وکارکنان ناحیه ۳ آموزش و پرورش تهران بدینوسیله فوت **استاد محمد علی حکیم‌الهی** پدر آقای دکتر نصرت الله حکیم الهی رئیس دبیرستان فیروز بهرام را به اطلاع همکاران فرهنگی می رساند.

رئیس ناحیه ۳ آموزش وپرورش ـ رضا معینی

دبیران وکارکنان ودانش آموزان دبیرستان فیروزبهرام بانهایت تاثر و تالم درگذشت سعید فقید **استاد محمدعلی حکیم‌الهی** پدر دانشمند آقای دکتر نصرت‌الله حکیم‌الهی رئیس دبیرستان فیروزبهرام را به اطلاع عموم میرساند مجلس ختم آنمرحوم روز جمعه ۲۸ اسفند ماه از ساعت ۱۰ تا ۱۲ در مسجد مجد منعقد است.

دبیرستان فیروزبهرام

بانهایت تاثر درگذشت پدر بزرگوارمان **استاد محمد علی حکیم‌الهی** راباطلاع دوستان و آشنایان می رسانیم. بهمین مناسبت روزجمعه ۲۸ اسفند ماه ازساعت ۱۰ الی ۱۲ مجلس یادبودی درمسجد مجد برگذار می شود.

دکتر هدایت الله حکیم‌الهی. دکتر نصرت‌الله حکیم‌الهی. دکترعنایت‌الله حکیم‌الهی. عصمت حکیم‌الهی. رافت حکیم‌الهی

خاندان حکیم‌الهی. شمسی. دشتستانی. معینی طیبه. رحیمی. فریدنی. عبدالهی. منتظمی. آگار والا. وزیری. فرهی

بدینوسیله درگذشت فقید دانشمند **استاد محمدعلی حکیم‌الهی** بزرك خاندان حکیم‌الهی را به اطلاع عموم می رسانند. مجلس ختم مردانه روز جمعه ۲۸ ماه جاری از ساعت ۱۰ الی ۱۲ در مسجد مجد و مجلس تذکرزنانه ازساعت ۳ الی ۵ بعداز ظهر همان روز در منزل شخصی آنمرحوم واقع درخیابان نظام آباد کوی حکیم‌الهی برگذار می شود.

آ ـ ۴۴۲۵۸

بانهایت تاثر و تالم درگذشت نابهنگام دوست عزیز خود **دکتر کریم یزدی** را به اطلاع فارغ‌التحصیلان دانشگاه ژنو می رساند. مجلس ختم آنمرحوم از شنبه ۲۹ اسفند ماه ساعت ۹ تا ۱۱ صبح در مسجد مجد منعقد خواهد بود.

دکتر پرویز حکیمی. دکتر قاسم رضوی. دکتر بیژن فروهر. دکتر میرحقانی. دکتر همایون معتمد وزیری. دکترحبیب‌الله معظمی. حسینعلی ظفری. دکتر قاسم شفیع‌زاده. دکتر جوادپروین

خانواده های یزدی. کنی. ثنائی. غفاری. انتظام. مجتبائی. لنکرانی. ایلخان بختیار. اشرف. حمیدی. یزدانی. لاریجانی. گوهر درخشان. حسینی. کمال. خلیلی. فرجیانی.

باکمال تاسف و تاثر فوت ناگهانی مرحوم **دکتر کریم یزدی** را به اطلاع بستگان و دوستان می‌رساند مجلس ترحیم آنمرحوم روز شنبه ۲۹ اسفند از ساعت ۹ تا ۱۱ صبح در مسجد مجد و مجلس تذکر زنانه در همان ساعت و همان روزدر منزل پدر آن مرحوم (حاجی میرزا علی آقای یزدی) واقع در بلوار الیزابت دوم خیابان هما شماره ۵ برقرار می گردد.

آ ـ ۲۵۷۵۹

دوستان مرحوم **دکتر کریم یزدی** با کمال تاثر مصیبت وارده را به فامیل آن مرحوم تسلیت عرض کرده و مجلس ختم در روز شنبه ۲۹ اسفند ازساعت ۹ تا ۱۱ صبح در مسجد مجد برگزار می گردد.

محسن خواجه نوری. دکتر محمودخواجه‌نوری جمشید جوانشیر. جمشیدمدحت. بهرام رخشانی علاءالدین سلطان‌زاده. حسین نطاق. عباس وارسته سیروس ارجمند. دکتر بیژن فروهر. احمد اشتری. حسین هیرسا. حسینعلی ظفری. دکتر معظمی

آ ـ ۲۵۷۴۱

به خانواده های محترمی که در این ضایعه عزادارند بویژه بازماندگان آنمرحوم مصیبت وارده را تسلیت میدهیم.

بدینوسیله باطلاع عموم میرساند که مراسم شب هفت شادروان **غلامحسین میرشاهی** ازساعت ۳ تا ۵ بعداز ظهر روز جمعه بیست و هشتم اسفند بر مزار آن مرحوم واقع در ابن‌بابویه برگزار می‌شود.

سرتیپ امیراسعدشاه‌خلیلی. مجیدمیرشاهی

بدینوسیله سالروز درگذشت شادروان همسر فقیدم **محمود سرشار** را به اطلاع بستگان ودوستان می‌رساند. برای شادی روح آنمرحوم که همیشه اوقات خودرا در ایام حیات صرف کار نیك و امور خیریه می نمود هزینه سالروز به موسسات خیریه اهداء گردید. **نزهت سرشار**

آ ـ ۲۵۷۵۳

با نهایت تاسف و تاثر فوت مرحوم **سید علی نقی میرسپاسی تفرشی** یکی ازصاحبمنصبان شریف بازنشسته این وزارت را باطلاع عموم میرساند مجلس ترحیم روز جمعه ۲۸ اسفندجاری از ساعت ۹ الی ۱۱ صبح در مسجد حاجی حسن واقع در خیابان بوعلی (ارامنه) منعقد میباشد.

وزارت پست و تلگراف و تلفن

با نهایت تاسف و تاثر فوت مرحوم **سید علی‌نقی میرسپاسی تفرشی** صاحبمنصب شریف بازنشسته وزارت پست و تلگراف را باطلاع کلیه همقطاران و دوستان میرساند مجلس ختم مردانه آن مرحوم صبح روز جمعه ۲۸ اسفند ساعت ۹ الی ۱۱ در مسجد حاجی حسن خیابان ارامنه (بوعلی) منعقد خواهدبود.

رئیس‌کانون بازنشستگان کشوری ـ **محمود بدر**

با نهایت تاسف درگذشت آقای **علینقی میرسپاسی** پدر آقای مهندس محمود میرسپاسی عضو ارشد شرکت سهامی کارخانجات ایران را باطلاع عموم میرساند مجلس ختم آن مرحوم صبح روز جمعه ۲۸ اسفند ساعت ۹ الی ۱۱ درمسجد حاجی حسن خیابان بوعلی (ارامنه) منعقد است.

شرکت سهامی کارخانجات ایران

با کمال تاسف و تاثر فوت شادروان سید **علی‌نقی میرسپاسی** را باطلاع کلیه خویشاوندان ودوستان میرساند. مجلس ترحیم مردانه آن مرحوم صبح‌روز جمعه ۲۸ اسفند ماه جاری از ساعت ۹ الی ۱۱ در مسجد حاجی حسن واقع در خیابان ارامنه (بوعلی) منعقد خواهد بود. مجلس ترحیم زنانه عصر همانروز در منزل شخصی آن مرحوم واقع درخیابان سپه مقابل درب دوم دانشکده افسری کوی صابری کوچه بن‌بست جنانی.

خانواده های میرسپاسی. ساعدلو. ارائی. طریقتی. مجدی. راسخ قائم‌مقامی. حسابی. سرشار. هاشمی. عسگری. موثقی. بدر. عابدی. حقیقی. صالح‌خرم.

بخانواده محترم میرسپاسی بویژه بازماندگان آنمرحوم مصیبت وارده را تسلیت میدهیم.

بانهایت تاثر درگذشت ناگهانی **آقای دکتر کریم یزدی** فرزند جناب آقای حاجی میرزا علی آقا یزدی و اخوی خانم آقای حاجی فتح‌الله ثنائی سمنانی را به اطلاع دوستان و همشهریان عزیز می رساند. مجلس ختم روز شنبه ۲۹ اسفند از ساعت ۹ تا ۱۱ صبح در مسجد مجد برگزار خواهد شد. **جمعیت سمنانیان مقیم تهران**

سرکار علیه خانم حکمت مدیره محترم دبیرستان حکیم‌الملك

همه ما خود را در غم شما شریك میدانیم.

دانش‌آموزان دبیرستان حکیم‌الملك

سپاسگزاری

سپاس

از علماء اعلام و خویشان گرام و دوستان معظم مخصوصا مقام ریاست واساتید و دانشجویان محترم دانشکده پزشکی اهوازکه درتمام مراسم معموله اتصال روح فرزند ناکامم بمبداء حق و حقیقت با فامیل داغدار منزوی ظهیرالاسلام‌زاده وسادات گوشه وسایر بازماندگان قدم بقدم حضورا وکتبا همدردی فرموده‌اند سپاسگزار ودرانجام وظائف متقابل اجتماعی بعلت کسالت معذور سعادت و سلامت را برای همه آرزومندیم

مادری سوخته ـ خواهری داغدار ـ دکترس ملیحه منزوی ـ زرین ظهیرالاسلام‌زاده

تشکر و اعتذار

از عموم سروران عظام دوستان وهم‌مسلکان گرام و همکاران محترم مخصوصا جناب آقای دکتر عاملی وزیر محترم دادگستری جناب آقای سالور استاندار معظم استان پنجم و جناب آقای ناظمی ریاست دادگستری استان وروسای ادارات و قضات و اهالی محترم کرمانشاه همدان و نهاوند که با شرکت در مراسم تشییع وترحیم درقم ـ کرمانشاه ـ همدان و نهاوند بمناسبت درگذشت جانگداز مرحوم برادرم (مجتبی شیخ‌الاسلامی) شرکت و یا تلگرافی و کتبی همدردی فرموده‌اند از طرف خود و خانواده شیخ‌الاسلامی سپاسگزاری و تشکر مینماید و اگر بعلت تالمات روحی توفیق بعرض تشکر حضوری حاصل نشود پوزش میطلبم.

بانك اعتبارات کشاورزی اصفهان ـ مهندس شیخ‌الاسلامی آ ـ ۴۴۴۵۲

تشکر

بدینوسیله از کلیه دوستان و آشنایان که در مراسم شب‌هفت جوان ناکام **ناصر سفینه‌ساز** شرکت‌فرموده و وسائل تسلی خاطر بازماندگان آن مرحوم را فراهم کرده بودندسپاسگزاری نموده وسلامتی دوستان را از خداوند متعال مسئلت می نمائیم.

فرهاد ماشینی. حبیب معینی. جمشید ضعیف نژاد. پرویز سفیه‌ساز آ ـ ۴۴۴۲۲

جناب آقای ضیاءالدین الموتی

درگذشت فقید سعید مرحوم نورالدین الموتی را به آنجناب و خانواده محترم الموتی صمیمانه تسلیت عرض مینمائیم.

جلال‌الدین شفیعی. علینقی رئیس دانا. دکتر جمشید مقیمی. مهندس اعتمادی. نصراله نوبهار. عبدالله صدوقی. مهندس شهرستانی. مهندس مینوئی.

اطلاعیه

جنرال‌مد

فردا جمعه تمام وقت (از ساعت ۹ الی ۲۱)

ضمن فروش عادی خود فروش مخصوصی بشرح زیر ترتیب داده است

برای آقایان:

کت و شلوار با پارچه های متنوع انگلیسی	از	۱۹۵۰ ریال
شلوار در انواع مختلف	«	۴۸۰ ریال
کت مردانه پارچه انگلیسی	«	۹۵۰ و ۱۴۵۰ ریال
پلور پشمی	«	۳۹۰ ریال
پلور سه دگمه مرسریزه	«	۱۴۰ ریال

برای آقا پسرها:

کت و شلوار در دو نوع	از	۹۵۰ ریال
کت اسپرت انگلیسی	«	۴۹۰ ریال
شلوار های متنوع	«	۳۹۰ ریال
انواع پلور از کرك خالص	«	۱۲۰ ریال

برای خانمها:

دوپیس در انواع مختلف با مدل های متنوع	از	۱۴۵۰ ریال
لباسهای تریکوکرك خالص و شال انگلیسی	«	۷۹۰ ریال
انواع بلوز ـ ژاکت ـ دامن تریکو	«	۳۹۰ ریال
انواع بلوز ـ ژاکت مرسریزه	«	۱۴۰ ریال

برای دخترخانمها:

انواع دو پیس پارچه های انگلیسی همه اندازه از		۷۵۰ ریال
لباس تریکو کرك خالص.	«	۴۰۰ ریال
انواع بلوز ـ ژاکت کرك خالص	«	۱۲۰ ریال

جنرال‌مد کوچه برلن

طی مقاله‌ای که دیروز در روزنامه مردم ارگان حزب کمونیست چین انتشار یافت گفته شد:

ویتنام شمالی احتیاج بکمك ندارد

توکیو ـ ۱۷ مارس

چین کمونیست اعلام کرد که ویتنام شمالی قادر است به تنهائی بجنك خود برای تسلط برویتنام جنوبی ادامه دهد واحتیاجی به‌کمك ندارد .

حقایق نشان میدهند که جنك تجاوزکارانه آمریکا را باید باجنك ضد تجاوز پاسخ‌داد. سی‌میلیون مردم ویتنام کاملا میدانند تاموقعی که امپریالیستهای آمریکائی رابیرون نرانده‌اند هرگز صلحی درهندوچین برقرار نخواهد شد . این نظر چینی‌ها در سرمقاله روزنامه مردم چاپ پکن منعکس شده است و اولین‌اظهار نظررسمی چین درباره حملات اخیر آمریکا به پایگاههای واقع‌در ۱۶۰ کیلومتری هانوی میباشد .

● لحن ملایم

دراین سرمقاله گفته شده‌جمهوری دمکراتیك ویتنام (شمالی)رانمیتوان ترساند لحن این سرمقاله بر خلاف بسیاری از اظهار نظرهای مقامات چینی ملایم بود و درآن گفته شده‌بود تجاوز آمریکا فقط سبب میشود که ویتنام شمالی و همه کشورهائی که طرفدار اجرای موافقت نامه های ژنو هستند برضد تجاوز بپا خیزند وهر ضربه را باضربه دیگری پاسخ‌دهند.

● خودرا آتش زد

یك پیرزن ۷۹ ساله آمریکائی‌به عنوان‌اعتراض‌بحمله‌امریکائیها‌بهویتنام دریك خیابان شلوغ شهر خود را آتش زد .

این خانم‌که «هلکا اکیس هرتز» نام داشته بقول یکی از دوستانش از صلح طلبان آتشین میباشد .

بسیاری از جاهای بدن او، ،پیش‌از آنکه رهگذران شعله‌های آتش‌تن او راخاموش کنندسوخت .

پلیس اعلام‌کرد‌که‌درکیف این‌خانم یادداشتی وجود داشته است. از این یادداشت معلوم میشود که خانم هرتز ازمهاجران آلمانی بوده و چندسال در یك اردوگاه آوارگان میزیسته و با آتش زدن خود خواسته است توجه عمومی رابه آنچه درویتنام جنوبی می گذرد جلب کند .

وی علیه پرزیدنت جانسون که از مقام خود برای ازبین بردن ملل کوچك استفاده میکند نیز اعتراض کرده است .

یك‌نفر راننده که اولین بار خانم هرتز را درحال سوختن دید باکمك دیگران موفق بخاموش کردن شعله های‌آتش شد .

مداخله آشکار

خبرگزاری تاس گزارش دادکه‌دولت شوروی به انگلستان اعلام داشته‌که علت وخامت وضع ویتنام مداخله مسلحانه آمریکا درامور مربوط‌به مردم ویتنام میباشد . دولت شوروی این مطلب را در پاسخ طرح انگلیس دایر بر اقدام ازطرف روسای مشترك کنفرانس ژنو اظهار کرده است. در طرح متقابل شوروی‌ازانگلیس‌خواسته شده‌که روسای مشترك کنفرانس‌ژنو (انگلیس‌و شوروی) نقض آشکار موافقت نامه های ژنو را توسط‌امریکا محکوم کنند .

در پیام شوروی گفته شده‌است امریکا باید فورا عملیات تجاوزکارانه خود را درویتنام قطع‌کرده ، نیروهای خود را ازویتنام جنوبی بیرون ببرد به‌مردم ویتنام امکان بدهد که خوددر باره سرنوشت خویش تصمیم‌بگیرند.

دولت شوروی از امضاء کنندگان قرارداد های ژنو و کمیسیون کنترل بین‌المللی خواسته است نظریات‌خود را درباره طرح پیشنهادی شوروی‌برای روسای مشترك کنفرانس‌ارسال‌دارند.

نبرد کنگو دوباره آغاز شد

لئوپلدویل ـ ۱۷ مارس ـ یونایتدپرس ـ نیروهای دولتی کنگو بفرماندهی مزدوران سفید پوست بطرف مرز «اوگاندا» پیشروی کردند تا خط ارتباطی شورشیان رابااوگاندا وسودان قطع کنند .

آنها از شهر «بونی» راه افتادند و ضمن برخوردی که‌در سر راه باشورشیان داشتند یك مزدور سفید پوست زخمی شد. «مایك دیوانه» رهبر مزدوران باقوای ۳۵۰ نفری خود و کمك ۶۵۰ نفر کنگوئی در این راه‌ـ پیمائی شرکت دارد .

تحولات مهم جهان در ۲۴ ساعت گذشته

نظر قطعی

تظاهرات وسیع علیه تصمیم آلمان غربی در مورد شناسائی اسرائیل هنوز در کشور های عربی ادامه دارد، اما تاکنون نظر قطعی کلیه اعراب درباره اقدامی که نسبت به جمهوری فدرال آلمان انجام خواهدشدبطورصریح‌روشن نشده است .

سه‌کشور عربی یعنی ، تونس ،مراکش‌و لیبی‌حاضر قبول تصمیم کنفرانس وزرای خارجه عرب درباره قطع رابطه باآلمان غربی نگردیده‌اند .

نابغه (برنامه مخصوص نوروز)

باشرکت جری لوئیس

از امروز

(رجوع شود به صفحه ۵)

مجله اعتبار جهانی

شماره مخصوص نوروز مجله اعتبار جهانی «داینرز کلوب ایران» باآخرین اخبار علمی ، فرهنگی،اجتماعی ، اقتصادی‌وشیرین‌ترین داستانها و مطالب هنری و سینمائی با همکاری عده‌ای از اساتید دانشگاه و نویسندگان برجسته کشور منتشر شد این مجله شما را هرچقدر که مشکل پسند باشید راضی خواهد کرد . بها فقط ۲۰ ریال صبح فردا از روزنامه فروشها ابتیاع فرمائید .

آ ـ ۲۵۶۵۱

خشکبار ساسان

بهترین آجیل‌گرم وشیرینی خانگی راتقدیم‌میکند

نادری ـ جنب نوبهار

در چهارگوشه جهان

مبادله سفیر

کراچی ـ دولتهای رومانی و پاکستان تصمیم گرفتند بین‌خود سفیر کبیر مبادله کنند.

دولت پاکستان اخیرا تصمیم گرفته است‌یك هیئت نمایندگی دائمی به چکوسلواکی ولهستان اعزام دارد.

سرنگون شد

هالیفاکس ـ یك هواپیمای دو موتوره امروزاندکی‌پس ازپرواز از فرودگاه بین‌المللی‌هالیفاکس سرنگون شد وهر هشت تن سرنشینان آن کشته شدند . این هواپیما از هالیفاکس به نیوفاندلند میرفت .

سفینه بادو سرنشین

مسکو ـ یك منبع مطلع در مسکو اظهار داشت که بزودی شوروی یك سفینه فضائی تازه بمدار کره‌زمین خواهد فرستاد. این سفینه دست‌کم دوسرنشین خواهد داشت.

سفینه فضائی تازه شوروی ممکن است روز ۱۲ آوریل بمناسبت چهارمین‌سالگرد پرواز تاریخی یوری‌گاگارین نخستین فضانورد شوروی‌بمدار کره‌زمین پرتاب شود .

جنك با دیپلماتها

واشنگتن ـ جنك بین پلیس واشنگتن و دیپلماتهای مقیم آمریکا دیشب با انتشار لیستی شامل ۶۱۵۰ موردجریمه‌رانندگی پرداخت نشده دیپلماتها باوج شدت رسید .

مقامات راهنمائی واشنگتن درخواست کرده‌اند که‌دیپلماتهای ساکن آمریکا باوجود مصونیت سیاسی درمورد تخلفات‌رانندگی مانند سایر اتباع خارجی‌جریمه پرداخت کنند.

بموجب لیستی که از طرف اداره راهنمائی واشنگتن‌انتشار یافته دیپلماتهای روسی با ۳۹۹ مورد اختلاف در درجه اول قرار دارند .

بجرم جاسوسی

پاریس ـ دادگاه امنیت‌فرانسه یك دانشجوی ۲۶ ساله‌فرانسوی رابجرم جاسوسی برای آلمان شرقی به ۵ سال زندان محکوم کرد.

وزارت خارجه شوروی رسما اعلام کرد:

مصاحبه خروشچف جعلی است

مسکو ـ ۱۷ مارس ـ آسوشیتد پرس ـ خبرگزاری فرانسه ـ سخنگوی وزارت خارجه شوروی اعلام کرد مصاحبه اخیر خروشچف که توسط یك روزنامه نگار فرانسوی گزارش داده شده‌اصیل نیست . وی گفت ۱۰ روز پیش‌من درباره این مصاحبه ادعائی شنیدم که‌آنرا برای پخش‌بیك‌خبرگزاری داده‌اند و آن خبرگزاری مصاحبه مجعول رارد کرده است .

از سخنگوی مزبور دوباره‌پرسیده شد که آیا مصاحبه اصیل بوده است وی جواب داد : « البته‌نه»

«پیرژان‌کار» روزنامه نگار فرانسوی که این مصاحبه اصلی‌را پخش کرده نظریات سخنگوی وزارت خارجه شوروی را رد کرد وگفت دلیلی در دست ندارد که‌در باره اصیل‌بودن پاسخهای کتبی‌که وی دربرابر سئوالاتی که برای خروشچف فرستاده دریافت کرده شك کند .

اوگفت در ماه دسامبر گذشته فهرستی از سئوالات مزبورراهمراه باکارت تبریك کریسمس برای خروشچف ارسال داشته ولی‌جوابی دریافت نکرده اما در ۲۱ فوریه توسط یك مامور دولتی فرانسوی که بمسکو میرفت برای خروشچف پیغام داده و بعد که آن مامورباز مسکو برگشت پاسخ کتبی به سئوالات او را همراه آورده است. امضای خروشچف بخط وی درزیر پاسخها بوده و در صفحه‌اول کلمات «ك.س.خ» که اول اسم خروشچف است بچشم میخورد . منتهی‌امضاء خروشچف به الفبای روسی نبودمو بالفبای اروپائی امضاء کرده بوده است .

ساختگی و مسخره

خبر مبنی بر مصاحبه خروشچف بایك روزنامه‌نگار غربی بدون اعتبار و نحوه این مصاحبه در محافل شوروی‌و مخبرین غربی مقیم مسکو شگفتی فراوان بوجود آورد.

خبرنگاران غربی در این مورد با «لئونیدزامیاتین»رئیس سرویس مطبوعاتی‌وزارت‌امور خارجه شوروی تماس گرفتند واز او سئوال کردند آیااین مصاحبه صحت‌دارد ؟

«لئونیدزامیاتین» در پاسخ به‌روزنامه‌نگاران غربی گفت:

ـ شما چه فکر میکنید؟

ـ بنظر ما این مصاحبه ساختگی و مسخره آمده .

ـ کاملا حق باشما استو منهم با شما موافقم .

هدیه

موسسه اطلاعات

اطلاعات‌سالانه‌ـ‌جالب‌ترین‌وزیباترین کتاب سال در ۶۰۰ صفحه رنگی

فروردین‌ماه منتشر میشود

مردم با سلیقه تهران فقط میز خودرا باشیرینیهای قنادی نادری می‌آرایند

شیرینی های تر و خشك و انواع‌واقسام شکولاتهای قنادی نادری معرف سلیقه شما در ایام نوروز است .

قنادی نادری خیابان نادری تلفن ۳۴۰۱۰

برنامه امشب سینماهای

نیاگارا ـ امپایر

اثری تکان دهنده و پرالتهاب از : آلفرد هیچکاک

ممتازترین برنامه نوروز ۱۳۴۴ سینماهای

نیاگارا ـ همای ـ پلازا ـ رکس ـ رویال

اعجاب انگیزترین اثر سینمائی جهان

MEGNIFICEND SHOWMAN

جان وین . کلودیا کاردیناله . ریتا هیورث . جان اسمیت

در فیلم

جانبازان

سینما اسکوپ ـ رنگی

دوبله بفارسی

محصول ۱۹۶۵

یدیده جاودانی ساموئل برانستون

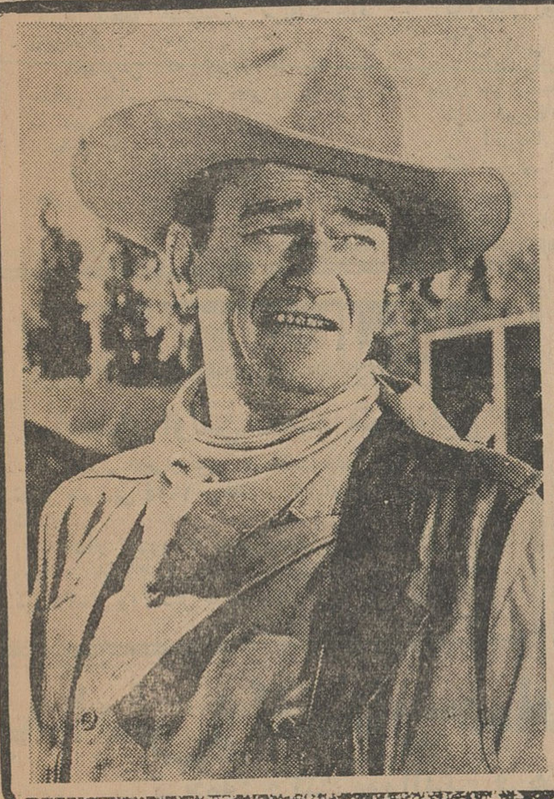

موزیك از : دیمتری تیومکین

وبرنامه نوروزی سینماهای

متروپل ـ ایران ـ شیرین (آبادان)

سفارت آلمان در یمن را آتش زدند

تظاهر کنندگان امروز سفارت آلمان غربی را در تعز یکی از دو پایتخت یمن آتش زدند .

یك سخنگوی وزارت خارجه آلمان اعلام کرد که طبق یك پیام رادیوئی که بوزارت خارجه رسیده ساعت ۱۱ صبح امروز تظاهرکنندگان یمنی به سفارت آلمان ریختند ، اثاثیه آنرا شکستند ، پرچم آن را پاره کردند و ساختمان سفارت را آتش زدند . پلیس بقدر کافی از سفارت محافظت نکرد و سفارت دیگر قادر باجرای وظایف خود نیست . اما در این جریان هیچیك از کارکنان سفارت آسیبی ندیده است .

مقامات سفارت یمن در آلمان غربی بلافاصله پس از این خبر به وزارت خارجه آلمان احضار شدند و اعتراض نامه‌ای تسلیم آنها شد که در آن غرامت خسارات وارده خواسته شده است .

۳۴ کشته و مجروح

در بیروت اعلام شد در تظاهراتی که دیروز بعنوان اعتراض به دوستی آلمان غربی در تریپولی (شمال لبنان) برپا شد ۲۳ تن مجروح و یك تن کشته شدند.

جراید لبنان حوادثی را که منجر به مجروح شدن عده‌ای گردید محکوم کرده‌اند در طابلس اینك ارتش نقاط حساس شهر را اشغال کرده است زیرا بسیاری از تظاهر کنندگان مسلحانه تظاهر کردند . وزیر کشور کمیسیونی را مامور تحقیق پیرامون حوادث طابلس کرده است .

اعتراض شدید

دولت آلمان غربی امروز شدیدا به دولت لبنان اعتراض کرد . دولت آلمان غربی بخاطر حمله به انستیتوی فرهنگی آلمان در طابلس و خسارات وارده از دولت لبنان تقاضای خسارت کرده است .

نقش میانجی

ظاهرا فرانسه نقش میانجی میان اسرائیل و اعراب را در باره آبهای رود اردن بعهده گرفته است. خانم «گلدامایر» وزیر خارجه اسرائیل درمذاکره سه ساعت ونیمه خود باکودو-موروویل وزیر خارجه فرانسه این مسئله را مورد بحث قرار داده است .

شارل هلو رئیس جمهور لبنان نیز درآینده نزدیکی رسما بفرانسه سفر میکند .

اسرائیل در حال حاضر قسمتی از آب رود اردن را به آبیاری زمینهای وسیع صحرای «نجو» تخصیص داده است .

خانم « گلدامایر » پس از ملاقات با «کودوموروویل» گفت دولت وی در برابر اقدام اعراب دایر بر انحراف مسیر آبهای اردن دست روی دست نخواهد گذاشت زیرا آب برای اسرائیل مایه حیات است و بی آن نمیتواند زندگی کند .

اسلحه میدهد

فرانسه که مدتها است به اسرائیل سلاحهای مختلف ، از جمله شکاریهای جت میدهد ، اکنون باعراب نزدیك شده واز آنها دلجوئی میکند تا نفوذ از دست رفته خود را در جریان حمله به کانال سوئز در ۱۹۵۶ بدست آورد .

«گلدامایر» در مصاحبه‌ای با روزنامه لوموند اظهار کرده که بین اسرائیل و اعراب جنگی نخواهد شد ، یا لااقل من امیدوارم جنگی نشود .

تیراندازی توپخانه در مرز سوریه واسرائیل

توپهای مرزی سوریه امروز برای دومین روز به مرز اسرائیل شلیك کردند مقامات اسرائیلی می گویند که پاسخ تیراندازی سوریه ایها را داده‌اند و تیراندازی مرزی ادامه دارد .

دربرخورد دیروز یك تراکتوران اسرائیلی به سختی مجروح شد و اسرائیل ادعا می کند که تراکتور های مزبور خاك اسرائیل را شخم میزده‌اند .

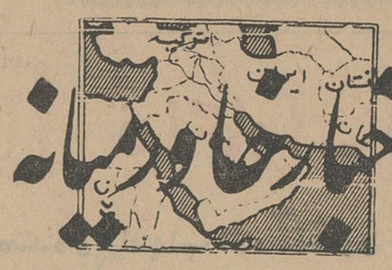

حاجی‌های نیجریه را توقیف کردند

حداقل ۶۰ نفر حاجی نیجریه ای که عازم مکه بودند ، باتهام قاچاق قرصهای خواب آورودانه های «کولا» به خاك عربستان سعودی دربندر جده دستگیر شدند .

در میان این‌هاعده‌ای هم زن وجود داشته‌است. دانه های «کـولا» به عنوان داروی مخدر در عربستان خوب فروش میرود و نفع زیـادی دارد .

شوروی برروی فرات سد میسازد

شوروی به ساختن یك سد و کارخانه برق‌آبی روی رود فرات به‌دولت عراق کمك میکند. قرارداد این کار امروز بین دو دولت امضاء شد .

«ادیب‌الجابر» وزیرصنایع‌عراق که‌اکنون در مسکو است قرارداد مزبور و همچنین قراردادهای دیگر همکاری فیمابین دوکشور را امضاء کرد .

طبق قراردادهای دیگر در زمینه آبیاری، بررسی های زمین شناسی ، وساختن کارخانه ماشین آلات کشاورزی در عراق ، شوروی به عراق کمك خواهد کرد .

مشاجره در کنفرانس نفتی اعراب

مروان اسکندر نماینده لبنان در پنجمین کنفرانس نفتی اعراب گفت: سیاست نفتی امریکا اثر سوئی برروند اقتصادی کشور های عربی‌دارد.وی‌سخت به‌مقررات‌محدودیت واردات نفتی به‌امریکا حمله کرد .

اشرف لطفی نماینده کویت خواستار شد که حق‌السهم کشور های نفت‌خیز بصورت پول نقد بلکه بصورت مواد نفتی از کمپانی ها گرفته شود تا ازفروش آن بقیمت گرانتر خود اعراب استفاده کنند .

در بحثی که بعدا در کنفرانس پیش‌آمد «اشنایدر» رئیس کمپانی آرام‌کو برخورد سختی با اسمعیل کبانی ، نماینده عربستان سعودی و عضو هیئت نمایندگی «اوپك» درگرفت .

امریکادرقبرس میانجیگری میکند

ژنرال «تیمایا» فرمانده هندی قوای مسلح سازمان ملل در قبرس ، امروزبا هلیکوپتر به «لفکا» رفت تا وضع وخیم آنجا را بررسی کند .

در این منطقه تیراندازیهای پراکنده‌ای بین ترکان و یونانیان درگرفته است و یك ترك قبرسی که در ماجرا زخمی شده بود در بیمارستان جان سپرد.

وضع این‌منطقه همچنان وخیم است و نیرو های ایرلندی که در ۶۰ کیلو متری منطقه هستند بر مراقبت خود افزوده‌اند .

بخصوص که اینروز ها یك عید مذهبی یونانی است و خطر زد و خورد افزایش یافته است .

اظهار نگرانی

«رئوف دنکتاش» رئیس مجلس ترك های قبرس امروز نامه‌ای برای اوتانت دبیر کل سازمان ملل متحد ارسال داشت . وی‌دراین نامه از اظهارات اخیر ژنرال «گریواس» فرمانده‌نیرو های‌یونان در قبرس اظهار نگرانی کرده است .

«دنکتاش» در نامه خود نوشته‌است «گریواس» ترکها را تهدید به کشتار دسته جمعی کرده است .

تقاضای امریکا

دولت آمریکا که از وخیم شدن مجدد وضع قبرس بشدت نگران است از مقامات آنکارا ،آتن‌ونیکوزیاخواست که‌ازاعمال زور نسبت بیکدیگرخودداری نمایند .

این کار از راه دیپلماسی عادی و بدون سر و صدا ، اما با تاکید بسیار از طرف امریکاصورت گرفته است .

آمریکا همچنین‌اظهار امیدواری کرد که شورای امنیت پیشنهاد‌وقانت رادایر تمدید اقامت سربازان صلح ملل متحد در قبرس تصویب نماید .

۵ سال زندان برای طرفداران تبعیض نژادی

واشنگتن -۱۷ مارس -خبرگزاری فرانسه - «لیندون جانسون» رئیس جمهوری آمریکا امروزرسما لایحه‌ای تسلیم کنگره امریکا کرد که بموجب آن هرکس در آمریکا مانع از حقرای دادن دیگران شود و تبعیضات نژادی را در این زمینه بکار برد به پنج سال زندان محکوم میشود .

پرزیدنت جانسون درنامه‌ای که‌ضمیمه این لایحه کرده خاطرنشان ساخته است تصویب این لایحه تبعیضات نژادی رادرسراسر امریکا بهرشکل که‌باشدازبین‌میبرد وهرکس می‌تواند از این پس آزادانه رای‌بدهد

پرزیدنت جانسون از کنگره آمریکا طلب کرده است که این لایحه رادراسرع وقت تصویب کند.

محافل نزدیك به کنگره آمریکا خاطرنشان میسازند که لایحه دولت مورد تصویب قرار خواهد گرفت.

● در برابر کاخ سفید

مخالفین تبعیضات نژادی امروز بار دیگر در برابر کاخ سفیددست به‌تظاهرات زدند .

تظاهر کنندگان بعنوان اعتراض به حوادث اخیر در «مونتگمری» و «سلما»(آلاباما) در برابر کاخ‌سفید روی زمین نشستند و برای آنکه خودرا در برابر برف شدیدی که درواشنگتن می‌آید حفظ کنند خود را خوب پوشانده بودند.

پلیس توانست تظاهر کنندگان را بدون زدوخورد متفرق کند.

● خانه شهردار

امروز تظاهراتی در برابر خانه شهردار «سلما» (آلاباما) صورت گرفت .

تظاهر کنندگان به رفتارشهردار «سلما» در ممنوع کردن راه‌پیمائی سیاهپوستان اعتراض کردند .

پلیس ۳۳ تن از کشیشان‌سفید پوست راکه‌دراین تظاهرات‌شرکت داشتند بازداشت کرد . از طرف دیگر بدستور «جیم کلارك» کلانتر شهر «سلما» راه‌پیمائی سیاهپوستان بسوی کاخ دادگستری « سلما» عملی شد .

مذاکرات گرومیکو در لندن شکست‌خورد

لندن -۱۷ مارس - خبرگزاری فرانسه - «اندره گرومیکو» وزیرامور خارجه شوروی امروز برای دومین بار مدت دوساعت‌و نیم‌با«مایکل‌استوارت» وزیر امور خارجه انگلستان مذاکره کرد .

مقامات رسمی وزارت امور خارجه انگلستان اعلام کردند وزرای امور خارجه دو کشور پیرامون مسئله‌خلع سلاح مخارج عملیات سازمان ملل متحد برای حفظ صلح وهمچنین‌بسیاری دیگر از مسائل‌مهم جهان بحث کردند .

اندره گرومیکو وزیر امور خارجه شوروی طی یك مصاحبه کوتاهی با روزنامه‌نگاران گفت: مذاکرات‌وی‌باوزیر امورخارجه‌انگلستان پیرامون مسائلی که‌مورد بحث قرار گرفت‌مفید بود .

اندره گرومیکو افزود مسئله‌ویتنام مطرح نشد اما مسئله آلمان مورد مذاکره قرار گرفت .

● مسئله آلمان

وزیر امور خارجه شوروی گفت دولت شوروی موافق تشکیل کنفرانس ۱۸ ملت در مورد خلع سلاح است . وی افزود شوروی پیشنهاد های تازه‌ای در زمینه خلع سلاح تسلیم کنفرانس ژنو خواهد کرد .

وزیر امور خارجه شوروی در مورد آلمان و برلن گفت اوضاع کنونی‌رضایت بخش نیست وباید جهت‌حل مسئله آلمان و انعقاد قرارداد صلح با دوآلمان مذاکره بین شرق و غرب آغاز شود .

اندره گرومیکو پس از مذاکره با «مایکل استوارت» گفتگوی کوتاهی با «هارولد ویلسون » نخست‌وزیر انگلستان بعمل آورد .

اندره گرومیکو امروزبه مجلس عوام انگلستان رفته و بانمایندگان مجلس انگلستان چای صرف کرد .

در این دیدار وزیر امور خارجه شوروی‌ونمایندگان‌مجلس‌عوام‌انگلستان مدتی‌پیرامون مسائل مهم‌جهانی‌مذاکره کرد .

منابع موثق وزارت امور خارجه انگلستان اعلام کردند مذاکرات‌اندره گرومیکو و مایکل استوارت هیچگونه نتیجه مثبتی در برنداشتو اختلاف‌نظر درباره مسائل مهم جهانی بین شوروی وانگلستان باقی ماند .

این محافل اضافه کردند باید مذاکرات « گرومیکو » و « مایکل استوارت» را با شکست کامل تلقی کرد .

● صرفنظر کرده

بیانات اندره گرومیکو وزیر امور خارجه شوروی پیرامون مسئله آلمان باشگفتی تمام در آلمان روبرو شد .

محافل سیاسی آلمان اعلام کردند بیانات اندره گرومیکو نشان آنست که شوروی‌برای همیشه ازنظریه‌وحدت آلمان صرفنظر کرده است رهبران احزاب‌سیاسی آلمان از جمله حزب سوسیال‌دموکرات‌شدیدا به«گرومیکو» حمله و نظریات اورا محکوم کردند .

گروه فرهنگی هدف

از ۱۷ فروردین ۴۴ کلاسهای کنکور پزشکی و فنی جدیدی دایر خواهدنمود

داوطلبان هرچه‌زودتر برای تأمین‌جا بدبیرستان شماره ۱ هدف‌مراجعه نمایند.

خیابان پهلوی جنب کلانتری مرکز تلفن ۶۶۸۲۳

عیدی عزیزان فراموش نشود

ازبزرگتر ها «بهترین عیدی» برای کودکان «کتاب‌های‌طلائی» «افسانه‌های صبحی» قصه های خوب‌برای بچه های خوب است .

ودیگران برای عزیزان دیگر .

از میان ۸۳۸ نوع کتاب چاپ‌شده از طرف موسسه «انتشارات امیرکبیر» میتوانید بهترین عیدی راانتخاب کنید.

فروشگاه‌های‌موسسه انتشارات امیرکبیر برای‌کتاب هائیکه بعنوان عیدی انتخاب شود ، تخفیف مخصوص میدهند .

موسسه انتشارات امیرکبیر

بهترین عیدی بدوستان

دیوان شمس طبسی

در تمام کتابفروشی های معتبر تهران موجود است

ناشر . کتابفروشی زوار مشهد

۱-۳ آ-۴۴۱۵۲

پس از ماهها انتظار

زیباترین اشعار در زیباترین

کتاب مشاعره

تالیف: مهدی سهیلی

منتشر شد و شما را از هر کتاب مشاعره بی‌نیاز خواهدکرد.

مرکز فروش: موسسه‌انتشارات امیرکبیر وکلیه کتاب فروشیهای معتبر تهران وشهرستانها

بیست و چهار ساعت از انتشار

غروب بینوایان

شاهکاری عمیق تر و جالب‌تر از

شوهرآهوخانم

نگذشته بود که سر و صدای این شاهکار جالب‌در محافل ادبی و هنری روشنفکران بلند شد و اینك میتوانید با

عدالت «هانری باربوس»

«ماگسیم‌گورکی» را **ملاقات** کنید !....

این‌سه شاهکار ادبیات که از سری کتابهای‌جیبی «سازمان مطبوعاتی مرجان» است انتشار یافت .

کتابفروشیهای شهرستانها می‌توانند از «سازمان مطبوعاتی‌مرجان» تهران‌میدان‌بهارستان‌درخواست‌کنند.

۱-۳ آ-۴۱۱۶

برنامه برجسته و ممتاز مخصوص نوروز

از اول‌فروردین ۱۳۴۴ درسینماهای

-باعنوان پرحادثه‌ترین‌اثرقهرمانی‌سال

سهیلا - سعدی

دان وادیس غول سینما در

امر پهلوان!

سینماسکوپ . رنگی . دوبله بفارسی

باشرکت:

هلگالینه

لئونتین می

ویلیام برد

استانلی‌کنت

گوردون استیو

جیانی ریزو

چنته ؟

از کتابفروشیها وروزنامه فروشها خریداری نمائید .

اطلاعات

دختران‌وپسران

منتشر شد

احضار اولین دسته مشمولین

برلن - احضار اولین دسته مشمولین نظام اجباری که شامل متولدین ۱۹۱۴ میباشد در اول‌آوریل شروع خواهد شد .

انتظار نمیرود که دوره خدمت بیش از یکسال باشد وهمه جوانان ۲۱ سال و۲۵ سال مشمول خواهند بود،جوانان میان۲۵سال و۳۰ سال جزو دسته ذخیره بشمار میروند.

نقل از اطلاعات ۲۷ اسفند ۱۳۱۳

پیدایش وانتشار حیات درعالم

ترجمهٔ: دکتر نورالدین فرهیخته

اثر: پرفسور اوپارین

و

فسنکوف

عضو فرهنگستان علوم اتحاد شوروی

رئیس انستیتو بیوشیمی دانشگاه مسکو

عضو فرهنگستان علوم اتحاد شوروی

کتاب حاضر پاسخی است علمی دربرابر این سئوال که حیات چگونه درعالم پدیدآمده وآیا دنیای مسکون دیگری درجهان خاصه درمنظومهٔ شمسی وجود دارد یاخیر

از انتشارات دهخدا روبروی دانشگاه

اطلاعات ۱۳۰۴

پنجشنبه

● ۲۷ اسفند ۱۳۴۳
● ۱۴ ذیقعده ۱۳۸۴
● ۱۸ مارس ۱۹۶۵
● شماره ۱۱۶۳۹
● سال . . . . . سی و نهم

صفحات مخصوص جمعه

• بااین‌پروپاچین ،میروی چین و ما چین
صفحه ۶
نوروز یادگار قرنهای پرافتخار
صفحه ۷
مقالات‌سیاسی
صفحه ۸
مردم تهران در سال چهل میلیون‌تومان پول گل میدهند
صفحه ۹
هنر وادبیات معاصر
صفحه ۱۰
کلفت، آقا و خانم
صفحه ۱۳
خاطران ایلدن
صفحه ۱۸
انقلاب در مناسبات زناشوئی در فرانسه
صفحه عبور از ۵ قاره

آلاباما جهنم سیاهان

جرج‌والاس مردی که یك تنه علیه‌سیاهان میجنگد کیست ؟

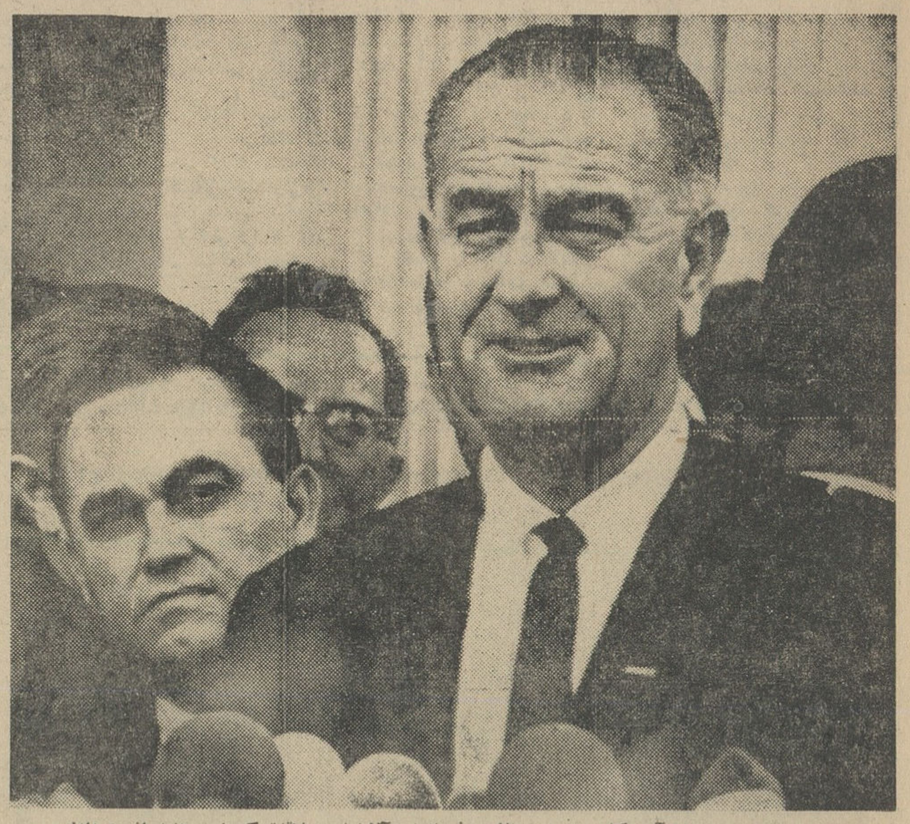

جانسون رئیس جمهوری آمریکا و جرج والاس فرماندار آلاباما درملاقاتی‌که این هفته انجام دادند .

جرج والاس در نخکده «کلیو» در آلاباما پابعرصه‌وجود گذاشته ونوران کودکی سختی را گذرانیده است او مدتها برای پرداخت هزینه تحصیل خود رانندگی میکرد و در آن هنگام یکی از طرفداران پروپا قرص روزولت بشمار میرفت.

او نیزمانند «روی‌ولنکی» درآفریقا قهرمان سیاست تبعیض نژادی در امریکااست. جرج والاس‌درسال۱۹۵۳ بسمت قاضی‌دادگستری انتخاب‌گردید وچندین بار از دولت فدرال‌خواست‌که در امور ایالت آلاباما مداخله کند ولی شش سال بعد بصورت یکی از دشمنان سر سخت دولت فدرال‌گردید وماموربن اداره کارآگاهی آمریکارا که‌برای اجرای مقررات ضد تبعیض نژادی به آلاباما آمده بودند تهدید بزندان کرد.

والاس‌در سال۱۹۶۴ بسمت‌فرماندار گیری از وقوع حوادث ناگوار خطاب بدسته های سیاهپوست چنین گفت:

ـ برادران ، حال که پا را از راه پیمائی‌منع میکنند بیائید باهم بدرگاه خداوند دعا کنیم و از وی استمداد طلبیم و سپس بلافاصله روی زمین زانو زد و سیاه پوستانی که پشت‌سر او قرار داشتند همگی بخاك افتادند . آن روز ماجرا بهمین جا پایان یافت ولی روز بعد سه کشیش سفیدپوست که برای ابراز همدردی نسبت بسیاه پوستان بسلما آمده بودند در یکی از چهارراههای این شهر ازپشت‌بوسیله کماندوهای سفید پوست طرفدارتبعیض نژادی با ضرب چماق موردحمله قرار گرفتند و هرسه زخمی‌گردیدند ویکی از آنها که از ناحیه سر مجروح‌شده بود تحت عمل جراحی مغز قرار گرفت و چند روز بعد درگذشت .

بدنبال این حمله خشم مردم‌آمریکا د رسراسر این کشور به غلیان آمد و تظاهرات بزرگی در واشنگتن و نیویورك و سایر شهر های بزرك به طرفداری از سیاهپوستان صورت‌گرفت پرزیدنت جانسون ، جرج والاس فرماندار ایالت آلاباما را به‌واشنگتن احضار کرد ولی هنوز اوضاع درآلاباما سخت بحرانی است .

جرج والاس که درحقیقت‌کارگردان سیاست تبعیض نژادی است برای سیاه پوستان کوچکترین حقی قائل نیست و هنوز مفاد قانون مدنی جدید آمریکا در قلمرو حکومت او بموردا‌جرا گذاشته نشده است .

والاس در مواقع عادی مرد بسیار ملایم و خوش صحبت بنظر میرسد و گفتارش بس شیرین و گرمی دارد . او وکیل دادگستری است . دوستانش میگویند مرد بسیار با هوشی است کارمندان زیر دستش پشتکار ،قاطعیت و فعالیت او را می‌ستایند .

مگر نه این است که او حقوق آموزگاران ، دبیران را افزایش داده راههای تازه‌ای احداث کرده و مدارس جدیدی بنا نهاده است ؟

اما بمحض اینکه صحبت از رفع تبعیض نژادی بمیان می‌آید ناگهان قیافه‌اش عوض میشود اخمهایش توهم میرود ، نگاههایش خشن و غضلات صورتش منقبض میشود و چشمانش به طور وحشتناکی برق میزند .

روز هفتم مارس هنگامی که‌مردان مسلح والاس با ماسکهای ضد گاز به‌خیابانها ریختند نشان دادند که‌برای آلاباما انتخاب گردید ورسما رهبری مرتجعین جنوبی را بعهده گرفت . بعقیده والاس در آمریکا مسئله‌سیاه پوست وجود ندارد بلکه محرکین‌ـ کمونیست و کسانی که حاضرنیستند حقایق را درك کنند بین مردم تخم نفاق میافشانند.

او بمسخره‌گی کندی را «مارتین لوترکندی» لقب داده بود و اکنون خوب میداندکه اکثریت مردم‌آمریکا با او مخالفندو مخصوصااز هنگامیکه سه کشیش سفید پوست در سلما بدست طرفداران وی زخمی شدند خشم و نفرت شدیدی در دل مردم آمریکا نسبت باو پدید آمده است ولی باهمه اینها والاس فرماندارآلاباما استوهرروز در بیرمنگهام که صدی چهل‌جمعیت‌آن راسیاهپوستان‌تشکیل میدهند روی میز کار تلی از نامه‌های تبرك الباشته میبیند. آلاباما یکی از فقیرترین ایالات آمریکا است و از لحاظ درآمد سرانه در میان ۵۰ایالت آمریکا مقام ۴۷ را دارد وشاید هم بتوان‌ریشه حوادث کنونی آلاباما‌را در این فقرو عقب‌افتادگی جستجوکرد

یك صحنه از زد وخوردهای خونین سیاهان وماموران پلیس ایالتی در «سلما» (ایالت آلاباما)

برنامه‌مخصوص‌عیدنوروز (ازامروزدرسینماهای)
مهتاب ـ مولن روژ ـ دیانا
کریستال ـ ایفل ـ اسکار ـ برلیان ـ زهره
عشق + خنده + خوشگلی + دکتر حکیل ومستر هاید + دیوونه بازی ـ (منهای) اوه ازاینجا به بعد دیگه فورمول سری نیشه...
جری لوئیس
استلا استیونس

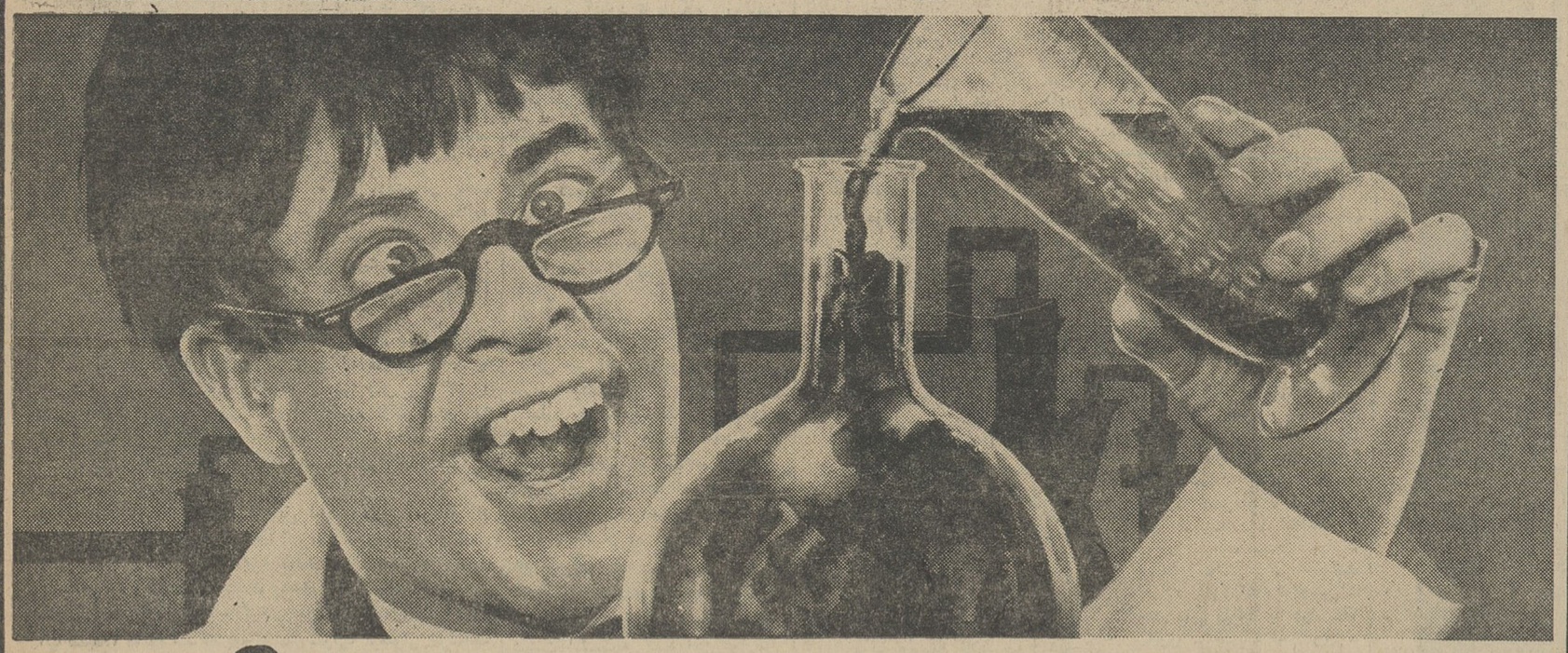

اوه
چقدرجالبه !
ازتماشاچیان خواهشمندیم موضوع وسط
فیلم رابرای کسی تعریف نکنن
رنگی
نابغه
دوبله بفارسی

هواکش
ایندولا

شرکت بقصود
خیابان سپهر پائین ـ تلفن ۳۵۱۱۷

فقط برای یک هفته

لطف و زیبائی
شهر پاریس
سسیل دوویل
همراه ارکستر
بین‌المللی
ای کاستلانی
هر شب در
رستوران
فرودگاه مهرآباد

استاد

مهندس امیری
با این پروپاچین، میروی چین وماچین ؟!

شرحی در آن روزنامه بنظر رسید تحت عنوان « طرح اصلاح فرهنگ» که ظاهرا نویسنده آن آقای مهندس فریدون بازرگان استاد یار محترم علوم تربیتی استو موجب نگارش ،مقاله‌ای که آقای مهندس ریاضی رئیس مجلس شورایملی تحت همین عنوان مرقوم فرموده‌اند قطعا شما آن داستان معروف را شنیده‌اید که ناصرالدین شاه تصمیم داشت عده‌ای طبیب از خارج استخدام کندوصدر اعظم وی ادعاکرد در ایران آنقدر طبیب هست که احتیاجی به استخدام از خارج نیستوبرای آنکه گفته‌خودرا ثابت کند تمارض کرد ودست آخر ازخود شاه هم یك نسخه گرفت !

من،وقتی مقاله آقای دکتر را خواندم بی اختیار بیاداین حکایت افتادم .

جناب‌آقای دکتر شاید تاکنون جزئر مواردی که ماشینشان که عیب مختصری پیدا کرده است به‌یك کارگاه فنی پا نگذاشته باشند . چه میدانم ، شاید این کار هم توسطرانندە ایشان انجام گرفته باشد . معذلك بایك رشته استدلال‌که نمیدانم تاچه‌اندازه پایه‌واساس دارد نتیجه گرفته‌ام که تعلیمات صنعتی‌وحرفه‌ای بصورت کنونی اصلا چیز مفیدو بدرد خوری نیست و چون این مدارس بدرد نمیخورد صرفا باید مادر حال حاضر مبادرت به تاسیس‌مدارس «تکنیکوم» بنمائیم .

نمیدانم ایشان دانشکده هایی نظیر دانشکده فنی‌راکه هرساله تعدادی مهندس بجامعه‌تحویل میدهند هیچ مورد مداقه قرار داده‌اند یا خیر؟ ولی بهر حال باید اقرار کنم‌از آنجائی که در ایران هر لغتی‌مفهوم خودرا از دست داده کلمه« مهندس فنی» نیز بهمین سرنوشت‌مبتلا شده‌است و اساسا معنی‌اصلی خودرا افاده نمی کند .تا حالا من سر در نیاورده‌ام‌مهندس تئوری یعنی چه ؟چون یك مهندس فارغ التحصیل این دانشکده صرفا شخصی است که میتواند انواع مسائل‌هندسی و جبر و آنالیز رابخوبی حل و بحث کند و انسان‌رابی‌اختیاربه یاداستان‌شتر مرغ می‌اندازدکه وقت پریدن شتر ووقت‌باربردن مرغ است . این آقای مهندس نه‌کار عملی بلداست و نه‌طراح قابلی است . اصولا نمیدانم منظور از برنامه کنونی‌دانشکده فنی که چشم و چراغ مملکت است چیست ؟اگر می‌خواهند مهندس طراح به اجتماع تحویل نمایند ،این ره که‌میروند به ترکستان منتهی میشود .کسی که کاملا بطرز کار و زیروبم یك ماشین مثلا بافندگی‌وارد نیست بچه طریقی قادر بطراحی ماشین مناسبتر و یا تکمیل یك وسیله صنعتی خواهدبود؟ احتیاجات‌را از لابلای فرمول کتاب نمی‌توان یافت ، موانع کار تکمیل و طرح واحدصنعتی در روی کاغذ امکان ندارد، بایدکار کرد تاازز یرو بم‌کار آگاه شد .اگر می‌خواهند شخصی تربیت کنند که کار های فنی‌را بطریقه علمی‌ومطابق علم وآگاهانه بداند وباصطلاح کار علمی بیاموزد این که‌راهش نیست مهندسی که ندانند «استارت» یك ماشین در کجا نصب شده ونداند که فرمول چرخ دنده‌را چگونه باید روی‌کار پیاده کرد حفظ کردن و یاد گرفتن این فرمول ومحاسبات جز دردسر و اتلاف وقت و هدر رفتن چوانی بچه دردش میخورد؟ آقای دکتر اگر باین مسایل اساسی‌برخورد میکردند آنوقت اعتراف میفرمودند که یك شاگرد آهنگر خیلی بهتر از یك مهندس میکانیك دانشکده فنی ماشین ساده‌ای را تعمیرمی کند. من مهندس فارغ‌التحصیل دانشکده فنی هستم شاید اگر بعضی تاسیسات جدید تعلیمات حرفه‌ای را بر حسب تصادف ندیده بودم و آنرا بابرنامه‌های دانشکده‌ای که طی کرده‌ام مقایسه نمیکردم طبق همان غریزه‌ای که‌آقای دکتربازرگان رابر آن داشته است که‌چنان مقاله ای را برکاغذ آورند حق رابه آقای دکتربازرگان‌می‌دادم وبم از کمبود وسایل در مدارس حرفه‌ای ایران میزدم ویاکادر آموزش آنرا مورد بمباران‌قرار میدادم و باز هم اگر وضع‌اسف انگیز«دانشکده فنی تبریز رابااین دانشکده مقایسه نمی کردم بلا فاصله رای بانحلال کلیه مدارس صنعتی ایران می دادم . من یقین دارم آقای‌دکتر حتی در کارگاه‌به مهندسین دانشکده فنی بر نخورده‌اند که نمی توانند حتی کارگر ساده‌ای رابر کار راهنمائی‌بکنند ولی‌من با همه این مصائب برخورد کرده‌ام‌واین ناکامی‌هارا در کار خودو دوستانم مشاهده‌نموده‌ام . من از آقای دکتر سئوال‌میکنم که‌آیا این مهندسین محترم‌می توانندخرلنك صنعت‌این‌مملکت رابه‌منزل برسانند ؟آیااین مهندسین جز برای پشت میز نشینی بدرد هیچ‌جای دیگر می خورند؟همانگونه که حقیر نیز بنا بمقتضیات باینکار مبادرت کرده‌امو علنا به عجز خوداذعان داشته و میگویم کار بلدنیستم و تئوریسین و طراح قابلی هم نیستم و جز بدرد پشت میز نشستن بدردهیچ کار نمی‌خورم!! بهتر بود که بجای مهندس فنی بمن و امثال من گواهینامه دانشکده علوم میدادند که‌الحق والانصاف مناسب ترو زیبنده‌تر است ، آقای دکتر به من جواب بدهید، آیا برای این‌موسسات بقول شما«تکنوکوم »و«تکنیسین ساز فکر افراد صلاحیت‌داری‌که بتوانند عملاکارها را اداره‌کنند کرده‌اید یا خیر؟ یااینکه‌همین مهندسین دانشکده فنی رامی خواهید برای آموزش های‌عملی بگمارید؟ همین مهندسینی که کار ماشین را فقط در لابلای مکانیك‌عمومی و تئوری ماشین خوانده‌اندو سد سازی را فقط در زیرو بم فرمولهای مقاومت مصالح آموخته‌اند ؟ من مدعی این نیستم که مدارس‌حرفه‌ای‌ما کامل و بدون نقص هستندبلکه بسیار ناقص هستند ، ولی‌این دلیل تغییر دادن روش نیست بلکه باید همین برنامه‌راتکمیل کرد وتوسعه‌بخشید .آقای‌دکتر ما آموزگاران‌واستادان‌متخصص داریم تا تکنیسین کار آزموده‌و مجرب تحویل بگیریم؟ باتبدیل وتغییرو کم‌و زیاد کردن اسم‌و رسم و عنوان‌وتیترکارهادرست نمیشود و جز اتلاف وقت‌وصرف بودجه‌هیچ ثمری عایدنمیگردد آش همان است و کاسه همان.دانشکده‌فنی بااین روش درسی‌غلط‌احتیاجات این‌مملکت رارفع نمیکند .شما بیرون‌گود نشسته‌اید و میگوئید لنگش کن . بیائید، وارد گودشوید به بینید قضاوت کنیدو رای بدهید ، آقای دکتر ما احتیاج مبرم بدانشکده‌هائی نظیرپلی‌تکنیك و هنرستان صنعتی‌داریم تا بوسیله آنها هنرستان های صنعتی خودرا تقویت و توسعه دهیم .

آقای دکتر !خانه را از پای‌بست باید تعمیر و ترمیم کرد ..

تلفنی

بهداشت کودك

از : دکتر پریور

عوارض روئیدن دندان

روئیدن اولین دندان کودکی معمولا باعوارضی مثل بیخوابیهای شبانه‌ـ وقفه دررشد ـ خارش لثه‌ها و گاهی اختلال مزاج کودك همراهست و ممکنست او را از خواب وخوراك بیندازد و ضعیف و ناتوان گرداند ولی آیا همه این عوارض غیرقابل پیش‌گیری است ؟

برای اینکه مطلب بهتر روشن شود بدنیست در نظر بگیریددندان های شیر خوارگی از هفت ماهگی شروع‌بروئیدن میکند وتا۲۵ سالگی باتمام میرسند بدین‌ترتیب که دو ثنایای وسطی وپائینی‌از هفت‌ـهشت ماهگی شروع بروئیدن میکند وپس ازآن درماه هشت ونه دوثنایای وسطی وبالائی میرویند و درماههای بعد تا یکسالگی دودندان طرفی‌این ثنایا نیز بتدریج میرویند وپس ازآن دندانهای آسیای کوچك و انیاب‌ها میرویند تافکین ازدندان پر شود . تاریخ شروع روئیدن دندانها اغلب بین ماه ششم وهفتم است ولی گاه اتفاق میافتد که‌این تاریخ قدری عقب یاجلو بیفتد وجلو افتادن آن‌اگر ارزش‌عملی بیماری ندارد وعقب‌افتادن‌رشد دندانها خود حاکی ازعدم تغذیه کامل و نقص رشد کودك است .

● روئیدن‌دندانهاچه‌عارضه‌ای ایجاد میکند

مهمترین عارضه که ممکنست‌در موقع‌روئیدن دندانها کودك رابیازارد ورمی است که‌روی لثه‌هاودر محل پیدایش دندانها ایجاد میشود بدین معنی که لثه آن قسمت از دهان متورم وسرخ‌رنك میشود آبریزش دهان نیز روبشدت میگذارد ولثه ها اندکی نازك‌تر از معمول‌میگردد و بتدریج تب و بیتابی عارض کودك میشود وگاه نیز اختلال مزاج مزید برعلت است وسرفه‌های خشك‌و پی دربی شببها خواب را از کودك‌می‌گیرد در اینحال اگر باانگشت تمیز روی لثه‌های کودك را لمس کنیم برآمدگی مخصوص لثه را که‌نوك تیز دندان در وسط‌آنست حس خواهیم کرد .

معمولا پس‌از بیرون آمدن‌دندان واز بین رفتن ورم‌لثه عوارض‌عمومی نیزازبین میرود وحالت کودك روبه بهبود میگذارد تا هنگام روئیدن دندان دیگر عوارض از نو شروع شود .

● عوارض دیگر

روئیدن دندان اگر قدری‌بطول انجامد و **بعلت ناتوانی کودك‌دندان ظاهر نشود ـ تب و اختلال حالت عمومی نیز مزید برعلت میشود ـ** کودك به شیربی میل می شود و خواه بعلت ورمی که روی لثه ـ هایش موجود است و خواه بعلت اختلالات داخلی بیشتر دیگر شیر نمیخورد و پستان مادر را پس میزند گاهی نیز آب ریزش چشم‌و بینی عارض میشود که او را ناراحت تر میسازد ودرزمانی‌بعلت ورودمیکرب های مختلف از راه لثه غدد تحت فکی اوورم میکند وناراحتی‌بیشتری ببارمی‌آورد ولی همه این عوارض‌با نیش زدن دندان بتدریج رو بنقصان میگذارد تا از بین برود .

● برای پیش‌گیری ازبروز این عوارض‌چه‌میتوان‌کرد؟

مطلب مهمی که باید در نظر داشت اینستکه کلیه این عوارض قابل‌پیش گیری است و بخصوص اگر مادر در دوران حاملگی خود سرشار از مواد معدنی وتغذیه کافی باشد کودکش مسلما بچنین‌عوارضی مبتلا نخواهد شد ـ روی‌این اصل است که من بارها گفته‌ام‌سنك بنای ساختمان‌بدن کودك درسوران‌زندگی داخل رحمی کارگذاشته میشود و روی همین اصلست که تغذیه کافی وکامل را بمادران حامله اینقدر سفارش کرده‌ام .

پس از تولد کودك‌نیز نه چنین است که اینگونه عوارض غیر قابل پیش گیری باشد چه کافی است طرز تغذیه کودك را مرتب کنیم و میزان لازم مواد معدنی بخصوص کلسیم وویتامین «د» لازم را باو بخورانیم تا از شر این عوارض برکنار باشد ـ چه برای روئیدن دندانها و رشد استخوانی کودك مصرف این مواد ازجمله واجباتست

نامه‌های مردم

نگرانی چایکاران

شنیده شده اخیرا عده‌ای از دلالان چای خارجی و دیگر ایادی آنان‌خواب تازه‌ای علیه محصولات چای وطن گرفته‌اند و از مقام نخست‌وزیر خواسته‌اند که طرز عمل کرد چای از ید دولت و سازمان چای خارج شده و بدست آنان بیفتد . گو اینکه یقین داریم بهیچوجه باین‌تقاضاوقعی گذارده نخواهد شد ولی مع‌الوصف این شایعه موجب نگرانی و تشویش در حدود سیصد هزار نفر چایکاران وکارخانه دارانو کارگران مناطق‌چای خیز شمال شده و امضاء کنندگان زیر چایکاران و دهقانان سیاهکل در شهرستان رود سر در ناراحتی و اضطراب بسر می برند .

ازطرف‌چایکاران‌ـمختارسیاهکل رودی

گناهم چیست ؟

شخصی‌مریض هستم که بتهران آمده‌ام تا بتوانم وسیله معالجه‌خود رافراهم کنم و از طرفی چون‌کشاورز هستم و نمی توانم در بیمارستان‌های خصوصی معالجه کنم به بیمارستان پهلوی بخش داخلی مراجعه کردم‌و پس از معاینه دستور دادند بستری گردم ولی پس ازچند روز معطلی‌بعذر نداشتن تخت خالی بنده را حواله بیمارستان شماره دو سازمان کمك در میدان سنائی دادند و آنجا هم‌پس از چندروز دوندگی باز هم بانداشتن تخت خالی مواجه گردیدم و بالاخره گفتند چون نزدیك عید است‌مریض نمی خوابانیم ، من نمی دانم گناهم چیست که نزدیك عیدبیمار شده‌ام ولی تصور میکنم دلیل نپذیرفتنم نداشتن یك توصیه نامه باشدو بس

بیمار سرگردان

صندوق بازنشستگی

در خصوص صندوق بازنشستگی و کسردرآمد آن مطالبی بیان میشود که تصور میرود اگر بدان عمل‌شود کسری صندوق‌بازنشستگی‌جبران‌شود

۱ـ کسور بازنشستگی هر واحد دولتی را قبل‌از آنکه بسازمان مورد نظر حواله گردد کسور صندوق از اصل آن کسر شود و در همانموقع بحساب صندوق بانشستگی ریخته شود .

۲ـ اینکه میگویند کارمندان با اضافه‌شدن کسور بازنشستگی موافق نیستند صحیح نیست زیرا کارمندان میدانند اگر مبلغی اضافه‌تر بپردازند مربوط بخودشان است‌وبرای‌خودشان پس‌انداز میکردند . حسین‌گویا

تکلیف تحصیلاتم ؟

در حدود شش سال قبل موضوع «سرنوشت جوانان ایران » مانند نامه‌های دیگر توجه مقامات مسئول قرار گرفته بود و صحبت از بانکی‌بنام بانك «تعاونی جوانان ایران »بمیان آمد که‌باسهام صدریالی باشد و قرار شد که‌این بانك‌به جوانان سهم دار که طالب کار در آینده باشند خرجی ماهیانه‌ای بصورت‌قرضه بپردازد که‌پس از پایان تحصیل از آن دریافت‌دارد بدین مناسبت اینجانب‌هم مانند سایرین ده سهم خریداری کردم و عازم خارج شدم وقرارشدماهیانه هزارو پانصد ریال برایم کمك خرج بفرستند و این وام مدت چهار سال ادامه داشت ولی اخیرا بانك‌مزبور نوشته‌است که چون مدت تحصیل‌شما چهار سال بیشتر است ، مقرری شما از این تاریخ قطع میشودو شایسته است بدهی خودرا اقساطی واریزنمائید منهم‌در جواب‌نوشتم‌دوره تحصیل من در «وین» بین ۶ تا۷سال می‌باشد خواهش دارم‌این کمك را قطع‌نکنید ولی در پاسخ گفتند وضع بانك خوب نیست و با تقاضای شما موافقت نمی شود باور کنید از موقعیکه این‌جواب رسیده نمی دانم بقیه‌دوران تحصیلی خودرا چگونه طی نمایم

خسرو جعفر زاده

دانشجوی سال پنجم رشته معماری دانشگاه فنی وین

پنج سال طلبکاریم

بطوریکه اطلاع دارند کارمندان دولت قریب چهار سال بود از هرگونه ترفیع واضافه استحقاقی محروم بودند که خوشبختانه در سال ۴۳ دستور صدور احکام یك ترفیع یایك اضافه حقوق داده شد اکثر کارمندان دولت هم به‌حقوق‌حقه خود نائل شدند ولی متاسفانه عده‌ای از کارمندان از اول سال ۳۹ ببعد استحقاق ترفیع چند ساله دارند که فقط بابت ترفیع چهار ساله خود یکی دریافت داشته‌اند استدعای اینگونه کارمندان آنست که ترتیبی اتخاذ گردد تا اضافات و ترفیعات گذشته آنان پرداخت گردد.

ازطرف کارمندان وزارت‌دادگستری لقمانی پور

پایم را معالجه کنند

بنده ۲۶ سال دارم و مدت ۱۶ سال است مرتب در کارخانه وطن اصفهان کار میکنم و چهار سال است پای راستم مبتلابه یك‌بیماری عصبی شده و مرتب ناراحتم می‌دارد و هربار که بسازمان بیمه های اجتماعی مراجعه کردم باجزئی داروئی و استراحتی درمان ومعالجه میکردند ولی هیچوقت پایم روبه بهبودی نرفت واخیرا از پایم عکس برداری شده و علائمی‌دیگر ظاهر شده که مخارج معالجه آن از عهده‌یك کارگر خارج است تقاضا دارم پایم را معالجه قطعی بنمایند .

پاسخ بشکایات مردم

جمع آوری گدایان

اداره روزنامه‌اطلاعات‌شرحی در شماره ۱۱۵۹۹ـ ۱۰ر۱۱ر۴۳ آن جریده شریفه در خصوص مزاحمت گدایان درج بود که جریان از اردوی کار تهران سئوال شد پاسخ واصله حاکی است :

(با وجود اینکه‌اردوی کار تهران گنجایش نگهداری و مواظبت عده معینی‌را دارد‌معهذا مرتبا بوسیله کلانتریها و هم‌چنین با کامیون شهربانی‌که در اختیار سازمان است حتی‌المقدور نسبت بجمع‌آوری متکدیان اقدام میگردد .ضمنا برای مزید اطلاع‌رونوشت‌مسیر کامیون مربوط بجمع‌آوری گدایان که هرروز انجام‌می‌یابد بضمیمه ایفاد میشود).

قائم‌مقام دبیر کل ـ سازمان اردوی کار

کامیون شماره ۳۱۶ پلیس تهران جهت جمع‌آوری‌متکدیان در تاریخ ۱۱ر۱۱ر۴۳

حیابان صاحب جمع‌ـ چهار راه مولوی ـ خیابان سیروس‌ـ چهارراه سیروس ـ سر چشمه خیابان چراغ‌گاز ـ خیابان سعدی ـمیدان‌سپه‌و مرتبه ـ خیابان سپه ـ گذرتقی خان‌ـ چهارراه حسن‌آباد . شمال‌پارك شهر ـ سه راه اطلاعات ـ خیابان سپه ـ میدان سپه ـ خیابان فردوسی ـ سه راه‌ثبت و اسناد ـفروشگاه فردوسی ـ بانك ملی ایران ـ چهار راه نادری ـ خیابان اسلامبول ـ چهارراه‌اسلامبول‌ـمیدان‌مخبر‌ـ الدوله ـ شاه‌آباد‌ـبهارستان‌ـ پشت مسجد سپهسالار ـ خیابان ژاله ـ سه راه ژاله ـ میدان بهارستان ـ شاه آباد ـمخبر‌ـ الدوله ـ چهارراه اسلامبول ـ چهارراه نادری‌ـ خیابان‌نادری‌ـ چهارراه یوسف‌آباد پائین ـ خیابان شاه ـ سه راه شاه ـ خیابان پهلوی‌ـچهارراه‌پهلوی‌ـ امیریه ـفرهنك ـ شاهپور ـ گمرك ـ ساعت مشیرالسلطنه‌ـ میدان اعدام ـ میدان مولوی ـ میدان شاه ـ خیابان ری .

برای آنهائیکه فقط عالیترین هدیه رامیدهند خودنویس شگفت انگیز پارکر ۶۱

محسنات پارکر ۶۱ بیشمار است چون عالیترین محصول پارکر میباشد . اولین حسن‌آن اینستکه بطور خودکار پر می‌شود دیگر احتیاجی به‌استفاده از اهرم وباز وبسته کردن نیست سهولت وصافی‌که پارکر مینویسد حسن دیگر آنست . سرقلم طلای ۱۴ عیار این قلم باعث روانی و نرمی بخصوصی درنوشتن میشود و چنان روی‌کاغذ پیش میرودکه خیال میکنید افکار شما را میخواند و بالاخره پارکر ۶۱ بی‌زحمت‌ترین قلم خودنویسی است‌که شمامیتوانید بخرید این بهترین هدیه برای اشخاصی است که زیاد مسافرت میکنند . هرچه زودتر پارکر ۶۱ را ملاحظه کنید وخودتان فورا حس خواهیدکردکه شما هم مایل بداشتن این قلم شگفت‌انگیز میباشید .

PARKER

پارکر سازنده مطلوبترین قلمهای جهان

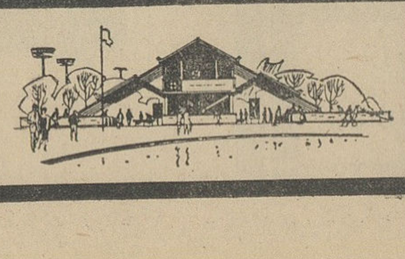

از غرفه پارکر در نمایشگاه جهانی نیویورك دیدن‌کنید .

از: ابزرور

چاپ لندن

شوروی در ویتنام به تله چین افتاده است

بحران ویتنام وارد مرحله تازه‌ای شده است .

خطر تنها در این نیست که آمریکا ناگهان ببیند دستش در جنگی تمام عیار در سرزمین آسیا بند شده ، بلکه خطر در آن نیز هست که چنین بحرانی ممکن است منجر به تغییر اساسی در وضع بین‌المللی شود .

کمترین خطر جنگ کاهش همکاری امریکا وشوروی میباشد که برای حفظ ثبات جهان لازم است .

اگر این همکاری بکلی ازبین برود عواقب آن بقدری مهم خواهد بود که از حالا نمی‌توان حساب آن را کرد .

تا حالا پرزیدنت جانسون و کوسیگین با تحمل دشواری کوشیده‌اند خطر ارتباط میان مسکو و واشنگتن را باز نگهدارند .

تقبیح عملیات نظامی آمریکا در ویتنام توسط شوروی تقریبا سلب تکلیف بود و واکنش آمریکا در برابر اعتراضات شوروی نیز محدود بنظر میرسد .

اما هر چه بحران ویتنام طول بکشد ،پای آمریکا عمیقتر بماجرا کشیده میشود و شوروی نیز ناچار بیشتر وارد میدان میگردد وخطر گسستن روابط کمی که بین دو دولت بزرگ شرق و غرب یعنی آمریکا و شوروی باقیمانده بیشتر میشود .

در واقع چنین بنظر میرسد که آمریکا با پای خود بسوی دامی که شاید چین کمونیست عمدا بهمین منظور در جلوی آن گسترده است پیش میرود .

این هدفی است که چینی ها سخت مشتاق آنند وبعضی ازاعمال آنها را با هیچ فرضیه دیگری جز این نمیتوان توجیه کرد .

● **پکن چه کرد**

بعد از ماهها تشدید تدریجی مبارزه‌ای که در ویتنام درگیر شده، آمریکا اخیرا قصد جدی خود را دایر بر حمله به ویتنام شمالی آشکار کرد . اما پکن چه کرد ؟

پکن بروشنی با اعمال خود به آمریکا نشان داد که اگر آنها این کار (حمله به ویتنام شمالی) را انجام دهند چین وارد جنگ نخواهد شد .

مائوتسه تونگ در مصاحبه با ادگاراستو روزنامه نگار آمریکائی صریحا گفت چین در صورتی وارد جنگ خواهد شد که آمریکا به خاک آن حمله کند .

این بمعنای آن بود که اگر آمریکا به ویتنام شمالی حمله کند چین وارد جنگ نخواهد شد . وقتی هم که حملات هوائی آمریکا به‌ویتنام شمالی آغاز شد پکن فقط اعتراض « حرفی » کرد و دست به اقدام نظامی متقابل نزد.

در عین حال چینی ها ویتنام شمالی و چریکهای ویت‌کنگ را تشویق کردند که با هر گونه مذاکره‌ای مخالفت نمایند .

تاکتیک چین این است که آمریکا و شوروی را درکشمکشی بر سر «جنگهای آزادی بخش» واردنماید وسیاست خارجی شوروی را دربرابر بن بست قرار دهد .

این تاکتیک واقعا هم تاحدودی به هدفهای خود نائل آمده است. اگر شوروی به نجات ویتنام نشتابد چین میتواند رهبری شوروی را با داغ «خیانت به کمونیسم بین‌المللی» تقبیح کند چین می‌تواند به کمونیستها بگوید : نگاه کنید، سیاست همزیستی مسالمت آمیز شوروی شما را بکجا می کشاند . چشم پوشی کامل از حملات آمریکا به نیروی انقلاب اگر از چین پرسیده شود چرا خودش کاری نمی‌کند وچرا خود را در این ماجرا گناهکار نمیشمرد ، چین میتواند استدلال کند و بهانه بیاورد که چین برخلاف شوروی هنوز بقدر کافی سلاح اتمی پیشرفته در اختیار ندارد که به خطر جنگ با آمریکا تن ـ در دهد .

بدین ترتیب دیده میشود که رهبری شوروی برای دادن کمک مستقیم به ویتنام شمالی تحت‌فشار شدیدی است .

اما اقدام شوروی به این کار روابط شوروی و امریکا را بهم میزند و این امر برای چین که معامله و سازش با رهبری‌دنیای سرمایه‌داری را معامله با شیطان میداند دلخواه و مطلوب است .

با بهم خوردن روابط امریکا و شوروی ، پیشرفت کند و دشواری که بسوی همکاری این دو کشور بود یکباره متوقف میشود و این‌ـ وضع در دهسال آینده هم درزمینه های کلی هم در مسائل خاص از قبیل مسئله آلمان وجلوگیری از گسترش سلاح اتمی آثار مهلک ووخیمی خواهد داشت .

● **گرفتاری شوروی**

البته پرزیدنت جانسون و مشاورانش آنقدر سهل‌انگار نیستند که این ملاحظات را نادیده بگیرند. اما آنها گرفتاری شوروی‌را فرصتی برای آمریکا میشمارند و استدلال میکنند که درست بهمین دلیل که شوروی نگران و خواستار پایان کشاکش در ویتنام است ، میتواند به رژیم هانوی فشار بیاورد که از حمایت از چریکهای ویتنام جنوبی خودداری ورزد .

اما آنچه را که رهبران آمریکا در نمی‌یابند این است که شوروی با افزایش فشار آمریکا درویت‌نام نمی‌تواند به هانوی فشار بیاورد مگر آنکه رضایت بدهد که آنها (شوروی را)عامل امپریالیسم بشمار بیاورند .

مسکو فقط در صورتی میتواند به هانوی فشار بیاورد که نقشه صلح و سازشی برای ویت‌نام عرضه شود که شوروی بهتر بتواند ازآن دفاع کند .

ازبعضی لحاظ ، مشکلات امریکادر ویتنام تصویر همانند مشکلات شوروی است .امریکا از عواقب نتیجه بحران ویتنام در میان متحدینش نگران است. امریکا نیز مانند شوروی می‌ترسد که اگر از حمایت ویتنام جنوبی دست بردارد حیثیت و اعتبارش در میان متحدینش بخصوص درآسیا سخت بخطر افتاده متزلزل خواهد شد .

علاوه براین امریکا ویتنام را یک صحنه «زورآزمائی» آزمایشی میداند سئوالی که دربرابر امریکا مطرح است این است که آیا اگر هرنوع موفقیتی ـ حتی براساس سازش ـ برای کمونیست ها درویتنام بدست آید ، این پیروزی تاکتیک چین شمرده نخواهد شد و سبب نخواهد گردید که غرب بایک سلسله از «جنگ های آزادی بخش» درآسیا مواجه شود؟

باین جهت امریکا که سازش و مصالحه در ویتنام را «شکستی» برای خود میشمارد در سر دوراهی مفصلی قرار گرفته است.

سازش در ویتنام در بهترین‌صورت خود میتواند منجر به بیطرف شدن ویتنام جنوبی ازلحاظ نظامی شده، یک دولت ائتلافی روی کار خواهد آمد که ممکن است درآینده دور تر باویتنام شمالی متحد شده یک دولت تحت تسلط کمونیسم ، اما مستقل از پکن بوجود آورد .

برای قبول این راه‌حل، امریکائی ها باید معنی تغییراتی‌را که درسال های اخیر در سیاست شوروی و سیاست کمونیسم‌جهانی بطور کلی صورت گرفته است دریابند . آنها باید بفهمند که دیگر صلح رانمی توان براساس اصل ساده «جدا کردن» کشور های کمونیست از سایر کشور ها حفظ کرد . در شرایط جدید، دشمن صلح‌دیگر یک حریف ورقیب هلاکت بار آن خواهد شد .

ایدئولوژیک (کمونیسم) نیست. بلکه دشمن هرج و مرج بین‌المللی است. یک کشور کمونیست ممکن است عاملی برای صلح و ثبات باشد و یک کشورغیر کمونیست ممکن است منبع خطری برای صلح بشمار آید.

در میان کشور های کمونیست نیز مانند سایر کشور ها «دارا» و «ندار» ، محتاط و بی مسئولیت ، صلح خواه و ستیزه جو وجود دارد. در نظر گرفتن این حقایق ممکن است منجر به اشتباهی شود که امریکائیان در دوران دالس مرتکب شدند و همه ملیون ویبطر فهارا همدست کمونیسم تلقی کردند .

● **هرج و مرج تازه**

اگر مشکلات کشور های کوچکی مانند ویتنام ، که هر روز ممکن است در آنها بحرانی پدید آید ، با همکاری بین‌المللی حل شود ، هرروز ممکن است هرج و مرج تازه‌ای بوجود آید . چون در عصر بمب هیدروژنی یک چنین همکاری بین‌المللی فقط میتواند با همکاری و شرکت دول بزرگ عملی گردد ، باید در این همکاری اختلافات ایدئولوژیک نادیده گرفته شود.

غرامت و جبران شکست ظاهری در ویتنام را میتوان با حفظ صلح و «آزادمنش» کردن کشور هائی مانند ممالک اروپای شرقی و خود شوروی بدست آورد . فقط چنین دورنمائی است که میتواند امید حفظ صلح باشد و گرنه ادامه و تشدید بحران در ویتنام و نرسیدن به راه حل سازشکارانه منجر به گسستن روابط شوروی و امریکا باتمام عواقب دشمن صلح دیگر یک حریف ورقیب هلاکت بار آن خواهد شد .

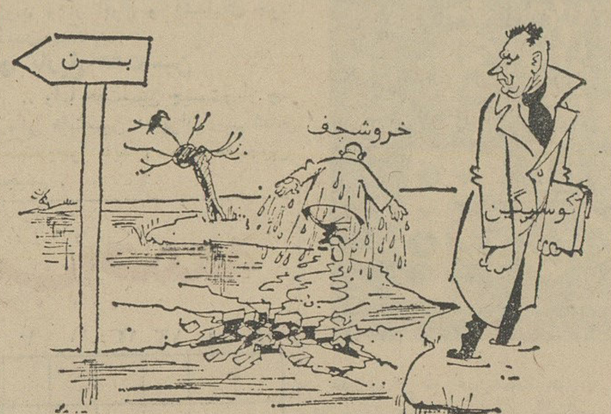

کوسیگین : ما از خیر این سفر گذشتیم ، خروشچف بیچاره راهم قبول دعوت سفر به آلمان غربی به‌فلاکت کشاند.

از : جرمن تریبون

از : لوموند (چاپ پاریس)

دو میدان جنگ سرد

جنگ سرد امروز مانند جنگ دوم جهانی دارای دو میدان عمده است که عبارتند از صحنه پیکار آسیا و میدان نبرد اروپا

امروز نیز مثل زمان جنگ تقسیم میدان جنگ بدو قاره برای امریکا و شوروی مسئله بغرنج ودرجه اول بشمار میرود باین جهت تصمیماتی که یکی از دو طرف اتخاذ میکند لزوما در طرف دیگر تاثیر میگذارد .

استالین که اطمینان داشت ژاپن قرارداد عدم تجاوز با شوروی را محترم خواهد شمرد در ماه دسامبر ۱۹۴۱ توانست از سیبری نیروهای تازه نفسی وارد میدان نبرد مسکو کند واین نیروها پایتخت شوروی رانجات دادند

ترومن نیز که احساس میکرد پس از شکست آلمان برای از پای درآوردن امپراطوری آفتاب تابان بکمک شوروی احتیاج خواهد داشت بااستالین بمدارا رفتار کردو تا هنگام تشکیل کنفرانس پتسدام از بکار بستن نصایح چرچیل که معتقد بود عقب نشینی نیروهای امریکا از آنسوی خطی که طبق قرار داد یالتا تعیین شده بودبه تعویق بیافتد خودداری کرد .

امروزه نیز اوضاع با آن زمان زیاد فرق ندارد هر گونه تعهدو در گیری امریکا با شوروی در آسیا لزوما در تعهدات آنها در اروپا تاثیر میگذارد و میتوان اطمینان داشت که رهبران کرملین در مورد مسئله بمباران ویتنام شمالی از طرف هواپیما های امریکائی این موضوع راازنظر دور نمی دارند و بطور قطع مردی که در کاخ سفید واشنگتن میان نظریات متناقض وزارت خارجه ، وزارت دفاع سرویس‌های اطلاعات ومشاوران رئیس جمهوری قضاوت میکند و تصمیم نهائی را اتخاذ میکند نیز باین موضوع آگاهی کامل دارد .

مدتها قبل ازآنکه روسیه بصورت کنونی خود یعنی اتحاد جماهیر شوروی در آیداروپا بیشتر از آسیا مورد توجه زمامداران آن کشور بود زیرا همیشه خطر از جانب کشورهای این قاره متوجه این کشور بوده‌است ازهنگام کنفرانس یالتانیز مخصوصا مسائل مربوط باروپا بیش ازپیش مورد توجه مقامات شوروی قرار گرفته‌است باوضعی که اکنون در اروپا حکمفرما است برای اتحاد شوروی نهایت ضرورت رادارد که آلمان هر چه بیشتر که ممکن باشد بصورتی درآید که هیچگونه خطری ازجانب آن متوجه شوروی نشود .

کلیه نبردهای جنگ سرد باستثنای نبرد آلمان که بیست سال تمام است ادامه دارد نبردهای زودگذری بوده‌اند روسها برای پیروزی در این نبرد به کلیه وسائلی که در اختیار داشتند از خوشرونی گرفته تا اولتیماتوم و از محاصره گرفته تا استقرار موشک در کوبا متوسل شدند ولی تاکنون تمام کوشش آنها در این راه با شکست روبرو شده‌است .

بااینکه میان متفقین باختری درباره مسائل مهم بین‌المللی اختلاف نظرهای زیادی تولید شده معذلک در مورد آلمان همه آنها نظر واحدی داشتند ومانند صخره مشترکی سر راه شوروی که در برلن بر قرارشود در جالیکه تبلیغات شوروی اغلب برلن را بمنزله کانون آتش معرفی می کرد .

اماازچند ماه پیش اوضاع بتدریج تغییر می یابد

دوگل که در ماه ژوئیه به بن سفر کرد علنا لودویک ارهارد را به باد سرزنش گرفت ولی صدراعظم آلمان اعتراض نکرد

همین ارهارد که جانسون اورا وادار کرده بود در مسئله تشکیل نیروهای اتمی چند جانبه مداخله کند اکنون پرونده این نیرو را درکشوی میز خود قرار داده و دیگر توجهی به آن ندارد .

البته کرملین نمی خواهد آمریکائی ها در جنگ ویت‌نام پیروز شوند. زیرا ممکن است در صدد برآیند ازاین پیروزی در جای دیگر استفاده کنند وبر عکس اگر امریکائیها دراین نبرد شکست خوردند در آن صورت چینی ها باین خیال خواهند افتاد که ازاین موقعیت در جای دیگر استفاده کنند باین جهت روسها ابتکاری برای آغاز مذاکرات جهت حل مسئله ویتنام بخرج نمی دهند و تا هنگامیکه خطرواقعی متوجه صلح جهان نشود و امنیت شوروی مورد تهدید قرار نگیرد در این وضع تغییری روی نخواهد داد .

آگهی مناقصه

حسابداریکل سازمان تسلیحات ارتش حواروبار غذای نیمروز فاسد شدنی وفاسد نشدنی سال ۴۴ افسران درجه‌داران کارمندان را از طریق مناقصه خریداری مینمایند شرکت‌ـ کنندگان در مناقصه میتوانند با مراجعه بدایره کارپردازی این اداره واقع در محل کارخانجات مسلسل سازی صورت مربوطه و برگ شرایط ومشخصات رادریافت نموده پیشنهادات خود را حداکثر تا آخر وقت اداری روز ۲۵ر۱ر۴۴ بدفتراین اداره تسلیم دارند کمیسیون مناقصه در ساعت ۹ صبح روز ۲۶ر۱ر۴۴ تشکیل ودرباره پیشنهادات واصله اتخاذ تصمیم خواهد شد .

حسابداریکل سازمان تسلیحات ارتش .

آ_۴۴۲۹۰

قابل توجه بازرگان محترم

قبول کالای تجارتی

برای آنکه کالای خود را درمحلی مطمئن وبیمه شده نگهداری کنید

آنرا به **بنگاه عدل اطمینان** بسپارید

محوطه ای با ۳۰۰۰ مترمربع مساحت که ۱۸۰۰ مترمربع آن دارای سقف آهن وایرانیت است با باسکول دقیق ۴۰ تنی در اختیار شماست

خیابان شوش جنب باسکول ۴۰ تنی تهران شوش تلفنهای : ۵۲۸۲۲ ۲۱۸۵۴

شرکت سهامی خطوط کشتیرانی ایران

خیابان امیر کبیر شماره ۴۲

تلفن : ۳۰۴۵۴۰ / ۳۰۴۸۲۵

تلگراف : باب شیپ تلکس : ۲۰۵۳

بدین وسیله باطلاع میرساند که سرویس دائمی و منظم و ماهانه این شرکت مستقیماً بین بنادر خلیج مکزیک و شرقی ایالات متحده امریکا و خلیج فارس ـ بندرعباس ـ بندر بوشهر ـ خارک ـ بندرشاهپور ـ آبادان وخرمشهر بشرح زیر است .

کشتی	تاریخ حرکت از هوستون	نیواورلینز	نیویورک
کشتی شیراز	۲۶ فروردین	۳۰ فروردین	۸ اردیبهشت
کشتی همدان	۲۵ اردیبهشت	۲۹ اردیبهشت	۷ خرداد
کشتی کاشان	۲۵ خرداد	۲۹ خرداد	۷ تیر
کشتی گرگا	۲۴ تیر	۲۸ تیر	۶ مر

این کشتیها با مخازن مایعات و انبار های سردخانه مجهز هستند

نماینده کل در ایالات متحده امریکا
KEYSHIP AGENCY INC.
1 Whitehall St., New York, N. Y., WH 3 [illegible]
Cable - Keynavs

نماینده در خلیج مکزیک
HANSEN & TIDEMANN, Inc.
Cable: Handt

نماینده کل در خلیج فارس
شرکت سهامی بار و کشتیرانی
تلگراف: باب شیپ تهران ایران

بانک بازرگانی ایران

باطلاع میرساند :برای رفاه مشتریان محترم در ایام عید روزهای دوم الی پنجم فروردین ماه ۴۴ تمام شعب بانک درتهران و شهرستانها از ساعت ده الی ۱۲ صبح برای دریافت مفتوح بوده و ضمنا شعب شهرستانها و شعب زیر در تهران کلیه اموردریافت و پرداخت وجوه حساب پس‌انداز سیار را انجام خواهند داد .

شعب :مرکزی ـ بازار ـ ناصر خسرو ـ بهار ـ لاله‌زارنو ـ نادری ـ باختر امور ارزی حجاج وزائرین محترم بیت‌الله‌الحرام درایام مزبور از ساعت ده‌الی ۱۲

صبح درشعب زیر نیز انجام میشود .

شعب : مرکزی ـ بازار ـ نادری

آ_۴۴۰۲۳ ۱_۳

نیازمندیها

استخدام

درمانگاه شبانه روزی

ازساعت ۱۲ الی ۶ و ۲۳ الی ۷½ صبح احتیاج ببزشک دارد که دارای پروانه دائم باشد داوطلبین درساعت ۱۸ الی ۲۰ بتلفن ۲۲۸۵۰ مراجعه فرمائید

۱ـ ۵ آ_۴۳۹۰

یک خدمتکار زن

استخدام میشود بشماره ۵۳۰ اطلاعات مراجعه شود .

بیکنفر خدمتکار زن

مجرد که آشپزی بداند باضامن مورد نیاز تلفن ۶۲۴۹۷۷

سلزمن SALESMAN

بچند نفر آقاو دوشیزه یا بانوبرای بازاریابی و معرفی صفحات آموزش زبان (درتمام روز یا نصف روز) نیازمندیم متقاضیان باید دارای ظاهر آراسته ، بیان قوی و حداقل دیپلم متوسطه باشند . لزوم آشنائی بزبان انگلیسی حتمی است تلفن ۶۸۳۵۹

آ_۴۴۲۱ ۱_۲

آگهی استخدام

بانک صادرات ایران یکعده کارمندمرد باشرایط زیر استخدام می نماید .

۱ـ دارا بودن گواهی نامه پایان تحصیلات ششم دبیرستان

۲ـ داشتن برگ خاتمه خدمت نظام وظیفه یابرگ معافی از خدمت

۳ـ حد اکثر سن ۲۶ سال

۴ـ داشتن صحت مزاج کامل

داوطلبین واجد شرایط برای دریافت پرسشنامه و اطلاع بیشتر بکارگزینی این بانک واقع درخیابان شاه‌چهارراه آقاشیخ هادی مراجعه نمایند .

بانک صادرات ایران

۱_۲ ۴۴۲۲۴

وزارت کشاورزی

برای خدمت در اداره کل حاصلخیزی خاک بچهار نفر مهندس کشاورزی احتیاج دارد که از طریق مسابقه و با داشتن مدارک زیر

۱ـ دانشنامه پایان دوره تحصیلی کشاورزی وارزش تحصیلی

۲ـ دفترچه خاتمه خدمت یا معافیت از نظام وظیفه

۳ـ برگ عدم سوء پیشینه

۴ـ سه قطعه عکس ۶×۴

۵ـ دوبرگ رونوشت مصدق شناسنامه در صورت تصویب اعتبار و پس از کسب مجوز قانونی در سال ۱۳۴۴ بکار می گمارد .

داوطلبان می توانند از تاریخ انتشار این آگهی تا تاریخ دهم فروردین ماه بکار گزینی اداره کل حاصلخیزی خاک واقع در امیر آباد شمالی مراجعه و ثبت نام نمایند الف ۸۵۲۷

۱_۳ آ_۴۴۳۵۰

آگهیهای متفرقه

شستشوی مبل

سرجای خود بدون شکافتن وسیله موسسه مهر تلفن ۶۱۱۵۴۷

۱ـ۲۴ آ_۴۱۸۳

چای ۷ چشمه بهتراست

مرکزپخش تلفن ۵۷۰۵۵ و ۲۹۱۷۰

۱ـ۳۰ آ_۴۲۵۷

یک ابتکار جدید

با اطلاع بتلفن ۹۵۱۹۹۱ مبل های کثیف سرجای خود شسته میشود .

۱ـ۱۵ آ_۴۴۱۰

بافندگی شمس

بهترین نوع پیراهنهای بشور بپوش را تقدیم میکند بازار ـ دالان امین‌الملک تلفن ۲۴۸۷۴

مژده بشرکتهای مهندسین

مشاور و شرکتهای ساختمانی آکوستیک سوئدی منظم و نامنظم و غیره باسقف کاذب از چوب روسی با نصب آکوستیک ازهزارمترتا ۱۰۰۰۰ متر . متر مربعی ۳۳۰ ریال بتلفن ۳۸۳۱۵ مراجعه فرمائید

۱ـ۳۰ آ_۴۳۴۷

گرام ۱۲ صفحه‌ای مخصوص

هرنوع اتومبیل و اتنن تمام اتوماتیک ونیم اتوماتیک مجددا رسید کالج رادیو رادار تلفن ۴۸۸۷۷

۱ـ۳۰ آ_۴۳۴۸

کافه قنادی پلازا

عالیترین شیرینیجات وبهترین کیک راتقدیم میدارد ضمنا سفارشات جهت عیدنوروز فقط تا ۲۰ اسفند پذیرفته میشود خیابان کرگان ایستگاه مدرسه تلفن ۷۴۵۱۵

۱ـ۱۰ آ_۴۳۰۴

تخم گل فروشی تقوی

ارزانترین وعالیترین تخم چمن رنگ مخملی راکه سالها زینت خانه و باغچه شما است آماده نموده متوجه باشید چمن‌های دیگر را بقیمت گرانتر باسم تقوی بشما نفروشند در موقع خرید بتابلو مغازه و مهر پاکتها دقت فرمائید مقابل وزارت کشور روبروی مجسمه ارک تخم گل‌فروشی تقوی

۱ـ۱۰ آ_۴۳۹

ساکنین محترم شمیرانات

اگرمایل به صرفه‌جوئی در وقت وپول خود میباشید برای مبلمان منزل بفروشگاه شماره ۲ کارخانه صنیع در خیابان شمیران بالاتر از زرگنده مراجعه فرمائید تلفن ۸۵۱۱۸۴

سازنده بهترین لوستر سقفی‌ودیواری در ایران محصولات این کارخانه مطابق فورمول تمام کشور های‌خارجی پس از ورنیش شدن در کوره های الکتریکی پخته شده که درمجاورت هوا سیاه نمیشود .

تلفن کارخانه ۵۵۷۴۳

تلفن فروشگاه ۶۲۱۳۲۲

شستشوی قرن فضائی

شرکت خشک شوئی تاراو

مجهزبه آخرین سیستم ماشینهای خشک شوئی کارخانه معظم‌اسهنسر انگلستان

تنها ماشین خشک شوئی در جهان که شستن و تمیز نمودن لباس های فضانوردان کیپ کندی امریکا که نباید دارای ذرمای گردو خاک باشد باآن انجام میگیرد افتتاح شد تهران خیابان روزولت روبروی دانش‌سرای عالی تلفن ۶۱۳۵۳۰

حراج گل

گلدان میخک پرگل درجه یک دانه‌ای ۲۵ ریال گلدان سیکلمن درجه یک دانه‌ای ۵۰ ریال دروس خیابان

۱ـ۵ آ_۴۳۳۲

نمایشگاه مبل ابتکار ۴۹۰۲۶

همه‌نوع مبلمان مدرن نقد واقساط بفروش میرسد ازاین نمایشگاه دیدن فرمائید سلسبیل مقابل سینما خرم

جویای کار

راننده پایه ۲ شخصی

باسواد خدمت کرده باحقوق متوسط آماده کار تلفن ۲۱۱۲۴

۱ـ۳ آ_۲۵۴۹۷

آشپز ایرانی و فرنگی

جویای کار است براهنمای ۵۳۱ روزنامه اطلاعات مراجعه نماید .

گم شده

یک برگ چک بانک ملی

شعبهٔ حافظ بشماره ۶۶۹۷۰۹ بمبلغ دویست‌هزار ریال‌دروجه آقای طباطبائی حسینی بتاریخ ۱۹ر۱ر۴۴ مفقود شده که‌از درجه اعتبار ساقط است ازیبدا کننده تمنادارم در خیابان اسلامبول دربازارنو بمغازه غلامحسین سلامت اطلاع بدهند .

وکلای پایه اول دادگستری

محمد فراهانی

لاله‌زار مقابل کوچه برلن تلفن ۳۶۰۸۳ و ۴۶۸۱۸ پذیرائی ۵ تا ۸

۱ـ۲۶ آ_۴۱۲۸

محمد فرزین

لاله زار پاساژ سینا تلفن ۳۶۱۵۱ پذیرائی ۶ تا ۸ بعدازظهر

۱ـ۲۶ آ_۱۵۱ ۴

دکتر قاسم لنکرانی

مشاور و امور گمرکی تخت‌جمشید فرصت شمالی ۱۵۰ تلفن ۴۰۵۷۶ ـ ۵ تا ۹

پرویز فرهادپور

خیابان فردوسی شماره ۱۰۱ بالاتر از سفارت انگلیس تلفنهای ۶۹۰۹۰ پذیرائی بعد از ظهر ها

۱ـ۲۶ آ_۴۲۲۷

تاکسی باز
خیابان سپه مقابل بیت شرکت باشگاه
برای حمل کلیه محمولات به سوی مقصدهای
۴۱۷۵۹ و ۴۰۸۶۸

نوروز، یادگار قرنهای پر افتخار

جشن نوروزی با ایرانیان بوجود آمد و همیشه جاودان خواهد ماند

سفره هفت سین یکی از رسوم باستانی ایرانیان است

...همه در تب‌وتاب هستند باجامه‌های نو دربر ، شورو التهاب دردل و رنگ شادی‌در رخسار .. وحتی آنها که‌تهی دستند وجامه‌نو برتن ندارندو آنها که از اندوهی و غمی رنج میبرند ...

... بهرحال هفت‌سین همه روبراه است ، باماهی کوچك قرمزی که در یك تنك بلوری میدرخشد و شمع‌هائی که آهسته آهسته نور میافشاند.

... ولحظه‌ای فرا میرسد که همه غرق شادی و سرور میشوند ، بوسه‌ها برگونه‌هاو پیشانی ها نقش‌می‌بندندوآغوش ها گشوده میشود ..

... باصدای دوگلوله توپ سال نو آغاز گردیده است و روز های فروردین با امیدها و آرزوها ازراه میرسند .

● **یادگار قرون**

مردم ایران قرنها است که‌مراسم دل‌انگیز برگزاری روزهاودقایق‌اول سال را فراموش نکرده‌اند . قبل‌از تحویل سفرهٔ هفت‌سین آماده‌میشود و سبزی ، سنجد ،سیر ، سرکه، سماق ، سمنو ، سیب و چند شمع‌و چندماهي کوچك آنرا زینت می‌بخشند گندم و عدس را که از روز های قبل سبز کرده‌اند در وسط سفره میگذارند و در کنار یك‌قدح پرآب که یك یاچند ماهی قرمز رنك باشادی دم تکان میدهند .

نان و پنیر وسبزی ، نقل،شیرینی وبرنج از جمله خوردنیهائیست که برروی سفره هفت‌سین دیده‌میشود سفره را در اکثر منازل بر روی زمین میپیچند و. اهالی خانه لباس های نوبرتن میکنند و دور آن سفره مینشینند ، چند لحظه قبل‌از تحویل سال چند شمع ویك چراغ نفتی را که در سفره‌قراردارد‌روشن میکنند .

هنگام تحویل سال وپایان آخرین دقایق سال کهنه ، اکثرا ایه یامقلب‌القلوب والابصاررامیخوانندو قران مجید را میگشایند و سکه های نقره‌ی راکه برای میمنت‌و شگون در اوراق آن گذارده‌اند برمیدارند و در دست میگردانند.

دراکثر خانه‌ها رسم براینست که کسی که معتقد بخوبی دست‌و مبارکی قدم او هستندپول رابردارد وبه خانم ویا آقای خانه بدهد .

پس از آنکه سال تحویل شد، کلیهٔ اهالی خانه صورت یکدیگر را می‌بوسند .

در بعضی خانه‌ها رسم‌بر-اینست که خانم خانه از خانه خارج میشود وبه‌یك مغازهٔ شیرینی‌فروشی‌میرودومقداری نقل و شیرینی و سبزی‌میخرد وبخانه باز میگردد.

سفره هفت‌سین تا آخرین لحظاتی که‌چراغ‌نفتی میسوزد ونفت آن پایان میگیرددروشن است و شمعها نیز تا پایان میسوزد .

در بعضی خانواده‌ها نیز رسم است پدر و مادر خانواده که سمت بزرگتری دارند بتعداد فرزندان خود تخم‌مرغ‌بخورند ومعتقدند که باین ترتیب سلامت فرزندانشان تا پایان سال تامین میشود .

● **دید و بازدید**

مسئله دیدوبازدید عید هرچه امروز کم‌کم بصورت نیمه منسوخ درآمده ولی‌هنوزعده‌ای‌پس‌ازتحویل سال بدیدن بزرگترهای فامیل می روند و از اقوام و آشنایان خود دیدن میکنند.

● **تاریخ هفت‌سین**

.. واما هفت‌سین چیستو از چه زمانی هفت‌سین درایران رسم شده است وچرا باید ، سفره هفت‌سین بچینیم .

عده‌ای از مورخین معتقدند که هفت‌سین یکی از رسوم باستانی ایرانیان است که اززمان ظهوردین زردشت درکشور ما مرسوم بوده، زیرا بعقیدهٔ پیروان آئین زردشت پیرامون اهورامزدا که‌مظهرنیکوئی ودرستی بوده فرشتگانی هستندکه مظاهر صفات حسنه و فضائل‌حمیده شناخته میشده‌اند که از جمله‌هفت فرشته مظهر هفت‌صفت نیکومانند روشنائی ، خوشخوئی ، نیکوکاری توانگری ، امانت ، راستگوئی و احترام بزرگان بودند که نام هر یك از این فرشتگان‌با«سین»شروع میشده .

درموقع ظهور و تجلی این هفت فرشته ، روز آخر اسفند یعنی‌شب عیدنوروز بوده است و از آن زمان هفت‌سین بوجود آمده و پس از گذشت قرنهای طولانی تاکنون‌نیز مرسوم است .

عدهٔ معدودی از نویسندگان متقدم نیز نوشته‌اند که آراستن سفرهٔ مخصوص هفت‌سین ، بعد ازتسلط اعراب در ایران متداول شده وقبل از آن ایرانیان سفرهٔ هفت «شین» راکه شامل : شمع ، شیرینی ، شراب ، شیر ، شربت ، شکر و شانه و گلاب بوده است داشته‌اند، اما بعد از حملهٔ اعراب درایران‌و پذیرش دین مبین اسلام ،بعلت تحریم شراب مردم نیز شین رابه سین تبدیل کرده‌اند و بجای هفت شین از هفت سین که شامل : سرکه ، سبزی ، سماق . سیرو سنجد ، سوهان‌وسمنو بوده‌استفاده میکرده‌اند که قول‌دوم کمتربحقیقت نزدیك است .

● **نوروز ایرانیان قدیم**

در مورد دیدوبازدید اقوام ونزدیکان است پیش می‌آید که پیشینیان ما برای آن‌نیز برنامهٔ مخصوصی و منظمی داشته‌اند ونوروز را ۲۱ روز میدانسته‌اند از روز اول‌تاسوم فروردین برای دیدوبازدید خویشاوندان‌وبزرگان‌اختصاص داشته ، از روز سوم تا ششم فروردین دیدوبازدید همگانی بودکه آن را جشن«ربتیون» میگفتند ، از ششم تا نهم برای اجرای‌جشن«خردادگان» اجتماع میکرده‌اند و از آن تاریخ تا سیزدهم ، موعد بار عام شاهی برای پذیرفتن‌عموم طبقات مردم بوده است .

از روز سیزدهم تا روز ۱۹ فروردین مردم برای تفریح و گردش به خارج از شهر می رفته‌اند که امروزه هم رسم براین‌است‌که مردم‌برای‌از بین بردن‌نحوست‌روزسیزده فروردین به خارج از شهر بروند .

● **موبدموبدان گوید :**

از روز نوزدهم تا بیست و یکم نیز برای اجرای مراسم «فروردگان» به خارج شهر می رفته‌اند و روز هارا به خوشی و شادی می گذرانده‌اند .

حکیم عمر خیام در نوروزنامه‌گوید: آئین ملوك عجم از گاه کیخسرو تا بروزگار یزدگرد که آخر ملوك‌عجم بوده چنان بوده است‌که روزنوروز نخست موبد موبدان پیش ملك‌آمدی ماجامی زرین پرازمی و انگشتری و یك دسته خوید (گندم جوانه زده)و شمشیر و تیرکمان ودوات و قلمی و اسبی وباز شکاری ،ستایش نمودی ونیایش کردی شاهرا به‌زبان‌پارسی، موبد موبدان گوید : شاها ، بجشن فروردین و بماه فروردین ، آزادی گزین،به یزدان و دین‌کیان سروش آورد ترا دانائی و بینائی و

بقیه در صفحه ۲۴

جدول مخصوص شب جمعه

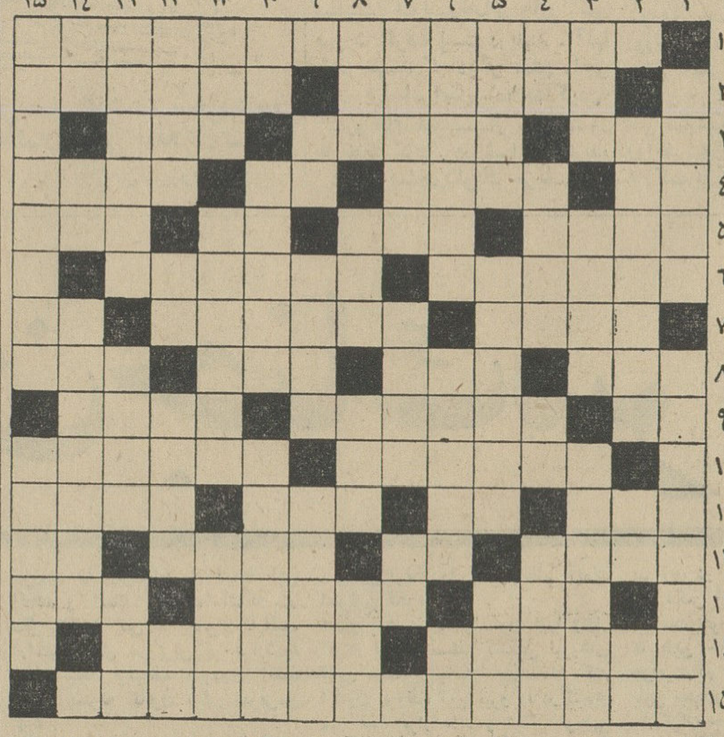

افقی :۱-از نویسندگان معروف انگلیسی که داستان های جالب و پر ماجرائی دارد ۲- ظاهرا با دوات‌سروکار دارد امادر حقیقت از صنعتگران فلزی است -شیرینی که‌علی‌القاعده باید از زاپن آمده‌باشد ۳-از ابزار پیکار درعهد شمشیر -بوی‌خوش - جامه ژنده ٤- تیر شکسته - ازبناهای تاریخی ایتالیا که شهرتش در نادرستی است -نااستوار - از سلاحهای‌آتشی‌وحشتناك کمری ٥-از پادشاهان قدیم ایران -قریه‌ای نزدیك تهران -اگر سر بریده نبود میان تهی‌میشد-فی‌الواقع‌همان تمام است گرچه بظاهر چیزی کم دارد ٦- از افراد خاندان مرکبات ۱۳ -نعمت مجهول ۷-نوعی هفت تیر قدیمی- چه خوش باشد که سر ایشان در حدود ث ۱۵ دیگر آید - گرفتن از راه هوا- بابندبرپا گذارند - آنطرف-از فلزات سخت -پس آوند آراستن ۹-آدمی بی پا - از میوه هایی که‌مامعمولا بصورت کمپوت‌می بینیم -اشاره‌ای با چشم ۱۰- سپاس گزاری -دم کرده‌اش برای‌سینه درد هم بدنیست ۱۱-بازداشتن - کله فرنگی -زهرناك !-آرزوها ۱۲-کارش دوبهم زدن است -همه راشامل‌میشود -در انتقاد کردن‌وخرده گرفتن‌استادی به کمال دارد -راه‌بی‌پایان۱۳-حمله ناگهانی- گاهی فقط یکی برای به سر نویدن‌کفایت‌میکند - رنك بالاتر ۱٤- از گویندگان نو پرداز فرانسه- رشته‌ای سخت‌و پیچیده ازریاضیات ۱۵- از آهنگسازان معروف روسی .

عمودی :۱-حرفی همراه نادلیل و سند -معمولا از همه اختیارات رئیس استفاده میکند و جانشین اوست ۲- اهرام مصر در اصطلاح فرنگی -دماغ روسی -بسیار داشتنش البته موجب پیشرفت و موفقیت است ۳- رودخانه پریشان - نوعی شعر آهنگ دار که معمولا بطور دسته جمعی می‌خوانند - همان که معتاد را بیچاره میکند ٤- عددی است -اگر سرش نباشدمعمولا ته آن هم نیستند -مادر-از گلهای زیباو خوشبو ٥- سرکش است اما نه بروی کافو گاف-خواهران‌معروف وهنرمندی که در عالم ادبیات آثار گرانبهائی ازایشان باقی مانده است- از اصطلاحات فوتبال٦- یك حرف‌کم از کشورهای متحد امریکا -جواب کرده -اثر رطوبت ۷-از اقسام‌آستین -دانه‌و پرسد -علامت مفعول صریح ۸-فارسی امروزی -ناشاد وکسالتمند! -مجلسش جای اغیار نیست -خورشید ۹-تهی دستان‌پوکش‌رابه هدیه‌میبرند -تن پوش -سر زمینی که قمارمنبع اصلی در آمد آنست ۱۰-دریا-فدو بالا-دلداده‌درهجران‌یار ۱۱-پیدا بود اما فعلاآخرش پیدانیست-از سازهای زهی‌وطنی -قصد ۱۲- از حاجیان پرنده!- واحدوزن -مدعی خدائی‌بود -بله بزبان خارجی۱۳- پیش رس‌ترین انگور -پیشروامت- اگر یك سرکش بیش داشت قلاب کاملی برای لباس میشد ۱٤- ضمیر متصل -یکی‌بهتر از دوتا میرسد -عزل کردن۱۵- از کشورهای آمریکای لاتین -اززهر های بسیار کشنده .

حل جدول شماره ۲۹۲۷

	۱	۲	۳	٤	٥	٦	۷	۸	۹	۱۰	۱۱
۱	ا	س	ک	ا	ل	ا	■	چ	ل	ف	ا
۲	ل	■	ب	ر	ا	ر	ت	ی	ت	ی	ک
۳	ا	ز	ت	■	ک	ف	■	ن	ا	ت	ت
٤	م	ق	د	م	■	ا	ه	و	■	ه	ی
٥	■	ب	ا	ش	ل	ق	■	ب	ن	■	و
٦	خ	ا	ر	ک	ف	■	ا	س	ه	ا	ل
۷	و	■	د	ی	■	م	س	ت	ا	ن	■
۸	ش	و	■	ت	ر	خ	■	ر	ی	ب	ت
۹	ب	ل	ا	ش	■	ا	ر	■	ت	ا	ن
۱۰	خ	ر	د	ه	ف	ر	و	ش	■	■	ز
۱۱	ت	م	ب	ر	■	ج	ی	ن	ا	ی	ر

دکتر پرویز افتخاری

بیماریهای داخلی - اطفال

بانو افتخاری

لیسانسیه مامائی

سلسبیل چهارراه بوستان

سعدی تلفن ۹۲۲۵۲

۱-۱۲ آ-٤٤۲٥۰

اطلاعیه بانك بیمه بازرگانان

برای رفاه مشتریان محترم‌شعب **بازار - سعدی- شهناز -ری-گمرك - دخانیات -سلسبیل-کشتارگاه-** در تعطیلات نوروز مفتوح است .

...جامی است که عقل آفرین میزندش ...

کانادا فراست با لیوان شیشه‌ای همان ٦ ریال

...ابتکاری که جای هزار آفرین دارد ...

برای‌لیوان بلور کانادا فراست هیچ پول ندهید !
بستنی گوارای کانادا فراست را نوش جان کنید
لیوان زیبای بلور آنرا بمنزل ببرید
لیوان زیبای کانادا فراست برای هر مصرف‌در خدمت شماست

از امروز

کانادا فراست پیشقدم در

تهیه خوشمزه‌ترین بستنی پاستوریزه در انواع : چوبی ، قیفی ، قالبی و حالا .... لیوان شیشه‌ای

گالو

ساعت هنرمندان برجسته ایران و جهان

نمایندگان **گالو** در تهران و شهرستانها

مهرگان

سال نو را به هم میهنان عزیز صمیمانه تبریک میگویند

اصفهان - جواهری مظاهری - بابل - آقای رجبعلی استرآبادی- بروجرد - جواهری یزدانی - جهرم-آقای عبدالوهاب بهادری -خرمشهر ساعت‌فروشی نوری - پهلوی عبدالحسین ایزدیار - نیشابور - آقای فریدون قهرمان زاده - آبادان - آقای یغمائی - مشهد تمرچی -همدان احمد اخضر - رشت - جعفر نیاج

آ-٤٤۰۳۲

مردم تهران در سال

چهل میلیون تومان پول گل میدهند

سیصد مغازه گلفروشی تهران اینروزها بازار پررونقی دارند

از : سیما دبیر آشتیانی

بنگر زصبادامن گل چاك‌شده
بلبل زجمال گل طربناك‌شده
درسایه گل نشین که بسیار این گل
در خاك فرو ریز دوماخاك‌شده

این روز هابهار با جلوه‌ای فرح‌زا ، با ابهت و جلال ، با فخرو مباهات‌پای‌بر روی‌زمین مینهدو بالهای زرین‌ورنگارنك خودرا بر روی کره خاك می‌گستراند .

طبیعت ،بنفشه‌های شرمگین ، این روز ها ندای بهارمیدمند ولاله های خونین پا درگل‌و جام دردست ، بهار را بیاری عمر کوتاه میطلبند .

بهرسو که‌در چمن بنگری جام لاله ،شرم‌بنفشه وطراوت یاس ، که بوی عطر انگیز ساقیان بهاری را دارند، مست ومدهوش درانتظارقدوم‌بهارند

... و اینروز ها ، در شهر ماودردیارما ،گل زینت‌بخش بسیاری ازاطاقها وراهروهای اغلب خانه هاست .

... درگذرگاهی نیست که گل دیده نشود و باغبان‌باشی پیری دست بکمر درانتظار مشتری و خریدار چشم براه نباشد ، اما بازار گل‌فروشی ها هم عالمی دارد .

● ۳۰۰ مغازه گل

امروز ۳۰۰ مغازه گل فروشی با محل‌و تاسیسات درتهران‌مشغول کار است ، گذشته از این مغازه ها ، دکه های کوچکی نیز در سر چهارراه ها دایر است که براثر نداشتن محل مخصوص و تابش مستقیم نور خورشید تلفات‌گل آنها بیشتر است ، ولی در مقابل این مغازه ها کرایه و خرج فوق‌العاده ندارند. در حال حاضر گل قیمت ثابت و معینی ندارد و کسی نیست که برای گل فروش نرخ تعیین‌کند بلکه این نقش را مشتری شخصا بعهده دارد و اکثر کسانی که گل میخرند قیمت یك شاخه گل را می دانند و اگرمغازه‌دار گل راگرانتر بفروشد میداند که گلش آنقدر نمیماند تا میخشکد !

● گلهای خارجی

اکثر گلهائی که‌امروز در مغازه های تهران وجود دارد ا زخارج‌وارد میشود ، باین ترتیب که پیاز یاقلمه آن را از خارج می‌آورند و دراینجا تحت شرایطی مساوی‌با آب وهوای خارج در گلخانه پرورش میدهند و آنرا تکثیر میکنند ولی اکثرا گلهای خارجی‌پس‌ازآنکه ازگلخانه خارج شد بعد از مدت کوتاهی پژمرده میگردد .

آقای نیکزاد یکی از فروشندگان بزرك گل در تهران‌در مورد گلهای خارجی میگوید:درچند سال‌گذشته ورود گلهای خارجی بشکل شاخه ازطرف وزارت کشاورزی‌ممنوع شد و دیگر گل بصورت شاخه، مگر در مواقعی که موردنیاز فراوان‌باشد وارد نمیشود ، اما گلهای خارجی بصورت بته و یا قلمه و پیازبکشور های اروپائی سفارش داده میشود .

وارد شدن‌یك گل‌به‌ایران مراحل و مخارج فوق‌العاده‌ای دارد ، گلهارا در خارج‌پس‌از آنکه بته رشد کرد و غنچه داد . ازگلدان خارج‌میکنند و ریشه آن را در یك نایلون بصورت ظریفی بسته بندی میکنند وباهواپیمائی که‌زود تربه تهران میرسدمیفرستند.

واردات گل بایران کیلوئی ۴۰ریال گمرك‌دارد که‌این نرخ برای کلیه گلهاازهرخانواده‌ای که‌باشد اعم‌از گلهای گران قیمت و ارزان قیمت‌یك‌میزان است وتغییری نمیکند.

مخارج‌ورود یك گل به‌ایران فقط گمرك نیست بلکه پول خریدگل و مخارج دیگرنیز به آن تعلق میگیرد ،ازجمله برای گلها کیلوئی ۱۵ ریال عوارض‌هوائی‌پرداخت میشودو بعلاوه کیلوئی‌۵ریال‌نیزعوارض مختلف به‌آن اضافه میشود که سرانجام ۶۰ ریال تمام‌میشود

اقدام وزارت کشاورزی مبنی بر منع ورود گل بشکل شاخه‌عده‌ای رابرآن داشته که اصل گل رابه تهران و یا به سایر شهرستانها ببرند وباآب و هوائی مطابق‌باآب‌و هوای کشور اصلی گل، آن‌راپرورش دهند.

در حال حاضر از کشورهای‌هلند آلمان، بلژیك و بعضی مواقع انگلستان بوته های گل بتهران واردمیشود .

در چند سال گذشته از الیا ، کاملیا و قلمه میخك وارکید از خارج وارد ایران میشداما در حال حاضر ارکید از این‌صورت حذف شد. ویك پرورش دهنده گل با ایجاد گلخانه‌ای بادرجه حرارت مخصوص و نوع پرورش خاص ، آن را در نیاوران پرورش میدهد که‌باگلهای ارکیدیاتعلب هلندی هیچگونه فرقی ندارد .

رز «بوکارا» یکی دیگرازاقسام گلهائیست که اصل آن راازهلند آورده‌اند وبا رزهای ایرانی پیوند زدموآن را تکثیر کرده‌اند ولی‌این گل درتهران قابل پرورش نیست ویکی از مهندسان کشاورزی آن رادرچالوس بنحو مطلوبی بعمل آورده واکنون رز بوکارا را از چالوس‌بتهران میاورند و شاخه‌ای حداقل ۳۵ ریال میفروشند.

● مراکز پرورش گل

حومه تهران مرکز پرورش‌گل های مختلف است . در شهرستان های کوچکی که در اطراف‌تهران وجود دارد ،باغات متعددی دیده میشود که باغبانهای پیروکهنسالی آنها را اداره میکنند وبا تجربه چندساله خودگلها را پرورش می دهند ولی البته مهندسین کشاورزی نیز به پیشرفت باغبانی کمك فوق‌العاده‌ای کرده‌اند.

گل در باغها پرورش میابد و آنها را به تهران حمل میکنندو در تهران ۳۰۰ مغازه گل فروشی باپروانه مخصوص گلهارا می‌فروشند.

درتهران یك مغازه بزرك روزی ۱۰۰۰شاخه ویك مغازه کوچك۱۵۰ شاخه گل میفروشد که البته‌این مقدار را صرفنظر از گلهائی‌باید دانست که در سبد های مخصوص میفروشند .

در حال حاضر فصل گل میخك است که۵ریال‌قیمت‌داردوبعدیك‌دسته گل نرگس و سنبل است که حد اکثر قیمت آن ۱۵ ریال است وگرانترین گل ارکید است که هر شاخه آن را ۴۰۰ ریال می‌فروشند.

گلفروشهای تهران‌گل را از باغها میخرند یك‌گلفروش میگفت پس از حساب کلیه مخارج‌هرشاخه گل میخك‌از ۱تا۲ریال منفعت دارد ولی این موضوع نیز قابل توجه است که‌فصل و موعد گل هم برای نگهداری و هم برای فروش متفاوت است.

یکی‌دیگر از گلفروشهای تهران میگوید : در ماههای عزاداری گلها بیشتر میپلاسد زیراکسی سراغ‌گلفروش‌نمی آید نه عروسی است و نه خبری که کسی گل سفارش دهدولی در بعضی ماههاهم‌که جشنها و اعیاد مذهبی و ملی فراوان است بازار ما رونق دارد، بطورکلی‌باحساب‌دقیق میشود گفت که ماا زدوازده ماه ده ماه برای فروش گل فعالیت داریم .

موعد خرید گل‌از مغازه های تهران ، از اوایل مهر ماه تا اواخر فروردین است و تقریبا در تابستان‌مردم‌کمتر سراغ گل فروشی می آیند بطور کلی یك‌گل‌درزمستان بطور شاخه‌ای میخرند ولی برای مجالس‌و میهمانی ها سبدهای گل آماده میشود . جنس این سبد ها اکثرا از سفال گندم است ولی‌در بین سبد ها نیز نوعی سبد وجود دارد که از خارج وارد میکنند و گران است.

اخیرا در تهران مدشده‌است که تازه عروسها در روز عروسی بجای یك دسته گل که معمولا در دست میگیرند از تور ظریفی استفاده‌می کنند که از خارج واردمیشود.

بیشتر گلهائی که در حال حاضر برای عید بفروش میرود بصورت گلدان است . این‌گلدان ها از ۵ تومان که لاله های کوچك در آنها کاشته شده تاچندصدتومان برای گلهای گرانبها، قیمت‌دارد.

در بین گلدانهای گلدارگران تر از همه گل «ازالیا» است که‌قیمتی بین ۲۵۰ ریال‌تا ۶۰۰۰ریال‌دارد.

● پولی که برای گل‌میدهند

بطور کلی اگر هر یك ازسیصد مغازه تهران در روز ۵۷۵ شاخه گل بفروشد وبطور نسبی شاخه هرگل ۸ریال قیمت داشته باشد که‌البته این قیمت باتوجه به گلهای‌گران وارزان تعیین میشود ، یك گل فروش متوسط تهرانی در سال ۱۳۸ هزار تومان از فروش پول میگیرد که از این مبلغ قریب۴۰ هزار تومان آن عایدی است و و مخارج مغازه نیز به‌آن تعلق میگیرد ، باین حساب مردم تهران درسال قریب ۴۰ میلیون تومان پول گل میدهند.

● سبد های گل

بیشتر خریداران گل ، آن‌را از ۱۵ تا ۲۰ روز نگهداری میشود ولی در تابستان عمر یك شاخه‌گل بین ۵ تا ۱۰ روز است.

زمانه تازه شد چنی بهار می‌آید بهار ماست که بی‌انتظار می‌آید

روغن نباتی

بهار

باعطروطعم روغن کرمانشاهی

روغن نباتی بهار با عطر و طعم روغن کرمانشاهی به خانواده هائی که عطر و طعم روغن کرمانشاهی را آرزو میکنند تقدیم میگردد .

روغن نباتی بهار آسان بدست نیامده زیرا سالهاست که فکر تهیه روغن نباتی باعطر و طعم روغن کرمانشاهی موسسه بزرگی را درکشور ما به تحقیق و فعالیت واداشته است .

این موسسه در دو سال اخیر ده ها نوع گیاه را که مورد مصرف گوسفندان ماست جمع‌آوری نموده و برای کشف منشاء طعم و عطر روغنهای کرمانشاهی آنها را در اختیار متخصصین بزرگترین لابراتوارهای آمریکا و اروپا قرارداد .

تحمل هزینه های سنگین جهت آزمایشهای مداوم سرانجام پس از دو سال به نتیجه رسید و برای تهیه روغن نباتی با عطر و طعم روغن کرمانشاهی تاسیسات و ماشین آلات و تجهیزات مدرن یکی از عظیم ترین دستگاههای تهیه روغن نباتی در دنیا بتهیه روغن نباتی بهار با عطر و طعم روغن کرمانشاهی اختصاص داده شد .

این موفقیت بزرگ برای تولیدکنندگان روغن نباتی بهار مایه سرافرازی است زیرا توانسته‌اند با تهیه روغن نباتی بهار باعطروطعم روغن‌کرمانشاهی درحقیقت روغنی لذیذتر و مطبوعتر از روغن کرمانشاهی ولی بدون مضرات آن تقدیم ملت ایران بنمایند و بیکی از آرزوهای خانواده های ایرانی جامه عمل بپوشانند.

تولیدکنندگان روغن نباتی بهار از خانواده های ایرانی صمیمانه انتظار دارند که روغن نباتی بهار را فقط یکبار مصرف کنند و چنانچه طعم و عطرآن را صد در صد مطابق میل خود یافتند اقدام بمصرف آن نمایند.

روغن نباتی بهار خانواده ایرانی را راضی تر وغذای ایرانی را لذیذتر میکند.

مرکز پخش
شرکت سهامی بازرگانی آرین
خیابان بوذرجمهری ـ شماره ۸۶۵
تلفن ۵ ـ ۵۳۹۲۱

مسافرین محترم کاشان
همزمان با افتتاح بازار مکاره باغشاه فین کاشان مهمانخانه‌مجلل‌سیاح‌در کاشان گشایش میباید آدرس کاشان خیابان پهلوی تلفن ۷۷۱ ع

کافه رستوران تریا (کاشانه)
خوراکهای لذیذ گرم و سرد همراه بافیلم‌های موزیکال و رقص
قنادی تریا
بهترین شیرینی های ایرانی و فرنگی
خیابان شاهرضا ـ نزدیك سینما رویال ـ تلفن ۶۹۷۰۴
آ ـ ۳۷۸۴۶

هنر و ادبیات معاصر

داستان هفته

بالام بو!

نوشته : ن .همدانی

از : تیمور - گورگین

سنگ...

■ سال ها من به‌ضرب تیشه‌ی تیز ،
صخرهٔ کوه را خراشیدم .
خم شدم بنده‌وار در پایش ،
بخیالم خدا تراشیدم !

●●●

■ صخره یکشب شکست و درهم ریخت ،
عجز او را بچشم خود دیدم .
لب بدندان گزیدم و گفتم :
- آه ..! من سنگ می‌پرستیدم ؟!

«تیمور - گورگین» در سال ۱۳۱۳ در قریه (چولاب) واقع در کرانه سپیدرود متولد شد .در در دبیرستان شاهپور رشت تحصیل کرد .وی از سال ۱۳۳۶ بتهران آمد و بتدریس ادبیات درآموزشگاه‌های پایتخت مشغول شد .

«گورگین» کارشعر وشاعری راازسال ۱۳۲۸- آغاز کردواز آنزمان تا کنون با مطبوعات و مجلات تهران همکاری نزدیک دارد .شعر «سنگ» نمونهٔ ارزنده‌ای ازآثاراوست:

آقای «همدانی» داستان - سرای این هفته ما در شرح‌حال‌خودمینویسد:

درسال ۱۳۱۲ در شهر اردبیل بدنیا آمده‌ام از پانزده سالگی بکار مطبوعاتی و داستان - نویسی پرداخته‌ام اولین داستانم در هفده سالگی بصورت کتاب چاپ شده بنام «ولگرد» که سال گذشته نیز برای باردوم تجدیدچاپ شد. از سال ۱۳۳۳ در تهران بهمکاری مستقیم و مداوم با مجلات و روزنامه ها پرداخته‌ام و اکنون عضو هیات تحریریه اطلاعات بانوان هستم . تاکنون علاوه‌بر ولگرد ، یك مجموعه داستان بنام «هذیان - زندگی» و دو داستان تاریخی بنام «سوگند» و «بابك و زیبای سرخ» بصورت کتاب چاپ و منتشر کرده‌ام .

از یك گردش دلپذیر عصرانه در دامنه «کوه زیارت» بر می - گشتیم. کدخدا که همراه ما بود در حالیکه گیاه خوشبوئی راکه من از دامنه کوه چیده بودم دردست داشت گفت:

-فکر میکنم «ننه خانم» نام این گیاه رابدونه پیر زن خوش صحبت و باهوشی است.امروز خونه ماست ، بریم پیشش... وقتی وارد خانه شدیم ، کدخدا با عجله توی اتاق دویدواز همانجا دادزد

-بیائید ، بیائید، ننه‌خانم اینجاست ...

«ننه‌خانم »وقتی چشمش بمن افتاد ، لبهای نازك و رنك - پریده‌اش بخنده بازشد وگفت:

-پسرم ،این گیاهی که تو از کوه پیدا کردی ،اسمش «بالامبو» است .

پرسیدم چرا اسم این گیاه را «بالامبو» گذاشتن ؟ این کلمه ترکی (معنیش : «فرزندم ، این ؟» است) ظاهرا هیچ ربطی بیك گیاه نمیتونه داشته باشد ؟

پیرزن لبخند غمگینی زدو گفت:

- بله ، اسم عجیبیه ولی وقتی داستانشو شنیدین اونوقت میفهمین چرا اسم این گیاه «بالامبو» مانده...

***

رعنا دختر سلیمان نه تنها در «چاناقچی» بلکه در تمام دهات این اطراف در زیبائی و رعنائی انگشت نمابود .. همه جوانان این طرف عاشق دلخسته او بودند و برسر او باهم رقابت میکردند ... چه زدو - خورد ها و کشمکش ها که بخاطر این دختر میان جوانها افتاد ..

در این میان رحیم پسر کدخدا سلیم‌بیتاب تر و در عین حال‌صبورتر و تودار تر از همه بود . اودر آتش عشق رعنا میسوخت ولی دم نمیزد و خاموش بود .

رحیم جوان نیرومند و شجاع و جذابی بود ... و یکروز که در سرچشمه بارعنا روبرو شد ، رعنا نیز احساس کردکه‌او را بهمه‌جوانان دیگر ترجیح میدهد .. ولی برای رعنا همسری پسرکدخدا آرزوی محالی بود چون پدرش رعیت خرده پا و بیچیزی بیش نبود و محال بود کدخدا دختر چنین آدم فقیری را بعروسی خود انتخاب کند ...

یکروز ناگهان در ده شایع شدکه رعنا دختر سلیمان مریض است .. این خبر همه جوانان ده را نگران ساخت ... و رحیم بقدری مضطرب و ناراحت شد که همه ملاحظه هارا کنار گذاشت و غروب آنروز بدر خانه سلیمان رفت و از حال رعنا جویا شد . سلیمان که خود در را بروی رحیم باز کرده بود بانگرانی خبر بیماری رعنا را تائید کرد و گفت :

- نمیدانم چه بلائی سر دختر بدبختم آمده ... سرتا پایش سرخ شده و کم‌کم جراحاتی روی صورت و اندامش ظاهر میشود ... نمیدانم چکنم ! ..

- چرا او را پیش «گولگز» نمی بری ؟

«گولگز» پیر زن جادوگری بود که‌بامعجونهائی که میساخت بادعا و جادو بیماران «چاناقچی» و همه ده های اینطرف را معالجه میکرد . زن پولدوست و دندان گردی بود ولی همه بتاثیر جادو و درمانش ایمان آورده بودند ..

سلیمان سربزیر انداخت و در حالیکه دستهایش را بهم میمالید گفت :

- میدونید که گولگز زن طمعکاری است و منهم پولی در بساط ندارم ..

رحیم با عجله گفت :

- خوب ، خوب ، فکر پولش را نکن .. برو رعنا را بیاور تا با هم ببریم پیش گولگز ...

گولگز اول سرسری ، بعد با دقت و حیرت سرتا پای رعنا را نگاه کرد ، جراحاتش را دست زد ، ورمهای دست ها و پاهایش را فشار داد و بعد با خشونت وحشیانه ای گفت :

- سلیمان ، بیماری دخترت علاج ندارد .. این زخمها روز بروز بیشتر خواهد شد و بعد پوست تمام بدن او خواهد ریخت ... پوستهای ریخته این مرض را در تمام ده شیوع خواهدداد . بتو ، بزنت ، ببچه‌هایت، بهمسایه ها و بعد بهمه اهل ده سرایت خواهد کرد .. از دست منهم هیچ کاری ساخته نیست ... یا رعنا را بکش و یا زنده بگورش کن ..

رعنادر حالیکه سراپایش ازوحشت و دردمیلرزید بگریه افتاد ...سلیمان نیز گریه می کرد .. زن جادوگر لحظه ای با سکوت آنها را نگریست و بعد با لحن ملایمتری گفت :

- کار دیگری هم میتوانیدبکنید. او را از ده بیرون کنید ...بفرستید توی جنگل بماند .. بشرطی که‌قول بده هرگز بده نزدیك نشود و خود را بکسی نشان ندهد ...

رحیم که تا اینموقع سکوت و خونسردی خود را حفظ کرده بود ، بیش از این طاقت نیاورد و در حالیکه مشتهای گره کرده اش را بطرف پیر زن جادوگر تکان میداد فریاد زد :

- نه ، تو زن دروغگوئی هستی ! رعنا خوب خواهد شد .. من خودم از او نگهداری خواهم کرد ... او را بخانه خود میبرم ..

گولگز با خونسردی سری تکان داد و گفت :

- اشتباه میکنی ... من عین حقیقت را گفتم .. و تو اینکار را نخواهی کرد . تو اگر بخودت رحم نمیکنی باید بمردم ده رحم کنی ... ماندن رعنا در ده خطرناك است .. و من ناچارم کدخدا را از قضیه آگاه کنم ..

روز بعد در همه ده صحبت از بیماری‌علاج ناپذیر و مسری وخطرناك رعنا بود ... و سر انجام مردم ده سلیمان بیچاره را مجبور کردندکه دخترش را از ده خارج کند ..

سلیمان ، این پیرمرد شکسته‌دل، در حالیکه چون ابر بهاران اشك می ریخت باعماق جنگل رفت و درآنجا با چوب و حصیر کلبه ای ساخت و بعد دخترش را با خود برد و درآن کلبه خواباند و آب و غذا برای چند روز کنار او گذاشت ..

در تمام این مدت رحیم پابپای او میرفت و میآمد و باین پیر مرد بدبخت کمك میکرد ..

چند روز بعد ،وقتی پدر خواست برای‌دخترش آب و نان ببرد بدستور کدخدا جلو ی‌او را گرفتند .. پیرزن جادوگر گفته بود اگر سلیمان نزد دخترش برود و بده‌برگردد ، بیماری او را باخود بده‌خواهد آورد .

پدر داد و فریاد راه انداخت :

- آخر طفلکم از گرسنگی و تشنگی میمیرد ..

و بعد بعجز و التماس افتاد ولی باو گفتند :ه

- مرك برای رعنا بهتر از این زندگی است ... او که علاج نخواهد یافت ، بگذار بمیرد و راحت‌شود..

سلیمان برگشت و دخترش را بخدا سپرد ...

اما رحیم نیمه شب برای رعنا غذا و آب برد .. دختر بدبخت که همه روز را بگریه و زاری گذرانده بود ، بخواب سنگینی فرو رفته بود و متوجه ورود و خروج رحیم نشد و صبح روز بعد وقتی چشم گشود و کوزه ای آب ومقدار زیادی نان و غذا در کنارش دید نخست دچار حیرت شد و بعد آنها را مائده ای از طرف خدا بحساب آورد و همین فکر ، که خدا بفکر اوست ، نورامیدی در دلش تابید ... بطوریکه آنروز بعد از چندین روز که در آن کلبه بسر برده بود از کلبه بیرون آمد و بگردش در جنگل پرداخت .. و حتی تا حاشیه جنگل هم پیش آمد و آنجا با کمال تعجب چشمش برحیم افتاد که با قیافه ای گرفته در کنار جنگل قدم میزد ... لحظه ا ی‌از دور او را تماشا کرد ولی بالاخره تاب نیاورد و صدازد:

- رحیم خان ... رحیم !

رحیم با حیرت سربلند کرد و چون‌صدای رعنا را شناخت ، شتابان بطرف جنگل دویدو ذوقزده فریاد زد :

- رعنا .. رعنا توئی ؟ حالت خوب شده ؟

- بله رحیم خان .. منم !

- رعنا ، بیا جلو تر ترا به‌ببینم.

- نه رحیم ... تو نباید مرا به‌بینی .. من حالم هیچ خوب‌نیست... تو چرا اینجا قدم میزنی

رحیم با صدای استغاثه آمیزی گفت :

- رعنا ،دلم خیلی برایت تنك شده ، بگذاراقلا از دور به بینمت...

- نه رحیم ، اگر اصرار کنی مجبورم بکلبه ام برگردم ..

و بعد با صدای گریه آلودی - افزود :

- دیدن‌یك‌دختر بیمار چه‌فایده‌ای برای شما دارد ، آنهم دختری که حق زندگی هم ندارد .. رحیم ، بدنبال زندگیت برو ! .. من از جرگه آدمها خارج شده ام !

- نه رعنا ،نه ! من مطمئنم که توبزودی خوب خواهی شد ... من هر روز در همین جا منتظرت خواهم بود ..

***

برخلاف میل پدر و علی رغم‌جوش و خروش مردم ده ، رحیم هر روز صبح بحاشیه جنگل میامد ، روی تخته سنگی می نشست و چگورش رابسینه‌میفشرد و نغمه های آسمانی سرمیداد . نگفتم که رحیم درنواختن چگور «**» مهارتی بسزا داشت .. رعنا بصدای سازمحبوبش از پناهگاه خود خارج میشد ،بطرف حاشیه جنگل میامد ، پشت درختی خود را قایم‌میکرد و از آنجا با رحیم‌بصحبت میپرداخت .

آنگاه رحیم میپرسید :

- خوب ارزندگیت تعریف کن ... روز ها را چگونه میگذرانی ؟

صدای خنده رعنا بگوش می- رسید :

-عالی ! .. صبح به چگور تو گوش میکنم ... بعد از آنکه تو رفتی ، منهم در جنگل بگردش میپردازم . چشمه کوچکی وسط جنگل هست ، آنجا دست و رویم را کمی آب می زنم و آنگاه صبحانه ام را میخورم.. میدانی صبحانه ام چیست ؟ یك‌جور علف که خیلی خوش بو و خوشمزه است ... آدم را حسابی سیر می کند .. یك عالم از توی جنگل گل و سبزه و سنگهای ریز جمع میکنم‌و بعد بکلبه ام برمیگردم . گلها را به دیوار ها میزنم و سنگها را روی‌زمین می چینم و آنوقت کمی از نان و غذائی که تو میآوری میخورم و می خوابم . بعد از ظهر باز هم توی جنگل راه میافتم و از میوه های جنگل و همچنین از همان گیاهها می چینم و میخورم ..

رحیم با نگرانی میگفت :

- این گیاهها سمی نباشد !

رعنا قهقهه میزد :

- سمی ! من سراپایم سم‌است ... دیگر گیاه سمی بمن چه میکند ..

- نه رعنا ،اینطور حرف نزن ... تو احساس نمیکنی که حالت خیلی بهتر از روز های پیش است ؟ ... من که این را احساس میکنم !

رعنابا تردید جواب میداد :

-چرا رحیم ... راستی این سرخی پوستم کم‌کم دارد از بین میرود.. یکی از زخمهای صورتم هم بکلی خشك شده ...

و رحیم با خوشحالی میگفت :

- دیدی ! من گفتم که روزبروز حالت بهتر میشود .. اگر بدانی من چقدر برایت دعا میکنم ...

***

چهار سال گذشت .. در اینمدت رحیم هر روز صبح کنار جنگل میآمد ، ، روی تخته سنگی می‌نشست و چگور میزد و بعد رعنا میآمد و ساعتی بدون اینکه همدیگر را به بینند از دور با هم حرف میزدند... و هر غروب مقداری نان و غذا می آورد و در نقطه ایکه با رعنا قرار گذاشته بودند میگذاشت و میرفت..

کدخدا که کوشش هایش برای منصرف کردن رحیم از عشق این دختر بیمار و مردنی موثر واقع نشده بود بکلی از او قطع امید کرده بود و او را پیش همه خل و دیوانه میخواند ...

ورحیم گوشش نه بحرفهای پدر بدهکار بود و نه بتمسخر دهاتی‌ها..

یکروز صبح رعنا با لحنی پر از شادی و شعف - که برای رحیم عجیب و غیر منتظره بود - گفت :

- رحیم جان ... ممکن استغروب که برایم غذا میآوردی یك آئینه هم بیاوری ؟ میخواهم خودم را در آن تماشا کنم ..

رحیم با خوشحالی حیرت آلودی گفت :

- حتما میآورم ... رعنا ، بیا اول من تماشایت کنم و بعد خودت ...

رعنا خنده کنان گفت :

- نه ، اول باید خودم به‌بینم ... بعد ...

- راست میگوئی رعنا ؟ بعد هم میائی من به بینم ؟ رعنا تو حالت خیلی خوب است . مگر نه ؟

- خودم هم اینطور احساس می کنم ولی هنوز مطمئن نیستم ...ببین، دست و پایم مثل اول شده ،نه سرخی در آنها هست و نه زخم ..

-آخ ، خدای من ! چقدر خوشحالم

***

صبح روز بعد مردم ده با تعجب رحیم رادیدند که دست بدست دختر جوان و زیبائی که فقط کمی پرنده رنك بنظر میرسد داده بود و بطرف ده میآمد ...

ناگهان این خبر در ده پیچید و همه از زن و مرد و پیر و جوان برای تماشای این زوج زیبا وبرازنده از خانه ها بیرون ریختند ...

- آخ ، خدای‌من ، دخترم نجات یافته ! رعنا سالم برگشته ! این سلیمان پدر رنجدیده رعنا بود که بطرف او میدوید .

رعنا خود را بآغوش پدر انداخت و رحیم با غرور و خوشحالی بطرف پدرش که با قدم های سنگینی‌بطرف آنها میآمد دوید و در حالیکه بگردن او می آویخت گفت :

- پدر ، حالا دیدی که حق بامن بود ؟ اجاه بدهید من و رعنا عروسی کنیم .

گولگز که نفس نفس زنان خود را بآنها رسانده بود بدقت دستها وپا ها و صورت رعنا را معاینه کرد و حیرت زده گفت :

-باور کردنی نیست ولی واقعیت است ... دخترم ، خدا بتو زندگی تازه ای بخشیده است ... توسلامت خود را بازیافته ای .. تو در جنگل چه میخوردی ؟

رعنا خنده کنان گفت :

- غیر از غذا هائی که رحیم خان میآورد ، یکنوع گیاهی که خیلی خوشبو و خوشمزه بود :

- پس معجزه این گیاه است .

آنگاه همه مردم بدنبال رعناافتادند تا آنها را بجنگل ببرد و این گیاه را نشانشان بدهد .

پدر رعنا جلو افتاده بود و بهر گیاهی میرسید میپرسید :

-بالامبو ؟ (فرزند ،این ؟)

و رعنا خنده کنان سرتکان می داد :

- نه ، پدر ! ...

تابالاخره آن گیاه را پیدا کردند .. و از همانجا نام این گیاه «بالامبو» ماند ...

دوروز بعد در ده جشن وسرور بزرگی بر پا شد و رعنا و رحیم‌بعقد هم در آمدند ..

***

قصه تمام شده بود پیر زن که یکریز حرف زده بود ساکت شد .

همه در سکوت خیالپروری فرو - رفته بودیم و هیچکس مایل نبود این خاموشی شیرین و رویائی را که در اتاق افتاده بود بهم بزند .

پیرزن نفس عمیقی کشید و با خستگی سرش را بمتکا تکان داد و دوباره سکوت را شکست و درحالی که ساقه گیاهی را که از من گرفته بود میان انگشتانش میفشرد گفت :

- آنروز همه باز یافتن سلامت رعنا را معجزه این گیاه دانستندولی من آنرا معجزه عشق و همبستگی میدانم ... شما چه فکر میکنید ؟

«پایان»

یك طرح

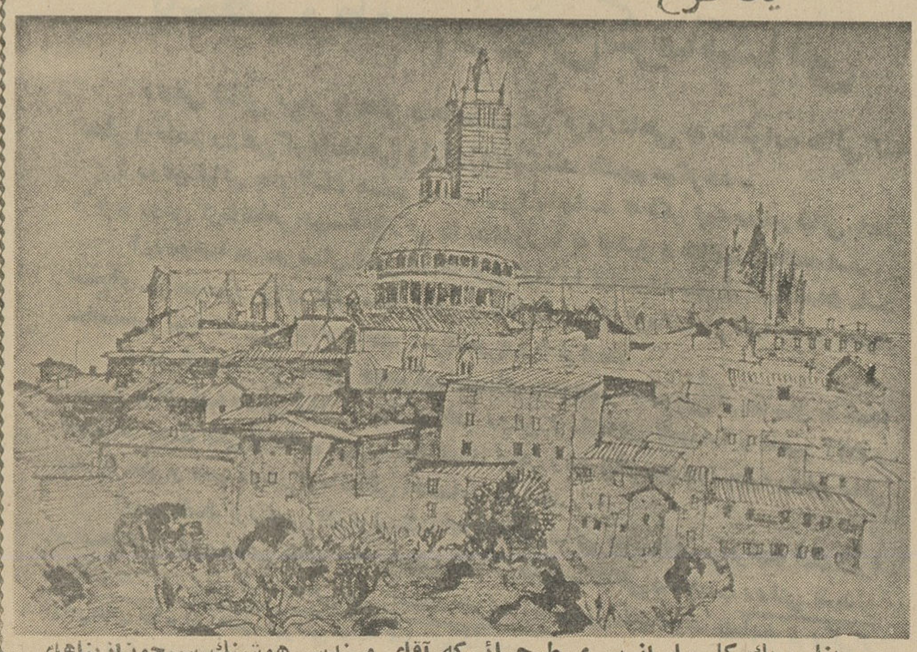

« سی‌ینا - یك کلیسا» از سری طرحهائی که آقای مهندس هوشنك سیحون‌ازبناهای تاریخی ایتالیا تهیه نموده‌و هفته گذشته‌در انجمن ایران و ایتالیا بمعرض نمایش گذارده شده بود .

کداک

بهترین عیدی برای هریک از عزیزان شما

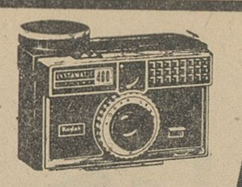

دوربین اینستاماتیک ۴۰۰ کداک اتوماتیک فلاش سرخود با عدسی F.8 مجهز بچشم الکتریکی

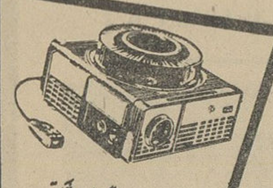

اسلایدهای رنگی را با پروژکتور اتوماتیک کارول یا سایر پروژکتورهای کداک نمایش دهید

دوربین جیبی کداک برای عکسبرداری بسیار آسان و با آن عکسهای رنگی زیبا هم میشود گرفت

در ایام عید و تعطیلات نوروز با انواع دوربین های کداك و فیلمهای رنگی کداك (کداکالر - کداکروم - اکتاکروم و غیره) میتوانید بهترین اسلاید های درخشان و عکسهای رنگی دلخواهتان را تهیه کنید .

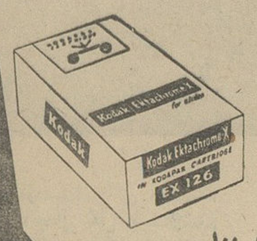

به فروشندگان لوازم عکاسی خودتان یا بنمایندگی کداک شماره ۱۰۰ خیابان شاه چهارراه بهرامی تلفن ۴۲۰۹۳-۴۲۰۹۴ مراجعه فرمائید

CAMERAS Kodak FILM

تبلیغات فنزی

STRICK & ELLERMAN LINE

خط کشتیرانی استریك والرمن

حالت کشتیهای استریك والرمن برای بارگیری‌ازبنادرانگلستان‌وآنتورپ بمقصدبنادرایران

	نام کشتی	تاریخ ورود به بنادر ایران	
بندرشاهپور برای تخلیه	کوهستان	سفر ۱۱	۲۴ مارچ
	وینی	سفر ۲	۳۱ مارچ
	بهارستان	سفر ۱۴	۱۸ آوریل
	فارسیستان	سفر ۱۴	۲۰ آوریل
	تریمادو	سفر ۱	۳ می
بوشهر برای تخلیه	بهارستان	سفر ۱۴	۲۳ مارچ
	تریمادو	سفر ۱	۱۵ آوریل
	ارمنستان	سفر ۳۸	۲۱ آوریل
خرمشهر برای تخلیه	تمپل‌حال	سفر ۲	۲۰ مارچ
	کینك جرج	سفر ۲	۲۳ مارچ
	بهارستان	سفر ۱۴	۳۰ مارچ
	فارسیستان	سفر ۱۴	۴ آوریل
	موریستان	سفر ۳۴	۹ آوریل
	تریمادو	سفر ۱	۱۷ آوریل
	ارمنستان	سفر ۳۸	۲۳ آوریل
	تنگیستان	سفر ۳۶	۲۸ آوریل
	آلبستان	سفر ۳۹	۱۸ می
	نگارستان	سفر ۴۵	۳۱ می

نمایندگی در ایران

شرکت گری مکنزی محدود

تهران تلفن - ۳۰۴۲۶۰ — خرمشهر تلفن - ۲۷۵۰

آگهی بانك ملی ایران

برای تسهیل امور بازرگانی از تاریخ هفتم فروردین ماه ۱۳۴۴ نمایندگی جویبار این بانك زیرنظر شعبه بابل افتتاح و شروع بکار خواهد نمود. الف ۸۴۹۹

بانك ملی‌ایران

۱-۲ آ-۴۴۳۴۶ ف

آگهی مدیران تصفیه

بدینوسیله خاتمه عملیات‌تصفیه شرکت منحله مثبت با مسئولیت محدود را اعلام میدارد .

مدیران تصفیه - حسن جوادی و کمال حاجیانی

آ-۲۵۶۷۹

آگهی مناقصه

شهرداری تهران مقدار پانصد وشصت وچهارتن کود حیوانی و چهارقلم کودشیمیائی مورد نیاز را از طریق مناقصه خریداری مینماید . داوطلبان فروش میتوانند قبلا بدفتر اداره کل کارپردازی شهرداری مراجعه و پس‌از دریافت برك مشخصات و شرایط معامله پیشنهادهای خودرا تا ساعت یازده صبح روز ۲۵ر۱ر۴۴ بصندوق کمیسیون بدوی مناقصه تسلیم دارند . الف ۸۴۹۳

شهردار تهران

۱-۲ آ-۴۴۳۵۴

آگهی بانك ملی ایران

برای تسهیل امور بازرگانی تاریخ هفتم فروردین ماه ۱۳۴۴ شعبه جدیدی در تهران خیابان نادری افتتاح وشروع بکار خواهد نمود شعبه‌مزبور کلیه معاملات ارزی و ریالی راانجام خواهد داد . الف ۸۴۹۸

بانك ملی ایران

۱-۲ آ-۴۴۳۴۴

اسامی و شماره قبول شدگان کنکور آموزشگاه عالی پرستاری رضاشاه کبیر

نام	نام خانوادگی	شماره وکارت
۱ـ دوشیزه	منیژه رضائی	۱۶۱
۲ـ دوشیزه	سکینه کسائی	۵۸
۳ـ دوشیزه	شادیه اویسیان	۸۰
٤ـ دوشیزه	زهرا کاظمی	٦۸
۵ـ دوشیزه	نرگس‌رشید محمودی	۷۳
٦ـ دوشیزه	طوبی نبوی‌توسرکانی	٦۲
۷ ـ دوشیزه	سیمین وفائی	۱٦۰
۸ـ دوشیزه	امیره احتشامی	۷۵
۹ـ دوشیزه	ایراندخت‌مدبرسرتیپی	۷۲
۱۰ـ دوشیزه	سکینه اسداله	۵٦
۱۱ـ دوشیزه	طلعت ایقانی	۸۲
۱۲ـ دوشیزه	منظر شیر محمد	۵۱
۱۳ـدوشیزه	فرخ‌لقا ظهیری چیتی	۸۳
۱٤ـ دوشیزه	مهین لقائی	۱۵۷
۱۵ـ دوشیزه	رقیه شفائیان	۳۷
۱٦ـ دوشیزه	گیتی یمینی	۱۵۸
۱۷ـ دوشیزه	روح‌انگیز آذرم‌گین	٦۰
۱۸ـ دوشیزه	زهرا احتشامی	۷٦
۱۹ـ دوشیزه	زبیده اشراقی	۳٦
۲۰ـ دوشیزه	سودابه اکبری	۵۵
۲۱ـ دوشیزه	اقدس آیرانشهر	۸٤
۲۲ـ دوشیزه	زیور بهرامی	۸۵
۲۳ـ دوشیزه	مهین خلیلی	۵۷
۲٤ـ دوشیزه	خانم‌فرخ‌لقا روانخواه	۱۵۱
۲۵ـ دوشیزه	فرنگیس صدری	٦٦
۲٦ ـ دوشیزه	فریده طاهرزاده	۱۵۲
۲۷ـ دوشیزه	شهناز قلی زاده	٦۹
۲۸ـ دوشیزه	فرنگیس کیخانزاده	۵٤
۲۹ـ دوشیزه	اختر مدانلو	٦٤
۳۰ـ دوشیزه	فاطمه ملکوتی	۱۵۳
۳۱ـ دوشیزه	روحینا وحدت	۱۵۵
۳۲ـ دوشیزه	صدیقه هومانی	۷٤

اسامی رزرو شدگان

۱ـ خانم	ماهرو بدیعی	۱۵۹
۲ـ	صدیقه حسن زاد	۷۹
۳ـ خانم	فرشته زیادلو	۷۱
٤ـ خانم	مهین مسیبی قانع	٦۷
۵ـ خانم	مریم ناصریان	۵۹

از داوطلبین تقاضا میشود که‌جهت دریافت اوراق طبی روز شنبه ۷ فروردین ماه ۱۳٤٤ از ساعت ۸الی۱۲ ظهر به محل آموزشگاه واقع در شهر ری‌مراجعه نمایند . ۱ـ۲ آ ـ ٤٤۲۹٦

آگهی انتشار تمبریادگاری

وزارت پست و تلگراف و تلفن باطلاع عموم میرساند که‌بمناسبت چهاردهمین سالگرد ملی شدن صنعت نفت یك سری تمبر یادگاری مرکب از دوقطعه بارزش ٦ریال و ۱٤ ریال طبع گردیدوموردتاریخ ۲۹اسفندماه ۱۳٤۳ بانتشارگذارده میشود علاقمندان تمبر های یادگاری میتوانند بامراجعه به‌باجه های پستی تمبر مورد احتیاج راخریداری نمایند ضمنا تمبریادگاری مزبور تاروز ۲۹شهریورماه ۱۳٤٤ در جریان بوده و دارای ارزش و اعتبارپستی است و پس از انقضای مدت مقرر چنانچه روی پاکت‌های پستی الصاق گردد آن پاکت‌ها بدون تمبر تلقی خواهد شد . الف ۸٤٦۷

آگهی انتخابات صنف آرایشکاران تهرا نو حومه

بدین‌وسیله باطلاع کلیه افراد صنف آرایشکاران تهران وحومه میرساند انتخابات هیئت مدیره اتحادیه درتاریخ۱٦ اسفندماه ٤۳ انجام یافت و در نتیجه استخراج وقرائت آراء آقایان و بانوان زیر حائز اکثریت بوده و بعضویت هیئت مدیره اتحادیه صنف آرایشکاران انتخاب شده‌اند :

۱ـ حسینعلی آرایش‌مقدم ۲ـ غلامحسین امینی ۳ـ غضنفر پورمهدی ٤ـ ولی‌اله چینگر (رفرم) ۵ـ رمضان محسنی ٦ـ محمد البرز ۷ـ عبداله صبارو ۸ـ عباس عرب (عرب‌زاده) ۹ـبانوپریدخت اسکوئی ۱۰ـ محمد ترابی ۱۱ـ حسن نیکدل۱۲ـ بانوفاطمه‌زاهدی ۱۳ـ حسن ناظمی ۱٤ـ لطف‌اله معرفتزاده (شکیبا) ۱۵ ـیوسف دیارمند . وسپس ۵نفر اعضای هیئت رئیسه از بین ۱۵ نفر فوق بشرح زیر :

۱ـ آقای حسینعلی آرایش مقدم بسمت رئیس
۲ـو۳ آقایان غضنفر پورمهدی ـ غلامحسین امینی بسمت نواب رئیس
٤و۵ـ بانوان فاطمه زاهدی ـ پریدخت اسکوئی بسمت منشی‌هیئت رئیسه انتخاب گردیدند .

آ ـ ۵٦۵۷ ۲ اتحادیه صنف آرایشکاران تهران‌وحومه

همخوان آهنگی زیبا

ERRES

رادیوترانزیستوری اِرِس

درمدلهای مختلف ورنگهای زیبا

اِرِس یک نام مورد اطمینان درصنایع الکترونیکی

برنامه مخصوص نوروز ۱۳٤٤ سینماهای متحده

هدیه کلیه کمدین های ایران به هموطنان عزیز

فردوسی. المپیا. آریا. پرسپولیس ماندانا. ستاره. ونوس. ژاله. شهناز

نظر به‌فوق‌العاده‌بودن‌فیلم «مرخصی اجباری» همزمان‌با سینما های تهران‌درشهرستانهای زیرنیز نمایش‌داده‌میشود

اصفهان **سینماهمایون** تبریز **سینمامتروپل**
اهواز **سینماایران** کرمانشاه **سینمادیانا**
شیراز **سینماتاج**

آئین‌نامه اجرای مقررات بیمه‌های‌اجتماعی نسبت باتباع بیگانه

ماده ۱ـ اتباع بیگانه که‌طبق قوانین و مقررات مربوطه در ایران بکار مشغول میشوند بترتیب زیر مشمول مقررات بیمه های اجتماعی کارگران خواهند بود .

الف ـاتباع بیگانه که درکارگاههای مشمول قانون‌بیمه‌های اجتماعی برای مدتی زائد برششماه قصد اشتغال بکارداشته‌باشند طبق ماده ۲ این آئین‌نامه‌ازکلیه مقررات‌و مزایای بیمه‌های‌اجتماعی استفاده خواهند کرد .

بـ اتباع بیگانه که برای مدتی کمتر از ششماه درایران‌بکار های مشمول مقررات بیمه‌های اجتماعی مشغول باشند طبق ماده ۳ این آئین‌نامه از قسمتی از مزایای بیمه های اجتماعی بهره‌مند خواهند بود .

ماده ۲ـ مشمولین بند الف از ماده ۱ این آئین‌نامه و کارفرمایان آنان بترتیب مذکور درمواد ۲۱و۲۲ قانون بیمه های اجتماعی‌حق بیمه‌خواهند پرداخت . این افراد مانند سایر بیمه‌شدگان سازمان وباهمان شرایط از کلیه کمك‌های قانونی بهره‌مندخواهند شد

ماده ۳ـ حق بیمه مشمولین بند ب از ماده ۱این آئین‌نامه‌جمعا بمیزان ۹درصد از مزد یاحقوق وهمچنین مزایای آنان باتوجه بماده ۲۲ قانون دریافت میشود که پرداخت دوونیم درصد آن بعهده بیمه‌شده وشش‌ونیم‌درصد بعهده کارفرماست . این افراد باشرایطی که درمورد سایر بیمه‌شدگان سازمان مقرراست از کمك‌های زیر استفاده خواهند نمود .

الف ـ کمك‌های مربوط بحوادث‌ناشی از کار و بیماریهای حرفهٔ (طبق‌مواد ٤۲ـ٤۳ـ٤٤ـو٤۵قانون)

بـغرامت دستمزد ناشی از کار(طبق‌مواد ٤٦و٤۷)

جـ کمك‌های مربوط بحوادث و بیماریهای عادی درموردشخص بیمه شده وافراد خانواده او (طبق‌مواد۵۱و۵۳)

دـ مستمری از کارافتادگی یاغرامت نقص مقطوع درصورت ابتلاء به‌بیماری‌حرفه‌ای یاحادثه‌ناشی‌ازکار (طبق‌مواد٦۰ـ٦۱و٦۲)

هـ مستمری بازماندگان درصورتیکه بیمه شده در نتیجه بیماری حرفه‌ای یاحادثه ناشی از کارفوت نماید (طبق‌مواد٦۸و٦۹قانون)

ماده ٤ـ اتباع بیگانه که بنحوی از انحاء مستمری در حق آنان برقرار شده است مادام‌که در ایران سکونت دارند عینا بترتیبی که‌درمورد سایر بیمه‌شدگان مقرر است و باارائه همان مدارك مستمری خودرا دریافت خواهند داشت و درصورت ترك خاك ایران میتوانند جهت دریافت مستمری خود بشخص دیگری وکالت‌رسمی بدهند . وکیل مستمری بگیر باید لااقل هرششماه یکبار گواهی مبنی‌برحیات مستمری بگیر را که از طرف مقامات مربوطه کشور محل توقف مستمری‌بگیرصادروبگواهی سفارت‌یاکنسولگری شاهنشاهی رسیده باشد بسازمان تسلیم نمایدتامستمری‌باو‌پرداخت گردد. درصورتیکه پرداخت مستمری منوط بتجرد مستمری بگیر یاعدم اشتغال او بکار باشد نیز بگواهی مربوطه بنحو مذکور درفوق باید تهیه و بسازمان تسلیم گردد.

ماده ۵ـ مقررات فصل هشتم ونهم قانون بیمه‌های‌اجتماعی کارگران وهمچنین کلیه آئین‌نامه‌های اجرائی قانون مزبور عینا بترتیبی‌که درمورد سایر بیمه‌شدگان اجرا میشود درمورد بیمه‌شدگان تبعه بیگانه نیز بموقع اجرا گذارده خواهدشد

این آئین‌نامه که مشتمل بر۵ماده می‌باشد باستناد تبصره ٤ ماده ۳ قانون بیمه‌های اجتماعی کارگران که ذیلا درج میشوددر جلسه مورخ ۱۳۳۹ر۸ر۸ شورایعالی سازمان بتصویب رسید .

تبصره ٤ ماده ۳ قانون بیمه‌های اجتماعی کارگران . سازمان

اتباع بیگانه را که طبق قوانین و مقررات مربوطه در ایران بکار مشغول میشوند ـ طبق آئین‌نامه خاصی بیمه خواهد نمود .

آ ـ ٤٤۰۲۰ ۱ـ۳

آگهی شماره ۵۹ قبول تقاضای انشعاب درخارج‌حدنهائی‌شهر (کوی‌نیروی‌هوائی)

سازمان آب تهران از مالکین مستغلات واراضی و همچنین‌ساکنین قسمتی از نواحی واقع در خارج حدود فعلی لوله‌کشی که‌واقع در محدوده زیر‌ست:

۱ـشمالا : بر جنوبی خیابان بیست متری خاکی بین خیابان‌بیست متری کوی نیروی هوائی وامتداد مسیل منوچهری

۲ـ شرقا برغربی امتداد مسیل منوچهری بین خیابانهای بیست متری خاکی وفرح‌آباد

۳ـ جنوبا : برشمالی خیابان فرح‌آبادبین امتداد مسیل‌منوچهری و خیابان ۲۰ متری کوی نیروی هوائی

٤ـغربا : برشرقی خیابان بیست متری کوی نیروی هوائی بین خیابانهای فرح‌آباد و بیست متری خاکی دعوت مینماید چنانچه مایل‌باستفاده از آب تصفیه شده میباشند از هفتم فروردین ماه ۱۳٤٤تاآخر وقت اداری روز ۳۱ر۱ر۱۳٤٤ بنوبت (طبق‌تاریخهای تعیین‌شده دربرك اطلاعیه) برای تسلیم برك اعلام‌تمایل‌و انجام تشریفات لازم بباجه مرکزی این سازمان واقع در خیابان جنوبی پارك شهر مراجعه فرمایند تاپس از حصول حدنصاب مقرر در تصویبنامه و وجود داوطلب بحدکافی ترتیب قبول درخواست انشعاب داده شود ضمنا باطلاع علاقمندان میرساند که تاریخ تقریبی انجام لوله‌کشی در نواحی خارج حدنهائی ۱۸تا۲٤ ماه پس از پرداخت هزینه توسعه تاسیسات لوله‌کشی پیش‌بینی‌میشود و فرصت استفاده از این آگهی فقط یکبار آنهم در مدت آگهی شده در تاریخ فوق‌الذکر میباشد . الف ۸٤۸۳

سازمان آب تهران

آگهی مناقصه شماره ۶۹ر۱۳٤۳

سازمان برق تهران مقدار یکصد تن سیم مسی مورد احتیاج خود را از طریق مناقصه داخلی خریداری مینماید داوطلبان شرکت در مناقصه میتوانند با پرداخت مبلغ دویست ریال بصندوق مرکزی سازمان وارائه رسید آن باداره مناقصه ها برك شرایط و مشخصات کالای موردمناقصه را اخذ و پیشنهادات خود را تاآخر وقت اداری‌روز ۱۵ر۱ر۱۳٤٤ بصندوق پیشنهادات بیندازند . الف ۸٤٦۰

سازمان‌برق تهران

آگهی وزارت پست و تلگراف و تلفن

چون اخیرا مشاهده شده بعضی از شرکت ها و موسسات‌تجارتی و یااشخاص متفرقه بدون کسب اجازه قبلی از وزارت پست و تلگراف و تلفن مبادرت بسفارش ووارد نمودن دستگاه های‌بی‌سیم به‌کشور نموده ودرخواست ترخیص از گمرك را می‌نمایند که‌غالبا بعلت عدم مطابقت بامقررات و تصویب‌نامه های مربوطه ترخیص آنها از گمرك مقدور نمیگردد و این امر ممکن است موجبزیان های مالی برای موسسات مذکور گردد لذا بدین‌وسیله باطلاع کلیه شرکت‌های صنعتی وموسسات تجاری وهمچنین افرادیکه مبادرت بوارد نمودن دستگاه‌های بی‌سیم برای خود و یابرای‌فروش مینمایندمیرساند که جهت احتراز ازهرگونه اشکالات بعدی قبل از سفارش وخرید ووارد نمودن هرنوع دستگاه بی‌سیم بوزارت پست و تلگراف و تلفن مراجعه و پس از کسب موافقت و مجوز لازم مبادرت به وارد نمودن دستگاه نمایند . الف ۸٤٦٦

وزیر پست وتلگراف‌وتلفن

تبریکات عید

عرض تبریك

چون ایام عید در مسافرت هستم بدینوسیله تبریکات خالصانه خود راحضور بستگان - دوستان و همکاران محترم خود تقدیم داشته سلامت و سعادت همگی را درسال نو از خداوند متعال خواستار است .

دکتر جمال الدین نوربخش

چون به نیابت زیارت عازم عتبات عالیات‌است باینوسیله بهترین تهنیت و تبریکات صمیمانه را به مناسبت عید سعید نوروزحضور سروران معظم و دوستان و بستگان عزیز تقدیم و توفیق و سلامت همگی را از خداوند متعال مسئلت میدارد .

آ-۴۴۲۴۶ محمد نیکو اقبال

نظر باینکه برای شرکت در کنفرانس پزشکی عازم اروپا هستم بدینوسیله‌تبریکات صمیمانه خود رابمناسبت سال‌نو تقدیم میدارم

آ-۴۴۳۶۲ دکترعبدالعلی ارسطا

پوزش

سال جدیدرابعمول اقوام و دوستان عزیز تبریك عرض نموده سلامت‌وسعادت همگی راازخداوند متعال خواستارم بعلت پیش‌آمد ناگواری که اخیرا برای اینجانب روییداده از پذیرائی عید معذورم.

آ- ۲۵۶۲۷ سرتیپ غلامعلی باستی

اینجانب ایام عید در تهران نخواهم بود .

حاج میرزا عبداله ثقةالاسلامی

سال نو و عید سعید نو روز را صمیمانه بکلیه خویشان وبستگان و دوستان‌وآشنایان عزیز تبریك عرض میکنیم وسلامت و سعادت رابا خوشی برای همگی خواستاریم .

مریم و عبداله یمین اسفندیاری و فرزندان از آمریکا

بعلت مسافرت تبریك سال نو را حضور سروران و همکاران گرامی و فامیل و دوستان عزیز تقدیم میدارد .

آ-۲۵۶۱۵ ناصر عالیخانی صندوق پستی ۴۵۷

دراین هنگام که‌عازم مسافرت هستم بکلیه بستگان و آشنایان و همکاران عزیز عیدسعید نوروز باستانی راصمیمانه تبریك عرض نموده ازکلیه بستگان ودوستان که‌با فرستادن کارت تبریك فرین افتخارم نموده‌اند نهایت سپاسگزارم مسعود سلطانی نوری

آ-۲۵۶۷۳

حلول سال جدید نوروز باستانی رابحضور سروران معظم ودوستان گرامی صمیمانه تبریك عرض نموده و چون درحال سوگواری هستیم ازدید وبازدید و عرض تبریك‌جدا گانه پوزش میخواهیم -ناصرقندی

آ-۲۵۶۷۷

فرارسیدن سال نورا حضور محترم‌فامیل کرام و دوستان عزیز تبریك عرض‌نموده و بعلت نبودن درطهران ازشرفیابی معذوریم .

کاظم پورشریف وبانو

همه روزه بعد از ظهرها منزل هستیم

اشرف وصالی - دکتر وصالی

نزاشیب - خیابان حکمت - پلاك ۹۶

چون درایام عید نوروز بمناسبت درگذشت فرزند ناکامان محسن آریا مهر درآمریکا بعلت تالمات روحی‌از شرفیابی و یاتقدیم کارت تبریك بحضور سروران ارجمند و دوستان گرامی وبستگان عزیز معذوریم لذا بدینوسیله تبریکات صمیمانه خودرا تقدیم میداریم وسلامتی وپایداری همگی رادراین سال نو ازدرگاه خداوند متعال خواستاریم .

سرهنك آریا مهرو بانو

چون‌ایام عیدنوروز را در اعتاب مقدسه هستم تبریکات صمیمانه خودرا حضور عموم سروران و منسوبین ودوستان محترم تقدیم میدارد‌چنانچه درشرفیابی وعرض تبریك وجواب مرقومات تاخیرشود پوزش می‌خواهم .

سید حسنعلی - قائم‌مقامی فراهانی

چون درایام نوروز خارج از تهران هستیم بدینوسیله تبریکات صمیمانه خودرا حضور دوستان و همکاران تقدیم نموده سلامتی‌و موفقیت‌آنهم را از خداوند خواستاریم

دکتر ونوقی و بانو

آ-۲۵۶۷۱

امسال برای زیارت سروران گرامی بعدازظهرهای دوشنبه ۲ و سه‌شنبه ۳ فروردینماه درمنزل خواهیم بود

سرتیپ سپهانی

آ-۲۵۶۶۵

باتقدیم شادباش نوروز باستانی بواسطه مسافرت تندرستی و کامرانی دوستان و آشنایان را از یزدان پاك خواستاریم

رستم گیوو بانو

آ- ۲۵۶۰۹

عرض تبریك و توديع

چون بعلت خستگی از کارهای روزانه و لزوم‌استراحت برای تجدید قوا ایام‌عید بمسافرت میروم بدین‌وسیله تبریکات صمیمانه خود را نسبت بحلول سال جدید و عیدسعید بحضور کلیه اقوام و دوستان وسروران گرام تقدیم دوام عمر وتوفیق همگی را از خداوند متعال خواهانم - دکتر جلال مصطفوی مدیر دنیای علم

آ-۲۵۶۲۹

درودبه روان پاك درگذشتگان بمناسبت نوروز جمشیدی روزسوم فروردین آماده دیدار دوستان-هم کاران اقوام و سروران ارجمند میباشم خیابان سپه کاشی ۸

دکتر خسرو نامداران

آ-۲۵۵۶۹

چون بواسطه تالمات روحی‌حاصل از درگذشت مادرم از دیدوبازدید وتشریفات ایام‌عید معذور میباشم باینوسیله عیدسعید نوروز را بهمه سروران عظام ودوستان‌و همکاران گرام تبریك وتهنیت میکوید ومزید سلامت‌وسعادت وتوفیق همه‌را درظل توجهات پروردگار متعال و عنایات شاهنشاه معظم ازدرگاه خداوند می‌طلبد .

سناتور دکتر شمس‌الملوك مصاحب

آ-۲۵۵۹۵

بدینوسیله مراتب تبریك‌و تهنیت خودرابمناسبت فرا رسیدن نوروز باستانی حضور سروران گرامی‌ودوستان عزیز تقدیم داشته و چون تعطیلات عیدرادر خارج‌ازکشور بمعالجه واستراحت می‌پردازم متاسفم که‌توفیق شرفیابی و زیارت دوستان محترم و عرض تبریکات حضوری راپیدا نمی‌کنم وازاین لحاظ معذرت می‌طلبم همچنین ازلطف و محبتی‌که بوسیله نامه‌ها و تلگرافات و کارت‌های تبریك نسبت باینجانب ابرازشده صمیمانه سپاسگزارم واگر در تقدیم جواب‌تاخیری روی‌دهد معذورم تلقی خواهند فرمود .

عباس مسعودی مدیر موسسه اطلاعات

بمناسبت مسافرت درایام نوروز ازشرفیابی حضور سروران‌محترم ودوستان عزیز محرومم و سعادت و موفقیت همه راآرزو دارم

ابراهیم‌صفائی

آگهی اداره ثبت کل اسناد واملاك

حسب دستور مواد ۵۲و ۵۳ اصلاحی آئین‌نامه قانون ثبت و ماده ۸۱ اصلاحی‌آئین‌نامه اجرای مفاد اسنادرسمی باطلاع عموم میرساند .

طبق تصمیم وزارت اطلاعات بارعایت مواد ۱ و ۲ اصلاحی قانون نشرآگهی های دولتی وماده ٤ قانون‌تاسیس وزارت مذکور آگهیهای مربوط بادارات ودوائر وشعب‌تابعه ثبت‌کل در مرکز و شهرستانها در سال ۱۳٤٤ در روزنامه‌های نامبرده زیر درج وانتشار خواهد یافت .

۱- آگهی‌های ثبتی (نوبتی و تحدیدی) دوائر غرب وشمال ثبت تهران‌در روزنامه یومیه‌پست تهران منتشره درتهران

۲- آگهی‌های ثبتی (نوبتی وتحدیدی) دوائر جنوب و شرق و بخش‌های ٤ و ۸ و ۹ ثبت‌تهران در روزنامه یومیه صدای مردم منتشره در تهران .

۳- آگهی‌های فقدان اسناد مالکیت دوائر مرکزی ثبت تهران و دوائر ثبت تجریش - کرج - قلهك - فشم در روزنامه های سحر - فردا - دنیا .

٤- آگهی های اجرائی و ابلاغ اجرائیه اجرای ثبت تهران به تساوی در روزنامه‌های یومیه پیغام امروز - پست‌تهران - ندای ایران نوین - مهرایران - آژنك - صدای‌مردم - کوشش - بورس .

۵ کلیه آگهی های ثبت‌تجریش باستثنای (فقدان سند مالکیت) در روزنامه اتحاد ملی .

٦- کلیه آگهی‌های ثبت قلهك وفشم‌باستثنای (فقدان سندمالکیت) در روزنامه بامشاد

۷- کلیه آگهی های ثبت کرج - آدران - طالقان (باستثنای فقدان سند مالکیت) و کلیه آگهی های ثبت دماوند در روزنامه پیك ایران .

۸- کلیه آگهی های ثبت شهرری در روزنامه دیپلمات

۹- کلیه آگهی‌های ثبت فیروزکوه و شهریاردر روزنامه‌جوانمردان چاپ تهران

۱۰- کلیه آگهی‌های ثبت ورامین وگرمسار در روزنامه اراده آذربایجان چاپ تهران

۱۱- آگهی های ثبتی حوزه مرکزی ثبت‌رشت و آگهیهای‌ثبتی و اجرائی وفقدان سندمالکیت ثبت رودبار در روزنامه طلوع اسلام چاپ رشت .

۱۲- آگهی ها یاجرائی منقول ثبت‌رشت در روزنامه سایبان چاپ رشت .

۱۳- آگهیهای اجرائی غیر منقول ثبت رشت در روزنامه طالب‌حق چاپ رشت .

۱٤- آگهیهای ثبتی و اجرائی وفقدان سندمالکیت ثبت‌صومعه‌سرا در روزنامه روئین چاپ رشت

۱۵- آگهیهای ثبتی و اجرائی وفقدان سندمالکیت ثبت لنگرود وثبت رودسر در روزنامه فریاد گیلان چاپ رشت

۱٦- آگهی فقدان سند مالکیت ثبت‌رشت و آگهیهای ثبتی و اجرائی و فقدا ن‌سند مالکیت ثبت‌طوالش و آستارا در روزنامه بازار چاپ رشت .

۱۷- آگهی ثبتی و اجرائی وفقدان سندمالکیت ثبت فومن در روزنامه ندای‌فومن چاپ فومن

۱۸- کلیه آگهی‌های ثبت بندرپهلوی در روزنامه ستاره سهیل چاپ بندرپهلوی

۱۹- آگهی‌های اجرائی ثبت لاهیجان در روزنامه صدای بازار چاپ رشت

۲۰- آگهی‌های نوبتی و تحدیدی و فقدان سند مالکیت ثبت لاهیجان در روزنامه ملی

۲۱- کلیه آگهی های اجرائی ثبت شیراز و فقدان سندمالکیت وثبت شرکت‌های حوزه ثبت استان فارس و همچنین آگهی های ثبت آباده ونی‌ریز و کازرون واصطهبانات در روزنامه پارس چاپ‌شیراز

۲۲- آگهیهای نوبتی و تحدیدی بخشهای ۲ و٤ و۹ شیراز و کلیه آگهی های ثبت لار وصا واجرائی جهرم و بوانات در روزنامه بهار ایران «چاپ شیراز »

۲۳- آگهیهای نوبتی و تحدیدی بخشهای ۳ و۲۳ شیراز و کلیه آگهیهای ثبت فیروزآباد وداراب وبندرلنگه در روزنامه عدل چاپ شیراز .

۲٤- آگهیهای نوبتی و تحدیدی بخش ۱ و ٦ شیراز و کلیه آگهی‌های ثبت بوشهرو شعب تابعه‌آن در روزنامه پیك خجسته چاپ شیراز .

۲۵- آگهیهای نوبتی و تحدیدی ثبت جهرم وبوانات و بخش۵ شیراز در روزنامه جهان‌نما چاپ‌شیراز

۲٦- آگهیهای ثبتی واجرائی ثبت نجف‌آباد در روزنامه اصفهان چاپ اصفهان

۲۷- آگهیهای ثبتی و اجرائی ثبت فریدن ونائین و میمه در روزنامه اولیاء چاپ اصفهان

۲۸- آگهیهای ثبتی و اجرائی ثبت شهرکرد - بروجن -اردستان در روزنامه ستاره اصفهان چاپ اصفهان

۲۹- آگهیهای ثبتی و اجرائی بخشهای ۲و۵و۱۹ ثبت اصفهان در روزنامه راه‌نجات اصفهان چاپ‌اصفهان

۳۰- آگهیهای ثبتی واجرائی بخشهای ۱٤ همایون‌شهر و ۱ و۱۸ ثبت اصفهان در روزنامه مجاهد چاپ اصفهان

۳۱- آگهیهای ثبتی و اجرائی بخشهای ۹و۱٦و۲۰ ثبت اصفهان در روزنامه حیات‌اصفهان چاپ اصفهان

۳۲- آگهیهای ثبتی واجرائی بخشهای ۳و۲۱ ثبت اصفهان در روزنامه عرفان چاپ اصفهان

۳۳- آگهیهای ثبتی واجرائی بخشهای ٤و٦ ثبت اصفهان در روزنامه خبرهای روز چاپ اصفهان

۳٤- آگهیهای ثبتی و اجرائی ثبت سمیرم وثبت شهرضا در روزنامه ندای شهرضا چاپ شهرضا

۳۵- کلیه آگهی‌های ثبت اراك وتفرش و آشتیان در روزنامه اراك چاپ اراك

۳٦- کلیه آگهی‌های ثبت رگلپایگان و خوانسار در روزنامه‌اتحاد ملی چاپ تهران

۳۷- کلیه آگهی‌های ثبت استان سیستان و بلوچستان در روزنامه یومیه خراسان چاپ مشهد

۳۸- آگهی‌های مزایده منقول بخش۲ وحومه بخش دو ثبت همدان در روزنامه ندای میهن چاپ همدان

۳۹-آگهی های مزایده بخش ۳و ٦ حومه بخش ۳ثبت همدان در روزنامه ندای اکباتان چاپ همدان

٤۰- آگهی‌های مزایده بخش ٤و۵ وثبت شرکت‌های ثبت همدان در روزنامه ناطق چاپ همدان

٤۱-آگهی های نوبتی وتحدیدی‌بخشهای‌یك‌تاشش‌وحومه‌ثبت‌همدان‌در روزنامه مبادر چاپ همدان

٤۲- آگهی‌های اجرائی بخش ۱ وحومه‌بخش ۱ همدان وفقدان سند مالکیت ثبت‌همدان در روزنامه نسیم‌غرب چاپ همدان

٤۳- کلیه آگهی‌های ثبتی واجرائی ثبت گروس در روزنامه مرد دمبارز چاپ ملایر

٤٤- آگهیهای نوبتی و تحدیدی ثبت مرکزی کرمانشاه در روزنامه سعادت ایران چاپ کرمانشاه

٤۵- آگهی‌های مزایده و اجرائی وثبت شرکت‌ها وفقدان سند مالکیت وآگهی ابلاغ ثبت مرکزی کرمانشاه بالسویه در روزنامه های کرمانشاه وسعادت ایران و خاك خسرو وخسروی وشاهد غرب

٤٦- آگهیهای نوبتی و تحدیدی واجرائی ثبت هرسین در روزنامه کرمانشاه چاپ کرمانشاه

٤۷- آگهیهای نوبتی و تحدیدی واجرائی ثبت ایلام در روزنامه سعادت ایران چاپ کرمانشاه

٤۸- آگهیهای نوبتی وتحدیدی واجرائی ثبت پاوه در روزنامه خسروی چاپ کرمانشاه

٤۹- آگهیهای نوبتی و تحدیدی و اجرائی ثبت شاه‌آباد در روزنامه خاك‌خسرو چاپ کرمانشاه

۵۰- آگهیهای نوبتی و تحدیدی واجرائی ثبت سنقر در روزنامه شاهد غرب چاپ کرمانشاه

۵۱- کلیه آگهیهای ثبت قصر شیرین در روزنامه شاه‌ایل چاپ قصر شیرین

۵۲- کلیه آگهیهای ثبت زنجان و ابهردرروزنامه اراده‌آذربایجان چاپ تهران

۵۳- آگهیهای نوبتی و تحدیدی و اجرائی بخشهای ۱ و٤ و٦ و۲ و۸و۱۳و۱٤و۱۵و۱٦ در روزنامه صدای قزوین

۵٤- آگهیهای نوبتی و تحدیدی و اجرائی بخشهای ۲ و ۳ و۵و۹ و۱۰و۱۱و۱۲و۱۷و۱۸ در روزنامه نوروز و آگهی متفرقه بتساوی بین روزنامه صدای قزوین‌ونوروز

۵۵- کلیه آگهیهای ثبت کردستان (سنقز - بانه - مریوان - قروه) در روزنامه ندای غرب

۵٦- کلیه آگهیهای ثبت آمل ونور وبابل در روزنامه اعتراف منتشره در بابل

۵۷- کلیه آگهیهای ثبت شهسوار ، نوشهر ، شاهی ، ساری در روزنامه اثر چاپ ساری

۵۸- کلیه آگهیهای ثبت بهشهر در روزنامه شمال ایران چاپ گرگان

۵۹- آگهیهای ثبت شرکتها واجرائی ثبت خرم‌آباد و کلیه آگهیهای ثبتی کوهدشت ودلفان در روزنامه مرد مبارز چاپ ملایر

٦۰- آگهیهای نوبتی و تحدیدی وفقدان سند مالکیت ثبت‌خرم‌آباد در روزنامه ندای لرستان چاپ بروجرد

٦۱- کلیه آگهیهای ثبت بروجرد درود الیگودرز در روزنامه‌ندای لرستان چاپ بروجرد

٦۲- کلیه آگهیهای ثبت ملایر تویسرکان نهاوند درروزنامه به‌مرد مبارز چاپ ملایر

٦۳- کلیه آگهیهای ثبت شاهرود در روزنامه دنیای جدید چاپ تهران

٦٤- کلیه آگهیهای ثبت سمنان ودامغان در روزنامه هفتگی جوانمردان چاپ تهران

٦۵- کلیه آگهیهای حوزه‌ثبتی مهریز میبد بافق در روزنامه‌ملك چاپ یزد

٦٦- کلیه آگهیهای حوزه شهر اردکان در روزنامه ناصرچاپ‌یزد

٦۷- کلیه آگهیهای حوزه ثبتی تفت شهربابك در روزنامه طوفان چاپ یزد

٦۸- کلیه آگهیهای نوبتی وتحدیدی بخشهای ٦و۷و۸و۲۳و۲٤ و۲۵و۲٦و۲۷و۲۸ کرمان وکلیه آگهیهای نوبتی وتحدیدی بخشهای ۱۳و۱٤و۱۵و۱٦و۱۷و۱۸و۱۹ زرند کرمان وکلیه آگهیهای ثبتی شهرستان‌های رفسنجان بافت وجیرفت در روزنامه فاتح چاپ کرمان

٦۹- کلیه آگهیهای نوبتی و تحدیدی بخشهای ۱و۲و۳و٤و۵ کرمان وکلیه آگهیهای ثبتی شهرستان‌های سیرجان بم بردسیر در روزنامه اندیشه چاپ کرمان

۷۰- کلیه آگهیهای اجرائی ثبت شرکتها و تحدید حدود اختصاصی وفقدان سند مالکیت بخشهای ٦و۷ و۸ و۲۳ و ۲٤ و۲۵ و۲٦ و۲۷ و۲۸ و ۱ و۲و۳و٤و۵ کرمان و بخشهای ۱۳و۱٤و۱۵و۱٦و۱۷و۱۸ و ۱۹ زرند کرمان بالسویه بین روزنامه‌های اندیشه وفاتح

۷۱- کلیه آگهیهای ثبت بندرعباس و میناب در روزنامه پارس چاپ شیراز

۷۲- کلیه آگهیهای ثبت گرگان ، گنبدکاوس ، بندرگز ، در روزنامه شمال‌ایران چاپ گرگان

۷۳- کلیه آگهیهای ثبت کاشان در روزنامه شفق کاشان چاپ کاشان

۷٤- کلیه آگهیهای ثبت نطنز در روزنامه اصفهان چاپ اصفهان

۷۵- کلیه آگهیهای ثبت ساوه و زرندساوه در روزنامه هفتگی بامشاد چاپ تهران

۷٦ - آگهی های نوبتی ماده ۱۰ و ۱۱ و ۱۲ ثبت‌اهواز وآگهیهای اجرائی ثبت شوشتر و آگهیهای مواد ۹و۱۰و۱۱و ۱۲و تحدیدی دزفول وآگهی‌های نوبتی مواد ۱۱و۱۲ واجرائی را مهرمز و آگهی های اجرائی و تحدیدی‌و ماده ۹ و۱۰ مسجد سلیمان و نصف آگهی های اجرائی ثبت اهواز درروزنامه نوای ملت چاپ اهواز .

۷۷- آگهیهای ماده ۹ و تحدیدی و نصف بقیه آگهیهای اجرائی ثبت اهواز و اجرائی دزفول و آگهی ماده ۹ و۱۰ و ۱۱ و ۱۲ وتحدیدی شوشتر و آگهیهای مواد ۹و ۱۰ وتحدیدی رامهرمز ونوبتی مواد۱۱ و۱۲ مسجد سلیمان درروزنامه فریاد خورستان چاپ اهواز .

۷۸- آگهی های ثبت‌بهبهان در روزنامه پیك ایران چاپ تهران.

۷۹ - آگهیهای ثبت آبادان در روزنامه پرچم خاورمیانه چاپ آبادان .

۸۰- آگهیهای ثبت قم در روزنامه‌استوارقم‌چاپ‌قم .

۸۱ - آگهی های ثبت محلات - خمین - دلیجان - درروزنامه دنیای جدید چاپ تهران .

۸۲ آگهیهای‌ثبت‌رصائیه درروزنامه پیام رصائیه چاپ‌رصائیه .

۸۳ - آگهی های نوبتی و ثبت شرکت های خوی در روزنامه مهداردی چاپ تبریز .

۸٤ - آگهی های اجرائی و تحدیدی ثبت خوی در روزنامه ادر ا باد گان چاپ تبریز .

۸۵ - آگهی های فقدان سند مالکیت ثبت خوی در روزنامه عصر تبریز چاپ تبریز .

۸٦ - کلیه آگهی های ثبت مهاباد در روزنامه اراده آذربایجان چاپ تهران .

۸۷ - کلیه آگهیهای ثبت‌میاندوآب (سلدوز-شنویه)درروزنامه مهد ارادی چاپ تبریز

۸۸ - کلیه آگهی های ثبت شاهپور در روزنامه‌پیام آذربایجان چاپ تبریز .

۸۹- کلیه آگهی‌های ثبت ماکو درروزنامه نصر تبریز چاپ‌تبریز

۹۰ آگهی های نوبتی و تحدیدی حوزه ثبت آذر شهر و ممقان و فقدان سند مالکیت و آگهی های اجرائی بخش ۱۲ آذر شهر و همچنین آگهی های اجرائی و فقدان سند مالکیت بخشهای ۱ و۸ شهر تبریز در روزنامه آذر آبادگان چاپ تبریز .

۹۱ - آگهی های اجرائی و فقدان سند مالکیت بخش های۱٤ اسکو و ۳۸ ممقان‌و۲۱ رودقات و ٤۲ آلان برآغوش و ٤و۷ شهر و کلیه آگهیهای تحدیدی حوزه ثبت‌شهرستان تبریزدرروزنامه پیام آذربایجان چاپ تبریز .

۹۲ - آگهی های اجرائی و فقدان سند مالکیت بخشهای ٤۸ هشترود و۱۰سردصحرا و ۹مهران‌رود و ۱۸و۱۹ اوجان وعباس و۳شهر و کلیه آگهیهای نوبتی حوزه ثبت شهرستان تبریزدرروزنامه‌عصرتبریز چاپ تبریز .

۹۳ آگهی های اجرائی و فقدان سند مالکیت بخشهای ۱٦و ۱۷ (ارونق و انزاب شبستر) و ۱۱ مواضع‌خان تبریز و٦و۳ شهر تبریز بانضمام کلیه آگهی های نوبتی‌وتحدیدی حوزه ثبت شبستر درروزنامه مهد آزادی چاپ تبریز

۹٤ - آگهی های نوبتی‌وتحدیدی و فقدان سند مالکیت واجرائی حوزه ثبت شهرستان مراغه و بناب درروزنامه عصر تبریز چاپ تبریز .

۹۵ - آگهی های نوبتی و تحدیدی ثبت هشترود در روزنامه عصرتبریز چاپ تبریز .

۹٦ - آگهی های نوبتی‌وتحدیدی‌وفقدان‌سندمالکیت‌واجرائی‌ثبت میانه‌درروزنامه آذرآبادگان چاپ تبریز .

۹۷ - آگهیهای نوبتی و تحدیدی و فقدان سند مالکیت و اجرائی حوزه ثبت مشکین‌شهر - خلخال - سراب -مرند‌در روزنامه پیام‌آذربایجان چاپ تبریز .

۹۸ آگهی های نوبتی و تحدیدی و فقدان سند مالکیت واجرائی ثبت اهر در روزنامه مهدآزادی‌چاپ‌تبریز.

۹۹ - کلیه آگهی های ثبت اردبیل - نمین - در روزنامه‌قبس منتشر در اردبیل .

۱۰۰ - کلیه آگهی های نوبتی و فقدان سند مالکیت و اجرائی ماده ۱۲ ثبت شهرستانهای سبزوار - بیرجند و آگهیهای نوبتی و تحدیدی و اجرائی و ماده ۱۲ وفقدان سند مالکیت بخش های ۱و۲ شهرستان مشهد و آگهی های اجرائی‌وماده۱۲ثبت تربت‌حیدریه در روزنامه یومیه خراسان .

۱۰۱ - آگهیهای نوبتی و جرائی و ماده ۱۲ و فقدان سندمالکیت ثبت بجنورد فوچان تربت جام و کلیه آگهیهای نوبتی و تحدیدی‌و اجرائی و ماده ۱۲ و فقدان سند مالکیت بخش ۹ شهرستان مشهد در روزنامه آفتاب شرق چاپ‌مشهد .

۱۰۲ - آگهی های نوبتی‌واجرائی و ماده ۱۲وفقدان سندمالکیت ثبت کاشمر و آگهی های اجرائی و ماده ۱۲ ثبت نیشابور و کلیه آگهی های ثبتی و اجرائی بخش ۳ مشهد در روزنامه نور ایران چاپ مشهد .

۱۰۳ - آگهی های نوبتی و تحدیدی و اجرائی و ماده ۱۲وفقدان سند مالکیت ثبت طبس و آگهی های تحدیدی ثبت بجنورد و آگهی های ثبتی‌واجرائی و فقدان سند مالکیت بخش هشت مشهد در روزنامه هیرمند چاپ مشهد .

۱۰٤- آگهیهای‌ثبتی و اجرائی و ماده ۱۲ و فقدان‌سند مالکیت‌ثبت درکزو آگهی‌های تحدیدی ثبت سبزوارو کلیه آگهی های ثبتی‌واجرائی و فقدان سند مالکیت بخش٦ مشهددرروزنامه آزادی‌چاپ‌مشهد.

۱۰۵ - آگهی های ثبتی واجرائی وماده ۱۲و فقدان سند مالکیت ثبت شیروان و آگهی های تحدیدی ثبت تربت جام و کلیه آگهی های ثبتی و اجرائی و فقدان سند مالکیت بخش ٤ مشهد در روزنامه نور خراسان چاپ مشهد .

۱۰٦ - آگهی های ثبتی و اجرائی و ماده ۱۲ و فقدان سند مالکیت گناباد و تجدیدی بیرجند و کلیه آگهی های ثبتی و اجرائی ماده ۱۲ و فقدان سند مالکیت بخش هفت مشهد در روزنامه نوای- خراسان چاپ مشهد .

۱۰۷ - کلیه آگهی های ثبتی و ماده ۱۲ و فقدان سندمالکیت ثبت کلات جوین و بخش پنج مشهد در روزنامه رسمتا خیز عدل چاپ مشهد .

۱۰۸ آگهی های ثبتی و اجرائی و ماده ۱۲ فقدان سند مالکیت ثبت‌قائن‌و آگهی‌های تحدیدی‌ثبت کاشمرو کلیه آگهی‌های‌ثبتی‌واجرائی وماده۱۲ وفقدان سند مالکیت بخش شانزده مشهد در روزنامه‌ایران‌نما چاپ مشهد .

۱۰۹ - آگهی های ثبتی و اجرائی و ماده ۱۲ و فقدان سند مالکیت ثبت اسفراین و تحدیدی ثبت فوچان وکلیه آگهی های ثبتی و اجرائی و ماده ۱۲ و فقدان سند مالکیت بخش ۱۱ مشهددر روزنامه نبرد ما .

۱۱۰- کلیه آگهی‌های ثبتی واجرائی وماده ۱۲ و فقدان سند مالکیت ثبت فردوس و بخش های ۱۰ و ۱۲ مشهد در روزنامه ناطق چاپ مشهد .

علاقمندان به آگهی های مذکور میتوانند بروزنامه های مشروحه در فوق‌مراجعه‌و کسب‌اطلاع‌فرمایند . الف ۸۴۹۱

از طرف مدیر کل ثبت - سلحشور

آ-۴۴۲۶۸

آگهی

قابل توجه سازندگان‌وفروشندگان مصنوعات فلزی‌گرانبها

چون موسسه استاندارد ایران برای‌مدت سه ماه از تاریخ نشر این آگهی اقدام بصدور پروانه ساخت یافروش مصنوعات فلزی گرانبها درمرکز خواهد نمود .

بنابراین کلیه متقاضیان میتوانند بادر دست داشتن مدارك زیر.

۱- تقاضای صدور پروانه ساخت یافروش مصنوعات‌فلزی‌گرانبها

۲- دوصفحه مسی بقطع ۱۸ × ۲٤-که نام سازنده و علامت او روی آن انك گذاری شده باشد .

۲- رونوشت شناسنامه ۱ برك

٤- عکس ٤ × ٦ ۳ قطعه

۵- رونوشت عکس‌دار امتیازنامه صادره از طرف ثبت شرکتها .

بدفتر موسسه استاندارد ایران در وزارت اقتصاد (کاخ صنایع ومعادن) مراجعه تانسبت بصدور پروانه آنان مقررات اقدام شود.

الف ۸۴۹۷

مدیرکل موسسه استاندارد ایران

آ-۴۴۳۴۸

آگهی موسسه استاندارد ایران

چون‌عموم سازندگان وسائل‌سنجش (قپان باسکول -قپان‌دستی- ترازو - وزنه - پیمانه - نیمترفلزی) بایستی دارای پروانه از اداره اوزان و مقیاسها باشند و پروانه های خودرانیز همه‌ساله تجدید نمایند .

بنابراین کلیه سازندگان مزبور میرساند چنانچه تاکنون مبادرت باخذ پروانه ننموده‌اند . حداکثر تا آخر اردیبهشت ماه ٤٤ باداره اوزان و مقیاسها مراجعه و نسبت بدریافت پروانه اقدام نمایند و همچنین اشخاصیکه دارای پروانه هستند . پروانه خودرا قبل‌از انقضاء مهلت مذکور برای تجدید ارائه‌نمایند. بدیهی است چنانچه تا انقضاء مدت مقرر دراین مورد اقدامی‌بعمل نیاورند برابر مقررات اقدام لازم بعمل خواهد آمد . الف ۸۵۵۰

مدیرکل موسسه استاندارد ایران - مهندس شایگان

آ- ۴۴۳۵۰ ۱-۳

دکتر مظفر بقائی کرمانی :

امسال هم از پذیرائی در ایام عید معذور است

چون ایام نوروز رادرمسافرت میباشم ازشرفیابی حضور سروران معظم وعموم دوستان گرامی بمنظور عرض تبریك معذوربوده‌بدینوسیله پوزش طلبیده حلول سال نورا تهنیت گفته سلامتی وسعادت همگی را ازخداوندمتعال مسئلت مینمایم .

حسین معیری وکیل پایه یك دادگستری

بعلت فوت برادرگرامم عید نداشته وازدیدو بازدید عموم فامیل ودوستان مکرم معذور وضمن عرض تبریك حضور سروران گرام امید عفو دارد .

سرلشگر بازنشسته کیهانخدیو

برای‌دیدوبازدید عید نوروز روز یك‌شنبه ۸فروردین ٤٤ تعیین و از آقایان دوستان درمحل شورای کشاورزی مقابل مسجد سپه‌سالار از ساعت چهاربعداز ظهر پذیرائی میشود - شماره ۳۷۰

رئیس کانون کشاورزان - سیدهاشم ملك‌مدنی

چون‌بعلت کسالت ودرد پا متاسفانه ازفیض زیارت و مراسم دیدو بازدیدعید بزرك ملی معذورم لذابامعرض شادباش نوروزی سلامت سعادت دوستان وسروران محترم را از خداوند منان مسئلت میدارد .

ارادتمند : جعفر خسروشاهی

آ-۲۵۳۶۳

بمناسبت حلول سال‌جدید نوروز باستانی روزسوم فروردینماه ۱۳٤٤ ساعت‌چهار بعداز ظهر ازافسران بازنشسته وروز چهارم فروردینماه۱۳٤٤ ساعت‌چهار بعداز ظهر نیزاز درجه‌داران بازنشسته پذیرائی مینماید .

کانون افسران‌و درجه‌داران بازنشسته

بعلت عزیمت بمسافرت درایام عید بدینوسیله تبریکات صمیمانه راحضور کلیه فامیل وسروران محترم تقدیم میداریم .

هوشنك معتمد -افسربازنشسته ربانو

کلفت ، آقاوخانم

ترجمه: ابوالقاسم امامی

نوشته: جرج اد
نویسنده معروف امریکائی

نوول هفته

خانم «والاس» ازجا برخاست وهمسرش راکه تازه ازراه رسیده بود کمك کرد، تا پالتورا ازتنش درآورد . سپس دست های گرم ونرمش را بصورت شوهرش که هنوز اثر سوز و سرما روی‌آن دیده میشد کشید و گفت :

ـ خبر های خوبی دارم .

ـ معامله پرسودی کردی ؟

ـ اوه ، نه ، منظورم دفعه تازه‌است. نمیدانی ، کلفت نیست ، جواهر است . نه کم سن و سال است نه زیبا ! من‌که ازاو خیلی خوشم آمد . ناغمیده نوچه باشد ...

تقریبا ساعت دوبود که‌ازدفتر کارگشائی باینجاآمدو بمحض‌رسیدن گفت: «آشپزخانه کجاست؟» . در آشپزخانه همه چیز درهم برهم و کثیف بود .نمیدانم از کی ناحالا به‌وضع آشپزخانه نرسیده بودم خلاصه اورا به آشپزخانه راهنمایی کردم ، او نیز فورا دست به‌کار شد وتمام ظرفهاولوازم‌آشپزخانه راپاك‌و پاکیزه‌کردو هرکدام‌را سرجای‌خودش گذاشت .

ـ عجب ! خوب ، این جواهر از کدام کشور آمده است ؟!

ـ ! زهیچ کشوری نیست . بلکه‌محصول وطن خود ماست .. محصول یك روستای سرسبز و خرم ، ولی تادلت بخواهد خوب است

ـ خوب ، امیدوارم همانطوری که فکر می کنی باشد ، وافعا اگر اینطور است ،ما هم هرقدر بخواهد به اوحقوق خواهیم‌داد . یك‌اتاق مجهزبا پرده‌های مرتب باواختصاص میدهیم . حتی هرچه مجله و داستان خوب در بازار پیدا می شود برایش‌می‌خریم.

ـ بس کن ، بس کن، فکر نمی کنم حتی بتواند «الف» را از«ب» تشخیص‌بدهد. مرتب در آشپزخانه نفس نفس میزند و کار می کند وزیر لب از آن‌ترانه‌های‌روستائی زمزمه می کند . بله آقا ، او یك دهاتی‌بی سواد است .. خاطرسرکارجمع باشد .

ـ اوه ... آواز هم میخواند ؟ چه‌خوب.

داشتم از سکوت این خانه دق میکردم ؛

ـ سخت نگیر . می‌توانیم‌درهارا ببندیم وصدایش را نشنویم .. میزغذا آماده‌شده بود . یعنی «ایفی» باسلیقه مخصوص‌خودش آنرا چیده بود. پاکیزگی قاشق‌و چنگال ها آدم سیر را هم به هوس‌می‌انداخت .خانم «والاس» نگاهی به ظروف روی‌میز انداخت وسرش‌را به علامت رضایت و خرسندی‌تکان داد . چون واقعا میز مرتبی چیده شده‌بود. سپس زنك زد وفورا کلفت جدید داخل شد. زنی بود داری اندام متناسب که‌سال های جوانی را تازه پشت سر گذاشته بود . به محض وارد شدن چشم آقای «والاس»نزدیك بود ازحدقه بیرون بیاید ! خشکش زده‌بود وهمینطور نگاه می کرد .. عجب ! شاید اشتباه می کنم ! اونیز همینکه چشمش‌به آقای «والاس» افتاد ، دستپاچه شد بطوری که نزدیك بود ظرف غذا ازدستش بیفتد .از روی شرم تبسمی کرد . سپس جلوتر آمد وبا عجله ظرف را روی‌میز گذاشت ..

بالاخره آقای «والاس» از حیرت‌بیرون آمد و ناگهان گذشته ها به سرعت در خاطرش جان گرفتند ، بیادش آمد که او درجه محیط آزادی نشوو نماکرد . دریك محیط دموکراسی و مساوات ... محیطی‌خالی ازهرگونه تبعیض و تفاوت ، بالاخره فکرش را قطع کردو گفت :

ـ تو ایفی نیستی ؟!

ـ اوه ، خدای من چرا ، من «ایفی» هستم .

ـ ایفی ، مرا میشناسی ؟

ـ شما «والاس» هستید .. چطورنه‌مارا نمی شناسم .

صحنه عجیبی بود . مخصوصا برای‌خانم «والاس» . خانم داشت شاخ درمی‌آورد . بیچاره هی روی صندلی جابجا میشد . به کلفت نگاه می کرد وبه‌شوهرش خیره‌می شد . به حرفهایشان گوش میداد : چه می شنوم ! چه می‌بینم ؟! ولی بی خودبه‌فکرش فشار می آورد . لحظات پیش بینی نشده‌ای را می گذرانید وهرچه می کرد نمیتوانست ازاین راز سردربیاورد . عجیب‌تر این که ناگهان دید آقای «والاس» ازروی‌میزخم‌شد و به کلفت جدید دست داد . خانم بیچاره که پاك گیج و هاج وواج مانده بودفریادزد:

ـ خدایا چه‌می بینم !

وضع آقای «والاس» هم‌بهتر ازخانم نبود چون اوهم دچار حیرت وتردید سختی‌شده بود و واقعا نمیدانست با «اینی» چگونه‌باید رفتار کند : آیا عمانطوری که عرف‌وعادت یاآداب ورسوم متداول حکم‌می‌کند مانندیك کلفت بااو معامله کند، یامانند یك دوست قدیمی بااو رفتار نماید . سرانجام گفت:

ـ این «ایفی‌ویتسلی» از شهر «برینرد» است . ما از کودکی باهم دوست وهمبازی بودیم. باهم دریك مدرسه درس میخواندیم. بمنزل ما زیاد می‌آمد . اکنون مدتی طولانی است که اورا ندیده‌ام ..

سپس رویش را به طرف «ایفی» کرد وادامه داد :

ـ من نمی دانستم تو درشیکاگو هستی. «ایفی» که هنوز حیرت زده در چندقدمی میز عذا ایستاده بود گفت :

ـ آره ، «اد» . من هم تصور کردم چنین وضعی پیش بیاید. هنگامی که دراینجا برای اولین بار اسم «والاس» راشنیدم‌هرگز فکر نمی کردم‌که مقصودشما باشید، گرچه میدانستم شما دراین شهر زندگی می کنید. آقای «والاس» کمی‌مکث کرد گفت:

ـ فکر می کردم تو هنوز در «برینرد» بسر می بری ..

ـ از ماه نوامبر آنجا را ترك گفتم و بدیدن خانواده «مورس» آمدم . شاید بدانی که اودریك شرکت کار می‌کند .من دیگر نخواستم سربار زندگی اوباشم وفایده‌ای‌هم نداشت دوباره به «برینرد» برگردم و بامزد هفته‌ای دو دلارکار کنم .

کاردیگری را پیش آقای «ساندرز» پیدا کرده بودم . ولی آنها ازمن میخواستند که به‌آنها مشروب بدهم . راستش اینست که ازاین کار نفرت داشتم . مگرمشروب‌نبود که زندگی «جسی» را برهم زد و فاسدش کرد . بیچاره سالهاست که بادسته های دوره‌گرد ازاین‌شهر به‌آن‌شهر کوچ‌میکندو اززندگی و آرامش هیچ چیز نمی فهمد.

ـ پس دیگر خانواده‌ای نماند .همه تارومار شدند .

ـ از روزی که مادرت مرد همه‌پراکنده شدند .

دراینجا ناگهان صدای خانم والاس بلند شد :

ـ کافی است دیگر «ایفی» !

ـ آه ، حواسم کجاست ؟!

«ایفی» ازاطاق بیرون رفت . سپس آقای «والاس» دربرابر نگاههای پرمعنی و عتاب آمیز خانم گفت :

ـ عزیزم، معنی این حرفها اینستکه مادر ایام کودکی باهم بودیم . باهم بازی می‌کردیم . دوست بودیم . دریك استخرشنا می‌کردیم . درمدرسه «برینرد» باهم درس میخواندیم و بالاخره دنیائی داشتیم «ایفی» ازخانواده «ویتسلی است اهالی «برینرد» این‌خانواده رابخوبی میشناسند .

خانواده بزرك و محترمی است .ولی‌بیچاره ها بانوائی فقیرو تنگدست هستند. همه افراد این خانواده خوش قلب و مهربان میباشند ...

ـ ایفی ! ایفی ! اوهم بتوهی می‌گوید اد!اد! اینها چه معنی دارد !

ـ گوش کن عزیزم . در «برینرد »القابو عناوین وجودندارد . مردم آنجا اصلا اینطور چیزها را نمیدانند . چرا توخودت مرا«اد» صدا نمیزنی ؟ همه‌مرا «اد» میخوانند .

ـ پس «ایفی» باید چیز دیگری صدایت بزند .این موضوع راحتما باو گوشزدکن.

ـ مقصودت اینست که من به یکی ازافراد خانواده «ویتسلی» امرونهی بکنم ؟ آنها از دیرباز مرا میشناسند . من وایفی درمدرسه باهم بودیم . بین ما این حرفها نبود.اوبه خانه‌مامی‌آمد مثل یك‌نفر ازافراد خانواده خودمان .مابا‌هم به جشنها وشب نشینیهای دوستانه میرفتیم . اکنون چگونه میتوانم به‌او بزرگی بفروشم !به‌هیچ وجه‌ممکن نیست . من دوست ندارم هنگامی که به برینرد برمی‌گردد، بگویدمرادرشیکاگودیده ومن انهمه سوابق دوستی رافراموش کرده‌ام. توازآداب واخلاق‌مردم ساده آن روستاها چیزی نمیدانی .

ـ نه خیر ، چنین سعادتی نداشتم !

ـ بلی از بعضی نظر ها سعادت بشمارمیرود البته ناراحتیهایی نیز درآنجا وجود دارد. در آنجا مشکل است آدم، ظریف و آداب‌دان از کار درآید،

ـ اینکه‌دیگرآداب دانی مصنوعی شهری نیست که به کلفت خود بگوئید که شما رابه اسم کوچکتان «اد» صدانزند . واقعا این چگونه ممکن است . من هرگز چنین جراتی نکردم . من تاکنون ترا به اسم کوچك صدا نزده‌ام .

ـ برای اینکه تو هرگز در برینر نبوده‌ای

ـ تو واقعا با او به جشن و شب نشینی میرفتی ؟

ـ آیا برای تو تعجب آور است ؟ نویش ازآنکه بامن ازدواج کنی میدانستی که من یك جوان روستائی هستم . من‌اعتراف می‌کنم وضع خانواده‌ام چنان نبود تا بتوانم مثلا یکی از اعضای انجمن شهر بشوم یادر سیاست دخالت کنم و سرشناس و مشهور گردم .

ـ من میدانم که تو برای خودت گذشته مخصوصی داشتی امامن دارم بخودم می‌گویم : چه منظرهٔ جالبی !ما اینجا دور میز شام بنشینیم و کلفت از نروارد شود وشمارا «اد» صدا بزند !

آقای والاس مشت ملایمی‌به‌میز کوفت‌و خنده راسر داد ...

خانم گفت : گویا اصلابااین‌موضوع‌اهمیتی نمیدهی !

ـ«ایفی» دراینجا درست به وظیفه‌اش عمل می‌کند ولی این ما هستیم‌که بوظیفه خود آشنانیستیم. البته بموقعش آنرا خواهیم آموخت . وازشر این همه تعارف واحترامات دروغین خلاص خواهیم شد .

سپس خانم «والاس» دکمه را فشار داد وپس از لحظه‌ای «ایفی» داخل شد .

آقای والاس پس ازدیدن مجدد اوعمدا تبسمی کرد وباخوشروئی پرسید :

ـ آیا روزنامه های برینرد برایت می‌آید؟

ـ بلی هر هفته

ـزمستان امسال درآنجا بیماری مخصوصی شیوع یافته بود . «لورا» برایم نوشته‌بود که‌عمویت «جو» هم‌مریض شده‌بود .

ـپس از چندی حالش خوب شد و سرکارش رفت .

ایفی برگشت و پس از چند دقیقه باظرف شیرینی وارد اطاق شد .

خانم والاس در حالیکه بانظر تحقیر به قلو بالای اوخاه می نرد هرلحظه در تصمیم خود جدی‌تر میشد . او تصمیم گرفته بود که‌حتما باید ایفی اینجا رابزند. اقای والاس هم فهمیده بود که ماندن ایفی درخانه انها عاقبت خوشی نخواهد داشت. ولی فکر می نرد که‌این در باید بانقشه مهربانی انجام شود .

«ایفی» برای شستن ظرفها به آشپزخانه برگشته بود. اقای‌والاس نیز در آشپزخانه پیش‌او رفت وگفتوی نرم وصمیمانه‌ای‌بین آن دو سرزنش شد. خانم والاس ازورصدای انها رابطور نامفهومی می شنید . انها از گذشته ها و خاطرات شیرین ایام نود نیز باین قبیل صحبت می نردند .

خانم والاس اوخاخواه «نومبی» بود. انها در«ویرجینیا» سان و منزلت زیادی‌داشتند برای انها تحمل تدیر بود که طرف رقابت یك کلفت قرار بگیرند . بنابراین حرفها و صحبتهای خونمانی اقای والاس وایفی خانم را سخت ناراحت کرده بود. او بچشم خود می‌دید که غرورش شکسته میشود .انها همین دیشب با اعیان و اشراف شهر دریك ضیافت مجلل شرکت داشتند وباخانواده «جاج»دور یك میز نشسته بودند. لباس شب اقای والاس دراین جشن میدرخشید وچشمها راخیره می‌کرد . چقدر ازداشتن چنین همسری بخود بالیده بود . او هرگز به فکرش نمی‌امد که بیستو چهار ساعت‌بعد ببیند کلفتی از آشپزخانه داخل اتاق شده همسرش ... «اد» صدا بزند .

خانم والاس ی‌میس بود نانوك پاچلو برزفته ... سهرش ... اقای والاس ناخن مطبخ سود و با یك اشاره پرمعنی و با یك نگاه طرامیزی که به چشم اقای‌والاس می‌اندازد عمده دلش راخالی کند . ولی فکر کرد اگر چنین کاری بکند ممکن است اقای‌والاس مقصودش را درك نکند واورا بخاطر حسادت زیاد سرزنش‌کند. ازاینرو دندان روی جگر گذاشتو تحمل کرد ...

اقای والاس دم در آشپزخانه ایستاده بود سیگار آتش نزده‌ای نیز در دست داشت. شاید هم ایفی مانع سیگار کشیدن او در مطبخ شده بود . بهرحال به‌درنگیده‌بود ودربارهٔ حرفهایی که میخواست به‌اوبزندفکر می‌کرد .

بالاخره به‌خود جرات‌دادو گفت:

ـایفی! چرا پیش«لورا» نمیروی؟ چرانمی روی تا چند روزی پیش‌اوباشی ؟او ازدیدنت خیلی خوشحال خواهد شد .

ـمیدانم «اد» ولی من که راکفلر نیستم‌تا بتوانم یك‌ماه بیکار باشم و بدیدن دوست وآشنا ازاینجا به آنجا بروم . دلم‌میخواهد ولی ...

اوه . . . من فردا بلیط «برینر» را برایت تهیه می‌کنم . درآنجا هم فکر نمیکنم‌خرجی برایت داشته باشد .

ـهرگز ، البته همینطور است . برینردکه شیکاگو نیست، و پول بلیط هم ارزان‌است. ولی‌خانم شما چه‌خواهد کرد . اونمن گفته بود که از تنهائی رنج زیادی کشیده است.

ـدرست است. حقیقت اینستکه تودوست قدیمی من هستی . برایم غیر قابل قبول است که ترا در منزل خود بعنوان‌یك‌کلفت ببینم هیچ‌نمیتوانم‌قبول‌کنم.

ـنه‌خیر.من‌که خودرا کلفت میشناسم .من درآن وقتها هم برای مادرت در مقابل مزد کار می‌کردم . بالاخره کار کار است. اسمش راهرچه میخواهید بگذارید

ـ شاید معصومم را فهمیده باشی من می‌خواهم هروقت بمنزل ما می‌ایی بعنوان یك دوست قدیمی و عزیز بیایی نه بعنوان یك کلفت .

ـکم‌عقلی رابگذار کنار . من‌همانطوریکه به‌دیگران خدمت می‌کنم در منزل شما هم همانطور خدمت می‌کنم بلکه بشما بیشتر ..

ـ ولی من‌نمیتوانم‌ببینم خانمم به‌یك‌دوست قدیمی من امرو نهی می‌کند . و شاید معصومم را فهمیده باشی .

ـنمیدانم: اگر معصومت رفتن من است من آماده‌ام .

ـحالا شد . بلیط برایت تهیه می‌کنم و فردا به طرف برمیزد حرکت خواهی کرد. بمن قول میدهی اینطور نیست ؟

ایفی در حالیکه‌از حرفهای آقای والاس‌در شگفت مانده بود گفت :

ـ اگر نظر شما اینست ،میروم .

ـ هنگامی که برمی‌گردی هرجا دلت بخواهد برایت کار پیدا خواهم کرد .

فردا به طرف برینرد حرکت خواهی کرد . بوسوار شد و از آسایشی که در آن خانه برایش فراهم شده بود تشکر کرد واز زحماتش پوزش طلبید .

خانم والاس از پنجره تماشا می‌کرد . مخصوصا وقتی که دید «ایفی» در میان سواری نشست و روی صندلی جابجا شد نفس راحتی کشید و گفت . حداراشکر !

آقای «والاس» برگشتو بخانم گفت :

ـ از دیدنش بی‌اندازه خوشحال شدم . فرصت خوبی بود . از او دعوت کردم‌هنگامی که به‌اینجا برمی‌گردد باز به‌دیدن مابیاید.

ـ چه فکر خوبی واقعا دعوتش کردی؟

ـالبته. و من مطمئن هستم که‌او هم‌خواهد آمد .

ـآنوقت «من» چه بکنم ؟

ـبالاخره یك طوری ترتیب کار راخواهی داد .

خانم ازهمسرش تشکرکرد ودرحالیکه یك باردیگر تحت تاثیر شخصیت‌او قرار گرفته بود گفت : سعی می‌کنم .

«پایان»

ایطالیدن ساندوز محصول سویس

SANDOZ

مسکن دردها
مخصوصا در سرماخوردگی و زکام

در موقع خرید بعلامت مشخصه ساندوز قرصها توجه فرمائید

جمعه‌ها رایادداشت کنید
روزهای جمعه خود را با استفاده از هوای دل‌انگیز بهاری در هتل مجلل و زیبای ونك بگذرانید :
ناهار چلوکباب
شبها ته‌دانسان
تلفن ۶۲۴۰۵۵۱

آگهی تجدید مناقصه خرید تانکر

وزارت اقتصاد دو دستگاه تانکر تریلی دوهزارلیتری وپنج‌دستگاه تانکر تریلر هزار لیتری را از طریق مناقصه از محل طرحهای مربوط به کمکهای فنی و اکتشافات خریداری مینماید داوطلبانیکه مایل بشرکت درمناقصه باشند میتوانند برای دریافت مشخصات وسایرشرایط بدفتراداره کل‌اکتشافات درکاخ وزارت‌صنایع‌مراجعه نمایند پیشنهادات باید دریاکت لاك ومهرشده باذکرجمله (مربوط بمناقصه تانکر) تا آخر وقت روز ۲۶ فروردین ۴۴ درمقابل اخذ رسید بدفتر وزارت اقتصاد تسلیم‌گردد . الف ۸۵۵۱

وزیر اقتصاد

آ_۴۴۳۵۶

آگهی از شرکت سهامی تلفن ایران

بدینوسیله باطلاع مشترکان محترم تلفن میرساند . قسمتی از کابلهای تلفن خیابان فرح‌آباد از باشگاه نیروی هوائی تا انتهای خیابان فرح‌آباد بعلت‌ضرورت فنی برگردان میشود وناگزیرشماره تلفن مشترکان مسیرنواحی فوق باشماره‌های جدیدی‌که دراختیار قسمت اطلاعات «۰۸» گذارده شده از تاریخ ۲۸ اسفند ۱۳۴۳ تعویض خواهد شد . الف ۸۵۰۱

شرکت سهامی تلفن ایران

آ_۴۴۳۵۲

۱_۲

فردا (جمعه) صبح و بعدازظهر

کلیه شعب بانك عمران

برای افتتاح حساب تشکیل‌سرمایه مفتوح است

برای شرکت در مراسم قرعه‌کشی موجودی شما باید حداقل بمیزان ۱۰۰۰ ریال باشد .

شعب بانك عمران : ـ شعبه مرکزی خیابان اسلامبول شعبه نادری خیابان‌شاه پاساژ آلومینیوم شعبه‌رودکی خیابان سلسبیل چهارراه دامپزشکی شعبه‌مخصوص‌خیابان‌قزوین روبروی خیابان مخصوص شعبه‌تجریش مقابل‌سینما آستارا شعبه هتل‌هیلتون شعب شهرستانها شاهی ـبابل ـبابلسر ـ گرگان ـگنبد ـبجنورد ـمشهد ـآمل ـ شهسوار

عید نزدیك است کانالئوم کانا کرم

مدرن‌ترین پوشش های پلاستیکی بدون درز به‌منزل‌شما زیبائی جادوئی می‌بخشد .

شرکت سهامی کانالئوم ایران ـ خیابان حافظ شماره۷۲ تلفن ۶۸۸۹۳

جناب آقای دکتر عاملی وزیر محترم دادگستری

احتراماً باکمال عجز از جنابعالی استدعا دارد نسبت به‌پرونده فرزند دلبند و یگانه‌نان‌آورد اینخانه فیروزه خشنودی شریف آبادی که‌در اردیبهشت ماه ۱۳۳۸ دراثرتصادف با اتومبیل آقای‌شاهرخ میزانیان ساکن تهران پارس فوت نموده و پس از تشکیل پرونده مجرم تحت تعقیب و زندانی گردید که با وساطت اقوامش ودادن وعده و وعید پرداخت ۱۵۰۰۰ هزار تومان بابت خون بهای جگر گوشه‌ام رضایت اینجانبه را اخذ ولی تابحال فقط بدفعات مبالغی که از فرع آنهم کمتر است دریافت داشتم اکنونکه برای اصل پول مراجعه نمودم‌بعناوین مختلف و بهانه‌های رنگارنك از پرداخت آن خودداری مینماید از اینجهت عریضه در تاریخ ۱۹ر۱۲ر۴۳ به پیشگاه مبارك‌پدر تاجدار اعلیحضرت همایون شاهنشاهی تقدیم‌داشتم که در تاریخ ۲۶ر۱۲ر۴۳ امریه مبارك شاهانه بعنوان آنجناب مبنی بر رسیدگی به‌پرونده نامبرده شرف‌صدور یافته اینك‌استدعای عاجزانه دارد که شخصاً پرونده مذکور را رسیدگی و احقاق حق فرموده اینجانبه را در شب عیدنوروز شادمان فرمائید .

باتقدیم احترامات فائقه ـ فیروزه خشنودی شریف آبادی

آگهی خرید گوشت

سازمان تسلیحات ارتش در سال ۴۴ به هفتاد هزار کیلو گرم (۷۰۰۰۰) گوشت گوسفند شیشك احتیاج دارد داوطلبان فروش میتوانند بدفتر حسابداری سازمان واقع در خیابان فرح آباد محل کارخانجات مسلسل سازی مراجعه و برك شرایط و مشخصات مربوطه را دریافت نمایند و پیشنهادات خود را حداکثر تا آخر وقت اداری روز ۲۲ر۱ر۴۴ تسلیم دارند نسبت به پیشنهادات واصله در ساعت ۹ صبح روز ۳۳ر۱ر۴۴ اتخاذ تصمیم خواهد شد .

۱ـ۲ آ ـ ۴۴۲۸۸ حسابداریکل سازمان تسلیحات ارتش

تجدید آگهی مناقصه

سازمان مرکزی شرکت های صنعتی وابسته بوزارت اقتصاد حمل درحدود چهار هزار و چهار صد تن‌ماشین آلات‌قندسازی مربوط بطرح‌تامیس کارخانه قند مسنی رااز گمرك‌بنادر خرمشهر و شاهپور تا محل نصب ماشین آلات‌واقع در مسنی مقابل ده عبدالهی، بمناقصه می گذارد .

داوطلبان شرکت در مناقصه‌میتوانند همه روزه تا آخر وقت اداری روز چهار دهم فروردین ماه ۱۳۴۴ برای دریافت برك مناقصه بدبیرخانه‌سازمان مرکزی واقع درکاخ وزارت اقتصاد مراجعه نمایند و پیشنهادات‌خود راتا ساعت ده صبح رو دو شنبه شانزدهم فروردین به دبیرخانه‌سازمان‌مرکزی تسلیم‌نمایند.

پیشنهادات رسیده در ساعت یازده صبح همانروز شانزدهم فروردین ماه بازو قرائت خواهدشد وحضورپیشنهاد دهندگان‌درجلسه مناقصه آزاداست الف۸۵۵۲

سازمان مرکزی شرکت ها

۱ـ۲ آ ـ ۴۴۳۵۸

چشم‌را خیره‌میکند ... چون

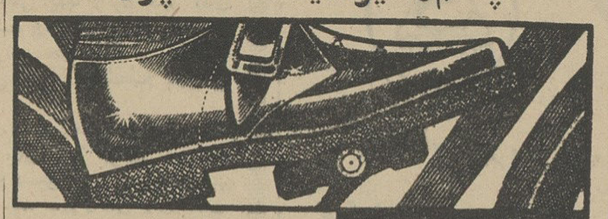

واکس نوگت است NUGGET

ساخت انگلستان- برنگهای مختلف

تصحیح آگهی مناقصه خرید یك میلیون کیسه کاغذی جای سیمان

آگهی مناقصه تحت‌عنوان فوق که درشماره ۱۱۵۹۲ و ۱۱۵۹۳ مورخه ۲۹و ۳۰ دیماسال جاری در روزنامه اطلاعات درج گردیده تاریخ تسلیم پیشنهادات‌تاساعت ۱۰ صبح روزدوشنبه ۱۶ فروردین ماه ۱۳۴۴ میباشد که اشتباها ۱۴۳۴ چاپ شده است .

تجدید آگهی مناقصه

کارخانه کود شیمیائی واقع در علی آبادمرودشت بمنظور تامین ایاب و ذهاب کارکنان خود از شیراز بکارخانه و بالعکس وسائط نقلیه‌ایکه دارای‌اجازه‌کار در مسیر فوق‌الذکر باشند از طریق مناقصه و بشرح زیر کرایه مینماید .

۱ـاتوبوس ۴۰ نفره حداکثر ۵دستگاه ازنوع‌بنز و ماکروس دویتس و مشابه آن شرایط کار ونحوه استفاده از وسائط فوق :

الف)ـ اتوبوسهای مزبور صبح در ساعتیکه ازطرف کارخانه تعیین خواهد شد (بین ۶تا۷) کارکنان کارخانه را در خیابانهای اصلی شیراز سوار وبکارخانه میاورند و بعدازظهر در ساعتیکه تعیین خواهد شد(بین ۳ر۱۵ و ۴ر۱۵) که بحسب تغییر فصل تغییر میکند کارکنان کارخانه را از کارخانه سوار نموده و در محلیکه در شیراز سوار شده‌اند پیاده خواهد نمود ولی‌تعدادی از اتوبوسها ممکنست برای ساعات مختلف شبانه روز بصورت نوبت کار مورد نیازباشند که‌حداعلا تا سه مرتبه ظرف ۲۴ ساعت شبانه روز بکارخانه رفتو آمد خواهند نمود .

ب) ـ دستمزد راننده و شاگرد و کلیه هزینه‌های‌مربوطه از قبیل بنزین ـگازوئیل ـروغن ـتعمیر کلی جزئی و جرائم خلاف و غیره وپرداخت هرگونه مالیات‌و عوارض بعهده پیشنهاد دهنده میباشد .

ج) ـ تعداد اتوبوسها و مدت استفاده از آنها(منظور تعداد روز ماه‌است)ـ منوط بنظر کارخانه بوده و کارخانه هیچگونه تعهدی نخواهد داشت .

د)ـ پیشنهاد دهندگان بایستی ظرفیت اتوبوس و میزان کرایه مربوطه رابرای‌هر نوبت رفتوآمدبکارخانه تصریح و تعیین نمایند .

ه)ـ پیشنهادات را بایستی در پاکت سر بسته‌و لاك و مهر شده تا پایان وقت اداری روز پنجشنبه ۱۲ر۱ر۴۴ تسلیم اداره دفتر کارخانه کود شیمیائی‌واقع در علی‌آباد مرودشت نموده رسید دریافت دارند.

و)ـ پیشنهادات واصله روز شنبه ۱۴ر۱ر۴۴ساعت۹ صبح در اداره حسابداری کارخانه با حضور کمیسیون باز و قرائت خواهد شد .

ز)ـ پیشنهاد دهندگان باید برای هر دستگاه‌اتوبوس مبلغ پنجهزار ریال نقدا و یا اسناد خزانه از اداره دارائی و یا بانکهای عامل مقیم شیراز خریداری و به صندوق اداره حسابداری پرداخت ورسید آنرابانضمام پیشنهاد مربوطه تسلیم نمایند تا در صورت عدول ازپیشنهاد خود مبلغ مزبور بنفع کارخانه ضبطشود .

ح) ـ به‌پیشنهادات مبهم و مشروط یا فاقد سپرده ترتیب اثر داده نخواهد شد .

ط) ـ حضور پیشنهاد دهندگان در جلسه مناقصه آزاد است و کارخانه هر رد و قبول یك یا کلیه پیشنهادات آزاد است .

ی)ـ کلیه هزینه مربوط باین مناقصه بعهده‌برنده مناقصه خواهد بود .

ك)ـ پیشنهادات باید با رعایت قانون منع‌مداخله کارمندان‌در معاملات دولتی تسلیم شود .

۱ـ۳ آ ـ ۴۴۰۴۶ کارخانه‌کود شیمیائی

N.Y.K. LINE

خط کشتیرانی ان‌ـ وای‌ـ ك

سرویس سریع بین بنادر ایران و ژاپن

بدینوسیله باطلاع میرساند که

کشتی میهار و مارو سفر ۳۷ Miharu Maru V. 37

در تاریخ ۲۵ اسفند ماه وارد خرمشهرشده‌است و بزودی تخلیه‌آن‌شروع خواهد شد و در ضمن بار صادراتی بمقصدخاور دوروسانفرانسیسکو بارگیری خواهد نمود.

خواهشمند است برای کسب اطلاع‌بیشتر و تعیین جابه‌نمایندگی کل درایران مراجعه فرمائید .

شرکت گلف اجنسی (ایران) محدود

تهران ـ خیابان تخت جمشید چهار راه‌بهار تلفن ـ۷۰۳۵۸ ـ ۷۲۳۷۱
خرمشهر ـ خیابان‌چاسبی ـ تلفن ۲۲۷۹ـ۲۲۸۰
بندر شاهپور ـ تلفن شرکت گلف اجنسی

آقای موتورسیکلت سوار

سوپرکاب

چرا ـ بایستی برای سوخت موتورسیکلت خود بنزین و روغن را با یکدیگر مخلوط کنید ؟

چرا ـ همیشه لباس و موتور شما باید روغنی ـ کثیف و آلوده بگرد و خاك باشد ؟

چرا ـ درموقع رانندگی باید صدای گوش خراش و ارتعاشات شدید اعصاب شما را ناراحت کند؟

چرا ؟ چرا ؟ چرا ؟

چرا ـ ازموتورسیکلت هندا سوپرکاب با انجین ۵۰ سی سی که در دنیا تنها موتورسیکلت چهارضربه سوپاپ‌دار و دارای گارانتی است استفاده نکنید ؟ اشخاص فهمیده ومطلع محال است غیر از موتورسیکلت هندا موتور دیگری را انتخاب کنند

بی سبب نیست که کارخانجات هندا روزانه ۵۰۰۰ دستگاه موتورسیکلت ساخته ورکورد فروش را در سراسر دنیا حتی در آمریکا و اروپا شکسته است .

WORLD'S LARGEST MOTORCYCLE MANUFACTURER
HONDA
HONDA MOTOR CO., LTD. 5-5 Yaesu. Chuo-ku, Tokyo, Japan

همیشه بعلامت HONDA توجه فرمائید.

شرکت اشتادکو با مسئولیت محدود ـ میدان ۲۴ اسفند

وزارت کشور

شهرداری اصفهان

آگهی

شماره ۳۸۷۸۳

تاریخ ۱۲ر۱۲ر۱۳۴۳

برابر تصویب کمیسیون مورخ ۱۱ر۱۲ر۴۳ از این تاریخ تا آگهی ثانوی نرخ نوع «شیرینی در کافه قناديها و قناديها عين اقلام مندرج‌درآگهی شماره ۱۸۰۱۰ـ۳۰ر۶ر۴۲ تائید ومجددا بشرح زیرباطلاع عموم میرساند .

۱ ـ شیرینی خشك معمولی	درجه یك كیلوئی ۵۰ ریال
۲ ـ نان‌بربجی رسمی	درجه یك كیلوئی ۴۵ ریال
۳ نان برنجی كرمانشاهی	درجه یك كیلوئی ۵۰ ریال
۴ ـ نان برنجی یزدی	درجه یك كیلوئی ۵۰ ریال
۵ ـ نان برنجی كركی	درجه یك كیلوئی ۶۰ ریال
۶ ـ نان شكری	درجه یك كیلوئی ۶۰ ریال
۷ ـ نان نخودچی	درجه یك كیلوئی ۵۰ ریال
۸ ـ نان بهشتی	درجه یك كیلوئی ۵۰ ریال
۹ ـ نان شطرنجی	درجه یك كیلوئی ۵۰ ریال
۱۰ ـ نان گردوئی	درجه یك كیلوئی ۶۰ ریال
۱۱ ـ نان قرابی	درجه یك كیلوئی ۷۵ ریال
۱۲ ـ نان بادامی	درجه یك كیلوئی ۸۵ ریال
۱۳ ـ قطاب یزدی	درجه یك كیلوئی ۶۰ ریال
۱۴ ـ قطاب كرهٔ	درجه یك كیلوئی ۶۰ ریال
۱۵ ـ حاجی بادام	درجه یك كیلوئی ۵۰ ریال
۱۶ ـ كیك یزدی	درجه یك كیلوئی ۶۰ ریال
۱۷ ـ كیك كاغذی	درجه یك كیلوئی ۵۰ ریال
۱۸ ـ كیك زند	درجه یك كیلوئی ۹۰ ریال
۱۹ ـ كیك‌ترد	درجه یك كیلوئی ۱۰۰ ریال
۲۰ ـ پاپیونی و انواع كرهٔ	درجه یك كیلوئی ۶۰ ریال
۲۱ ـ انواع آلمانی عسلی	درجه یك كیلوئی ۷۰ ریال
۲۲ ـ انواع عسلی سوهانی	درجه یك كیلوئی ۸۰ ریال
۲۳ ـ نان مربائی تر	درجه یك كیلوئی ۵۰ ریال
۲۴ ـ نان كره با خامهٔ حیوانی	درجه یك كیلوئی ۶۰ ریال
۲۵ ـ نان رولیت و نیم رولیت	درجه یك كیلوئی ۹۰ ریال
توضیح اینكه نان های خشك	درجه ۲ كیلوئی ۴۰ ریال

مدیران كافه قنادی و قناديها موظفندیك نسخه از این آگهی را قاب و در انظار مشتریان خودقراردهندشهرداری‌اصفهان‌ازعموم اهالی‌محترم اصفهان انتظار دارد چنانچه قناديهاوكافه قناديها از نرخ‌مقرره‌تجاوز نمودند مراتب را بشهرداری اعلام دارند تا تا گرانفروش تحت تعقیب قانونی‌قرار گیرد .

شهردار اصفهان سرتیپ وحدانیان

وزارت کشور

شهرداری اصفهان

آگهی

تاریخ ۲۳ر۱۲ر۱۳۴۳

شماره ۴۰۱۹۱

طبق تصویب کمیسیون مورخ ۲۰ر۱۲ر۴۳ تعیین نرخ مسافرخانه‌ها آگهی شماره ۳۶۲۵۵ - ۲۶ر۱۲ر۴۳ تجدید و نرخ مسافرخانه‌ها بشرح زیر میباشد ۱توضیح اینکه از تاریخ ۱۵ر۱ر۴۴ ببعد صدی بیست ازنرخ‌مقرره کسر خواهد شد :

مسافرخانه . كوهرنك ـ كاخ ـ امید.

كرایه یك اطاق‌بایك تخت خواب‌برای‌یكشب یا ۲۴ ساعت یكنفر ۸۰ ریال

كرایه یك اطاق بادو تخت خواب برای‌یكشب یا ۲۴ ساعت دو نفر ۱۲۰ریال

هرتخت اضافی برای یكشب یا ۲۴ ساعت یكنفر ۴۰ ریال

مسافرخانه‌های : گیتی نـورد- میهن‌تور ـ فردوسی- میهن-عدالت اردیبهشت ـ پرواز ـ فروردیـن ـ حقیقت، لیاقت، صفا، جهان، زهره ، نوبخت، سعدی، سپاهان، البرز، ارم، میهن‌تور، پرهیزكار

كرایه یك اطاق باتختخواب برای یك شب یا۲۴ ساعت یكنفر ۷۰ ریال

كرایه یك اطاق بادو تختخواب برای یكشب یا ۲۴ ساعت دو نفر ۱۰۰ریال

تخت اضافی برای یكشب یا ۲۴ ساعت برای یكنفر ۳۰ ریال

مسافرخانه های ، سعادت ، معراجی ، اتوتاج ، چهار فصل ، شعبه صفا ، ایران‌فرد، ایران‌پور ، تهران

كرایه یك اطاق با تختخواب یكشب یا ۲۴ ساعت برای یكنفر ۶۰ ریال

كرایه یك اطاق با دو تختخواب یكشب یا ۲۴ ساعت برای دو نفر ۸۰ ریال

تخت اضافی یكشب یا ۲۴ ساعت‌برای یكنفر ۳۰ ریال

شهرداری اصفهان از مسافریـن‌محترم تمنا دارد بمنظـور تشریـك مساعی باشهرداری از پرداخت مبالغ‌زائد بر میزان فوق‌الاشعار جدا خود- داری و مراتب را جهت تعقیب‌متخلفین‌اعلام نمایند مزید بر امتنان است.

ضمنا آقایان مدیران مسافرخانه‌ها موظفند یك برگ ازاین آگهی را قاب نموده و در تمام اطاقها درمدنظرعموم قرار دهند در غیر این صورت متخلفین برابر آئین نامه كیفری پیشه‌وران تحت تعقیب قانونی‌قرارخواهند گرفت.

شهردار اصفهان سرتیپ وحدانیان

وزارت کشور

شهرداری اصفهان

آگهی

برابر تصویب کمیسیون مورخ ۱ر۱۲ر۴۳ نرخ اغذیه‌در کافه‌رستورانها و چلو کبابیها عین اقلام مندرج در آگهی شماره ۲۸۲۵۶ـ۹ر۱۲ر۴۲ تائیدو مجددا بشرح زیر باطلاع عموم میرساند :

۱ـ چلو یك طرف (۳۰۰ گرم) باچهل‌گرم كره و نان و سبزی و دوغ	بیست ودوریال
۲ـ كباب برگ گوشت گوسفندهرسیخ‌بورن یكصد گرم	یازده ریال
۳ـ كباب كوبیده باگوشت گوسفند هرسیخ بوزن پنجاه گرم	پنج ریال و پنجاه دینار
۴ـ كباب سلطانی باگوشت گوسفند هرسیخ بوزن یكصد و بیست‌وپنج گرم سانزده ریال	

توصیح اینكه نرخ یكدست چلو كباب‌متعارف كه عبارت از (سیصد گرم چلو ـ چهل‌گرم‌كره ـ یك سیخ‌كباب برگ ودو سیخ كباب كوبیده باگوشت گوسفند با نان و سبزی ودوغ باشد) چهل‌وپنج ریال

ب ـ

۱ـ چلوخورش در رستورانها و چلوكبابیهای درجه ۲ (چلو سیصد گرم باروغن و یك ظرف خورش مطابق فصل بانان و سبزی) بیست و پنج ریال

۲ـ دررستورانها و چلوكبابیهای درجه۳ (چلو سیصدگرم باروغن و یك ظرف خورش مطابق فصل بانان و سبزی) بیست ریال.

ج ـ

۱ـ سوپ مرغ ده ریال ۲ـ آش ده‌ریال ۳ـ چلوخورش قیمه بیست و پنج ریال۴ـچلوخورش سبزی بیست وپنج ریال. ۵ـ نصف مرغ هفتاد ریال ربع‌مرغ‌چهل ریال ۶ـ چلوگوشت گوسفند سی ریال ۷ـ چلومرغ چهل ریال ۸ـ خوراك‌ششلیك‌سی وپنج ریال ۹ـ خوراك كتلت بیست‌وپنج ریال ۱۰ـ خوراك دل و قلوه مرغ‌سی وپنج ریال ۱۱ـ خوراك بیفتك سی‌ریال ۱۲ـ خوراك شینل سی وپنج ریال ۱۳ـخوراك نان وكباب ودوغ بیست وپنج‌ریال

د ـ

دسر ـ ۱ـ شیر شش ریال ۲ ـ شیر كاكائو شش ریال ۳ـ قهوه پنج ریال ۴ـ كانادادرای ـپپسی‌كولاوكوكاكولا‌ـشش‌ریال۵ـ نسكافه پنج ریال ۶ـ چای‌متوسط‌دوریال۷ـ دوغ سه ریال ۸ـ سودا پنج ریال ۹ـدوغ آبعلی هشت ریال.

ه ـ

مدیران هتلهای یك ستاره ورستورانها موظفند یك نسخه ازاین آگهی راقاب‌و درانظار مشتریان خود قرار دهند.

و ـ

شهرداری اصفهان تقاضا دارد درصورتیكه متصدیان چلوكبابیها وكافه رستورانها از نرخ معینه بالا اضافه درخواست‌نمودند مراتب را به شهرداری اطلاع دهند تا متخلف برابر مقررات‌مورد‌تعقیب قرار گیرد.

شهردار اصفهان سرتیپ وحدانیان

آگهی مناقصه شماره ۱۱ شرکت سهامی تلفن ایران

شرکت سهامی تلفن ایران تعداد یکهزار وسیصد و پنجاه عدد تلفن مغناطیسی رومیزی تحویل درتهران انبار شرکت سهامی تلفن ایران واقع درخیابان خانی آباد (سرپل راه آهن) را از طریق مناقصه خریداری مینماید داوطلبان شرکت درمناقصه باید باداره تدارکات شرکت سهامی تلفن ایران واقع درخیابان شاه کوچه لاله مراجعه و اوراق شرایط معامله و نمونه قرارداد و مشخصات را دریافت و امضاء نموده همراه پیشنهادهای خود باتوجه کامل بمندرجات اوراق مزبور برابر مقررات تاآخر وقت اداری روز چهارشنبه هیجدهم فروردین ماه ۴۴ به اداره دفتر کل شرکت سهامی تلفن ایران بنشانی بالا تسلیم و رسید دریافت نماید

پیشنهادهای واصله درساعت ده صبح روزپنجشنبه نوزدهم فروردین ماه ۱۳۴۴ بازوقرائت خواهدشد حضور پیشنهاددهندگان ویانماینده مجاز آنها درکمیسیون مناقصه آزاد است . الف ۸۴۹۵

شرکت سهامی تلفن ایران

۱-۲ آ-۴۴۳۶۰

مقاطعه کاران

مرکز ماشین آلات راه - سازی و ساختمانی
تهروپ - میدان فردوسی
تلفن ۴۲۲۸۳

۱-۲۰ ا-۳۷۷۹۲

Quick
مشمع معروف ضد میخچه
کوئیک آلمان رسید

بسته های هدیه نوروز بقصد اروپا

دراین هنگام که فرزندان شما درتمام نقاط دنیا جشن نوروزی را تدارک می بینند شرکت هواپیمائی اِس.آ.اِس خوشوقت است برای رساندن بسته های نوروزی شما بفرزندان دلبندتان بهترین وباصرفه ترین سرویس را دراختیار شما بگذارد. ضمناً برای ارسال بسته های عیدی محتوی خوراک و پوشاک بمقاصد زیر تخفیف کلی درنظر گرفته است.

آلمان - سوئیس - انگلستان - سوئد - دانمارک - نروژ - فنلاند - هلند و ایتالیا .

- خواهشمند است برای کسب اطلاع بیشتری به دائره باراین شرکت در خیابان فردوسی شماره ۷۳ وتلفن ۶۱۳۴۴۷ مراجعه فرمائید .

SAS SCANDINAVIAN AIRLINES SYSTEM

کبریت سه ستاره زنجان
بی خطر خوش سوز باصرفه

کلاس تئاتر

باشگاه مرکزی جوانان بمنظور توسعه و تعمیم هنر تاتر بر اساس علمی وشیوه جهانی آن کلاسهائی شامل رشته‌های فن بیان - پلاستک وپانتومیم ادبیات ودراماتیک (فن نمایشنامه نویسی) دکورسازی فن هنرپیشگی و کارگردانی بسرپرستی آقای پرویز بهرام دائر نموده است .

برای ثبت‌نام دراین کلاسها و همچنین شرکت دربرنامه های تاتر داوطلب وهنرجو میپذیرد .

داوطلبان میتوانند برای کسب اطلاع بیشتر به باشگاه مرکزی جوانان واقع درخیابان رودسر پشت شرکت نفت مراجعه نمایند . تلفن ۶۶۷۵۳ الف ۸۳۵۸

۱-۴ آ-۴۳۸۴۰

پنکهٔ سانیو

پیش قراول مبارزه با گرمای طاقت فرسای امسال

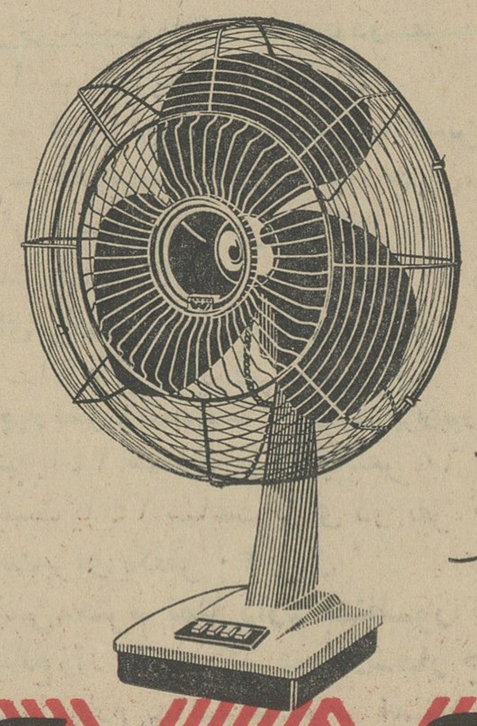

- بی صدا، پرقدرت، کم مصرف
- بقطر ۴۰ سانتیمتر - گردان
- دارای تکه های تنظیم اتوماتیک
- دارای پایه بلند و زیبا

SANYO

نمایندگی شرکت سهامی پخش رادیو ، خیابان فردوسی - ساختمان امینی

فروش درکلیه فروشگاههای معتبر

میلیونها ریال جایزه

راستی نوروز امسال چه عیدی میدهید؟
پول؟ بزودی خرج میشود.
کادو؟ پس ازچندی ازبین میرود.
اما...
دفترچه حساب سپرده اختیاری بانک بیمه بازرگانان
یک عمر باقی میماند.
امسال دفترچه حساب سپرده اختیاری بدوستان وآشنایان عیدی بدهید تاهمه عیدهای آینده بیاد شما باشند زیرا این عیدی نشانه علاقمندی شما بآینده سعادت آمیز آنها میباشد
یک عمر زندگی آسوده و بدون هراس از مشکلات آینده تضمین شده در دفترچه حساب سپرده اختیاری بانک بیمه بازرگانان

با گشایش حساب سپرده اختیاری بانک بیمه بازرگانان علاوه بر سودی که بر پس‌انداز شما تعلق میگیرد از میلیونها ریال جوایز ارزنده و متعدد قرعه‌کشی بانک نیز بهره‌مند میشوید

برنامه حرکت اتولوکس مجهز و مدرن لوان تور

مسافرین محترم اتولوکس‌های شرکت لوان تور بشرح زیر حرکت مینماید.

۱- سرویس رشت

۲۶ و۲۷ اسفندماه دوسرویس یکی صبح ساعت ۶ و دیگری ساعت ۳ بعداز ظهر از تهران به رشت مراجعت همان ساعت از رشت به تهران روزبعد.

۲- سرویس کرمانشاه

از ۲۶ اسفند به بعد همه روزه حرکت از تهران ساعت ۶ صبح مراجعت روز بعد به تهران.

۳- سرویس اصفهان

۲۶ و۲۷ اسفند ساعت ۶ صبح حرکت از تهران مراجعت روزبعد به تهران

۴- سرویس شیراز

۲۶ و ۲۷ اسفند ساعت ۶ صبح حرکت از تهران مراجعت روزبعد به تهران

(حرکت فوق‌العاده ایام عید به رشت ومراجعت)

ازصبح ۲۸ اسفند سه سرویس حرکت از تهران به رشت ۶-۸-۹ صبح مراجعت از رشت به تهران همان روز ساعت ۲-۴-۶ بعداز ظهر بتهران.

(فوق‌العاده اصفهان)

از صبح ۲۸ اسفند سه سرویس از تهران به اصفهان ۶- ۷-۸ مراجعت همان روز ۳-۴-۶- بعدازظهر بتهران

(فوق‌العاده شیراز)

از صبح ۲۸ اسفند سه سرویس از تهران به شیراز ۶ -۱۰- ۳- مراجعت روز بعد به تهران

برای تهیه جا و خرید بلیط در تهران به شرکت لوان‌تور میدان‌فردوسی تلفن های شماره ۴۳۳۶۱ - ۴۵۵۱۷- ۴۷۴۵۴ و شعبه لوان تور میدان سپه تلفن ۳۰۲۷۲۳ و ناصر خسرو گاراژ ری تلفن‌های شماره ۳۹۳۳۴ - و ۳۰۵۵۶۶ مراجعه فرمائید.

درشهرستانهای رشت -کرمانشاه- اصفهان - شیراز - به نمایندگان رسمی لوان تور مراجعه فرمائید.

۱-۳ آ-۲۳۷۲۸

وزارت کشور — آگهی — شهرداری اصفهان

بموجب تصویب کمیسیون مورخ ۱۰ر۱۲ر۴۳ آگهی شماره ۳۶۲۰۳ ـ ۲۴ر۱۲ر۴۲ تجدید و نرخ اطاق و تختخواب و صبحانه و ناهار و شام در هتلها بشرح زیر تعیین میگردد

الف : ۱ ـ هتلهای سه ستاره (هتل ایران تور ، هتل اصفهان)

کرایه یك اطاق باتمام لوازم وحمام ودوش ووان	۲۴ ساعت یکنفر ۴۵۰ ریال
کرایه یك اطاق باتمام لوازم وحمام ودوش ووان	۲۴ ساعت دونفر ۷۰۰ ریال
کرایه یك اطاق باتمام لوازم بدون حمام	۲۴ ساعت یکنفر ۴۰۰ ریال
کرایه یك اطاق باتمام لوازم بدون حمام	۲۴ ساعت دونفر ۶۰۰ ریال
کرایه یك اطاق بدون حمام ۲۴ ساعت برای	یکنفر ۳۵۰ ریال
کرایه یك اطاق بدون حمام	۲۴ ساعت دونفر ۵۰۰ ریال

صبحانه : ـ نان وکره و مربا ـ عسل ـ پنیر ـ تخم‌مرغ دو عدد یك قوری چای یاقهوه ـ شیر یکظرف ۴۵ ریال

نهار : نان تست ـ یانان سفید ـ خوراك گوشت بامرغ چلو ـ سالاد فصل دسر کامل ـ قهوه یاچای ۱۱۰ ریال

شام : نان تست یانان سفید ـ سوپ دو خوراك ـ سالاد فصل ـ دسر کامل ـ چای یاقهوه ۱۲۰ ریال

ب : هتل دوستاره ساحل

کرایه یك اطاق باتمام لوازم باحمام برای ۲۴ ساعت یکنفر	۳۵۰ ریال
کرایه یك اطاق باتمام لوازم باحمام برای ۲۴ ساعت دونفر	۵۵۰ ریال
کرایه یك اطاق باتمام لوازم بدون حمام برای ۲۴ ساعت یکنفر	۳۰۰ ریال

کرایه یك اطاق باتمام لوازم بدون حمام برای ۲۴ ساعت دو نفر ۴۵۰ ریال

صبحانه نان ـ کره ـ مربا ـ عسل ـ پنیر ـ تخم‌مرغ ـ یك قوری چای یا قهوه شیر یك ظرف. ۴۰ ریال

ناهار سوپ ـ بیفتك یاخوراك (گوشت) یکنوع چلوخورش و دسر کامل قهوه یاچای. ۹۰ ریال

شام نان ـ سوپ خوراك گوشت (یاماهی وامثاله) پلو خورش سالاد فصل دسر ـ چای یاقهوه ۹۰ ریال

ج ـ هتلهای دوستاره (سیروس ، سعدی ، کیان)

کرایه یك اطاق برای ۲۴ ساعت باحمام یکنفر	۳۰۰ ریال
کرایه یك اطاق برای ۲۴ ساعت باحمام دونفر	۵۰۰ ریال
کرایه یك اطاق برای ۲۴ ساعت بدون حمام یکنفر	۲۵۰ ریال
کرایه یك اطاق برای ۲۴ ساعت بدون حمام برای دونفر	۴۰۰ ریال
تخت اضافی در اطاق باحمام	۱۵۰ ریال
تخت اضافی در اطاق بدون حمام	۱۲۰ ریال

صبحانه : نان کره ـ مربا عسل پنیر تخم‌مرغ یك‌قوری چای یا قهوه شیر یك ظرف ۴۰ ریال

ناهار : نان سوپ ـ بیفتك ـ یاخوراك کوشت (یك نوع چلو خورش) دسر کامل قهوه یاچای ۹۰ ریال

شام : نان ـ سوپ ـ دو خوراك گوشت (یا مرغ یاماهی وامثاله) پلو خورش سالاد فصل دسر یاچای یاقهوه ۹۰ ریال

هتل دوستاره (ایران هتل)

کرایه یك اطاق باکلیه لوازم و حمام در ۲۴ ساعت یکنفر	۲۵۰ ریال
کرایه یك اطاق باکلیه لوازم و حمام در ۲۴ ساعت دونفر	۴۵۰ ریال
کرایه یك اطاق باتمام لوازم بدون حمام یکنفر	۲۰۰ ریال
تخت اضافی در اطاق باحمام	۱۵۰ ریال
تخت اضافی دراطاق بدون حمام	۱۲۰ ریال

هتل دوستاره (کسری)

کرایه یك اطاق باحمام در ۲۴ ساعت یکنفر	۲۴۰ ریال
کرایه یك اطاق باحمام در ۲۴ ساعت برای دونفر	۴۰۰ ریال
کرایه یك اطاق بدون حمام برای ۲۴ ساعت یکنفر	۱۷۰ ریال
کرایه یك اطاق باحمام برای ۲۴ ساعت برای دونفر	۳۰۰ ریال
تخت اضافی در اطاق باحمام	۱۱۰ ریال
تخت اضافی دراطاق بدون حمام	۱۰۰ ریال

هتل وزیری

کرایه یك اطاق باحمام برای ۲۴ ساعت یکنفر	۲۱۰ ریال
کرایه یك اطاق برای ۲۴ ساعت باحمام برای دونفر	۳۲۰ ریال
کرایه یك اطاق بدون حمام برای یکنفر	۱۵۰ ریال
کرایه یك اطاق بدون حمام برای دونفر	۲۴۰ ریال
تخت اضافی دراطاق باحمام	۸۰ ریال
تخت اضافی در اطاق بدون حمام	۶۰ ریال

صبحانه نان ـ کره ـ پنیر ـ عسل ـ مربا ـ تخم‌مرغ ـ یك قوری چای یا قهوه شیر یکظرف ۴۰ ریال

ناهار نان ـ سوپ ـ یاخوراك گوشت (یکنوع چلوخورش) دسر کامل قهوه باچای ۹۰ ریال

شام نان ـ سوپ ـ خوراك گوشت (یامرغ یاماهی و امثاله) پلوخورش سالاد فصل دسرباچای ۹۰ ریال

پانسیون مرجان

کرایه یك اطاق باحمام در ۲۴ ساعت برای یکنفر	۲۵۰ ریال
کرایه یك اطاق باحمام در ۲۴ ساعت برای دونفر	۴۵۰ ریال
کرایه یك اطاق بدون حمام در ۲۴ ساعت برای یکنفر	۲۰۰ ریال
کرایه یك اطاق برای ۲۴ ساعت بدون حمام دو نفر	۳۰۰ ریال

صبحانه نان ـ کره مربا عسل پنیر تخم مرغ یك قوری چای باقهوه شیر یك ظرف ۴۰ ریال

ناهار نان ـ سوپ بیفتك یاخوراك گوشت (یك نوع چلوخورش) دسر کامل قهوه باچای ۹۰ ریال

شام نان ـ سوپ دوخوراك گوشت (یامرغ یاماهی و امثاله) پلو خورش سالاد فصل دسر چای باقهوه ۹۰ ریال

هتلهای یک ستاره (طوس ، پارس ، هتل جهان)

کرایه یك اطاق بالوازم در ۲۴ ساعت برای یکنفر	۲۰۰ ریال
کرایه یك اطاق بالوازم در ۲۴ ساعت برای دونفر	۳۰۰ ریال
تخت اضافی برای یکنفر در ۲۴ ساعت	۱۰۰ ریال
استفاده از حمام اطاق برای یکنفر	۳۰ ریال

هتل یک‌ستاره (اصفهان نو)

کرایه یك اطاق بالوازم در ۲۴ ساعت برای یکنفر	۱۵۰ ریال
کرایه یك اطاق بالوازم در ۲۴ ساعت برای دونفر	۲۵۰ ریال
تخت اضافی بالوازم در ۲۴ ساعت برای یکنفر	۵۰ ریال
استفاده از حمام اطاق برای یکنفر	۳۰ ریال

(هتل یک ستاره کارون)

کرایه یك اطاق بالوازم در ۲۴ ساعت برای یکنفر	۱۸۰ ریال
کرایه یك اطاق بالوازم در ۲۴ ساعت برای دونفر	۲۸۰ ریال
تخت خواب اضافی باکلیه لوازم برای یکنفر	۶۰ ریال

هتلهای یک‌ستاره گیتی ، پارسائی ، زاینده‌رود ، جمشید

کرایه یك اطاق بالوازم در ۲۴ ساعت برای یکنفر	۱۵۰ ریال
کرایه یك اطاق بالوازم در ۲۴ ساعت برای دونفر	۲۵۰ ریال
تختخواب اضافی بالوازم در ۲۴ ساعت برای یکنفر	۵۰ ریال

هتل‌های یك ستاره ، گلستان ، امیری

کرایه یك اطاق با لوازم در ۲۴ ساعت برای یکنفر	۱۵۰ ریال
کرایه یك اطاق بالوازم در ۲۴ ساعت برای دو نفر	۲۰۰ ریال
تختخواب اضافی با لوازم در ۲۴ ساعت برای یکنفر	۵۰ ریال

هتل یك ستاره (گلزار)

کرایه یك اطاق با لوازم در ۲۴ ساعت برای یکنفر	۱۰۰ ریال
کرایه یك اطاق بالوازم در ۲۴ ساعت برای دو نفر	۱۵۰ ریال
تختخواب اضافی در ۲۴ ساعت برای یکنفر	۵۰ ریال

توضیح : ۱ـ کلیه هتلهای سه‌ستاره، دوستاره، وپانسیون از تاریخ پانزدهم فروردین ماه ۱۳۴۴ بیست در صد تخفیف خواهد داشت.

۲ـ هتلهای یك ستاره از تاریخ پانزدهم فروردین ماه ۱۳۴۴ سی درصد تخفیف خواهد داشت واز تاریخ مزبور لغایت ۱۵ر۱۲ر۴۴ مبلغ فوق‌الذکر باید ازکل مبلغ کسر گردد.

شهرداری اصفهان از مسافرین محترم تمنا دارد بمنظور تشریك مساعی با شهرداری از پرداخت مبالغ زائد برمیزان فوق‌الاشعار جدا خودداری و مراتب را جهت تعقیب متخلفین اعلام نمایند مزید بر امتنان است.

ضمنا آقایان مدیران هتلها وپانسیون ها موظفند یك برك ازاین آگهی راقاب نموده ودر تمام اطاقها درمدنظرعموم‌قرار دهند درغیر این صورت متخلفین برابر آئین‌نامه کیفری پیشه‌وران تحت تعقیب قانونی قرار خواهند گرفت.

شهردار اصفهان سرتیپ وحدانیان

ارتش بلژیك تسلیم شد

نگرانم میکرد، چه پیروزی آنها قطعی شده و سقوط «دونکرك» مسلم بنظر میرسید.»

● قطع ارتباط ارتشها

مااینك از تصمیم «روندشتدت» که هیتلر نیز از آن پشتیبانی میکرد آگاه شده بودیم. باین معنی که میدانستیم آلمانها نمیخواهند دست‌و بال نیرو های زرهی خود را بطور وسیعی در «دونکرك» بند کنند، اما عملیات ایذائی ما در «کاله» نقش‌خود را که احتمالا موجب آشفتگی دشمن، وقطعا وسیله فریب آنها بود انجام داد.

با قطع ارتباط ارتش های فرانسه، بلژیك و انگلیس و نیرو هائی که در جنوب «سوم» بودند آشکار شد که راه گریزی برایمان‌نمانده است. در تاریخ ۲۵ ماه مه من تلگرافی را باتائید نخست وزیر به‌لرد «گورت»، فرستادم. در این تلگرام بوی خاطر نشان ساختم بموجب اطلاعاتی که بما رسیده است حمله ارتش فرانسه‌دارای چنان قوتی نخواهد بود که بتواند امیدواری بدهد بالدرتش های شمال مجددا ارتباط برقرار شود. در چنین صورتی:

«شما با وضعی مواجه میشوید که در آن تامین سلامت نیرو های زمینی انگلیس در درجه اول اهمیت قرار دارد. در چنین شرایطی تنها راهی که برای شما باقی میماند آنست که با عملیات جنگی دست به عقب نشینی بسوی غرب بزنید، چه در این جهت تمام بنادر و سواحل شرق «گراولین» را میتوان برای‌سوار کردن نیرو ها بکشتی مورد استفاده قرارداد. نیروی دریائی کشتی ها و قایق های کوچك را برای این منظور تامین میکند و باره روحیه شکستی که‌در آن موقع درمارشال «پتن» پیداشده‌بود دراختیار ماگذارد. نخست‌وزیر فرانسه گفت اگر قسمت مهمی ازخاك کشور من اشغال شود، بنظرمیرسد که‌مارشال «پتن» باترك مخاصمه موافقت کند. مادرآن موقع تفسیری دراین باره نکردیم اما به‌تقاضای آقای چرچیل من درابلاغ‌یك پیام تلفنی به‌ژنرال ویگان (که‌درآن موقع بجای ژنرال «گاملن» منصوب شده بود) با آقای رینو شرکت کردم. دراین مکالمه تلفنی نخست‌وزیر فرانسه به ژنرال «ویگان» گفت‌از گزارشهای رسیده ازجبهه چنین برمیاید که تعرضات ارتش های مادرشمال و جنوب چنان نیست که‌بتواند ارتباط قطع شده را دوباره برقرارکند.اواضافه کردباطلاع مارسانده‌اند که‌ژنرال «ویگان» دست ژنرال «بلانشار» رابرای اخذ هرگونه تصمیمی کاملا بازگذارده است واز فرمانده کل نیروهای متفقین خواست به «بلانشار» این‌اختیار را بدهد که بتواند دستور عقب‌نشینی بسوی بنادر راصادر کند.

بعداز ظهر همان روز من تصمیماتی راکه اتخاذشده بود باطلاع «گورت» رساندم پیام من‌باو بااین جملات‌پایان یافت:

«اینك شمااختیار دارید که‌عملیات عقب‌نشینی بسوی بنادر را، با حفظ ارتباط باارتش های فرانسه و بلژیك آغاز کنید».

آن‌شب به‌نخست‌وزیر نوشتم که‌به خاطرش آورده باشم گرچه ما به «گورت» اختیارداده‌ایم که تغییرنقشه راباطلاع بلژیکی‌هابرساند ولی‌خودمان اینکار را نکرده‌ایم و توصیه کردم که‌ازپادشاه بخواهد این‌خبر راباطلاع بلژیك برساند یاشخصا اینکار را انجام دهد. ترس من‌ازاین بودکه با اجرای نقشه تخلیه ما روحیه بلژیکی هاکه‌براثر شکست ضعیف شده‌بود خراب‌تر شود.

فرماندهی فرانسه با ارتش های مستقر درشمال هیچگونه‌ارتباط مستقیم نداشت. در حالیکه ماکم و بیش اطلاعاتی ازوضع‌این‌ارتشها و بخصوص بلژیکی ها داشتیم و بهمین جهت دلایل تسلیم آنها برای ما روشن‌بود، در حالیکه این امر وزرای فرانسوی را بکلی تعجب زده و غافلگیر کرد. شاید این حادثه برای آن دسته از رهبران فرانسه‌که مایل بادامه جنك بودند ناراحت کننده بنظررسید، اما حوادثی که وقوع میبافت عکس‌العمل وقایع قبلی بود وگریزی‌نداشت.

● ادامه مبارزه

این مسئله را باید بخاطر داشت که در این زمان تصمیم ما آن نبود که قسمتی از نیروهای خود را برای همیشه از میدان نبرد خارج کنیم بلکه میخواستیم حداکثر توانائی خود را دربرابر خطر محاصره ونجات‌آنها از این خطر بکار بریم تا در نبردهای آینده بتوانیم از این نیروها درجبهه غرب استفاده نمائیم.

اما با بایستی فرماندهی فرانسه نیت اصلی ما را درك میکرد و یا رنجش و اوقات تلخی و حتی صحبت از خیانت پیش میامد.

از این رو در تاریخ ۲۷ ماه مه‌من تلگرامی برای‌ژنرال«سر ریچاردهوارد-ویس» رئیس هیئت نظامی ما درستاد ژنرال ویگان فرستادم و درآن تاکید کردم که لازم است مقصد واحد های مطرح شود، نقشه‌های ابتدائی برای اینکار را باید فورا تهیه نمائید. ضمنا شما تامین امنیت«اوستنده» و «دونکرك» رانیز باید در نظربگیرید.

نخست‌وزیر بعداز ظهر فردا باآقای «رینو» (نخست‌وزیر فرانسه) ملاقات میکند دراین‌جلسه اوضاع بطور کامل، از جمله اقدام احتمالی فرانسه نیز روشن خواهد شد.»

روز ۲۶ ماه مه آقای «رینو» به لندن آمدونخست‌وزیراوضاع راآنطور که میدید و بطور مشروح برای او مجسم کرد. «رینو» مردی شجاع و باشهامت بود وطی هفته‌های آینده که من چندبار بمناسبت های مختلف او رادیدم هرگز ازمقابله باوخیم ترین پیش‌آمد ها ابا نداشت. اواهل تظاهر نبود واطلاعات ناراحت کننده‌ای در باره روحیه شکستی که‌در آن موقع درمارشال «پتن» پیداشده‌بود دراختیار ماگذارد. نخست‌وزیر فرانسه گفت اگر قسمت مهمی ازخاك کشور من اشغال شود، بنظرمیرسد که‌مارشال «پتن» باترك مخاصمه موافقت کند. مادرآن موقع تفسیری دراین باره نکردیم اما به‌تقاضای آقای چرچیل من درابلاغ‌یك پیام تلفنی به‌ژنرال ویگان (که‌درآن موقع بجای ژنرال «گاملن» منصوب شده بود) با آقای رینو شرکت کردم. دراین مکالمه تلفنی نخست‌وزیر فرانسه به ژنرال «ویگان» گفت‌از گزارشهای رسیده ازجبهه چنین برمیاید که تعرضات ارتش های مادرشمال و جنوب چنان نیست که‌بتواند ارتباط قطع شده را دوباره برقرارکند.اواضافه کردباطلاع مارسانده‌اند که‌ژنرال «ویگان» دست ژنرال «بلانشار» رابرای اخذ هرگونه تصمیمی کاملا بازگذارده است واز فرمانده کل نیروهای متفقین خواست به «بلانشار» این‌اختیار را بدهد که بتواند دستور عقب‌نشینی بسوی بنادر راصادر کند.

بعداز ظهر همان روز من تصمیماتی راکه اتخاذشده بود باطلاع «گورت» رساندم پیام من‌باو بااین جملات‌پایان یافت:

«اینك شمااختیار دارید که‌عملیات عقب‌نشینی بسوی بنادر را، با حفظ ارتباط باارتش های فرانسه و بلژیك آغاز کنید».

(جلد سوم خاطرات ایدن)

دیپلماسی جنگ

(۳)

زمینی انگلیسی یا فرانسه راکه دست بتخلیه بنادر شمالی ممکنست بزنند مورد مطالعه قرار دهد و توضیح دادم این امر نخستین عکس‌العمل های مقامات فرانسوی را در برابر تصمیم ما روشن خواهد ساخت و معلوم خواهد شد فرانسویها مایلند که پس‌ازتخلیه بنادر شمالی نیروهای ما در چه‌قسمت هائی از خاك آن کشور مستقر شوند. بعلاوه باو پیشنهاد کردم با ژنرال ویگان ملاقات کند و برای او توضیح دهد ما تصمیم قاطع داریم که جنك رابطور مداوم در کنار متفقین خویش ادامه دهیم.

اشکالات ناشی از عقب‌نشینی از دونکرك، که اعتراف ضمنی بشکست فاحشی برای متفقین بود، به‌طریقی اجتناب ناپذیر، با محاصره ارتش بلژیك در روزهای ۲۷ ـ ۲۸ ماه مه افزایش یافت.

بخاطر میاورم در یکی از این‌شب های هیجان انگیز مباحثه‌ای بانخست وزیر داشتم بطور قطع هیچیك ازما در آن موقع اطمینان نداشتیم که قسمت بسیار مهمی از نیروهای انگلیسی و فرانسوی را از مهلکه بدونکرك نجات دهیم. برای من این مسئله همواره جنبه اسرار آمیزی داشتند که چرااز وضع ممتازی که آلمانها در دونکرك داشتند حداکثر استفاده را نکرده و فشار لازم را نیاوردند و یا دوور را بمباران نکردند.

● الکساندر روی‌کار می‌آید

عقیده من، که هنوز برسر آن هستم این بود که آلمانها در درجه‌اول میخواستند نسبت بشکست ارتشهای فرانسه مطمئن شوند. آنها مایل‌بودند در درجه اول مخالفان اصلی آنها در خاك اروپا از بین بروند. این نظرآنها از لحاظ کتاب‌های نظری مربوط به استراتژی نظامی صحیح بود، اما از لحاظ روانشناسی‌اشتباه میکردندهیتلر تصور یك چنین پیروزی سریعی را نمیکرد، وحاضر نبود برای مقابله بادشمنانی که در درجه دوم اهمیت‌قرار داشتند جبهه‌هایش را تغییر دهد. در آن اوضاع واحوال هیتلر شبیه مردی بودکه باعده‌ای دست بگریبان است وبجای آنکه خودرا سرگرم منازعان احتمالی کند، ابتدا بزرگترین آنهارا میخواهد از صحنه خارج نماید. چنین مردی طی منازعه روی پای‌خودمیلغزد ومجال اندیشیدن بدشمنان کوچك‌تر راندارد.

پس از آنکه از طرف دولت دستور بازگشت به میهن به «گورت» صادر شده ژنرال «الکساندر» مسئولیت ـ سرپرستی عقب‌داران مارا در«دونکرك» بدست گرفت و بالیاقت و کاردانی بسیار وبدون آنکه دچار شتاب‌زدگی وآشفتگی گردد وظیفه خودرا انجام‌داد وما از این خصائل الکساندر بعده‌ها در جنگهای‌برمه وآفریقائیز کاملا بهره‌مند شدیم. آخرین پیامی که از جانب نیروهای زمینی انگلیس در فرانسه دریافت داشتم بامضای او بود. او در این‌پیام خطرات عظیمی که‌نیروهایش راتهدید میکرد خاطرنشان ساخته‌ومن بااو هم عقیده بودم، اما دستور دادم همان تسهیلاتی که برای عقب نشینی وتخلیه نیروهای ما فراهم شده برای نیروهای فرانسوی نیز آماده سازد.

● در فشار نبودیم

«الکساندر» پس از آنکه کارخود رابپایان رساند وبه‌انگلیس بازگشت در دفتر کارم واقع در عمارت وزارت جنك بدیدارم آمد..او گزارش کاملی از شرح ما وقع داده پس از آنکه من بخاطر انجام این امر خطیر بادتبریك گفتم متواضعانه پاسخ داد:

«شما میدانید که ما زیاد درفشار نبودیم.»

گی گز

شیر خشك گی‌گز و غذای گی‌گز ـ خوراك شاهان و شاهزادگان است

پیروگار تسکین‌دهنده درد و برطرف‌کننده تب

SHAFAGH
BOOT POLISH
واکس شفق

کارخانه واکس شفق اولین سازنده و تولید کننده واکس در ایران

واکس شفق در رنگ های مختلف جهت هر نوع کفش

واکس شفق کفشهای شما را برای مدتها نگاهداشته دوام عمر کفش شما را چند برابر میکند

امیدواران محترم استظار داریم بمقام خریدواکس بهداشت گوزن و اکیدت هنرمند رنگ گردی گیلدو عطی های واکس شفق نصب شده بهترین خرید را خواهند نمود

مرکز پخش: خیابان شاهرضا ـ اول ویلا ـ پلاک ۲۲ ـ تلفنهای ۴۶۵۱۶ ـ ۴۶۵۲۱

شیرین‌ترین کمدی عشقی از محبوبترین ستارگان سال

برنامه نوروز ۱۳۴۴ سینماهای

سانترال ـ امپایر ـ ب.ب

همسایه خوب ساز

رنگی ـ دوبله بفارسی

۵۰ تومان؟ ۱۰۰ تومان؟

چقدر؟.....

۱۰۰۰ تومان

ماهی هزار تومان تا آخر عمر

عیدی ارزنده ومناسبی برای افراد خانواده است

با افتتاح حساب تشکیل سرمایه

بانك عمران

از آغاز سال نو سعادت وخوشبختی آنها را پی ریزی کنید.

برای شرکت در مراسم قرعه‌کشی موجودی شما باید حداقل بمیزان ۱۰۰۰ ریال باشد.

شعب بانك عمران: ـ شعبه مرکزی خیابان اسلامبول شعبه نادری خیابان‌شاه پاساژ آلومینیوم شعبه‌رودکی خیابان سلسبیل چهارراه دامپزشکی شعبه‌مخصوص‌خیابان‌قزوین روبروی خیابان مخصوص شعبه‌تجریش مقابل‌سینما آستارا شعبه هتل‌هیلتون

شعب شهرستانها: ـ شاهی ـ بابل ـ بابلسر ـ گرگان ـ گنبد ـ بجنورد ـ مشهد ـ آمل ـ شهسوار

دنباله حریان جلسه صبح وعصر دیروز مجلس سنا

در شماره دیروز بیانات چند تن از آقایان سناتور ها در موافقت و مخالفت با لایحه بودجه باستحضار خوانندگان عزیز رسید و بعلت کمی جا ، بقیه جریان جلسه به شماره بعد موکول شد اینك دنباله جریان جلسه دیروز صبح و عصر در مجلس سنا بطور مشروح درزیر بنظر خوانندگان میرسد.

وضع اداری

بعد آقا ی شاهرودی گفت : بعضی از کارمندان دولت وظیفه اصلی خود را برای پیشرفت کار ها انجام نمی دهند .

دیگر اینکه یکی از آقایان وزراء میگفت در دستگاه من پانزده هزار کارمند اضافی وجود دارد و آنوقت دد دستگاههای دولتی میلیونها تومان بابت اضافه کار پرداخت میشود و این میرساند که سازمان دستگاههای دولتی براساس صحیح استوار نیست

آقای شاهرودی در اینموقع حقوق کارمندان دولت را مورد بحث قرار داد و حقوقهای کشور های دیگر را مثال آورد و گفت تناسب حقوق در ایران وجود ندارد و یك آموزگار یك هیجدهم حقوق نخست وزیر را میگیرد ، درصورتیکه در جاهای دیگر این اختلاف در حدود یك ششم است.

ثبات و پیشرفت

آقای پرفسور جمشید اعلم گفت: بنده بعنوان موافق دولت اسم نوشته ام گرچه همیشه جزو منقدین دولت بوده ام .

بنده معتقدم که ثبات باعث ـ پیشرفت کار است . آقایان بخاطر دارید که بعد از شهریور بیست دولتها با یك رای میآمدند و با یك رای هم میرفتند و آن شد که دیدیم .

علت دیگر هم اینستکه در این نخست وزیر من حسن نیت دیده ام و حرفهای منطقی را قبول میکند .

آقای پروفسور جمشید اعلم سپس اشاره بوضع فرهنگ کشور کرد و گفت : اگر یك لیسانسیه بیسواد است نتیجه تحصیلات بیست سال پیش اوست نه حالا .

در بیست سال گذشته هر روز یك قانون آوردند و اساس فرهنگ را بهم ریختند .

آقایان : اگر دولت مدرسه بسازد، ایراد میگیرید اگر نسازد ایراد می گیرید . پس دولت چه کند ؟

در اینجا ایراد گرفته شد به منع کشت خشخاش ، آقایان ما یادمان نرفته که یك روزی تریاك کشیدن افتخار و جزو تجملات بود ولی حالا گناه و خلاف محسوب میشود .

ارتباط بایران ندارد . در امریکا بزرگترین قاچاق های هروئین صورت میگیرد .

آنهائیکه آمدند و گفتند وضع مملکت خراب است و مردم ناراضی اما هروئین مبتلا به دنیاست ، تنها هستند خودشان روزی مصدر کار بودند چرا خودشان ـ کاری نکردند ؟ چرا جلوی این کار های خلاف را نگرفتند ؟

(یکی از سناتورها گفت : آقا عصبانی نشوید) .

(پرفسور جمشید اعلم : نه آقا عصبانی نیستم . عصبانیت من ظاهری است. همانطوریکه مخالفین ظاهرا مخالفت کردند) .

آقای پروفسور جمشید اعلم سپس گفت: در بین قضات افراد بسیار شرافتمند وجود دارد . این قوانین است که دست وپای آنهارا گرفته واین قوانین راخودتان گذرانده اید حالا در جریان کارها اشکالاتی پیدا میشود . از جمله جریان رسیدگی به قتلها و جنایات که خودم بارها از دولت تسریع دراین نوع محاکمات را خواسته ام بواسطه وجود همین قوانین متعدد وپیچ در پیچ بتاخیر میافتد از آقای وزیر دادگستری متشکرم که وعده داده اند برفع این اشکال اقدام کنند ولایحه بیاورند .

این درست نیست که ما بیائیم واینجا همه اش بگوئیم مردم ناراضی هستند . اینطورها هم نیست . مافقط بیست سال است که دانشگاه داریم ولی کشور های راقیه سیصد چهارصد سال است دانشگاه دارند وسیصدسال پیش با بیسوادی مبارزه کرده اند . این قیاس مع الفارغ است . خدا روح رضاشاه کبیر را شادنماید . آن رادمرد بزرك کشور مارا از نیستی نجات داد.

دراین مملکت هشتاد درصد بچه ها میمردند حالا آب لوله کشی داریم وماشاءالله گردنها کلفت شده است (خنده سناتورها)

هنوز در پاریس ۱۷۰ هزار خانه برق ندارد و ۱۹۰ هزار خانه آب لوله کشی ندارد .

آقایان : این انصاف نیست که همه کارها را تخطئه کنیم . این مملکت از پیرها که خیری ندید. حالا که دولت جوانی آمده تحت رهبری شاهنشاه میخواهد خدمت کند ، چرا سدراه او بشویم ؟ من خودم به روستاها رفتم وبچشم خودم دیدم وشنیدم که بروستائیان هم گندم و هم پول داده شده ، اگر دولت بموقع اقدام نمیکرد قحطی مسلم بود .

آقایان : من خودم ناقد دولت هستم و بموقع تذکرات لازم را میدهم اما در عین حال بهتر است که عینك بدبینی را برداریم وقدری خوشبین باشیم .

آقای پروفسور جمشید اعلم در پایان چند پیشنهاد ارائه داد و خواست که هنگام رسیدگی به تبصره ها مورد توجه قرار گیرد.

● سخنان نخست‌وزیر

در این هنگام نخست‌وزیر اظهار داشت :

بنده باید عرض کنم در اینجا مانند شاگردی هستم که امتحانم را پس می‌دهم. اگر شاگردی بدروس خود وارد شود امیدی هست که سال دیگر بهتر شود. اظهار نظر درا اینجا که گنجینه علم وادب هست مشکل است من وهمه همکارانم تقاضای ارشاد وراهنمائی را داریم در اینجا اشخاصی هستند که در روزهای بسیار سختی مصدر امور بودند ودر روزهای سخت مسئولیت قبول می‌کردند. سعی ما این است که باالهام و ارشادی که بما می‌شود کارها پیشرفت کند .

در اینجا افسرانی هستند که موی خود را درخدمت بمردم سپید کرده اند تحت توجهات شاهنشاه این مملکت در این سالها بسرعت پیشرفته است .باید تنقید کنید ماعاشق فکرمان نیستیم ، من از کودکی از محبت پدر محروم شدم اگر مرا ارشاد پدرانه کنید نه تنها بدم نمی آید بلکه خوشحال هم خواهم شد ، نصایح شما را باجان و دل قبول می‌کنم ماوشما چه میخواهیم ؟ فقط رضامندی شاهنشاه و مردم .ما هردو دریك جهت میرویم دولت من اطمینان داشته باشید از تجربیات گرانبهای شما استفاده می کند .

● عصر تسخیر فضا

درزمانی که بشر آسمانها را تسخیر می کند نمیتوانیم باسیستم قدیمی پیش برویم، ماسعی می کنیم که سطح زندگی خود را بسطح اروپا برسانیم. ما علاقه داریم که به اروپای ۱۵ سال بعد برسیم صحبت از علم وآموزش و پرورش و کار های دیگر شد. اگر فکر کنیم که ملت ایران را فقط باساختن مدرسه باسواد می کنیم فکر عبثی کرده ایم . پس ما اگر فکر کنیم باساختن مدرسه و دانشگاه کار پیش میرود بهیچوجه صحیح نیست.

این دولت مانند همه دولت ها کار خوب می کند و کاربدهم می کند .این دولت میل دارد موفق شود من هیچ نمی‌گویم که کار ما بهترین کارهاست ، خدمتگزاری برای همه است تنها دولت خدمتگزار این دولت نیست هیچ دولتی سر کار نیامده که خیانت کند .

● مخفی نمیکنم

خانمها و آقایان مخالف وموافق از بودجه تحسین کردند این بهترین بودجه نیست. عده ای میگفتند چرا ارقامی می‌دهید که با شما بجنگد ،بهمکارانم گفتم ماچیزی را نمی‌خواهیم مخفی کنیم اگر کاری خوب نبوده باید گفته شود الان خیلی از کشورها بودجه برنامه ای ندارند، این بودجه حتی معایبی هم دارد. درمجلس شورایملی صحبت شد و اینجاهم صحبت شد،ولی ماسعی می‌کنیم بودجه سال ۴۵ بهتر از این بودجه تنظیم شود .

● بی‌اطلاع بودم

من وقتی وزیر دارائی بودم باور کنید از کار بعضی ازاین شرکت ها اطلاع نداشتم .آقای دکتر متین دفتری گفتند که این اصطلاح سازندگی ، ما این کلمه رادراداره ثبت شرکت هاینام خود ثبت نکرده ایم . ما سازندگی نکرده ایم . رضاشاه کبیر سازندگی کرد ماراجع باین کلمه هیچگونه تعلق خاطری نداریم .

● مالیاتها

راجع بمالیات مستقیم و غیرمستقیم اگرما پای دردل وزراء دارائی بنشینیم خواهند گفت مالیات مستقیم کمتر بخزانه دولت میرسد غیرمستقیم بیشتر. بااین قانون جدید مالیات بردرآمد سعی خواهیم کرد که بخش خصوصی بتواند روی پای خود بایستد . ما می‌خواهیم اینها دنبال کارخودشان بروند. صحبت قند و شکر شد من میخواهم چند کلمه‌ای صحبت کنم . دولت تصمیم گرفت که بخش خصوصی روی اصول صحیح استوار شود و کارهای آزاد بتواند انجام بدهد .

درآن موقع قیمت قندوشکر دربازار بالابود .ولی چه کنیم سال گذشته آسمان یاری نکرد درمورد بمب که گفتید باید عرض کنم که بمب صدا می کند ولی نتیجه نمی‌دهد ولی بعضی اوقات کارهای کوچك نتیجه شان بیشتر است راجع به برق گفتید درپارك ساعی روشنائی زیادی هست ما همیشه با تاریکی جنگیدیم بایدشهر ما روشن بشود . همچنین گفتید پیاده رو ها خراب است ومردم نمی‌توانند راه بروند ولی مردم روی جاده هاهم نمیتوانند راه بروند درتهران ۴۰ کیلو متر خیابان بوسیله وزارت آبادانی و مسکن ساخته میشود .

ما امیدواریم خیابان هارا طوری بسازیم که دیگر راننده‌های تاکسی وقتی اتومبیلشان توی چاله میافتد حرفهائی نزنند که برای آخرت ما خوب نباشد .

درمورد آبارتمانهای کوی کن باید عرض کنم . این کاری بود که درسال ۳۸ آغاز شد و ما نمی توانستیم آنرا ول کنیم وسرمایه ای را راکد نگهداریم. البته ساختن کوی کن با بودن آنهمه زمین درتهران ضروری نبود.

● شهرداری

راجع بشهرداری گفتند بنده هم با شما موافقم . من یك خانه کوچك در دروس دارم .

من معتقدم درخیابانها نهائیکه شهرداری نمی‌تواند سرویس بدهد عوارض نگیرد راجع بشهرداری ما احتیاج داشتیم باین کار . اگر بشود شهرداری را اصلاح کرد البته اصلاحش خواهم کرد . ما دراین بودجه توانستیم از بودجه اداری خود کسر کنیم .

از مخارج قوای انتظامی بزنم که نمی‌شود از بودجه فرهنگ بزنم که دیگر آقای دکتر صدیق اینجا را هم نمیدهد. ما درعرض سال سعی می کنیم که راه حل هائی پیدا کنیم که موضی الطرفین باشد .

ما سعی می کنیم که عوارض مزاحم که وصولش مشکل است از میان برداریم .

روی بودجه فعلی هیئت دولت تنها ۹۰ ساعت کار کرد. صحبت از کارخانجات دولتی کردید و گفتید چرا کارخانه‌های دولتی فقط نیم میلیون تومان سود می دهد . از این جهت باید بگویم که این کلاهی است که وزارت دارائی سر آنها میگذارد .

آقای نخست‌وزیر درباره موسسات انتفاعی دولت توضیحاتی داد و گفت:

ما در اثر همین بودجه برنامه ای توانستیم پی ببریم که موسسات انتفاعی میتوانند علاوه برآنکه از دولت کمك نگیرند ، میتوانند دویست میلیون هم سود ویژه تحویل دولت بدهند .

سعی دولت براینستکه دستگاههای مملکتی براساس صحیح کارکنند .

● قانون محاسبات

آقای نخست‌وزیر اظهار داشت : امیدوارم که سال آینده قانون محاسبات را تقدیم قوه مقننه کنیم .

آقای نخست‌وزیر درباره مالیات برارث که مورد ایراد قرار گرفته بود، گفت : چون سه پرونده مهم مالیات برارث به نتیجه رسیده ووجوه قابل توجهی ازاین بابت در سال آینده دریافت خواهیم کرد . لذا پیش بینی ۲۵ میلیون درآمد ازاین بابت نموده ایم .

خبط بزرك این مملکت تبعیض است ـ البته کسی که باید ازمزایائی استفاده کند و مورد نیاز است ما به آنها توجه داریم و بهمین جهت است که ما مشغول بررسی لایحه استخدام هستیم و انشاءالله این تبعیضات از بین خواهد رفت .

راجع به تاسیس مجدد انشعابی عالی تذکر داده شد این کار باید روی مطالعه انجام بگیرد .

دراینجا درباره جوانان و تفریحات سالم صحبت شد حسب الامر شاهنشاه سازمان رهبری جوانان برنامه‌ای تهیه شد که ۳۸۰۰ نفر ازجوانان بجنوب و شهرستان ها اعزام شدند ومثلا ۳۰۰ نفرازاین جوانان درمیان خانواده های آبادانی مقیم ومیهمان خواهند گردید و انشاءالله این برنامه بصورت زنده و جالبی درسال ۴۴ وارد مراحل عملی و درخشان خود خواهد شد و من به آقای گرجی مسئول سازمان رهبری جوانان برای تدوین این برنامه های آموزنده دستورات لازم را داده‌ام .

● تشکر نخست‌وزیر

آقای نخست وزیر سپس افزود : نطق آقای دکتر شفق برای مادرس خوبی بود و من تشکر میکنم از انتقادات ایشان وانشاءالله باصرفه‌جوئی بیشتر ما قادر خواهیم بود برنامه های خود را زود تر انجام بدهیم ـ آقای وزیر کشاورزی در اجرای برنامه های خود ۱۵ درصد درکار هایشان صرفه جوئی کرده‌اند ـ وبرنامه های عمرانی بهتر اجرا شده است ـ انتقادات آقایان درمورد بهداری ، فرهنك ، آب و برق همه صحیح بوده و ما بیشتر درآینده کوشش خواهیم نمود .

در این موقع که ساعت یك بعد ازظهر بود به کفایت مذاکرات رای گرفتند و تصویب شد و رسیدگی به ماده واحده و تبصره های لایحه بودجه بساعت چهار بعدازظهر موکول گردید .

● دنباله جلسه سنا

ساعت چهاروربع بعداز ظهر دیروز دنباله جلسه صبح مجلس سنا برای رسیدگی بلایحه بودجه تشکیل شد.

درماده واحده آقای سید جلال‌الدین تهرانی گفت : قسمتهائی از مطالب مورد نظر بنده را آقایان ناطقین محترم متذکر شدند . فقط خواستم درباره شورای دولتی اضافه کنم که اگر قانون خوبی نیست لغوش کنید ولی خوب نیست که قانون باشد ولی اجرا نشود .

یکی دیگر از مطالب مورد نظر من قانون محاسبات عمومی است و من اتخاذ سند میکنم فرمایش آقای نخست وزیر را که فرمودند درسال آینده در این قانون تجدید نظر خواهد شد وبه مجلس خواهند آورد .

راجع به انجمن شهر تهران مکرر درمکرر گفته شده است .نخست‌وزیر مرحوم وعده داده بود که قانون انجمن های شهرها خواهند آورد ولی هنوز عمل نشده است .

شما آقای نخست‌وزیر که واگذاری کار مردم بمردم درراس برنامه تان قرار دارد اینکار راهم بکنید .

آقای سید جلال‌الدین تهرانی سپس گفت: یکی از کارهای بسیار خوب تشکیل سپاه دانش است که بابتکار شاهنشاه انجام گرفته و بسیار خوب پیشرفت کرده است .

ناطق سپس اشاره بمسائل خارجی مملکتی کرد و گفت : روابط ما با کشور های عربی بسیار خوب است . ولی این دلیل نمیشود که یکی ازسران عرب بنشیند و پشت سر ماحرفهای نامناسب بزند .ملت ایران ازاین حرفها متنفر است .

آنهائیکه بحقوق ورسوم ملتی تجاوز بکنند مورد خشم و غضب همه افراد آن ملت قرارخواهند گرفت آقای سید جلال‌الدین تهرانی درپایان توجه دولت را به تکمیل وسایل و کادر لازم دانشکده علوم مشهد جلب نمودند .

● رفع اتهام بشود

بعد تیمسارسیف‌افشار اظهارداشت: جمله آخر تبصره ۱۳ بازنشستگان ارتش شاهنشاهی را نگران کرده و گویا ابهامی پیش آمده ،خواستم دولت توضیح دهد تارفع ابهام و نگرانی بشود .

آقای دکتریگانه وزیرمشاور درباره تبصره ۱۳ توضیحاتی داد و گفت : منظور دولت اصلاح وضع بازنشستگی و یکنواخت کردن آن است و منظور دولت درپیشنهاد این تبصره بیشتر اصلاح وضع بازنشستگی کارمندان پست وتلگراف و افراد شهربانی خواهد بود .

● توضیح مخبر کمیسیون

آقای دکتر پرویز کاظمی مخبر کمیسیون بودجه ضمن توضیحاتی در باره لایحه بودجه گفت : همکاری صمیمانه دولت با اعضای کمیسیون بسیار قابل توجه است وامیدوارم این همکاری سبب همکاری بیشتر سنا با دولت باشد .

مخبر کمیسیون سپس اغلاطی که درچاپ گزارش لایحه بودجه پیش آمده توضیح داد واصلاح نمود .

طبق توضیحاتی که مخبر کمیسیون داد ، کسر بودجه سال ۴۴ به ۱۷۹ میلیون تومان بالغ گردیده است .

آقای دکتر کاظمی درپایان درباره فیلمهای خلاف اخلاق و کتب ضاله و باشگاههای تفریحات سالم تذکراتی داد .

آقای بهادری اظهار داشت : مردم آذربایجان از دولت فعلی انتظار زیاد دارند ومنهم امیدوارم که در زمان ریاست دولت آقای هویدا در راه رفاه مردم از جمله مردم غیور آذربایجان گام مثبتی برداشته شود، درچندی قبل زلزله‌ای درآذربایجان بوقوع پیوست که باید در اینجا از زحمات شیرو خورشید سرخ تشکر کنم و امیداست دولت درراه ساختن راه های اصلی و فرعی استان آذربایجان اقدامات لازم را بعمل بیاورد ـ من خوشوقتم که در آذربایجان استانداری لایق خدمت میکند و لازم است از دولت بنام مردم آذربایجان بخواهم وسایل لازم را دراختیار تیمسار صفاری برای خدمت بمردم قرار بدهد .

● وضع بازنشستگان

در این موقع آقای سناتوربوذری گفت دراین لایحه سه تبصره درباره بازنشستگان وجوددارد من امیدوارم دولت درباره تغییر پایه کارمندان بازنشسته تذکرات مارا قبول کند من ازدولت میخواهم که فکری بحال زندگی تاسف آور بازماندگان کارمندان دولت که با داشتن زن وبچه گرفتار نارسا بودن قانون شده‌اند فکری بیندیشد وباید وزارات دارائی و دولت هرچه زودتر لایحه ایرا که وعده داده بمجلس بیاورد این عده ازبازنشسته های فعلی وضع تاسف انگیزی دارند و چون بحسن نیت دولت وقوف دارم یقین دارم که دولت لایحه ای برای هماهنك کردن این قوانین به مجلس خواهد داد و مقررات ضد نقیض را ازبین خواهند برد .

آقای بوشهری گفت : دستگاه های دولتی نه تنها متجاوز از دهها میلیون تومان حق بیمه خود را نپرداخته‌اند ،بلکه حق بیمه کارگران راهم گرفته و بسازمان بیمه های اجتماعی نپرداخته‌اند و بنده توجه دولت را بر سیدگی باین موضوع جلب میکنم .

در این موقع پیشنهاد های سناتور ها مطرح گردید .

چند پیشنهاد بتصویب رسید که متن آنها جداگانه چاپ شده است .

● تصویب ماده واحده

بعد بماده واحده و تبصره های آن رای گرفتند و تصویب گردید .

درکلیات آخر آقای علی وکیلی صحبت کرد و گفت : بطور مصنوعی نمیتوان قیمت کالاها را ارزان کرد باید سطح تولید را درسراسر مملکت زیاد کرد .

مطلب دیگر لزوم توجه باوضاع و احوال دانشجویان است . باید بدانشجویان همه گونه کمك بشود . ما نباید سرمایه های خودمان راحبس کنیم بلکه باید بکار بیندازیم.

آقای وکیلی سپس گفت: تمام فعالیت ها و آبادانها زیرسایه وجود اتومبیل است . پیشرفت های مملکت مامرهون همین وجود دویست هزار اتومبیل در کشور است . درهمین ایام عید صدهزار نفراز تهران به شهرستانها میروند. این خودش کاراست ،فعالیت است .

آقای نخست وزیر : چرا دو برابر قیمت یك اتومبیل گمرك و عوارض میگیرید. اجازه بدهید اتومبیل وارد شود تا ایجاد کار شود .

● عوارض مزاحم

آقای دکتر متین دفتری گفت : عوارض مزاحم هنوز مزاحم مردم است و من یك سلسله پیشنهاد دارم که برای رفع اینگونه عوارض ، اگر بخواهید دراختیارتان میگذارم .

ناطق سپس درمورد عوارض ده هزار ریال گذرنامه تذکراتی داد وازجمله گفت : بنظر من لازم است که دانشجویان وهیئتهای فرهنگی و مامورین دولت از این عوارض معاف باشند .

● شورای دولتی

آقای نخست‌وزیر ، بازهم میخواهم لزوم تشکیل شورای دولتی را متذکر شوم. زیرا شورای دولتی تنها مرجعی است که میتواند به تخلفات کارمندان رسیدگی کند .

● شیلات جنوب

آقای فرود گفت : ازآقای نخست وزیر و حسن نیت ایشان که امر رسیدگی وتصویب بودجه را تسهیل کرد تشکر میکنم .

ناطق درباره نحوه بودجه نویسی تذکراتی داد .

آقای فرود درباره شیلات جنوب گفت: خلیج فارس منبع عظیم ثروت و مملو ازماهی است ودولت باید به بهره ـ برداری ازاین منبع اقدام جدی کند .

● بودجه خوب

آقای تجدد گفت :این بودجه که بسیار خوب وجامع وکامل تهیه شده است موجب تشکر بنده است .

ناطق سپس نسبت بعوارض گذرنامه و لزوم ایجاد تسهیل برای مسافرین خارج بدولت تذکراتی داد .

● پاسخ نخست‌وزیر

دراینموقع آقای هویدا نخست‌وزیر به تذکرات آقایان سناتور ها که هنگام بحث در تبصره ها وکلیات آخر ایراد کردند جواب گفت .

آقای نخست وزیر از جمله گفت: من امیدوارم که این دولت افتخار آوردن لایحه ایجاد ذوب آهن را داشته باشد .

درمورد بهره‌برداری از شیلات ، بزودی تصویب نامه آن صادر خواهد شد و شیلات های شمال و جنوب تفکیك و هریك از آنها جداگانه و بامسئولیت تام فعالیت خودرا ازسال آینده شروع خواهند کرد .

آقای نخست وزیر در باره عوارض مزاحم گفت : من هم با هرگونه عوارض مزاحم مخالفم .انشاءالله بعد ازعید درخدمت آقایان خواهیم نشست وراه چاره را پیدا خواهیم کرد .

● تصویب شد

در باره اتوبوسرانی تهران آقای نخست وزیر گفت : چون دولت بهیچوجه حاضر نیست قیمت بلیط را گران کند و بمردم تحمیل کند ، لذا دولت سرمایه شرکت اتوبوسرانی رازیاد کرده است و بزودی اتوبوس های جدیدی که خریداری شده است وارد و شروع بکار میکند .

دراینموقع بلایحه بودجه یا ورقه‌ای گرفته شد و لایحه بودجه کل کشور با ۴۸ رای موافق ویك رای ممتنع بتصویب رسید .

● تشکر نخست‌وزیر

آقای نخست وزیر گفت : من نمی دانم چگونه از مراحم سناتور های محترم و بخصوص از مقام ریاست مجلس که باصبر و حوصله بلایحه بودجه رسیدگی و تصویب گردید تشکر و سپاسگزاری کنم .

ما همیشه آماده خدمتگزاری هستیم و انتظار داریم که آقایان مارا ارشاد فرمایند . خیلی متشکرم .

آقای رئیس مجلس گفت : جلسه آینده بروز شنبه بیست ویکم فروردین موکول میشود .

امیدوارم تعطیلات نوروزی بهمه آقایان خوش بگذرد و بانیروی تازه‌ای برای خدمت بمملکت در سال آینده آماده باشند .

دراینموقع که ساعت هشت بعداز ظهر بود آخرین جلسه مجلس سنا در سال ۴۳ بپایان رسید .

برنامه مخصوص نوروز
سینماتاج

مرخصی اجباری

ELAC
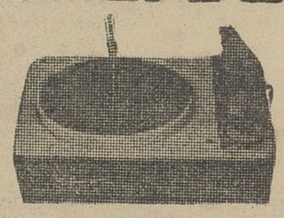
الاك
۱ـ گرام الاك برقی ۱۲ صفحه چهار دور اتوماتیك استریو
۲ـ گرام الاك برقی ۱۲ صفحه چهاردور اتوماتیك با آمپلی فایر
۳ـ گرام الاك برقی تك صفحه چهار دور با آمپلی فایر
۴ـ گرام الاك ترانزیستوری چهاردور
۵ـ گرام الاك ترانزیستوری چهاردور برقو باطری
لاله‌زار نو رادیوجهان نو
تلفن ۳۲۵۶۶

تلفن
۵۵۵۵۵
ثلاث باد
پیشرو مؤسسات باد کشی درشهرو حومه بامدرنترین وسیله درخدمت همگان

برای خرید کتب مورد نیازتان بفروشگاههای مؤسسه انتشارات امیرکبیر مراجعه فرمائید
خیابان نادری ـ چهارراه اسلامبول ـ خیابان شاه‌آباد ـ روبروی باغ سپهسالار ـ خیابان ناصرخسرو ـ نبش اسلامبول خیابان فردوسی ـ روبروی شهرداری خیابان اسلامبول ساختمان پلاسکو .

مخصوص بانوان
موسسه و فروشگاه دوزندگی نجات افتتاح شد

مد ترین لباس عروس و لباس شب جهت فروش دوخت و اجاره با کلیه لوازم آماده برای انجام هر نوع سفارشات با تخفیف کلی خیابان صفی علیشاه بالاتر از خانقاه مقابل کوچه درویش

شب نو
سازنده تابلوهای :
نئون و پلاستیك
تلفن ۷۵۰۶۰

دعوت مجمع عمومی عادی سالیانه صاحبان سهام شرکت سهامی بی.اف. گودریچ ایران

مجمع عمومی عادی سالیانه شرکت سهامی بی.اف. گودریچ ایران روز چهارشنبه ۲۵ فروردین ماه ۱۳۴۴ (۱۴ آوریل ۱۹۶۵) ساعت ۶ بعدازظهر در محل شرکت تهران خیابان آیزنهاور تشکیل میشود.

از صاحبان سهام تقاضا میشود در روز وساعت مزبور در مجمع حضور بهمرسانند.

دستور جلسه بقرار زیراست:

۱- گزارش هیئت مدیره راجع بعملیات سال مالی گذشته و برنامه‌سال جدید وتقویم ترازنامه وحساب سود وزیان شرکت در پایان سال‌مالی.

۲- گزارش بازرسان حساب راجع بعملیات وترازنامه شرکت درپایان سال مالی

۳- تصویب یا تصحیح ترازنامه و حساب سود و زیان شرکت درپایان سال مالی ودادن مفاصا به هیئت مدیره

۴- انتخاب بازرسان حساب

۵- مسائل متفرقه.

هیئت مدیره شرکت‌سهامی‌بازرگانی‌بی.اف. گودریچ ایران

دعوت مجمع عمومی عادی سالیانه صاحبان سهام شرکت بازرگانی بی.اف. گودریچ ایران

مجمع‌عمومی‌عادی سالیانه شرکت بازرگانی بی.اف. گودریچ ایران روز چهارشنبه ۲۵ فروردین ماه ۱۳۴۴ (۱۴ آوریل ۱۹۶۵) ساعت۵ بعدازظهر در محل شرکت تهران‌خیابان‌آیزنهاور تشکیل میشود.

از صاحبان سهام تقاضا میشود در روز وساعت مزبور در مجمع حضور بهمرسانند.

دستور جلسه بقرار زیراست:

۱- گزارش هیئت مدیره راجع بعملیات سال مالی گذشته و برنامه‌سال جدید وتقویم ترازنامه وحساب سود وزیان شرکت در پایان سال‌مالی.

۲- گزارش بازرسان حساب راجع بعملیات وترازنامه شرکت درپایان سال مالی

۳- تصویب یا تصحیح ترازنامه و حساب سود و زیان شرکت درپایان سال مالی ودادن مفاصا به هیئت مدیره

۴- انتخاب بازرسان حساب

۵- مسائل متفرقه.

هیئت مدیره شرکت بازرگانی بی.اف. گودریچ ایران

آگهی بانک ملی ایران

برای تسهیل امور بازرگانی از تاریخ هفتم فروردین ماه ۱۳۴۴ نمایندگی زواره از شعبه اردستان منتزع و بشعبه مستقل تبدیل خواهدشد. الف ۸۴۶۵

بانک ملی ایران

لطیف‌ترین و دل‌انگیزترین هدیه بهاری و عیدی نوروز
برنامه مخصوص سینماهای

رادیوسیتی - ماژستیک - متروپل - آستارا

جینالولو بریجیدا
بابی دارین
راک هودسن
ساندرا دی
"Come September"

سپتامبر بیا

سینماسکوپ - رنگی

محصول: کمپانی یونیورسال اینترنشنال

پیام‌های مجانی در اطلاعات هوائی

اطلاعات هوائی نشریه دانشجویان و ایرانیان مقیم کشور های خارج از این پس پیام های اولیای دانشجویان ووابستگان ایرانیان مقیم کشور های خارج‌را برایگان چاپ‌می‌نماید. علاقمندان میتوانند بادفتر اطلاعات هوائی اطاق شماره ۳۶ تماس حاصل فرمایند.

کلاس ماشین نویسی

یک‌ماهه‌وسه‌ماهه
درانجمن دوشیزگان و بانوان
برای بدست‌آوردن اطلاعات لازم و نامنویسی بدبیرخانه انجمن (خیابان شاهرضا - خیابان فرصت - شماره ۷۳ -

---

توجه کنید:

هم اکنون بیماری نیازمند خون شماست

حادثه خبر نمیکند شاید شما هم روزی محتاج خون بشوید

مرکز انتقال خون شیر و خورشید سرخ آماده است

بشما خون بدهد و یا خون شما را در اختیار نیازمندان بگذارد

خیابان ناصرخسرو - جنب دارالفنون
تلفن ۳۰۴۴۲۵

برنامه مخصوص نوروز ۱۳۴۴ سینماهای

آسیا - ادئون - اتلانتیک

تازه‌ترین اثر: والت دیسنی

جادوی تابستان

رنگی - دوبله بفارسی

Summer Magic
باشرکت هیلی میلز
برل آیوز - دوروتی مک گوایر
دبوراوالی

فقط ۳ روز دیگر

از نمایش فیلم «اینست سینه‌راما» در «سینه‌راما آتلانتیک» باقیست بهای بلیط های فیلم جادوی تابستان در سینه‌راما آتلانتیک مانند سایر سینماها ۳۰-۲۵-۲۰ ریال خواهد بود

برنامه‌مخصوص نوروز سینماهای

اونیورسال

میامی - ایران - تهران - سیلوانا

شاهکار درخشان وگوهر گرانبهای هندوستان

شمی کاپور «هنرمند گرانمایه سینمای هند» سارا بانو «ملکه زیبائی هند»

جنگلی

رنگی - ایستمن کلر
دوبله بفارسی

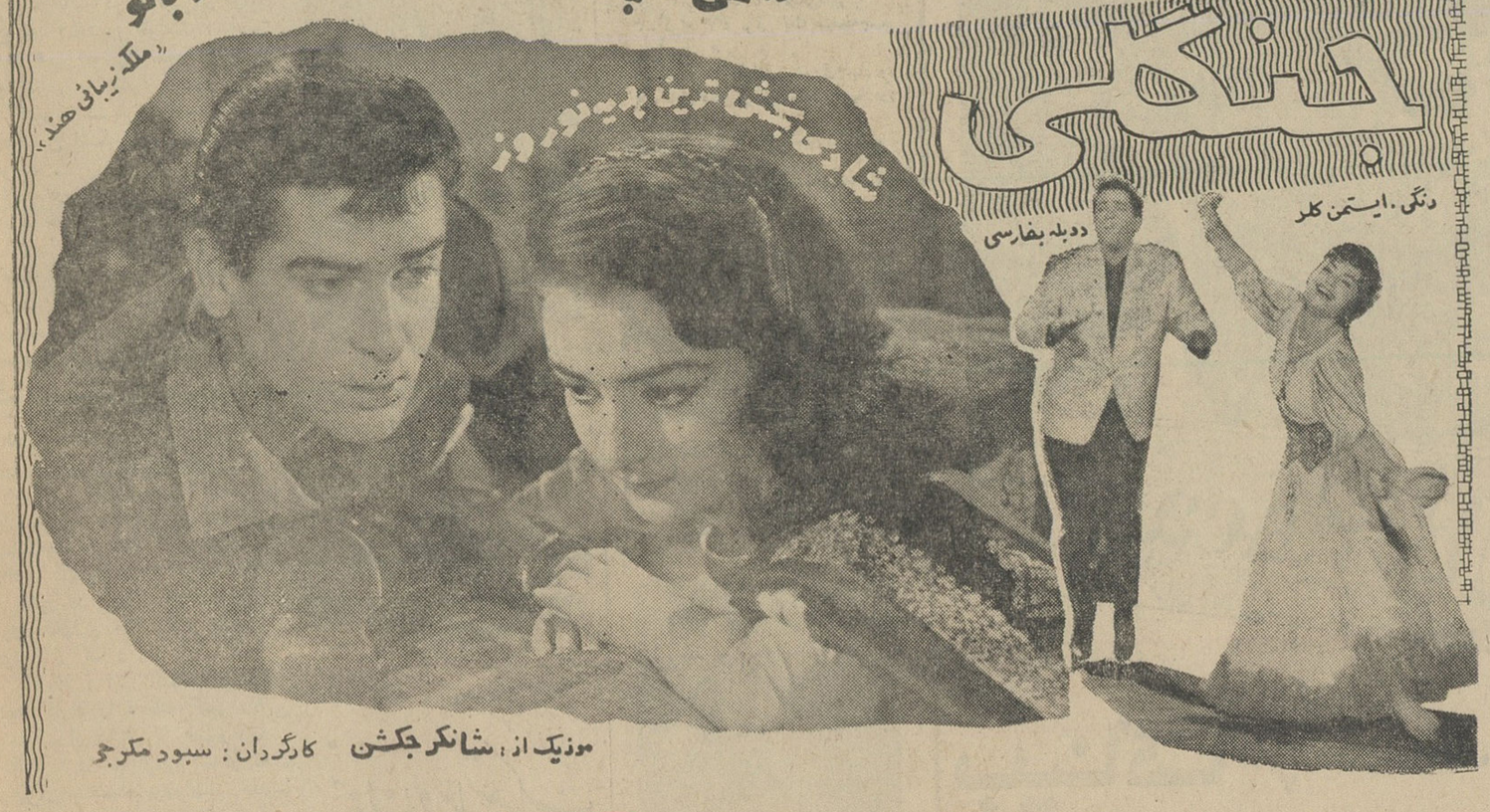
شادی بخش ترین هدیه نوروز

موزیک از: شانکر جکشن کارگردان: سبود مکرجی

وبرنامه مخصوص نوروز سینمای جدیدالتاسیس

آسیا تبریز

خرید اثاثیه

نمایشگاه وفروشگاه ایران کالا
اولین موسسه خرید وفروش لوازم منزل در ایران
هرنوع قالی و لوازم دیگر منزل شما رابهر اندازه و قیمتی که باشد نقدا درمنزل خریداری مینماید .
تهران خیابان شاه چهارراه گلشن تلفن ۴۵۶۸۹ ـ ۴۵۶۸۶

فروشگاه گلشن تلفن ۶۸۷۱۴
منصفترین خریدار کالای دست دوم درهرموقع آماده است که بایك اطلاع تلفنی درخدمت شما حاضر شده وهرنوع قالی و قالیچه ، یخچال ،ضبط صوت، ماشین رختشوئی ، مبل ،چراغ گاز کلیه لوازم منزل شما را نقدا خریداری نماید.
۱ـ۲۶ آ ـ ۴۳۵۰

فروشگاه جدید التاسیس
کالای مرکزی تلفن ۶۵۰۵۷
بهترین خریدار اجناس دست دوم ، یخچال . تلویزیون . گرام . فرش اجاق گاز خیابان شاه چهار راه گلشن

فروشگاه فروردین ۶۱۱۶۵۵
قالی ، یخچال ، تلویزیون ، رادیو گرام و سایر اثاثیه منزل شما را خریداریم خیابان شاه مقابل سینما چارلی نرسیده به چهار راه سیمتری شماره ۳۵۱

فروشگاه فردوست ۷۵۷۶۸۵
باحسن شهرت ده ساله منصفترین خریدار کالای دست دوم زیر نظر کارشناس مطلع لوازم منزل شما را بیشتر از سایرین خریدار است خیابان شهناز .
۱ـ۳۰ آ ـ ۴۴۲۲

فروشگاه و نمایشگاه آسیا
تلفن ۶۱۲۸۳۲
یخچال. تلویزیون .اجاق گاز وفرش مادلانه خریداریم شاه چهارراه بیروز

فروشگاه فرش پاریس
فرشهای کهنه شما را بانو معاوضه یا خریداری مینماید ـ فرش نو باقساط بفروش میرسد ـ خیابان جامی خیابان پاریس تلفن ۴۶۰۱۶
آ ـ ۴۲۵۲ ۱ـ۲۰

فروشگاه سمساری صمد
خریدار انواع فرشهای کهنه و سایر لوازم واشیاء قدیمی منزل در موقع فروش اثاثیه بتلفن ۴۹۹۸۵ اطلاع دهید .

فروشگاه نیك ۷۵۷۵۴۶
خریدار یخچال ، تلویزیون ، گرام قالی وقالیچه و غیره شاهرضا ایستگاه آسیاب
۱ـ۵ آ ـ ۴۴۲۳

درشمیرانات سمساری جعفری
بهترین خریدار هر نوع فرش واشیاء دست دوم تلفن ۳۱۲۱ ۸

فروشگاه و نمایشگاه سلطانی
فرش ـ یخچال ـ تلویزیون وغیره عادلانه خریداریم تلفن ۳۸۵۷۷

فرش باستان تلفن ۶۹۹۴۸
فرشهای کهنه شمارا درمنزل نقدا خریداریم ـ شاه چهارراه باستان

فرش صادرات تلفن ۴۳۰۸۵
قالی های نوو کهنه شما را بعالیترین قیمت خریدار است .

فروشگاه حسان تلفن ۵۸۱۰۵۸
هرنوع فرش نوو کهنه و سایر لوازم منزل شما را بقیمت عادلانه خریداریم

فروشگاه حاجیان تلفن ۳۸۸۳۸
قالی یخچال تلویزیون و سایرلوازم منزل شمارا عادلانه خریداریم .

فروشگاه حریری تلفن ۳۳۸۳۴
شاهرضا مقابل سینما رویال خریدار کلیه لوازم خانگی و فرش

فروشگاه کالای زندگی
خریدار فرشهای نو و کهنه ۵۴۷۸۳

(فرش) ـ (فرش)
شرکت صادرات فرش عالی تهران فرشهای شما را بقیمت صادرات آلمان خریدار است تلفن ۲۲۴۱۸ و ۶۸۰۱۴

فروشگاه جهاندوست
خریدار فرش ، یخچال ، تلویزیون سرچشمه اول سیروس تلفن ۳۱۱۲۶

فروشگاه پیروز ۶۸۱۳۸
بهترین خریدار فرش نو و کهنه و یخچال و ضبط صوت و اثاثیه منزل
۱ـ۱۰ آ ـ ۴۴۰۰

فرش ۸۸۸ تلفن ۹۱۶۲۵
فرش کهنه و نو نقدا خریداریم .
۱ـ۳۰ آ ـ ۴۴۱۸

صاحب امتیاز و مدیر مسئول : عباس مسعودی
چاپ امور ، خیابان خیام چاپخانه اطلاعات

فروش اتومبیل

نمایشگاه تقدیسی خیابان راله
مقابل بیمارستان شفا بنمایندگی اوطرف کمپانی رامبلر فروشگاه به تعمیرگاه مجاز رامبلر را دائر نموده است تلفن ۳۵۷۵۱ ـ ۳۰۴۲۹۰
۱ـ۲۰ آ ـ ۴۱۷۳

اولین بازار اتومبیل در ایران
دربازار اتومبیل ۹۴۰ خریدو فروش یامعاوضه اتومبیل بقیمت روزوعادلانه انجام میشودسرچشمه توقفگاه کاروان تلفن ۳۱۳۲۷

کالج بار اثاثیه منزل شما
را بسته بندی ، وبیمه مینماید
تلفن: ۶۱۱۱۱

قابل توجه
دارندگان فولکس واگن ۱۵۰۰ برای انجام تعمیرات ورفع هرگونه معایب اتومبیلهای فولکس واگن ۱۵۰۰ باقید ضمانت فقط به تعمیرگاه مجاز شماره ۹ لچمن مراجعه فرمائید .نشانی خیابان پهلوی بین تخت جمشید و شاهرضا تعمیرگاه مجاز شماره ۹ لچمن تلفن ۴۴۹۰۶

رنگین کمان
ضمن عرض تبریك نوروز بعموم دارندگان محترم اتومبیل توصیه می کند جان و مال خودتان رادر برابر خطرات ناشی از هرگونه انعکاس اشعه خیره کننده که باعث ناراحتی چشم و موجب حوادث میگردد بوسیله نقاب نورشکن طبی حفظ نمائیدانتهای خیابان شاه مقابل درب ورودی بانك تهران رنگین کمان تلفن ۶۵۶۸۳
۱ـ۳ آ ـ ۴۴۱۱

ولو مدل ۶۴
کم کار کرده فروشی تلفن ۶۰۲۳۲
۱ـ۵ آ ـ ۴۴۰۶

کرایه

جرثقیل وتریلی توکل
جرثقیلهای ۳۶۰ درجه دکل ۲۵ متری تلفنهای ۷۹۲۲۲۲ ـ ۵۰۶۹۱ ـ ۵۵۸۲۸
۱ـ۳۰ آ ـ ۴۲۳۳

اتوکار
اتومبیلهای آخرین سیستم سواری بتمام نقاط کشور شبانه روز دراختیار شماست تلفنهای ۶۸۴۵۷ و ۶۵۹۷۵
۱ـ۱۵ آ ـ ۴۰۸۴

سلسبیل بار
تلفن ۹۱۱۱۱
مجهزترین موسسه حمل ونقل بار و اثاثیه منزل در ایران با کارگران ورزیده

تعمیرات

تعمیرگاه الکترونیکی F.M
تعمیرانواع مارکهای تلویزیون رادیو گرام باسرویس مجهز سیار تلفن ۴۹۰۷۴
۱ـ۲۶ آ ـ ۴۲۳۱

سرویس تلویزیون گارانتی
تعمیر انواع مارکهای تلویزیون در منازل باسرویس مجهز سیار نادری پاساژ نوبهار تلفن ۳۰۳۷۷۹
۱ـ۳۰ آ ـ ۴۱۴۶

پارس تکنیکال تلفن ۹۱۸۹۸
سرویس انواع مارکهای رادیو ـ تلویزیون تحت نظر مهندسین کار آزموده .
۱ـ۲۶ آ ـ ۴۱۴۲

سرویس مجهز تلویزیون شمال
تحت نظر لطیفی متخصص سابق تعمیرگاه شاوب لورنس خیابان نادری ۴۴۹۹۱
۱ـ۱۵ آ ـ ۴۲۶۱

تعمیرگاه تلویزیون تلفونکن
خیابان منیریه تلفن ۵۸۱۳۱۱
۱ـ۲۶ آ ـ ۴۳۲۷

تعمیرگاه تلویزیونهای RCA
وستینگهاوس ، فیلیپس ، شاوب لورنس پلایونکت ،زیمنس تلفن ۴۲۷۳۳
۱ـ۶ ۲ آ ـ ۴۲۶۲

تعمیرگاه یخچال اردشیر
تحت نظر متخصص از کارخانه معظم دیترویت ایتالیا تعمیرهمه نوع یخچال تلفن ۷۳۳۶۰
۱ـ۳۰ آ ـ ۴۲۶۰

سرویس اطلس
تعمیرات تلویزیون یخچال کولر رادیو گرام جاده پهلوی اول تخت طاوس تلفن ۶۲۱۰۶۸
۱ـ۱۰ آ ـ ۴۳۶ ۴

شرکت مهندسین تلویزیون
باکار مزد کم و سرویس سیار تعمیر همه نوع تلویزیون تلفن ۳۲۴۶۳ ـ ۶۱۱۲۳۴
۱ـ۳۰ آ ـ ۴۳۵۸

مستغلات

برای اجاره منازل نان بخارجیان
باتلفن ۶۰۰۰۰ تماس بگیرید .
۱ـ۲۶ آ ـ ۴۳۷۰

فارمك ـ بازرگانی امینی ۷۹۰۰۹۰
معاملات رمین وخانه نقد واقساط ویوز
۱ـ۲۶ آ ـ ۳۵۳۳۰

زمینهای عباس آباد را نقدا خریداریم
خیابان پهلوی بالای پمپ بنزین بازرگانی جلالو تلفنهای ۶۲۶۴۱۱ ـ ۶۲۴۱۹۳ مراجعه فرمائید

اراضی طباطبائی و کریم آباد را خریداریم صبا تلفن ۴۰۸۹ ۶
۱ـ۱۵ آ ـ ۴۲۴۵

ساختمان باقساط پنجاه الی یکصد ماه ساخته میشود تلفن ۶۹۰۴۵
۱ـ۲۶ آ ـ ۴۲۹۶

زمینهای عباس آباد و
یوسف آباد خریداریم تلفن ۶۲۰۹۰۳
۱ـ۲۶ آ ـ ۴۳۴۵

زمینهای جمشید آباد و امیر آباد
بالاو اطراف قزل قلعه رانقداخریداریم
آژانس تاج تلفن ۶۹۵۶۶
۱ـ۵ آ ـ ۴۳۸۰

اطراف جلالیه و امیرآباد
خانه‌های مدرن نقد و یا معاوضه موجود است آژانس تاج تلفن ۶۹۵۶۶
۱ـ۵ آ ـ ۴۳۸۱

قطعه زمینی در حدودیکهزار متر مربع مسقف دارای چهار اطاق مورد نیاز است متمنی است به تلفن شماره ۷۵۶۲۵۲ مراجعه فرمائید .
۱ـ۴ آ ـ ۴۳۳۲

نارمك ۷۹۳۵۳ رستمی
خانه‌های ۳ تا ۴ اطاقه نقد بقیه ۴۰ ماهه
۱ـ۲ آ ـ ۴۴۲۸

۷۷۱۱۵۵
تلفن جدید آژانس محمدی
۱ـ۲ آ ـ ۴۴۳۳

بفروش میرسد

بهترین نقطه تهران سر
کوی کارمندان شرکت ملی نفت ۹۸۴ متر زمین خوش قواره فوراً بیواسطه بفروش میرسد تلفن ۷۵۹۳۲۱
۱ـ۳ آ ـ ۴۴۰۹

بعلت مسافرت بخارج
خانه یك طبقه بمساحت ۳۲۶ متر زیربنا ۱۹۰ متر چهار اطاق سرویس کامل تلفن بامبلمان فوق‌العاده لوکس بسبك تمام اروپائی شامل قالیهای درجه یك کاشان و اصفهان دستگاههای الکتریکی وگازی رادیوگرام مبله آلمانی صفحات کلاسیك و مدرن بار بوفه تشکهای دنلپ خارجی و سرویس های مجهز انتخاب شده برای کلیه اطاقها آدرس ـ جاده قدیم شمیران کوی صفا کوچه حمام بگی تلفن (۸۶۱۷۶) قیمت فروش باتمام اثاثیه ۱۴۵ هزار تومان ارزش روز ۲۰۰ هزار تومان
۱ـ۲ آ ـ ۲۵۲۳۵

۷۷۱۱۵۵
تلفن جدید آژانس محمدی
۱ـ۲ آ ـ ۴۴۳۴

زمینهای ساختمانی نقدواقساط
نزدیك خیابان شمیران ایستگاه سید خندان بر ۲۰ متری اسفالت وخیابان های فرعی متری ۶۰ الی ۱۱۰ تومان نصف نقد و نصف باقساط ۱۵ ماهه آژانس محمدی تلفن ۷۷۱۱۵۵
۱ـ۲ آ ـ ۴۴۳۵

اجاره داده میشود

جهت اجاره برای خارجیان
ویلائی بسیار مدرن نوساز بااستخر در جاده نیاوران شمیران مبله یا بدون مبلمان اجاره داده میشود طالبین به بازرگانی عباسی در سه راه دزاشیب تلفن ۸۴۳۸۵ مکالمه فرمایند .
۱ـ۲ آ ـ ۴۳۹۹۴

خانه‌ای دارای ۸ اطاق
بمساحت تقریبی ۵۰۰ متر با تمام وسایل پهلوی خیابان نوروزی جنب دانشگاه ملی کاشی ۱۹ بتلفن ۶۰۶۴۱ خانم هنرور رجوع شود .
۱ـ۲ آ ـ ۴۴۲۰

شاهرضا خیابان درختی
یکدستگاه آپارتمان طبقه دوم لوکس چهار اطاق تلفن با سرویس کامل تلفن ۸۵۰۰۰ بعدازظهر ها ۷۵۰۵۱

خیابان آمل
طبقه اول سه اطاق با سرویس کامل تلفن و حیاط تلفن ۸۵۰۰۰ بعدازظهر ها ۷۵۰۵۱

معاوضه میشود

معاوضه زمین با اتومبیل
۲۶۰ مترزمین مرغوب در امیر آباد بالا بااتومبیل معاوضه میشود ۶۹۵۶۶
۱ـ۵ آ ـ ۴۴۰۳

واگذار می شود

اطاقهای پاساژ علمی
بااجاره مناسب واگذار میشود شاه آباد پاساژ علمی ـ کی نژاد
۱ـ۲۶ آ ـ ۴۲۱۰

یکدستگاه سالن آرایش
مبله واگذار میشود تلفن ۳۲۱۴۸
۱ـ۱۰ آ ـ ۴۲۱۱

ساختمان

تلفن ۷۸۱۹۷۷ نقد و اقساط نقاشی ساختمان جانفدا
۱ـ۲۶ آ ـ ۴۳۰۷

نقاشی ساختمان تلفن ۷۳۵۶۸
۱ـ۳۰ آ ـ ۴۲۰۱

نقاشی ساختمان و مغازه شما
رابا بهترین رنگهای خارجی توسط مهندس دکوراتور باارزانترین قیمت انجام میدهیم تلفن ۵۳۴۴۱ مراجعه شود

آباد کار
هرگونه تعمیرات ساختمانی بنائی و نقاشی و غیره انجام میشود تلفن ۷۱۲۸۱

مقاطعه کاری ساختمان تلفن ۷۳۵۶۸
۱ـ۳۰ آ ـ ۴۲۰۲

مژده به مهندسین مشاور
و شرکت‌های ساختمانی اکوستیك سوئدی منظم و نا منظم و غیره با سقف کاذب از چوب روسی با نصب آکوستیك از هزارمترتا ده هزار متر مربعی ۳۳۰ ریالو سرامیك فرانسه ارزانتر از همه جا بتلفن ۳۸۳۱۵ مراجعه فرمائید .
۴۴۳۶ آ

آ . پ .
درخدمت زیبائی ساختمانهای شماست عالیترین و زیباترین پوشش پلاستیکی در دو نوع پسرتی و ساده قابل شستشو ، محکم ، بادوام و رنگهای لعابی و رنگی براق و مات و دفرمتی آپ . بهکاری فرمایید تا از مزایای این کزیبائی و استحکام آن استفاده فرمائید .
شاهرضا جنب ۱۷ زرنو بالای بانک صادرات شعبه ۳۴۲۹۹

مسافرت بپول

بورس پول شرطی ۳۱۱۱۸ و ۷۴۱۴۸
۱ـ۳۰ آ ـ ۴۰۹۰

پول تومانی دوشاهی ۷۳۲۴۲
۱ـ۲۴ آ ـ ۴۱۲۴

پول بیواسطه موجود ۲۲۷۲۹ ـ ۶۶۸۴۵
۱ـ۳۰ آ ـ ۴۰۹۶

پول شرطی موجود تلفن ۶۹۵۴۴
۱ـ۶ آ ـ ۴۳۸۳

معاملات تلفن

معاملات تلفن وفیش ۴۴۲۲۰
۱ـ۲۴ آ ـ ۴۱۱۷

وام درمقابل تلفن شما ۵۵۴۹۶
۱ـ۲۶ آ ـ ۴۱۷۹

وام درمقابل تلفن ۶۰۰۲۵
۱ـ۲۴ آ ـ ۴۱۱۸

وام در مقابل شماره تلفن ۵۳۸۴۰

بورس تلفن البرز ۳۹۳۲۰
۱ـ۳۰ آ ـ ۴۳۳۷

تلفن جنابعالی را نقدا
میخریم و باقساط ماهی ۲۰۰ تومان بخودتان میفروشیم تلفن ۵۱۹۶۱

خرید

هرنوع تلفن خریداریم
تلفن نقد و اقساط تلفن ۵۰۰۰۰
۱ـ۳۰ آ ـ ۴۳۳۸

خریدو فروش فیش و تلفن ۳۰۲۲۲۲
۱ـ۳۰ آ ـ ۴۳۶۴

تلفن و فیش تلفن خریداریم ۵۵۴۹۶
۱ـ۲۶ آ ـ ۴۱۸۰

خرید شماره تلفن نقدا ۵۶۴۲۹

فروش

فروش شماره تلفن باقساط ۵۳۸۴۰

تلفن نقدو اقساط فروشنده ایم ۵۵۴۹۶
۱ـ۲۶ آ ـ ۴۱۸۱

تلفن نقدواقساط فروشی ۳۰۲۲۲۲
۱ـ۳۰ آ ـ ۴۳۶۵

تلفن نقد واقساط فروشی ۴۵۰۰۸
۱ـ۲۶ آ ـ ۴۳۸۷

رستورانهای خانوادگی

درسالنهای زیبای کافه رستوران پیك نیك
چلوکباب ـ حلیم ـ بوقلمون ـ ته‌چین خانگی وانواع غذاهای مطبوع ایرانی وفرنگی خیابان شمیران جنب میراشرافی نرسیده باداره شماره گذاری تلفن ۷۳۱۶۹

قبوض اصلاحات ارضی

قبوض اصلاحات ارضی بیواسطه خریداریم ، پاکپور ۲۲۷۲۹ ـ ۶۶۸۴۵
۱ـ۲۷ آ ـ ۴۱۰۶

قبوض اصلاحات ارضی
موجود است تلفن ۴۲۴۹۱
۱ـ۲۶ آ ـ ۴۱۹۵

بورس تهران
خریدو فروش قبوض اصلاحات ارضی واوراق بهادار تلفن ۴۲۷۱۶ و ۴۸۲۰۰
۱ـ۳۰ آ ـ ۴۲۷۴

قبوض اصلاحات ارضی
بیواسطه خریداریم دیلچی تلفن ۶۹۶۹۰
۱ـ۲۶ آ ـ ۴۳۱۵

قبوض اصلاحات ارضی خریداریم ۳۱۱۱۸
۱ـ۵ آ ـ ۴۳۶۸

آموزشگاههای فنی و حرفه‌ای

عیدی میدهد

آموزشگاه فرهنگی مهران
به هنرجویانی که از اول فروردین ماه تا آخر فروردین برای فن خیاطی با متد جدید گرلاوین نام نویسی نمایند یکدوره گلسازی و یایك دوره آرایش مجانا تعلیم داده میشود خیابان شاهپور اول ارامنه تلفن ۵۳۹۴۱ و ۲۷۷۷۷
۱ـ۶ آ ـ ۴۳۷۲

ماشین نویسی ربانی شاه آباد ۳۷۱۳۵
آموزشگاه باسابقه معروف ومطمئن
۱ـ۲۰ آ ـ ۳۸۹۲

کاخ هنر آموزشگاه مخبر فرهمند
زیرنظر پرسابقه ترین دبیر وزارت فرهنگ نازك‌دوزی ضخیم‌دوزی پارچه شناسی مد شناسی درمدت کوتاهی تدریس میشود .خیابان شاه نرسیده بچهار راه گلشن ۴۵۵۰۸

ساختن مانکن قالب اشخاص
خیاطی بامتدگرلاوین بدو طریق اول بارسم نقشه دوم مولاژ که بسیار ساده است توسط بانوی دیپلمه خیاطی ومانکن سازی ازپاریس میدان کاخ خیابان طوسی پلاك ۳۴
تلفن ۶۱۱۷۶۲ نام نویسی تا ۱۰

برای استخدام فوری
در آموزشگاه فائز ماشین نویسی را بامتد جدید بیاموزید .
شاه آباد ـ اول اکباتان تلفن ۳۵۷۵۷

تعلیم رانندگی شهاب ۶۲۶۵۷۵
۱ـ۳۰ آ ـ ۴۳۵۹

سالن مد و آرایش

آموزشگاه آرایش هنگامه
با امتیاز رسمی وزارت فرهنگ
دیپلمه پاریس و رم کلیه متدآرایش سرو صورت و انواع فرهارا بمدت کوتاهی علمی و عملی با ۲۳۰ تومان تا اخذ گواهینامه رسمی تضمین مینماید خیابان شاه جنب ایران کالا خیابان دقیقی شماره ۱۵۵

آموزشگاه آرایش وزیبائی هنر
کلیه متد آرایش سرو صورت و انواع فرها بمدت کوتاهی علمی وعملی بانازلترین بهاء تعلیم ودیپلم میدهد سه‌راه ژاله مقابل ساختمان مجلس تلفن ۳۰۴۴۷۳

سفارش کلاه گیس
وگیس‌های مردانه و زنانه پذیرفته می شود سالن آرایش فیونلا خیابان کاخ نرسیده به‌میدان کاخ تلفن ۶۴۶۸۱

آموزشگاه آرایش ماهدخت
باامتیاز رسمی فرهنگ هنر جومیدیره سیمتری نارمك اول جویبار ۷۹۹۹۴

آموزشگاه آرایش بانو
باامتیاز رسمی وزارت‌فرهنگ زیرنظر مادام روزالی هنرجو میپذیرد حشمت‌الدوله ،چهارراه فردوسی تلفن ۶۸۴۴۶
۱ـ۱۳ آ ـ ۴۳۲۵

آموزشگاه آرایش مهران
عیدی میدهد
زیرنظر روح‌انگیز جاسمی مدیره آموزشگاه یکدوره کامل گلسازی به هنرجویانی که از اول فروردین تا آخر فروردین نام نویسی نمایند مجانا تعلیم داده میشود شاهپور اول ارامنه تلفن ۲۷۷۷۷ و ۵۳۹۴۱
۱ـ۶ آ ـ ۴۳۷۱

سالن آرایش ویولا
باابتکار نوایام عید مو صورت شما رابا ۱۰۰ ریال بیمه میکند ۳۲۱۴۸

سالن آرایش نازیتا
قوام‌السلطنه کوچه امیر شماره ۳

راهنمای پزشکی اطلاعات

دکتر دانشگر
امراض مقاربتی وجلدی و سوزاك تازه و کهنه ورم پروستات ضیق مجراء سستی و بواسیر امراض زنانه و نازائی، خیابان سپه مقابل پستخانه ۳۰۲۴۱۶

دکتر محمدرضا مسدد
دارای گواهینامه ازپروك مدیکال امریک درمان قطعی بیماریهای مقاربتی ـ مجاری ادرار ـ زنان دروازه دولت ـ تلفن ۳۰۲۵۴۸ پذیرائی عصر ها .

درمان کامل سوزاك تازه و کهنه
بیماری های امیرشی ،سستی وناتوانی مردان خیابان صفی علیشاه

دکتر یحیی صدری

ترك تریاك و هروئین
بامتد جدید دکتر اسلامدوست حشمت‌الدوله چهار راه گلشن تلفن ۶۱۳۰۶۷

ترك تریاك و هروئین
دکتر صفائی با ۲۵ سال سابقه ومتد جدید بستری وسرپائی، معدی کوچه جنب بانك بیمه تلفن ۳۰۴۱۵۳

دکتر آسایش
بیماریهای آمیزشی مجاری ادرار خیابان منوچهری کوچه ارباب جمشید شماره ۱۱۰ پذیرائی ۶ تا ۸ و نیم بعدازظهر

دکتر محمد شفا
داخلی کودکان صبح و بعداز ظهر خیابان تهران نوایستگاه یل ۷۹۱۷۷۷

درمان روماتیسم قلبی و مفصلی
دکتر شریفی ـ استخر حسن‌آباد کوی خواجو شماره ۶ عصر ها ۴ تا ۸

دکتر معانی
امراض مقاربتی .مجاری ادرار معالجه قطعی سوزاك تازه و کهنه ، ورم پروستات وسستی و ناتوانی ضیق مجرا خیابان فردوسی مقابل بانك ملی مرکز .

ترك تریاك دکتر رحمانی
متخصص امراض اعصاب و روح از دانشگاه لندن خیابان پهلوی بالاتر از چهار راه امیر اکرم تلفن ۴۵۱۱۴

دکتر عباس نیك نژاد
متخصص ازدانشگاه پاریس بیماری های معده ،روده ، کبد ، لوزالمعده، درمان بواسیر بدون عمل فیستول فیستور ، متد موثر دروازه شمیران خیابان گرامی بدیرائی ۷ تا ۱۲ بعد ازظهر

درمان قطعی سوزاك
خیابان شاهپور جنب سینما جهان نرسیده بمسه راه بوذرجمهری ـ دکتر جلالا بهی‌زاد

دکتر فرنوش تلفن ۴۸۵۵۵
داخلی ، مقاربتی «سفلیس وسوزاك» گواهینامه از دانشگاه پاریس پذیرائی صبح وعصر امیریه اول منیریه

بیماریهای معده ـ کبد ـ روده
بواسیر بدون عمل جراحی دکتر رفیعی متخصص از دانشگاه پاریس خیابان جامی اول کوچه پاریس تلفن ۴۸۱۸۹

دکتر در طب پولوسا
متخصص بیماری های مقاربتی ، (سوزاك تازه و کهنه سفلیس) امراض مجاری ادرار و تناسلی ـ خیابان فردوسی شمالی کوچه صادق بدیرائی ۹ تا ۱۲ و ۵ تا ۸ تلفن ۴۶۵۸۹

درمان قطعی سوزاك تازه و کهنه و تقویت قوای تناسلی
دکتر عباس جناب‌زاده دارای گواهی‌نامه از دانشکده طب فرانسه ـ خیابان منوچهری مقابل کوچه ژاندارك اول کوچه مهر بدیرائی صبح و عصر ها

درمان کامل سوزاك
وناتوانی جنسی ، تقویت قوای تناسلی دکتر احتیاطی دارای گواهینامه از امریکا خیابان سپه ،چهار راه پهلوی

دکتر فرهودی چهارراه پل چوبی
شاهرضا بعد از ظهر و شب ۷۵۶۲۸۴

علاج سکته مغزی و فلجها
درمان اساسی قند معالجه پانکراس درمان قطعی فشار خون بادفع موجبات دکتر حسن بهرمند شاه آباد جنب بانك ملی تلفن ۳۶۶۳۸

دکتر سیدمحمد کاظم طباطبائی
تجریش ـ استادیار و متخصص بیماریهای داخلی دانشکده پزشکی ـ میدان سرپل تجریش اول خیابان مقصودبك تلفن ۸۵۳۵۶

دکتر محمد علی ابراهیمی
متخصص جراحی عمومی و شکسته بندی به شاهرضا غرب میدان فردوسی ساختمان ایران گاز انتقال یافت تلفن منزل ۴۳۶۸۷ مطب ۱۲۲۴۱ ۶

درمانگاه های خصوصی

درمانگاه شبانه‌روزی نارمك
درتمام ساعات و مواقع ضروری و سوانح و اتفاقات و امور دندان پزشکی در خدمت شما است تلفن ۷۹۵۵۵

رفع گرفتگی لوله ساختمان
تلفن : ۷۸۷۲۷

برنامه سینماها

- **اینستسینه‌راما** ـ رنگی ـ استروفونیك ۷ باندی آتلانتیك (۶۲۷۱۷۱) ۱۱ـ۳ـ۶ـ۹
- **همبستگی‌های بشری** ـ لارنس، هاردی ـ کیم نواك راك یوسیتی (۴۳۳۲۰) ۱۱ـ۳ـ۵ـ۷ـ۹ر۱۵ مترویژن (۳۹۴۱۰) ۱۱ـ۳ـ۵ـ۷ر۱۵ ۹ر۳۰ ب.ب (۶۹۶۴۱) ۳۰ر۱۰ ـ ۲ر۳۰ ـ ۴ر۳۰ ـ ۶ر۳۰ ـ ۸ر۳۰ آستارا (۸۴۰۲۲) ۳۰ر۱۱ـ۲ـ۴ـ۶ـ۸
- **عشق همه‌جاهست** ـ رنگی ـ رابرت مورسن ـ پلازا (۴۴۲۵۵) ۱۱ـ۳ـ۵ـ۷ـ۹ر۱۵ ادئون (۴۸۱۷۷) ۳۰ر۱۰ ـ ۳۰ر۲ ـ ۴ر۳۰ ـ ۶ر۳۰ ـ ۸ر۳۰
- **خانه‌شوم** ـ سینماسکوپ ـ رنگی ـ وینسنت پرایس اونیورسال (۶۶۹۵۳) ۱۱ـ ۳ـ ۵ ـ ۷ ـ ۹ تهران (۳۸۱۶۵) ۳۰ر۱۰ ـ ۲ر۳۰ ـ ۴ر۳۰ ـ ۶ر۳۰ ـ ۸ر۳۰
- **آتیلا** ـ رنگی ـ آنتونی کوئین ـ سوفیالورن میامی (۷۴۳۲۹) ۳۰ر۱۰ ـ ۳۰ر۲ ـ ۴ر۳۰ ـ ۶ر۳۰ ـ ۸ر۳۰ ایران (۳۶۳۵۴) سلوانا (۳۳۷۷۷) ۲ر۴۵ ـ ۵ ـ ۱۵ر۷ ـ ۳۰ر۹
- **بودا** ـ سینماسکوپ ـ رنگی ـ دوبله بفارسی رکس (۳۴۱۶۹) ۳۰ر۱۰ ـ ۲ر۱۵ ـ ۴ ـ ۶ر۳۰ ـ ۸ر۴۵
- **کروگان** ـ گریگوری پك ـ عمر شریف ـ آنتونی کوئین سانترال (۴۸۶۸۶) ۱۰ر۴۵ ـ ۲ر۳۰ ـ ۴ر۴۵ ـ ۷ ـ ۹ر۱۵
- **پرونده خانم پارادین** ـ گریگوری پك ـ چارلزلاتون امپایر (۶۲۳۹۴۲) ۱۱ـ۳۰ـ۳ـ۳۰ـ۵ر۳۰ـ۷ر۳۰ـ۹ر۳۰
- **نابغه** ـ رنگی ـ جری لوئیس ـ استلااستیونس مولن روژ (۷۲۹۲۹) ۱۱ـ۳۰ـ۳ـ۳۰ـ۵ر۳۰ـ۷ر۳۰ ۹ر۳۰ مهتاب (۴۷۷۷۷) ۱۱ـ۳ـ۵ـ۷ـ۹ دیانا (۴۷۳۶۵) ۳۰ر۱۰ـ۳ر۳۰ـ۵ر۳۰ـ۷ر۳۰ـ۹ر۳۰ گریعنتال (۳۲۶۷۵) ۳۰ر۱۰ـ۲ر۳۰ـ۴ر۳۰ـ۶ر۳۰ـ۸ر۳۰ برلیان (۳۳۵۳۵) ۱۰ـ۱۲ـ۲ـ۴ـ۶ـ۸ ایفل (۳۷۲۷۷) ۱۰ـ۱۲ـ۲ـ۴ـ۶ـ۸ـ۱۰ اسکار (۴۵۷۹۷) زهره (۳۰۴۸۰۸) ۳۰ر۹ـ۳۰ر۱۱ـ۲ر۳۰ـ۴ر۳۰ـ۶ر۳۰ـ۸ر۳۰
- **تفنگهای آپاچی** ـ رنگی ـ اودی مورفی سعدی (۳۶۴۶۸) سیمپلا (۳۶۴۲۴) ۳۰ر۱۰ ـ ۲ر۳۰ ـ ۴ر۳۰ ـ ۶ر۳۰ ـ ۸ر۳۰ رویال (۴۹۷۸۵) ۱ ـ ۳ ـ ۵ ـ ۷ ـ ۹
- **خطر بزرك** ـ رنگی ـ سرلی ایتون ـ هاری گاردینو آسیا (۴۲۹۰۹) ۱۱ ـ ۳ ـ ۵ ـ ۷ ـ ۹ های (۳۰۲۱۶۹) ۳۰ر۱۰ ـ ۲ر۳۰ ـ ۴ر۳۰ ـ ۶ر۳۰ ـ ۸ر۳۰
- **شب لطیف است** ـ رنگی ـ جینفر جونز ـ جون فونتین تخت جمشید (۴۳۵۵۰) ۳ـ۵ـ۷ـ۹
- **سنگام** ـ رنگی ـ راج کاپور ـ ویجنتی مالا حافظ (۳۴۰۷۴) ۳۰ر۱۰ ـ ۲ ـ ۳۰ر۹
- **تعقیب خطرناك** ـ علی آزاد ـ بیتا ـ روشنیان نادر (۳۹۰۹۵) ۹ـ۱۱ـ۱ـ ۳ـ۵ـ۷ـ۹ دنیا (۳۳۸۱۲) ۳۰ر۱۰ ـ ۳۰ر۲ ـ ۴ر۳۰ ـ ۶ر۳۰ ـ ۸ر۳۰ رامسر (۵۲۰۶۰) ۱ـ۳ـ۵ـ۷ـ۹ مراد (۷۳۳۸۶) ۱۰ـ۱۲ـ۲ر۳۰ـ۴ر۳۰ـ۶ر۳۰ـ۸ر۳۰ فلور (۲۸۰۹۶) ۳۰ر۱۰ـ۳۰ر۲ـ۴ر۳۰ ـ ۶ر۳۰ـ۸ر۳۰ جهان (۶۰۳۵۵) ۱ـ۳ـ۵ـ۷ـ۹ کارون (۴۰۰۶۵) ۱۰ـ۱۲ـ۲ـ۴ـ۶ـ۸
- **وسوسه** ـ قائم مقامی ـ دیانا ـ بهمنیار فردوسی (۳۵۷۸۴) پرسپولیس (۵۸۱۰۸۳) ستاره (۵۸۷۲۱) ۹ـ۱۱ـ۱ـ۳ـ۵ـ۷ـ۹ آریا (۳۹۸۸۴) ماندانا (۷۹۹۸۲) ۳۰ر۱۰ـ۳۰ر۱۲ـ۲ر۳۰ـ۴ر۳۰ـ۶ر۳۰ـ۸ر۳۰ شهناز ۱۰ـ۱۲ـ۲ـ۴ـ۶ـ۸ر۳۰ المپیا (۶۵۷۹۸) ۳۰ر۱۲۰ ژاله ۸ر۳۰ ونوس (۳۵۱۱۵) ۹ر۳۰ ـ ۳۰ر۱۱ـ۱ر۳۰ـ۳ر۳۰ـ۵ر۳۰ـ۷ر۳۰ـ۹ر۳۰
- **خیابان داغ** ـ لارنس هاروی ـ جین فاندا تاج (۳۳۰۶۴) ۳۰ر۱۰ـ۲ر۳۰ـ۴ر۳۰ـ۶ر۳۰ـ۸ر۴۵
- **مادام کاملیا** ـ رنگی ـ آنتونیو چیفاریللو ـ سارامونتیل مونت کارلو (۷۹۷۴۱) ۳۰ر۱۰ـ۲ر۳۰ـ۴ر۳۰ـ۶ر۳۰ـ۸ر۳۰
- **دیدار** ـ سینماسکوپ ـ آنتونی کوئین ـ اینگرید برگمن ماژستیك (۶۸۴۶۱) ۳۰ر۱۰ـ۲ر۳۰ـ۴ر۳۰ـ۶ر۳۰ـ۸ر۳۰
- **سقوط ارکولانو** ـ سینماسکوپ ـ رنگی ـ برادهاریس مشعل (۳۳۸۲۶) ۳۰ر۱۰ـ۲ـ۴ـ۶ـ۸
- **هرکول ، سامسون واولیس ـ سام وحشی** البرز (۳۰۴۲۵۸) شروع یکسره از ۸ر۳۰ صبح

(حراج در ایران کالا)
طبق معمول سنواتی سه روز آخر هر سال کلیه اجناس و لوازم مبلمان من

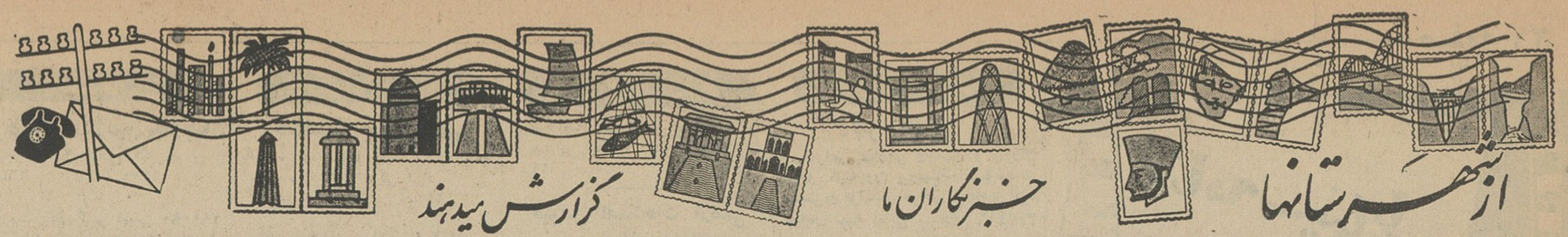

نوروز، پیروزباد

خوانندگان گرامی: امروز باشما سخنی داریم. سخنی موجز و کوتاه زیرا سال کهنه، چون نوروبی‌دلگیر دامن میکشد و میرود وسال نو، همانند خورشیدی درخشان پرتو میافکندو به‌پیش می‌آید. درسالی که یك نوروزی بیشتر پایانیست ما نوانستیم باتلاش‌وکوشش تحسین انگیز خبرنگاران خودتو همکاری‌و معاضدت‌مهر-آمیز شما خوانندگان عزیز، احتیاجات شهرهای دور و نزدیك را منعکس کنیم و توجه اولیای امور را بدان جلب نمائیم، برای تعمیم ورزش و تشویق‌ورزش-کاران مسابقاتی ترتیب دهیم، بخاطر علاقمندان مجلات اطلاعات، جشن هائی مجلل و پرشکوه برپاداریم، حوادث تلخ و شیرین رادر کمترین مدت باطلاعتان برسانیم وبالاخره باشما باشیم و بخاطر شما قلم بدست بگیریم ورقم بزنیم. اکنون که خود را در پایان‌سال خبری‌می‌بینیم لازم‌میدانیم از مجاهدت و کوشش بیدریغ خبرنگاران خود در شهرستانها و همچنین‌از همفکری وهمراهی بلیغ خوانندگان‌ارجمندتشکر کنیم‌و امیدوار باشیم‌که درسال نو، رشته های دوستی و پیوند ما با خوانندگان مستحکم تر وناگسستنی تر گردد‌و بموفقیت های تازه تری نائل شویم. امیدواریم سال‌نو برای شما سال موفقیت، سعادت و کامیابی باشد.

سازمان‌شهرستانها

والاحضرت اشرف پهلوی در آبیك

بنابگزارش خبرنگارما در آبیك صبح‌پیروز والاحضرت شاهدخت اشرف پهلوی باتفاق آقایان دکتر هدایتی وزیر آموزش وپرورش، دکتر یگانه وزیر مشاور ودکتر بیرجندی معاون وزارت آموزش و پرورش وارد آبیك شدند وازطرف فرماندار وروسای ادارات دولتی قزوین‌و گروهی از اهالی آبیك‌مورد استقبال قرار گرفتند، والاحضرت اشرف پهلوی پس از لحظه‌ای استراحت دراین شهر باتفاق همراهان عازم جلال‌آباد گردیدند.

یك اقدام مهم ارتباطی در خرمشهر

بین کشتی ها ومراکز آنها ارتباط دائر شد

خبرنگار ما درخرمشهر گزارش میدهد، براثر فعالیت آقای مهندس حیدری رئیس اداره بندر، خرمشهر. آبادان بین کشتیهائی که واردخرمشهر میشوند ودراسکله پهلو میگیرند با مرکز خود و مقامات بندر یك‌سیستم ارتباط تلفنی برقرارشده ایجاد این ارتباط درآسیا کاملابیسابقه است وفقط دربندرنیویورك وچندبندر معتبر اروپا چنین ارتباطی وجوددارد، باایجادسیستم ارتباطی ازسرگردانی افراد کشتی‌کاسته میشود و درمواقع خطر وحوادث احتمالی بموقع کمك‌لازم ارسال میگردد.

اینهم گوسفند ۷ شاخ!

خبرنگار ما در کرمانشاه گزارش‌می دهد یکی از اهالی کرمانشاه گوسفندی پرورش میدهد که ۷ شاخ دارد و طول‌هر شاخ‌این گوسفند در حدود بیست تا سی-سانتیمتر است. آقای مولائی صاحب‌گوسفند میگوید: هرروزعده‌ای از مردم بدیدن گوسفندم می‌آیند و شاخهای متعددش را تماشا میکنند. این عکس، گوسفند ۷شاخ را نشان‌میدهد

شکار پسر!

پریروز مردی بنام کاسعلی ساکن قریه«تازه‌آباد کلاشم» ازتوابع بازار جمعه‌تفنك‌شکاری‌خود رابرداشت وباتفاق فرزندش رضا برای شکار مرغابی رفت ولی درشکارگاه‌موقعی که پدرو فرزند ازیکدیگر جداشدند، کاسعلی گلوله‌ای شلیك کرد که‌به پیشانی فرزندش رضا اصابت نمود و اورا مجروح کرد. فعلارضا فرزند کاسعلی دربیمارستان فومنات بستری وقضیه تحت تعقیب است.

در دبیرستان شوکتی بیرجند
دانش‌آموزان بانك تشکیل دادند

دانش آموزان دبیرستان شوکتی بیرجند باپنج هزار ریال سرمایه در دبیرستان بانك تشکیل دادند.

خبرنگار ما در بیرجند مینویسد: این بانك‌علاوه برتامین نیازمندیهای مالی‌دانش آموزان، آنان را برای انجام کارهای بانکی آماده میسازد. بانك مزبور زیرنظر آقای‌کاشانی رئیس دبیرستان اداره میشود ورئیس و کارمندان‌آن ازمیان دانش آموزان بااستعداد انتخاب شده‌اند. این بانك مانند همه‌بانك ها چك‌و سفته قبول میکند ودارای‌شعبه حسابداری، حساب جاری وحساب پس‌انداز است.

هنرمندان‌دبیرستانها جایزه‌گرفتند

خبرنگار ما در شمیران اطلاع میدهد بمنظور تشویق آن دسته از دانش آموزان‌دبیرستانهای شمیران که در مسابقات هنری مو فقیتهائی کسب کرده بودند جشن باشکوهی از طرف اداره‌امور تربیتی آموزش‌و پرورش در سالن دبیرستان ششم بهمن بر پا گردید. در این جشن آقایان اقوامی رئیس اداره آموزش و پرورش، آزاد مدیر فنی‌سازمان جوانان شیر و خورشید واحمدیان مسئول امور تربیتی‌و جمعی‌ازاولیای دانش آموزان حضور داشتند. و دانش آموزان دبیرستانهای ششم بهمن، رضا پهلوی‌وجم برنامه‌های هنری اجراء کردندو در پایان‌جوایز هنرمندان توزیع گردید.

خرس وحشی تازه داماد را کشت

خبرنگار مادر ایذه گزارش میدهد مدتی است چندتن‌جیر خرس دراطراف ایذه پیداشده که شب وروز بمردم‌حمله‌ور میشوند. این خرسها بعلت گرسنگی از کوههای بختیاری سرازیر شده و واردشهر گردیده‌اند، چندروزپیش کودك خردسالی بنام حیدر فرزند فرامرز خدابخش دردهکده چهارتنك علیاواقع دراطراف ایذه موردحمله خرس وحشی قرارگرفت وبسختی مجروح گردید. جوانی بنام گدا فرزند محمدکه تازه ازدواج کرده‌بود نیزبا خرس روبروشد ودربرابر حملات پیاپی خرس از خود دفاع‌کرد ولی‌نتوانست مقاومت کند وبراثر جراحات وارده‌جان‌سپرد. خبرنگار مادر گزارش خودمیافزاید:

دردهکده گوروئی ازتوابع ایذه زنی بنام‌گل‌زینب موردحمله سك‌هار قرارگرفت‌وبشدت مجروح شد. وی بوسیله‌آقای نصرت‌الله طاهری یکی از مامورین فرمانداری به‌بهداری منتقل وبستری گردید.

سرمای هوا

خبرنگارما در مهاباد مینویسد چند روزاست که هوای مهاباد بشدت سرد شده‌و سرمای شدید مردم را وادار کرده‌استکه مجددا از کرسی وبخاری استفاده نمایند. هرروز از شدت‌سرما آب یخ‌میبندد وباوجود این سرمای بیسابقه ازبارندگی خبری نیست.

خفگی در حوض

عصر پریروز دختربچه ۵ساله‌ای بنام کوران حقی‌نژاد هنگام بازی در حیاط منزل مسکونی خود واقع در کوی «محتشم‌زاده» شهرری بداخل حوض آب افتاد و خفه‌شد.

پس‌از اطلاع‌جریان بکلانتری و دادسرا، جنازه به‌پزشکی قانونی حمل گردید.

در یکی از قراء تابعه ورامین
مرحله دوم قانون اصلاحات ارضی‌اجراشد

بنابگزارش خبرنگار ما در شریف‌آباد ورامین چندروز پیش آقای ابوالقاسم نوائی معاون دوم‌وزارت‌امور خارجه دراجرای مرحله دوم قانون اصلاحات ارضی، املاك‌موقوفه خودرا واقع‌در عبدل‌آباد معروف به‌سوخته‌ورامین باموافقت اداره‌کل اوقاف بزارعین واگذارکرد. موافقتنامه مربوطه طی مراسمی بوسیله آقای نوائی و کشاورزان دردفتر اصلاحات ارضی ورامین امضاء و ثبت‌شد.

دزدان جواهرات بدام افتادند

بطوریکه خبرنگار مادر تبریز اطلاع میدهد چندروز پیش علی‌یکی از سارقین که‌مبادرت بسرقت‌درمغازه زرگری آقای ساروخانیان کرده در در رضائیه هنگام فروش یکرشته مینه‌ریز الماس دستگیر شدو به تبریز اعزام گردید. وی‌دربازپرسی ضمن‌اعتراف بسرقت اظهار داشت که محمد و احمد همدستانش اورابه دیده‌بانی گماشته و دست بسرقت زده‌اند. ماموربن با استفاده‌از اعترافات علی، محمدو احمد رادستگیر ساختند واز منازل آنان مقداری از جواهرات مسروقه رابدست آوردند. سارقین باتشکیل پرونده بدادسرا اعزام وزندانی شدند..

چند خبر خلاصه

*شازند: عده‌ای ازاهالی شازند بدفتر نمایندگی اطلاعات آمدند و تقاضا کردند ترتیبی داده‌شود که قطار سریع‌السیر تهران ـ خرمشهر در شازند نیز توقف‌نماید.

*تفرش: تربیت‌بدنی تفرش باعزیمت تیم والیبال این شهرستان‌بقزوین بمرپرستی آقای حاجی‌محمدی جهت انجام مسابقه موافقت کرد.

*آبیك: علی‌فرزندمختار ۲۰ساله ساکن دهکده «کله‌بهرام» از توابع آبیك باتهام تجاوزبه دختر چهارساله‌ای بنام شیرین فرزند احمد دستگیرشد.

*تفرش: مهندسین وزارت آبادانی و مسکن بمنظور تهیه مقدمات ایجاد خانه‌های سازمانی در تفرش باین شهرستان وارد شدند.

*ساوه: براثر فعالیت‌آقای شریعتی شهردار ساوه کلیه میدانها و خیابانهای شهر چمن‌کاری و گلکاری شد ودر خیابانها چراغهای الوان نصب گردید.

*تفرش: باورود گریدر وزارت راه به تفرش کار مرمت راههای این شهرستان آغاز شد.

*قم: واحدسینما سیاروزارت اطلاعات وارد قم‌شدوبروستاها عزیمت کردتاباهمکاری سپاهیان دانش برای روستائیان فیلم نمایش دهد.

*تاکستان: آقای مهندس شهنازی نماینده وزارت کشاورزی با همکاری بخشداری تاکستان نسبت به تهیه‌آمار از اشخاصی که تاکنون گندم نکرفته‌اند اقدام کرد.

*قم: آقای دکتر عباس روحانی معاون‌بهداری و بهداشت قم باحفظ سمت ازطرف وزارت دادگستری بسمت پزشك قانونی تعیین شد.

*رودهن: انجمن همکاری خانه ومدرسه دبستان دخترانه رودهن تشکیل جلسه‌اد وطی ان برای پیشرفت امور درسی دانش آموزان تصمیماتی گرفته شد.

*قزوین: قربان‌مافی، حسن‌مافی، حسین کاکاوند، سیف‌الله‌خراسانی واکبر رضائی که‌با اتومبیل از منزل علی‌پاشا ساکن محمدآباد ازتوابع قزوین مبادرت بسرقت کرده‌بودند دستگیر وزندانی شدند. سارقین ضمن دزدی علی‌پاشا رابسختی مجروح کرده بودند.

*شهرری: مسابقات والیبال تیم شاهین‌شهرری و تیم الهی تهران در استادیوم ورزشی صدری انجام‌شدو نتیجه آن سه‌بریك بنفع شهرری اعلام گردید.

*گرمسار: بدستور آقای‌علائی رئیس اداره آموزش و پرورش گرمسار سمینار آموزگاران کلاسهای اول ودوم دبستانها دردبیرستان فردوسی‌تشکیل یافت‌و مشکلات آموزشی مورد بررسی قرار گرفت.

*شهرری: طی جلسه‌ای که‌با حضور فرهنگیان شهرری در سالن دبستان عفت‌تشکیل گردید آقایان یغمائی رئیس اداره آموزش و پرورش و سرهنك حریری رئیس سازمان مقاومت‌ملی درباره هدفهای این سازمان سخنرانی کردند.

*آبعلی: بین دانش‌آموزان دبستان آبعلی هرروز شیرگرم و نان توزیع‌میشود و آنان صبحانه رادر دبستان صرف مینمایند.

*آران کاشان: اخیرا عده‌ای بیابانهای اطراف آران را ثابت کرده‌و بفروش میرسانند. خوبست دراینمورد رسیدگی دقیق بعمل آید.

*شازند اراك: مامورین ژاندارمری شازند حاج‌علی قاسمی، حسن‌علی‌و حسن‌حمیدی راباتهام سرقت ۱۲راس گوسفند دردهکده«وفابی‌فوزیه»دستگیر کردند وبدادسرای اراك اعزام داشتند.

*کن: باکوشش مقامات مسئول در کن سازمان تربیت‌بدنی تشکیل یافت وبدین ترتیب موجبات خشنودی ورزشکاران فراهم شد.

*آبعلی: درمانگاه‌آبعلی اخیرا مجهزشده و فعالیت ثمربخشی را در راه مداوای بیماران آغاز کرده است.

*تاکستان: اخیرا منازل آقایان شاملو رئیس دادگاه بخش منصور رحمانی و شجاعی‌فرد فرهنگیان تاکستان مورد دستبرد قرار گرفته وهنوز ازسارق یاسارقین اثری بدست نیامده است.

*گرمسار: انجمن همکاری‌خانه ومدرسه دبستان شهناز گرمسار مبلغ پنجهزار ریال اعانه‌جمع‌آوری کرد تا باآن برای دانش‌آموزان کم‌بضاعت لباس تهیه کند.

*نظرآباد: تیم فوتبال صنعتی تهران وارد نظرآباد شدو بداوری آقای مظاهری باتیم کارگران مسابقه‌داد. نتیجه این مسابقه یك‌بریك مساوی اعلام گردید.

*آبگرم همدان: نهصد تن گندم بین‌کشاورزان آبگرم وخرقان‌شرقی زرین توزیع‌شد و هنوز توزیع گندم ادامه دارد.

*ایستگاه راه‌آهن گرمسار: بین‌نیمهای والیبال دبستان آهن‌ایستگاه ودبستان آزادی کرند مسابقه‌ای انجام‌شد که‌درآن پیروزی نصیب تیم دبستان آهن گردید.

صدای گلوله در کوچه پیچید و ...
زندگی مردی خاتمه یافت

خبرنگارما در رضائیه گزارش داد: صبح‌پریروز ژاندارم باقرهادی هنگامیکه عازم محل خدمت‌بود درکوچه فردوسی رضائیه پشت گروهان ژاندارمری ناگهان گلوله‌ای بمغزخود شلیك نمود.

بلافاصله جریان بژاندارمری اطلاع داده شد و رئیس ومعاون ژاندارمری و همچنین آقایان آیرملو بازپرس و دکتر مرتضی‌زاده پزشك قانونی در محل حضور یافتند و پس‌از معاینه جنازه جواز دفن بنام وی صادر گردید.

برادر ژاندارم مذکور درمورد علت خودکشی وی اظهار میدارد: باقر مبلغ دوهزار ریال بیکی از بقالهای رضائیه بعنوان قرض‌داده بود، چند روز قبل بوی‌رجوع‌کرد وپول خودرا طلب‌نمود ولی بقال‌مذکور از دادن وجه خودداری‌کرد و ضمن اهانت بژاندارمری نیز شکایت کرد. باقر که ازاین جریان بشدت ناراحت گردیده‌بود دربین راه اقدام بخودکشی نمودو باگلوله بزندگانی خود خاتمه داد.

دومین اردوی بزرك پیشاهنگی خوزستان
طی مراسمی در دزفول گشایش یافت

دومین اردوی بزرك پیشاهنگی خوزستان در دزفول تشکیل گردیدو طی مراسمی افتتاح شد.

بنا بگزارش خبرنگار ما در دزفول در مراسم افتتاح اردو رئیس سازمان پیشاهنگی خوزستان درباره مکتب مقدس پیشاهنگی سخنرانی کرد و با شلیك ۲۱ تیرتوپ پرچم سه‌رنك ایران درمحل اردو باهتزاز درآمد. دراین‌مراسم فرماندار، تیمسار سرتیپ نعیمی رادفرمانده پایگاه وحدتی، تیمسارمخاطب رفیعی فرمانده تیپ، شهردار روسای ادارات دولتی و جمعی از معاریف دزفول حضور داشتند و پیشاهنگان ومربیان پیشاهنگی از برابر تمثال شاهنشاه رژه رفتند.

همدان و کرمانشاه:

دو یادگار از عظمت‌غرب‌ایران

تماشای آثار تاریخی طاق‌بستان‌و بیستون غرور ملی بیننده را زنده میکند

۲۹۷۱
شماره تلفن نمایندگی اطلاعات‌درکرمانشاه‌است

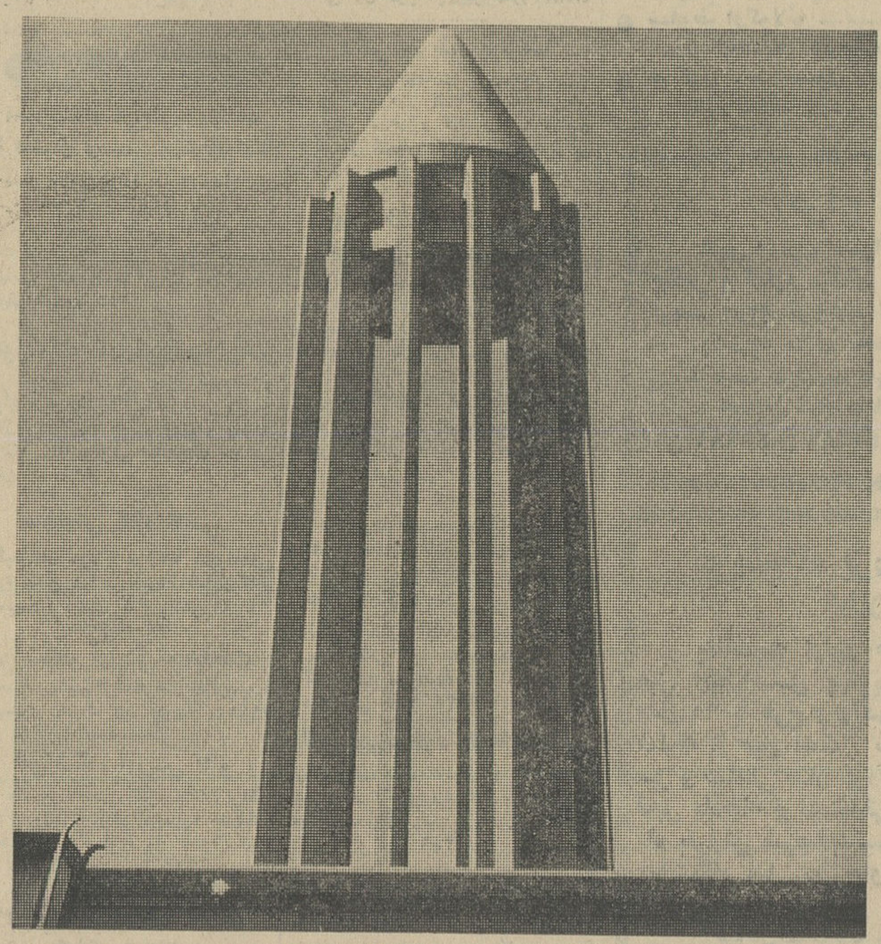

آرامگاه خورشید بی‌غروب و نابغه شرق، بوعلی سینا

با آنکه هنوز چند روزی به نوروز باستانی باقی مانده معهذا از هم اکنون سیل مسافر بسوی همدان و کرمانشاهان سرازیر شده است. باتوجه باین امر، امروز شماخوانندگان ارجمند را باوضع عمومی ایندو شهر آشنا میکنیم تا با اطلاعات دقیق تری‌قدم‌به غرب‌افسانه‌ای بگذارید.

● اول همدان

همدان از طریق قزوین ـ کرج با تهران ۳۶۰ کیلو متر و از راه ساوه ۲۸۲ کیلو متر فاصله دارد. بنگاه های مسافر بری تی.بی.تی و اتو الوند بین تهران‌و همدان‌مسافر حمل‌و نقل میکنند و ۱۵۰ ریال کرایه میگیرند.

● مهمانخانه‌ها

در این شهر سه هتل درجه یك باسامی بوعلی، نادری‌و روشن‌وجود دارد که در میدان پهلوی واقع می باشند.

نرخ غذا دراین مهمانخانه‌هابدین شرح است: چلو خورش ۴۰ ریال، چلوکباب ۵۵ ریال، چلو مرغ ۶۰ ریال، صبحانه کامل ۳۰ ریال، خوراك مرغ ۵۰ ریال، جوجه کباب ۶۰ ریال و کتلت۳۵ ریال، تجدد، اسلامی‌فرشچی‌وپارك جزو مهمانخانه های درجه دوم همدان هستند که اطاق یك تختی در آنها ۴۰ ریال، دوتختی ۶۰ و سه تختی ۷۵ ریال میباشد. مهمانخانه های درجه‌سوم عصر جدید، اکباتان، کرمانشاهی، لوکس، اردیبهشت، توکلی وزمرد است.

● سینماها و نقاط دیدنی

همدان دو سینمای درجه یك‌به اسامی لوکس و هما و دوسینمای درجه دوم باسامی الوند و تاج دارد که در اولی بهای بلیط ۲۵، ۱۸، ۱۵و ۸ ریال و در دومی ۲۰، ۱۵، ۱۲ و ۸ ریال است.

نقاط دیدنی‌همدان استرمردخای واقع در خیابان عباس‌آباد، گنبد علویان در خیابان باباطاهر، گنبد برج خزیان، آرامگاه باباطاهر ـ عریان، آرامگاه بوعلی سینا، سنك شیر، گنج‌نامه، جنك نامه، عباس‌آباد و دره مرادبیك است.

کمتر کسی است که بهمدان بیاید و از آرامگاه های خورشید بی‌غروب بوعلی سینا و فیلسوف بزرك باباطاهر دیدن نکند.

همدان دارای خط اتوبوسرانی است و کرایه آن یکریال و پنجاه دینار میباشد. نرخ تاکسی نیزبرای یکنفر ۵ ریال، دونفر ده ریال و سه نفر پانزده ریال است.

● مراکز درمانی و ارتباطی

اداره پست‌و تلگراف و تلفن‌همدان در خیابان بوعلی قرار دارد و تلفن این شهرمغناطیسی‌است. بیمارستان پهلوی درخیابان‌فرهنك، بیمارستان امریکائی در خیابان پذیرائی، بیمارستان ابن‌سینا در خیابان‌بوعلی و بیمارستان زنان شیرو خورشید در خیابان سیروس قرار دارد.

● مراکز انتظامی

شهربانی، کلانتری انتظامی ویك‌در خیابان بوعلی، کلانتری دو در خیابان باباطاهر، کلانتری سه در خیابان اکباتان و کلانتری های چهارو پنج در خیابان شاهپور قرار دارد.

● بهای ارزاق و بانکها

دونوع نان سنگك‌در همدان‌تهیه میشود: آزاد و دولتی، نرخ نان سنگك آزاد کیلوئی۸ ریال ودولتی ۶ریال‌است وبهای گوشت‌گوسفند کیلوئی ۸۰ریال میباشد. بانك های ملی در خیابان عباس‌آباد، صادرات در خیابان عباس آباد، کارگشائی در خیابان عباس‌آباد، سپه درخیابان عباس‌آباد وبازرگانی درخیابان بوعلی واقع است. سوقاتی این شهر کارهای سفالی، کاشی‌و قالی و قالیچه است.

● بسوی کرمانشاه

کرمانشاه با تهران ۶۰۰ کیلو متر فاصله دارد و این فاصله رابابد با اتوبوس های بنگاه های مسافر-بری تی.بی.تی، اتوپارس و اتوغرب طی کرد. ازطریق اهواز، اندیمشك، یلدختر و شاه‌آباد غرب نیز میتوان بکرمانشاه رفت.

● میهمانخانه ها

میهمانخانه درجه یك کرمانشاه گراند هتل است که نرخ اطاق یك تختی آن باحمام ۱۴۰ ریال، دو تختی ۲۳۰ ریال و سه تختی ۳۵۰ ریال میباشد، هتل بنفشه، فردوسی وبیستون از میهمانخانه های درجه دوم هستندوملکی، ایلام، ایرانشهر، شباب‌نو، عصر تهران، محمدی، مولوی و نادری از میهمانخانه های درجه سوم کرمانشاه هستند.

● نقاط دیدنی و سینماها

نقاط دیدنی کرمانشاه طاق‌بستان وبیستون است که یادآور عظمت ایران باستان‌میباشد واز نظرقدمت تاریخی ارزش و اهمیت بسیار دارد. سراب نیلوفر، سراب قنبر وسراب سعید نیز از نقاط دیدنی این شهر محسوب میشود. کرمانشاه شش سینما باسامی مترویل، کریستال، دیانا، مولن‌روژ، ایران و رکس دارد.

کرایه اتوبوس یکریال‌و تاکسی ۵ ریال است.

● بیمارستانها، مراکز ارتباطی

پستخانه کرمانشاه در خیابان شاهپور، تلگرافخانه در خیابان شاهپور و تلفن کاریر در خیابان اجلالیه واقع میباشد و بیمارستان های دکتر محمد کرمانشاهی در خیابان شیرو خورشید، راه در خیابان پهلوی، مرادی در خیابان پهلوی ومعتضدی‌در خیابان‌فردوسی قرار دارد.

● مراکز انتظامی

کلانتری انتظامی کرمانشاه در خیابان شاهپور، کلانتری ۲ در خیابان سپه، کلانتری ۳ درخیابان سی متری کلانتری ۴ در خیابان شهناز، کلانتری ۵ در خیابان پالایشگاه، کلانتری ۶ در خیابان امیرکبیر، کلانتری ۷ در خیابان خیام، کلانتری۸در خیابان‌فردوسی، کلانتری ۹ در خیابان فرمانفرما و ژاندارمری در خیابان رضانیا قرار دارد.

● بهای ارزاق و بانکها

در کرمانشاه نان کیلوئی ۷ریال، گوشت گوسفند کیلوئی ۷۰ریال، برنج کیلوئی۲۵ ریال، گوشت‌گاو کیلوئی ۵۸ ریال‌و گوشت گوساله کیلوئی ۵۳ ریال است. بانك های ملی‌و صادرات درخیابان‌سپه، پارس در خیابان رشید یاسمی و بازرگانی وسپه واصناف‌درخیابان سپه‌واقع می باشد.

● سوقاتی

سوقاتی این شهر گیوه ملکی و وسائل زینتی است. ضمنا درخیابان سپه، میدان ششم بهمن، خیابان های شیرو خورشید، سعدی دانشسرا، خیام، پهلوی بزره‌دماغ، ناصری و میدان وزیری میتوان نشریات اطلاعات و سایر مطبوعات را خرید.

انقلاب مناسبات زناشوئی در فرانسه

● زن فرانسوی از این پس میتواند بدون رضایت شوهرش شغل انتخاب کند

● زن فرانسوی هر طور که مایل است میتواند اموال‌خود را خرج کند

● در قانون جدید روابط زناشوئی فقط حق مکان هنوز در اختیار مرد است

زن فرانسوی که شوهر کرده پس‌از این حق دارد اموال خودرا تصاحب کند . کارکند و دربانك بنام خود حساب بازکند. این خلاصه لایحه جدیدی است‌که از طرف دولت فرانسه تسلیم مجلس ملی‌آن‌کشور شده و تصویب آن قطعی است . جراید فرانسه آنرا انقلابی درمناسبات زناشوئی در فرانسه میدانند .

زن فرانسوی پس‌از این حق دارد درباره تربیت فرزندانش تصمیم بگیرد .

زن فرانسوی بعداز این حق دارد درصورت جدائی از همسرش اموال شخصی خودرا حفظ کند.

قانون تازه ایکه شورای وزیران فرانسه‌درباره‌حقوق زنان تصویب کرده حاصل چندین سال مطالعه و بررسی است . بموجب این قانون زن فرانسوی دیگر زیر قیمومیت شوهرش نخواهد بود .

بموجب قانون تازه پس‌از این فقط اموالی که پس از زندگی زناشوئی بدست آمده دراختیار زوجین خواهد بود و هریك از طرفین اختیار اموال خودرا داشته و حق خواهند داشت آزادانه آن را خرج کنند .

تاکنون رسم چنین بود که اگر زنی ازدواج میکرد اموال او متعلق به خانواده بود و اگر ارثی به او میرسید متعلق به خانواده میشد .

طرح تازه‌که بوسیله قضات با تجربه تهیه شده همچنین شامل موادی است‌که بموجب‌آن زن درقبال شوهرش استقلال پیدا میکند . زن فرانسوی پس از این‌میتواندبدون رضایت‌شوهرش شغل انتخاب‌کند و مشغول کار بشود و حتی حق دارد اموال شخصی‌خودرا برای رفع‌احتیاجات خود خرج‌کند .

زن فرانسوی میتواند اموال خود را برای تزئین مغازه محل کار خود بفروش برساند و در این زمینه احتیاجی به اجازه شوهر ندارد .

● شوهر: رئیس‌خانواده

قانون تازه درحالیکه آزادی های‌تازه‌ای‌رابرای‌زن پیش بینی میکند در عین حال شوهر را همچنان رئیس‌خانواده میشناسد. زن فرانسوی حق‌ندارد بدون رضایت شوهرش بطور نسیه خریدکند ، زن فرانسوی‌میتواند بدون جلب رضایت شوهرش در تربیت و معلم فرزندش تصمیم بگیرد .

باوجود تمام این امتیازات برابری کامل زن و مرد هنوز بمرحله عمل نرسیده است. مرد هنوز رئیس خانواده است . مرد است‌که محل اقامت را انتخاب میکند و زن ناچار به اطاعت و اقامت درآن خانه است . دراین قانون تبصره‌ای گنجانده شده که اگرمحل اقامت ازنظرجسمانی یا اخلاقی برای زن مضر باشد بانظر قاضی زن میتواند خانه دیگری برای خود و فرزندانش تهیه‌کند .

بدینترتیب اگرچه هنوزکلیه حقوق‌مرد از وی سلب نشده‌ولی دوران آقائی مرد فرانسوی که از زمان ناپلئون اول اجرا میشد پایان مییابد ، خانه بجای محل امر ونهی مرد بصورت « اجتماع اشخاص» درمی‌آید و هرکس‌در آن حقوق خاص خودرا بدست می‌آورد .

فرانس سوآر

عبور از پنج قاره

نخستین فیلم المپیك ۱۹۶۴ نمایش داده شد

امپراتور ، اعضای خاندان سلطنتی، اعضای‌دولت‌ونمایندگان سیاسی کشورهای خارجی‌مقیم توکیودرمراسم اولین‌شب‌نمایش فیلمی‌درباره المپیك ۱۹۶۴ که بوسیله «کن‌ایشیکاوا» تهیه‌شده شرکت کردند .

بدون تردید این هیجان‌انگیز ترین واقعه ئیست که درتاریخ سینمای ژاپن روی میدهد .

برای‌تهیه این‌فیلم از مراسم پر هیجان المپیك ۱۹۶۴ که‌در توکیو برگزار شد ۵۵۶ متخصص فیلم‌برداری با ۱۰۳ دوربین در تمام طول مسابقه‌ها سر گرم فعالیت بودند وبرروی هم۱۲۰ کیلومترفیلم‌تهیه کردند که ایشیکاوا از آنها فیلمی سه ساعته ساخته است بنام «بازیهای المپیك توکیو » این اولین باریست که فیلمی دراین زمینه بطور رنگی تهیه میشود «بازی های المپیك توکیو»از روز۱۲آوریل‌در آتن و بعدازآن در ۹۳ کشوردیگر نمایش‌داده میشود.

فیگارو

هنر و ادبیات جهان

در هفته ایله گذشت

پیکاسو ـ ایلیا ارنبورك دو هنرمند برجسته

اخیرا بین پاپلو پیکاسونقاش بزرك اسپانیولی و ایلیاارنبورك نویسنده شهیر روسی اتفاق ملاقاتی در یکی از کافه های نیس رویداد این دو هنرمند بزرك یك غذای مخصوص شهر نیس را خوردند و بعد ازصرف غذابرای‌مشاهده آثار پیکاسو بکارگاه او رفتند . دراینجا پاپلو پیکاسو در سمت راست وارنبورك درسمت چپ‌وپشت‌میز ناهار دیده میشوند .

عکس‌ازخبرگزاری‌فرانسه

جایزه بزرگ ادبی شهر پاریس به «پل گوت» تعلق گرفت

«پل گوت»نویسنده مشهور فرانسوی بدریافت جایزه بزرك ادبی شهرپاریس که گرفتن آن افتخار بزرگیست‌نایل آمد .

ارزش‌این‌جایزه که‌بخاطر داستانهای پل گوت باو تعلق گرفت در حدود بیست هزار تومان می‌باشد.

درمیان نویسندگان معاصرپل گوت از حیث محبوبیت در بین مردم مقام دوم بعد از دانینوس رادارد . .

گوت در سال ۱۹۱۰ در «اوسون» واقع در جنوب فرانسه بدنیا آمد وبعد از دریافت لیسانس ادبیات ابتدا معلم و بعد روزنامه نگار شدو آنگاه بنویسندگی پرداخت و قهرمانانی‌ساده دل و مضحك ساخت از جمله آثار او «خاطرات یك ساده‌لوح»می باشد که درسال ۱۹۵۳ بدریافت جایزه کورتلین نایل آمد. و بعد بنوشتن «ساده لوح در خدمت نظام»پرداخت.

ازجمله نویسندگان معروفی که تابه حال‌بدریافت‌جایزه ادبی بزرك شهر پاریس نایل آمده‌اند میتوان«پل‌ویلا روژان روستان » رانام برد

اطلاعات

دختران‌وپسران

روزهای دوشنبه

منتشر میشود

شیطان سبز

نوشته : احمد احرار

ـ۱۵۷ـ

ـبسیار خوب ... حرفی ندارم» امیر موسی !...

موسی دستهایش رابطرف آسمان بلند کرد :

ـ خدارا شکر ... خدارا صد هزار مرتبه شکر !!

امیر حسین لب بسخن گشود :

ـمن شروع میکنم ... اگر تیمور مجال بدهد من به مکه‌خواهم رفت... مادرم وتنی چند از کسانم رابر میدارم میروم بطرف خانه‌خدا... تاآخر عمر همانجا خواهم ماند . نه باتیمور کار دارم نه‌بادیگران ...

موسی! سوگند میخورم که نام تیمور را هم فراموش کنم ... حرف دیگری هست ؟!

موسی بدامان خرقه بلند وزردوزی شده حسین چنك زده بود:

ـسرور من ... خدا ترا حفظ کند ... دودمانت را خداوند از گزند وبلا محفوظ بدارد !

لبخندی تلخ برلبان حسین نقش بسته بود. موسی بتصور اینکه درحق هردو امیر خدمتی کرده است خوشحال بودولی نه ازآنچه در عمق سینه تیمور میگذشت خبرداشت‌ونه از دل حسین باخبر بود !

***

موذن مانند همیشه ، نخستین کسی بود که سپیده دم‌بمسجد داخل میشد.

درخانه خداباز بود موذن از دهلیز گذشت وبه حیاط قدم نهاد.اما بجای آنکه مثل معمول یکراست بسمت چپ پیچیده از در کوچکی که به‌موذنه مسجد منتهی میشد وارد شود و پلکان مارپیچ درون گلدسته‌را آهسته آهسته پشت سر گذارد، در آستانه صحن مسجدلحظه‌ای‌ایستاد. باطراف نگاه کرد. جز نسیم سحرگاهی که در شاخ‌وبرك درختهای مسجد می‌خزید ، اثری از هیچ جنبنده‌ای در سرتاسر مسجد بچشم نمی‌خورد . موذن مضطرب بود. تشویشی آشکارا درچهره‌اش‌موج‌میزد. اما میکوشید که‌بر اضطراب خود غالب شود. چیزی که درزیرلباده بلند و چرکین خویش پنهان داشت اورا دلداری میداد. موذن هرگز چنان چیزی ، درهمه عمرش باخود حمل نکرده وبدان احتیاج احساس نکرده بود. این یك خنجر بود. خنجری آلوده‌به زهر که‌موذن میخواست درسینه‌مردی جای بدهد .بی‌شك اگر کسی در آن لحظه با موذن‌روبرو میشد او تصمیم خودرا عوض میکرد. اما در آن موقع صبح، درآن سپیده دم » هیچکس باوی روبرو نگشت . حتی غریبان و کسانی که گاهگاه شب رادرخانه‌خدا صبح میکردند آن چند روز تغییر مکان داده‌و جاومنزل دیگری برای خود انتخاب کرده بودند .زیرا همه میدانستند که امیر حسین خصم ورقیب امیر تیمور در مسجد جامع بست نشسته‌و حسین،حتی به‌نزدیکان خود اجازه اقامت نزد خویش نداده بود .

موذن میدانست درآن مسجد، فقط یکنفر هست . مردی که‌شاید خوابیده ویابیدار باشد. اما بهرحال خنجری که زیر قبای او بود ، خنجر آلوده بزهر » باید در سینه آن مردجای بگیرد. اگر اینکارانجام نمیشد، دوروز یاسه‌روز بعد، پسرش عمران کشته میشد و حال آنکه باانجام این عمل ، او صاحب دو کیسه طلای ناب میشد . میتوانست‌به دیارهای دور دست سفر کند وفرزندانش راغرق درناز ونعمت‌پرورش‌دهد.

موذن که کسی جز عثمان بیك نبود، راهش رابسمت راست‌کج کرد. خنجر را از زیر قبا درمشت میفشرد . نگاه نگران و کنجکاوش درزوایای مسجد میدوید. آهسته قدم برمی‌داشت وعاقبت‌به آستانه شبستان رسید. همانجا که امیر حسین خوابیده بود.

نخستین بار بود که عثمان‌بیك دست بچنان کاری میزد. وحشت زده وهراسناك بنظر میرسید. گردن کشید تا در تاریکی شبستان قربانی خودرا تشخیص بدهد. اما باوصف آنکه کسی راندید از صدای خرخر موزون و یکنواخت مردی که در شبستان خفته بود دریافت اودر خواب است. فرصت از دست میرفت. روشنائی هردم افزونتر میگشت. بانك اذان از گوشه وکنار برخاسته بود ...

بزودی در سینماهای

دیانا ـ مولن روژ ـ مهتاب

کریستال ـ ایفل ـ اسکار ـ برلیان ـ زهره

نوع جدید عشق

A NEW KIND OF LOVE

پل نیومن

جوآن وودوارد

موریس شوالیه

بیست‌وپنج‌تن اززیباترین مانکن ـ های اروپا و آمریکا انتخاب شدند تا درفیلم «نوع جدید عشق» جدیدترین مدل‌های سال را بارزش یك میلیون دلار نمایش دهند

رنگی تکنی کالر

دوبله بفارسی

بزودی در سینماهای

دیانا مولن روژ کریستال مهتاب

ایفل اسکار برلیان زهره

"THE GREAT ESCAPE"

فرار بزرگ

ـ واین است بزرگترین اثر حادثه‌ای تاریخ سینما ...

این است نبوغ جان استرجس

مردی که هفت دلاور، سه گروهبان را بدید آورد !

استیو مک کوئین

جیمز گارنر

ریچارد آتن برو

پاناویژن رنگی تکنی کالر

دوبله بفارسی

از رادیو دمشق پیام جاسوسی میفرستاد

«بودالی کوهن» یا «کمال امین»

از ده روز پیش محاکمه یکی از جاسوسان اسرائیلی بنام «الی کوهن» در دمشق آغاز شده از طرف دیگر دولت اسرائیل هم یك شبکه جاسوسی سوریه را کشف کرده و پنجنفر از اعضای آنرا بازداشت نموده‌است . بدین ترتیب مشاهده میشود که بازار جاسوسی در خاور میانه از هر منطقه دیگری در جهان داغتر است دادگاه سوریه برای الی کوهن تقاضای ۱۶ بار مجازات اعدام کرده‌است

اعضای این دادگاه مخصوص امنیتی پنجنفراز افسران برجسته سوریه میباشند و در مقابل آنها کوهن برجسته ترین جاسوس اسرائیلی قرار گرفته است .

سرهنگ سالادلی رئیس دادگاه از الی کوهن میپرسد :

ـ شماراجع بادعانامه دادستان چه نظری دارید ؟

ـ تقاضا دارم یك وکیل دراین کار دخالت کند .

اعضای دادگاه لبخند میزنند. چون جاسوسان حق ندارند وکیل مدافع بگیرند رئیس دادگاه میگوید :

ـ آقای کوهن نگران نباشید چون در کشورهای خارجی و دراین بعضی نویسندگان مطبوعات مدافعینی دارید .

محاکمه سری الی کوهن ازده روز پیش در دادگاه مخصوص امنیتی جمهوری سوریه آغاز شده است .

بیشتر از صدنفر شاهد دراین دادگاه شهادت خواهند داد ودر حین بازپرسی چهار صد نفر که شصت نفرشان زن بودند تحت استنطاق قرار گرفتند .

چطور شد که الی کوهن بدام افتاد ؟

دریکی از روزهای ماه ژانویه ۱۹۶۵ افراد سازمان امنیت نظامی سوریه سحر گاه وارد آپارتمان مجلل کمال امین ثابت یکی از سر شناس ترین افراد دمشق شدند. کمال در مقابل این هجوم کوچکترین مقاومتی بعمل نیاورد .

وبانهایت خونسردی شاهد بازرسی دقیق افراد سازمان از گوشه و کنار محل سکونتش گردید .

ماموربن در لای جلد یك جعبه سیگار یك دستگاه دقیق فرستنده رادیوئی پیدا کردند . ودر یك کمد کلید رمز پیامهای رادیویی را یافتند .

یکی از ماموربن به کمال امین روی کرد و گفت:

شما الی کوهن اسرائیلی هستید و در سال ۱۹۳۴ در اسکندریه بدنیا آمده‌اید ؟

کمال که انکار را بیفایده می دید این گفته را تصدیق کرد.

حالا دیگر فعالیت پلیس سوریه شروع میشد .

جاسوسی که آنها دستگیر کرده بودند مامور ساده یی نبود که بفرستادن پیامهای معمولی مشغول باشد .

اویکی از بزرگترین جاسوسان بین المللی و تك خال جاسوسی اسرائیل بود. کمال که یهودی بود توانسته بود خودرا بعنوان یك مسلمان سوریه‌ای جابزند بانهایت آزادی در دمشق زندگی کند و با بر جسته ترین مقامات دولتی و نظامی سوریه ارتباط نزدیك داشته باشد. در تمام مدتی که الی کوهن یا کمال امین قلابی بنفع اسرائیل جاسوسی میکرد هیچکس باو سوء ظن نبرده بود .

الی کوهن وسایل زیادی برای ارتباط با اسرائیل داشت. پس این فرستنده کوچك رادیوئی بچه درد او می خورد ؟

الی از فرستنده رسمی رادیوئی دمشق هم برای فرستادن پیام استفاده کرده است چون بقدری طرف اطمینان بود که تهیه و اجرای بعضی برنامه های رادیو دمشق رابعهده او گذارده بودند ...الی در مدرسه فرانسوی اسکندریه و بعد در دانشکده فنی این شهر تحصیل کرده بود .

درسال ۱۹۵۶ او هم مثل بسیاری از یهودیان مصری باز داشت شد بعداز آزادی بایتالیا وسپس به اسرائیل رفت .

دراینجاوارد سازمان جاسوسی شد و چندسال بدقت فوت وفن این کار را فرا گرفت .

الی زبانهای عبری ،فرانسه ، انگلیسی و عربی را خیلی خوب میداند .

اندکی بعد اسپانیولی را هم فرا گرفت تا بتواند مدتی در آرژانتین زندگی کند .

قبل ازدستگیری آیشمان سرویس جاسوسی اسرائیل یك شبکه قوی در آرژانتین داشت .

با مدارك قلابی که توسط اسرائیلیان تهیه شده بودالی کوهن بصورت یك مسلمان سوریه‌ای در آمد بنام کمال امین .

درهمان آرژانتین الی بخوکلوب مهاجرین عرب شد و بعداز چندی اعلام کرد که قصد دارد برای توسعه کارهای تجارتی بسوریه برود و سرانجام بعداز تماس باروسای خودوارد لبنان شد سوریه‌ای های متنفذ مقیم بیروت اورا مورد استقبال قرار دادند و بعد از ورود به دمشق اورا با برجسته ترین مقامات سوریه‌ای آشنا کردند .

...اکنون مطبوعات سوریه اظهار عقیده میکنند که کمال امین قلابی توانسته اطلاعات دقیقی در اختیار اسرائیل بگذارد .

الی کوهن توانسته است از تاسیسات نظامی و استحکامات مرزی اسرائیل و سوریه بازدید کند واینکار را حتی در زمان اتحاد مصر و سوریه هم انجام داده است .

یکی ازروزنامه های بیروت شرح جالبی راجع بشناخته شدن کوهن نوشته است :

مقامات ضد جاسوسی سوریه روی یك عکس شخصی رادر کنار ژنرال عامر دیده بودند عامر در آن موقع فرمانده نیروی مشترك مصرو سوریه بود .آنها از مقامات سوریه‌ای میپرسند این مرد کیست و از کجا آمده؟

وبدنبال این جریان بمقامات سوریه‌ای خبر میدهند که یك جاسوس بین المللی بین مقامات بالا نفوذ کرده‌است .

جالب اینجاست که اسرائیلی‌ها برای تبدیل الی کوهن یهودی بکمال امین مسلمان یك نفر از روحانیون سوریه‌ای را اجیر کرده بودند .و اینك بزرگترین جاسوس اسرائیل بچنك مقامات سوریه‌ای افتاده و برای او تقاضای ۱۶ بار اعدام کرده‌اند

فرانس سوآر

از روز اول فروردین ۱۳۴۴ در

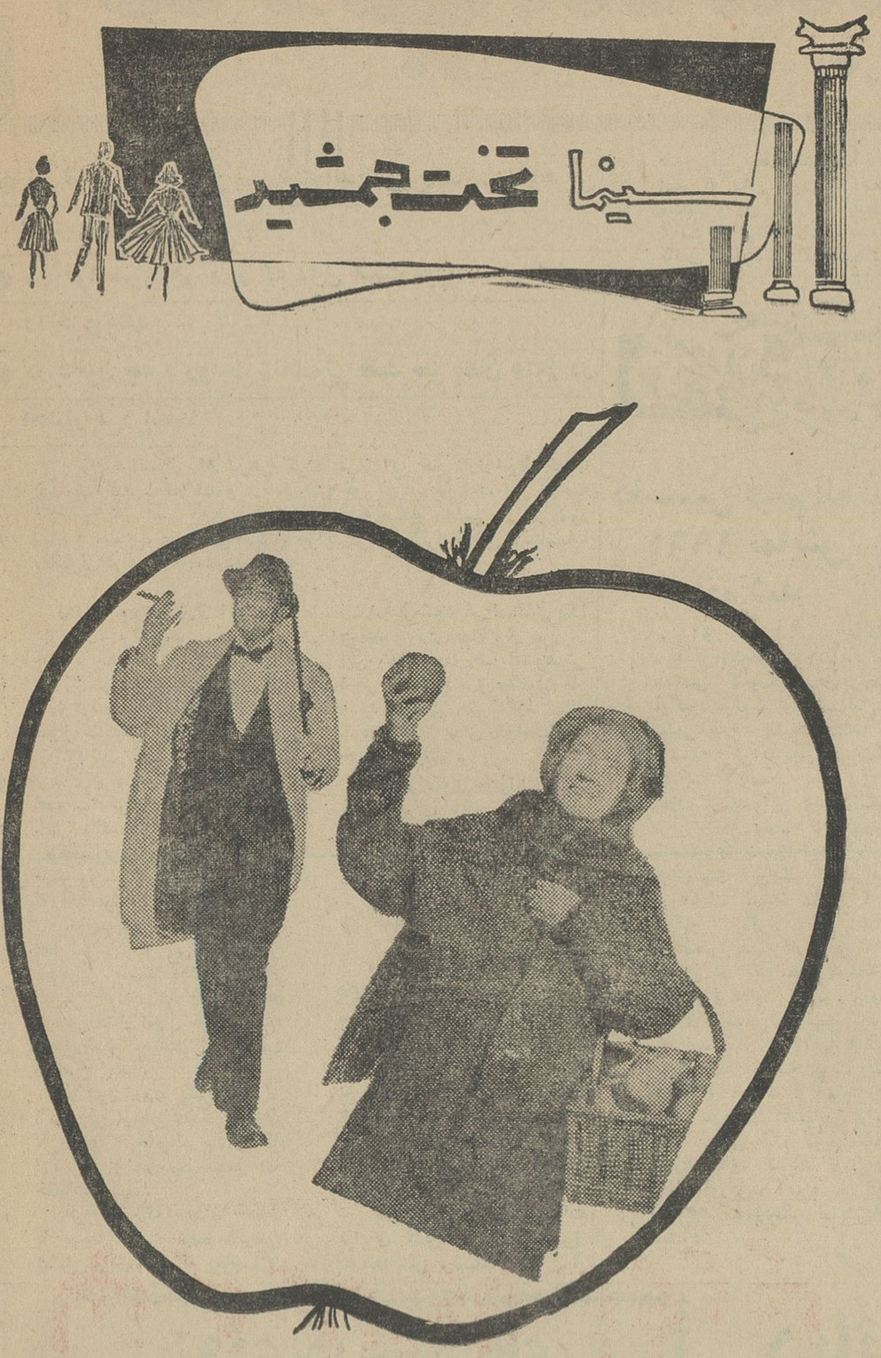

معجزه سیب

گلن فورد - بت دیویس - هوپ لنگ - آن مارگرت

سفر بخیر

فولکس واگن همه جا در خدمت شما

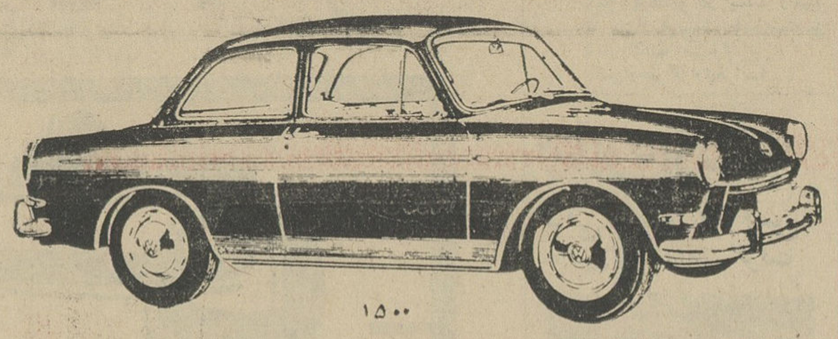

نمایندگان فروش فولکس واگن در تهران

شرکت اتفاق	شاهرضا ـ پیچ شمیران	۷۲۷۹۸
بازرگانی برق ضرابیان	خیابان امیرکبیر	۳۶۷۶۷
جنرال سرویس توحیدی	شاهرضا جنب درختی	۳۴۰۵۲
فروشگاه جبهه‌دار	خیابان سیمری جنوبی	۵۲۲۴۳
فروشگاه ساعتچی	خیابان سعدی جنوبی	۲۹۲۴۲
اتوسرویس شهباز	خیابان شهباز	۵۸۸۱۰
شرکت عباد	امیرکبیر خیابان ملت	۳۰۴۱۸۱
فروشگاه کنگرلو	امیرکبیر نزدیك سرچشمه	۳۴۰۱۱

تعمیرگاههای مجاز فولکس واگن در تهران

تعمیرگاه ثابت پاسال ـ خیابان جیحون	۴۷۰۴۱
اتوسرویس مرادی ـ نزدیك پیچ شمیران	۷۰۸۶۶
جنرال سرویس ـ خیابان سپه میدان باغشاه	۴۷۵۹۶
آریانپور ـ خیابان تهران نو	۷۵۰۴۹
اتوسرویس صافکار ـ شاهرضا جنب ویلا	۴۵۹۸۲
اتوسرویس ربیع‌زاده ـ خیابان ری	۵۱۱۲۴
اتوسرویس ایرانمهر ـ خیابان ایرانمهر	۷۰۷۵۵۶
اتوسرویس لاجمن ـ پهلوی چهارراه پهلوی	۴۴۹۰۶
اتوسرویس سرباز ـ خیابان شهناز سوم	۷۰۸۵۹
اتوسرویس بخت جمشید ـ نزدیك میدان کاخ	۴۳۱۸۱
اتوسرویس منوچهری ـ شاهرضا ـ پل‌جوبی ـ درختی	۷۵۶۲۰۶
اتوسرویس نیرو ـ جنب دانشکده دامپزشکی	۴۴۳۳۲
اتوسرویس شهباز ـ خیابان شهباز	۵۸۸۱۰
اتوسرویس وثوقی ـ ثواب چهارراه انازی	۵۲۸۹۴
اتوویلا ـ خیابان ویلا	۴۶۰۸۴
پارس‌سرویس ـ مخصوص پشت باغشاه	۲۶۷۰۳
جنرال سرویس توحیدی ـ پیچ شمیران	۳۲۲۷۷
اتوسرویس اتفاق ـ شاهرضا پیچ شمیران	۷۲۷۹۸
اتوسرویس ابکا ـ انتهای خیابان گرگان	۷۱۸۹۱
پارس‌سرویس ـ سلسبیل چهارراه وثوق	۴۱۲۰۸
اتوسرویس مهرگان ـ پمپ‌بنزین تهران‌نو	۷۹۲۹۹
اتوسرویس عاج ـ شاه چهارراه محمدرضاشاه	۶۱۲۴۷۲
اتوسرویس قندری ـ ایستگاه سیدخندان	۷۲۳۰۴
تعمیرگاه مدرن سه‌طبقه تهران ـ چهارراه شاه	۶۴۲۴۴
اتوسرویس جبهه‌دار ـ سی‌متری جنوبی	۵۲۲۴۳
اتوسرویس ۱۱۰ ـ شمیران اول پهلوی	۸۴۱۳۵

نمایندگان فروش و تعمیرگاه‌های مجاز فولکس واگن در شهرستانها

اهواز	شرکت ثابت‌پاسال ـ خیابان ۲۴ متری
اهواز	آقای قمشی ـ خیابان ۲۴ متری
خرمشهر	شرکت ثابت‌پاسال ـ خیابان ایستگاه
گرگان	شرکت ثابت‌پاسال ـ میدان کاخ
گنبدقابوس	شرکت ثابت‌پاسال ـ خیابان امام زاده
رشت	آقای آذربانی ـ خیابان پهلوی
قزوین	آقای حاج‌فتحعلی ـ خیابان پهلوی
کرج	آقای مرتضی کمالی ـ خیابان‌چالوس
قم	شرکت ایرانکار ـ خیابان ایستگاه
کاشان	آقای مهندس امینی ـ خیابان قم
ساری	آقای جعفریان ـ میدان ساعت
بابل	اتومازندران ـ خیابان بابلسر
چالوس	آقای طاهائی ـ جاده کرج
تبریز	آقای اصغر خسروی ـ خیابان پهلوی
کرمانشاه	آقای کوهساری ـ خیابان جوانشیر
همدان	آقای محمد اهور ـ خیابان شاه
آبادان	آقای فولادمهر ـ گاراژ مرکزی
آبادان	آقای موشولو ـ بریم
دزفول	آقای فخرائی ـ خیابان سیروس سوم
خرم‌آباد	آقای یحیی معینی ـ شمشیرآباد
مسجدسلیمان	آقای پاپهن ـ خیابان استانداری
شیراز	آقای جواهریان و روشن ـ خیابان سعدی
کرمان	شرکت عباد ـ خیابان تهران
یزد	شرکت عباد ـ خیابان پهلوی
رفسنجان	آقای بهشتی ـ میدان خیام
زاهدان	آقای قاضی‌زاده ـ خیابان پهلوی
مشهد	شرکت اتفاق ـ خیابان تهران
کاشمر	آقای کاظمی ـ خیابان مدرس
اصفهان	آقای اسماعیل چنگیز ـ پهلوی ـ پل‌فلزی
بجنورد	آقای مرتضی‌نیری ـ خیابان پهلوی
نیشابور	آقای احمد کاویانی ـ
سنندج	آقای صادقی‌گوران ـ
بیرجند	آقای جعفرزاده ـ
شیروان	آقای دکتر محمود رحمانی ـ

سال نو مبارك

در تعطیلات نوروزی تعمیرگاه‌های فولکس واگن آماده پذیرائی از شما میباشند

نوروز یادگار قرنها

بقیه از صفحه ۷

کاردانی . دیرزی باخوی هژیر ،شاد باش بر تخت زرین انوشه حور بجام جمشید ورسم کیان .درهمت بلند ، نیکو کاری وروش داد و راستی نگاه دار . سرت سبز باد وجوانی چون خوید سبز ، اسبت تیزگام و کامکار وپیروز ، تیغت روشن و کاری بدشمن، بازت گیرا و خجسته بشکار ، کارت راست چون تیر وهم کشوری بگیر تو ، باتخت و بادرم و دینار ،پیشت هنرمند و دانا گرامی ودرم خوار سرایت آباد و زندگانیت بسیار .

خیام می نویسد : چون موبد موبدان این بگفتی جام زرین می به ملك داد و خوید در دست دیگر نهادی و دینار ودرم پیش تخت او بنهادی و بدین عمل خواستی که روز نوروز وسال نو ، که هرچه بزرگان برآن نظری اندازند ، تا سال دیگر شادمان وخرم و بکامرانی بمانند وآن چیز هارا بفال نیك گرفته ومعتقد بودند که چون ازاول نوروز دیدار شاه به آن چیز ها بیفتد سال نو برشاه مبارك آید و آبادانی جهان را ازاین چیز ها میدانستند که پیش ملك آوردندی .

● پیش از تحویل مراسم

اما در برگزاری مراسم نوروز نوشته شده است : ایرانیان باستان قبل از اینکه سال تحویل شود بدن خود را پاك و پاکیزه می کردند و لباس نو دربر می نمودند وخودرا باعطر گلاب عطر آگین میکردند.

پس از اعلان تحویل سال با یکدیگر روبوسی می کردند وسپس در کنار سبزه مخصوصی که خوان نوروزی نامیده می‌شد ودر آن ، شیرینی ، شراب ،شمع، آئینه،گل، سبزی ، نقل مجمر آتش ،عودوعنبر می‌چیدند ، می‌نشستند .

● نوروز چیست ؟

درایران باستان رسم براین بوده که ماه آخر سال ۳۵ روزمحسوب می شده‌است ولی بعد چنین رسم شده که ۵ روز رابین ماه های اول سال تقسیم کرده‌اند .

خیام گوید:چون آنوقت راملوك عجم دریافتند از بهر بزرك داشت آن وازبهرآنکه هرکس این رانتوانستندی یافت نشان کردند و این روز را جشن ساختند وعالمیان را خبرداده‌تا همگان آنرا بدانند آن تاریخ رانگاه دارند و بر پادشاهان واجب است آئین ورسم ملوك بجای آوردن از بهر مبارکی خرمی کردن ، به اول سال هرکه روز نوروز جشن کند و بخرمی گذارد واین تجربت را حکما از برای پادشاهان کرده‌اند .

● نوروز پایدار

آنچه مسلم است اینست که نوروز از قرنها پیش از زمان جمشید در ایران بوجود آمده است وقرنها بعد وجود خواهد داشت ولی در انجام مراسم و یا تشریفات آن در طول سالها تغییرات فراوانی بوجود آمده که بسیار محسوس است .

..نوروز با ایرانیان بوجود آمده و با ایرانیان وجود خواهد داشت ،همچنانکه با گذشت سالها و قرنهای طولانی با همه حوادث و وقایع وحشتناك و یا دل‌انگیز آن ، همیشه نوروز ایرانیان پابرجا و استوار بوده است ... نوروز جاودانی است.

دکتر طهمورث فروزین

رزیدنت آسیستنت سابق بیمارستانهای انگلستان

متخصص جراحی عمومی (جراحی شکم) وجراحی زنان اسلامبول ـ جنب کافه قنادی فردوسی

۵ تا ۸ بعدازظهر تلفن (۳۷۲۲۲)

باکانون بهبود و پرورش معلولین که به خاطر رفاه معلولین ایران بوجود آمده است همکاری کنید .

شماره حساب جاری در شعبه مرکزی بانکملی ایران ۷۲۳۵۹

شماره حساب جاری صندوق تعاون معلولین شعبه بهار بانك بازرگانی ۱۸۰۷ نشانی کانون ـ خیابان ژاله شماره ۱۰۴ (۴۶۹)

تهران ایران پیما کاظمین

همه روزه صبحها باماشینهای مرسدس بنز لوکس مجهز شرکت ایران توریست مسافرت نمائید.

خیابان ناصرخسرو جنب دارالفنون تلفن ۳۰۲۱۷۷

۱ـ۳ آ ـ ۲۵۴۹۱

وزرا بکجا میروند ؟

بقیه از صفحه اول

خبرنگاران ما گزارش میدهند که در تعطیلات نوروز، بجز وزرائی که هم‌اکنون برای انجام ماموریت های مختلف در خارج از کشور اقامت دارند ، نخست وزیر و سایر وزیران درکشور خواهند بودو فقط چند نفر از آقایان وزراء مسافرت هائی به شهرستان ها خواهندنمود.

● سفرکوتاه نخست‌وزیر

آقای هویدا، نخست وزیر ،روز دوشنبه دوم فروردین ماه به کاشان خواهد رفت تا نمایشگاه صنایع و بازار مکاره ایران را در این شهر افتتاح کند .

دراین سفر چند تن از آقایان وزیران نیز همراه‌آقای نخست‌وزیر خواهند بود و پس از مراجعت از کاشان آقای هویدادر تهران‌خواهد بود .

● وزیران کار وکشور

آقای عطاءالله خسروانی وزیر کار وامور اجتماعی و دبیرکل حزب ایران نوین امسال عید در تهران بسر خواهد برد .

آقای دکتر صدر وزیر کشورنیز درایام نوروز در ایران خواهد بود و ممکن است چند روز بیکی از شهرستان ها سفر کند .

● وزیرخارجه درپاکستان

آقای آرام وزیر امور خارجه که برای شرکت در کنفرانس وزیران پیمان همکاری عمران منطقه‌ای به پاکستان رفته‌است‌تا چهارم‌فروردین درآن کشور بسر میبرد .

● وزیر اطلاعات

تیمسار سرلشکر پاکروان پس از مراسم سلام عید نوروزدرپیشگاه شاهنشاه باتفاق همسر خود خانم فاطمه پاکروان بشمال عزیمت می‌کنند وتابعداز ظهر روز جمعه‌پایان تعطیل عید در شمال خواهند بود.

● برنامه وزیر راه

آقای دکتر مهندس شالچیان وزیر راه امروز بخبرنگار ما گفت : در فاصله بین روزهای‌بیست‌ونهم‌اسفند ماه تا سیزده فروردین درراهها خواهم بود و بروضع راهها‌نظارت خواهم کرد.

وزیر دادگستری چه میکند ؟

آقای دکتر بافر عاملی درجواب خبرنگار ما که سئوال کرد ایام عیدرا درکجا بسر خواهد برد‌اظهار داشت:هنوز تاعیدخیلی مانده‌است! راستش رابخواهید هنوز خودم هم نمیدانم بکجا خواهم رفت .

خبرنگار ما گزارش میدهداحتمال دارد آقای دکتر عاملی ایام نوروز را درشیراز بگذراند.

● وزیر کشاورزی

تیمسارسپهبدریاحی وزیر کشاورزی پس از پایان مراسم‌نوروزوشرفیابی هیئت دولت بحضور شاهنشاه‌بشمال عزیمت خواهد کرد.

آقای دکتر عالیخانی وزیر اقتصاد که‌برای شرکت درکنفرانس‌سالانه اکافه به فیلیپین عزیمت کرده‌است درایام تعطیل نوروزنیزبرای‌شرکت در جلسات کنفرانس در آن کشور بسر خواهد برد .

● وزیر فرهنگ در تهران است

آقای دکتر هادی هدایتی وزیر آموزش و پرورش در باره گذراندن اوقات خود در ایام عید گفت :چون کاروزارتخانه فوق‌العاده زیاد است در نظر دارم ایام عید را در تهران بمانم و بانجام امور فرهنگ بپردازم. البته اگر فرصتی‌حاصل شود ممکن است یك یا دوروز هم بیکی از شهرستانها بروم .

● وزیر پست وتلگراف

آقای‌مهندس ستوده وزیر پست و تلگراف و تلفن ایام عید در تهران میمانند و بامور پست و تلگراف و تلفن که‌در این ایام حساسیت بسیاردارد نظارت میکند ، توزیع و مبادله‌تعداد پنجاه میلیون پاکات و کارتهای‌تبریك میلیونها تلگرام تبریك و مکالمات‌تلفنی وظیفه سنگینی است که وزارت‌پست و تلگراف آنرا بعهده دارد .

وزیر پست و تلگراف و تلفن می گوید بمامورین پست و تلگراف و تلفن دستورات قاطعی داده ام و سعی‌شده‌است که امسال امربمبادلات ومکالمات در ایام عید بهتر و سریع‌تر از سالهای پیش صورت گیرد . در تمام مدت تعطیلات عید وزیر پست و‌تلگراف‌بحسن آجرای وظایف‌ماموران نظارت خواهد کرد .

● پیروی از رسم قدیم

رئیس دانشگاه در مورد گذراندن ایام عید گفت باید به پیروی از ایرانیان قدیم در منزل ماند و از میهمانان پذیرائی کرد . من در تمام ایام عید در تهران خواهم بود .

لایحه‌مستمری‌وراث‌منصور

بقیه از صفحه اول

«اگو» ی اصفهان

پس از انجام امور مقدماتی آقای حسین‌معتمدی‌نماینده اصفهان‌بعنوان نطق‌قبل از دستور گفت : عرایض امروز بنده در باره «اگو»ی اصفهان وظلمی‌است‌که‌در کابینه دکترامینی به چندتن از بازرگانان شده است.

بنده سه چهار ماه پیش بعرض رساندم که ۲۵ میلیون تومان هزینه «اگو» ی اصفهان شده و هنوز هم این «اگو» دارای نواقصی است . اماگویا«اگو» را تحویل هم گرفته‌اند و جالب این است که علاوه بر این خبط ، کار دیگری هم کرده اند که باید در باره آن اعلام جرم کرد .

جریان ازاینقرار است که وجه‌الضمان کار را هم گرفته و مسلم است در آینده اگر این «اگو» خراب شود هیچ راهی وجود ندارد که مقاطعه‌کار را مجبور سازند کارانجام شده خود را تکمیل سازد .

ناطق‌در پایان در این زمینه‌سئوالی بشرح زیر تقدیم کرد :

مقام محترم ریاست مجلس شورایملی

بطوریکه فاضل آب (اگو) اصفهان را باوجود تذکر اینجانب مع‌التاسف تحویل قطعی گرفته‌اند وبااینکه هنوز بهیچوجه اگومورد آزمایش‌واقع‌نشده‌معهذاوجه‌الضمان حسن انجام کار و پیمان مقاطعه‌کار راباطل نموده ویا خواهند کرد.

خواهشمند است به دولت‌اطلاع فرمایند که به‌سئوالات زیرپاسخ بدهند :

۱ـ آیا وجه‌الضمان حسن انجام کار و پیمان مقاطعه‌کار اگوی اصفهان راباطل کرده‌اند یاخیر؟

۲ـ آیا در نظر است خرابی و نقائصی که در دوره آزمایش اگو باحتمال قوی‌پدیدمی‌آید ازاعتبارات دولت تامین گردد ؟

۳ـ درصورتی‌که رفع خرابی‌اگو از محل اعتبارات دولت انجام‌میشود مجوز آن چیست ؟

٤ـ پس از میلیون‌ها تومان‌هزینه اگوبالاخره کی آماده کار خواهد شد .

در این موقع‌آقای هویدانخست وزیر در مجلس حضور یافت و پشت تریبون رفت و اظهار داشت: دربدوامر میخواستم که‌ازنمایندگان محترم تشکر کنم که بلایحه‌توسعه برق رای موافق دادند .

با تصویب این‌لایحه کار وزارت آب و برق با سرعت‌بیشتری پیش خواهد رفت .

آقای‌نخست وزیر گفت : ضمنا امروز ۵۷ روز از روزی که‌نخست وزیر شهید در آسمانه خانه ملت مجروح شد و ۵۰ روز از روزی که جانسپرد و وظیفه بسیاردشواری برای من بعنوان رئیس دولت باقی گذاشت میگذرد ، اجازه میخواهم امروز در این باره چند کلمه‌ای عرض کنم و لایحه قانونی راجع به برقراری وظیفه برای وراث نخست وزیر شهید تقدیم کنم .

نخست وزیر شهید خدمتگزار صدیق شاهنشاه و ملت‌بود (صحیح است) نباید فراموش کنیم که شاهنشاه در روز ششم بهمن یعنی روز انقلاب در فرمایشات خود فرمودند « منصور چه کرده بود ؟» و این افتخاری‌است‌برای خانواده او (صحیح است)

آقای نخست وزیر گفت : خانم ها و آقایان از من خواستند که برای خانم و دو فرزند آن شهید مقرری برقرار کنیم . اینك این لایحه را برای این منظور تقدیم میدارم .

در این هنگام آقای نخست وزیر متن لایحه مذکور را بشرح زیر تقدیم داشت :

ریاست محترم‌مجلس شورایملی

بطوریکه نمایندگان محترم استحضار دارند شادروان حسنعلی منصور نخست وزیر شهید درموقعی که برای انجام وظائف خطیر خود قدم به آستانه مجلس محترم‌شورای ملی میگذاشت به‌شهادت رسید . نظر باینکه آن فقید شهید در تمام طول مدت خدمتگزاری های‌صادقانه و گرانبهای خود جز یك اندوخته معنوی یعنی عشق خدمتگزاری به شاهنشاه معظم و ملت ایران ، اندوخته دیگری ازخودباقی نگذاشته بود و رجاء واثق دارد که نمایندگان محترم ملت ایران آنچه راکه برای‌تامین زندگی خانواده محترم آن فقید شهید ضرورت دارد منظور خواهند فرمود ، لهذا لایحه راکه برای انجام این منظور تنظیم گردیده است تقدیم به‌مجلس شورای ملی مینماید .

نخست‌وزیر ووزیر دارائی

ماده واحده ـ بپاس خدمات شادروان حسنعلی منصور نخست‌وزیر فقید که در موقع انجام‌وظیفه وبمناسبت آن بشهادت رسیده‌است بوزارت دارائی اجازه داده میشود علاوه برحقوق وظیفه قانونی که‌به وراث آنمرحوم تعلق میگیرد ، از تاریخ هفتم بهمن ماه ۴۳ ماهیانه معادل حقوق و مزایای‌قانونی‌نخست وزیر وقت باشخاص مفصله‌الاسامی زیر، بتساوی بارعایت مقررات قانونی مربوط بحقوق وظیفه قانونی پرداخت نماید .

۱ـ بانو قریده منصور ،همسر

۲ـ دوشیزه فاطمه وآقای احمد علی فرزندان آنمرحوم تا سن۲۵ سالگی وچنانچه تحصیلات آنها خاتمه نیافته باشد تاخاتمه‌تحصیلات اعتبار مزبور هرسال در بودجه

فاروق درگذشت

رم ـ ۱۸ مارس ـ خبرگزاری فرانسه فاروق پادشاه سابق مصر دیشب در حالیکه دریکی از رستورانهای ایتالیا مشغول صرف شام بود ناگهان حالش بهم‌خورد واندکی بعد درگذشت .

پادشاه سابق مصر هفته‌ای دوبار برای صرف غذا باین رستوران می‌آمدو دیشب هنگامی که وارد سالن رستوران شد برخلاف معمول خیلی گرفته بنظر میرسید .

فاروق یك پورس زیگو سفارش‌داد وبه‌آرامی مشغول خوردن آن شد وتر وسط غذا طبق معمول آ ب‌معدنی‌می‌نوشید زیرا پزشکان ازمدتها قبل او را ازاستعمال مشروب منع کرده بودند پادشاه سابق مصر شام خود را بادسر نارنگی تمام کرد و پس‌ازآن‌سیگاری روشن کرد وبازن جوانی که همراهش بود شروع به صحبت نمود. در این هنگام ناگهان رنگش پریدوسعی‌کرد ازجایش بلند شود ولی هرکار کرد موفق نشد ویکمرتبه روی‌میز افتاد .

فورا اورا روی زمین خوابانیده‌و یقه پیراهنش را باز کردند . فاروق‌در این حال بزحمت نفس می‌کشیداندکی بعد پزشك صلیب سرخ با اتومبیل وارد رستوران شد و بلافاصله بفارق آمپول کامفر تزریق کرد .

هنگامی که با آمبولانس او رابه بیمارستان می‌بردند یك آمپول دیگر باوتزریق کردندولی فاروق‌دیگر بهوش نیامد واندکی بعد در بیمارستان درگذشت .

زن جوان موبوری که همراه‌فاروق بود پس از مرگ اوبا اتومبیل‌بیمارستان راترك گفت .

پادشاه سابق مصر که‌درسال۱۹۵۳ پس‌ازکودتای ژنرال نجیب از مصر تبعیدشد از مدتی‌پیش در یکی از آپارتمانهای مجلل‌رم زندگی میکردو عده زیادی مستخدم وخدمتکاردراختیار داشت .

احمد فواد فرزند فاروق اکنون‌در سویس بسر می‌برد .

فاروق با اینکه بیش از چهل‌وشش سال نداشت در اثر افراط در خوشگذرانی کاملا پیرو فرسوده شده و مانند شصت ساله ها بنظر میرسید سرش طاس شده و حالت چشمانش بقدری برگشته بود که همیشه عینك دودی ضخیم به چشم داشت .

فاروق با اینکه دوبار ازدواج کرده بود ولی تا آخر عمر پیوسته در جستجوی زنان زیبا بودوهروقت زن مورد نظر خودرا پیدا میکرد اورا غرق در جواهرات قیمتی می ساخت و بقدری در این کاراشتهار یافته بود که زیبا ترین زنان اروپا آرزوی مصاحبت اورا داشتند .

فاروق بیشتر وقت خود را در قمارخانه های اروپا و مخصوصا در مونت‌کارلو میگذرانید و مبالغ هنگفتی سر میز های قمارمی‌باخت.

مشمولین

بقیه از صفحه اول

زیر پرچم در سال ۱۳۴٤ و آحضار متولدین ۱۳۲۵ جهت‌رسیدگی بوضع مشمولیتشان بشرح بالا باستحضار اهالی محترم کشور میرساند واعلام میدارد :

۱ـ متولدین ۱۳۱۳ تا پایان ۱۳۳٤ که قبلا وضع مشمولیت خود را در حوزه های نظام وظیفه روشن نموده و دفترچه آماده بخدمت یا خارج‌صف و یا برگ معافیت تکفل و یا پزشکی دریافت داشته‌اند باید خود را در تاریخ مقرره در اوراق آماده‌بخدمت، خارج صف و برگ معافیتیکه در دست دارند بحوزه نظام وظیفه مربوطه‌معرفی نمایند تا نسبت باعزام مشمولین‌آماده بخدمت بمراکز آموزشی و تجدید برگ معافیت مشمولین خارج صف و معاف پزشکی و تکفل اقدام گردد .

۲ـ متولدین ۱۳۱۲ تاپایان ۱۳۲٤ که قبلا وضع خود را در حوزه های نظام وظیفه روشن نکرده باید قبل از اردیبهشت ماه ۱۳٤٤ خود را به نزدیکترین حوزه نظام وظیفه محل سکونت مربوطه معرفی تابموقع آنها رسیدگی نموده در صورتیکه بلامانع تشخیص داده شوند ترتیب اعزامشان بخدمت داده شود .

۳ـ متولدین ۱۳۲۵ تا آخر سال ۱۳٤٤ فرصت خواهند داشت که‌خود را بنزدیکترین حوزه نظام وظیفه‌محل سکونت مربوطه معرفی نموده تابوضع مشمولیت آنها رسیدگی و برگ‌قانونی به‌آنها تسلیم گردد .

رئیس اداره کل نظام وظیفه‌عمومی.
سرتیپ بینا

آگهی امتحانات ورودی دانشگاه‌پهلوی

داوطلبانی که برای امتحان ورودی دانشگاه پهلوی ثبت‌نام کرده‌اند کارت ورودی وکتابچه راهنمای امتحان رابه‌ترتیب زیر دریافت‌خواهند کرد :

۱ـ داوطلبان شرکت در حوزه شیراز

روزهای شنبه‌هفتم ویکشنبه هشتم فروردین ٤٤ از ساعت ۸صبح‌تا ۱۲واز ساعت ۱۵ تا ۱۹ در محل اداره کل پذیرش دانشگاه‌پهلوی شیراز خیابان زند .

۲ـ داوطلبان شرکت در حوزه تهران

الف ـ رشته طبیعی :داوطلبانی که نام خانوادگی آنها باحرف‌الف شروع میشود تاآخر حرف‌ش روز شنبه هفتم فروردین ٤٤ ازساعت ۸ الی۱۲. بقیه داوطلبان رشته طبیعی‌از ساعت۱٤تا۱۸ همان‌روز

ب ـ رشته ریاضی : روز یکشنبه هشتم فروردین ٤٤از ساعت۸صبح تا ۱۳ .

ج ـ رشته ادبی : روز یکشنبه هشتم فروردین٤٤از ساعت ۱۵ تا۱۸ محل‌توزیع کارت برای داوطلبا ن‌حوزه تهران دانشگاه تهران ـ دانشکده هنرهای زیبا (دروردی خیابان شاهرضا) خواهد بود .

تاریخ و محل امتحان

امتحان داوطلبان رشته طبیعی: سه‌شنبه دهم‌فروردین ٤٤ ساعت ۷ر۳۰ صبح

امتحان داوطلبان رشته ریاضی وادبی: چهارشنبه یازدهم فروردین ٤٤ ساعت ۷ر۳۰ صبح

محل‌امتحان در شیراز دبیرستان شاهپور و در تهران دانشگاه تهران (در ورودی خیابان شاهرضا) خواهدبود.

تذکر: داوطلبان برای گرفتن کارت بایدشخصامراجعه کنند وشناسنامه همراه داشته باشند.

داوطلبان فقط در حوزه‌ای میتوانند شرکت کنند که برای آن ثبت نام کرده‌اند. ۱ـ۳ آ ـ ٤٤۳۸۰

درگذشت آقای محمد علی حکیم الهی

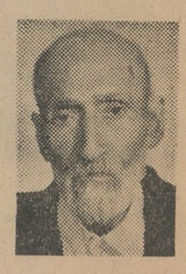

باکمال تاسف اطلاع حاصل شد که محمد علی حکیم الهی ، فرهنگی دانشمندو خدمتگزاربدرود حیات گفت :

آن مرحوم در سال ۱۲۵۳ در فریدن‌اصفهان‌متولدشد وتحصیلات خود را در خوانساراصفهان، بروجرد نجف بانجام‌رساند . وی‌در ادبیات فارسی ، ادبیات عرب ، فلسفه و حکمت و عرفان مطالعات فراوانی کرده بود و پنجاه سال بتدریس اشتغال داشت و بسیاری از رجال ایران از محضر این استاد درك فیض نموده‌اند .

اطلاعات : این ضایعه را بعموم فرهنگیان ، و بستگان آن مرحوم خصوصا به فرزندانش آقایان‌دکتر هدایت‌اله ،دکتر نصرت‌اله ودکتر عنایت‌اله حکیم‌الهی تسلیت می ـ گوئیم .

دزدان نوکر

بقیه از صفحه ۲۶

صدائی از مجرای آب

درست‌درساعت‌یازده‌شب‌دو ژاندارم گشت این خیابان‌باین‌محل‌رسیدند یکی‌ازآنها بمعاینه اتومبیل‌پرداخت گل‌گیردرهم شکسته را از زمین برداشت‌وآنرابررسی کردومشاهده نمودکه پیچ‌ومهره‌های گل‌گیر کاملا سالم است ، باینجهت دچار شك وتردید شد و جریان را بمامور دیگر اطلاع داد . او نیز گفت که از داخل مجرای آب صدائی‌شنیده است .

دونفر مامور مجرای‌آب‌راگشتند واین سه‌نفرهمکاران‌امیرارد‌ستگیر کردند .

مادذد نیستیم !

آقای ستوان شادانلو افزود که دراین هنگام من باجیپ باین محل رسیدم در همین موقع ناگهان‌یکی از این سه‌نفر بصدای بلند فریاد کشید « مادزد نیستیم » فریاد او بمن فهماند که یك‌یادونفر از همدستان آنها در خانه‌ای در همین حدود مخفی شده‌اند و این فریاد علامتی است تا آنها فرار کنند. باینجهت دردوخانه رازدم‌دریك‌خانه باز شد ولی از خانه دیگر جوابی نیامد . از نوکر خانه‌ای که درا باز کرده بود درباره آن خانه‌سئوال کردم گفت فقط یك پیرمرد ۷۲ ساله در آنجااست چون ورقه نمایندگی دادستان را داشتم وارد خانه شدم و پیرمرد رابیدا کردیم او شکسته‌بسته جریان را برایم تعریف کرد و من امیر راکه‌ظاهرا در گوشه‌ای خوابیده بود دستگیر کردم و این چهار نفر پس ازانتقال به‌پاسگاه بعمل خود وقصد سرقت اعتراف کردند و برای تحقیقات بیشتر باداره تجسس ژاندارمری مرکز منتقل شدند . ضمن‌تحقیقات معلوم شد اتومبیل این چهار نفر نیز دزدی میباشد .

وزارت امور خارجه منظور خواهد گردید.

دراینموقع لایحه مقرری نخست وزیر شهید بنابه‌پیشنهادنمایندگان فوری تلقی گردید وفی‌المجلس مصرح وتصویب شد .

مجلس شورای ملی ساعت پنج بعدازظهرامروزجلسه‌علنی‌فوق‌العاده خواهد داشت تا به‌بودجه کل کشور رای نهائی‌بدهد .

لایحه‌جدید

بقیه از صفحه اول

مواد مخدره وقاچاقچیان شده‌اند. این هیئت پس از خاتمه تعطیلات نوروز کار تهیه لایحه جدید را شروع خواهند کرد.

وزارت دادگستری در تهیه‌لایحه جدید بدونکته‌اصلی‌واساسی معالجه معتادین وتغییر حد نصاب(صلاحیت محاکمه جنحه و جنائی) توجه خواهد کرد .

آقای هادیان‌بازپرس موادمخدره نیز گزارش مشروح و مفصلی در ۲۵ صفحه باذکر مشکلات وارائه طرق مختلف برای جلوگیری از اشاعه مواد مخدره و هروئین تهیه کرده است .

وزارت دادگستری نیز ازچندی قبل با توجه بتعداد زندانیان مواد مخدره و مشکلات عملی‌در اجرای قوانین موجود درصدد چاره‌برآمدو چندی بعد بااصلاح تبصره ۲ قانون سابق ازقانون نسبت به زندانیان مواد مخدره که بعلت عدم‌پرداخت غرامت در زندان بسر میبرند ،بعمل آورد واخیرا متوجه شد که قبل از هرنوع اقدام قانونی برای از بین بردن فساد مواد مخدره بایددرراه معالجه معتادین قدم برداشته شود ودر مرحله دوم حد نصاب مواد مخدره مکشوفه را از جهت‌محاکم جنائی تغییر دهد .

هیئت مامور تهیه لایحه جدید پس از پایان تعطیلات نوروز کار خودرا در اینمورد شروع خواهند کرد.

شوروی سفینه‌ای با دوسرنشین بفضافرستاد

مسکو ـ یونایتدپرس ـ شوروی امروز دوفضانورد دیگر را با یك سفینه‌واسخود دوم بفضا فرستادو دانشمندان شوروی گفتند ممکن است یکی از این دونفر هنگام گردش در مدار زمین از سفینه خارج شود .

یکی از این‌دونفر سرهنك پاول‌ـ یلیایف‌است که هدایت سفینه‌را بعهده دارد و معاون او سرهنك‌دوم الکسی‌لئونف است .

بموجب گزارش تاس خبرگزاری رسمی شوروی سفینه ساعت ده‌ونیم صبح امروز بوقت تهران‌بفضاپرتاب شده ودر مدار خود قرار گرفته است و هردو سرنشین گزارش داده‌اند که حالشان کاملا خوب است .

مدت پرواز بین ۲٤ تاچهل‌وهشت ساعت است .

مسئله جدید دراین‌پرواز‌موضوع خارج‌شدن یکی ازفضانوردان‌است که‌تاحال سابقه نداشت .

آمریکا قرار بود تاپنج روزدیگر سفینه جیمنی‌خودرابفضابفرستدولی روسها در پرتاب این سفینه بر آمریکائیها پیشدستی کردند.

باپرتاب ،ین سفینه روسهاتاکنون ۱۱ فضانورد بفضا فرستاده‌اند که‌یکی ازآنها زن بوده است .

آخرین پرواز فضائی شوروی‌در۱۲ اکتبر ۱۹٦٤ صورت گرفت که طی‌آن سه فضا نورد رابایك سفینه به فضا فرستادند سفینه «واسخوددوم» ارتباط رادیوئی خود را بازمین برقرار کرده وگزارشهای خود را روی موجهای ۱٤۳ـ ٦۲۵ـ ۳٦۵ ر۱۷ و ۱۸ر۰۳۵ مکاسیکل بزمین میفرستدو همچنین بافرکانس ۱۹ر۱۹ ـ۹۹٦ نیز می‌تواند باکره زمین ارتباط برقرار کند .

وضع پروازو دستگاه های سفینه کاملا عادی است .

سفینه فضائی واسخود دوم هرنود دقیقه‌و ۹ثانیه یك بار بدور زمین می گردد فضا نوردی که از سفینه خارج میشود ظاهرا بوسیله کپسول‌مخصوص خود را درفضا رها میکند سرهنك یلنایف ٤۰ سال و معاونش ٤۱سال دارد.

یلنایف ازدواج کرده. نام‌همسرش زینا است .

مسئله بیرون آمدن سرنشین سفینه فضائی اقدام مهمی است که‌راه رابرای برقراری ارتباط بین دوسفینه درفضا باز میکند .

شورویها از یکماه قبل از پرتاب سفینه واسخود دوم مرتبا سفینه‌هائی ازنوع کاسموس بفضا پرتاب میکردند

شرکت کشتیرانی ایران تاسیس شد

امروز «شرکت سهامی کشتیرانی ایران»در اطاق‌بازرگانی تهران‌تاسیس شد.

سرمایه فعلی شرکت ۱۵۰ میلیون ریال است که از طرف ۱۵ نفرموسس تعهد گردید.

رفع‌تبعیضات از زن

بقیه از صفحه آخر

جلسه دیروز

ساعت ۱۰ صبح دیروز کنفرانس مقام زن‌جلسه خودرادر هتل‌هیلتون تشکیل داد. این جلسه را نماینده کشور فیلیپین به نیابت از طرف والاحضرت شاهدخت‌اشرف پهلوی ریاست هیجدهمین دوره اجلاسیه کمیسیون مقام زن اداره میکرد .

در جلسه دیروز صبح گزارش نهائی کمیته‌ای که هفته گذشته‌از طرف کمیسیون ماموریت یافته‌بود، تا مسئله تبعیضات در مورد زنان‌را بررسی کند ، مطرح گردید ،

جلسه عصر دیروز

درجلسه‌بعدازظهر نماینده گینه‌نوگفت مدت زیادی برای تهیه‌این گزارش وقت صرف شده است . شاید در جملات این گزارش نقائص وجود داشته باشد ، ولی این نقائص‌اصل گزارش راتغییر نمی‌دهد . مصلحت نیست که برای نتیجه گیری از زحماتی که کشیده شده یکسال دیگر صبر شود. نماینده شوروی نیز بانظر نماینده گینه‌نو موافقت داشت و پس از آنکه نمایندگان امریکا، مجارستان ، سیرالیون و فرانسه نیزبیرامون گزارش‌مذکور سخن گفتند ، نماینده کشور غنا آغاز سخن کردو اظهار داشت که مامدتها برای رفع تبعیضات از زنان صبر کرده‌ایم و اگر یکسال دیگر هم منتظر بمانیم و گزارش کمیته را عجولانه تصویب نکنیم بصلاح خواهد بود .

نظر نماینده غنا از طرف نماینده فنلاند بصورت پیشنهادی تسلیم کمیسیون گردید و سرانجام این پیشنهاد به تصویب رسید و بحث در اطراف این گزارش‌تا نوزدهمین دوره اجلاسیه کنفرانس مقام زن متوقف ماند .

باستحضار بستگان ودوستان محترم میرساند مراسم هفتم مرحوم **حاجی ابوالقاسم عظیمی پور** روز جمعه ۲۸ اسفندماه ۱۳۴۳ از ساعت ۱۵ تا۱۸ در منزل آنمرحوم شمیران خیابان دربند کوچه خلیلی منعقداست.
خاندان عظیمی و فامیل وابسته

تسلیت

خاندان محترم حکیم‌الهی

فقدان بزرك‌خاندان‌شادروان‌استاددانشمند وعالیقدر محمد علی حکیم الهی را تسلیت عرض نموده‌در اندوه همگان شریك می باشیم .
شفیعی و بانو

باکمال تاثر فوت جانگداز مرحوم مسعود شرافت‌را به خانواده های شرافت وخلیلی تسلیت عرض‌می‌نمائیم .
مهندس‌جواد رضائی .ایرج کیائی . رسول شالچیان . داود رضائی آ ـ ۲۵٦۹۵

جناب آقای دکتر حسن اورنگی
مصیبت وارده‌را صمیمانه تسلیت میگوئیم.
از طرف‌پزشکان و پزشگیاران و کارمندان بهداری آموزشگاههای ناحیه ۲ـدکترشه مهری

جناب آقای احمد اشرف
فوت‌جانگداز نابهنگام همکارارجمندمان‌آقای دکترکریم یزدی را صمیمانه‌تسلیت‌عرض‌مینمائیم
آ ـ ۲۵٦۹۹ **شرکت دیزل ابزار**

جناب آقای پیسوده دبیرارجمند و گرامی
دانش آموزان کلاس پنجم طبیعی الف و ب دبیرستان هدف دختران مصیبت‌وارده‌راصمیمانه به آن استاد گرامی تسلیت می گویند و بقای‌عمر شما را خواهانند .

بانهایت تاسف فوت ناگهانی آقای دکتر کریم‌یزدی را به خانواده محترم آنمرحوم تسلیت عرض مینمایم **گرگان ـ حاجی‌علی لطیفی**

مصیبت وارده و درگذشت شادروان‌مرحوم شکرالله‌خان منوچهری را بکلیه فامیل منوچهری مخصوصا اخوان آنمرحوم آقایان مرتضی‌خان ـ سرهنك یوسف‌خان وعلی اشرف‌خان منوچهری تسلیت عرض مینمائیم
قصرشیرین ـ اسدالله میرزادگان ـ ابونصر حشمت‌زاد ـ سیدالیاس‌حقانی

دوست عزیز آقای عمادالدین الموتی
مصیبت وارده‌را به جنابعالی تسلیت‌میگویم
آ ـ ٤٤۳٦۸ **مخلصی**

سردار سرکرد یغمائی
مصیبت وارده را صمیمانه تسلیت میگویم
آ ـ ۲۵۷۲۳ **سرهنك دکترمسدد**

باچشمانی اشکبار و قلبی آکنده از غم و اندوه درگذشت دانشمند بزرگ‌و استادارجمندم جناب آقای محمد علی حکیم‌الهی‌را به‌بازماندگان آن فقید سعید بخصوص‌به استاد گرامی و دوست عزیزم آقای دکتر هدایت‌الله حکیم‌الهی و آقای دکتر نصرت الله حکیم‌الهی و کلیه همکاران وی وهمدوره های دبستانی جمشید جم و دبیرستانی فیروزبهرام که افتخار شاگردی استاد عزیز را داشتند صمیمانه تسلیت عرض نموده بقای عمر وسعادت و سلامت عموم بازماندگان آنمرحوم را از خداوند متعال مسئلت دارم .
رئیس معاملا ت‌خارجی بانك پارس
محمد تقی‌گلچینی

سرکار سروان دژبان اسکندر اقتداری
بانهایت تاسف مصیبت وارده به سرکاررا از طرف‌خود و کلیه همکارانم تسلیت‌عرض‌نموده سعادت و سلامتی شمارا از درگاه قادر متعال مسئلت دارم .
اردشیر تاج بخش

مصیبت وارده را بخانواده محترم‌ذوالمجدین بخصوص آقای علی دستوری همکار گرامی تسلیت عرض نموده بقاء عمر بازماندگان آن مرحوم را از درگاه ایزد متعال خواستاریم .
منصوراحمدی ـ اسمعیل رجائی

دوست عزیز آقای دین‌احمدی
درگذشت پدرتان را تسلیت گفته و خود را در این ضایعه شریك میدانیم .
سرهنك شیرانی ـ سروان‌شیرانی

جناب آقای دکتر سعید حکمت
مصیبت وارده را به آن خاندان محترم تسلیت عرض مینمائیم بقاء عمر بازماندگان‌آن مرحومه را از درگاه ایزد متعال خواستاریم .
ازطرف جمعیت خیریه شانجان ـ حاج‌علی‌مروتی

سرکار سروان اسکندر اقتداری
افسران و درجه‌داران مرکز زرهی‌مصیبت وارده را تسلیت میگویند . **سرتیپ زاهدی**

امیر عزیزم درگذشت پدر گرامیت را بتو و خانواده تسلیت میدهم واز اینکه وظیفه مانع‌شد که نتوانم در مجلس تذکر شرکت کنم پوزش می‌طلبم. **سرهنك دکتر حسام‌الدین‌خرمی**

جناب آقای مهندس محمود میرسپاسی
درگذشت پدر بزرگوارتان را تسلیت‌عرض مینماید . **کارکنان قسمت صنایع نساجی**

درگذشت شادروان نورالدین الموتی‌بزرك خاندان الموتی را به خانم و فرزندان وبرادران محترم الموتی تسلیت عرض مینماید .
جهانگیر ملت

کارکنان دبستان جمشید جم بانهایت تاسف درگذشت استاد عالیمقام مرحوم آقای محمد علی حکیم‌الهی‌را به عموم فرهنگ‌دوستان و به ویژه فرزندان گرامشان تسلیت عرض می نمایند .
رئیس دبستان جمشید جم ـ محمد حسین حاکمی

هیئت مدیره و کارکنان شرکت سهامی تجارتی ترافیکو
درگذشت نابهنگام جوان ناکام **دکتر کریم یزدی** را به خانواده آن مرحوم و اعضاء شرکت پارت موتور تسلیت می گویند . آ ـ ٤٤٤۱۲

جناب آقای دکتر نصرت‌الله حکیم الهی رئیس محترم دبیرستان فیروزبهرام
فوت حکیم روشن ضمیر و دانشمند عزیز آقای محمد علی حکیم الهی پدر بزرگوارتان واقعه‌ای اسفناك برای دوستان و آشنایان و ضایعه ای جبران ناپذیر برای عالم علم و دانش وحکمت است . بنده شخصا و از طرف اعضاء انجمن همکاری خانه و مدرسه دبیرستان فیروز بهرام‌این مصیبت عظمی‌را تسلیت گفته شادی روح آنمرحوم وبقای وجود عالی‌وسایربازماندگان را ازخداوند خواستارم .
رئیس انجمن‌همکاری خانه و مدرسه‌دبیرستان فیروز بهرام حسن فصیحی

دبیرا نو کارکنان دبیرستان‌فیروز بهرام
از درگذشت شادروان استاد حکیم الهی همکار ارجمند خود بسیار متاثرند مصیبت وارده را بخانوادهٔ آنمرحوم بویژه فرزندان آن فقید دکتر هدایت‌الله حکیم‌الهی‌همکار دانشمندودکتر نصرت‌الله حکیم‌الهی ریاست محترم دبیرستان تسلیت میگوئیم .

جناب‌آقای دکتر نصرت‌الله حکیم‌الهی
با نهایت تاثر و تالم فراوان درگذشت استاد حکیم‌الهی پدر بزرگوارتان را تسلیت میگوئیم . **ایران‌پرست . شاهین . پیشدادی . ملکزاده . خسروی ، پرخیده . معینیان. بیگلری. فرودی . بنداری . سپنتا . مهربانی .**

دوست ارجمند سرکار سروان عنایت‌الله جهانشاهی
فوت‌ناگهانی پدر بزرگوارتانرا از صمیم قلب تسلیت گفته و خودرا در غم شما شریك میدانیم
سرگرد موفقی . سروان دارابی . سروان سالم . رضا موفقی

دزدان نوکر خانه را با حشیش خواب کردند!

٤ نفر دزد برای سرقت ازخانه‌ای که ساکنین آن بمسافرت ایام عیدرفته‌بودندنقشه جالبی اجراکردند

ویشب چهاردزد که هریك ۳تا پنج‌بار بزندان افتاده‌اند بطرزعجیبی در نزدیکی جاده قدیم شمیران بوسیله مامورین ژاندارمری مرکز دستگیر شدند .

تحقیقات از این چهار نفر که بهرام ، امیر، محمد و مرتضی نام دارند دراداره تجسس ژاندارمری مرکز هنوز ادامه دارد .

آقای ستوان شادانلو افسر ژاندارم که در دستگیری این‌دزدان‌شرکت داشت درباره چگونگی آن گفت: بهرام وامیر برادرند و محمد و مرتضی نیز باآنها نسبت خویشی دارند .این چهار نفر از سالهاپیش باکمك یکدیگر بسرقت‌فرش‌دست میزدند وبهمین جهت هروقت که‌از زندان مرخص میشدند ما مراقب آنهابودیم .

به‌نوکر حشیش دادند .

این چهار نفر در این هفته تصمیم گرفتند بخانه‌ای نزدیکی جاده شمیران که صاحب آن بااستفاده از ایام عید باهمسر و فرزندانش‌از ایران خارج‌شده دستبرد بزنندزیرا دراین خانه تنها نوکر ۷۲ ساله‌این خانواده زندگی میکند .

بهرام که طراح بانداست، تصمیم گرفت با پیرمرد ازدردوستی‌درآید او عصر دیروز چهار مرغ خریدوبه بهانه اینکه باصاحبخانه آشناست واز ده به‌تهران آمده است نزد پیرمرد رفت و از اینکه صاحبخانه بمسافرت رفته اظهار ناراحتی‌کرد.

پیرمرد اورا دعوت نمودکه‌شب در آنجا نزد او بماند امیر هم قبول کرد وبه‌حیله‌ای به پیرمرد حشیش داد واورا گیج کرد بطوریکه‌نوکر خانه بخواب عمیقی فرورفت .

امیر قبلا همدستانش را به‌نزدیکی خانه آورده بود آنها در گوشه‌ای مخفی شده بودند ، بعلاوه برای حمل اثاثیه خانه اتومبیلی نیز به نزدیکی محل آورده بود و برای اینکه کسی به اتومبیل شك نبرد گل‌گیر جلواتومبیل را درآوردهو جلوچرخ گذاشته بود وبنظر می‌رسید اتومبیل تصادف کرده وقادر بحرکت نیست .

بقیه در صفحه بیستو هفتم

دریك حادثه رانندگی در جاده گلندوك ـ لشگرك

دکتر کریم یزدی کشته‌شد

مرحوم دکتر کریم یزدی سال داشت و پس از طی دانشکده حقوق در تهران ، عازم ژنو شد و دوره دکترای اقتصاد کشاورزان رادر آن کشور به‌پایان‌رسانید . ازمرحوم دکتر یزدی پسر ۷ ساله‌ای بجا مانده است .

نیمه شب پریشب طی‌یك حادثه اتومبیل‌که در جاده گلندوك بتهران روی داد آقای دکتر کریم یزدی‌مدیر شرکت «پارت موتور» کشته شد و خانم نفیسی که یکی از بستگان‌آقای دکتر یزدی میباشد مجروح گردید .

این حادثه‌ساعت یك‌ونیم بعد از نیمه شب‌درمقابل قهوه‌خانه«شورکاب» رخ داد. آقای‌دکتر کریم‌یزدی دیروز باتفاق خانم نفیسی به منزل مرحوم نظام‌السلطان خواجه نوری رفت ونیمه شب همراه این‌خانم عازم تهران شد. درحوالی قهوه‌خانه «شورکاب» لاستیك اتومبیل بنز شماره ٦٣٦٢ آقای دکتر یزدی ترکید و اتومبیل منحرف شد وبا تخته سنك بزرگی تصادف کرد. شدت تصادف باندازه‌ای بود که‌آقای دکتر کریم یزدی کشته شد و خانم نفیسی که دختر آقای ابوالقاسم‌نفیسی میباشد مجروح شد. خانم نفیسی به بیمارستان مهر منتقل گردید و تحت درمان قرار گرفت.

مرحوم دکتر کریم یزدی ٤٠

در خیابان مرد

دیشب بمامورین ژاندارمری مرکز در امیر آباد اطلاع رسید که در انتهای خیابان امیر آباد نزدیك تاسیسات اتمی دانشگاه‌پیر مردی کنار جدول خیابان‌درقسمت پیاده‌رو روبروی استخر شنای‌کوی دانشگاه ، روی زمین افتاده است . مامورین ژاندارمری باجیب خود او را به بیمارستان رسانیدند اما در بیمارستان طبیب کشیك به آنها گفت که پیر مرد مرده است.

در جیب متوفی یك شناسنامه و یك بطری مشروب بدست آمد . در شناسنامه نام پیر مرد ارکیس دارویك سان نوشته بود .

خفگی باگاز ذغال

بامداد امروز نگهبان کارخانه سنك بری خارا واقع در خیابان سپهبد رزم‌آرا بمامورین‌ژاندارمری مرکز در فرح آباد اطلاع داد که اسمعیل آزادی کارگر ۳۳ ساله کارخانه در وانت ۲۳۱۹ ط ۱۷ مرده‌است .

مامورین بمحل‌شتافتند ومشاهده کردند اسمعیل د راطاق وانت‌مرده و در کنار او منقلی‌نیز دیده میشود و نشان میدهد که اسمعیل پس‌از اینکه منقل آتش ذغال را داخل وانت گذاشته بخواب رفته و دراثر گاز سمی ذغال فوت شده‌است .

بالباس افسر راهنمائی کلاهبرداری میکرد

سیروس البرز

پلیس دیشب وی را که باتفاق دوستش سیاوش‌وارد رستورانی‌شده بود دستگیر کرد .

دیشب ماموریں اداره اطلاعات پلیس تهران مردی بنام سیروس البرز را باتهام استفاده از لباس متوان‌یکمی‌راهنمائی‌و کلاهبرداری از سیگار فروشهای‌تهران دستگیر کردند .

مدتی‌بودکه هرروزشکایتهائی‌بآقای سرهنك‌طاهری رئیس اداره اطلاعات پلیس میرسید مبنی براینکه یك ستوان یکم راهنمائی در خیابان ، اتومبیل هائی را بعاریه گرفته وبا آن به سیگار فروش های کنار خیابان مراجعه کرده و به آنهامی گوید سیگار خارجی فروشی دارد. وی از سیگارفروشها مبلغی گرفته خود آنها یا شاگردشانرا برای تحویل سیگار با خود میبرده‌وسپس آنهارا در داخل اتومبیل گذاشته وبه بهانه آوردن‌سیگار فرارمیکند.

آقای سرهنك طاهری باتوجه به اینکه یك افسر راهنمائی هرگز باین اعمال دست نمی زند اطمینان داشت که‌یك کلاهبرداربا استفاده از لباس پلیس دست باین عمل می زند، باین‌جهت‌درهمه‌جا درجستجوی او بود تا آنکه یکی از مامورین

انفجار نارنجك مردم را فرار داد

یکی از تماشاچیان شب‌چهارشنبه‌سوری درنتیجه‌انفجار نارنجك‌سخت‌مجروح‌شد

هنگام برگزاری مراسم چهارشنبه سوری در شهرستان مراغه یك‌نارنجك که توسط یکی از اهالی ساخته شده بود ناگهان‌منفجرشد وقطعات‌آهنین‌آن در سر یك جوان تماشاچی جاگرفت

خبرنگار ما در تبریز اطلاع داد : بقرار گزارش خبرنگار اطلاعات در مراغه عصر پریروز هنگام برگزاری مراسم چهارشنبه‌سوری موقعیکه‌اهالی در یك اجتماع بزرك از جوانان و کودکان فشفشه ها و ترقه ها راآتش میزدند و از روی شعله های آتش میپریدند ناگهان صدای انفجار مهیبی تماشاچیان را متوحش ساخت ومتعاقب آن فریاد جوانی از لابلای جمعیت‌بلند شد و جمعیت پا بفرار گذاشت .

طی تحقیقاتی که بعمل آمد معلوم شد یك نارنجك که توسط یکی از آهنگران مراغه بنام ابراهیم از آهن ساخته شده و مملو از باروت ومواد محترقه دیگر بوده است هگامیکه آنرا برای شرکت در مراسم آتش بازی چهارشنبه سوری آورده وبزمین زده منجر شده و قطعات آهنین آن بر سر جوان ۱۷ ساله‌ای بنام اصغر موالید فرزند اسلام اصابت کرده و قطعات آهن پوسته نارنجك در سروی جاگرفته است با وقوع این حادثه بلافاصله اصغر موالید به بیمارستان انتقال یافت و پزشکان بیمارستان مراغه نظر دادند که بلافاصله بایدبه تبریز منتقل شود و تحت عمل جراحی قرار گیرد .

انفجار نارنجك

صبح دیروز جوان مجروح برای معالجه به تبریز منتقل و دربیمارستان شیر و خورشید سرخ تبریزبستری شدپزشکان‌بیمارستان شیر وخورشید تبریز هم پس از معاینات لازم از اصغر تشخیص دادند که باید عمل جراحی روی سر وی انجام گیرد و چون وسائل لازم در آن بیمارستان موجود نبود جوان مجروح مقارن ظهر دیروز درحالیکه قطعات‌نارنجك‌همچنان در سرش جای‌گرفته بود به‌بیمارستان پهلوی تبریز انتقال یافت . پزشکان قبل از عمل جراحی بزندگی این جوان امیدوار نبودند ولی خبرنگار ما در تبریز بدنبال گزارش قبلی اطلاع داد که صبح امروز از اصغر عیادت کردم . عمل جراحی روی سر وی انجام گرفته و قطعات نارنجك از سرش خارج شده بود و پزشکان معالج اظهار امیدواری میکردند که ممکن است اصغر زنده بماند .

فعلا ابراهیم‌آهنگر سازنده‌نارنجك آهنین دستگیر شده و قضیه تحت تعقیب میباشد .

مردی باتهام قتل همسرش دستگیرشد

بموجب گزارش خبرنگار ما در لاهیجان پریروززنی بنام حاجی‌خانم سهادی پور ساکن یکی از قراء تابعه لاهیجان فوت کرد و جنازه‌اش مدفون شد.اما چون آثار ضرباتی بر سر و گردن وی مشاهده گردیده بود جریان بمامورین مربوط‌گزارش داده شد .

بهمین‌علت‌دیروز آقایان‌آشتیانی بازپرس شعبه‌یك دادسرای لاهیجان و دکتر پازارگادی و دکترشبستانی بمحل عزیمت نمودند و نبش قبر بعمل آمد و جنازه تحت معاینه‌قرار گرفت چون آثار ضرباتی درسر زن مذکور مشاهده گردید شوهر وی بنام اکبر رفوساز باتهام قتل دستگیر و بازداشت شد .

متهم بقتل ، از همسرش سه فرزند دارد .

اتومبیل‌واژگون‌شد

خبرنگار ما در کرج گزارش داد . صبح دیروز اتومبیل کرایه شماره ٤٣٠٠٩٦ برانندگی هرمز خطیب شهیدی که باتفاق دو نفر سرنشین باسامی رحیم سلطانی و جمال ملك حسنی از قزوین بطرف تهران درحرکت بود . در کمال آباده کرج از جاده منحرف گردید و واژگون شد .

در این حادثه راننده و دو نفر سرنشین اتومبیل بشدت مجروح شدند

یك‌خبر جالب برای علاقمندان «سنگام»

«راج‌کاپور» و هنرمندان‌فیلم‌سنگام روزشنبه ۲۹اسفند برای پاسخ باحساسات گرم علاقمندان فیلم «سنگام» در سینما حافظ حضور خواهد یافت .

سنگام

برای تقدیم صمیمانه‌ترین تبریکات نوروزی همه را به سینما حافظ دعوت مینماید .

مدیریت سینما حافظ

اخیرا تعداد هزاران نامه از تهران و شهرستانها نوسط علاقمندانی که تاکنون موفق به‌تماشای فیلم «سنگام» نشده‌اندریافت نموده است . بهمین علت برای استفاده این دسته ازعلاقمندان‌نمایش فیلم .

سنگام

عید نوروز در

سینما حافظ

ادامه خواهد یافت

رنگی ـ دوبله‌بفارسی ـ با شرکت

راج‌کاپور ـ ویجنتی‌مالا ـ راجندراکومار

مرکز پخش صفحات فیلم جنگلی

میدان ٢٤ اسفند

صفحه فروشی کاروزو تلفن ٤٤٥٠٠

نابغه (برنامه مخصوص نوروز)

باشرکت جری‌لوئیس

از امروز

(رجوع شود بصفحه ٥)

تنها فیلمی که در ایام عید بشما شادی‌و نشاط، میبخشد

خنده + تفریح + شادی = سه‌نخاله

برنامه مخصوص نوروز سینماهای

نادر ـ دنیا ـ مراد ـ رامسر ـ کارون ـ جهان ـ فلور ـ رز

سپهرنیا متوسلانی گشا... سه‌نخاله

باشرکت: پیشوائیان ـ آراسته ـ فریبا ـ دلیله ـ مهرداد ـ وثوق ... و باهنرمندی شهین

کارگردان و فیلمبردار: صابر رهبر

سازمان اوقاف به ۷۰۰ دانش آموز کمك کرد

سازمان اوقاف ازمحل درآمدموقوفه مدرسه سادات تعداد ۱۰۱ دست لباس رو ولباس زیرو کفش ویك وعده غذای گرم بین صدویك دانش آموز مدرسه سادات توزیع نمود .

دراین مراسم آقای دکترنصیری وزیر مشاور و آقای دکتر علی اکبر شهابی مدیرکل اوقاف وروسای ادارات اوقاف وانجمن خانه ومدرسه ومسئولین دبستان حضور داشتند .

بهر دانش آموز یکدست لباس زیر و یکدست کت وشلوار وپیراهن وهمچنین کفش و جوراب داده شدو بین دانش آموزان بسته‌های شیرینی نیز توزیع گردید .

پس از پایان توزیع لباس دانش آموزان ناهار به چلوکباب دعوت سازمان اوقاف بودند .

علاوه برمراسم فوق درماه جاری سازمان اوقاف مبلغ ۵۰۰ هزار ریال مستمری به هفتصد دانشجو و دانش آموز آموزشگاه های تهران پرداخت کرد .

این کمك بنام هزینه تحصیل از محل موقوفات غیرمتصرفی انجام گرفت تعدادی از دانش آموزان فوق درسه ماه اول سال ۱۳۴۴ نیزازکمك های مستمر اوقاف استفاده خواهند کرد .

معرفی مدیران باشگاههای ورزشی کارگران بحضور والاحضرت شاهپور غلامرضا پهلوی

ساعت ده ونیم صبح امروز مراسم توزیع جوائز و معرفی مدیران باشگاه های کارگری به حضور والاحضرت شاهپور غلامرضاپهلوی برگزار شد .

در این مراسم آقای مهندس مجد معاون فنی وزارت کار شرکت داشت و گزارشی از فعالیت های ورزشی وزارت کار را باستحضار رسانید .

سپس آقای مهدی نجم رئیس اداره کل تفریحات سالم وزارت کار گزارشی ازفعالیت های اداره تفریحات سالم در سال گذشته معروض داشت و مدیران باشگاه های کارگری را بحضور والاحضرت معرفی نمود و پرچم های یادبود و جوایزی که ا زطرف وزارت کار تهیه شده بود توزیع گردید .

تیم پزشکی

قهرمان وزنه برداری دانشگاه شد

مسابقات وزنه برداری قهرمانی دانشگاه تهران انجام گردیدونتایج زیر بدست آمد :

در مگس وزن بیژن مشعوف از پزشکی و تاج‌الدین از حقوق اول و دوم شدند .

در پروزن نصیری ازپزشکی ، رضائی از دامپزشکی و معتضدی از علوم اداری اول تا سوم شدند.

در سبك وزن صادقی‌از پزشکی، ذوالفقاری از حقوق پناهورازدندان‌پزشکی مقام های اول تا سوم را بدست آوردند .

در میان وزن رضائی از پزشکی اول ، ملکشاهی از علوم اداری‌دوم و عبداله‌زاده از حقوق سوم شد.

در نیم سنگین متقی از پزشکی اول ، ابطحی از پزشکی دوم و سراج‌زاده از کشاورزی سوم‌شد .

در نتیجه کلی و جمع امتیازات تیم دانشکده پزشکی با ۱۵۰ امتیاز قهرمان اول دانشگاه شد و تیمهای حقوق و علوم اداری بترتیب دوم و سوم شدند .

تیم تفنگران باکو بتهران می‌آید

امروز مدیر باشگاه ورزشی تهرانجوان بخبرنگار ما گفت که روز چهارم فروردین ماه تیم فوتبال «تفنگران» باکو به تهران وارد خواهد شد .

وی اضافه کرد که تیم مزبور روز ششم فروردین ماه با تیم تهرانجوان روز نهم با تیم دارائی یا شعاع وروز دوازدهم با تیم مختلط باشگاههای تهران مسابقه خواهد داد .

پیست شمشك

کاروان اسکی تهرانجوان روز جمعه برای اسکی بپیست شمشك میرود

در حال حاضر تنها محل اسکی پیست شمشك است زیرا برف پیست آبعلی مناسب اسکی نیست.

در صحرانوردی کوی دانشگاه

مسابقات دو صحرا نوردی کوی دانشگاه بمسافت سه کیلومترانجام گردید و آقایان ولی‌اله مرادی از الهیات ،رحیم جعفری از حقوق ، هاشم سیروس از پزشکی ، سید حسین شایگان از علوم ، مرتضی طباطبائی از حقوق و عارف نیکفراز الهیات بترتیب مقام های اول تا ششم را بدست آوردند .

مسابقات کاپ دوستی

دنباله‌مسابقات فوتبال کاپ‌دوستی در روز جمعه پینشرح انجام میشود نادر با کیان ساعت ۲ بعد ازظهر دارائی‌باشعاع ساعت ٤بعد از ظهر

بازگشت از انگلستان

هیئتی مرکب از ده نفر ازمامورین عالیرتبه وزارت کشور که تحت ریاست آقای شاپور میهن‌مشاور عالی بدعوت شورای‌فرهنگی‌بریتانیا برای مطالعه درباره حکومت های محلی وانجمن های‌ایالتی‌وشهرداری وانجمن دهات به انگلستان عزیمت نموده بودند صبح روز دوشنبه به ایران مراجعت کردند .

این هیئت در لندن بحضورشاهنشاه شرفیاب و در شهرهای کمبریج‌و هالولندن مطالعات وتحقیقات عمیق ومفیدی در اطراف وزارت حکومت های محلی و مسکن و اتحادیه شهرداری‌ها و موسسه سلطنتی مطالعات وعلوم اداری و انجمن‌های ایالتی و شهرداری بعمل آورده‌و قرار است نتیجه مطالعات خود را ضمن گزارش مخصوصی بوزیر کشور تسلیم دارند .

تقدیر شد

آقای محمد تقی کسائی رئیس اداره پست و تلگراف و تلفن منطقه۳ تهران در اثر جدیت‌وحسن خدمت در وظایف محوله از طرف وزارت پست و تلگراف مورد تقدیر کتبی قرار گرفت .

دولت بااصناف

بقیه از صفحه اول

اقدامات دولت دربارهٔ تثبیت قیمتها مطالبی دراختیار خبرنگاران جراید گذاشت .

وزیر اطلاعات در آغاز سخنان خود اظهار داشت: فروشگاه‌فردوسی به‌پیروی از خواسته‌های دولت ده فروشگاه برای فروش اغذیه جهت رفاه توده مردم در نقاط مختلف تهران دایر کرده است .

باید باطلاع آقایان برسانم ،دولت روی اصول تجارتی اینکار راانجام داد و علت آن اینست که آقای نخست‌وزیر عقیده دارد اگر برای تثبیت قیمتها این عمل روی اصول تجارتی انجام نگیردمثمر ثمرنخواهد بود.

باید تاکید کنم که برای انجام این امر دولت بهیچوجه پول نداده ونخواهد داد.

● رقابت نیست

وزیر اطلاعات افزود: فکر اینکه دولت بخواهد بااینکار با کسبه کوچك رقابت کند صحیح نیست، بلکه منافع و مصالح همه موردنظر دولت است و دولت بهیچوجه ـ من‌الوجوه نمیخواهد کسبه را در فشار بگذارد ، فقط میخواهد گرانفروشی نکنند .

منظور و هدف دولت از این عمل تثبیت قیمتهااست تا دیگر قیمتها بالا نرود .

سیاه‌بهار

ناگفته نماند که مادر طی سال فقط دو ـ سه‌ماه سیاه‌بهار درپیش داریم که درآن ماهها قیمتها افزایش پیدا میکند .

در سایر کشور ها نیز درسیاه بهار قیمتها ترقی میکند ، ولی همینکه مدت معین پایان پذیرفت مجددا قیمتها بحالت اولیه برمی‌گردد و نرخها پائین می‌آید ولی باید عرض کنم متاسفانه درایران اینطور نیست و قیمتهابهمان حال باقی می‌ماند .

دولت مصمم است که قیمتهارا تثبیت کند ، و تاسیس‌این‌فروشگاه هاپیش‌درآمد کار است،دولت‌برنامه وسیعتری دارد واین برنامه هااجرا خواهد شد ، وپس از یك‌مدت‌موفق خواهد شد اینکار را انجام دهد.

وزیر اطلاعات افزود : دولت‌باید کار اساسی کند باید جنس ارزان دراختیار کسبه گذاشته شود تا نفع مشروع بنمایند و کسبه نیز باید به‌نفع مشروع قانع باشند.

دولت در عین حال باید فشار بیاورد وسیستم مخصوص بوجود آورد تا کسبه وظیفه خودرا بدانند وبمردم اجحاف نشود .

اگر حقیقتا بعضی‌هاتصورمیکنند که دولت از امکاناتی که دراختیار دارد برای رقابت بامردم استفاده میکنند ، یك تصور کاملابی‌اساس است ،دولت اگر از قدرت خود استفاده کند کار خوبی نمیکندو آقای نخست‌وزیر باو قع‌بینی متوجه این امور هستند .

من امیدوارم همانگونه که‌فروشگاه فردوسی در تنزل‌قیمتها اقدام‌کرده کسبه‌هم به‌این اقدام تاسی کنند.

امیدوارم آقای دکتر ایقانی مدیر عامل فروشگاه فردوسی در موقع خود مصاحبه‌ای بکند و جزئیات‌امر رابرای مردم تشریح نماید ، البته این مصاحبه قبل ازعیدانجام‌خواهد شد.

● ادامه تلاش

تیمسار سرلشکر پاکروان درپایان مصاحبه خود اظهار داشت : آنقدر دولت دراینکار تلاش خواهد کرد ومبارزه خواهد کرد تابمقصودنهائی خود که همان تثبیت قیمتهاست برسد .

بازهم تاکید میکنم که دولت بهیچوجه درنظرندارد که به کسبه جزء لطمه‌ای وارد سازد و تنها هدفش تثبیت قیمتها است .

تقویم اطلاعات

پنجشنبه ـ بیست‌و هفتم اسفند ماه ۱۳۴۳ ـ چهاردهم ذیقعده ۱۳۸٤ هیجدهم مارس ۱۹٦۵

اذان صبح ساعت ٤ و٤۰ دقیقه ، طلوع آفتاب ساعت ٦ و۱۰ دقیقه، غروب‌آفتاب‌ساعت ٦و٦ دقیقه

برنامه امشب

تلویزیون ایران

۵٫۰٤ شیمی ششم با آزمایش
۵٫٤۵ ورزش
٦٫۰۰ کارتون
٦٫۱۰ تاریخ
٦٫۳۰ هنرستان عالی‌موسیقی
۷٫۰۰ کرانوش
۷٫۳۰ چارلی چاپلین
۸ هنرهای زیبا
۸٫۳۰ اخبار
۹٫۰۰ مرد نامرئی
۹٫۳۰ مصاحبه درباره کمیسیون مقام زن
۱۰٫۰۰ شماوسینما
۱۰٫۱۵ فیلم سینمائی

برنامه فرداشب

٦٫۰٤ کارتون
٦٫۳۰ ارکستر اوجینیو
۷٫۰۰ وایکینگها
۷٫۳۰ آنچه در این هفته گذشت
۷٫٤۵ منتخبی ازفیلمهای‌سینمائی
۸٫۰۰ چند سئوالی
۸٫۳۰ میلیون
۹٫۰۰ برنامه شرکت ملی نفت ایران
۹٫۳۰ شما وسینما
۹٫٤۵ نمایش بزرك
۱۰٫٤۵ آهنگهای درخواستی

برنامه امشب

تلویزیون آمریکا

٤٫۰۰ فیلمهای کارتون
۵٫۰۰ برنامه موزیك ورقص
۵٫۲۵ برنامه ورزش
۵٫۵۵ اخبار
٦٫۰۰ بزرگترین درامها
٦٫۱۰ اخبار نیروی هوائی
٦٫۳۰ مریخی محبوب من
٦٫۵۵ سه پسر من
۷٫۲۰ سلطان الماس
۷٫۵۰ برنامه «راهاید»
۸٫٤۰ هدف
۹٫۰۵ فیلم سینمائی

برنامه فرداشب

۲٫۰۰ فیلم سینمائی
۳٫۰۵ مسابقه گلف
٤٫۰۰ موسیقی
۵٫۰۰ برنامه لارنس‌ولك
۵٫۵۵ اخبار
٦٫۰۰ اطلاعات مخصوص
۷٫۰۰ وقایع
۷٫۳۵ پرسش درباره هنرپیشگان
۷٫۵۰ برنامه جونی بیشاب
۸٫۱۵ برنامه «پری‌میسن»
۹٫۰۵ امشب در بروندی
۹٫۵۵ مسابقه بکس

پیش‌بینی هوا

پیش بینی هوای ایران تا ظهر فردا.هوای‌خوزستان‌وآذربایجان، استان کردستان قسمتی ابری گاهی تمام ابری خواهد بود . هوای تهران و شهرستانهای مرکزی‌وسواحل دریای‌مازندران کمی ابری در بعضی ساعات‌نیمه ابری میباشد. هوای بقیه نقاط صاف و کمی ابری پیش بینی میشود.هوای‌تهران‌وشهرستانهای غربی‌ومرکزی وشمالغربی وجنوب غربی کمی گرمتر ازروز گذشته خواهد بود.

گرمترین نقطه چاه‌بهارحداکثر ۲۹ درجه و حداقل ۱۳ درجه سردترین نقطه تربت حیدریه حداکثر ۷درجه و حداقل ۷درجه زیر صفر حداکثرحرارت تهران ده درجه و حداقل یك درجه زیر صفر بوده است.

برای نخستین بار در ایران
انگلیسی بدون زحمت

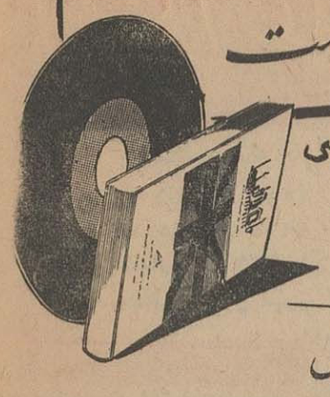

+۱۵۰ صفحه ۴۵ دقه با ترجمه فارسی
یک جلد کتاب خود آموز
یک آلبوم نفیس

جمع ۱۲۵۰ ریال

بهترین هدیه‌ئی که میتوان به فرزندان یا دوستان خود اهدا نمود

مرکز پخش
سازمان انتشارات پرسپولیس ـ خیابان شاه برابر مسجد سپهسالار
تلفن ۶۸۳۵۹

AUTO UNION
DKW
د. کا. و.

د . کا . و . اف ـ ۱۰۲

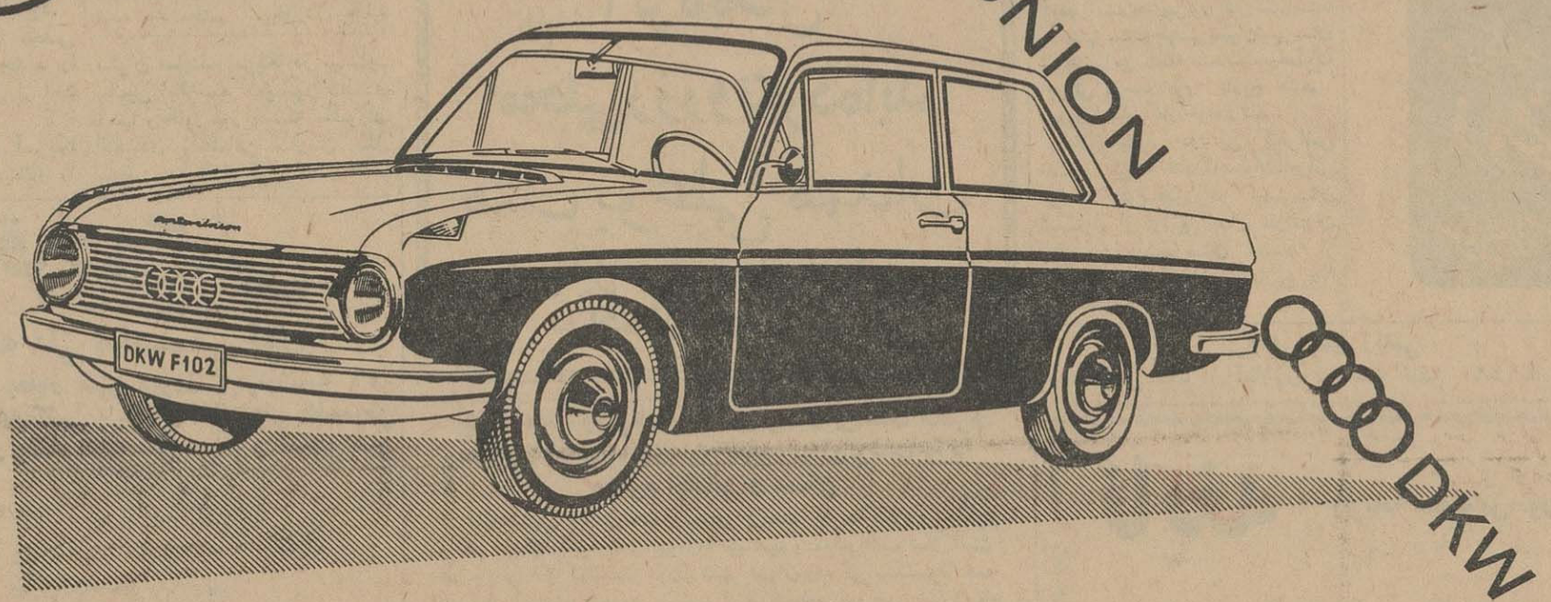

کم‌مصرف ، پُرقدرت ، محکم ، زیباوراحت

نمایندگان‌رسمی‌اتومبیلهای د . کا . و . درایران:

آبادان :شعبه شرکت سهامی وهابزادگان ـ خیابان شاهپور شماره ۲٫۲۰۳
اصفهان :شرکت اصفهان موتور ـ چهارباغ ـ ابتدای خیابان شاه عباس کبیر تلفن ۵۰٤۸
بابل :شرکت ماشینهای صنعتی (آقای‌معین‌شهمیری) تلفن ۲۷۵۵
تبریز :فروشگاه برادران خودکار ـ خیابان پهلوی شماره ٤۷٦ تلفن ٤۵۸٤
رشت :آقای خلیل‌زمانی ـ ابتدای خیابان سعدی تلفن ٤۹۹۰
شیراز :آقای محمود مصلائی «وابسته به‌بنیاد مصلائی» خیابان انوری شماره ۳۲ تلفن ٤۲۲۹
قزوین :آقای محمد علی ابوالحسن یزدی ـ خیابان شاه‌شماره ۱۱۸ تلفن ۳۲٤۳
کرمانشاه:نمایشگاه و فروشگاه اتومبیل (آقای‌داریوش سالاری) میدان ۲۸ امرداد تلفن ۳۷۹۷
گرگان :آقای بهرام امین نژاد ـ میدان پهلوی
مشهد :بازرگانی ابراهیم اعطائی ـ میدان ۲۸ امرداد تلفن ٤۹٦۱
همدان :فروشگاه فردوسی (آقای محمودجعفری)خیابان تهران

نماینده‌انحصاری درایران: شرکت‌سهامی وهابزادگان ـ خیابان‌تخت‌جمشید ـ تهران

اطلاعیه شرکت سهامی اتوپارس
نماینده انحصاری: اتومبیلهای فورد آلمانی
شماره جدید تلفن تعمیرگاه بزرك این شرکت‌در خیابان قدیم شمیران ایستگاه سید خندان .
۷۷۰۱۸۹
میباشد

اطلاعات

پنجشنبه
۱۴ ذیقعده ۱۳۸۴
۱۸ مارس ۱۹۶۵
شماره ۱۱۶۳۹
سال سی و نهم

وزیر آموزش‌وپرورش گفت قبل از تعطیلات سال نو

حقوق آموزگاران جدید پرداخت میشود

وزیر آموزش و پرورش درمورد پرداخت حقوق آموزگاران جدید‌الاستخدام گفت : برای پرداخت حقوق آموزگاران جدیدالاستخدام امروز مذاکراتی‌بین مسئولین‌وزارت آموزش و پرورش‌و مقامات‌سازمان برنامه خواهد شد وما سعی خواهیم کرد که‌حقوق این‌قبیل آموزگاران را تاقبل از عید پرداخت نمائیم .

وزیر آموزش و پرورش گفت دستور پرداخت ترفیعات کارکنان ادارات آموزش و پرورش سراسر کشور امروز بکلیه‌ادارات آموزش و پرورش استانها و شهرستان ها داده شدو از روزشنبه در شهرستان ها پرداخت‌ترفیعات آغاز خواهدشد.

خبرنگار ما مینویسد که مقامات مسئول وزارت‌آموزش وپرورش تصمیم دارند حقوق کلیه آموزگاران پیمانی و فارغ‌التحصیلان تربیت معلم راکه امسال باستخدام وزارت آموزش و پرورش درآمده‌اند تاروز شنبه‌پرداخت نمایند .

امروز یك مقام‌مالی در موردپرداخت مطالبات فرهنگیان گفت جز حقوق آموزگاران پیمانی و تربیت معلم ، مابقی مطالبات کلیه فرهنگیان تهران پرداخت شده است .

بانو بورقیبه

امروزدر تهران گردش کردند

پرزیدنت حبیب بورقیبه رئیس جمهوری تونس بعلت کسالت امروز را نیز استراحت کردند .

بطوریکه خبرنگار سیاسی ما می نویسد خانم بورقیبه از ساعت ده بامداد بگردش در تهران پرداختند و از مراکز دیدنی شهربازدیدنمودند.

خبرنگار ما میافزاید : ضیافت آقای نخست وزیر یکشنبه شب در کاخ وزارت امور خارجه برگزار خواهد شد ولی بعلت کسالت‌حضرت رئیس جمهوری ضیافت سفرای کبار عربی مقیم دربار شاهنشاهی منتفی شده است .

رفع تبعیضات از زن

مهمترین مسئله مورد بحث دیروز کنفرانس‌مقام زن‌بود

● زنان شرکت کننده در کنفرانس‌دیشب‌درمیهمانی کاخ گلستان در حضور علیاحضرت شهبانو و والاحضرت‌شاهدخت‌اشرف پهلوی شرکت کردند

نمایندگان زنان بیست کشور جهان که برای شرکت در جلسات کنفرانس مقام زن در تهران اقامت دارند ، دیشب در میهمانی کاخ گلستان شرکت کردند .

علیا حضرت‌فرح‌پهلوی شهبانوی ایران ووالاحضرت‌شاهدخت اشرف پهلوی د راین میهمانی شرکت داشتند و کنفرانس‌مقام‌زن ،وابسته بشورای اقتصادی‌واجتماعی‌سازمان ملل متحد ، دیروز و امروز یکار خود ادامه داد .

بقیه درصفحه بیست‌و پنجم

مراسم چهارشنبه سوری در پیشگاه شهبانو

ساعت پنج بعد از ظهر دیروز مراسم چهارشنبه سوری در پیشگاه علیاحضرت‌فرح پهلوی شهبانوی‌ایران درپرورشگاه شماره ۳ دختران‌وابسته به بنیاد پهلوی برپا بود .

در این مراسم سرکار علیه خانم فریده دیبا و عده کثیری از بانوان جمعیت خیریه فرح پهلوی حضور داشتند .

ابتدا دختر خردسالی خیرمقدم گفت و دسته گلی تقدیم کرد وسپس برنامه های متنوع و آتش بازی‌اجرا شدکه‌فوق‌العاده مورد توجه‌شهبانوی ایران قرار گرفت .

انتصاب سفیر کبیر جدید امریکا در ایران موردتائید قرار گرفت

واشنگتن ـ ۲۷ اسفند ـ دیروز مجلس سنای امریکا انتصاب دو دیپلمات وزارت خارجه آمریکا را بعنوان سفرای کبار آمریکا در ایران و لبنان مورد تائید قرارداد.

«آرمین. اچ. مایر» سفیر کبیرجدید آمریکا در ایران و «دوایت‌بورتر» جانشین مایر در لبنان خواهدبود.

روز چهارشنبه (دیروز) مجلس سنای آمریکا انتصابات جدید را مورد بحث قرار داد و پس از اخذ رای آنهارا تائید کرد .

همچنین مجلس سنای آمریکا دیروز انتصاب «والترکاچینك» را بعنوان نماینده امریکا در بیست‌و یکمین اجلاسیه کمیسیون‌اقتصادی آسیا و خاور دور وابسته به‌شورای اقتصادی واجتماعی سازمان ملل متحد مورد تائید قرارداد .

تشییع جنازه

وزیر اسبق دادگستری

ساعت ده صبح امروز مراسم‌تشییع جنازه مرحوم سیدنورالدین الموتی وزیر اسبق دادگستری بطرز باشکوهی ازمسجد فخرالدوله نجام‌شد دراین مراسم عده کثیری ازقضات دیوانعالی کشور ، محاکم‌دادسرا های دادگستری ، آقای دکترعلی امینی نخست‌وزیر اسبق و چندتن از وزراء اسبق وعده‌ای‌ازنمایندگان مجلس شرکت داشتند .

در پیشاپیش جنازه دسته گلهای فراوانی که از طرف قضات،دوستان وستگان مرحوم الموتی فرستاده شده بود بچشم میخورد ، جنازه مرحوم الموتی ازمسجد مخرالدوله تاسه‌راه ژاله در میان اندوه‌مشایعین برروی دوش حمل شد و سپس در آمبولانس قرار گرفت و باین‌بابویه منتقل گردید تاپس از انجام‌مراسم مذهبی بخاك سپرده شود .

در کار اجرای مرحله دوم اصلاحات ارضی

عوامل ناراحت برکنارمیشوند

آقای دکتر ولیان رئیس سازمان اصلاحات ارضی کل کشور امروز اعلام داشت : یکی از مشاورین‌حقوقی سازمان اصلاحات ارضی دریکی از استانها که ازموقعیت خودسوءاستفاده نموده بود و با دخالت های بی موردی درروابط زارعین و خرده مالکین مشکلاتی را فراهم میکرد ، پس از تحقیقات لازم ، بخدمتش خاتمه داده شده است . باین ترتیب ، سازمان اصلاحات ارضی کل کشور بااستفاده ازکلیه امکانات درنحوه انجام وظایف قانونی کارکنان خود نظارت خواهد کرد و از هرگونه اشتباهی جلوگیری خواهد شد .

رئیس‌سازمان اصلاحات‌ارضی کشور افزود : درروزهای سه شنبه‌و چهار شنبه این هفته کنفرانسی‌درشهرستان ساری تشکیل گردید که‌درآن مدیران کل وروسای ادارات کل کشاورزی‌و عمران واصلاحات ارضی استان مازندران وگیلان‌و گرگان وروسای ادارات اصلاحات ارضی شهرستان‌های تابعه استان‌های‌مزبور شرکت‌داشتند شهرستان بهشهر‌بعنوان‌شهرستان نمونه دراین منطقه انتخاب‌شدوعملیات اجرائی مرحله دوم ازتاریخ هشتم فروردین ماه آغاز خواهد شد .

علاوه براین در این کنفرانس تصمیم گرفته شد که‌عملیات‌اجرائی مرحله دوم قانون در شهرستان شهسوار از توابع استان مازندران وهمچنین درشهرستان آستارا از توابع استان گیلان از تاریخ ۱۵ شروع خواهد شد

نتیجه قرعه کشی

بلیطهای اعانه ملی مخصوص نوروز

درساعت ۴٫۵ بعداز ظهر دیروز (چهارشنبه ۲۶ اسفندماه) مراسم قرعه کشی بلیطهای اعانه ملی مخصوص نوروز سری ۷۴۳ در بنگاه اعانه ملی انجام و نتیجه بدین شرح اعلام گردید :

۱	شماره‌های ما قبل وما بعد جایزه‌دویست‌هزار ریالی هریك‌برنده پنجهزار ریال
۷۰	شماره‌های ماقبل‌وما بعد جایزه‌دومیلیون ریالی‌هر یك‌برنده یکصد هزار ریال
۱۷۸	پنجهزار ریال
۵۱۵۷	دویست هزار ریال
۵۸۰۱۲	دومیلیون ریال
۰۵۳۶۵۱۳	دومیلیون ریال
۱۵۳۶۵۱۳	

برندگان ۲۰۰ هزار تومانی و ۲۰ هزار تومانی باید حداکثر تاچهارشنبه آینده برای دریافت جایزه خودبه‌بنگاه اعانه ملی مراجعه کنند. از میان این برندگان دونفرقهرمان شانس انتخاب میگرددکه یکنفر از آنها هموزن خود پول میگیرد ودومین قهرمان شانس مجموعه نفیسی از بهترین کالاها را یکجا تصاحب میکند. **بنگاه اعانه ملی**

پیداشده

یك قطعه چك عهده بانك ملی‌ایران بمبلغ چهل هزار ریال در وجه حامل پیداشده‌صاحب آن‌بسازمان‌پیشاهنگی استان تهران و یا تلفن ۷۷۲۰۳۱ مراجعه‌وبادر دست داشتن شناسنامه و ذکر شماره حساب چك را دریافت دارند .

موجب تشکر خواهد بود .

کفیل سازمان ملی پیشاهنگی‌ایران
خوشنویسان

شماره مخصوص

شگفت انگیز ـ عالی ـ بی‌نظیر

هر روز شماره مخصوص تهران مصور

از پشت ویترین دیوان کنید

شماره مخصوص تهران

با دوستان مجوسی و یک تقویم اصفهانی امروز در سراسر کشور منتشر شد

راهی که برفتنش میارزد

برای یکبار هم که شده قبل ازعید ازشیرینی های قنادی کارمن امتحان کنید

خیابان امیرآباد نبش خیابان جهبری تلفن ۶۱۳۳۳۶

مرغوب ترین و باصرفه ترین سیمانها

سیمان تهران

سیمان شمال

خیابان شاهرضا ـ کوچه فتوحی تلفن ۶۴۸۶۹

آزاده

۳۰،۰۰۰،۰۰۰ ریال جایزه

برای تامین سعادت شما و استفاده از چندین جایزه ممتاز و بزرك ۲،۵۰۰،۰۰۰ ریالی و ۲،۰۰۰،۰۰۰ ریالی و ۱،۵۰۰،۰۰۰ ریالی و ۱،۰۰۰،۰۰۰ ریالی و ۵۰۰،۰۰۰ ریالی و ۱۰۰،۰۰۰ ریالی و هزاران جایزه دیگر علاوه براداره مرکزی صندوق پس‌انداز ملی که تمام ایام سال از ساعت ۸ صبح تا ۸شب یکسره دائر است کلیه شعبه‌ها ونمایندگیها وباجه‌های بانك ملی ایران در پانزده روزه اول فروردین ۱۳۴۴ علاوه برساعات اداری و باجه عصرها تمام روزهای تعطیل نیز از ساعت ۹صبح تا نیم واز ۳/۵ تا ۷ عصر برای افتتاح حساب ودریافت وجوه پس‌انداز آماده کارند .

تنها شرط شرکت درقرعه‌کشی‌صندوق پس‌انداز ملی داشتن حساب پس‌انداز در بانك ملی ایران با موجودی یکهزاردریال‌ببالا حداکثر تا ۱۵ فروردین ماه ۱۳۴۴ میباشد.

حساب پس‌انداز بانك ملی‌ایران‌حساب خوشبختی خانواده‌هاست

فقط فاستونی های کارخانجات افشاریزد میتواند با فاستونی های خارجی رقابت کند

مراکز فروش:

فروشگاه افشاریزد

بین چهارراه شیخ هادی و چهارراه شاه و سایر مغازه های معتبر تهران

برای تعطیلات نوروز

اگر تابحال

محلی رزرو نکرده‌اید

هتل بوعلی همدان

باوسایل مجهز و محیط دلپذیر

دراختیار شما است

جناب آقای وزیرکشور ـ رونوشت ریاست محترم سازمان امنیت واطلاعات کشور ـ رونوشت وزیر محترم آبادانی و مسکن

مازرتشتیان شاهدوست و میهن پرست که ساکنان و مالکین واقعی تهران کاخ (قصر فیروزه) میباشیم و مدت هشت سال است در نیابانی ۱۸ کیلو متر دوراز شهر تهران زندگی میکنیم‌واز همه وسایل آسایش محروم میباشیم اینك شخصی مغرض‌وحسود بنام اردشیر موبد که مورد تنفر جماعت میباشد خود را مباشرآرامگاه زرتشتیان معرفی میکند و نامه‌ای بامضای چند نفر از همکاران و بستگان خود تهیه و در روزنامه اطلاعات‌درج‌نموده است که باید باطلاع آن مقامات محترم برسانیم که اظهارات ایشان راجع به تهران کاخ دروغ و منظور از نوشتن آن فقط برای سودجوئی و اعمال نظر خصوصی بوده است .

باتقدیم احترامات فائقه ـ همایون خسرویانی ـ بهرام رستمی ـ فیروزه اردشیر ـ زنده ـ فریدون‌خسرو ـ پریدخت فرودیان ـ بهرام جمشیدیان ـ گوهر کیخسرو ـ بهرام‌بهمرد ـ رستم رستمی وچند امضاء دیگر.

راج کاپور

وسایر هنرپیشگان فیلم سنگام

فرداشب درهتل میامی

رزرو میز تلفن ۶۲۰۲۰۰ آ ـ ۴۴۳۹۶

متل کنجینه دوستان

درساحل دریای مازندران . جهت رزروجا بتلفن ۷۵۷۷۶۳ مراجعه فرمائید .

حراج بزرك

فروشگاه رویال

ادامه دارد

فروشگاه رویال خیابان شاهرضا کاشی ۱۲۴ تلفن ۶۵۶۰۵ فردا جمعه باز است

همه شب در

هتل مرمر

دینه دانسان از ساعت ۸ بعداز ظهر

باآرکستر بیگلری

خیابان فیشرآباد تلفن ۶۶۱۰۱ ـ ۶۴۴۷۸ و ۹

هتل زیباکنار

برای نوروز آماده پذیرائی است جهت رزرو به‌تلفن ۳۵۵۹۹ آ ـ ۳۹۰۱۲ مراجعه فرمایند .

ماهی های زینتی

مخصوص عید از آمازون‌وارد شد تلفن ۳۱۴۸۰

نابغه (برنامه مخصوص نوروز)

باشرکت جری لوئیس

از امروز

(رجوع شود بصفحه ۵)

شرکت ایران پیما حلول سال نو را

بعموم هم میهنان عزیز و مسافرین محترم و همکاران ارجمند شادباش گفته سلامت وسعادت و موفقیت همگی را از درگاه ایزدمتعال خواستار است

شرکت ایران پیما

چون امسال بعلت درگذشت همسرگرامم عزادار وعازم مسافرت میباشم باکمال تاسف از افتخار پذیرائی بستگان و دوستان محترم محروم واز عرض تبریك یا شرفیابی به حضورشان معذور خواهم بود از اینجهة بهترین تبریکات صمیمانه را بدینوسیله حضور دوستان و بستگان محترم‌تقدیم نموده سلامتی وسعادت وبقای عمر آنان را از خداوند متعال خواستارم .

محمدعلی‌خزانه

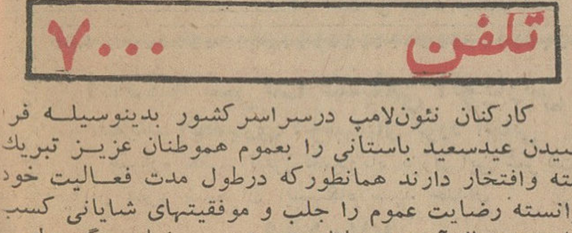

فروشگاه دکسی شاهرضا

باطلوع شریف محترم میرسد

جدیدترین کراواتهای پاریسی ـ پیراهن پارچه های کوپنی مردانه انگلیسی ـ

ولباس دیگر مخصوص عید رسید

جمعه تا عصر باز است

تیمسار سرلشگر ضرغام طبق معمول سنواتی در روز های اول و دوم نوروز از دوستان وآشنایان پذیرائی‌مینمایند.

روز اول فروردین ایشان وخانم از دوستانی‌که با خانم سرافراز میکنند و روز دوم تیمسار شخصا از آقایان‌پذیرائی خواهند نمود .

دفتر بانك اصنا ف‌ایران

جواب نگین همچنان نگین جوابهاست

زیرادوام جواب نگین افسانه نیست

خانم محترم : حسن سلیقه شما در انتخاب جواب نگین مسلم است و بررسی زیبائی آن مورد پسند شما واقع شده است

قرعه کشی جوایز حسابهای پس انداز بانك تهران بزودی انجام میشود

برای افتتاح حساب پس انداز در تهران و شهرستانها به نزدیکترین شعب بانك تهران مراجعه فرمایید

شعب بانك تهران در سراسر کشور همه روزه از ساعت ۸ صبح تا ۱۲ و روزهای ۱۵ هر ماه تا ۱۱ صبح دایر است

کارخانه

نئون لامپ

اصفهان

NEON LAMP Co. ISFAHAN

تلفن ۷۰۰۰

کارکنان نئون‌لامپ درسراسرکشور بدینوسیله فرا رسیدن عیدسعید باستانی را بعموم هموطنان عزیز تبریك گفته وافتخار دارند همانطورکه درطول مدت فعالیت خود توانسته رضایت عموم را جلب و موفقیتهای شایانی کسب نمایند درسال آینده‌هم باتاسیس شعب و نمایندگی های دیگر در راه پیشرفت‌کشور عزیز کوشا باشند.

نئون‌لامپ کارخانه سازنده تابلوهای نئون وپلاستیك مرکز ـ اصفهان دروازه دولت ـ تلفن ۷۰۰۰ ـ مصطفی‌افهای