جین فوندا در رأس سرخپوستان به یک دژ نظامی امریکا حمله کرد

اطلاعات

سه‌شنبه ۱۹ اسفندماه ۱۳۴۸ . . شماره ۱۳۱۳۹

سال چهل‌وچهارم . . . . . تکشماره ٤ ریال

۲۴ صفحه

این عکس خانم «جین‌فوندا» ستاره معروف سینمای هالیوود را امروز هنگام گفتگو با خبرنگاران نشان میدهد. جین‌فوندا به خبرنگاران گفت من تا پس گرفتن زمین پایگاه نظامی و تبدیل آن بیك دانشگاه برای سرخپوستان از مبارزه دست برنمی‌دارم.

درکنار «جین‌فوندا» یکی از سرخپوستان پیرواو دیده میشود

عکس رادیوئی اطلاعات

جین فوندا ستاره معروف هالیوود و عده‌ای از طرفدارانش دستگیر شدند

● جین فوندا به رفتاری که در ارتش امریکا باسرخپوستان می شود اعتراض دارد

* مهاجمان دژ امریکائی قبلا یك جزیره رااشغال کرده بودند

درصفحات ۳و٤

ستارگان هالیوود علیه ماکسی ژوپ قیام کردند

سخنگوی این‌عده اززنان سراسر جهان خواست که تسلیم ماکسی ژوپ نشوند

درصفحه ٤

شاهنشاه بوطن بازگشتند

شاهنشاه آریامهر قبل ازظهر امروز از سفرپاکستان به‌تهران مراجعت فرمودند. در عکس والاحضرت شاهپور عبدالرضا پهلوی و پرنس کریم‌آقاخان که همراه شاهنشاه به‌تهران بازگشته‌اندیده میشوند. والاحضرت شاهپور غلامرضا پهلوی، آقای اردشیرزاهدی‌وزیرامور خارجه وآقای آتابای‌نیزافتخار حضوردارند.

● در اعلامیه مشترك ایران و پاکستان گفته شده: حفظ حقوق‌مشروع‌ایران عامل ضروری برای‌تامین صلح و ثبات خلیج‌فارس است

● تخلیه‌سرزمینهای‌اشغالی از طرف اسرائیل اصل مسلم برای حل‌مسالمت آمیز بحران خاورمیانه محسوب میشود

در صفحه چهارم

لبنان طی یادداشت‌هائی ازچهار دولت بزرگ خواست جلوی حمله اسرائیل رابگیرند

شوروی وفرانسه در مورد حمله اسرائیل به‌لبنان اخطار کردند

بازداشتهای دستجمعی افسران و غیر نظامیان در سوریه

مخالفان‌رژیم بعثی‌سوریه دفتر روزنامه‌رسمی‌دولت و ساختمان‌وزارت‌دارائی آن را منفجر کردند

درصفحه ۲

۳ نخست‌وزیر انگلستان کنفرانس‌سران تشکیل میدهند

رئیس جمهوری و دو نخست وزیر محله‌تجزیه طلب لندن دیشب‌اعلامیه استقلال کامل خود را امضاء کردند

عده‌ای از اهالی جزیره‌شورشی از تلاش برای استقلال خسته شدند و تقاضای لغو اعلامیه استقلال را کردند!

درصفحه ۳

مقاله آقای حسن صدر درباره استقلال کانون سردفتران

در ستون انتقاد همین شماره «صفحه ـ» بنظر خوانندگان عزیز میرسد.

بموجب اصلاحاتی که درلایحه وظیفه عمومی شد

شرایط ادامه تحصیلات عالی بالاتر از لیسانس برای مشمولین تغییر کرد

* مشمولین بااستعدادوممتاز میتوانند قبل از خدمت وظیفه در دوره‌های فوق لیسانس‌ودکترا ادامه تحصیل دهند

* شرایط ادامه تحصیلات عالیه مشمولین طبق آئین خاصی تعیین خواهد شد

داود ـ ذوالفقاری

بقیه در صفحه ۴۳

در جلسه امروز مجلس

تمدید مهلت پرداخت عوارض نوسازی تصویب شد

مجلس شورای ملی امروزجلسه علنی داشت. ریاست‌این جلسه که در ساعت نه بامداد تشکیل گردید با آقای‌حسین خطیبی (نایب‌رئیس) بود

عامل اتحاد آقای دکتر عبدالصمد رفعت نماینده مناب درباره سفرشاهنشاه آریامهر به پاکستان و روابط

بقیه در صفحه چهارم.

در مراسم توزیع سودسهام کارگران کارخانجات صنعتی ایران ناسیونال اعلام شد:

۱۰ درصد آخرین حقوق بکارگرانی که بسربازی میروند پرداخت میشود

یکی از سرکارگران ایران ناسیونال در حال دریافت چك سود سهام از دست آقای عبدالمجید مجیدی وزیر کار وامور اجتماعی

● آقای مجیدی وزیرکار در این مراسم گفت: افزایش قابل توجه میزان سودسهام کارگران ایران ـ ناسیونال، نشانه توسعه سریع این واحد عظیم صنعتی است.

● مدیران ایران ناسیونال، در توجه به رفاه و تامین احتیاجات کارگران پا را از حدود قوانین و مقررات‌فراتر نهاده‌اند.

● کارگران کارخانجات صنعتی‌ایران‌ناسیونال تا۹۰۰ ریال ماهانه کمك عائله‌مندی دریافت می‌کنند و در صورت اخذ گواهی نامه‌تحصیل‌پاداش نقدی و اضافه حقوق‌میگیرند

سودسهام کارگران کارخانجات صنعتی‌ایران ناسیونال، طی‌مراسم باشکوهی که بعد از ظهر دیروز در محل کارخانه برگزار شد، بوسیله آقای‌عبدالمجیدمجیدی‌وزیر کار بین کارگران این واحد عظیم تولیدی وصنعتی توزیع گردید. در این‌مراسم علاوه‌بر وزیر کار، آقای هوشنك انصاری وزیر اقتصاد و

مدیرکارخانجات صنعتی ایران ناسیونال وعده‌ای از شخصیت های اقتصادی‌و بیش‌از سه هزار نفر ازکارگران ایران ناسیونال‌شرکت داشتند.

درآغاز مراسم، آقای حسین دانشور‌قائم‌مقام‌مدیرعامل کارخانجات صنعتی ایران ناسیونال، خیرمقدم گفت وبااشاره به اقداماتی که به پیروی از منویات شاهنشاه‌آریامهر از طرف آقایان «خیامی»ها، درزمینه بهبود وضع زندگی کارگران‌این واحد صنعتی، صورت می گیرد، گفت:

ـ ازاین ببعد، به کارگران‌ایران ناسیونال که به خدمت مقدس سربازی اعزام میشوند، معادل ۱۰ درصد آخرین حقوق آنان، همه ماهه بصورت چك‌بانکی در محل خدمت پرداخت می گردد وایران ناسیونال اولین واحد صنعتی کشور است که در اجرای نیات عالیه شاهنشاه آریامهر در این زمینه پیشقدم می شود.

آقای دانشور افزود:

«علاوه براین، به هریك از کارکنان و کارگران کارخانه که از این تاریخ به اخذ گواهی نامه رسمی تحصیل نائل شوند، پاداش ومزایائی‌باین شرح پرداخت خواهد شد.

۱ـ به‌دریافت کنندگان گواهی‌نامه ششم ابتدائی: پنجهزار ریال پاداش‌نقدی وماهیانه پانصد ریال اضافه حقوق.

۲ـ به کسانی‌که موفق به‌دریافت گواهی‌نامه سال سوم متوسطه «دبیرستان یا هنرستان» میشوند. هفتهزار وپانصد ریال پاداش‌نقدی وماهیانه هفتصد و پنجاه ریال‌اضافه حقوق.

۳ـ بکسانیکه موفق به‌دریافت دیپلم کامل متوسطه (دبیرستان یا هنرستان) بشوند بیست هزار ریال پاداش نقدی و ماهیانه یکهزاروریال اضافه حقوق»

همچنین تامبلغ ۹۰۰ ریال‌اضافه حقوق‌ماهیانه به کارگرانی که‌صاحب فرزندانی می‌شوند، کمك‌عائله‌مندی پرداخت می گردد. برقراری کمك عائله‌مندی روی‌اصول جدیداجتماعی ازجمله اقدامات جالب برای‌تامین رفاه کارگران کارخانجات ایران ناسیونال‌میباشد.

پس از اظهارات آقای دانشور، آقای دکتر عبدالمجید مجیدی‌وزیر کار، پشت تریبون قرار گرفت و گفت:

«من هربار در این مراسم پر

شرح در صفحه ۲۳

خاطرهٔ خوش از عدد ۱۱

یک پیکان پراز اسکناس و دوجایزه ۳۰۰هزار تومانی نصیب چه‌کسانی شد؟

درصفحه ۱۰۵

پوشاك نوروزی برای هرسلیقه
پوشاك نوروزی برای هربودجه
پوشاك نوروزی برای همه
• مناسب‌ترازهرجراج
• بهتراز هرفروش فوق‌العاده
• ارزانتر ازهرتخفیف
در فروشگاه بزرگ ایران
FOROUSHGAHE BOZORGE IRAN
IRAN DEPARTMENT STORE
فروشگاه بزرگ ایران

شرح درصفحه هفتم

اعانه ملی
فردا
سری دوم بلیطهای
اعانه ملی
مخصوص نوروز قرعه‌کشی میشود
جایزه ممتاز
۳۰۰ هزارتومان
جایزه قهرمان شانس
یك پیکان پراز اسکناس

کلنك معظم ترین و مدرن ـ ترین کارخانه‌شیرپاستوریزه اصفهان‌بنام‌شاهنشاه‌آریامهر بزمین زده شد.
بزودی شیر وانواع لبنیات دربسته بندی کاغذی بطور اتوماتیك ببازار عرضه‌خواهد شد.

شرح درصفحه ۲۱

HOOVER
یخچال جدید
هوور
هوور درمدل‌های
۶ ـ ۸ ـ ۱۰
امسال،
سال یخچال هوور است

اطلاعیه شهرداری
جهرم
شرح درصفحه دوم
۱ـ۳ آ ـ ۷۹۹۴۶

درمانگاه خواجه‌نصیر

برای درمان بیماریهای پوست شروع بکار کرد

این درمانگاه بوسیله‌بخش خصوصی دایر شده است

اولین مرکز درمانی بخش خصوصی برای درمان بیماریهای پوست دیروز در تهران شروع به کار کرد. این مرکز در خیابان فرصت امیر آباد، چهار راه‌بختیار و باعنوان واحد درمانی خواجه ـ نصیرالدین طوسی نامگذاری شده است.

* طب جدید

دراین واحد درمانی کلیه‌بیماری های پوستی با اصول طب جدید و زیر نظر استادان و پزشکان درمان می شود و درمانگاه داروی جدیدی در اختیار داردکه بوسیله پزشکان این واحد کشف شده و بشماره ۷۶۵۸ مورخه ۴۸ر۱۰ر۱۰ بعنوان یك کشف پزشکی جدید در ایران به ثبت رسیده و مورد تائید وزارت بهداری است.

داروی کشف شده بوسیله کاشفان‌بطور انحصاری‌در دسترس این درمانگاه قرار داده شده و فعلا از فروش دارو در داروخانه ها از نظراینکه‌طرز استعمال ومصرف

بقیه در صفحه ۲۱

اطلاعیه

دراجرای منویات شاهنشاه آریامهر و هدفهای انقلابی دولت در راه تثبیت عادلانه‌قیمت ها و بهبمن و میمنت تشریف فرمائی شاهنشاه بکشور قیمت اجناس زیر از بیستم اسفند ۴۸ لغایت دهم فروردین ۴۹ درمغازه های لبنیات فروشی بشرح زیر اعلام می گردد:

نوع جنس	مقدار	قیمت سابق	بهای فعلی
کره	۱۰۰ گرم	۱۶ ریال	۱۵ ریال
پنیر بلغار	یك کیلو	۱۲۰ ریال	۱۱۰ ریال
پنیر تبریز اعلا	یك کیلو	۱۰۰ ریال	۸۵ ریال
خامه	۱۰۰ گرم	۱۵ ریال	۱۳۴ ریال

رئیس اتحادیه صنف فروشندگان لبنیات تهران‌وحومه ـ محمدرضا سعادت فرد

اطلاعیه شهرداری پایتخت

طبق تصویبنامه شماره ۳۵۵۷ـ۲۶ـ۸ر۴۸ انجمن شهر پایتخت مهلت بخشودگی جرائم بقایای عوارض‌ملغی شده در ۱۹ر۱۰ر۴۰ (عوارض بایر غیر محصور بر و بالکون) تاپایان سال جاری تمدید شده آن دسته از مودیانی که تاکنون نسبت به پرداخت بدهی خود اقدام ننموده‌اند چنانچه در مهلت مقرر اصل بدهی عوارض‌بقایا موصوف رابپردازند از پرداخت جرائم متعلقه معاف خواهند بود بنابراین مودیان محترم این قبیل عوارض می توانند قبل از انقضای مهلت مذکور به نواحی دهگانه شهرداری مراجعه و حساب خودرا واریز نمایند بدیهی است پس از پایان مهلت اصلی بدهی و جرائم آن تواما وصول خواهدگردید.

شهردار پایتخت

کنفرانس پزشکی

چهارمین کنفرانس پزشکی بهداری سازمان‌بیمه های‌اجتماعی پیرامون نوتوانی و بیماری مکاکولون (هیرشپرونك) می‌باشد.

ازعلاقمندان دعوت میشود که روز پنجشنبه بیست‌و یکم اسفند ماه راس ساعت ۱۱ر۳۰ در تالار ششم بهمن کاخ‌بیمه های اجتماعی خیابان آیزنهاور حضور بهمرسانند ۱۶ـ۱۸

آ ـ ۰۱۶۰ ۸

اطلاعیه فروشگاه فردوسی

به پیروی از سیاست دولت، بمنظور رفاه حال عامه تاآخر اسفند ۱۳۴۸ درقیمت‌کلیه اجناس‌در قسمت‌های نامبرده زیر:

قسمت لباس مردانه، قسمت لباس زنانه، قسمت‌لباس بچگانه و نوزاد، قسمت پارچه و پرده، قسمت پیراهن مردانه، قسمت‌زیرپوش‌زنانه، قسمت‌کفش وکیف‌وچامدان، قسمت تریکو، قسمت لوازم منزل، قسمت صنایع‌دستی، قسمت لوازم ورزش و کمپینك، قسمت زیورآلات.

ده درصد تخفیف داده میشود

آ ـ ۸۰۱۲۶

باسرویسهای مجهز اتومبیل و میبن‌تور

ورزشکاران عزیز آموزشگاههای فارس واردلارسدند

آ ـ ۸۰۱۸۸

اطلاعیه شهرداری پایتخت درمورد عوارض سطح شهر

تغییر تاریخ انقضاء مهلت بخشودگی جرائم عوارض سطح شهر مقرر د رماده سه قانون نوسازی و عمران شهری از ۲۶ر۱۰ر۴۸ به ۲۹ر۱۲ر۴۸ بموجب تصمیم‌انجمن شهر پایتخت برمبنای امکانات قانونی بوده است و قانونا تمدید پذیر نمی باشد از مودیان محترم تقاضا می شود از این آخرین فرصت قانونی استفاده نموده بدهی خود را قبل‌از پایان سال با مراجعه بنواحی شهرداری تادیه فرمایند. م‌الف ۱۱۴۰۶

شهردار پایتخت

آ ـ ۸۰۱۸۰

سالنامه ۱۳۴۹ دنیا

بضمیمه تقویم بغلی

بامداد فردا منتشر میشود

فهرست مندرجات درصفحه ۱۲ چاپ شده است

شوروی و فرانسه باسرائیل اخطار کردند

شاهنشاه آریامهر در سفر به کشورپاکستان نه تنها مورداستقبال گرم و احترام‌آمیز رهبران پاکستان قرارگرفتند ، بلکه به هر شهری که قدم می نهادند باابرازاحساسات پرشور وکم نظیرمردم روبرو بودند وفریادهای‌شادی‌و«زنده‌بادشاهنشاه» درخیابانهای مسیر شاهنشاه بگوش میرسید.
عکس‌بالا که در لاهور برداشته شده‌است‌منظره‌ای‌ازابرازاحساسات صمیمانه و گرم‌مردم لاهور رانشان‌میدهد . مردم لاهور وجمعی از دانشجویان ایرانی مقیم‌این شهر شاهنشاه‌رادرمیان‌گرفته‌وشورانگیزترین احساسات خودرا نثار رهبرعالیقدر ایران می نمایند. چهره های خوشحال ونگاههای آرزومنداین‌مردم نشان میدهد که شاهنشاه نه تنها در میان ملت خود ، بلکه بین‌مردم دوست پاکستان نیز از محبوبیت بی‌نظیری برخوردار می‌باشند

قاهره ـ خبرگزاری فرانسه ـ نسیم مجدلانی وزیر امور خارجه لبنان در یك مصاحبه مطبوعاتی تاکید کرده است فرانسه واتحاد جماهیر شوروی بطور جداگانه به اسرائیل اخطار کرده و مقامات اسرائیل را از هرگونه اقدام علیه لبنان را برحذر داشته‌اند .

وزیر امور خارجه لبنان‌تصریح کرد که سفیر کبیر فرانسه در بیروت بوی اطلاع داده که اخطار دولت فرانسه رسماًبدولت‌اسرائیل ابلاغ شده است .

سفیر فرانسه ضمنا بوزیرامور خارجه لبنان اطمینان داده است که فرانسه قبول نخواهد کردکه بمرزهای لبنان آسیبی وارد شود و هرگونه تهاجم علیه لبنان را محکوم خواهد کرد .

وزیر امور خارجه لبنان اضافه کردکه به سفیر فرانسه دربیروت ماموریت داده است‌مراتب‌سپاس‌گزاری و قدردانی دولت متبوع خود رابدولت فرانسه اطلاع دهد.

وزیر امور خارجه لبنان گفت که دولت شوروی نیز اخطار مشابهی کرده است این مطلب‌را سفیر شوروی در بیروت شخصا بوی اطلاع داده است .

سفیر شوروی ضمنا دراین ملاقات هدف مبارزه‌ای را که اکنون در کشورهای سوسیالیستی علیه تهاجم اسرائیل‌وبویژه‌بمباران هدفهای غیرنظامی آغاز شده‌است برای وزیر امور خارجه لبنان تشریح کرده‌است .

اخطار دولتهای شوروی و فرانسه به‌لبنان بدنبال یادداشتهائی که پس از حوادث اخیر مرزی‌ازطرف دولت لبنان برای چهار کشور بزرگ فرستاده شده بودباسرائیل ابلاغ شده است .

وزیر امور خارجه لبنان گفت که دولتهای امریکاوانگلیس‌هنوز بیادداشت دولت‌لبنان‌پاسخ‌نداده‌اند.

وزیر امور خارجه لبنان‌توضیح داد که در گفتگوهای دیروز با سفیر شوروی و سفیر فرانسه آخرین تحولات اوضاع درمنطقه عربی خاورمیانه مورد بررسی‌قرار گرفت .

از طرف دیگر وزیر اطلاعات‌لبنان در یك مصاحبه مطبوعاتی اظهار داشت که دولت لبنان هیچگونه قرارداد یکجانبه بااسرائیل‌امضاء نخواهد کرد زیرا دولت لبنان در باره مسئله فلسطین با سایرکشور های عربی همبستگی کامل دارد و هرگز نمیتواند بامضای قرارداد جداگانه دراین مورد تن دردهد.

وزیر اطلاعات لبنان باین‌ترتیب پیشنهاد اخیر اباابان وزیر امور خارجه اسرائیل را ردکرده است اباابان پیشنهاد کرده بود که‌بین لبنان و اسرائیل یك قراردادصلح امضاء شود .

وزیر اطلاعات لبنان گفت که دولت متبوع وی قرارداد های‌سال ۱۹۴۹ بین لبنان و اسرائیل را محترم می‌شمارد ولی اسرائیل با تکرار حملات خود بمرزهای لبنان پیوسته مقررات این قرارداد را نقض میکند .

طی ۲۴ ساعت گذشته حادثه مهمی در مرزهای لبنان واسرائیل روی نداده است ولی اوضاع در این کشور همچنان بحرانی است.

زنرال «تکریتی» وزیر دفاع عراق که دربازگشت از قاهره بار دیگر وارد بیروت شده است دیشب با وزیر دفاع لبنان ملاقات و مذاکره کرد .

یك مقام نزدیك بوزارت دفاع لبنان اظهار داشت که در گفتگو های وزیران دفاع دوکشورآخرین تحولات اوضاع و وسائلی که‌باید برای مقابله باتهدید اسرائیل‌علیه لبنان بکار برده شود موردبررسی قرار گرفت و هردو درباره این مسائل وحدت نظر کامل داشتند

روزنامه‌های کشور های عربی همچنان حوادث لبنان را به عنوان مهمترین مسئله روز مورد بحث قرار میدهند .

روزنامه «المجاهد» چاپ‌الجزایر نوشته است که لبنان تنها از راه حمایت از سازمان های فلسطین و شرکت کامل در جنك می‌تواند خودرا از تهدید های خارجی محافظت کند در حالیکه دولت بیروت میخواهد باتوسل به‌دولت های بزرك بویژه امریکا خودرا حفظ کند وباوجود اطمینان‌هائیکه دولت آمریکا به مقامات‌لبنان‌داده است اسرائیل ازحمله بمرزهای لبنان دست برنمیدارد .

جلسه فوق العاده رهبران مسلمان افریقا

پرت‌الیزابت ـ رهبران‌مسلمان از سراسر افریقای جنوبی یك جلسه فوق‌العاده وفوری تشکیل دادند تا به وضع و سرنوشت مسجدی‌در خیابان «پایر» رسیدگی کنند.

شورای انجمن شهر تصمیم گرفته است این مسجدرا تصاحب و خراب کند تا چهار راهی برای حل مسئله عبور و مرور در میان آن بسازد . اما مسلمانان‌تهدید کرده‌اند بسازمان ملل‌متحد شکایت خواهند کرد .

نیکسون بزودی به‌تقاضای اسرائیل برای گرفتن فانتوم پاسخ میدهد

تل‌آویو ـ خبرگزاری‌فرانسه ـ یك مقام مطلع در تل‌آویو اظهار داشت پرزیدنت نیکسون هنوز به درخواست اسرائیل در موردتحویل هواپیما های جدید فانتوم واسکای هاوك پاسخ نداده است .

ولی‌ممکن‌است در جریان این هفته جواب‌واشنگتن به‌تل‌آویوبرسد.

روزنامه‌های اسرائیل نوشته‌اند که نیکسون باحتمال‌زیادتعدادقطعی هواپیماهائی‌را که‌قراراست‌باسرائیل تحویل داده شود و همچنین تاریخ تحویل آنهارا فاش نخواهد کرد.

معاون وزارت امور خارجه‌امریکا به سفیراسرائیل در واشنگتن اطلاع داده است که پرزیدنت نیکسون همچنان مشغول بررسی درخواست اسرائیل‌است‌وتنهاومی‌تواند تاریخ پاسخ امریکا را به‌این درخواست تعیین کند .

روزنامه «یدنیوت آهارانوت» نوشته است که امریکائیهاچندروز قبل‌به نمایندگان اسرائیل در واشنگتن اطلاع داده‌اند که باید باین اعلامیه ها که هرچند یك‌بار درباره‌درخواست های‌شماوپاسخهای ما انتشار می یابد پایان دهیم ، دولت امریکا یك بار علنا اعلام داشته است که باسرائیل کمك خواهد کرد تاموازنه‌قوادرخاورمیانه حفظ کند ...حالا دیگر لزومی ندارد که نتیجه تماس های بعدی‌ما منتشرشودزیرا این کار جز آنکه عکس‌العمل شدیدی در کشورهای عربی‌بوجود بیاورد نتیجه دیگری نخواهد داشت .

درقاهره محافل سیاسی اظهار اطمینان می کنند که دولت‌امریکا درباره تحویل هواپیماهای جدید به اسرائیل تصمیم قطعی گرفته و موضوع را بطور مخفیانه به‌تل‌اویو اطلاع‌داده‌است .

کشورهای عربی بویژه دولت مصر انتظاردارند که در برابر اقدام امریکا به تحویل موادجنگی به اسرائیل بتوانند ازشوروی‌سلاح های مدرنی مخصوصا هواپیمای‌میك ۲۳ دریافت دارند .

مردم پوزولی زندگی عادی را ازسر میگیرند

پوزولی ـ مقامات شهرپوزولی که زمین آن ورم می کند و دریکسال اخیر در حدود یك متر بالا آمده است ، یك محله ۱۲ کوچه‌ای‌را ممنوع‌الورود اعلام کردند و جلو توریست ها را که برای‌دیدن این محله خالی اجتماع کرده بودند گرفتند. این همان‌محلی است که هشت روز پیش به دستور شهردار تخلیه شده بود.

همزمان با این کارگران مشغول حمل مجسمه ها و اشیاء عتیقه از قسمت های خطرناك شهر هستند.

درحدود ۱۰۰۰ نفر از افراد پلیس ایتالیا و افراد ارتش به این شهر کوچك آمده‌اند .

دیروز عده‌ای‌ازآنها شروع به ساختن دیواری کردند که محله فقیرنشین «ترا» را از سایر نقاط جدا خواهد کرد . بعضی از مجسمه ها و آثار باستانی که نجات داده شده متعلق به دوران های قبل از میلاد مسیح است.

عده‌ای از اهالی شهر که یك هفته پیش می گفتند از اینجا به ابدیت خواهند رفت ، اکنون کم‌کم به سرکار خود برمی گردند . اما زمین زیر پای آنها روزی یك سانتیمتر بالا می آید.

از تعداد کسانی که شهر را ترك می کنند بشدت‌کاسته شده بطوریکه عده توریست‌هائی که به شهر می آیندبر آنها افزایش دارد.

ماهیگیران بدریا رفتند و صید بی‌سابقه‌ای همراه‌آوردند دوکارخانه ماشین تحریرسازی و لاستیك سازی که هفته پیش بسته شده بود باز شد .

کلاس دهید
کلاس دهید ماشین نویسی را با آخرین روش بین‌المللی با مجرب‌ترین مدرسین و وسائل آموزشی از جمله با ماشین نامی معروف تحریر فایت علاوه بر ماشین نویسی اصول و قواعد منشی‌گری و روابط اجتماعی و نحوه تنظیم و مکاتبه ماشین تحریر را الفبای آموزش ثبت نام هر روزه نشانی : دروازه دولت پس سعدی

چریکهای عرب و سربازان اسرائیلی در نبردهای سختی درگیر شدند

چریکهای طرفدار فیدل‌کاسترودرگواتمالا پس‌از آنکه دو تن ازرفقای آنها از زندان دولت آزاد شدند.«شون‌هالی»دیپلمات‌امریکائی که‌به گروگان گرفته بودند آزادکردند . چریکهای آزاد شده طبق پیشنهاد رهبرانشان تحویل مقامات«کوستاریکا» در پایتخت گواتمالاشدند تا از آنجا بخارج از کشور تبعید شوند .

دراین عکس دوچریك‌آزاد شده درسفارت کوستاریکا هنگام‌ملاقات باسفیر کوستاریکا دیده میشوند. عکس‌رادیوئی اطلاعات

عمان ـ خبرگزاری فرانسه ـ سخنگوی «جبهه خلق»برای‌آزادی فلسطین اعلام داشت که دیشب نبرد شدیدی بین کماندو هـای وابسته باین سازمان و نیرو های اسرائیل در منطقه «هاراك» واقع در سرراه هبرون روی داد و در آن ده‌سرباز اسرائیلی کشته‌شدند دوسرباز اسرائیلی نیز درارتفاعات جولان براثر انفجار یك‌مین‌زخمی شدند .

در جبهه اردن زدوخورد هـای موضعی در تمام مدت روز ادامه داشت یك سخنگوی نظامی در عمان اظهار داشت که دیشب گروهی از نیروهای اسرائیل در منطقه خلیج عقبه از خط آتش‌بس عبور کنند ولی واحدهای توپخانه وزره‌پوش اردن دشمن را ناچار کردند که بمواضع‌خودعقب‌نشینی کنند .

در تل‌اویو سخنگوی اسرائیل ادعای فرماندهی نیروهای نظامی اردنی را در مورد این‌حمله‌تکذیب کرد و گفت تنها حادثه‌ای که دیروز در خط آتش‌بس روی داد نبرد واحدهای توپخانه دوطرف‌بود که با شلیك اردنیها بسوی‌مواضع اسرائیل آغاز شد ولی دراین‌نبرد ها تلفاتی به‌نیروهای اسرائیل‌وارد نشد .

موقتی پرا کنده‌ای در کانال سوئز در مرزهای اردن روی داد وواحد های توپخانه طرفین مدتی مواضع یکدیگر را زیر آتش گرفتند.

در منطقه کانال سوئزدوسرباز اسرائیلی براثر اصابت گلوله خمپاره‌اندازهای مصر زخمی‌شدند دوسرباز اسرائیلی نیز درارتفاعات جولان براثر انفجار یك‌مین‌زخمی شدند .

امریکا کنسولگری خود را در رودزیا تعطیل میکند

واشنگتن ـ رویتر ـ ویلیام‌راجرز وزیر خارجه آمریکا اعلام کرد : آمریکاروز ۱۷ مارس کنسولگری خود را در رودزیا خواهد بست .

وی گفت : آمریکا با این کار خود دولت انگلیس‌را حاکم‌قانونی رودزیا می شناسد و ترتیباتی‌برای خروج هزار نفر آمریکائی مقیم رودزیا داده شده است . مقامات دولت نژاد پرست رودزیا از این اقدام آمریکا اظهار تعجب کردند.

قبلا شایع بود که بین آمریکا و رودزیا معامله‌ای صورت گرفته است . اما منابع مطلع میگویند امریکا در اجرای تصمیمی که اعلام کرده تردید خواهد کرد. به این دلایل :

۱ـ بیش از هزار آمریکائی در رودزیا هستند.

۲ـ آمریکا منافع معدنی‌فراوانی در رودزیا دارد بخصوص درمعادن نیکل و کروم.

کروم که‌درجاهای دیگر کمیاب است و برای برنامه های فضائی امریکا اهمیت دارد در رودزیا فراوان است.

این منابع‌میگویند بیرون بردن هزار آمریکائی تا۱۷مارس کاری مشکل است و رها کردن منافع معدنی رودزیا توسط آمریکا کاری غیر ممکن است.

مقامات رسمی رودزیا حاضر نشدند درباره اقدام امریکا توضیح دهند فقط گفتند که اطمینان داشتند امریکا روابط خود را با رودزیا حفظ خواهد کرد و از این تصمیم آمریکا غافلگیر شده‌اند.

بازداشت های دستجمعی افسران وغیر نظامیان درسوریه

بیروت ـ خبرگزاری فرانسه ـ روزنامه الحیات از قول منابع مطلع‌دمشق گزارش داد که عده زیادی از افسران بازنشسته وغیر نظامیان مخالف با رژیم‌بعثی‌سوریه همزمان بابرگزاری مراسم‌سالگرد کودتای ۸ مارس ۱۹۶۳ بطور دستجمعی‌دستگیروبازداشت‌شده‌اند بعلاوه چندروز است که شب‌نامه هائی در شهر های مختلف‌سوریه پخش می شود که درآنها‌درخواست برقراری آزادی‌های عمومی برای ملت‌سوریه‌شده‌است .

از طرف‌دیگرسرویس های‌اطلاعاتی سوریه مشغول تحقیق در باره‌دو حادثه‌انفجار هستند که‌هفته گذشته دردمشق روی داده‌است‌یکی ازاین انفجار ها دراداره روزنامه «البعث» ارگان حزب‌دولتی سوریه‌ودیگری در ساختمان وزارت‌دارائی صورت گرفته‌است.

یك سازمان مخفی به نام«اتحاد نیرو های ملی »اعلامیه هائی‌صادر کرده و در آن رژیم بعثی‌سوریه را متهم کرد که برای مملکت جز فقر و عقب ماندگی ثمری نداشته‌است.

پیشتاز در زیبائی و سرعت

هنگام سواری از سرعتو راحتی فوق‌العاده هرکسی تفاوت‌آدمیرال‌را بوضوح متوجه خواهد شد.
قیمت آدمیرال نیز واقعا مناسب است باوجودی که قطعات آن یکجا و از بهترین نوع انتخاب و با کنترل مخصوص ساخته شده .
هند سایکل لیمیتد
۲۵۰ ورلی ، بمبی ۲۵
برنامه تولید دوچرخه های ساخت هند شامل انواع دوچرخه های محکم برای ریشکا ، مصارف خصوصی حمل و نقل وهم‌چنین دوچرخه های کورسی برای کسانی که دارای قلبی جوان هستند.
اگرخواهان یك دوچرخه واقعا عالی هستید آدمیرال بخرید
ISSUED BY ENGINEERING EXPORT PROMOTION COUNCIL CALCUTTA. SAS-HC 29
نماینده درایران شرکت سهامی تاراهند ـ تهران ـ خیابان بوذرجمهری ـ ساختمان بانك سپه ـ طبقه پنجم ـ اطاق ۱۸ آ ـ ۸۰۰۴۴ ـ ۱ـ۳

غلامحسین مصاحب
مجموعه‌ی ریاضیات زنده
آنالیز ریاضی و مبانی ریاضیات جدید
جلد اول. تئوری اعداد حقیقی
قسمت I. مقدمات عمومی. میدان مرتب اعداد حقیقی ۳۵۱ ریال
قسمت II. رشته‌ها و سلسله‌ها. ضمایم و ملحقات ۴۵۱ ریال
قسمت I + قسمت II ۷۰۰ ریال
توزیع کننده در سراسر کشور :
شرکت سهامی کتابهای جیبی
خیابان وصال شیرازی شمارهٔ ۲۸ ـ تهران

تاسیسات آبیاری بارانی
لوله‌های دریچه دار برای آبیاری نشتی
باروش ووسائل کاملاجدید بارش آب
BARECHAB
تهران ـ خیابان آناتول فرانس شماره ۹۹ تلفنهای ۶۱۲۸۳۴ ـ ۴۴۷۲۳ ـ ۶۵۷۷۳ ـ ۶۷۷۲۸

انتشارات بنیاد فرهنگ ایران
المعجم الصراح لمختصر التاج
بختیارنامه
بتصحیح
محمد روشن

شرح منظومه حکمت سبزواری
از انتشارات دانشگاه مك‌گیل کانادا با مقدمه فارسی و انگلیسی و فرهنك اصطلاحات فلسفی باهتمام
پروفسور ایزوتسو و دکتر مهدی محقق
محل فروش کتابفروشیهای معتبر
۱ـ۲ آ ـ ۸۰۰۱۴

اطلاعیه شهرداری جهرم
برطبق دستور تلگرافی وزارت‌کشور از تاریخ اول فروردین‌ماه ۴۹ اجرای ماده ۲ قانون نوسازی وعمران شهری مبنی بروصول عوارض سالیانه ۵ درهزار از اراضی واماکن ومستحدثات محدوده شهر جهرم اعلام میگردد .
شهردار جهرم ـ رازقی
۱ـ۳ آ ـ ۷۹۹۲۶

بمناسبت عید نوروز فیلمهای ۸ میلیمتری
چارلی چاپلین ولورل هاردی با ۲۰٪ تخفیف
فتولنز جنب سینما آتلانتیك تلفن ۶۲۸۸۳۰

دونخست‌وزیر جزیره سگها باهارولدویلسون کنفرانس سران تشکیل میدهند؟

لندن - رئیس جمهور جزیره کوچك سك‌ها درروی رود تایمز ودر قلب لندن استقلال کشور خودرا ازانگلستان اعلام کرد و فورا به مخالفت باکسانی برخاست که نمیخواهند خود را مضحکه دیگران کنند.

«تدجونز» رئیس جمهور و دو نخست‌وزیرش «ری‌پاجت» ۳۵ساله و «جان‌وستفالن» ۳۶ ساله جزیره سك‌ها را در نیمه شب دیشب مستقل اعلاکردند. این سرزمین ۳۵۰ هکتاری بادوپل به لندن متصل است.

یکی از اتباع دولت جدید گفت : من با تقاضاهائی که دولت برای آن تشکیل شده موافقم ،اما با نحوه‌تبلیغ برای این تقاضاها موافق نیستم . وی اعلامیه‌ای صادرکرد ودرخواست نمود که وضع بحال عادی برگردد .

اما «جونز» رئیس جمهوری موافق با این نظرنیست ومیگوید جهانیان همراه با ساکنان جزیره سك‌ها خواهند خندید اما به اهالی جزیره نخواهند خندید.

«جونز» که کارمند است و چهاربچه دارد امروزتعطیلی گرفت برای آنکه روز اول ریاست جمهوری را در دفتر خود بماند و کار کند. اما کاری جز سروکله زدن با روزنامه‌نگاران نداشت.

«جونز» و همکارانش میگویند : در اعلام استقلال جزیره چندان جدی نیستند. دولت انگلیس نیز با همین روحیه ما با مسئله مواجه شده است.

ویلسون نخست‌وزیر انگلیس در جواب تقاضاهای «دولت» جزیره سك‌ها نامه‌ای نوشته و آنرا بعنوان«شورای محلی جزیره سك‌ها» مورد خطاب قرار داده است وگفته که تقاضاهایشان به وزارت امور محلی برای رسیدگی داده شده است.

دیروز عده‌ای در جزیره سك‌ها به جمع‌آوری اعضاء پرداختند و تقاضا میکردند اعلامیه استقلال جزیره که‌روز دوشنبه صادر شده باطل اعلام شود . اما رئیس جمهوری‌و دونخست‌وزیر جزیره میگویند : مردم پشت سرآنهاهستند وقرار است نخست‌وزیر انگلیس با دو نخست‌وزیر جزیره سك‌ها یك «کنفرانس سران» تشکیل بدهند و مسائل مورد اختلاف را بررسی کنند.

جین فوندا و سرخپوستان امریکا بیك دژ نظامی حمله‌بردند

سیاتل- گروهی‌از سرخپوستان آمریکا، با حمایت «جین‌فوندا» ستاره هالیوود قصد دارند یك دژنظامی را تسخیر کنند.

درحالیکه جین‌فوندا یك مصاحبه مطبوعاتی برای دفاع از حق سرخپوستان تشکیل داده بود ۱۶۰ نفر اعضاءقبیله به دژحمله کردند اما گارد- های دژنظامی حمله آنها را پس زدند.

درحمله روز یکشنبه خود «جین‌فوندا» هم شرکت داشت اما کاری از پیش نبرد ۲۲ نفر از اعضاء قبیله توقیف شدند اما بعد آزاد گشتند . اعتراض «جین‌فوندا» و سرخپوستان به رفتاری است که با سربازان سرخپوست در ارتش میشود.

بسیاری از سرخپوستان که درحمله دژ شرکت داشتند همانهائی هستند که جزیره «آلکاتراز»رابرای مدت کوتاهی تسخیر کردند ، اما نتوانستند دربرابر قوای دولتی مقاومت کنند.

دیروز از طرف دادستان نظامی «جین‌فوندا» و گروهی‌از سرخپوستان توقیف شدند ولی بعدبه قیدضمانت آزاد گشتند اتهام آنها تجاوز به اراضی ارتش بود.

سرخپوستان عقیده‌دارندداین دژ نظامی متعلق به آنهاست‌و باید برای تاسیس یك‌دانشگاه سرخپوستی در اختیار آنان قرارگیرد.

موشکهای مسافری جای هواپیماها را میگیرند

رم- دهمین کنگره بین‌المللی در باره اکتشافات فضائی امروز در شهر رم آغاز بکار کرد . در این کنگره یکصد نفر از کارشناسان فضائی کشورهای مختلف‌شرکت دارند.

شرکت کنندگان در این کنگره عقیده دارند که مسافرت در فضا در آینده منحصر به فضانوردان نخواهد بود و هر شخصی سالم میتواند در سالهای آینده در مدار زمین گردش کند و یا در مدت دو ساعت۲۰هزارکیلومتر را از یك نقطه به‌نقطه دیگر جهان طی کند .

بعقیده شرکت کنندگان در این کنگره جهانگردی فضائی تا هنگامی که «موتورهای موشکی» تکمیل نشود امکان پذیر نخواهد بود.

سفینه‌های فضائی که هم‌اکنون نقشه آنها از طرف سازمان ملی فضائی آمریکا در دست تهیه است با استفاده از موتورهای موشکی خواهند توانست مانند یك هواپیمای معمولی در فرودگاهها بزمین به‌نشینند.

محافظان زیبائی وزنانگی علیه ماکسی‌ژوپ قیام کردند

هالیوود - گروهی از زنان زیبا علیه ماکسی‌ژوپ‌قیام کردند .این عده که نام خودرا «محافظان زیبائی‌وزنانگی» گذاشته‌اند زیر رهبری «جولی‌ردینك» ستاره سینما و «گریس‌رابینز» همسر نویسنده امریکائی «هارولدرابینز» هستند .

از اعضای معروف آنها (کانی‌استیونس) ، (آنجی دیکینسون) ، (جیل‌سن‌جان) ،(باربارابین) ، و دهها نفر دیگررا می‌توان‌نام برد . وجه مشترك این اعضاء داشتن ساقهای زیبا وپول فراوان است .

آنها نمی خواهند لباسهای جدید ساقهای زیبای آنها را از چشمها پنهان کند .

انجمن این زنان اعلام کرد هرگزماکسی‌ژوپ‌نخواهند پوشیدونمی گذارندمدسازان مانند گوسفند برآنها قبا بپوشانند وبه شکل زنان سال ۱۹۴۷ درشان‌بیاورند .آنها یقین‌دارند که خواهران «خوش‌پروپای» آنها در سراسر جهان هرگز ماکسی‌ژوپ نخواهند پوشید .

تلویزیون پارس جام جهان نما

رهبر پاتت‌لائو حاضر شد برای مذاکره به پایتخت لائوس برود

این یك سرباز لائوسی است .با تفنك ام -۱۵ خود درحاشیه‌جاده هوشی‌مین‌درحال نگهبانی دیده‌می‌شود . یك گاومیش نیز باخونسردی باو نگاه می کند . عکس‌رادیوتی اطلاعات

واشنگتن - خبرگزاری فرانسه- آسوشیتدپرس - سخنگوی کاخ سفیدواشنگتن اعلام داشت که پرزیدنت‌نیکسون تصمیم گرفته است که ملت‌امریکا را درجریان برخورد های مسلحانه‌ای که در لائوس روی داده‌است بگذارد و برای این منظور به «ملوین‌لرد» وزیردفاع دستور داده‌است که از روز نهم مارس‌وزارت دفاع‌مرتبا شماره قطعی قربانیان نظامی‌وغیر نظامی امریکا را در لائوس و همچنین شماره دقیق هواپیماهائی را که ممکن‌است در اثنای‌عملیات سرنگون شوند منتشرسازند.

سخنگوی کاخ سفیدواشنگتن سپس در باره اوضاع لائـوس توضیحات مفصلی‌به خبرنگاران‌داد و گفت در لائوس نیروهای‌جنگنده امریکائی که مستقیما در نبردها شرکت داشته باشندوجود نداردو این مسئله رانیکسون هفته گذشته به‌تفصیل تشریح کرده‌است .

سخنگوی کاخ سفید به‌پرسش خبرنگاران در باره‌اوضاع لائوس پاسخ داد وگفت جمعا ۱۰۴۰نفر امریکائی در لائوس رندگی می کنندولی‌این عده در جنك شرکت نمی کنند.

سناتور «سایمینیك‌تون» دیروز دولت نیکسون را متهم کرد که اخبار لائوس را تکه پاره به اطلاع مردم میرساند و تصویر دقیقی از جنك لائوس بدست نمیدهد .

این سناتور که عضو کمیته فرعی روابط خارجی است خواستار شد که صورت جلسه مذاکراتی که در کمیته سنا بعمل آمده برای اطلاع مردم چاپ و منتشر شودزیرا این کار اطلاع دقیقی از اوضاع‌به مردم امریکا میدهد وی گفت اطلاعیه کاخ سفید در باره مرك یك ستوان آمریکائی با اظهارات رئیس جمهوری متناقض است وهمه اینها برای آن است که مسائل جنك لائوس پرده‌پوشی میشود .

یك سناتور دیگر بنام«کرانستون» گفت اطلاع دارد که بین ۱۵ تا ۴۰ هزار نفر از افراد و قبایل لائوس از امریکا پول و اسلحه‌و تعلیمات میگیرند تا باافراد ویت نام شمالی بجنگند.

ولی دو سناتور آمریکائی ، مایك‌منسفیلد وهیواسکات‌ازاعلامیه نیکسون دایر برآنکه آمریکادر لائوس نیروی جنگی زمینی‌ندارد حمایت کردند.

پیشنهاد صلح

نمایندگان پاتت‌لائو نظریات‌خود را در باره پیشنهاد صلح پاتت‌لائو در روزنامه فیگارو چاپ پاریس منعکس کردند.این نظریات‌توسط نماینده برنس «سوفاتوونك» رهبر پاتت‌لائو است به‌خبرنگار فیگارو گفته شد

وی‌گفت : اصول پیشنهادی ما تغییر ناپذیر است - اما در باره جزئیات متوان بحث کرد و بـه نتیجه رسید. وی افزود : تا مسئله آسیای جنوب شرقی در مجموع حل نشود حل مسئله‌لائوس دشوار خواهد بود

دولت لائوس اعلام کرد که بزودی پیامهای دیپلماتیك بـا کمونیستهای پاتت‌لائو مبادله‌خواهد کرد که در آن راجع به صلح در لائوس پیشنهادهای متقابل دولت مطرح خواهد شد.

این کار از طرف دولت لائوس بدنبال پیشنهاد ۵ ماده‌ای صلح پاتت‌لائو صورت گرفته است . پیشنهاد پاتت‌لائو شامل آتش بس وخروج نیروهای امریکائی از لائوس و قطع بمباران مواضع‌پاتت لائو از طرف آمریکا میباشد .

یکی از معاونان سووانا فوما نخست وزیر لائوس گفت : پیام دیگری از پرنس سوفانوونك‌رهبر پاتت‌لائو وبرادر ناتنی‌سووانافوما دریافت‌شده است.

در این پیام گفته شده بعلت وضع سختی که کشورما میگذراند وبعلت تمایل‌امپریالیسم آمریکا به تشدید جنك تجاوزکارانه ، ماباید حسن نیت نشان دهیم و اختلافات خود را حل کنیم من حاضرم با این روحیه به‌وین‌تیان (پایتخت) بیایم و بمحض اینکه جواب مثبت شما برسد ، این کار را خواهم کرد.

سووانافوما جواب فوری به این پیام داده و گفته است: از ملاقات ومشاهده برادر خود در پایتخت بسیار خوشحال خواهد شد.

متوجه امریکا

روزنامه «نهان‌دان» ارگان حزب کمونیست ویت‌نام‌شمالی درتفسیری که پیرامون حوادث لائوس انتشار داده نوشته است که مسئولیت وخامت اوضاع‌لائوس متوجه‌امریکا است و برای حل این مسئله باید امریکا بمداخله و تهاجم در این کشور پایان دهد.

این روزنامه نیکسون را متهم کرده است که خواسته است از اهمیت عملیات نظامی امریکا در لائوس بکاهددرحالیکه امریکائیها میخواهند از خاك لائوس برای‌ادامه تجاوزات خود در ویت‌نام استفاده کنند.

آتش سوزی در هتل

هنك‌کنك- صد ها توریست خارجی بالباس های شب از اطاق های‌خوددر هتل«ماندارن» این شهر فرار کردند و به خیابان ها ریختند ، زیراطبقه یازدهم این هتل بسیار مجلل آتش گرفت.

گفته می شود دو نفرزخمی شده‌اند وعده‌ای‌بعلت استنشاق دود تحت درمان قرار گرفته‌اند اما ناراحتی هیچکدام جدی نیست.

هروئین در نیویورك کشتار میکند

نیویورك- شورای بهداری شهر نیویورك اعلام کرد در تعطیلات آخر این هفته هشت‌جوان ، که چهار تن از آنها نوجوان بودند در اثر مصرف هروئین‌دراین شهردرگذشته‌اند

از اول سال جاری تاکنون ۱۶۷ نفر دراثر مصرف هروئین درنیویورك مرده‌اند که ۴۶ نفرشان نوجوان بوده‌اند.

جوان ترین قربانی هروئین بوکتون ۱۵ ساله است که مادرش می‌گفت‌ازماه سپتامبر معتاد شده و قرار بود درهمین هفته ترك کند.

۲۰۰۰ سکه پهلوی طلا و ده خانه مدرن
جوایز :
باقساط ده‌ساله بدون بهره
„حساب پس انداز„
بانك اعتبارات تعاون فاتوزیع
حداقل موجودی یکهزار ریال
فقط تا پایان اسفند فرصت دارید
برای اطلاعات بیشتر با مامکاتبه فرمائید
تهران، جاده جنوبی کرج
سه‌راه ساوه
کارخانه البرز تلفن ۹۵۳۲۷۵

یخ سازی
از ۲ تا ۲۰۰ تن
سردخانه
گوشت - لبنیات - میوه
ظرفیت یکصد تا ۵۰۰۰ تن
برای اطلاعات بیشتر با مامکاتبه فرمائید
تهران، جاده جنوبی کرج
سه‌راه ساوه
کارخانه البرز تلفن ۹۵۳۲۷۵

فروش فوق العاده سالیانه
ساعت کالای سویس
خیابان اسلامبول ادامه دارد .

CONVEYOR BELTS BY DUNLOP
قابل توجه کارخانجات و شرکتهای ساختمانی
انواع تسمه‌های نقاله‌ساخت کارخانه معروف‌دنلپ‌انگلستان وارد شد
نماینده انحصاری درایران : شرکت‌سهامی صنعتی جهان موتور
خیابان امیرکبیر شماره - ۱۵۱-۱۵۵ تلفنهای ۳۰۲۱۹۵ الی ۹۷
آ-۷۹۹۷۰ شهرت‌ماه

کفش ملی
آوانتی‌بوت بچگانه ۱۶۰ ریال میلو پسرانه ۲۲۰ ریال
ژانت دخترانه ۲۶۰ ریال بهار بچگانه ۱۶۰ ریال
فروشگاههای کفش ملی در سراسر ایران آماده‌اند تا شما خوب انتخاب کنید ارزان بپردازید و راضی باشید
MELLI SHOE

مرغداران محترم
درجلسه عمومی چهارشنبه ۲۰ اسفند شرکت فرمائید
سندیکای شرکت تعاونی مرغداران
آ-۳۷۱۷۵

خبرهای روز

تلگرام تشکر شاهنشاه

شاهنشاه امروز هنگام ترك پاکستان تلگرامی باینشرح برای حضرت رئیس جمهوری پاکستان فرستادند .

حضرت ژنرال آقامحمد یحیی خان رئیس جمهوری اسلامی پاکستان ـ در این هنگام که کشور برادر پاکستان راترك می‌گویم مایلم باردیگر مراتب سپاسگزاری صمیمانه خود را از پذیرائی بسیار گرم آن حضرت واستقبال پرشور و بی‌شائبه دولت وملت نجیب پاکستان ابراز دارم .

اعتقاد دارم که تبادل نظر ـ های صریح وثمربخشی که در باره مسائل مورد علاقه فیمابین باآن حضرت داشته‌ام موجب تحکیم بیش‌ازپیش مناسبات دیرین مودت وبرادری که ایران‌وپاکستان‌را دوراه تامین صلح وپیشرفت وتعالی جامعه بشری بیکدیگر پیوند داده است خواهد بود. برای من موجب خوشوقتی است که توانستم ازنزدیك پیشرفتهائی راکه در شئون گوناگون در کشور پاکستان حاصل‌شده است شاهد باشم ـ فرصت را مغتنم شمرده بهترین آرزو ـ های قلبی خود را برای تندرستی و شادکامی و توفیق روزافزون آن حضرت در رهبری‌ملت‌نجیب پاکستان بسوی رفاه وخوشوقتی هرچه بیشتر ابراز می‌دارم .

محمدرضا پهلوی

نرخ اتوبوسها

امروز آقای نادعلی کریمی مدیر عامل شرکت تعاونی اتوبوسداران گفت نرخ امسال بلیط اتوبوس های مسافربری همانطور که به آقای نخست‌وزیر قول‌داده شده بین ۱۰ تا ۱۵ درصد کمتر ازسالهای ٤٦ و ٤٧ است.

رئیس دانشگاه بخارست درتهران

بدعوت دانشگاه تهران آقای جان لیوسکو رئیس دانشگاه بخارست شب گذشته وارد تهران شد و صبح امروز با آقای عالیخانی ملاقات نمود .

ایشان در مدت یك هفته اقامت خود در تهران مهمان دانشگاه است.

مراسم آئین جاوید

ساعت دو ونیم بعد از ظهر فردا در پیشگاه شاهنشاه آریامهر آئین جاویددرباشگاه افسران برگزار می‌شود .

تیمسار ارتشبد فریدون جم رئیس ستاد بزرگ ارتشتاران از مقامات مملکتی دعوت نموده که دراین مراسم‌حضور پیدا کنند .

ریاست عالیه کمیته کوروش

بنابرگزارش رسیده‌ازسفارت شاهنشاهی ایران در وین ، حضرت«فرانتس یوناس»رئیس جمهوری اتریش ریاست‌عالیه کمیته کوروش کبیر را در آن کشور پذیرفتند. این کمیته در سال ۱۳۵۰ بهنگام برگزاری جشن دو هزار و پانصدمین سال بنیانگزاری شاهنشاهی برنامه هائی در اتریش اجرا خواهد کرد .

سبوس دولتی بدامداران داده میشود

بدستور دولت سازمان غله از امروز سبوس را به‌قیمتی ارزان‌تر از بازار آزاد به دامدارانی که طرف قرارداد صنایع شیر ایران هستند تحویل دادند.

این امر بخاطر کمك به دامداران مزبور می باشد . قیمت سبوس دولتی تنی ۲ هزار ریال است و گفته‌می شود که این قیمت حداقل ۵۰۰ ریال کمتر از بارارداد می باشد.

پروفسور بوپ درتهران

آقای پروفسور «بوپ»استاد دانشکده فیزیك مونیخ‌ورئیس انجمن فیزیك‌دانان آلمان که بنابدعوت مدرسه عالی پارس برای کنفرانسهای‌علمی بایران وارد‌شده‌است دیروزصبح در مدرسه‌عالی پارس کنفرانسی ایراد کرد .

وی‌بعداز ظهر نیزدر مرکز اتمی دانشگاه تهران درباره «تقارن در فیزیك» صحبت کرد که فوق‌العاده مورد توجه استادان علوم واقع شد

تخلیه مغازه‌ها و خانه‌های سه‌راه ژاله

امروز تخلیه مغازه ها و خانه های سه‌راه ژاله شروع شد و کسبه این حدود و صاحبان خانه‌هااز آنجااسباب کشی کردند .

اعلامیه مشترك ایران وپاکستان صادر شد

روابط ایران و عراق و تحولات خلیج فارس

درمذاکرات شاهنشاه و یحیی‌خان مورد بررسی قرار گرفت

پلیس یك‌مادرسرخپوست‌وفرزندش‌را از صحنه تظاهرات سرخپوستان‌در مقابل دژنظامی «لوتاون» دور میکند. رهبری این تظاهرات را جین‌فوندا هنرپیشه مشهور هالیوود‌به‌عهده‌داشت‌وی بهمراهی ۸۵ تن‌دیگر بازداشت گردید. عکس‌رادیوئی اطلاعات

ساعت چهاروئیم بعدازظهرامروز اعلامیه مشترك ایران و پاکستان در تهران‌وراولپندی‌منتشر گردید. متن اعلامیه بشرح زیر است :

بنابدعوت حضرت ژنرال آقامحمد یحیی‌خان رئیس جمهوری پاکستان اعلیحضرت محمد رضا پهلوی شاهنشاه آریامهرازتاریخ چهاردهم الی نوزدهم اسفند ماه ۱۳۴۸ از پاکستان دیدار رسمی فرمودند . جناب آقای اردشیر زاهدی وزیر امور خارجه ایران و جناب آقای مهدی سمیعی مدیر عامل سازمان برنامه و عده‌ای دیگر از اعضای عالیرتبه دولت و دربار شاهنشاهی در التزام‌رکاب اعلیحضرت‌شاهنشاه بودند.

شاهنشاه آریامهر در طی‌اقامت خود در پاکستان به راولپندی و داکاولاهور و کراچی سفرفرمودند.

در داکا و لاهور ضیافتهائی ازطرف شهردار شهر بافتخار شاهنشاه آریامهر ترتیب داده شد ومعظم‌له توانستند در این پذیرائیها باطبقات مختلف مردم پاکستان آشناشوند. شاهنشاه آریامهر در سفر به‌لاهور از نمایش ملی اسب و گاو دیدن فرمودند. اعلیحضرت شاهنشاه‌بهر کجا که قدم میگذاشتند بااستقبال گرم و پرشور روبرو میشدند .در طول این دیدار محبت عمیق و احتراماتیکه مردم پاکستان نسبت به‌شاهنشاه آریامهر و ملت برادر خود ایران دارند مشهود بود .

شاهنشاه آریامهر و حضرت رئیس جمهور از اینکه این دیدار به معظم‌لهما فرصتی داده‌است که بایکدیگر ملاقات‌ودر باره‌موضوعات مورد علاقه طرفین تبادل نظر کنند ابراز مسرت فرمودند و اتفاق نظر داشتند که این تماسهای مرتب‌که نشانه علائق عمیق موجود بین دو کشور میباشد مناسبات مخصوص بین دوکشوررا هرچه بیشتر‌تقویت خواهد کرد .

مذاکرات دوجانبه

شاهنشاه آریامهر و حضرت‌رئیس جمهور در طی این دیدار چندین بار به مذاکره پرداختند . این مذاکرات که موضوعات مختلف بسیاری را دربرداشت در محیط دوستانه صمیمانه و تفاهم متقابل وکاملی صورت گرفت که همواره در تبادل نظرهای بین رهبران دو کشور مشخص بوده‌است.معظم‌لهما مناسبات‌دوجانبه‌وتوسعا همکاریهای عمران منطقه‌ای‌و پیشرفتهای‌حاصله در منطقه و بطور کلی اوضاع‌جهان را مورد بحث قرار دادند .

ابتکار حضرت رئیس جمهور در پایه‌گذاری اصلاحات وسیع در زمینه‌های اقتصادی و اجتماعی و شالوده‌ریزی انتخابات عمومی و تفویض قدرت به نمایندگان‌منتخب مردم درشاهنشاه‌آریامهر اثرعمیقی بخشید . حضرت رئیس جمهور گام های سریعی را که ایران در کلیه شئون‌تحت رهبری‌خردمندانه و مدبرانه اعلیحضرت همایون شاهنشاه برداشته مورد تمجید و تحسین فراوان قرار دادند .

سران دوکشور مراتب رضایت خاطر خویش را از اینکه روابط بین ایران و پاکستان امروز از هرزمان دیگر صمیمانه تر میباشد و در کلیه شئون عمق بیشتری میبابد ابراز فرمودند .

روابط نزدیك در امور نفتی

سران دو کشور توافق کامل هیئت های نمایندگی نفت ایران‌و پاکستان را در اصول و مسائل اساسی‌جهت‌برقراری روابط‌نزدیك در امورنفتی بین‌دوکشور بارضایت خاطر مورد توجه قرار دادند .یك یادداشت تفاهم مشتمل برمقاصد طرفین و ماهیت شرکت نفت‌ایران و پاکستان تهیه و مبادله گردیده است بزودی اقداماتی برای‌تشکیل شرکت نفت ایران و پاکستان بصورت سازمان جامعی بعمل خواهد آمد و آن شرکت درظرف دو ماه جزئیات مربوط به اساس مورد تفاهم فوق را تهیه خواهد نمود و قوانین لازم دراین‌باره در اسرع وقت وضع و بمورد اجرا گذارده خواهد شد .

رهبران دو کشور مجدداایمان خود را بهمکاری های عمران منطقه‌ای بعنوان وسیله‌ای‌پرارزش برای ترقی اقتصادی و اجتماعی مردمان سه کشور تائید و از همکاری های اقتصادی و علمی و فنی و فرهنگی که مولود همکاری های عمران منطقه‌ای بین ایران و پاکستان و ترکیه‌می‌باشد قدردانی و عزم خویش را دائر بر انجام اقدامات بیشتر ولازم جهت‌تصویب و همکاری عمران منطقه‌ای تکرار فرمودند و در این خصوص که بازرگانی یکی از فعالیت های اساسی‌همکاری‌های عمران‌منطقه‌ای را تشکیل میدهد و اتخاذ تدابیر دامنه‌دار مانند اعطای امتیازات در تعرفه گمرکی‌و ایجاد تسهیلات‌در تعیین سهمیه ها که موجب تحرك در رشد سریع بازرگانی درمنطقه خواهد بود اتفاق‌نظر داشتند .

درپایان این‌مصاحبه کوتاه آقای‌نخست وزیر در پاسخ تشکر خبرنگاران گفت : حق‌الزحمه ترجمه‌رافراموش نکنید !

فعالیتهای جوانان روستائی توسعه میبابد

بموجب طرحی که بامشارکت یك کمیته نروژی وراهنمائیهای‌فنی سازمان‌خواربار و کشاورزی‌جهانی وسیله خانه‌های فرهنگ روستائی وزارت اصلاحات ارضی بموردا‌جرا گذاشته میشود مبلغ ۸۷ هزارو ـ یکصد دلار در پنج منطقه‌روستائی کشور خرج خواهد شد .

این مطلب را بامدادامروزآقای عبدالعظیم ولیان وزیر اصلاحات ارضی و تعاون روستائی‌طی‌مصاحبهٔ دراختیار خبرنگاران قرارداد .

دراین مصاحبه وزیر اصلاحات ارضی و تعاون روستائی گفت : به‌تبعیت از تصمیمات متخذه در چهارمین کنفرانس جهانی رهائی‌از گرسنگی این طرح در مناطق مختلف کشور وسیله خانه های فرهنگ روستائی بمنظور توسعه برنامه کار و فعالیتهای خلاقه جوانان روستائی بموقع اجراء گذاشته میشود .

آقای ولیان اضافه کرد که از محل این اعتبار در رشته های مختلف واز جمله تجهیز و آماده کردن زنان روستائی برای‌استفاده صحیح از مواد غذائی و تنظیم اقتصاد خانواده و تربیت و تغذیه اطفال در روستاهای کشوراستفاده خواهد شد .

وزیر اصلاحات ارضی و تعاون روستائی اضافه‌کرد که دراجرای این طرح تعدادی از سرپرستان حوزه‌های‌تعاونی روستائی‌ومسئولین خانه‌های فرهنگ روستائی‌ومروجین خانه‌داری که اخیرا از وزارت آبادانی و مسکن باین وزارتخانه منتقل شده‌اند برای مطالعه و بررسی به‌نروژ اعزام خواهند شد. طرح مذکور در پنج منطقه از مناطق مورد عمل‌شرکت‌های‌سهامی زراعی کشور بمدت‌دوسال‌بصورت آزمایشی اجراء میشود و هزینه این طرح در مدت دوسال اجرای آزمایشی آن بالغ بر۸۷ هزارو ـ یکصد دلار خواهد شد که‌بوسیله یك کمیته نروژی بایران پرداخت میشود .

در پایان آقای ولیان‌اضافه کرد که کمیته نروژی پرداخت مبلغ مذکور رابانظارت سازمان‌خواربار و کشاورزی جهانی‌تعهد کرده‌است.

پرنس کریم آقاخان درایران خانه ندارد

امروز با هواپیمای اختصاصی شاهنشاه پرنس کریم آقا خان نیز از پاکستان وارد تهران شد .

آقای نخست وزیر با پرنس آقاخان گرم صحبت بود که‌خبرنگارهاسررسیدند.

آقای‌هویدا که بزبان‌فرانسه با پیشوای فرقهٔ اسماعیلیه گفتگو میکرد، بتقاضای خبرنگارها سئوالات آنهارا ترجمه کرد .

یکی‌از خبرنگاران‌پرسید: چه مدت در تهران میمانید؟

کریم آقاخان گفت :چند دقیقهٔ دیگر پرواز می‌کنم .

خبرنگاری سئوال کرد: بکجا ؟

پیشوای فرقه اسمعیلیه‌خندید وبا سرعت جواب داد: به سوئیس

خانم خبرنگاری سراغ پرنسس سلمه همسر آقاخان راگرفت :

آقاخان پاسخ داد: در سوئیس است .

خبرنگاری پرسید: چرا درایران نمیمانید ؟!

آقاخان خنده‌ای کرد و گفت : چون دراینجا خانه ندارم .

درپایان این‌مصاحبه کوتاه آقای‌نخست وزیر در پاسخ تشکر خبرنگاران گفت : حق‌الزحمه ترجمه‌رافراموش نکنید !

بازیهای فوتبال جام دوستی

ازفردا درتهران‌آغازمیشود

ساعت چهار بعدازظهر فردا طی مراسمی خاص‌دومین دوره‌مسابقات فوتبال جام دوستی که به ابتکار فدراسیون فوتبال ایران از سال گذشته آغازشده است ، گشایش میبابدو تیمهای ارتش روستف از کشور شوروی ، کایوا ازرومانی ، اورسلانی بانیا از مجارستان ، دمیراسپورازترکیه‌و منتخب‌پاکستان درکنارتیمهای پیکان‌نماینده‌فوتبال ایران وتیم‌ملی جوانان ایران‌دیدار های‌این دوررا برگزارخواهند کرد.

درنخستین روز تیمهای رومانی‌و مجارستان راس ساعت۵ بازی‌راآغاز خواهندکرد و بدنبال این دوساعت ۷ بعدازظهر تیمهای جوانان ایران‌و ارتش روستف بازی‌خواهند کرد.

تیمهای شرکت کننده در دو گروه چهارتیمی برای بازیهای‌دور نخست برگزیده شده بودند ولی بعلت غیبت‌تیم «بانسکابیس کوتیزا» از چکسلواکی بازیها در دودسته سه‌وچهار تیمی‌انجام خواهدشد .

ایران به اسرائیل جت فانتوم صادر میکند !!

روزنامه «الثوره» چاپ بغداددر شماره دیروز خود خبری داشت مبنی براینکه ایران به اسرائیل جت‌فانتوم میفروشد !

انتشار چنین اخبار واهی و مسخره‌ای چیزی را نمیرساند جز اینکه فکر کنیم روزنامه الثوره خوانندگان خودرا دست انداخته است چون درست است که‌امروز ایران بدان پایه ازپیشرفت رسیده است که صنایع آن در بیرون‌از مرزهایش عرضه میشود ولی جت فانتوم دیگر صادر نمیکند وانتشار این قبیل اخبار آنقدر واهی و بی‌اساس است که مقامات رسمی ایران حتی احتیاجی به تکذیب‌آن نمی‌بینند .

جراحی حضرت آیت‌الله حکیم باموفقیت انجام شد

لندن ـ آسوشیتدپرس ـ بیمارستان سنت‌پل لندن که عمل جراحی حضرت آیت‌اله حکیم‌رهبرشیعیان جهان درآن انجام گرفت دیروزطی اعلامیه‌ای اطلاع‌داد که‌وضع‌مزاجی حضرت آیت‌اله کاملا رضایتبخش است .

یك سخنگوی بیمارستان گفت که عمل‌جراحی با موفقیت انجام شد وآیت‌اله که درسن ۸۰ سالگی هستند رو به‌بهبودی می‌روند .

حضرت آیت‌الله حکیم یکی‌از رهبران مذهبی شیعیان عراق،ایران پاکستان واقلیت‌های شیعی‌دردیگر کشورهای دنیا هستند .

آیت‌اله حکیم دوشنبه‌پیش‌برای معالجات طبی وارد لندن شدند .

تلگراف از نجف

تلگرافی‌که ازطرف آیت‌الله‌زاده حکیم از نجف اشرف به آیت‌الله حاج‌سید ابراهیم خلخالی به‌تهران مخابره شده حاکیست که حال حضرت آیت‌الله حکیم بهبودنسبی یافته است.

مهلت تمدید پرداخت

بقیه‌ازصفحه اول

دوستی و برادرانه ایران وپاکستان صحبت کرد وگفت قرآن کریم عامل اصلی همبستگی ملت‌مسلمان ایران و پاکستان است. شاهنشاه آریامهر در جهان به مبشر صلح و پرچمدار صلح و امنیت‌معروفیت و محبوبیت یافته اند ومورداحترام همگان هستند و بینش ، درایت و شجاعت شاهنشاه به حفظ صلح و امنیت جهان کمك شایانی کرده است .

ناطق ضمن سخنان خودافزود توجه عمیق و قلبی رهبر عالیقدر ایران به صلح و امنیت خاورمیانه در خور هر نوع ستایش است و برنامه عمرانی

آقای محمد اسدی نماینده مغان نیز با اشاره به سخنان‌ناطق قبلی یاد آور شد که شاهنشاه آریامهر فقط در پاکستان مورد احترام قرار نگرفته اند معظم له به‌هرکجا قدم گذاشته‌اند مورد کمال احترام و تجلیل شایسته‌قرار گرفتند زیرا رهبر ما پرچمدار صلح جهان لقب گرفته اند.

آقای محمدتقی معزی نماینده اصطهبانات‌ونیریز درباره تامین آب آشامیدنی حوزه‌انتخابیه خود تذکراتی داد و خواست طرح سازمان آب و برق در مورد لوله کشی بمرحله اجرا گذاشته شود تا ۲۵ هزارنفر مردم از تشنگی بیرون آیند ورفع نگرانی مردم شود . همچنین درختان ازبین‌آبی نروندو بموقع‌از محصولات آن‌استفاده گردد . در خصوص راه‌سیرجان ـ شیراز که برای اهالی جنبه حیاتی دارد توجه مخصوص شود و بوضع‌بهداشت این‌محل نیز رسیدگی به عمل آید.

تقدیم لایحه

در دستور مجلس آقای ناصر یگانه‌وریرمشاور ومعاون پارلمانی نخست‌وزیر لایحه بودجه عمرانی سازمان برنامه را تقدیم کرد و آقای قوام صدری معاون‌پارلمانی وزارت دارائی چند لایحه اصلاح بودجه‌وزارتخانه ها را تقدیم نمود.

تمدید مدت

آنگاه شور دوم لایحه تمدید مهلت مقرر در ماده ۱۴۹ لایحه قانونی استخدام کشوری مطرح گردید .این لایحه پس از بحث وبررسی به تصویب رسید و به مجلس سنا فرستاده شد .

بررسی لوایح

گزارش یك‌فوریتی طرح‌تمدید مهلت‌مقرر در ماده ده‌قانون‌نوسازی و عمران شهری . گزارش شور دوم لایحه رواج قانونی سکه‌های تاجگذاری گزارش شوردوم‌لایحه اصلاح ماده هفت قانون تاسیس مرکز آمار ایران گزارش شور دوم لایحه موافقت نامه بین‌ایران و یونسکو راجع‌به تاسیس‌موسسه بین‌المللی روشهای تعلیل بزرگ ـ سالان‌و گزارش شور اول اجازه انجام معاملات وسیله بنگاه داروئی کشور لوایحی بود که در دستور مجلس برای بررسی قرار داشت که مطرح‌و به تصویب رسید.

سفر رسمی شاهنشاه آریامهر به پاکستان امروز پایان یافت‌وشاهنشاه آریامهر مقارن ساعت یازده‌و۲۵ دقیقه امروز به تهران مراجعت فرمودند .

والاحضرت شاهپور عبدالرضا و پرنس کریم آقاخان با هواپیمای شاهنشاه به تهران آمدند .

در فرودگاه مراسم استقبال‌رسمی به‌عمل آمد ، والاحضرت شاهپور غلامرضا پهلوی ، آقایان هویدا نخست‌وزیر ، مهندس شریف امامی رئیس مجلس سنا ، مهندس ریاضی رئیس مجلس شورای ملی ، علم وزیر دربار شاهنشاهی ، دکتر اقبال مدیرعامل شرکت ملی‌نفت، هیئت وزیران ، فرماندهان‌نیروهای سه‌گانه نمایندگان سیاسی مقیم دربار شاهنشاهی ،امرای ارتش شاهنشاهی و عده‌ای از شخصیتهای کشوری و لشگری از شاهنشاه استقبال کردند.

ساعت یازده و ۲۵ دقیقه هواپیمای اختصاصی شاهنشاه آریامهر و همراهان به زمین نشست .

درپای پلکان هواپیما دسته گلی‌به حضور شاهنشاه تقدیم شد وشهردار تهران خوش‌آمد عرض کرد .

پس از تشریف فرمائی معظم‌له به فرودگاه ۲۱ تیر توپ شلیك شد و سرود شاهنشاهی نواخته شد و مراسم احترامات نظامی به عمل آمد . شاهنشاه سپس مستقلین را مورد مرحمت قرار دادند . پس از پایان مراسم استقبال شاهنشاه با هلیکوپتر بکاخ نیاوران عزیمت فرمودند .

نثار تاج گل

محمد پورداد خبرنگار سیاسی روزنامه اطلاعات که در التزام‌شاهنشاه آریامهر در پاکستان به‌سر میبرد صبح امروز از کراچی گزارش داد که شاهنشاه آریامهر بامداد امروز قبل از عزیمت به تهران در کراچی تاج گلی نثار آرامگاه قائد اعظم پاکستان محمدعلی جناح فرمودند .

شاهنشاه درحالیکه حضرت رئیس جمهوری پاکستان معظم‌له راهمراهی میکردند به فرودگاه کراچی تشریف فرما شدند .

در فرودگاه کراچی مراسم‌بدرقه رسمی به عمل آمد و در این‌مراسم شخصیتهای مملکتی پاکستان و نمایندگان سیاسی مقیم آنکشور حضور داشتند .

حضرت یحیی‌خان رئیس جمهوری پاکستان شخصا شاهنشاه ایران را تا پای پلکان هواپیما بدرقه فرمودند.

ضیافت‌دیشب

دیشب شاهنشاه در آخرین‌شب اقامت خویش در پاکستان‌درضیافتی که‌از طرف حضرت رئیس‌جمهوری پاکستان در کراچی ترتیب داده شده‌بود شرکت‌فرمودند .

دراین‌ضیافت والاحضرت‌شاهپور عبدالرضا پهلوی ، جمعی ازمقامات دولتی‌وشخصیت های کراچی با بانوانشان و همراهان شاهنشاه شرکت‌داشتند درسرمیزشام‌حضرت رئیس جمهوری پاکستان گفتند : اعلیحضرتا :

متاسفانه بازدید کوتاه شما از پاکستان، در آستانه به‌پایان‌رسیدن است‌واجازه بدهید که‌بگویم تا چه اندازه ما از دیدار شما درمیان خود لذت بردیم.

من مطمئن هستم این بیان احساسات فرد فرد ملت پاکستان است.ایران واقعا با داشتن‌چنین پادشاهی که تمام هم خودرا‌مصروف توسعه‌و ترقی کشورش کرده‌است خوشبخت‌است ، اعلیحضرتا من از چند روز گذشته‌این سعادت راداشتم که از تدبیر وبصیرت سیاسی ان اعلیحضرت در مسائل مختلف مورد مذاکره‌استفاده کنم. من‌بطور عمیقی تحت تاثیر دور ـ اندیشی‌وصفات انسان دوستی و اطلاعات عمیق شاهنشاه در امور جهانی قرار گرفته‌ام .

حضرت رئیس جمهوری درپایان سخنان خود گفتند: دیدارشاهنشاه ازاین کشوربرمردم پاکستان‌فرصت داد که عمیق ترین احساسات گرم و مراتب تحسین خود را نسبت به آن اعلیحضرت ابراز دارند .

دوستی دو ملت

شاهنشاه در پاسخ بیانات‌حضرت رئیس جمهوری پاکستان فرمودند:

من قبل از هرچیز میخواهم از حضرت رئیس جمهوری پاکستان برای تمام مظاهر دوستی که ظرف پنج‌روز گذشته ابراز نموده‌اند‌تشکر کنم. من در گذشته هنگام سفربه ریاط‌و همچنین طی بازدید کوتاه آن حضرت از ایران از تبادل نظر باشما‌استفاده کردم‌و تشخیص دادم که شماشخصیتی‌هستید که بطور کامل مساعی خود را تاسرحد فدا کاری برای سعادت وپیشرفت مملکتتان وجهان اسلام به کار می‌برید . همانطوری که همیشه گفته‌اند هر آغازی را پایانی‌است البته‌امشب پایان دیدار من از پاکستان‌است اما‌آنچه پایان‌ناپذیر است‌دوستی دو ملت ایران و پاکستان‌است.

شاهنشاه در پایان بیانات‌خود از همکاریهای نیروی دریائی پاکستان ونیروی دریائی ایران در مورد‌تعلیم افراد نیروی دریائی ایران تشکر کردندوافزودند :به عقیده من‌این نوع روابط‌و همکاریهای مشترك ادامه خواهد یافت و یقینا به‌نفع هردو کشوراست.

در عرشه ناو

شاهنشاه بعد از ظهر دیروز در ضیافت مجللی که فرمانده کل‌نیروی دریایی پاکستان‌در کراچی بافتخارشان ترتیب داد شرکت فرمودند . در این میهمانی که در عرشه یك ناو جنگی نیروی دریایی پاکستان در آبهای ساحلی کراچی برپا شد حضرت ژنرال آقامحمد یحیی‌خان رئیس جمهوری پاکستان، والاحضرت کریم آقاخان ، آقای اردشیر زاهدی وزیر امور خارجه ، آقای قریب رئیس‌کل تشریفات شاهنشاهی ، فرماندهان نیروهای مسلح پاکستان و افسران عالیرتبه نیروی دریایی آن کشور و چند تن از همراهان شاهنشاه حضور داشتند .

در ساعت چهارده بوقت محلی شاهنشاه باتفاق رئیس جمهوری پاکستان به بندرگاه نظامی کراچی تشریف‌فرما شدند .

دوستی عمیق

هنگام ورودمعظم‌له احترامات‌نظامی بعمل آمد و توپخانه ساحلی نیروی دریائی پاکستان ۲۱ تیر توپ‌شلیك کرد . در مدخل کشتی والاحضرت کریم‌آقاخان ـ فرمانده کل نیروی دریائی پاکستان و افسران عالیرتبه ارتش آن کشور از شاهنشاه‌استقبال کردند .

در سر میز ناهار ژنرال مظفرحسن فرمانده کل نیروی دریائی پاکستان ضمن نطقی چنین گفت :

شاهنشاها ـ امروز برای نیروی دریائی پاکستان و برای نیرو های مسلح این کشور روز بزرگ وپرارجی است . زیرا آن اعلیحضرت که همواره نسبت به کشور و ملت پاکستان لطف مخصوص و دوستی عمیق داشته‌اند، ما را به بازدید خود سرفراز کرده‌اند . بیست سال پیش نیز آن اعلیحضرت چنین بازدیدی داشتند و در این فاصله گامهای بلندی در راه تحکیم‌دوستی دوکشور برداشته شده است .

فرمانده کل‌نیروی دریائی‌پاکستان اضافه کرد که ما در کشور خود شاهد ترقیات روزافزون نیروی‌دریائی شاهنشاهی ایران هستیم و ازصمیم قلب آرزو داریم که کشور برادرخود ایران را روز بروز بزرگتر ، قویتر و نیرومندتر ببینیم .

ما معتقدیم که‌قدرت نیروی دریائی شاهنشاهی ایران از لحاظ حفظ‌صلح و امنیت در منطقه خلیج فارس‌اهمیت حیاتی دارد ودرعین حال معتقدیم که همکاری نیروهای دریائی دوکشوردر حفظ صلح و امنیت منطقه‌ای‌که مادر آن زندگی میکنیم میتواند تاثیرات مهم داشته باشد .

اعلیحضرتا ، اجازه بدهید سلامت و پیروزی شخص‌شاهنشاه ونیرومندی هرچه بیشترنیروهای مسلح‌شاهنشاهی و سعادت و پیشرفت روزافزون ملت ایران را آرزو کنم .

در ساعت ۱۶ بوقت محلی ضیافت فرمانده کل نیروی دریائی پاکستان به افتخار شاهنشاه به پایان رسید و معظم‌له به اقامتگاه اختصاصی بازگشتند .

احساسات مردم

در طول مسیر حرکت که‌مسافتی بالغ بر چهار کیلومتر بود چندین هزار نفر از مردم کراچی زیر آفتاب گرم در دوطرف خیابانها اجتماع کرده بودند و احساسات غیرقابل وصفی ابراز میداشتند .

تفسیرها

سفرشاهنشاه به پاکستان و بازدید معظم‌له‌ازآنکشورومذاکرات سران‌دوکشور مورد بحث محافل سیاسی جهان است رادیو ها و روزنامه های پاکستانی وخارجی پیرامون مذاکرات سران دو کشور تفسیر های مختلفی منتشر کرده‌اند.

رادیو کلن دربرنامه فارسی دیشب خود ضمن اشاره به اهمیت مسافرت های شاهنشاه آریامهرو تاثیر این مسافرتها رادرروابط‌بین‌ـ المللی ایران و کشور های جهان یادآور شد .گرچه زمزمه‌هایی در مورد خروج پاکستان از پیمان‌سنتو بگوش‌میخورد ولی‌روابط ایران و پاکستان آنچنان عمیق و مستحکم است که حتی خروج پاکستان از این پیمان بدان لطمه‌ای نخواهد زد واین همکاری همچنان ادامه‌خواهد یافت .

درمذاکرات سران دو کشور تبادل‌نظر پیرامون مسائل موردبحث کنفرانس سران سه کشور ایران، ترکیه وپاکستان صورت گرفته است .

شاهنشاه بوطن بازگشتند

دوقلوهای بهم ـ چسبیده را تشریح کردند

پیش‌ازظهر امروز عده‌ای‌ازپزشکان متخصص قلب و کودکان‌در سالن تشریح اداره پزشکی قانونی دوقلو های‌بهم چسبیده تهرانی را تشریح کردند .

آقای دکتر طباطبائی دریایان‌این تشریح گفت : علت مرك دوقلوها عدم تکافوی قلبی‌و کارهای‌مخلوط شده عضوی آنهابودویك قلب‌قادر نبود جریان‌خون رابه‌دوبدن برساند.

دراین تشریح باردیگر تائیدشد که‌علاوه بریك قلب، این نوزادان دارای اعضای مشترك دیگری نیز بودند که جداکردن آنهاراغیرممکن میساخت .

بعلت ریزش برف

عبور اتومبیلهای بدون زنجیر از جاده‌های هراز وچالوس ممنوع شد

بعلت ریزش برف در جاده‌های چالوس و هراز پلیس راه عبور اتومبیلها را بدون‌زنجیرچرخ‌ممنوع اعلام کرد .

متن اعلامیه

متن اطلاعیه پلیس راه‌بانیشرح است :

برابر گزارش پاسگاههای‌پلیس راه چالوس وآمل در راه تهران چالوس از محل گردنه هزارچم به طرف چالوس جاده یخبندان‌بوده‌و برف شروع بریزش نموده است و همچنین در جاده تهران آمل از آبعلی بطرف پلور برف در حال باریدن می‌باشد بدین لحاظ‌پلیس راه ژاندارمری ازرانندگان تقاضا دارد بمنظور حفظ‌ایمنی ازجان‌خود وسرنشینان اتومبیلها چنانچه قصد عبور از اینراهها رادارند بایستی حتما به‌زنجیر چرخ مجهز بوده و وسائل وملبوس کافی‌بهمراه‌داشته باشند چون مامورین پلیس راه موظف گردیده‌اند که ازاتومبیل‌ـ هائی که فاقد زنجیر چرخ باشنددر محور های مزبور قویا جلوگیری نمایند. بدیهی است‌درجاده تهران آمل فقط اتومبیلهای سواری و کرایه حق عبور خواهند داشت .

جاده‌هراز بازشد

جاده هراز که ازصبح دیروز برای انفجار توده های برف و اقدامات احتیاطی بسته شده بود از بعدازظهر دیروز بدستور پلیس راه باز شد .

گزارش خبرنگار ما در آمل حاکیست: اکنون تنها به اتومبیل های سواری، مینی‌بوس و اتومبیل های مواد سوختی اجازه عبور از این جاده داده می‌شود و عبور کامیونها واتوبوسهای مسافری از جاده هراز کماکان ممنوع است .

پیش‌بینی هوا

هوای کرانه های دریای مازندران ابری همراه با بارندگی ، هوای استان های آذربایجان ، کردستان ، لرستان ، خورستان و نواحی مرکزی ایران ابری همراه با بارندگی که‌در جنوب‌عربی توام بارعدو برق و در نواحی شمالی و شمالغربی بصورت برف خواهدبود، هوای‌تهران ابری که متناوبا همراه با رگبار و در نواحی شمالی‌به صورت برف خواهد بود ، هوای استان های خراسان ، سیستان‌و بلوچستان و کرمان کمی تا قسمتی ابری که به تدریج برمقدار ابر هاافزوده خواهد شد ، ضمنا درجه حرارت امروز تهران نسبت‌به روز گذشته ۱ درجه سردتر خواهد شد ،

از: نوشیروان کیهانی زاده

«رودزیا»

انبار باروت قاره سیاه

افریقائیان می‌خواهند «رودزیا» یک مسئله افریقائی باشد نه انگلیسی

یک هفته از اعلام «رژیم جمهوری» در رودزیا گذشت. دراین هفته دیپلماسی ممالک افریقائی متوجه این مسئله که اینک شورای امنیت سازمان ملل متحد رابا مشکلی نظیر «کره» روبرو ساخته‌است بود. رودزیا اکنون بصورت انبار باروت افریقا درآمده‌است وهرآن ممکن است جنگی رادرقاره سیاه باعث‌شود که طرفین آن را «سفیدپوستان و سیاه‌پوستان» تشکیل دهند.

مسئله رودزیا بیش از آنچه که در باره‌اش گفته‌و نوشته‌اند حساس است. این مسئله ممکن است روزگاری مرکز بحرانهای جهانی را به قلب افریقابکشاند وآرامش مردم این قاره راکه تازه به استقلال رسیده‌اند و درحال ساختن کاخ سعادت ورفاه خود هستند برهم بزند.

این مسئله چنانچه از همین حالا حل‌نشود روزگاری دو نژاد سفید و سیاه‌را واردیک معارضه ریشه‌دار خواهد کرد. در مطلب امروز به سوابق تاریخی رودزیا و ریشه بحران این سرزمین اشاره شده‌است:

رودزیا مانند سایرنقاط «افریقای مرکز جنوبی» تاقرن نوزدهم از نفوذ نژادسفید مصون مانده بود. تااین تاریخ‌و حتی تا آخرین سال های‌قرن نوزدهم، سرزمین رودزیا جولانگاه بی‌رقیب‌قبیله «ماتابله» بود. سقوط ایالات ٤ گانه‌افریقای‌جنوبی، پس از دفاع شجاعانه بوئر های سفیدپوست از ارتش انگلستان و تصرف آنهابوسیله این کشورهای انگلیسها رابه رودزیا که در شمال افریقای جنوبی قرار داشت باز کرد.

***

در سال ۱۸۹۵ (۷۵ سال قبل) سیسیل رودس مسئول مستعمرات انگلستان به سرزمینی که بعدا به افتخار او «رودزیا» نام گرفت و رودزیای فعلی «فقط» قسمت جنوبی آنرا تشکیل می دهد قدم نهاد.

سرزمینی راکه سیسیل رودس پس‌از نبرد های خونین بانیزه‌داران و کمانداران ماتابله تصرف کرداز نقاط خوش آب‌و هوا و زرخیز افریقا است. در این نبرد روبنگولا رهبر قبیله ماتابله کشته شد و دهها همسر او بیوه شدند، اما رودس پسران روبنگولا را ـ همانطور که شیوه انگلیسها بود ـ نزد خود خواند و مهربانی کرد و مقام پدرشان را به آنها داد.

همراهان رودس پس از این پیروزی باتوجه به آب و هوای مساعد «سرزمین مفتوحه» همانجا ماندند و جمعی از سفید پوستان امروز رودزیا از اعقاب همین عده هستند.

همراهان رودس از نظامیان، ماجراجویان وحتی‌فراریان از زندان تشکیل می‌شدند.

بارزترین عادت مردان بومی رودزیا هنگام ورود رودس، «تعدد زوجات» بود بعضی از مرد های‌این سرزمین در آن تاریخ تا ۷۰ همسر داشتند.

***

دولت انگلستان تاسال ۱۹۲۲ در امور رودزیا مداخله‌ای نداشت. تااین تاریخ رودزیا به وسیله شرکت «جنوب افریقا» که تابعیت انگلیسی داشت کنترل میشد. این شیوه را انگلیسها قبلا در هند و چند نقطه دیگر آزمایش کرده بودند. شرکت «جنوب آفریقا»را سیسیل رودس تاسیس کرده بود در سال ۱۹۲۲ دولت انگلستان به اداره کنندگان رودزیا پیشنهاد کرد یا مستعمره آن کشورشوند و یابصورت ایالت پنجم فدراسیون افریقای جنوبی درآیند. به این ترتیب رودزیادر زمره مستعمرات انگلستان درآمد.

بعدا در رودزیای بزرگ، سه سرزمین متمایزبوجود آمد یکی رودزیای شمالی و دیگری جنوبی که رود زامبز این دو قسمت رااز هم جدا میکرد. سرزمین سوم، نیاسالند نام داشت. در سال ۱۹۶۳ اتحاد این سه سرزمین برهم خورد، رودزیای شمالی تحت نام «زامبیا» مرکب از سیاه پوستان اعلام استقلال کرد نیاسالند نیزبه نام جمهوری مالاوی مستقل شد، ولی رودزیای جنوبی که در آن ۲۲۰ هزار سفید پوست و ٤ میلیون سیاه پوست زندگی می‌کردند به همان حال باقی ماند، یعنی دارای استقلال داخلی و نخست‌وزیر بود، ولی از نظر امور دفاعی و سیاست خارجی تابع انگلستان بشمار می‌رفت و «سرهنری گیبز» به عنوان فرماندار کل انگلستان بر امور رودزیا نظارت داشت.

در آن تاریخ سطح زندگی‌سفید

شهر سالسبوری پایتخت رودزیا که از سطح دریا ۱۶۰۰ متر ارتفاع دارد، این چنین تحت مراقبت پلیس قرار دارد.

گزارشی درباره: سرزمینی که‌هر آن ممکن است شعله‌های جنگ از آنجا زبانه بکشد

«مسئله رودزیا» شورای امنیت سازمان ملل متحدرا بامشکلی‌نظیر «کره» روبرو کرده است

پوستان رودزیا (رودزیای جنوبی) از همه سفیدپوستان قاره افریقا بهتربود.

رهبران سفیدپوستان رودزیا از سال ۱۹٦٤ بفکر استقلال افتادند ویك سال بعد، قبل از آنکه انگلستان ترتیب این کار را بدهد خود اعلام استقلال کردند و از انگلستان جدا شدند.

این اقدام خشم همه سیاه ـ پوستان و افکار عمومی جهان را برانگیخت، زیرا که ۲۰۰ هزار سفیدپوست حاکمیت ٤ میلیون سیاه‌پوست را پایمال کرده بودند و به بهانه «عدم رشد سیاسی‌و فکری» از شرکت دادن آنها در حکومت خودداری ورزیده بودند.

این کشور کمك می کند وافریقای جنوبی نیز این آمادگی را دارد که ارتش ۲۵۰ هزار نفری «مافوق مجهز» خود را به کمك سفید ـ پوستون‌رودزیائی‌بفرستد. انگلستان نیز تاکید کرده است که حاضر نیست برای سرنگون ساختن رژیم سفیدپوستان رودزیا به زور متوسل شود.

***

تنها عملیات نظامی رودزیا حمله چریکهای سیاهپوستی هستند که در خاك زامبیا بوسیله افسران‌چین تربیت میشوند و پس از عبور از رودزامبزیانظامیان رودزیائی پیکار میکنند. باوجود این شهر زیبای سالسبوری پایتخت رودزیا شدیدا تحت مراقبت پلیس است.

***

در رودزیا جنبشهای سیاهپوستان تاکنون شدیدا سرکوب‌شده‌است، حتی چندی پیش عده‌ای از آنها علی‌رغم اعتراض افکار عمومی‌اعدام شدند. دولت انگلستان چندی‌پیش برای حل مسالمت آمیز مسئله رودزیا اقدام کرد و نخست‌وزیران دو کشور در عرشه‌ناوشکن‌انگلیسی «فیرلس» که در آبهای جبل‌الطارق لنگر انداخته‌بود بایکدیگر مذاکره کردند، ولی این مذاکرات با شکست روبرو شد.

***

اعلام رژیم جمهوری در رودزیا یعنی قطع آخرین رشته‌های‌وابستگی این کشور به انگلستان بهمین‌جهت دولت انگلستان از شورای امنیت سازمان ملل خواست که باتصویب قطعنامه‌ای کشور های عضو این سازمان را از برسمیت شناختن‌رژیم رودزیاکه «حق حاکمیت» اکثریت مردم این کشور را نقض کرده است ممنوع سازد ولی دولتهای افریقائی که در آدیس‌آبابا درمورد مسئله رودزیا باهم‌به‌توافق‌رسیده‌اند عقیده دارند که مسئله رودزیابر اثر سمپل‌انگاری انگلستان بوجود آمده واین یك مسئله افریقائی است وبه انگلستان مربوط نیست.

شورای وزیران ممالك افریقائی قطعنامه‌ای را تصویب کرده‌است که در آن از شورای امنیت سازمان ملل‌متحد خواسته‌شده‌است که‌دولت انگلستان را وادار سازد تا باتوسل به زور رژیم زودزیا را سرنگون کند.

در قطعنامه اضافه شده است چنانچه انگلستان به قبول این امر تسلیم نشود شورای امنیت مطابق مفاد «باب هفتم» منشور ملل‌متحد اقدام کند. این قطعنامه و پافشاری ممالك افریقائی اینك شورای امنیت را با مشکل بزرگی روبرو کرده است.

رژیم جمهوری رودزیا هنوز از طرف هیچ دولتی شناخته نشده‌است و این کشور توتونهای مرغوب و «طلای ناب» با وسعتی برابر ۱۵۰ مایل‌مربع اینك بصورت‌بزرگترین مسئله افریقا در آمده است. این مسئله می تواند باعث شود که ممالك افریقائی مخصوصا ـ افریقای سیاه ـ یك اتحادیه نظامی علیه رودزیاتشکیل‌دهند وازراه رودزامبز به این سرزمین حمله‌ور شوندوبای ممالك خارج از افریقا به این‌جنك کشانیده شود ووضع‌سیاسی‌جدیدی بوجود آید. به هرحال تحمل‌وضع موجود برای‌مدتی طولانی‌امکان‌پذیر نیست به این ترتیب می توان‌گفت که مسئله رودزیا بمراتب مهمتراز آنست که تاکنون درباره‌اش نوشته شده است.

فصل هفتم منشور ملل متحد

شورای وزیران کشور های عضو سازمان وحدت افریقا، در آدیس‌آبابا قطعنامه‌ای را تصویب کرد ودر آن ازشورای امنیت خواست طبق فصل‌هفتم منشور ملل متحد در مورد رودزیا تصمیم بگیرد.

فصل هفتم منشور ملل متحد، دارای دوازده ماده است که درسه ماده‌آن‌یعنی مواد ٤۲ و٤۳ و٤٤ تصریح کرده است شورای امنیت میتواند بمنظور جلوگیری از نقض صلح یا دفع تجاوز، از نیروهای هوایی، دریائی و زمینی ممالك عضو سازمان ملل متحد استفاده کند.

شورای امنیت در جریان جنگ کره ازاین‌مواداستفاده کرد و نیرو به کره جنوبی فرستاد

از آن پس تصمیمات شدید متعددی در باره محاصره‌اقتصادی و تحریم سیاسی رودزیا اتخاذشد، ولی هیچیك از آنها به نتیجه نرسید و با این که دولت های افریقائی بار ها صحبت از حمله نظامی به رودزیا کردند، معذلك چون پرتغال و نیز فدراسیون افریقای جنوبی را پشت سر سفید پوستان رودزیا دیدند عملا اقدامی نکردند. پرتغال از طریق مستعمرات خودکه همسایه رودزیاهستند به اقلیت‌سفیدپوستان

جوانان

نشریه زیبا، دلپذیر وخواندنی

جوانان

نمونه‌ای ازیك نشریه مدرن وروز

جوانان

مطالبی که در هیچ نشریه دیگر نمیخوانید

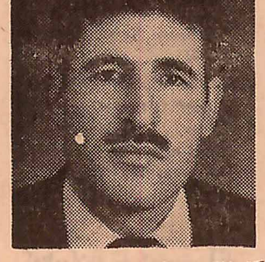

کارگران کارخانه سیمان دورود ۱ـ۷۹۹۳۰

تشکر از نماینده فعال کارگران کارخانه سیمان‌دورود

بدینوسیله از آقای محمد علی روزبهانی (عکس مقابل) که در انجام کلیه خواستهای قانونی کارگران فعالیت‌می‌نماید تشکر میشودو ازاولیای وزارت کار و امور اجتماعی تشویق ایشان مورد تقاضا است.

قابل توجه فروشگاه های بزرگ تهران و شهرستانها

شرکت تولید پلاستیك از کلیه مدیران‌محترم‌فروشگاه‌های تهران و شهرستانها دعوت مینماید همه روزه صبح و عصر از نمایشگاه عروسك نازی بازدید فرمایند.

نمایشگاه عروسك نازی. تهران چهارراه امیراکرم ساختمان کاشانی طبقه چهارم. تلفن ٦۱۱۵۷۵

۱ـ۳ آ ـ ۳٦۹۰۵

امسال

زنگها دوبار بصدا درمیآیند و

۲ جایزه مادام‌العمر ماهی ۳ هزارتومان

بانك عمران

یکجا قرعه‌کشی میشود

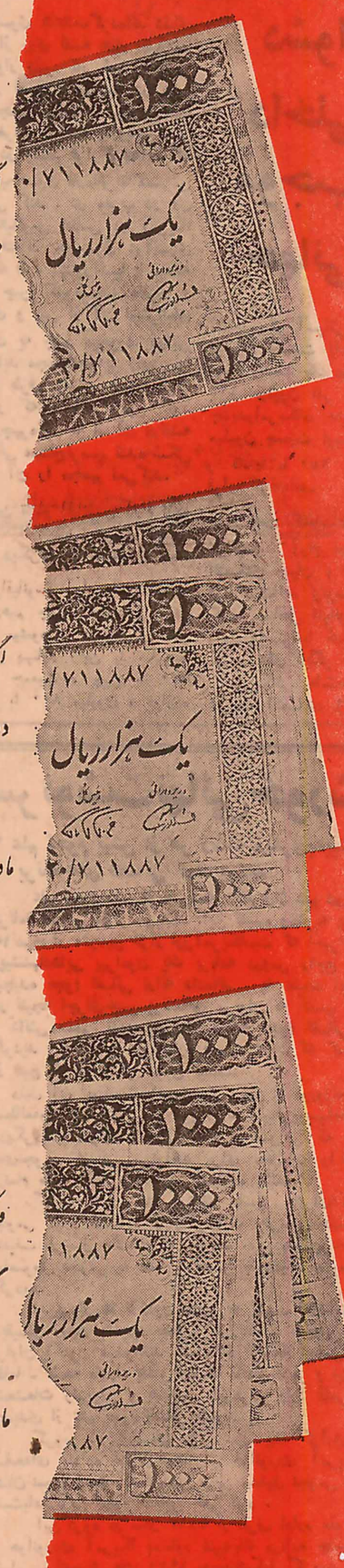

اگر موجودی شما در بانك عمران بین صدتا دویست تومان باشد دراین قرعه‌کشی مادام‌العمر ماهی ۲ هزار تومان برنده میشوید

اگر موجودی شما در بانك عمران بین دویست تا سیصد تومان باشد دراین قرعه‌کشی مادام‌العمر ماهی ۲۵۰۰ تومان برنده میشوید

واگر موجودی حساب شما در بانك عمران سیصد تومان و یا ازآن بیشتر باشد دراین قرعه‌کشی مادام‌العمر ماهی ۳ هزار تومان برنده میشوید.

برای شرکت در قرعه‌کشی جوایز امسال

بانك عمران

فقط تا پایان روز جمعه ۲۹ اسفندماه فرصت دارید

پاتونو توکفش دیگران نکنین

کفش بلا

تا ۳۵٪ تخفیف میدهد

کفش بلا در فروش فوق‌العاده خودبرای آنکه هرایرانی در سال نو کفش نو بپا داشته باشد تا ۰/۳۵ تخفیف میدهد. فروش فوق‌العاده کفش بلا از ۱۹ الی ۲۹ اسفند ادامه دارد.

بلا

تا ۳۵٪ تخفیف ویك کارت شرکت درقرعه کشی چکمه زرین نیم میلیون ریالی، برای خریداران کفش بلا

گزارش تحلیلی نماینده هفتگی «ابزرور» در سایگون از آنچه در ویتنام میگذرد

قدرت فاسد کننده پول در ویتنام

دولت ویتنام جنوبی برای ایجاد یك سیستم حکومتی خوب ناگزیر است طبیعت کنونی جامعه را تغییر دهد

مسائل روز و مفسران جهان

پرزیدنت نیکسون در گزارشی که پیرامون مسئله ویتنام اخیرا به کنگره امریکا تسلیم کردمسائلی را عنوان نمودکه «مارك فرانك لند» نماینده روزنامه انگلیسی «ابزرور» درسایگون درمقاله‌ای که بصورت سئوال و جواب است به‌آن پاسخ داده است.

***

سئوال‌ـ قدرت ویتکنك و ویتنام شمالی در ویتنام جنوبی برای‌آنکه بتوانند دست بحملات بزرك ومداوم بزنند چقدر است ؟

ج‌ـ ظاهرا نسبت به دوسال قبل که‌ویت کنك وویتنام شمالی دست به‌آن حمله بزرك‌عید تت‌زدندقدرت جنگی کمونیستها خیلی کمترشده است.

این تقلیل قدرت جنگی البته بخاطر تقلیل نفرات جنگی نیست، زیرا صرفنظراز آنکه نفرات‌جنگی کمونیستها در جنوب ویتنام تقلیل زیادی نیافته آنها میتوانند هـر تعداد سرباز که بخواهند ازشمال وارد ویتنام جنوبی بنمایند مسئله اصلی کمونیستها اینست که آنها دیگر بسختی و با اشکال میتوانند نیروها و مهمات خودرااز دهکده‌ها وروستاها عبور بدهند و بمراکز مورد نظر منتقل نمایند و آماده جنك کنند. علت این امر اینست که در ۱۸ ماه گذشته دولت‌ویتنام جنوبی در بسیاری از دهکده‌هـا سربازان خودرامستقر کرده‌است. علاوه براین بنظر میرسد کـه تاکتیك‌های امریکا وویتنام جنوبی برای جلوگیری از اینکه ویتکنك بتواند خود را آماده چنان حملاتی بنماید نسبت به ده سال پیش بسیار موثرتر شده است . با اینحال «هانوی» همچنان قادر است که‌به جنگهای طولانی و دراز مدت‌دست بزند و بن البته تازمانی است که ویتنام شمالی میتواند ماشین‌جنگی خود را از طریق لائوس وکامبوج تقویت کند. بهرحال ویتنام شمالی در نظر دارد پس از خروج قسمت بیشتری از سربازان امریکائی و پس از آنکه موقع را مناسب دید دست بحملات بزرگی بزند.

*** گرایش**

س‌ـ آیاویتکنك و ویتنام‌شمالی میتوانند پیروزیهای امریکا را در ویتنام جنوبی خنثی کنند ؟

ج‌ـ نظریه امریکا مبنی براینکه مردم ویتنام جنوبی باید بتوانند آزادانه حکومت مورد علاقه خودرا تعیین کنند بایستی باتوجه بـه واقعیات ویتنام ازنو بررسی شود . پرزیدنت «ون تیو» رئیس جمهوری ویتنام جنوبی و کمونیستها هردو برای تسلط برتمامی مردم ویتنام جنوبی می‌جنگند. در جبهه دولتی‌ها ودر جبهه کمونیستها فقط گروه کوچکی هستند که باایمان‌و اعتقاد به‌ایدئولوژی ومسلك خودپایبندند اما در هر دو طـرف اکثریت منتظرند که ببینند قدرت کدام طرف بیشتر میشود تا به‌آن سو گرایش پیدا کنند هدف امریکا البته اینست که‌به‌پیروزی «وان‌تیو» یاجانشین او که افکاری شبیه خود وی داشته باشد کمك کند.

از ظواهر امر چنین پیدا است که امریکا مطمئن نیست بتوانـد اینکار را انجام دهد .

*** ارتش ویتنام جنوبی**

س ـ امکانات جنگی نیروهای ضد کمونیست در ویتنام جنوبـی عملا تاچه حد بهبود یافته است؟

ج‌ـ دولت و ارتش ویتنام جنوبی نسبت به‌دووسه سال قبل خیلـی قویتر شده است . تعداد افراد نیروهای مسلح ارتش در حال‌حاضر یك میلیون نفر است‌واگر نیروهای چریك دولتی‌درروستاها نیز تعلیمات کافی ببینند و تجهیزات کامـل دریافت دارند خود نیروی بزرگی بشمار می‌آیند و ارتش و قدرت نظامی دولت سایگون یك قدم‌بلند دیگر بجلو برداشته است.

امریکائیها موکدا معتقدند و برخی گزارش‌ها و شواهد نیزاین اعتقاد را تایید میکند که برخی از واحدهای مسلح ویتنام‌جنوبی نیروی جنگی خوبی هستند وبرخی دیگر نیز واقعا ندند .

«وان‌تیو» رئیس جمهوری سایگون میگوید وی میکوشد این مشکل را باتعیین فرماندهان جدیدی برای واحدهای ندارتشی حل کند.

«وان‌تیو» میگوید فـرماندهان جدید نظامی‌بایدبتوانند باشخصیت خود ارتشی مانندارتش ویتنام‌جنوبی را که مانند ارتش‌های غربـی ارگانیزه و دارای سازمان مجهز نیست تحت تاثیر قرار دهند . در حال حاضر سربازان ویتنام جنوبی با آتش سهمگین توپخانه ونیروی هوائی امریکا حمایت میشوند واین مسئله مورد تردید است که آنها بدون این آتش بتوانند ازپس‌ارتش ویتنام شمالی برآیند . معذلـك ارتش ویتنام جنوبی بالاخره روزی از حمایت این آتش توپخانه و ضربات نیروی هوائی امریکامحروم میشود و معلوم نیست در آن روز چه خواهد شد ؟

دولت ویتنام جنوبی در عین‌حال باید تمام افراد ارتش اعم ازافسر وسرباز را متقاعد سازد که جنك ویتنام جنوبی ارزش آن را دارد که چند سال دیگر ادامه یابد و سربازان‌و افسران نسبت به‌سالهای قبل تلفات بیشتری را متحمـل نشوند. این موضوع اهمیت فوق‌ـ العاده دارد زیرا تنها در اینصورت است که سربازان‌دولتی برای‌حفظ خود و خانواده‌شان باتمام قدرت‌و قوا میجنگند.

*** پول امریکا**

س ـ آیا دستگاه رهبری ویتنام جنوبی وحساسیت دولت دربرابر نیازمندیهای مردم که بهبود آن برای موفقیت در مبارزه ضرورت کامل دارد در حال بهبود یافتن هستند ؟

ج‌ـ«ون‌تیو» رئیس حکومت‌سایگون میگوید وی قصد دارد دل مردم ویتنام جنوبی و بخصوص دهقانان رابدست آورد و میخواهد اینکار راباگماردن مامورین دولتی خوب برآنها انجام دهد. دنباله دارد

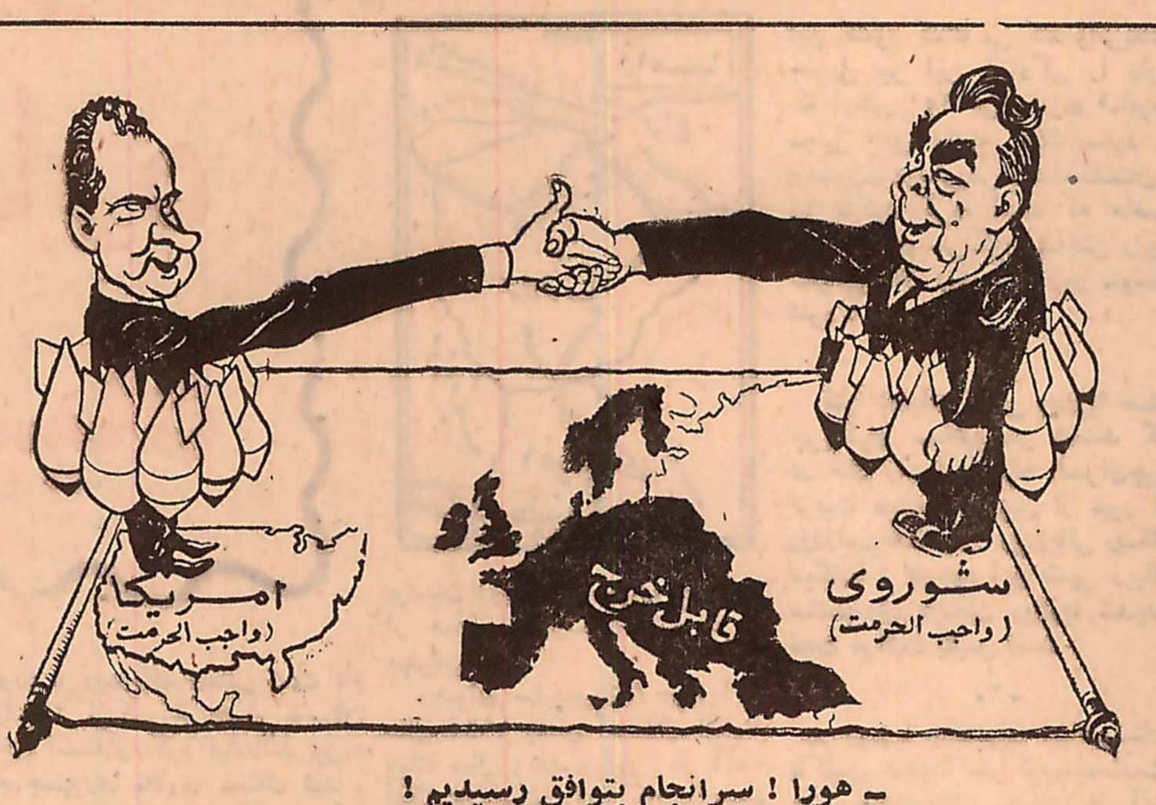

ـ هورا ! سرانجام بتوافق رسیدیم !
از: دیلی اکسپرس

تحلیل موقعیت قدرتها از مفسر سیاسی فیگارو

انقلاب چین دیگر قابل صدور نیست...

دشواری و مشکلات داخلی چین و شوروی موجب کاهش بار تعهدات جهانی آمریکا شده است

فرانسوی هاعادت کرده‌اند دنیای ما را از روی نقشه های جهان‌نما که‌بدیوار دفتر کار خود یاکلاس مدارس نصب شده‌است در ذهن خود مجسم سازند . روی‌این‌نقشه های جغرافی فرانسه واروپای غربی تقریبا در وسط قرارگرفته‌اند که از جنوب بسوی قاره‌افریقا گسترش پیدا می کند . در مغرب در آن سوی اقیانوس اطلس دو آمریکا قرارگرفته‌اند .درمشرق درآنسوی مدیترانه قاره پهناورآسیا با منطقه وسیع چین کمونیست، مالزی و اندونزی و پس از آن استرالیای دوردست به چشم میخورد. دراین نقشه باید مجمع‌الجزایر ژاپن را در بالا طرف راست جستجو کرد. همانطور که میدانیم زمین گرد است وچهره‌ای که از آن درنقشه جغرافیائی مسطح‌ترسیم شده شکل ظاهری آن را مجسم نمی‌کند.

دراین تابلو اقیانوس آرام ازدو قطعه‌تشکیل شده یکی در مشرق آسیاو دیگری در مغرب امریکا.

اگراقیانوس آرام را در مرکز قرار دهیم چهره جدیدی ازدنیا نمایان میشود . در اطراف این اقیانوس پهناور ژاپن با یکصد میلیون جمعیت ، چین با ۷۰۰ میلیون یا ۸۰۰ میلیون و دوازده کشوردیگر آسیائی‌تقریبا باسیصد میلیون جمعیت (استرالیا که از لحاظ وسعت خاك دوبرابر اروپاست با۱۲ میلیون نفر سکنه) زلاند جدیدوامریکای جنوبی (۲۵۰ میلیون جمعیت)وپس ازآن‌امریکا و کانادا با ۲۵۰ میلیون جمعیت قرار گرفته‌اند.

در بین کشور های ساحلی اقیانوس آرام دو دولت بزرك اقتصادی جهان ، امریکا و ژاپن قرارگرفته‌اند وتوسعه اقتصادی‌دو کشور ساحل اقیانوس آرام یعنی ژاپن واسترالیا خیلی بالا تر از کشور های دیگر می‌باشد .

امریکائی هامتحد ونخستین شریك اقتصادی ژاپن دراسترالیا هستند و ژاپن در استرالیا جای انگلیس را گرفته‌و در ردیف نخستین مشتریان آن درآمده است.

ژاپن وامریکاسهم بزرگی در تجارت سایر کشور های منطقه مخصوصا آسیاو امریکای جنوبی دارند.

حمل کالا ومسافر از یـك سوبه‌سوی دیگرسال بسال رو به توسعه میرود . اروپا دیگر آن وضع وموقعیت سابق راندارد

*** چین**

چین که در گذشته یك‌کشور مهم‌تجارتی بشمار میرفت از این فعالیت هابر کنار مانده‌است.انقلاب فرهنگی به پرستیژ این کشور لطمه شدیدی وارد کرده و عقب ماندگی اقتصادی مسافران انگشت شماری را کهباین کشور سفرمی کنند دچار شگفتی کرده‌است .

چین مائوتسه‌تونك مدت ها توجه‌بسیاری از کشور‌ها‌ی جهان را از لحاظ توسعه کشاورزی‌بخود جلب کرده‌بود غافل از آنکه‌چین از لحاظ تولید ملی مواد خام‌هفتاد تاهشتاد میلیارد دلار پائین تر از ژاپن بود .انقلاب چین دیگرقابل صدوربکشورهای‌دیگرنیست.بهبود سریع وضع اقتصادی بسیاری از کشور های جنوب آسیا تهدیدی را که مدتهابرسرآنهاسایه‌افکنده بوداز بین می برد . وضع شوروی نیز بهمین منوال‌است . هفت‌هزار کیلومتر مرز‌ها‌ی مشترك بـا اقلیت های گوناگون در ایالات‌دور افتاده وکم جمعیت شوروی را با وضع دشواری روبروساخته است. در چنین شرایطی قسمت اعظم مردم‌این کشور ازراه تولیداسلحه نان میخورند.

شوروی در حالی‌که بادشواری های داخلی متعددی روبروست از خارج توسط چین کمونیست‌مورد تهدیدقرارگرفته‌است .دراین میان امریکا دارای موقعیت منحصربفرد است. آنها در جنك دوم جهانی‌توانستند نبرد را در اروپا واقیانوس آرام باپیروزی به‌پایان رسانند و از۲۵ سال‌قبل‌دراروپا و آسیا مداخله میکنند وامروز سررشته دواتحادیه مهم اروپاواقیانوس آرام را در دست‌دارند.

*** کاهش بار تعهدات**

این‌اتحادیه ها از دوگروه‌کشور های‌فعال وثروتمند جهان تشکیل میشود . دریك سواروپای غربی باسیصد میلیون جمعیت و هفتاد میلیارد دلار تولید ملی مواد خام ودرسوی دیگر ژاپن، زلاند جدید، استرالیا وچند کشور دیگرآسیائی قراردارند. در میان این دوگروه کانادا با ۲۰ میلیون جمعیت و۶۵ میلیارد دلار تولید ملی قرارگرفته است.

درحالی‌که این کشور ها که مستقیما با ایالات متحده بستگی دارند‌بسرعت در راه اقتصادی پیشرفت می‌کنند دوکشور بزرك کمونیستی از لحاظ موقعیت جغرافیائی خود با وضع دشواری روبروهستند واز این‌جا می توان فهمید که برای چه امریکا ازبار تعهدات خود در کشور های‌خارج میکاهد ومسکو وپکن به رقابت یکدیگر حاضرشده‌اند مذاکراتی درباره مسائل‌مورداختلاف خود با واشنگتن آغاز کنند.

آشتی!

کمونیستها وسرمایه‌داران: دوآلمان

او با ریش بزی میخواهد پای خود را جای پای لنین بگذارد ولی بیست و پنج سال است که با دیده تحقیر و بی‌اعتنائی به او می‌نگرند . ولی ناگهان بصورت یك رئیس کشور مقتدر جلوه‌گر میشود . این مرد «والتر اولبریخت» رئیس جمهوری مقتدر جمهوری دمکراتیك آلمان است .

آشتی بین آلمان غربی و شوروی بی‌وجود او امکان‌پذیر نخواهد بود . این قطعه زمین یکصد هزار کیلومترمربعی که سهم او را از آلمان تشکیل میدهد گواینکه حکم زندان را دارد اکنون هشتمین قدرت اقتصادی جهان را تشکیل میدهدو این دومین معجزه آلمان است .

یك نامه کافی بود که او را به تساوی در کنارویلسون و برانت مخصوصا دوستان شرقی‌اش‌چون «گومولکا» در جرگه گردانندگان سیاست بین‌المللی قرار دهد .

ساختمان شماره ۴۷ خیابان «کلوستر استراشه» دربرلن شرقی با اینکه در جریان جنك دوم جهانی براثر انفجار بمب آسیب دیده مقر نخست‌وزیری آلمان شرقی است .

در اینجا بود که «ویلی استوف» نخست‌وزیر ۵۶ ساله آلمان شرقی با موافقت «والتر اولبریخت» دعوتنامه‌ای به‌عنوان رئیس دولت آلمان غربی امضاء کرد :

«یکدیگر را به‌بینیم و مذاکره‌کنیم و با جوهر آبی‌بالای نامه نوشت ۱۱ فوریه ۱۹۷۰»

۱۱ فوریه ، سالروز امضای قرارداد یالتا است .

*** تقسیم جهان**

بیست و پنج سال قبل در چنین روزی در کاخ «یالتا»پس از اینکه ظروف‌غذاخوری آلوده به‌خاویار از روی میزجمع‌آوری شد استالین ، روزولت و چرچیل قرارداد تقسیم دنیا و آلمان یا قرارداد معروف «یالتا» را امضاء کردند .

امروزه «برانت» و «اولبریخت» که سمبول زنده فاجعه آلمان هستند نه خاطر پیوستن دو آلمان بیکدیگر بلکه برای پیدا کردن یك راه سازش تلاش می‌کنند . برای رسیدن به این هدف باید آلمان شرقی به عنوان یك دولت همپایه آلمان غربی برسمیت شناخته شود . زیرا «والتر اولبریخت» بوسیله نامه‌ای که به امضای «استوف» رسید پیشنهاد کرده است که علاوه برامضای یك قرارداد عدم تجاوز بین «دوآلمان‌حاکم» آلمان شرقی برسمیت شناخته شود . او مدتها است که این درخواست را عنوان میکند یعنی از هنگامیکه که با ارتش سرخ واردبرلن شده است .

*** تسلیم**

برلن ، ۲۸ آوریل ۱۹۴۵ : هیتلر با آخرین باقیمانده اس . اس‌ها لشکرهای «وایکینك»و «شارلمانی» از پایتخت‌دفاع میکند و بیش از سه روز از عمرش باقی نمانده است .

در حومه‌های شرقی برلن ستون طویلی از «لیموزین»های مشکی که روی هریك از آنها یك ستاره سرخ نقش شده از میان انبوه پناهندگان آلمانی در حرکت است . در داخل یکی از این اتومبیلها که بشدت محافظت میشود مردی که لباس غیرنظامی پوشیده و بازوبند «کمیته‌آلمان آزاد » را به بازو بسته است به یك ژنرال شوروی که در کنار او نشسته است میگوید :

«به‌بینید ، کار ما آلمانیها با این رمانتیسم شیطانی به کجا رسیده است رمانتیسمی که میلیتاریسم پروسی آن را به میل خود تغییر داده است . ما مدتها مورد تنفر و تحقیر بودیم و اینك که به کیفر رسیده‌ایم باید دوباره مردمان شرافتمندی باشیم وهمانطور که هستیم برسمیت شناخته شویم .»

مردی که این سخنان‌رابرزبان می‌آورد «والتر اولبریخت» است . استالین او را یکی از بهترین کمونیستها میدانست و معتقد بود که اولبریخت نیز مثل مولوتف مزاحم است ولی سازمان دهنده خوبی است .

اوایل جانب‌استالین ماموریت یافته بود سروصورتی به برلن داده و آب و برق شهر را تامین کند .

اولبریخت به معاونان خود میگوید :

«فقط دو هفته وقت دارید تا کارها را روبراه کنید.»

«اوتووینسر» وزیر امور خارجه فعلی‌آلمان شرقی و «ویلی استوف» نخست‌وزیر کنونی از جمله معاونان او بودند .

ویلی استوف تا آن زمان مرد ناشناسی بود و سابقا با درجه سرجوخگی در ارتش آلمان خدمت میکرد و قهرمان نبرد «اورل» و دارنده نشان صلیب آهنی است .

وی در اثنای جنك در پتسدام زخمی گردید و در سال ۱۹۴۲ بطوراسرار آمیزی ناپدید شد و سرانجام از پشت سر اولبریخت سردرآورد .

اما اولبریخت در سال ۱۹۲۸ نماینده پارلمان آلمان از «لایپزیك» بود و هنگامی که هیتلر روی کار آمد از راه پراك به شوروی مهاجرت کرد . در سال ۱۹۴۳ در اثنای جنك استالینگراد یك غیرنظامی درحالیکه بلندگوئی به دست گرفته و از حفره‌ای به حفره دیگر میپرید در برابر استحکامات‌نظامی آلمان فریاد میزد : «زحمتکشان ، کارگران ، به زحمتکشان و کارگران تسلیم شوید .»

این مرد والتر اولبریخت بود . او با تشکیل کمیته «آلمان آزاد» در مسکو اساس جمهوری دموکراتیك آلمان را پایه‌ـ گذاری کرد و توانست اعتماد استالین را جلب کند و بالاتر از همه‌از تصفیه‌های پس از جنك جان سالم بدر برد .

از: خبرگزاری فرانسه

کماندوها اعراب را بکجا میبرند؟

چریکهای فلسطینی بصورت قدرتی روزافزون در صحنه خاورمیانه‌عربی‌درکار برهم‌زدن تعادل نیروها هستند . حضور مسلحانه در حداقل دوکشور عرب، اردن ولبنان، بهره‌وری از حمایت توده های عرب ـ افزایش تعداد اعضای‌سازمان های‌چریکی‌ـ انجام خرابکاری های مرگبار علیه اسرائیل، سودبری از کمکهای مالی ونظامی کشورهای‌عرب‌عواملی هستند که در افزایش‌قدرت کماندوها سهم دارند .

برای کارشناسان سیاسی این منطقه رشد نهضت های چریکی عاملی است که نمی توان نادیده گرفت .

ازسوی دیگر گرایش سریع این نهضتها بسوی‌چپ، چپ افراطی و جنبش‌های انقلابی خطریست بالقوه برای رژیم های عرب .

اینان که از حمایت اعراب عادی برخوردارند از نظرگاه اسرائیل وهوادارانش مشتی تروریست‌هستند که‌بهرترتیب بایستی جلوی اقـدامات خرابکارانه‌شان گرفته شود. اما توده‌های عرب که تنها بظواهر نظر دارند وباقدامات ضد اسرائیلی چریکها، آنان را قهرمانان ملی خود می‌ـ شمرند ، بیش از هر سازمان سیاسی دیگری شایستگی برخورداری از اعتماد مردم عرب را دارند .

یك‌جوان بیروتی می گوید: «آنان مظهر مبارزه عادلانه اعراب هستند.» این جوان‌در نزدیکی تل‌اویو بدنیا آمده، پدر ومادری عرب دارد،پدرش تجارت می کرد، درسال۱۹۴۸ خانواده او به «رمله»در اردن کوچ کرد وبدنبال‌جنك۱۹۶۷ واشغال «رمله» به‌عمان رفت و فرزند خودرا برای تحصیل‌به بیروت فرستاد .

اگرشما بدهکده‌ای در اردن بروید ازیك پسرك عـرب بپرسید: «درآینده میخواهی چه‌کاره بشوی؟» می گوید : «وقتی بزرك شدم می خواهم کماندو شوم .»

یك میلیون ونیم آواره فلسطینی که درادردوگاهها‌گرد آمده‌اند ،یك هدف دارند : بازگشت به فلسطین و یك امید: پیروزی‌نهضت‌فلسطین.

کماندوها در میان اعراب غیر فلسطینی نیز محبوبند، زیرا بعد از شکست ۱۹۶۷ آنها اولین کسانی بودند که بمقابله بااسرائیل برخاستند.

در بسیاری از دهات اردن کماندوها دهقانان را تعلیم نظامی می‌دهند ومسلح می‌ـ سازند.

یکی از این دهاقین می‌ـ گوید: «کماندوها راه درست را بما نشان داده‌اند، ما تا بحال بردگانی کور بودیم . نیمی از سرزمین های جنوب شرقی اردن از آن‌صه مالك است که در خانه‌های مجللی درعمان زندگی می کنند. آنان هرسال بعدازبرداشت‌محصول مردان‌مسلح خودرامی‌فرستند تادوسوم حاصل کارمارابیغما برند، ولی امسال‌ماهم مسلح هستیم .»

وتفنك ساخت شوروی رابا حرکتی مصمم درمشت می ـ فشارد .

در دهات اردن و لبنان وابستگی به کماندوها انسان راازداشتن پاسپورت، گواهی‌ـ نامه رانندگی وهرمدرك‌دولتی دیگری بی‌نیاز می‌سازد .

برای‌استفاده ازاین موقعیت بسیاری از عناصر دست‌چپی غیرفلسطینی بصف کماندوها پیوسته‌اند. بدین سبب است که اینك مبارزه طبقاتی علیه محافظه کاران و فئودالهای عرب در نظر سازمانهای کماندوها مقدم برمبارزه‌درراه آزادی فلسطین است .

کارشناسان سیاسی باتوجه بهمه این نکات سازمان‌های کماندوئی را یکی ازمهمترین عوامل شکل پذیری سیاسی خاورمیانه عربی در آینده‌می دانند .

سرنوشت نهائی خورشید

*** علم نجوم بیش از هر رشته دیگری به‌پیشرفت برنامه‌های فضائی کمك میکند**

علم نجوم بیش از هررشته دیگری‌از علم درپیشرفت برنامه فضایی موثر می‌باشد .این عقیده ونظریه یك گروه ۱۹نفری از منجمین طراز اول‌آمریکاست که اخیرانظریات وپیشنهادهایی پیرامون یك برنامه دروس راجع به علم پیچیده نجوم فضائی ارائه داده‌اند . به عقیده این‌گروه در نتیجه اجرای‌چنین برنامه‌ای می‌توان به کسب اطلاعات و دانش علمی نوووسیعی در زمینه نجوم فضائی موفق گردید و اطلاعاتی دراین‌باره بدست آورد که کسب آن از هیچ طریق دیگر ممکن نیست.

دلیل آن این‌است که منجمین زمین از دوروزنه باریك بمطالعه‌و کشف کهکشانها می‌پردازند : یکی‌بوسیله‌نورمرئی ودیگری با امواج رادیوئی‌کوتاه در صورتی که دستگاه های‌نجومی فضائی می‌توانند برای مطالعات واکتشافات ازتمام طیف الکترومغناطیس استفاده کنند.

گرچه بالون هاو موشك هاسال هابرای‌اکتشافات نجومی مورد استفاده قرارگرفته‌اند ولی‌نجوم فضایی در حقیقت طی‌سال های ۱۹۶۰ به بعد یعنی بعدازپرتاب اقمار مخصوص نجومی به فضا واردعصر جدیدو مخصوص‌بخود گردید.

این‌پرواز ها تاکنون منجر به کسب اطلاعات علمی ذیقیمتی راجع به‌نجوم فضائی گردیده و منجمین باعلاقه فراوان اکنون میخواهند بااستفاده ازاشعه ایکس‌ـ اشعه گاما ـ اشعه ماوراء بنفش واشعه مادون قرمز و نیز سایر تشعشعات رادیوئی و همچنین نورمرئی وارد قلمرو های جدیدی از علم نجوم فضائی بشوند.

گروه کار شناسان مزبور طی یك گزارش ۳۰۵ صفحه‌ای باداره علوم فضائی و هوانوردی آمریکاخاطر نشان نموده است که اساسی ترین مسایل نجومی راممکن است‌باعلم‌نوین نجوم فضایی حل کرد .

این‌گروه در سال ۱۹۶۷ از طرف اداره علوم‌فضایی و هوانوردی آمریکا بمنظور تهیه‌یك برنامه جامع نجوم فضایی برای‌سال های ۱۹۷۰ به‌بعدتشکیل گردید.

پیشنهاد ها

از جمله پیشنهاد های اساسی و اصلی این گروه‌علمی عبارتند از :

ـساختن یك تلسکوپ بزرك فضایی با آینه‌ای‌بقطر حداقل ۱۲ اینچ(۳۰ سانتی متر) تابتواند سیارات خیلی دورآسمانی راکشف نماید.

ـبذل کوشش های بیشتری در زمینه‌استفاده ازاشعه ایکس واشعه گاما در رصدخانه های فضائی وبکاربردن سفائن فضائی بزرگتری که‌بتوانند وسائل ودستگاه های نجومی بیشتری رابرای اکتشاف نجومی به فضا ببرند.

ـ ساختن دستگاه ها ووسائل کشف کننده‌پیشرفته تری برای اکتشافات نجومی از داخل سفاین فضائی .

ـساختن سفینه فضائی پیشرفته خورشیدی‌برای‌بسط وتوسعه وسائل دیدن خورشیدی وانجام مطالعات دقیق تر راجع‌به اثرات پیچیده فعل‌وانفعالات خورشیدی روی زمین.

ـ رویت مداوم سیارات آسمانی ازمدار زمین با استفاده از رصد خانه های نجومی مداری وسایر اقمار مصنوعی.

گروه منجمین مزبور اظهارمیدارد که‌هدفهای‌برنامه نجوم فضایی آن عبارتست از بحدکمال رسانیدن پیشرفت علمی بمنظور کشف مسایل ومجهولاتی چون منشاء کائنات مسیرتکامل نجومی منجمله سرنوشت نهائی خورشید و منظومه شمسی و وجودسایر منظومه های آسمانی وسایر مسایل نجومی که دارای اهمیت عمیق فلسفی می‌باشند.

عبور از پنج قاره

تغییر وضع قاره‌های زمین!

درحال حاضر در دنیا کمتر دانشمندی است که درنوشته های فانتزی از «دانش تخیلی» استفاده نکند این موضوع را «ایوان‌افرمف» نویسنده بزرك شوروی در کتاب ها ورمانهای خود نظیر «سحاب»بطورجالبی عملی ساخته است .

او ضمن مقاله‌ای که اخیرا دریکی از مجلات علمـی شوروی انتشار داده ضمن تشریح نظریات خود دربـاره اکتشافات آینده فضائی‌نوشته است : «فکر پرواز بشر در فضا و کهکشانها مدتهاقبل از آنکه نخستین اسپوتنیـك شوروی‌در مدارقرار گیرد،مورد توجه من بوده واز همین رو حقیقت‌رویای دیرین مسافرت های فضائی در جهان‌های‌دیگر وکرات‌دیگر را به جهانیان نموده‌ام ...»

دراواخر جنك‌جهانی‌دوم‌بود که«ایوان‌افرمف»نخستین‌آثار خودرا انتشارداد و تا کنون بیشتر پیش بینی های علمی‌او به تحقق‌پیوسته است .

«افرمف» نوشته است : برای من کاملا روشن بود که فلاتهای افریقای جنوبی و سیبریه مرکزی از لحاظ ساختمان پوسته زمین بهـم شباهت دارند در نتیجه اگر در افریقای جنوبی معادن «کمبرلت» وجود داشت می‌ـ بایستی در سیبری نیز نظیر آن‌وجود داشته باشد ...

چند سال‌بعدیکی‌ازدوستان زمین‌شناسم بملاقاتم آمد و چند قطعه الماس را که در شرایط تقریبا نظیر شرایطی که من‌در کتابم نوشته بودم پیدا شده‌بود روی میز کارم گذاشت .. اکتشافاتی کـه اخیرا درمرکز‌سیبریه صورت گرفته پیش‌بینی های‌دیگرمرا تایید کرده‌است »

درسال ۱۳۴۵ «افرومف » طی مقاله‌ای که در یکی از مجله های شوروی تحت‌عنوان «دانفجار» انتشارداد این فکر عجیب رادرباره‌ماجرای‌اسرار‌آمیز «تنگوز» در سال ۱۹۰۸ بمیان کشید و نوشت :

«چشم آسمانی که در«تنگوز» در«سیبریه» منفجر شد یـك سفینه فضائی بود که از یك ستاره دیگر به زمین آمده و باسوخت‌اتمی کار می کرد و هنگامی که می‌خواست در سیبریه فرود آید منفجر شده است . بیست‌ودوسال بعد در تابستان ۱۹۶۷ «انستیتوی هماهنگی تجسسات اتمی» در شوروی با انتشار مقاله‌ای بقلم فیزیك‌دان معروف «ولادیمیر مکندوف » پیش‌بینی « ایوان افرمف» را تایید کرد .

«مکندف»دراین‌مقاله‌توضیح داده بود :

«...یکی‌از نتایج مستقیم انفجار تونگوزرسوب‌تشعشعات رادیوآکتیور دردرختان این منطقه است .باین ترتیب بار دیگر این فکربا اینکه خیلی

طرحهای جالب یك روسی

در کره زهره میتوان یك اتمسفر مصنوعی بوجود آورد

عجیب بنظر میرسد بمیان‌می‌آید :«فاجعه تنگوز » از یك شعبه فضائی که از ضد ماده استفاده می کرده بوجود آمده‌است ... »

«ایوان‌افرمف»در کتاب«سحاب» پروژه‌ای برای‌ایجاد اتمسفر قابل تنفس در کره‌مریخ‌ارائه داده نوشته است با استخراج گاز های سبك به‌وسائل اتمی از سنگهای کره مریخ‌میتوان اتمسفر قابل تنفس در کره مریخ بوجود آورد .

او در کتاب خود صحبت از ایجاد تاسیسات خودکار در کره زهره برای ایجاد یك اتمسفر مصنوعی بمیان آورده ونوشته است :« بااستفاده از این‌دستگاهها در کره زهره کشاورزی می شد .»

«افرمف» ضمنا یك‌پروژه عظیم برای‌استفاده از برق مغناطیسی بمنظور تغییر وضع کره‌زمین نسبت‌به مدارش عنوان کرده نوشته است :

باید بخاطر داشته باشیم که دراوایل مسافرتهای فضائی ایجاد قوه جاذبه مصنوعـی مستلزم‌مخارج هنگفتی بودولی پس‌از کشفیات اخیر فضا‌ـ نوردان ما با دستگاه های مخصوص ایجاد قوه جاذبه مجهز شده‌اند . باین ترتیب می توان با ایجاد یك میدان قوه‌جاذبه یامیدان مغناطیسی برقی‌وضع‌زمین‌را نسبت به محور آن تغییر داد تاقاره‌های زمین بهتر وبیشتر ازروشنائی خورشید استفاده کنند . به احتمال زیاد طرح‌های خیالی «افرمف» یکی پس‌از دیگری بمورد اجرا گذارده خواهـد شد .

سرویس مخصوص خبرگزاری فرانسه

ایوان‌افرمف

موتور برای قلب!

اینك زمان امید بستن به قلبهای مصنوعیست‌و تازمانی دراز پیوندقلب یك آرزوویك خیال پردازی خواهدبود و بدین، اینك همگان اعتقاد دارند.

دانشمندان کشور هاتلاش میکنند تا قلب مصنوعـی کارآمد بسازند که بتواندرد سینه بیماران قلبی جای گیرد ومنبع‌انرژی بزرگی نخواهد

شك نیست که بهترین روش‌اینست که بتوان یك قلب مصنوعی کوچك‌راجانشین قلب معیوب یك بیمارساخت.

گروهی‌ازدانشمندان‌فرانسوی گزارشی ازحاصل تلاشهای خود در این زمینه داده اند. کوراسف، سومون‌وراکوتو (شوروی)۱۵ سالست که در سکوت کامل میکوشند تا نوعی قلب مصنوعی را روی سك آزمایش کنند و ازآن نتایج مطلوب بدست‌آورند.

مشکلاتی که دراین راه وجود دارد عبارتند از :

۱ـ انتخاب ماده اولین‌برای قلب مصنوعی .

۲ـ تهیه موتوری مناسب برای به‌کار انداختن آن .

۳ـ تنظیم میزان خونی‌که در هرطپش واردشریان هـا میشود .

۴ـ نحوه کارگذاردن قلب مصنوعی در سینه انسان .

در مورد اول راه حلی‌یافته‌اند دیواره خارجی قلب که‌فشار تپش به آن منتقل نمیشود از یك ماده نرم ساخته می‌ـ شود . قسمت درونی از یك ماده قابل ارتجاع تهیه می گردد.

این ماده قابل ارتجاع‌به احتمال زیاد سیلاستیك و داکرون خواهد بود که در مقابل آنها پدیده دفع‌دربدن بروز نمی کند.

در حال حاضر بزرك‌ترین مشکل احتمال ایجاد لخته خون درداخل‌قلب‌مصنوعیست برای‌کاهش این‌خطر درون قلب مصنوعی را باگرافیت، آمونیوم ومخمل مصنوعی‌می پوشانند .اما نتایجی که از این روش بدست آمده تاکنون چندان رضایت بخش نبوده‌است.

برای به‌حرکت در آوردن قلب مصنوعی از دو موتور استفاده می شود تا کنترل شدت ضربه ها میسرباشد، یکی‌از این موتور ها رادرون قفسه‌سینه ودیگری را در مقابل آن روی قفسه‌سینه کار می‌گذارند.

بدین ترتیب براحتی می‌ـ توان ضربان قلب مصنوعی رابین شصت تا هشتاد در دقیقه ثابت نگهداشت . در این‌زمینه تنها مشکل اینست که‌باید موتور ها را هر چه می شود ظریفتر و کوچکتر ساخت.

این موتور باید ده وات قدرت‌داشته باشد واما‌مسئله انطباق قلب‌مصنوعی باشرایط بدنی‌خود مشکلی‌است‌بزرك. شبکه خون مثل شبکه آب یك آپارتمان است . وقتی شیری را باز کنیم‌و ببندیم درشدت جریان آب تغییر حاصل میشود . عوامل‌درونی ترشحات غدد‌ـ وعوامل‌بیرونی خونریزی‌ها ـ همین این‌حالت رادربدن‌ایجاد می کنند .ولی قلب مصنوعی نمی‌تواند بطور خودکار هماهنك بااین تغییرات بر میزان خونی که وارد رگها میکندبیفزاید یا ازآن بکاهد.

سرویس خبرگزاری فرانسه

۵۷۸ شرکت کننده در مسابقات کشتی آموزشگاههای تهران

ورزش

یکشنبه شب گذشته مسابقات کشتی آزاد و فرنگی آموزشگاه های تهران برای انتخاب ۱۲ چهره برتر در حالی به‌پایان رسید که ۵۰۱ داوطلب دررشته آزاد و ۷۷ شرکت کننده در رشته فرنگی‌در مسابقات حاضر بودند .

این دوره مسابقات برای اولین بار در شکلی تازه از جهت شرکت کنندگان انجام شد ، بدین ترتیب که کلیه شرکت کنندگان ملزم بودند علاوه بر گواهی بهداری آموزشگاه ها ، رضایت‌نامه ازولی، دبیرورزش ، رئیس دبرستان و رئیس تربیت بدنی بخش را نیز همراه داشته باشند این‌مسئله‌ای است که‌برای سلامت ورزش در دوره های بعد نیز سخت‌به‌آن نیاز داریم .

چهره های برتر فرنگی

دررشته فرنگی ۷۱ شرکت‌کننده دروزن های ۵۶،۵۲،۴۸ و ۶۰ کیلو شرکت داشتند که‌پس‌از برگزاری ۱۲۷ دیدار طی ۶ دوره‌مسابقه ، مبارزات خود را به‌پایان رسانیدند. درجمع ۱۸ شرکت‌کننده وزن ۴۸ کیلو ،محمود قنبری ، محمدرضا پرهنه شاد، نصیری کاشانی،خسرو- آبادی شایسته‌تراز دیگران بودندو این محمدرضا برهنه‌شاد بود که موفق شدبرتری خود را بردیگران ثابت کند و عنوان قهرمانی ۴۸ کیلوی اموزشگاه های تهران را دراختیار بگیرد .ضمن‌اینکه محمود قنبری علیرغم درخشش بدنبال تنها باختی که در دور نیمه‌نهائی برابر برهنه‌شاد نصیبش شد عنوان دوم خسرو خسروآبادی مقام سوم را بدست آوردند .

در ۵۲ کیلو رضا مقدم ، علی خدابخشی، رضا معمری یزن‌آبادی درجمع ۱۵ داوطلب‌این‌وزن‌شایسته‌تر ظهور کردندو عنوان‌های‌اول تاسوم رابترتیب بدست آوردند . در ۵۶ کیلو وجود هوشنگ سیف‌الهی قهرمان وزن ۵۲ کیلو کشور باعث شده‌بود که مقام قهرمانی برای او متصور باشدولی سیف‌الهی ضمن اینکه سرانجام عنوان قهرمانی این وزن را تصاحب کرد ، در مقابله‌با مجید اسکندرزاده فردوم این‌وزن زجر فراوان کشید و تا دقیقه ۶ مبارزه‌اش «۰ـ۲» مغلوبی بیش‌نبود ودراین دقیقه با اجرای فن کمر حریف پرتوان‌خودراضربه فنی کرد. بدنبال این‌دو رحمان خدادادی که درخشش چشم‌گیر بود عنوان‌سوم رابدست آورد . این وزن با ۲۳ شرکت کننده ، حادترین وزن مسابقات کشتی فرنگی بود .

در ۶۰ کیلو در جمع ۲۱ شرکت کننده مسعود فلاح‌زاده ، قدرت همتی ورحیم مصدق عنوان های اول تاسوم رده‌بندی رابدست‌آوردند.

۵۰۱ شرکت کننده‌در آزاد :

دررشته آزاد ۵۰۱ شرکت کننده در ۸وزن رودرروی یکدیگر قرار داشتند که‌ازاین جمع چهره های آشنائی چون جواد رفوگر در ۵۶ کیلو ، اسفندیار ورزداری در ۶۰ کیلو ، حسین خرمی در ۶۵ کیلو وعلیرضا ربیا ومحمداسمعیل‌زاده‌در ۷۵ کیلو نامور تراز دیگران‌بودند.

در ۴۸ کیلو، ۴۵ شرکت کننده وجود داشتند که پس از پشت‌سر گذاردن ۶ دوره مبارزه، داودپولاد- سنج، حسین رزاق‌منش ، منوچهر ایلانلو باشایستگی‌بمنال راه‌یافتند واین داودپولادسنج بود که دردور نهائی دوحریف فینالیست خویش را مغلوب ،یکسب عنوان نخست نائل گردید . بدنبال او رزاق‌منش و ایلانلو ، مقام‌های دوم وسوم رابدست آوردند. در ۵۲ کیلو در جمع ۲۲ شرکت کننده فریدون تك‌فلاح ، اصغرعلی‌آقائی مقام های اول و دوم رابدست آوردند ، ضمن اینکه‌مقام سوم را علی محمود و جهانگیر شفیعی مشترکا تصاحب‌کردند .

در ۵۶ کیلو جوادرفوگر نفرشناخته شده این وزن گذشته‌از «جهاندار عبدالباقر» حریف فابل بحثی‌مقابل خود نداشت و همچنانکه پیش‌بینی می‌شد او بابرتری تمام حریف شناخته شده خودرا مغلوب وعنوان نخست این وزن را برای خویش مسجل کرد. دراین وزن ۱۲۴ شرکت کننده وجود داشتند که رفوگرمقام اول، جهاندار عبدالباقر ومحسن بنادگو مقام‌های دوم وسوم رابدست آوردند در ۶۰ کیلو اسفندیار ،رزداری نفر اول جوانان باشکلی دلپذیرمقام‌قهرمانی‌این‌وزن راتصاحب کرد .تنها مدعی او برای رسیدن به مقام قهرمانی علی اصغر پور بهرامی بود که در فینال تن به‌شکست داد، دراین‌وزن ۱۰۳ نفر شرکت داشتند .

چهره آشنای کشتی

دروزن پنجم‌حسین خرمی کشتی‌گیر آشنای ۶۳ کیلوبمانند سال‌گذشته براحتی عنوان قهرمانی تهران را بدست آورد . تعقیب کنندگان او در این مسابقه هادی حسین‌زاده وغلامرضا عطری نژاد بودند که‌به مقام های دوم و سوم نائل گشتند. رویهم ۵۷ کشتی گیردر این وزن حضور داشتند .

در وزن ۷۰ کیلو احمد شجری ، بهمن ایراندوست ، عباس حسین مردی و اصغر تمدن شایسته تراز دیگر شرکت کنندگان این وزن بودند که به فینال راه یافتند . شکست احمد شجری مقابل‌حسین مردی اورا تا مقام‌چهارم نزول داد وحسین مردی‌به‌لطف پیروزی‌مقابل دیگر شرکت کنندگان مقام اول را بدست آورد .بهمن ایراندوست واصغر تمدن عنوان های‌دوم وسوم را بدست آوردند .

زیبا برگزیده ۷۵ کیلو

علیرضا زیباچهره آشنای وزن ۶۸ کیلو مدعی‌بزرگ‌وزن ۷۵ کیلو بود که بسختی از جانب محمد اسمعیل زاده تهدید می‌شد.دیدار این دو ضمن اینکه ابتدا بابرتری اسمعیل زاده همراه بود سرانجامی میمون برای زیبا داشت چه زیبا در نیمه دوم دیدار خود با اسمعیل زاده ، هنگامی که سه امتیاز از کف داده بود به ضربه فنی کردن حریف توفیق یافت و این باعث شد زیبا عنوان نخست‌و اسمعیل زاده مقام دوم را بدست آوردند. شاهپور محمدی مقام سوم‌را بدنبال این دو نفر بدست آورد .

در وزن ۸۱ کیلو ۲۴ تن‌شرکت داشتند که پروانه پرست باپیروزی مقابل سایر مدعیان مقام قهرمانی را برای خودمسجل کرد.عزت‌الله علی نژاد وعباس الله وردی‌بدنبال او دوم و سوم شدند .

این مسابقات بسرپرستی ابوالقاسم رایگان و باداوری کادر معلمین مدارس کشور آقایان : هوشنگ میرآفتاب ،احمد مومنی،ابوالحسن هاشمیان ، عبدالله رستمی،مصطفی داودی ، اوقازی سیفی ، نحفی ، رضوی، نمازیان ، زاینده رودی، اسکوئی .عظیمی . نیك‌سرشت . رزاقی و طباطبائی به بهترین‌شکل ممکن برگزار گردید . نتایج کلی مسابقات بشرح زیر می باشد .

کشتی فرنگی

۴۸ کیلو :

۱ـ محمد رضا برهنه شاد. ۲ـ محمود قنبری ۳ـخسروخسروآبادی ۴ـ حسن نوآذره ۵ـ نصیری کاشانی ۶ـ علی اصلان فرد .

۵۲ کیلو :

۱ـ رضا مقدم ۲ـ علی‌حدابخشی ۳ـ رضا معمری یزن‌آبادی ۴ـناصر فرهادی ۵ـ هوشنگ عبدی پور ۶ـ هوشنگ لشکری و جبرئیل بایرام راده مشترکا .

۵۶ کیلو :

۱ـهوشنگ‌سیف‌اللهی ۲ـ مجید اسکندرزاده ۳ ـ رحمان خداداد ۴ـ محمد رضا خدائی ۵ـ سهراب معمری ۶ـ ناصر غلامی .

۶۰ کیلو :

۱ـ مسعود فلاح زاده ۲ـ قدرت همتی ۳ـ رحیم مصدق ۴و۵ هرمز حسامی و خسرو بحری مشترکا ۶ـ ابوالفضل همائی .

کشتی آزاد

۴۸ کیلو :

۱ـ داود پولادسنج ۲ـ حسین رزاق منش ۳ـ منوچهر ایلانلو ۴ـ بیژن خالومی ۵ـ مسعود میرطالبی ۶ـ حسین مسجدی .

۵۲ کیلو :

۱ـفریدون تك فلاح ۲ـ اصغر علی آقائی ۳و۴ـعلی محمود و جهانگیر شفیعی ۵ـحمید جبارزاده ۶ـداود واحدی .

۵۶ کیلو :

۱ـ جواد رفوگر ۲ـ جهاندار عبدالباقر ۳ـ محسن بنادگو ۴ـ رحیم مرادی۵ـمحمدجودت تبریزی ۶ـمحرم فهیمی .

۶۰ کیلو :

۱ـ اسفندیار ورزداری ۲ـ علی اصغر پور بهرامی ۳ـ قاسم‌قدیری ۴ـ اکبر خوردس صدقی ۵ـ غلامحسین‌مرادی ۶ـمحمودابراهیمی

۶۵ کیلو :

۱ـ حسین خرمی ۲ـ هادی حسین زاده ۳ـغلامرضا عطری‌نژاد ۴ـ صادق عیائی ۵ـ علی اکبر حسین خان ۶ـ امیر منفرد .

۷۰ کیلو :

۱ـ عباس‌حسین مردی ۲ـبهمن ایراندوست ۳ـ اصغر تمدن ۴ـ احمد شجری ۵ـ محمد تقی‌رحیمی ۶ـ یوسف‌بابائی‌وعلی حنیفی‌شجاعی مشترکا .

۷۵ کیلو :

۱ـ علیرضا زیبا ۲ـ محمداسمعیل زاده ۳ـ شاهپور محمدی ۴ـ رضا کریم قصاب ۵و۶ ملك محمدی و دلاویز مشترکا .

۸۱ کیلو:

۱ـ عزت الله علی‌نژاد ۲ـعباس اللهوردی ۳ـ عباس اللهوردی ۴ـ احمد مومنی ۵ـ موسی راحت لو ۶ـ حسن آقامومن .

مسابقات هندبال قهرمانی جهان

رومانی برای سومین بار قهرمان جهان شد

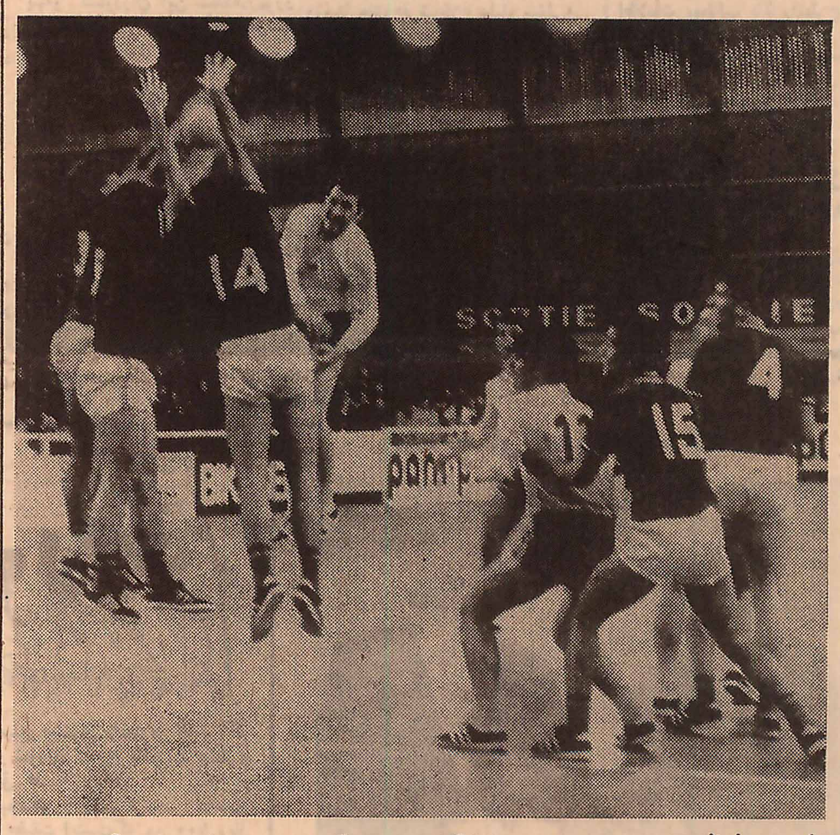

پاریس (فرانسه)

تیم‌هندبال رومانی شب قبل با پیروزی ۱۲ـ۱۳ بر تیم‌ملی هندبال آلمان شرقی ، برای سومین بار، در طول هفت دوره مسابقات‌هندبال قهرمانی جام ، فاتح این مسابقات گردید .

رومانی که‌درنیمه نهائی بانتیجه ۱۲ـ۱۸ ، تیم دانمارك را شکست داده بود در پایان وقت اول دیدار نهائی ۴ـ۵ برتیم‌آلمان شرقی‌پیروز بود. لیکن در پایان وقت قانونی بازی هر دو تیم با نتیجه ۱۰ـ۱۰ مساوی بودند . در پایان وقت اول اضافی نتیجه مسابقه بازهم‌مساوی بود، در حالی که دراین وقت هر دو تیم فقطیکبار موفق به گشودن دروازه حریف گردیده بودند . لیکن در وقت دوم اضافی رومانی‌ها در حالی که یك‌گل ازدست‌دادند، دوباره توپ راوارد دروازه آلمان کرده وسرانجام ۱۲ـ۱۳ به‌پیروزی رسیدند .

این‌سومین باری بود که‌رومانی ها فاتح این مسابقات گردیدند . نخستین باردر سال ۱۹۶۱ که مسابقات در دورتموند آلمان غربی برگزار شد،رومانی به‌مقام‌قهرمانی رسید بعد در سال ۱۹۶۴ در مسابقات جهانی پراك باینخت چکسلواکی مجدد صاحب جام‌شد.

بعد از رومانی‌و آلمان شرقی تیم یوگوسلاوی باپیروزی ۱۲ـ۲۹ در دیدار رده‌بندی بر تیم‌دانمارك به مقام سوم رسید و دانمارك‌چهارم گردید . آلمان‌غربی نیزباشکست ۱۴ـ۱۵ سوئد صاحب رده پنجمو سوئد در جای ششم قرار گرفت

چکسلواکی قهرمان دور قبل مسابقات هفتم ، مجارستان‌هشتم و تیمهای شوروی ، ژاپن، ایسلندو فرانسه به ترتیب به مقامهای نهم تا دوازدهم رسیدند .

در عکس تیم هندبال رومانی در مسابقات مقدماتی برابر تیم‌فرانسه دیده می شود . در این مسابقه رومانی ۹ـ۱۲ برنده شد .

تهران پایتخت فوتبال آسیا!

گذشته از جام باشگاهها ، کشور ما نامزد برگزاری مسابقات جام جوانان است

مانیل ، قادر نخواهد بود شاهدجام جوانان در دوازدهمین دوره باشد

مانیل «فیلیپین»

درمانیل پایتخت فیلیپین رسماگفته شد ، باحتمال بسیار ، دوازدهمین دوره مسابقات فوتبال جوانان آسیا که قرار بود از پانزدهم آپریل تا دوم ماه مه برابر با ۲۶ فروردین تا دوازده اردیبهشت در این شهرانجام گیرد ، در مانیل برگزار نخواهد گردید و علت این امر ، ادامه تظاهرات ضد دولتی است که‌همچنان در پایتخت فیلیپین ادامه دارد .

مقام رسمی که این خبر را اعلام کرد اظهار داشت ، تنها تعهد دولت فیلیپین برای حفظ جان بازیکنان و اعضاء گروههای ورزشی کشور های شرکت کننده در این مسابقات ، می تواند ، مانع از برهم خوردن این مسابقات در مانیل گردد . رئیس فدراسیون‌فوتبال فیلیپین برای‌تعیین سرنوشت مسابقات و اتخاذ تصمیم‌در این مورد اکنون در انتظارپاسخ‌رئیس جمهور این کشور، پرزیدنت‌فردیناند مارکوس می باشد .

گفته شد در صورت برهم خوردن مسابقات در فیلیپین ، آقای جان.ام. کلیلند معاون فدراسیون‌فوتبال‌آسیا، ازکشور های مالزی ، تایلند وایران برای برگزاری این مسابقات تقاضا خواهد کرد و اگر ایران بپذیرد ، تهران با جامهای مختلف پایتخت فوتبال آسیا در سال ۱۹۷۰ خواهد بود .

آقای کلیلند که رئیس‌فدراسیون فوتبال فیلیپین است ، گفت ، هرچه زودتر این موضوع‌را باتنکوعبدالرحمن نخست‌وزیر مالزیاورئیس کنفدراسیون فوتبال آسیا مطرح خواهد کرد .

سال پیش این مسابقات درتایلند انجام شد و ایران برای انجام این مسابقات امسال به نفع فیلیپین کنار رفت تاکنون برای شرکت در این مسابقات شانزده تیم شرکت خود را اعلام کرده‌اند .

فیلیپین ، ژاپن ، کره جنوبی ، ویتنام جنوبی ، برمه ، بورنئو ، لائوس ، اسرائیل ، ایران ، تایوان، هنك‌کنك ، تایلند، مالزی، سنگاپور، اندونزی ، سیلان .

در حالیکه موقعیت دوازدهمین‌دوره مسابقات فوتبال جوانان آسیا درحال حاضر باین صورت می باشد ، این هفته ، فدراسیون جهانی فوتبال (فیفا) رسما در زوریخ ، برنامه های رسمی مسابقات فوتبال قاره آسیاراعلام کرد.

نخستین برنامه رسمی سومین‌دوره مسابقات فوتبال قهرمانی باشگاههای آسیا است که از اول تا دهم آپریل در تهران انجام خواهد شد و تیمهای قهرمان‌باشگاههای سیلان ، هند ، اندونزی ، ایران ، اسرائیل ، لبنان، مالزی و تایلند در آن شرکت‌خواهند داشت .

مسابقه مهم و رسمی دیگرفوتبال در آسیا ، سیزدهمین دوره مسابقات فوتبال جام مردکا در مالزیا است که از ۲۹ جولای تا ۱۶ اوت در مالزیا انجام خواهد گردید . کشور هائی که تاکنون برای شرکت در این مسابقات ثبت نام کرده‌اند ، از این قرارند . برمه ، ژاپن ، کره جنوبی، هنك کنك ، تایوان ، هند ، اندونزی، سنگاپور ، تایلند ، ویتنام جنوبی ، استرالیای غربی ، ومالزی .

تصحیح آگهی

امضای آگهی قبول داوطلب عاملیت فروش چای مندرج در شماره روز یکشنبه بجای «شرکت سهامی چای ایران» اشتباها شرکت سهامی شیلات جنوب ایران چاپ شده‌که بدینوسیله تصحیح میشود.

بعلت فوت ناگهانی دائی عزیزمان آقای کاظم سالاری از دیدوبازدیدهای ایام عید معذوریم .

خانواده‌های فرح بخش رفسنجانی

پوشاك نوروزی برای هرسلیقه
پوشاك نوروزی برای هربودجه
پوشاك نوروزی برای همه

FOROUSHGAHE BOZORGE IRAN
فروشگاه بزرگ ایران
IRAN DEPARTMENT STORE

مناسب‌ترازهرحراج
بهترازهرفروش فوق‌العاده
ارزانترازهرتخفیف

در فروشگاه بزرگ ایران

کت وشلوارمردانه			۱۵۹۰	ریال‌بیالا
کت تك مردانه			۱۰۰۰	ریال‌بیالا
پیراهن مردانه تترون			۱۸۰	ریال‌بیالا
پیژاما شلوارمردانه درانواع پارچه‌های مختلف از	۲۵۰	تا	۵۹۰	ریال
زیرپیراهن مردانه مارك دوفرد			۶۵	ریال
شورت اسلیپ مردانه			۵۵	ریال
کت وشلوارپسرانه ۶ تا ۱۶ ساله	از ۹۵۰	تا	۱۳۵۰	ریال
شلوارتك پسرانه	از ۲۹۰	تا	۳۹۰	ریال
پیژاما شلوارپسرانه درانواع پارچه‌های خارجی از	۱۷۰	تا	۱۹۰	ریال
پیراهن تریکو دخترانه ۶ تا ۱۴ ساله			۳۵۰	ریال
سارافون دخترانه تروپرا ۲ تا ۶ ساله			۱۶۰	ریال
دامن تریکو کرکی دخترانه ۱۰ تا ۱۶ ساله			۲۹۰	ریال
بلوز وشلوار وکلاه تریکو نوزاد			۱۷۰	ریال
پیراهن تریکو کرکی دخترانه ۱ تا ۵ ساله			۳۰۰	ریال
جوراب دخترانه پلاستیک بالای زانو			۴۰	ریال
جوراب شلواری دخترانه هلانکا			۷۵	ریال
جوراب پرانه			۲۰	ریال
جوراب پلاستیک مردانه استارلایت			۳۰	ریال
جوراب پلاستیک بچگانه لبه برگرد استارلایت			۲۰	ریال
جوراب زنانه استارلایت (توری بافت درشت)			۲۰	ریال
جوراب نایلون (چاپی) استارلایت			۵۵	ریال
جوراب نایلون استارلایت			۵۵	ریال
کفش زنانه شورو پاشنه ۴ سانت تخت چرم			۶۲۰	ریال
کفش ورنی سوئدی پاشنه ۶ سانت تخت چرم دست دوز			۸۵۰	ریال
کفش ورنی دخترانه تخت چرم			۲۹۵	ریال
کفش شورو مردانه مدل برت اسپرت جدید			۷۵۰	ریال
کفش شورو پسرانه مدل اسپرت دست دوز از	۳۹۰	تا	۴۲۰	ریال
بلوز بوکله اسپرت			۶۹۰	ریال
دامن ترگال خارجی			۴۲۰	ریال
توئیك وشلوارتریکو با آستر			۱۶۰۰	ریال
کت بلند باشلوار توبیلیه			۲۸۵۰	ریال
سارافون تروپرا بابلوز			۱۶۷۰	ریال

ساعات کار : ۹ صبح تا ۱۲½ و ۳ تا ۹ شب ـ جمعه‌ها : ۹ صبح تا ۱ بعدازظهر
پارکینگ فروشگاه برای مشتریان عزیز مجانی است

تعطیلات عید با جاده بروید

گروههای بازرسی، برای جلوگیری از اجحاف کسبه درایام نوروز تعیین شدند..

چالوس را سه‌راه تهران ، گیلان و مازندران مینامند . البرز کوه، درنزدیك‌ترین فاصله کنار چالوس قد به آسمان برافراشته است . قامت‌سرسبز و پوشیده از جنگل البرز کوه، باآن مه و ابر های سفیدی که جابجا در فضایش شناورند ، جلوه‌ای خیال‌انگیز به چالوس بخشیده است .

چالوس ، ازلطافت هوا و زیبائی مناظر ، بهره‌ای به‌کمال دارد ، و زیبائی های چالوس‌از فرسنگ ها راه مانده به شهر، در جاده کندوان به پیشوازشما می آیند ...

*** یك هتل مجلل**

فاصله تهران تا چالوس یکصدو نودوسه کیلو متراست. نرخ کرایه اتوبوس از تهران تا چالوس‌نود ریال‌و نرخ‌سواری های کرایه یکصدو پنجاه‌ریال است، در سرتاسر راه ، از کمی بالاتر از کرج‌تا چالوس، شما زیباترین وبدیع ترین چشم‌انداز های طبیعت‌را درمقل خود خواهید داشت .

یك هتل و شش مهمانخانه‌و مسافرخانه در چالوس وجود دارد . هتل بنیاد پهلوی ، که مجلل ترین هتل‌این شهراست، فعلا در دست تعمیر و تعطیل است . اما اگر شما به‌سکونت در این هتل های مجلل ودرجه یك عادت دارید می توانید از پلاژ بنیاد پهلوی در نوشهر که بفاصله کمی از چالوس قرار دارد استفاده کنید ، مشروط براینکه برای کرایه یك اتاق دو تختی یکهزار ریال باضافه ۱۵٪ سرویس بپردازید .

*** نرخ غذا اعلام میشود**

اما درخود چالوس‌مهمانخانه های کیوان در خیابان شاه (تلفن ۵۳۵) ،مهمانخانه سعدی در خیابان سعدی (تلفن ۲۲۲)، مهمانخانه‌اردیبهشت‌نودرخیابان رضاشاه کبیر (تلفن ۵۹۰) ، مهمانخانه توکل در خیابان رضاشاه کبیر (تلفن ۳۰) ، مهمانخانه ساحل در خیابان پهلوی (تلفن۴۱۷) و مهمانخانه شمال در خیابان رضاشاه کبیر (تلفن ۲۹۷) برای پذیرائی از مسافران نوروزی آماده‌اند . برای تعیین‌نرخ‌غذا ، کمیسیونی در شهرداری تشکیل خواهد شد و برای‌جلوگیری ازاجحاف به مسافران نوروزی نرخ غذا رسما اعلام خواهد شد .

*** بیمارستانها وبانکها**

بیمارستان رضاشاه کبیربا تلفن های ۴۴۳و۴۴۱ وبیمارستان جمعیت شیرو خورشید سرخ چالوس با تلفن ۵۸۱ برای درمان بیماران آماده‌اند .

اداره تلفن و کاریر چالوس در خیابان پهلوی - میدان مجسمه قرار دارد . نشانی‌اداره شهربانی خیابان شاه‌است و تلفن شماره ۴۰ نیز مربوط به شهربانی است . داروخانه های سرکیسیان و سلامت درخیابان شاه واقع شده‌اند ، داروخانه های مرکزی و شفا در خیابان رضاشاه کبیر قرار دارند .

باتك های ملی ، صادرات، بازرگانی و عمران در خیابان رضاشاه کبیر وبانك های‌سپه، تهران و تعاونی و توزیع در خیابان شاه واقع هستند .

*** سینما وتاکسی ...**

تنها سینمای چالوس زهره نام دارد که در خیابان سعدی واقع شده و بهای بلیط آن بیست ریال (لژ) ، پانزده‌ریال (درجه یك) وده ریال(درجه‌دو) می باشد .

نرخ کرایه تاکسی در شهر چالوس برای یکنفر و دونفر پنج ریال و برای سه نفر ده ریال است .

*** پارك کودك**

گردشگاه های چالوس‌آنقدر است که بتواند کاملا شمارا در ایام نوروز سرگرم سازد. در داخل شهر پارك کودك ، جای مناسبی برای تفریح و بازی کودکان دلبند شماست، و در ۲۲ کیلو متری چالوس ساقی کلایه (متل‌قو)، پارك‌بنفشه دره‌کیلومتری‌و پارك‌سیسنگان در ۳۶ کیلومتری، ازگردشگاه های‌معروف‌اطراف چالوس‌بشمار میروند . برای رفتن باین گردشگاه ها ، مینی‌بوس و سواری های کرایه در تمام ساعات‌دراختیار مسافران‌نوروزی است .

*** کیوسك راهنما ...**

شهرداری چالوس ، برای آنکه مسافران نوروزی . رفاه بیشتری داشته باشند ،دفترچه راهنمای شهر منتشر خواهد کرد ، و نیز اکیپ های‌بازرسی سیارشهرداری باسرکشی‌مرتب به اماکن عمومی مانع از آن می شوند که مسافران‌نوروزی مورد اجحاف قرار گیرند . کیوسك اطلاعات شهرداری با مامور مربوطه در تمام شبانه‌روز آماده است تامسافران را-حتی آنها که نیمه شب و درساعات بعداز نیمه شب وارد شهر می شوند - راهنمائی کند . شما با گرفتن تلفن شماره ۹۴ می توانید در تمام ساعات هرنوع اطلاعاتی که در مورد شهرلازم داشته باشید ، در ایام نوروز کیوسك راهنمائی چالوس بپرسید .

شهر زیبای چالوس ، دیاری‌که طبیعت با همه زیبائی هایش درآن جلوه‌گر است ...

چالوس

*** نگران نباشید ...**

«میرزاقاسمی» و «ترشی‌تره» غذا های محلی چالوس است. اما باقلاپلو و باقلاخورش این شهر هم معروف است .

کلوچه های مخصوص‌چالوس، کار های چوبی دستی ظریف ، برنج ، انواع مرباجات وانواع مرکبات ، سوغاتی های‌چالوس را تشکیل میدهند .

راستی ، درمورد کمبودجاهم نگرانی نداشته باشید .عده‌ای از اهالی مهربان ، خونگرم و مهمان‌نواز چالوس خانه های خود را بهمین منظور ، وبرای دراختیار گذاردن مسافران نوروزی از هم‌اکنون آماده کرده‌اند .

انتخابات شهرستانها

حریق در اطاق شماره ۲۱

خوابگاه دانشجویان تبریز

طی حریقی که در اطاق شماره ۲۱ خوابگاه دانشجویان‌دانشگاه تبریز اتفاق افتاد چنداطاق هتل‌پالاس‌واقع در خیابان پهلوی تبریزطعمه حریق‌شدو خساراتی واردگردید.

حریق از آتش گرفتن‌بخاری اطاق‌شماره ۲۱ خوابگاه دانشجویان دانشگاه تبریز واقع‌در هتل پالاس شروع شد.این اطاق محل سکونت آقای بشیری دانشجوی دانشکده ادبیات است. نامبرده که‌برای‌خرید غذا از هتل خارج شده‌بود در بازگشت متوجه وقوع حریق‌شدوجریان رابه اطلاع مامورین آتش نشانی رساند.

این آتش سوزی مبالغی زیان مالی واردکرد ولی خوشبختانه به خود دانشجویان آسیب نرسید.

لازم به یادآوری است که چون عده دانشجویان تبریز ازگنجایش کوی دانشجویان دانشگاه بیشتر است مقامات دانشگاه تبریز تعدادی از اطاقهای هتل پالاس را اجاره‌کرده و بصورت خوابگاه دانشجویان درآورده‌اند.

خرید توتون در کلاردشت

باحضور مامور اعزامی دخانیات مازندران شروع شد

روز گذشته آقای هاشمی مامور ارزیاب توتون که از طرف مدیرکل دخانیات استان مازندران به کلاردشت اعزام شده بود وارد این شهرستان شد .

آقای هاشمی پس‌از ورود بلافاصله با نظارت آقای والی‌زاده رئیس دخانیات کلاردشت شروع‌به ارزیابی‌و خرید توتون‌از توتونکاران کلاردشت کرد . بطوری که خبرنگار ما از کلاردشت گزارش داد: امسال نحوه خرید توتون و ارزیابی آن از طرف اداره کل دخانیات مازندران موجب رضایت اهالی شده است و مردم از طرز ارزیابی توتون که بادقت انجام می شود رضایت کامل دارند .

۸۵ درصد از ساختمان سد ارس بپایان رسید

بابهره‌برداری ازاین سد یکصدهزار مترزمین‌زیرکشت‌خواهدرفت

کار های ساختمانی سد «ارس» که با همکاری ایران و شوروی بروی رودخانه مرزی «ارس» بسته میشود روز گذشته مورد بازدید آقایان مهندس اربابی معاون استانداری آذربایجان غربی و فرماندار رضائیه و گروهی از مسئولان سازمان های اداری این استان قرار گرفت .

سد ارس باهزینه شش میلیاردو سیصدو بیست‌و هفت میلیون‌و هشتصدو نوزده هزار ریال ساخته می شود و تاکنون ۸۵ درصد از کار های ساختمانی آن بپایان رسیده است .

ظرفیت مخزن «سد» یکهزاردو سیصدوپنجاه میلیون متر مکعب آب است وبا آغاز بهره برداری از این سد ، یکصد هزار هکتار از اراضی استان های آذربایجان شرقی و غربی زیر کشت میرود . همچنین همزمان با استفاده از سد مذکور یك نیروگاه برق بقدرت چهل‌و چهار هزار کیلووات ایجاد می شود .

خبرنگار ما در رضائیه گزارش داد : هم‌اکنون در ساختمان سد ارس یکهزارو سیصدوپنجاه کارگر و ششصد کارمند و مهندس ایرانی مشغول کار هستند .

ضمنا معاون استانداری آذربایجان غربی و فرماندار رضائیه‌و همراهان از شهرستان ماکو و تاسیسات مرزی بازرگان نیز دیدن کردند.

در مرز بازرگان یك پست قرنطینه‌ای از طرف اداره کل کشاورزی استان ایجاد می شود که عملیات آن تا یکماه دیگر پایان میرسد .

در این بازدید ها خانه انصاف روستا های «قرشابلاغ علیاو سفلی» از توابع سیه‌چشمه کشایش‌یافت.

«کاغذبازی» در شهرداری موقوف !

آقای کیهان شهردار کرمانشاه بکارکنان شهرداری تاکیدکرد «کاغذبازی» که موجب اتلاف وقت کارمندان و دستگاه شهرداری و همچنین سرگردانی ارباب‌رجوع میشود در شهرداری باید لغو شود..

شهردار کرمانشاه به مسئولان قسمت های مختلف شهرداری دستور داده است ، بانهایت دقت و سرعت کار مراجعان را حداکثر ظرف ۲۴ ساعت انجام دهند .

رئیس انجمن شهر بجنورد درگذشت

شب گذشته آقای حاج محمد باقر مسعودیان رئیس انجمن شهر بجنورد به علت عارضه سکته‌قلبی درگذشت.

جنازه آن مرحوم با حضور فرماندار ، شهردار ، روسای‌دوایر دولتی و محترمین شهر تشییع‌شد و در مزار « معصومزاده » بجنورد دفن گردید.

در حمامهای اردکان فارس لنك‌ها وحوله‌ها جمع اوری میشود

درگرمابه های اردکان فارس ، لنك وحوله به مشتریان داده نمی شود .

این امر دراجرای دستور اداره بهداشت و بهداری اردکان فارس به منظور جلوگیری از اشاعه بیماریهای مسری صورت میگیرد.

اداره بهداری اردکان فارس ، طی اعلامیه‌ای که بهمین منظور انتشار داده استفاده از سایر وسایل عمومی حمام ، مانند : کیسه ، لیف ، صابون و سنك‌پا را نیز ممنوع کرده است.

بنابه گزارش خبرنگار ما در اردکان فارس : مامورین اداره بهداشت اردکان فارس هم اکنون نسبت به جمع آوری اینگونه وسایل اقدام کرده‌اند.

پیکره شاه عباس

دریکی از میادین اصفهان نصب میشود

مجسمه زیبائی از پیکره «شاه‌عباس کبیر» در یکی از میادین‌اصفهان نصب می شود.

این تصمیم در جلسه شورای مرکزی جشن های ۲۵۰۰ ساله شاهنشاهی ایران که باحضور استاندار اصفهان تشکیل شده بود اتخاذ گردید.

خبرنگار ما در اصفهان گزارش داد : دراین جلسه مقرر شد محل نصب پیکره شاه عباس کبیر از طرف کمیسیون مربوطه تعیین گردد .

برای جلوگیری ازگرانفروشی دراهواز دستور دولت به اصناف ابلاغ شد

بمنظور اجرای دقیق دستور دولت مبنی برتقلیل قیمت ها و جلوگیری از اجحاف و گرانفروشی کمیسه جلسه‌ای با حضور آقای سالور استاندار خوزستان ، فرماندار اهواز ، اعضای اطاق بازرگانی و روسای اصناف اهواز درکاخ استانداری تشکیل شد.

خبرنگار ما در اهواز گزارش داد : دراین جلسه دستور دولت به روسای اصناف و اعضای اطاق بازرگانی اهواز ابلاغ شد و ضمنا آقای سالور استاندار خوزستان طی بخشنامه‌ای به کلیه فرمانداریهای خوزستان دستور داد که برای جلوگیری از گرانی بهای اجناس اقدامات سریع معمول دارند.

گرانفروشان بندرعباس درشورای‌داوری

بیست ویکنفر از پیشه‌وران‌متخلف دربندرعباس باتهام گرانفروشی‌تحت تعقیب قرار گرفتند .

این عده ماهی فروش،نانوا و قصاب می‌باشند ودر بازرسیهائی که وسیله مامورین شهرداری بندر عباس‌از مغازه های مختلف‌این‌شهر بعمل آمد ،باتهام گرانفروشی به دادگاه کیفر گرانفروشان و شورای داوری بندر عباس معرفی شدند .

افتتاح خوابگاه دانشجویان

آموزشگاه عالی جنگل ومرتع گرگان

ساختمان خوابگاه یکصدو هفتاد نفری دانشجویان آموزشگاه عالی جنگل و مرتع گرگان طی مراسمی در سفر اخیر آقای گلسرخی وزیر منابع طبیعی به گرگان گشایش یافت . در این مراسم آقایان شیبانی استاندار مازندران و دکتر بیات معاون طرح ها و بررسی های وزارت منابع طبیعی حضور داشتند .

خبرنگار ما در گرگان گزارش داد : وزیر منابع طبیعی برای بررسی نیازمندی های دانشجویان و معلمین آموزشگاه عالی جنگل و مرتع گرگان به این شهر آمده بود .

حریق در حمام

گرمابه «ایرانمهر» واقع‌درخیابان «شاهرضا» فریدونکنار مازندران ، آتش‌گرفت وخساراتی واردآمد.

این آتش سوزی مدت یکساعت ادامه داشت و شعله‌های آتش تا ارتفاع پنجاه متر به آسمان زبانه میکشید .

درجریان این حریق نیمی از ساختمان حمام و موتورخانه آن فروریخت و شیشه‌های ساختمان شکست .

خبرنگار ما درفریدونکنار گزارش داد: حریق پس‌از ساعتی وسیله اهالی مهار شد. علت آتش سوزی هنوز روشن نشده‌است .

ورود کالا

مقدار ۸۶۶ تن و ۶۷۱ کیلو کالای تجارتی از جمله مغز بادام، برگه زردآلو ، مغز گردو ، مغز پسته و بذر یونجه و شبدر و تخم هندوانه که از کشور های خارج وارد خراسان شده بود ، توسط ماموران اداره حفظ‌نباتات وقرنطینه نباتی این استان معاینه شد وچون آفتی از نظر قرنطینه نباتی مشاهده نگردید ، اجازه ترخیص آن به گمرك و صاحبان کالا داده شد . این مقدار کالا طی یکماه گذشته از کشور های خارجی وارد خراسان شده بود .

چند روستا در اصفهان تخلیه میشود

روستاهائی که با بهره‌برداری از دریاچه سد «شاه‌عباس کبیر» در اصفهان بزیر آب میروند تخلیه می شوند .

استاندار اصفهان که برای بررسی خواست های ساکنان‌روستا های مذکور به‌این مناطق عزیمت کرده بود ، درزمینه اسکان ساکنان این قراء در محل های جدید و تامین رفاه بیشتر آنان دستوراتی به متصدیان مربوطه داد .

رئیس سازمان تربیت بدنی در کاشان

تیمسار سرلشکر خسروانی‌رئیس سازمان تربیت بدنی و تفریحات سالم کل کشور باتفاق همراهان وارد کاشان شد .

خبرنگار ما در کاشان گزارش داد : تیمسار سرلشکر خسروانی پس‌از ورود به کاشان طی‌مراسمی اولین کلنك ساختمان استادیوم ورزشی این شهر را در محل‌زمین باشگاه «تاج» بزمین زد .

در این مراسم گروه کثیری‌از ورزشکاران حضور داشتند .

نمایندگان اطلاعات در خدمت مردم

تاسیس دادگستری در «لار» ضروریست

قبلا شهرستان «لار» در جوار سایر ادارات دولتی از داشتن اداره دادگستری نیز برخوردار بود ، مردم تقاضا داشتند که نقص کادراداری دادگستری برطرف شودوقرار بود بدین منظور چند کارمند به لار بفرستند اما چندی بعد دادگستری لار منحل‌شد و «دادگاه» جایگزین آن گردید ، در حال‌حاضر رئیس دادگاه برای جلوگیری از معطلی مراجعان نهایت تلاش را بعمل می آورد ، امّا ایجاد دادگستری در لار امریست ضروری که باید به آن‌توجه شود ، عده‌ای از اهالی لار که بدفتر نمایندگی اطلاعات مراجعه کرده بودند ، پس‌از عنوان کردن مطالب بالا ، از مقامات وزارت دادگستری تقاضای رسیدگی کردند .

«تیران»اصفهان قابله تحصیلکرده‌ندارد

«تیران» که از هفتادوچهار روستا تشکیل شده ، قابله تحصیل کرده‌ندارد‌و اضطرارا در این دیار ، ماما های‌محلی عهده‌دار امر زایمان هستند‌و خواه ناخواه ، عدم تخصص قابله های محلی توام‌باخطرات فراوان است . باتوجه به گسترش سطح بهداشت در سراسر نقاط مملکت ،مردم تیران انتظار دارند ، مقامات وزارت بهداری ،برای رفع‌این مشکل یك قابله تحصیل - کرده به تیران اعزام دارند. عده‌ای ازاهالی‌تیران بامراجعه بدفتر نمایندگی روزنامه اطلاعات ،مطالب بالا رامطرح کردند..

کنگره هزارمین سال تولد شیخ طوسی

۲۸ اسفند باحضور دانشمندان جهان درمشهد برگزارمیشود

دانشگاه مشهد برای اولین‌بار بمنظوربزرگداشت هزارمین سال ولادت شیخ‌طوسی کنگره‌ای‌باحضور دانشمندان و محققان نامدار جهان برگزار میکند.

در کنگره هزاره‌شیخ‌الطائفه ابوجعفرمحمدبن‌حسن‌طوسی معروف به شیخ طوسی که در روز ۲۸ اسفند ماه در تالار دانشکده الهیات و معارف اسلامی بنام شاهنشاه آریامهر گشایش می‌یابد بیش‌از چهل تن از علمای علوم اسلامی ، اساتید و دانشمندان دانشگاه های اسلامی مستشرقین واسلام شناسان سراسر جهان وبیش‌از۱۵۰تن ازدانشمندان و روحانیون سراسر کشور شرکت خواهند کرد.

این اولین و مهمترین کنگره‌ایست که درزمینه علوم و معارف اسلامی تشکیل میگردد و ضمن آن از شیخ‌طوسی تجلیل بعمل می آید .شیخ‌طوسی بزرگترین دانشگاه اسلامی و حوزه علمیه را در متجاوز از یکهزار سال قبل در نجف‌اشرف بنیان گذاشت .

قاچاقچیان تریاك بدام افتادند

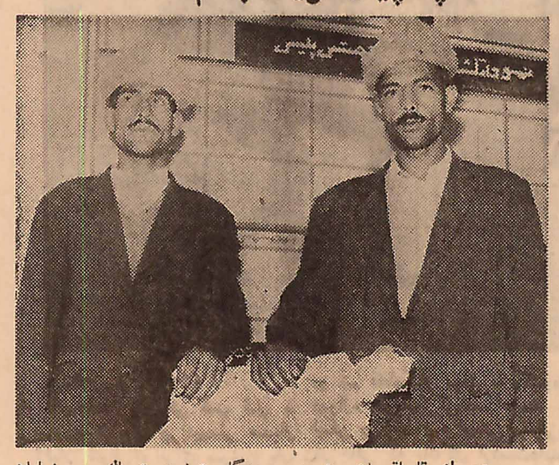

دوتن از قاچاقچیان مشهد ، هنگام توزین تریاك در خیابان «گاراژدارهای» این شهر دستگیر شدند و مقدار چهل‌وپنج کیلو پانصدو سی‌وهفت گرم تریاك بدست مامورین افتاد .

خبرنگار ما در مشهد گزارش داد : متهمین که محمدعلی گلکار و عباس «خوش‌صحبت» نام دارند با پرونده متشکله بدادگاه نظامی مشهد معرفی شدند .

عکس بالا قاچاقچیان تریاك را با تریاك های مکشوفه نشان میدهد .

تاسیس دایره امانات پستی به مقصد خارجه

دراداره پست و تلگراف کرمان دایره امانات پستی بمقصد خارجه دایر گردید.

خبرنگار ما در کرمان گزارش داد : با تاسیس دایره مذکور ، اهالی کرمان ازاین پس میتوانند امانات خود را به مقصد خارجه ارسال دارند.

غار تاریخی در فارس کشف شد

۱۸ تن‌از اعضای‌هیئت کوهنوردی شیرازبا اجرای یك برنامه سه‌روزه درارتفاعات نزدیك مسجدی موفق به کشف یك‌غار تاریخی در ۴۵ کیلومتری‌شمال‌غربی‌نورآباد‌ممسنی شدند .

کوهنوردان پس‌از کشف این‌غار که «سنگ گاه»نام‌دارد به شیراز مراجعت کردند .

رجب گزی !

پرونده‌اش مختومه شد ؟

سوغات رشت

از امیر تیمور پرسیدند چگونه از از سربازی به سرداری رسیدی ؟ گفت از سختی نترسیدم و هرگز دلسرد ونا-امید نشدم . روزی از دشمنان گریخته به خرابه‌ای پناه برده بودم ، در آنجا موری را دیدم که دانه‌ای بدهان دارد و میخواهد آنرا به بالای دیوار ببرد ، ولی چون به نیمه راه میرسید دانه می‌افتاد و مور دوباره بر میگشت آنرا برمیداشت و راه می‌افتاد . هفتاد و هشت بار شمردم که دانه فرو افتاد و مور از کوشش باز نایستاد تا بالاخره موفق شد ، و من در زندگی از آن مور سرمشق گرفتم ..

از «رجب‌گزی» پرسیدند چگونه توانستی طلب خود را وصول کنی ، گفت من هم در زندگی از همان مور سرمشق گرفتم ..

رجب گزی یکی ازدلال های رشت‌است که به زبان رشتی تسلط کامل دارد ! او چندی قبل به شورای داوری این شهرستان شکایت کرد که از شخصی مبلغ ۶۸ میلیون ریال (بخشید ، ۶۸ ریال !) طلب دارد .

شورای داوری پس از استماع بیانات رجب‌گزی ، طرف شکایت وی را احضار کرد و پس از تحقیقات لازم از او تعهد گرفت که مبلغ۶۸ریال به رجب‌بپردازد.

بدهکار وطلبکار هنوز پایشان را از شورای داوری‌بیرون نگذاشته بودندکه با همدیگر گلاویز شدند و شروع به بزن بزن کردند .

بعد ازاینکه‌بزن‌بزن بخوبی و خوشی خاتمه یافت ! بار دیگر بشورای داوری مراجعه کردند و این‌بار رجب گزی ادعا کرد که مبلغ ۸۸ ریال طلبکار است .

شورای داوری ، بار دیگر تحقیقات لازم‌بعمل آورد و بدهکار متعهد شد این مبلغ را به رجب‌گزی بپردازد .

فردای آنروز بار دیگر رجب گزی به شورای داوری آمد و گفت نه خیر . بجای ۸۸ ریال، ۸۹ ریال طلبکارم .

شورای داوری باز هم تحقیقات لازم بعمل آورد . ولی مگر رجب گزی از رو رفت ؟نه جان شما .

بار دیگر آمد گفت اصلا من ۹۰ ریال سرراست طلبکارم !

اعضای شورای داوری ، که نیتی جز رفع اختلافات ندارند ، بار دیگربانهایت حسن‌نیت تحقیقات لازم را بعمل آوردند و قبول کردند . اما رجب گزی که‌مراتب سماجت او بیشتر از آن مور تاریخی بود یکبار دیگر آمد . دوبار دیگر آمد . سه‌بار دیگر آمد و خلاصه‌چه دردسرتان بدهم ، هیجده باربه‌شورای داوری‌مراجعه کرد و مبلغ بیشتری رابعنوان طلب ذکر کرد . و شورای داوری بانهایت بینظری به تحقیق قضیه پرداخت تا اینکه در مرتبه هیجدهم ، رجب‌گزی‌صریحا‌اظهار داشت . حقیقت اینست‌که من ۱۰۰ ریال از این شخص طلبکارم .

اعضای شورای داوری دیگر خسته شده بودنداز بس دراین‌مورد تحقیق‌کرده بودند و رای داده بودند ، لذا ، ریاست شورای داوری ، برای خواباندن غائله، و رفع مزاحمت یك اسکناس ده‌تومانی تمیز و تا نشده از جیب خود به رجب گزی پرداخت و بدین ترتیب تااین‌تاریخ پرونده پردردسر این مطالبه تاریخی ، در شورای داوری‌شهرستان رشت‌مختومه اعلام شده . ولی چه بسا که تا تاریخ انتشار این مطلب رجب‌گزی باز هم دبه در آورده باشد .

آقای سوغاتچی، البته واضح‌ومبرهن است که همانطوریکه در کتب ابتدائی بما درس داده‌اند ، سرمشق گرفتن از آن مور با پشتکار ، برای هر آدمی لازم است . ولی فکر میکنی اینگونه‌سرمشق گرفتن‌ها به کجا منتهی میشود ؟ ..

سوغاتچی -به ورشکست شدن‌رئیس شورای داوری !

اژدها

-۵۱-

سواران ایران همه شاه جوی
نهادند یکسر به ضحاك روی
بشاهی براو آفرین خواندند
ورا شاه ایران زمین خواندند
کی اژدهاوش بیاید بایران زمین تاج بر سرنهاد
«فردوسی»

III

نوشته : احمد احرار

درمانده و شرمسار ، همانقدرتوانست تصمیم بگیرد ودستور بدهد که عباسقلی را تا اشاره ثانوی ، بداخل قلعه منتقل سازند و تحت نظر قرار دهند.

***

یکبار دیگر سرنوشت ، مریم و عباسقلی را در کنار هم قرار داده بود. مریم کنجکاو بود که از کار عباسقلی سردرآورده بفهمد او چگونه خودرا بدان نقطه رسانیده‌وهدفش‌چیست. اما این سئوال را نمی‌توانست باکسی درمیان بگذاردو عباسقلی نیز طبق‌دستور خانزاده خانم بداخل قلعه منتقل شده و در آنجا تحت‌نظربود.

باوصف این ، دو روز بعد فرصتی که مریم آرزوی آنرا داشت فراهم شد. خانزاده خانم که هر لحظه در مقابل‌عشق عباسقلی خودرا ناتوان‌تر میيافت و می‌ترسید مبادا این احساس ازپرده بیرون بیفتد و رسوائی ببار آورد . این اندیشه دوشب خواب از چشم وی ربوده بودو برای فرار از چنان سرنوشتی بهر سو مینگریست راهها رابسته میيافت عاقبت‌با خود اندیشید اگر چندروزی از آن‌منطقه دور شود و خودرا به تاختو تاز ولشگر کشی مشغول دارد ، خواه ناخواه این سودا در سرش تخفیف یافته .احتمالا موفق خواهد شد در باره‌عباسقلی تصمیمی بگیرد و آن مرد راکه‌آتشی دروجودش افروخته بود از زندگی خود دور کند.

بدستور ملکه کرد، غرش طبلها از هرگوشه برخاست و مردان طایفه‌دعوت شدند که خود را جهت رزم تازه‌یی‌آماده سازند . اینبار نیز هدف خانزاده خانم حمله به آنسوی مرز و دستبرد زدن به سرزمین‌های قزلباش بود و مردان طایفه که گروه گروه‌دراطراف سراپرده‌خانزاده خانم گرد میامدند هرگز تصور نمی - کردند در پشت این اردوکشی ماجرای دیگری وجود دارد . ماجرائی پنهان و ناگفتنی !

اکثریت مردان طایفه درین‌اردو-کشی شرکت می جستند و فقط‌معدودی در محل میماندند تا اگر احتمالاحادثه‌یی روی داد از قلعه «سهری » دفاع کنند. سرپرستی این دسته‌از مدافعان را بانوی قبیله بعهده مرد غول پیکری بنام رشید یك محول ساخت و بوی تکلیف کردتا مراجعت سایرین از زنان و کودکان ، بخصوص پسر خردسال او حفاظت کند. مریم و عباسقلی نیز مثل زنان وکودکان عشیره سرنوشتشان به رشید بیك‌سپرده میشدو بهمین جهت پیش از حرکت ، خانزاده خانم در داخل‌قلعه محلی برای سکونت مریم درنظر گرفت وبوی‌یادآور شد مادام که رفتار دوستانه خود را به عنوان یك پناهنده ادامه بدهد با وی‌به مسالمت رفتار میشود و هیچکس مزاحم یا معترض وی نخواهدبود.

دژ«سهری » بعد از حرکت ملکه و مردان عشیره شکل دیگری پیداکرد و مراودات ساکنان دژ با عباسقلی ومریم رنك صمیمانه‌تری بخود گرفت . بطوری که آندو به آسانی توانستند یکدیگر راملاقات کنند و از گذشته و آینده گفتگو بدارند . مریم که تاآن لحظه تصور میکرد عباسقلی از طرف شاه‌صفی مامور شده و به تعقیب وی آمده است وقتی حقیقت حال را اززبان قزلباش‌جوان شنید و دریافت که عباسقلی خودرادر کام چنان خطری انداخته است تا او را کمك‌کند و نزد پدرش به گرجستان ببرد، اعتراف کرد تنهایك‌احساس‌مجهول جلوی زبانش را گرفته و مانع شده‌است که ماهیت واقعی او رانزد ملکه«سهری» فاش نکند.

عباسقلی سر بزیر افکند وگفت:

- حقیقت آنست که من نیز ازیك احساس ناشناخته متابعت میکنم ... به درستی نمیدانم این غریزه ، این احساس مجهول مرا بکجا ها خواهد کشانید . زیرا چنین میاندیشم که مدتهاست از آئین صوفیگری بدور افتاده و در خط دیگری قدم نهاده‌ام که باسلوك‌صوفیانه یك قزلباش توافقی ندارد ... با اینحال ما هردو کاری راشروع کرده‌ایم که لاعلاج باید تمام کنیم و زمانی خواهیم توانست در باب مابقی مطالب سخنی بگوئیم که توبه‌گرجستان‌رسیده‌باشی... آنهم میسر نخواهد شد مگر آنکه‌ازین قفس پرواز کنیم ...

زن‌جوان پرسید:

-یعنی فرار کنیم ؟

عباسقلی جواب‌داد:

-آیا چاره دیگری هم هست ؟ ... ما در اینجا عملازندانی زنی هستیم که اظهار و کردارش چندان متعادل بنظرنمی رسد. معلوم نیست که در باره من و تو یا هردو نفر ماچه فکر میکند و چه‌خیال درسر دارد ... هرچند که این زن و اتباع وی تابحال قصد سوئی نزباره ما نکرده‌اند اما بهرحال رایحه کمك و حمایتی نیز از رفتارشان بمشام‌نمیرسد... اگر فی‌الواقع قصد کمکی در میان‌بود لااقل سخنی ازین مقوله بمیان میامد و حال آنکه ما هردو مانندو اسیر دراینجا مقید مانده‌ایم و هیچکدام ازفردای خود مطمئن نیستیم !

مریم گفت:

- اینها درست، اما چگونه مقدور خواهد بود که مادو نفر از چنین دژی و ازمیان چنین مردمی بگریزیم ؟ ...واگر اقدام بفرار کردیم و موفق نشدیم آیا اهل قبیله و ملکه آنها چه‌رفتاری نسبت بما در پیش خواهندگرفت ؟

عباسقلی جواب‌داد:

-بدیهی است که تاوقتی فرصت مناسبی فراهم نشود و نقشه قابل‌اعتمادی نداشته‌باشیم اقدام بفرار کاری سفیهانه است و وضع رابرای هردوی ما از آنچه هست دشوار تر میکند... مقصود من آنست که نباید بانتظار پیشامد بنشینیم و باید مترصد باشیم که اگر فرصتی دست داد بهتر ندهیم .

آگهی مناقصه شماره ۷۳۹ر۴۹

شهربانی کل کشور برای تعلیف اردیبهشت ماه سال ۴۹ دواب اسواران پلیس مقدار ۵۵۴۴۰ کیلو قصیل ـ ر ۱۶۸۰۰ کیلو اسپرس ترو ـ ر ۲۱۸۴۰ کیلو یونجه تر طبق برگ شرایط جداگانه ازطریق مناقصه خریداری میماید، داوطلبان مایل بشرکت در این مناقصه میتوانند برای دریافت برگ شرایط مناقصه بدائره قراردادهای این اداره مراجعه و پیشنهادات خود را حداکثر تا آخر وقت اداری روز ۲۲ر۱ر۴۹ بدائره دبیرخانه تسلیم ورسید دریافت نمایند ـ پیشنهادات رسیده ساعت ده صبح روز ۲۳ر۱ر۴۹ در کمیسیون مناقصه باز و قرائت خواهد شد، حضور پیشنهاد دهندگان در جلسه کمیسیون مناقصه الزامی بوده در صورت عدم حضور کمیسیون مناقصه برابر مقررات تصمیم مقتضی اتخاذ خواهد نمود و بعلاوه درود یاقبول یك باکلیه پیشنهادات مختار است م الف ۱۲۸۵۰

شهربانی کل کشور

۲ـ۱ ۷۹۶۶۰ـ۱

اطلاعات هوائی

نشریه مخصوص ایرانیان مقیم خارج ازکشور این نشریه هر روز صبح با پست هوائی برای مشترکین ارسال میشود.
قیمت آبونمان برای آمریکا یکساله ۲۲۰۰ ریال وبرای اروپا ۱۸۰۰ ریال میباشد. بدانشجویان ۲۵ درصد تخفیف داده خواهدشد.
تلفن شعبه آبونمان اطلاعات هوائی ۳۱۰۱۰۷۱

گزارش جهانگیر افخمی نماینده اطلاعات در امریکا

زنان جهان

قرصهای ضد حاملگی مصرف کنیم یا نه؟

افزایش روز افزون جمعیت، مقتضیات اجتماعی وفشار اقتصادی زنان کشورهای مختلف جهان را وادارکرده است برای جلوگیری از بچه‌دار شدن قرص هائی که دراین روز ها خریدار فراوان پیدا کرده است متوسل شوند. مطابق آمار موجود ۹ میلیون زن امریکائی و در سرتاسر جهان ۴۰ میلیون زن از این قرص ها استفاده می کنندو در سال گذشته شرکت های تهیه کننده این قرص ها متجاوز از ۱۱۵ میلیون دلار قرص ضد حاملگی به فروش رسانده‌اند.

در امریکا و چند کشور دیگر فقط پزشکان می توانند پس از معاینات لازم این قرص هارا تجویز کنند ولی در بعضی از کشور های اروپا خرید قرص های جلوگیری از حاملگی آزاد استو همانطوری که آسپرین و قرص های مسکن دیگر در داروخانه هادر معرض فروش گذارده میشود، زنان به آسانی وبدون مراجعه بدکتر این قرص هارا خریداری می کنند و حتی درشهر وین قرص های جلوگیری از حاملگی را در مغازه ها در ماشین های مخصوصی قرار داده‌اند و هرکس می تواند با انداختن چند سکه هرقدر لازم دارد بدست آورد.

* کنگره آمریکا

پس از ده ساز بچربه و مطالعه، پزشکان کشور های مختلف باین نتیجه رسیده‌اند که قرص های ضد حاملگی اگرچه منظور مصرف کنندگان راانجام داده‌و از بچه‌دار شدن آنها جلوگیری می کند ولی اثرات سوء و لطمات جبران ناپذیری در مصرف کنندگان بافی می گذارد که اکثریت زنانی که باآغوش باز این قبیل قرص ها را مصرف میکنند از اثرات سوء آن بی خبر میباشند.

کمیته بهداشت کنگره امریکا از پزشکان و متخصصین مربوطه دعوت کرده است تا مطالعات و مشاهداتشان درباره اثرات سوء قرص‌های ضد حاملگی در اختیار عامه بگذارند. اعضاء کمیته مزبور امیدوارند بتوانند مردم راازاثرات سوء این قرص هاآگاه کرده و شرکت های تهیه کننده این قرص هارا وادار کنند تا همراه با بسته های قرص های مزبور نه تنها محاسن بلکه اثرات سوء و عوارض حاصله از مصرف آنرا در اختیار مصرف کنندگان قرار دهند و پزشکان اولا بدون معاینه وآزمایش های دقیق این قبیل قرص ها تجویز نکنند و از مصرف کنندگان بخواهند که مرتب باآنها تماس گرفته و کوچکترین تغییر و اثر سوء را گزارش بدهند.

* اثرات سوء

مسئله مورد توجه وبحث دانشمندان، اثر این قرص‌ها درجلوگیری ازحاملگی نیست، همه قبول دارند که قرص های مورد استفاده در جلوگیری از حاملگی بسیار موثر می باشد و نکته موردبحث اثرات سوء استفاده وممتد این قرص‌ها می باشد و یکی از مخالفین مصرف قرص های فوق‌الذکر یادآور شده‌است که برای شکار یك پرنده کوچك نباید ازیك توپ بزرك استفاده کرد.

دکتر «الن کات ماچر» که بیش ازچهل سال است برای استفاده از طریقه جلوگیری از حاملگی استفاده میکنند طرفداران جدی این قرص ها می باشد قبول دارد که قرص های جلوگیری از حاملگی اثرات سوئی در زنان مصرف کننده باقی می گذارد و در یکی ازنطق هایش اخیرا چنین گفت: «در تشکیلات من بیش از ۳۰۰ هزار زن از قرص‌های جلوگیری از حاملگی استفاده می کنند

وبنظر من خطرات واثرات سوء استفاده ازاین قرص‌ها به مراتب از اثرات سوء ناشی از حاملگی هائی که زنان خواهانش نمی‌باشند کمتر است ومن برای خانواده خود نیز این قرص هارا تجویز میکنم. متاسفانه علم پزشکی تاکنون نتوانسته است تشخیص دهد که این قرص ها در کدام یك ازمصرف کنندگان اثرات سوء باقی می گذاردو در کدام یك اثر چندانی ندارد. ازاین رو فقط بامراقبت و معاینات مرتب میتوان جلوی توسعه این اثرات سوء را گرفت.»

* اطلاعات لازم

دکتر «دیوس» استاد دانشگاه «جان‌هاپکین» که از پزشکان مطلع وباتجربه می باشد معتقد است که هرکس آزاد است بهرو سیله‌ای که مایل است به زندگی‌اش خاتمه دهد ولی شایسته است که قبلا اطلاعات لازم را بدست آورد. اگر زنان حاضرند برای جلوگیری از بچه‌دارشدن این قرص‌هارا مصرف کنند. پزشکان موظفند آنهارا از خطراتی که ممکن است برایشان بوجود آورد آگاه سازند.

درست است که اگر پزشکان بخواهند از اثرات سوء این قرص ها با مصرف کنندگان بحث کنند، هنوز اولین قرص از گلوآنهاپائین نرفته تمام آن عوارضی را که دکتر برایشان ذکر کرده‌اند احساس مینمایند ودکتر بیچاره درهمان روز اول باصد ها تلفن و عوارضی که ناشی از تخیل مصرف کنندگان میباشد روبرو خواهد شد.

اگر ازاین صدتلفن ناراحتی یکی از مصرف کنندگان متکی به اساس بوده و مصرف کننده حقیقتا گرفتار اثرات سوء قرص های جلوگیری از حاملگی شده باشد وقت و ناراحتی پزشك مزبور تلف نشده‌است متاسفانه عیب کار دراینجاست که اکثر پزشکان نه وقت آنرا دارند که بامصرف کنندگان نشسته و از فواید و اثرات سوء این قرص ها بحث کنندو نه دلشان میخواهد مصرف کنندگان پاشنه در مطب آنها را از جا کنده و باتلفن های پی‌در پی مزاحم شوند ازاین جهت ۹۰ در صد مصرف کنندگان یگانه اطلاعی که در باره این قرص ها بدست میاورند بر اساس اوراقی است که شرکت های تهیه کننده این قرص ها چاپ کرده و در اختیار پزشکان میگذارند ومتاسفانه این اوراق چاپی از صفحه اول تا آخر از فواید قرص های جلوگیری ازحاملگی بحث میکند و اگر در یکی دو جا از اثرات سوء قرص هایاد کرده‌اند آنرا بقدری کوچك و بی اهمیت شمرده‌اندکه مصرف کننده توجهی به آن نخواهد کرد.

* اثرات سوء

شاید شما خواننده عزیز از این قرص ها استفاده می‌کنید و یا درخانواده شما عده‌ای طرفدار مصرف این قرص‌ها می باشند و پس از مطالعه این مقاله دلتان میخواهد که از اثرات سوء این قرص ها آگاه شوید. بهترین منبع کسب این اطلاع پزشك متخصص این رشته است که بطور یقین با آخرین گزارش های پزشکی و مقالات علمی مجلات طبی آشنائی دارد و می‌تواندشما را راهنمائی کند ولی برای آشنائی شما در زیر چند اثر سوء ناشی از مصرف ممتد قرص های جلوگیری ازحاملگی را شرح میدهیم.

یکی از اثرات سوء این قرص‌ها، عقیم شدن زنان است و عده زیادی از پزشکان امریکائی و اروپائی بزنانی که تشکیل خانواده نداده و صاحب اولاد نشده‌اند قرص جلوگیری از حاملگی نمی دهند واگر زنان در مصرف آن اصرار کنند، هر چند ماه یك مرتبه برای چند هفته قرص مصرف نمی کنند تا متوجه شوند که عادت ماهانه آنها قطع نشده است.

* بسته شدن خون

مطالعات و آزمایش های پزشکان انگلیسی ثابت کرده است که یکی از اثرات سوء قرص های جلوگیری از حاملگی بسته شدن خون است که بزبان پزشکی «ترومبوسس» میخوانند و به انگلیسی روز مره «بلاد کلاتز» نامیده میشود که ترجمه ساده آن بسته شدن خون است.

دراثر قرص های جلوگیری از حاملگی دیواره رگها بزرك تر شده‌واز سرعت گردش خون میکاهد و در نتیجه به بسته شدن خون کمك میکند. پزشکان هنوز نتوانسته‌اند بطور قطع بگویند که بسته شدن خون در اثر متورم شدن رگها و کندی گردش خون بوجود می آید و یابسته شدن خون باعث تورم رك ها و کندی گردش خون میشود. در هر حال و هر کدام که مسئول و تولید کننده آن دیگری باشند نتیجه‌اش برای بیماران یکی است و آن در بعضی موارد به جراحی و بریدن عضو مربوطه منجر میشود. معمولا در ساق پا و ران شروع میشود ولی مکرر دیده شده است که خون بسته شده در رگها آزاد شده و بطرف ریه میرود و مرحله خطرناك آغاز میگردد.

پزشکان بتجربه دریافته‌اند که نوع خون بیماران در بسته شدن خون موثر می باشد و آنهائی که نوع خونشان از دسته «او» می‌باشد و چهل و هفت درصد از زنان دارای این نوع خون می باشند کمتر از دسته های دیگر گرفتار این درد میشوند و عده‌ای ازپزشکان قبل ازتجویز قرص های جلوگیری ازحاملگی خون مصرف کنندگان را آزمایش می کنندو بر اساس نوع خون آنهاتصمیمات لازم رامیگیرند.

* سرطان

در سال ۱۹۴۰ که هنوز قرص‌های جلوگیری از حاملگی وارد بازار نشده بود و شاید هیچ کس فکرش را هم نمی کرد آزمایش های لابراتواری ثابت کرد که «استروجینز» در توسعه و رشد غدد های سرطانی موثر بوده وتسریع میکند. ده سال قبل وزارت کشاورزی امریکا استفاده از «استروجینز» راکه در تغذیه خوك ها و مرغ ها متداول شده و آنها راچاق میکرد غدغن کرد زیرا آزمایش های علمی ثابت کردکه این ماده در حیوانات سرطان تولید میکند. شاید تعجب بکنیدکه در قرص های جلوگیری از حاملگی «استروجینز» مصرف میشود و دام داران این ماده را برای چاق کردن خوك و مرغهایشان مصرف نمی کنند تا مبادا گرفتارسرطان شوند ولی قرص های جلوگیری ازحاملگی راکه همان اثر را دارد برای اعضاء خانواده‌شان خریداری مینمایند.

پزشکان متخصص در سرطان وحتی آنهائی که از طرفداران جدی استفاده از قرص های جلوگیری از حاملگی می باشند نمی توانند انکار کنند که معمولا پس از چندسال اثرات سوء این قرص ها در خون مصرف کنندگان ظاهر می شود و مقدار چربی و شکر موجود در خون تغییر محسوس می‌کند و برهم خوردن تعادل هورمون های بدن اثرات سوء همراه داردکه سرطان یکی از آنهاست.

* پزشك متخصص

تشریح کامل اثرات سوء ناشی از قرص های جلوگیری از حاملگی بحث مفصلی است که از گنجایش این مقاله خارج است و اخیرا چندین کتاب در این باره منتشر شده است. در این مقاله میخواهم توجه مصرف کنندگان قرص های فوق‌الذکر به اثرات سوء خطراتی که همراه دارد جلب نمائیم و همانطوری که اکثریت پزشکان مطلع و خیر خواه یادآور شده‌اند مصرف کنندگان باید باچشم باز در این راه قدم گذارند و مرتب بایزشك متخصص تماس گرفته و کوچکترین تغییر روحی وجسمی خود را برای پزشك مزبور شرح دهند تاقبل از این که مرض مزمن شود و ریشه دواند جلو آنرا بگیرند.

باصدهزارجلوه برون آمدی که من ♦ باصدهزاردیده تماشا کنم ترا

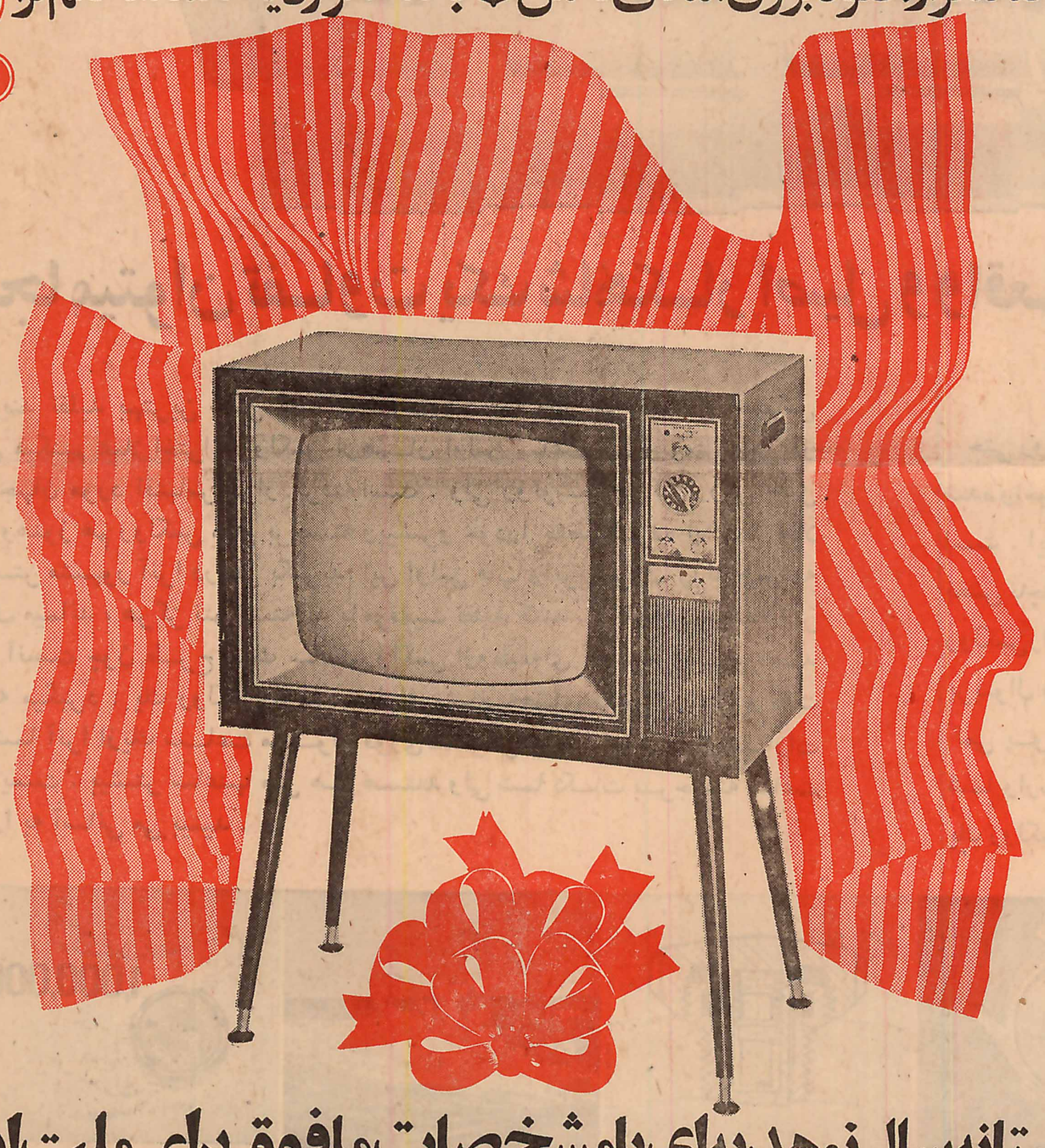

درآستانه سال نو هدیه‌ای بامشخصات مافوق برای ملت ایران
براثر همکاری بزرگترین سازنده لوازم الکترونیکی دنیا
تلویزیون آزمایش ـ سانیو
باقیمتهای بین المللی
دریك معیار جهانی بمیان مردم آمد

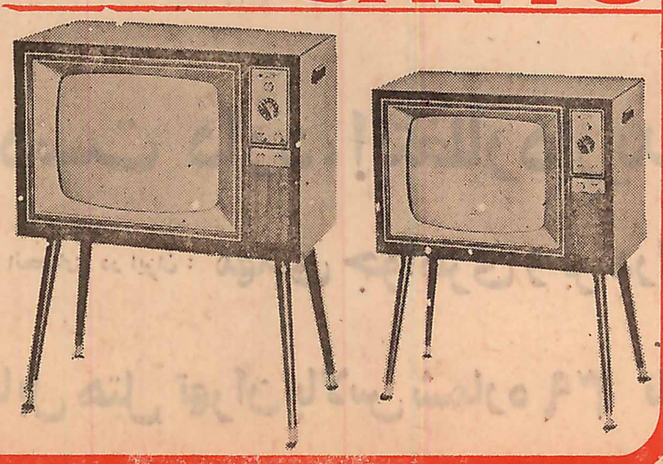

مدل ۱۹ اینچ ۱۴۵۰ تومان
مدل ۲۳ اینچ ۱۷۵۰ تومان
باشرایط سهل

SANYO

ناگهان، همهٔ ساعتها شبیه این ساعت شدند

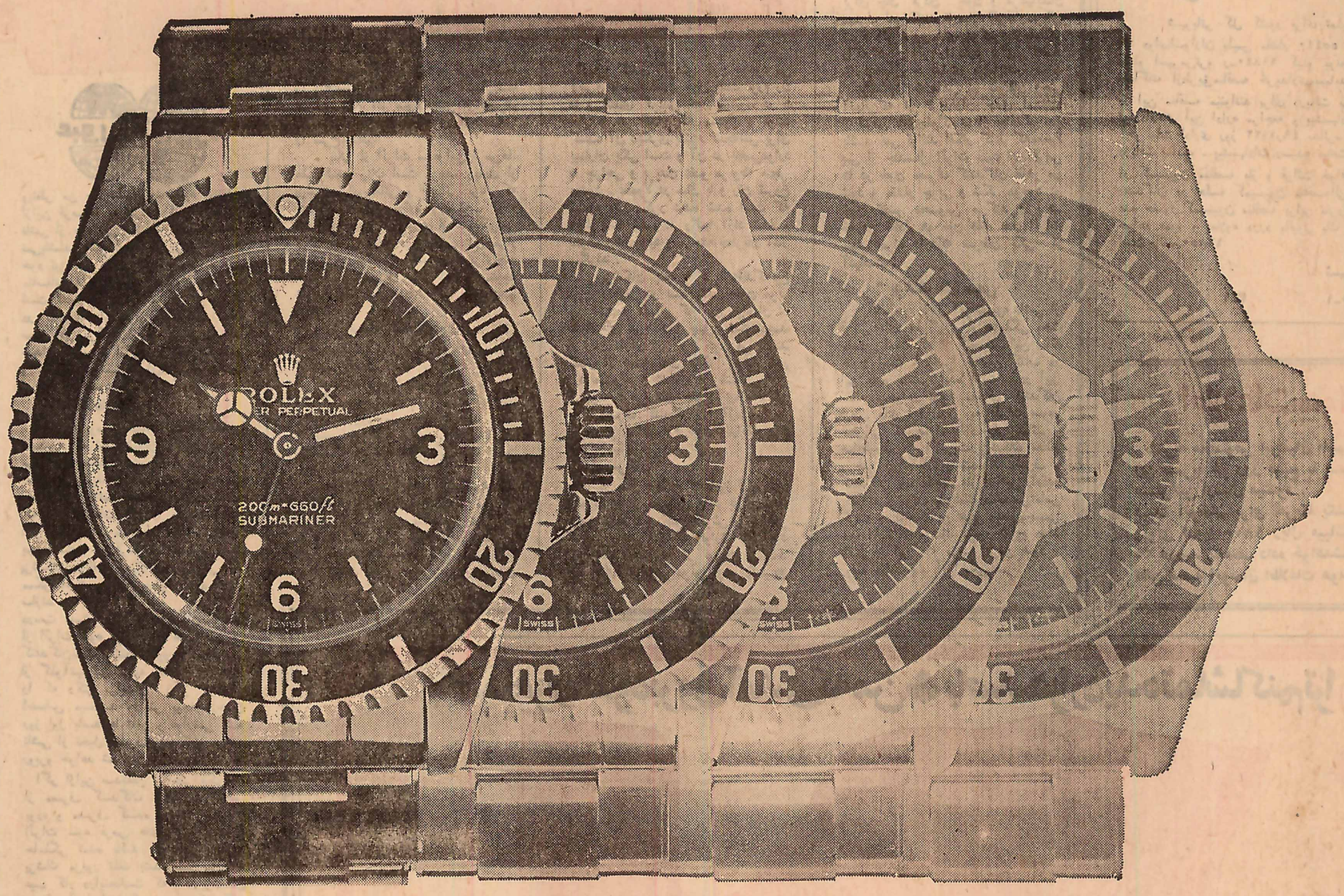

رولکس اویستر پرپتوال «سابمارینر» ساعت اصیل وواقعی زیرآبی ، ساعتهای جدید نیز در نخستین نگاه مانند آن بنظر میرسند قاب اویستر از فولاد محکم و ضدزنگ ، فشار ۲۰۰ متر زیر دریا را تحمل میکند . سوپرضدضربه ، خودکوک ، باصفحه نشان دادن اندازه وقت سپری شده ، ساعت رسمی نیروی دریائی پادشاهی کانادا، برای استفاده روزمره ، یک ساعت برجسته بشمار می‌آید ، چون یک رولکس است .

در اینجا میتوان تفاوت یک شاهکار اصیل و واقعی را از نوع معمولی تشخیص داد.

میگویند تقلید بهترین شکل تحسین کردن است . ما از این تحسین احساس خرسندی میکنیم عملا اختراع رولکس از همان اولین ساعت کرونومتر مچی در سراسر جهان مورد اقتباس قرار گرفته است . ولی رونوشت هرگز ارزش اصل را ندارد وهنوز هم رولکس مقام برجسته وپیشرو خودرا حفظ کرده است . مثلا قاب اویستر مشهور آنرا درنظر بگیرید. این اولین قاب واتر پروف واکه همیشه واترپروف میماند ، هرگز نتوانسته‌اند با موفقیت تقلید کنند . وکار آنهم مانند ظاهر برجسته آنست چون طرح یک ساعت رولکس ازوظیفه‌ای که باید انجام دهد سرچشمه میگیرد . یک رولکس اویستر دارای نشانه‌های قطعی درستی و دقت است . شما آنرا ازیک ساعت معمولی فوری تشخیص میدهید چون دارای امتیازات برجسته‌ایست . بیشتر ساعتها مثل هم هستند ولی شما نکات برجسته ساعت رولکس را به آسانی می بینید .

حتی رولکس اویستر سابمارینر که بویژه برای غواصان نیروی دریائی ساخته شده واخیرا بنحو وسیعی مورد تقلید قرار گرفته هنوز هم منحصر بفرد باقی مانده است . این موضوع باوجود اینکه دیگران برای ساختن یک ساعت زیرآبی رضایت بخش ناچار شدند مشخصات سابمارینررا بکار برند هنوز هم صدق می کند . آنچه رولکس‌را میسازدیک‌صفحه‌گردان‌نیست. شما به قاب اویستر ، مکانیسم خود کوک پرپتوال و نام رولکس احتیاج دارید. شما می‌توانید یک رولکس اصل را باپرداخت کمی پول بیشتر نسبت به تقلیدی آن خریداری فرمائید وتا هنگامی که فرزند شما وارث آن‌میشود اثبات سرمایه‌گذاری شما تحقق یافته است . پس اگر می‌توانید یک رولکس اویستر تهیه کنید چرا تقلیدی آنرا بخرید .

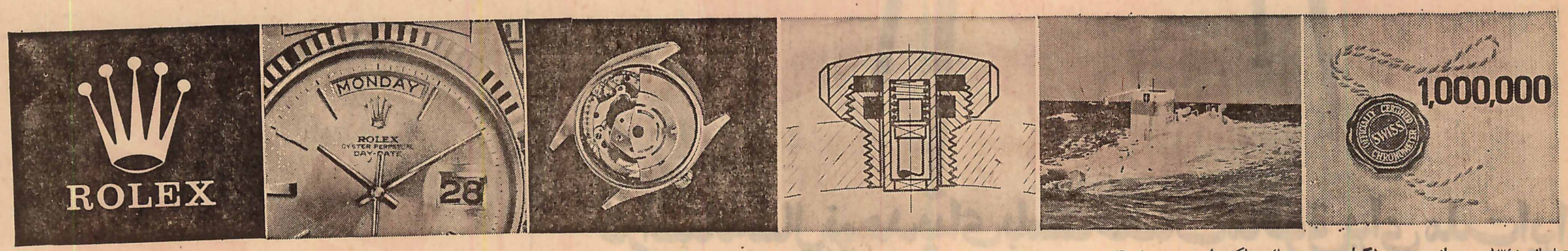

تاسال ۱۳۴۸ بیش از ۱۰۰۰۰۰۰ گواهی رسمی وقت‌گیری برای ساعتهای کرونومتر مچی به رولکس اعطاء شده است واین شماره نزدیک نیمی از همه کرونومترهای سویس در ۵۰ سال گذشته میباشد . در سال ۱۹۱۰ بود که رولکس برای نخستین بار نشان داد یک ساعت مچی کوچک میتواند آنقدر دقیق باشد که یک گواهی رسمی وقت‌گیری بدست آورد . در ۱۹۱۴ رولکس نخستین گواهی درجه «آ» راکه تاآنزمان از طرف رصدخانه‌ای به یک ساعت مچی داده میشد بدست آورد . هنگامی که شما یک ساعت رولکس تهیه مینمائید یک وقت ثابت شده را خریداری میکنید . هیچ ساعتی دقیق‌تر از آن وجود ندارد.

یک رولکس اویستر در یک قاب ویژه که به‌بیرون یک زیردریائی اکتشافی بنام «تریت» بسته شده بودتوانست پیروزمندانه فشارهای سطح اقیانوس را که نزدیک یک تن بریک سانتیمتر مربع در گودالهای جزایر ماریانا در اقیانوس آرام به عمق ۱۱۷۴۴ متر بود تحمل کند . این ساعت اکنون بطور همیشگی در موسسه اسمیتسونیان ـ واشنگتن نمایش داده می شود . یک رولکس هم باسرجان هانت به قله اورست صعود کرد و سرهانت آنرا یک وسیله واجب در حین صعود نامید . هنگامیکه شما یک رولکس اویستر را تهیه میکنید شما خیلی بیشتر از یک تکه جواهر میخرید . شما به‌پرطاقت‌ترین ساعت جهان دست مییابید .

هیچ‌چیز در دنیا نمیتواند قاب اویستر ـ رولکس ساخت ژنو باکوک دوقلو را خراب کند .

اویستر نخستین قاب ساعت واترپروف موفق جهان بود و همیشه هم واتر پروف میماند . همینطور در مقابل آب و هوانیز مقاوم است . برای آب و هوای گرمسیری مناسبترین قاب است چون بزرک‌ونیرومند میباشد . هنگامی که یک رولکس باقاب اویستر میخرید به‌محفوظ‌ترین ساعت جهان دست مییابید .

رولکس نخستین ساعت خودکوک موفق جهان را اختراع کرد هنگامی که مدت ثبت واختراع رولکس پرپتوال بلکانیسم گردان سپری شد ودر سراسر جهان مورد تقلید قرار گرفت ولی هنوز هیچ مکانیسم خود کوکی مانند آن ساخته نشده است . رولکس مرتب آنرا پیشرفت میدهد و ساعتهای خودکوک رولکس قابل اطمینان ـ ترین وقت را عرضه میکنند . هنگامی که شما یک رولکس میخرید به‌پیشرفته‌ترین ساعت جهان دست مییابید .

رولکس‌دی ـ دیت‌نخستین ساعت جهان ود که تاریخ وروز هفته را بطور کامل نمان میداد . رولکس ضد آب‌وکرونومتر ودکوک نیز میباشد . از آنجا که بزرک‌ـ ین جایزه را برای دقت و مرغوبیت رونومتری ربوده است یکی از افتخارات جسته صنعت ساعت‌سازی سویس بشمار رود هنگامی که شما رولکس میخرید یک گواهینامه برجسته رهبری دست ابید البته از یک رولکس اصل نه‌ساعت شه آن .

نماینده رولکس با دقت انتخاب میشود چون او باید همه چیز را درباره ساعت بداند و عملا او به کلیه ابتکارات رولکس که پیشرو صنایع ساعت‌سازی بوده است وارد میباشد. توصیه‌های او چون هرروز باساعتهای متعدد سروکار دارد بشما کمک میکند که رولکس دلخواه را انتخاب کنید . واز این‌که خواهید دانست هیچ‌چیز دقیق‌تر از آن وجود ندارد ، بشما افتخار عمیقی خواهد بخشید .

هنگامیکه مردی نبض دنیا را در دست دارد، انتظار دارید برمچ او یک رولکس بیابید.

نماینده انحصاری در ایران : **مهدی جواهری و برادران**

خیابان شاهرضا مقابل هتل تهران پالاس شماره ۳۹ تلفن ۶۴۰۲۵

عاشورای خونین رنگ
(۱)

حسین (ع) بسر زمین کربلا ورود می کند

اکنون طلیعه عاشورای خونین رنگ
عاشورای حسین
عاشورای قهرمان بزرگ تاریخ است .
قهرمانیکه با ابدیت پیوند گرفته وبقلبهاو دلهای انسان هاورود کرده است .
قهرمانیکه منطقش این بود:
سامضی و مابالموت عار ـ علی‌الفتی
اداماتوی حقاوجاهد مسلما
مرگ بر جوان عیب وعار نیست
آنگاه که دربسترحق برود ودرمسیر جهاد گام بردارد.

***

تنها نام مرگ کافیست که لرزه براندام قویدلان افکند،

مرگ ،
کلمه‌ایکه افق خوشرنگ آرزوها راسیاه وتیره میکند، امید را که مایه هرتحرک و جنب‌و جوشی است ، متلاشی میسازد مرگ ،
مرگ ،
منفورترین لغتی که در قاموس زندگی انسانهاتجلی کرده است همه حتی ازنامش هم میهراسند ،وبوحشت می‌افتند، ولی او به‌استقبال مرگ میرفت .
اوه ... که‌چه زیبا تشبیه کرده است
او در روزی پرهیجان ودر برابر جمعیتی که‌همه درلباس احرام بودند سخن چنین آغاز کرد ،
آنروز هفتم ماه ذی‌الحجه‌و آنجا مسجدالحرام بود .و حج گزاران حسین رادر برابر خود می‌دیدند که‌بروی کرسی خطابه قرار گرفته است .
خدا راستایش کرد و بر پیغمبرش درود فرستاد و بعد سخن را بامرگ وشهادت‌آغاز کرد .
گفت :
انسان رااز مرگ چاره و گریزی نیست ، رقم‌مرگ با دست‌قضای الهی‌برحیات‌انسان نقشی قطعی و غیرقابل‌اجتناب دارد

مرگ چیست ؟
چه‌زیبا و فرح‌انگیز است گردن‌بند زیبائی که زینت بخش سینه‌دختری جوان‌شده باشد ، و مرگ برای انسان ، برای انسانهای فداکار و قهرمان ، انسانهائی که در راه عدالت و نجات بشریت‌از خود می گذرند .
مرگ برای این قهرمانان ، بسان همان گردن‌بند است
زینت‌می‌دهد .
جلال می‌بخشد .
زیبائی وشکوه می‌آفریند.

***

بشر ذاتا بخودش وحیاتش علاقمند است ، هیچ نقشه‌ای براساس انهدام قطعی خویش طرح‌ریزی نمی کند،ولی‌حسین دراین مسیر از مرز بشریت گذشت و در صف فرشتگان خدا جای گرفت .

می گفت :
لاأری‌الموت‌الاسعاده
والحیات مع‌الظالمین‌الابرما
آری او مرگ را سعادت و زندگی باستمگران‌راجانفرسا وروح‌خراش می‌دانست .
تمام فعالیت های سیاسی و اجتماعی حسین در طول عمر ۵۸ساله‌اش براساس‌همین منطق عالی‌وبزرگ‌قرار داشت، ولذا درراه نابودی ستم حتی از جان شیرین خودش هم گذشت وبکام‌مرگ ورودکرد.
ولی عجیب اینست که او ازاین کانالی که سرانجام‌همه را درخود غرق نموده‌و بدست نیستی و فراموشی میسپرد،

بزندگی جاودان پیوست ، قبله قلبها و دلهای‌آزادگان شد و درود بشریت رابسوی خود برانگیخت .

او از مجرای‌حادثه‌عاشورا، بصحنه تاریخ ورودکرد ، و آنچنان موجی پدیدآورد که هرچه بیشتر بر عمر آن‌می‌گذرد ، گسترش و امتداد فراوانتری میگیرد.

ما درسالهای گذشته تا آنجا که فرصت اجازه‌میداد ارتعاشات این موج رااز همان بدوشروعش ترسیم کردیم ، وحوادث‌تاریخ‌عاشورای‌حسینی راکم وبیش شرح دادیم .
نخست‌از سال ۶۰ هجری واز مدینه شروع کردیم .
در آن سال معاویه ازدنیا رحلت کرد و فرزندش یزید که مردی هوسران و رذالت‌پیشه بود بنام خلافت‌اسلامی بجای پدر بر مسند حکومت قرار گرفت وخواست تا حسین‌بن‌علی نیز حکومت او را بابیعت خویش امضاء کند وخلافتش رابرسمیت بشناسد، ولی حسین‌بن علی علیه‌السلام هم که باچهره روحی یزید کاملا آشنابود او راشایسته این مقام نمی‌دانست‌و بابیاناتی صریح وروشن مخالفت خودرا با دستگاه خلافت جدید اعلام داشت،

حسین‌بن علی‌نه‌تنهادربرابر فرزند معاویه‌تمکین‌نکردبلکه تصمیم گرفت شدیدا با اوبه مبارزه برخیزد ، به‌اینجهت‌از مدینه بسوی مکه حرکت‌کرد وآنگاه بموجب دعوت مردم کوفه که‌جریان آنرا درسال های گذشته بطور مفصل و مشروحی بیان داشته‌ایم از مکه بسوی عراق روانه‌شد،

در بین راه حسین‌بن علی باسپاه هزار نفری «حر» که از طرف«ابن‌زیاد» ماموربستن راه بر حسین‌شده‌بود ،برخورد کرد ،ازآن‌به‌بعد دیگرحسین بن‌علی در حرکت و تعیین مسیر، آزادنبود، والزاماراهی رادر پیش گرفت‌که پایانش کربلا بوده‌است .

حسین‌بن‌علی علیه‌السلام‌در روز اول ویا دوم محرم بزمین «کربلا» رسید ،
باشد تا دنباله این حادثه عظیم رااز‌فردابرای‌خوانندگان محترم بازگو کنیم .
ناتمام

توتو

اطلاعات
دختران و پسران
یکشنبه‌ها
منتشرمیشود

مجله جوانان
با مطالب خواندنی
منتشر شد

تاریخ ۳ر۱۲ر۴۸ شماره ۱۲۳۸۶

اطلاعیه شهرداری مسجد سلیمان

برطبق دستور تلگرافی شماره ۲۶۸۱ر۶ر۲۰۶۶۸ـ ۱۹ر۱۱ر۴۸ وزارت محترم کشور مستند به ماده دو قانون نوسازی‌وعمران شهری از تاریخ‌اول فروردین ماه ۱۳۴۹ از کلیه اراضی و ساختمانها و مستحدثات واقع در محدوده قانونی شهر مسجد سلیمان عوارض‌خاص سالانه به ماخذ پنج در هزار بهای آنها طبق مقررات قانون فوق برقرار و بنفع شهرداری مسجدسلیمان وصول می گردد مراتب را بدین وسیله باطلاع اهالی محترم مسجد سلیمان میرساند .

شهردار مسجد سلیمان ـدارا حزینی

۲ـ۲ ۱ـ۷۷۸۷۰

بمناسبت آغازسال نو
فروش مخصوص در قصر آئینه
قصر آئینه دراك استور تخت جمشید ۱۰ روز آخرسال
از ۱۶ الی پایان روز بیست وششم اسفند
به کلیه خریداران صدی ۱۰ تخفیف نقدی پرداخت میکند
ازفروش مخصوص ۱۰ روز آخرسال قصر آئینه استفاده فرمائید
خریدسال نواز قصر آئینه دراك استور تخت جمشید

بانک سپه
۳
جایزه
۲۵۰
هزارتومانی
۷
جایزه
۳
هزارتومانی
۱۴۰
جایزه
۵۰۰
تومانی
۱۸
ومجموعاً متجاوزاز
میلیون
ریال جایزه میدهد

جوائز بین دو قرعه کشی

هر یك از صاحبان حسابهای پس انداز بانك سپه که موجودی آنها درفاصله دوقرعه‌کشی هیچگاه ازپنجهزارریال کمتر نشود علاوه برجوائز سالانه ، جایزه های پر ارزش دیگری بشرح زیر دریافت خواهند داشت :

جایزه ۵۰۰/۰۰۰ ریالی	۲ جایزه در سال
جایزه ۱۰۰/۰۰۰ ریالی	۲ جایزه در سال
جایزه ۱۰/۰۰۰ ریالی	۳۰ جایزه در سال
جمع	۱/۵۰۰/۰۰۰

بانك سپه همیشه ودرهر قرعه کشی ارقام قابل توجهی به‌جوائز حسابهای پس‌انداز خود میافزاید.

بیست‌وششمین سالنامه دنیا

(سالنامه ۱۳۴۹) بامقالاتی ازنخست‌وزیر وروساء مجلسین و رجال و نخست‌وزیران و سفرا ووزرای‌سابق بضمیمه تقویم بغلی فردا صبح منتشر میشود .

فهرست مندرجات سالنامه ۱۳۴۹ دنیابااین‌شرح‌میباشد:

کوشش برای آینده بهتر

بقلم : امیرعباس هویدا نخست‌وزیر

مقاله امسال هویدا نخست‌وزیر درباره‌نقشه‌هاوبرنامه‌هاوپروژه‌های دولت او میباشد.اوبهموطنان گزارش میدهد دولت او در این مدت چه کرده و درآینده چه‌خواهد کرد و برنامه‌های دولت‌چه میباشد و مخصوصا در سال ۱۳۴۹ چه اقداماتی بعمل می‌آیدو کوشش‌های دولت چگونه به‌ثمر میرسد . هویدا نخست‌وزیر دراین مقاله درباره‌همه‌مسائل مملکتی ووضع اجتماعی‌واقتصادی کشور اطلاعات جالبی در دسترس خوانندگان قرار میدهد و نیازهای جامعه ایرانی را تشریح میکند و چگونگی برآورد خواسته‌های عمومی رادر سال ۱۳۴۹ ذکر میکند .

سفر هیئت پارلمانی ایران به رومانی

بقلم : مهندس شریف‌امامی رئیس مجلس سنا

چندی قبل بنابه‌دعوت پارلمان رومانی‌یك هیئت‌پارلمانی‌مرکب از نمایندگان مجلسین سنا و شورای ملی تحت ریاست‌مهندس شریف امامی عازم رومانی گردید . مهندس شریف امامی در این سفر با چائوشسکو رئیس جمهوری رومانی و دبیر کل حزب کمونیست آن کشور ملاقات کرد واز شهرهای مختلف رومانی بازدید بعمل آورد . رئیس مجلس سنای ایران در این مقاله جزئیات سفر هیئت پارلمانی ایران را برومانی شرح میدهد .

تاریخچه سدسازی در ایران

بقلم : مهندس عبدالله ریاضی رئیس مجلس شورایملی

سدسازی در ایران سابقه طولانی دارد و رئیس فعلی مجلس شورای ملی نیز از متخصصین سدسازی درایران‌است.مهندس ریاضی از تاریخچه سدسازی درایران از قدیم‌الایام صحبت میکند و مقاله خودرا تاایجاد سدهای مدرن درایران ادامه میدهد .

علل و موجبات اشغال خاك ایران

بقلم : دکتر سیدمحمدسجادی نایب‌رئیس‌مجلس‌سنا

کمتر کسی باندازه دکتر سیدمحمد سجادی‌ازحقایق‌مربوط به‌حمله قوای مسلح انگلیس و شوروی در سوم شهریور۱۳۲۰ بایران آگاهی دارد برای اینکه ایشان در آنموقع وزیر راه بوده و متفقین نیز صرفا برای استفاده از راه‌های ایران اقدام به‌اشغال خاك ایران‌نموده بودند .

دکتر سجادی حکایت میکند که شب ۱۵ مرداد وقتی جلسه هیئت وزیران تحت ریاست رضاشاه کبیر رسمیت یافت کفیل وزارت امور خارجه بعرض رسانید که امروز سفیر انگلیس‌یك تلگراف محرمانه راکه بامضاء ایدن وزیر امورخارجه انگلیس بود وبه‌تهران مخابره شده بود باونشان داد و دراین تلگراف تصریح شده بود اگر دولت ایران اقدام به‌اخراج اتباع آلمانی وایتالیائی ازایران نماید دیگر هیچ کاری‌باایران‌نخواهدداشت. رضاشاه کبیر چندبار از کفیل وزارت امور خارجه سئوال کرد آیا مخصوصا شما این تلگراف را دیدید وکفیل وزارت امور خارجه هم تائید کرد که عین تلگراف را دیده و اماپس از چند روز معلوم شد واقعا متفقین احتیاج به‌راه‌های ایران داشته‌اند واخراج اتباع آلمانی هم بهانه‌ای بیش نبوده است .

دکتر سجادی دراین مقاله درباره شوخیها وهوش فراوان رضاشاه کبیر صحنه‌های بسیار جالب و شنیدنی‌رامجسم میکند وسپس از مین‌گذاری درپل ورسك که‌بطور خیلی محرمانه صورت گرفت صحبت مینماید و آنگاه از ایام اقامت خود در زندان انگلیسیها و سئوالات گوناگون بازپرس انگلیسی در موقع بازپرسی شرح لازم‌میدهد. مقاله امسال دکتر سجادی که مانند تمام مقالات اوجالب و خواندنی است در حدود ۳۰ صفحه میباشد .

چرا در سفارت انگلیس متحصن شدیم ؟

بقلم : سیدحسن‌تقی‌زاده رئیس اسبق‌مجلس‌سنا

بعدازفوت سیدحسن تقی‌زاده مقالات و مطالب گوناگونی در باره علل تحصن او و سایر دوستان او در سفارت انگلیس تحریر و منتشر شد ولی کسی‌ننوشت‌براستی علت واقعی چه بود و خود تقی‌زاده چه‌میگفت . تقی‌زاده در مقاله ۱۶ صفحه‌ای خود پرده‌ها را کنارزده واین مقاله که قبل از مرك تحریر شده نماینده دوره اول‌مجلس‌شورای‌ملی‌جزئیات‌پناهنده‌شدن‌خود وعلی‌اکبر دهخدا و مساوات وتربیت را به‌سفارت انگلیس‌شرح میدهد و واسطه کاررا هم معرفی میکند و موافقت با تحصن تقی‌زاده و دهخدا هم در حمام سفارت انگلیس صورت گرفت‌و بادرشکه‌ای که کرایه شده بود و سورچی آن هم ایرانی بود از کوچه پشت مسجد سپهسالار عازم سفارت انگلیس شدند . تقی‌زاده در این مقاله تاریخی و خواندنی شرحی هم از ملاقات و مذاکرات خود با محمدعلی میرزا پادشاه مخلوع درسفارت ییلاقی روس واقع در زرگنده میدهد . مقاله تقی‌زاده بطور نیمه تمام میباشد واو دراین مقاله آمادگی خودرا برای شرح‌جریان مربوط‌به انقلاب مشروطیت ایران به دانشجویان ایرانی اعلام میدارد ولی اجل مهلتش نمیدهد .

تقی‌زاده از دوره اول مجلس شورای ملی و جریان انتخاب خود به نمایندگی و طرز تدوین قانون اساسی و متمم آن‌شرح جامعی نوشته است واز جمله میگوید سفیر روسیه تزاری‌حتی بعداز عزل محمدعلی‌میرزا از سلطنت اصرار داشت که نام اورا باعنوان اعلیحضرت تحریر نمائیم .

ملاقات و مذاکرات تاریخی با روزولت وکردل‌هول

بقلم : نادرآراسته سفیر اسبق ایران درآمریکای‌جنوبی

درسال ۱۳۱۴ شمسی روابط ایران و آمریکا قطع شد و سفارتخانه ایران در واشنگتن تعطیل گردید . علت این قطع رابطه سیاسی بدلیل‌توهینی بودکه به‌وزیر مختارایران‌درامریکا بوسیله پلیس راهنمائی ورانندگی شده بود . هرچه تلاش و کوشش برای تجدید روابط بعمل آمد رضاشاه کبیر بدلیل علاقه‌ای که به‌حیثیت و پرستیژ ایران داشت موافقت‌نمیکردند. در همین موقع پرزیدنت روزولت بهمراهی کردل‌هول وزیرامور خارجه برای شرکت در کنفرانس پان‌آمریکن مرکب ازروساء جمهوری کشورهای مختلف امریکای جنوبی به آرژانتین رفت وپس از ورود به بئونوس‌آیرس پایتخت آن کشور یك مجلس معارفه و آشنائی باسفرا و نمایندگان سیاسی خارجی مقیم آرژانتین درکاخ ریاست جمهوری آن کشور برپا شد که نادر آراسته سفیر ایران هم جزو دعوت‌شدگان بود . همینکه‌رئیس تشریفات به‌معرفی سفیرایران پرداخت فرانکلین روزولت رئیس جمهوری ایالات متحده مثل اینکه گمشده خودرا پیدا کرده باشد در سالن بزرك کاخ ریاست جمهوری که گوش‌تاگوش سفرای خارجی ایستاده بودند مشغول مذاکره طولانی باسفیر ایران گردید ودرباره ایران صحبت کرد و سپس کردل‌هول که‌بغل دست روزولت ایستاده بود بمذاکره باآراسته پرداخت و شب‌بعد سفیر آمریکا در آرژانتین به‌محل سفارت ایران‌رفت واز سفیر ایران تقاضای موافقت‌برای ملاقات و مذاکره باوزیر امور خارجه آمریکا نمود واین مذاکره نیمساعت بعد صورت گرفت و بمدت ۲ساعت کردل‌هول مشغول مذاکره محرمانه و سری‌باآراسته بود و جزئیات مربوط به‌قطع رابطه‌ایران‌وامریکا وعلت اهانت به‌وزیر مختار ایران در آمریکا دراین مذاکره مطرح شد و نادر آراسته بعداز ۳۵ سال‌پرده از این اسرار برمیدارد و جزئیات این مذاکرات را که‌بالاخره‌منجربه‌برقراری مجدد روابط سیاسی بین دوکشور شده شرح میدهد.این‌مقاله ۱۷ صفحه‌ای مشحون از یك واقعه مهم سیاسی است و نشان میدهد که قطع رابطه ایران باامریکا چگونه آمریکای آنروز راکه در انزوا بود به‌هیجان آورد وبا تمام قوای خودسعی کرد تاروابط دوکشور مجددا برقرار شود .

خاطراتی از سال تسخیر ماه

بقلم : دکتر احمد متین‌دفتری نخست‌وزیر اسبق

دکتر متین‌دفتری قبل از اینکه دچار بیماری قلبی‌شودمقاله خودرا تهیه نمود ولی بپایان نرسید . مقاله ۱۲ صفحه‌ای امسال دکترمتین‌دفتری شرح مسافرتهای او و به‌نقاط مختلف جهان از جمله جزیره رودس‌وبازدید از معبد آپولو و کشورهای رومانی ویونان واطریش ویوگوسلاوی و هندوستان و نپال و قبرس وچندکشور دیگر از جمله بندر تریست میباشد . بازدید از عجیب‌ترین و تماشائی‌ترین غارجهان که در زمان جنك انبار اسلحه قشون آلمان نازی بود وشرکت در کنفرانس‌نمایندگان پارلمانهای جهان و ملاقات و مذاکره‌باخانم گاندی نخست‌وزیر هند از جمله نکات مقاله امسال دکتر متین‌دفتری میباشد .

تقدیم استوارنامه به‌اعلیحضرت هیروهیتو امپراطورژاپن

بقلم : نوری اسفندیاری‌سفیراسبق ایران در ژاپن

بعداز ۱۲ سال که رابطه ایران وژاپن بعلت وقوع جنك و اشغال خاك ایران قطع‌بود مجددا سفارت ایران در سال۱۳۳۳ در توکیو مفتوح‌شد و نوری‌اسفندیاری‌برای‌تقدیم‌استوارنامه‌های خود به‌حضور اعلیحضرت هیروهیتو امپراطور ژاپن باریافت. و سپس چندین ملاقات دیگر باامپراطور و امپراتریس ژاپن بعمل آورد . جزئیات این شرفیابیها و مذاکراتی که بانخست‌وزیر و وزیر امور خارجه ژاپن نمود و نیز فرستادن مقداری از خشکبار ایران برای امپراطور که از طرف امپراتریس برای اعلیحضرت هیروهیتو اقدام به‌پختن کیك گردید دراین مقاله شرح داده شده‌است . یك‌روز که بابرادر امپراطور مشغول صحبت بود ناگهان زمین لرزید وزلزله حادث شد و یك روزهم‌باتفاق‌نخست وزیر ژاپن بمناسبت جشن شکوفه گیلاس به‌گردش رفتند .

تاسیس اداره کل انتشارات و رادیو

بقلم : دکتر عیسی صدیق‌اعلم‌وزیر اسبق فرهنگ

در سال ۱۳۲۰ اداره کل انتشارات و رادیو تاسیس شد و دکتر صدیق اعلم بریاست این اداره منصوب شد و شورای عالی انتشارات هم مرکب از ذکاءالملك فروغی ، علامه محمد قزوینی و عده‌ای دیگر تشکیل شد . دکتر صدیق اعلم جریان تاسیس این اداره را که در آنموقع رادیو تهران در شبانه‌روز فقط چند ساعت برنامه آنهم عصر و اوائل شب داشت شرح میدهد و مینویسد چگونه اخبار خارج را دریافت و بوسیله نخست‌وزیر برای رضاشاه کبیر فرستاده میشد و نیز چطور بامداد روز سوم شهریور ۱۳۲۰ رادیولندن خبر مربوط به حمله قشون انگلیس و شوروی بایران را که لحظه‌ای قبل از آن صورت گرفت پخش کرد . رئیس دفتر آنروز اداره کل انتشارات ورادیو هم اکنون استاندار است و یکی‌ازمترجمین‌نیز درحال حاضر سفیر میباشد . هرروز وابسته‌های مطبوعاتی سفارتخانه‌های متفقین و محور بملاقات دکتر صدیق‌اعلم‌میرفتند واز او گله‌گذاری میکردند چرا اخبار مربوط به‌جبهه‌های‌جنك سبك وسنگین میشود ودرروزنامه‌هاچاپ نمیشوددر صورتی که هرروز ۷تا۱۰ ستون مطالب روزنامه‌های تهران اختصاص‌باخبار جنك داشت که در نهایت‌بیطرفی‌ازمنابع‌مختلف‌تهیه‌میشد،دکتر صدیق دراین مقاله از واقعه‌سوم‌شهریور ۱۳۲۰هم گفتگو میکندو دلایلی که اقامه میکند ثابت میشود که متفقین فقط و فقط به راه‌های ارتباطی ایران برای رسانیدن سلاحهای جنگی به‌جبهه های شوروی احتیاج داشته‌اند .

بازدید از پرتقال ،ونزوئلاوبرزیل

بقلم : محمدسعیدی سناتور

کشور پرتقال که در گوشه قاره اروپا قرارداردبرای ماایرانیها شاید کشور ناشناخته‌ای باشد . نویسنده‌ای چون‌محمدسعیدی که برحسب اتفاق گزارش باین کشور افتد و چندروزدرلیزبون پایتخت پرتقال‌اقامت نماید و همه‌جای شهر را زیرپای خودقرار بدهد واز کالسکه‌خانه لیزبون تماشانماید و کالسکه‌ای را ببیند که برای حمل آن به‌پرتقال دوهزار اسب تجهیز شده بودند معلوم است چگونه وصف‌لیزبون رامیدهد و بعد هم از آنجابه کاراکاس پایتخت ونزوئلا رهسپار شود که همسفرانش عده‌ای از مهاجرین ایتالیائی باشند و ازاین شهر هم بازدید کند و شرح آنرا بخاطر بسپارد و سپس عازم ریودوژانیروپایتخت‌سابق برزیل شودواز شهری‌بازدید بعمل‌آورد که‌طویلترین‌و عریض‌ترین خیابان درجهان‌دراین شهر وجود دارد که بمراتب از خیابان شانزه‌لیزه پاریس عریض‌تر وطویل‌تر میباشد .

سفری به نپال ، تایلند و چین ملی

بقلم : دکتر پرویز کاظمی وکیل دادگستری

اخیرا دکتر کاظمی به‌نپال واقع در دامنه‌های کوه هیمالیا سفر کرد . ریبائیهای نپال ، معابد نپال وخانه‌های کاتماندو پایتخت نپال که شبیه به‌خانه‌های ایران میباشد و طرز حکومت درنپال شنیدنی و خواندنی میباشد . سپس به‌تایلند رفت و با پادشاه‌و ملکه زیبای تایلند ملاقات نمود و آنگاه رهسپار چین ملی شد و جزیره کموی را که در چندقدمی ساحل چین - کمونیست قراردارد مورد بازدید قرارداد . این جزیره در تمام شبانه‌روز بصورت میدانهای جنك میباشد و سربازان چین کمونیست درچندقدمی مراقب فعالیت‌ها دراین جزیره می‌باشند وچین ملی هم مرتبا بالونهائی رابه‌هوا میفرستد وبوسیله این بالونها اوراق‌تبلیغاتی در شهرهای چین کمونیست پخش‌میکنند.

ازتحصیل‌اتومکانیک‌درکارخانه‌فورد تا معجزه‌کیف طبابت

بقلم : دکتر جهانشاه صالح رئیس اسبق‌دانشگاه‌تهران

چهل‌وهشت سال قبل دکتر جهانشاه صالح که مترجم مستشار امریکائی اداره‌مالیه رشت بود بهمراه ۲۴ نفر از جوانان ایرانی عازم امریکا شد تادر کارخانه فورد به‌تحصیل رشته اتومکانیك بپردازد و متخصص در تعمیرات اتومبیل شود ولی پس ازچندی عزم جزم کرد و دست از کار درکارخانه اتومبیل‌سازی فورد کشید و به‌تحصیل طب‌پرداخت ولی چندنفر دیگر همچنان به تحصیل خود درکارخانه فورد ادامه دادند که هم‌اکنون یکی از آنها در خیابان چراغ‌برق تهران دارای مغازه فروش لوازم اتومبیل میباشد . دکتر جهانشاه صالح جریان تحصیل‌پزشکی خودرا در امریکا و طرز تامین مخارج تحصیل و نیز ازدواج و علت واقعی عزیمت بایران را که با یك نامه شورانگیز از برادر خود دریافت کرد و بلافاصله مطب خودرا در نیویورك تعطیل نمود دراین مقاله که درواقع اولین مقاله او در یك مجله غیر پزشکی است شرح میدهد و سپس داستان مراجعت خود را با کشتی بایران در معیت دکتر جردن حکایت میکند .دکترصالح بافروش تخم‌گل در امریکا ونیز ۱۵ دلاری که برادرش حواله میکرد تحصیلات خودرا در رشته پزشکی به‌پایان رسانید و ضمنا چون مدتی بالباس کارگری درکارخانه اتومبیل‌سازی فورد مشغول فراگرفتن فنون تعمیرات اتومبیل بود دراین رشته هم تخصص پیدا کرد .

ملاقات با رهبران سیاه‌پوستان آمریکا

بقلم : دکتر فرهنگ مهر معاون سابق نخست‌وزیر

چندی پیش دکتر فرهنگ‌مهر بنابدعوت دولت امریکا مسافرتی به‌آن کشور نمود وضمن بازدید از نقاط مختلف آمریك در وضع‌رندگی سیاه‌پوستان آمریکائی و همچنین سرخ‌پوستان‌به مطالعه پرداخت و مذاکرات مفصلی دراین باره باسیاه‌پوستان ونیز سفیدپوستان آمریکائی انجام داد . سفیدپوستان‌باو گفتند دولت آمریکا برای سفارت خود درکشور افریقائی عنایکنفر از دیپلماتهای سیاه‌پوست خودرا به‌سفارت منصوب کرد ولی‌رئیس جمهوری غنا از پذیرفتن‌دیپلمات سیاه‌پوست آمریکائی‌خودداری کرد چون دون‌شان میدانست . دکترمهربه‌خانه‌های‌سرخ‌پوستان رفت ووقتی در منزل یکی از آنها نوعی از گوشت حیوانی راکه تاآنرور ندیده بود مشاهده کردباو گفته شد سرخ‌پوستان آمریکائی ازعلاقمندان گوشت خرس بوده‌وگوشت این‌حیوان درنده را باآشتها تناول میکنند . دکتر فرهنك‌مهردر این مقاله ریشه تبعیض نژادی و طرق برطرف‌کردن آنرا شرح‌میدهد و مینویسد حتی در انگلیس هم این تبعیض وجود دارد و یکی‌از انگلیسیها به دوست ایرانی او چون صورت او آبله داشت‌اطاق اجاره نداد برای اینکه تصور کرده بود این شخص از سیاه پوستان است !

نان پایتخت در ایام اشغال پایتخت

بقلم : تیمسار محمدعلی‌صفاری شهرداراسبق پایتخت

تیمسار محمدعلی صفاری در زمان اشغال ایران از طرف‌دکتر میلیسپو بریاست اداره‌نامه پایتخت منصوب شد و موقعی این سمت رابعهده گرفت که قحطی نان در تهران کاملا ظاهر بود ونان کوپونی رواج داشت . اعتصاب کارگران نانوائی هـای تهران هم مزید علت بود ونان دولتی که پخت میشد قابـل خوردن نبود . صفاری درآنموقع درجه‌سرهنگی داشت و دائما بادکتر میلیسپو ملاقات و مذاکره میکرد و بالاخره پس از مدتی تلاش موفق به‌رفع بحران و کمبود نان و قحطی‌درپایتخت شد . صفاری جزئیات مربوط به پخت نان دولتی‌وتوزیع کوپون نان رابرای خوانندگان سالنامه‌دنیا حکایت میکند .

تاریخچه ساختمان کعبه

بقلم : سعید نفیسی استاد فقید دانشگاه

جزو آخرین مقالات سعید نفیسی استاد دانشگاه یکی‌هم‌مقاله تاریخچه ساختمان خانه خدا در مکه میباشد . سعید نفیسی در این مقاله تحقیقی شرح میدهد چگونه خانه خدا ساخته شد و حجرالاسود راچه کسی کار گذاشت و چندبار خانه خدا دچار خرابی شد و آخرین‌بار چه‌موقعی بوده است و اولین شخصیت مهم ایران که بزیارت‌خانه خدارفت چه‌نام داشت .

مسافرت به مسکو، لنینگراد، تاشکند، سمرقند، بخارا، کی‌یف

بقلم:عبدالحسین مسعود انصاری سفیراسبق‌ایران‌درشوروی

مردی که سالها مقیم شوروی بوده و باسمت‌های کارداری وسفارت ایران در مسکو خدمت میکرده و در زبان و ادبیات روسی هم سمت استادی دارد بهتر میتواند شرح سفر خودرا به شوروی بدهد بخصوص اینکه از سمرقند و بخارا هم بازدید نموده باشد . شاید تاکنون نمیدانستید درازبکستان شوروی پلوپختن بامردان است ورنان پلوپزی نمیکنند . مسعود انصاری در سفر به اسیای میانه از سمرقند و بخارا بازدید مفصلی‌بعمل آورد و تمام مساجد و آثار تاریخی این دوشهر را که بوسیله هنرمندان ایرانی ساخته شده است تماشاکرد و گور امیر تیمور راهم که‌روی آن سنك یشم سبز قرار دارد دید و در کاخ کرملین نیز باسران شوروی ملاقات کردودر میهمانی باشکوه این کاخ که مارشال ژوکف نیز شرکت داشت دعوت شد و از لنینگراد و کی‌یف هرچه دید جالب‌توجه بوده است و مسعود انصاری جزئیات آنها را شرح میدهد .

شش سال در فرهنگستان ایران

بقلم : دکتر حسین گل‌گلاب استاد دانشگاه

میدانید فرهنگستان باین جهت تاسیس شد که لغات‌ناخالص رااززبان فارسی خارج کرده و لغات خالص فارسی را جایگزین آن نماید . چکونگی وضع لغات خالص فارسی شنیدنی است و دکتر گل‌گلاب که عضو فرهنگستان ایران بود و شش‌سال بهمراه سایر اعضای فرهنگستان مشغول پیداکردن لغات جدید بوده است شمارا در جریان تاسیس وطرز کارفرهنگستان‌ایران وتوفیق وعدم توفیق این سازمان قرار میدهد .

مرز های ایران

بقلم : سپهبد امان‌الله جهانبانی سناتور

باوجودی که چندین سال قبل اختلافات مرزی ایران و شوروی حل شد و مرزهای دو کشور مشخص گردیدبااین‌وجود بازهم هیئتی از دو کشور مشغول مرزبندی میباشند و این مرز- بندی فقط در ارس و ابهای این رود مرزی بمناسبت ساختمان سدارس صورت میگیرد .

سپهبد جهانبانی که ریاست هیئت عالی مرزی را بعهده‌دارد در مقاله امسال خود بشرح‌تعیین حدود مرز در رودخانه ارس و جزایر واقع در این رودخانه میپردازد . سپهبد جهانبانی ضمنا یك داستان بسیار جذاب تحت عنوان «خداوندبادها» نوشته موپسان رااز فرانسه بفارسی سلیس‌ترجمه کرده‌است . این داستان نشان میدهد چگونه برادری پس از سالها دوری اروطن وقتی برای عیش و نوش به محله بدنامی در جنوب فرانسه رفت برحسب اتفاق خواهر خودرا درمیان سایرزنان عشوه‌گر این محله پیدا کرد و عجیب اینکه دربدوامر عاشق خواهر ناشناخته‌خودشده‌بود.

تاریخچه نفت جنوب ایران

بقلم : محمدعلی وارسته وزیر اسبق دارائی

وارسته چندبار بسمت وزیر دارائی در کابینه‌های مختلف منصوب شد و هربار نیز مسئله نفت در مملکت مطرح میشدو حل این مسئله و مذاکره با انگلیسیها و مقامات شرکت‌سابق نیز در عهده وزیر دارائی بوده است . محمدعلی وارسته‌ازروزی که امتیازنامه نفت بنام دارسی تبعه استرالیا صادر شد تا انعقاد قرارداد با کنسرسیوم نفت صحبت میکند و جزء بجزء موارد مربوط ،به‌مواد قراردادهای‌دادرسی و ۱۹۳۳و«گس- گلشائیان» را مورد تجزیه و تحلیل قرار میدهد . وزیر اسبق دارائی در کابینه هژیر که سمت وزارت دارائی را بعهده داشت ناچاربه استعفا شد و علت استعفای خودرا هم شرح میدهد .

حکایت سفر مهاجرت

بقلم : دیوان‌بیکی استاندار اسبق

انعقاد قرارداد «وثوق‌الدوله - کرزن» یاقرارداد ۱۹۱۹ ایران و انگلیس باعث شد که عده‌ای از وطن‌پرستان به مهاجرت دست بزنند و یك دولت موقتی تحت‌ریاست نظام‌السلطنه در کرمانشاه تشکیل بدهند . قسمتی از خاطرات مربوط به مهاجرت را دیوان‌بیکی که در آنموقع سمت ریاست کابینه نظام‌السلطنه را بعهده داشته در سالنامه دنیا درج نموده است که مهمترین آن مربوط به شعر جوانك گمنامی بوده که میرزاده نام داشته ووضع ۵۴ سال قبل ایران را در این شعر میهنی تجسم ساخته است .

از دوران ولیعهدی من

بقلم : دوك‌ویندسور پادشاه مستعفی انگلیس

همانطوریکه میدانید ادوارد هشتم دیروز و دوك‌ویندسور امروز عشق رابرسلطنت ترجیح داد و استعفا داد . اوبدنبال خاطرات چندی قبل خود که در سالنامه دنیا چاپ گردید و مربوط به دوران سلطنت وعلت استعفا بوده این‌بار از دوران ولیعهدی‌خود خاطرات جالبی را شرح میدهد و نیز اولین بار که با مادام سیمپسون آشنائی پیدا کرد وبااو به صحبت پرداخت و منجر به عشق سوزان شد که پس از چندی تصمیم به ترك تخت و تاج گرفت از جمله نکاتی است که دوك ویندسور عموی ملکه الیزابت دوم‌از آن پرده برمیدارد و نیز شرحی از سفر های‌خود به‌دور دنیا در زمان ولیعهدی حکایت میکند ووقتی به‌انگلستان بازگشت پدرش ژرژ پنجم اورا سرزنش کرد چون به وظایف ولیعهدی خود آشنا نبوده است .

جاسوس چند جانبه و بازداشت یکی از سفرای خارجی در تهران

بقلم : علی‌معتمدی وزیر اسبق راه و اولین سفیر ایران‌درهند

یکنفر از اتباع روس در ۴۹ سال قبل بایران آمد و در بدو امر تصور میشد جاسوس چندجانبه میباشد . این روس‌سفید پس از چندی مسلمان شد و یك روز بطور اتفاق معتمدی اورا درحرم امام‌رضا علیه‌السلام دید که‌مشغول‌زیارت‌می‌باشد. همچنین یکی از روزها معتمدی باتفاق رئیس ستاد ارتش ایران به میهمانی ناهار یکی از سفارتخانه‌ها رفت ولی در سر میز ناهار بطور محرمانه اطلاع یافت سفیردراطاق دیگری بوسیله وابسته نظامی سفارت بازداشت شده است و بناچار همسرسفیرعهده‌دار وظیفه پدیرائی از میهمانان ایرانی گردید . معتمدی به شرح جریان میپردازد وآنگاه از خاطرات خود در زمان سفارت لاهه و مسافرت شاهنشاه به‌آن کشور صحبت‌میکند . بدنیست‌بدانید سفارت ایران در لاهه که ۴۰ هزار متر وسعت دارد هرمتر آن به بهای ۲۴۰ ریال خریداری شد یعنی به‌پول مفت.

دو ماموریت سیاسی در آمریکای جنوبی

بقلم : حسین نواب وزیر اسبق امورخارجه

نواب دوبار به امریکای جنوبی ماموریت سیاسی پیداکرد . یك‌بار در ۳۵ سال قبل باسمت کاردار در سفارت ایران در آرژانتین وبار دوم بسمت سفیر در کشور برزیل . یك روز نواب برای صرف غذا بیکی از رستورانها رفت دید رئیس جمهوری در گوشه رستوران مانند سایر مشتریان‌مشغول‌صرف غذا میباشد . برسر میز او رفت و رئیس جمهوری هم از او دعوت نمود تا در جشن کوچك خانوادگی که داردبه‌منزل او بیاید . قسمتهای دیگر این مقاله‌هم‌مربوط به‌دیدنیهای‌امریکای جنوبی میباشد .

نبردبرای تصرف برلن وسوءقصد به جان هیتلر

بقلم : سپهبد محمد نخجوان وزیراسبق جنك

جزئیات مربوط به سوء قصد به‌جان آدولف هیتلر پیشوای آلمان نازی که منجر به تکلیف‌خودکشی به مارشال رومل شد و نیز صحنه‌های نبرد در حومه برلن و سپس در خیابان‌ها و کوچه‌های پایتخت و خودکشی هیتلر و عکسهائی از جسد پیشوا مقاله سپهبد نخجوان میباشد ، تسلیم بلاقید و شرط آلمان و روزیکه فرماندهان متفقین (آیزنهاور ، ژوکف ، مونتگمری ، دوتاسینی) در برلن بایکدیگر ملاقات نمودند باعکسهای جالب قسمت آخر مقاله را تشکیل میدهد .

راه حل مشکل ترافیك تهران

بقلم دکتر کورس استاد دانشگاه تهران

در حال حاضر یکی از بزرگترین مشکلات شهر تهران ، مشکل ترافیك میباشد . روز بروز هم این مشکل بیشترمیشود وراهی برای رفع آن پیدا نشده است . دکتر کورس که در مسائل مربوط به ترافیك تجربیات و مطالعاتی دارد راه‌حل‌هائی پیشنهاد میکند که در صورت قبول و اجرا قسمتی از مشکلات موجود برطرف شده و ایاب و ذهاب به‌آسانی انجام میشود . نویسنده دراین مقاله خبر میدهد که آلمانیها تصمیم گرفته‌اند بمناسبت انجام بازیهای المپیك مونیخ که در سال ۱۹۷۲ برپا میشود اتومبیلهای باطری‌دار را در این شهر بکار اندازند و در نتیجه تمام بنزین‌فروشیهای مونیخ تعطیل میشود .

ملی شدن شیلات ایران وشوروی

بقلم : مورخ‌الدوله سپهر وزیراسبق بازرگانی

هفده سال قبل که شیلات بحرخزر ملی شد مورخ‌الدوله سپهر ریاست هیئت مدیره شرکت سهامی شیلات ایران و شوروی رابعهده داشت . قبل از اینکه تصمیم به ملی‌شدن شیلات گرفته شود مورخ‌الدوله سپهر با مقامات شوروی وارد مذاکره شد ودراین مذاکرات‌محرمانه آنهارا متقاعد کرد تا پس از تصویب قانون‌ملی‌شدن شیلات در مقام مخالفت برنیایند تامانند انگلیسها وسائل بدنامی خودرا در بین ایرانیها فراهم نمایند و روسها نیز متقاعد شدند و قانون ملی‌شدن‌شیلات‌بدون هیچ‌برخورد سیاسی اجرا شد .

سیگارت‌سازی در ایران

بقلم : سرلشکر علی‌اکبر ضرغام وزیراسبق دارائی

در نمایشگاه جهانی بروکسل توتون ایران برنده مدال طلا شد در صورتیکه امریکا - یونان وترکیه که‌تولیدکننده‌بهترین توتون سیگار در دنیا میباشند مدال نقره و برنز گرفتند . در سال ۱۳۳۶ که سرلشکر ضرغام بوزارت گمرکات وانحصارات منصوب شد بیش از ۴نوع سیگار درایران ساخته نمیشدو سیگار جدیدی که ساخته شد بنام شاه‌پسند موسوم شد ولی‌با امتحانی که از طرف شاهنشاه بعمل آمد مورد قبول واقع نشد. کارخانه مدرن سیگارت‌سازی که خریداری شد ۶ میلیون‌دلار قیمت آن بود و یك کارگر ایرانی هم موفق گردید که‌فیلتر سیگار بسازد و بهمین جهت پاداش قابلی دریافت کرد.جزئیات مربوط به ساخت سیگار در کارخانجات دخانیات و خـریـد کارخانه ا زکارخانجات اماقاگووبازدید شاهنشاه ازکارخانجات دخانیات ایران و امتحان از انواع سیگارهای ساخت ایران در جلسات شورایعالی اقتصاد که بریاست شاهنشاه تشکیل میشد مقاله امسال سرلشکر ضرغام را تشکیل میدهد .

قوام‌السلطنه وسیدضیاءالدین

بقلم : اشرف احمدی سناتور

درسال ۱۳۲۵ که سیدضیاءالدین در زندان قوام‌السلطنه‌اقامت داشت روری وزیر دادگستری دستور داد پرونده‌ای علیه سید ضیاء ساخته شود تابجای ادامه زندان بوسیله فرمانداری‌نظامی تهران بطور قانونی از طرف دادگستری تحت بازداشت واقع شود و سپس اشرف احمدی رئیس شعبه دادگاه شهرستان تهران رابه‌اطاق خود خواست و بااو درباره نحوه محکومیت سیدضیاءالدین صحبت کرد و پرونده مربوط به جمع‌آوری اعانه برای زلزله‌زدگان گرگان راتحویل او داد تاسیدضیاءرا تحت تعقیب قرار بدهد . پس‌ازچندی اشرف احمدی این‌پرونده را غیرقابل رسیدگی تشخیص داد ووقتی‌به‌اطاق‌وزیردادگستری رفت ناگهان بین آنها مشاجره روی داد تاجائیکه سروصدا در خارج‌از اطاق وزیر منعکس شد . اشرف احمدی در مقاله امسال خود به‌شرح این پرونده و محتویات آن میپردازدوسپس‌ازاولین آشنائی خود با سیدضیاء صحبت میکند .

اینها قسمتی از فهرست مقالات سالنامه ۱۳۴۹ میباشد ومقالاتی هم بقلم دادگر،امان‌الله‌اردلان (حاج‌عزالممالك) ، مهران،حبیب‌الله آموزگار ، حکمت ، عبدالرحمن فرامرزی ، عبده ، دکتر شفق و نویسندگان معروف دیگر در سالنامه دنیا درج میباشد .

سالنامه ۱۳۴۹ دنیا بضمیمه تقویم بغلی

در ۸ زبان فردا صبح منتشر میشود

بعد از فروش پس گرفته میشود .

هرکس سالنامه دنیا را خریداری کرد ولی مورد پسندقرار نداد بامداد فردا به دفترسالنامه‌مراجعه وبهای پرداختی‌را مسترد بدارد .

آگهی تاسیس شرکت‌تسهیم (سهامی خاص)

نظر به ماده ۱۹۷ قانون تجارت وماده شش آئین نامه‌همان قانون خلاصه واظهار نامه‌اساسنامه شرکت تسهیم (سهامی خاص) که در تاریخ ۱۴ر۱۲ر۴۸ تحت‌شماره ۱۳۷۷۸ دراین اداره ثبت و در تاریخ ۱۷ر۱۲ر۱۳۴۸ ازلحاظ‌امضاء ذیل ثبت تکمیل گردیده برای اطلاع عموم درروزنامه رسمی‌کشور وروزنامه کثیرالانتشار اطلاعات آگهی میگردد .

۱- نام ونوع شرکت . شرکت تسهیم (سهامی خاص).

۲- موضوع شرکت .عبارتست از خرید سهام بانك اعتبارات‌ایران بمنظور فروش آن به کارمندان بانك مزبور و انجام کلیه‌عملیاتی که برای‌انجام موضوع شرکت‌لازم بوده ویا آنرا تسهیل نماید .

۳- مرکز اصلی شرکت.تهران خیابان سوم اسفند شماره ۵۲ (ساختمان بانك اعتبارات ایران).

۴- مدت شرکت . از تاریخ۱۲ اسفند ماه ۱۳۴۸ بمدت نامحدود.

۵- تابعیت شرکت‌ایرانی است.

۶ - سرمایه شرکت . مبلغ‌یك میلیون ریال منقسم به یکصدسهم بی نام ده هزار ریالی .

۷- میزان سرمایه پرداختی و شماره فیش بانك مربوطه ومبلغی که تعهده شده است .

کلیه سرمایه شرکت به حساب شماره ۴۳۸۱۸ -سه‌بانك اعتبارات ایران -شعبه مرکز پرداخت شده است .

۸-موسسین شرکت . آقایان منوچهر خسروانی ،حبیب صدوق عباسیان و سعید یثربی .

۹- اولین مدیران شرکت-آقایان منوچهر خسروانی ، حبیب‌صدوق عباسیان و سعید یثربی برای مدت دو سال بسمت‌اعضای هیئت مدیره شرکت انتخاب شدند که آقای منوچهر خسروانی رئیس هیئت مدیره و آقای سعید یثربی نایب رئیس هیئت مدیره و آقای حبیب صدوق عباسیان مدیر عامل‌شرکت می باشند .

۱۰- اختیارات‌مدیر عامل.مدیر عامل شرکت اداره و سرپرستی کلی امور شرکت را بعهده‌داشته و اختیارات ایشان گاه‌بگاه از طرف هیئت مدیره تعیین خواهد شد .

۱۱- روزنامه‌کثیرالانتشار که‌برای دعوتها تعیین شده‌است .روزنامه اطلاعات .

۱۲ -دارندگان حق امضاء در شرکت . کلیه اسناد ومدارك‌تعهد آور شرکت بامضای متفق دوعضو هیئت مدیره یاشخص یا اشخاص که از طرف هیئت مدیره تعیین‌می شوند رسیده‌وممهور به‌مهرشرکت خواهد بود .

۱۳- اولین بازرسان اصلی و علی‌البدل شرکت.آقای سیدمحسن اسکوئی (اصلی)و آقای آلبرت خالافیان (علی‌البدل) .

۱۴- انحلال شرکت طبق ماده ۱۹۹ قانون جدید تجارت .

رئیس اداره ثبت شرکت ها و مالکیت صنعتی -مهدی نراقی

۱- ۳۷۱۶۱

هواپیمائی کویت‌دنیا را در کیف خرید شما میگذارد

با هواپیمائی کویت شما میتوانید بهمان راحتی‌که در شهر خود بخرید میپردازید بـرای خرید به پایتختهای دیگرجهان هـم سفرکنید . سلیقهٔ شما هرچه باشد هواپیمائی کویت همانرا چه در بازار بمبئی وچه درخیابان اکسفورد لندن دراختیارتان میگذارد .پروازهای مناسب ایـن شرکت شما را از بهترین راه بـا هواپیماهـای جت به آتن-رم ژنو- فرانکفورت - پاریس ولندن میرساند .

شرکت هواپیمائی کویت دارای جت هـای عظیم مسافربری بوئینگ ۷۰۷ از نـوع ۳۲۰ ث است وشما میتوانید براحت بودن سفرخود تـا مقصد و بازگشت‌از آن اطمینان داشته باشید میهمانداران خوش برخورد هواپیمائی کویت وسایل آسایش شما راکاملافراهم خواهند ساخت.درهواپیماهای بوئینگ هواپیمائی کویت‌کافی است که شما فقط درصندلی خود لم بدهید وازسفرخود لذت ببرید وخستگی روزهای خرید را ازتن بدرکنید.برای‌کسب‌اطلاع بیشتر به آژانس مسافرتی خود یا به این شرکت مراجعه فرمائید .

قابل توجه بازرگانان - چرا ازسرویس بار هواپیمائی کویت که‌بارشماراهمان‌روز بمقصدمیرساند استفاده نمیفرمائید؟ این‌شرکت هفته‌ای شش‌پرواز بین انگلستان وسایر کشورهای اروپا و خاورمیانه دارد وقادر است‌کالای شمارا ازسایروارد کنندگان سریعتر تحویل دهد .

شرکت هواپیمائی کویت تهران - خیابـان ویلا شماره ۲۳ تلفن ۶۱۲۲۸۸ - ۸ - ۶۸۴۵۲

آبادان - بریم سان شاین شماره ۲۵ - ۲۶ تلفن ۲۶۸۰ - ۲۵۹۴

KAC
KUWAIT AIRWAYS CORPORATION

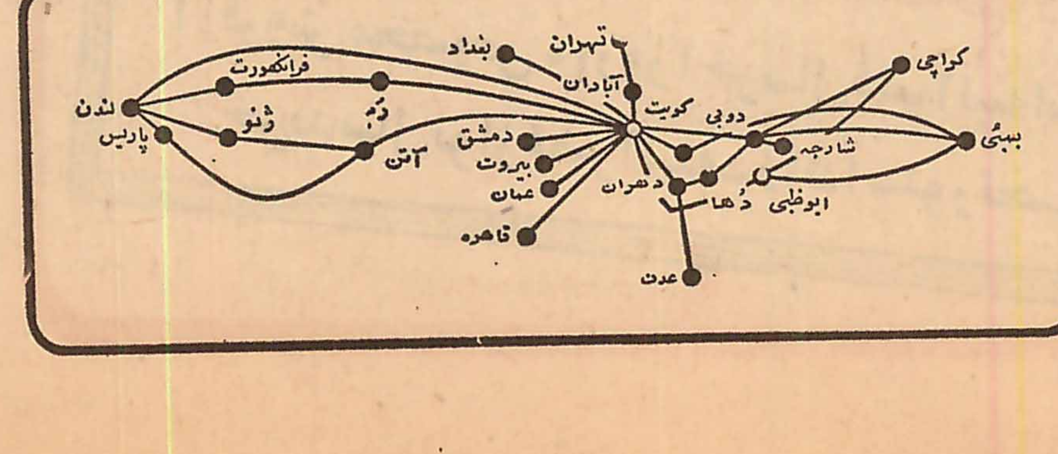

ایران ـ ترکیه ـ پاکستان ـ شوروی رومانی و مجارستان

دردومین دوره مسابقات فوتبال جام دوستی

۲۰ ـ ۲۹ اسفند ماه ۱۳۴۸ ـ استادیوم امجدیه

هرروزیک «ژیان» اتومبیل ملت ایران بعنوان جایزه به تماشاگران عزیزمسابقات فوتبال جام دوستی داده خواهد شد، وعده ما با اولین برنده خوش شانس «ژیان» ساعت ۴ بعدازظهر روزچهارشنبه ۲۰ اسفند ماه در استادیوم امجدیه

چشم همچشمی برای پرواز با BOAC

پرواز با BOAC مدروز است

تهران لندن		
درجه یك	دو سره	۶۳٫۸۶۰ ریال
توریست	دو سره	۴۴٫۱۴۰ »
رفت و برگشت یکماهه	دوسره	۲۸٫۲۶۰ »

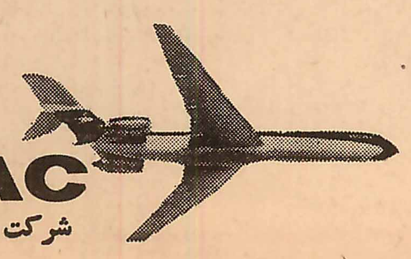

BOAC بی.او.اِ.سی از شما مواظبت میکند

شرکت هوائی بریتانیائی ماوراء بحار با همکاری کانتاس و ایر ایندیا

برای کسب اطلاعات بیشتر به آژانس مسافرتی خودویا بی. او. ا. سی در تهران خیابان شاهرضا شماره ۳۲۳ تلفن ۹ـ۲۱۲۳۲۵ یا آبادان ـ سان شاین آرکاد تلفن ۳۱۵۴ ـ ۲۴۲۱ مراجعه فرمائید.

استاندارد بین المللی منسوجات پشمی با علامت

پشم خالص نو

- این علامت بر روی هر پارچه که باشد و در هرکشوری که تهیه شود نشانه مرغوبیت و کیفیت عالی آن است.
- تنها کالاهای پشمی حق استفاده از این علامت را دارند که اجناس آنها تحت نظارت و کنترل دبیرخانه بین المللی پشم تهیه شده و الیاف بکار رفته از پشم خالص نو بوده و استاندارد پارچه از نظر ثبات رنگ کیفیت عالی بافت، دوام و استقامت مورد تایید قرار گرفته باشد.
- این علامت توسط دبیرخانه بین المللی پشم در اکثر کشورهای جهان و از جمله ایران به ثبت رسیده و حق استفاده از آن انحصاری است.

منسوجات پشمی در هر نقطه‌ای از جهان با علامت دارای کیفیت مشابه بوده و صددرصد قابل اطمینان است.

دبیرخانه بین المللی پشم. تهران صندوق پستی ۱۶۸۷-۱۱

کاملترین رپرتاژ از مسابقه فینال پیکان ـ تاج

همراه عکسهای چهار رنگ تیمهای پیکان و تاج

ودهها مطالب اختصاصی و رپرتاژهای فوق العاده که مخصوص مجله جوانان تهیه شده

«دوشنبه» فقط «جوانان»

مجله جوانان دوشنبه ها منتشر میشود

آریا و شاهین ۱۳۴۹
هیچگونه تغییری نمیکند

شرکت سهامی جیپ ضمن قدردانی و سپاسگزاری از علاقمندان به اتومبیلهای سواری آریا و شاهین بدینوسیله باستحضار عموم میرساند که مدلهای سال ۱۳۴۹ هیچگونه تغییری نخواهد نمود و بانهایت کوشش وجدیت همیشه سعی و فعالیت خودرا برای بهبود قسمتهای فنی و مکانیکی بکار برده تا رضایت بیشتری را برای استفاده کنندگان از اتومبیلهای آریا و شاهین فراهم سازد.

شرکت سهامی جیپ
اولین کارخانه سازنده اتومبیل
وپیشرو صنعت اتومبیل سازی در ایران

سناتور دکتر شمس‌الملوك مصاحب هنگام بحث در لایحه بودجه گفت:

هدف تعلیم و تربیت باید مشخص و روشن باشد

در شماره گذشته اشاره‌ای به نطق خانم سناتور دکتر مصاحب در جلسه بعدازظهر یکشنبه ۱۷ر۱۲ر۴۸ شده بود اینك خلاصه نطق ایشان درج میشود :

سناتور دکتر مصاحب ابتدا اشاره بفعالیتها و اقدامات دولت در گذشته و نقشه‌هایی که برای آینده است وضمایم لایحه بودجه گویای آنست کرد و گفت این اقدامات را نمی شود دید و نکته و تقدیر نکرد ولی مطالب و تذکرات لازمی هم هست که باید ذکر کنم و توجه دولت را جلب کنم :

تعلیم و تربیت

اگر در لایحه بودجه اول از تعلیم و تربیت واهمیت آن صحبت میکنم تعجبی ندارد زیرا دستگاه تعلیم و تربیت است که بایدبرای تمام دستگاههای دیگر آدم تربیت کند ما فقط به متخصص فنی احتیاج نداریم در درجه اول آدم میخواهیم آدم با ایمان پایبند باصول اخلاقی ودارای درك مسئولیت و حس وظیفه‌شناسی تعلیم و تربیت ما هدف ندارد و جوابگوی احتیاجات کشور ووافی برای پیشبرد هدفهای انقلاب نیست ودر جهت انقلاب آموزشی کاری انجام نداده است . هدف تعلیم و تربیت در همه سطوح و مراحل باید مشخص و روشن باشد

اهمیت تعلیمات حرفه‌ای

امروز اهمیت تعلیمات فنی و حرفه‌ای بیش از آنست که محتاج شرح و تفسیر باشد هم از لحاظ مفید بودن برای ادامهٔ زندگی فرد وهم ازلحاظ احتیاج جامعه. متاسفانه ما در مقابل ۸۸۵ هزار دانش‌آموز متوسطه فقط ۲۷ هزار دانش‌آموز حرفه‌ای داریم و این آماربی‌توجهی باین امر لازم را میرساند. در حال حاضر اگر یکی از این ماشین آلات و ابزار و ادوات معمولی که مورد احتیاج روزمره است خراب شود حدا میداند برای تعمیر آن بچه اشکالاتی دچار میشویم. در بحث از تعلیمات کشاورزی عرض خواهم کرد که چگونه صد ها تراکتور که بقیمت گزاف خریداری شده گوشه‌ای بدون استفاده مانده وچه بسا که تعداد زیادی از انها احتیاج بتعمیر جزیی داشته باشند.

تربیت جوانان

در هدف برنامه های ما از روح خود سازی واتکاء بنفس وپرورش فکری یاد نشده است و آن انگیزه و محرکی که جوان را برای درك مسئولیت ووظیفه شناسی وخوبیاری بار آورد مسکوت مانده است. این ایرادی برجوانان نیست ایراد به نحوه و روش تعلیم و تربیت است والاما همه براین عقیده‌ایم که جوانان پاکنهاد وشریف مایزرگترین سرمایه نفیس معنوی و مایه امیدواری کشورند وبهمین دلیل میگوییم تمام هم وغم ما بایدمصروف براین شود که تعلیم و تربیت آنان به‌بهترین طرزی صورت گیرد .

اصلاحات ارضی

ناطق سپس راجع بانقلاب اداری شرح مبسوطی بیان داشت وگفت: در نتیجه اجرای قانون اصلاحات ارضی و کوشش سپاهیان انقلاب و فعالیت های‌شرکت‌های تعاونی‌خانه های انصاف شرکت‌های سهامی زراعی و عیره و عیره در روستا ها روستاخیزی برپا شده وافق دانش و بینش روستایی وسیع شده وایمك وقت آنست که‌روستائیان دربرنامه های سازندگی شرکت کنند وبرای این مقصود برنامه های منظم و مرتب بروزش فکری لازم است و در درجه‌اول ایسکار بدست‌سپاهیان پرافتخار انقلاب است که بروستاها میروند ورسالت دارند که هدفهای انقلاب را بدورترین نقاط روستا ببرند و همچنین لازم است مطالب خواندنی ساده و مفید بمقدار زیاد برای روستائیان تهیه کرد .

هم‌آهنگی فعالیت‌ها

ناطق افزود که چون در حال حاضر تاسیسات مختلف در روستا ها فعالیت دارند باید برنامه‌ای‌برای هماهنگی این فعالیت ها باشد تا عدم هماهنگی و تزاحم ایجاد نشود.

ماشینی شدن کشاورزی

ازاوایل سال ۱۳۴۶ تاکنون‌دولت قریب ده هزار تراکتور بکشاورزان فروخته است ولی بعلت بی‌اطلاعی کشاورزان از طرز کار باآنها و نبودن کلاسهای کارآموزی بیش از ۴هزار ازاین تراکتور هاخراب شده وبلااستفاده مانده است . تعمیرگاه مجهز هم خیلی کم‌است ودردسترس روستاها نیست و غالبا تراکتور هایی که‌باقیمت های گزاف خریداری شده بعلت نقص جزئی بلااستفاده و بصورت آهن‌پاره‌ای افتاده است . باید دوره‌های کار-آموزی شکیل‌دادو در برنامه کار-آموزی سپاهیان انقلاب نیز ازاین مسایل گنجانید تعمیرگاههای مجهز ترتیب دادو بعلاوه در موقع فروش تراکتور-مخصوصا بمساحت زمین نوع‌خاك نوع محصول و غیره توجه داشت و بعلاوه باید دانست‌با خرید تراکتورتنها کشاورزی‌ماشینی نمیشود.

میراث فرهنگی

ناطق فرددر برنامه دولت‌چیزی راجع بحفظ و صیانت میراث گرانبهای فرهنك ملی ندیدم در صورتیکه باید بری حفظ این میراث گرانبها توام باکوشش در شناخت برخورداری از مزایای تمدن جدید کوشش شود وطوری نشود که فرهنك واخلاقو معنویات تحت‌الشعاع قرار گیرد .

ناطق سپس از ورود هجوم‌لغات بیگانه دربان فارسی سخن گفت‌و اشاره کرد که باید با تاسیس فرهنگستان در مقابل‌مفاهیم خارجی لغات فارسی‌وضع کنیم واجازه‌ندهیم که‌لغات خارجی بی‌حد ومرز وارد زبان‌فارسی که‌از ارکان مهم‌ملیت ماست بشود .

ما ارزنده‌ترین آثار ادبی‌جهانرا داریم ، شاهنامهٔ ما با بزرگترین آثار حماسی جهان برابری میکند. آثار بزرك دیگر مارا بزبانهای‌زنده دنیا ترجمه میکنند ، آنوقت خودما تیشه‌بریشهٔ آنها میزنیم. ناطق‌سپس باآوردن چندمثال ازبعضی ازاشعار نوواشاره به‌آثار اساتید گفت اگر اینها کهنه است و آنها نو ما این کهنه را میپرستیم و به‌آن‌افتخار میکنیم . ناطق افزود این صلحی‌را که ما همه خواهان آن هستیم در اثر تحکیم و تقویت نیروی دفاعی میتوان تامین‌کرد واین ادبیات ما یکی از بزرگترین محاسنش آنست و ملیت دادسخن داده است .

که‌در دفاع ملی‌در حفظ‌شرافت‌ملی

نوجویی و نوخواهی

ناطق سپس در بحث از شعرنو گفت بنده با نوجویی ونوخواهی مخالف نیستم . هر عقل سلیمی نوجویی ونوآوری وابتکار وخلاقیت رادر امور هنری وادبی لازمه‌حیات ونشوونمای این اموزمیداند امابرای نوآوری ، ابتکار وخلاقیت ذوق و استعداد قریحه مطالعه علم ودانش لازم‌است نه‌اینکه سطحی ودیمی کالاهای بی‌ارزش‌ومعیوبی راعرضه کنند .

نویسنده : آرت بوخوالد

مترجم : پرویز انزاد

دوشیزه «آلودگی آب و هوا»...

«... واکنون ، خانمها ، آقایان ، تاچند لحظه‌دیگر لحظه‌ای فرا میرسد که‌شما همگی بی صبرانه منتظرش بودید . درحالیکه قضات و داوران ما مشغول شمارش آراء هستند ما توضیح خلاصه‌ای در باره این‌مسابقه بشماخواهیم داد. »

«اوایل هر سال ، مردم امریکا، به کمك وسایل ارتباطی از مشکل ترین مشکلات ۱۲ ماه آینده‌اطلاع می‌یابند . سال پیش ،اگر حافظه‌تان یاری کند «جنایت درکوی‌و برزن »مشکل ترین مشکلات بود . پارسال«جنك ویتنام » وسال های پیش گرسنگی وفقر وسیاهان و کوبا اهم مشکلات راتشکیل میدادند .

واما مشکل انتخابی سال ۱۹۷۰ ، نه‌تنها به سراسر آمریکا سفر خواهد کرد بلکه صفحات تلویزیون را تسخیر خواهد کرد .روزنامه هادرباره‌اش به تفصیل‌قلمزنی خواهند کرد گوینده های رادیو در باره‌اش با آب و تاب فراوان سخن خواهند گفت تاآنکه او راه خودرا به کاخ سفید باز خواهد کرد وبحضور رئیس جمهورممالك متحده آمریکا خواهدرسید.

وحال توجه شما رابه جریان شمارش آراء جلب می‌کنیم . متجاوز از ۲۰۰ هزارنفر از حاضران جلسه در حالی‌که از فرط هیجان سرازپای نمی‌شناسند منتظرند تا به‌بینند که چه مشکلی بعنوان مشکل ترین‌مشکلات سال جدید انتخاب می شود ومن در اینجا اجازه میخواهم لیست فینالیست را برایتان قرائت کنم . «دوشیزه‌تورم » که معرف حضورتان هست. سال پیش هر جا می رفتیدو هرچه می شنیدید اثری و نشانه‌ای از تورم درش بود فینالیست های بعدی به ترتیب «دوشیزه بازار برای سهام » ـ«دوشیزه بیکاری»ـ «دوشیزه آلودگی‌آب‌و هوا » و«دوشیزه شکاف نسل » هستند.

کلیه‌این ها کاندیدا هائی هستند که ممکن‌است‌به‌مقام «مشکل‌ترین‌مشکلات‌آمریکا درسال ۱۹۷۰ » برسند و مقام‌قهرمانی‌رانصیب‌خودسازند

خانمها، آقایان ! قضات هنوز تصمیم قطعی‌شان را نگرفته‌اند پس اجازه دهید باقتنی چنداز قهرمانان سال های‌پیش گفتگوی کوتاهی بعمل آوریم و به بینیم آنها چطوراین عنوان پرطمطراق رابخود اختصاص دادند .

دوشیزه «فقرو تنگدستی» شماملکه سال ۱۹۶۴ بودید؟ اینطور نیست ؟

ـبله ، فکر می کنم . درست متوجه‌شده‌اید .یادم می آیدآنسال ، سال‌انتخابات نیز بود . خلاصه روز های فوق‌العاده‌ای بود . خلایق‌همه درباره فقرو بیچارگی حرف میزدند . آنهابرای من‌مدرك ودستك درست می کردند . روزنامه ها به‌تفصیل درباره‌ام قلمفرسائی می کردند .حتی یك وزارتخانه جدیدی‌تاسیس کردند که‌عنوانش‌بود:«وزارت فقروچگونگی مبارزه با آن» خاطرات آن روز های خوش هیچگاه فراموشم نخواهد شد.

ـ«دوشیزه فقروتنگدستی» توضیح‌دهید وقتی ملکه دیگری‌انتخاب شد شماچه حالی پیدا کردید ؟

ـهیچی ، من استعفا کردم واین بخشی از قرارداد را تشکیل میدهد.قرارداد مشعر براین‌است وقتی‌ملکه‌جدیدی انتخاب شد شما ناگزیرباید جل‌وپلاس جمع کنید ودیگر میان مردم آفتابی نشویدو این به مشکل‌جدید که‌انتخاب شده شانس عرض‌اندام‌می‌دهد . یعلاوه وقتی شماچند سال در مقام خود باقی‌ماندید رفته‌رفته مردم از شماخسته می شوندواشکالاتی پدید می آید.

ـمتشکریم « دوشیزه‌فقرو تنگدستی » خوب ، شما «دوشیزه جنك ویتنام »چکار میکنید ؟ مدتی است درباره آن سروصدای چندانی براه نیافتاده.

ـنفسی می کشیم جای شکرش باقیست ؟ گرچه‌من دیگر آن «مشکل باشکوه» قبلی نیستم . باز گاه وبیگاه نامی از من در روزنامه ها و تلویزیون برده میشود. اما اقرار میکنم من دیگر آن جبروت سابقم رااز دست داده ام....

خانمها، آقایان !گفتگوی ما را با «دوشیزه جنك‌ویت نام» شنیدید . هنوز چند دقیقه وقت داریم تا رای نهائی قضات معلوم شود و اجازه میخواهم دراین‌فرصت کوتاه با دیگر دوشیزگان «مشکل‌ساز » گفتگو کنیم . با «دوشیزه بیکاری »وفلاکت صحبت می کنیم .

ـدوشیزه«بیکاری‌وفلاکت » توضیح‌دهید در باره ملکه‌های جدید که جای شما را می گیرند چه‌احساسی‌دارید . آیانسبت به آنها حسودی‌هم می کنید ؟

ـبلی من نسبت به آنها سخت‌احساس حسودی می‌کنم . حدس میزنم دیگر دوران شکوه من سرآمده و همه دارند فراموشم می‌کنند اما درتمام دوران‌زندگیم‌هرگز آن‌لحظات خوش روزگاران طلائی‌را از یاد نخواهم‌برد . روزگارانی که سر هر کوی وبرزن تصنیف های من سر زبان‌ها بود.

ـخیلی ممنون دوشیزه «بیکاری وفلاکت ».خانم‌ها آقایان !بسیار متاسفیم که فرصت مصاحبه با دیگران راندارید‌وحال رخصت دهید پاکت‌سفید رنك را از روی میز قضات برداریم . بازش کنیم‌و به‌بینیم آنهااسامی کدام رابعنوان « مشکل ترین مشکلات برای سال ۱۹۷۰ انتخاب کرده‌اند . هان .... بسیار خوب . ..پاکت‌باز شد . . .خانم ها ، آقایان. باکمال مسرت اعلام میکنیم که « دوشیزه بدی آب و هوا» ملکه‌جدیدسال‌جدیداست وحال‌اجازه دهید چند کلمه‌ای باایشان صحبت کنیم . دوشیزه آلودگی آب و هوا خواهش می کنیم » ..

ترکات

دوست عزیز جناب‌آقای دکتر اسدالله مهدوی
انتصاب جنابعالی را بسمت دانشیاری دانشگاه تهران صمیمانه تبریك عرض نموده توفیق بیشتر آن دوست ارجمند را ازخداوند متعال خواهانم.
رهنما
آ ـ ۷۹۹۳۲

آقای رئیس فیروز کارگردان فیلم بازی خطرناك
انتخاب بجای آقای نادر صغیری را برای‌نقش‌اصلی این فیلم بشما تبریك میگوئیم .
صادق بهرامی . مهین بزرگی. محزون . فرید . شیرخدا . کوره‌چیان . والامقام . اسماعیلی. تاجبخش امیرفضلی .
آ ـ ۳۷۱۸۵

گمشده !
چك شماره ۸۲۹۰۷۶ بانك‌پارس نواب از حساب جاری ۲۱۴ بمبلغ سی هزار ریال بدون تاریخ و حواله‌کرد ۲۰ روز پیش مفقود شده از درجه اعتبار ساقط است
اکبر کریمخانی

علیجان یارمرادی ۶۰ ساله ریش سفید اهل پل ذهاب (افشار آباد) ۱۷ روز است محل خود را ترك و دیگر خبری از وی نیست هرکس از نامبرده اطلاعی دارد خواهشمند است بتلفن ۳۰۳۵۰۰ مسافرخانه قصر شیرین به آقای پرویز یاپل ذهاب(افشار آباد) بالاتر از چهار راه‌میراحمد قربانعلی مکانیك خبر داده و خانواده‌ای را خوشحال نمایند.

جوانان
نشریه زیبا، دلپذیر وخواندنی
جوانان
نمونه‌ای ازیك نشریه مدرن وروز
جوانان
مطالبی که در هیچ نشریه دیگر نمیخوانید

پیکان پر از اسکناس و دو جایزه ۳۰۰ هزار تومانی

نصیب چه کسانی شد؟

بابرندگان جوایز بزرك اولین سری بلیط‌های اعانه ملی مخصوص نوروز آشنا شوید

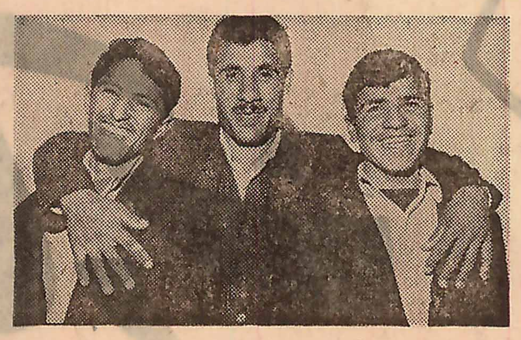

۳جوان کارگر بنام آقایان براتعلی‌شعبانی ، محمد علی محمدی و سلیمان شاه محمدی بشرکت‌بلیط‌اعانه ملی خریدند و برنده ۳۰۰ هزار تومان پول نقد شدند آنهابس از دریافت جایزه بزرك خود تقاضا کردند که بیادگار این‌روز شیرین و فراموش نشدنی عکسی از ایشان گرفته شود

بانوان : روزمووند نیسان و فرزانه‌ربنو خانه‌دار ساکن تهران ابتدا برنده یکصد هزار ریال و سپس برنده یك پیکان پر از اسکناس‌جایزه قهرمان شانس سری اول‌بلیط های اعانه ملی‌مخصوص‌نوروز شدند .

و محمد علی محمدی شد که اهل قزوین و ساکن تهران میباشند . شغل این‌هرسه دوست صمیمی‌بنائی است . آقای محمد علی محمدی دارای همسر است و دو دست‌دیگر او که بترتیب ۲۰ ساله و ۲۳ساله هستند میخواهند بزودی با دختران مورد علاقه خودازدواج کنندوبساط جشن عروسی بر پا نمایند و اگر

آقای احمد خشائی پیشه‌ور ساکن لاهیجان برنده ۱۵۰ هزار تومان‌از جوایز بلیط های اعانه ملی(سری اول مخصوص نوروز) شد .

وقتی از آقای احد مرادی‌کشاورز ساکن اراك سئوال شد که‌چگونه صاحب این ثروت هنگفت شده است گفت : ۵ بلیط اعانه ملی خریدم و با یکی از آنها برنده ۳۰۰ هزار تومان پول نقد شدم .

من ، احد مرادی کشاورز و دهبان رسمی‌بالمان‌آستانه‌اراك‌هستم‌وبایکی از ۵ بلیطی که‌هفته گذشته‌خریده‌ام برنده ۳۰۰ هزار تومان پول نقد شده‌ام ،شادی و جنب وجوشی که حالا در خانواده‌ام ایجاد شده بحدی است که قادر بوصف آن نیستم ، من حالا خودم را خوشبخت ترین مرد روی زمین میدانم .

من میخواهم با پولی که از برکت بلیط های اعانه ملی نصیبم شده کشاورزی‌ام را توسعه دهم و ازاین راه‌درآمد سرشاری کسب کنم ، همچنین میخواهم خانه قشنگ و جادار‌ی در شهر اراك خریداری کنم تا بوقت لازم باین شهر منتقل شوم چون با سکونت در این خانه ، در آینده بچه هایم که الان کوچك هستند قادر خواهند بود در دبستان و دبیرستان تحصیل کنند و باین منظور مبلغ قابل ملاحظه‌ای ازاین پول را بنام بچه هایم در بانك پس‌انداز خواهم کرد و ضمنا همانطوریکه همسرم از من خواسته ۷ دستگاه النکوی‌طلا ویك گردن‌بند گرانبها برایش خریداری‌می کنم .

سه یار وهمکار جوان بشرکت یکدیگر برنده ۳۰۰ هزار تومان شدند

دومین جایزه ۳۰۰ هزار تومانی مربوط به سری اول بلیط های‌اعانه ملی مخصوص نوروز بصورت ۳ دوست و همکار جوان بنام آقایان براتعلی شعبانی،سلیمان‌شاه‌محمدی

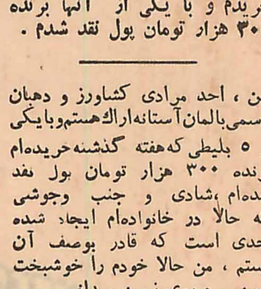

بانو صبحیه قاسمی خانه‌دار ساکن تهران برنده ۴۵ هزار تومان

تاکنون برای دیگران خانه می ساختند و خود اجاره نشین بودند حالا میخواهند از این پول حداکثر استفاده را بکنند و خانه زیبا و مناسبی برای خود بسازند تاخانواده هایشان با آرامش در آن زندگی کنند برنامه دیگر این سه یار و همکار جوان اینست که باکمك و همراهی یکدیگر بساخت خانه های ارزان قیمت اقدام کنند تا با فروش آن از سرمایه‌ای که با خرید بلیط‌اعانه ملی‌بدست‌آورده‌اند حداکثر استفاده را بکنند .بعبارت دیگر از این فرصت ، از تخصص خودشان که بنائی است میخواهند شخصا بهره‌برداری کنند .

قهرمان شانس برنده یك پیکان پراز اسکناس

جایزه قهرمان‌شانس‌سری اول‌بلیط های اعانه ملی مخصوص نوروز ، یعنی یك پیکان پر از اسکناس نصیب دو بانوی‌خانه‌دارساکن‌تهران شد . این دو برنده بلند اقبال که اینك نظر تمام هموطنان را بخود جلب کرده‌اند خانم روزموندنیسان و فرزانه ربنو نام دارند .

در مراسم تعیین قهرمان شانس، یعنی تعیین برنده یك پیکان پر از اسکناس ، موقعی که قرعه بنام این دو خانم اصابت کرد، سالن قرعه‌کشی ناگهان بیك پارچه احساسات و غریو شادی تبدیل شد و چند لحظه بعد که‌این دو برنده پشت میکرفن رادیو قرار گرفته بودند که خود رامعرفی کنند . از شوق و شادی سراز پا نمی‌شناختند وبگرمی یکدیگر را می بوسیدندو بهم تبریك میگفتند.

خانم نیسان توضیح میداد که بنابه قراری که اوو دوستش خانم فرزانه ربنواز چند هفته قبل با هم گذاشته بودند به خرید بلیط

بانو بهجت نوروزی خانه‌دار ساکن تهران برنده ۵۰ هزار تومان

برنده جایزه ۱۵۰ هزار تومانی

آقای احمد خشائی‌پیشه‌ورساکن لاهیجان میگوید: ازمدتها پیش‌تا کنون ، هفته‌ای لااقل یك بلیط اعانه ملی خریداری میکردم‌وقصدم این بود که باین وسیله هم در کار های عام‌المنفعه شرکت کنم‌و هم این که خودم را در مسیرشانس های بزرك این‌بلیط ها قرار دهم و حالا خوشبختانه می بینم که در مقصود خودبه بهترین وجهی‌موفق شده‌ام . آقای خشائی اضافه کرد: شب چهار شنبه گذشته در حالی که فقط یك بلیط اعانه ملی در جیبم داشتم بیکی از باجه های فروش بلیط اعانه ملی لاهیجان مراجعه کردم در آنجا ناگهان

آقای مجد ابراهیمی پیشه‌ورساکن صومعه‌سرا با خرید بلیط اعانه ملی (سری اول مخصوص نوروز) ۷۰۰ هزار ریال بدست آورد .

بطور تصاعدی پرداختند و برای این کار شماره ۴ را انتخاب کردند و هفته قبل که تعداد بلیط خریداری‌شان به ۴۸۶ رسیدمتوجه شدند که یکی از این بلیط ها برنده ۱۰ هزار تومان شده است و موقعی که درمراسم تعیین‌قهرمان شانس شرکت میکردند هرگز تصور نمی کردند که یك شانس دیگر و آنهم به‌آن عظمت ، یعنی پیکان پر از اسکناس نصیبشان شود.

این‌دوبانوی خوشبخت که‌دستخوش شادی و هیجان غیر قابل وصفی بودند، عجله داشتند که هرچه زودتر نزد خانواده و دوستانشان بازگردند و خبر این موفقیت‌بزرك رابه آنها بدهند.

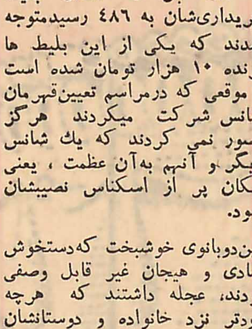

بانو مولود نیك‌عمل‌وآقای‌رمضانعلی حقانی ساکنین آمل بشرکت برنده ۵۰ هزار تومان شدند

متوجه شدم که برنده ۱۵۰ هزار تومان پول شده‌ام و بهمین علت‌به سرعت بخانه‌ام برگشتم تا خبراین خوشبختی رابه همسر و افرادخانه‌ام بدهم .

برنده اولین جایزه ۷۰۰ هزار ریالی

برنده یکی از جوایز ۷۰۰ هزار ریالی بلیط‌های اعانه ملی آقای محمد ابراهیمی بود که پیشه‌ور ساکن صومعه سرا است ، او می گوید که من در حال حاضر خیلی

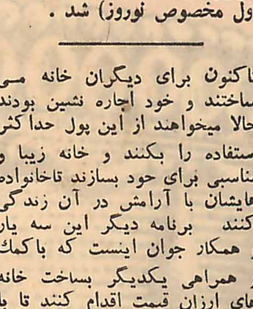

آقای رضا حلیمی کارمند ساکن تهران برنده ۴۵ هزار تومان .

آقای خداداد احمدی کارگرساکن آبادان برنده ۴۰ هزار تومان

آقای غلامرضا زیبائی پیشه‌ورساکن مشهد با خرید بلیط اعانه ملی (سری اول مخصوص نوروز) برنده یك جایزه ۷۰۰ هزار ریالی شد.

حقانی ساکنین آمل بشرکت برنده

آقای نجفعلی‌توتونیس کفاش‌ساکن تهران برنده ۱۵ هزار تومان

آقایان امیر درویش و غلامرضا ایزدی ساکن چالوس برنده ۳۰ هزار تومان (شرکتی)

آقای حسن رنجبر مامور برق‌ساکن کومله برنده ۱۰ هزار تومان .

از راست بچپ ـ خانمها و آقایان: شریده شریعتی خانه‌دار ساکن گرج، شمس‌السادات مرتضوی خانه‌دار ساکن تهران ، صفورا مهرزادخانه دار ساکن تهران ، رحیم جوگلی خیاط ساکن سقز «شرکتی» ، محمد غلامحسین جواهر فروش ساکن کرمان ،مصطفی زرعی خیاط‌ساکن سقز «شرکتی» ، یوسف قاسمی کارمند ساکن شاه آباد غرب ،محمد دادگری آرا کارگر ساکن تهران ، محمد رستمی بازنشسته شهربانی ساکن شیراز ، حسن احمدی کشاورز ساکن سولده ،حسین آهوپای پیشه‌ورساکن‌هشتپر، پرویز شیرویه کارمند ساکن آبادان «شرکتی» ، فرج سبزی‌زار درجه‌دار ژاندارمری ساکن آبادان «شرکتی»، حسین محمد حسن‌زاده کارگر ساکن مشهد ، هوشنك ناظمی دبیر ورزش ساکن تهران، منصور امیدی کارمند ارتش‌ساکن تهران .

برندگان جوایز ۵ هزار تومانی

فردا نوبت شماست

تولد مبارک

پیکان ۴۹

مجهزتر و باشکوه‌تر

بملت ایران تقدیم میشود

یکصد و پنجاه نفر از تجار بوزارت اقتصاد ملی دعوت شدند

چهل سال قبل در همین روز

از طرف وزارت اقتصاد ملی بتوتی از یکصد و پنجاه نفر تجار طهران بعمل آمده است که در وزارت‌اقتصاد ملی حضور پیدا کنند و در اطراف قانون انحصار تجارت و لایحه متمم آن بگفتگو بپردازند ،قسمت عمده آنها از تجاری هستند که تجارت صادراتی دارند .

چون مسئله حمایت از تجارت‌داخلی ودر دست داشتن تجارت خارجی را تجار با مراعات کامل نظریات دولت بهتر میتوانند اجراء کنند و از طرفی هم منظور نظر حسن اجرای قانون مذکور است که نتیجه‌مطلوبه حاصل شود باین جهت دولت در نظر دارد مشورت کند و طرقی که اجرای‌قانون را تسهیل نماید اتخاذ گردد .

ضمنا وزارت اقتصاد ملی مطالعاتی برای حمایت صنایع داخلی بعمل‌آورده تا اجناسی که در داخله تهیه میشود و میتوان آن اجناس را جانشین امتعه خارجی نمود با وسائل مختلفه‌موجبات تکثیر و تشویق‌تهیه‌کنندگان رافراهم آورد .

جلوگیری از اجحاف

چون بر اثر تصویب قانون انحصار تجارت خارجی بعضی از کسبه و صاحبان مغازه و حتی عده‌ای از تجار یکمرتبه قیمت اجناس خارجی را بالا برده و در این قسمت اجحافاتی به خریداران میشد ، موضوع از طرف بلدیه طهران موردتوجه‌واقع گردیده و در تعقیب اعلانی که در این باب منتشر نمودند براثر مراجعه چند نفر از مشتری ها که اجناس گران خریده بودند از طرف بلدیه قضیه‌موردتعقیب قرار گرفته و اشخاصی که اجحاف کرده بودند جلب و تفاوت قیمت را گرفته بمشتریان مسترد داشتند ، ضمنا دستور لازم بمفتشین‌بلدیه صادر گردیده است که مراقبت تام بعمل آورند .

راه آهن شمال

سندیکای راه‌آهن شمال‌طبق‌مقررات تصویب‌نامه هیئت دولت و نظامنامه موقتی شروع به‌بهره‌برداری ازراه‌آهن شمال میباشد با اجرای نقشه‌ای که‌در در خطوط شمال رفت و آمد میکند و مسافر و بار قبول می نماید .

علی‌آباد که‌منتهی‌الیه خط‌آهن فعلی شمال نموده و هفته‌ای دوروز راه‌آهن دست اقدام میباشد یکی از شهر های خوب مازندران خواهد شد و تصور میرود نام این شهر تغییر کند«مقصود شهر شاهی است که‌آنزمان‌منتهی‌الیه خط آهن سرتاسری بشمار می آمد.»

حائزین اکثریت شیراز

انتخابات شیراز که تاخیر شده بود اینک بجریان افتاده و انجمن نظارت صبح و عصر باستخراج آراء ماخوذه پرداخته و تاکنون از سه هزار رای قرائت شده آقایان ذیل‌حائز اکثریت بوده‌اند :

آقایان میرزا حسین‌خان سمیعی - نظام‌الدین خان‌حکمت حسینقلی‌خان نواب ، میرزا ابراهیم‌خان قوام .حاجی ملك بهبهانی در درجه اول و آقایان میرزا رضا خان حکمت ، اسمعیل‌خان قشقائی محمد حسن خان بهبهانی ، مدیر زاده آزادی ، میرزا ابراهیم ضیاء نیز دارای رای بوده‌اند .

کارخانه قند کرج

پیشنهاداتی که کمپانی‌های فروشنده کارخانه قند سازی داده بودند مورد موافقت قرارگرفته ومرتبا ماشین آلات کارخانه حمل خواهد شد و احتمال میرود در خرداد ماه آینده بایران برسد که قرار نصب آن داده شود محل نصب کارخانه درکرج تعیین گردید و اقدامات مقدماتی برای ساختمان محل آن بعمل آمده است.

ذغال سنك اصفهان

مسیو طرسینسکی مهندس از طرف وزارت اقتصاد برای تحقیق در باره ذغال سنك اصفهان تعیین گردیده و با موافقت حکومت به محل هائی که ذغال سنك وجود دارد اعزام شده است

بفرمائید تماشا کنید

عالیترین کراوات دانه سه قران . اگر گرانتر بخرید مغبون شده‌اید . معروف ترین جوراب و قشنگترین دستمال منحصر به یگانه موسسه‌وطن و ۲۴ شعب انحصاری در طهران و ولایات

از مشتریان محترم متمنی است در موقع خرید از شعبات و متفرقه مارك آنرا «لاله‌زار قدس جورابچی‌وشرکاء» دقت فرمائید.

کلیه دواجات مجانی

دکتر محمود (خان‌فیلی) اعلان ذیل را منتشر میسازد :

بمریض های محترم اخطارمیشود که مجدداً کلینیك اینجانب در طهران خیابان ناصری کوچه معروف به‌کوچه حاجی نایب جنب مکالمات تلفون‌خط عراق دائر است

۱- کلیه دواجات مجانی ۲- ویزیت هر دفعه پنجقران ۳- معاینه برای تشخیص امراض مختلف ریه . قلب. معده .کلیه و سایر اعضاء بدن حق‌الزحمه دوقران . روزی تجاوز از پنج نفر پذیرفته نمیشود ٤- برای عمل یدی و گحالی بسته بقرارداد است ۵- ویزیت در خارج در روزسه تومان و شب پنج تومان ، فقرا مجانا عیادت میشوند ٦- اوقات مطب ازسه قبل از ظهر الی ظهر عمومی و از دو بعداز ظهر الی چهار ونیم بعد از ظهر برای معاینه تشخیص مرض .

(نقل‌ازاطلاعات ۱۹اسفند ماه ۱۳۰۹)

آیا استقلال کانون سر دفتران مفید نیست؟

بقلم : حسن‌صدر

انتقاد

انتشار نوشته دو هفته قبل من در ستون انتقادی آن روزنامه گرامی سبب شدکه چندتن از سران دفتراسناد رسمی از من‌بخواهند توجه وزیر دادگستری ومدیر کل ثبت رابه طریقه‌اصلاح‌معایبی که مورد توجهشان‌قرار گرفته است جلب کنم.

وزیر در مراسم کانون سر دفتران ضمن تکیه روی آثار مهم امانت و صلاحیت علمی و اخلاقی سر دفتر در حقوق عامه مردم ، از کانون خواست تا معدودی ناصالح را از صف و صنف خودشان‌طرد نمایند.

این‌معنی مورد تایید تمام کسانی است که باهمیت‌کار دفاتر اسناد رسمی‌وقوف‌دارند. نوشته دو هفته قبل منهم در تایید این مطلب و آرزوی تحقق این تصفیه آبرویخش بود، مثالی هم که آوردم کانون وکلای دادگستری‌بود.

ولی گره اصلی کار اینجا است که در مورد دفاتراسناد رسمی نه انتصاب و نه اخراج، نه‌رسیدگی بتخلف و نه مجازات انتظامی هیچ یك در اختیار خودشان نیست. حتی انتخاب اعضای کانون سر - دفتران موقوف به آراء این صنف مهم و موثر نیست

بنظر من نتیجه‌ای که از استقلال کانون وکلا گرفته شده بدون گفتگو در طرز کاروکلا مفید و ثمر بخش بوده زیرامحکمه انتظامی‌وکلا بامنتهای شجاعت و بی نظری بهرگونه شکایت و تخلفی که از ناحیه وکیل عدلیه‌روی داده باشد در اولین فرصت ممکن رسیدگی و در صورت صحت مجازات میکند .چند نفر هم که معلوم شد با نداشتن صلاحیت اخلاقی لباس شریف وکالت پوشیده بودند بدون اندك ملاحظه و مجامله برای ابد از صف وکلا طرد و اخراج گردیدند، در حین نوشتن این سطور سه نفر را من در تهران به خاطر دارم . در صدورپروانه جدید هم هیچگونه‌ملاحظات شخصی بکار نرفته و تمام موازین علمی واخلاقی‌درنظر گرفته و اعمال شده است .

درامر سر دفتری اگر کانون باآراء صاحبان دفاتر تشکیل شود و صدور جواز سر دفتری که در عین حال‌با مقررات و شرائط معقولی‌صادر گردد « خوشبختانه لایحه‌آن به مجلس داده شد »دراختیار کانون گذاشته شودوهمچنین تعقیب تخلفات هم در عهده دادگاه انتظامی خودشان‌قرار گیرد از طرفی وظائف ادارات مختلف ثبت کل سبك‌خواهد شدو از طرف دیگر چون‌اهل صنف باوضاع و احوال علمی و اخلاقی یکدیگر بهتروافقند طبعا برای حفظ آبروی‌صنف از ورود اشخاص ناصالح جلوگیری وبه‌تخلفات‌متخلفین صادقانه رسیدگی می کنند.

برای توجیه این پیشنهاد علاوه بر تجربه امیدبخشی که از استقلال کانون وکلا بدست آمده و نتایج ثمر - بخشی که مشهود همگی‌شده توجه اولیای امر را باین‌نکته تربیتی و اجتماعی جلب می کنم که دنیای غرب پس از قرنها آزمایش باین نتیجه رسیده که منحصر راه‌تربیت و جلوگیری ازفسادوانحراف، القاء شخصیت و مناعت‌و عزت نفس در روح مربا است .

پایه تشکیلات اجتماعی در تمام دموکراسیهای مغرب زمین بر این قاعده کلی و قاطع استوار است ، ازمقیاس کوچك تربیت کودك و نو- آموز گرفته تا مقیاس بزرك تربیت ملی همه و همه رویه تربیتی قدیم کهنه و منسوخ و متروك شده‌است .

راه ورسمی که دو قرن است در مغرب زمین متروك شده و متاسفانه هنوز در قسمت های مهمی از مشرق زمین معمول مانده دو عیب دارد ، یکی این که تربیت با اهانت و خشونت در روح شخص موردتربیت‌عکس‌العمل انتقام بوجود میاورد بصورتی که در فرصت هائی که دور از چشمان مراقب مربی به دست میاورد کار بد را دو چندان میکند.

دیگر این که‌اهانت‌واخافه و ارعاب بتدریج شخصیت و استقلال را در روح او می - میراند و چنین مربائی با شخصیت اتکائی ، مصدرهیچ خدمت و عمل مهم و موثری برای خود و اجتماع نمیتواند بشود.

در سطور بالا گفتیم طریقه جدید و مترقی تربیت ازدو قرن پیش در مغرب زمین‌راه یافته و رواج گرفته ولی در فرمایشات چهارده قرن پیش امیرالمومنین علی(ع) واحکام و فرامینی که به نمایندگان و فرمانداران مختلف قلمرو وسیع اسلامی صادر کرده است نکات و مسائل‌و مطالبی دیده میشود که حکایت از اعتقاد عمیق او براهو رسم عالی و مترقی تربیت عمومی‌و ملی دارد

در شرح و تایید این مدعا چندسطری از صفحه ۱۴۵ چاپ چهارم کتاب‌مردنامتناهی علی‌ابن ابیطالب - کتابی‌که درشخصیت‌والای‌امیرالمومنین نوشته‌ام - نقل کنم : « علی معتقداست که انجام وظائف وتکالیف اجتماعی اگر ناشی از حس مسئولیت واین حس اگر منبعث‌ازآزادی واستقلال کامل در اراده و عمل نباشد مردم معتقد به همکاری در راه خوشبختی مشترك وایجاد تمدن نخواهند بود و این اعتقاد به مسئولیت و آزادی در همکاری است که پایه و اساس سعادت اجتماع را تشکیل میدهد»

باز در تایید این اعتقاد اضافه‌میکنم درایامی که‌صحبت از قانون تازه مالیات بردرآمد بود من بیکی از مصادر امر تذکر دادم که برای بار اول ولو بمنظور آزمایش مقرر کنیدکه اظهار نامه مالیاتی هرکس و هر شرکتی راهمان گونه که اظهار کرده می پذیریم ولی ده درصد اظهار نامه ها رابقید قرعه توسط کمیسیونی که از چند مامور عالیرتبه و صدیق و امین تشکیل میشود رسیدگی‌دقیق و عمیق میکنیم و مجازات خلاف واقع را فی‌المثل صد برابر جریمه نقدی و سه‌سال حبس و اعلام اسم شخص حقیقی یاحقوقی متقلب در جرائد و رادیو و تلویزیون و امثال اینها قرار میدهیم ، خلاصه مجازاتی که حتی احتمال آنهم صرف نکند

البته نکردند و نخواهند کرد ولی ایکاش یکبار بمردم اعتماد میکردند و آثار اعجاز آمیز آنرا میدیدند

بهر حال من معتقدم‌اصلاح اساسی دفاتر اسناد رسمی‌جز اعطای استقلال و خواستن مسئولیت راهی ندارد ، البته اصلاحات فرعی دیگر هم هست که شایسته توجه می دانم از جمله منطقه‌ای‌کردن معاملات اسناد و املاك که از لحاظ شناسائی کامل سر دفتران هر منطقه باوضاع اشخاص و املاك آن منطقه‌و جلوگیری از اشتباه بسیار موثراست

مسئله دیگر بالا بردن تعرفه حق‌التحریری است که از سال ۱۳۳٤ تا حال تغییر نکرده است.

مطلب مهم دیگر همان است که مورد توجه قرار گرفته ولایحه آن به مجلس داده شده که تا مدتی به تعداد دفاتر در تمام کشور افزوده نشود و در نتیجه درآمد دفاتر بتدریج فزونی گیرد تانیاز به تخلف پیش نیاید ، خاصه که با قوانین جدید انقلابی در سال های اخیر بر نوع و تعداد وظایف دفتر خانه ها اضافه شده و حقا میزان حق‌التحریری که چهارده سال قبل مقرر شده غیر مکفی است .

آخرین نکته‌ای که لازم میدانم متذکر شوم این است که اغلب دیده میشود کفالت دفتری راکه سر دفتر آن‌در نتیجه تعلیق انتظامی‌یاجزائی معلق شده بدفتریار همان دفترخانه میدهند .نتیجه‌این است که تعلیقی که از لحاظ انتظامی باید موجب تنبیه و تنبه سردفتر خاطی گردد مطلقا از اثر میافتد زیرانتها تفاوت ایشست که اسناد را بجای سردفتر معلق دفتریار امضاء میکند وگرنه تمام اوضاع بحال سابق است .

مدرسه عالی جنگل در ساری‌تشکیل میشود .

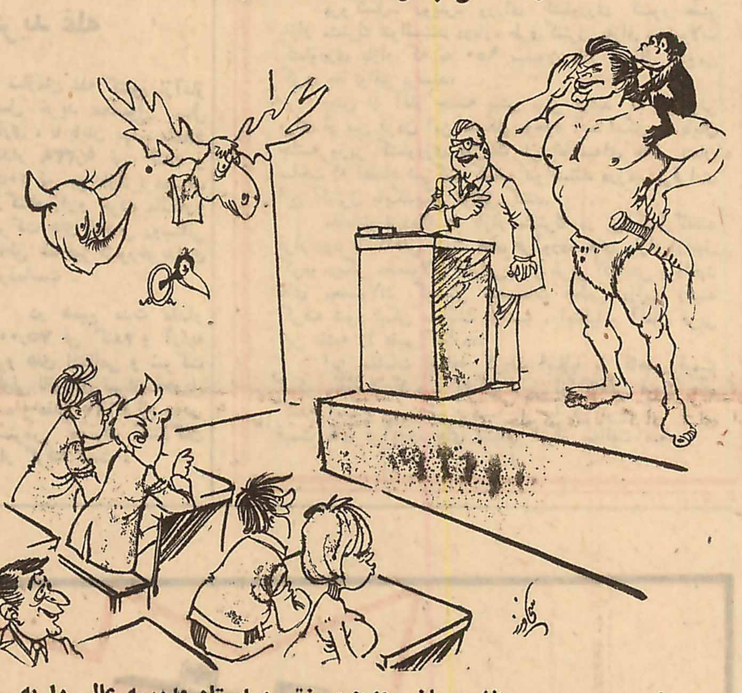

رئیس مدرسه - دانشجویان عزیز مبرزترین استاد مدرسه عالی را به شما معرفی میکنم .

مسائل روز از نظر نمایندگان اطلاعات

تسهیلات تازه برای جوانان

قدم دیگری در جهت تسهیلات تحصیلات عالیه جوانان کشور بفرمان شاهنشاه آریامهر برداشته شد بدینترتیب که‌فارغ‌التحصیلان دانشگاهها که کار خود را در نیمسال اول یعنی بهمن ماه بپایان میرسانند دیگرنباید تامهر سال آینده بلاتکلیف باشند بلکه‌در فروردین ماه‌وهنگام‌اعزام مشمولان دیپلمه وفوق دیپلم بخدمت سپاهیان در می آیند و یکسال وقت آنها بیهوده تلف نمیگردد .

اما مسئله دیگری که‌دیروزتیمسار سرلشکر مشاور رئیس وظیفه عمومی نوید داد طرح‌جدیدی‌است که مشمولان در کلیه مراحل تحصیل از خدمت معاف‌میباشند و بموجب تغییراتی که در لایحه وظیفه عمومی صورت میگیرد حد نصاب سنی برای تحصیلات دبیرستانی و دانشگاهی افزایش می‌یابد و برای دیپلمه های دبیرستان ۲۲ سال و برای تحصیلات عالیه ۲۹ سال‌شددر صورتیکه در گذشته برای دوره لیسانس ۲٦ سال در نظر گرفته شده بود و کسانیکه لیسانسیه میشدند میبایست پس از خدمت وظیفه بتحصیل در دوره‌های بالاتر بپردازند و آین خود وقفه‌ای در کار آنها پیش می‌آورد ولی پس از تصویب آین طرح‌اجازه‌تحصیل به مشمول لیسانسیه در دوره‌های فوق لیسانس و دکتری نیز داده میشود و کلیه مشمولانی که با معافیت تحصیلی در دانشگاهها مشغول تحصیل هستند تا پایان سن ۲۹ سالگی میتوانند به تحصیلات خود در کلیه دوره‌های لیسانس ، فوق لیسانس ودکتری ادامه دهند .

این اقدام فوق‌العاده مفیدی است که برای جوانان مملکت شده است زیرا دیگر برای تحصیل مرزی وجود ندارد و کسانیکه آمادگی واستعداد ادامه تحصیل را داشته باشند خدمت وظیفه سد راه آنان نخواهد بود در لایحه جدید تسهیلاتی برای دانشجویان خارج از کشور نیز پیش بینی شده و فارغ‌التحصیلان دانشگاههای خارج نیز ضمن استفاده از حد نصاب سنی مجازند یك سال پس از خاتمه تحصیلات وسائل مراجعت بوطن خود را فراهم کنند .

این تسهیلات که بفرمان شاهنشاه آریامهر برای جوانان مملکت بوجود آمده نشانه علاقه معظم‌له باین دسته از افراد مملکت و پیشرفت آنان میباشد و باید دستگاههای مملکت نیز با توجه باین مطلب درجهت‌بهبود وضع جوانان و فراهم کردن تسهیلات لازم در انجام‌برنامه‌های آنان و همچنین دانشگاهها‌دربهتر ساختن برنامه درسی آنان کوشا باشند و تاپاسخ‌مثبتی‌بخواستهای رهبر بزرك مملکت داده باشند .

فیروز مجللی

اطلاعات مردم

برنامه خانه سازی

سرمقاله شماره ۱۳۱۳۱ روزنامه اطلاعات اختصاص به‌برنامه‌خانه‌سازی داشت که از هرجهت در خور توجه میباشد ، چون دولت‌برای‌خود کارهائی دارد و بیش از این نمیتوان انتظار خانه‌سازی از طرف دولت داشت لذا پیشنهاد میکنم که کلیه زمینهای ساختمانی داخل شهر واطراف را که توسط عده معدودی احتکار شده‌است باستثنای زمینهای بر خیابانها که مستغلاتی است برحسب محل آن‌از قرارمتری ۲۰۰ تا دو هزار ریال از صاحبان آنان خریداری و نقدا در اختیار اشخاصی که واقعا فاقدخانه میباشند قراردهند (البته‌به‌نورچشمان یك خانواده پنج نفری هریك یك قطعه نبایدداد) واز آنان‌التزام‌بگیرند که ظرف مدت یکماه نسبت‌بساختمان در این زمینها اقدام کنند . اگراین پیشنهاد مورد توجه قرارگرفت‌ملاحظه خواهد شد که بسرعت در تهران نوسازی طبق برنامه‌ای که در دست است انجام میگیرد و اجاره بها فعلی ساختمان‌ها بحداقل خواهد رسید و از این راه کمك بزرگی بطبقه بدون خانه شده است .

ج-ر

وزیری

بفرمائید چکنم

من کارمند غیر رسمی بودم که بعداز بیست سال خدمت صادقانه طبق یکی از مواد قانون استخدام - برسمی تبدیل شدم اما حقوق‌من‌خیلی تفاوت کرد از این جهت که قانون گفته کارمندان غیر رسمی را با حقوق و مزایای دریافتی آخر اسفند سال ٤٦ تبدیل نمائیه کارگزینی وزارت آموزش و پرورش نیز عمل کرده در نتیجه فدوی که ماهیانه ۸٤۸۰ ریال حقوق و مزایا دریافت میداشتم ، حکم رسمی شدن بمبلغ ۸۰۰۰ ریال کاهش یافت که ازاین مبلغ ماهیانه مبلغ ۲۰۳۱ ریال‌بابت کسور بازنشستگی عقب افتاده وجاری کسر میشود مابقی که مبلغ ۵۹٦۹ ریال است دریافت میدارم تصدیق میفرمایند با کسر مبلغ فوق ازحقوق بنده چه اثر نامطلوبی در خانواده ۸ نفری بجای میگذارد مهمتر از آن‌که ماهیانه مبلغ ۵۰۰ ریال بابت مدد معاش اولاد از اول سال ٤۷ که بما داده‌اند پس میگیرند و معلوم نیست قانون چگونه است برای یك عده از کارمندان دولت که رسمی بودندمدد معاش میدهند و ما را به جرم غیر رسمی بودن محروم کردنددیگراینکه معمول است در آخر هر سال دولت بکارمندان خود جهت کمك برای‌خرج عید مبلغی بعنوان پاداش میدهد ما امیدوار بودیم که لااقل پاداش سال ٤۸ را بر مبنای ۸۰۰۰ ریال دریافت میداریم ولی آنرا نیز اولیاء محترم وزارتخانه دستور فرمودند که مطابق سال٤۷ - ۳۳۸۰ ریال پرداخت‌نمایند بااین تفاوت که در سال جاری‌صدی دهازپاداش مالیات کسر میشود .

عبدالعلی حمیدی فراهانی . بایگان دبیرخانه شورای‌عالی آموزش‌وپرورش

بیمه در بازنشستگی

من‌پس‌از ۳۲ سال خدمت در آموزش وپرورش مملکت بافتخار بازنشستگی‌نائل‌شده‌ام ودرتمام مدت‌خدمت دروزارت فرهنك سابق‌و وزارت‌آموزش وپرورش بپرداخت حق بیمه از بیمه‌فرهنگیان استفاده‌می‌نمودم ، ولی حالا که به‌سن بازنشستگی رسیده‌ام من و امثالم رااز استفاده بیمه فرهنگیان معاف کرده‌اند ،در حالیکه وقتی کارمندی بسن بازنشستگی رسید و یك عمر خدمت کرد، بیشتر بایدمورد توجه باشد ، لذا تقاضا دارد

اجناس و مارك خارجی

بحمداله کشور ما از نظر صنعتی بپایه‌ای رسیده است که میتواند بسیاری از حوائج ضروری‌مردم را تهیه کند ولی اغلب دیده میشود که روی‌محصولات‌داخلی‌مارك خارجی زده میشود و فروشندگان هم بعنوان اینکه این جنس خارجی میباشد ، گرانتر از قیمت آنرا بمشتری عرضه میکنند و تشخیص ایرانی یا خارجی بودن جنس هم از عهده خریدارخارج است لذا اگر مقامات مسئول‌کارخانه داران داخلی را موظف کنند که‌اجناس خود را با مارك فارسی بیازار عرضه کنند نظر فوق تامین میگرددوچنانچه جنس برای صادرات باشد بازهم میتوان هم مارك لاتین به آن زد وهم فارسی و این خود تبلیغ برای کشور خواهد بود .

غلامرضا قدرتی

عیدی مارا هم بدهید

عده‌ای از کارمندان‌دولت در سنوات اخیر در اختیار سازمان مبارزه با بیسوادی قرار گرفته‌اندو تاسال‌گذشته علاوه‌بر جمع حقوق و مزایای خود عیدی سالانه‌را هم‌دریافت میکردند، ولی‌امسال‌ازپرداخت عیدی باین کارمند خودداری شده است ، لذا تقاضادارندبا توجه باینکه‌هرساله عیدی‌خود را دریافت‌میکرده‌اند،امسالهم مانند سالهای گذشته به‌آنان عیدی پرداخت گردد .

کارمند مامور در سازمان مبارزه با بیسوادی

از مقصد تلویزیون تاسه‌راه کریمخان زندباجه‌بلیت‌فروشی ندارد و تنها باجه‌ایکه در ایستگاه انجمن بود بیش از یك‌هفته است که برچیده‌شده است. درحالیکه مسیر مزبور دارای مسافر زیادی می‌باشد تمام مسافرین بایستی در سه راه کریمخان زند از اتوبوس پیاده شوند و بلیت بگیرندو مجددا سوارشوند ، لذاتقاضا میشود بخاطررفاه‌اهالی دستور داده شودکه در ایستگاه‌های مسیر خط ۱۰۹ باجه بلیت فروشی دایر گردد .

مرتضی فرهودی

توپ روی سردختران !

قطعه زمین مخروبه‌ای در چهارراه چهارصد دستگاه زاله وجود دارد که میگویند متعلق بشهرداری است . از کنار این زمین مخروبه روزی چهار مرتبه دانش‌آموزان دبیرستان دخترانه قوام در رفت و آمد هستند وچون شهرداری این زمین رامحصور نکرده‌است مرکز تجملی ولگردان گردیده که به‌بهانه توپ‌بازی مرتب توپ را بسر و روی دختران مدرسه میزنند ووضع طوری شده که امروز تعدادی از دختران نمیتوانستند بمدرسه بروند ، لذا تقاضا دارد شهرداری ضمن محصور کردن این زمین از اذیت‌وآزاری که‌بدین‌وسیله متوجه دختران‌مدارس میشودجلوگیری کند .

عاطفه کربلائی - معصومه‌بابائی

همه روزه ازساعت ٦ تا ۷ بعد ازظهر نظریات شمارا منعکس می کنند

اراضی بند «ز» و بند «د»

در روزنامه خواندیم که دولت طی لایحه‌ای که بمجلس داده است ، مقرر داشته که اراضی مشمول بند « ز » را تا یکهزار متر بنام صاحب زمین سند صادر و آزاد نماید ومازاد یکهزار متر را بقیمت روزی که‌معامله شده است از آنان خریداری و در اختیار خود بگیرد اشکال کار در اینستکه اولا در بسیاری از اراضی مشمول مقررات بالا چند نفر با هم شریك هستند واز طرف دیگر حداقل ۲۰ تا ۳۰ سال قبل آنان زمین را بنرخ آن روز خریده‌اند وانصاف نیست امروز همان پول را به آنان بدهند ، لذا پیشنهاد میکنند که در درجه اول قیمت اراضی را بنرخ روز بخرند و در ثانی اگر اینکار میسر نیست حداقل قیمت روز معامله را باضافه ۱۲ در صد سود عادله به‌آنان برگردانند تا حقی از کسی زایل نشده باشد .

عنایت‌اله عظیمی - حسین عظیمی- خلیل‌اله عظیمی

اجه روش بلیت

مسیر اتوبوسهای خط۱۰۹

جدول کلمات متقاطع

شماره ٤۱۷۸

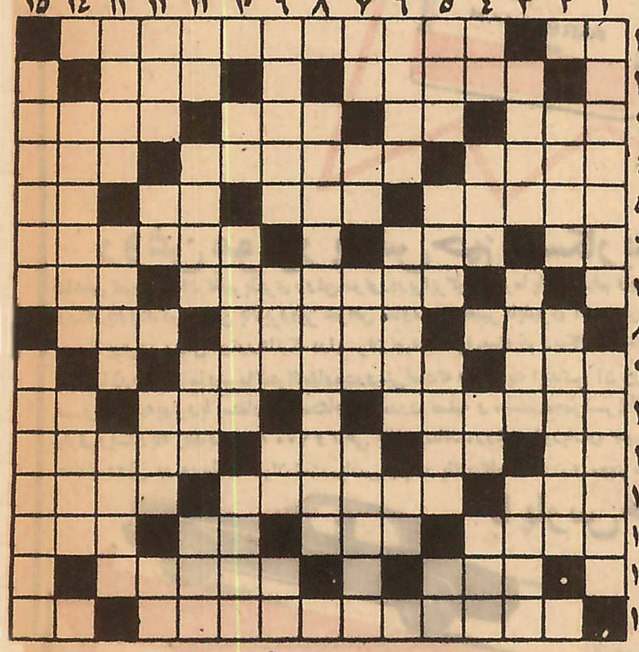

افقی : ۱ - اگر در خانه باشد حرفی بس است - کتابی‌از بالزاك ۲- شغل و وظیفه سفیر - آمربه آمدن می‌کند و با کیا نشانه تشخص است ۳ - قدر و مرتبه - طاقچه بالا- گل‌سرخ - درخت و میوه سدر ٤- ماهی فروش - وقتی‌گرانی بی‌حکمت نباشد این هم بی‌علت نیست - امت ها ۵- از دست رفته است و بعضی‌ها بفکر جبران آنند - توان است و بچه ها می خورند ۱-روحانی آتشکده -راه‌بی‌پایان ٦- عرب شمسی و قمری آنرا دارد - ۷- ضربه ناگهانی- کسی که به همه کس وهمه چیزی ایراد می‌گیرد ۷- ستایش کردن - باید آنرا کند بعد منار را بزدید ۸- طلای پاك ،منت بدنبال او میگردد ۳- پارچه‌باریکی که در حاشیه‌لباس بدوزند -ضمیر است و عده‌ای خواهان آن ۱-قوی هیکل و زورمند ٤- حرف تاسف انزجار - کلمه خواهش و آرزو - عیب و نقص - هرکدام باشد در بادیه است ۵- مثل‌و مانندوسیله جنگی برای پرتاب گلوله‌بمسافت دور - میوه‌ای با مغز سفید وآرد مانند - من و شما ٦- گودی و عمق - مال‌الاجاره است و باید پرداخت - صد متر مربع ۷ - الفبای موسیقی - برهنه و عریان- سنت ها - و اینهم شدت هاست ۸-از وزارتخانه‌ها ۹- همان‌جوراب است که فارسی شده - ازآن‌طرف جزو نوشیدنی هاست -کافی است - فلز هادی ۱۰- آرامش کتابی است از شولوخف - فهمیدن و درك کردن - پدر ندارد ۱۱- پدر عرب - قسم راست - از انواع شیرینی - در انتخابات به‌اکثریت آن احتیاج است ۱۲- خوب است و پسندیده - بعضی ها با لند می زنند ۱- قامبارك ونحس - اشاره‌به دور ۱۳- حتما توانا هم هست . افزار فلزی برای بازو بسته‌کردن پیچ - آب دهن است و روی‌ظروف می‌دهند ۱٤- از ماه های شمسی- لازم و بایا ۱۵- برای تجارت‌لازم است - بالاترین اندازه راگویند

حل جدول شماره ٤۱۷۷

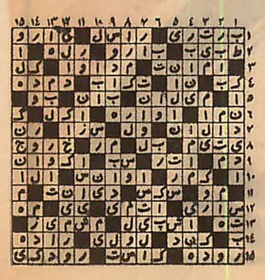

خودکشی هنرمندانه!

بطوریکه دراخبار یکماهه اخیر روزنامه خواندیم در ظرف مدت یکهفته چندتن از هنرمندان اقدام بخودکشی کردند . اولین‌بار گفتند یکنفر خواننده‌دچار مسمومیت‌شده وبحال مرك‌افتاده‌است که‌نجات‌پیدا کرده‌است وبعد بلافاصله یکی‌از هنرمندان برنامه های تبلیغاتی دست بخودکشی زد ، که مثل‌اینکه فوراپشیمان شده‌وخودشان سوار اتو مبیلشان می گردند وبه بیمارستان میروند وبالاخره معالجه می‌شوند . بعداز این‌دو حکایت خبر رسید یکی‌دیگر ازهنرمندان برای‌سومین‌بار خواسته خودرا از قید حیات آزاد کندوجمعی رادر حسرت بگذارد که بحمدالله ایشانهم‌در آخرین دقایق که می‌خواستندخودرادر وسط اتاق حلق‌آویز کنند بوسیله‌ساکنین منزل نجات‌پیدا کردند .

درست‌خاطرم نیست که‌پارسال یا سال‌قبل ازآن‌بود که یك صحنه آتش‌سوزی‌ساختگی درمنزل یکی از آرتیستها بوجود آمد که بالاخره کاشف بعمل آمد که برای تبلیغ سروصدا راه‌انداختن بوده‌است و حادثه‌ای به‌معنی‌واقعی‌نبوده است‌بایادآوری‌این‌خاطرات یکباردیگر حادثه مرك خانم «مریلین‌مونرو» بنظرم آمد که آنمرحوم هم می خواست‌زمانی برای‌سروصدا راه‌انداختن دراطراف‌خودااقدام بخودکشی کند که متاسفانه برسراینکار جان عزیزخودرا فدا کرد ، لذاخواستم‌بدین وسیله از هنرمندان عزیز تقاضا کنم که‌مبادا کاری کنند که‌خدای نخواسته کنترل آن‌از دستشان خارج شود ومارادر تمام عمر در غم وحسرت فروبرند .

محمد نیرومندی

تقویم اطلاعات

سه‌شنبه - نوزدهم اسفند ماه ۱۳٤۸ - دوم محرم ۱۳۹۰ - دهم مارس ۱۹۷۰

ساعات شرعی

استخراج‌دکتر ریاضی کرمانی

اذان صبح ساعت ٤و۵۲ دقیقه طلوع آفتاب ساعت ٦و۲۲ دقیقه ظهر شرعی ساعت ۱۲و۱۵ دقیقه اذان مغرب ساعت ٦و۲۵ دقیقه .

برنامه اول

کانال ۷-۹

برنامه امشب

۱۵-۱٦ اسلاید و موزیك
۱٦-٤۲ سلام شاهنشاهی و اعلام برنامه
۱٦-٤۵ برنامه کودکان
۱۷-۱۵ برنامه روستائیان
۱۸-۰۰ گیمبا
۱۸-۳۰ نوجوانان
۱۹-۰۰ ترانه ایرانی
۱۹-۰٦ خانواده
۱۹-۳۰ دختر شاه پریان
۲۰-۰۰ سرکار استوار (قسمت چهارم سیاه بهار)
۲۰-۳۰ مشروح اخبار همراه با فیلم های خبری
۲۱-۱۰ دکتر بن‌کیسی
۲۲-۰۰ مجله هنری
۲۲-۳۰ موسیقی اصیل‌ایرانی

برنامه نیمروز چهارشنبه

۱۲ر۱۵ اسلاید و موزیك
۱۲ر۳۰ اعلام برنامه
۱۲-۳۳ کودکان
۱۲-٤۵ حفاظت وایمنی
۱۳ر۰۰ روزهای زندگی
۱۳ر۳۰ اخبار
۱۳ر٤۵ واریته
۱٤ر۰۰ شعر معاصر
۱٤ر۳۰ خلبان ارنست

برنامه دوم

کانال ۳

برنامه امشب

۱۸-۰۰ آهنگهای درخواستی
۱۸-۳۰ اعلام برنامه
۱۸-۳۳ تدریس زبان‌انگلیسی
۱۹-۰۰ دیوید کاپرفیلد
۱۹-۳۰ واریته
۲۰-۰۰ مسابقه جایزه بزرك
۲۰-۳۰ مشروح اخبار همراه با فیلم های خبری
۲۱-۰۰ فیلم سینمائی
۲۳-۳۰ داش
۲۳-۰۰ اخبار
۲۳-۲۰ شاهراه

تلویزیون آموزشی

برنامه امشب

۱٦-۰۰ آهنگها وچشم‌اندازها
۱٦-۳۰ برنامه کودکان
۱٦-۵۰ فیلم آموزشی
۱۷-۰۵ شیمی دوره دوم
۱۷-۳۰ برنامه هنری
۱۷-٤۵ ریاضیات سال پنجم
۱۸-۱۰ زبان فرانسه
۱۸-۲۵ طبیعی دوره دوم
۱۸-۵۰ انگلیسی دوره دوم
۱۹-۱۰ هنر باهنرآموزی
۱۹-۳۰ فیلم داستانی

تلویزیون آمریکا

برنامه امشب

۱٦-٤۵ برنامه مخصوص
۱۷-۵۵ تهران‌بیل‌بورد
۱۸-۰۰ اخبار
۱٦-۱۸ اطلاعات مخصوص
۱۸-٤۰ برنامه رادیك‌کوئین
۱۸-۰۵ میتلن‌برل
۲۰-۰۰ دلی‌کی
۲۱-۰۰ دودباروت
۲۱-۵۵ تهران‌بیل‌بورد
۲۲-۰۰ آخرین اخبار
۲۲-۱۵ فیلم سینمائی

فرش مخصوص اتومبیل بخارج صادر میشود

* شرکت فرش نمونه‌هائی ازکف پوش‌اتومبیل‌های لوکس را دردست تهیه دارد

این شرکت نمایشگاههای جدیدی درشهرهای آلمان ترتیب میدهد

بدستور وزیر اقتصاد ، شرکت سهامی فرش ایران فعالیتهای وسیعی را برای تولید فرش‌های جدید باب بازارهای خارج آغاز کرده است.

شرکت فرش دراین موردمطالعاتی انجام داده و باین نتیجه رسیده است که در صورت تهیه‌فرشهای اختصاصی میتوان بازارهای‌جدیدی بدست آورد . از جمله این فرشها که طرحهای آنها تهیه گردیده و به‌آمریکا و آلمان ارسال شده فرش برای کف اتومبیل‌های بزرگ آمریکائی مانند کادیلاك واتومبیل های بنز لوکس مدل ۴۰۰ و ۳۰۰ میباشد

*** صادرات بیشتر**

وزیر اقتصاد که در اجرای سیاست افزایش توسعه صادرات کشور ، از تمام امکانات استفاده میکند معتقد است که قالی ایران میتواند باتوجه به شرایط مناسبی که در گوشه و کنار جهان‌وجود دارد صادرات بیشتری پیدا کند و در جمع صادرات ایران موثرواقع شود.

بقرار اطلاع‌مدیران‌دایملر ـ بنز، طرح شرکت فرش را جالب تشخیص داده‌اند . هم‌اکنون‌نمونه‌هائی از فرشهای دستباف در کارگاههای شرکت فرش دردست اتمام است و برای تصویب نهائی وعقد قرار داد به‌آلمان فرستاده خواهد شد.

*** تشکیل نمایشگاه**

ضمنا شرکت‌فرش تصمیم دارد نمایشگاهی ازفرشهای جالب‌ایرانی در شهرهای هامبورك، فرانکفورت، دوسلدورف و مونیخ تشکیل دهد وبازار فرش ایران را که درآلمان موقعیت بسیار خوب دارد بیش از پیش تقویت نماید

خبرنگارما اضافه میکند که‌روی فرشهای مخصوص کف اتومبیل های بنز ویا هریك از اتومبیلهای لوکس دیگر خارجی علامت همان کارخانه بصورت‌زیبائی بافته‌خواهد شد وباین ترتیب برای اولین‌بار در جهان کف‌پوش اتومبیلهای لوکس گران قیمت را فرشهای دستباف ایرانی تشکیل خواهد داد .

افزایش شاخص بهای عمده فروشی

شاخص بهای عمده فروشی کالاها در ایران دربهمن ماه ۱۳۴۸ نسبت به ماه گذشته ۱٫۱ درصد بالا رفت.این شاخص نسبت به‌رقم ماه‌مشابه‌سال ۶۰ درصد افزایش نشان می‌دهد

شاخص‌بهای‌عمده فروشی کالاها درایران طی یازده ماه‌اول سال جاری نسبت به رقم مدت مشابه سال قبل‌بطور متوسط ۳٫۳ درصد افزایش یافته است .

*** علل تغییر**

عامل‌اصلی ترقی‌شاخص بهای عمده فروشی کالا هادر این‌ماه ترقی شاخص‌بهای کالاهای تولیدی و مصرف شده درکشور بمیزان ۱٫۸ درصد بود .شاخص بهای کالاهای صادره از کشور نیز دودهم (۲٫۰)در صد افزایش یافت‌ولی شاخص‌بهای کالاهای وارده بکشور چهاردهم(۴٫۰)درصد پائین‌آمد .

ترقی‌شاخص بهای‌کالاهای تولید و مصرف شده در کشورناشی‌ازافزایش قیمت برخی از محصولات کشاورزی‌و فرآورده‌های‌خوراکی وبالا رفتن شاخص‌بهای‌کالاهای‌صادره ازکشور ناشی‌ازافزایش قیمت برگه‌زردآلووانواع پوست می‌باشد .

تنزل شاخص بهای کالاهای وارده بکشور بیشترناشی ازکاهش قیمت تیرآهن ،چای‌وزردچوبه بوده است .

ساختمان خانه در منطقه زلزله زده خراسان

در اجرای منویات شاهنشاه آریامهر در مورد ساختمان خانه های مسکونی جهت زلزله زدگان خراسان ، بدنبال اقدامات گذشته سازمان مسکن قرارداد ساختمان ۸۷۰ دستگاه خانه جدید را در نقاط زلزله زده خراسان بشرح‌زیر باپیمانکار مبادله نمود.

خانه های شهرستان‌فردوس ۳۰۰ دستگاه ، مهران کوشك ۱۳۴ دستگاه ، چرمه ۴۰۰ دستگاه ، اسفراین ۱۳۶ دستگاه.

هزینه اجرای عملیات فوق بالغ بر ۷۳ میلیون و ۴۰۰ هزار ریال پیش بینی‌شده‌است .

سخنگوی وزارت آبادانی‌ومسکن افزود که تاکنون جمعا ۲۱۵۰واحد مسکونی بوسیله سازمان مسکن در مناطق زلزله زده خراسان‌ساخته شده‌است

خرید غله

سازمان غله کشور ازآغاز فصل خرید محصول سال جاری ، تا پایان بهمن ماه۴۸ مقدار ۹٫۳۲۹ تن گندم و ۱۰۵۴ تن جو مازاد برمصرف ازکشاورزان‌و خرده مالکان‌و شرکت های تعاونی روستائی مناطق غله‌خیز کشورخریداری کرده‌است .

در همین مدت مقدار ۷۵٫۰۰۵ تن گندم و آردبه نیرو های انتظامی و شرکت تعاونی نانوایان تهران تحویل شده و مقدار ۲۶۶۱ تن جودر دسترس مصرف کنندگان قرار گرفته است .

خبرهای خارجی

خرید طلا

رویتر ـ واشنگتن ـ بنیاد بین‌المللی پول‌فاش ساخت که درماه فوریه طلای آفریقای جنوبی را بارزش ۴۵ میلیون لیره استرلینك خریداری کرده و این معامله بخاطر کسادی بازار آزاد لندن‌شده‌است.

بنیاد بین‌المللی پول همچنین اعلام کرد که میزان خرید طلا توسط این بانك از آفریقای جنوبی درسال جاری به ۸۵ میلیون لیره استرلینك بالغ گردیده است .

ناظران مالی لندن دراین باره اظهار نظر کردندکه فروش‌طلاازطرف آفریقای جنوبی‌که یکی ازصادرکنندگان عمده طلابه بازار های بین‌المللی است‌روبافزایش گذارده است.قبلا برآورد شده بودکه فروش کلی طلا ازطرف آفریقای جنوبی به انگلستان از ۳۰۰ الی ۴۰۰ میلیون دلار تجاوز نخواهد کرد.

عدم توافق در بازار مشترك

بروکسل ـ رویتر ـ وزرای کشاورزی کشور عضو بازار مشترك نتوانستند درباره طرق‌کنترل مازاد محصولات کشاورزی بازار که به ۹۵۰ میلیون دلار درسال بالغ می گردد به توافق برسند.

پیش از آغاز جلسه پیش بینی میشد که فورمولی برای از بین بردن این مشکل بوجود آید لیکن در پایان جلسه وزیر کشاورزی بلژیك طی اعلامیه‌ای خاطر نشان ساخت‌که اعضاء شرکت کننده نتوانستند درزمینه‌برقراری این کنترل بایکدیگر توافق کنند.

مقامات نزدیك به بازار مشترك در بروکسل گفتند قرار بود با کاهش قیمت های فرآورده های مازاد ازقبیل کره‌و دیگر محصولات لبنیاتی و از طرفی افزایش پرداخت های محصولات گوشتی تصمیمات قاطعی دراین زمینه گرفته شود لیکن مخالفت فرانسه ، ایتالیا و آلمان غربی این نقشه را عقیم گذارد..

این مقامات اضافه کردند ایتالیا با کاهش قیمت شکر مخالفت کرد و آلمان غربی از کاهش قیمت های گندم امتناع ورزید و فرانسه نیز با هر نوع کم کردن قیمت های فرآورده های لبنیاتی ابراز مخالفت نمود.

شرکتها

دوشرکت تاسیس شد ودر چند شرکت تغییراتی صورت‌گرفت

* شرکت فالیشوئی وفائیه بمنظور شستن و تمیزکردن انواع و اقسام فرش و قالی و قالیچه بطرز نوین واسلوب صحیح تشکیل گردید . این‌شرکت‌در تهران با سرمایه دویست‌هزار ریال شروع بکار کرده است.
* شرکت صنایع مبلی اصفهان بامسئولیت محدود به‌ثبت‌رسید. این شرکت ، تهیهٔ مواد اولیه مبلی که‌عبارت‌ازپارچه‌های‌مبلی مشمع ـ اسفنج ـ فنر ـ چسب ـ سه‌لائی سفید ایتالیائی ـ سه لائی کردوئی و هر گونه معاملات مجاز بازرگانی میباشد را بعهده خواهد گرفت . سرمایه شرکت مزبور یك میلیون ریال میباشد و محل آن در اصفهان است .
* بمنظور انجام امور کارهای ساختمانی‌و راهسازی شرکتی بنام شرکت سهامی توسعه‌و ترمیم خاص تشکیل گردید. سرمایه این‌شرکت که‌مرکز آن در آبادان میباشد یك میلیون ریال است.
* شرکت «سه برادران بامسئولیت محدود جهت‌واردات‌وصادرات وخرید وفروش کلیه‌کالاهای مجاز بازرگانی‌تشکیل گردید مرکز این شرکت در تهران است و سرمایه آن پانصدو ده هزار ریال میباشد .

در اساسنامه شرکت «ماژوس» با مسئولیت محدود ، تغییراتی داده شد .

* در شرکت ساختمانی « برتا » یکی از شرکاء با سرمایه یك میلیون ریال از شرکت خارج گردید واین مبلغ‌بوسیله‌سایر شرکاء در شرکت پرداخت شد .
* در شرکت گروه فرهنگی«هاتف» یکنفر از شرکاء سهم خود را بمبلغ بیست هزار ریال از شرکت خارج کرد و یکی‌دیگر از شرکاء بهمین‌میزان‌بسرمایه خود اضافه نمود .
* در شرکت سهامی تدارکات و خدمات دریائی بندر عباس‌سهام شرکت تماما بنام‌تعیین گردید.
* در شرکت سهامی کارخانجات دادفر و برق منطقه فارس و تعاونی مصرف رفاه خانواده انتخابات جدیدی انجام گردید.

تغییرات

* سرمایه شرکت سهامی توسعه کشت دانه‌های روغنی‌از مبلغ پانزده میلیون‌ریال بمبلغ‌سی وپنج میلیون و نهصد وده هزار ریال افزایش یافت و منقسم به سه هزار و پانصدو نود ویك سهم ده هزارریالی بانام گردید. کلیه این‌اضافه سرمایه پرداخت شده است.
* در شرکت سهامی مرغداری تهران انتخابات جدید هیئت مدیره بعمل آمد و سرمایه شرکت ازمبلغ پانزده‌میلیون ریال بمبلغ هفتادو پنج‌میلیون ریال‌سهام‌بی‌نام ومنقسم‌به‌هفت هزار وپانصد سهم ده هزار ریالی افزایش یافت .
* برای صورتجلسه مجمع عمومی فوق‌العاده شرکت سهامی بازرگانی خراسانیان سرمایه شرکت از مبلغ هفت میلیون ریال به‌دوازده میلیون‌وپانصد هزار ریال افزایش یافت و سهام‌شرکت‌منقسم به‌یکهزار ودویست وپنجاه سهم ده‌هزار ریالی بانام تقسیم گردید و طبق گواهی‌مدیران مبلغ‌هفت میلیون ریال تحویل شرکت شده و بقیه سهام تعهدی میباشد و این شرکت در مشهد به ثبت رسیده است .
* مجمع عمومی شرکاء شرکت «ایران پرده»تشکیل وچندتن از شرکاء از شرکت خارج‌و چند نفر بشرکت واردشدند.
* در شرکت «کولمب» با مسئولیت محدود یکنفراز شرکت‌خارج وسرمایه یك شریك بمیزان خروج مبلغ مذکور اضافه گردید بنابراین در میزان سرمایه «کولمب» تغییری حاصل نشده است.
* در شرکت «پارس‌دان» یکنفر از شرکاء سهم خود را بدیگری انتقال قطعی داد. این‌شرکت در اهواز تشکیل گردیده است.
* شرکت سهامی پنبه شمال اعلام کرد که‌در ظرف ششماه‌سهام بی‌نام را تبدیل به‌بانام خواهد کرد .

استخدام

Required for immediate employment of English speaking female Secretary. Call 613913-40973 between 9 to 12 for personal interview.

دکتر داروساز جهت تهران و شهرستانها مورد نیاز است ۳۳۶۴۵۰ آ ـ ۲۶ ـ ۴۵۳

شرکت تجارتی بین‌المللی

احتیاج به چند نفر فروشنده تمام وقت برای مراکز تلفن و تاسیسات جریان ضعیف دارد کسانیکه سابقه فنی داشته وآشنا بزبان انگلیسی باشند ارجحیت خواهند داشت لطفا تقاضای خود را به راهنمای شماره ۷۷۴ روزنامه اطلاعات ارسال دارید .

شرکت سهامی تیگریس

یکنفر تراشکار درجه ۲ با شرایط زیر استخدام مینماید
۱ـ داشتن سه سال سابقه کار
۲ـ ورقه معافیت
۳ـ گواهینامه ششم ابتدائی
واجدین شرایط از ساعت ۲ الی ۵ بعد ازظهر بآدرس جاده شمالی کرج خیابان جنب پارکت سازی ایران بن‌بست اول مراجعه نمایند.

استخدام پرستار لیسانسیه بهیار و تکنیسین آزمایشگاه

دانشکده پزشکی دانشگاه ملی ایران بمنظور تکمیل کادر بیمارستان های تابعه خود احتیاج به چند نفر پرستار لیسانسیه و بهیار و تکنیسین آزمایشگاه دارد . از داوطلبان خواهشمند است با در دست داشتن مدارك تحصیلی خود همه روزه غیراز ایام تعطیل‌به بیمارستان جرجانی واقع در ابتدای خیابان تهران‌نو مراجعه نمایند .

دانشکده پزشکی دانشگاه ملی ایران
۱ـ۵ آ ـ ۷۹۷۴۴

پرستار باسابقه‌موردنیازاست

پرستار با سابقه که بتواند زبان انگلیسی‌صحبت نماید‌برای نگهداری طفل ۶ ساله با حقوق خوب مورد نیاز است خواهشمند است داوطلب برای کسب اطلاعات بیشتر با منشی شخصی اینجانب خانم آساطوریان تلفن ۳۳۶۸۴۵ تماس حاصل نماید .
۲ـ۶ آ ـ ۳۶۵۴۵

بعده‌ای خانم بازاریاب با حقوق ثابت‌نیازمندیم لاله‌زاربو چهارراه مهنا ساختمان البرز طبقه اول تزئینات ایران آریا .

استخدام راننده

عده‌ای راننده پایه یکم یا دوم همگانی با سوادو معیل استخدام می شوند رانندگانی که‌سابقه‌تعلیم داشته‌باشندمقدم‌خواهند بود .

واجدین شرایط همه روزه از ساعت ۸ صبح تا ۸ شب به خیابان قدیم شمیران روبروی آمل نبش کوچه زرین مرکز سازمانهای فداج مراجعه نمایند .

آ ـ ۸۰۰۴۲ ۱ـ۳

کانون هنری پاترا
عده‌ای خانم و آقا علاقمند به هنرپیشگی برای بازی در فیلم های فارسی و تاتر و تلویزیون میپذیرد . احمد کاشانی کارگردان تاتر . دروازه دولت روبروی پمپ بنزین کوچه حمیدالدوله تلفن ۳۱۴۵۳۹
۱ـ۲ آ ـ ۳۶۹۳۹

استخدام مربی پرستاری

آموزشگاه بهیاری کانون خیرخواه پرستار لیسانسیه جهت تدریس استخدام مینماید .
خیابان سیروس ـ بیمارستان کورش کبیر تلفن ۳۵۵۰۰۰
۱ـ۲ آ ـ ۳۷۱۷۷

یك موسسه داروئی بوجود

چند ویزیتور فعال و ورزیده دارای حداقل سه سال سابقه ویزیت در شهرستان ها با تحصیلات حداقل دیپلم و آشنا به زبان انگلیسی نیازمند است داوطلبان به راهنمای شماره ۷۷۵ روزنامه اطلاعات مراجعه نمایند.
۱ـ۲ آ ـ ۷۹۹۲۴

راننده مجرب متاهل‌با سواد

خوش بیان با ضامن معتبر برای منزل شمیران مورد نیاز است . تلفن ۴۰۱۱۷
آ ـ ۳۷۱۵۳

تندنویس و ماشین نویس

موسسه‌ای احتیاج بیك نفر تندنویس و ماشین نویس فارسی که دارای شرایط ذیل باشد دارد. (از ۸ صبح تا ۲ بعد از ظهر):
۱ـدیپلمه رشته منشیگری ریاضی و یا ادبی
۲ـ بتواند بااستفاده از دیکتافون و یاضبط صوت‌ماشین نویسی نماید .
واجدین شرایط مشخصات‌کامل خود را با ذکر میزان تحصیلات و تجربیات و آدرس و شماره تلفن همراه یك قطعه عکس تا تاریخ ۴۸٫۱۲٫۲۸ به راهنمای شماره ۷۷۶ روزنامه اطلاعات ارسال دارند .
آ ـ ۷۹۹۸۴

تعداد چند نفر کارگر

آزموده مودب باسواد خوش ـ تیپ جهت کار در چلوکباب یاس بازار بزرك مورد احتیاج است سرویس کار از ساعت ۷ صبح تا ۷ بعد از ظهر
آ ـ ۳۷۱۲۷

یکنفر خدمتکار زن

که از عهده نگهداری کودك یکساله و کمك درسایر امورمنزل برآید نیازمندیم تلفن ۷۷۱۹۴۶
آ ـ ۵۴۵۵

شرکت سهامی کارخانه های صنعتی آزمایش تعدادی تکنیسین الکترونیك با شرائط زیر استخدام میکند
۱ـدارا بودن سیکل فنی
۲ـ چهار سال سابقه کار در رشته مربوطه
۳ـ دارای برك‌معافی‌یا خدمت نظام وظیفه
حائزین شرایط به کارگزینی کارخانه های صنعتی آزمایش واقع در کیلومتر ۱۲ جاده آبعلی سه راه آزمایش مراجعه فرمایند .

استخدام میشود : یکی از موسسات بانکی بوجود یك نفر نقاش ساختمان نیازمند است، که بصورت رسمی وتمام وقت استخدام نماید . حداکثر سن متقاضی‌باید ۳۵ سال باشد . حق تقدم با کسانی خواهد بود که از سیم‌کشی برق و تلفن نیز اطلاعاتی داشته باشند. داوطلبان می توانند مشخصات کامل خودرابه صندوق ۱۶۸۰ ارسال دارند .
آ ـ ۵۴۷۴

به ده نفر ویزیتور برای کارهای دکوراسیون احتیاج است . از ساعت ۶ تا ۸ بعداز ظهر به چهارراه امیر اکرم . ساختمان کاشانی طبقه ششم شماره ۵ مراجعه فرمایند . تلفن : ۶۱۱۵۷۹ ـ ۶۱۲۸۱۰۱
۱ـ۳ آ ـ ۵۴۷۵

آرایشگاه شرافت زاهدی
بچند نفر بانوی آرایشگر نیازمند است‌عصرها بتلفن۲۸۷۴۴ مراجعه شود .

استخدام مهندس شیمی و مکانیك
دو نفر مهندس شیمی و یك نفر مهندس مکانیك که بزبان انگلیسی احاطه کامل داشته باشند و بتوانند‌باین‌زبان بخوبی تکلم و مکاتبه نمایند برای اعزام به ژاپون و فرا گرفتن صنعت شیشه‌سازی باحقوق‌مکفی استخدام میشود .
متقاضیان واجد شرایط بدفتر شرکت سهامی کارخانجات شیشه ایران واقع در نازی‌آباد‌خیابان سیلو تهران مراجعه یا مکاتبه نمایند .
۱ـ۳ آ ـ ۸۰۱۰۸

جویای کار

جوانی تحصیل کرده خارج انگلیسی و آلمانی‌باده سال‌تجربه متخصص زراعت و ماشین آلات وهمچنین تجربه‌تعمیرکاری روی دستگاههای الکترونیك . جهت مدیریت و طرح برنامه های فنی آماده‌کار است لطفا بعد از ظهر ها از ساعت ۳ تا ۶ با تلفن ۷۷۱۰۴۶ تماس بگیرند .
۱ـ۲ آ ـ ۳۶۸۷۵

خانمی مسلط بامور منشی‌گری جویای کاراست تلفن ۷۹۳۲۲۲

جراح‌ومتخصص زنان‌وزایمان از امریکا پروانه دائم آماده کار تلفن ۶۲۵۵۷۲
۶ـ۱ آ ـ ۳۶۸۶۵

بانوئی تحصیلکرده مجرب به پرستاری کودك از ساعت ۷ صبح تا هشت آماده کار حقوق پنجهزار ریال برامنهای شماره ۷۷۷ روزنامه اطلاعات مراجعه فرمائید .
آ ـ ۳۷۱۷۱

سازمانهای فنی و فرهنگی

ماشین‌نویسی درآموزشگاه فائز

تعلیم ماشین نویسی با متد جدید شاه آباد روبروی‌دبیرستان شاهدخت تلفن ۳۱۰۶۵۷
آ ـ ۴۹۷۵ ۱ـ۱۲

تعلیم گیتار آکوردئون‌پیانو در منزل خودتان ۶۱۲۳۵۸
۱ـ۱۵ آ ـ ۵۲۴۰

تعلیم رانندگی هنرستان فنی پرستو

مرکز آموزش صحیح‌رانندگی ومکانیکی ترافیك مجهزبهترین ومدرنترین وسیله آموزش تهران خیابان شاهپور چهار راه گمرك

تدریس خصوصی

انگلیسی یا فرانسه توسط خارجی تلفن ۴۷۱۴۱

فیزیك ـ ریاضیات ـ زبان توسط دانشجوی مهندسی دانشکده پلی تکنیك صبحها تا ۸ به ۴۴۰۸۴ باقرئی
آ ـ ۳۷۱۸۱

تدریس زبان انگلیسی ومکالمات روزمره آمریکائی‌تلفن ۶۲۶۵۷۹ ـ ۶۲۹۳۸۸
آ ـ ۳۶۹۰۱

بازاریاب ماهر

یك شرکت هواپیمائی‌بین‌المللی احتیاج به یکنفر بازاریاب کارآزموده دارد که آشنائی کامل‌بزبان‌های فارسی و انگلیسی داشته باشد .داوطلبان واجدشرایط می توانند تقاضا و آخرین عکس خودرا به صندوق پستی شماره ۹۶۹ تهران ارسال دارند .
۲ـ۱ ۳۷۱۳۳۱

آگهی استخدام

شرکت سهامی ایرانگاز عده‌ای جوان دیپلمه ازطریق‌مسابقه‌استخدام‌میکند‌متقاضیان باید ازنظام وظیفه معاف باشند . کسانی که گواهینامهٔ رانندگی داشته باشند و ماشین ـ نویسی بدانند مرجحند . داوطلبین‌بکارگزینی شرکت سهامی ایرانگاز خیابان فیشرآباد خیابان نیکو شمارهٔ ۵ مراجعه کنند .
۲ـ۱ آ ـ ۵۳۶۰

شرکت معظم خارجی برای ویزیت فرآورده‌های دامپزشکی خود در ایران بیك ویزیتور دیپلمه که دارای سابقه کار در این رشته‌باشدنیازمند است لطفا ضمن شرح سابقه کار با صندوق پستی ۲۱۸۴ تماس حاصل فرمائید

کارخانجات
مهندس سیروس ارجمند
استخدام میکند
چندنفر راننده پایه یك و دو همگانی جهت خدمت در طهران و شهرستانها
آدرس ـ جاده دماوند
طهران ـ طهران‌پارس تلفن ۳-۷۸۱۵۶۱

فروش فوق‌العاده تمبر ایران

روز شنبه ۲۳ اسفند ماه ساعت ۷ و ۵ بعد ازظهر در قناری خیابان روزولت برای دریافت لیست تمبرهای مورد فروش لطفا به موسسه نوین فرح بخش و پسران مراجعه فرمائید .
خیابان لاله‌زار ـ خیابان اسلامبول ـ خیابان پهلوی بالای چهارراه امیراکرم .

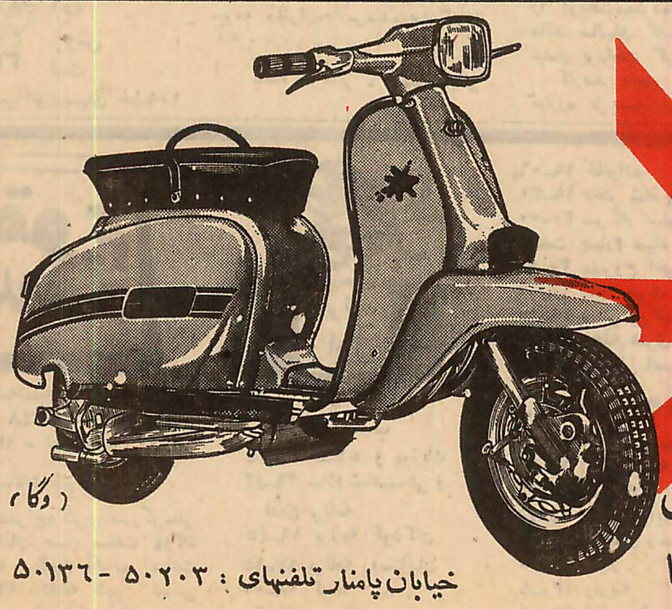

لامبرتا

اول هدف بعد به پیش
با موتورسیکلت لامبرتا
کم مصرف ـ قدرت فوق العاده
لوازم یدکی فراوان وارزان
نماینده انحصاری : شرکت ایران لامبرتا
خیابان پامنار تلفنهای : ۵۰۲۰۳ - ۵۰۱۳۶
ازشهرستانها نماینده فعال می‌پذیریم .

روغن موتور پارس جم ویسکازیته ایندکس ۱۳۵ دارد

شاخص تعیین میزان تغییرپذیری روغن موتوردربرابرگرما وسرما پایه یا رقم ویسکازیته ایندکس آنست . به عبارت دیگرهرقدررقم ویسکازیته ایندکس روغن بالاپرودیر خواص مقاومت و تغییر ناپذیری آن روغن در برابر گرما وسرما افزوده میشود .
معمولا بهترین روغن موتورهائیکه درایران تهیه ومصرف میشوند ویسکازیته ایندکس ۸۵ دارند وبا در نظرگرفتن توضیح بالا مقاومت این روغنها دربرابرگرما وسرما کمتر ازمقاومت‌روغنی‌است‌که ویسکازیته ایندکس آن ۹۵ است . لیکن این امکان وجود دارد که با بکارگرفتن مواد اولیه بهتروبا استفاده ازدستگاههای مدرن تصفیه و سیستم مجهزتر پالایش وصرف مواد افزودنی وتحمل هزینه بیشتراین پایه یارقم‌ویسکازیته ایندکس رابه ۱۰۰ وگاهی بالاترساند . روغن‌موتورپارس جم باویسکازیته ایندکس ۱۳۵ پدیده‌ای شگرف واوج تکامل صنعت روغن موتورسازی ایران است . پارس جم در پالایشگاه مدرن و مجهز شرکت سهامی نفت‌پارس تهیه میشود .

با پارس‌جم موتور اتوموبیل شما مثل ساعت کار میکند

روغن موتورپارس‌جم دربرابرگرما وسرما تغییرغلظت نمیدهد.
پارس جم یك روغن موتوربرای تمام فصول .

نیازمندیها
تلفنهای ۳۱۱۲۲۴ و ۳۱۱۲۲۰

خرید و فروش اثاثیه

خرید

فرش کیهان تلفن ۷۶۳۷۷۶
خریدار انواع قالی وقالیچه در منازل میباشد لطفا یادداشت فرمائید برای معاملات همه نوع فرش با تلفن ۷۶۳۷۷۶ فرش کیهان مکالمه فرمائید خیابان روزولت میدان ۲۵ شهریور
۱ــ۳۶ آــ۴۶۳۲

فرش رضوی تلفن ۷۶۴۸۰۰
خریدار انواع فرشهای کهنه و نو صادراتی سنگین قیمت و فروشنده بهترین فرش های نو کاشان روزولت میدان۲۵شهریور

فروشگاه فرش طوسی فرشهای کهنه‌و نوسنگین قیمت شما را جهت صادرات ازسایرین بهتر میخرد : تلفن ۷۵۹۰۲۹

نمایشگاه فرش گلشن تلفن ۶۳۱۴۲۱
همه‌نوع فرشهای کهنه‌خریداریم وهمه رقم فرش نو موجودمیباشد فرشهای کهنه با نو معاوضه‌میشود خیابان پهلوی بالاایستگاه بیمه جنب بانك ملی یوسف‌آباد .

فروشگاه‌شایان۶۱۳۳۸۱ تلفنی خریدار هر نوع قالی قالیچه کهنه‌نوجهت صادرات یخچال تلویزیون اجاق‌گاز لباسشوئی .

فرش اردیبهشت تلفن۹۸۱۶۴
بمدیریت اسماعیل اسدی
فرشهای کهنه و سنگین قیمت جهت صادرات نقدا خریداریم.

فرش محسن فرشهای کهنه ونو شما نقدا خریداری ومعاوضه میشود تلفن ۶۰۹۴۰
سیمتری بین‌شاه وحشمت‌الدوله

فروشگاه ایران فرش تلفن ۷۷۴۹۷۴
کلیه لوازم شما بهر مبلغ‌باشد بیشتر از سایرین نقد خریداریم

فرش بیستون
تلفنهای ۶۳۱۷۸۵ و۶۱۳۱۰۰
خرید و فروش و معاوضه انواع فرش‌نو و کهنه امیر آباد شمالی مقابل پارك فرح ایستگاه منبع

فروشگاه و نمایشگاه آسیا
یخچال ــ تلویزیون ــ اجاق گاز و فرش شما را عادلانه خریداریم شاه چهار راه پیروز تلفن ۶۱۲۸۳۲

فرش خواجه‌نصیر تلفن ۷۲۶۹۰
خریدار فرشهای کهنه و نو در منازل خیابان خواجه‌نصیر

فروشگاه فرش صفا تلفن ۳۵۲۸۷۶
کلیه لوازم منزل شما رادر اسرع وقت با اطلاع تلفنی در محل با قیمت عادلانه خریدار است.

فرش جعفری شمیران بهترین خریدار فرشهای نووکهنه تلفن ۸۳۱۲۱

یك تاجر آلمانی فرشهای نوو کهنه شما را بمدت ده روز با قیمت مناسب خریدار است از ساعت ۱۴ با تلفن ۳۱۰۴۵۴تماس بگیرید .
۱ــ۶ آــ۳۶۷۸۱

فروشگاه خالقی تلفن‌های ۳۰۳۰۸۰ و ۳۵۲۰۹۰
فرش کهنه‌و نوویخچال ،تلویزیون لوازم منزل شما را خریداریم .

فرش زمرد
فرشهای کهنه شما را نقدابقیمت عالی خریداریم معاوضه‌فرش‌نوبا کهنه خیابان پهلوی تلفن۶۲۹۶۸۴

فروشگاه‌آرمان تلفن ۶۹۶۳۲
بهترین خریدار تلویزیون فرش چراغ گاز و هر نوع یخچال نفتی

فروشگاه آریا تلفن ۴۹۳۹۴
بهترین خریداریخچال نفتی و برقی ، فرش ، تلویزیون خیابان شاه .

فرش فروردین تلفن ۴۳۰۸۵
بهترین خریدار فرشهای کهنه‌و نو

فروشگاه بختیاری تلفن ۷۵۹۴۳۹
بهترین خریدار کلیه لوازم‌منزل

کرایه
کرایه هر نوع ماشین تحریر بنگاه فنی ناصر تلفن ۷۵۶۳۰۵ دروازه دولت مقابل سعدی

فروش دست‌دوم

حراج فروشگاه خالقی تلفن ۳۵۲۰۹۰
قالیهای کرمانی زمینه لاکی

عرض طول	
۳×۴٫۸۰	۲۳۰۰ تومان
۳×۴٫۶۰	۲۲۰۰ تومان
۳٫۱۰×۴٫۵۰	۲۲۰۰ تومان
۳×۴٫۳۰	۱۹۰۰ تومان
۳٫۱۰×۴٫۳۰	۲۰۰۰ تومان
۳٫۱۰×۴٫۲۰	۱۹۵۰ تومان
۲٫۷۰×۳٫۷۰	۱۵۰۰ تومان
۲٫۵۰×۳٫۵۰	۱۳۰۰ تومان
۲٫۴۰×۳٫۳۵	۱۲۰۰ تومان

فروش‌دست‌اول

پرده‌دوزی ارجمند ۳۳۷۳۷۰

فروشگاه نوید ۷۶۳۸۵۴
فروشنده و خریدار لوازم زندگی روزولت‌چهارراه‌تخت طاوس

مژده به مشتریان محترم باغ
از خریداران محترمیکه‌تاکنون از ما لوازم فلزی و مبل ویلائی ابتیاع فرموده‌اند خواهشمنداست چنانچه احتیاج به روکش یا تعمیر و رنك آمیزی داشته‌باشند لطفا بتلفن ۶۲۷۶۸۹ اطلاع‌دهند. این موسسه تا تاریخ ۴۹٫۲٫۱۵ برای تعمیرات در خدمت شما مشتریان عزیز میباشد .
نشانی ــ خیابان پهلوی بالای قصر یخ مبلمان فلزی باغ
۱ــ۵ آــ۵۳۳۹

محصولات تولیدی جواهریان
اجاق گاز ــ ترموس ــ سماور بخاری ــ بازار حاجب‌الدوله تلفن ۲۴۴۰۱

یکدستگاه تلویزیون میله
صبانو مونتاژ خارج بفروش میرسد تلفن ۶۴۱۶۶
آــ۳۷۷۳

گاز مورد نیاز شما

اسا گاز
«پخش گاز»
۴۶۷۶۶ــ۴۴۸۰۲
۶۹۷۴۵
«دایره‌فروش»
۶۱۲۴۷۱

پخش‌گاز شرکت‌بوتاگاز از ۷ونیم صبح تا ۸ شب تلفن های ۳۳۳۲۲۳ــ ۳۳۳۳۸۹ .

ایران گاز
همه‌روزه‌از ساعت ۶/۳۰ صبح الی ۱۱شب
تلفن پخش‌گاز
۳۰۷ الی ۶۱۱۳۰۱

سرویس پخش‌گاز جنرال
تلفنهای:
۹۵۸۲۵۲-۹۵۷۶۹۳
۹۵۹۱۶۴-۹۵۷۷۹۴
پخش گاز درتمام ایام هفته

پخش گاز شرکت بوتان
BUTANE
از ۷٫۵ صبح تا ۸ شب بتلفنهای ۵۵ تا ۹۵۳۰۵۱ و ۳۳۸۲۲۱ و ۳۳۸۲۲۲ و ۳۳۲۹۲۴ و آماده قبول سفارشات مشتریان محترم خود در تهران میباشد

شرکت پرسی گاز
۷ صبح تا ۱۰ شب تلفنهای
۹۵ تا ۶۴۵۹۱
۴۷۹۹۰ - ۴۷۲۴۷
۶۵۲۴۰ مراجعه شود

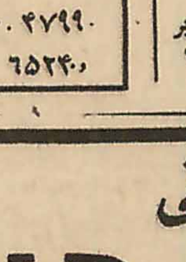

شستشوی مبل و فرش

شستشوی مبل‌و فرش گلین
سرویس مهر مبتکر وپیشرو نظافت مبل و فرش در جای‌خود بامواد آزمایش شده با دستگاه منحصر بفرد تلفن ۹۵۲۵۴۶

سرویس مبل شوئی نوین
نظافت مبلمان فرش موکت با دستگاه اتوماتیك مواد خارجی درمنزل‌تلفنهای ۲۷۲۹۰ــ۶۲۴۹۰۰ و ۶۳۲۸۰۶

شستشوی مبل و فرش ادیب
مبل و فرش تشکهای ماشین‌در جای خود تمیز مینمایند۹۵۲۴۵۴

شستشوی مبل‌و فرش‌ساحل
نظافت مبلمان و پلیش بوسیله دستگاه برقی در جای خود ۹۵۶۵۶۵

کارخانه قالی شوئی اطلس
با سابقه چندین ساله مجهز بدستگاه های مدرن و روفوگری تلفن ۹۵۱۷۰۹
۱ــ۳۶ آــ۵۴۲۲

دوراکلین سرویس ، بین‌المللی آمریکا وابسته بکارخانجات‌تاول ماستراپران مبلمان ، فرش ، موکت شما را با آخرین مند متداول در آمریکا با اصول فنی مثل گل تازه و در اسرع‌وقت در منزل شما تحویل می نماید تلفنهای ۷۵۸۳۹۵ و ۷۵۸۳۹۶ و ۷۳۶۸۳

کارخانه قالیشوئی ادیب
مجهز بکلیه وسایل ۹۵۸۹۵۰
۳ــ۳۶ آــ۵۲۴۲

شستشوی مبل و فرش ژاکلین در جای خود۔ ۹۵۸۹۵۰

کارخانه قالیشوئی داوید
با ۱۵ سال سابقه وتجربه‌کامل ۸ دوسی ۱۳۱ تلفن ۳۱۳۵۴۲

تعمیرات

تعمیرگاه تلویزیون‌الکترون تلفن ۷۶۳۶۸۴
تعمیر تلویزیون های R.C.A شاوب لورنس ــ تلفنکن سییرا فیلیپس ــ وسایر مارکها ونصب کنودتور و آنتن تمام کانال با سرویس مجهز سیار بویژه شمیرانات .

اهم‌الکترونیك سرویس
تعمیر تلویزیونهای شاوب لورنس
R.T.I فیلیپس ــ تلفنکن
گروندیك‌و کنودتور تلفن ۶۲۴۸۱۷

تلویزیون سرویس خاورمیانه تلفن۳۳۳۳۱۷ تعمیر تلویزیون‌های R.C.A R.T.A بلاپونکت فیلیپس باسرویس‌سیار
۱ــ۱۰ آــ۵۳۳۲

یگانه تعمیرگاه مجهز R.T.I. - R.C.A فیلیپس . شاوب‌لورنس تلفونکن . وستینگهاوس بلاپونکت و تلویزیونهای اروپائی و آمریکائی . تلفن ۶۹۵۱۰٫۴ و ۴۲۷۳۳

نوریکار
موسسه فنی
زیر نظر متخصصین کار آزموده
یخچال،کولر
لباسشوئی ، اجاق گاز
بخاری، آبگرمکن
و تعمیرات فنی
خیابان شاه‌چهار راه پیروز
تلفن ۴۰۶۶۴

شرکت‌مهندسین‌تلویزیون
باکارمزد کم سرویس کامل تعمیر انواع تلویزیونها و دستگاه های برقی تقویت لامپهای تصویر با دستگاه مدرن تلفن ۶۱۱۲۳۴

غرب‌الکترونیك
تعمیر انواع تلویزیون و نصب کنورتور اتوماتیك آلمانی ۳۰٪ تخفیف با سرویس سیار تلفن ۷۵۴۵۰

تعمیرگاه تلویزیون‌حمید
R.T.I-R.C.A شاوب‌لورنس
نصب‌سیستم‌صوتی‌برای بیمارستان ها وهتل‌ها تلفن ۳۱۳۱۴۷

تعمیرگاه یخچال فریجیدر۷۲۳۳۶

بخاری
تکنیسین آریا ۷۶۴۶۰۸ سرویس بخاری‌آبگرمکن

سرویس آبگرمکن بخاری۶۲۱۰۶۱
آــ۵۴۹۳

کولر
نصب کولر و کانال‌کشی ساختمان ۷۶۵۲۶۴
۱۵ــ۳۰ آــ۵۴۳۱

فروش اتومبیل

بنز
یکدستگاه مرسدس بنز ۲۲۰ اس دست‌اول خیلی‌مرتب بارادیو و کمربند بدون واسطه بفروش میرسد متمنی است بتلفن ۴۷۰۸۰ مراجعه فرمایند .
۱ــ۲ آــ۳۷۱۹۳

شورلت
مدل ۴۸
یکدستگاه اتومبیل شورلت ۴۸ ایمپالا
سفارشی شیشه‌رنگی کولر چراغ مخفی قالپاق پره‌ای‌فرمان هیدرولیك بوستر ترمز بعلت مسافرت بفروش میرسد تلفن ۳۱۴۹۸۹
۱ــ۳ آــ۳۷۱۴۳

بنز
مدل ۵۶
بنز ۲۲۰ با رادیو گرام۷۶۰۱۲۰
آــ۳۷۰۸۷

فروشگاههای اتومبیل

بازار اتومبیل ۹۴۰
خرید و فروش اتومبیل ۳۰۱۳۲۷

آریاشاهین‌بدون‌پیش‌قسط ۲۵۷۷۷ بادکوبه‌ای
۱ــ۵ آــ۵۳۷۳

برای اتومبیل شما

روکش صندلی اتومبیل کالی
فردوسی - جنب کوچه برلن
نمایشگاه رحمتیان تلفن ۳۰۴۲۵۰

اپل اپل اپل
برای خرید لوازم یدکی اصلی‌اپل از فروشگاه ایفل خیابان سعدی‌دیدن نمائید ۱۰ در صد به ـ مشتری و ۱۵ در صدبه ـ مکانیك تخفیف داده خواهد شد ۳۳۸۰۷۴

محافظت اتومبیل
قیرپاشی اتومبیل بوسیله قیر صداگیر پلاستیکی بندیکس‌پیسی کولا جیحون (لشکری) پائین‌تر از دامپزشکی جنب فروشگاه قیر بندیکس سالن قیر پاشی تلفن : ۹۵۳۶۰۱
۱۴ــ۲۲ آــ۵۸۳۴

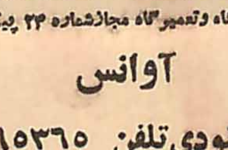

فروشگاه و تعمیرگاه مجاز شماره ۲۴ پیکان
آوانس
خشنودی تلفن ۷۶۵۳۶۵ خیابان‌فرح جنوبی‌خیابان منصور بیست متری

کرایه

اتولوکس
اتومبیلهای تشریفاتی باراننده برای داخل و خارج تهران‌میدان فردوسی تلفن ۴۴۶۰۵ و۶۱۱۲۷۰

کامج بار
بارکش شهر وحومه
بیمه اثاثیه منزل
تلفن
۴۱۱۱۱
۶۱۱۱۱۱

جرثقیل و تریلی جاسب تلفن ۲۵۷۶۵ و ۲۷۸۱۸

جرثقیل و تریلی توکل
تلفن ۵۸۴۷۹-۵۰۶۹۱-۵۵۸۲۸
جرثقیلهای هیدرولیکی برقی و تلسکوپی ۳۶۰ درجه بارتفاع ۲۰۰ فوت بوزن ۸۰ تن
تریلی های کوچك و بزرگ تا ۱۵۰ تن
آدرس : خیابان ری میدانشاه - پلاك ۵۱۴

رستورانهای خانوادگی

حاتم
تالار
شام

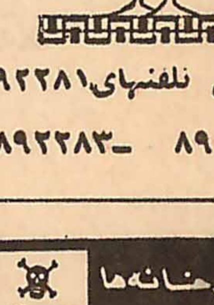

پهلوی تلفنهای۸۹۲۲۸۱
۸۹۲۲۸۲ ــ۸۹۲۲۸۳

داروخانه‌ها

داروخانه ناهیدنو
اول امیریه تلفن ۴۷۷۹۷

داروخانه مهران
خیابان شیر و خورشید چهار راه استخر تلفن ۹۵۴۰۰۷

معاملات املاك مستغلات

فروش

آژانس‌شایسته۳۰۵۳۴۹
باکادری مجرب و صلاحیتدار آماده انجام امور ملکی شما و مرکز عمده خرید و فروش املاك در شهر و شمیرانات
۱۳ــ۱۵ آــ۴۴۶۸

سه‌طبقه مجزامهندسی ساز محکم ـ مدرن ـ ارزان بهترین نقطه فرح شمالی
اسکلت فلزی با شوفاژ بمساحت ۳۹۰ متر ۱۳×۳۰ طبقه اول . پارکینك ۴ اطاق ، هال و کلیه لوازم دو طبقه دیگر هرطبقه ۷ اطاق هال و لوازم
آژانس شایسته ۳۰۵۳۴۹
۱ــ۳ آــ۵۳۱۱

بفروش میرسد
دوباب‌مغازه مرغ فروشی‌پیام واقع در دروازه شمیران خیابان مازندران جنب سیف‌الملك باکلیه لوازم یك‌جا بفروش میرسد .
طالبین از ساعت ۵ الی ۷ بعد از ظهر به خود مغازه مراجعه فرمایند .
۱ــ۶ آــ۵۴۲۴

زمین فروشی کوچه نوبهار
۶۰۰ متر ۳۳۹۷۸۴ بنگاه کوشان
۱ــ۴ آــ۷۹۶۱۲

مزرعه فروشی درساوجبلاغ
۹۰۰ هکتار زمین سه حلقه‌چاه عمیق دو رشته قنات ۲۵ هکتار باغ‌میوه‌و کلیه تاسیسات‌بفروش میرسد تلفن ۸۵۲۲۰۷
۱ــ۶ آــ۵۳۶۴

دروس چالهرز بلوار شهرزاد
زمین دوبر عالی ۶۵۰ متر برای فروش تلفن ۸۶۳۳۶
۱ــ۳ آــ۵۴۵۲

ساختمان ویلائی بسیار
لوکس بمساحت ۵۰۰ متر ۶ اطاق آب و برق و تلفن مجهزو مدرن واقع‌در۲ راهی یوسف‌آباد بعلت مسافرت فوری بفروش میرسد تلفن ۷۵۶۹۵۷
۱ــ۳ آــ۵۴۵۸

ساختمان در خیابان شمیران
شهناز ۴ بمساحت ۱۵۷ متر دارای آب و برق و تلفن بعلت مسافرت مالك فوری بفروش میرسد تلفن ۷۵۶۹۵۷
۱ــ۲ آــ۵۴۵۷

خانه فروشی
حوالی میدان کندی ، حدود ۱۲۰ متر ، دارای چهار اطاق‌با کولر و تلفن ، شمالی ، بعلت مسافرت فوری بدون واسطه بفروش میرسد تلفن : ۹۵۴۳۵۸
۱ــ۲ آــ۵۴۶۷

ویلای مدرن الهیه شمیران
۳۲۰۰ مترفضا با موقعیت‌عالی ساختمان مهندسی ۱۰۰ اطاق با سرویس کامل قیمت یك‌میلیون ودویست هزارتومان تلفن ۴۰۰۰۰ ۵۰۰۰
۱ــ۳ آــ۵۴۶۳

ویلای شخصی جاده پهلوی
حدود پانصد متر شمالی ساختمان دو طبقه۸ اطاق باشوفاژ و سرویس ۷۳۵ هزار تومان
۱ــ۳ آــ۵۴۶۴

ساختمان‌مهندسی‌پهلوی‌داودیه
۱۰۰۰ متر با استخر ساختمان مدرن ۹ اطاق و سرویس کامل قیمت ۷۵۰ هزار تومان
۱ــ۳ آــ۵۴۶۵

ویلای مدرن خیابان وزراء
مشرف به جنگل ساعی ۶۰۰ متر ساختمان مدرن با شوفاژ ۹۵۰ هزار تومان تلفن ۴۰۰۰۰ و ۶۰۰۰۰
۱ــ۳ آــ۵۴۶۶

خانه فروشی
یکباب منزل بمساحت ۱۷۰متر ۳طبقه دارای۵ اطاق و۳زیرزمین وحمام واقع درخیابان شاه‌آباد کوچه حمام وزیر مبلغ صد وده هزار تومان نقد بعلت مسافرت فوری بفروش میرسد خواستادان بتلفن ۳۳۹۹۰۸ مراجعه نمایند.
آــ۸۰۰۷۶

واگذار میشود

یك‌باب مغازه بزرك دوطبقه
با آب وبرق و تلفن خیابان پهلوی بین سینما امپایر وسینما آتلانتیك واگذار میشود تلفن ۶۲۶۹۲۶
۱ــ۴ آــ۵۴۴۴

آرایشگاه زنانه باتمام وسائل‌و جواز فروش. ژاله‌تلفن ۳۳۶۱۷۹
۱ــ۲ آــ۳۶۹۶۷

محل مناسبی با سه اطاق
برای دفتر کار در خیابان سعدی شمالی جنب بیمه ایران ساختمان عکس‌خبری‌روز واگذار میشود تلفن ۳۳۹۶۴۴
آــ۲ آــ۵۴۵۱

یکباب مغازه بزرك با بالکن
وزیرزمین بمساحت بیش از یکصد و ده متر و آب و برق و شوفاژ واقع در خیابان‌تخت جمشید چهارراه ایرانشهرواگذار میشود تلفن ۷۶۳۵۵۴ــ از ساعت ۴تا۹ بعد از ظهر
۲ــ۳ آــ۳۶۴۲۷

آپارتمان برای شرکتها
جنب فروشگاه بزرك طبقه چهارم بادو تلفن آسانسور شوفاژ و لوازم موجود واگذار میشود شرکت‌الهام تلفن۶۲۷۷۵۶ مراجعه فرمائید
۱ــ۳ آــ۵۴۵۴

اجاره داده میشود

اجاره ویلا کنار دریا
نزدیك متل‌قو بسیار مجهز و مبله عصر ها تلفن ۳۳۴۸۴۲
۱ــ۵ آــ۵۳۲۹

ویلا شمالی
دو اطاق و هال برای مطب اجاره داده میشود تلفن ۸۴۶۱۸
۱ــ۱۰ آــ۵۴۳۸

جهت محل کار
در فرح جنوبی یکدستگاه آپارتمان با کلیه وسایل و تلفن باجاره واگذار میشود تلفن ۷۶۳۷۰۹
۱ــ۴ آــ۵۴۳۷

واقع در خیابان تخت ـ جمشید . آپارتمانهای ۵ و ۱۰ اطاقه مجهز به کولر ـ شوفاژ ـ آسانسور تلفن ۶۰۳۴۰
۱ــ۹ آــ۵۴۱۳

یك باب ساختمان ۷۰ اطاق ۵ باب مغازه نبش پهلوی تخت‌جمشید تهویه مطبوع و آسانسور برای اجاره ۶۲۷۶۹۷و۲۲۷۲۹

خیابان بهار بالای چهارراه
تخت جمشید و کوچه ـ های فرعی‌چندین‌دستگاه آپارتمان اجاره‌ای لوکس و مجهز طبقه اول ودوم و سوم۳ اطاقی‌و۴ اطاقی و۵ اطاقی با آب و برق و تلفن آماده اجاره می‌ـ باشد تلفن ۷۵۶۹۵۷
۱ــ۲ آــ۵۴۵۹

۶ دستگاه آپارتمان
شامل ۲۴اطاق‌با کولر وشوفاژ یکجا اجاره داده میشود خیابان شاه چهار راه دقیقی ساختمان بانك عمران ۴۳۹۷۸
۱ــ۶ آــ۵۴۶۲

منزل سه طبقه
مخصوص شرکتها باجاره داده میشود تلفن ۷۶۲۵۴۴
۱ــ۳ آــ۵۴۶۱

خیابان‌پهلوی بالاترازمحمودیه
طبقه دوم چهار اطاق و هال با سرویس و گاراژ و تلفن‌اجاره داده میشود تلفن ۸۹۲۸۴۱
آــ۳۷۰۷۳

نیازمندیهای اجاره

سازمان نیازمندیهای خارجیان
خانه‌شمارااجاره‌میدهد ۶۱۳۹۳۹

خانه وآپارتمان مبله وغیرمبله
در تهران و شمیرانات‌نیازمندیم سیتی‌گاید تلفن ۷۶۴۸۴۰
آــ۴۸۹۲

موسسه امور خارجیان
مخصوص اجاره منازل تخت‌ـ جمشید شرقی‌کاشی ۵۰۳ــ۷۱۷۸۲
۴ــ۳۶ آــ۴۶۲۱

خریداری میشود

زمینهای زعفرانیه دره قشلاق مکائیر و سعادت‌آباد عباس‌آباد ، فرحزاد
راخریداریم بازرگانی جلالی خیابان پهلوی تلفن های ۶۲۶۴۱۱ و ۶۲۴۱۹۳

پهلوی‌دره‌قشلاق‌داودیه
قیطریه‌ولنجك‌عابدی ۸۵۰۰۹۵

دفترپارس اراضی سیصدمتری داخل طرح عباس آباد خریدار است تلفن ۷۶۱۵۵۸

اطراف دانشگاه امیرآباد
جمشیدآباد . آیزنهاور خانه های دست دوم خریداریم ۴۸۰۸۸

خرید زمین افسریه ۷۹۱۳۵۹

بورس اراضی اهواز
تهران ـ قوام‌السلطنه‌پاساژ نوبهار شماره ۱۸
تلفن ۳۱۱۷۰۶

املاك نیك ۶۳۱۶۰۶
مرکزخریدوفروش اراضی‌ونك ویوسف آباد و کوی مکانیسم

اراضی جنت آباد خریداریم تلفن ۴۵۱۴۲

اراضی یوسف آباد خریداریم ۶۲۴۳۵۲
۱ــ۱۲ آــ۵۲۴۴

بنگاههای معاملات املاك

اراضی فارمك تهران‌پارس
پول شرطی امینی تلفن ۷۹۰۰۹۰

خرید و فروش فوری زمین
املاك مستغلات اجاره ۴۸۴۶۳

بورس املاك شمیران
دفتر براتی باغ فردوس ۸۵۲۵۷۵

دفتر پارس مرکز معاملات
زمین و مستقل در عباس آباد و شمیرانات تلفن ۷۶۱۵۵۸

بازرگانی تراقی شمیران ۸۵۴۸۵

لاله‌زاربنگاه کوشان ۳۳۹۷۸۴
با۳۲ سال سابقه وحسن شهرت فروشنده املاك در همه جا لطفا با تلفن دستور فروش بفرمائید
۱ــ۳ آــ۷۹۶۱۰

برای ساختمان شما

کاغذدیواری‌و نقاشی‌ساختمان جانفدا باقساط تلفن ۷۸۱۹۷۷

نقاشی ساختمان
عالی ــ ارزان ــ فوری
۳۰۱۳۲۵ ــ ۳۰۱۳۲۴

لوله‌بازکنی
لوله باز کنی فاضل آب با دستگاه تراکم هوا تلفن ۶۲۶۳۴۸

لوله‌بازکنی فاضل‌آب
با دستگاه تراکم هوا تلفن ۸۶۶۴۲
۱ــ۲۶ آــ۵۴۲۷

رفع گرفتگی لوله ساختمان در ۲ دقیقه سازمان تراکم تلفن ۸۸۱۶۸۱

لوله بازکنی فاضل آب
بادستگاه تراکم هوا
۶۴۴۸۵ مسعود

رفع گرفتگی هرنوع لوله ساختمانی
بادستگاه تراکم‌هوا ـ تلفن ۷۸۷۲۷

لوله بازکنی فاضل آب
بادستگاه تراکم هوا
مقدم ۶۴۶۳۵

لوله بازکنی فاضل آب
بادستگاه تراکم هوا
تلفن ۷۶۳۲۸۶

لوله بازکنی فاضل آب
بادستگاه تراکم هوا
تلفن ۷۵۶۴۰۸

لوله بازکنی فاضل آب
بادستگاه تراکم هوا
دراسرع وقت باقیمت مناسب
تلفن ۶۲۲۳۹۹

جنرال ـ سرویس
لوله بازکنی فاضل آب
بادستگاه مجهز تراکم هوا
آبگرمکن ـ بخاری ـ کولر
تلفن ۷۹۳۰۵۷

معاملات پول

پول‌موجوداست
پول درمقابل‌املاك شمال شهر وشمیرانات موجود است. بتلفنهای۳۳۹۰۶۷ و۳۳۶۸۸۵مراجعه فرمائید

خانه پول تلفن ۷۳۵۴۱

پول ۱٫۵ شاهی ۹۳۴۸۷۴

پول بادرآمد تضمین‌شده موردنیاز۲۷۹۴۳

پول شرطی باسود بانکی ۴۸۴۶۳

پول‌شرطی صدی ۱۸ نیازمندیم ۴۸۴۶۳

پول بیواسطه باکیور ۲۴۷۲۹

پول بابهره ۱۵٪ جهت
املاك‌شمال‌شهر نیازمندیم۷۶۲۶۵۹
۱ــ۱۰ آــ۵۴۳۵

معاملات تلفن

خرید وفروش تلفن ۳۰۳۲۳۶
۱ــ۲ آــ۵۴۵۶

قبوض

قبوض قالی
قبوض فرش بانك کارگشائی را صددرصد فوری و چند برابر قیمت سابق خریداریم ۲۳۱۱۰

توجه
برای کارگشائی ایام عید قبوض بانك کارگشائی شمارا بحداکثر قیمت فوری خریداریم
تلفن ۵۸۶۶۰

متفرقه

قابل توجه بانوان
فال قهوه توسط مادام صدا ۶۲۹۵۱۷

درخدمت‌شما
بهترین نوع آجیل بسته‌بندی وتنقلات ازمیهمانان و دوستان خود با آجیل فروشی ساترال پذیرائی کنید .
۲۴ اسفند جنب سینما ساترال
آجیل فروشی ساترال
تلفن ۶۱۳۲۱۶

تخم گل فروشی
تخم گل فروشی تقوی
بهترین گلها و سموم آفات و کود های شیمیائی مقابل مجسمه میدان ارك تلفن ۲۵۹۷۸

هواکش
SIEMENS

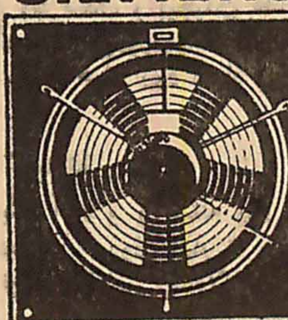

هواکشهای‌زیمنس‌ساخت آلمان الکتریکی گریشا تلفن ۳۳۸۸۸۲

پلی کپی . فتوکپی
موسسه ایران تایپ
تحریر ـ صحافی ـ فتو کپی ـ پلی کپی‌شاهرضا روبروی درب خروجی دانشگاه تلفن۶۱۳۸۲۷

تنظیم‌وکوك پیانوهای یاماها
توسط متخصص کارخانه تلفن۳۳۵۲۶۶ و۳۳۵۲۷۶

قنادی بامداد . باطلاع مشتریان محترم می‌ـ رساند
که انواع کیك های‌عروسی وشیرینی های آلمانی و شکلاتهای سویسی تحت نظر متخصص خارجی و شیرینی خانگی موجود است سفارش جهت عید قبول میشود تلفن۴۰۶۴۰

یك استاد دانشگاه مایل است با دارندگان کلکسیون حشرات تماس بگیرد . برای کسب اطلاعات بیشتر لطفا به نشانی زیر مکاتبه فرمائید .
S. Bozorg Mahmoody
P.O. Box 12807
Kansas city, Mo. 64124
U.S.A.
۱ــ۷ آــ۸۰۰۴۰

حافظیه باغ حافظ
عتاب و لطف ز ابروی گل‌رخان پیداست
صفای هر چمن از روی باغبان پیداست
در محفل و جمع دوستان یك رنك در حافظیه جای بعضی از هم‌وطنان و خصوصا همشهریان ودوستان خالی است . تا وقت نگذشته است ، تشریف بیاورید با خرید زمین متری ۳۵ ریال‌و احداث باغچه‌ای زیبا محفل ما را صفای دیگر بخشید .
نشانی : خیابان کندی‌شمالی شمالی، شماره ۴۵ تلفن ۹۶۳۳۹۷از ۵ تا ۸ بعد از ظهر ایام تعطیل کرج جاده ملارد حافظیه
نصراله اهورهوش
۱ــ۱۳ آــ۵۴۷۳

موسسه ظریفیان
مشاور فنی‌ماشین‌آلات‌راه سازی و ساختمان ـ مقاطعه کار ساختمان و تسطیح اراضی و خاکبرداری این موسسه برای پیشرفت کارو جلوگیری از اتلاف وقت کلیه امکانات خود را اعم از وسایل فنی‌وماشین‌ـ آلات باکارگران مجرب در اختیار مالکین محترم و مهندسین میگذارد و برای خرید و فروش و اجاره‌هر گونه همکاری کافی است بایك تلفن نماینده موسسه رااحضارفرمائید.ماشین‌های زیردراختیاراین‌موسسه‌است
بولدوزر D8 کاترپیلار- بولدوزر D6 گریدر- علطك ـ ویبره ـ کارخانه‌اسفالت پزی ـ فیر پاش ـ سنك شکن ـ تانکر آب ـ فینیشر ـ لودر زنجیری ولاستیکی ـ کامیونهای کمپرسی. کارگردان‌مجرب‌برای کارهای‌زیر آسفالت‌کار، بنا، پل‌ساز ، سیمانکار ،آرماتورچی، آهنگر، لوله‌کش، مکانیك ،نقاش ، سیمکش ، نجار، جوشکار، سنگبر، نقشه‌بردار ، مساح‌و نقشه کش استاد کار معدن . هدف ما جلب رضایت مشتریان و همکاری صادقانه و سودکم از مشتریان محترم می باشد. میدان مهام «دروازه‌قزوین» روبروی بیمارستان فارابی تلفن ۵۵۰۳۲

۴ پرواز هفتگی به پاریس
PAN AM
مسافرت باپان‌آمریکن باشکوه‌تراست
تهران : خیابان شاهرضا نبش ویلا ـ تلفن ۶۵۹۹۱
آبادان : هتل بین‌المللی آبادان ـ تلفن ۳۰۱۱

برنامه سینماها

* **دختر مسخره ـ رنگی ـ ۷۰میلیمتری ـ عمرشریف**
  دیاموند (۶۲۸۴۰۰)۱۱ ـ ۳۰ر۳ـ ۳۰ر۶ـ ۳۰ر۹
* **این گروه خشن ـ رنگی ـ ۷۰میلیمتری ویلیام هولدن**
  پارامونت (۴۸۳۲۱) ۱۱ـ ۲ـ ۳۰ر۴ـ ۱۵ر۷ـ ۱۰
* **تشریفات پنهانی ـ رنگی ـ الیزابت تیلور ـ رابرت میچام**
  امپایر (۶۲۳۹۴۲) ۱۵ر۱۱ـ ۳۰ر۳ـ ۳۰ر۵ـ ۳۰ر۷ـ ۴۵ر۹
* **شاهزاده‌وگدا ـ رنگی ـ گای‌ویلیامز ـ لورنس نسمیت**
  سینه‌موند (۴۸۳۲۲) ۱۱ـ ۳ـ ۵ـ ۷ـ ۹
* **گریز از گذشته ـ رنگی ـ کارول‌وایت ـ پل‌برك**
  آتلانتیك (۶۲۷۱۷۱) ۱۱ـ ۳۰ر۳ـ ۳۰ر۵ـ ۳۰ر۷ـ ۴۵ر۹
* **گاو ـ انتظامی ـ مشایخی ـ نصیریان**
  کاپری (۴۸۴۰۱) ۱۵ر۱۱ـ ۳ـ ۵ـ ۷ـ ۹
* **دسته سیسیلی‌ها ـ رنگی ـ آلن‌دلون ـ ژان‌گابن**
  کسری (۷۵۶۹۳۹) ۳۰ر۱۰ـ ۲ـ ۱۵ر۴ـ ۳۰ر۶ـ ۳۰ر۸ ـ ۳۰ر۱۰
* **انتقام دراکولا ـ رنگی ـ کریستوفرلی**
  نیاگارا (۶۵۳۰۷) ۱۱ـ ۳ـ ۵ـ ۷ـ ۹
  رادیوسیتی (۴۳۳۲۰) ۱۵ر۱۱ـ۳۰ر۳ـ ۳۰ر۵ـ ۳۰ر۷ـ۳۰ر۹
  ادئون (۳۳۸۱۱۸) ۳۰ر۱۰ـ ۲ـ ۴ـ ۶ـ ۸ـ ۱۰
* **بدنبال روباه ـ رنگی ـ پیترسلرز ـ بریت‌ایکلند**
  شهر فرنك (۶۲۷۶۲۸) ۱۵ر۱۱ـ ۳ـ ۱۵ر۵ـ ۳۰ر۷ـ ۴۵ر۹
* **فقط بعضی دخترا میتونن ـ رنگی ـ دالیالاوی ـ رابرت‌مورلی**
  رویال (۴۹۷۸۵) ۱۱ـ ۳ـ ۵ـ ۷ـ ۹
  کریستال (۳۳۷۶۷۵) ۳۰ر۱۰ـ ۳۰ر۲ـ ۳۰ر۴ـ ۳۰ر۶ـ ۳۰ر۸
  درایوین‌ونك (۶۲۲۵۵۷) ۳۰ر۶ـ ۳۰ر۸ـ ۳۰ر۱۰
* **دیوانه‌ای از شایو ـ رنگی ـ کاترین هپبورن ـ شارل‌بوایه**
  گلدن‌سیتی (۶۱۳۲۶۹) ۱۱ـ ۳۰ر۳ـ ۳۰ر۵ـ ۳۰ر۷ـ ۳۰ر۹
* **از اینجا تاابدیت ـ فرانك سیناترا ـ برت‌لنکستر**
  سانترال (۴۸۶۸۶) ۱۱ـ ۳ـ ۵ـ ۷ـ ۱۵ر۹
  ب.ب (۶۹۶۴۱) ۳۰ر۱۰ـ ۲ـ ۴ـ ۶ـ ۸ـ ۱۰
  ایفل (۳۱۱۴۷۷) ۱۰ـ ۱۲ـ ۲ـ ۴ـ ۶ـ ۸ـ ۱۰
  پولیدور (۶۴۵۸۵) ۳۰ر۱۱ـ ۳۰ر۳ـ ۳۰ر۵ـ ۳۰ر۷ـ ۳۰ر۹
  متروپل (۳۳۹۴۱۰) ۳۰ ر۱۰ـ ۳۰ر۲ـ۳۰ر۴ـ ۳۰ر۶ـ۳۰ر۸
* **ماجراجو ـ رنگی ویتوریوگاسمن ـ لیزاگاستون**
  ریولی (۷۵۷۷۷۷) ۱۱ـ ۳۰ر۳ـ ۳۰ر۵ـ ۳۰ر۷ـ ۳۰ر۹
* **دلاور سمرقند ـ باشرکت فخرالدین**
  مولن‌روژ (۷۲۹۲۹) ۳۰ر۱۱ـ ۳۰ر۳ـ ۳۰ر۵ـ ۳۰ر۷ـ ۳۰ر۹
  موتن‌روژ (۷۲۹۲۹) ۳۰ر۱۱ـ ۳۰ر۳ـ ۳۰ر۵ـ ۳۰ر۷ـ ۳۰ر۹
  دیانا (۴۷۳۶۵) ۳۰ر۱۱ـ ۳۰ر۳ـ ۳۰ر۵ـ ۳۰ر۷ـ ۳۰ر۹
  چرخ‌وفلك ۱۰ـ ۱۲ـ ۲ـ ۴ـ ۶ـ ۸
  پاسارگاد (۷۹۲۷۸۲) ۱۰ـ ۱۲ـ ۲ـ ۴ـ ۶ـ ۸
  همای (۳۱۱۶۶۹) ۱۰ـ ۱۲ـ ۲ـ ۴ـ ۶ـ ۸
  ارانوس (۲۷۹۷۱) ۱۰ـ ۱۲ـ ۲ـ ۴ـ ۶ـ ۸
  مهتاب (۴۷۷۷۷) ۱۱ـ ۳ـ ۵ـ ۷ـ ۹
  شرق (۵۴۰۲۴) ۱۱ـ ۱ـ ۳ـ ۵ـ ۷ـ ۹
  شهپوند (۳۵۴۰۴۰) ۱۱ـ ۱ـ ۳ـ ۵ـ ۷ـ ۹
  لیدیو (۹۵۱۲۸۲) ۱۱ـ ۱ـ ۳ـ ۵ـ ۷ـ ۹
  اسکار (۹۵۰۸۹۸) ۳۰ر۱۰ـ ۳۰ر۲ـ ۳۰ر۴ـ ۳۰ر۶ـ ۳۰ر۸
  نپتون (۷۶۰۱۳۶) ۳۰ر۱۰ـ ۳۰ر۲ـ ۳۰ر۴ـ ۳۰ر۶ـ ۳۰ر۸
  رکس (۳۳۵۲۹۳) ۳۰ر۱۰ـ ۳۰ر۲ـ ۳۰ر۴ـ ۳۰ر۶ـ ۳۰ر۸
* **بازی خطرناك ـ نادرصفیری ـ شهروز رامتین ـ مینا ـ سپیده**
  پلازا (۴۸۱۷۷) ۱۱ـ ۳ـ ۵ـ ۷ـ ۹
  کیهان (۹۵۷۳۶۰) ۱۰ـ ۱۲ـ ۲ـ ۴ـ ۶ـ ۸
  کارون (۹۵۱۰۶۵) ۳۰ر۱۰ـ ۳۰ر۲ـ ۳۰ر۴ـ ۳۰ر۶ـ۳۰ر۸
  الوند (۳۵۶۵۳۸) ۳۰ر۱۰ـ ۳۰ر۲ـ ۳۰ر۴ـ ۳۰ر۶ـ ۳۰ر۸
  ری (۲۲۵۷۸) ۱۱ـ ۱ـ ۳ـ ۵ـ ۷ـ ۹
  مراد (۷۳۳۸۲) ۳۰ر۱۰ـ ۳۰ر۲ـ ۳۰ر۴ـ ۳۰ر۶ـ ۳۰ر۸
  فردوسی (۳۳۵۷۸۴) ۱۱ـ ۱ـ ۳ـ ۵ـ ۷ـ ۹
  پرسپولیس (۵۸۱۰۸۳) ۳۰ر۱۰ـ ۳۰ر۲ـ ۳۰ر۴ـ ۳۰ر۶ ـ ۳۰ر۸
  قصرطلائی (۷۵۹۶۲۴) ۱۰ـ ۱۲ـ ۲ـ ۴ـ ۶ـ ۸
  پانوراما (۷۹۳۵۷۰) ۱۱ـ ۱ـ ۳ـ ۵ـ ۷ـ ۹
* **عرب‌اوغلی ـ رنگی ـ راج‌شری ـ شمی‌کاپور**
  دنیا (۳۳۳۸۱۲) ۳۰ر۱۰ ـ ۳۰ر۲ـ ۳۰ر۴ـ ۳۰ر۶ـ ۳۰ر۸
* **مهرویان نیمه‌شب ـ سینماسکوپ ـ رنگی**
  آریا (۳۳۹۸۸۴) ۱۱ـ ۱ـ ۳ـ ۵ـ ۷ـ ۹
* **شب‌بخیر خانم‌کمپل ـ رنگی ـ جینالولوبریجیدا**
  بولوار (۶۰۲۹۲) ۱۱ـ ۲ـ ۴ـ ۶ـ ۸ـ ۱۰
* **سالارمردان ناصرملك‌مطیعی**
  شهرا (۷۷۴۵۴۹) ۱۱ـ ۱ـ ۳ـ ۵ـ ۷ـ ۹
* **سرود زندگی ـ وحدت ـ امین امینی ـ آذرحکمت‌شعار**
  اونیورسال (۶۶۹۵۳) ۱۱ـ ۱ـ ۳ـ ۵ـ ۱۵ر۷ـ ۳۰ر۹
  آسیا (۴۲۹۰۹) ۱۱ـ ۱ـ ۳ـ ۵ـ ۱۵ر۷ـ ۳۰ر۹
  میامی (۷۴۳۲۹) ۱۱ـ ۱ـ ۳ـ ۵ـ ۱۵ر۷ـ ۳۰ر۹
  آستارا (۸۴۰۲۲) ۳۰ر۱۰ـ ۳۰ر۲ـ ۳۰ر۴ـ ۳۰ر۶ـ ۳۰ر۸
  سیلوانا (۳۳۳۷۷۷) ۱۱ـ ۱ـ ۳ـ ۵ـ ۷ـ ۹
  اروپا (۳۰۳۱۷۹) ۳۰ر۱۰ـ ۳۰ر۲ـ ۳۰ر۴ـ ۳۰ر۶ـ ۴۵ر۸
  سماینا (۳۵۲۴۴۲) ۳۰ر۱۰ـ ۳۰ر۲ـ ۳۰ر۴ـ ۳۰ر۶ـ ۳۰ر۸
  ایران (۳۳۶۳۵۴) ۳۰ر۱۰ـ ۳۰ر۲ـ ۳۰ر۴ـ ۳۰ر۶ـ ۳۰ر۸
  مارلیك (۹۳۶۶۱۶) ۳۰ر۱۰ـ ۳۰ر۱۲ـ۳۰ر۲ـ ۳۰ر۴ـ ۳۰ر۶ـ ۳۰ر۸
  مونت‌کارلو (۷۹۷۴۱) ۱۱ـ ۱ـ ۳ـ ۵ـ ۷ـ ۹
  تیسفون (۹۵۸۸۸۲) ۳۰ر۱۰ـ ۳۰ر۲ـ ۳۰ر۴ـ ۳۰ر۶ـ ۳۰ر۸
* **توبروك ـ رنگی ـ راك‌هودسن ـ جرج پیپارد**
  ماژستیك (۶۸۴۶۱) ۱۱ـ ۳ـ ۵ـ ۷ـ ۹
* **دلیجان آتش ـ چشم بسته**
  البرز (۳۰۴۲۵۸) ۳۰ر۸ـ ۱۲ـ ۳۰ر۳ـ ۷ـ ۳۰ر۸ـ ۱۰
* **عشق دبورا ـ رنگی ـ کارول‌بیکر**
  پردیس ۳۰ر۱۰ـ ۳۰ر۲ـ ۳۰ر۴ـ ۳۰ر۶ـ ۴۵ر۸
* **تولیپ‌سیاه ـ سینماسکوپ ـ رنگی ـ آلن‌دلون**
  تاج (۳۱۳۸۶۴) ۳۰ر۱۰ـ ۲ـ ۴ـ ۶ـ ۸ـ ۱۰
* **گروه شکست‌ناپذیر ـ رنگی ـ سینماسکوپ ـ جان‌وین**
  ماندانا (۷۹۹۸۲) ۳۰ر۱۰ـ ۳۰ر۲ـ ۳۰ر۴ـ ۳۰ر۶ـ ۳۰ر۸
* **طولانی‌ترین روز سینماسکوپ جان‌وین**
  پارك (۳۳۹۶۳۷) ۹ـ ۱۲ـ ۳ـ ۶ـ ۹
* **دنیای پنهانی ـ رنگی ـ ژاکلین‌بیسه**
  گلدیس (۶۲۸۷۱۳) ۳۰ر۳ـ ۳۰ر۵ـ ۳۰ر۷
* **وعده ملاقات ـ رنگی ـ عمرشریف ـ آنوك‌امه**
  تخت‌جمشید (۴۳۵۵۰) ۳ـ ۵ـ ۷ـ ۹

سانس انگلیسی
درایوین‌ونك ۳۰ر۶ـ ۳۰ر۸ـ ۳۰ر۱۰ (فقط‌بعضی‌دختراميتونن)
گلدیس ساعت ۳۰ر۹ فیلم (دنیای پنهانی)

* **از پشت‌شیشه ها ـ کارگردان خسروی‌باشرکت جمیله شیخی‌ـ**
  تالار ۲۵ شهریور (تلفن‌روزرو ۲۵۴۴۴) ۱۵ر۸ بعدازظهر
* **سرایدار ـ پرویز صیاد ـ صادق بهرامی**
  تالارموزه (تلفن‌رزرو ۳۱۱۷۷۷) ۱۵ر۸ بعدازظهر
* **شهر قصه ـ الر بیژن مفید**
  انجمن دوشیزگان وبانوان (تلفن۷۵۶۴۴۶) ۱۵ر۸بعدازظهر

ماحراج نمیکنیم‌ولی‌ارزان‌میفروشیم. بهترین نوع فرش ماشینی دررنگهای مختلف‌ثابت متر مربعی ۳۰ تومان. خیابان شمیران‌چهار راه حقوقی‌ساختمان‌فداج‌موسسه‌اوکی تلفن۷۶۲۶۰۷

دربازکن برقی
B.K.D بکد
مشهورترین نام درجهان
بامناسبترین‌قیمت وبهترین‌شرایط
مرکزفروش ونصب : شرکت بکد
خیابان پهلوی ـ مقابل پارك ساعی شماره ۶۸۰
تلفن : ۶۲۷۸۸۴ ـ ۶۲۸۷۷۴

نسخه‌های شفابخش

از سبزیها و میوه‌ها

ترجمهٔ مهدی نراقی

آویشن

آویشن چه دارد ؟

آویشن‌را بفرانسه THYM وبه‌لاتین: THYMUS VULGARIS میگویند

اخیرا آویشن را تجزیه شیمیائی کرده‌اند‌دارای یك روغن مایع اصیل‌بنام تیمول THYMOL قانن ویك پانتوزان (اجتماع پیچیده قندهای‌مختلف). یك‌سقز ،یك گلوکوزید ومقدار زیاد املاح معدنی است .

شمابابد آویشن رابرای آسم ، برونشیت ، سیاه‌سرفه ،ضعف‌زیاد وناتوانی ،دردهای معده ، اختلالات کلیه‌ها ، زکام مغزی و خستگی مصرف کنید .

مصرف خارجی آویشن برای رك‌به رك شدن وشستشوی زخمها مفید و موثر است .

کمی از تاریخ آویشن

قدیمی ها بخوبی آویشن‌را می‌شناخته‌اند :

تئوفراست که در قرن چهاردهم قبل‌ازمسیح میزیست به کسانیکه دچار بیخوابی می شوند آنرا بعنوان بستر خواب نرم وراحت معرفی میکرد و مصرف آنرا برای کسانیکه‌دچار مالیخولیاشده و فکر وروحی آشفته داشتند تجویز می‌نمود .

دیوسکورید آویشن را مدر میدانست و عقیده داشت مصرف آویشن اورا تحریك می کند .

سنت‌هیلدگراد که درسالهای ۱۰۹۸تا۱۱۷۸ می‌زیسته مدعی بودکه آویشن دوای موثری برای تشنج، قبخال، عفونت های کبدو اختلالات مغزی است .

خلاصه در قدیم آویشن بقدری شناخته ومعروف بود که حضرت موسی آنرا به هر عطری و حتی کندر ترجیح‌میداد .

زنبورهای عسل‌نروماده آویشن‌را دوست‌دارند وبخوبی با آن آشنا هستند ولی ساس وحشرات از بوی آویشن فراری می شوند .

نسخه‌های آویشن

۱ـ درمان آسم

بیست‌تا سی‌گرم ساقه های گلدار آویشن‌را که خشك‌باشد در یك لیتر آب جوش بریزید و درظرف محتوی‌آنرا بگذارید تادوازده دقیقه دم بکشد بعد آنرا صاف کنید وبا عسل شیرین سازید و هرروز چهار تا پنج فنجان از آنرا هروقت‌خواستید‌بنوشید.

۲ـ سیاه سرفه

دمکرده آویشن سرفه های مزاحم و پی در پی سیاه سرفه‌را آرام می کند .

برای تهیه دمکرده آن باید بیست تا سی‌گرم ساقه‌های گلدار خشك آویشن‌رادریك‌لیترآب‌جوش دوازده‌دقیقه دم کنید وبعد آنرااز صافی بگذرانید وصاف کنیدبا عسل شیرین سازید وهر روزچهاربا پنج‌فنجان‌از آنرا بنوشید .

۳ـ ضعف زیاد و ناتوانی

نوشیدن دمکرده آویشن قبل یا بعد از هر غذا مقوی‌ونیروبخش‌است و ضعف‌وناتوانی‌جسمی وعصبی رااز بین میبرد طرز تهیه ومقدار مصرف دمکرده آویشن به‌ترتیبی است‌که برای معالجه آسم شرح دادیم

۴ـ رك‌به‌رك شدن‌وپیچیدگی عضلات

صد گرم ساقه‌گلدار آویشن تازه‌را بچینیداگر به آویشن تازه دسترسی‌ندارید پنجاه گرم ساقهٔ گلدار آویشن‌خشك‌رادر یك لیتر آب جوش‌بریزید ودوازده دقیقه دم کنیدبعد آنرا صاف کنید وپارچه‌را در آن بخیسانید و کمپرس کنید و روی آن را ببندید .

هرروز سه‌تا چهار باراین کاررا انجام دهیدو سعی نمائید که روی جاهای دردناك کمپرس کنید.

باین ترتیب درد رك به‌رك شدن ودرد پیچیدن عضلات بزودی معالجه ودرمان خواهد شد.

۵ـ دردهای معده

دمکرده ساقه های گلدار آویشن که طرز تهیه آنرا درمورد آسم شرح داده‌ایم بمقدار سه‌تا چهارفنجان درروز بعداز هر غذا کمك به هضم‌می‌کند وترشی‌وسنگینی معده‌رااز بین میبرد .

۶ـ زخمها

دمکردهٔ ساقه های گلدار تازه یا خشك‌آویشن که درمورد رك‌به رك شدن و پیچیدن عضلات طرز تهیه آنراشرح‌دادیم‌اگرهرروزدوياسه‌بار‌درروززخمها را باآن شستشو دهند خیلی زود التیام یافته وخوب خواهد شد .

۷ـ اختلالات کلیه‌ها

اگرادرار بند آمد و یا مثانه درد گرفت‌ویا کلیه هاورم کردیاید هرروز چهار تا پنج فنجان دمکرده آویشن نوشید تا این اختلالات از بین‌برود.

برای تهیه دمکردهٔ آویشن باید بیست‌تا سی گرم ساقه های گلدار خشك آویشن‌را در یك لیتر آب‌جوش دوازده دقیقه دم‌کنید وصاف کنید، باعسل شیرین سازید وطبق نسخه‌ای که داده شد بنوشید.

۸ـ زکام مغزی

دمکرده «آویشن» زکام مغزی‌را قطع‌میکند .

مقدار مصرف‌آن پنج‌تا شش فنجان درروزاست.

طرز تهیه دمکرده آویشن بشرحی است‌که‌در مورد آسم‌توضیح دادیم .

۹ـ خستگی و ضعف مفرط

دمکرده آویشن بمقدارچهارتاپنج فنجان درروز بیش‌یا بعداز غذا تقویت کننده و نیرو بخش استو خستگی وضعف‌را از بین میبرد .

طرزتهیه دمکردهٔ آویشن بشرحی است که‌در مورد معالجه آسم تشریح کردیم .

نسخه ژان‌کونزله

ژان کونزله JEAN KUNZLE

کشیش علف‌شناس سویسی در کتاب خود جوشانده آویشن رابرای حیواناتی که دچار تب‌برفکی‌شده‌اند موثرومفید تشخیص داده و دستور میدهد چه حیوانات مریض‌شده وچه نشده‌باشند اگر هر روز به آنها یك تادو لیتر جوشانده آویشن بدهند اگر به تنهای برفکی مبتلا شده باشند معالجه میشوند واگرنشده‌باشند مصونیت پیدا می کنند .

ژان کونزله توصیه کرده است که سم‌حیوانات‌را هرچندروز یکبار با جوشانده آویشن شستشو دهید.

آگهی استخدام رسمی

وزارت کشاورزی جهت خدمت در موسسه سرم وواکسن سازی رازی- حصارك طبق مفادلایحه قانونی استخدام کشوری افراد زیر رااز طریق‌مسابقه وامتحان استخدام مینماید .

عنوان شغل	مدرك تحصیلی	تعداد مورد نیاز گروه موقت‌شغلی
مهندس برق و مکانیك	دانشنامه مهندسی در رشته برق‌و مکانیك	یکنفر ۶
مهندس معمار	دانشنامه مهندسی در رشته معماری	یکنفر ۶

حائزین شرایط میتوانند فرم زیر را پر کرده همراه بادو قطعه عکس و یکبرك فتوکپی آخرین مدرك تحصیلی وبرك معافیت یاخاتمه خدمت زیرپرچم خود را باپست سفارشی تا تاریخ۶ر۱۶ر۴۹به نشانی دفتر آموزش وزارت کشاورزی واقع در میدان کندی ارسال نمایند . افرادی که دریکی از سازمان های دولتی شاغل باشند علاوه بر مدارك فوق لازم است موافقت سازمان مربوطه را مبنی بر شرکت در امتحانات مذکور ضمیمه درخواست خودنمایند تاریخو محل امتحان بعدا در همین روزنامه آگهی خواهد شد. م‌الف ۱۲۹۱۴ ۲۹۱۴ **وزیر کشاورزی**

نام	نام‌خانوادگی	نام‌پدر
تاریخ تولد	شماره شناسنامه	محل‌صدور
آخرین مدرك تحصیلی		وضع‌نظام‌وظیفه
شغل مورد تقاضا	آدرس کامل پستی	
	امضاء	

برنامه حرکت قطارهای فوق‌العاده مسافربری در ایام عید

راه آهن دولتی ایران برای مسافرت مسافربینی که در ایام عید قصد عزیمت بنقاط مختلف کشوررا دارند از روز ۴۸ر۱۲ر۲۵ به نسبت مراجعه مسافر علاوه بر قطار های مسافری معمولی قطار های‌فوق العاده بشرح زیر به خطوط مختلف اعزام خواهد داشت :

الف : خط جنوب

۱ـ قطار مسافری فوق‌العاده اول حرکت از تهران ساعت ۱۴ر۳۰ ورود به‌خرمشهر ساعت۸ر۲۵ روز بعد مراجعت‌ازخرمشهر ۱۲ر۱۰ ورود به‌تهران ساعت ۷ روز بعد .

۲ـ قطار مسافری فوق‌العاده دوم حرکت از تهران ساعت ۱۸ ورود به خرمشهر ساعت ۱۱ر۵۵ روز بعد مراجعت از خرمشهر ۱۵ر۴۵ ورودبه‌تهران ۹ر۲۰ روز بعد .

۳ـ قطار مسافری فوق‌العاده سوم که مقصد آن‌اهواز خواهد بود حرکت از تهران ساعت۱۹ر۵۰ ورود به اهواز ساعت ۱۲ر۲۰ روز بعد مراجعت ازاهواز ۲۰ر۳۰ ورود به تهران ساعت ۱۲ر۵۵ روز بعد .

۴ـ قطار مسافری فوق‌العاده چهارم که مقصد آن‌اهواز خواهدبود حرکت از تهران‌ساعت ۲۱ر۱۰ ورود به اهواز ساعت ۱۳ر۳۰ روز بعد مراجعت ازاهواز ۲۱ر۴۰ ورود به تهران ۱۵ر۰۵ روز بعد.

ب ـ خط خراسان

۱ـ قطار مسافری فوق‌العاده اول حرکت ازتهران ۱۵ر۴۰ ورود به مشهد ساعت ۸ر۲۰ روز بعد مراجعت از مشهد ساعت ۱۴ ورودبه تهران‌ساعت ۷ر۲۰روز بعد .

۲ـ قطار مسافری فوق‌العاده دوم حرکت ازتهران ساعت ۱۷ ورود به مشهد ۹ر۱۰ روز بعد مراجعت از مشهد ساعت ۱۸ر۲۰ ورود به تهران ساعت ۱۰ر۰۵ روز بعد .

۳ـ قطار مسافری فوق‌العاده سوم حرکت ازتهران ۱۹ر۴۰ ورود به مشهد ساعت ۱۲ر۱۵ روز بعد مراجعت ازمشهد ساعت۱۹ر۳۵ ورود به تهران‌ساعت ۱۱ر۴۵ روز بعد .

۴ـ قطار مسافری فوق‌العاده چهارم حرکت‌ازتهران ساعت ۲۰ر۴۰ ورود به مشهد ساعت ۱۳روز بعد مراجعت از مشهد ساعت۲۱ر۳۰ ورود به‌تهران‌ساعت ۱۴ر۳۰ روز بعد .

ج- خط شمال

یك قطار فوق‌العاده که‌مقصد آن‌شاهی‌خواهد بود پیش بینی شده که درصورت ضرورت کامل‌در ساعت ۱۷ر۰۵ از تهران حرکت‌ودر ساعت ۱۳ر۴۵ به شاهی وارد ودرساعت ۱۶ر۱۵از شاهی مراجعت و در ساعت ۲۲ر۴۰همانروز به تهران خواهدرسید. م‌الف ۱۲۹۲۷

۱ـ۸۰۰۹۴ ۱ـ۲ **راه‌آهن دولتی ایران**

اطلاعات دختران و پسران منتشر شد

خیلی ارزان
خانه خود را فرش کنید
با
قالیچه مخملی کاشان

- بی‌سابقه
- استثنائی
- شیک

با طرح های زیبا و هنرمندانه در اندازه های گوناگون

نمایشگاه مخمل کاشان ـ شاهرضا ـ چهارراه
مرکز فروش: بهلوی ـ تلفن ۶۹۳۵۳ اسد حاجیان ـ بازار بزرك تلفن ۲۰۶۴۹
فروشگاه های پلاسکو ـ وکلیه فروشگاههای معتبر تهران و شهرستانها
عمده‌فروشی : شرکت سهامی مخمل وابریشم کاشان ـ بوذرجمهری سرای حافظ تلفن ۵۰۰۹۱
شرکت پخش بافته‌های ایران ـ تخت‌جمشید ـ شماره ۱۴۶ تلفن ۴۲۳۴۰

قالیچه مخملی کاشان
خیلی ارزان تر و زیباتر
از آنچه فکرش را کرده اید

بانك مرکزی ایران باطلاع عموم‌میرساند

میزان عرضه اوراق قرضه در هفته جاری بالغ بر ۳۰۰ میلیون ریال اوراق یکساله‌با بهره ۸½ درصد در سال و ۴۰۰ میلیون‌ریال اوراق دوساله با بهره ۹ درصد درسال خواهد بود که بهره‌متعلقه‌ازمالیات‌بردرآمدمعاف و هر ششماه یکبار پرداخت میگردد

اوراق قرضه روزهای شنبه ، دوشنبه و چهارشنبه در بانك مرکزی ایران و کلیه شعب بانکهای ایرانیان ، بازرگانی ، تجارت خارجی ، سپه ، صادرات ، کشاورزی و ملی برای فروش عرضه میگردد . ۱ـ۲ آ ـ ۷۹۶۴۶

هدف **صندوق پس انداز مسکن بانک رهنی ایران**

صاحب خانه شدن هرخانواده ایرانی است

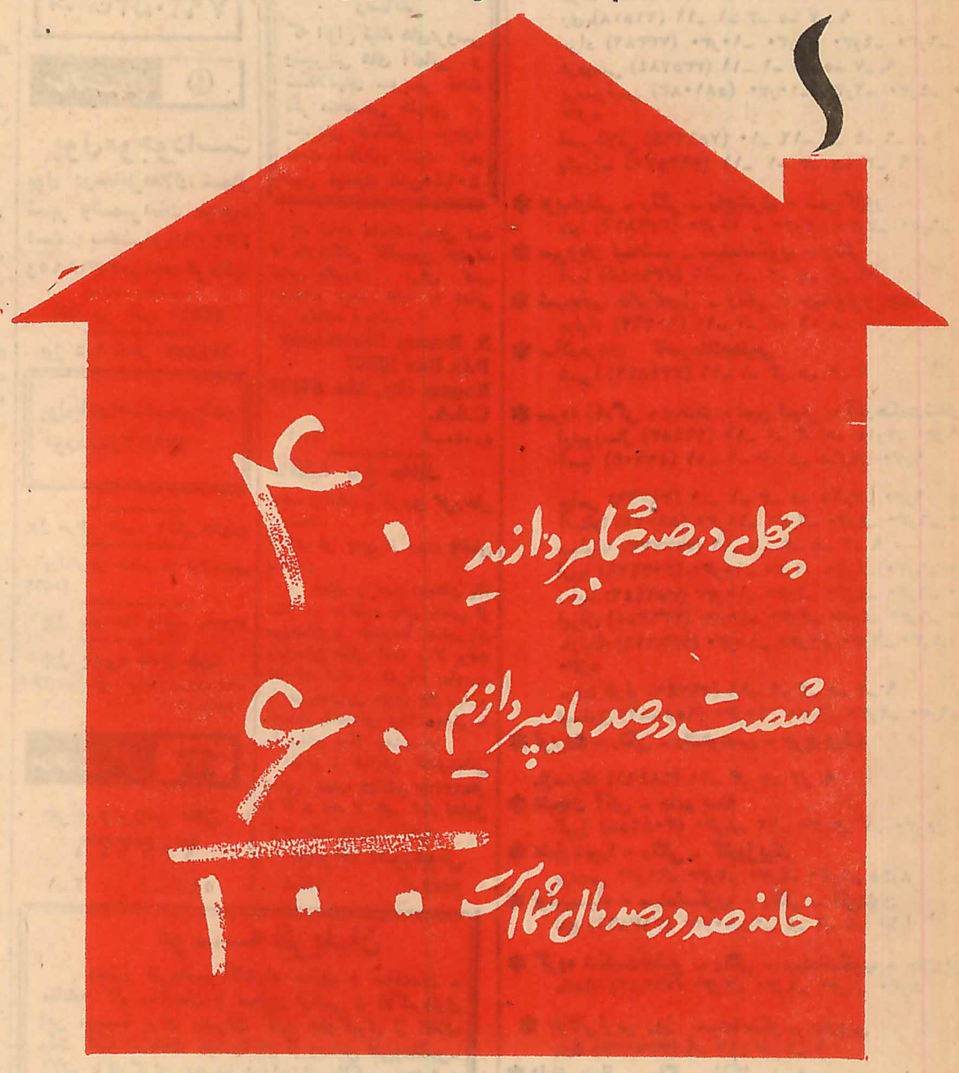

با افتتاح حساب درصندوق پس انداز مسکن بانک رهنی ایران تایک برابرونیم سپرده خود وام پانزده ساله دریافت خواهید کرد . ضمناً از یک جایزه ممتاز ۲٬۰۰۰٬۰۰۰ ریالی وهزاران جایزه نقدی دیگرکه جمعاً بالغ بر ۸٬۰۰۰٬۰۰۰ ریال میشود بهره مند میشوید .

صندوق پس انداز مسکن بانک رهنی ایران تاپایان دیماه ۴۸ باپرداخت ۹٬۰۳۵٬۰۰۰٬۰۰۰ ریال وام. تعداد کثیری ازهموطنان عزیز را صاحب خانه کرده است .

شما هم میتوانید باافتتاح حساب درصندوق پس انداز مسکن

بانک رهنی ایران

صاحب خانه شوید

مد روز ترلین

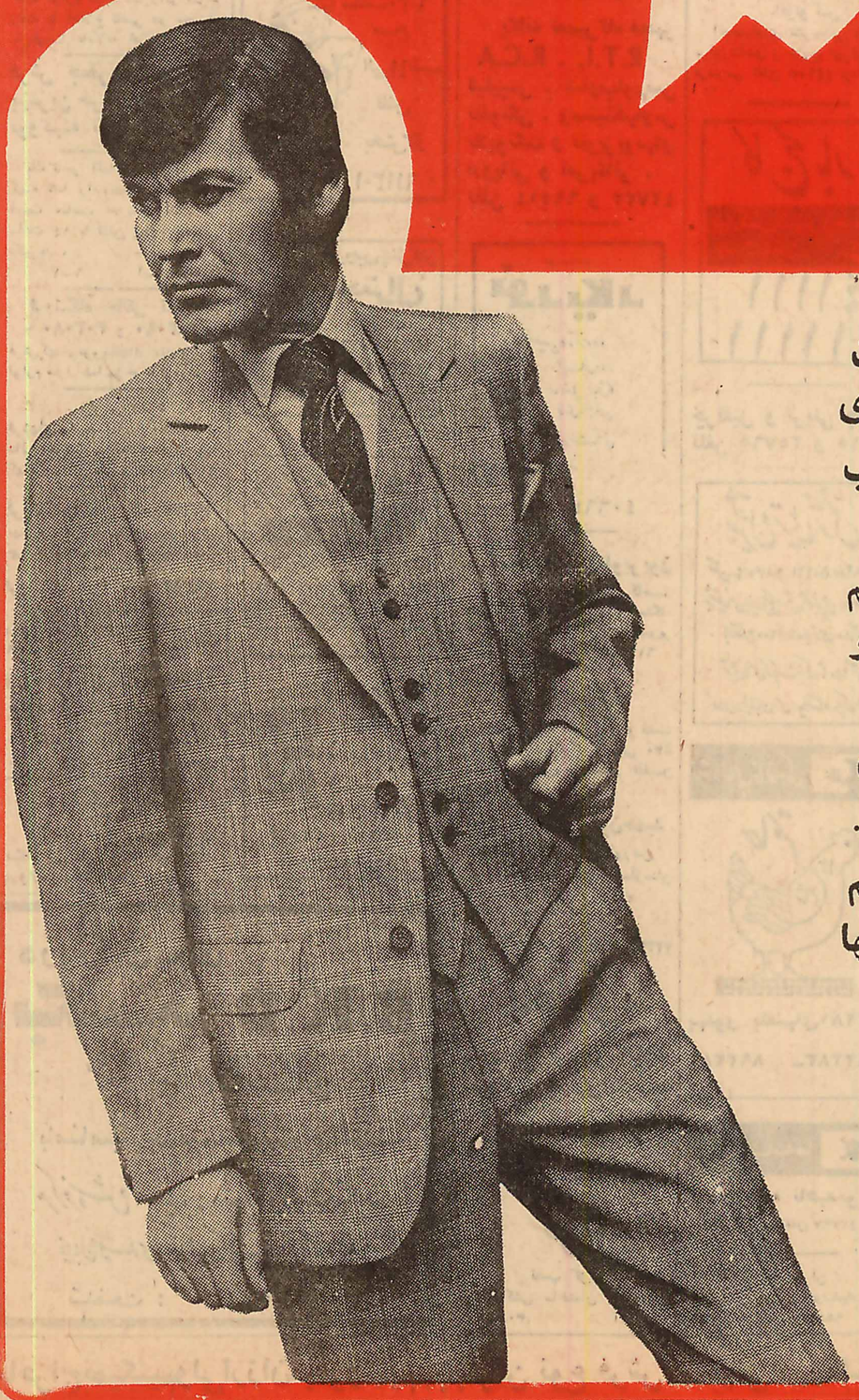

در سراسر جهان مردان دوستدار مد، پارچه‌های ترلین / پشم را انتخاب میکنند .

لباس های ترلین / پشم با دوام شیك است و چروك نمیشود .

سال نو را با لباسهای ترلین / پشم آغاز کنید.

پارچه‌های ترلین / پشم هم اکنون در فروشگاهها موجود است .

TERYLENE ICI

ترلین علامت ثبت شده کارخانجات آی سی آی

وزیر علوم و آموزش عالی گفت:

به‌محتوی علمی مؤسسات کمتر توجه شده است

*** در بیشتر دانشگاهها تجهیزات و لابراتوارهائی داریم که‌خریدآنهاضروری نبوده**

*** نماینده دانشجویان‌موسسه عالی آموزش آمار ازکمی بودجه شکایت کرد**

ظاهر یك موسسه نشان دهنده محتوی علمی آن نیست‌ولی‌متاسفانه به محتوی کمتر توجه می شود و همیشه سعی شده‌است ظاهر را چمشگیر کنند در صورتی که علم بستگی بعمارت ندارد بلکه معلم است که باید خود را روزبروز مجهز تر کندو دانشجویان رابا علم جدید آشناسازد .

این مطالب را دیروز آقای دکتر مجید رهنما وزیر علوم و آموزش عالی که به اتفاق آقای دکترجامعی معاون آموزشی وپژوهشی این وزارتخانه از موسسه عالی آموزش آمار بازدید مینمود گفت وازدعوت دانشجویان تشکر نمود .

در مراسم بازدید دیروز وزیر علوم آقای شاپور راسخ مشاورعالی سازمان برنامه وسرپرست مرکز آمارایران‌و آقای عباسقلی خواجه‌نوری سرپرست‌این‌موسسه‌آموزشی عالی جمعی از استادان مدرسه شرکت‌داشتند.

ابتدا خانم ناهید فخرائی سرپرست امور دانشجویان موسسه گزارشی داد وسپس خانم شیرین خسروی رئیس‌انجمن دانشجویی موسسه آموزش امار گزارشی از وضع اموز دانشجویی و مشکلاتی که در کار های دانشجویی و کمی‌بودجه برای نیازمندی های انجمن های مدرسه وجود دارد به اطلاع رسانید و سپس وزیر علوم و آموزش عالی ضمن‌مطالبی پیرامون اهمیت محتوی برنامه‌های درسی و عدم توجه به ظاهر یك موسسه گفت: در دنیا هم‌موسساتی وجود دارد که نه ظاهر ی‌دارندو نه‌سروصدائی ولی‌از نظر علمی با دانشگاههای بزرك برابری می کنند وبطور کلی دانشجو نبایدبعمارت وجا اهمیت بدهدبلکه بایدبمحتوی وعلومی که می‌آموزد و فرامیگیرد توجه داشته باشد در این مدرسه هم کسانی که تدریس می کنند وخود خواجه نوری از کسانی هستند که به آینده‌دانشجویان علاقه دارند.

وزیر علوم‌وآموزش عالی اضافه کرددرست‌است که‌دانشگاههابودجه کافی‌ندارند ولی هنوز هم اعتبارات خودرا بنحو اکمل خرج نمی کنند البته بعد از انقلاب آموزشی‌وضع بهترشده اما هنوز راه طولانی‌در پیش‌داریم . در بیشتر دانشگاهها تجهیزا ت‌و لابراتوارهائی داریم که هنوزاز آنها نمی توانیم بنحو شایسته استفاده بکنیم و اصولا خریداری آنها ضروری نبوده زیرا «پاستور» و «لاوازیه» زمانی کشفیاتی در علوم نمودند که آزمایشگاههای مجهز نداشتند ولی هیچکدام‌مانع کار آنها نشد .

دکتر رهنما اضافه کرد امروز خیلی خوشحالم که درمیان شما هستم ولی زمانی هم که در بین دانشجویان نیستم در فکر کار شما و برنامه شما هستم .

وی‌درخاتمه‌افزود شاهنشاه آریامهر مرتب درباره‌اجرای منشور انقلاب آموزشی سئوالاتی می فرمایند و همیشه در فکرآن‌هستند و من‌خیلی خوشحالم که شما کمیته های دانشجوئی خودرا تشکیل داده‌ایدو کارهای موسسه وسیله کمیته ها برگزار میشود و منهم ازمسول امور دانشجویان می خواهم که ۱۰ بورس تحصیلی‌دراختیاردانشجویان ممتاز این موسسه قرار بدهد .این مراسم‌درساعت‌هفت بعدازظهرخاتمه پذیرفت ووزیر علوم و مدعوین‌در میان ابراز احساساتی که‌دانشجویان نسبت‌به رهبر عالیقدر خود میکردند موسسه را ترك کردند .

در راههای هراز، چالوس و فیروزکوه برف میبارد

در راههای هراز و چالوس و فیروزکوه بشدت برف می‌بارد و هوای گردنه کوئین وراههای‌شمال و شمالغرب و شمالشرق دستخوش کولاك وانقلاب جوی شده است . هواشناسی اعلام کرد که‌عکس‌العمل زمین دربرابر هوای سرد مساعد است واگر این سیستم هوا درماه ژانویه بایران می‌رسید بی تردید موجب ریزش برف بسیار سنگینی می گردید .

امروز وزارت راه به ماموران برف‌روب‌های خود در گردنه های اطراف‌تهران دستورات تازه‌ای داد وماموران درتمام مدت‌شبانروزملزم به‌حرکت در راهها گردیدند .

هواشناسی اعلام کرد که‌ریزش برف وباران درمناطق مختلف‌کشور ادامه دارد ودر آبعلی ورشته کوه البرز برف سنگینی باریده است. هواشناسان همچنین اعلام کردند که این هوا مدت سه‌روز مهمان ایران‌است وسپس‌هوا اندکی‌بهبود یافته وسپس باز ایران در مسیر سیستم‌های دیگری قرار خواهد گرفت .

سرمای شدید و کم سابقه‌ای لنگرود وحومه را فراگرفت و در ارتفاعات اطراف این منطقه برف سنگینی بارید برف اغلب راههای ارتباطی روستاهای‌لنگرودرا مسدود کرده است .

*** انسداد راهها**

از ظهر دیروز ریزش برف‌توام باکولاك شدید در اردبیل و حومه آغاز گردید وهم‌اکنون نیز ادامه دارد، ارتفاع برف در حومه شهر اردبیل به سیزده سانتیمتر رسیده است شب گذشته سرمای هشت درجه زیرصفر،باعث یخبندان‌شدید در شهر اردبیل شد، ریزش برف باعث انسداد جاده های اردبیل ـ آستارا، اردبیل ـ تبریز، اردبیل ـ خلخال واردبیل ـ مشکین شهرشده است وهم‌اکنون ماموری راهداری سرگرم گشودن این‌جاده‌هاهستند.

*** باران مداوم**

گزارش خبرنگاران ما در شهر های استان گیلان حاکیست : ریزش باران که از ۴۸ ساعت پیش در گیلان آغاز شده بود همچنان ادامه دارد، هوای رشت بطور ناگهانی سرد شده و درسایر شهرهای این‌استان‌نیزتغییرناگهانی هوا باعث برودت شدید گردیده است .

*** در خرمشهر**

بارندگی از ساعت یازده شب گذشته در خرمشهر وحومه شروع شد واز ساعت هفت بامداد امروز باران تبدیل به تگرك گردید ، ریزش دانه‌های درشت تگرك چند دقیقه ادامه داشت .

طغیان رودخانه‌ها

بارندگی از بیستو چهارساعت پیش در «رضوانده» شروع شده و هنوز ادامه دارد، رودخانه‌های‌شفا‌ـ رود و چافرود طغیان کرده ومزارع کشاورزی این منطقه در تهدید سیل قرار گرفته است ، چند پل «چوبی» براثر طغیان رودخانه‌ها منهدم شد و در جاده‌های رضوانده عبورو مروربسختی صورت‌میگیرد، هوای رضوانده بشدت سرد استو در ارتفاعات برف میبارد .

در چالوس

طی دو روز گذشته در چالوس باران باریدودر کندوان وارتفاعات اطراف برف ریزش کرد .یخبندان شدید جاده کندوان باعث کندی حرکت وسائط نقلیه شده است و اتومبیل‌ها هنگام عبور از این‌جاده حتما باید مجهز به زنجیر چرخ باشند.

در محافل هنری

برنامه مخصوص برای «امیروف»

ارکستر سنفونیك تهران یك قسمت از برنامه امشب خود را در تالار رودکی اختصاص به(فکرت امیروف) آهنگساز معروف شوروی‌داده است .

حشمت سنجری رهبر ارکستر سنفونیك تهران این برنامه رابخاطرسفر«امیروف» بایران ترتیب داده است و خود آهنگساز نیز در تالار حضور خواهد داشت .

ارکستر سنفونیك‌درقسمت اول اوورتور کوریولان اثر بتهوون و کنسرتو شماره‌یك برای کلارینت و ارکستر اثر وبرراباتاك‌نوازی (کوبی‌ـ چاك) هنرمند اطریشی ارائه خواهد داد و سپس درقسمت دوم دو قطعه معروف شور و کردی‌افشاری اثر امیروف‌را خواهد نواخت .

فستیوال فیلم های ایتالیائی

فستیوال فیلم های‌ایتالیائی آخرین هفته خود را می گذراند .

در برنامه این هفته که امشب و فرداشب در تالار نمایش وزارت فرهنك و هنر برگزار می‌گرددفیلم (انجیل متی) اثرپازولینی نمایش‌داده خواهد شد .

این فستیوال‌بهمت آرشیو فیلم ایران باهمکاری‌موسسه فرهنگی ایتالیا ترتیب یافته است .

طلوع و بازی درخشان مشایخی و گوگوش

شب گذشته فیلم فارسی میناسیان در (چاپلین فیلم) (طلوع) که توسط برادران تهیه شده است برای جمعی از منتقدین نمایش داده شد. در این فیلم جمشید‌مشایخی، فخری خوروش و بلالوندی شرکت کرده‌اند .

فیلم برداری رنگی بسیار خوب و بازی هادرحدی است که می توان از آن بعنوان یك کار خوب سینمائی یاد کرد .

جمشید مشایخی و گوگوش یکی از بهترین کار های هنری خود را در این فیلم ارائه داده‌اند . بهنگام‌نمایش فیلم به تفصیل از آن حرف خواهیم زد.

نازی افشار برادیو میرود

نازی افشارخواننده جوانی که از کودکی در رادیو به خواندن اشتغال داشت و از چند سال قبل برنامه های او در کاباره ها و تئاتر های لاله‌زاری طرفداران بیشماری پیدا کرده بودکار خوانندگی دراینگونه اماکن را کنار گذاشت .

هدف نازی از این کار آماده شدن برای شرکت در برنامه های رادیوئی است.

حسن کچل تشویق نامه گرفت !

بقرار اطلاعی که خبرنگار ما کسب کرده است فیلم حسن کچل‌ساخته علی‌حاتمی کارگردان جوان سینمای فارسی که اولین او میباشد پروانه نمایش گرفت .

نکته جالب این که این فیلم‌ازاداره کل امورسینمائی کشور موفق باخذ تشویق‌نامه شده است.

عوارض کسب تعیین شد

دیروز روسای اتحادیه صنعتی تهران وابسته به شورایعالی اصناف و اطاق بازرگانی در انجمن شهر حضور یافتند و با شرکت نمایندگان انجمن شهر و معاون شهری، شهردارمسئله عوارض کسب و پیشه را بررسی کردند.

افراد کمیسیون امور صنعتی انجمن شهر امروز اعلام کردند که دراین جلسه بر سرتعیین رقم عوارض کسب میان‌اصناف‌و معاون‌شهرداری تبادل نظر بعمل آمد و رقم قطعی تعیین گردید.

حداقل رقم عوارض کسب و پیشه ۳۰۰ ریال تعیین و تثبیت شده است .

طرح مجدد شهرداری در این زمینه امشب در جلسه هیئت عامل اصناف مطرح می گردد و روز یکشنبه به انجمن شهر پیشنهاد خواهد شد.

فروشندگان لبنیات در نازی‌آباد اجتماع کردند .

بعداز ظهر دیروز افراد فروشندگان لبنیات نازی آباد و خزانه فرح‌آباد و کوی نهم‌آبان دراین منطقه‌اجتماع بزرگی‌تشکیل داده و در زمینه نحوه کاهش‌قیمت ها و همکاری بادولت و شهرداری سخنرانی کردند . در این‌اجتماع آقای‌محمدرضا سعادت‌رئیس‌شورای اصناف حضور داشت و حاضران متن اعلامیه اتحادیه فروشندگان لبنیات تهران را مبنی به کاهش قیمت مواد لبنی تائید وتصویب کردند.

آگهی دعوت صاحبان سهام شرکت سهامی ام . ام

بدینوسیله باطلاع سهامداران شرکت سهامی ام.ام میرساند که مجمع عمومی فوق‌العاده صاحبان سهام شرکت روز یکشنبه بیستو سوم فروردین ماه ۱۳۴۹ ساعت ۹ صبح و مجمع‌عمومی عادی بطور فوق‌العاده ساعت ۱۱ صبح همانروز درمرکز شرکت واقع درخیابان امیرمازندرانی (درساری) تشکیل خواهد شد .

دستور کار هریك از دو مجمع بقرار زیر است :

الف : دستور کار مجمع‌عمومی فوق‌العاده .

۱ـ کاهش سرمایه سهامی شرکت از صدو پنجاه میلیون ریال به هشتادو پنج میلیون ریال و نتیجتا کاهش هفتاد وسه میلیون ریال سهم ازسهام عادی شرکت و ابطال آن .

۲ـ تصویب اساسنامه جدید و تبدیل شرکت به شرکت سهامی عام .

ب : دستور کار مجمع عمومی بطور فوق‌العاده

۱ـ انتخاب هیئت مدیره طبق اساسنامه جدید .

۲ـ انتخاب بازرس طبق اساسنامه جدید .

از صاحبان سهام خواهشمند است در اوقاتی که در فوق معین شده است بارعایت مقررات اساسنامه درهریك از دو مجمع حضور بهمرسانند .

هیئت مدیره شرکت ام.ام

آ ـ ۸۰۱۴۶

مراجعت

حضرت آیت‌الله‌العظمی آقای حاج‌سید ضیاءالدین استرآبادی‌از مکه معظمه به تهران بازگشت .

لباسهای دست‌دوم‌خارجی

برای فروش با تخفیف از چهار شنبه ۵ر۱۰ صبح تا ۶ بعد از ظهر خیابان پهلوی کوچه فیروزگر (دفتر متل‌قو) شماره ۲۴ طبقه اول

درمانگاه خواجه نصیر

بقیه از صفحه اول

آن حتما باید زیر نظر پزشك متخصص صورت گرفته و شرائط خاص در بدن بیمار بررسی گردد، خودداری می گردد.

اگزما

درمانگاه اعلام کرد که‌درجهان داروئی تابحال کشف نشده که صددرصدمعالج اگزما و دیگر عوارض پوستی علاج ناپذیر باشد وداروی کشف‌شده بوسیله‌درمانگاه نود درصد اگزماهارا بادرمانهای جدید ، موضعی و داخلی درمان می کند.

پنجاه بیمار

این درمانگاه درحال حاضرقادر است پنجاه بیمار را صبح و بعداز ظهر درمان کند و در این واحد بیماران ساکن تهران بطورسرپائی و بیماران شهرستانی در صورت لزوم بستری شده و تحت درمان قرار خواهند گرفت. واحد درمانی پس‌از چندی شبانه روزی خواهد شد . پزشکان درمانگاه همچنین اعلام کردند که دراین واحد سوختگی ، عوارض پوست ، جوش های ناراحت کننده صورت و پوست درمان میشود.

درمراسم شروع بکار این‌واحد که عصر دیروز انجام شد جمعی‌از استادان دانشگاه ، پزشکان و مدیران داروخانه و مردم‌محلات شرکت داشتند و استاد محمد کاشانکی معمار ساختمان معروف کروی تهران که براثر ابتلای به بیماری شدید اگزما از مدتهاپیش از کار بازمانده بود و در این درمانگاه درمان شده‌است‌درمراسم حضور داشت.

آگهی دعوت مجمع عمومی

بدین‌وسیله از صاحبان سهام شرکت سهامی فیاماجهت تشکیل مجمع عمومی فوق‌العاده صاحبان سهام دعوت‌میشود که‌درتاریخ ۶ر۱ر۴۹ ساعت ۵ بعدازظهر در محل شرکت‌حضور بهمرسانند. دستور جلسه تغییربعضی از مواد اساسنامه .

مدیرعامل شرکت

گروه فرهنگی هدف

برای کلاسهای کنکورحقوق ـ ادبی ـ زبان ـ اقتصاد ـ بازرگانی . موسسه عالی حسابداری . علوم اداری . علوم تربیتی و مدرسه عالی دختران ثبت‌نام میکند .

کلاسها از ۱۶ فروردین‌ماه‌شروع میشود

نام نویسی همه روزه از ساعت ۵ بعد از ظهر در دبیرستان شماره چهار هدف خیابان شاه نزدیك فروشگاه بزرك ایران تلفن ۴۷۸۵۲

آ ـ ۸۰۱۷۲ ۱ـ۴

آگهی استخدام رسمی

وزارت کشاورزی برای تکمیل کادر فنی سازمان ترویج در استانها تعداد ۶۳ نفر دیپلمه کشاورزی بومی محل را که دوره سپاه ترویج وآبادانی راگذرانده‌باشند برای خدمت درشهرستان های مختلف کشور بشرح زیر در گروه ۴ شغلی‌طبق مفاد لایحه قانون استخدام کشوری‌مصوب ۳۱ر۳ر۴۵ از طریق امتحان و مسابقه استخدام‌می‌نماید :

۱ـ استان گیلان	چهارنفر	۹ـ استان خراسان	۶ نفر
۲ـ استان مازندران	۶ نفر	۱۰ـ استان اصفهان	۴ نفر
۳ـ استان آذربایجان شرقی	۸ نفر	۱۱ـ استان کردستان	۹ نفر
۴ـ استان آذربایجان غربی	۳ نفر	۱۲ـ فرمانداریکل ایلام	۶ نفر
۵ـ استان کرمانشاهان	۳ نفر	۱۳ـ فرمانداری کل‌لرستان	۱ نفر
۶ـ استان خوزستان	۳ نفر	۱۴ فرمانداری‌کل همدان	۲ نفر
۷ـ استان فارس	۳ نفر	۱۵ ـفرمانداری کل بوشهر	۱ نفر
۸ـ استان کرمان	۳ نفر	۱۶ ـفرمانداری کل گرگان	۱نفر

داوطلبان می توانند در صورت تمایل فرم‌زیررا تکمیل نموده و همراه با دو قطعه عکس ۴در۶ و یکبرك فتوکپی دیپلم وبرك پایان خدمت نظام‌راحداکثر تا تاریخ ۲۰ر۱ر۴۹ بادارات‌کل کشاورزی استانهای مربوطه ارسال دارند . تاریخ و محل‌امتحان بعدا در همین روزنامه آگهی خواهد شد.

م الف ۱۲۹۲۸ وزیر کشاورزی

نام	نام پدر	شماره شناسنامه ومحل صدور
تاریخ تولد	محل تولد	آدرس امضاء

۸۰۰۹۸ـ۱ ۱ـ۳

مترو

ساعتهای زنانه

سیتی زن

Quality at Realistic Prices

CITIZEN

اتوماتیک ـ واترپروف ـ تقویم دار ـ ضدضربه

ساعت سیتی زن دارای عمرجاودانی

نمایندگی ونمایشگاه مرکزی : تهران اول بازاربزرگ شماره ۷ تلفن ۲۰۶۹۷

در کارخانه شیر پاستوریزه اصفهان

بزرگترین و مدرن‌ترین ماشین‌آلات تهیه‌لبنیات نصب میشود

بزودی انواع لبنیات بابسته بندی عالی ببازارعرضه‌میگردد

ساعت ۴ بعداز ظهرروز یکشنبه هفدهم اسفند بنابد عوت قبلی‌هیئت مدیره کارخانه شیر پاستوریزه اصفهان آقای سام استاندار ، تیمسار فرماندهی مرکز توپخانه ، مدیران کل روسای‌سازمان های دولتی و معاریف شهر بمنظور شرکت درجشن بنیان‌گذاری بنای کارخانه شیر و لبنیات پاستوریزه و استرلیزه چهل وهشت تنی اصفهان در محل کارخانه واقع‌در کیلومتر ۲۰ جاده تهران حضور بهمرسانیدند . ابتدا آقاه برومند از طرف هیئت مدیره کارخانه مذکور ضمن خیرمقدم اظهارداشت کارخانه جدید شیرپاستوریزه به ظرفیت ۴۸ تن در روز (۶ تن در ساعت) برای تهیه شیر و انواع لبنیات پاستوریزه (شیر ، ماست، پنیر ، کره ، دوغ و بستنی) در ساختمان بزرگی و زمینی بمساحت ۳۰۰۰۰ مترمربع‌با کلیه‌تاسیسات و ماشین آلات ایجاد می گردد . ماشین آلات جدید کارخانه طبق آخرین پدیده علمی عصر حاضر توسط بانك اعتبارات صنعتی از دولت دانمارك خریداری شده که در نوع خود بی‌نظیر است . شیر و دوغ‌دربسته بندی کاغذی بطریق اتوماتیك کامل و کره در چهار نوع ۱۰۰ ، ۵۰ ، ۲۵ و ۲۰ گرمی بسته بندی و با مشخصات پاستوریز اسیون و استرلیزه تهیه و ببازار عرضه خواهد شد . کلیه ماشین آلات و ادوات این کارخانه طبق آخرین مشخصات علمی است و طرز تهیه و تولید و نگاهداری انواع بستنی باماشین های بزرك اتوماتیك بطریقه مدرن بعمل می آید.

آقای گلشیرازی مدیر عامل کارخانه شیر پاستوریزه اصفهان در موقع سخنرانی پیرامون چگونگی تاسیس کارخانه

پس‌از سخنان آقای‌برومندآقای گل شیرازی مدیر عامل کارخانه بیاناتی اظهار داشت :

جناب آقای استاندار ، حضار محترم ، درپرتو عنایات و مراحم اعلیحضرت همایون شاهنشاه آریامهر کارخانه شیر پاستوریزه اصفهان بهمت جناب آقای قانع که بنیان گذار اغلب کارخانه های شیر پاستوریزه درشهرستان ها می باشند در آذر ماه ۱۳۳۹ فعالیت خود را آغاز نمود . بنیاد کارخانه به این منظور بود که‌در راه تامین بهداشت مردم و تولید محصولی که متناسب با شرایط روز باشد خدمتی انجام پذیرد و باآنکه انجام این هدف درابتدای امر مواجه با اشکالات بسیاری بود خوشبختانه در سایه فعالیت مستمر این توفیق بدست آمدکه مصرف کنندگان با محصولات کارخانه آشنا شوند و بتدریج‌حجم و میزان تولید افزایش یابد ، بطوریکه درحال حاضر روزانه‌بالغ بر ۷ هزار کیلو شیر پاستوریزه‌و مقادیر قابل ملاحظه‌ای کره ، ماست ، دوغ و انواع بستنی تولید می گردد . جای بسی خرسندی است که هزینه های سنگین و زحمات طاقت فرسائی که طی ۹ سال گذشته و بدون تعطیل کارخانه تحمل شده است بی‌نتیجه نمانده‌و بااستقبالی که‌اهالی محترم از محصولات کارخانه نموده و می نمایند این واحد تولیدی را برای سالهای بعد مصمم‌تر و مجهز تر خواهد ساخت . همانطوری که اغلب آقایان استحضار دارندایجاد کارخانه‌شیر پاستوریزه‌در اصفهان باعث گردیده که دامداریهای بهداشتی با گاو های نژاد خارجی بماخذ وسیع تاسیس گردد بطوری که اکنون مقدار شیر تولیدی دامداریهای بزرك اصفهان (بدون دامداریهای کوچك‌و غیربهداشتی) به ۱۲ تن در روز رسیده است که همگی‌آنان‌دارای دستگاه‌شیردوشی اتوماتیك و تانك های سرد کننده می باشند . باتوجه به عرایض‌پیش گفته چون کارخانه سابق که ظرفیت آن یك تن در ساعت بود جوابگوی احتیاجات مردم اصفهان و مقدار شیر تولیدی نبود بدین لحاظ کارخانه مدرنی به کشور دانمارك سفارش داده شد که ماشین آلات آن نیز حمل و به ایران رسیده است و امیدواریم محصولات‌آن‌تا اواسط سال آینده به بازار عرضه گردد . بایستی به عرض برسانم کارخانه‌ای که‌امروز اولین کلنك بنیاد آن بنام‌مبارك اعلیحضرت همایون شاهنشاه آریامهر بدست جناب آقای دکتر محمدسام استاندار معظم ومحبوب اصفهان بزمین زده می شود یکی از مدرن ترین کارخانه های شیر‌ـ پاستوریزه و بعداز تهران بزرك‌ـ ترین کارخانه لبنیات کشورخواهد بود که شیر را همانند ممالك پیشرفته در ظرف های کاغذی (به جای شیشه) عرضه خواهد کرد. ضمنا برای مزید استحضار حضار محترم بعرض میرساند که در شرکت‌جدید اکثریت‌قریب باتفاق تولیدکنندگان‌شیر مشارکت‌داشته و محل جدید کارخانه در مرکز دامداری های اصفهان واقع و برای انتقال شیر از محل‌دامداری بمرکز تولید از وسائل علمی و اتوماتیك استفاده خواهد شد .

سپس آقای دکتر مشایخی‌مدیر کل کشاورزی ضمن ایراد بیانات مبسوطی از اقدام بنیان گذاران کارخانه شیر پاستوریزه اصفهان قدردانی‌و اظهار مسرت‌نمود. آنگاه اولین کلنك بنای کارخانه بنام نامی اعلیحضرت همایون‌شاهنشاه آریامهر در حضور آقای سام استاندار بوسیله آقای محققزاده بزمین زده شد و آقای استاندار و مدعوین از طرح و نقشه‌ساختمان کارخانه دیدن کردند. این مراسم درساعت ۶ ونیم بعداز ظهر خاتمه یافت.

اولین کلنك کارخانه چهل و هشت تنی شیرپاستوریزه بنام شاهنشاه آریامهر درحضورآقای‌استاندار‌بزمین‌زده‌شد

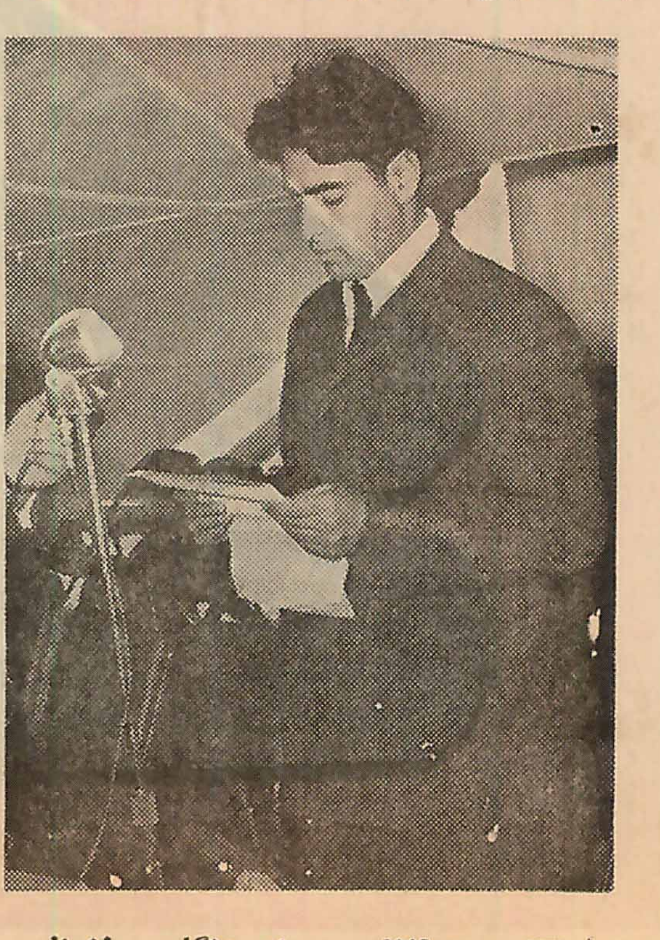

آقای عبدالغفار برومند هنگام سخنرانی

دزد اتومبیلها دستگیر شد

* نصرت‌اله فقط‌جنون‌سرقت دارد و از اموال مسروقه استفاده نمیکند !

دزدی که جنون سرقت‌دارد، دستگیر گردید. این دزد از وسائل اتومبیلهای سرقت شده هیچگونه استفاده‌ای‌نکرده بود !

ماموران گشت شبانه اداره‌آگاهی کل ، در سه‌راه‌آذری به راننده اتومبیل سواری شماره ۶۹۹۳۵ تهران الف مظنون شده و به‌تعقیب وی پرداختند. راننده پس ازاطلاع از تعقیب ماموران بسرعت خود افزود . ولی پس از طی چندخیابان دستگیر گردید .

سرقت ۳ اتومبیل

«نصرت‌اله انور پیران» راننده اتومبیل مزبورکه‌از سارقین سابقه دار بوده ضمن اعتراف به سرقت اتومبیل ، اظهار داشت : تنها در همان شب ، سه دستگاه اتومبیل سرقت نموده است !

وقتی ماموران با راهنمائی او اتومبیل‌های مسروقه را کشف نمودند، با تعجب مشاهده نمودند که هیچیك از لوازم و وسائل‌آنها سرقت نشده و معلوم نیست سارق روی چه انگیزه‌ای یا تحت تاثیر چه عواملی اتومبیل‌ها را از محلی سرقت و بدون استفاده آن‌ها رابه محل دیگری نقل مکان میداده است !

این خبر را امروز سخنگوی شهربانی در اختیار ما گذاشت .

«طوبی» بوسیله ضربات کارد نامزد سابقش مجروح شد

شکست در عشق حادثه آفرید

«یداله» که نامزدیش با «طوبی» بهم خورده بود ، نامزد، پدروبرادر اورا با ضربات کارد مجروح ساخت .

جوان ۲۶ساله‌ای‌بنام یداله کیانی روز گذشته ، نامزد ، پدر و برادر نامزد خود را در شهر آرا با ضربات چاقو مجروح کرد و متواری شد.

مجروحین ، نامزد بیست ساله یداله ، «طوبی» شیخ مرادی و پدر ۷۰ ساله او رضا و برادر ۱۶ ساله‌اش علیرضا شیخ مرادی نام دارند .

مجروحین حادثه بلافاصله به بیمارستان‌بهلوی منتقل‌شدندوتحت درمان قرار گرفتند .

گزارش خبرنگار ماحاکیست : طوبی که به شدت مجروح شده و هم‌اکنون در بیمارستان بهلوی بستریست ، بهیاریکی ازبیمارستان های بیمه های اجتماعی است که چندی پیش دربیمارستان با«یداله» آشنا شد .

ماجرای آشنائی

ماجرای آشنائی این دو از این قرار است که یداله چندی پیش در بیمارستانی که طوبی در آن کار میکرد ، بستری شد و در آن‌مدت دل به گرو عشق او بست .

«یداله» پس از آزادی ازبیمارستان به خواستگاری طوبی رفت و چون در آن زمان کار میکرد ، پدر و مادر طوبی با ازدواج‌آن دو موافقت کردند . پس از موافقت والدین طوبی ابتدا قرار شد که یداله و طوبی برای‌مدتی با هم نامزدباشند. بساط نامزدی جور شد و طوبی‌و یداله نامزد شدند .مدتی ازنامزدی این دو گذشت و یداله از شرکتی که در آن کار میکرد ، اخراج شد و به این ترتیب بیکارگردید.

طوبی که‌میدید زندگی‌آینده‌اش در خطر است و نمیتواند همسرمرد بیکاری شود ، نامزدی خود را با یداله بهم زد .

خواهم کشت !

یداله ساعت۸ صبح روزگذشته با ناراحتی زیادی به خانه خواهر نامزدش رفت و به او گفت که اگر طوبی با ازدواج موافقت‌نکند، اورا خواهد کشت .

یداله پس از آن به در خانه طوبی رفت و زنگ در را به صدا

«یدالله» پس‌از مجروح ساختن سه‌نفر ،اینك متواری‌است .

در آورد . در آن موقع طوبی پدرش ، زن‌برادرش در خانه‌بودند.

ماجرا از زبان زن برادرطوبی که در آن لحظات در خانه بود از این قرار است : ساعت ۰ بامداد بود که زنگ در خانه به صدا در آمد و هنگامی که درا باز کردیم یداله‌برآشفته واردخانه شد و سراغ طوبی را گرفت .

چون یدالله خیلی ناراحت‌بود، اورا به درون خانه آوردیم وشروع به صحبت با او کردیم . یداله خیلی ناراحت بود و مرتب میگفت که طوبی نباید نامزدیش را بالو بهم بزند و طوبی هم در جواب او حرفهائی میزد و از خود دفاع میکرد .

در آشپزخانه

در این موقع یداله طوبی را به آشپزخانه برد و قبل از رفتن به او گفت که میخواهد مطلبی خصوصی را با او در میان بگذارد و هنگامی که آن دو به آشپزخانه رفتند ،ناگهان یداله طوبی رابروی زمین انداخت و من فقط‌متوجه‌شدم که کارد خون آلود پی در پی بالا میرفت و صدای‌جیغ و فریاد طوبی بلند بود که این صدا هم آهسته آهسته کوتاه شد .

در این‌هنگام یداله‌با کارد خون آلودی که در دست داشت از آشپزخانه بیرون آمد . پدر ۷۰ ساله طوبی که ازاین کار یداله سخت برآشفته شده و حالتی‌شبیه لرزش به او دست داده بود ، جلو رفت و به یدالله اعتراض کرد و گفت : «چرا این بلا را سر دخترم آوردی ؟ »

یداله بلافاصله پدر طوبی رانیز برزمین انداخت و چند ضربه کارد به او وارد آورد که او هم غرق در خون شد و به سرعت از پله‌ها پائین رفت .

دراین هنگام علیرضا برادر شانزده ساله طوبی که صدای‌فریاد خواهرش را شنیده و واردخانه شده بود ، در میان پله‌ها بایداله روبرو شد . یداله با دیدن او یکبار دیگر کارد خود را بالا برد و چند ضربه نیز به او وارد آورد و به‌سرعت‌از خانه خارج گردید .

فاجعه بود

زن برادر طوبی افزود : در این موقع من تازه متوجه شدم که چه فاجعه‌ای بوقوع پیوسته است. طوبی در آشپزخانه در خون خود می‌غلطید ، پدر هفتاد ساله او در میان اطاق افتاده و خون زیادی از او میرفت و برادرش نیز بروی پله‌ها خم شده و دستهای خودرا بروی زخم‌هایش گذاشته و ناله میکرد .

خیلی ناراحت شدم به خیابان رفتم و فریاد زدم و از مردم کمك خواستم ، عده‌ای به کمکم‌شتافتند و بدنهای غرقه به خون طوبی را با برادر و پدرش به بیمارستان بردند .

گزارش خبرنگار ما حاکیست که یدالله‌پس‌ازارتکاب عمل‌متواری شده است و هم‌اکنون ماموران انتظامی در صدد دستگیری او هستند .

شریکش راکشت و به۱۰سال حبس محکوم شد

«حسن رشیدی» همچنین محکوم به پرداخت سی هزار تومان به همسر مقتول گردید .

«حسن‌رشیدی»قاتل شناخته شد

یك روستائی ۳۵ ساله اراکی در شعبه اول دادگاه جنائی استان مرکز به جرم قتل‌یکی از شرکای خود به ده سال حبس با اعمال شاقه محکوم شد .

وی همچنین محکوم به پرداخت سیصد هزار ریال ضرر و زیان به همسرمقتول محکوم گردید .

محکوم «حسن رشیدی» نام دارد که در شهریورماه سال جاری‌احمد وردانی فرزند حیدر را در روستای «وردان» اراك بابیل به قتل‌رسانید.

شریك بودند

طبق کیفرخواست دادسرای‌اراك حسن رشیدی و مقتول در قطعه زمینی شریك بودند و یك روز هنگامی که احمد وردانی مشغول پاشیدن تخم در زمین بود ، حسن به او میگوید که زمین مال من است و تو دیگر حق بهره برداری ازاین زمین را نداری .

برسر این مسئله نزاعی بین احمد و پدر و برادرش با «حسن» رخ میدهد و متهم با بیلی بر سر احمد میزند و او نقش بر زمین میشود .

پدر و برادر مقتول احمد را به بیمارستان اراك‌میبرند ،ولی‌معالجات موثر واقع نشد و احمد درگذشت.

و پزشك قانونی نظر داد که‌احمد براثر ضربه مغزی‌درگذشته است.

روز بعد از واقعه حسن توسط مامورین ژاندارمری محل دستگیر و پس از بازپرسی روانه زندان شد .

پرونده این قتل به شعبه اول دادگاه جنائی مرکز ارجاع شدو روز گذشته این دادگاه بریاست آقای طباطبائی برای رسیدگی‌باین پرونده تشکیل جلسه داد .

حسن در دادگاه جرم خود را انکار کرد و گفت من احمد را نکشتم . قاتل احمد شخص‌دیگری است .

قاتل شناخته شد

سرانجام بعد از سئوالات متعدد رئیس دادگاه از متهم و خواندن اظهارات شهود قتل و دفاع وکیل مدافع و شنیدن سخنان متهم در آخرین دفاع‌خود ، دادرسان‌دادگاه وارد شور شدند و بعد از ۳ساعت حسن را قاتل شناخته و به ده‌سال حبس با اعمال شاقه وپرداخت۳۰۰ هزار ریال ضررو زیان به همسر مقتول محکوم نمودند .

پیرمردی بخاطر بدرفتاری همسرش خودسوزی کرد

محمد ستوری (۶۶ساله)ساکن محله پل‌سنگی تبریز به خاطر بدرفتاری همسرش ، خود را آتش زد !

وی که به سختی دچار سوختگی شده بود برای معالجه به بیمارستان شیر و خورشید سرخ تبریز منتقل گردید ولی کوشش پزشکان برای نجات وی به جائی‌نرسید ودرگذشت .

محمد پیش از مرگ شکایت کرد که به خاطر بدرفتاری همسرش خود را آتش زده و تقاضای تعقیب او را کرد .

براساس این تقاضا بانو زهرا خاك‌حسینی همسر محمد توقیف شد و تحت‌بازجوئی قرار گرفت.

وی در بازجوئی اظهارداشت: شوهرم از مدتها پیش بسختی مریض بود و بیماری وی آسایش جسمی و روحی مرا برهم زده بود و بهمین علت‌نیز با وی بدرفتاری می‌کردم .

امشب وهرشب فقط درسینما تاج

برنامه مخصوص نوروز ۱۳۴۹

آلن دلون در فیلم

شیرین وفرهاد

سینماسکوپ - رنگی

شیرین وفرهاد

باشرکت

فخرالدین - نیلوفر

شیرین وفرهاد

محصول پارس فیلم

شیرین وفرهاد

درسینماهای

اونیورسال - آسیا

اروپا - میامی

ایران- ساینا

تیسفون - سیلوانا

مارلیك-مونت کارلو

وآستارا (تجریش)

شیرین وفرهاد

همزمان باتهران در

مشهد

آسیا- سانترال

شیرین وفرهاد

شیراز :

پارس- پرسپولیس

شیرین وفرهاد

تبریز: کریستال

شیرین وفرهاد

اهواز : دنیا

شیرین وفرهاد

آبادان :

متروپل-ایران

شیرین

شیرین وفرهاد

کرمانشاه

متروپل- کریستال

تو تو

سلف‌سرویس شاهرضا

بزودی افتتاح میشود

خیابان شاهرضا مقابل سینما کاپری

HITACHI

هیتاچی

مدل TRO 220

ضبط‌صوت کاست پرتابل

هیتاچی برق وباطری ۴ لبه

دارای کنترل اتوماتیك ضبط که ازخرابی صدا بطورخودکارجلوگیری میکند .

ضبط‌صوت ۴ لبه استریوفونیك :

مُدل TRO 777 هیتاچی

دارای گشت خودکارنوارکه بدلخواه هرمقدار ازنوار رامیتواند تکرارکند

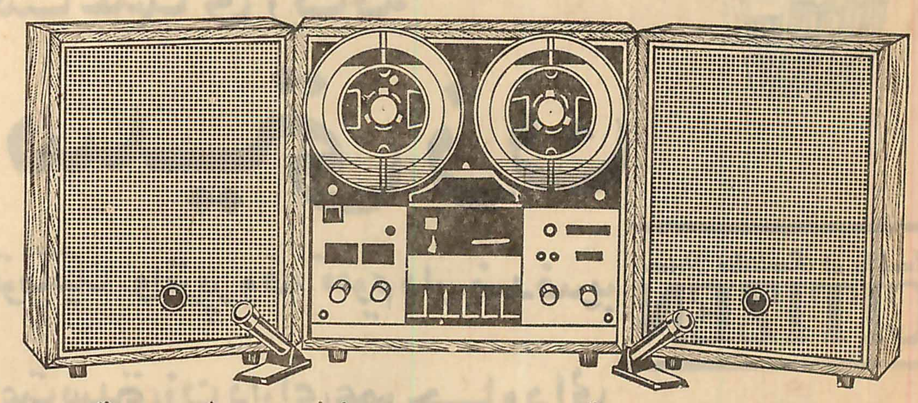

هایفیدلیتی سه سرعت دارای دو ولوم ودوتن

نماینده انحصاری : رادیو شهاب خیابان نادری شماره ۴۲۸ تلفن ۳۱۳۰۹۶۱

اطلاعیه شرکت سهامی آرزومان

ARZUMAN CO.

چون اخیراً مشاهده‌شده که‌اشخاصی بااستفاده‌ازمعروفیت‌ومرغوبیت فرآورده‌های آرزومان اجناس نامطلوب و نامرغوبی رابنام‌این کارخانه‌تهیه وبفروش میرسانندلذا برای توجه‌عموم باطلاع میرساند که‌کالباس‌های این کارخانه دردونوع

۱- کالباس ممتاز : باجلد پلاستیک قرمزوچاپ سه‌رنگ (سفید-زرد-قرمز) باجمله بولونی

۲- کالباس درجه۱ : باجلدپلاستیک قرمز وچاپ سفید

که‌هردو‌دردونوع سیردار وساده تهیه‌وعرضه‌می‌شود ازمصرف کنندگان ومشتریان علاقمند تقاضامیشوددرموقع خرید بجلدومارك مخصوص شرکت‌سهامی آرزومان توجه مخصوص مبذول تا بااطمینان ازاجناس وفرآورده‌های کارخانه که‌خود به‌مرغوبیت آن معترفند استفاده فرمایند.

فرآورده‌های این کارخانه تحت نظر متخصصین خارجی بارعایت کامل اصول بهداشتی وسیله مجهزترین ومدرن‌ترین ماشین آلات تهیه وعرضه میگردد

شرکت سهامی آرزومان

تهران چهارراه سیدعلی خیابان منوچهری شماره ۱۹ و ۲۳ تلفن ۳۳۲۲۲۴۰و۳۳۲۶۰۳ و۳۰۳۲۵۶

مجالس ترحیم

جامعه داروسازان ایران با کمال تاسف فوت والـده گرامی همکار ارجمند خود آقای دکتر ناصر گروسیان را باطلاع میرساند . مجلس ختم از ساعت ۳ تا ۵ بعد از ظهر روز چهارشنبه بیستم اسفند ماه در مسجد الجواد منعقد خواهد بود .
دکتر دادمرز
آ_۳۷۱۱۷

کانون تهران بانهایت تاسف فوت والده گرامی‌دوست ارجمند خود آقای دکتر ناصر گروسیان را باطلاع دوستان و اعضاء کانون می رساند . مجلس ختم از ساعت ۳ تا ۵ بعداز ظهر بیستم اسفند در مسجد الجواد برپا خواهد بود.
کانون تهران
آ_۳۷۱۱۷

هنرستان صنعتی تهران بانهایت تاسف فوت والده ماجده آقای دکتر ناصر گروسیان را باطلاع استادان و دبیران میرساند . مجلس ختم از ساعت ۳ تا ۵ بعداز ظهر بیستم اسفند در مسجد الجواد منعقد خواهد بود .
مهندس سینا

هنرستان صنایع نظامی بانهایت تاسف درگذشت‌والده ماجده آقای دکتر ناصر گروسیان استاد بهداشت صنعتی این هنرستان را باطلاع می رساند . مجلس ختم از ساعت ۳ تا ۵ بعداز ظهر چهارشنبه بیستم اسفند در مسجد الجواد منعقد خواهد بود .
رئیس هنرستان صنایع نظامی سرهنگ گردانی‌فر
آ_۳۷۱۱۷

بانهایت تاسف فوت مرحومه بانو بتول گروسیان را باطلاع اقوام ودوستان میرساند . مجلس ختم مردانه و زنانه آن مرحومه از ساعت ۳ تا ۵ بعداز ظهر روز چهارشنبه‌بیستم اسفند در مسجد الجواد (میدان ۲۵ شهریور) منعقد خواهد بود .
ملوک‌گیتی‌زاد ،دکترناصر گروسیان، نصرت‌گروسیان، حسن کامیاب،سرهنگ حسین کامیاب ، منصور گروسیان ، نصرالله گروسیان ، مهندس محمدرضا گروسیان ، دکتر مهندس حسین گیتی‌زاد ، خانواده های : کامیاب ،رجائی ، سنگلجی ، گیدفر ، زندکریمی ، ریاض داودی ، ماهرتچی، گیتی ، ضیائی ، علوی ، سلامت ، مجلسی ، یگانه ، وکیلی، هوشیار ، قائم‌مقامی ، نوژن ، زندیه ، یونس .
آ_۳۷۱۰۳
بعموم افراد خانواده های عزادار بویـژه آقای دکتر ناصر گروسیان مصیبت وارده را تسلیت میدهیم

باکمال تاسف درگذشت بانو ماه‌تابان امیرابراهیمی «قمرالسلطنه» مادر گرامی خانم عاطفه بیژن معاون دفتر امور موسسات آموزش عالی را به اطلاع میرساند .
مجلس ترحیم مردانه و زنانه از ساعت ۹ تا ۱۱ بامداد چهارشنبه بیستم اسفند ماه در مسجد مجد منعقد خواهدشد.
وزارت علوم و آموزش عالی
آ_۳۷۱۳۵ ۲_۲

بااندوه فراوان‌درگذشت‌شادروان قمرالسلطنه امیرابراهیمی (ماه‌تابان فکری‌ارشاد) همسر امیرمعتضد امیرابراهیمی و مادر گرامی خانم عاطفه بیژن و آقایان فریبرز و کامران امیرابراهیمی را باستحضار خویشان ، دوستان و بستگان میرساند . مجلس ترحیم مردانه و زنانه از ساعت ۹ تا ۱۱ روز چهارشنبه بیستم اسفند ماه جاری د رمسجد مجد منعقد است .
این خانواده هاسوگوارند : امیرابراهیمی، فکری‌ارشاد، بیژن ، کمانگر ، پزشک‌زاد ، ابراهیمی ، ثائبی، افخم‌ابراهیمی، افخمی ، صابر ابراهیمی ،ملک‌ابراهیمی ، ابراهیم‌پور، بایگان، زندشاهی ، ماکوئی ، شیبانی ،وثوق ، دیبا ، اعتضادی ، معین‌پور ، شاهین‌نوری ،زند ، صدرهاشمی ، مستوفی ،منصور، ذوالفقاری ، هدایت وزیری ، خلیلی ، سپهرام ، کیومرثی ، حاجیلو ، زمانی ، فرورقی ، حبیب‌اللهی ، قرائی ، خاقانی ، ظلی، فرخ‌ابراهیمی، جهانگیر رزاق‌منش، آرین، سنجری ، مشیری ، نفیسی ، سیرتی ، فتح‌الله‌زاده ، شهردار ، دانشور ، عامری، اشتری، امینی، واحدی .
آ_۳۷۱۳۵ ۲_۲

بااندوه فراوان درگذشت بانو ماه‌تابان امیرابراهیمی «قمرالسلطنه» مادر گرامی سرکار خانم عاطفه بیژن ریاست انجمن پرستاران ایران را باطلاع همکاران میرساند .مجلس ترحیم از ساعت ۹ تا ۱۱ چهارشنبه بیستم اسفند ماه در مسجد مجد منعقد خواهد بود .
انجمن پرستاران ایران
آ_۳۷۱۳۵ ۲_۲

دوستان عاطفه بیژن‌درگذشت بانو ماه‌تابان‌امیرابراهیمی «قمرالسلطنه» را باطلاع می رسانند . مجلس یادبود زنانه از ساعت ۹ تا ۱۱ صبح روز چهارشنبه بیستم اسفند ماه در مسحد مجد منعقد است .
ایران پرورش ، پوران پرورش ، مهری پورمهر ،گیتی حبیبی ، فرخ علیخانی ، جمیله غروی ، افسانه گیدفر ، ویدا مرادی ، توران منوچهری ، نجمی موحدی ، نیرنوربخش ، آذرهاشمی‌نژاد، ثریا ظفری .
آ_۳۷۱۳۵ ۲_۲

باتالم وتاسف فراوان درگذشت شادروان محمدصادق بورتقوی ابوی گرامی دوست عزیزمان آقای دکتر مصطفی بورتقوی راباطلاع دوستان میرساند . هزینه مجالس ترحیم آن مرحوم صرف امور خیریه میشود .
دکتر هوشنگ مجدتیموری ، دکتر بهرام صادقی ، شاهرخ‌نقیبی ، دکتر احمدرازی
آ_۳۷۱۹۱

بانهایت تاسف وتاثـر درگذشت محمدصادق‌پورتقوی راباطلاع دوستان وآشنایان میرساند . هزینه مجالس ترحیم طبق وصیت آن مرحوم ، صرف امور خیریه خواهد شد .
خانواده‌های : پورتقوی ، سیادت ، شفیعی ، محمدی، ابدالی ، ره‌آورد
آ_۳۷۱۹۱
به‌آقای دکتر پورتقوی وسایر بازماندگان مصیبت وارده را تسلیت میدهیم

باکمال تاسف و تاثر درگذشت بانو صدیقه شریفیان همسر مرحوم میرزا صادق و والده بانوان : بانو - مهین و شهین شریفیان را باطلاع خویشان و دوستان میرساند مجلس ترحیم مردانه و زنانه آنمرحومه روز چهار شنبه ۴۸/۱۲/۲۰ از ساعت ۳ تا ۵بعد از ظهر در شهر ری مسجد فیروز آبادی منعقد خواهد بود .
احمد شریفیان . غلامحسین امامی . احمد ضیاء رعنا . دکتر عبداللهی‌ثابت . تقی‌شریفیان . حسن شریفیان .ابوالقاسم شریفیان . محسن شریفیان . محمود شریفیان .
آ_۳۷۱۹۸
بعموم بازماندگان آنمرحومه مصیبت وارده را تسلیت میدهیم .

خانواده های : خسروی . اسکوئی . پورسید . صالح . تحریری . جزایری . سپاسی . آل حجت . عراق زاده . دری چراغی . حق‌پناه . وفادار . میانجی .
بانهایت تاسف و تاثر فوت آقای حسین خسروی کارمند بازنشسته وزارت دادگستری را باطلاع دوستان و آشنایان میرسانند. مجلس ترحیم روز چهارشنبه ۴۸/۱۲/۲۰ از ساعت ۹ تا ۱۱ صبح در مسجد گیلانیان واقع در تکیه دولت مقابل بازار و ختم زنانه همانروز از ساعت ۲ تا ۵بعداز ظهر در منزل شخصی او لمجیدیه ایستگاه پل ده متری نادر ایمان کاشی ۳۱ منعقد میباشد .
آ_۳۷۲۰۹
بعموم بازماندگان آنمرحوم مصیبت وارده را تسلیت میدهیم .

باکمال تاسف درگذشت شادروان عبدالحمید مشرقی مدیر روزنامه عظمت اسلام و پدر گرامی آقای عبدالحسین مشرقی کارمند بازنشسته این وزارت را باطلاع میرساند . مجلس ترحیم آن مرحوم روز پنجشنبه ۲۱اسفند ماه‌ازساعت ۹ تا ۱۱ مردانه و از ۱۱ تا ۱۳ زنانه در خانقاه صفی‌علیشاه برگزار می گردد .
وزارت راه
آ_۳۷۱۲۱ ۱_۲

جامعه مطبوعات ایران بانهایت تاسف فقدان مرحوم شادروان عبدالحمید مشرقی مدیر روزنامه عظمت اسلام و برادر جناب آقای سیف‌آزاد مدیر روزنامه کهنسال ایران‌باستان را باطلاع میرساند . مجلس ترحیم‌آن مرحوم روز پنجشنبه ۲۱ اسفند از ساعت ۹ تا ۱۱ مردانه و از ۱۱ تا ۱۳ زنانه در خانقاه صفی‌علیشاه برگزار میگردد .
جامعه مطبوعات ایران
آ_۳۷۱۲۱ ۱_۲

باکمال تاسف درگذشت برادر ارجمندم شادروان‌عبدالحمید مشرقی مدیر روزنامه عظمت‌اسلام‌وپدر گرامی‌آقای عبدالحسین مشرقی را به اطلاع میرساند مجلس ترحیم آن مرحوم روز پنجشنبه ۲۱ اسفند از ساعت ۹تا ۱۱مردانه و از ۱۱تا۱۳زنانه در خانقاه صفی‌علیشاه برگذار میگردد .
سیف آزاد

خانواده‌های سیف‌آزاد . مشرقی . معینی صاحبدیوانی. ارباب. بانکی .اتابکی . معین‌آزاد
در نهایت تاثر درگذشت شادروان عبدالحمید مشرقی مدیر روزنامه عظمت اسلام را به اطلاع میرساند مجلس‌ترحیم آنمرحوم پنجشنبه ۲۱ اسفند ساعت ۹تا۱۱ مردانه واز ۱۱تا۱۳ زنانه در خانقاه صفی‌علیشاه برگذار میگردد .
آ_۳۷۱۱۹ ۱_۲

درگذشت‌آقای عبدالحمید مشرقی موجب تاسف‌است . مصیبت وارده را بعموم بازماندگان آنمرحوم بویژه آقای سیف‌آزاد مدیر روزنامه ایران باستان برادر آنمرحوم تسلیت میدهیم.

هیئت مدیره وکارکنان وکارگران
شرکت سهامی ریسندگی وبافندگی نجف‌آباد
بانهایت تاسف درگذشت شادروان همسر گرامی دوست وهمکار عزیز خود آقای مهندس نصرت‌اله گوهریان را باستحضار رسانده خودرا دراین غم بزرگ باایشان شریک میدانند . مجلس یادبود فقیده سعیده‌روزپنجشنبه‌بیست‌ویکم اسفندماه ساعت ۳تا۵ بعدازظهر در مسجد الجواد برقرار است .
شرکت سهامی ریسندگی وبافندگی نجف‌آباد
آ_۳۷۱۹۹ ۱_۲

بااندوه فراوان فوت‌جانگدازو نابهنگام شادروان‌بانونیره اخلاق همسر گرامی آقای مهندس نصرالله گوهریان را باطلاع میرساند مجلس ترحیم مردانه و زنانه آن فقیده سعیده روز پنجشنبه ۴۸/۱۲/۲۱ از ساعت ۳ الی ۵ بعداز ظهر در مسجد الجواد واقع در خیابان روزولت میدان ۲۵ شهریور منعقد میباشد .
همچنین باستحضار میرساند مراسم‌شب هفت‌درگذشت آن مرحومه عصر روز جمعه ۴۸/۱۲/۲۲ از ساعت ۳ونیم الی۵ونیم‌درامامزاده‌عبدالله آرامگاه پدربرگزار میگردد .
خانواده های : گوهریان ، اخلاق ، فشندی ، هاشمی ، گوهری نائینی ، نورائی ، سرهنگ هوائی گودرزی ،هندسی، صادقی نائینی ، بقائی نائینی ، گرامی ، مهندس توذرشیبانی، احدزاده ، برهان ، معیاری ، محسنی ، محبوبی ، نوروزی، پرهیزکار ، سلطانی ، بصیری ، احمدی ، خلج ، سبکبار، رضائیان
آ_۳۷۲۵۷ ۱_۲
به آقای مهندس گوهریان و سایر بازماندگان آن مرحومه تسلیت می گوئیم

بانهایت تاسف درگذشت شادروان علی ولیخانی کارمند صدیق و خدمتگزار این وزارت را در پاریس به استحضار میرساند مجلس ترحیم مردانه و زنانه آن‌فقید سعید روزچهارشنبه ۲۰ اسفند ماه ۱۳۴۸ از ساعت ۳ تا ۵ بعد از ظهر در مسجد مجد برگزار میگردد .
وزارت پست وتلگراف و تلفن

خانواده های ولیخانی . عموئی . صالحی . سعادتی حاجی طرخانی . خادمی . واحدی . صدریه . زنگی . کبیر . عرب . وضعیان . رحیمی . هاشمیه . عرب زاده . میرزاحسنی. اسمعیلی . رحمانی ، اقبالی ، کمالی ، ایزدی ، دواچی ، شفیعی . عسگری . نظریان . فاطمی . صادق محمدی .شایان. حسینی.حمیدی . فرخی . کلباسی . زندی . زاهدیه . ایرانپور. یوسفی . دهائی . صدیقی . کافی .. غفاری .
بانهایت تاسفو تاثر درگذشت‌جوان ناکام علی ولیخانی (انارکی) را در پاریس باستحضار کلیه اقوام و بستگان و آشنایان میرساند . مجلس ترحیم مردانه‌و زنانه آن شادروان روز چهارشنبه ۲۰ اسفند ماه ۱۳۴۸ ازساعت ۳ تا۵ بعد از ظهر در مسجد مجد منعقد میگردد ضمنا مراسم شب هفت بعلت تصادف با ایام سوگواری حضرت اباعبداله‌الحسین (ع) برگزار نخواهد شد و هزینه آن بمصارف امور خیریه‌خواهد رسید .
آ_۳۷۲۱۷
بخانواده ولیخانی و سایر افراد خانواده های عزادار مصیبت‌وارده را تسلیت میدهیم .

بانهایت تاسف‌وتاثر فوت نابهنگام آقای حسین‌کامرانی کارمند شرکت سهامی فرش‌ایران راباطلاع دوستان‌وآشنایان می‌رساند مجلس ترحیم آن‌مرحوم ازساعت ۳تا۵ بعد ازظهر روز چهارشنبه بیستم اسفندماه درمسجد شیلاتی واقع درجاده تهران‌نوپانزده‌متری میرفخرائی‌ایستگاه مسجدمنعقدخواهدبود.
کارکنان شرکت سهامی فرش ایران
آ_۳۷۲۵۵

باکمال تاسف‌وتاثر درگذشت جوان ناکام حسین کامرانی کارمند شرکت سهامی‌فرش ایران راباطلاع بستگان‌ودوستان می‌رساند. مجلس ختم آن‌مرحوم روزچهارشنبه ۲۰ اسفندماه ازساعت ۳تا۵ بعدازظهر درمسجدشیلاتی واقع درجاده‌تهران‌نو پانزده‌متری میرفخرائی ایستگاه مسجد منعقد خواهد بود .
خانواده‌های: کامرانی. مشایخی. وخانواده‌های وابسته
آ_۳۷۲۵۵
بعموم همکاران بویژه بازماندگان آن مرحوم مصیبت‌وارده را تسلیت می‌دهیم .

بانهایت تاثردرگذشت آقای علی‌اکبر محمودی عراقی‌را باطلاع‌میرساند . مجلس ختم مردانه وزنانه آن مرحوم روز چهارشنبه ۴۸/۱۲/۲۰ ازساعت ۳تا ۵ بعد از ظهر در مسجد کاظمی واقع درخیابان خواجه نظام‌الملک ایستگاه سنگکی منعقد خواهد بود .
محمودی ، بشیرراد ، شهپر ، گرجی ، رضائی
آ_۳۷۲۲۱
بعموم‌بازماندگان آنمرحوم مصیبت وارده‌را تسلیت‌میدهیم.

بمناسبت درگذشت فقیده‌سعیده بانورقیه نوارچی‌همسر آقای قدمعلی‌ماندگاری وهمشیره آقایان محمد وعلی‌نوارچی مجلس ختمی درروز چهارشنبه ۴۸/۱۲/۲۰ ازساعت ۱۴ تا ۱۷ درمسجد حاج ابوالفتح واقع درمیدان شاه منعقدمی‌باشد.
خانواده‌های : ماندگاری. نوارچی. امیرفتاحی. ملک‌زاده.
آ_۳۷۱۶۳ ۱_۲

تسلیت

همکار محترم آقای فریبرز امیرابراهیمی
مدیرکل اطلاعات استان کرمانشاهان
درگذشت مادر عزیزتان ر اصمیمانه تسلیت گفته و خود را در غم شما شریک میدانیم .
ایرج گلسرخی ، هوشنگ جبارتبریزی، منوچهرشیرزاد، امیرحسین صدری‌پور، اسماعیل فرخ‌بودی، حبیب‌الله بدیعی، پرویز مشایخی ، هوشنگ فیضی ، علی‌اصغر طاهری ،فریدون ناصری ، ابوالقاسم حسینی متین ، ایرج مستوفی ، محمد سلطانی ، پرویز علمائی ، عباس تهرانی ، غلامرضا ملکی ، هوشنگ قانعی ، غلامعلی توکل ، ابراهیم پیشه‌ور .
آ_۳۷۳۰۱

همکار محترم آقای فریبرز امیر ابراهیمی
مدیریت محترم کل اطلاعات استان کرمانشاهان
بانهایت تاسف واندوه درگذشت مادر گرامیتان را به آنجناب و خاندان جلیلتان تسلیت عرض مینمائیم .
پرویز مشایخی . شاهرخ نادری محمود معلمیان .شاهپور میرزائی . صلاح‌الدین حجت . عباس تهرانی . عبدالحسین فهیم . ناصر شادی‌پور . رضاآزاد ناصر کوکلان . ناصر جمالی . محسن خوانساری . غلامرضا طباطبائی . محمودآئینه. کامبیز وحیدی . حسن پورحیدری .
آ_۳۷۱۸۷

جناب آقای دکتر محسن‌آشتی
درگذشت‌پدرعزیزتان‌ر اتسلیت عرض نموده خودرا درغم شماشریک میدانم.
فرج‌اله سلیمان‌زاده
آ_۳۷۲۴۱

درگذشت دوست عزیزمان مرحوم سرکار سرگردحسن فرزدق را بعموم بازماندگان بویژه به اخوی گرامی آنمرحوم سرکار سروان ملک احمدی تسلیت عرض مینمائیم .
سرهنگ زین‌العابدین نفیسی . دکتر نفیسی
آ_۳۷۲۱۱

جناب آقای ابراهیم مظاهری رئیس اداره کار پردازی ثبت کل
بانهایت تاسف واندوه فراوان‌درگذشت اسفناک شادروان مهدی منشی زاده (مدبرالسلطان) دائی گرامیتان را به آنجناب و خانواده های وابسته تسلیت عرض مینماید .
سیدحسین تهرانی زاده ، رئیس انجمن محلی ولی‌آباد بهشتی
آ_۳۷۱۱۳

جناب آقای حاج‌سید کمال‌الدین بهبهانی
بانهایت تاسف مصیبت وارده را به‌جنابعالی و خانواده محترم تسلیت میگوئیم.
سید یوسف رضویان ـداروخانه شکوفه
۳۷۱۹۵_۱

مصیبت وارده را بخانواده‌های کاشانی ، لاجوردی‌ومتینی تسلیت میگوئیم .
شرکت سهامی صنعتی ایگل
آ_۳۷۱۸۹

باکمال تاثر و تاسف مصیبت وارده را به جناب آقای حاج سید محمود لاجوردی و آقایان احمد . قاسم و حبیب لاجوردی مدیران محترم گروه صنعتی بهشهر صمیمانه‌تسلیت عرض نموده سلامتی ایشان و خانواده محترم را از درگاه خداوند متعال مسئلت داریم .
کارکنان گروه صنعتی‌بهشهر
آ_۸۰۱۲۲

همکار گرامی آقای محمدابراهیم زرنگار شهنازی
مرگ جانگداز برادر عزیزت را ازصمیم قلب بشما و خاندان محترم تسلیت گفته همگی خود را در غمت شریک می‌دانیم .
سازمان وصول موسسه اطلاعات

جناب آقای مهدی شکیبا
ضایعه اسفناک را بحضور شما وفامیل محترم تسلیت عرض نموده بقاء عمر جنابعالی وکلیه بازماندگان رااز‌خداوند متعال خواستاریم .
کرمان. محمود بصیریان. حبیب‌اله محبوب. محمدصنعتی.
آ_۸۰۱۸۲

تیمسار سپهبد اربابی
مصیبت‌وارده را از سوی خودو همکارانم تسلیت عرض میکنم.
سرلشگر کیومرث‌صالح
آ_۳۷۲۲۵

تیمسار سپهبد داوری
مصیبت‌وارده را از سوی خود و همکارانم تسلیت‌عرض میکنم.
سرلشگر کیومرث‌صالح
آ_۳۷۲۲۷

سرکار خانم عاطفه بیژن (امیرابراهیمی)
باکمال‌تاسف وتاثر مصیبت‌وارده را تسلیت عرض نموده‌وبقای عمر آن خانواده محترم را از خداوندمتعال خواستاریم.
انجمن ماماهای ایران
آ_۸۰۲۰۴

داریوش عزیز
مارادر غم خودشریک بدان
دانشجویان سال‌سوم‌دندانپزشکی
آ_۳۷۲۳۳

آقای داریوش بختی‌پور
فوت پدر بزرگوارتان را تسلیت میگوئیم.
دانشجویان سال‌سوم پزشکی‌دانشگاه‌تهران
آ_۳۷۲۳۳

درگذشت شادروان مهدی منشی‌زاده (مدبرالسلطان) را به همسر آن مرحوم و خانواده های منشی‌زاده و مظاهری تسلیت عرض می نمائیم .
سرهنگ رسولخانی و بانو
آ_۸۰۲۵۰

جناب آقای فیصل‌الله مشایخی
ما همکاران جنابعالی مصیبت وارده را تسلیت میگوئیم و در غم آن همکار عزیز سوگواریم .
دبیرستان سعیدیان
آ_۸۰۲۳۶

خانواده محترم تیمسار روحی
با قلبی اندوهبار مصیبت‌وارده را تسلیت عرض نموده‌بقاء عمر بازماندگان را از خداوند متعال خواستارم .
کرمان گوهر بانو جمشیدی
آ_۸۰۱۸۴

واحد ساختمانی کارخانه آریامهر مصیبت وارده بهمکار ارجمند آقای سعادتی رئیس قسمت حسابداری واحد را تسلیت عرض سلامتی آن خانواده را از خداوند متعال خواهان است
واحد ساختمانی کارخانه آریامهر اصفهان
آ_۸۰۱۹۲

سپاسگزاری

از کلیه سروران گرام ، دوستان عزیز و فامیل مهربانی که در اندوه و سوک بزرک ما حضوری ، کتبی و تلگرافی‌اظهار همدردی فرموده‌اند سپاسگزاریم . سعادت و سلامت همگی را از خداوند بزرک مسئلت داریم . آ_۳۳۱۵ خانواده شلمانی

از ذوات معظمی که باقتضای بزرگواری خود و تفقد نسبت باین بنده در مجلس فاتحه فرزند عزیزم هادی‌صدرزاده سرافراز و یا بوسیله نامه و تلگراف ابراز عنایت و همدردی فرموده‌اند بی‌نهایت متشکر و سپاسگزارم . چنانچه در شرفیابی و عرض تشکر حضوری تاخیری روی دهد امید عفو دارم .
مهدی صدرزاده
آ_۳۷۲۵۹

عرض تشکر
بدینوسیله از سروران گرام. بستگان. دوستان‌وآشنایان عزیزی‌که با تشریف‌فرمائی خود در مجالس ختم وشب هفت مرحوم عباس دادگر شرکت ویا بوسیله جراید و تلگراف و نامه ابراز همدردی فرموده‌اند صمیمانه سپاسگزاریم .
خانواده‌های: دادگر. رحیمی. زندنوابی. هادیان. تجلی .
آ_۳۷۲۴۹

از ذوات معظم ، علمای اعلام ،نمایندگان محترم مجلس شورای ملی ،محترمین ودوستان وبستگانیکه بمناسبت فوت شادروان حاج‌سیدآقاباغبان باشرکت‌در مجالس تذکر وصدور تلگرافات وارسال نامه‌ها و حضورا بذل محبت‌فرموده‌وهمدردی نموده‌اند صمیمانه تشکر وسپاسگزاری می نمایم وازدرگاه حضرت‌احدیت برای‌فردفرد آنان تقاضای سلامت و توفیق خدمت دارم .
آ_۸۰۲۴۲ ساری- سید مهدی باغبان

بدینوسیله از کلیه دوستان و همکاران‌ودانش‌آموزان گرامی که در مراسم تشییع و مجالس ترحیم و شب هفت شادروان ناکام سیدجلال زعفرانی شرکت فرموده و با درج در جراید و مخابره تلگراف وارسال نامه ابـراز همدردی نموده‌اند صمیمانه تشکر مینمائیم .
خانواده‌های: زعفرانی ، رستمخانی ، نمازی ، مرادی،وثوقیان
آ_۸۰۱۴۸

آقای مهندس رضا حیدری
مصیبت‌وارده را از صمیم قلب به آن همکار گرامی و بازماندگان آن مرحوم تسلیت میگوئیم .
مدیر عامل و کارکنان شرکت آی بی ام ایران
آ_۸۰۱۹۸

تیمسار سرلشگر وشمگیر
افسران ودرجه‌داران وسربازان نیروی زمینی‌شاهنشاهی مصیبت وارده‌را به‌آن تیمسار تسلیت گفته بقاء عمروسعادت بازماندگان را ازدرگاه خدای بزرک مسئلت می‌نماید.
نیروی زمینی شاهنشاهی
آ_۳۷۲۵۱

سرکار خانم پری‌کاشانی
مصیبت‌وارده بقدری عظیم است که یارای گفتن تسلیت درخودنمی‌بینیم از پیشگاه پروردگار برای سرکارو خانواده های محترم کاشانی وملک‌نیاو کیانی فر صبر و شکیبائی‌آرزو می کنیم . فرزانه ضرغام-سپهبد محمد حسین‌ضرغام
آ_۳۷۲۳۷

همکارارجمند خانم عسکری‌زاده
باقلبی آکنده از غم مصیبت وارده‌را به خانواده شما تسلیت گفته وبقاء عمر آن‌خانواده محترم را از خداوند متعال خواستاریم .
کارکنان ومدیردبستان بهشت‌شماره ۳حقوقی
آ_۸۰۲۱۴

سرکار خانم بدری حسینی
بااندوه بی‌پایان درگذشت مادر گرامتان را تسلیت گفته وخودرا در غم شما شریک میدانم .
خطابخش آ_۸۰۲۰۲

همکار گرامی خانم بدری حسینی
ازدرگذشت مادر عزیزتان همه ما متاثر شدیم . تسلیت مارابپذیرید . کارمندان اداره کل اطلاعات
آ_۸۰۲۰۲

آقای سیداسدالله قضائی همکارارجمند
کارکنان دبستان‌باربد مصیبت‌وارده‌را تسلیت عرض نموده خودرا در غم‌شما شریک میدانند .
ازطرف کارکنان دبستان‌باربد ـمافی
آ_۳۷۲۲۱

مجالس وعظ وسوگواری

ولتکن منکم امة یدعون الی الخیر
«حسینیه ارشاد»

ان‌الحسین مصباح‌الهدی و سفینة‌النجاة
بازبرآمد زنوآوازه‌اش - تازه‌کند جان، خبرتازه‌اش
هرسال که هلال محرم باآبروی تمام ابرو مینماید در سراسر جهان آزادگان حق‌پرست وپاک‌نهاد بیاد شهیدان کربلا خجسته شوری برپا میکنند که هیچو هرگز رنـک فرسودگی بخود نخواهد گرفت وعلی‌التوالی مومنین‌باهل‌بیت رسول وآل‌علی‌علیهم‌السلام درجمیع اقطارباخلاص‌تمام‌بوجهی و بوضعی بتعظیم نهضت عظیم والهی وآزادیبخش‌حسینی‌همت میگمارند
حسینیه ارشاد
نیزبراین انگیزه طبق سنت سنواتی افتخار شرکت‌در این مراسم ایمانی وجاودانی رابدل‌وجان‌پذیرا شده و برنامه خودرا دراین ایام واجب‌الاحترام بشرح زیر اعلام میدارد :
شبها :
۱- پنجشنبه ۲۱ اسفندماه (برابر-چهارم محرم‌الحرام) تاشب ششم سخنرانی جناب آقای سیدعبدالکریم‌هاشمی‌نژاد تحت‌عنوان «امامت و حکومت‌های دموکراسی»
۲- ازشب هفتم تاشب دهم سخنرانی جناب آقای مرتضی مطهری
تحت‌عنوان«عنصر امربمعروف در نهضت حسینی»
۳- ازشب یازدهم تاشب سیزدهم سخنرانی جناب‌آقای صدر بـلاغی
تحت‌عنوان«تاریخی که باخون نوشته‌اند»
شروع برنامه از ساعت ۷½ بعدازظهر
روزها :
۱- روزنهم و دهم سخنرانی جناب آقای‌سیدعبدالکریم هاشمی‌نـژاد
درباره «اثرات نهضت‌حسینی»
وجناب آقای مرتضی مطهری
درباره «عنصر امربمعروف در نهضت حسینی»
۲- روزیازدهم تاسیزدهم سخنرانی جناب آقای دکتر علـی شریعتی
درباره «میعادگاه ابراهیم (ع)»
شروع برنامه از ساعت ۹ صبح
موسسه خیریه تعلیماتی وتحقیقات علمی و دینی‌حسینیه‌ارشاد

السلام علیك یا اباعبدالله الحسین
بمناسبت ایام‌سوگواری حضرت سیدالشهداء علیه‌السلام طبق معمول سنواتی مجلس عزاداری در تکیه دباغخانه واقع در سه راه بوذرجمهری غربی از شب دوم محرم‌الحرام ازساعت ۷بعد از ظهر دایر و ساعت ۸ وربع دانشمند محترم جناب‌آقای دکتر مهاجرانی مستفیض میفرمایند .
از طرف اهالی بخش ۱۲ شعبان جعفری
آ_۳۷۲۰۳

یا ابا عبدالله لقد عظمت الرزیه
بمناسبت ایام‌سوگواری حضرت مولی‌الکونین ابی‌عبداله‌الحسین علیه‌السلام طبق معمول سنواتی مجلسی از صبح روز پنجشنبه چهارم محرم‌الحرام بمدت ده روز از ساعت ۸ تا ۱۱ در بنده منزل خیابان فرهنك منعقد انشاءاله تعالی آقایان عظام باشرکت خود تعظیم شعائر خواهند فرمود .
العبد محمد حسین الطباطبائی العلوی البروجردی

مجلس وعظ وسوگواری بمناسبت ایام عزاداری خامس آل‌عبا علیه‌السلام در حسینیه فراهانیهای مقیم مرکز واقع در مجیدیه انتهای خیابان ده متری رستگار نبش ۱۶ متری اول‌از شب سوم محرم‌الحرام تا شب دوازدهم ازساعت ۹ونیم‌تا ۱۰ونیم ثقة‌المحدثین جناب‌آقای حاج شیخ حسن‌کافی خراسانی‌افاضه می‌فرمایند . هیئت فراهانیهای مقیم مرکز
آ_۳۷۲۳۹

مجلس سوگواری دردهه اول محرم مسجد خیر میدان ژاله ساعت ۷تا ۹ ونیم بعد از ظهر برپا است . حاج‌احمدنهضت
آ_۳۷۲۶۵

ده‌درصد آخرین حقوق

بقیه‌ازصفحه‌اول
ارزش و دوستانه شرکت میکنم. بیشتر باروابط نزدیک کارگران‌و مدیران این واحد بزرگ صنعتی و تولیدی آشنا میشوم.»
آقای وزیر کار ، آنگاه از تصمیمات جـدید هیئت مـدیره کارخانجات ایران ناسیونال درباره امتیازات تازه برای کارگران کارخانه تجلیل کرد و متذکر شد که مدیران این واحدتولیدی، همیشه پارا از دایره قوانین کار که تامین حداقل وسایل مورد نیاز کارگران رامورد‌توجه قرارمیدهد، فراتر نهاده‌اند و من امیدوارم اقداماتی ار قبیل تامین مسکن ، آموزش حرفه‌ای ، ایجاد مرکـز مجهز ورزشی و اقدامات جالـب دیگر ایران ناسیونال ، سرمشق‌و نمونه‌ای برای سایر کارفرمایان‌و صاحبان صنایع باشد . آقای مجیدی ، در پایان افزایش میزان سود ویژه کارگران کارخانجات صنعتی ایران ناسیونال‌را ، نشانه‌ای از پیشرفت سریع این واحدتولیدی دانست وهفته‌کارگررابه کارگران تبریک گفت .
در این موقع آقای هوشنگ انصاری وزیر اقتصاد رشته سخن رابدست گرفت‌و ابتکارات‌شاهنشاه آریامهر را در زمینه تعمیم عدالت اجتماعی و توجهات معظم‌له را به توسعه موسسات صنعتی و رفاه کارگران ایرانی تشریح کرد و گفت :
«تقسیم سودسهام بین کارگران، از اقدامات برجسته‌ای است که در اجرای منویات عالی شاهنشاه بمرحله اجرا درآمده است.»
در پایان این مراسم ، درمیان ابراز احساسات گرم و بی‌شائبه کارگران کارخانجات‌صنعتی ایران ناسیونال ، چک‌های مربوط به‌سود سهام کارگران ، توسط آقای مجیدی وزیر کار ، به نمایندگان کارگران داده شد.
بقرار اطلاع‌سود سهام‌کارگران این واحد صنعتی ، بنسبت سال پیش‌تاچهار میلیون ریال افزایش یافته است.

شرایط ادامه تحصیلات عالی

بقیه‌ازصفحه‌اول
در فصل مربوط به معافیت‌های تحصیلی لایحه جدید خدمت‌وظیفه عمومی که هم‌اکنون در مراحل نهائی تحت بررسی‌است تغییراتی درجهت‌امکان ادامه تحصیل در دوره های بالاتر از لیسانس داده شده‌است‌باین ترتیب که با بالا بردن حد نصاب سن دانشجویان تا ۲۹سال به دانشجویان بـا استعداد فرصت داده می شود که رشته های تخصصی دوره های‌فوق لیسانس‌و دکترا را طی نمایند.
سپاهها
مطابق مقررات و قوانین موجود اعم از قانون نظام وظیفه یاقوانین تشکیل سپاه های دانش‌و بهداشت وترویج‌و آبادانی ، مشمولین‌فقط تا مرحله لیسانس می‌توانند قبل‌از انجام خدمت وظیفه ادامه تحصیل دهند، مطابق‌قوانین موجود ادامه تحصیل در رشته های تخصصی‌بعد از لیسانس موکول به انجام‌خدمت وظیفه می‌باشد .
اصلاح لایحه
هم‌اکنون لایحه جدید خدمت وظیفه عمومی در کمیسیون های عالی‌تحت بررسی‌است . بموجب این لایحه که از روی قوانین و مقررات کشور های پیشرفته‌و با توجه به وضع خاص سپاه های دانش‌وبهداشت و ترویج‌وآبادانی تنظیم شده‌است مقررات جدید خدمت وظیفه جایگزین قانون‌فعلی نظام وظیفه خواهد شد .
معافیت تحصیلی
در لایحه تنظیمی فصلی وجود دارد که مربوط است به انواع معافیت ها که‌یکی از آنهامعافیت تحصیلی‌است درهمین مواد مربوط به‌معافیت‌تحصیلی‌است که‌تغییراتی درجهت ادامه تحصیلات بالا تر از لیسانس به دانشجویان داده شده‌است که طبیعی‌است تا قبل‌از تصویب قابل‌اجرا نخواهد بود.
بموجب تغییراتی که در لایحه داده شده حدنصاب سن دانش ـ آموزان دبیرستان هاو دانشجویان دانشگاه‌ها بالارفته‌است باین‌ترتیب که دانش‌آموزان تا ۲۲ سالگی و دانشجویان تا ۲۹ سالگی میتوانند از معافیت تحصیلی استفاده کنند.
این مطلب در مصاحبه‌ای که دو روز قبل تیمسار مشاوررئیس اداره وظیفه عمومی داشت در درپاسخ یکی‌از خبرنگاران اعلام شد،بعد از انتشارمطلب، ازطرف دانشجویان سئوالاتی مطرح شد که به نظر میرسد این بررسی پاسخی برای روشن‌شدن ذهن‌آنها باشد.
یکی‌از سئوالات این بود که آیا دانشجویان می‌توانندتحصیلات خودراتاپایان ۲۹ سالگی در دوره های‌فوق‌لیسانس ودکترا‌ادامه‌دهند؟ رئیس‌اداره وظیفه عمومی درپاسخ این سئوال توضیح داد که در اصلاحاتی که شده ذکری ازادامه تحصیل‌در رشته های تخصصی،فوق لیسانس یا دکترا بمیان‌نیامده‌است البته در نظر است بموجب یک آئین‌نامه اجرائی ضوابط ومعیار هائی‌برای ادامه تحصیلات‌عـالی دانشجویان تعیین شود ومثل‌کشور های پیشرفته دنیا ادامه تحصیل‌آن هم تاسنی که درلایحه پیش‌بینی شده خاص گروه دانشجویان ممتاز وبااستعداد شود .
در تعیین‌این‌ضوابط البته آمار تعداد فارغ‌التحصیلان و احتیاجات سپاه هانیز منظور خواهد شد .

اطلاعات ۱۳۰۴

سه‌شنبه

* دوم محرم ۱۳۹۰
* دهم مارس ۱۹۷۰
* شماره ۱۳۱۳۹
* سال چهل‌وچهارم

خط لوله اهواز ـ اسکندرون با کنسرسیوم مطرح نمیشود

در مذاکرات نفتی روز پنجشنبه

*** نمایندگان کنسرسیوم عصر امروز وارد تهران میشوند**

علی باستانی

در مذاکرات با کنسرسیوم نفت که روز پنجشنبه آغاز خواهدشد، طرح خط‌لوله اهواز ـ اسکندرون مطرح نخواهد شد. علت عدم‌طرح این‌موضوع آنست که شرکت ملی نفت مایل است اقتصادی‌بودن این طرح قبل از مذاکره باکنسرسیوم کاملا تائید وتسجیل شود.

یکماه ونیم قبل کمپانی «بکتل» و «آنترپوز» گزارشی در زمینه های مختلف این طرح دادند که مورد بررسی دقیق کارشناسان شرکت ملی نفت قرار گرفت. در چندروز قبل‌هم نمایندگان نفتی ترکیه‌نیز بایران آمدند واز مطالعات کار ـ شناسان شرکت ملی نفت آگاه شدند.

کارشناسان شرکت ملی نفت ازنظر اقتصادی طرح‌را قابل‌بررسی بیشتر دانستند بهمین جهت مجددا اطلاعات بیشتری ازطراحان تقاضا کردند. باین دلیل پیش‌بینی‌میشود در مذاکرات روز پنجشنبه این مسئله در دستور کار قرار نگیرد یااگر مذاکراتی هم دراین زمینه انجام گیرد، کلی و در سطح عمومی آن باشد.

*** مذاکرات رسمی**

مذاکرات جدی طرفین باحتمال قوی در اوایل سال آینده پس از آماده شدن طرح وتائیداقتصادی بودن آن از طرف کارشناسان شرکت ملی‌نفت آغاز خواهدشد.

نمایندگان کنسرسیوم نفت بعد ازظهر امروز از اصفهان‌واردتهران می‌شوند و فردا صبح‌پس‌ازملاقات ومعارفه باآقای دکتراقبال واعضای هیئت نمایندگی شرکت‌ملی‌نفت، در محل شرکتهای عامل جلسه خصوصی خواهند داشت.

در این جلسه مطالب‌موردمذاکره با شرکت ملی نفت مورد بررسی قرار خواهدگرفت ومذاکرات‌رسمی بین شرکت ملی نفت وکنسرسیوم ساعت ده صبح پنجشنبه آغازخواهد شد. ومدت سه‌روز ادامه خواهد داشت. باحتمال قوی اعلامیه پایان مذاکرات حداکثر تا عصر شنبه صادر شود.

*** اضافه درآمد**

مهمترین مسئله مورد مذاکره موضوع‌اضافه درآمد ایران‌ازحوزه کنسرسیوم درسال ۱۳۴۹می‌باشد. در این مورد باوجود تفاهم موجود. معهذا اختلاف نظر کم نیست. مطلعین معتقدند که امسال‌درمورد افزایش درآمد توافق بهتری انجام خواهد گرفت.

همراه این مسئله، چند موضوع دیگر نیز بین کارشناسان طرفین تبادل‌نظر خواهدشد واین‌مذاکرات عصر شنبه پایان خواهد یافت. بهمین جهت‌روزیکشنبه آقای‌دکتر اقبال واعضای دیگر شرکت ملی نفت در مجمع عمومی برای‌تصویب وبررسی بودجه شرکت ملی نفت شرکت خواهند کرد.

ساعت ۵ بعد از ظهر دیروز جلسه هیت امنای کانون پرورش فکری کودکان در حضور علیاحضرت شهبانو ریاست عالیه کانون با حضور آقایان‌وزیر دربار شاهنشاهی، وزیر فرهنگ و هنر، دکتر اقبال، خوش‌کیش رئیس بانک ملی، سناتورمسعودی، سناتور مصباح‌زاده، دکتر لقمان ادهم، مهاجر نماینده موسسه فرانکلین و شرکت خانم لیلی‌امیر ارجمند وخانم‌هما زاهدی تشکیل گردید

ابتدا گزارش‌اقدامات کانون پرورش فکری کودکان در طی‌سال گذشته مورد مذاکره قرار گرفت وسپس‌برنامه سال جدید مطرح گردید. مشروح جریان جلسه دیروز درشماره فردا چاپ خواهد شد.

سرکار علیه خانم دیبا در زاهدان

سرکار علیه خانم فریده دیبابمنظوربازدید ازموسسات اجتماعی زاهدان و افتتاح زایشگاه بنگاه حمایت‌مادران ایرانشهر ساعت ۲٫۳۰ بعداز ظهر دیروزوارد زاهدان‌شدند ومورد استقبال آقای‌دهستانی استاندار و بانو دهستانی، آقای دکترموتمنی مدیرعامل بنگاه‌حمایت مادران‌ونوزادان ومدیران کل و روسای ادارات وبانوان عضو انجمنهای زنان زاهدان قرار گرفتند.

سرکار علیه خانم دیبا عصر دیروز سازمان زنان، خانه پیشاهنگان کتابخانه کودک، آموزشگاه شبانه‌روزی فرح پهلوی، کتابخانه‌جوانان و آموزشگاه بهیاری دختران و پسران زاهدان را مورد بازدید قرار دادند.

مادر گرامی علیا حضرت شهبانو بامداد امروز عازم ایرانشهر شدند و مورد استقبال قرار گرفتند. ایشان سپس به‌محل زایشگاه‌جدید‌التاسیس بنگاه‌حمایت مادران ایرانشهر رفتندو این‌زایشگاه را گشودند.

دانشگاه پهلوی و دانشجویان بیمه‌شدند!

روز گذشته بموجب قرار دادی کلیه‌ساختمانها، وسائل آزمایشگاهی و اداری، کتابخانه‌ها، خوابگاهها و بیمارستانهای دانشگاه پهلوی برای مدت یکسال بیمه شد. بااین قرارداد که بین‌دانشگاه پهلوی و شرکت بیمه ایران امضاء گردید تاسیسات، وسائل و تجهیزات دانشگاه‌در مقابل حریق، انفجار وسایر خطرات احتمالی بیمه شد. همچنین قرار داد بیمه دانشجویان در مقابل حوادث برای سال ۴۹ تمدید شد و در ضمن بیمه دانشجویان در مورد هزینه معالجات ناشی از حوادث به‌آن اضافه گردید.

روزنامه فردا

فردا منتشرمیشود

روزنامه دیپلمات

چهارشنبه ها خواندنی است

بعلت استقبال شدید تماشاگران اجرای نمایشنامه

شهر قصه

درفروردین ماه در تالار انجمن دوشیزگان وبانوان تمدید خواهد شدروزهای اول‌ودوم‌وسوم فروردین هرروز دوسئانس اجرامیشود..
سئانس‌اول ۴ونیم تاشش و نیم
سئانس دوم ۸و ربع تا ده و نیم
تلفن‌رزرو ۷۵۶۴۴۶
آ ـ ۷۹۷۱۶ ۱ـ۳

هدف صندوق پس انداز مسکن بانک رهنی ایران

صاحب خانه شدن هرخانواده ایرانی است

چهل درصد شما بپردازید ۴۰
شصت درصد ما بپردازیم ۶۰
خانه صد درصد مال شماست ۱۰۰

درجنگ جهانی دوم

مارشال «گورینگ» فرمانده نیروی هوائی آلمان نازی مغرور از باده فتح وپیروزی باتمام قدرت خود به‌انگلستان حمله‌ور شد ... واین فیلم حماسه دفاع ناامیدانه مردانی است که بجز اشک و خون و صبر چیزی نداشتند تا به ملت خود هدیه کنند.

برنامه مخصوص نوروزسینما

دیاموند

نبرد بریتانیا
BATTLE OF BRITAIN پاناویژن ورنگی
باشرکت مشهورترین وبزرگترین هنرمندان بین‌المللی
لورنس‌اولیویر ـ مایکل‌کین ـ کوردیورگنز
کریستوفرپلامر ـ رابرت‌شا ـ سوزانایورک
مایکل‌ردگریو ـ رالف‌ریچاردسون
کنت‌مور ـ هری‌اندروز ـ تریورهاوارد
کارگردان: گای‌هامیلتون محصول یونایتدآرتیست

برنامه جدید کوپاکاپانا

باشرکت

الروی پلیس وشرلی نایرشو

خواننده و رقاصه کاباره های لاس‌وگاس و برنامه‌های جالب دیگر همه شب ادامه دارد

تخت‌جمشید غربی پلاک ۱۱۶ تلفن ۴۷۷۷۴

آگهی استخدام

شرکت ملی نفت‌ایران‌جهت‌خدمت‌دربهداری و بهداشت آبادان به یکنفر پرستار مسئول بخش باشرایط زیر نیازمند است:

۱ـ فارغ‌التحصیل آموزشگاه پرستاری.
۲ـ حداقل ۵ سال بعنوان مسئول بخش جراحی بخش زنان سابقه‌کار داشته باشد.
۳ـ حداکثر سن ۳۵ سال
۴ـ شاغل نبودن در موسسات دولتی یا وابسته بدولت.

داوطلبان میتوانندباهمراه داشتن‌فتوکپی‌مدارک فوق‌الذکر در روز های اداری‌از ساعت ۸ الی ۱۱ صبح باداره استخدام شرکت ملی نفت ایران خیابان‌سپهبد زاهدی کوچه‌شریف‌مراجعه‌فرمایند.

آگهی

شرکت نفت بین‌المللی دریائی ایران (ایمینیوکو) جهت خدمت‌درتهران‌وجزیره لاوان به‌یکنفرمهندس مخابرات باشرائط زیر نیازمند است.

۱ـ درجه مهندسی در رشته برق یا الکترونیک.
۲ـ حداقل دوسال تجربه در ارتباطات رادیوئی‌و شبکه های ارتباطی و نظارت بردستگاه های‌مزبور و تعمیرات مربوطه.
۳ـ انگلیسی خوب.
۴ـ شاغل نبودن در موسسات دولتی یاوابسته بدولت.
۵ـ حداکثر سن ۴۰ سال
۶ـ برگ معافیت دائم غیر پزشکی ویاخاتمه‌خدمت وظیفه عمومی.

داوطلبان با همراه داشتن فتوکپی مدارک فوق‌الذکر در روز های اداری‌از ساعت ۸ الی ۱۱ بعد از ظهر باداره استخدام شرکت ملی‌نفت‌ایران خیابان‌سپهبد زاهدی کوچه‌شریف‌مراجعه‌فرمایند.

شماره ۷۷۸۶

تاریخ ۱۲ر۱۲ر۱۳۴۸

اطلاعیه شهرداری بابلسر

طبق دستور تلگرافی ۶۵۶۷۲ر۶ـ۱۸ر۱۰ر۴۸ مقام وزارت کشور. از اول فروردین ماه ۴۹ـ به استناد قانون نوسازی وعمران شهری مصوب ۲۳ آذر۴۷ مجلسین‌سنا وشورای ملی از کلیه اراضی وساختمان‌هاومستحدثات واقع‌درمحدوده قانونی شهر عوارض خاص سالانه بماخذ ۵ در هزار بهای آن طبق مقررات فوق برقراروبنفع شهرداری بابلسر وصول میگردد و باتوجه به مقتضیات خاص اقتصادی شهر قسمتی از عوارض مشمول بخشودگی قرار می‌گیرد مراتب جهت‌استحضار عامه اهالی‌محترم‌بابلسراعلام و آگهی میگردد.

شهرداربابلسر: زموده

آ ـ ۷۹۸۰۴

انجمن فیلارمونیک تهران

وابسته به وزارت فرهنگ و هنر

شنبه ۱۵فروردین گروه آواز خردسالان وین باشرکت ۳۶ نفر از کودکان اطریش (با همکاری اداره فرهنگ اطریش)

سه‌شنبه ۱۸ فروردین ماه ارکستر دوشامبرورسای باشرکت ۱۴ نفر از هنرمندان فرانسه

ساعت ۸ بعدازظهر در تالار رودکی برای تهیه بلیط کلیه برنامه‌ها و همچنین‌عضویت درانجمن و استفاده از برنامه‌های رایگان به دفتر انجمن واقع در چهار راه کالج خیابان‌ارفع‌شماره ۲۰ تلفن ۶۷۵۷۷ (عصرها) مراجعه فرمائید.

آ ـ ۸۰۱۳۰ ۱ـ۲

گروه سینماهای

ب ب — متروپل — ایفل — سانترال — پولیدور

ازامشب نمایش میدهند

یکی از پرافتخارترین فیلمهای تاریخ سینما کمپانی کلمبیا تقدیم میکند

برت‌لنکستر ـ مونتگمری کلیفت ـ فرانک‌سیناترا
دبوراکار ـ ارنست‌بورگناین ـ دونارید
در شاهکار جاویدان: فردزینه‌مان

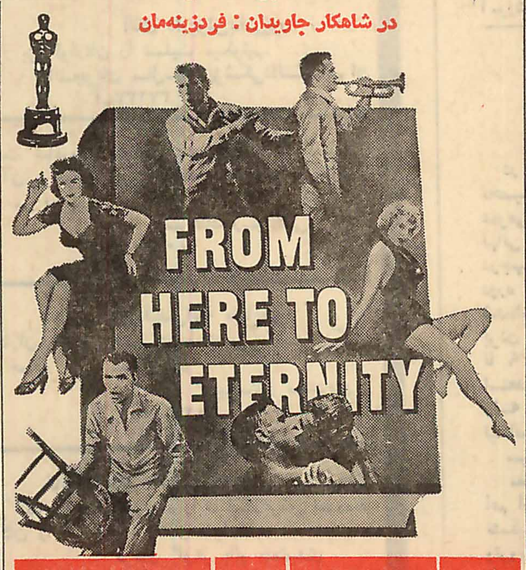
FROM HERE TO ETERNITY

از اینجا تا ابدیت

برنده ۸ جایزه اسکار

از فردا صبح در سینماهای

رویال ـ کریستال

باردیگر شاهکار هیجان‌انگیز و پرحادثه زمان برروی‌پرده سینما خون و آتش میپراکند.

خطر برای مرد خاکستری‌پوش
لانگ جفریز هلگا لینه
رنگی

آغاز هفته دوم نمایش در

اروپا ـ اونیورسال ـ آسیا

میامی ـ سیلوانا ـ ایران ـ ساینا ـ تیسفون ـ مارلیک

مونت کارلو ـ وآستارا (تجریش)

وحدت. امین امینی. آذرحکمت‌شعار درفیلم
سرود زندگی
کارگردان: رئیس فیروز
فیلمبردار: قاسمی وند
باشرکت: آرزو. ایران قادری. عبدی
تجدد و هنرمند خردسال. محمدرضا رفیعی
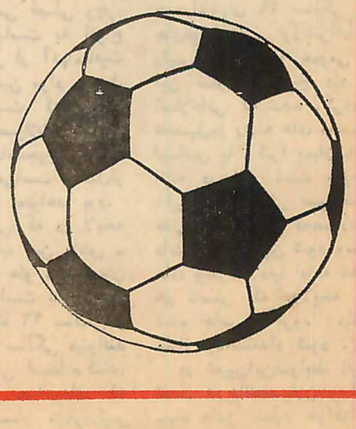
توتو