شوروی وامریکا رژیم انقلاب راشناختند

اطلاعات

سه‌شنبه ۲۴ بهمن‌ماه ۱۳۵۷ـ شماره ۱۵۷۸۴ تکشماره ۱۵ ریال

سیل اطلاعیه‌های شناسائی و پیام های تبریک سرازیر شد

★ کارتر گفت رژیم ایران را اراده ملت سرنگون کرد .

★ جشن و شادمانی بی سابقه شیعیان درلبنان

درصفحه ۸

قرنی: درارتش تصفیه دامنه‌داری میکنم

ارتش چون بی‌آرمان بود چندساعته متلاشی شد ● ارتش جدید یك ارتش ملی ومردمی خواهد بود

صفحه ۲

نخست وزیر ورئیس ستاد ارتش انقلاب مستقر شدند

●

تیراندازی شدید در برابر کاخ نخست وزیری

بختیار وخسرو داد رامردم گرفتند

بختیار

خسرو داد

۳۰ر۵ بعداز ظهر امروز به امام خمینی معرفی میشوند

اطلاعات کابینه بازرگان رامعرفی می کند

اسامی وزراء در صفحه ۲

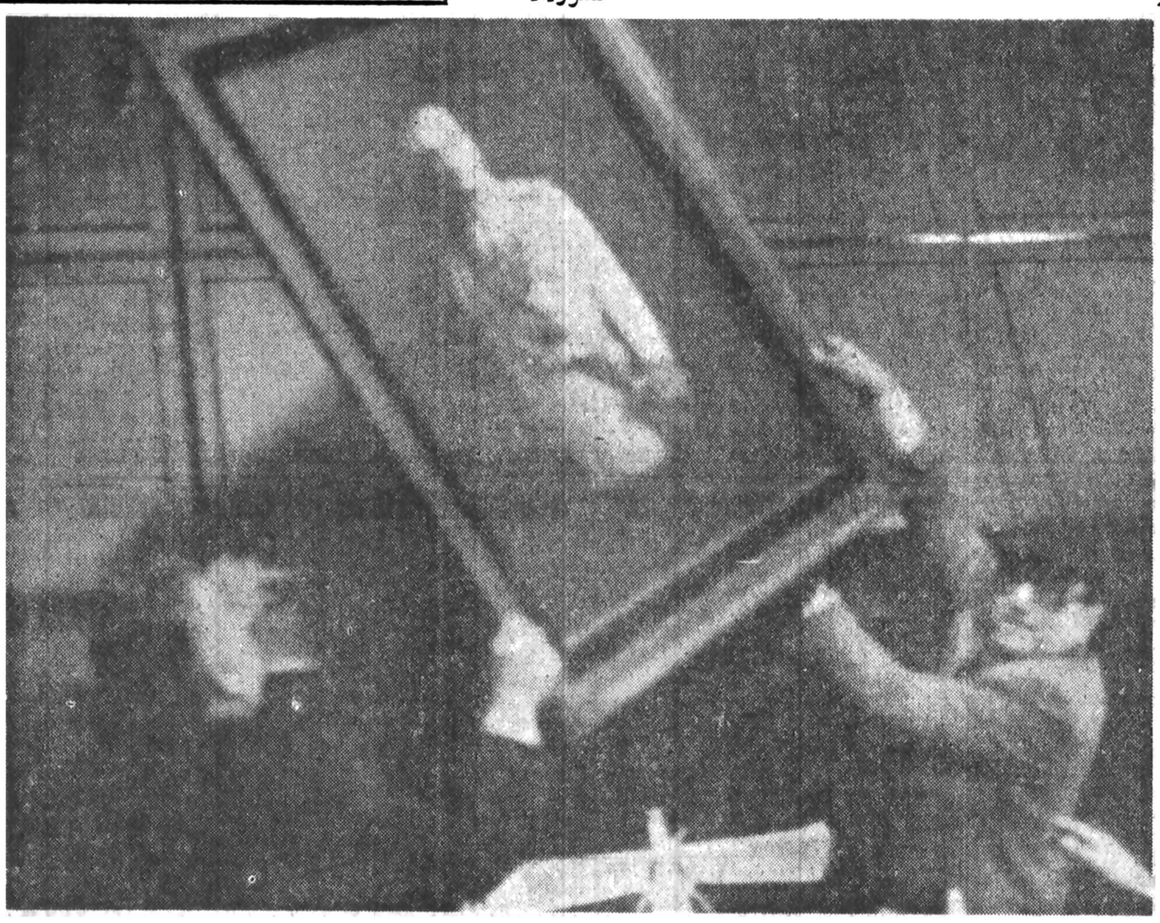

امروز گروهی ازافسران در حالیکه عکس شاه را از بالای میز کار رئیس ستاد کل ارتش پائین میکشیدند اطاق را برای ورود رئیس ستاد جدید آماده می‌کردند سرلشگرقرنی به‌همراهی گروهی از افسران انقلابی که‌چند نفر از آنهانیز ازگذشته باوی همکاری داشتند وارد اتاق رئیس ستاد کل ارتش ملی ایران‌شد

در صفحه ۲

اعترافات واسراری که‌ازپرده بیرون افتاد

سران رژیم سابق دردست نیرو های انقلاب

★ ربیعی: بختیار میخواست اعلام جمهوری کند .

★ هویدا: مسئول اعمال ساواك رئیس آن است .

★ بختیار در آخرین روز فرمان بمباران تسلیحات را که بدست مردم افتاده بود داد ..

درصفحات ۲و۷

★ ماجرای تشکیل جلسه شورای عالی ارتش بدون اطلاع بختیار .

اداره مرکزی ساواك به‌تصرف نیروی خلق درآمد:

برای کشتن امام خمینی ساواك توطئه کرده بود

★ مجهزترین دستگاه‌های جاسوسی ومخابراتی در این محل کشف شد .

★ تونل های مرموز ساواك به‌کجا ختم میشود .

در صفحه ۲

کلیه انتصابات کشوری ونظامی دولت بازرگان

در صفحات ۲ و ۳

۲۳۰ کشته و صدها زخمی درشهرستانها

★ تبریزیها ٦ مامور ساواك و شهربانی راکشتند

درصفحات ۲و۳

درباره جمع آوری اسلحه وخلع سلاح چریکها :

درخواست چریکهای فدائی خلق ازامام خمینی

درصفحه ۸

سرلشگر بیگلری جانشین فرمانده گارد جاویدان بضرب سه‌گلوله راننده خود کشته شد .

جنازه سپهبد بدره‌ای فرمانده سابق نیروی زمینی پس‌از آنکه‌هدف اصابت ۱۰ گلوله قرار گرفت .

رهبر حزب توده به‌ایران بازمیگردد

★ حزب توده خواستار برسمیت شناختن موجودیت قانونی خود شد .

درصفحه ۸

جناب آقای مهندس مهدی بازرگان
نخست‌وزیر ایران

کارکنان و مدیران بانک صنایع ایران نخست وزیری آن‌جناب را کما معرفی زعیم عالیقدر و مجاهد بزرگوار حضرت آیت‌الله‌امام خمینی و تائید قاطبه ملت ایران همراه می‌باشد تهنیت گفته پشتیبانی خودرا در پیشبرد هدفهای انقلاب مقدس مردم با قاطعیت تام اعلام می‌دارند.

جناب آقای مهندس بازرگان

انتصاب شایسته آن‌جناب را از طرف زعیم عالیقدر حضرت آیت‌الله العظمی خمینی بمقام‌والای نخست‌وزیری ایران تبریک و تهنیت عرض می‌نمائیم .

نمایندگان انجمن شهر پایتخت

جناب آقای مهندس مهدی بازرگان

انتخاب شایسته جنابعالی ازطرف حضرت آیت‌الله‌العظمی الامام خمینی بسمت ریاست دولت انقلابی ایران تبریک می‌گوید.

محمدجواد ابریشمچی

قرنی: تصفیه دامنه‌داری در ارتش میکنم

صبح امروز تیمسار سرلشگر محمد ولی قرنی رئیس کل ستاد ارتش باتفاق جمعی از امراء و افسران ارتش که سال ها در مبارزات با وی همکاری داشتند و همچنین داریوش فروهر عضو شورای اجرائی جبهه ملی در محل ستاد ارتش حضور یافت به هنگام استقرار رئیس کل‌ستاد در محل ستاد عکس های شاه پائین کشیده شد و در محل کار رئیس ستاد عکس‌حضرت آیت‌اله خمینی نصب گردید.

متلاشی شد

سرلشگر قرنی که ازاضمحلال چند ساعته ارتش بشدت متاثر شده بود گفت « ارتش شاهنشاهی » که میگفتند مجهز ترین ارتش های دنیاست و شاید هم از لحاظ وسائل و تجهیزات چنین بود ظرف‌چند ساعت متلاشی شد زیرا ایمان و آرمان نبود.

قرنی ضمن اشاره بمبارزات دلیرانه آیت‌اله خمینی و مردم مبارز ایران و یادبود شهدای این نهضت گفت بدون آرمان هرگونه تجهیزاتی که باشد موفق نخواهد بود زیرا افراد یک ارتش اولا باید مومن باشند و ثانیا آرمان آنان‌حفظ استقلال میهن باشد نه حمایت یک فرد و ارتش ایران‌تبدیل به یک ارتش شخصی شده بود و دیدیم که چه زود متلاشی شد.

تاریخ چندین ساله نشان داده که :هروقت متجاوزین حمله میکردند ارتش مضمحل میشد و شهریور ۲۰ نیزچنین شد و تاریخ کرارا نشان داده است در این زمان نیز یک عده مردم بی‌سلاح دربناه‌ایمان و با شهادت خود و بعد هم با تعداد مختصری اسلحه توانستند این ارتش بی‌آرمان را از بین ببرند ، امروز به اینجا آمده‌ام دوستان می‌بینند که هیچ چیز وجود ندارد ، باید بین ارتش شکل داد و بعد هم تصفیه صورت گیرد و ایدئولوژی باید جانشین بی ایدئولوژی بودن قبل گردد و قرنی افزود : این ارتش که چنین زود از هم پاشید ، برای این بود که ایدئولوژی نداشت .

پایه‌گذاری ارتش ملی

آنگاه داریوش فروهرضمن درود به مبارزین گفت برای مردم و ارتش امروز یکروز تاریخی است . ارتش سلطنتی و حافظ منافع استبداد که زیر سلطه بیگانه و در کنار ملت‌و مدافع ملت نبود مضمحل شد. و حال وظیفه شماست که‌درپرتو انقلاب اسلامی‌ارتش ملی‌پایه گذاری شود. فروهر ضمن تبریک به امراء و افسرانیکه در ظرف این چند سال مبارزه کرده‌اند گفت‌ارتشی که درمقابل موج ایمان فرو ریخت حال بایدباایمان و آرمان بخود شکل دهد و در قلب مردم و کنار مردم باشد .

سرلشگر قرنی که در سال ۱۳۳۶ معاون ستاد ارتش و قبل‌از آن نیز رئیس رکن دوم (اداره دوم کنونی) بود در آن سال باتهام اقدام برعلیه رژیم محاکمه و محکوم به سه‌سال زندان شد (که بعدا اتهام به‌نقو دستور واستقرار تبدیل شد) و همچنین در سال ۴۲ مجددا به اتهام ارتباط با روحانیون و اقدام برعلیه رژیم به سه سال زندان محکوم شد و در سال ۴۵ آزاد شد.

انتصابات موقتی

سرلشگر قرنی امروز پس‌از استقرار در پست جدید به خبرنگار ماگفت:کلیه انتصاباتی کهاین روز ها در ارتش و نیروهای انتظامی صورتمی‌گیرد موقتی است و فقط برای حفظ وضع موجود و جمع‌آوری افراد ولوازم و مهمات پخش شده و نگهداری مهمات واسلحه هائیست که هنوز در انبار هاوجود دارد و پادگان هاهم تخلیه شده است. وی افزود ارتشی‌که ازامروزمجددا شکل میگیرد یک ارتش ملی و مردمی وبایدئولوژی استو بهمین جهت تصفیه دامنه‌داری درآن صورت خواهد گرفت . وی گفت ارتش‌باید هر چه زودتر شکل بگیرد تاقادر باشد مرزهای مملکت را حفظ و حراست‌نمایدو نیروهای‌انتظامی مثل ژاندارمری و شهربانی وظایف خودرا برای انتظامات داخلی و جمع‌آوری اسلحه‌ها ونظم شهری و روستائی کار خود را آغاز خواهند کرد.

سرلشگر قرنی رئیس ستاد ارتش شد

سرلشگر قرنی که‌دیروز از سوی نخست‌وزیر موقت انقلاب به ریاست ستاد ارتش رسید از افسران تحصیل‌کرده و خوشنام‌ارتش است که مدتها است به فعالیتهای خصوصی‌اشتغال دارد . وی قبلا معاون‌ستاد ارتش، فرمانده ارتش در استانهای مختلف وهمچنین رئیس رکن دوم ستاد بوده است. درسال ۱۳۳۷ قرنی به‌اتهام سوء استفاده از اختیارات و مداخله درامور کشوری که مربوط به او نبوده بازداشت‌وتحت‌تعقیب قرار گرفت اما همان موقع گفته شد که علت توقیف‌وی فراهم ساختن یک کودتای نظامی علیه شاه بوده است دادستان ارتش در ادعانامه خود به‌اینموضوع‌اشاره‌ای نکرده و متذکر شده بود اتهام سرلشگر قرنی عبارت است از لغو دستورهای نظامی و مخفی داشتن جریاناتی از مافوق.سرانجام سرلشگر قرنی در دادگاه بدوی به دو سال و در دادگاه تجدیدنظر به سه‌سال زندان‌محکوم‌گردید. محاکمه وی بطور سری انجام شد. وی پس از سه سال از زندان آزاد شد و باتاسیس یک شرکت به فعالیتهای خصوصی پرداخت .

بختیار دستگیر شد

شاپور بختیار آخرین نخست‌وزیر رژیم سابق سرانجام وسیله مردم دستگیر شد. چگونگی دستگیری شاپور بختیار هنوز معلوم نیست و گفته شد که بختیار وسیله چریکهای مسلح بازداشت شده و سپس به کمیته امام خمینی برده شده است .

درمورد دستگیری بختیار خبرگزاری پارس خبری به همین مضمون منتشر کرد.

تایید دستگیری بختیار

گزارش زیر مقارن نیم ساعت قبل از ظهر امروز از مقر ستاد امام بمروزنامه رسید :دکتر شاهپور بختیار نخست‌وزیررژیم‌سابق‌دستگیر و به کمیته امام آورده شد

هنوز هیچگونه اطلاع بیشتری در اختیارخبرنگاران قرارنگرفته است و هرآن انتظار میرود در این زمینه اطلاعیه یا خبر رسمی‌منتشر گردد .

افراد بازداشت شده

افراد دیگری که دستگیر شدند بشرح زیر است :

سرلشگر باقری فرمانده پدافند ، تیمسار اردلان از نیروی هوائی باتفاق ستوان قبادی و سروان فیاض که جلوی پرواز انقلاب را گرفتند .

ستوانیار فانی و سروان محب و ستوان مهدی‌پورکه اتهام آنها حمل و پرتاب کردن نعشها در دریاچه قم است :

همچنین‌ازستادکل ارتش خبرنگار ماالطلاع‌دادسرلشگر خسروداد فرمانده‌هوانیروز به ستاد احضار شده است وی هم‌اکنون منتظر ملاقات با رئیس ستاد است ودر ستاد گفته شده ممکن است خسروداد بازداشت شود.

پیروزی‌های انقلاب راپاسداری کنیم

امروز ۷ تن از اعضای‌قدیمی حزب توده پیامی بشرح زیر فرستادند :

گرامی باد خاطره شهیدانی که بانام آزادی برزمان و ارزوی سعادت خلق بر دل جان باختند .

درود بیکران بخلق مبارز و قهرمان که دریکی ازبیره‌ترین و نکبت بارترین ادوار تاریخ میهن ما فصلی شکوهمند را آغاز نهاد .

سلام و احترام به برزگر و عالم تشیع حضرت آیت‌الله خمینی ودیگررهبران ارجمند روحانیت‌مترقی‌میهن ما درود فراوان به کارگران مبارز ، دهقانان وسایر زحمتکشان‌و روشنفکران انقلابی که‌درنبرد سهمگین علیه استبداد و امپریالیسم نقش بغایت هوشر و تعیین کننده ایفا نمودند

درود برهمه سازمان های مترقی ومبارز که در امرپیکار برای‌آزادی‌خلق‌مجددانه‌شرکت کردند .

هم‌میهنان ! ما در لحظات بسیار حساسی‌ازتاریخ‌انقلاب خود هستیم. دشمن در کمین غفلت های ما، نفاق‌ها ، عدم درک مسئولیت‌در قبال‌انقلاب و اهداف‌آن از طرف‌مبارزان، نشسته است. شعار ما دراین لحظات‌سرنوشت‌ساز‌هشیاری و اتحاد همه نیرو های ضد استبداد و ضد امپریالیستی است .

حزب توده ایران بپیروزیهای بدست آمده انقلاب را بخلق مبارز ایران تهنیت می گوید و همچنان‌درصف فشرده خلق مبارز با احساس مسئولیت‌تام و درک موقعیت انقلاب گام برمی‌دارد. مابتوانیم که‌وظیفه پیروزی‌انقلاب وعقیم‌گذاردن هر نوع توطئه علیه خلق‌و آرمان‌هایش‌ایجاد جبهه واحدی از همه نیروهای انقلابی و مبارز خلق می تواند باشد . ما بار دیگر از این فرصت بزرگ استفاده می کنیم و پشتیبانی خود را از دولت موقت‌ملی‌بمنظور تحقق‌برنامه های اعلام شده ملی و دموکراتیک برهبری آقای مهدی بازرگان اعلام داریم

علی خاوری، عباس محری، محمد علی عمومی، رضا شلتوکی، اسماعیل ذوالفقر ، علی تقی‌کی‌نژاد، ابوتراب قراینه.

برای کشتن امام خمینی ساواک توطئه کرده بود

دیروز بزرگترین شکنجه‌گاه و ظالمانه ترین دژ عوامل فاسد و مردود رژیم در زیر پای جوانان آزادی خواه و غیور تهران فتح شد.

روز گذشته وقتی که خبر تصرف مقر فرماندهی ساواک‌به گوش مردم رسید از کوچك و بزرك و زن‌و مرد به سوی این دژ که سالها فریاد و خون جوانان وطن را در خود مدفون ساخت حرکت کردند تا ستاد دژخیمان قرن را از نزدیك مشاهده کنند.

باآنکه ساواك در تهران ساختمان های مختلفی دراختیار داشت اما مقر اصلی آن در خیابان سلطنت آباد سه کیلو متری پادگان سلطنت آباد بود.

این مقر حدود ساعت ۹ پس از مبارزات مسلحانه گروهی از انقلابیون تصرف شد و باآنکه اعلام شده بودکه‌محوطه وسیع و چمن‌کاری شده سازمان‌میهن گذاری شده ، پس‌از تصرف، مردم بی‌محابا از درو دیوار وارد ساختمان‌شدند که‌متاسفانه ۹نفر در اثر انفجار مین‌مجروح شدندو یکی‌ازآنهاشهیدگردید.

من « خبرنگار اطلاعات »نیز همانند سایرین پس‌از عبوراز محوطه چمن خودرابه ساختمان ساواك رساندم .

شکنجه‌گاه زیر محوطه

قبل از ورود به ساختمان ، محوطه چمن نظرم را جلب‌کرد. گفته شد به احتمال زیاد در زیر آن انواع اطاق شکنجه و راهرو های باریك و سلول‌های مخوف وجود دارد.

سرانجام واردساختمان‌شدم. هنگام ورود در شیشه ی‌ورودی که باگلوله سوراخ و مشبك شده بود به چشم میخورد . دری که قبلا هنگام عبور از آن قلبها رابه طپش وامیداشت و هراس و وحشت در انسان بوجود می‌آورده

دکوراسیون ساختمان که برای آن مبالغ هنگفتی از بیت‌المال بمصرف رسیده بود نشانگرخشونتی بود که‌درداخل آن بکار میرفت .رنگها همه تیره بودند . سقف ، دیوار و سنگفرشها همه قهوه‌ای بودند. برق میزدند. اطاق های طبقه اول تخلیه شده بود و جمعیت در اطاقها موج میزد .

در طبقه دوم ، اطاق رئیس ساواک خیلی مجلل بود . یک اطاق خوابیدبا و مجلل در کنار آن قرار داشت و یک حمام مرمرهم در کنار اطاق خواب دیده میشد .

از تزئینات اطاق رئیس ساواک و مبلهای گران - قیمت و اشیاء نادر ونقشه های متعددش چشم‌پوشی کردم و به اطاق‌های دیگر رفتم. در این اطاق‌هاوسایل ارتباطی، اداری و تعدادی کیف دستی بچشم خورد که نشان میدادقبل ازتصرف سازمان کسانی‌هنوز مشغول فعالیت بودند.

در بیشتر اطاق‌هادستگاه های زیراکس ، ماشین‌های تایپ و در یک اطاق پرچم های آمریکا و ایران دیده میشد.

در یکی از اطاق‌هاعکس های بیشرمانه و مستهجنی دیده میشد که معلوم نبودبه چه منظور تهیه شده است .

در قسمتی دیگر انبارفیلم بود و دستگاههای کامپیوتر بچشم میخورد . در این قسمت تعداد زیادی عکس روی زمین ریخته شده بود که‌نشان‌دهنده تعقیب‌خیابانی افرادی بود که بنظرشان مظنون میرسید .

توطئه قتل امام

در همین اطاق ، مدارکی موجود بود که نشانگر فعالیت سازمان سیاء بود. ولی چون کاملا جوانان مسلح از آنها حفاظت می کردند، از دست زدن به‌آنها خودداری کردم . یکی از محافظین گفت : مدارکی هم در اینجا بدست آمده که معلوم شده برای کشتن‌امام خمینی هم توطئه‌ای چیده بودند وی‌اظهارداشت شرح کامل این توطئه در پرونده قطوری به کمیته امام‌خمینی فرستاده شده است.

بعد از قسمت مخابرات ساواک که بسیار مجهزبود دیدن کردم . این تجهیزات با آنتن‌ها و دکلهای عجیب و غریبی که در محوطه ساواک کار گذاشته بودند هماهنگی داشت .

تونل مرموز

عده‌ای کنجکاو درباره وجود یک تونل مرموز و مخوف سخن می‌گفتند با گروهی بسوی محل تونل رفتیم

در سقف این تونل که بی‌انتها بنظر میرسید یک رشته چراغ با فاصله‌ای نسبتا دور نصب شده بود. اطراف تونل هم کابل‌کشیده بودند . در وسط آن نیز آب سردی جریان داشت.

عده‌ای می‌گویند این‌تونل ها به کاخ نیاوران و بعضی از میادین شهر وساختمان های دیگر ساواک در شهر ارتباط دارد.عرض وارتفاع تونل به حدی است کیک اتومبیل همی‌تواندبه‌خوبی از آن عبور کند . عده‌ای هم‌گفتند که عوامل ساواک هنگام تصرف ساواک از همین تونل گریختند .

یک ساختمان‌سه‌طبقه‌دیگر هم در گوشه محوطه بچشم می‌خورد .

بازدید ازعملیات شبانه مبارزان

دیشب برای بسیاری ازمردان مسلح که حافظ محلات و خیابان های تهران هستندشب دیگری بود،زیرا برای‌نخستین بار از آغاز جنگ مسلحانه‌این جوانان رزمنده بامال رژیم ، سرهنگ دکتر آهنم، از نگهبانان شبانه تهران ،بازدید کردو در هر مورد اطلاعات نظامی خود را در اختیارآنان گذاشت این بازدید از ساعت یک تا چهار بامدادطول‌کشید.

پیام دکتر فاطمی

دکتر نصراله فاطمی برادر دکتر حسین فاطمی شهید نهضت ملی ایران طی تلگرافی که دیشب به تهران مخابره نمود پیروزی انقلاب ایران‌را به حضرت آیت‌اله العظمی امام خمینی زعیم عالیقدر ملت ایران تبریک گفته و انتصاب مهندس بازرگان را مورد تائید قاطب ایرانیان مقیم امریکا و جبهه ملی آن سامان قرار داد .

دکتر فاطمی‌پیروزی بمایران باز خواهد گشت تا پس از ۳۴ سال با همکاری دکترسعید فاطمی خواهرزاده خود به انتشار روزنامه باختر امروز اقدام نماید .

کمیته انقلاب اعلام کرد :

هیچکس حق ندارد بنام کمیته انقلاب افراد را خلع‌سلاح کند

★ اشخاص باید به میل خود به مساجد محل مراجعه کنند و اسلحه خودرا تحویل دهند

روزگذشته در چند مورد افرادی که خود راوابسته بکمیته انقلاب معرفی می‌کردند درصدد برآمدند نیرو های مسلح مردم را خلع سلاح‌نمایند. بدنبال تماس گروهها و نیرو های مسلح باکمیته انقلاب و نظرخواهی از حضرت‌آیت‌اله خمینی در این خصوص ،کمیته انقلاب پیام ذیل را خطاب‌به نیرو های مسلح مردم صادر کرد :

شنیده شده است بعضی اشخاص جلوی افرادمسلح راگرفته به‌استناد اینکه مامورین کمیته انقلاب اسلامی‌هستند، افراد راخلع سلاح‌می‌نمایند . توبا به همه نیرو های مسلح ابلاغ اکیدمیشود که کمیته بهیچکس چنین اجازه‌ای راندادهاست فقط اشخاص می‌توانند خودشان بمساجدمحل مراجعه نموده وباگرفتن رسید اسلحه خودرا تحویل دهند.

کشتار وخونریزی در تبریز ونقده

تبریز -خبرنگار اطلاعات

دیروز تبریز به خشم وخون درهم آمیخته بود، و تا عصر دیروز مردم شش‌تن‌از ماموران ساواك و شهربانی را کشتندو اجساد دوتن از آنان را در خیابان خمینی از درختی آویختند.

گروه زیادی برای تماشای این صحنه به خیابان ریختند ولی روحانیان و ملای تبریز، این کار را تقبیح کردند.

همچنین دیروز در انتهای خیابان « صائب » تبریز دو سرنشین یك اتومبیل پیکان که در لباس یونیفورم نیروی هوایی به‌سوی مردم تیر - اندازی میکردند ، وسیله‌مردم دستگیر وکشته شدند.

ساعت ٦ بعداز ظهردیروز، زندان شهربانی تبریز ،ازداخل بوسیله زندانیان ، به آتش کشیده شد و زندانیان همگی فرار کردند.

پیام حضرت آیت‌الله

دیشب حضرت آیت‌الله لطفی آقای حاج سید کاظم شریعتمداری در یك پیام‌تلفنی بی نظمی و ایجاد هرج و مرج رابرخلاف مقررات‌شرع‌دانستند و متذکر شدند که اگر دراین بین خون بیگناهی ریخته‌شود، جزای و به نقل از آیه‌شریفه آتش جهنمی خواهد بودواگر متهمی هم باشد اشخاص حق ندارند که راسا اقدام‌ومجازات نمایند. بلکه باید به حاکم شرع ونایب آن معرفی کنند تاپس از تحقیق و تفتیش ، مجازت هرچه باشد عمل‌گردد و اگر بدین‌دستور عمل نشود، ملت‌ایران باید از کار افراد غیر مسئول به هر عنوان جلوگیری و آنهارا طردکنند. و آبروی نهضت مقدس‌را حفظ کنند.

دیشب شایعه مسموم بودن آب تبریز از سوی دکتر جوادنیا رئیس آزمایشگاه‌آب تکذیب شد.

نقده : ۱۱ شهید

نقده : درپی اعلام بیطرفی و همبستگی ارتش ، عده‌ای از مردم نقده با شاخه‌های گل و جعبه‌های شیرینی برای تبریک به ژاندارمری نقده رفتند.

اما تنی‌چند از مامورین بروی مردم آتش گشودندو جواب گل و شیرینی را با گلوله دادند.

در جریان این تیراندازی ۱۱ تن شهید و ۱۷ نفر مجروح شدند.

شهدا : محمد اسماعیل محرر، خسرو رحمانی ، میرزاعلی، علیرضاحمیدپور، محمدامین سلطانی ، حسین بنا، محمد پیرمراد ، احمد بقال، شخصی بنام سرتیپ صادقیان و محمد رحیمی نام داشتند.

آذرشهر - درپی‌درگیری مردم آذرشهر با مامورین شهربانی این شهر عده‌ای کشته و مجروح شدند.

همچنین چند دستگاه اتومبیل به آتش کشیدمشد.

مراغه - در مراغه در جریان حمله مردم بشهربانی این شهر ساختمان و هفت دستگاه اتومبیل به آتش کشیده شد . در جریان‌این تیراندازی ۵ نفر مجروح شدند.

همچنین پادگان نظامی رضاباد این شهر همبستگی خود را با نهضت مقدس‌ملی اعلام داشت.

مرند - طی درگیری مردم مرند با پلیس ۷ نفر مجروح شدند .

در جریان این درگیری ۷ اتومبیل به آتش کشیده شد

اسامی کشته شدگان

خرم‌آباد- درحالیکه‌هنوز شمار کشته‌شدگان دیروز خرم‌آباد کاملا معلوم نشده است، هویت چند تن از آنان شناسایی شد. اسامی آنان به این شرح است :

قدرت علی‌فادی ، یدالله میرزایی، غلام ساکی(استوار ژاندارمری) عبدالکریم معصومی(استوارژاندارمری) مجید شمسی (گروهبان) جواد عزیزی ، حشمت‌الله بیرالوند ، غلام مرادی ، ماشاءالله رباطی ، پاباعلی مومنی، استوار آذری ، غلام سلیمانی .

سرگرد سید حسین قوام فرمانده گردان ژاندارمری‌در نخستین لحظات زدوخورد کشته شد . صبح امروزنیز در حمله به شهربانی یکی‌از افسران به نام ستوان‌دوم قهرمانی کشته و ۲ افسر دیگر مجروح شدند.

به گفته شاهدان عینی شمار کشته‌شدگان افراد ژاندارمری نسبت به نیرو های انقلابی خیلی بیشتر است.

از سرنوشت سرهنگ فضائل‌احمدی رئیس‌شهربانی خرم‌آبادخبری دردست‌نیست و گفته می‌شود وی در گوشه‌ای مخفی شده‌است.

گروهی از مردم اسلحه هایی را که بدست‌آورده‌اند تحویل ستاد عملیات انقلاب داده‌اند.

دستبرد به کاخ

شمیران - دیشب چهار سارق مسلح به کاخ‌سعدآباد حمله کردند. سارقین قصد ربودن ۲ چمدان از اشیاء کاخ را داشتند که توسط محافظان کمیته دستگیر شدند.

صبح امروز دهها جوان مسلح کاخ مادر شاه را در زعفرانیه به‌تصرف خود درآوردند.

جوانان از روحانیون خواستند که برای تحویل به محل مراجعه نمایند.

دیشب درمساجد شمیران تعداد زیادی اسلحه جمع‌آوری و تحویل کمیته گردید.

۴۰ کشته

قروه و کرمانشاه - چریکهای فدایی خلق همدان که به یاری مردم قروه رفته بودند چهل تن از مزدوران شیخ هادی هاشمی رهبر فرقه قادریه را طی یک نبرد چندساعته کشتند و ۳۰ تن را مجروح کردند.

شیخ هادی هاشمی به همراهی عده‌ای مزدور به مردم قروه حمله کرده و ده نفر را کشته و ۲۰ نفر را مجروح کرده بودند .

چریک‌های فدایی پس از تصرف مقر مزدوران شیخ هادی هاشمی ، آنان را دستگیر کردند و اسلحه‌های آنان را بین مردم تقسیم کردند (خبر حمله افرادفرقه قادریه در صفحه ۳ امروز چاپ شده‌است)

زندان اوین چگونه تصرف شد

صبح دیروز با اعلام خبر سقوط زندان‌اوین‌توسط‌مردم سیل جمعیت از کلیه نقاط تهران بطرف منطقه مزبور به حرکت درآمد . اتومبیل های افراد مسلح وسربازان که گروهی سوارب ماشین های گارد و شهربانی در حرکت بودند بطرف اوین براه افتادند .

ساعت ۱۱٫۵ صبح‌جمعیت بداخل زندان‌اوین رسیدند درست هنگامیکه مردم‌بسوی شکنجه‌گاهی که در ضلع غربی زندان‌قرارداشت‌حرکت می‌کردند عده‌ای بسوی‌آنان تیراندازی نمودند . مردم وحشتزده باطراف پراکنده شدند رودخانه ها وموانع داخل زندان‌اوین سنگرهای مناسبی نمی‌توانست باشد زیرا منطقه تیراندازی‌برکلیه نقاط زندان مسلط بود .

این تیراندازی حدود نیم ساعت بطول انجامید و عاقبت شلیک کنندگان با بلند کردن پرچم سفید تسلیم‌مردم شدند .

قبلا اطلاع حاصل شد که عده زیادی از زندانیان اوین آزاد شده‌اند ولی تعدادی بدلیل بسته بودن درهای الکتریکی درهمانجا بسر میبرند . بنابر مشاهدات . خبرنگاران تعدادی وسایل جوشکاری برای باز نمودن درها به محل‌انتقال یافت .

زندان اوین تقریبا کاملا تخلیه شده بود و مردم‌گروه گروه به تماشای تونل طولانی که جریان آب نیز در آن وجود داشت و در های الکتریکی آهنی آن را از محوطه جدا میکرد ، رفتند ، هنوز مشخص نشده این تونل که در بعضی از نقاط به تونل های دیگر منشعب می‌شود بچه دلیل تعبیه شده است .

تصرف کاخ مجلل هژبر

کاخ مجلل هژبر یزدانی ، میلیاردرمعروف ، مردی که از جوبانی و کله‌داری بکمک نصیری و ساواک برمیلیاردها تومان ثروت این مملکت چنگ انداخت،دیروز بدست‌مبارزان افتاد .

کاخ هژبر یزدانی‌در خیابان فرمانیه ، با شکوهترین ساختمانی است که بچشم می‌خورد ، این ساختمان بوسیله تلویزیون مدار بسته کنترل میشده و مجهز به تلکس و دستگاه های مخابراتی بوده است .

از اشیاء و اموال لوکس و گرانبهای این قصر مجلل صورت برداری شده وصورت اموال به کمیته امام خمینی تحویل گردیده است . قصردر محاصره مردان مسلح است و چند تن از روحانیون و معتمدان ، ناظر بر مراقبت از قصر هستند .

کاخ نیاوران به‌تصرف مردم درآمد

صبح دیروزدرپی خروج ماموران‌کاردسلطنتی ازکاخ نیاوران این کاخ توسط سربازان انقلاب فتح شد و دراختیار مردم قرار گرفت .

ساعت۱۰٫۳۰ صبح‌دیروز گروه انبوهی از اهالی نیاوران برای تصرف کاخ نیاوران بسوی این محل حرکت کردندو پس از مدتی کاخ را به محاصره خود درآوردند . سیل جمعیت هر لحظه افزونتر میشد و در طول راه صدها نفر به این جمعیت افزوده شدند.هنگامی که کاخ‌در محاصره سربازان انقلابی قرار گرفت یکی از اهالی نیاوران با بلندگوی دستی به‌نگهبانان وماموران کارد سلطنتی مستقردرداخل کاخ اخطار کرد که بدون اقدام به تیراندازی تسلیم شوند .پس ازگذشت حدود ۳۰ دقیقه‌نزدیک به ۱۵۰ تن ماموران کارد سلطنتی و نگهبانان کاخ با زمین نهادن اسلحه هایشان از محوطه کاخ بیرون آمدند و خودرا به مردم تسلیم کردند و با اتومبیل هائی که از طرف مردم‌دراختیار آنان‌قرارگرفت از محل کاخ دور شدند، از ساعت ۱۱ صبح دیروز سربازان انقلاب در محل کاخ مستقر شدند و ازورود اشخاص و هرگونه دستبرد احتمالی به محل جلوگیری کردند درساعت ٦ بعدازظهر نیزکاخ نیاوران به پاسدارانی که ازسوی کمیته امام خمینی به محل اعزام شده بودند تحویل داده شد.

گفته میشود محوطه کاخ و احتمالا داخل آن مین‌گذاری شده است بهمین جهت به شدت از آن مراقبت میشود.

درخواست چریکهای فدائی خلق از امام خمینی

ستاد فرماندهی چریک های فدائی خلق ، درپی اقداماتی که روز گذشته از جانب افراد وابسته به کمیته انقلاب برای خلع سلاح اعضای این‌سازمان بعمل آمد طی پیامی به امام خمینی نظرایشان را خواستار شدند. بشرح زیر متن این پیام چنین است:

حضرت آیت‌الله خمینی

محترما اشعار میدارد نظر به مصالح‌عمومی میهن و انقلاب، شایسته است مسئله‌ی سلاح هائی که درروزهای اخیر از ارتش مزدور در سراسرایران مصادره شده است ، بطور کلی در چهارچوب مناسبات سازمان باسایر نیرو ها و دولت مورد مذاکره قرار گیرد فعلا فوریتا متضمن است همانگونه که نظر امام است کمیته از درگیر شدن افراد مسلح غیر مسئول با نمازگزاران در چهارراهها و تمایر که قصد ضبط سلاح ها را دارند بسرعت جلوگیری بعمل آورد .

همچنین لزوم بسیار دارد برای جلوگیری از حوادث سوء ، نظر امام توسط رادیو وتلویزیون و مطبوعات به اطلاع هموطنان برسد .

ستاد عملیاتی سازمان چریک های فدائی‌خلق‌ایران۲۳ر۱۱ر۵۷

سرپرست موقت ژاندارمری

دیروز مهندس بازرگان ، سپهبد احمد علی محققی را بعنوان سرپرست موقت ژاندارمری معین‌کرد. فرمانده موقت ژاندارمری در سال ۱۳۰۰ در شهر کاشان‌متولد شد و در سال ۱۳۲۰به‌درجه افسری و در تاریخ ۱۳۵۳به درجه سپهبدی رسید سپهبد محققی دارای مشاغل نظامی در آرتش بوده و در سال ۱۳۴۵ به ژاندارمری منتقل و تاکنون درمشاغل رئیس‌رکن ۲ معاون فرمانده ژاندارمری در امور مرزبانی ، رئیس ستاد ، معاون عملیاتی ، جانشینی فرمانده ژاندارمری کشور انجام وظیفه کرده است . سپهبد محققی دوره های دانشکده افسری دوره مشترک تکمیلی دوره تخصصی پیاده ، مالی آجودانی را در آمریکا و دوره فرماندهی و ستاد را طی کرده است

سرهنگ امیر رحیمی مامور نگهداری اسناد ساواك شد

از منزل آیت‌اله طالقانی اعلام شد : آقای سرهنگ عزیزاله امیررحیمی ازطرف حضرت آیت‌الله طالقانی مامورشد که برای‌جلوگیری از تاراج و نابودی اسناد سازمان اطلاعات و امنیت سلطنت‌آباد فوری بمحل رفته و اقدام لازم را بعمل آورد. بر عموم است که از دستورات ایشان تبعیت نمایند.

معاون لشگر زرهی قزوین توسط انقلابیون کشته شد

سرتیپ علی‌وفایی معاون لشگر زرهی قزوین که جمعه شب وارد تهران شده بود در ساعت ۱٫۵ بامداد همان شب در شهباز مورد اصابت گلوله انقلابیون قرار گرفت و کشته شد . صبح امروز جسدوی‌از بیمارستان جرجانی به پزشکی قانونی منتقل شد .

۳ امیر ارتش کشته‌شدند

بدنبال انتشار خبر کشته شدن سپهبد بدره‌ای فرمانده نیروی زمینی‌و سپهبد جعفریان استاندار سابق خوزستان و فرمانده لشگر جنوب که خبرش دیروز دراطلاعات انتشاریافت، اطلاع رسید که‌سرلشگر بیگلری جانشین فرمانده گارد جاویدان نیز بقتل رسیده است.

سپهبد بدره‌ای که قبلا فرماندهی لشگر گارد را بعهده داشت چهل روز قبل همزمان باخروج شاه ، از کشور ، از طرف وی به‌فرماندهی‌نیروی زمینی انتخاب شد.

سپهبد بدره‌ای بعنوان یکی از سرسپرده ترین امرای‌ارتش معروف بود و انتصاب وی‌به عنوان فرماندهی نیروی زمینی در حقیقت جزئی از توطئه‌ای بود که توسط عمال رژیم فاسد برای کودتائی علیه جنبش ملی ایران طراحی شده بود .

سپهبد بدره‌ای توسط‌گروهی ازگارد های انقلاب بقتل رسید. او همچنین قرار بود نخست وزیر کودتا باشد .

سپهبد جعفریان نیز بدنبال بروی کار آمدن دولت نظامی ازهاری به عنوان استاندار خوزستان و یکی از موثرترین عاملین سرکوب در جنوب مشغول کار شد :

سپهبد جعفریان هنگامیکه با یک هلیکوپتر از اهواز بطرف پایگاه وحدتی دزفول در حال پرواز بود، هلی‌کوپتر وی به علل نامعلومی در نزدیکی هفت تپه سقوط کرده و کشته شد.

سرلشگر بیگلری جانشین فرمانده گارد جاویدان نیزصبح دیروز توسط راننده‌اش بقتل رسید.

سرلشگر بیگلری بعنوان یکی از مسئولان اصلی‌گارد ، مسئولیت های فراوانی در کشتار های اخیر مردم بی‌دفاع ایران بعهده داشت.

جسد سپهبد بدره‌ای و سرلشگر بیگلری‌درپزشکی‌قانونی می‌باشد .

رژه افسران نیروی هوائی با شاخه‌های گل

در برابر بهارستان‌نزدیک به ۱۰۰۰ تن از افسران نیروی‌هوائی‌که‌شاخه‌های‌گل میخک سرخ دردست‌داشتند و توسط چریکهای مسلح مردم محافظت میشدند رژه رفتند . این گروه برای اعلام وفاداری و همبستگی خود به انقلاب ملت ایران بالباس کامل نظامی ونشان و درجات از برابر مجلس شورای ملی رژه رفتند و حرکت خودرا بطرفخیابان های مرکزی شهر ادامه دادند.

ناو آمریکائی وارد آبهای ایران شد

قسمت‌های رادار پایگاههای هوائی جزیره کیش و بندرجاسکبه محاصره یک ناوگان نیروی دریائی آمریکا درآمده است.

همافران قسمت رادارپایگاه های هوائی جزیره کیش و بندرجاسک نیمه شب گذشته بااعلام این خبر به فرماندهی پایگاه‌وحدتی‌دزفول درخواست کمک فوری کردند.

در پی دریافت این خبر مسئولان‌پایگاه وحدتی دزفول از طریق رادار های همدان‌و بندر عباس تلاش وسیعی را بمنظور برقراری ارتباط باافسر شیفت« رادار پایگاههای کیش وبندرجاسک آغاز کردندولی این تلاش دقایقی طولانی به نتیجه نرسید.

مدتی بعد تماس حاصل شد و«افسر شیفت» این پایگاهها بلافاصله‌محاصره این پایگاهها از طرف ناوگان دریائی امریکا را تکذیب کرد و افزود:

پیاده کردن نیرو

«بندرعباس- خبرنگاراطلاعات نیروی دریائی ایالات متحده امریکا در ساحل ایران در بندرجاسک (واقع در کناره دریای عمان) نیرو پیاده کرد .

چند ناو جنگی نیروی دریایی ایالات متحده وارد آبهای ایران در دریای‌عمان شد و در ساحل بندرجاسک نیروهای خود را پیاده‌کرد.

هنوز شمار تفنگداران دریایی ایالات متحده که در خاک ایران پیاده شده‌اند معلوم نیست.

تیمسار دریابان آزادی فرمانده ناوگان دریایی خلیج فارس و دریای عمان هنوز موفق به تماس با تیمسار قرنی رئیس کل ستاد ارتش در تهران نشده است اما بمقرار اطلاع از پایگاه دریایی بندرعباس چند ناو جنگی‌به‌بندرجاسک فرستاده شده است.

خبرنگارما از ستادارتش خبر داد که تیمسار قرنی‌در این مورد ساعت سه بامداد اقدام کرد ومقامات‌امریکائی خبر را تکذیب کردند و اطمینان دادند که این خبر صحیح نیست.

بازداشت رئیس ماموران «سیا»

خبرنگار ما از کمیته ستاد انقلاب گزارش‌داد: رحیم‌علی خرم، اسفالتکار معروف و صاحب پارک خرم که مدتی در زندان بود، دستگیر شدو به کمیته امام اعزام گردید

وی همچنین گزارش داد : درمیان دستگیر شدگان افراد ضداطلاعات نیروی هوائی، رئیس سازمان سیا در ایران که به تیمسار عصر جدید معروف است، فرمانده ضد اطلاعات نیروی هوائی‌و چند سرهنگ نیروی هوائی دیده می شوند .

● امروز همچنین حدود ۲۵۰ افغانی مسلح که قصد فرار از تهران را داشتند توسط ماموران انتظامات امام خمینی دستگیرو بکمیته ستاد انقلاب تسلیم شدند.

این عده که مجهز به‌اسلحه بودند قصدخرابکاری و ایجاد شکاف درصفوف افرادنیروی هوائی داشتند .

افغانیهای دستگیر شده در درگیریهای اخیرنیروی‌هوائی یک افسر و دو درجه‌دار هوائی را بقتل رساندمبودند

● حدود سه هزار نفر از هموطنان کلیمی ما نیز امروز عازم محل اقامت امام خمینی شدند .

این عده پلاکاردی حمل می کنند که روی آن نوشته شده است . «جامعه روشنفکران یهودی» .

اعضای کابینه بازرگان

کابینه بازرگان ساعت ۳۰ر

صدها نفر در شهرها کشته و مجروح شدند

نیروهای سه‌گانه در شهرستان‌ها، بامالت اعلام همبستگی کردند ولی در برخورد ماموران با مردم در برخی شهرها، عده زیادی کشته و مجروح شدند.

کاخ های نخست وزیری و خاندان پهلوی در رامسر به دست مردم افتاد و در اصفهان یک هلیکوپتر مامور به دام انداختن سرلشکر خسروداد شد.

گزارشهای خبرنگاران اطلاعات در شهرستان ها از این رویدادها حکایت دارد:

تصرف کاخهای شاه

● رامسر- دیروز، شهربانی رامسر بدون برخورد بتصرف مردم درآمد و سناد عملیاتی در شهربانی تشکیل شد.

کمیته اسلامی رامسر با حمایت افراد مسلح، در پی اشغال شهربانی رامسر، کاخ مرمر مربوط به خاندان پهلوی و کاخ نخست وزیری و کلیه اموال شاه مخلوع را در رامسر بتصرف درآورد.

در کاخ مرمر و کاخ نخست وزیری تعدادی قالی و قالیچه نفیس بود که وسیله گروهی از جوانان مسلح، حفاظت می‌شود.

همچنین کاخ غلامرضا پهلوی نیز در رامسر وسیله جوانان مجاهد اشغال شد ولی آنجا خالی بود!

گفته می‌شود کاخ غلامرضا قبلا بوسیله یکی از اطرافیانش، تخلیه شده است.

اجساد ۲ مامور را دار زدند

● کرج- جنازه‌های یک مامور آگاهی و یک پاسبان شهربانی کرج که در درگیری های مردم کشته شدند، وسیله عده‌ای بدار آویختند.

گفته می‌شود در وقایع اخیر کرج، این دو مامور عده‌ای از مجاهدان را بقتل رسانده بودند.

بدنبال خسروداد

● اصفهان - ساعت سه بعد ازظهر دیروز رادیو اصفهان که صدای انقلاب را پخش میکرد، اعلام کرد که یک هلیکوپتر اشتوک دو ملخه بمنظور تجسس و دستگیری سرلشکر خسروداد به پرواز درآمد و از مردم خواست که این هلیکوپتر را با هلیکوپتر حامل سرلشکر خسروداد اشتباه نگیرند.

با توجه به اینکه دیروز گروههای مختلف مردم به حوالی مرودگاه اصفهان و مناطق نظامی رفته بودند، از مردم خواسته شد با توجه به اعلام همبستگی یگان‌های ارتش و هوانیروز به انقلاب ایران و اینکه حفاظت مناطق نظامی بعهده مسئولان انتظامی است محل های مذکور را ترک کنند.

دیروز همچنین صد هاتن از همافران و افراد پایگاه هوایی خاتمی درخیابان‌های اصفهان راهپیمایی کردند.

آیت‌الله خادمی طی پیامی پیروزی ملت را به ملت ایران تبریک گفتند.

تیراندازی بسوی پاسداران

اراک - پاسداران انقلاب اسلامی اراک چهارسرنشین یک شورولت را که گفته می‌شود مامور پلیس راه هستند، با تعدادی فشنگ و اسلحه دستگیر کردند.

سرنشینان یک کامیون نیز همینکه توسط پاسداران متوقف شدند، بانیراندازی گریختند.

شهربانی، ژاندارمری و کلانتری ۳ اراک‌بابرافراشتن پرچم سفید اعلام همبستگی کردند.

اهدای خون

اهواز - بدنبال همبستگی لشکر ۹۲ زرهی اهواز از سوی سرلشکر شمس‌تبریزی هزاران سرباز در مقابل حسینیه اعظم اهواز اجتماع کردند و زنده‌باد خمینی - مرگ برشاه گفتند.

گروهی باحمله‌بساواک اهواز، مقداری از اسناد آنرا تحویل مراکز مذهبی دادند

چند هزار نفر از مردم اهواز درهای زندان این‌شهر را بروی بیش از یکهزار زندانی گشودند.

مسجد سلیمان ۳ شهید

مسجد سلیمان - در جریان تسخیر ژاندارمری مسجد سلیمان ۳ نفر شهید و ۹ نفر مجروح شدند.

براثر مقاومت مامورین درگیری شد و درنتیجه حیدری، ولی‌الله فیض و کورش محمدی به شهادت رسیدند و ۹ نفر بنام‌های اقبال نبوی، جمشیدبهادری، علیرضا خرم‌کوهی، علی بهرامی، عباس عوض‌زاده، ایرج‌شعبانی، شهریاربارانی، سیامک اسدی و ستوان شیردل فرمانده ژاندارمری مجروح شدند.

کبوترآهنگ - پرسنل پایگاه هوائی شاهرخی با ۱۵۰۰ دستگاه اتومبیل به کبوترآهنگ آمدند و اعلام همبستگی نمودند.

عده‌ای از پرسنل بمستاد پایگاه حمله کردند و عکس های شاه را پائین کشیدند. سرهنگ پری افضی توسط تعدادی از همافران و درجه داران بسختی کتکخورد که خالش وخیم است

ژاندارمری کبوترآهنگ نیز تسلیم مردم شد.

جهرم: ۱۰ کشته

جهرم - دربی خودداری مامورآن ژاندارمری جهرم ازدادن اسلحه‌به مردم‌دیروز - دوشنبه - بین آنها و مردم درگیری رخ داد که تا ظهر ادامه داشت و طی آن ده نفر کشته و یکصد نفر مجروح شدند.

سرانجام مقارن ظهر ژاندارمری با مهمات و خودروهایش بتصرف مردم درآمد.

استعفای شهردار

★ شیراز- سید مهدی‌ابطحی، شهردار شیراز دیروز استعفای خودرا تسلیم آیت عظام شهر کرد.

کانون وکلای دادگستری فارس و برادر پیروزی ملت را تبریک گفت.

حضرت آیت‌اله دستغیب در اعلامیه‌ای ضمن تبریک پیروزی به امام خمینی و مهندس بازرگان از همبستگی نیروهای نظامی تشکر کرد.

★ چند تن از اهالی روستای «دارم» از توابع طارم زنجان ضمن مراجعه به روزنامه اطلاعات اظهار داشتند ۳ نفر از سرشناسان محل باحمایت چماقبدستها و ماموران پاسگاه ژاندارمری همچنان به ازارو اذیت مردم می پردازند.

★ رشت- بظاهر کشندگان دیروزرشت به زندان‌شهربانی حمله کردند و همزندانیان را آزاد نمودند.

کلانتری های رشت نیز به تصرف مردم درآمد.

رژه افراد نیروهای دریایی و هوایی

★ بوشهر- در حماه‌گروهی ناشناس‌به‌اسلحه خانه گروهان یکم ژاندارمری بوشهر یک نفر بنام حیدر زیرکه‌هدف‌گوله قرارگرفت و مجروح شد ولی تعداد زیادی اسلحه و مشک سرقت رفت.

دربی این حادثه، گروهان یکم ژاندارمری وسیله مردم و نیروهای انتظامی محاصره شدو افراد این گروهان همبستگی خودرا با ملت اعلام کردند.

پیشنهاد به بازرگان

★ آبادان- اسرای و ملوانان نیروی دریائی جنوب از مهندس بازرگان تقاضا نمودند تا بیمار دریاسالار شمس‌الدین صفوی رئیس‌سابق ستاد نیروی دریائی ایران، دوباره به خدمت باز گردانده شود. این دریا سالار، مخالف دخالت آمریکا درارتش ایران بود و سالها قبل در ماجرای نزاع ایران و عراق ادعای یک نقشه شیطانی ژنرالها شد.

ضمنا ناوگان جنگی ایران طی پیامهائی همبستگی‌خود را باانقلاب اعلام نمودند.

رئیس شهربانی گریخت

★ بهبهان- بعد ازظهر دیروز مردم بهبهان، شهربانی این شهر را اشغال کردند. رئیس‌شهربانی به‌اهواز گریخت ومردم چهار نفر از ماموران شهربانی را بازداشت کردند مردم مدعی بودند که این‌چهار مامور در تظاهرات گذشته عده‌ای از جوانان را کشته‌ومجروح ساخته‌اند.

خانه آیات عظام رفتند

قم - از بعدازظهر پریروز مردم‌قم، شهربانی وکلانتری مرکز ویک وسه و چهار این شهر را بتصرف خود درآوردند.

همچنین سرهنگ سید ابوالحسن قائم‌مقامی، رئیس شهربانی قم، ضمن ملاقات با حضرت آیت‌الله منتظری همبستگی سازمان پلیس قم را با نهضت و انقلاب‌مردم اعلام نمود. هم‌اکنون کلانتری‌های قم با چراغانی، آذین‌بندی و تمثال‌های امام خمینی در صفوف خلل‌ناپذیر مردم جای گرفتند و نیزقبل از ظهر دیروز سربازان ارتش با تانکهای نظامی بطرف منازل آیات عظام حرکت کردند و همبستگی خود را با نهضت مقدس ملت ایران اعلام کردند

ضمنا گروهان ژاندارمری قم بعد از اینکه بتصرف‌مردم درآمد، وفاداری خود را به رئیس دولت موقت اعلام کرد.

فیروزآباد - در جریان تصرف شهربانی فیروزآباد ٤ نفر کشته و ۲ نفرمجروح شدند

درمحاصره پاسگاه«پاچون» فیروزآباد نیز یک سرباز کشته و ۲ نفر مجروح شدند.

شیراز: ۵۲ شهید

● شیراز - ۱۰تن‌از ٤۲۱ مجروح حوادث پریروزشیراز در بیمارستان درگذشتندو بدین ترتیب شهدای وقایع این‌شهر ۵۲ نفر شدند.

جنازه شهدا با حضوربیش از ٤۰۰ هزار تن از مردم شیراز تشییع شد. هنگام تشییع جنازه شایع شد که به پایگاه هوایی شیراز حمله کرده‌اند بدنبال این شایعه حدود یکصد هزار نفر به پایگاه رفتند، اما شایعه‌تکذیب شد.

در بین تشییع کنندگان، تیمسار فرماندهی پایگاه‌نیروی هوایی شیراز نیز دیده میشد.

علیرغم توجه های آیات عظام ساعت۱۱دیروز ۵هزار نفر به زندان عادل آبادشیراز حمله‌کردند و زندان‌رامحاصره نمودند. افراد زندانی از داخل زندان آتش‌سوزی براه انداختند و مردم نیز بطریهای آتش‌زا پرتاب کردند.

در جریان این واقعه همه زندانیان عادل آباد آزادشدند. هنوز از تعداد مجروحین و یا کشته شدگان احتمالی‌این واقعه اطلاع درستی دردست نیست.

در ضمن پادگان ها و افراد شهربانی و ژاندارمری شهر های زیربه‌انقلاب مردم‌پیوستند و یا این اماکن بوسیله مردم تصرف شد، نیز مردم تعدادی از این شهرها اقدام به ارسال کمک های داروئی و غذائی برای مجاهدین تهران کردند: داراب - آباده - کازرون- لار - بیرجند مزاهدان - آمل- شهسوار - آغاجاری - فردوس - بابه - کرمان - خمینی شهر (همایونشهر) - رشتخوار - کردکوی - اسلام آباد - خرمشهر، فسا، فیروز آباد.

پاوه - بدنبال اعلام همبستگی افراد ژاندارمری و شهربانی پاوه، عده‌ای ناشناس به شهربانی پاوه حمله کردند و تعدادی‌اسلحه با خود بردند. در جریان این واقعه یکی از مهاجمین بنام اسکندر حیدری کشته شد.

اسلام‌آباد - مامورین ژاندارمری، شهربانی و پادگان اسلام‌آباد (شاه‌آباد غرب) اعلام همبستگی‌کردند.

بازرگان در نخست وزیری مستقر شد

مهندس‌مهدی بازرگان‌نخست وزیر دولت انقلابی عصر دیروز در جمع کارکنان مستخدم‌نخست‌وزیری‌حضور یافت و ضمن تبریک به کارکنان‌سه تن‌از معاونان خود را معرفی کرد. نخست وزیر در بیانات خود تلویحا اشاره کرد که صنعت نفت ایران را یک هیات ۵ نفری رهبری خواهد کرد که هر ۵ تن آنها انتخاب شده‌اند. اما نخست وزیر تنها یک عضو آنرا معرفی کرد.

سه تن ازمعاونان نخست وزیر عبارتند از دکترابراهیم یزدی معاون‌درامور انقلاب، مهندس هاشم صباغیان‌معاون در امور انتقال قدرت و مهندس امیر انتظام سرپرست نخست‌وزیری‌و امورروابط عمومی.

مهندس صباغیان در عین حال یکی از اعضاء هیات رهبری شرکت نفت است که بازرگان بطور ضمنی به آن اشاره کرد.

مهندس بازرگان‌در سخنان خود اصل و اساس بهم پیوستگی ملت را در ۷۰تا ۸۰ سال پیش یعنی از انقلاب تحریم‌تنباکو جستجو کرد و افزود این ریشه انقلابی مراحل و مواضع گوناگون داشته و اوجش در ظرف دوسال اخیربه رهبری آیت‌العظمی خمینی بوده است.

وامروز به عظمت وفراگیری رسیده‌و بحمدالله‌به‌پیروزی آنگاه‌نخست‌وزیرگفت‌پیروزی مسلم است ولی کار های دیگر هم داریم و این دولت مقداری از کارهایش مربوط به امور انقلاب است.

بازرگان بهنگام معرفی معاونان‌خود مختصراسوابق و فعالیت های آنان را برای کارمندان نخست‌وزیری‌بازگو کرد و بهنگام معرفی مهندس صباغیان بعنوان معاون نخست‌وزیر در امور انتقال قدرت گفت: دشمن خیلی از سنگر ها را از دست‌داده اماهنوزانتقال قدرت‌بدرستی انجام‌نگرفته‌است وبعداضافه کرد:

از خدا میخواهم ورود بنده به اینجا و شروع‌کارم باراستی‌و درستی توامباشد. و بهمین ترتیب ادامه‌داشته باشد و باراستی و درستی هم از اینجا خارج شوم و این آرزو و تعهد را هم‌از همه خانم ها و آقایان و همکاران دیگر انتظار دارم‌تا بتوانیم مشکلات را رفع کنیم.

پس از پایان سخنان نخست‌وزیر خانم زهرا بابا- خانی و مهدی بیانی آشتیانی و رادمهر معاون وزیر مشاوربه نخست‌وزیراطمینان دادند که بیشتر و وسیع‌تر از گذشته کار خواهند کرد و هرچه از دستشان‌برآید کوتاهی نخواهند کرد.

نخست‌وزیرآنگاه ضمن تشکر گفت با آمدن من در اینجا تحصن پایان یافته است و آنگاه دستور داد فعلا تا اطلاع ثانوی‌هرکس در کار قبلی خود مشغول گردد و وظایف به ترتیب گذشته ادامه یابدنخست‌وزیر سپس از قسمت هائی از کاخ نخست‌وزیری بازدید کرد و سپس درمیان مشایعت کارمندان کاخ‌نخست‌وزیری را ترک کرد.

در پایان از صباغیان سئوال شد که وزرا کی معرفی میشوند وی پاسخ داد انشاء الله ظرف دوروز آینده

۴ مامور سازمان سیا دستگیر شدند

دیروز، ازهتل هیلتون‌نیز بسوی افراد مسلح‌دراطراف هتل، شلیک شد. مردان مسلح انقلابی‌پس‌ازمحاصره هتل، بداخل‌آن نفوذکردند ولی چون افراد مشکوکی را نیافتند، بسراغ خارجیان مقیم هتل رفتند و آنان را مورد بازجویی قرار دادند.

در پایان بازجویی سه تن از خارجیان بنامهای: وین استورت، روهامان و آندره‌آکاریا که کارکنان شرکت هلی‌کوپتر سازی بل، بودند و یک ژنرال‌چهار ستاره بازنشسته بنام مک- کینون که رئیس‌شرکت‌است، مظنون شناخته شدند مردان مسلح معتقد بودندکه این چهارتن زیر پوشش کاردر هلی‌کوپتر سازی عضو سازمان سیا هستند

آندرمکاریا در گفتوگویی اظهار داشت: از نوامبر ۱۹۷۷ با همسر و سه مرزند خود در ایران زندگی می‌کند و متخصص «مسایل‌امنیتی» است. از این عده تعدادی فرستنده و گیرنده بی‌سیم کشف شد.

دستگیر شدگان به کمیته امام خمینی اعزام شدند و جوانی که در تیراندازی از هتل هیلتون بسوی مردم، هدف گلوله قرار گرفته‌بود، به بیمارستان قلب‌انتقال‌یافت

دهها نفر کشته و صدها نفر مجروح شدند:

برخورد خونین ماموران هنگ ژاندارمری خرم آباد با مردم

خرم آباد: دیروز شهر خرم آباد به آتش و خون کشیده‌شد و دهها کشته و صد ها مجروح بجا گذاشت.

ساعت ۹٫۳۰ دقیقه دیروز شهربانی خرم آباد به تصرف مردم درآمدو در های زندان به روی زندانیان گشوده شد و صدها زندانی زندان را ترک کردند.

گروهی از جوانان که اسلحه هاو مهمات شهربانی را بدست آورده بودند، با خودرو های شهربانی به خیابان آمدند.

در جریان حمله به شهربانی دو اتومبیل نیز به آتش کشیده شد.

سیل خروشان جمعیت، سپس به سوی سازمان امنیت خرم آباد براه افتاد و برای تماشای مردم، درهای ساواک راباز کردند.

دراین لحظه، گروهی به ساختمان هنگ ژاندارمری خرم آباد که فاصله کمی با ساواک دارد، حمله بردند و باشکستن در اسلحه خانه، اسلحه ها رابیرون آوردند و بین مردم توزیع کردند.

در پی حمله مردم‌به‌ژاندارمری، ماموران ژاندارمری شروع به تیراندازی کردند و در این تیر اندازی عده زیادی ازهر دو طرف کشته و مجروح‌شدند.

تلفات این برخورد خونین بسیار سنگین است‌و احساد آنان درسردخانه شیرخورشید سرخ خرم آباد نگهداری می‌شود.

اتاقهای بیمارستان شیرو خورشید سرخ نیز مملواززخمی ها است که شمار آنها صد ها نفر است.

بدالله میرزایی یکی‌ازکشته شدگان واقعه دیروز خرم آباد بود.

ستاد عملیات پزشکی خرم‌آبادباتمام نیرو به کمک‌آسیب دیدگان شتافت و مردم وسایل لازم پزشکی را به بیمارستان حمل کردند.

تمام دانش آموزان پادگان ۱۰٤ خرم آباد نیز همراه‌گروه زیادی‌ازمردم کنترل بیمارستان را بدست گرفتند.

ساعت دوبعدازظهر دیروز هنگ ژاندارمری خرم‌آباد بدست‌مردم افتادو افرادآن گریختند.

ساختمان هنگ ژاندارمری‌به آتش کشیده شد و در پی‌آن، عده‌ای نیز ساختمان شهربانی راآتش زدند. دهها اتومبیل نیز طعمه آتش شد.

هنوز از عده کشته شدگان واقعه دیروز خرم آباد گزارش دقیقی در دست نیست ولی‌گفته میشود، بیش‌از پنجاه نفر در این واقعه جان خودرا از دست داده‌اند.

جوانان مسلح، برمهاباد مسلط شدند:

درمهاباد ۱٤ نفر کشته شدند

مهاباد - دیروز کلانتری، شهربانی، گروهان ژاندارمری و هنگ ژاندارمری مهاباد، یکی پس‌از دیگری بدست مردم افتاد و اسلحه های بدست آمده نیز بین مردم شهر توزیع شد.

درحمله به این ساختمان ها، ماموران از خود مقاومت نشان دادند و در نتیجه برخورد شدید بین ماموران انتظامی ومردم، چهارده نفر کشته شدندو چهل نفر آسیب دیدند.

سه‌نفر از کشته شدگان، بعلت عدم آشنایی عده‌ای با کاراسلحه، جان خودرا از دست دادند.

بااینکه تیمسار پزشکپور فرمانده تیپ مهاباد بوسیله رادیو تلویزیون مرکز مهاباد و امام جمعه شهر، راسا همبستگی خودرا بانقلاب ملی اعلام داشته است، معهذا پادگان مهاباد از دیروز در محاصره مردم است.

آیت‌الله شیخ عزالدین حسینی امام جمعه مهاباد بمردم هشدار داد که ازدرگیری با سربازان خودداری کنند.

برای کنترل شهر بدستور امام جمعه مهاباد امروز شورای انقلاب دراین شهر تشکیل‌شد.

آیت‌الله شیرازی و آیت‌الله روحانی:

هوشیاری انقلابی‌رافراموش نکنید

مشهد و قم (خبرنگاران اطلاعات)

از سوی حضرت آیت‌الله شیرازی و آیت‌اللهروحانی مراجع عالیقدر تقلید دوپیام انتشار یافت.

آیت‌الله روحانی درپیام خود خطاب به‌مردم مجاهد گفته‌اند: انتظار داریم باهوشیاری انقلابی اجازه ندهید پادگان‌ها و افراد وابسته به نیروهای مسلح که به ملت پیوسته‌اند مورد حمله قرار گرفته ویا آسیبی ببینند.

آیت‌الله شیرازی نیز ضمن قدردانی‌از مجاهدات‌ملت ایران درپیام خود تذکر داده‌اند:

از عموم ملت خواستارم همبستگی کامل خود را رعایت نموده وفرصت را برای سوء استفاده مغرضین و معاندین فراهم ننمایند.

۲۸ نفر در اردبیل کشته‌شدند

اردبیل (خبرنگار اطلاعات)

در برخورد مامورین شهربانی اردبیل با مردم‌این شهر، دست کم ۲۸ نفر از طرفین کشته شدند.

دیروز در حالیکه مردم اردبیل با نظامیان سرگرم شادی بودند، از «مارین قلعه» محل شهربانی اردبیل صدای شلیک مسلسل بگوش رسید، عده‌ای‌از مردم پس از اجتماع، باشکستن شیشه های‌ساختمان‌شهربانی‌بدرون رفتند، ناگهان مامورین شهربانی ضمن به گروگان گرفتن کسانیکه بداخل شهربانی رفته بودند، اقدام به تیراندازی بسوی آنان کردند که در نتیجه عده‌ای کشته شدند.

مردم خشمگین شهربانی را محاصره‌کردندو پس‌ازتصرف آن، چند دستگاه اتومبیل‌را سوزاندند.

گفته می‌شوددر این‌واقعه حداقل ۱۸ نفر از مردم و ۱۰ نفر از مامورین شهربانی کشته شدند. مجروحین که بعلت کثرت شمارشان بطور صحیح عملی نیست‌به بیمارستانهای اردبیل ودیگر نقاط انتقال یافتند.

همچنین صبح دیروز یک نفر دیگر از کسانیکه‌درجریان یورش مسلحانه رسول صمیمی و داروودسته‌اش به اردبیل مجروح شده بود درگذشت و بدین ترتیب‌تعداد کشته شدگان این یورش به ۳ نفر رسید.

مردم اردبیل‌پس از اطلاع از ماجرا، به قصداننقامجویی گرمابه و ۵ خانه متعلق به «صمیمی» واقع در کوچه «باغشاه» را به آتش کشیدند و ظاهرا وی را فراری دادند.

دیروز همچنین عده‌ای با به‌آتش‌کشیدن زندان‌شهربانی اردبیل، زندانیان را فراری دادند.

آخرین گزارش رسیده حاکیست‌که‌زیر زمین‌شهربانی اردبیل آتش گرفته و گفته‌می شود چندتن از گروگانهای ماموریت درون آن هستند.

قروه درآتش وخون

★ این‌عده ۱۰ نفر را کشتند و ۳۰ نفر رامجروح کردند.

قروه کرمانشاه (خبرنگار اطلاعات)

دیروز شیخ هادی هاشمی رهبر فرمایشی‌فرقه قادریه و یکی از سرسپردگان رژیم فاسد، همراه چند درویش تحت سرپرستی خود، بروی مردم بی‌گناه‌قروه که سرگرم شادی وپایکوبی بودند، آتش گشودند و ۱۰ نفرراکشتند و ۳۰ نفر را مجروح نمودند.

شیخ هاشمی، مدعی رهبری فرقه قادری و عمالش جنگ خونین درقروه کردستان براه انداختند و دستشان را بخون افراد بی‌گناه آلودند.

شیخ هادی درقروه خانقاه ساخته وپیروانی دارد.

تاکنون هویت ۷تن از کشته شدگان بشرح زیر معلوم شده است: رضا خداوردی، مولود، حسین‌کریمی، محمد علی (فرزند موسی)، عبداله ولیخان، رضا (فرزند عبداله) و شیدا نیکخواه.

قروه اکنون درتصرف افراد فرقه قادریه است و مردم چشم بدراه کمک ازدیگر شهرها هستند.

سرهنگ ارتش ۷ سرباز را به شهادت رساند

★ در حمله به زندان کرمانشاه٦ نفرکشته شدند.

کرمانشاه (خبرنگار اطلاعات)

صبح دیروزسرهنگ‌امیری یکی از فرماندهان پادگان کرمانشاه،در مقابل‌بیمارستان ارتش، با اسلحه کمری به سربازان، درجه‌دارانی که مشغول رقص و پایکوبی بودند حمله کرد و ۷سرباز را به شهادت رساند.

هنگامیکه وی قصد فرار داشت، دیگر سربازان او را به گلوله بستند و پس از بستن پاهایش با کمربند، جنازه‌اش را بزمین کشیدند و سپس بدار زدند.

از سوی دیگر مردم کرمانشاه با حمله به زندان این شهر، ۱۲۰۰ زندانی‌را آزاد کردند در درگیری که بین آنان و محافظین زندان روی‌داد ۲ زندانی و ٤ نفر از مردم توسط مامورین کشته شدند. در جریان‌این واقعه زندان شهربانی کرمانشاه، به آتش کشیده شد.

حضرت آیت‌الله جلیلی‌در پیام رادیو تلویزیونی‌دیروز، ازمردم کرمانشاه خواست‌از تعرض به موسسات‌ملی و دولتی خودداری کنند.

جناب آقای مهندس بازرگان نخست وزیرایران

اینک که بفرمان رهبر بزرگ انقلاب حضرت آیه ... العظمی خمینی وپس از سالها مبارزه پیگیر، مسئولیتی خطیر را در محو آثار خودکامگی رژیم سابق واجراء احکام قرآن وخواستهای ملت ایران بعهده گرفته‌اید کارگران و کارکنان ومدیران شرکتهای زیر ضمن اعلام پشتیبانی کامل توفیق آن جناب را از خداوند یکتا درخواست مینمایند.

شرکت تصفیه آبهای شور - شرکت دلوار- شرکت سالامکو -شرکت طرح و اجراء -شرکت فوکو- شرکت مهندسی ماتریس

به منظور رفاه اهالی محترم کشور
انواع لامپهای روشنائی
فیلیپس PHILIPS
دراختیار خریداران قرارداده‌میشود متقاضیان به‌نشانی زیرمراجعه نمایند.
شرکت روشنائی فیلیپس تهران - خیابان شاهرضا تلفن ۸۵ الی ۳۷۲۰۸۱

جناب آقای مهندس مهدی بازرگان نخست‌وزیر ملی ایران

عطف به اظهارات آقای دکتر کیانوری مندرج درروزنامه اطلاعات شماره ۱۵۷۷۷ مورخ ۱٦ بهمن ۵۷ما کارکنان‌صنعت نفت در منطقه گچساران بدینوسیله وجود هرگونه ارتباط را با حزب توده قویا انکار کرده و ادعای مشارالیه‌رامبنی براینکه‌کارکنان صنعت نفت از دستورات حزب توده تبعیت میکنید کاملا بی‌اساس‌و مغرضانه میدانیم‌ضافا اینکه کارکنان مسلمان صنعت نفت به کلیه اصول و مبانی اسلامی‌و نهضت مقدس برهبری زعیم عالیقدر حضرت نایب الامام خمینی ایمان کامل داشته و جز بفرمان ایشان ازهیچ‌مقام پیروی نکرده‌و نخواهند کرد.

کمیته اجرائی و نظارت براعتصابات صنعت‌نفت گچساران

حضرت آیت‌الله‌العظمی‌امام‌خمینی پیشگاه مبارز زعیم عالیقدر

مقدم آن قائد عظیم‌الشان را به خاک وطن گرامی‌داشته پشتیبانی خود را از منویات آن رهبر خردمند در ایجاد جمهوری اسلامی اعلام و انتصاب جناب آقای مهندس‌مهدی بازرگان را به نخست‌وزیر جمهوری اسلامی به عموم ملت ایران تبریک عرض مینمایند.

اراک - حاج سید محسن مقدسی

جناب آقای مهندس مهدی بازرگان

انتخاب آن دانشمند بزرگ را به عنوان نخست‌وزیر دولت موقت انقلابی از طرف ذعیم عالیقدر امام خمینی به حضورتان تبریک عرض مینماید.

مدرسه عالی معدن - امام شهر(شاهرود)

پیروزی انقلاب ملت مجاهد و مبارز را برهبری زعیم عالیقدر حضرت آیت‌الله العظمی امام خمینی تبریک و تهنیت عرض نموده و همبستگی خود را از دولت آقای مهندس مهدی بازرگان اعلام میداریم.

کارکنان مخابرات زادگاه امام خمینی
آ-٦۳۹۷

جناب آقای مهندس مهدی بازرگان
نخست‌وزیر اسلامی وقانونی ایران

با اینکه فرمانداری گچساران از مدت ها قبل به عنوان اعتراض به رژیم طاغوتی و حکومت های جابر و عوامل دست نشانده استبداد در اعصاب بسر میبرد و از ابتدانیز عملا با نهضت مقدس و اصیل ملت ایران همگام بوده‌است، معهذاپس‌ازانتخاب‌آنجناب‌بسمت‌نخست‌وزیرقانونی‌ایران‌که‌به فرمان رهبر انقلاب حضرت آیت‌الله‌امام خمینی انجام گرفت اینجانب در اجتماع ۲۰ هزار نفری گچساران جهت تائید دولت اسلامی وقانونی جنابعالی در تاریخ ۱۷ر۱۱ر۵۷ در شهر دوگنبدان برگزار گردید در حضورکلیه شرکت‌کنندگان آن راهپیمائی، انزجار قلبی خود را از رژیم خودکامه و حکومت غاصب سرینا اعلام داشته و اضافه نمودم برای همگامی بیشتر با هموطنان مجاهد به عنوان کمترین سرباز این نهضت عظیم و مقدس استعفاء خودرااز سمت‌فرمانداری طرف همین امروز به پیشگاه مقدس زعیم عالیقدر حضرت آیت‌اله خمینی تقدیم و تحت اوامر دولت ملی و قانونی انقلاب خواهم بود. لکن‌جامعه روحانیت‌گچساران درحضور همه تظاهرکنندگان اظهار داشتندکه‌مراتب‌از طرق روحانیون به عرض رهبر انقلاب خواهد رسید و خواستار شدند تا تعیین تکلیف به عنوان فرماندار مردم این منطقه در خدمت انقلاب اسلامی ایران در شهرستان انجام وظیفه نمایم‌اینک ضمن‌عرض تبریک و تهنیت مجددا بعرض میرساند اینجانب باسرافرازی آماده‌اجرای دستورات‌دولت‌اسلامی و قانونی آن جناب میباشم از خداوند بزرگ توفیق آن رادمرد مبارز واستاد عالیقدر را در انجام‌این ماموریت‌خطر مستلت‌نموده وخون خود را در اجرای اوامر قائد اعظم‌حضرت آیت‌الله واستقرار جمهوری اسلامی که ضامن حیثیت و شخصیت انسانی و تامین آزادی و سعادت ملت قهرمان و مسلمان ایران است نثار خواهم نمود و مانند همیشه گوش بفرمان رهبر بزرگوار انقلاب اسلامی ایران میباشم.

علی عموئیان سرفرماندار مردم‌گچساران
آ-٦۳۹۱

بسمه تعالی

زعیم‌عالیقدر حضرت آیت‌الله‌العظمی خمینی

صدور فرمان نخست‌وزیری‌آقای مهندس‌مهدی بازرگان را از سوی آن‌قائد اعظم تهنیت گفته و بدینوسیله پشتیبانی بیدریغ خودرا از اقدامات دولت ملی ایشان اعلام میداریم.

جامعه فرهنگیان آغاجاری

آقای مهندس بازرگان

شخصیت ضد استعماری را که از طرف نایب‌الامام‌خمینی به سمت نخست‌وزیر دولت موقت انقلابی اسلامی منصوب شده تبریک عرض نموده، توفیق همگی را از ذات اقدس پاک خواهانیم.

رامسر - حاج علیرضا فاریابی- حاج اسماعیل‌سانی- حاج ابراهیم سلیمن نژاد - یدالله‌سلیمان‌نژاد - مختاری.
آ-٦۳٦۱

بسمه تعالی

حق پیوسته پایدار است و باطل چند روزی بیش نیست.

حضرت نایب‌الامام آیت‌الله‌العظمی خمینی مدظله‌العالی، قدوم پربرکت آن حضرت و تشکیل حکومت عدل اسلامی وانتخاب جناب آقای مهندس مهدی بازرگان‌به عنوان‌نخست وزیر دولت موقت حکومت اسلامی رابه آنجناب و ملت شریف و آزاد ایران تبریک گفته و به امید صبح نهضتی هستیم. طلعلی مسندام از طرف مردم سادات محله رامسر الاحقر ابوالقسم شرقیان
آ-٦۳٦۲

بسمه تعالی

جناب آقای مهندس مهدی بازرگان نخست‌وزیر محبوب ایران

انتخاب شایسته حضرتعالی توسط‌قائداعظم حضرت‌امام خمینی دامه ظله که مورد تائید کامل اینجانبان واکثریت قریب‌به اتفاق مردم اهواز بوده موجب کمال مسرت گردید و بهمین منظور راه‌پیمائیهای عظیم برگزار شد امیداست‌مخالفین بیش از این در برابر رای قاطع اکثریت ملت لجاجت بخرج‌نداده و برای اکثریت احترام بگذارند وشما نیز درا نجام برنامه های سرنوشت ساز موفق باشید.

جامعه روحانیت اهواز
آ-٦۳۳۲

بسم‌الله‌الرحمن‌الرحیم

ضمن تقدیم عالیترین‌تهنیت‌وشادباش بملت قهرمان‌ایران بمناسبت پیروزی درخشان عظیم مردم برهبری مجاهد بزرگ نایب‌الامام خمینی بدینوسیله خواستار محاکمه ومجازات مسببین اختناق ۲۵ سال گذشته میباشیم.

کارکنان اداره مخابرات نطنز
آ-٦۳٦۸

بدینوسیله از زحمات گروه انتظامی امام خمینی در تودشک نائین که در دستگیری سارقین ۷۰ راس گوسفندبه عمل آوردند نهایت قدردانی و تشکر رامینمائیم.

نطنز - حسن حاجی باقری- امیرکیانپورسنقی زاده
آ-٦۳۸۰

پیشگاه زعیم‌عالیقدر حضرت آیت‌الله العظمی الامام‌خمینی

کارکنان اداره کل کشاورزی و سرجنگلداری کل فارس برای چندمین بار همبستگی خود را با انقلاب مقدس ایران برهبری آن زعیم عالیقدر اعلام و انتخاب شایسته‌جناب آقای مهندس مهدی بازرگان را به نخست‌وزیری قانونی‌و شرعی ایران تائید مینمائیم.
آ-٦۳٦۳

جناب آقای مهندس مهدی بازرگان
نخست‌وزیر برگزیده خلق ایران

انتخاب شایسته آن جناب را به عنوان نخست‌وزیر موقت شورای انقلاب ایران نقطه عطفی در تاریخ مبارزات ملت ستمدیده ایران ست این موفقیت را به تمام مبارزین ایران بالاخص توده محروم زحمتکش ایران تبریک‌وتهنیت گفته بدینوسیله مراتب پشتیبانی خود را از آن جناب تا دستیابی به تمام آرمان های انقلاب و پیروزی کامل ملت مبارزمان برهبری حضرت ایت‌اله خمینی اعلام میداریم.

از طرف کارمندان بهداری و بهزیستی گرگان- دکتر کبیری - دکتر علامه - دکتر شاهکار -دکتر مهیسه‌ای‌و صد ها امضاء دیگر.
آ-٦۳٦٤

بسمه تعالی

کتب‌الله لاغلبن انورسی انالله قویا عزیز

محضر اعظم مغز متفکر جهان و مفخر مکتب اسلام‌و رهبر انقلاب ملت دلیر ایران حضرت امام‌خمینی‌دامت‌افاضته

با ابراز عالیترین مراتب احساسات و خلاص و ادعیه خاطر خطیر عالی را مستحضر میدارد اولا نزول اجلال آن زعیم عظیم‌شان را به خاک ایران که بر روی دیدگان توده ملت جدارد خیر مقدم عرض نموده، مضافا صدارت جناب مهندس بازرگان را که تنها نخست‌وزیر شرعی و قانونی و ملی میباشد به پیشگاه آن حضرت و ایشان و ملت آزاد ایران تبریک عرض داشته و اعلام همبستگی و طرفداری او بلاغ‌مطابعت از کابینه‌مشروع‌مطلقه نموده و آخرین قطرات خون ما تقدیم هدف مقدس‌حضرت عالی میباشد.

از طرف کلیه طبقات شهسوار و حومه: جامعه‌کارگران، پیشموران، کشاورزان، روحانیون، قضات، پزشکان، فرهنگیان، بازاریان، بانوان، دانشجویان‌و دانش‌آموزان
آ-٦۳٦۰

- تدریس خصوصی زبان در منزل شما انگلیسی، فرانسه، آلمانی تلفن ۳۷۵۵۳۷
آ-۱۹۵۷۱

اطلاعیه شرکت کشتیرانی‌شهیاد

بدینوسیله به‌اطلاع کلیه صاحبان بالا نه توسط کشتیهای
پروتوماخوست سفر اول
دریتی پرل سفر چهارم
کریتی دایاموند سفر پنجم
کریتی امرالد سفراول
این کشتیرانی محمولاتی برای بنادر ایران ارسال نموده‌اند میرساند که نظربه‌وضعیت‌خاص بنادر ایران کشتی های‌نامبرده بالا مدت‌مدیدی‌در انتظار تخلیه به سر می برند.

کشتیرانی شهیاد برخ

انقلاب ایران درجغرافیائی به‌پهنای بدبختی همه انسانهای روی زمین

عقب نشینی ارتش، عقب نشینی تاکتیکی است

در اخبار شنیدیم که شورای‌عالی‌ارتش بیطرفی ارتش را اعلام کرده و دستور داده است که سرباز ما به پادگان های‌خود برگردند:

من از بیطرفی ارتش چیزی‌نفهمیدم، پس‌ازماهها جنگ بین ارتش و مردم و پس‌از این که بدر دیگر صد ها نفر از فرزندان‌بیگناه ایران باگلوله های ارتش بخاطر مقاومت در برابر دولت دست‌نشانده بختیار بخاك هلاکت افتادند ، متارکه جنگ خونین به صورت اعلام بیطرفی را ازسوی ارتش چگونه میتوان معنی کرد؟

فرماندهان ارتش تا آنجائی که توانستند و در امکان داشتند بدون توجه به مفهوم انقلاب ایران برادران‌وخواهران هموطن خودرا کشتند و زندگی آنها را ویران کردند و هستی آنها را غارت‌نمودند و اکنون جبر حادثه یعنی مقاومت مسلحانه و بیدریغ مردم ایران بیاری‌و همت مردانه معافران‌و افسران شجاع نیروی هوائی‌آنها را وادار به عقب نشینی کرد .

آیا این عقب نشینی بمعنای بیطرفی است ؟

اگر فرماندهان ارتش به‌واقعیت انقلاب اصیل ایران و حقانیت رهبری‌آن ایمان آورده‌اند چرا به صفوف مردم نمی پیوندند و به اراده رهبر انقلاب تسلیم نمی شوند ، چرا با امکانات خود در کنار مردم قرار نمی گیرند ؟

ما این حرکت فرماندهان ارتش را بیطرفی نمی دانیم بلکه این حرکت یك عقب نشینی تاکتیکی است یعنی‌یك‌دورخیز برای یك پرش برای نابودی انقلاب ایران است .

زیرابیطرفی هم مثل تسلیم مفهوم خاص خودرا دارد .بیطرفی یعنی عدم‌دخالت در دعوای دو حریف.یعنی حفظ استقلال نسبت به دو طرف در تصمیم گیری . در حالی که انقلاب ایران جهت حرکتش‌بسوی درهم کوبیدن نظام استبدادی سلطنتی است و ارتش بزرگترین تکیه گاه این نظام جبار استو فرماندهی ارتش بطور مستقیم در زیر نظارت شاه قرار داشته و این فرماندهی در همه سطوح آن تاکنون باشرکت در کشتار مردم غارت وسوزاندن زندگی مردم از شاه حمایت کامل کرده است حتی در غیاب شاه فرماندهان ارتش نه کتبا پیوسته آماده برای یك کشتار بزرك و انجام یك کودتای خونین بنفع‌شاه و ادامه رژیم استبدادی او بودند بلکه با حمله به برادران ارتشی مادر نیروی هوائی عملا مخالفت خودرا با انقلاب ایران و پیوستن برادران ارتشی به صفوف مردم ثابت کردند.مگر ارتش‌بعنوان یك‌سازمان وابسته بدولت می‌تواند اعلام بیطرفی کندو بین مردم و شاه بیطرف بماند ؟!

ما از روز نخست در طرح مسئله ارتش این حقیقت را گفتیم که تعدادی از فرماندهان ارتش باشرکت در تمام امتیازات مالی و مقامی دوران ۲۵ ساله سیاه هرگز باملت ایران آشتی نخواهند کرد زیرا آنها نظیر هویداها و روحانی‌ها و ایادی هاو نصیری هو صدها مثل‌آنها شریك مستقیم غارت و اختناق دوران‌سیاه گذشته و ستون اساسی حکومت جبار استبداد سلطنتی هستند.

و اکنون این فرماندهان همچنان بر سر مقامات اصلی فرماندهی هستند و دیدیم که در حمایت از شاه و رژیم او و کوشش برای بازگرداندن او بمسند طاغوتی قدرت همچنان برسر کشتار مردم تاجائی که کشور ما به دریائی از خون‌و آتش تبدیل شود ایستاده‌اند.

بنابراین حرکت آنها در برابر گسترش مقاومت مسلحانه مردم ، یعنی باقی ماندن اهرمهای اصلی فرماندهی‌ارتش دردست آنان جز یك عقب نشینی تاکتیکی برای نجات وضع درهم ریخته فعلی خود وآماده کردن‌خودبرای‌هجوم‌به انقلاب‌ایران مفهوم دیگری ندارد.

ما همیشه گفته‌ایم که حساب ارتش ایران و افسران شریف و وطن دوست و روشنفکر آن باحساب فرماندهانی که بطور مستقیم چاکرانه و عبدانه به شاه و قدرت استبدادی او وابسته بوند وهستند جداست ، بنابراین همانطور که سازمان های دولتی و وزارتخانه های کشور درنظام انقلاب مردم‌بایدبدست افرادصادق‌و با ایمان و معتقد به اصول انقلاب اداره‌شودو ریشه فساد و تبعیض و اختناق دراین سازمان‌ها بدست آنها و بیاری کارمندان زحمتکش دولت کنده شود ارتش نیز باید به‌صورت مهمترین رکن‌دفاعی انقلاب‌ایران درآید . ارتش باید بطور کامل از عناصر فاسد و وابسته به شاه تسویه شود ، کانون های طاغوتی قدرت شاه در ارتش باید نابود گردد . ارتش باید بدست افسران معتقد به انقلاب و مصمم برای مبارزه در راه انقلاب و حمایت از دستاورد های انقلابی مردم اداره شود

ارتش باید بصورت بازوی مسلح انقلاب ایران درآید و از شکل کنونی خود بصورتیکطلقه دربسته ومنزوی وبرکنار ازمردم و در برابر مردم‌خارج شود .

آرتش با امکانات و وسایل جنگی و انهدامی خود همیشه یک سلاح‌دودم است. اگر در کنار مردم و در نظارت رهبری‌انقلاب و دولتباشد مدافع‌نهضت مردم‌است و درغیراینصورتسلاحی‌است که هرلحظه میتواند انقلاب مردم را با توطئه عوامل استعمار واستبداد نابود کند .

بنابراین آرتش هرگز نمیتواند بیطرف باشد و بعنوان بیطرفی ساخت استبدادی و رابطه خود را با عناصر اصلی رژیم استبدادی‌و عوامل بیگانه‌ی آن حفظ کند و به انتظار فرصت‌مناسب برای هجوم به انقلاب ایران و انجام یک کودتای غافلگیرانه بنشیند.

در چنین برهه‌ای از زمان استکه آرتش باید بعنوان اهرم اصلی قدرت بدست رهبری انقلاب بیفتد و اداره‌آن به افرادی سپرده شود که به انقلاب ایران و رهائی مردم ستمدیده ایران از چنگال استبداد و استعمار اعتقاد دارند.

آرتش باید بدست افرادی سپرده شود که دارای ایمان و تقوای‌اخلاقی بوده و دست و دامنشان بخون مردم ایران و فساد رژیم و شکنجه‌های ساواک آلوده نباشد.

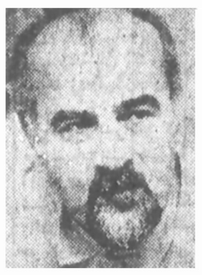

دکتر علی‌اصغر حاج سیدجوادی

رهبری انقلاب و دولت منتخب آن باید هرچه سریعتر سلطه انقلاب ایران را بر اهرمهای قدرت رژیم استبدادی اعم از آرتش و سایرسازمان های انتظامی و تامینی برقرار کند و در این راه هیچگونه مماشات وتغافلی را نپذیرد و تا برقراری این سلطه‌نیرو های انقلابی ملت باید همچنان‌هوشیار بوده و تشکل سازمانی و اتحادشبکه های انقلابی خودرا با شدت هرچه تمامتر حفظ نمایند و با توجه به‌تجربه های انقلابی مواظب حرکات عناصر وابسته به شاه در آرتش و سایر سازمانها باشند و با ایجاد یک سازمان متشکل و هوشیار از انقلاب ایران حراست نمایند تا بتوانند در صورت روبه‌رو شدن با ضربات غافلگیرکننده این عناصر دست به مقاومت سریع و کوبنده بزنند.

اکنون پای سرنوشت مردم‌ایران در یک نبرد حیاتی درمیان است و به فرماندهانی که بطور مستقیم و در زیر فرمان شاه و در جهت حمایت ازقدرت دوزخی او در ماههای گذشته عامل کشتار هزاران هزار مردم بیگناه و ویرانی و غارت‌زندگی آنها بودند نمی توانند به بهانه‌بیطرفی همچنان درراس واحدهای آرتش باقی بمانند .

آرتش یکی از سازمانهای دولت است و باید تابع دولت قانونی‌انقلاب باشد. فرماندهان آرتش باید بوسیله دولت تعیین شوند و وزیر جنگ‌دولت انقلابی تنها مقام قانونی است که‌اداره امور آرتش دولت انقلاب را برعهده می‌گیرد.

انقلاب ایران باید همه افراد را که صادقانه به اراده مصمم مردم و رهبری آن تسلیم می‌شوند درزیرحمایت و عطوفت خود قرار دهد اما نهادها و بنیادهای فاسد و فسادانگیز رژیم استبدادی که بهر شکل و صورتباید قاطعانه درهم کوبیده شود زیرا جزئی غفلت وجزئی ترحم‌وگذشت غیرانقلابی پس‌از دورانهای متعدد تجربه و شکست همه دستاوردهای انقلاب ایران را به نابودی می‌کشاند. ما بدنبال خودخون پاک هزاران شهید و در برابر خود سرنوشت میلیونها فرزند این آب و خاک و تاریخ و آینده وطن خود را داریم.

هرگونه فریبکاری و تظاهر به تسلیم از سوی عناصری که بطورمستقیم و غیرمستقیم شریک جنایات و فساد و غارت رژیم استبدادی بودند باید با بیرحمی انقلابی درهم کوبیده شود . عناصر فاسد و اصلاح‌ناپذیر همراه با بنیادهای استبدادی قدرت باید برای همیشه از صحنه حیات سیاسی مردم ایران زدوده شوند. هرگز از این‌مقدار پیروزی به غفلت و احساسات غیر انقلابی کاذب دچار نشویم . مردمی که ثابت کردند برای آزادی و زندگی‌مرگ را انتخاب کرده‌اند شایسته زندگی در مفهوم واقعی‌آن‌یعنی‌برخورداری‌ازآزادی و عدالت اجتماعی و اقتصادی و کنار شرافتمندانه و خلاق و فرهنگی پویا و آفریننده هستند. به اصالت انقلاب ایران درهمه ابعاد آن ارج بگذاریم که چشمان میلیونها انسان ستمدیده و اسیر استعمارو استبداد خاورمیانه و سرزمین های نیمابین خلیج فارس و اقیانوس اطلس به انقلاب ایران و قیام راستین خلق ستمدیده و شجاع ایران دوخته شده است.

انقلاب ایران دیر یا زود در جغرافیائی به پهنای بدبختی و اسارت استبدادی و استعماری همه انسان‌های زیرستم روی زمین شکفته می‌شود.

رسالت جهانی انقلاب ایران‌را از یاد نبریم ، و فراموش نکنیم که اراده توفنده مردم ایران و رهبری بزرگ‌آن ژاندارم امپریالیزم آمریکا در منطقه را به دژ پیشگام انقلاب ستمدیدگان خاورمیانه تبدیل کرده است.

در حفظ اصالت این انقلاب و استحکام پایگاههای اجتماعی این دژ بکوشیم .

یاد همه شهدای راه آزادی مردم ایران را گرامی داریم .

برسر اختلافهای مرامی و مسلکی به نزاع برنخیزیم ، اصول اساسی و هدفهای اصلی انقلاب را قربانی‌روش های تاکتیکی مبارزه نکنیم .

تقویت بنیادهای نوپای اجتماعی و اقتصادی را فراموش نکنیم، اصالت انقلاب ایران را که رهائی توده‌های ستمدیده و حاکمیت آنان برسرنوشت خویش است ازیاد نبریم .

استقلال هویت و تشخص مادی و معنوی انسانی را قربانی استبداد دولت در ساخت سازمانی و اداره آن نکنیم .

اصالت انقلاب ما در ایجاد یک نظام خودمدیری است که تمرکزمالکیت های فردی را در وسایل تولید و سرمایه‌گذاری و مبادله که نتیجه آن بهره‌کشی انسان ازانسان استبرانداز‌د اما هرگز دولت را در بهره‌کشی از کار افراد بصورتیکسازمان استبدادی بجای فرد ننشاند.

علی‌اصغر حاج‌سیدجوادی
۲۲ر۱۱ر۱۳۵۷

نورمحمد عسگری
وکیل دادگستری

قانون مجازات وزراء استقلال قضائی را برهم میزند

لایحه مجازات وزراء و معاونین حکومت های سابق در مجلس شورای ملی در جریان رسیدگی و تصویب است و آقای دکتر بختیار هم بعنوان یک حربه برنده در لایحه مذکور نام می‌برد و اعلام میدارد که هرگاه‌این قانون به تصویب برسد- یقینا هرکس که در بیست سال گذشته‌صاحب مقام‌بوده است میباید پشت میله های زندان قرار گیرد و پاسخ گوی مسائلی باشد که‌مملکت را به این روز دراورده است. اگر لایحه مذکور با همین کیفیت به تصویب‌برسد بازهم قانونی تصویب خواهد شد ،اختصاصی‌که برخلاف تمام موازین و نصوص حقوق ملی حکمیت استقلال قضائی را برهم خواهد زد و این امر به تحقیق موجب ضعف قوه قضائیه خواهد بود.

بعلاوه - با توجه‌بنحوه تعیین هیئت منصفه‌و کیفیت اعلام نظر آنها مسلما رامیک محاکمه منطقی و دقیق و بررسی‌شده‌را مسدودخواهد نمود .

سوم - بدون توجه به مقررات عمومی و قوانین جاری که میتواند معاون نخست وزیر یا معاونین وزراء را بطریق معقول و معمول بپذیرد ، مانند سایر متهمان عادی محاکمه و مجازات نماید ، آنها را در رده‌ای قرار داده‌اید که از شمول مقررات متعارف خارج شده‌اند .در نتیجه‌خطر عدم مجازات واقعی آنها بسیار زیاد خواهد بود.

چهارم - هم‌قانون اساسی و هم‌آئین دادرسی کیفری‌که خود شما هم در لایحه به مواد آن اشاره نموده‌اید ، جرائم سیاسی را به تفصیل تعریف نموده استو ازرده اتهاماتی است که قانون کیفر عمومی آنها را قبلا توجیه نموده و مجازات آنرا هم معین کرد، بنابراین چطور دستگاه قضائی قادر خواهد بود با تکیه بر ماده واحده که بیشتر جنبه کلی دارد با تفکیک اتهامات به محاکمه و مجازات متهمین بپردازد .

پنجم - چنانکه میدانیم و ازقرائن‌مشهود است‌درجهت بررسی انتسابات اتهامات ، بالاخص در طریق حیف‌و میل اموال عمومی، ظاهرا وزراء هیچ یک شخصا مباشرت نداشته‌اندو احتمالا باعنوان معاون جرم یا صادر کننده دستورتحت‌تعقیب قرارخواهند گرفت. در این زمینه بدون‌آنکه مباشران تحت تعقیب قرارگیرند چگونه میتوان وزراء را محاکمه‌و مجازات‌نمود ؟تکلیف سایر متهمان چه خواهد بود؟

ششم -ورای تمام این مباحث، بحث برسر یکمحساب رسی ملی بود تا هرکس در هر موقعیتی کمبوده وموجب برهم ریختن نظام مالی مملکت شده و به غارت اموال عمومی پرداخته و یاآنکه بر اساس اقدامات او و یاصدور دستور اواموال مردم حیف‌و میل شده است، تحت بازرسی و محاکمه و مجازات قرار گیرد که بسیاری از چنین اشخاصی نه وزیر بوده‌اند و نه در رده معاونان، درحالیکه آنهاهر یک در مقام وموضع خود سهم عمده بزرگی در جهت برهم زدن اساس مملکت داشته که یا مستقیما دراجرای دستورهاواوامرسهیم بوده‌اند ویا آنکه براقدامات انجام‌یافته صحه گذارده‌اند.

هفتم- لایحه ظاهرا تمام‌تکیه وسنگینی‌بار مسئولیت‌محاکمات را برگرده دیوان عالی کشور گذارده، یعنی برخلاف موازین جاری در این زمینه بخصوص دادرسی یک درجه خواهدبود که میبایستی نهایت دقت و موشکافی وسیله حقوق‌دانان‌با تجربه وقضات متجربه‌عمل‌آید، ولی عملا قضات بدون فرصت و فرجه توجیه امر می‌آید تابع نظر و احساس هیئت منصفه قرار گیرد که این‌امر خود نکت غیر قابل جبرانی است.

هشتم- اصل شصت و یکم متمم قانون اساسی میگوید : وزراء اساس اقدامات مملکتی مسئولیت مشترک دارند ، با عنایت برعقیده شخص شما ، تمام وزراء سابق باید پاسخ گوی اعمال گذشته باشند واز طرفی این محاکمات رامی‌باید رئیس دیوان عالی کشوراداره نماید که مسلما باید در کمال بی‌نظری و استقلال رای و خالی از حب و بغض دادنامه‌ها صادر گردد. چگونه توجیه مینمائید این امر را که آقای رئیس دیوان عالی کشور فعلی خود سالیان دراز وزیر کابینه های متعددهمین رئیس‌الوزرایی بوده است که امروز زندانی است. چگونه میتوان انتظار داشت آقای رئیس دیوان‌عالی کشور واحتمالا چند تن دیگر که در دیوان کشور صاحب سمت قضایی هستند و سالیان دراز سمت‌های مختلف درکابینه های آقای هویدا داشته‌اند که علی‌القاعده وبراساس استدلال جنایی‌میباید در رده پاسخ‌گویان قرار داشته باشند چنان محاکمات بزرگ وتاریکی را به پایان ببرند .

راز بیلیون دلاری

از: فردجی کوک — «مجله نیشن» NATION

هم اکنون در دیوان عالی‌ایالت‌نیویورک‌عجیب ترین دعوای‌بی‌سروصدائی که نتایج ضمنی آن،هدف های اولیه خصوصی‌اش را تحت‌الشعاع خود قرار داده ، بلاتکلیف مانده است.این پرونده ازدوبیلیون دلار پول نقدی که آمریکا پس از جنگ دوم‌جهانی به ایران پرداخته است پرده برمیدارد .

مقاله حاضر گزارشی است از مدارک وشواهدی که در خلال این جریان عرضه شده است . اهمیت درخواست در این نیست که مقادیرمعینی پول‌به‌افراد مشخصی پرداخته شده است(که‌درباره آن‌توضیحات کاملا موجه و رضایت بخشی میتواند وجود داشته باشد و بدون شک وجود دارد) بلکه بیشتر مطرح کردن این سئوال استکه‌آیامبلغ‌هنگفت‌کمک خارجی را که ایران از امریکا دریافت کرده باعث بهبود شرایط اقتصادی ، اجتماعی ایران شده ، یا برعکس بصورت برنامه کمک ایران‌به عده منتخبی‌از ایرانیان و امریکائیان پرداخت شده است .

سردبیران (مجله نیشن)

ملت عقب افتاده ایران!

۱- کاخ زمستانی محمد رضا شاه پهلوی‌دربامداد روز ششم فوریه ۱۹۶۲ درخواب‌آرامی فرو رفته بودکه‌ماموران خبیر خان دست بکار شدند. نبوه چنانکه‌ازسازمان های اداری ایران آخر وقت بعد از ظهر روز پنجم فوریه صادر شده بود به کاخ سلطنتی در تهران تحویل داده شد، این چک های امضاء شده ، در گوصندوقی ،در انتظار توزیع بین دریافت کنندگان خوشبخت نگهداری میشد .

ماموران خبیرخان کمبه کاخ شاه، رخنه کرده بودند ،می خواستند نسخه هائی از این چک ها بدست آورند تاآنچه را که بوسیله جاسوسی قبلی شان فاش شده بود (انحراف میلیون ها دلار کمک اقتصادی آمریکا به جیب های خصوصی شاه ، خانواده‌اش و همکاران ایرانی ، آمریکائی و انگلیسی‌اش) بیشتر مستند کنند .

یان فلمینگ نیز در خیال‌انگیزترین لحظات تصوراتش هرگز قیام جیمزباندی هیجان انگیزی نساخت که نقوی بر درام زندگی واقعی که در کاخ شاه ایران در آن صبح وائل فوریه سال ۱۹۶۲ در شرف تکوین بود،داشته باشد.درامی بودبغایت پیچیده ، آلوده بقتل، مشحون بمخیانت دوجانبه آشکار و آکنده از طمع . دریک طرف قدرت امپراطوری بیرحم شاه قرار داشت و در طرف دیگر غیرت و حمیت عصیانگرقبائل ایرانی که بوسیله‌خانواده‌پهلوی، کاردفصرش و ارتشی که بوسیله آمریکائیها تجهیز یافته،از زمین‌هایشان نفتشان و درآمدشان خلع ید شده بودند .این‌عمل حول دوشخصیت اصلی یعنی محمدرضاپهلوی وخبیرخان‌دور میزد خبیرخان کیست ؟ او یک ایرانی تبعید شده زیرکاست که اکنون در یک آپارتمان مجلل نیویورک زندگی میکند ، یک گلف بازقهرمان ، یکی ازشیک پوش ترین مردان دنیا (حداقل ۴۹۲ کمد لباس او در یک آتش سوزی که درمنزل قبلی‌اش در نیویورک اتفاق افتاد از بین رفت - معتقدندکه این آتش سوزی کار مامورین ایرانی بود) و از همه‌بالاتر رئیس ایل بختیاری در جنوب ایران‌است خبیر خان همچنین رئیس افتخاری میهن پرستان متحد عدالتخواه است.اعترافی که معرف تقریبا پنج میلیون اعضاء قبایلی است که سابقا مالکیت زمین های نفتی جنوب ایران را در دست داشتند.او در این سمت همواره در سازمان ملل و مجامع دیگر بشاه دشمن کینه‌دارش حمله میکند .

محمد رضاشاه پهلوی حکمران بظاهر مودبی است که خوانندگان تابلوئید ها (تابلوئید به روزنامه هائی باقطع کوچک گفته میشود که دارای عکس های متعدد است و مطالبش را تا آنجائی که بشود بصورت خلاصه و مهیج بیان میکند) او را به عنوان شوهر سابق ملکه زیبا ، ثریا بخوبی می‌شناسند . او پسر رضا شاه پهلوی است که وی زندگی‌اش را از مهتری شروع کرده و سپس به عنوان درجه‌دار ارتش قزاق ها خدمت نمود. وقتی که در فن سرپوزی مهارت پیدا کرد ، با دسیسه و بازی با قدرت بجائی رسید که توانست ارتش را تحت کنترل خود درآورده و خود را به تخت شاهی برساند . هنوز چند صباحی از سلطنتش نگذشته بود که در سال ۱۹۳۲ چشم های‌طمع‌کار خود را به جنوب ایران دوخت .جائی که خان های قبائل حاکم ، معاملات جداگانه با کمپانیهای نفتی خارجی‌انجام‌داده وبرائر انعام هائی پرمنفعت کم‌کم‌نرو‌تمندمیشدند . رضاپهلوی با یک ارتش به آنجا رفت و اعلام کرد که ازاین‌پس‌درآمد های نفت متعلق به حکومت مرکزی خواهد بود .بدرخبیر خان ، حاجی خان ، زیر بار این فرمان نرفت . اوبا بعضی دیگر از خان ها که اعتراض کردند فورا اعدام شدند وازآن پس درآمد های نفت از جنوب ایران به جیب شاه‌سرازیر شد .

رضا پهلوی هفده سال (قبل از اشتباهی که بقیمت‌تاج و تختش تمام شد) حکومت کرد . او که طریقه موفقیت های آلمان در روز های اول جنگ بین‌الملل دوم شدمبود با اظهار همدردی کاملا آشکار نسبت به قدرت های محور مرتکب اشتباه بزرگ دیپلماتیک گردید . انگلیسها که نمی توانستند افتادن نفت سرشار ایران را بدست دشمن تحمل کنند با ارتش وارد ایران شدند و نیرو های آمریکا بعدابه این اشغال پیوستند . رضا پهلوی مجبور به کناره‌گیری‌شد و در برابر انجام نسبتا بی‌دردسر اینکار باو اجازه دادهشد تا عنوانش ، املاک وسیعی را که غصب کرده‌بودوثروتی را که گیر آورده بود، به پسرش شاه فعلی واگذار نماید.

رویای روزولت : بنظر میرسد که از همان ابتدامتفقین (بخصوص امریکائیها) با این عقیده اغفال شده بودند که کشور عقب افتاده و فقر زده ولی سرشار از نفت ایران را میتوان بصورت کشوری مدرن و نمایشگاه دنیای غرب درآورد . آنها به محمد رضا پهلوی چون فرد برجسته سیستم سلطنتی مشروطه مینگریستند که میتواند به‌عنوان یک مرد جذاب پیش قراول بکار رود تا برکات‌دموکراسی و منافع سرمایه داری نوع غربی را به قلمرو ایران باستان بکشاند . این تصور در یادداشتی که پرزیدنت فرانکلین‌د.- روزولت پس از گرمای کنفرانس تهران‌در۱۲ ژانویه ۱۹۴۴ برای کرول‌هول وزیر امور خارجه فرستاد چنین تکوین یافت :

ایران مسلما یک ملت عقب افتاده است و در حقیقت از تعدادی قبائل تشکیل شده است ۹۹ درصد جمعیت در واقع تحت قیادت یک درصد دیگر قرار دارند این ۹۹ درصد صاحب زمین های خود نیستند و نمی- توانند تولیدات خود را نگهدارند یا تبدیل به پول و دارائی خود کنند ، این عقیده بیشتر در من نفوذ کرده است که ما از ایران نمونه‌ای بسازیم که میتوانیم بوسیله یک سیاست آمریکائی غیر خود خواهانه بوجود آوریم. ما نمی‌توانیم نمونه‌ای دشوارتر از ملیت ایران انتخاب کنیم .

باوجود این مایلم به آزمایشی در باره ایران‌دست بزنیم،مشکل واقعی‌پیدا کردن‌متخصصین مطلوب آمریکائی است‌که به‌ایده‌آلهای خود وفادار بوده از نزاع در میان خود بپرهیزند و مطلقا از نظر مالی درستکار باشند . اگر بتوانیم چنین خط‌مشی را آغاز کنیم و آنطوری که آرزو داریم در طول پنج یا ده سال اول موفق بشود ، بصورت سیاستی دائمی درخواهد آمد وضمنا تمام تجربه مذکور برای مالیات دهندگان آمریکائی ، مبلغی بسیار ناچیز تمام خواهد شد .

ادامه دارد

تلفن ۳۱۱۲۱۰
خط ارتباطی ماباشما

تجدیدنظر در قانون

پیشنهاد میکنم در صورتیکه جمهوری اسلامی تشکیل‌شد در قانون مربوطه پیش‌بینی شود که هر ۱۵ سال در قانون اساسی جمهوری اسلامی تجدید نظر شودو اگر مقتضی بود در متن آن تغییراتی داده شود .

واشقانی

استمداد از علمای اعلام در انتخاب جمهوری ؟

باتوجه باینکه به گفته‌یکی‌از آیات عظام جمهوری اسلامی ابزاما دموکراتیک نیست اگر قرار باشد درایران جمهوری اسلامی لااقل به گروهی تحمیل شود، ترجیح میدهیم ایران به دو قسمت جمهوری دموکراتیک و جمهوری اسلامی تقسیم شود.

سرور واحمد

دانشجویان مقیم خارج را فراموش نکنیم

قرار بود بوسیله بانک ملی تلکسی‌درنظر گرفته‌شود تاوسیله آن‌برای دانشجویان ایرانی مقیم کشورهای‌خارج هزینه تحصیلی فرستاده شود، متاسفانه تاکنون از انجام چنین برنامه ضروری خبری نیست. جادارد مصلحان‌جامعه بخصوص امام خمینی بفکر جوانان خارج از وطن خود نیز باشند

خانواده یک دانشجو

برای نمایش عکس و اسلاید

به‌عنوان یک معلم پیشنهاد می‌کنم‌که تشکیل‌دهندگان نمایشگاههای عکس واسلاید مربوط به انقلاب ایران ، ترتیبی بدهندکه حتی‌الامکان از ورود کودکان خردسال به‌این اماکن جلوگیری شود. چون باحتمال زیاد دیدن صحنه‌های رقت‌آور کشت وکشتار در روح حساس کودکان اثرات نامطلوب می‌گذارد .

حیدری

بی‌طرفی رعایت نمیشود

بعنوان یک خواننده ۴۰ ساله اطلاعات تعجب میکنم که چرا اخیرا جانب بیطرفی و احترام به آزادی قلم را از دست داده‌است و فقط بجانبداری از نهضت مذهبی پرداخته ، من فکر میکنم که چنین روشی در جامعه مطبوعات پسندیده نیست .

مهین احمدی

به همه اخراجی‌ها کمك کنید

در آبادان کمیته‌ای بنام کمیته اسلامی تشکیل شده که هدفش کمک به خانواده های کارگران اعتصابی صنعت نفت است . باتوجه باینکه کارگران اخراجی شرکت های خارجی نیز در راه نهضت مردم مشاغل خود را از دست داده‌اند ، آیا باین گروه نباید کمکی شود.

آبادان گلی سرفراز

یك طرفه نیندیشیم

مامیخواهیم ،ضمن ارج نهادن به‌اسلام ، ملیت ایرانی خود را نیز حفظ کنیم و بنابرین در تغییر نام حکومت بی عمل نکنیم.

خیابان ها و میدان ها خوبست یک طرفه ، نیاندیشیم و

مخابرات - ناهید ص

خادم و خائن بالاخره معلوم میشود

خیلی دردناک است که در بطن انقلاب اصیل وشکوهمند ملت‌ایران ، باب‌اتهام توسط گروهی از آدمهای فرصت طلب کهدرگذشته بارها خیانتشان به‌اثبات رسیده بازشده است.و ازآنجمله گروهی ازاین افراد که سابقا «مائوئیست» بودماند وامروز کهچین با افتضاحاتش (تایید شاه ،بوسیدن دست اشرف و ملکو ...)قابل تایید نیست ، معلوم نیست طرفدار کدام پیامبرند مراکه سال ها بسبب مبارزه مورد شکنجه‌و تعقیب ساواک بودم‌ام و در حال حاضر نیز از ایران دور هستم عامل دستگیری رفیق بزرگوارم جزنی و یارانش داشته‌اند . لازم به توضیح نیست که هنگام دستگیری‌جزنی، جملاهائی برسرمن آمد، و چگونه هستی و زندگیم ازدست رفت. حتی خانواده بسیاری از رفقای شهید من می‌توانند شهادت دهند که من‌چه نقشی در حفظ وصیانت از خانواده رفقایم پس‌از آزادی از زندان داشته‌ام .

بهرحال من مطمئنم تاریخ روزی قضاوت میکند که چه‌کسی خادم وچه کسی خائن است.

آلمان - ناصر آفتابان

من‌از بندرلنگه تلفن‌می‌کنم. عده‌ای از برادران دینی ما دربندرلنگه وبنادر اطراف شروع به‌آزار و ایذاء برادران اهل‌تسنن کرده‌اند و مخصوصا دربندر کنگ فجایعی ببار آمده است. جنگ مذهبی، بدترین جنگ است وباید از سرنوشت لبنان عبرت گرفت، علمای اعلام باید مداخله‌کنند ومانع این‌نوع برادرکشی که با اصول دین‌اسلام منافات‌دارد، بشوند.

ع- میمندی

مقصود ایجاد تفرقه است

تشکیل حزب کمونیست ایران که خبر آن در روزنامه ها چاپ شد و شخصی بنام آذربون‌خودرا دبیر کل آن‌معرفی کرد، توطئه‌ای است که میخواهند بدینوسیله و با تشکیل چنین احزابی که دارای هیچگونه پایگاه مردمی نیستند میان صفوف متحد مردم شکاف و دودستگی ایجاد کنند.

خسروی- دانشجو

تقاضا از «اطلاعات»

از موسسه اطلاعات که مورد احترام و علاقه میلیون ها ایرانی است تقاضا میکنم ترتیبی بدهد سلسله مقالاتی که تحت عنوان « انقلاب ایران ومبانی رهبری امام خمینی »در روزنامه بطور روزانه درج میشود ، بصورت کتاب منتشر سازند.

حسین مجالی

نکته اصلی چاپ نشد

روز چهاردهم بهمن ماه درسمنان پس از اینکه در مقابل شهربانی سمنان یکی از سربازان میهن پرست حاضرنشد به سوی برادران خود تیراندازی کند، از طرف افراد پلیس در مقابل چشم مردم بوسیله قنداق تفنگ مصدوم شد، متاسفانه این نکته در اخبار مربوط به وقایع اخیر سمنان در اطلاعات چاپ نشد.

سمنان - پرویزم

حقوق زن در اسلام

خانم های قاضی که عقیده دارند در قضاوت بین زن‌و مرد تفاوتی نیست ،خوبست به کتاب «حقوق زن در اسلام وجهان» تالیف استاد علامه نوری مراجعه کنند. در آینکتاب خصوصا از صفحه ۱۰۳ به بعد، موضوع بطور مستدل و منطقی تحلیل شده است.

مهاحمدی

شیر تحویل نمی‌گیرند

من یکی از گاوداریهای بزرگ تهران را اداره میکنم، از چند روز پیش کارخانه شیرپاستوریزه به‌عذر اینکه‌پاکتهای محتوی شیر روبه اتمام است‌از دریافت شیرخودداری‌میکنند. تقاضا دارم بهرکس که میتواند مشکل مرا امثال مرا حل کند ، بگوئید پیشقدم شود.

رسب

مرضیه احمدی اسکوئی فدائی شهید

چریک هرگز نمی‌میرد

من ازکرانه های‌داغ خلیج‌می‌آیم،
از شنزار تفته ،
من از سیستان وکردستان برخاسته‌ام ،
در صلابت کوههای کردستان ،
اوج سرافرازی‌را یافته‌ام ،
وشررات‌بادهای کویر را دیده‌ام .
من از دشت‌های وسیع خراسان ،
ودره‌های عمیق آذربایجان
گذشته‌ام .
از فراز دماوند سرکش ،
تا نشیب دامنه های البرز
ازکناره‌ی خشك‌رودها ،
تاساحل خون آلود خزر ،
عبور کرده‌ام
ودر جلال جنگل داغدار زیسته‌ام .
من تاول چرکین دست‌های
کارگر بندری‌ام ،
من فوران خشم ماهیگیر گیلکم،
من غیرت آزادگی بلوچم ،
من عصیان کوبنده ترکمنم
من ، زمزمه های سرخ خلق‌را ،
با حنجره صدیق سلاحم ،
در فضای ملتهب میهن
فریاد می‌کنم .

اگر نهضت مقدس تشیع اینست ماسنی‌ها هم شیعه‌ایم

فریدون صدیقی کردستانی

آقای بختیار بعنوان آخرین تیر درترکش بمنظور تفرقه بین سنی وشیعه، قضیه عمروعثمان‌راپیش میکشدوغافل ازاین سمت که مردم‌سنی کردستان وسایر مناطق سنی‌نشین ایران هوشیار و پویاوآگاه‌تر ازآن هستندکه باین جزئیات توجه کنند.

البته من سخنگوی سه‌میلیون‌مردم متسنن کردستان نیستم ولی اطمینان کامل‌دارم که‌حتی دریك مورد هم‌باسم و امضاء و نشانی مشخص‌هیچ کردزبانی در هیچ شهرو منطقه‌ی این اعتقادو ایمان مربه‌قیام مردانه‌و جاودانه مردم ایران و پیوستگی ناگسستنی برادران کرداهل تسنن بااین نهضت علیه طاغوت وظلم و جباریت وستم نفی نمیکند.

ما اینك ودر این برهه اززمان مسئله‌ای و معضلی بنام «شیعه وسنی» نداریم و درراه‌به‌ثمر رسانیدن قیام مردانه‌و رستاخیز شیرفکن ملت‌ایران هدنت‌های برخی‌از مردم عامی اهل تشیع رادرگذشته های‌بسیار دورمطرح نمیکنیم.

جای مسخره‌است که‌تعمد همین مطالب بی‌مایه راکه روز ۱۷ر۱۱ر۵۷ توسط نخست وزیر در مجلس عنوان شده است، تلویزیون هم پخش میکند، اینها خیال میکنند نسل تازه کرده، نسل‌یکه دسال پیش‌است گذشته از آگاهی کامل و سطح روزافزون هوشیاری‌وروشنفکری‌همه‌مردم کردستان، ما گنون‌به‌تعداد کردستان و سراسر ایران دکتر و مهندس‌و قاضی‌و افسر واستاد دانشگاه ودانشجو و کارگر و کشاورز بافرهنگ‌و روشنفکر داریم .

ملت‌ایرانی خالص ولی کردزبان ،اولین قربانیان‌رژیم هستند که وسیله امپریالیسم آمریکا ورژیم ، درگرماگرم رویاروئی خلق عرب بااسرائیل به دستاویز خود مختاری و استقلال ،افوشدند ورز پشت خنجر خوردند. هم‌اکنون سی هزار از کردهای پناهنده فریب خورده عراقی نه‌در کردستان ایران بل درسراسرایران به تعمد برکنده شده‌اند، پس‌جای تعجب نیست که عمال رژیم اعلامیه حزب خودمختاردموکرات کردستان‌را جعل‌وچاپ میکنند، چنین حزبی هرگز به‌آن‌صورت وجود ندارد وهچگونه تحت‌تاثیر این یاوه‌گوئی ها از پشتیبانی خلق محروم ستمدیده و بشهادت رسیده‌ایران دست میکشیم که همه جای ایران سرای ماست و نیك‌وبدش از برای ما.

اهل تشیع، هزارو چهارصد سال ست برای مظلومیت حسین «ع» و همراهان مبارز و پیکارجویش در مقابل قشون بیشمار یزید، هرسال روزهای تاسوعا و عشورا سینه میزنندو شك میریزند، گرچه‌در مذهب تسنن‌این‌نوع عزاداری مرسوم ن

سران رژیم سابق در دست نیروهای انقلاب

بعداز ظهر دیروز (۲۳ر۱۱ر۵۷) کمیته ارتباط مطبوعات امام بناگهان اعلام نمود که تعدادی از مقامات سابق مملکت را که اسیر شده‌اند در حضور خبرنگاران داخلی و خارجی در یک مصاحبه مطبوعاتی شرکت خواهد داد.

پس از رعایت تدابیر امنیتی شدید، خبرنگاران از محل همیشگی کنفرانس ها به‌اتاق دیگری برده شدند.

اتاق کوچک و مملو از خبرنگاران بود و در همین حال کمبسیاری‌از خبرنگاران برزمین نشسته بودند گروه اول زندانیان شامل هویدا نخست وزیر اسبق، دکتر شیخ‌الاسلام زاده وزیر اسبق بهداری، منوچهر آزمون وزیر مشاوراسبق، غلامرضا نیکپی وزیر اسبق‌وشهردار سابق تهران و منصور روحانی وزیر اسبق کشاورزی به اتاق وارد شدند. چهره‌هایشان مضطرب و در عین حال‌غمزده بود و بشدت سعی میکردند اضطراب خود را پنهان کنند. هویدا طبق روال همیشگیش خواست پیپ‌اش را در آغاز مصاحبه روشن‌کندامامسئولین به تمام افراد حاضر در اتاق تذکر دادند که سیگار نکشند و هویدا نیز بناچار بالبخندی پیپ خود را روی میزگذاشت که تا به آخر همانجا بود.

هویدا سعی میکرد بهنگام پاسخ دان به خبرنگاران لبخند بزند و لحنی مطایبه آمیز با خبرنگاران خارجی داشته‌باشد اما در عین حال مضطرب و لرزان مینمود.

در این‌میان منوچهرآزمون با کبودی گوشه چشم چپو در وطه بعد نیکپی بیشتراز دیگران بر اعصاب خودمسلط بودند و روحانی ساکت تر و باقیافه‌ای مظلوم‌تر ازهمه.

در این مطلب بعلت کمبود امکانات‌ترجمه بیشتر سئوالات خبرنگاران داخلی‌آمده است.

در این مصاحبه دکتر یزدی نیز شرکت داشت که در اداره جلسه و ترجمه گفتار کمک میکرد.

هویدا: تمام سیستم را

● یکی از خبرنگاران از هویدا سئوال کرد: شاه شما را به زندان انداخت تاخودش رانجات بدهدحالا امروزنسبت به او چه احساسی دارید و آیا مقصرش میدانید؟

● هویدا جواب داد: سیستم را، تمام سیستم را.

بعد در باره توقیفش گفت من به دادگاهی نرفتم طبق‌ماده ۵ حکومت نظامی یک روز آمدند و مرا توقیف کردند، امروز (۲۳ر۱۱ر۵۷) صبح هم در بازداشتگاه هیچکس نبود، بنده خودم تصمیم گرفتم که آنجا بمانم و به مقامات رسمی مملکتی مثل این آقایان (اشاره بدکتر یزدی)خودم رانحویل بدهم. توسط آشنایان با کمیته تماس گرفته شد و بنده را به اینجا آوردند وگرنه میتوانستم بروم حتی شش‌ماه پیش.

● کجا؟ فکر میکنید اگر فرار میکردید در امان بودید.

● هویدا گفت که من‌الان نیم‌ساعت است که به اینجا آمده‌ام و هنوز آقایان را (اشاره به دکتر یزدی) نمی‌شناسم و فقط عکس ایشان (دکتر یزدی) را در روزنامه دیدم که حتما بصدا آشنا میشویم. در یکی از لحظات که دیگران صحبت می کردند هویدا به آهستگی از شیخ الاسلام زاده کمیرکنارش نشسته بود سئوال کرد بقیه کجاهستند و او گفت صحرار کرده‌اند.

● نظرشما راجع بدادگاه انقلاب چیست.

● نمیدانم چه دادگاهی است حتما طبق یک اصول صحیح اسلامی خواهد بود.

● رابطه شما با ساواک چگونه بود.

رئیس ساواک معاون‌نخست وزیر بوده اما مسئولش خود او بوده نه من، مسئول‌تمام جزء جزء آن.

سئوال شد پس نقش شما این وسط چه بود.

پاسخ داد این مسائل همه ناشی از سیستم است، قانون اساسی هم همینطور. مسائل روشن خواهد شد بعدا در دادگاه. یکی از خبرنگاران گفت کدام سیستم مگر شما ها نبودید که این سیستم را می ساختید.هویدا گفت قرارنبوده من‌اینجا محاکمه بشوم‌بهرحال گفتم که مقصر سیستم است، مسائل را باید از دید زمان وقوع‌آن دید.

روحانی: انهدام کشاورزی راقبول ندارم

سپس منصور روحانی در جواب سئوال یک خبرنگار گفت‌که کاخ وزارت کشاورزی چهاردهسال پیش شروع شده بود و من تماش کردم اما راجع به انهدام کشاورزی من این‌حرفرا قبول ندارم روزی که من وزیر شدم مجموع‌کود مصرفی‌که‌از کارخانه هابیرون می‌آمد ۲۸۰ هزار تن بود اما روزی که من پستم را ترک کردم به ۷۰۰ هزار تن رسیده بودکه‌لابد به مصرف تولیدات کشاورزی رسیده استمرمورد محصولاتکارخانه‌ای همینطوران مثال مقدار چقدر مصرفی در سال ۵۵ خیلی کمتر بود اما در زمان من مقدار مصرف و تولید خد خیلی بیشتر شد و البته باپهتی ازدیاد جمعیت را هم در نظر داشته باشیمو اینکه نوع خوراک های مصرفی هم بهتر شد که البته بعلت‌درآمد نفتبود که همه مردم میدانند.

دراینجا دکتر یزدی خطاب به روحانی گفت: از کجا می دانید که همه مردم میدانند. روحانی پاسخ داد: خب.. باید بدانند و دکتر یزدی با لحن خاصی تکرار کرد:... پس باید بدانند...

هویدا: من‌هم به‌اندازه دیگران...

در این موقع یکی از خبرنگاران‌از هویدا در مورد نقش وی درایجاد فضای اختناق سئوال کرد. هویدا پاسخ داد که من هم به اندازه هرفرد ایرانی دیگر در این مورد مسئولم

● خبرنگار گفت‌چطور چنین چیزی امکان دارد درحالی‌که شما مسئولیت هایی بسیار بیشتر از یک فرد صادی داشتید.

● هویداگفت:باشد بااینحال بازهم به‌قدر یک فرد معمولی مقصرم.

در اینجا مصاحبه مطبوعاتی بااین گروه که در حدود سه ربع‌ساعت بطول انجامیدنام شد وگروه بعدی از مقامات سابق‌ارتش‌که طی‌یکی‌دوروز اخیر بازداشت‌شده‌اند به‌اتاق مصاحبه آمدند که گفتگو با آنها درحدود دوساعت‌بطول انجامید. این گروه هر چند نسبت به گروه قبلی تسلط بیشتری‌داشتندبااینحال‌عصبی و ناراحت بنظر می‌رسیدنددر این‌میان‌تیمساررربیعی‌خونسردتر از دیگران بود. این گروه شامل‌تیمسارامیر حسین‌ربیعی فرمانده سابق نیروی هوایی، سپهبد مهدی رحیمی رئیس سابق شهربانی کل کشور و فرماندارنظامی تهران‌وحومه (جانشین اویسی)، سرتیپ خلبان محققی فرمانده پایگاه یکم شکاری و سرلشکر رضا ناجی معاون عملیاتی نیروی زمینی‌و معاون‌فرماندارنظامی تهران (فرماندار نظامی سابق اصفهان وبعد قزوین)بودند.

ناجی: دستور مافوق

● یکی از خبرنگاران از سرلشکر ناجی‌سئوال کردکه شاه در مصاحبه بانیوزویک در زمان ازهاری گفته بوده کهشما خوشحرانه دراصفهان دستبه‌کشتار زده‌اید،نظرتان در این مورد چیست.

● ناجی پاسخ داد من باید قبل ازهرچیز توجه مخبرین محترم را به‌این نکته جلب‌کنم که هر نظامی هر عملی که انجام می‌دهد بدستور مقام مافوق‌است.

● پس به این ترتیب شمااز شاه دستور می گرفتید

● ناجی‌جواب داد مااز‌شاه مستقیما جواب نمی گرفتیم‌از مقامات‌بالاتردستور میگرفتیم.

● از چه کسی؟

● ناجی‌گفت‌از مقامات‌بالاتر برای مادستور می فرستادند سپس درمورد واقعه کشتار اصفهان گفت که آنچه در اصفهان انجام گرفته صحبت قتل عام نبوده وماسعی‌کردیم حداقل تعداد تلفات را داشته باشیم.

● یکی از خبرنگاران گفت کمچطور راحازمدآدیدهمشهری هایتان را بگلوله ببندند.

● ناجی که بالهجه‌اصفهانی حرف می‌زد جواب داد من به هیچوجه اجازه ندادم که همشهری هایم کشته شوند، من خودم مستقیما هیچوقت دستور ندادم.

● سئوال شد علت برکناری شما ازپست فرمانداری‌نظامی اصفهان آیا بعلت سرپیچی شما از مقررات بود.

● جواب داده شد که من البته اطلاعی‌از علت‌برکناری‌ام ندارم و نمی‌دانم به چه دلیل بوده است. راجع به نحوه دستگیری وی سئوال شد، سرلشکر ناجی گفت امروز (۲۳ر۱۱ر۵۷) کمطبق معمول بسر کارم در لویزان رفته بودم و درجایم نشسته بودم آمدند و مرا دستگیر کردند.

محققی: از فجایع چیزی نمیدانم

● یکی از خبرنگاران به سرتیپ محققی‌که‌بشدت‌عصبی اما باحالتی خشک و خیلی جدی نشسته بود و اغلب ساکت بود گفت که درمردم این باور هست که درسیستم خاص نظامی یک فرد تبدیل به موجودی بی‌اراده و فاقد شعور می‌شود. آیااین‌درست است؟

● فرمانده پایگاه یکمشکاری بالحنی جدی پاسخ داد خیر چنین چیزی نیست، و سپس درجواب‌اشاره همان‌خبرنگار به فجایعی که اتفاق افتاده گفت من در تهران نبوده‌امو هیچ اطلاعی ندارم ونمیدانم منظور شمااز‌فجایع چیست، من یک خلبانم.

ولی دستور میدهید،

● دستور میدهم ولی تابحال حتی یک گلوله ازطرف هواپیما های مابسوی مردم شلیک نشده است.

● آیا این درست است که شاه پس‌از ترک ایران بامقامات ارتش درتماس بوده و حتی بطور پنهانی به جزیره کیش رفتو آمد میکرده است.

● تیمسار ربیعی جواب‌داد که هیچگونه تماسی بعد ازرفتن شاه حتی بطور تلفنی نبوده‌و از نظر بعد فاصله هم شامنی‌ـ توانسته بمکیش بیاید و برود.

★ ربیعی جواب داد من آنموقع از وضعیت اطلاعی نداشتم و از نقطه نظر نیروی هوایی ماوضعیت بقیه نیروها را نداشتیم. اما من دیدم بختیار میگوید میخواهم از طریق قانون اساسی جمهوری اعلام کنم و آقای مهندس بازرگان هم میخواهند جمهوری اعلام کنند پس‌فکر کردم نتیجه یکی است و چرا کاری کنم که منجر بخونریزی شود پس نبایستی از دولت بختیار پشتیبانی کنم.

● آیا شاپور بختیار همدر این جلسه فوق‌العاده حضور داشت؟

● ربیعی جواب داد نخاو نبود وقتی کما بیش مطلع شد گفت برگردید به سرکار هایتان اما ما گوش نکردیم و سعی کردیم کماین جلسه فوق‌العاده انجام شود.

آنگاه یکی از خبرنگاران در مورد نوار گفتار شاه خطاب بامرای ارتش در موردکشتار مورد نوار گفتار شاه خطاب ضبط شده و به دست مردم رسیده بود. سئوال کرد.

● ربیعی گفت صد در صد حقیقت ندارد، من هیچوقت نه خودابن نوار را شنیدم و نه در باره‌اش هیچکس به من چنین دستوری داد چون بنظر من اصولا کار نیروی هوایی نبود و بنظر من از جهت دادن چنین دستوری آدم ضعیفی بود.

رحیمی: صدای شاه‌نبود

● در این موقع تیمسار رحیمی گفتکه منهم نظرتیمسار ربیعی را تائید میکنم، بنا به وظیفه‌ام نوارراشنیدم وچون خوب صدایش را میشناختم دیدم که نبود و نتوانستم قبول کنم

یکی از خبرنگاران: همه صدایش را میشناختند.

تیمسار رحیمی ـ من حتی از نظر سیلابی هم میشناختم.

دکتر یزدی ـ اما مقامات‌و متخصصین امریکایی همتایید کردند که صدای شاه خائن است.

در این موقع یکی از خبرنگاران بوضعیت ارتش اشاره کرد وگفت با تبلیغاتی که روی ارتش میشد مابا‌ور میکردیم که همه چیز دارد، جز بمب اتمی. ادعا بر این بود که فوق‌العاده نیرومند است اما اکنون بنظر می‌آید ارتش در برابر نیروی‌خارجی تحملی نداشته و همه قدرتش تنها برای مردم بوده است، با اینحال چطور شد که ارتش در مقابل مردم از هم متلاشی شد؟

فرماندار نظامی سابق و رئیس کل شهربانی سابق سپهبد رحیمی پاسخ دادارتش هیچوقت خودش را جدا از ملت را در خودش میدیده و منهم خودم را از ملت جدا نمیدانم، اگر فکر میکنید ما ارتشی‌ها با نیت سرکوبی‌مردم وتعمدا به طرف هموطنان عزیز شلیک کرده‌ایم اینطور نیست، میخواهم‌این را عرض بکنم که هر سرباز درموضع خودش وظیفه دارد که اسلحه‌اش را محکم نگهدارد. و اگر کسی خواست آن را از او بگیرد او را بزند.

● یکی از خبرنگاران گفت من خودم روز ۱۷ شهریور (جمعه سیاه) در میدان شهدا بودم و دیدم که مردم نشسته و بیدفاع را مورد گلوله‌قرار دادند بدون آنکه کاری کرده باشند.

● قبول کنید که دستور ما در کلیه موارد این بود که مبادا از دهن کسی خون بیاید، این دستور ما بود، یک مثال جزئی بزنم. همین الان که ما اینجا هستیم این مردم نمیدانند و با آنها یکی است این جواب باعث شد که یکی از خبرنگاران با لحن اعتراض آمیزی سئوال کند پس مسئول کشتاربیرحمانه هفتیو هشتم بهمن چه کسی بود.

سپهبد رحیمی بصورتی مردد و غافلگیر شده جواب داد من نبودم.

در این لحظه جلسه متشنج شد که البته تازگی نداشت در طول مصاحبه با هر دو گروه به سبب فوق‌العاده بودن این مصاحبه این حالت بکرات دیده شد. با دخالت دکتر یزدی مجددا سکوت برقرار شد و سپهبدرحیمی حرفهایش را ادامه داد و گفت ارتش هیچوقت از ملت جدا نبوده اینکه اسلحه‌شان را نگیرند شلیک می کردند.

ربیعی: افسر ۱۴ هادر ایران است

● یکی ازخبرنگاران‌خارجی سئوال کرد چه اتفاقی برای سلاح های بسیار حساسی‌که در نیروی هوایی وجود داشته افتاده است، شنیده شد که بعضی را از بین برده‌اند که به دست نیروی انقلاب نیفتد و همچنین‌گویا هواپیما های افسر ۱۴ را به خارج فرستاده‌اید.

● تیمسار ربیعی جواب‌داد یک دانه از طیاره نیروی هوایی ما از ایران خارج نشده وهواپیماهای افسر۱۴ هم در پایگاه های اصفهان و شیراز هستند و سه‌تاهم در یک پایگاه تهران. و اضافه کرد من از اولین کسانی‌بودم که‌خواستم ارتش بامردم‌اعلام همبستگی کند وحتی در روز یکشنبه۲۲ر۱۱ر۵۷) درساعت ۹صبح بختیار ازمن‌خواست تاساختمان تسلیحات‌قورخانه را ازهوا بمباران کنیم.

● سپهبد رحیمی ـ من هم تایید می کنم.

● تیمسار ربیعی‌ـ اما ما از اینکار امتناع کردیم و بدون اطلاع بختیار شورای عالی ارتش را تشکیل دادیم.

● یکی ازخبرنگاران‌خارجی سئوال کرد آیا وسائل فنی مجهز و پیشرفته ارتش را متخصصین امریکایی ازسوی پنتاگون حفاظت می کنند؟

● تیمسار ربیعی پاسخ داد خیر، دست خود ما هست فقط ممکن‌است‌ازمتخصصین، و از کمپانی های خارجی تولید کننده‌استفاده کنیم‌چون مادر این مورد کاملاآموزش دیده‌ایم.

در این هنگام دکتر یزدی‌گفت اما به گفته خود مقامات آمریکایی و برطبق شواهد بسیار استفاده از این سلاح ها حداقل تا بیست سال دیگر برای‌افراد ارتش ایران‌امکان داشته است.

دراین‌موقع یکی‌ازخبرنگاران گفت جالب توجه اینست که این آقایان این همه دم از همبستگی ارتش و ملتو موافقتشان با این امر میزنند آنوقت ما شاهد اینهمه فجایع بودیم، دکتر یزدی بلافاصله گفت لابد آن کشت وکشتارها هم توی نوار بوده همانطور که ازهاری گفته بود.

از سپهبد رحیمی سئوال شد چرا شما که میگوئید موافق همبستگی مردم و ارتش بوده‌اید در اعلامیه هایتان طرفداران امام خمینی را خائن وخرابکار معرفی میکردید.

جواب داد درمملکت ما داشتن اسلحه غیر مجاز غدغن است، به ما اطلاع میدادند که عده‌ای اسلحه دارند که‌ما در آنموقع به آنها خرابکار می گفتیم و ما برای آنکه این عده مسلح به چنین افراد بی‌ـ سلاح نیفتندجلوگیری‌میکردیم

دکتر یزدی‌ـ ترجیح‌میدادید خودشان بکشید تاآنهابکشند.

سپس سپهبد رحیمی‌راجع به‌چگونگی دستگیریش و این که چشم هایش رابسته و اورا به محل فعلیش آورده‌اند به خبرنگاران خارجی توضیحاتی داد.

یکی از خبرنگاران از تیمسار ربیعی سئوال کرد شما روی ارتش و نیروی هوایی منظم تاکید می‌کنید در حالی که سرتیپ محققی اشاره‌ای‌داشت به این که مسائلی که اخیرا اتفاق افتاده در اثر کوشش همافران و مخالفت و پایمردی آنها بوده است.

ارتش برای جنگ های خارجی است

تیمسار ربیعی جواب داد همافران دسته‌اول‌وتحصیلکرده ارتش هستند، نیروی هوایی سقوط نکرد اما همافران به پیروزی نهضت کمک کردند چون آنها میدانند و آگاهند که ارتش ما برای جنگهای خارجی است نه برای جنگهای داخلی.

خبرنگار نیوزویک سئوال کرد شما همه زیر نظر شده‌و تحت دستور و کار کرده اید حالا پس‌از رفتن او چه‌احساسی دارید.

شاه مرتکب اشتباهات‌زیادی شده است.

آیا شما موفقید اگر شاه درایران باشد برای جنایاتش محاکمه شود.

ربیعی جواب داد مربوط به تصمیم گیری مردم است.

سپهبد رحیمی در این باره گفت اصولا ارتش مال مردم و مال مملکت است تا وقتی که شاه فرماندهی داشت ایشان بودو حالا که نیست ارتش می ماند دوش به دوش مردم،چون مملکت باید ارتش داشته‌باشد.

ناجی و کشتار نجف‌آباد

سرلشکرناجی ـ من‌میخواهم نظر مخبرین محترم را به‌این مطلب جلب کنم که‌به هیچوجه هیچ فرماندهی، هیچ‌افسری، هیچ‌درجه داری و هیچ‌سربازی در ارتش خودش را از ملت جدا نمیداند اگرپیدا شدافسر یا سربازی که حساس کینه نسبت به مردم داشت مطرود است. من خودم موقعی که فرماندار نظامی اصفهان بودم بار ها خودم در محل حاضر میشدم تاتیراندازی نشود یکشب بارش موقعی بود که حدقل سیصد هزار نفر از اهالی اصفهان از مسجد سید به‌طرف مسجد مصلا یاباالعکس میرفتند اگر هم تیراندازی میشدهوایی بودکه مردم در آنصورت می گفتند «بفکی (توخالی) است‌و افسران ناراحت میشدند، اما من در یک‌جلسه افسران را جمع کردم و گفتم ازین‌حرف ناراحت نشوید. روش ما این بود که اول بابلندگو بعد با ماشین آب‌پاشو گاز اشک‌آور اقدام میکردیم و در نهایت شدت تیر های هوایی.

پس کشتار نجف آبادبه چه شکلی اتفاق افتاد.

● ناجی جواب داد من مطلقا در نجف‌آباد کاری نکردم چون آنجا فرماندار نظامی نداشت و برای‌ثابت کردن آن میتوانید بگویید همان آقایان‌پرورش‌و طالقانی بیایند اینجا و نظر بدهند. من همیشه تلاش میکردم بازارباز بشود، چون میگفتم هم بضرر دکانداران و هم به ضرر اقتصادمملکت است، ناجی در ادامه حرفهایش مدعی شد که در اصفهان حتی یک تانک چیفتن در اختیار نداشته است و ادامه داد که ارتش ما مثل پاکستان یاانگلستان نیست که داوطلب داشته باشد ۹۹ درصد آن کادر وظیفه است و بنابر این خودشان را از مردمیدانند.

چرا ساکت نشستید؟

● خبرنگاریک روزنامه‌ترکی سئوال کرد :شماکه این‌ادعا ها را می‌کنید چرا ساکت نشستید و به اینهمه کشت‌و کشتارو شکنجه های‌ساواک و سیا اعتراض نکردید.

● ناجی جواب‌دادهمانطور که قبلا گفتم یک سرباز وظیفه‌اش چیز دیگری است و اینکه باید به هر ترتیبی هست برای حفظ جانش جنگ افزارش را حفظ کند.

در اینجا سپهبد رحیمی گفت اصولا وظیفه فرماندار نظامی اینست که مانع جمع شدن سه نفر بیشتر بشود برای همین ما به گاز اشک آور و ماشین آبپاش و تیر هوایی متوسل میشدیم و آنقدر تیر هوایی‌رهامیکردیم که همه مردم فکر میکردند هوایی است می‌آمدند جلو و درنتیجه بطرف‌آنهاشلیک میشد.

دکتر یزدی درضلمهایی‌که در روز ۱۷ شهریور گرفته شده بوضوع نمایان است که مردم نشسته بودند.

رحیمی ـ من آنموقع نبودم...

از ربیعی سئوال شدشایع بود که چند نوبت شاه میخواسته ایران را ترک‌کند اما عده‌ای از سران ارتش از جمله شما مانع‌میشدید وادعا میکردیداوراباربرتخت نگاه خواهید داشت.

● ربیعی‌جواب‌دادماهیچوقت جرئت اینکه بتوانیم بگوئیم شاه بماند یا برودرانداشتیم و تصمیمات به عهده خودش بود.

● در این موقع سرتیپ محققی که از همه ساکتتر بود درمورد وقایع اخیر بکلی اظهار بی‌اطلاعی کردو گفت من هشت ماه است که به تهران منتقل شده‌ام و واقعا نمیدانم چیست.

● ربیعی درمورد نحوه دستگیریش گفت که نیروی هوایی سرجایش بود،سرپست بودیم، فقط تعدادی ازپرسنل رفته بودند در شهردر تظاهرات ودرپایگاه ها باز بود. امروز (۲۲ر۱۱ر۵۷) مرتبا از نیروی زمینی سپهبد حاتم تلفن کردو گفت نیروی زمینی از بین‌رفته، دریایی همینطور فقط هوایی مانده، من‌خواستم تا ارتش‌از هم نپاشد بنابراین اقداماتی‌کردم حتی‌از یک اسلحه‌خانه حفاظت کردیم و سلاح‌هایی را کمردم می‌آوردند جمع میکردیم تا از بین نرود. بعد تلفن کردم به رادیو تلویزیون و خواستم باآقای قطبزاده صحبت کنم راجع به‌اینکه رادیو اعلامیه های محرک پخش نکند چون مردم به‌ارتش حمله می‌کنند و ازهم می‌پاشد در حالیکه به‌آن احتیاج داریم، بالاخره توانستم داماد آقای طالقانی را پیدا کنم که گفت من می‌آیم اما وقتی‌من آمدم چشمم را بستند و آوردند اینجا مثل یک زندانی.

دکتر یزدی ـ من تکذیب میکنم داماد آقای طالقانی الان اینجا هستند و باآقای ربیعی هم تماسی نگرفته‌اند.

ناجی: میخواستندارتش رالجن‌مال کنند

دراین موقع‌یکی‌ازخبرنگاران گفت مسئله اطاعت ازمقرراتو فرامین که آقایان دائما به آن اشاره می‌کنند آنهم اطاعت کورکورانه برای زمان جنگ است نه‌صلح، هیچ فرماندهی موظف نیست از فرمان غلط استفاده بکند، فرض کنیم حرف هایتان درست اماوقتی بامردمی روبرو شدید که حتی بادست خالی بمیشواز گلوله می‌آمدند چرا بماین فکر نیفتادید که آنها بخاطرچه می‌جنگدواعتقادشان چیست.

ناجی ـ همانطور که گفتم فردی در ارتش نیست که بخواهد علیرغم مسئولیت حفظ اسلحه‌اش آدم بکشد، من‌فکر میکنم‌یک دستهای‌ظریفی‌خواسته که ارتش را لجن مال کند، تمام فرماندهان‌را بدون‌استثناء تاموقعیکه مردم راه میرفتند ما کاری نداشتیم،درروزعاشورای اصفهان پس‌از آنکه جماعت به طرف مسجد مصلا حرکت کرد، آیت‌الله خاتمی به من اطلاع داد گفتم فورا اجازه بدهید بروند و با آنکه در بازگشتشان ۵ ناحیه شهرداری را آتش زدند، پنجاه، شصت مغازه و چند سینما را آتش زدند ماکاری نکردیم.

در این هنگام دکتر یزدی‌و چند تن دیگراز ناجی‌خواستند که منظورش‌را از عنوان‌کردن دست های ظریف بیان کند ناجی گفت منظورم همانهائی هستند که میتوانند بین‌ارتش و مردم جدایی بیندازند.

با گفتن این حرف یک تن از حضار که گویا دامادآقای طالقانی بود خطاب به ناجی گفت آقای ناجی بیائید برای یکبار هم که شده مرد باشید و مردانه رفتار کنید و اقرار کنید که جمعا کردید، شما چطور نمیتوانید بعنوان یک ژنرال این مملکت تشخیص بدهید که واقعیت چیست، از ابتدای این جلسه سعی‌کرده‌اید دائما مسائل را وارونه جلوه بدهید و از زیربار حقایق‌شانه خالی کنید. با شما (اشاره به سرتیپ محققی) بعنوان‌یک ژنرال چطور ادعا میکنید که از اوضاع مملکت بی خبر بوده‌اید و از قتل عام مردم چیزی نمیدانید، و شما آقای ناجی بروبدازدادگاه‌ونورنبرگ درس بگیرید کهچگونه جانیان نازی شجاعانه درمقابل دادگاه استادند و گفتند بمادستور دادند بکشند و ما کشتیم، شجاعت را لااقل از آنها یاد بگیرید.

در این حین ناجی سکوت کردو دکتر یزدی خطاب به خبرنگاران گفت اینها شریک جرم های شاه هستند ولی اگر مدعی‌اند یا به عللی معتقدند، باید بدانند که مولا علی گفت هرگز نگو من مامورم و معذورم، اگرچه اینهارفتارشان باما در هیچ معیار جهانی درست و مطابق با قانون نبوده اما ما با آنها رفتاری مثل خودشان نخواهیم داشت کسی که فردی را برای گرفتن اقرار زیر شکنجه قرارمیدهد انسان نیست. ما بعبرادرانمان دستور صریح داده‌ایم که آنها را نکشند. مسائلی است که در دادگاه انقلابی روشن خواهد شد.

در این لحظه جلسه بپایان رسید در حالی که زندانیان دیگر بیرون‌رفته‌بودند سرتیپ محققی و تیمسار ربیعی آخر از همه بطور خصوصی از دکتر یزدی گله کردند که چرا آنها را با دیگران در یکردیف قرار داده است، دکتر یزدی به‌آنها جواب‌دادمن بهیچوجه قصد ندارم پیش از تشکیل دادگاه انقلاب حرفی بزنم یا قضاوتی کرده باشم اما باید بگویم در اسلام ما جرم خاص داریم و جرم عام، مثلاتصیری جرم خاص دارد و شما دونفر جرم عام یعنی بهرحال شما مجرمید.

هویدا گریه میکند. از لبخند همشگی و گل ارکیده دیگر خبری نیست.

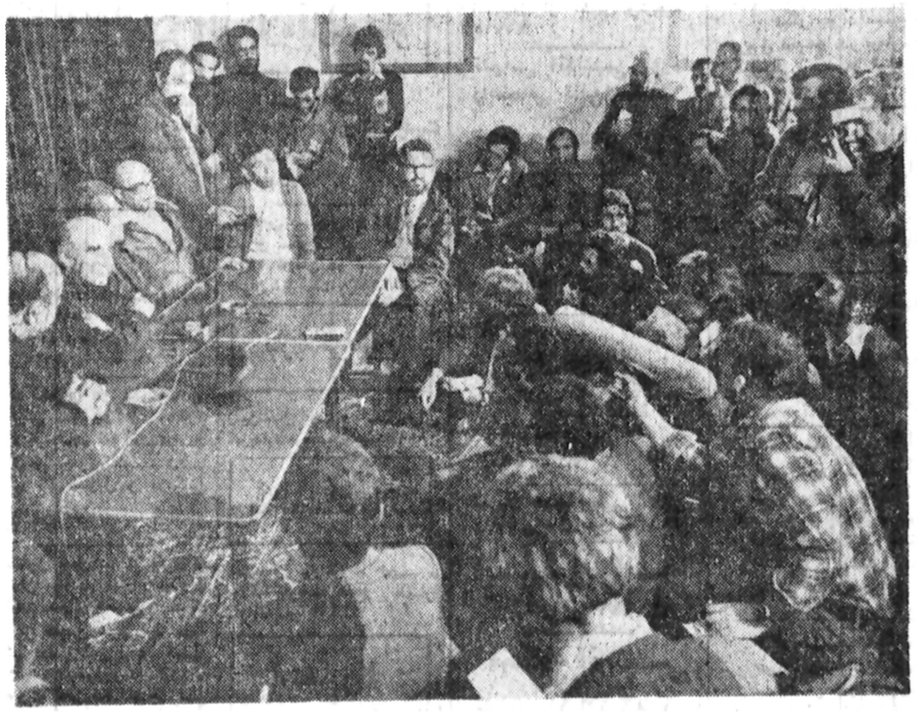

کنفرانس مطبوعاتی بارهبران رژیم سابق که دیشب در محل ستاد امام تشکیل شد

جنبش ملی مجاهدین
اعلام موجودیت سیاسی کرد

جنبش ملی مجاهدین، با صدور اعلامیه‌ای موجودیت خود را بعنوان ارگان سیاسی مجاهدین اعلام کرد.

متن اطلامیه به این شرح است:

فضل‌الله‌المجاهدین علی‌القاعدین

اجرا عظیما

جنبش ملی مجاهدین بدین وسیله ضمن‌اعلام موجودیت خود به منزله ارگان سیاسی مجاهدین، از کلیه طرفداران مجاهدین خلق ایران‌در سراسر کشور دعوت‌می‌کندکه‌در آستانه پیروزی های قاطع جنبش انقلابی خلق قهرمان ایران به تشکل هرچه بیشتر در صفوف مجاهدین بهاسداری‌ازدستاورد های انقلاب و استمرار ضد امپریالیستی آن بپردازند.

هموطنان، خواهران و برادران مجاهد.

مردم ستم کشیده ماکنون در مسیر شکوهمند فداکاری های خونبارشان به آستانه آزادی رسیده و به سرنگونی رژیم ضدخلقی توفیق یافته‌اند.

اما نکته مهم و حیاتی که در این لحظات تاریخی در پیش روی‌ما قرار دارد مسئله حفظ این آزادی گرانبهاستکه ارابه خونین آن از میان دهها هزار شهید گلگون کفن خلق عبور کرده است. ازاینرو برای پاسداری وگرامی داشتن‌میراث پرافتخار شهداء، توجه‌مجاهدین وعموم نیرو های مبارز مردمی را بنکات زیر جلب می‌کنیم:

۱ـ درمراکز مخصوص‌خود بتعداد مناسب اجتماع کرده و بتشکل‌کردن صفوف‌متحدکر آمادگی لازم برای مواجهه هر توطئه احتمالی با طرح ضد انقلابی نقاب امکانه احتراز کنید.

از دست دادن هشیاری در شرایطی که هنوز دستاورد های انقلابی تثبیت نشده‌اند، طبیعتا گامی بسوی شکست خواهد بود.

۲ـ در عین استوار کردن پیوند شکستنی با توده های محروم و مستضعف مردم که صرفا از طریق نثار کردن تمامی خلوص، احترام، صمیمیتو همکاری انقلابی به پیشگاه آنان میسراست .درروشنگری‌سیاسی وارائه هرنوع آموزش لازم بیکر بکوشید.

۳ـ دراین شرایط بایستی از هرنوع عکس‌العمل عجولانه و عصبی و هرزدادن امکانات و تجهیزات انقلاب اکیدا پرهیز نمود.

بادرود و تهنیت به خلق قهرمان ایران و مجاهد اعظم حضرت آیت‌الله خمینی.

جنبش ملی مجاهدین ـ ۲۳ بهمن ۱۳۵۷

پیام جامعه اسلامی دانشگاهیان
(واحد علم وصنعت)

جامعه اسلامی دانشگاهیان (واحد علم و صنعت ایران) ضمن اعلام پشتیبانی بیدریغ خود از دولت آقای مهندس مهدی بازرگان، پیروزی افتخارآمیزخلق قهرمان‌ایران راکه باالهام از ایدئولوژی انقلابی اسلام بدست آمده است. به رهبر عالیقدر امام خمینی و ملت مبارز ایران تبریک و تهنیت گفته است.

در پیام جامعه اسلامی دانشگاهیان همچنین آمده است پیروزی چشمگیری که درعرض یکروزبه نیروی بازوان مسلح مجاهدان‌ـ اسلام به دست آمد باید هشداری‌باشد به باقیماندگان رژیم استبدادی که هنوز مذبوحانه مقاومت می‌کنند.

پیام جمعیت آزادی به مردم:

تشکیل کمیته‌های مقاومت ومبارزه‌درشهرهاودهات

جمعیت آزادی پیامی خطاب به مردم «پیروز مردم» فرستاد دراین پیام گفته شده است:

پیروزی اعتصابات و مبارزات مردم، مبارزه پیگیر جامعه روحانیت، سازمانهای سیاسی و انقلابی‌روشنفکران‌و کارگران و مقاومت جوانان و پیروزی کارکنان‌رادیو تلویزیون‌ایران این امکان را فراهم آوردتا بپیهخودرا بگوش شعابرسانیم. اکنون تمام خلقهای جهان می دانندکه مردم ایران،زحمتکشان تحت ستم و استثمار راه خود را یافته‌اند و قدم بقدم برای بثمررساندن هدف های انقلاب سیاسی ایران و نزدیک شدن باهداف انقلاب اجتماعی،مصمم و خستگی ناپذیر... به پیش‌می روند.

خیزش انقلابی و حق‌طلبانه شماتوجه ستمکش گامی‌تاریخی در جهت آرمانهای والای زحمتکشان‌جهان است. لحظات پیروزی شما که آسان بدست نیامده است می تواند برای ساختمان جوامع عاری ازستم طبقاتی،در خدمت انقلاب‌جهانی ورهائی آدمیان از چنگال‌ستم واستثمار، لحظات تاریخی زمینه ساز باشد. پیروزی بر رژیم شاه و امپریالیسم جهانی پیروزی مرحله‌ئی نبرد عظیمو توده‌ای‌حق‌طلبان آمده ماست. اگرچه سامانه های اعمال‌قدرت رژیم در حال اضمحلال است واگرچه نظ‌ه‌سلطنتی بگورستان تاریخ سپرده شده است لیکن تااضمحلال‌کامل دستگاه دولتی ونابودی قدرت ارتجاعی‌رژیم وابسته به‌امپریالیسم و مهمتر ازهمه پیروزی کامل انقلاب‌بر ارتجاع، کارگر بر سرمایه و ستمکش برستمگر راه درازی درپیش است.

در پیام گفته شده: زمان‌آن رسیده است که برای حفظ دستاورد هـــای انقلاب و گسترش‌آن هرچه متشکل‌تر از طریق کمیته های محلی،شورا های کارگری، کمیته های مقاومت ومبارزه در شهر و دهات‌و نمایندگان مردم در نبرد وارد عمل شوند. تشکیل مجمع سرتاسری مقاومت و مبارزه متشکل از نمایندگـــان کمیته های مزبور اولین قدم انقلابی برای قدرتیابی واقعی توده‌هاست.

پیام جنبش انقلابی مردم مسلمان ایران:
مردم‌باید سرنوشت خودرابدست بگیرند

گروهی بعنوان «جنبش انقلابی مردم مسلمان ایران»طی بیانیه‌ای که امروز انتشاریافت ضمن تشریح چگونگی شکل گرفتن نهضت انقلابی خلق مسلمان ایران، خواهان‌ریشه کن‌شدن همنهاد های‌استبدادی نظام ظالمانه و ضدمردمی گذشته و قدرت های استعماری و استبدادی شدو همچنین‌تاکید کرده است که کر و تقوی‌باید جایگزین پول و سرمایه در مناسبات اجتماعی شود.

دراین بیانیه همچنین آمده است که مردم ایران میخواهند دور از استیلای هر سلطه‌گری سرنوشت خویش را بدست گیرد و بجای ارتش استعماری یک ارتش مردمی در خدمت خلق قرار گیرد.

پیام دانشجویان مسلمان دانشگاه علم وصنعت

دانشجویان مسلمان دانشگاه علم و صنعت ایران درپیامی پیروزی های بدست آمده را درمحو نظام طاغوتی و ضد بشری شاهنشاهی و طلیعه برقراری جمهوری دموکراتیک اسلامی که نویدآستقرار جامعه بی‌طبقه توحیدی و امامتو رهبری مستضعفین است، به همه خلقهای محروم و ستمدیده جهان‌به ویژه‌خلق مسلمان ایران شادباش گفتند.

در پیام این دانشجویان همچنین ضمن‌اعلام پشتیبانی از دولت موقت انقلابی‌ایران آمده است: «هنوز پیروزی به کمال نرسیده و تامحو امپریالیسم جهانخوار آمریکا وقطع نفوذ بیگانگان‌از منافع همه خلقها راهی بس درازدر پیش است ولی انقلاب ما زنگ بیداری و پیروزی همه خلق رابه‌ویژه خلق فلسطین و نابودی همه غارتگران و متجاوزین به بشریت‌به ویژه آمرکا و اسرائیل را به صدا درآورده است.»

پیام حضرت آیت‌الله العظمی گلپایگانی

حضرت آیت‌الله‌العظمی محمدرضا الموسوی‌الگلپایگانی پیامی به ملت فرستاد، دراین پیام‌پس از شکرگزاری‌ازسقوط رژیم استبداد وضد اسلامی وقرار گرفتن درآستانه تشکیل نظام اسلامی، بهروان شهداء درود و جزای بازماندگانشان اجر و صبر مسئلت شده‌است.

در پیام گفته شده‌است: «زطبقات و اصناف مختلف که دراین مدت متمادی باتظاهرات و تعطیلاتو تحمل زحمت و از افراد نیروی هوائی و سایر واحد های ارتش که‌انقلاب اسلامی را درین لحظه حساس یاری کردند، تشکر میکنیم

فروش دست اول

مبل میز صندلی فروشی ۹۷۷۶۵۶

بفروش می رسد میزتحریر ماشین تحریر مقداری در های پیش ساخته چوبی سرویس اتاق خواب ۸۳۵۵۴۸

مقداری پوشاک نو ازبهترین پارچه های کریستین دیور و لانچیتی آماده فروش است ۸۵۳۲۴۱

فروشگاههای اتومبیل

شهر قم
بورس انواع اتومبیل
قم ۲۰ متری فرحناز فروشگاه اتومبیل سیح‌خواه ۳۱۲۲

جرثقیل کرایه

جرثقیل خسرو-فلهك
تلفن ۲۶۴۳۹۹ ـ ۲۶۵۹۱۷

جرثقیل فرح‌بار
۸۵۵۵۵۴ ـ ۸۴۸۴۴۴

تزئینات و دکوراسیون

کاغذ دیواری . موکت . کفپوش و نقاشی ساختمان ۳۷۴۳۳۱

طراحی و دکوراسیون
تلفن ۲۳۴۹۷۵

تزئینات بیتا
کاغذ دیواری، موکت،کفپوش پرسیانا، کرکره . نقاشی . ۵۲۶۶۳۳

تزئینات گل سرخ
کاغذ دیواری، موکت،کفپوش پرسیانا . کرکره ، نقاشی ۶۶۲۵۲۴

نقاشی و تزئینات در اسرع وقت ۳۷۰۲۴۵

تزئینات مدرن
طرح و اجرای دکوراسیون ۹۲۳۸۵۱

تعمیر تلویزیون

پارس‌الکترونیك
تعمیرگاه مجاز شماره یک
پارس
تلویزیون رنگی تلفن۸۲۴۴۳۳
تعمیرگاه مجاز شماره۱
گروندیک
تبدیل پال به سکام ایران ۳۷۸۷۴۷

تعمیرگاه مجاز تلویزیون رنگی
گروندیك-پارس ـ بلموند وسیاه و سفید ۳۷۸۵۱۷

تعمیرفوری‌شاوب‌لورنس گروندیك و آنتن ۹۲۰۹۳۳

نصب آنتن رنگی ۳۷۸۷۴۷

سرویس تلویزیون های‌رنگی وسیاه و سفید ۹۵۰۱۸۲

تعمیر تلویزیون فوری‌در منزل رنگی سیاه‌و سفید نصب آنتن ۷۳۰۷۹۷

کشیك پارس گروندیك شاوب‌لورنس ۷۳۹۰۲۰

برای ساختمان شما

ایزوگام
شاهرضا صبای جنوبی ۱۳ پشم شیشه ایران ۶۴۸۵۲۱ ـ۶۶۷۵۳۷ ـ ۶۴۴۳۱۷ و ۶۴۴۴۲۴

نوسازی و تعمیرات ساختمان شرکت ارتاج ۶۴۸۵۵۲ و ۶۶۵۲۷۰

داربست فلزی نصب فوری ۵۳۴۳۹۹

داربست پلیت ۷۳۶۰۱۹ نصب فوری داربست فلزی

داربست فلزی فردوس نصب فوری ۷۳۴۲۱۸

شیشه
انواع شیشه های ایمنی و ساختمانی تلفن : ۶۶۵۵۳۴ و ۶۶۱۵۰۰

تعمیرات ساختمان‌تزئینات‌داخلی ۹۳۶۳۹۹

ایزولاسیون پشت‌بام

کارشناسان باتجربه شرکت مهندسی آلروند بدون کندن عایق‌قبلی آماده انجام هرگونه ایزولاسیون میباشند مدت ضمانت‌حداکثر ۱۵ سال جهت بیش گیری از چکه سقف مبلا بامهندسی آلروند مشورت نمائید

۶۴۹۲۷۶

اجرای‌عملیات ساختمانی کلی‌وجزئی شرکت تلکوا تلفن ۶۴۳۲۲۵

سقفهای سالن
سایبان اتومبیل . سقف حیاط خلوت و تزئینات
۸۴۴۳۷۰

شستشوی مبل و فرش

کلین سرویس نورمن
شستشوی‌شیشه،مبلمان موکت ، فرش ، تابلو و تشك اتومبیل و نظافت کلی ساختمان ۹۲۴۸۵۹

کارخانه قالیشوئی شمس با اصول مذهبی کار میدهد ۹۵۲۹۱۱ ـ۰۹۲۹۴۷

شستشوی موکت و مبل ۷۵۹۰۱۵

کلین سرویس پاکزا
خشکشوئی فرش‌مبل موکت وکلیه کفپوش ها با آخرین تکنیک نمیز تر وارزانتر تلفن ۸۵۳۹۹۵

خشکشوئی‌ایران کلینز
موکت مبل کفشوئی مکالئوم موزائیک واکس زنی تزئینات ونظافت کلی ساختمان پارکت ۸۴۳۷۴۹

فالیشوئی‌ابر
فرش شما را با اصول علمی شستشو و ترمیم میکند
تلفن ۵۵۲۳۱۵
۵۵۰۸۴۳

خشکشوئی
شرکت ایران ناس
شستشوی موکت متری
(٤ تومان)
فرش مبل تشك اتومبیل و نصب موکت ۲۲۷۰۴۱

تعمیر و سرویس شوفاژ

سرویس شوفاژ ولباس شوئی آبگرمکن گازی و نفتی جوشکاری‌ولوله‌کشی ۸۹۴۳۶۴

گروه مجهز
اماده نصب تعمیر نگهداری‌و سرویس شوفاژ میباشد تلفن ۷۹۳۲۶۹

سرویس و نگهداری شوفاژ تلفن ۲۷۶۸۶۱

تعمیر و نگهداری و سرویس شوفاژ ۹۳۷۰۱۰

نصب و تعمیر،نگهداری شوفاژ
بدون تعطیلی ۸۵۱۲۶۹

نصب و نگهداری تاسیسات حرارتی تلفن ۶۴۳۲۲۵

شوفاتل
سرویس شوفاژبا نازلترین قیمت ۸۴۹۴۲۷

اکتیو
تعمیر شوفاژ فوری ۸۹۹۹۵۸

تعمیرات و نگهداری شوفاژ فوری تلفن ۸۹۴۱۵۱ ۸۹۱۷۴۸

سرویس نگهداری شوفاژ شمیرانات ۲۶۲۶۹۸

رایسو- شوفاژ
نصب تعمیرو نگهداری ۸۴۸۶۴۹

امداد سرویس
تعمیر فوری شوفاژ
تلفن ۹۳۱۴۱۴

تعمیر شوفاژ
تعمیرفوری و اساسی شوفاژ مهندس مبصر ۸۲۴۹۷۵ و ۸۳۸۹۱۸

تعمیر بخاری و آبگرمکن

سرویس بخاری و آبگرمکن ۳۷۰۸۵۳

سرویس آبگرمکن واف‌اف تلفن ۷۵۲۲۵۰

لوله کشی گاز

لوله‌کشی گاز با تائید شرکت ملی گاز تلفن ۲۴۵۱۲۷

تخلیه چاه

امداد سرویس مرکز تخلیه چاه در ایران
هر نوع چاه با هر غلظت و بهر مقدار بطورشبانه روزی با موتور اختصاصی و برق سه‌فاز شخصی.
۹۳۱۴۱۴
۹۲۲۰۵۸
۹۲۱۶۹۷

تخلیه چاه و لوله‌بازکنی ۷۶۶۷۳۳

تشخیص ترکیدگی لوله با کامپیوتر و ترمیم و لوله‌بازکنی ۲۲۷۱۴۴

تخلیه چاه و تشخیص ترکیدگی لوله و ترمیم لوله‌بازکنی تلفن ۶۵۹۰۴۷ ـ ۹۲۰۱۷۵

صب‌نگهداری‌و تعمیرات‌شوفاژ ۹۲۱۱۰۸

فروش و نصب مشعل های گازی

شرکت اندیشه
تشخیص ترکیدگی و لوله بازکنی و تخلیه چاه فوری ـ ۸۲۰۴۹۹ ـ ۷۶۶۸۸۶ ـ ۸۲۸۹۱۴

لوله بازکنی

لوله‌بر دی‌وسحیص ترکیدگی شمیرانات ۲۶۲۶۹۸

تشخیص ترکیدگی وترمیم لوله بازکنی ـ تخلیه‌چاه ۸۵۱۸۸۶ ـ۳۵۰۸۳۴

تشخیص ترکیدگی ، تخلیه چاه، لوله‌بازکنی، تعمیرات ، شوفاژ ۸۵۱۶۲۹ ـ ۸۵۱۶۳۰ و ۳۶۷۸۱۶

تشخیص ترکیدگی لوله ولوله‌بازکنی ۶۶۲۹۶۱

تشخیص ترکیدگی لوله وترمیم آن ر لوله‌بازکنی فوری تلفن ۷۹۵۷۵۹

ترکیدگی و لوله‌بازکنی تلفن ۸۵۷۱۵۵

لوله بازکنی شبانه‌روزی فوری ۶۳۶۳۷۹

لوله‌بازکنی و ترکیدگی بدون تعطیلی ۶۸۲۴۱۳

ترکیدگی و لوله بازکنی ۸۵۷۲۲۴ـ ۲ ۳۵۵۳۴

امدادسرویس
تشخیص ترکیدگی لوله با دستگاه الکترونیك لوله‌بازکنی و لوله‌کشی وبنائی با مصالح تلفن : ـ ۹۳۱۴۱۴ ۹۲۱۶۹۷

نشت یابی اسلامی
محل ترکیدگی با دستگاه و ترمیم
۹۶۰۳۰۳

نشتیابی رفاه
تشخیص ترکیدگی لوله با دستگاه الکترونیکی ولوله‌بازکنی و لوله‌کشی ۸۲۲۲۸۶

لوله‌بازکنی و تشخیص ترکیدگی ۳۷۰۸۵۳

گمشده

مقداری پول یك برك‌چك دوجلد شناسنامه‌ومدارك دیگر پیدا شده نادرشاه دفترخانه۳۲مراجعه‌کنید ۸۲۳۳۸۰

پلاکژیان‌مهاری سبز به شماره شهربانی۲۹۲۸۶ تهرازق سرقت شده خواهشمند است‌درمشاهده آنرا به تلفن ۳۳۲۸۵۸ احمد تیری اطلاع دهند
آ-۱۰۲۷۷

یک ساک محتوی مدارک در جاده‌ساوه‌ده کیلو متری آزری کافه گل صحرا بسرقت رفته‌از یابنده تقاضا میشود اتوبوس سازی خاور نزدیک نشانی‌بالا بمحمدبختیاری تلفن ۹۶۱۱۹۶ داخلی ۵۶ بدهد و مژدگانی دریافت دارد.
آ-۱۰۲۷۹

درتاریخ ۲۱ر۱۱ر۵۷ درحوالی خیابان سلسبیل بالاتر از دامپزشکی مبلغ حدود ۲۰ هزارتومان در کیسه پلاستیک مفقود گردیده از یابنده تقاضا دارم‌به تلفن ۶۸۰۷۲۵ آقای‌قی اقدمی اطلاع داده مژدگانی دریافت دارند
آ-۱۰۲۶۱

پیکان
پیکان استیشن کرم رنگ به شماره ۷۱۷۳۴ تهران‌م بسرقت رفته خواهشمند است بشماره تلفن ۵۵۸۰۱۲ منزل موسوی اطلاع دهد متشکرم
آ-۱۰۲۵۳

کیف محتوی دو گذرنامه و مدارکی بنام جواهری مفقود شده از یابنده خواهشمنداست به‌آدرس پهلوی دوچه شناسا پلاک ۳۹ تحویل و مژدگانی دریافت دارند.
آ-۱۰۲۴۷

شب‌اول بهمن ماه از مازندران بتهران میامدم‌ازچهار راه‌پهلوی پائین سوار تاکسی بقصد خیابان شوش شرقی ساعت۸ ونیم بعد ازظهر بود کیفی بزرگ مهندسی رنگ قهوه‌ای محتوی‌مقدار قابل توجهی‌پول نقددر تاکسی جامانده ازیابنده تقاضا میشود بتلفن ۳۶۳۲۸۸ سوپر سرویس حاجی عباس بحاجی علی آقا عراقی‌اطلاع وپس‌از تحویل مژدگانی‌دریافت دارد.
عزیزاله رحیمی

آگهیهای گوناگون

ترجمه رسمی‌فخر
ترجمه‌واخذ پذیرش از امریکا امیرآباد شمالی ـ لاتر از سمت نزین پلاک ۳۴۳تلفن۶۵۱۴۴۹
ترجمه‌رسمی ۸۳۳۳۱۹

ترجمه فوری رسمی و عادی تلفن ۸۲۲۳۱۶

ترجمه رسمی پیروز
ترجمه رسمی در ۲۴ ساعت نمایندۀپذیرش فوری از امریکا شاه‌ساختمان‌آلومینم طبقه اول ۳۷۵۳۵۷

خانه فروشی

خانه شمالی ۱۰۰ متر ٤اطاق باوسایل کامل بفروش میرسد ۹۵۴۳۳۳

ساختمانی‌درقزوین باساختمانی در تهران معاوضه می شود ۵۴۷۸۶۶

آپارتمان فروشی

اپارتمان های فروشی و اجاره در شمال شهرتلفن ۲۲۹۴۱۹

بین پهلوی و جردن
آپارتمان لوکس مهندسی ۳ و ٤اطاق خواب باسرویس‌مجهز بفروش میرسد ۲۲۲۴۷۹ و ۲۲۲۴۸۰

در جردن
آپارتمان طبقه دوم و سه خوابه فروشی تلفن۲۲۵۲۷۲

اجاره آپارتمان

اپارتمان و ویلا سمارا درتمام نقاط تهران اجاره می دهیم ۸۵۵۹۵۸ ـ۸۴۲۶۷۴

۳و ٤اطاق خواب با سرویس کامل تلفن در جردن پهلوی اجارمداده می شود ۲۲۲۴۷۹ و ۲۲۲۴۸۰

در جردن
۲اطاق خواب با سرویس‌کامل جهت‌سکونت و ۵اط ق‌اقسیت باتلفن جهت دفترکار اجارد داده میشود ۲۲۲۴۷۹ و ۲۲۲۴۸۰

نهیه مسکن النا
همه رقم اپارتمان ، ویلا جهت اجاره موجود
۸۵۰۰۸۴

سریعترین مرکز خرید فروش ـ اجاره ۳۷۰۲۴۵

اکازیون
۲تا۱۰ اطاق خوابه در خیابان های‌پهلوی وزراء ونک گاندی بخارست از ۴۵۰۰ تومان‌ببالا رای‌سکونت‌ودفترکار موجود است مراجعه وزراء ساختمان ۱۳۸ درجه تلفن ۶۲۳۵۱۱ و ۶۲۲۹۵۴

چندین دستگاه آپارتمان ازیک تاچهار اطاق خوابه از ۲۵۰۰ تومان‌تا۶۰۰۰ تومان موجود است ۶۲۵۳۱۷

خانه‌شمارا اجاره‌میدهیم تلفن ۹۷۰۸۸۰

مؤسسه مظفر ZAFAR
خانه اجاره میدهیم
۲۲۷۷۴۶-۲۲۳۸۳۷

نیاز به آپارتمان اجاره

نهیه مسکن النا آپارتمان ، ویلا جهت اجاره فورا نیازمندیم ۸۵۰۰۸۴

بهچندین دستگاه آپارتمان‌جهت کار و سکونت از ۲۰۰۰ الی ۵۰۰۰ تومان در تمام نقاط تهران نیازمندیم ۸۳۹۱۳۸

نیاز به خرید زمین

زمین‌شمال غرب و شمال‌تهران خریدارو فروشنده‌ایم ۶۸۱۹۸۸

بنگاه معاملات املاک

خرید و فروش و اجاره املاک کارخانه ها و انبار کارگاه تلفن ۲۳۴۹۷۵

استخدام و کار

چند نفر رابیسبند و چند نفر کاشی کار نیازمندیم تلفن ۸۴۸۷۹۳ـ۸۴۸۵۴۷

به چندنفر ویزیتوراملاك نیازمندیم ۲۲۲۴۷۹ و ۲۲۲۴۸۰

شریک

شریك با سرمایه برای تارهای بازرگانی تلفن ۸۳۸۲۳۴ و ۸۳۳۰۹۰
آ-۱۴۰

آموزشگاه ها

گروه فرهنگی معرفت
جهت کلاسهای شماره دوره های نظری حرفی اقتصاد فرهنگ ادب خدمات نظام قدیم ریاضی طبیعی ادبی همه دوره صبح و عصر تحت نام شکند کلاسها دایر است شاهرضا مقابل چهار راه‌گرگان تلفن ۷۵۶۵۶۳

گروه فرهنگی معرفت
جهت ترم زمستانی زبان های خارجی انگلیسی فرانسه آلمانی ایتالیائی عربی همه دوره‌صبح و عصر تحت نام‌می کندکلاسها دایر است شاهرضا چهارراه گرگان تلفن ۷۵۶۵۶۳

کارگاه نقاشی ندا تعلیم‌نقاشی تلفن ۸۲۱۶۵۸

طراحی و نقاشی را در منزل بهتر یاد بگیرید ۵۲۶۶۱۰ جوانشیر

آموزشگاه خیاطی
کاکتوس
دوره های خیاطی گل‌چینی
شمع سازی مدرن و گل‌خشك
شاگرد میپذیرد
سید خندان ۲۳۳۰۱۰

تدریس

ریاضیات شیمی زبان دبیر با سابقه فوق لیسانس «تضمینی»تلفن ۷۸۴۸۶۲

تدریس انگلیسی توسط دبیر مجرب مدرسه آمریکایی ۲۳۸۷۲۱

تدریس زبان انگلیسی توسط معلم مجرب ۲۳۸۷۲۱

تدریس انگلیسی مخصوص کودکان ۲۳۱۷۳۳

تدریس خصوصی انگلیسی بصورت اشعار ۹۵۴۵۸۳

تدریس خصوصی انگلیسی و تمام دروس بفارسی و به انگلیسی توسط مهندس فارغ‌التحصیل از انگلیس وترجمه ۲۴۷۷۱۵

تدریس انگلیسی دوره راهنمائی تلفن۶۵۵۸۷۶

تدریس خصوصی ابتدائی راهنمائی نظری تلفن ۳۱۳۱۹۴

مکالمه انگلیسی در دوماه ۸۳۴۱۵۹

تدریس خصوصی
زبان المانی
۲۳۵۷۷۴

مکالمه روسی ۸۳۴۱۵۹

تدریس خصوصی ابتدائی راهنمائی نظری تلفن ۳۷۶۲۱۶

انگلیسی‌فرانسه
کنترانی ۸۲۰۹۷۳

مکالمه انگلیسی عربی ۷۵۲۱۹۱

تدریس خصوصی توسط مخصص تدریس زبان‌انگلیسی ۲۲۹۲۲۷

تدریس خصوصی انگلیسی تلفن ۲۲۹۲۱۱

ریاضیات فیزیك شیمی زبان توسط استادان ورزیده پایتخت تلفن ۸۲۰۹۷۳

استادان انگلیسی و امریکائی تضمینی‌باموار و کتاب رایگان ۸۴۲۸۶۲ ـ۸۴۵۴۱۵

انگلیسی برای کودکان با تضمین استاد ۸۴۲۸۶۲

کلیه دروس ابتدائی دبیرستانی نظری تلفن ۶۵۵۷۰۵

انگلیسی‌فرانسه
کنترانی تضمینی
۶۵۲۶۵۹

۳۰ ساعته تضمینی انگلیسی فرانسه کلیه دروس ۲۳۰۸۴۱

پانسیون

پانسیون‌خصوصی دوسیزگان دانشجو و بانوان کارمند ۶۶۰۷۹۴

اکازیون ـ اکازیون
یك شرکت فرانسوی مقداری مبلمان منزل از قبیل مبل ـ تختخواب ـ یخچال ـاجاق‌گاز ـ جارو برقی ـ ماشین لباسشوئی ـ میز و صندلی سالن غذاخوری و غیره بانازل ترین قیمت‌بفروش میرساند ـ طالبین با آقای اسدی بین ساعت ۱ الی ۵بعداز ظهر به‌ادرس کیلومتر۷جاده‌مخصوص کرج- پشت اتو آیزنهاور کوچه دوم انبار یك‌ودو شرکت SAE مراجعه فرمایند .

انجمن فرهنگی فرانسه تهران
ثبت نام کلاسهای زبان فرانسه ترم دوم
از ۲۳ الی ۲۶ بهمن
ساعت ۹ الی ۱۲-۱۵ الی ۱۸
خیابان شاهپور عنیرضا-شماره ۵۸ تلفن ۶۴۴۲۰۱-۲ خیابان پهلوی- خیابان توانیر کوچه آریاپور- شماره ۱۶ تلفن ۶۸۳۶۲۰-۲۱

شیشه
کارگران فعال‌آماده نصب شیشه‌ساختمان، نارگاه ، درب مغازه شما در سراسر کشور می باشند شیشه های سیکوریت ، شیشه های شکن ، ضدگلوله ، دودی ، برنزه، رنگی،ایرانی وخارجی موجود است تلفن ۸۲۳۱۰۹

بنام خداوند درهم کوبنده‌ستمگران

اینك که اراده خداوند قهاردر جهت تحقق‌این سنت تاریخی تعلق گرفته تاملت مستضعف‌ایران برهبری مجاهداکبر نایب‌الامام‌خمینی برای‌بازپس گرفتن بزرگترین حقوق انسانی خویش یعنی آزادی به پیروزی بزرك دست یابد مانیز ضمن تقدیم عالیترین تبریکات صمیمانه بمناسبت این پیروزی عظیم خواستارمحاکمه شدید هرچه‌زودتر عاملین استبداد حکام گذشته و پراختناق دوران سیاه ارتجاع می باشیم .

اهالی کوی وشوشاندنطنز

در این موقعیت تاریخی و لحظات حساس مقدم مسرت انگیز ومیمنت اثر قائد اعظم ومرجع عالیقدر حضرت آیت‌الله العظمی نایب‌الامام خمینی را به عموم مسلمانان مخصوصا هموطنان عزیز تبریک وتهنیت عرض مینمائیم.

بازرگانان و اصناف بیرجند
آ-۶۳۵۹

زعیم عالیقدر نایب‌الامام برحق حضرت آیت‌الله‌العظمی مجاهد اکبر امام‌خمینی

حسن انتصاب جناب مهندس بازرگان را تهنیت عرض نموده و اطاعت خود را از فرمان معظم‌له اعلام میداریم.

کارکنان و هنرمندان فرهنگ و هنر وتالار گرگان
آ-۶۳۶۵

جناب آقای مهندس بازرگان نخست‌وزیرملی

کارکنان سازمان پنبه ودانه‌های روغنی ایران ضمن‌تائید نخست‌وزیری آن مجاهد بزرگ آمادگی کامل خود را جهت مشارکت در برنامه‌های انقلابی ونوسازی کشور برهبری زعیم عالیقدر حضرت آیت‌الله‌العظمی خمینی اعلام میدارند.

گرگان- کارکنان سازمان پنبه ودانه‌هاوروغنی‌ایران

اهالی محترم قم

دکتر جواد مسیح تهرانی متخصص بیماریهای‌قلب‌و عروق صبحها در بیمارستان حضرت آیت‌الله العظمی‌آقای گلپایگانی، عصرها اول خیابان باجک از بیماران پذیرائی بعمل می‌آورد .

فرمان امام فرمان خداست

انتصاب شایسته آقای مهندس بازرگان را به نخست وزیری تبریک گفته پشتیبانی خود را از دولت ایشان اعلام میداریم.

کارکنان برنامه حمایت از خانواده‌های بی‌سرپرست‌شیراز

کارکنان مؤسسه مطبوعاتی‌عطائی

پیروزی بزرگ ملت ایران را به پیشگاه قائد بزرگ امام خمینی و عموم هموطنان، بخصوص هکاران شریفتهران وشهرستانها تبریک عرض مینمایند.

مدیر- احمد عطائی

پیشگاه مستطاب حضرت آیت‌الله‌العظمی خمینی قائدوزعیم‌ملت ایران- انتخاب شایسته آن امام مبنی برنخست وزیری آقای مهندس مهدی بازرگان را به عموم ملت مسلمان ومبارز ایران تبریک و تهنیت می‌گوئیم و در اجرای فرامین آن بزرگوار از جان ودل کوشا هستیم.

کارکنان دبستان نحوی- دبیرستان امیرکبیر تربیت معلم روستائی تربت حیدریه.

انتخاب جناب آقای مهندس مهدی بازرگان از طرف‌زعیم ورهبر عالیقدر ملت ایران بعنوان نخست‌وزیر انقلاب اسلامی تهنیت عرض نموده وپشتیبانی وآمادگی کامل خود را در اجرای اوامرمعظم‌له اعلام میداریم.

مهندسین ، تکنیسین ها، حسابداران وکارکنان شرکت های‌سهامی زراعی و تعاونیهای تولید روستائی استان فارس
آ-۶۳۵۸

حضرت آیت‌الله‌العظمی خمینی زعیم بزرك و رهبر عالیقدر

ضمن تقدیم پرشورترین وعالیترین تبریکت صمیمانه به مناسبت پیروزی عظیم ودرخشان ملت ایران موفقیت روز افزون‌مردم آزاده را برهبری ان ابرمرد تاریخ آرزو مندیم.

بازرگانان وکسبه نطنز

حضرت آیت‌الله‌العظمی روح‌الله الموسوی خمینی زعیم ورهبر عالیقدر

انتصاب جنب آقای مهندس مهدی بازرگان را که ازرجال پاکدامن ومومن وبتقوا ومعتقد به مکتب مقدس اسلام‌میباشند بریاست دولت می ایران تبریک وتهنیت عرض نموده‌همکاری صمیمانه کارکنان شیلات منطقه استان بوشهر را بادولت انقلابی اعلام مینمائیم.

بندر بوشهر- کارکنان شیلات منطقه استان بوشهر

جناب آقای مهندس بازرگان نخست وزیر دولت موقت اسلامی

انتصاب شایسته آنجناب را از طرف مرجع عالیقدر نایب‌الامام حضرت آیت‌الله‌العظمی خمینی بریاست دولت موقت تبریک عرض نموده پشتیبانی کامل خود راعلام و موفقیت جنابعالی را در راه خدمت بمردم واسلام از خدای بزرگ مسئلت داریم.

شاهرود (امام شهر) جامعه فرهنگیان - پزشکان- اصناف وبازاریان - کارکنان- ذوب‌آهن
آ-۶۳۷۷

جناب آقای مهندس مهدی بازرگان

انتصاب بحق و شایسته شما را به نخست وزیری دولت انقلابی ایران توسط رهبر عالیقدر امام خمینی تبریک عرض نموده ، پشتیبانی خود را تاپای جان در راه به هدف رسانیدن جنبش مقدس ملت ایران اعلام میداریم.

اعضاء وکارکنان کانون جوانان ارومیه (رضائیه) ، (کاخ جوانان سابق)
آ-۶۳۷۶

جناب آقای مهندس مهدی‌بازرگان نخست‌وزیر محبوب ملت ایران

انتصاب جنابعالی را بریاست دولت از طرف زعیم‌عالیقدر بنا به خواست اهالی روستای قریه کندی و روستا های بخش مرکزی شهرستان کرج به عموم ملت ایران تبریک میگوئیم .

منوچهر اسدالهی

محضر مبارك زعیم عالیقدر آیت‌الله‌العظمی نائب‌الامام خمینی مدظله

پس از اهداء تحیت و سلام مقدم افتخارآمیز رهبر عظیم‌الشان را گرامی میداریم و پشتیبانی از انتصاب‌شایسته مهندس مهدی بازرگان به عنوان رئیس دولت‌موقت رااعلام مینمائیم .

مزید عزت و توفیقات حضرتعالی را در ریشه‌کن‌کردن ظلم و اقامه عدل از خداوند متعال خواستاریم .

(جامعه روحانیت کرج)
آ-۶۳۷۵

پیشگاه رهبر عالیقدر حضرت آیت‌الله‌العظمی الامام‌خمینی

انتخاب جناب آقای مهندس مهدی بازرگان بسمت‌رئیس دولت موقت انقلابی ایران را به هموطنان گرامی تبریک و تهنیت عرض نموده امید است آن‌آزاده‌مبارز در بثمررساندن اهداف حکومت جمهوری اسلامی موفق و موید گردد .

اهالی بیلقان - کرج
آ-۶۳۷۳

جناب آقای مهندس مهدی بازرگان نخست‌وزیر موقت ومحبوب ایران

قبول پست نخست‌وزیری به پیشنهاد بزرگ رهبر انقلاب الامام خمینی از طرف آن جناب باعث افتخار وسرافرازی گردیده ضمن اعلام همبستگی و پشتیبانی از آن شخصیت مردمی درامتثال اوامر مطاع فرمانبرداریم.

کارکنان اداره کل راه و ترابری‌امامشهر (شاهرود)

پیشگاه قائد عظیم‌الشان حضرت آیت‌الله العظمی امام خمینی

اقدام خردمندانه آن‌زعیم‌عالیقدردائر به‌گزینش جناب آقای مهندس مهدی بازرگان از نوادرمردان بصیر وآگاه و معتقد ومومن به هدفهای ملی و اسلامی پیروزی دیگریست که نهضت مقدس و انقلاب راستین مارا تحت رهبری آن‌مجاهد بزرك بسوی پیروزی نهائی رهنمون می سازد .ماملت فیروزکوه از همه طبقات این حسن انتخاب را به پیشگاه آن‌رهبر اندیشمند و ملت مسلمان ایران تبریك گفته حمایت ازنخست وزیر انقلابی را در حکم یك‌فریضه دینی‌با جان‌ومال و همه امکانات‌و مقدورات خود تضمین خواهیم کرد.

حضور مبارك قائد اعظم ومرجع معظم حضرت آیت‌الله العظمی آقای شریعتمداری مدظله.

مقدم مبارك قائد اعظم حضرت آیت‌الله عظمی نایب‌الامام خمینی را بحضور مبارك عالی وعموم مراجع عظام وجامعه روحانیت از طرف خود وقطبه اهالی بیجار ومنطقه‌گروس تبریک عرض موفقیت مسلمین در رسیدن باهداف عالیه اسلام تحت رهبریت مراجع عظام از قادر متعال خواستارم.

بیجار گروس- الحاج امام جمعه
آ-۶۳۵۷

پیشگاه قائد اعظم مجاهد اکبر حضرت‌آیت‌الله العظمی امام‌خمینی

ورود باشکوه و پیروزمندانه آن رهبر بزرگ رابه وطن خیر مقدم عرض نموده وبار دیگر پشتیبانی‌و همبستگی خود را با ملت غیور ایران برهبری آن حضرت در جهت تحقق بخشیدن به آرمان های‌ملی ومذهبی اعلام داشته و همگی جان به کف آماده اجرای فرمان مطاع رهبر بزرگ انقلاب میباشند .

کارکنان جمعیت شیر و خورشید سرخ‌گچساران
آ-۶۳۸۸

جناب آقای مهندس بازرگان

ضمن عرض تبریک پشتیبانی قاطع خود را از دولت قانونی و انقلابی آن جناب که بدستور رهبر عظیم‌الشان‌امام خمینی شروع بکار کرده اعلام میدارد.

سرشکاربانی شهرستان گچساران .
آ-۶۳۸۷

جناب آقای مهندس مهدی بازرگان نخست‌وزیر ملی‌ایران

ماکارکنان صنعت نفت گچساران بدینوسیله از دولت شما که بانتخاب رهبر عالیقدر حضرت نایب‌الامام خمینی‌بوده است. صمیمانه پشتیبانی نموده و اعلام میداریم که تارسیدن به پیروزی نهائی همچنان بدنبال امام خواهیم بود.

کمیته اجرائی و نظارت کارکنان صنعت نفت گچساران
آ-۶۳۸۶

تهران- پیشگاه مبارك مرجع مجاهد وزعیم عالیقدر نایب‌الامام حضرت آیت‌الله‌العظمی خمینی

گزینش بزرگمرد دین و سیاست جناب آقای مهندس مهدی بازرگان را بسمت نخست وزیر ملت ایران تهنیت عرض نموده آماده‌ایم که در تحت اوامر نخست وزیر آن زعیم عالیقدر انتخابات مجلس موسسان را در استان خراسان‌انجام دهیم.

کارکنان استانداری خراسان
آ-۶۳۹۲

جناب آقای مهندس بازرگان

کارکنان شهرداری رفسنجان انتصاب جنابعالی بمقام نخست‌وزیری تبریک عرض نموده وبدینوسیله عدم فرمانبری از حکومت جابرانه وغیر مردمی بختیار را اعلام و جان برکف آماده اجرای فرامین آنجناب می‌باشیم.

کارکنان‌شهرداری رفسنجان
آ-۶۳۶۹

جناب آقای مهندس مهدی بازرگان

انتصاب بحق آنجناب را بسمت نخست‌وزیر قانونی ایران که بفرمان رهبر انقلاب حضرت امام خمینی انجام گرفته است، تبریک عرض مینمائیم.

کارکنان اداره تعاون وامور روستاهای شهرستان گچساران
آ-۶۳۸۹

جناب آقای عبدالله‌انتظام

ماکارکنان صنعت نفت منطقه گچساران بدینوسیله از جنابعالی میخواهیم که در اسرع وقت بااعلام غیر قانونی بودن شورای سلطنت از آن شورا کناره‌گیری نمائید.

کمیته اجرائی ونظارت کارکنان صنعت نفت گچساران
آ-۶۳۸۵

بنام خدا

جامعه معلمان شهرستان قائم شهر (شاهی سابق) ورود امام خمینی رهبر نستوه ومصمم و آشتی‌ناپذیر ملت ایران را بوطن تبریک عرض نموده و همبستگی کامل خود را در مبارزات ضد استبدادی وضد امپریالیستی ملت ایران برهبری ایشان اعلام میدارد. ضمن عرض تبریک از حسن انتخاب جناب مهندس مهدی بازرگان مجاهد دانشمند و وطن‌پرست‌و مومن ملت به نخست‌وزیری ایران موفقیت، پیروزی ودوام انها را در ایجاد دولت جمهوری دموکراتیک اسلامی‌خواهان است جامعه معلمان قائم شهر ضمن پشتیبانی از دولت ایشان همبستگی کامل خودرادرهمکاری وهمگامی به‌استقرارجمهوری دموکراتیک اسلامی تانابودی کامل استبداد وامپریالیست اعلام میدارد .

جامعه معلمان قائم‌شهر- غلامحسن ابراهیمزاده - علیرضا رودگری- جانعلی عبدی- رقیه شهابی- محمدعلی نجفی‌عمران- سید محمود خادمیان- علی وایی‌پور- حسین درویشی - علی موقرنژاد.
آ-۶۳۹۸

بنام خدا

جناب آقای مهندس مهدی بازرگان نخست‌وزیری‌انقلابی‌ایران

بدینوسیله ما کارکنان سازمان عمران شهرستان‌گچساران انتصاب‌شایسته وبحق جنابعالی را دراین موقعیت حساس کشور بسمت نخست‌وزیری شرعی وقانونی ملت‌ازسراسر ایران از طرف رهبر عالیقدر عالم تشیع حضرت ایت‌الله‌العظمی خمینی از صمیم قلب تبریک وتهنیت عرض نموده وپشتیبانی کامل خود را از دولت انقلابی ومردمی ان جناب تاپیروزی نهائی وتشکیل حکومت عادلانه جمهوری اسلامی‌اعلام میداریم.

کارکنان سازمان عمرانی کهکیلویه و گچساران
آ-۶۳۹۰

فرهنگیان شهرستان بروجرد انتخاب آقای مهندس بازرگان را که دارای سابقه‌ی طولانی در راه مبارزات حق طلبانه ملت ایران هستند به مقام نخست‌وزیری دولت انقلابی از طرف زعیم عالیقدر حضرت آیت‌الله‌العظمی خمینی تائید می‌نمایند .

کانون معلمان شهرستان بروجرد
آ-۶۳۷۹

حضور مبارك حضرت آیةالله العظمی العلامةالاکبر و المجاهد اکبرالامام‌روح‌الله‌الخمینی مطاع‌الله‌المسلمین‌بطول‌بقاء

باتقدیم ادبیه خالصانه واهدا سلام و عرض ادب ازطرف خود وخدام وکارکنان استانه مقدسه قم مقدم مبارك آن حضرت را بوطن تبریک عرض نموده و توفیق کامل آن‌رهبر عالیقدر را در اهداف عالیه واعتلای اسلام ومسلمین وکشور اسلام مسئلت دارد امیدوار است هرچه زودتر، پیروزی‌کامل در این مکان مقدس بزیارت آن حضرت مفتخرگردیم.

استان مقدسه قم- فدوی- جمال‌الدین جمالی

جناب آقای مهندس بازرگان نخست‌وزیر محبوب وقانونی ایران

ما کارکنان صنعت نفت منطقه گچساران ضمن اعلام پشتیبانی از دولت جنابعالی خواستاریم تا نسبت به‌مجازات و تعقیب عمال دولت غاصب اقدام فرمائید.

کمیته اجرائی ونظارت کارکنان صنعت نفت گچساران
آ-۶۳۸۴

سنگرهای دژخیمان چگونه فتح شد

تهران، برخلاف جمعه شب، شنبه و یک شنبه که غرق خون و آتش بود ، دیروز ،چهره آرامی داشت . اما این چهره ، با روز های‌ماههاو سالهای گذشته، متفاوت بود. شهر، شتابی تازه وهیجانی غریب داشت. شتاب را حرکت اتومبیلهای حامل مجاهدین و کمکهای داروئی و غذائی- و نیز مهمات- به شهر بخشیده بود. وهیجان ناشی از این‌بود که درچشم برهم زدنی طومار رژیم درهم نوردیده شد وملت ایران پس از ۲۵۰۰ سال، فصلی کاملا نو در تاریخ سیاسی واجتماعی خویش می گشود. در عین‌این آرامش، پاره‌ای حوادث خونبار نیز در نقاطی از شهر جریان داشت.
گزارش خبرنگاران ما از این رویداد ها حکایت دارد

درحالیکه ساکنان قسمت عمده‌ای از تهران دیشب، شب آرامی را پشت سر گذاشتنددر بعضی‌از محلات شرق وشمال شرقی تهران تیراندازی های پراکنده همچنان ادامه یافت.

از ساعت۳۰ر۱۰ دیشب‌زنگ های‌تلفن ستاد خبری روزنامه اطلاعات بی‌دربی‌به صدادرآمد وصدا ها نگران و هراسان‌از تیراندازیهای بسیار شدید در شرق و شمال شرقی تهران خبر می داد.

عده‌ای خبر می دادند که نیرو های تانک وافراد گارد از شمال شهر به لویزان حمله کرده‌اند. دیگران از درگیری شدید در چهارصد دستگاه ، نظام آباد شمالی ، فرح آباد ژاله خبر می دادند و گروهی نیز می گفتند که در نزدیکی پادگان فرح سربازان گارد دیگرباره‌رسر به شورش‌برداشته وبطرف ساکنان قصر فیروزه تیراندازی کرده‌اند.

در پی شنیدن این اخبار تلاش ستاد خبری اطلاعات بمنظوراطلاع خبربه کمیته‌امام خمینی و رادیو و تلویزیون آغاز گردید و پس از دقایقی ماجرا با کمیته امام خمینی در میان نهاده شد.

تماس تلفنی خبرنگاران‌ما با پادگان لویزان وفرح آباد ژاله نیز هرگونه درگیری را بشکلی که با روزنامه در میان گذاشته بودند تکذیب کرد و خبرنگاران سیار اطلاعات نیز در مراجعه به نقاطی که خبر درگیری‌شدید درآن به‌روزنامه اطلاع داده شده بود اعلام کردند که درگیری بشکلی که گفته شد دیده نمیشود.

درساعت ۱۱ و ۵ دقیقه‌شب گوینده رادیو ایران چندین‌بار از پاسداران مسلح محلات تهران ویژه پاسداران مستقر در سه راه شکوفه، میدان فوزیه، نیاوران، فرح آباد و میدان آزادی - شهباز جنوبی خیابان کرمان و میدان شهداء درخواست کرد که بجهت تیراندازی هوائی نکنند وبا دقت کامل از رخنه عوامل بیگانه و مزدور جلوگیری کنند.

دقایقی بعد گوینده رادیو از پاسداران مستقر در خیابان های تهران درخواست کردکه بدون خالی کردن سنگرخود نیرو های ذخیره را به سه راه شکوفه میدان آزادی ،شهباز جنوبی نیاوران سفرح‌آباد ژاله بویژه خیابان کرمان‌و میدان شهداء اعزام دارند .

حمله افغانی ها

دیشب ده لویزان در شمال شرقی تهران مورد هجوم عده‌ای افغانی مسلح قرار گرفت این عده که از جنگل اطراف لویزان به ساکنان این ده حمله میکردند مسلح بودند و هر بار پس از وارد کردن ضربه‌ای فرار کرده و دوباره تجدید سازمان و قوا کرده حمله خود را از سرمیگرفتند.

در این حملات ودرگیری‌ها سه پاسدار لویزان کشته و ۳۷افغانی دستگیر شدند وبه کمیته امام خمینی تحویل داده شدند .

دونفر از پاسداران کشته شده بهمن رضائیان و« عمو حیدر » نام داشتند . دیگر افغان های مهاجم متواری شدند . دیشب ساحتمان های سازمانی «دولت آباد» در نزدیکی میدان‌شوش‌نیز مورد حمله عده‌ای افغانی مسلح‌قرار گرفت و اموال چند نفر به سرقت رفت .

گزارش خبرنگاران گشتما ازنقاط مختلف تهران‌حاکیست که در ساعت ۹ دیشب یک پیکان سفید رنگکه ۵سرنشین داشت یکی از پاسداران‌خیابان حسینی در نظام آباد را به عنوان کمکبه‌دگر نیرو های مستقر در فرح‌آباد با خود برد، از این پاسدار ۲۲ ساله که جمال مسعودی نام داشت تاکنون هیچ خبری در دست نیست .

از غلامرضا یعقوبی (۱۵ ساله) پاسدار بیمارستان جرجانی نیز از ۳ روز پیش هیچگونه‌خبری در دست‌نیست.

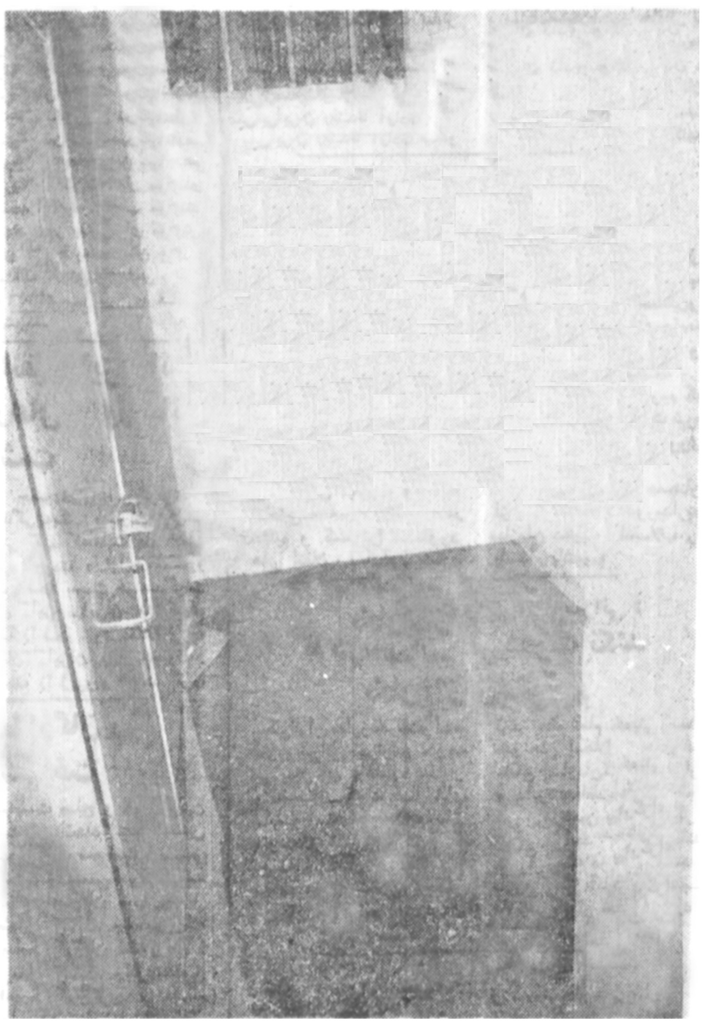

این یکی از سلولهای‌شکنجه «کینه» است خدا میداند در همین سلول چند ایرانی وطن پرستزیر شکنجه های وحشیانه جان سپرده‌اند.

کشف اسلحه و نارنجک

دیشب همچنین یک تاکسی در خیابان نظام آباد که به فرمان ایست‌پاسداران توجهی نکرده بود ، این تاکسی با تلاش پاسداران متوقف شدو در بازرسی از صندوق عقب آن تعدادی نارنجک ، گاز اشک‌آور اسلحه ژ-۳ ومقدار زیادی فشنگ بدست آمد .

در خیابان تهران نو نیزاز یک زن که ساکی با خود حمل میکرد دو قبضه کلت و مقدار زیادی فشنگ بدست آمد.

خبرهای رسیده همچنین حاکی از آن است که نزدیک به ۳۰۰ افغانی مسلح دیشب به شهرک «اوین» حمله‌کردند.

تیراندازی به‌پاسداران

● در ساعت نیم بامداد امروز نیز سرنشینان دو اتومبیل «کلات» و«ژیان» که ۶ سرنشین داشت به طرف پاسداران خیابان امیریه‌آتش گشودند و درتیراندازی هائی که صورت گرفت مهاجمان دستگیر و به کمیته مستقر در دانشگاه تهران تحویل داده شدند .

● همچنین در فرح آباد ژاله نیز سرنشینان یکدستگاه اتومبیل آریا بدون شماره به روی پاسداران آتش‌گشودند و متواری شدند و تلاش‌برای دستگیری آنان بجائی نرسید.

درساعت۵ر۱بامداد امروز نیز سرنشینان دو اتومبیل پیکان بطرف پاسداران‌خیابان پاستور آتش گشودند و متواری شدند.در این‌درگیریها کسی کشته نشد.

بعد از ظهر دیروز نیز پاسداران میدان توپخانه(سپه) در ابتدای خیابان ناصرخسرو یکی‌ازافراد گاردبنام خدابخش رستمی (جمعی پادگان‌حشمتیه) که کیسه‌ای با خود حمل‌میکرد بازداشت کرد ، از داخل این کیسه یکقبضه اسلحه‌خودکار ژ-۳ یک قبضه کلت ومقدار زیادی فشنگ بدست آمد.وی قصد سفر به شیراز را داشت که توسط افراد مسلح‌انقلابی دستگیر و پس از تحویل مهمات آزاد شد .

کشف مرکز امنیتی‌دربار

مرکز اطلاعاتی و امنیتی‌دربار وابسته به ساواک عصر دیروزبدست نیروهای‌انقلابی افتاد در این مرکز اطلاعاتی که در چهار واحد مسکونی مجاور هم در خیابان تنگابن (کوچه ولی‌آباد) قرار دارد اسناد و مدارک بسیار مهمی در مورد برنامه های دربار، برنامه های طرح ریزی‌وطبقه بندی سفرها و بازدید های شاه، وسران کشوردرخارج و داخل کشور و همچنین طرح های‌حفاظتی بازدیدهای سران و روسای کشورهای خارجی نگهداری می‌شود .

در این مرکز که هرگونه‌رفت و آمد درآن‌بوسیله تلویزیون مدار بسته کنترل می شود اسناد و مدارکی مربوط به اخبار رادیو و تلویزیون و مطبوعات و برنامه های‌آنها (نوع بخش و نوع خبر) و بریده‌های جراید بطور مرتب و آرشیو شده‌بدست آمده است .

درداخل ساختمان‌یکدستگاه تلکس ماهواره‌ای که برای فرستادن و یا گرفتن خبربکار میرفت نصب‌شده وپرونده‌ای ازبیوگرافی عده‌ای‌خبرنگاران مطبوعات و مشخصات آنها و بیوگرافی کامل سران کشور های‌خارجی که‌بایران آمده و یا از ایران خارج شده‌اند وجود دارد .

این مرکز اطلاعاتی از طرف سربازان‌انقلاب‌تحت محافظت قرار گرفته است تا اسناد موجود درآن از هرگونه دستبردی محفوظ ماند .

دستگیری ۲عامل ساواک

یکی از پایگاههای ساواک در فرح‌آباد توسط سربازان انقلاب شناسائی شد ودونفر از عوامل ساواک در این محل دستگیر و به کمینه‌امام اعزام شدند

چند شب قبل از خانه‌ای واقع در خیابان فرح‌آباد - ارجمندی‌کوچه‌شهریار‌بسوی عده‌ای از تظاهر کنندگان تیراندازی شد و پسربچه‌ای از اهالی محل بنام شکوری مورداصابت گلوله قرارگرفت وبشدت زخمی شد .

در پی این واقعه ماموران از طرف فرمانداری نظامی‌به منزل پسر بچه رفتند و به والدین او اخطار کردند که به کسانی که به فرزندش تیراندازی کرده‌اند ، کاری نداشته باشند .

و بدنبال این اخطار ۲سرباز فرمانداری نظامی بپاسداری بربشتبام منزلی‌که‌تیراندازان درآن مستقر بودندبپاسداری مشغول شدند .

در پی این جریانات‌و همزمان با سقوط آخرین دژ های استبداد ساختمان مزبور توسطمردم‌شناسائی وتصرف شد و ۲نفر مردی که مردم‌را هدف گلوله قرار داده بودند دستگیر شدند .

حمله ماموران ساواک

بعداز ظهر دیروز، عده‌ای‌از ازماموران ساواک،از داخل کاخ وزارت کشاورزی واقع در خیابان بلوار، به سوی مردان مسلح انقلاب که از بیمارستان آریا (مقابل کاخ کشاورزی)حفاظت می‌کردند، آتش گشوده شد . مردان مسلح بیدرنگ در پناهگاهها موضع گرفتند و بتدریج به سوی کاخ پیش رفتند وپس از ۳۰ دقیقه مبارزه موفق شدند خود را بدرون کاخ برسانند. مردان‌مسلح‌درداخل کاخ ماموران ساواک را محاصره و دستگیر کردند و آنان را به کمیته امام خمینی فرستادند .

تیراندازی از حزب رستاخیز

ساعت ۱۵ر۱۶ دقیقه دیروز، از ساختمان شماره ۵ حزب رستاخیز بسوی مردان‌مسلح انقلابی، تیراندازی شد که بی‌درنگ از سوی آنان نیز پاسخ دادهشد. تیراندازی۲۵ دقیقه طول کشید و با نفوذ مردان‌مسلح‌بداخل ساختمان سه مامور ساواک که‌دراین ساختمان موضع‌گرفته بودند بازداشت شدند .

منع تیراندازی بی‌مورد

مردان مسلح و جوانان مبارزی که در طول ساعات شب و روز، حفاظت گام به گام محلات، خیابان ها و مراکزی را که بدست گروه های انقلابی افتاده است ، به عهده دارند. در طول روزیا شب، گروههای رزمنده و مسلح، با شلیکهای هوایی، حضور دایم و آگاه خود را در سطح پایتخت، اعلام می کردند. رادیو و تلویزیون بارها ازپاسداران‌خواسته‌اند که از تیراندازی بی موقع خودداری کنند .

سنگر دژخیمان

زندان کمیته و شکنجه‌گاه جهنمی ساواک (کمیته) پس‌از آنکه از سوی مردان مبارزو مسلح انقلاب ، پس از یک درگیری شدید و طولانی ، سقوط کرد، مورد بازدید خبرنگاران و گروه‌های‌مختلف مردم قرار گرفت.زندان کمیته، در ضلع شرقی ساختمان شهربانی کشور پشت پستخانه (خیابان سپه) واقع است .

ساختمان کمیته که یک ساختمان مخروطی شکل ٤ طبقه است ، با میله های آهنی محصور شده و بوسیله یک راهرو به زندان های آن راه می‌یابد اتاق های روسا و بازجویان در ابتدای راهرو قرارداشت و سلول های انفرادی که در شرایط بسیار بد و رنج آوری مجاهدان و مبارزان را در کام میگرفت، در مراحل‌بعدی ساختمان‌واقع بودوقتی مبارزان این سنگر دژخیمان را تصرف کردند ،از وسایل شکنجه‌ای که معمولا در این محل وجود داشت خبری نبود و گفته شد ، که روز های پیش وسایل‌شکنجه از ساختمان کمیته ، بیرون برده شده بود ، ولی کتابها، عکس‌ها و اعلامیه هایی کمیه اتهام داشتن آنها ، گروهی از بهترین زنان و مردان کشور ما حتی تیرباران شدند ،هنوز در انبار کمیته وجود داشت. در اتاقهای دیگر نامه هایی از نخست وزیری یا سازمان های دیگر کشوری و لشگری بود که در هر یک از آنان‌گزارش هایی مبنی بر مبارزات مختلف مردم با رژیم بچشم میخورد، حتی از آموزش و پرورش و مدارس نیز گزارش هایی علیه دانش آموزان مخالف رژیم ، با انشاءهایی که‌برضد، رژیم طاغوتی‌نوشته شده‌بود، وجود داشت .

کلیه مدارک و اسنادی که در کمیته بجای مانده وعاملان رژیم فرصت خارج کردن آنرا ازساختمان‌نداشته‌اند ،بوسیله مردان مبارز ومسلح نگهداری میشود.

تیراندازی از هتل

بدنبال تیراندازی های پراکنده‌ای در مقابل هتل اینترکنتیننتال بعداز ظهردیروز این هتل به تصرف گارد های انقلابی در آمد گفته میشدکه چند نفر در یکی از طبقات هتل مستقر شده بسوی مردم آتش گشوده‌اند .

دیروز همچنین بدنبال تیر- اندازی از داخل یک اتومبیل پیکان و یک تاکسی‌که ازشمال شهر بطرف جنوب در خیابان پهلوی درحرکت بود،ازسوی مردم کنترل و بازرسی‌شدیدی از طرف گارد های انقلابی بر روی اتومبیل هاانجام گرفت، اما این دو اتومبیل‌توانستند به مسیر خود ادامه دهند .

دستگیری یك عامل ساواك

ساعت یک بامداد امروز در خیابان چهارده متری لشکر واقع در مجیدیه تیراندازی شدیدی بین گارد های انقلابی و چند ناشناس صورتگرفت این تیراندازی تا ساعت ۵ بامداد بصورت پراکنده ادامه داشت .

در این ساعت گارد های انقلابی موفق به دستگیری یکی از اشخاصی که مبادرت به تیراندازی بسوی انقلابیون کرده و ساکن محل بوده شدند .

در تحقیقاتی که بعمل آمد معلوم شد که شخص دستگیر شده یکی از عوامل ساواک میباشد ، گارد های انقلابی پس از دستگیری این شخص او را تحویل کمیته انقلاب دادند .

مصادره اموال

پادگان دبوی تهران ،واقع در جاده قدیم کرج بعد از ظهر دیروز توسط گاردهای مسلح انقلابی و توده های مردم تصرف شد .

بدنبال تصرف این پادگان بیشتر اموال و سلاح های موجود در آن توسط مردم مصادره شد .

دیروز بعد از ظهر همچنین پادگان لشگرک به تصرفمردم درآمد و وسائط نقلیه این پادگان به بیرون برده شد .

مردم که قصد داشتندبطرف انبار مهمات پادگان بروند با توضیحات یک مقام آگاه مبنی برامکان انفجار انبار مهمات‌از این کار خودداری کردند .

باتمهید و تبانی ، از بیمارستان ۵۰۲ ارتش :

ولیان وپیروز فرار کردند

درپی فرار عبدالعظیم‌ولیان ومنوچهرپیروز استانداران اسبق خراسان و فارس از بیمارستان ۵۰۲ ارتش ، یکی ازپزشکان‌این‌بیمارستان در گفتگوئی با خبرنگار اطلاعات از چگونگی فرار این دو پرده برداشت ، وی گفت :

«یکشنبه شب گذشته ، هنگامی که پیکر مجروح سرلشکر تقی ریاحی به بیمارستان ۵۰۲ ارتش انتقال یافت از آنجا که تمامی فکرها متوجه اتاق عمل شده بود عبدالعظیم ولیان وزیر اسبق تعاون و امور روستاها و نیابت تولیت آستانقدس رضوی و استاندار اسبق خراسان و منوچهر پیروز استاندار اسبق استان فارس ورئیس بنیاد اشرف پهلوی که‌بجرم سوء استفاده و فساد بازداشت شدهو بعلت‌ناراحتی جسمانی ازپادگان جمشیدیه به‌بیمارستان۵۰۲ ارتش‌منتقل و بستری شده بودند ، با استفاده‌ازفرصت ازبیمارستان گریختند.

این‌پزشک‌اضافه‌کرد:بی‌تردید بااندکی تحقیق وبررسی ، به آسانی می‌توان دریافت که فرار ایندو نفر توطئه و تبانی درکار بوده است ، زیرا هر دونفر آنها دژبان مراقب همراه داشتند و در اصله‌ای که تمامی فکرها متوجه اتاق عمل بود ، ایندو نفر حدود ساعت۵ر۱ تا ۲ بامداد همان شب از پشت دیوار جنوبی‌ورزشگاه امجدیه (خیابان شمالی بیمارستان ۵۰۲ ارتش) گریختند و وقتی ازماموران محافظ آنان سئوال شدکه هنگام فرار کجا بودید ؟ اظهار داشتند که در آن لحظات برای خوردن آب، پست خود را ترک کرده بودند.

اطلاعیه کفیل شهربانی کل کشور برای بازگشت کارمندان

تیمسار نوروزی کفیل شهربانی‌کل‌کشور اطلاعیه‌ای باین شرح منتشر کرد :

اکنون که بدستور آقای مهندس بازرگان نخست‌وزیر دولت انقلاب به کفالت شهربانی کل‌منصوب شده‌ام بکلیه‌همکاران‌عزیز افسران، همردیفان، کارمندان، درجه داران و افراد شهربانی کل در سراسر کشور اعلام می دارم که‌بایستی هرچه‌زودتر باهمکاری مردم و بااستقرار کامل در واحدهای مربوطه نسبت به انجام وظایف قانونی اقدام و موکداتذکر میدهد که بهیچوجه حق تیراندازی به مردم راندارند.

سپهبد «محمدعلی‌نوروزی
کفیل شهربانی کل

مجالس ترحیم

وینفی وجه ربک ذوالجلال والاکرام

ارتحال مرحومه مغفوره خانم ملکه نوربخش متعلقه (همسر) سیدالمحدثین مرحوم حاجی‌سیدعایشاه نوربخش والده عزیزمان را باطلاع می‌رساند .

مجلس ترحیم مردانه روز چهارشنبه ۱۶ ربیع‌الاول‌مطابق با۲۵ بهمن ماه سال جاری‌ازساعت ۳تا۵ بعداز ظهر درمسجد دارالسلام واقع در خیابان بوذرجمهری‌غربی ابوسعیدو مجلس زنانه درهمان ساعت نرسیده به‌مسجد کوچه قلمدان روبروی مسجد قاضی منعقد می‌شود .

الاحقر حاج سید محمود نوربخش، حاج سیدحسین نوربخش، خانواده‌های نوربخش، مشگریز، جلالی، قراگزلو، آقابابا، سیاوشی، جلالی، نبی‌صدر، تهرانی میرحجازی،نجفی، حسینی، عزتزاده، بنائی کاشانی، اسلامی، امینیان، سلیمی، فرهی، شریف بختیار، ذاکری، جوان، علی‌اکبری ، درگاهی، جبیرسرائی، خصوصی، حسینی، میرعلوی هاشمی ،ولوی، عرفان، امامی، افراز، قاسم تهرانی، شهیدی، موسوی .

آ-۱۹۶۰۶

اطلاعات - مصیبت وارده را بخاندان محترم نوربخش و سایر خانوادهای وابسته عزادار بویژه فرزندان‌آنمرحومه آقایان حاج سید محمود نوربخش وسید حسین نوربخش و همکار عزیز آقای هوشنگ قراگزلو تسلیت می‌دهد .

انالله وانااليه راجعون

مجاهد شهید حمید صادقی تهرانی افزارمند نیروی‌هوائی درراه اسلام برهبری امام خمینی درپادگان عشرت آباد بدرجه شهادت رسید. مجلس ختم آن شهید روز پنجشنبه ۲۶ر۱۱ر۵۷ ازساعت ۳تا۵ در مسجد اراکی‌ها خیابان گرگان ایستگاه روشنائی برگزار میشود .

خانواده های : صادقی تهرانی - قمی‌زاده - تهرانی - منیری جاوید - شجاعی - یاسری - آقادائی - محجوب نیا- فرهمند - نوربخش - بنکدار - قنبری - دهستانی - کیامنش .

آ-۱۰۳۶۱

اطلاعات - بخانواده های عزادار تسلیت میدهد .

شهید قلب تاریخ است

در آستانه پیروزی ملت مستضعف برهبری نایب‌الامام خمینی و در راه بثمر رساندن نهضت ملت مسلمان ایران جوان ناکام **محمد حسین یزدی (همدانی)** شربت شهادت نوشید و به آرزوی دیرینه‌اش دست یافت مجلس ترحیم زنانه ومردانه‌اش ازساعت ۳ الی۵ بعداز ظهر چهارشنبه ۲۵ بهمن ماه در مسجد اراکیها (خیابان گرگان ایستگاه‌روشنائی) برپاست، از بستگان ودوستان تمنی دارد برای شادی‌روانش در این مجلس شرکت نمایند .

الاحقر سید محسن هزاوه‌ای (همدانی) و خانواده‌های یزدی ، محبی و بستگان .

اطلاعات - مصیبت وارده را ببازماندگان فقید سعید تسلیت می‌دهد .

باکمال تاسف فوت جانگداز **امیر فرهنگ افشار طوس** را باطلاع کلیه دوستان وبستگان میرسانیم مجلس ختم از ساعت ۱۶الی۱۸ چهارشنبه ۲۵ر۱۱ر۱۳۵۷ در خانقاه صفی علیشاه‌میباشد

توران افشاری- سیمین افشار طوس (میرخانی) - سهیل افشار طوس - افشار- افشار طوس- سلیمی- پارسی‌پورفرزان‌و سایر خانواده‌ها

اطلاعات- مصیبت وارده را بخانواده‌های عزادار تسلیت میدهد.

بانهایت تاسف وتاثر درگذشت همسر و مادر عزیزمان **بانو بایسته گل‌گلاب (جزایری)** را باطلاع دوستان و آشنایان و خویشاوندان میرساند بنابخواسته آن مرحومه مجلس ترحیم برگزار نمیشود.

دکتر حسین گل‌گلاب- مهندس فرخ‌گل‌گلاب- دکتر هماگل‌گلاب- دکتر داریوش گل‌گلاب- وخانواده‌های وابسته.

اطلاعات- مصیبت وارده را ببازماندگان آنمرحومه تسلیت میدهد.

ما همه از آن خدائیم و بسوی او باز میگردیم

باطلاع عموم مردم آزاده می رسانیم‌که فرزند وبرادرعزیزمان شادروان شهید ناکام **رضا کاشانی موحد** در تاریخ ۲۲ بهمن ۱۱۵۷ مطابق با ۱۳ ربیع‌الاول ۱۳۹۹ بهنگام‌تسخیر ایستگاه‌رادیو در میدان ارک بشهادت رسید و خون پاک خویش‌را در راه احیاء اسلام و آزادی مردم ایران نثارکرد. مجلس ترحیم آن مجاهد شهید ازساعت ۹ الی ۱۱ صبح‌روز چهارشنبه ۲۵ر۱۱ر۵۷ در مسجد فخرالدوله دروازه شمیران و مراسم شب هفت ازساعت ۳ بعد ازظهر روز شنبه ۲۸ر۱۱ر۵۷ در منزل شخصی به آدرس سید خندان - زرین کلاب- خیابان دقیقی پلاک ۵۶ منعقداست.

حسن وملیحه‌کاشانی موحد. عبداله. طاهره زهرا. ناصر. منصور و سعید کاشانی موحد.

شهید قلب تاریخ است

شهادت شهید ناکام شادروان **رضا کاشانی موحد** را باطلاع دوستان و آشنایان میرساند مجلس ترحیم آن مجاهد شهید از ساعت ۹ الی ۱۱ صبح روز چهارشنبه ۲۵ر۱۱ر۵۷ درمسجد فخرالدوله دروازه شمیران و مراسم شب هفت از ساعت ۳ بعداز ظهر روز شنبه ۲۸ر۱۱ر۱۳۵۷ در منزل شخصی به آدرس سید خندان زرین‌کلاب- خیابان دقیقی پلاک ۵۶ منعقد است.

خانواده های: کاشانی موحد. آذری‌مفرد. خیرخواه . شفا. کاشانی نژاد. نقرچی. نقی زاده. نیلی. محمدی . معافی. رفیعی .تجلی .بهشتی .حاجیلو .جمالی . صادقی گلشن .

اطلاعات - مصیبت وارده را به خانواده عزادار تسلیت می دهد.

شهید قلب تاریخ است

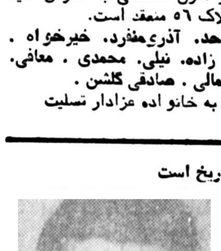

درگذشت جوان مجاهدشهید **حاج احمدلطیفی** فرزند حاج مصطفی‌لطیفی‌را باطلاع‌دوستان وبستگان میرسانیم مجلس یادبود مردانه روز چهارشنبه ۲۵بهمن ماه‌از ساعت ۲الی ۵ بعد ازظهر در خیابان شمیران خیابان قیطریه مسجد جعفری وختم‌زنانه‌در همانروز درمنزل حاج‌مصطفی لطیفی‌منعقدمیباشد

خانواده‌های: لطیفی. حسینی. طوسی .کمن .افشار .

اطلاعات - ببازماندگان فقید سعید مصیبت واردەرا تسلیت می دهد.

بانهایت تاسف درگذشت پدر عزیزمان **صالح بقال عبدی** را باطلاع عموم دوستان و آشنایان میرساند مجلس ختم مردانه و زنانه آن مرحوم روز چهارشنبه مورخه ۲۵ر۱۱ر۵۷ از ساعت ۳الی۶ بعدازظهر درمنزل آن مرحوم واقع در خیابان شادمان - خیابان مستعانیه شرقی کوی شمس پلاک ٤ برگزار خواهد

تقی‌زاده- ارشقی- روحی مقدم - والی صابر -ارباب‌زاده- سلیمانیان -میرکاظمی - میثمی - خادم محترم - جایای رواق - صنعتی -عبدی .

اطلاعات - بخانواده های عزادار تسلیت میدهد .

هو
۱۲۱

بانهایت تاثر وتاسف درگذشت مرحوم **آقای قربانعلی سعداللهی** پدر عزیزمان را به‌اطلاع اقوام واخوان ودوستان می‌رساند مجلس ترحیم آن مرحوم از ساعت ۱۳ الی ۱۵روز چهارشنبه ۲۵ بهمن درمسجد ولی عصر (ع) واقع درحشمت الدوله چهارراه کیوان برگزار می‌شود .

زهره تاجزاده (سعداله)، فاطمه‌عسگری (سعداله)، محمد علی سعداله، رضا وشیرین سعدالهی، خانواده‌های: سعداله، سعدالهی،بهمنی، تاجزاده، عسگری، ابطحی،دارائی،رضوانی، نیکسرشت، بیگری، مقدم، ناظمی، مهران، عبدوست .

اطلاعات - به خانواده‌های عزادار تسلیت می‌دهد.

بسم‌الله القاصم الجبارین

خونی پیوسته باخون هابیل بار دیگر برزمین ریخت .

برماست که‌چون ازقبیله‌هابیل هستیم،خونخواهی‌برخیزیم ومژده که قابیلان‌را دگررمقی نمانده است .

دانشگاه علم وصنعت وانجمن اسلامی معلمان‌و سازمان‌فجر اسلام،یکرزمنده سخت‌کوش و دبیرستانهای تهران یک میهنپیکارگر **(محمود ضیاء بشر حق)** رادرنیمه‌شب۲۰ر۱۱ر۵۷ برابر منزل امام خمینی به‌صف شهدا فرستاد .

وعده ما پنجشنبه ۲۶ر۱۱ر۵۷ ساعت ۲ نازی‌آباد بازار دوم مسجد حضرت رسول (ص) ، تابرمزارش‌گردهم‌آئیم که سرخی خونش را پاس داریم .

از طرف وارثان خون هابیل

بدینوسیله شهادت **مجاهد حسین مهتابی** را باطلاع دوستان واشنایان و افراد فامیل میرساند. مجلس ترحیم مردانه ان فقیدسعید ازساعت ۲تا٤ بعدازظهر روزچهارشنبه ۲۵ر۱۱ر۵۷ در مسجد سادات هندی واقع در خیابان مولوی روبروی تشکیلات ژاندارمری و مجلس ترحیم زنانه درمنزل پدر آنمرحوم واقع‌در خیابان مولوی روبروی تشکیلات ژاندارمری کوچه سعادت‌مقابل کوچه جمشیدی منعقدمی‌باشد .

خانواده های مهتابی - کاظمی - محمودی - کربلائی هادی - هادی‌کیا- شوندی - اسپندانی - ذوالفقاری - و خانواده های وابسته .

آ-۱۹۵۹٦

اطلاعات - بخانواده های عزادار بویژه بازماندگان آن مرحوم تسلیت میدهد .

شهید قلب تاریخ است

بمناسبت درگذشت شتابهنگام جوان شهید **تیموربیروز** فرزند یدالله پیروز مجلس ختمی از ساعت ۳ تا۵بعدازظهر ٤شنبه ۲۵ر۱۱ر۵۷ در مسجد اعظم تهران خیابان شیخ صفی‌چهار راه‌امامی منعقد است .

خانواده های پیروز -درزن - زکی - شامحسینی نوروزی - زارعی - تاجیک -اسلامی .

آ-۱۰۳۷۷

اطلاعات - ببازماندگان فقید سعید تسلیت میدهد.

شهید قلب تاریخ است

مجاهد سرافرازمان **بهمن پایگذار** شربت شهادت نوشید مجلس ترحیم وی از ساعت ۳تا۵ بعداز ظهر چهارشنبه ۲۵بهمن ماه در مسجد رضویه قصرالدشت چهارراه هاشمی برگزار می‌شود .

خانواده پایگذار

آ-۱۰۳۸۳

اطلاعات - مصیبت وارده را بخانواده های عزادارتسلیت می‌دهد .

و شهید قلبتاریخ است

بانهایت تاسف وتاثر درگذشت مرحومه شهید بانو **نرژا (خیراله‌پور)** همکار مجاهد عزیزمان در مرکز پزشکی شهدای تجریش راکه‌درحین انجام‌وظیفه وکمک به‌مجروحان حوادث دو روز پیش در آمبولانس شهید گردید باطلاع همکاران‌و ساکنان شمیران می‌رساند مجلس ختم زنانه و مردانه‌آنمرحومه از ساعت ۲تا٤ بعداز ظهر روز چهارشنبه ۲۵ر۱۱ر۵۷ در مسجد اعظم تجریش برقرار خواهد بود .

همکاران مجاهد شهید در مرکز پزشکی شهدای تجریش

اطلاعات - مصیبت وارده را ببازماندگان و همکاران وارده تسلیت می‌دهد .

بانهایت تاسف درگذشت فرزند عزیزم **محمدرضا نورعلی** راباطلاع بستگان و آشنایان میرساند . مجلس ختم مردانه از ساعت ۳تا۵ روز چهارشنبه ۲۵ر۱۱ر۵۷ درمسجد موسی‌بن‌جعفر واقع در سبلان شمالی ۱۲ متری شهریار کوچه اطهری منعقد می‌باشد . در ضمن مجلس زنانه درهمان ساعت درمنزل حاج محمدنورعلی واقع در خیابان شهریور منعقد است.

حاجی محمد نورعلی

اطلاعات - ببازماندگان آنمرحوم تسلیت میدهد.

باکمال تاسف شهادت شهید ناکام سرباز وظیفه **ایرج میرزاجانی**

راکمیات عدم تیراندازی بطرف خلق انقلاب مردم از طرف فرمانده مربوطه هدف گلوله قرار گرفته و شهید شده به اطلاع میرساند . مجلس ختم آن جوان انقلابی ،درروزچهار شنبه ۲۵ر۱۱ر۱۳۵۷ از ساعت ۲ر۵ بعدازظهر در مسجدحجت واقع در قلهک حسن آباد زرگنده برقرار خواهد بود .

خانواده های : جوادی خطبه را -عیسی جوادی -حاج احمد احمدی وحمید غفاری-میرنظام اسماعیلیان و اسماعیلیان مظفر میرزاجانی وحسن جاهل و کلیه خانواده وابسته .

آ-۱۰۳۳۹

اطلاعات - بخانواده های عزادار مصیبت وارده را تسلیت میدهد .

شهید قلب تاریخ است

بانهایت‌تاسف شهادت جوان‌ناکام **مهندس حسین پروانه فر** راباطلاع کلیه اقوام و آشنایان میرساند. مجلس ترحیم زنانه آن مرحوم از ساعت ۹الی۱۱ روز پنجشنبه ۲٦بهمن‌ماه مردانه همانروز از ساعت ۱٤الی۱٦ درمنزل شخصی واقع در خیابان توانیر - خیابان دوستان شماره ۱٤ منعقد است . امید است باحضور خود روح آن مرحوم‌را شاد فرمایند.

خانواده های : پروانه‌فر - خلج - افتخاری - مینوئی - اکبر اصفهانی و کاویانی .

اطلاعات - مصیبت وارده را بخانواده فقید سعید تسلیت میدهد .

فرتناگهانی **بانو حاجیه حشمت لبانی (تهرانی)** همسرآقای رضا لبانی رابه‌اطلاع دوستان و آشنایان میرساند مجلس‌ترحیم آن مرحومه روز چهارشنبه ۲۵ر۱۱ر۵۷ از ساعت ۳الی۵ بعداز ظهردرمسجد حوض واقع در خیابان سیروس منعقدخواهدبود.

خانواده های لبانی - فخاری - کریمزاده - مقدم - میرمطهری - بهادری - نواب - سلیمانی - اصفهانی نژاد - عبدالرسول امامبخش - مشوق .

آ-۱۰۳۷۱

اطلاعات - بخانواده های عزادار تسلیت میدهد .

پرسه

بدینوسیله به‌آگهی می‌رساند آئین پرسه همگانی (اسفند) ازساعت ۹تا۱۲ بیش‌از نیمروز (اورمزدو اسفندماه) برابر باچهار شنبه ۲۵ بهمن‌ماه ۱۳۵۷ با حضور خانواده های ذیل برگزار می‌گردد .

خانواده های باستانی الله‌آبادی - کادمی - یزدان پرسی - رخوا - هخامنشی - لاوری - خسروی یزدی - دینیاریان - بهمردیار- فریبرز - فولادپور - بهزادیان - خرمی کوچکی- باستانی الله‌آبادی - پولادیان - بخشایشی - رنش‌تاری- خادمی شریف آباد - شیر مردی شریف آبادی - افسر کشمیری- کیفر - بوستانی - پرخیده - بیوکی -دبستانی دمهری - شهریاری - دلگشا - پرورش - بیرغیبی - فروهری - بهمردی شریف‌آباد - اردوبادی نژاد - خادمی کلانتری - باستانی الله‌آبادی - نوروزیان بحاجیان - پورکریمی - خورشیدی - کیانی‌پور خلیل‌آبادی - یزدانی‌الله آبادی -پارسی خسروپانی- باستانی - جاماسب - حرفه‌نیا - مندگاری - فولادزین‌آباد - نجاری کلانتری - شناسا - کاویانی - ورهرامی - مرزبانی- مذکوری .

آ-۱۹٦۱۱

شهادت جانگداز فرزند دلبندمان مهران نخجوان‌پور را باطلاع اقوام و آشنایان میرسانند مراسم ختم آن‌مرحوم از ساعت ۲الی ٦بعداز ظهر روز چهارشنبه ۲۵ر۱۱ر۵۷ در منزل واقع درخیابان‌آذربایجان - کارون ده متری خیام پلاک ۲۱ برگذار خواهد بود .

حسن نخجوان‌پور -پروانه دهدشتی

آ-٦۳۹۳

اطلاعات - ببازماندگان آنمرحوم تسلیت میدهد .

یادبود

روز پنجشنبه ۲٦ر۱۱ر۵۷ مصادف است با شب چهلمین روزدرگذشت‌مرحوم مغفور **حاج محمد تقی ذوالکهی** بدین‌مناسبت مجلس یادبودی در مسجد جامع اویزان از ساعت ۲الی پنج بعدازظهر منعقد میباشد تشریف فرمائی فامیل و آشنایان

اطلاعات

بنیانگذار: عباس مسعودی
صاحب امتیاز و مدیر: فرهاد مسعودی
سال پنجاه و سوم
محل اداره: خیابان خیام - ساختمان اطلاعات
تلکس ۲۱۲۳۳۶ - تلگرافی: اطلاعات - تهران
تلفن ۳۲۸۱

تقویم اطلاعات

ساعات شرعی
استخراج دکتر ریاضی کرمانی

سه شنبه بیست و چهارم بهمن ماه ۱۳۵۷
پانزدهم ربیع‌الاول ۱۳۹۹ - سیزدهم فوریه ۱۹۷۹
اذان مغرب . . . . . ساعت ۶
اذان صبح (فردا) . . ساعت ۵ و ۲۱ دقیقه
طلوع آفتاب (فردا) . . . ساعت ۶ و ۵۱ دقیقه
ظهر شرعی (فردا) . . ساعت ۱۲ و ۲۰ دقیقه
اذان مغرب (فردا) . ساعت ۶ و ۱ دقیقه

۶ هلی کوپتر در ترکیه آماده حمل امریکائی‌ها در ایران است

واشنگتن - یونایتدپرس - منابع آمریکایی گفتند شش هلیکوپتر بزرگ نفربر ارتش آمریکا با ۶۹ تفنگاردریایی آن کشور روز دوشنبه‌عازم خاورمیانه شدند تادرصورت دریافت ماموریت از سوی کارتر به تخلیه ۷ هزار آمریکایی مقیم‌ایران‌بپردازند.

این هلیکوپتر ها که هر یک ۸۰ مسافر حمل می‌کند از پایگاه خود در انگلستان به اینجرلیک در ترکیه وارد شده‌اند.

تفنگداران از کارولینای شمالی به‌ترکیه آمده‌اند.

مقام های آمریکایی گفتند هنوز دستور تخلیه باقیمانده آمریکائیان صادر نشده‌است اما وزارت دفاع آمریکاگفته است‌نقشه‌تخلیه آنهاتهیه‌شده که هنوز مقیم ایران هستند است از ۷ هزار آمریکایی ۱۵۵۰ نفرشان‌در کادرهای نظامی و دیپلماتیک انجام وظیفه می‌کنند.

اتباع خود توصیه کرده‌است در خیابان های تهران‌ظاهر نشوند.

جوانان رزمنده درخیابان ها از خارجیان می‌پرسند: شما آمریکایی هستید؟ و اگر جواب مثبت باشد، به مقر کمیته انقلاب برده می‌شوند، اما غالب آن ها که در حدود ۵۰ نفر میشدنداز مقر کمیته آزاد شده‌اند.

ابراهیم یزدی یک فرد نزدیک به امام خمینی در مقر کمیته از آمریکائیان‌عذر خواهی می‌کرد و می‌گفت: بهر حال انقلاب است.

وی به آمریکائیان یاد آور می‌شد که غیر مستقیم در حوادث ایران مسئولیت دارند، زیرا آمریکا از شاه حمایت کرد و آمریکائیان‌که حقوقرای دردولت‌خوددارند، حرفی نزدند. یک آمریکایی که پس از توقیف آزاد شده است می‌گوید: انقلابی‌ها نه تنها از آنان عذرخواهی کردند، بلکه چای هم به‌آن ها دادند.

مشکلات حکومت تازه

رادیو لندن در گفتار دیشب خود گفت: چنین پیداست که انقلاب ایران‌در عمل کامل شده است و اینک رهبران‌جدیدایران میکوشند تا براوضاع تسلط کامل پیدا کنند.

رادیو لندن ضمن اعلام خبر شناسائی رژیم جدید ایران از سوی چند کشور گفت که بختیار زنده است و در ایران بسر میبرد

این رادیو گفت: آیت‌الله خمینی ازانقلابیون خواسته است که با مردم در تشکیل کمیته‌های امنیتی همکاری کنند و به احتیاجات مردم رسیدگی کنند.

رادیو لندن در بخش دیگری از گفتار خودگفت: بازرگان با کارهای بسیار خطیری‌روبروست. مهمترین آنها به اثبات رسانیدن هرچه سریع‌تر قدرت خود و جلوگیری از برخوردهای بیشتر و ازهم پاشیدگی است و اینطور معلوم است که در حال حاضر بسیاری از شهرهای ایران عملاامور خود را خود اداره می‌کنند و مهندس بازرگان این امر را مشکل خواهد یافت کمیته کشور را تحت اداره موثر واحدی درآورد مگر آنکه بسرعت نیروهای‌ارتش و پلیس را بشناسد وبتواند آنها را وادار سازد که تحت فرمان او عمل کنند و ازهم‌پاشیدگی در ارتش‌خطر بیشتری‌دربردارد.

رادیو لندن افزود: یکی از درخواستهای حکومت جدید آنست که مردم سلاح های خود را که در چند روز اخیر بوسیله سربازان متمرد به‌آنها داده شده‌است فورا تسلیم کنند. حداقل دو نهضت چریکی درایران وجود دارد یکی اسلامی‌و دیگر مارکسیستی که ممکن است نخواهند سلاحهای خود را بدولت بدهند واگر اوضاع در ایران آرام‌نشود شکی نیست که این گروهها بتوانند شرایطی پیدا کنند که در آن شکوفا شوند.

رادیو لندن در بخش دیگری گفت اقتصاد ایران که تحت رژیم شاه دچار عدم توازن شدید کمبودهای تورمی با ضریب بالا بود ممکن است ماهها‌طول بکشد که بتواند اثرات انقلاب را خنثی نماید زیرا هنگامیکه مسائل مشکل اقتصادی‌خود را نشان دهند روحیه یکپارچه و برادری که پایه شرایط فوق‌العاده است بدون شک ازبین خواهد رفت.

شاه در اندوه عمیق

مراکش - خبرگزاری فرانسه - بنابه‌اظهار نزدیکان‌شاه وی‌در اقامتگاه خود با اندوهی عمیق آخرین تحولات‌ایران را از رادیو گوش می‌دهد.

منابع آگاه گفته‌اند در قصر جنان‌کبیر که اقامتگاه سه هفته گذشته شاه بوده است حالت‌ابهام آمیزی حکمفرماست، این منابع باتلخی ازعدم پشتیبانی حامیان غربی شاه نسبت به وی سخن می‌گویند.

شاه دراین قصر هیچگونه ارتباطی باتهران ندارد و هیچگونه وسیله‌ای برای آگاهی از سرنوشت نخست وزیرش شاپور بختیار و ارتش ندارد.

شاهدهروز گذشته را بازن و فرزندان خود در قصر بسربرد. وی‌باناراحتی شدید گزارش های رادیوئی مربوط به‌ایران را گوش می‌داد و بنظر می‌رسد مشاعر خود رااز دست داده است.

زاهدی سفیر پیشین ایران در آمریکا که اکنون در سویس است ممکنست بزودی به‌شاه ملحق شود. منابع نزدیک حاضر نشدند بگویند که‌آیا مسافرت زاهدی به‌سویس درزمینه تدارک مسافرت شاه به‌این کشور واقامت در ویلای لوکس خود بوده است یانه.

توصیه به شاه

پالمادمازورک - خبرگزاری فرانسه - روزنامه دیارود - مالورکا چاپ پالمادومازورک نوشته است که دولت اسپانیا به‌شاه توصیه کرده است کماز اقامت در ملکی که در جزیره مازورک دارد خودداری کند.

این روزنامه اضافه کرده است که زمامداران اسپانیا به شاه اطلاع داده‌اند که اقامت‌او در مازورک با توجه به موج تروریسم که امروزه اسپانیا را فرا گرفته است خالی از خطر نخواهد بود.

جناب آقای مهندس بازرگان نخست وزیر محبوب‌ایران

انتصاب شایسته تیمسار سرلشگر قرنی را بمریاست ستاد کل‌ارتش کمپاداش کوچکی از مبارزات سرسختانه و شرافتمندانه بیست سال اخیر معظله می‌باشد صمیمانه به‌آن جناب و همه افسران شریف و وطن دوست ارتش تبریک عرض مینمایم.

سرتیپ بازنشسته نصرالله ملکاحمدی

کارتر: اراده ملت ایران رژیم را سرنگون کرد

نیویورک - خبرگزاری پارس: پرزیدنت کارتر رئیس‌جمهوری امریکا شب گذشته بوقت تهران دریك کنفرانس‌مطبوعاتی در کاخ سفید واشنگتن گفت که امریکا آماده همکاری با دولت انقلابی ایران بریاست مهندس بازرگان است. وی اظهار امیدواری کرد روابط دوستانه ایران و امریکا به نفع ملت های دوکشورهمچنان ادامه یابد. پرزیدنت کارتر در جواب انتقاد خبرنگار شبکه سراسری رادیو تلویزیونی امریکا «ان.بی.سی» که چرا امریکا طی چند هفته گذشته از حمایت شاپور بختیار دست برنداشت و آنرا یك اشتباه محض سیاست امریکا دانست پاسخ داد سیاست امریکا طی ۱۵۰ سال گذشته‌بر این‌اساس بوده که حکومت قانونی هر کشوری را برسمیت بشناسدو ایران هم از این مسئله جدا نبوده است تا موقعی که شاه در ایران بود ما شاه را می‌شناختیم سپس شاپور بختیار نخست وزیر قانونی حکومت‌موقت بودمو این که مجلسین ایران منحل شدمو بختیار هم‌استعفا کرده ما بازرگان را برسمیت میشناسیم سیاست ما بر این نیست که هیچ رهبری را در جهان به کشوری تحمیل کنیم تنها یکبار دچار این اشتباه شدیم و آن ویتنام بود که دیگر تکرار نخواهیم کرد این اراده ملت ایران بود که رژیم سابق را سرنگون و حکومت تمام ملی را جانشین‌آن کرد. کارتر افزود گزارش مسئولان سفارت امریکا در تهران‌حاکی است که در قبال آن به آقای مهندس بازرگان نخست وزیر دولت موقت ایران‌اطمینان کامل نسبت به حفظ جان امریکائیان مقیم ایران به‌آنها داده‌شده است. کارتر برای مقابله با مسئله قطع ارسال نفت ایران‌به امریکا ومشکلات ناشی‌ازآن‌برای‌امریکائیان‌مردم این‌کشوررابه‌همکاری درصرفه جوئی در مصرف نفت و بنزین از جمله بامحدودکردن سرعت اتومبیل ها به حداکثر ۵۵ مایل در ساعت و نیز کم‌کردن میزان حرارت در منازل به حداکثر ۶۵ درجه فارنهایت و سایر خدمات داوطلبانه دعوت کرد.

واشنگتن - یونایتدپرس - جیمی کارتر دیشب اعلام کرد که ایالات‌متحده آماده‌همکاری همه جانبه نزدیك با آیت‌الله روح‌الله خمینی‌ست که هواداران او رژیم‌سابق ایران‌راسرنگون کردند.

کارتر که در یك کنفرانس مطبوعاتی سخن میگفت خاطرنشان ساخت هدف ما این بوده و هست که ایران یك کشور مستقل و باثبات باشدوپیوسته آماده بوده‌ایم و هستیم که‌با این کشور کار کنیم.

رئیس جمهوری آمریکا در قسمتی از سخنان خود متذکر شدنگرانی‌مهم او در حال‌حاضر اینست که سلامتی آمریکائی های مقیم ایران تضمین شود، خونریزی کاملا پایان گیرد و از مداخله خارجی‌در امور ایران جلوگیری به‌عمل آید.

در مورد قطع صدور نفت ایران، کارتر گفت امریکا ۵ درصد نفت مصرفی خود را که به ۵۰۰ میلیون بشکه در سال بالغ میشد، از ایران‌وارد میکرد که در حال حاضر قطع شده است و در زمان حاضر خطری از نظر این قطع نفت‌در ایالات متحده به چشم نمی‌خورد.

کارتر گفت: در صورت صرفه جوئی و محدود کردن سرعت اتومبیل ها به ۸۸ کیلومتر در ساعت این کشور تا حدودی جبران خواهدشد.

کارتر خاطر نشان ساخت که آمریکا به تلاش های خود در آینده، برای ادامه‌همکاری با ایران ادامه خواهد داد.

کارتر اطلاع داد که‌سفارت آمریکا در ایران به‌وی گزارش کرده که‌رهبری رژیم‌تازه ایران در زمینه تضمین سلامتی اتباع آمریکائی در ایران نهایت همکاری و معاضدت را به عمل می‌آورد و مقام های سفارت آمریکا در تهران مرتب با رهبران جدید ایران در تماس است.

کارتر پیش از شرکت در مصاحبه مطبوعاتی طی بیانیه‌ای اعلام‌داشت نفت ایران ازنقطه نظرمردم ایالات متحده‌و دیگر کشور های جهان حائز اهمیت بسیار است.

مسکو - خبرگزاری‌فرانسه کشورهای جهان یکی‌پس‌از دیگری دولت موقت ایران را برسمیت می‌شناسند. اتحاد جماهیر شوروی از جمله نخستین کشورهائی است که دولت موقت ایران بریاست آقای مهدی بازرگان را برسمیت شناخت. متن نامه کاسیگین جداگانه چاپ شده است.

از سوی دیگر بوریس پونوارف عضو دفترسیاسی و دبیر حزب کمونیست شوروی در یک گردهم‌آئی انتخاباتی در کاخ کرملین پیروزی انقلاب را درایران شادباش گفت و اظهارداشت در ایران دولت بختیارسقوط کرد، ارتش در کنار ملت قرار گرفت و انقلاب پیروز شد. وی‌همچنین به‌پیروزی انقلابهای ضدامپریالیستی‌در کشورهای مختلف جهان درود فرستاد.

آمریکا

در واشنگتن اعلام شد که دولت امریکا میخواهد همان روابطی را که با دولت شاپور بختیار داشت با دولت مهدی بازرگان نیز داشته باشد و این بمنزله شناسائی «دفاکتو» رژیم‌تازه ایران است.

کارتر روز دوشنبه در جریان‌یکمصاحبه مطبوعاتی گفت مهدی بازرگان نخست‌وزیر ایران است، ما همیشه با دولتهای موجود درایران که قدرت را در دست داشتند کار کرده‌ایم و اکنون نیزکوشش خواهیم کرد با دولت‌جدید بازرگان، کار کنیم. یک کارمند بلندپایه امریکایی‌نیز گفت ایالات متحده برای برقرار کردن روابط عادی با زمامداران جدید ایران تلاش می‌کند و با اینکه اوضاع هنوز بحرانی است نشانه‌های دلگرم کننده‌ای وجود دارد. وی گفت‌که برای امریکا مسئله شناسائی رسمی رژیم جدید مطرح نیست چرا که روابط دیپلماتیک ایالات متحده و ایران هرگز قطع نشده وما با شخصیت‌های با نفوذ کشور در تماس بوده‌ایم

برخی از این اشخاص درآخرین‌لحظات، مخصوصا با حفاظت از اتباع امریکائی نقش بسیار سودمندی ایفا کرده‌اند.

آلمان فدرال

در بن سخنگوی وزارت امور خارجه آلمان غربی گفت که این دولت حوادث ایران را یک مسئله کاملا داخلی میدانند. وی گفت آلمان غربی آرزومند است که خونریزی در ایران‌هرچه زودتر پایان یابد و اوضاع بحالت عادی بازگردد.

سخنگوی وزارت امور خارجه آلمان غربی گفت که سفارت آلمان در تهران، در محل با رهبران ایران‌تماس گرفته و پیوسته با بن در ارتباط بوده است.

لیبی

خبرگزاری لیبی گزارش داد که جماهیریه لیبی دولت ملی ایران را برسمیت شناخته است. خبرگزاری لیبی اضافه کرد که بزودی اعلامیه‌رسمی‌دربارهشناسائی رژیم انقلاب ایران انتشار خواهد یافت.

پاکستان

در اسلام‌آباد دولت ژنرال ضیاءالحق دولت موقت آقای مهدی بازرگان را برسمیت شناخته و علاقه و توجه کامل پاکستان را نسبت به برقراری یک قدرت اسلامی در ایران همسایه ابراز داشته است.

ژنرال ضیاءالحق قبل از استعفای شاپور بختیار یک پیام تبریک به حضرت آیت‌الله خمینی و بازرگان فرستاده‌بود.

یک مقام وابسته به وزارت امور خارجه پاکستان بخبرگزاری فرانسه گفته بود که از نظر اسلام آباد، دولت موقت قدرت واقعی را در دست‌دارد و با شناسائی دولت‌بازرگان روابط دو کشور وارد مرحله نوزمای مینمود.

یک کارمند بلندپایه پاکستانی گفت دولت پاکستان از روی کار آمدن رژیم اسلامی درایران بسیار خوشحال است، چرا که پاکستان از ماهها قبل در راه «اسلامی‌کردن‌سریع جامعه وکشورش‌گام‌برمیداردو همه‌مقررات و قوانین اسلامی را جای‌گزین قوانین مصوبه پارلمان‌و قوانین اقتباس شده از اروپا کرده است.

سودان

● درخرطوم دونمیری سودان رسما پشتیبانی خود را از آیت‌الله خمینی اعلام کرد و پیروزی انقلاب رادر ایران شادباش گفت.

درمتن پیام مسعود رئیس جمهوری سودان که دیشب‌در خرطوم انتشار یافت تاکید شده است که این پیروزی باردیگر حقوق ملت ها در اعمال قدرت وحکومت برسرنوشت خود ثابت کرد.

هند

● موراجی دسای نخست وزیر هند ضمن پیامی انتخاب مهدی بازرگان را به ریاست دولت موقت شادباش گفته است.

نخست وزیر هند ضمن‌اشاره به رشته های دوستی ایران و هند، اظهار امیدواری‌کرده‌است که روابط و همکاری های‌دو کشور بیش از پیش گسترش یابد.

انگلیس

● کویت - آسوشیتدپرس - دیویداوئن وزیر خارجه انگلستان گفت که دولت‌متبوع او قصد مداخله درامور ایران را ندارد وبرآنست کشوروی هانیز چنین قصدی ندارند. او گفت کرملین نشان داده است که قصد مداخله مستقیم درامور ایران را ندارد. وی کمانکی قبل از سفر ملکه انگلستان به کویت بازروزنامه کویتی‌الوطن سخن می‌گفت اظهار کرد وقایع جاری ایران هیچ تاثیری در استراتژی انگلستان در منطقه خلیج نداشته است.

۶ میلیارد دلار بدهی

لندن - خبرگزاری فرانسه - لندن در انتظار آن است که اوضاع ایران روشن تر شود تا بتوانند نسبت به روابط بازرگانی آینده خود تصمیم بگیرد.

بانکدارانی که معاملاتشان‌به وسیله پول اروپائی‌انجام می‌گیرد، نسبت به وصول ۶ میلیارد دلار بدهی ایران ابراز نگرانی شدید کرده‌اند.

تغییر سیاست در چین

خبرگزاری فرانسه گزارش میدهد در جمهوری خلق چین که حوادث ایران را نتیجه خرابکاری شوروی میداندهنوز هیچیک از روزنامه ها و شخصیت های رسمی آخرین تحولات اوضاع را تفسیر نکرده‌اند با این حال به نظر میرسد از چهل و هشت‌ساعت پیش، پس‌از آنکه موج‌انقلاب حکومت بختیار را درهم ریخت چینی‌ها نیز تغییرمسیر داده‌اند.

روزنامه های چین که تادهم فوریه سخنان بختیار را در صفحه اول‌خود چاپ میکردند ازچند روز پیش برای گزارش های مربوط به دشمنان وی، آیت‌الله خمینی و رئیس دولت موقت اهمیت بیشتری قائل میشوند.

فرانسوا میتران: انقلاب ایران اثر مستقیمی بر کشورهای خاورمیانه خواهد داشت

پاریس - یونایتدپرس - فرانسوا میتران رهبر حزب سوسیالیست فرانسه دیروز پیش‌بینی کرد که انقلاب‌ایران از نوع انقلاب ایران در کشورهای اسلامی همسایه نیز روی خواهد داد.

میتران گفت شیعیان زیادی در عراق و در آسیای مرکزی، در جمهوری های شوروی، زندگی میکنند میتران پیش‌بینی کرد که‌اقلیت هادر ایران خود بزودی مسئولیت امور خویش را بدست خواهندگرفت وی گفت درایران هر کاری ممکن است. وی اضافه کرد، انقلاب ایران رژیمهای‌مرتجع منطقه را زیرورو خواهد کرد.

شوروی دولت بازرگان را برسمیت شناخت

«فنوپتوف» وابسته مطبوعاتی سفارت شوروی دیشب اعلام کرد که الکسی کاسیگین صدر شورای وزیران اتحاد جماهیر شوروی سوسیالیستی طی تلگرامی که به عنوان‌مهندس مهدی بازرگان نخست‌وزیر دولت موقت ایران مخابره کرد انتخاب ایشان را به عنوان نخست‌وزیر ایران تبریک و تهنیت گفته است. متن تلگرام مذکور به این شرح است:

وفادار به سیاست لنینیست صلح و دوستی‌بین ملتها. اتحاد جماهیر شوروی سوسیالیستی رسمی دولت‌موقت ایران را اعلام میدارد و اظهار آمادگی مینماید که روابط بین دو کشور ما براساس اصول‌برابری‌حقوق حسن همجواری، احترام به حاکمیت‌ملی و عدم‌مداخله در امور یکدیگر توسعه‌یابد بسط و توسعه همکاری‌همه جانبه بین دو کشور مابدون شک در تحکیم و امنیت بین‌المللی نیز از اهمیت ویژه‌ای برخوردار است.

الکسی کاسیگین

اتباع انگلیس ایران را ترك می‌گویند

لندن - یونایتدپرس - به گفته مقامهای وزارت خارجه انگلستان در تهران، به‌انگلیسی های مقیم ایران توصیه شده است کشور را ترك کنند.

این مقام گفته است: سفارت انگلیس در تهران به‌انگلیسی ها در ایران هشدار داده است که امکانات سفارت در حمایت کردن از آنان ممکن است خیلی محدود باشد بنابر این توصیه شده است کلیه کسانی که کار لازمی ندارند هرچه زودتر ایران را ترك کنند در حال حاضر حدود ۲ هزار انگلیسی در ایران‌اند.

جشن و سرور شیعیان و فلسطینیها در لبنان

صور - خبرگزاری‌فرانسه - ساکنان جنوب‌لبنان‌و رزمندگان فلسطینی و ترقیخواه روز دوشنبه پیروزی انقلاب ایران راباشکوهی‌هرچه تمامترجشن گرفتند.

در تمام مدت این جشن‌و سرور، تنهایک فریادپیروزی برزبانها جاری بود: «خمینی» دوشنبه شب آسمان صور، شهری که اکثریت ساکنان آن را شیعیان تشکیل میدهند، با انفجار گلوله ها که به علامت شادی به هوا شلیک میشد روشن شده بود و ساعت ها صدای شلیک گلوله و خمپاره انداز ها و انفجار دینامیت‌به علامت پیروزی انقلاب ایران بگوش میرسید. روز دوشنبه تظاهرات عظیمی در بسیاری‌از شهرها و دهکده های لبنان برگزار شد. شهرهای مناطق جنوبی لبنان از چند روزپیش باعکس امام خمینی تزئین شده است.

دیشب عده‌ای از مردم به علامت شادی بوسیله لاستیک های فرسوده در خیابان های صور آتش برافروختندو دند.

در مرکز ستاد سازمان مقاومت فلسطین در شهر صور کلیه مسئولان فلسطینی‌باخوشحالی گزارش های آخرین تحولات اوضاع ایران را که ازرادیو پخش میشد گوش میدادند و فریاد تحسین‌شان به آسمان بلند میشد.

مسئولان جهبگرایان لبنان‌با ابراز خوشحالی فراوان از پیروزی انقلاب ایران میگویند امیدواریم که امام خمینی از این پس بتواند بما کمک کند.

روز دوشنبه بسیاری از مدارس محله‌های غربی‌بیروت و صیدا بعنوان پشتیبانی از آیت‌اله خمینی تعطیل بود ودرصیدا تظاهرات باشکوهی به نشانه پشتیبانی از انقلاب ایران برگزار شد.

اتحادیه ملی دانشجویان دانشگاه لبنان نیز امروز را بعنوان پشتیبانی از انقلاب ایران اعتصاب عمومی اعلام کرده‌اند.

تماس عرفات با امام خمینی

بیروت - یونایتدپرس - دو تن از نزدیکان آیت‌اله خمینی رهبر انقلاب‌ایران، قول‌دادند که محل سفارت اسرائیل در تهران دراختیار فلسطینی ها قرار خواهد گرفت.

النهار چاپ‌بیروت درآخرین شماره خود نوشت، قول استردادادارات‌و محل‌سفارت اسرائیل درتهران‌بفلسطینی‌ها در یک مکالمه تلفنی که میان یاسر عرفات رهبر الفتح و نزدیکان‌آیت‌اله‌خمینی‌صورت گرفت، داده شد.

النهار می‌نویسد عرفات‌موفق نشد شخصا باآیت‌الله‌خمینی تماس تلفنی بگیرد لیکن به دستیاران آیت‌الله گفت «قلب من وقلوب ملت عرب‌فلسطین پیوسته با شما خواهد بود» عرفات قبلاطی‌تلگرامی مراتب پشتیبانی‌خلق‌فلسطین‌ازانقلاب ایران‌را اعلام داشته بود.

النهار می نویسد: علاوه‌بر عرفات، رهبران گروه های مختلف فلسطینی از قبل‌جبهه خلق برای آزادی فلسطین و گروه فلسطینی الصاعقه قبلا پشتیبانی خود را به آیت‌الله خمینی اطلاع دادند.

پیام تبریك حافظ اسد

دمشق - یونایتدپرس - پرزیدنت‌حافظ‌اسد‌رئیس‌جمهوری سوریه طی تلگرامی پیروزی انقلاب ایران را به آیت‌الله روح‌الله خمینی رهبر انقلاب تهنیت گفت. حافظ اسد‌اولین رهبر یك کشور عرب است‌که پیروزی کامل انقلاب ایران را تبریك میگوید.

حافظ اسد در تلگراف خود گفت ما کوشش های شما را برای قرار دادن ایران درمقامی که بحق جای آن است یعنی در صفوف اعراب و اسلام، دوشادوش برادران مسلمان‌خود که اینك در گیر مبارزه‌شدید علیه تجاوز و اشغالگری می‌باشند بدقت تعقیب کرده‌ایم.

ماحمایت کامل خود را از رژیم جدید که بدنبال انقلاب ایران بر سر کار آمده اعلام میداریم و امیدواریم این نهضت به هدفهای خود به‌نفع کشور خودو جامعه اسلام به موفقیت خواهدرسید.

حفاظت پالایشگاه تهران بکارگران سپرده شد

تهران - خبرگزاری‌پارس - از پالایشگاه تهران ساعت ۸٫۳۰ امروز گزارش دادند که عصر دیروز کارکنان‌پالایشگاه در نهایت مسالمت وبا همکاری گروهبان یکم فرمانده‌گروهان ژاندارمری افراد ژاندارمری مامور حفاظت پالایشگاه خلع سلاح شدند و اکنون حفاظت پالایشگاه بدست‌خودکارگران پالایشگاه و دو افسر نیروی هوائی قرار دارد.

شادباش نویسندگان اطلاعات بکارکنان اعتصابی رادیو و تلویزیون

دبیر سندیکای نویسندگان و خبرنگاران مطبوعات به تفاق دو تن از اعضای هیئت‌مدیره‌و همچنین گروهی از اعضای تحریری روزنامه‌اطلاعات بعداز ظهردیروزبه نمایندگی از طرف اعضای سندیکای نویسندگان و خبرنگاران و کارکنان این روزنامه‌بسازمان‌رادیو تلویزیون ملی‌ایران رفتندتا آزادی صدا و سیمای ایران رابه کارکنان اعتصابی این سازمان شادباش بگویند. اما بعلت‌مشغله کارکنان بخش خبر، نمایندگان‌سندیکا و روزنامه اطلاعات‌در ملاقات با صادق قطب‌زاده سرپرست‌جدید سازمان رادیو و تلویزیون، از وی‌خواستند که‌شادباش آنان رابه کارکنان‌اعتصابی‌وپیروزمند رادیو و تلویزیون ابلاغ کند.

سازمان ملی دانشگاه ایران:

انقلاب را پاسدار باشیم

هیئت دبیران موقت سازمان ملی دانشگاهیان ایران در بیانیه‌ای ضمن گرامیداشت یاد همه مبارزانی که طومار نظام خودکامگی و وابستگی و اسارت پهلوی را درهم پیچیدند و ارج گذاری به همبستگی همه نیروها و کارگران، کارمندان، زحمتکشان، روحانیون و روشنفکران مبارز، وظیفه انقلابی همه رزمندگان را در تحکیم و گسترش دستاورد های انقلاب یادآور شد.

دراین بیانیه آمده است: «از دولت‌موقت انقلابی‌بخواهیم که بابهرمگیری از همه‌نیرو های انقلاب، بازسازی‌جامعه آزاد، آباد و مستقل و شکوفا را تحقق بخشد.

باردیگر یادآور شویم که امروز نظم و مسئولیت نیرو های انقلاب، شکل ضروری قهر انقلابی است.

هرج و مرج را همچنان از صفوف خود دوربداریم، سازمان دهیم و انقلاب را پاسدار باشیم.»

بیانیه کارگران شرکت واحد اتوبوسرانی:

تا دولت انقلابی دعوت نکند بکار باز نمیگردیم

کارگران مبارز شرکت‌واحد اتوبوسرانی تهران و حومه طی بیانیه‌ای با اشاره به‌فشار و تضییقاتی که در سال های سلطه استبداد و اختناق متوجه‌این‌قشر زحمتکش‌بوده است، و اعلام همبستگی با دولت موقت انقلابی مهندس بازرگان که ملهم از رهبری قائد اعظم امام خمینی است، خواهان انحلال‌لانه‌های ضد خلقی (سازمان‌کارگران‌ایران) و دایره حفاظت شرکت‌واحد شدند. درهمین بیانیه، کارگران شرکت واحد اعلام کرده‌اند، تا زمانی که دولت مهندس بازرگان، از آنان دعوت به بازگشت بکار نعمل نیاورد، بکار باز نمی‌گردند.

پیام حزب مارکسیست لنینیست شفق سرخ

توفان انقلاب خلق ایران بپاخاسته و موج‌وار‌دربیش میرود نگذاریم قبل از اینکه این طوفان‌تمام‌خلق های‌ایران و تمام اقشار جامعه و تمام مردم تشنه آزادی و سعادت را فرا گیرد فروکش نماید.

هنوز مشت هائی که گره شده همه‌جانبه بر فرق دشمنان خلق‌فرو دنیامده است، دشمنان را در زیر پروبال خویش پناه ندهیم. خلق ضربه به دشمن وارد کرده است، ولی دشمن خونخوار هنوز زنده است.

ملت اکنون برای نبردنهائی مسلح شده است ولی شب و روز تبلیغ میشود کمتنگها را تحویل دهیم، یعنی اینکه‌ملت در مقابل دشمن مسلح خلع سلاح شود ما پیروزی بدست آورده‌ایم ولی این پیروزی نسبی میباشد و هنوز قادر نیست که مانع نبرد های بعدی جامعه گردد.

پیام انجمن دفاع از فرهنگ

انجمن دفاع از فرهنگ طی نامه‌ای به‌مهندس بازرگان‌نوشته است: «پیروزی ملت را به جنابعالی که نخستین نخست وزیر ایران آزاده شده هستید تبریک می‌گوید و بروان پاک شهدای آزادی‌درود می‌فرستد. سربر آستان ملت ایران میساید و از رهبری حضرت آیت‌الله العظمی خمینی سپاسگزاراست. این روز هادر تاریخ ایران‌روز های بزرگی است. انتقام روزگار نهیب تاریخ و حقانیت مردم ایران کارخود را کرد.

جمعیت ایرانی که با دست خالی یکی از مهیب ترین و ناباکار ترین قدرت ها رامنکوب کرده، درسی برای همه ملت های ستم کشیده خواهد بود.

ایران باردیگر نیروی درونی خودرا که‌از فرهنگ و خلاقیت او مایه می‌گیرد. بکار انداخت. این همان نیروئی است که او رادر طی تاریخ برسرپا نگاه داشت. وازاو کشوری ساخته است که همواره مورد تحسین وتوجه باشد.

باتقدیم احترام و آرزوی توفیق دفاع از فرهنگ.

محمدعلی اسلامی ندوشن

رهبر حزب توده به‌ایران بازمیگردد

بودابست - خبرگزاری فرانسه - نورالدین کیانوری دبیر اول حزب کمونیست ایران «توده» دیروز از آیت‌اللهخمینی ستایش کرد.

رهبر حزب توده ایران در مصاحبه‌ای‌بانلو بزیون‌مجارستان اظهار داشت رهبر مذهبی ایران یکی از برجسته ترین شخصیت‌های ضد امپریالیستی تاریخ معاصر ایران‌است.

کیانوری همچنین اظهار داشت‌مواضع آیت‌الله مترقیانه هستند و با مواضع حزب کمونیست‌ایران متضادنیستند.

کیانوری متذکر شدکه‌هیچ وعده مشخصی دریافت نکرده است اما تاکید کرد که مارکسیستها خواهندتوانست به‌آزادی درایران کارکنند.

رهبر حزب توده مهدی بازرگان‌نخست وزیر تعیین‌شده از سوی آیت‌الله خمینی را یک‌دمیهن‌پرست خوب‌توصیف کرد.

تلویزیون مجارستان در پایان این مصاحبه گفت کیانوری که طی سی سال گذشته زندگی مخفیانه داشته است آماده می شود به ایران باز گردد.

در خواستهای حزب توده

پاریس - خبرگزاری‌فرانسه - حزب توده ایران مایل است کمدولت تازه‌ایران موجودیت قانونی این حزب را برسمیت بشناسد.

در اعلامیه‌ای که دوشنبه شب در پاریس انتشار یافت آمده‌است که انجام رفراندوم، انتخابات عمومی و تدوین قانون اساسی جدید باید در شرایط آزادی کامل برای‌همه سازمانهای سیاسی و بدون تبعیض سیاسی و ایدئولوژیک برگزار شود.

حزب‌توده همچنین‌درخواست می کند که اتباع امریکائی از ایران اخراج شوند تانتوانند بعنوطه‌های تازه‌ای درکشور دست بزنند.

حزب‌توده همچنین‌درخواست کرده‌است که گارد شاهنشاهی منحل شود، شاه و افراد خانواده‌اش و همکاران رژیم سابق تحت تعقیب قرار گیرند وپست‌های اداری و اقتصادی از عناصر فاسد تصفیه شود. حزب توده در پایان، پشتیبانی خودرا از کلیه تصمیمات‌دولت جدید اعلام داشته است.

«شهریار شفیق» پسر اشرف پهلوی از بندرعباس گریخت

بندر عباس - خبرنگار اطلاعات شهریار شفیق پسر اشرف پهلوی خواهر شاه مخلوع‌با یکفروند قایق موتوری از بندرعباس گریخت و به نقطه نامعلومی رفت.

وی که درجه ناخدا یکمی (سرهنگی) دارد با سمت جانشین فرمانده ناوگان‌دریایی خلیج فارس و دریای عمان در بندرعباس مشغول کار بود، افراد نیروی دریائی از صبح امروز در خیابان های شهر علیه او شعار میدادند.

گفته میشود قایقی کمشهریار شفیق با آن گریخت متعلق به نیروی دریائی بوده است.

استاد بزرگوار جناب آقای مهندس‌مهدی‌بازرگان

پیرو اعلام همبستگی انتصاب شایسته و خداپسندانه آن سرور ارجمند را از طرف امام‌الملت و دین‌الحاج سیدروح‌الله موسوی خمینی تبریک عرض نموده و موفقیت روزافزون شما را در پیشبرد هدفهای اسلام از خداوند بزرگ مسئلت داریم.

مهندس غلامعلی پاسداری - برق ناحیه جنوب شامل لارستان - اوز - خنج - گراش - اشکنان - عماددم - جویم.

آ-۶۳۹۳

اتحاد دموکراتیك ملت ایران:

گرگان دست پرورده رژیم شاه باید در دادگاههای انقلابی محاکمه شوند

اتحاد دموکراتیک ملت‌ایران طی بیانیه‌ای پیروزی انقلاب شکوهمندملت ایران را تبریک گفته و به همه جانبازان آزادی و استقلال کشور از هر عقیده و مذهب‌و مسلک درود فرستاده و به جوانان مبارز هشدارداده که دشمن سرکوب شده هنوز نیمه جان است.

در قسمتی از این بیانیه‌آمده است: «این گرگان دست پرورده‌رژیم شاه جای دلسوزی وترحم نیست اینان باید در دادگاه انقلابی محاکمه شوند و به کیفر شایسته خود برسند. هموطن مبارز راه رهایی همه ستمدیدگان، زحمتکشان تحقیر شدگان ایران درعین پیروی از پرچمدار بزرگ و راستین امام خمینی، درعین پشتیبانی بیدریغ از تصمیمات درست و بجای آقای مهندس مهدی بازرگان نخست وزیر موقت منصوب از سوی حضرت‌امام خمینی‌لازم‌است هشیار و بیدار باشیم و برای ریشه کن کردن بقایای‌استعمار و استبداد و همه اهرمهای‌قدرت اهریمنی آن و تلاش همه جانبه برای قطع دست امپریالیسم آمریکا و متحدان اروپائی و ژاپنی‌اش از ایران باید سلاح را از کف ننهیم وهمچنان به صورت‌نیروی پیشرو و پاسدار انقلاب باقی بمانیم. پیروز باد مبارزه ملی ودموکراتیک مردم ایران، فرخنده باد پیروزی و رهایی که در پیش است.

پیام شادباش کمیته مرکزی حزب توده ایران

بهمه مبارزان دلیر راه‌استقلال و آزادی ایران هم میهنان، مبارزان.

کمیته مرکزی حزب توده ایران به نام همه مبارزانی که بیش از سی سال درسخت‌ترین شرایط علیه رژیم جنایت پیشه و خائن شاه مبارزه کرده‌اند، این پیروزی بزرگ تاریخی را بهمه شما، به کارگران و بهسایر زحمتکشان شهر و روستا به روحانیون مبارز ملی به روشنفکران پیشه‌وران و سرمایه داران