اطلاعات

سال سی‌وپنجم ـ شماره ۱۰۳۹۵ | دوشنبه پنجم دی‌ماه ۱۳۳۹ | تکشماره ۳ ریال

جریان روز

سکوت جائز نیست

سرمقاله درصفحه دوم چاپ شده است

دنباله خاطرات شاهنشاه :

ماموریت برای وطنم

عوامل پنجگانه

برای تامین عدالت اجتماعی

هریك ازافراد ایرانی باید بحداقلی که احتیاجات‌ویرا مرتفع سازد بهره‌مند باشد

فکر من‌همواره‌متوجه‌زندگی اسف انگیز مردم کشور بوده و معتقدم‌اگردرآمد عده‌ای بحداقل زندگی نرسد دولت یامؤسسات خیریه باید به آنها کمك نمایند

● **بنمایندگان مجلس صریحا گفتم که من حاضر نیستم نمایندگانی را به‌بینم که‌از مزایای مختلف بر خوردار باشند و هر روز بر ثروت خود بیافزایند و در جوار آنها عده‌ای در فقر و فلاکت بجان کندن متمادی که آنرا زندگی نام‌داده‌اند مشغول باشند**

برای من مایه فخر است‌که اکثریت مردم کشور من افرادی‌زحمتکش‌وباپشتکار هستند واگرتنبلی‌وسستی در کار را باید در جائی سراغ کرد میان ثروتمندان تن پرور این صفات مذموم را آسانتر میتوان یافت

بقیه فصل‌هشتم

نظر من درباره دموکراسی

اما درمسئله دموکراسی اجتماعی باید ناگفته نگذارم که پس ازپایان تحصیلات که از سویس بایران بازگشتم وضع اسف‌انگیز مردم بینوای کشور توجه مرا بشدت‌جلب کرد ودیدم باوصف پیشرفتهای وسیعیکه در نتیجه مساعی پدرم بوجودآمده باز در کشور ایران عده‌ای از گرسنگی می‌میرند و عده‌ای محل سکنا ندارند وتقریبا

بقیه‌در صفحه بیست‌هفتم

درواشنگتن اعلام شد :

آمریکا کمکهای جدید بایران خواهد کرد

کمکهای مزبور علاوه برومامهای ۲ر۲۶ میلیون دلاری و ۱۵ میلیون دلاری است که اخیرا باآن موافقت شده است

بطوریکه در واشنگتن اعلام شد علاوه‌برموام ۲ر۲۶ میلیون دلاری‌صندوق وامهای عمرانی امریکاو ۱۵ میلیون دلاری بانك صادرات و واردات امریکا، اعتبارات دیگری نیز برای انجام برنامه های توسعه اقتصادی در اختیار ایران گذاشته خواهد شد . این موضوع‌از طرف وزارت خارجه امریکااعلام گردید. گزارش رسیده از واشنگتن‌نشان

بقیه در صفحه بیست‌پنجم

طبق گزارش خبرگزاری فرانسه :

انتخابات‌تهران‌دیرتر انجام میشود

روز ۲۰ دی انتخابات شهرستانها آغاز میگردد

● **۴۵ نفر از منفردین‌بمجلس آینده راه میبابند**

● **۸۵ کاندیدا از حزب ملیون و ۷۰ نفر از حزب مردم امکان انتخاب شدن دارند**

● **دوره مبارزات انتخاباتی بسیار کوتاه خواهد بود**

انعکاس دستور انتخاباتی نخست وزیر در خبرگزاریها و رادیوهای خارجی

شرح درصفحه ۲۵

۵۰نفر در ترکیه بازداشت شدند

این عده که یکی ازآنها فرمانده سابق نیروی هوائی ترکیه است با مجلس مؤسسان مخالف بودند

● **مجلس مؤسسان ترکیه‌روز ۶ ژانویه تشکیل میشود و ژنرال گورسل ۱۰ تن از اعضای آن راانتخاب‌کرد**

● **کابینه ترکیه استعفای‌خود را بمجلس تقدیم خواهد کرد و کابینه جدیدی تشکیل خواهد شد**

● **دیشب گروهی ناشناس عکسهای آتاتورك را در ترکیه آتش زدند**

۲۸ صفحه

آنکارا ـ خبرگزاری فرانسه ـ ۲۵ دسامبر ـ مجلس موسسان ترکیه روز ۶ ژانویه آینده تشکیل خواهد شد .

ژنرال گورسل‌رئیس‌دولت ترکیه که قانونا انتخاب ده نفر از اعضای این مجلس بعهده وی واگذار شده است دیروز سه نفر از میان اقلیت های یهود ، یونانی و ارمنی رابرای عضویت درین‌مجلس انتخاب‌کرد.

بقیه در صفحه۴۰

تونل «چشمه‌سر» بسته شد

سازمان بیمه‌های اجتماعی تاپایان هفته‌ترتیب پرداخت‌حقوق وبرقراری مستمری خانواده‌های کارگران مقتول را میدهد

جنازه ۵ کارگرازتونل خارج گردید ودیگر جنازه‌ای در تونل باقی نمانده است شرح درصفحه ۲۶

سیاست خارجی عربستان تغییر نمی‌کند

ملك سعود طی اعلامیه‌ای‌خاطرنشان ساخت که‌سیاست وی بیطرفی کامل» خواهد بود دولت جدیدسعودی‌امیدوار است باحل اختلافات خود بر سرواحه«بوریمی»مجددا با انگلستان مناسبات سیاسی برقرارکند

درصفحه ۵

آقای دکتر عمید طی مصاحبه‌ای گفت:

دویست گروه کارشناس ازطرف یونسکو بممالك جهان اعزام میشوند

یونسکو کمك‌های قابل توجهی بایران میکند

آقای دکتر عمید رئیس‌دانشکده حقوق که بنمایندگی ایران در کنفرانس یونسکو شرکت کرده‌بود چندروز قبل‌بتهران مراجعت کرد وروز گذشته طی یك مصاحبه مطبوعاتی اظهار داشت .

در این دوره ازکنفرانس‌یونسکو ممالکی که اخیرا استقلال یافته اند شرکت نموده بودند بهمین جهت فعالیت بیشتری دیده میشد .

عده نمایندگان امسال از ۷۶نفر به ۹۸ نفرر سیده بود .

بمناسبت زیاد بودن نمایندگان افریقائی سفیر کبیر دولت حبشه آقای «آکا لورك آبتورك » بعنوان رئیس جلسه کنفرانس عمومی‌انتخاب شد .

در آغاز کار بودجه یونسکو در سال ۶۲ـ۱۹۶۱ بمبلغ ۳۲ میلیون‌و ۵۱۳ هزار و ۲۲۸ دلار تصویب‌شد.

باید باین مبلغ کمك های‌فنی سازمان ملل را که عبارت از۱۲ میلیون دلار است ونیز مبلغ ۱۱ میلیون دلار را که مربوط بطرح جدید تعلیمات حرفه ای و عالی‌است افزود .

بقیه‌در صفحه بیست‌هفتم

کتاب تازه اطلاعات

سیمای شجاعان

اثر جان‌کندی رئیس جمهوری منتخب‌امریکا

تبدیل بفارسی بقلم نویسنده دانشمند

ا. خواجه نوری

از دیروز شروع شد و امروز قسمت دوم تعریف کتاب بقلم «آلان نوینز»مورخ معروف امریکائی ومقدمه آن در صفحه یازدهم چاپ شده است.

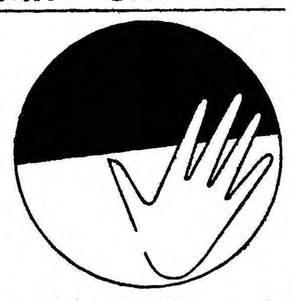

ایست ... اینجا میدان کاخ‌است اینجانمایشگاه ریالکو ، نمایشگاه بزرگترین سازنده لوازم فلزی دفتر است. بفرمائید از این نمایشگاه دیدن کنید.

۲ـ۱ آ ـ ۳۶۲۵۲

اعجوبه هندی در بیمارستان استراحت میکند

صبح چهارشنبه وی بیمارستان را ترك میگوید

سید محمد نواب روی تختخواب بیمارستان بمناسبت موفقیتی که در پنج شبانه روز دوچرخه سواری ممتد نصیبش شده از درگاه خداوند سپاسگزاری میکند .

نواب‌گفت: درمدت ۱۲۰ ساعت روی دوچرخه من خودم را در میهن خویش و میان هموطنانم میدیدم

, شرح درصفحه‌بیست‌وپنجم

طی مراسم باشکوهی

والاحضرت شاهپور حمید رضا

سینما سعدی شیراز را افتتاح نمودند

شرح درصفحه ۲۷

قابل توجه مشترکین سازمان آب تهران

کلیه شعبه‌ها و باجه‌های بانك ملی ایران درشهر و تجریش ، قلهك ، شهری باستثنای شعبه مرکزی ـ بازار ـ سعدی ـ حافظ ـ آب‌بها وصول مینمایند . سازمان آب تهران

نخست‌وزیر طی افتتاح فروشگاه تعاونی پست وتلگراف گفت:

باافزایش حقوق،وضع کارمند بهبود نمی‌یابد

وازراه تشکیل شرکتهای تعاونی می‌توان مایحتاج‌کارمندان را بقیمت نازل دراختیار آنها قرارداد

آقای نخست‌وزیر هنگام بازدید ازفروشگاه تعاونی وزارت‌پست‌وتلگراف

عصر دیروز آقای مهندس‌شریف امامی نخست‌وزیر از فروشگاه تازه تعاونی وزارت پست و تلگراف وتلفن دید ن‌کرد .

آقای دکتر اعتبار وزیر پست و تلگراف وتلفن .توضیحاتی دراطراف این شرکت تعاونی‌دادواظهارداشت:

امروز دیگر مردم‌متوجه‌احتیاجات اولیه زندگی مثل خوار بارنیستند بلکه علاقمند هستند که بتوانند با شرایط سهل ازوسائلی که طبقه مرفه نیزبرخوردار شده انداستفاده کنند و بهمین جهت سعی شده‌است در این فروشگاه همه نوع‌نیازمندی های زندگی اعم از اصلی و فرعی بقیمت‌مناسب در دسترس کارمندان باشد در بوجود آمدن این‌فروشگاه وتقویت شرکت تعاونی تمام کارمندان وزارت پست و تلگراف وتلفن سهیم‌اند و همگی با علاقه خاصی آنچه که توانسته‌اندمساعدت نموده اند ولی کسی که همه ما را خیلی مدیون خود نموده آقای‌دکتر یوسفی است که بطور رایگان و بدون هیچ نوع انتظار تجربیات و

بقیه‌در صفحه بیست‌هفتم

حراج

تریکو بهار

لاله زار ـ رفاهی

رپرتاژ مراسم قرعه‌کشی مسابقه معمای

یك‌مو نباید ازسر کسی کم‌شود

واسامی برندگان جوائز را درصفحات ۱۸ و۱۹ و۲۰ و۲۴ ملاحظه فرمائید

شب ژانویه ۳۱ دسامبر

شکوفه‌نو

برترازهمه‌جا تلفن ۲۰۴۶۸

کسانیکه خانه ندارند

چند قواره زمین ساختمانی داخل منطقه لوله‌کشی جنب چهارصد دستگاه ابتدای خیابان سلیمانیه بقطعات ۹۰الی ۱۲۰ متری با قیمت ارزان نصف نقد بقیه اقساط ۶ماهه بفروش میرسد.

نشانی :خیابان شاه چهارراه کاخ جنب سینما نیاگارا پاساژدرخشان بازرگانی بهار ـتلفن ۴۱۳۰۳ آ ـ ۳۶۲۲۰

آقای مهندس محمد کیوان

از طرف مردم شریف و شاهدوست شهرستان نطنز نامزد انتخابات دوره بیستم میباشد.

۲ـ۱ آ ـ ۳۶۲۷۴

شب ژانویه

شب‌نشینی باشکوهی‌در

هتل ونك

برای این کارت ورودی بارستوران رزیدانس ۱۱۸ ویلا تلفن ۴۶۴۱۴

هتل ونك خیابان پهلوی سه راه ونك ۸۲۲۵۱۳

۸۲۲۶۷۰ ۱ـ۵ آ ـ ۳۶۲۷۰

جریان روز

سکوت جائز نیست

همهترین موضوعی که باید در آن بگفتگو پرداخت حادثه تاثرانگیز انفجار معدن ذغال سنگ شمشك و ازمیان رفتن یکعده۲۱ نفری کارگر معدن ، هم میهن عزیز ما میباشد .

از اینگونه حوادث در جهان بسیار اتفاق می‌افتد، اما کمتر حادثه‌ای میتوان در عصر کنونی نظیر حادثهٔ شمشك سراغ کرد که روی عدم پیش بینی های لازم و نداشتن وسایل دفع خطر ،جان یکعده کارگر بهدر برود، همین چندی قبل در اخبار خارجی بودکه در انگلستان وبلژیك و فرانسه بتواترانفجارها و حوادثی درمعدن ذغال سنگروی داد و تلفاتی سنگین وارد ساخت، ولی اگر بچگونگی آن حوادث دقیق شویم می‌بینیم اختلاف فاحشی میان آن وقایع وحوادثی که در کشورما روی‌میدهد وجود دارد.

ما اعتراف داریم که هنوز دست بشر توانائی جلوگیری از وقوع حوادث رابیدا نکرده است چنانچه باتمام تدابیر علمی و فنی بازهم وقایع اسف انگیزی در هواپیمائی‌ها روی میدهدکه هردفعه شباهت بدفعه پیش ندارد و عالم هواپیمائی را درشگفتی و اعجاب فرومی‌بردو برای پیشگیری در قسمتی راهی می‌اندیشند و بعد حادثه تازه‌تری‌که هیچ‌فکرش‌رانکرده‌بودند روی میدهد !ولی‌باید این مطلب را هم قبول کرد که در عالم صنعت مامراحل ابتدائی راطی می‌کنیم ، کارهائی که دنیا بحل آن‌توفیق حاصل کرده و برای خیلی ازپیش‌آمد هاراه حل‌های عملی و موثر پیش‌بینی کرده ما هنوز در صدد استفاده از آن‌برنیامده‌ایم وپیشرفت های صنعتی خود را با دنیای امروز وفق نداده‌و هم آهنك نساخته‌ایم .

کشورما در مرحله صنعت قدم های وسیع برداشته ، کارخانجات بسیار تاسیس گردیده ، احتیاجات فراوان دایکارگرو ماشین روزبروز بیشتر میشودولی هرگز در مقام آن نیستیم که‌این نیازمندیها را از لحاظ پیش‌بینی کارگر ، حفظ و حراست جان کارگر ، زندگی وبهداشت کارگر ، مسکن و ماوای کارگر مورد توجه قرار دهیم و هم‌آهنك‌دنیای امروز سازیم ، نتیجه همین میشود که دیك کارخانه بلور سازی در اثر عدم وجود کارشناس و افراد ذی‌فن محترق میشود و جان یکعده کارگر بخطر می‌افتد و چندین خانواده عزادار میگردد، بعد این پرونده بسته میشود و موضوع بدست فراموشی می‌افتد.

معادن ذغال سنك شمشك ما هم در همان مرحله ابتدائی مانده، اوضاع و احوالش باطرز استخراج قرون وسطائی خیلی فرق‌نکرده، همان تونل هائی که از سالیان دراز حفر شده امتداد یافته با این تفاوت که ادوات جدید در طرز کار امروز معمول گردیده ، اما لوازم واسباب دفع مخاطرات قطعا مورد توجه قرار نگرفته والا چنین حادثهٔ دلخراشی روی نمیداد.

اگر اراده دولت بر تحقیق وپیش‌گیری از حوادثی نظیر این حادثه تعلق میگرفت و یك کارشناس عالی مقام خارجی از دنیا خواسته‌میشد وباین جامی‌آمد و علل حادثه را جستجو میکرد خیلی گزارشات‌بداز بی احتیاطی و عدم پیش بینی های مسئولین امر جلوی مابازمی‌نمود و مارا بیش از پیش متاثر میساخت .

من بهیچوجه اهل فن و اطلاع نیستم که بگویم پیش‌گیری از این حادثه امکان داشت یاپس از وقوع حادثه ممکن بود از وسایلی که درجهان اختراع شده استفاده کردو جان کارگران را حفاظت نمود ، اماچون باخلاق و روحیات خودمان آگاه هستم ،میدانم که دراین واقعه هیچکس خودرا گناهکار نمیداند ، این پیش آمدرابی احتیاطی کارگر یا حادثه غیر قابل پیش‌بینی میشمرد در نتیجه این معما و مشگل همچنان معوق و لاینحل باقی میماند و از کجا چندسال دیگر نظیرهمین حادثه روی ندهد و بازجان عده‌ای از هم میهنان‌مادستخوش سهل‌انگاری وتعلل متصدیان امروزی نشود .

من‌اگر جای نخست‌وزیر بودم این پیش آمد رابدست فراموشی نمی‌سپردم ، آنرا بی اهمیت ویاپیش آمد تلخ غیر قابل پیش‌بینی و غیر قابل علاج‌نمیشمردم ، دستور میدادم یك کارشناس عالی مقام‌از کشورهائی که معادن بزرك ذغال دارند چندروز بتهران بیاید موضوع را دقیقا بررسی و مطالعه کند و بمابگوید چرا این حادثه روی داده‌و برای پیش گیری از نظیر این واقعه چه باید کرد و از اختراعات‌جدید دنیا کدام یك برای ما مفید است که آنرا در معادن ذغال خودبکاربریم؟ خواستن یك متخصص بزرك جهانی برای چند روزبررسی باین‌حادثه خرج زیادی ندارد و وقت زیادی نمی‌گیرد ، برفرض مستلزم هزینه هنگفتی هم‌باشد در مقابل دانستن عیب کارماوجلوگیری از نظایر این حوادث ارزشی ندارد .

مطلب دیگری که دراین واقعه جلب توجه میکند نگاهداری‌خانواده ۲۱ کارگر مقتول است ، به یقین بیمه بوده‌اند و مسلما اداره بیمه های اجتماعی اقداماتی برای تامین زندگی بازماندگان خواهد کرد ولی در چنین مواردی اداره بیمه‌های اجتماعی باید پای‌خود را از مقررات خشك اداری کمی فراتر گذارد در نظر بگیردکه اگر بخواهد طبق‌آئین‌نامه درباره عیال و اطفال بی‌سرپرست این جمع کارگر بدبخت رفتارنماید دردوالم آنها را علاج‌نمیکند، پریشانی و تاثرات شدید آنان را مرتفع نمیسازد، بدین سبب‌باید برای خانواده کارگران مقتول توجه بیشتری معطوف دارد، از بودجه و اعتبارات خود، یا از سرمایهٔ بیمه های اجتماعی که مخصوص این قبیل پیش‌آمدها در ذخیره دارندزندگی خانواده های داغدیده و عزادار را تامین نمایند تاتسکینی برای خاطر آزرده و غم انگیز آنها باشد .

خانواده های باور – پژمان – بهین پور – سرهنك پارس تبار – سرهنك بهرامیان – گرانفر – دکتر نواب – مهندس فکری – هزار – فراتی – دکتر آقائی – سرهنك پزشگیان –زیبنده – لطیفی –زندی

فوت مرحوم مغفور **محمود باور** طاب ثراه کارمند عالیرتبه شرکت نفت را باطلاع دوستان و آشنایان میرساند مجلس ختم آنمرحوم در مسجد مجد روز سه‌شنبه ۶ر۱۰ر۳۹ از ساعت ۱۵ الی ۱۷ منعقد خواهد بود .

مجلس ختم زنانه بعد از ظهر همانروز در منزل شخصی آنمرحوم واقع در خیابان امیر آباد خیابان قوام کوی پروین بر پا می باشد .

بهاءالدین مجد زاده – حاج عبدالرسول بهبهانی – محمد حسین نوابی – محمد جواد نوابی –نصراله مستوفی – سید اسداله موسوی –جواد مستوفی زاده

بعموم بازماندگان آنمرحوم مصیبت‌واردهرا تسلیت میدهیم

ازسروران معظم و دوستان ارجمند که بمناسبت فوت مرحوم پدر گرامم باشرکت خود در مجالس ختم در رضائیه و تهران و همچنین بوسیله نامه – تلگراف و مطبوعات اظهار لطف وعنایت فرموده‌اندصمیمانه تشکر مینماید . آ–۳۲۴۱۱ **احمد فرسار**

عرض تشکر

از ذوات گرام وسروران معظم که‌با ابراز محبت مشفقانه در مراسم دفن – ختم – هفت مرحومه مادرم این بنده را مرهون عنایت خود فرموده‌و یاتلگرافا وکتبا اظهار لطف نموده اند صمیمانه سپاسگذار و اگر بعلل روحی تاخیر و قصوری در عرض تشکر مستقیم بشود بدین وسیله‌معذرت میخواهم . **عبدالوهاب امجدی – وکیل دادگستری**

تشکر

از سروران معظمی که در مصیبت وارده باتشریف‌فرمائی درمجالس ترحیم وارسال نامه ابراز همدردی فرموده‌اند بدینوسیله سپاسگزاری مینماید . **سرهنك بخشا**

اینجانبان فضل‌اله پاك‌آزما –طاهره پاك آزما –مهری تاج‌ترقی

بدینوسیله از کلیه فامیل محترم و دوستان گرامی که در این‌مصیبت جانگداز تلگرافا و کتبا اظهار همدردی فرموده‌اند تشکر نموده وسلامتی همه‌را از خداخواستاریم وبعموم فامیل محترم تاج ترقی تسلیت عرض مینمائیم. آ–۳۲۳۲۹

جنرال مد

تولیدکننده بهترین پوشاك

درایران

ساعات کار یکسره از۹ صبح تا ۸ بعدازظهر

کوچه برلن

دکتر یونس پرهامی

بعداز مطالعات درآخرین پیشرفت‌های طب اطفال

درلندن به تهران مراجعت نمود

تلفن : مطب: ۳۲۶۱۳ – منزل: ۳۶۴۰۲

آ–۳۲۱۲۵ ۱–۳

دنیای شاعران

در یکهزار صفحه بقطع بزرك وجلد زرکوب

اثر

دکتر عزت الله همایونفر

توسط کتابفروشی ابن سینا روز اول فروردین ماه ۱۳۴۰ منتشر میشود

آ–۳۱۹۶۷ ۱–۴

دکتر گیتی مروستی

کاندیدای نمایندگی ازمهریزشهر بابك و تفت می‌باشند سیداحمدمکی وکیل پایه یك‌دادگستری .

۱–۱۰ آ–۳۲۰۲۷

بیماریهای آمیزشی–مجاری ادرار– سستی‌وناتوانی مردان

خیابان صفی علیشاه

دکتر یحیی صدری

۱–۱۰ آ–۳۱۲۰۳

چاپ سوم دیوان اشعار

حکیم‌ناصر خسرو قبادیانی

باتصحیح وحواشی شادروان حاجی سید نصرالله تقوی – بامقدمه از استادان بزرك ادب ایران جناب آقای سید حسن تقیزاده ومجتبی مینوی – بانضمام روشنائی‌نامه وسعادت نامه ورساله جامع‌الحکمتین منتشرگردید. بها ۳۵۰ ریال

ازانتشارات امیرکبیر– ابن سینا– وکتابفروشی تایید اصفهان

آموزشگاه عالی خیاطی وماشین نویسی آبام

همه‌روزه برای ثبت نام آماده وتحت‌نظر متخصصین تعلیم برش‌و دوخت وماشین نویسی داده میشود خیابان سعدی جنب بیمه ۳۰۲۹۰۰ وشعبه خیابان شاهپور سه‌راه بوذرجمهری

آ–۳۲۴۴۹ ۱–۲

آگهی نمایندگی داروهای اسپسیا

بقراریکه مشاهده میشود بازدربعضی‌داروخانه‌ها اقلام داروهای مورد نمایندگی این‌شرکت(اسپسیا) بقیمت‌های سابق بفروش میرسد – بااینکه مقادیر زیادی ازاین داروها را جمع‌آوری وقیمت‌های جدیدرا بجریان فروش گذاشته‌ایم بقراراطلاع هنوز دربعضی از داروخانه‌ها بقیمت سابق بفروش میرسد بموجب این آگهی باطلاع کلیه داروخانه‌ها چه در تهران و چه در شهرستانها میرساند که چنانچه هنوز بعضی از داروهای این شرکت را بانرخ سابق در اختیار داشته باشند و تعویض نکرده‌اند فورا برای تعویض‌اقدام و چنانچه ظرف ده روزکه آخرین مهلت است اقدامی نکنند مسئولیت امربعهده داروخانه مربوطه‌خواهدبود

شرکت سهامی نور– نماینده کارخانه اسپسیا

۱–۳ آ–۳۵۹۶۰

دکتر حسن جبل عاملی

متخصص امراض چشم از آمریکا پس‌از دوسال مطالعه وعملیات جراحی در مریضخانه‌های امریکا، اخیرا از مسافرت مراجعت کرده‌ودر مطب جدیدخود بنشانی خیابان شاه –چهارراه آقاشیخ‌هادی اول خیابان رازی (بهرامی) پلاك ۱۶۰ از مرضی‌و مراجعین محترم پذیرائی میکنند.

آ–۳۲۰۲۵ ۱–۳

دکتر عزت‌اله راسخ

متخصص امراض قلب –ریه عضو انجمن متخصصین قلب وریه امریکا از امریکا مراجعت کرد.

خیابان شاهرضا چهارراه کالج جنب اداره پلیس تهران تلفن۶۶۳۸۳

پذیرائی ٤تا۷ بعدازظهر ۱–۲ آ–۳۲۳۲۷

بدینوسیله فوت **آقای رضا سپه دوست** کارمند بنگاه راه آهن دولتی ایران را به اطلاع دوستان‌وآشنایان آنمرحوم میرساند مجلس ختم روز سه شنبه ٦ دیماه از ساعت ۹ الی ۱۱ در مسجد حاج حسن واقع در خیابان شاهپور اول‌خیابان ارامنه منعقد خواهد بود . **راه آهن دولتی ایران**

بدینوسیله فوت نابهنگام **رضا سپهدوست** را باطلاع دوستان و بستگان میرساند مجلس ختم مردانه روز سه شنبه ٦ دیماه از ساعت ۹ تا ۱۱ صبح در مسجد حاج حسن واقع در خیابان شاهپور اول ارامنه و مجلس ختم زنانه همان روزوساعت در منزل آنمرحوم واقع‌درخیابان پهلوی نرسیده به بلوار کوچه زمرد شماره ۳۹ منعقد خواهد بود .

خانواده های سپهدوست – روحانی – کمیلی –خاضعی– میر کبیری – خضوعی– بهاران – افشار نادری – دربانی – میر سعیدی آ–۳۲۵۳۹

بعموم بازماندگان‌آنمرحوم مصیبت‌واردهرا تسلیت میدهیم

با کمال تاسف فوت مرحومه **فاطمه نیکومنش** راباطلاع کلیه اقوام و آشنایان میرساند مجلس ختم آنمرحومه روز سه شنبه ششم دیماه از ساعت دو الی چهار و نیم بعداز ظهر در مسجد محمدیه واقع در خیابان استخر بخش ۲۰ و ختم زنانه در همانروز در منزل شخصی آنمرحومه منعقد خواهد بود .

مصطفی نیکومنش–اسداله نیکومنش – عبداله‌نیکومنش– فتح اله نیکومنش – عباس زرین پر – حاجی محمد علی افضلی – عباس هاشمی – علی علی آبادی – ابو تراب قضاوتی – حاجی رجب رجبی – احمد کامیاب

بعموم‌بازماندگان آنمرحومه‌مصیبت وارده راتسلیت‌میدهیم

با کمال تاسف فوت ناگهانی مرحومه **حاجیه ربابه قند هاری** عیال آقای حسنعلی قندهاری را باطلاع کلیه‌اقوام و آشنایان میرساند مجلس ختم آنمرحومه روز چهار شنبه هفتم دیماه ۳۹ از ساعت ۲ الی چهار و نیم بعد از ظهر در مسجد رحمتیه واقع در اول خیابان شکوفه و ختم زنانه در همان روز در منزل شخصی آنمرحومه منعقد خواهد بود .

حسنعلی قند هاری – حسن ربیعی – سرهنك عزت‌اله جوانشیر – سرهنك رحیم اختر زند–سرگرد محمد ابوعطا– دکتر محمد لقمانی – دکتر حسن ورنوس – ستوان یکم ورنوس – محمد بیگلر بیگی

بعموم‌بازماندگان آنمرحومه‌مصیبت وارده راتسلیت‌میدهیم

بمناسبت چهلمین شب در گذشت شادروان **بانو فروغ چاپخانه** مجلس تذکری روز سه شنبه ششم دیماه از ساعت ٤ بعد از ظهر در منزل شخصی آنمرحومه واقع در میدان گمرك کوی جوادی بر گزار میشود .

آ–۳۲۵۱۷ **حسن چاپخانه – محمد علی سیروس**

بمناسبت شب اولین سال شادروان **حسین فرخی** روز چهار شنبه هفتم دی ماه۱۳۳۹ مطابق نهم رجب المرجب از ساعت ۲ تا ٤ و نیم بعدازظهر مجلس تذکری در مقبره بدر واقع در امام زاده عبداله منعقد است از دوستان و فامیل تمنا داریم با شرکت خود روح آز مرحوم را شاد فرمایند .

خانواده فرخی

بقیه آگهیهای ترحیم وتسلیت درصفحات ۲۵ و۲۷

تاریخ امپراطوری حبشه با کودتا آمیخته است

امپراطور فعلی خود باکودتا، روی کارآمد و کودتاکنندگان اخیر ظاهرا خیال داشتند بسلطنت درآن کشور پایان دهند

قاهره ـ ۲۵ دسامبر ـ یونایتدپرس ـ درعصری که وقوع شورش وطغیان در کشورهای مختلف جهان امری عادی شده شورش هفته قبل حبشه علیه هیلاسلاسی امپراطور آن کشور سبب تعجب ناظرین گشته است.

پس از شکست شورش وبازگشت امپراطور این سئوالات مطرح میشود:

ـ شورشیان انتظار تحصیل چه چیزی داشته‌اند؟

ـ چگونه علیرغم قدرت قاطع امپراطور فکر موفقیت را درسر پخته بودند؟

خود امپراطور ریشوی حبشه به مخبرین درآدیس‌آبابا گفت رهبران شورشی که عموما اعضاء گارد شخصی امپراطور بودند چیزی جز برنامه های او نداشته‌اند تابه مردم عرضه کنند فقط مدعی بودند که باید دراین برنامه‌ها تسریع شود.

درجریان شورش کوتاه حبشه سران آن شورش فرصت نکردند سیاست خارجی و داخلی خود را تشریح کنند و معلوم نیست که‌در صدد تغییر سیاست محافظه‌کارانه و طرفدار غرب امپراطور بوده‌اند یانه.

مسئله اصلی آن است که‌گارد سلطنتی باقدرت محدودخود چگونه بدون حمایت سایر واحد های قوای حبشه و نیروی هوائی این کشور میخواست در کودتا موفق شود. این مسئله ماهها سیاسیون را در آدیس‌آبابا بخود مشغول خواهد داشت.

اماامروز که یك هفته ازشکست شورش میگذرد درآدیس‌آبابا در اینباب فرضیه ذیل وجود دارد:

چون امپراطور در کشور حضور نداشت و به بازدید رسمی چند کشورخارجی رفته بود شورشیان ظاهراوقت‌امساعدانسته‌فورا تصمیم لازم را اتخاذ کرده‌اند.

ظاهرا سران نظامی کودتا و دوستان غیر نظامی آنها گمان میکردند بمحض شروع کودتاقوای مسلح حبشه به‌آنها میگرود.

شورشیان هرگز شاهزاده «اسفا ـ واسن» را دارای قدرت عمل نمیشمردند و از او بعنوان یك‌وسیله اغوای سایر قوای حبشه استفاده میکردند.

حتی ظاهرا آنها هدفشان عزل ولیعهد و پایان دادن به‌سلطنت سه هزار ساله حبشه بود که خود را دنباله حکومت سلیمان پیغمبریهود و ملکه سبا می‌داند.

نباید فراموش کرد که بسیاری از امپراطوران حبشه باکودتا روی کار آمده‌اند و بدون بستگی با خانواده سلطنتی اصلی حبشه خود رااز اولاد سلیمان و ملکه سبا می‌شمردند.

از جمله امپراطور فعلی‌خود«راس تفاری» نامداشت و در یکی‌ازایالات حبشه فرمان میراند.

پس از مرگ پادشاه وقت ولیعهد خردسال او زیر نظر ملکه جانشین پادشاه شد ولی «راس تفاری» بزور پایتخت را اشغال کرد و پادشاه خردسال را زندانی ساخت.

تاملکه زنده بود بنام او حکومت میکرد و پس از مرگ ملکه‌در۱۹۳۵ رسما خودرا امپراطور حبشه نامید و بخود هیلاسلاسی لقب داد.

اماسال بعد گرفتار حمله ایتالیا شد و گریخت و پس از چهار سال دربدری در ۱۹۴۱ باتفاق سپاهیان انگلیسی به‌پایتخت خویش باز گشت.

درسالهای اخیر چند بار علیه امپراطور توطئه کردند ووی برهمه آنها غلبه کرد.

توطئه‌گران از طبقه معدود و تحصیل کرده حبشه‌اند که عموما انگلیس وامریکا را دیده تحت تاثیر افکار غربی قرار دارند.

ظاهرا کودتاکنندگان میخواستند یك نوع حکومت دمکراسی‌درحبشه بوجود بیاورند.

ملاقات بارهبر کودتا

آدیس آبابا ـ ۲۵ دسامبر ـ یونایته پرس ـ دیروز بدستور هیلاسلاسی امپراطور حبشه ژنرال‌نوی رهبر کودتای اخیر را در کاخ سلطنتی حاضرکردند وامپراطور مدتی باوی شخصا گفتگو کرد

اجساد دوتن از عوامل کودتای اخیر که هنگام فرار بدست سربازان کشته شده‌اند امروز برای عبرت مردم در میدان مرکزی آدیس آبابا بدار آویخته شد.

کنفرانس فضائی کندی

جانسون معاون رئیس جمهور منتخب امور فضائی را زیرنظر خواهد گرفت

پالم بیچ ـ امریکا ـ ۲۵دسامبر ـ یونایتدپرس ـ یك کنفرانس مهم فضائی فردا در پالم بیچ تشکیل میشود. دراین کنفرانس‌جان‌کندی رئیس جمهور منتخب امریکا و لیندون جانسون معاون او وسناتور رابرت کر شرکت میجویند.

دوگلاس دیلون معاون کنونی وزارت خارجه‌امریکا و وزیرخزانه‌داری کابینه آینده کندی نیز به کنفرانس خواهد آمد.

جان کندی تصمیم گرفته‌است شورای «فضائی و هوائی» امریکا را زیر نظر لیندون‌جانسون‌قراردهد.

ضمنا «کر» در مجلس سنا سال آینده ریاست کمیته‌مخصوص امور فضائی و هوائی آن مجلس را بر عهده خواهد گرفت.

پیر سالینگر، دبیر مطبوعاتی کندی به مخبرین اظهار داشت در **کنفرانس فردا مسائل مربوط به روابط «ناسا» (سازمان هوائی ـ فضائی امریکا) وپنتاگون (وزارت دفاع) و برنامه های آینده آن ها در مورد امور فضائی ـ هوائی مورد بحث قرار خواهد گرفت.**

باید دانست که میان پنتاگون‌و ناسا بر سر تقدم یکی از ایندو و دراجرای برنامه های فضائی اختلاف نظر وجود دارد.

سران ناسا معتقدند پنتاگون فقط باید ساختن موشکهای نظامی را زیر نظر داشته باشد و نباید در برنامه های فضائی دخالت کند.

سلاحهای هواپیماهای لبنانی ضبط شد

اوران ـ الجزایر ـ ۲۵ دسامبر ـ آسوشیتدپرس ـ یك هواپیمای لبنانی خط هوائی مدیترانه را فرانسویها هنگام پرواز برفراز الجزایر مجبور به فرود آمدن ساختند و محمولات آن را جستجو کرده یك بسته سلاح سبك که در آن بود ضبط کردند.

فرانسویها معتقدند که هواپیما این سلاح را جهت شورشیان الجزایر حمل میکرد.

ولی خلبان هواپیمای مذکور که عازم مراکش بود میگوید این‌سلاح ها به آرژانتین ارسال میشد.

در بیروت عموم جراید عمل فرانسویها را در بازداشت وتجسس محمولات هواپیما «**نوعی دزدی دریائی**» تلقی میکنند و از حکومت لبنان میخواهند تا هواپیما های فرانسوی رابه انتقام‌این‌عمل‌بازداشت ومحمولات آنرا ضبط نماید.

آخرین خبرحاکی است که پس از ضبط محمولات هواپیما فرانسوی ها اجازه داده اند به مراکش‌عزیمت کند.

جلسه فوق‌العاده شاهزادگان یمن

حدیده ـ ۲۵ دسامبر ـ خبرگزاری فرانسه ـ امام‌احمد پادشاه یمن دیشب ناگهان همه شاهزادگان یمنی رابرای تشکیل کنفرانس مهمی بکاخ خود فراخواند.

هیجده تن‌از شاهزادگان یمن‌از جمله ولیعهد آن کشور ودوبرادر امام دراین جلسه شرکت داشتند.

هنوز از مسائلی که در این جلسه مورد بررسی قرار گرفته اطلاعی بدست نیامده است ولی گفته میشود امام احمد پادشاه یمن مسائل مورد علاقه خاندان سلطنتی راباشاهزادگان آن کشور در میان گذاشته است.

گزارش خبرگزاریها دائر بر اینکه امام احمد چهارتن ازبرادرزادگان خودرا باتهام شرکت در توطئه برای برانداختن رژیم یمن بازداشت کرده هنوز رسما تائید نشده است.

برنامه‌های سینمائی اطلاعات جوانان

مجله اطلاعات جوانان، برای روزهای جمعه نهم و یکشنبه یازدهم دیماه «اول ژانویه» سه برنامه جالب سینمائی ترتیب داده است که عبارتند از:

باران ساز: باشتراك برت‌لانکاستر ـ کاترین هپبورن

شرق بهشت: باشرکت جیمزدین ـ جونی هاریس ـ

پیکارخونین: باشرکت: ویرجینیاماکانا ـ پل اسکافید

این سه برنامه درسینماهای پلازا وچارلی اجرا میشود و خوانندگان اطلاعات جوانان از تخفیف مخصوص و کارت افتخاری استفاده خواهندکرد ـ توضیحات کاملتر دراین باره فردا در روزنامه اطلاعات بنظرخوانندگان عزیز خواهد رسید

از صبح پنجشنبه در سینماهای

سهیلا ـ آسیا

دو ساعت بخندید

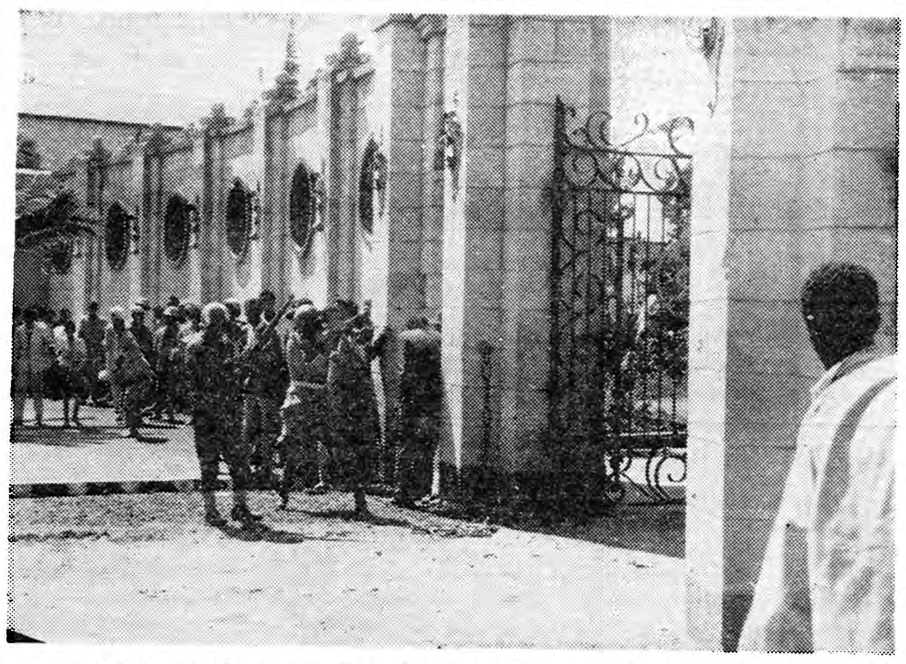

در جریان کودتای اخیر حبشه سربازان‌حبشی مشغول تیراندازی به عناصر کودتاچی در داخل‌قصر امپراتور هستند عده‌ای از اهالی نیز با کنجکاوی تمام برای آگاهی از نتیجه زدو خورد های دیوار قصر جمع شده‌اند.

ماجرای صد درصد «وسترن» در تگزاس

تولسا ـ تگزاس ـ ۲۵ دسامبر ـ یونایتد پرس ـ سه سرخ‌پوست‌امروز بسوی معاون رئیس پلیس تولسا شلیك کردندو اورا کشتند.

این سه تن توسط کلانتر تولسا که راه فرار آنها رابسته بود چند ساعت بعد دستگیر شدند.

این کلانتریك تفنگ در یك‌دست وهفت تیری در دست دیگر داشت وآماده کشتن سه سرخ‌پوست بود.وی بقدری خشمناك بود که بعدا اظهار داشت میل‌به قتل سه سرخ‌پوست هرگونه موضوعی را از خاطر وی برده بود.

کانتر مذکور که جانسون نامداد پس از گفتگو با معاون و رئیس‌پلیس عازم‌خانه‌خود بودتا صبحانه روزمیلاد رابا دختر و داماد و دوپسر خود صرف کند که متوجه شد در کافه «ویه» وضع غیر عادی است.

وی مشاهده کردکه یکنفر ازدرون کافه کمك میخواهد و دید«هیچر» معاون رئیس پلیس درخون خود می غلتد.

معاون زخمی رئیس پلیس کلید اتومبیل رابسوی کلانتر انداخت و گفت قاتلین را دنبال کن.

داستان این بود که سرخپوستان بقصد دزدی به کافه آمده بودند و «هیچر» با دیدن آنها تعقیبشان‌کرد. چون گریختند اوبسوی پنجره دوید و اسلحه خودرا کشید و باشکستن شیشه فریاد زد که اگر قاتلین‌حرکت کنند آنها راخواهد کشت سپس دستور داد سلاح‌خودرا بیاندازند.

یکی از سارقین بنام«هایسن‌لی‌وینت» به پشت ساختمان پیچیدو دو تیر بسوی هیچر شلیك کرد واو رابقتل رسانید.

کلانتربا اتومبیل خود به درمه‌مجاور شهر رفت و راه را بر آنها بست و هرسه را دستگیر کرد.

سه سارق ۱۶ هفت تیرو تفنك داشتند.

پادشاه‌لائوس به‌وین‌تیان‌رفت

وینتیان ـ ۲۵ دسامبر ـ آسوشیتد پرس ـ روز دوشنبه پادشاه لائوس سوانا و اتهاناو از پایتخت شاهی به پایتخت سیاسی لائوس آمد.

هدف واقعی این مسافرت تحکیم قدرت حکومت شاهزاده بون اوم و قانونی ساختن آن میباشد.

ولی منظور رسمی سفر پادشاه شرکت در رژه ارتش لائوس که شهر وینتیان را از قوای طرفدار کمونیستها پس گرفته اعلام شده‌است

فعلا سران دست راست لائوس یعنی شاهزاده بون اوم نخست وزیر وژنرال فومی نوساوان فرمانده‌کل نیروهای مسلح ووزیر قانون اساسی سابق لائوس را بلااثر ساخته‌اند و میخواهند با تجدید نظر در قانون اساسی بر قدرت حکومت در برابر مجمع ملی بیافزایند.

ولی نظر پادشاه دراین باره‌روشن نیست.

دولت فعلی لائوس که بریاست پرنس بون اوم تشکیل شد هنوز یك «دولت موقتی» بیش نیست. ممکن است پادشاه این دولت رادرکارهائی که انجام داده است تائید کند و یا اینکه ترمیمی در کابینه بعمل آید.

از طرف دیگر بازگشت پادشاه به وین‌تیان که از درگیرشدن نبرد تازه‌ای دراین شهر بیم داشت مردم پایتخت را به‌آینده مطمئن ساخته وروحیه آنها را تقویت خواهدکرد.

اکنون در شصت‌کیلومتری وینتیان عملیات نظامی ادامه دارد ولی از شدت آن کاسته شده‌است. نیروهای‌ژنرال فومی که قوای سروان کنکله راتعقیب میکند اکنون که نبرد در مناطق کوهستانی آغاز شده‌از پیشروی آنها کاسته شده زیرا نمیتواند از نیرو های زره پوش و توپخانه دراین‌مناطق آنطور که در نبرد های وینتیان استفاده میکرد استفاده نماید.

کمك روسها به شورشیان لائوس قطع نشده است و هواپیما های روسی مرتبا خواربار و سلاحهای سبك و مهمات جهت قوای فراری پاتت لائو وکونك له فرو میریزند.

گفته میشود هشت ایلیوشین ـ ۱۴ (جت دوموتوره) روسی در امرحمل ونقل شرکت دارند.

معرفی یك پزشك عالیقدر

جناب آقای دکتر راستی که مطب ایشان در خیابان تخت‌جمشید است دوبیمار روحی اینجانب رادر مدت ۳ماه معالجه کرده‌اند وظیفه‌خود میدانم‌که بهبوطنان عزیز توصیه کنم که‌از وجود ایشان استفاده‌نمایند.

آ ـ ۳۲۴۵۵ — بانو اشرف

ارتقاء سهم ایران در صنعت نفت

برنامه مراسم تحلیف کندی آماده می‌شود

واشنگتن ـ ۲۵ دسامبر ـ یونایتد پرس ـ گروهی از شخصیتهای ادبی بزرگ آمریکا از جمله خود جان کندی رئیس جمهوری منتخب این کشور مشغول تهیه برنامه ۶۴ صفحه‌ای مراسم تحلیف رئیس جمهوری در ژانویه آینده میباشد.

کندی علاوه‌بر قسمتهائی که‌ازکتب خود استخراج‌میکند متنی نیز برای خطابه آینده‌خود دربانگاه‌ملی‌روزنامه نگاران آمریکا تهیه میکند.

«روشاعر آمریکائی «رابرت‌فراست» و «کارول ساندبرك» و داستان‌نویس معروف«جیمزمیچنر» و«آرتورشلسینگر» (پسر) مورخ آمریکائی و چندنویسنده دیگر در اینکار شرکت دارند.

«سام ری برن» رئیس مجلس نمایندگان آمریکا ورئیس‌کمیته‌تحلیف نیز در اینکار سهیم هستند.

جزوه برنامه تحلیف باپرچم ۵۰ ستاره آمریکا و نشان عقاب این کشور و مهر ریاست جمهوری مزین خواهدشد.

درصفحه اول آن تصویر کاخ‌سفید ودر صفحه آخر آن تصویر نخستین مراسم تحلیف رئیس جمهوری در تاریخ‌آمریکا و متن سوگندی که‌رئیس جمهوری باید قرائت کند چاپ خواهد شد.

تصاویر کندی و معاون اوجانسون با اعضاء خانواده آنها و شرح حال ایندو نیز در جزوه مذکور چاپ می شود.

علاوه بر آن تصویری از کندی‌با یك صحنه خیالی‌مراسم تحلیف‌ترکیب میکردد.

اشعار و مقالاتی نیز پیرامون رئیس جمهوری جدید و مراسم تحلیف وسرودی بنام «سلام به حکومت‌جدید» در جزوه به چاپ میرسد.

مبارزه باسیل در«کمونها»

توکیو ـ ۲۶دسامبر ـ آسوشیتد پرس ـ حکومت چین رسمااذعاکرد که فقط طی چهارماه دریکی از کمونهای شمالی شرقی چین که پنجاه هزار جمعیت داشته آثارسیل و طوفان مهیبی را باکار جمعی برطرف کرده‌اند.

این طوفان و سیل که طی صد سال اخیر بدون سابقه بود ۸۵ در صدساختمانهای کمون‌راویران ساخت.

رادیو پکن میگویدسیل‌مدهشی همراه‌با باد شدید در ماه اوت‌اوایل شهریور گذشته‌کمون رامورد‌حمله قرار داد. عموم زمینهای زراعتی کمون با گل و سنك پوشیده‌شده.

اما دراثر دقت و مجاهدت افراد کمون هیچکس در این حادثه نمرد و ذخائر غذائی کمون سالم ماند.

رادیو پکن این جریان را نمودار تمایلات قدرت عمل وفوائداقتصادی کمونها می‌نامد که عبارت ازجوامع کشاورزی اشتراکی هستند و چینی ها خیال دارند دامنه آن را به شهر ها نیز بکشانند.

انفجار بمب

در هاوانا ـ در «بار روزیتا» واقع در هتل «هورندو» در پایتخت کوبا امروز بمبی منفجر شد.

باید دانست که‌در این هتل بسیار ی‌از مامورین اداره اطلاعات ارتش کوبا اقامت دارند.

د راثر این انفجار قسمت اعظم محل باروبران شد ولی کسی‌زخمی نشد ماست.

بعدا مامورین‌پلیس کوبا مهمانخانه را مورد تجسس قرار دادند و ده بمب دیگر که هنوز منفجر نشده بود یافتند. این بمبها را در قسمت‌های دیگر مهمانخانه کار گذاشته بودند.

***

دروانشنگتن ـ وزارت خارجه‌امریکا امروز اعلام کرد که بقرار گزارش های رسیده در بولیوی بمبی در سفارت امریکا منفجر شده است.

سخنگوی وزارت خارجه گفت درباره جزئیات حادثه خبری نرسیده است سفارت امریکا گزارش داده است که ظاهرا انفجار این بمب از ناحیه عناصر دست چپ بولیوی صورت گرفته.

این عناصر طی ششماه اخیر فعالیت خود را در آن کشورتشدید نموده اند.

انقلاب سفید

ناظرین‌عرب دروصف تحولات کنونی عربستان سعودی عبارت «انقلاب‌سفید»را بکار برده‌اند. جامعه سعودی درکارد گرگونی بزرگی است که‌شباهتی به‌انقلاب‌دارد سعودیها می‌خواهند برای‌نخستین بار صورتی ازحکومت پارلمانی و فرمانروائی قانون، ونه‌شرع، را تجربه کنند، حکومت‌تازه در پی آنست که‌پایهٔ قدرت خودرا بگستراند وخصوصا روشنفکران را جلب کند.

عربستان بهمراه نفت دارای نسلی شدکه از «تئوکراسی» یا حکومت مذهبی خشك و هابی خسته است وفرمانروائی شاه‌ـ زادگان رانمی‌پسندد و، چنانکه طبیعی هر روشنفکری است، می کوشد اشرافیت استعداد و فضیلت را در اجتماع جانشین اشرافیت خون سازد. امواجی که از دیگر سرزمین های عربی بر می‌خیزد چندان به‌دیوارهای‌جامعه سعودی خورده است که‌نظام‌کهن دیگر درمان نیست.

راه حلی که‌ملك سعودیافته آنست که‌برای‌مقابله باتغییرات، خود به استقبال آنها رود وآنها رادردست داشته‌باشد. تشکیل مجلسی که‌قسمتی از آن منصوب خود اواست‌وبقیه‌رانیزحتی‌المقدور از میان زمینداران و روسای عشایر برخواهند گزید، واعطای آزادی های محدود به‌مردم از همین رواست. پادشاه سعودی امیدواراست نارضائی هارا تخفیف دهدو احساسات مخالف راکنترل کندو مفری برای آنها فراهم آورد.

درواقع عربستان‌سعودی‌اکنون به دوراهی رسیده است که هر کشور عقب افتاده‌ای به‌آن‌رسیده یاخواهد رسید ـ برای‌سلامت دستگاه حاکمه کشور چه‌طریقی موثرتر است، محافظه کاری و سخت‌گیری وعمرحکومت رابهر تدبیر افزودن، یابا تغییرات‌کنار آمدن و جریان تحولات راهدایت کردن؟

آنها که‌راه اول رامیپسندند طبعا ازدیوی که‌آزادی میکنند هراسناك اند. یك‌جامعه روبه بیداری وتوسعه همانقدر غیرقابل کنترل است که‌سیل بالاگیرنده کوهستان، هیچ امتیازی آن را سیر وراضی نمی‌کندودائمابیشتر می‌خواهد، تنها یك ارائهٔ واقعی پیشرفت، یك دستگاه کارآمد درست قادراست ازعهده بی‌آرامی ونیروی محرك دیوانه وار آن برآید.

اما در بند کردن این دیو نیز برای همیشه امکان ندارد. شاید کسانی که از احساس مسئولیت نسبت به‌ملت وسرزمین برکناراند ترجیح دهند عمر فرمانروائی خود رابه بهای‌آینده کشورشان به درازا بکشانند. ولی حتی درآن صورت نیز از زندگی برآتشفشان لذت‌نخواهند برد. تاریخ‌معاصرپرازسرگذشت های غم‌انگیز مردانی است که سیر تهدید آمیز تحولات را درنیافته وکم گرفتند و به‌اتکای مکانیسم قدرت ووازدگی وسردی مردم در نگهداری شیوه های کهنهٔ ناسالم‌اصرار ورزیدند.

پادشاه سعودی این‌خردمندی رانشان داده است که‌میخواهد تمایل عمومی جامعه رابشناسدو آن رارعایت کند. حکومت مشروطه مورد نظراو هرچه‌محدود باشد گام بزرگی به جلو در عربستان است. او میخواهددور ـ بینی و حس مسئولیت راجانشین مانور های سیاسی صرف‌بمنظور حفظ قدرت وامتیازات شخصی سازد. موفقیت او همانقدربستگی به‌صداقت اودارد که به‌مهارتش.

آزادی قطره‌قطره وبه‌گفتهٔ یك ناظر هوشمند «جیره‌بندی شده» تشنگی راتندترخواهد کرد و نارضائی راخواهد افزود. واین نه‌تنها در نهایت امر به ضرر دستگاههای حاکمه‌است، خیانتی نیزبه امر پرورش سیاسی جامعه بشمار میرود وگوئی در کشور های عقب مانده اساسابه‌چنین پرورشی اعتقاد ندارند.

داریوش همایون

علم و زندگی

دوهفتگی منتشر شد

کتاب دهم شنبه منتشرمیشود

آ ـ ۳۲۴۳۳

شب ژانویه ۳۱ دسامبر

شکوفه نو

برترازهمه‌جا تلفن ۲۰۴۶۸

قابل‌توجه آقایان پزشکان ـ داروخانه‌ها ـ عمده فروشان

مالت ساده

مالت باروغن‌ماهی

ساخت‌کارخانه معظم آلن هانبوریز ـ داروپخش‌واردشد

نشانی ـ سازمان‌پخش‌وفروش داروپخش ـ خیابان قوام‌السلطنه

آ ـ ۳۵۳۳۸ — ۳ ـ ۳

اطلاعات‌کودکان

فردا صبح درسراسر کشور منتشر میشود

دراطلاعات کودکان فردا شماره‌های برنده

جشن‌کریسمس

انجمن فرهنگی ایران وامریکا و

کارتهای افتخاری برنامه انجمن هنری کودکان‌که در سینما رویال صبح هرجمعه برگزار میشود اعلام شده‌است

مجله مخصوص خردسالان

فقط ۵ ریال

۵۰ تن در ترکیه بازداشت شدند

بقیه از صفحه اول

«کالدودی لاسکالی» از طرف اقلیت یونانی و یك نفر نیز از میان اقلیت ارمنی برای نمایندگی مجلس موسسان انتخاب گردیده‌اند.

از طرف دیگر در لیستی که از طرف رئیس دولت انتشار یافته نام دونفر روزنامه نگار ترك نیز دیده میشود.

قرار است پس از تشکیل نخستین مجلس موسسان دولت استعفای خود را تقدیم کند و کابینه جدیدی که از طرف رئیس دولت تشکیل میشود می تواند از مجلس تقاضای رای اعتماد کند.

بازداشت ۵۰ نفر

آنکارا ـ ۲۵ دسامبر ـ خبرگزاری فرانسه ـ ژنرال بازنشسته «تکین اریبورن» فرمانده سابق نیروی هوائی ترکیه که تا انقلاب ۲۷ مه این سمت را بعهده داشت امروز در آنکارا بدستور فرماندار نظامی باز داشت گردید. ژنرال تکین باتهام مخالفت باتشکیل مجلس موسسان و دست زدن به عملیاتی که برای تشکیل این مجلس زیان آور تشخیص داده شده بازداشت گردیده است درعین حال پنجاه نفر دیگر نیز بازداشت شده‌اند که در میان آنها ژنرال بازنشسته شفیق جلیکان فرمانده سابق ژاندارمری وچند روزنامه نگار وهفت نفر وکیل دادگستری وجود دارند.

ژنرال دریبوری قبلا درویاسی آداه زندانی بود ولی بعدا آزاد گردید.

عکس‌های آتاتورك

آنکارا ـ ۲۵ دسامبر ـ خبرگزاری فرانسه ـ دیشب افراد ناشناس عکس های اتاتورك بنیان گذار ترکیه نوین را در ناحیه «ایزبوداك» و دودهکده دیگر آتش زدند.

از طرف دیگر لوحه‌ای که برروی آن قسمتهائی از نطق کمال اتاتورك نوشته شده بود منهدم گردیده‌است

گروهی از افراد ژاندارمری برای تحقیقات به محل اعزام گردیدند مردم ناحیه‌ای که این حادثه در آنجا روی داد به مرتجع بودن معروفند

بدمستی شب نوئل پاسبانی را روانه آن دنیا کرد!

بروکسل ـ ۲۵ دسامبر ـ خبرگزاری فرانسه ـ یك کارگر ساختمان بنام مالکور که دیشب مقدار زیادی مشروب خورده بود امروز صبح یك مامور پلیس را از پنجره طبقه دوم ساختمانی در «مولن‌بیك» بزمین پرتاب کرد وکشت. ساعت چهار بامداد همسایگان این شخص به مامور پلیس محل اطلاع دادند که مالکور براثر افراط در استعمال نوشابه الکلی دست به شرارت‌زده است. پلیس هنگامی سررسید که مالکور باپرسش بشدت مشغول نزاع بود و ظروف خانه را پی‌درپی بخارج پرتاب میکردند. مامورپلیس سعی کرد این دونفر راکه درمیان ترس ووحشت افراد خانواده بجان یکدیگر افتاده بودند آرام کند ولی ژوزف مالکور که در این حال سخت عصبانی بود دست وپای پلیس بیچاره راگرفت و اورا از پنجره به خارج پرت کرد. مامورین انتظامی قاتل رادستگیر کردند.

تهدید جدید اعتصاب در بلژیك

بروکسل ۲۵ دسامبر ـ خبرگزاری فرانسه ـ کنفدراسیون سندیکاهای مسیحی از دولت بلژیك امتیازاتی خواسته و تهدید کرده است که اگر بدرخواست های آنها ترتیب اثر داده نشود به اعتصابیون خواهد پیوست که شش روز است دست‌از کار کشیده اند.

کنفدراسیون سندیکا های مسیحی برای قبول درخواستهای خود تاروز چهارشنبه بدولت مهلت داده است. تاکنون دولت «ایسکنس» بابعضی درخواستهای آنها موافقت کرده است واکنون در انتظار تصمیم دولت بسر میبرد. دیروز اوضاع در مرکز بروکسل و شمال آن شهر آرام بود. سینما ها و تئاتر های پایتخت باز بود ولی فقط آنهائیکه دارای دستگاههای مولد برق خصوصی بودند توانستند برنامه های خود را اجرا کنند. هیچ گونه رفت وآمدی در خیابانهای شهر صورت نمیگرفت ولی درقسمت جنوب شهر عملیات خرابکاری در راه آهن صورت گرفت.

در نزدیکی مونسل در چندین نقطه ریلهای راه آهن راخراب کرده بودند.

در ایالت لیمبو دگر واقع درشمال لیز نیز حوادثی روی داد وبلافاصله تعدادی ژاندارم به آن ناحیه فرستاده شدند.

دیروز بدستور مقامات قضایی شماره روزنامه «لاد الونی» ارگان فدراسیون عمومی کار بلژیك جمع آوری گردید. در این روزنامه از سربازان بلژیکی خواسته شده بود که از دستور فرماندهان خوداطاعت نکنند.

هدایای عید خانواده برای کندی

پالم‌بیچ ـ یونایتدپرس ـ ۲۵ دسامبر ـ هدیه عید میلاد مسیح درخانه کندی برای دختر سه‌ساله او کارولین یك پاپانوئل مکانیکی وسك کوچکی بود که میتواند حرف بزند.

رئیس جمهوری منتخب برای همسر ۳۱ ساله خود ژاکلین سنجاق‌جواهر نشان سرخ رنگی بشکل خوشه‌توت فرنگی بعنوان هدیه عید خرید.

درمقابل بانوی اول کاخ سفید سه‌جلد از تالیفات شوهرش «استراتژی صلح»، «سیمای شجاعان» و «هنگامیکه انگلیس خفته بود» را بعنوان هدیه باو تقدیم کرد.

«جان‌فیتز جرالد کندی» پسر یك ماهه رئیس جمهوری امریکا نیز از سراسر جهان اسباب بازی های مختلفی بعنوان هدیه دریافت داشت

هدیه‌ها درساعت ۷ ونیم صبح دیروز تقسیم شد. دراین ساعت کارولین از خواب برخاست و با عجله بسوی درخت کاجی که ارتفاع آن تقریبا ۵ متر بود وبانظارت ژاکلین تزئین شده بود دوید.

وقتی کارولین دید بابانوئل کوچك اومیتواند زنگی رابصدا درآورد و بازوهای خودراحرکت دهد بی‌نهایت خوشحال شد. سپس بسوی سك خود رفت و دیدکه اوجملات‌مختلفی رامیتواند اداکند و مثلا بگوید «خسته‌شدم».

این دوهدیه راپدر و مادرش برای او خریده بودند. شام شب نوئل درخانه کندی کباب‌بوقلمون‌بود که آنهم‌بانظارت مستقیم ژاکلین تهیه شد. برروی میز شام یك بابانوئل‌و تعدادی شمع‌های سرخ‌رنك نصب شده بود ودرکنار بابانوئل زنبیل بزرگی از میوه قرار داشت. ازبعد ازظهر دیروز میهمانان برای تبریك عید بخانه کندی آمدند و میزبانی راهمه‌جا ژاکلین بعهده داشت.

در اوران شورش مسلمانان ادامه دارد

ملیون باشلیك تیر وپرتاب نارنجك افراد پلیس را مجروح و بسیاری از اتومبیلهایشان را منهدم کردند

اوران ـ ۲۵ دسامبر ـ خبرگزاری فرانسه ـ دیروز مسلمانان شهر «اوران» از بالای بامها بطرف سربازان و پاسداران فرانسوی تیراندازی کردند.

طبق گزارشی که رسیده چندتن از نگهبانان فرانسوی مجروح شده‌اند اما کشته نداده‌اند مسلمانان باپرتاب نارنجك از روی بامها به اتومبیل اروپائی ها شورش خودرا ادامه دادند.

پلیس یکی از مسلمانان را که اعلامیه پخش میکرد دستگیر نمود. نزاع و اغتشاش در محله ویکتور هوگو نیز ادامه دارد. اروپائیان باوحشت بسرطرف فرار میکنند و کمك میخواهند.

پلیس فرانسه نیروهای تازه‌ای برای تقویت پاسداران نظامی فرانسوی فرستاد. در خیابان «سیدی‌شامی» گاز اشك آور بگوش میرسید. صدای گلوله و نارنجك و بمبهای دیگر «اوران» نیزنبرد ادامه‌داشت.

مسلمانان برروی تراسها ایستاده بامشعلهای فروزانی که بدست‌داشتند به تظاهرات وپخش اعلامیه میپرداختند

بسیاری از اتومبیلهای پلیس دستخوش حریق گردید. درمحلات

ادبیات زبان ارمنی دردانشگاه اصفهان

طبق اطلاع موثق اعلیحضرت همایون شاهنشاه برای تامین آرزوهای دیرین ارامنه مقرر فرمودند یك دوره ادبیات زبان ارمنی که یکی از ریشه‌های زبان پهلوی وآثار تمدن ایرانست دردانشگاه اصفهان افتتاح شود واین اقدام علاوه براینکه توجهات همایونی را نسبت به ارامنه که همواره مورد لطف خاص شاهانه بوده‌اند میرساند توجه خاصی است که به‌ملیت وناسیونالیسم ایران وتقویت مبانی فرهنگ شده‌است.

تودیع

چون اینجانب احمد قاضی‌زاهدی برای ادامه تحصیل عازم انگلستان هستم و بعلت کمی وقت توفیق ملاقات حاصل نشد لذا با کمال معذرت از خویشان و دوستان خدا حافظی مینمایم.

۳۲۴۸۷ـآ

خلاصهٔ اخبار

رباط ـ در رباط اعلام شد که دولت مراکش کلیه امتیازاتی را که نیرو های فرانسوی در مراکش داده بود لغو کرده است.

با لغو این امتیازات از این پس دیگرسربازان فرانسوی اجازه نخواهند داشت با اونیفورم نظامی در شهر های مراکش آمد و رفت کنند.

***

برلن ـ متن پیام هائی که اخیرا بین مائوتسه تونگ رهبر چین کمونیست ووالتراولبریخت رهبر کمونیست آلمان شرقی مبادله شده است در برلن انتشار یافت.

با انتشار این پیام ها موضوع ادامه اختلاف بین شوروی و چین کمونیست بار دیگر بعنوان جالب ـ ترین موضوع روز موردبحث خبرگزاری ها و محافل سیاسی جهان قرارگرفته است.

در پیام رهبر چین کمونیست به والتراولبریخت بهیچوجه اشاره ای بشوروی و مسئله همزیستی مسالمت آمیز نشده و مائوایمان خود را به اصول مارکسیسم تاکید کرده است.

***

وینتیان ـ دوتن از اتباع فیلی‌پین که مقیم و ینتیان بودند طی زدوخورد های اخیر این شهر مفقود شده‌اند. کنسول فیلی پین که با وزارت خارجه لائوس در باره جستجوی آنها گفتگو میکند معتقد است که ایندو را قوای پاتت لائو اسیر کرده و برده اند.

***

برلن ـ امروز اعلام شد که گروهی از مردم آلمان شرقی از تعطیلات عید میلادمسیح وکم شدن کنترل کمونیست ها برمرز ها استفاده کرده و به برلن غربی گریخته اند. این گزارش حاکی است که روز گذشته یکهزار تن از مردم برلن شرقی از مقامات برلن غربی درخواست پناهندگی کرده‌اند.

تبریکات

جناب آقای دکتر فرهنك شفیعی

باکمال خوشوقتی انتصاب جنابعالی رابسمت مدیریت کل اداری پست وتلگراف تبریك عرض نموده وازخداوند متعال موفقیت‌های بیشتری رابرای شما آرزومندم. **عباس اخباری**

انتصاب جناب آقای دکترفرهنك شفیعی که از جوانان تحصیل کرده وخوشنام هستند بمدیریت کل اداری وزارت پست وتلگراف صمیمانه تبریك میگویم. **غلامرضا جعفری**

جناب آقای شهردار محترم تهران

انتصاب جناب آقای احمدناصر راکه از جوانان تحصیلکرده لایق واز خادمین شایسته فرهنك و مطبوعات هستند بریاست برزن دربند صمیمانه تبریك میگوید.

یزد ـ دکتر رونق ـ خضری یزدان خبرنگار جراید مرکز

جناب آقای دکترفرهنك شفیعی

انتصاب آنجناب رابمدیریت کل اداری وزارت پست وتلگراف تبریك گفته وامیدواریم بابصیرت ولیاقت ووقوف خود منشاء خدمات موثری برای مملکت باشید. **غفرانی ـ غروی**

جناب آقای دکتر صدیق وزیر محترم و محبوب فرهنك

انتصاب آقای مهدی صدیقی رابسمت ریاست فرهنك شهرری صمیمانه به آنجناب تبریك عرض نموده و موفقیت ایشان را درراه‌خدمت بفرهنك وشاهنشاه فرهنك‌دوست خواستاریم.

۳۲۴۳۱ـآ **دکتر حمزه شهراسبی ـ یداله گلبابائی**

جناب آقای دکتر محمود کاشفی

مقام مدیر کلی را به آنجناب تبریك میگویم **ناصرملك‌مطیعی**

جناب آقای صالح اعظم‌مدیر کل محترم‌غله و نان

انتصاب شایسته آقای یزدانقلی روحی را بریاست کارخانه شماره ۲ نان ماشینی به آنجناب تبریك میگویند:

حاجیان . محمد علی حاجیانفر

جناب آقای ناصر مهاجر

انتصاب جنابعالی رابریاست اوقاف شاهرود تبریك عرض مینمائیم.

سیمین‌مهاجر ـ محمد موسی‌پور ـ موسی‌موسی‌پور ـ پرویز مهاجر ـ ایرج مهاجر ـ امجد مهاجر ۳۲۴۰۷ـآ

جناب آقای دکتر صدیق وزیر محترم فرهنك

اینجانبان دبیران فرهنك پایتخت انتصاب آقای مهدی صدیقی را بریاست فرهنك شهرستان ری به آنجناب تبریك عرض مینمائیم.

یحیی صابری ـ حشمت‌اله صالحی ـ مجتبی میرسعیدی

جناب آقای شاهق

انتصاب جنابعالی رابسمت مدیر کلی شهرداری تهران تبریك‌عرض نموده موفقیت کامل سرکار راآرزوداریم.

۳۲۴۷۱ـآ **امیر همایون اسفندیاری ـ حسین اردلان**

جناب آقای فرود شهردار تهران

انتصاب آقای ابوالحسن شاهق رابسمت مدیرکلی درآمدهای شهرداری تهران تبریك میگوئیم.

۳۲۴۷۱ـآ **سید محمودمصطفوی استر آبادی ـ محمدصادق‌نیکو**

جناب آقای فرود شهردار تهران

انتصاب آقای ابوالحسن شاهق که‌یکی از افراد لایق و کاردان وزارت دارائی میباشند موجب خوشوقتی طبقه تحصیلکرده بوده واین حسن انتصاب راتبریك میگوئیم.

۳۲۴۷۱ـآ **فضل‌اله گرجی ـ محمدمافی ـ اسداله نور**

جناب آقای فرود شهردار تهران

انتصاب آقای ابوالحسن شاهق راکه از افسران عالیرتبه دولت‌بوده واز جوانان تحصیلکرده میباشند به‌آنجناب وعموم‌اصلاح‌طلبان تبریك میگوئیم. **اکبر کیوانفرد ـ بهرام سمراد**

جناب آقای فرود شهردار محترم‌تهران

بایك دنیا خوشوقتی وامیدواری انتصاب آقای ابوالحسن شاهق‌را بسمت مدیرکلی درآمدهای شهرداری تهران به‌آنجناب تبریك‌میگوئیم

۳۲۴۷۱ـآ **شرکت سهامی استودیو سینماتاتر پلازا**

جناب آقای فرود شهردار محترم‌تهران

انتصاب آقای ابوالحسن شاهق رابسمت مدیر کل درآمدهای شهرداری تبریك عرض مینمائیم.

۳۲۴۷۱ـآ **سید علی‌اکبر روح‌الامین ـ سید تقی میری**

تقدیر از انتصاب نیکو

انتصاب جناب آقای سیدابوالحسن شاهق که از افراد صالح و خوش‌نام وزارت دارائی است بمدیریت کل امور مالی شهرداری طهران یکی از کارهای ارزنده جناب آقای فرود شهردار محترم است وبه‌حسن انتصاب جناب آقای شهردار تبریك میگوئیم.

نعمت‌اله شادافزا ـ عبداله آذریان ـ قاسمعلی شیرازی ـ محمدحسن‌نباتی محمدعلی متعف ۳۲۴۸۵ـآ

مقدم مولود جدید را حضور محترم جناب سرهنك مژده وخانواده ایشان تبریك عرض مینمائیم.

سید محمد آذرانی ـ سید احمد نوری نجفی ـ محمد صادقی

چهره زیبای استانلی دانن

استانلی‌دانن کارگردان بزرك امریکا وبوجودآورنده فیلم ۷عروس برای ۷برادر که موفقیت بزرك وجهانی بدست آورده‌سال گذشته در کمپانی پارامونت فیلمی تهیه کرد که چهره زیبانام‌دارد وباشرکت ادی‌هیبورن وفردآستر روانه بازارهای جهان گردیده.

این فیلم ویستاویژن و رنگی که نمایش آن جنجال عظیمی بپاکرده است داستانی دل‌انگیز وسحرانگیز دارد که از شهر واشنگتن آغاز ودر پاریس خیال انگیز تمام میشود.

درمحافل سینمائی فیلم چهره زیبارا بهترین اثر استانلی‌دانن خوانده‌اند.

دکتر ابوالقاسم گرام

از مسافرت مراجعت کرد

اوقات پذیرائی ازه تا ۸ بعدازظهر

۳۲۳۷۹ـآ

مژده بعلاقمندان ذوق وراحتی

درچائی خانه گرم و مجلل هتل کاروان‌ارکست معروف **اوژنیو** باشرکت بهترین پیانیست و خواننده هر روز از ساعت شش تاهشت بعدازظهر مترنم خواهد بود محل‌آرام ومطبوع وارکست عالی مطمئنا رضایت خاطرمراجعین‌محترم را فراهم خواهد ساخت.

نشانی: هتل کاروان خیابان کوشك

۳۶۱۷۲ـآ

قابل توجه اراکیهای مقیم تهران وشهرستان اراك

پیرو آگهی‌های قبلی اولین مجمع عمومی عادی جمعیت اراکیهای مقیم تهران طبق بنداول از ماده پنجم اساسنامه بمنظور انتخاب اعضاء شورا و هیئت مدیره وبازرسان در صبح روز یکشنبه ۱۱ دیماه جاری مصادف بامولود مسعود مولای متقیان درساعت ده تشکیل میشود ازعموم همشهریان گرامی که علاقمند بشرکت و همکاری دراین‌جمعیت باشند تقاضا میشود که تاروز هشتم دیماه جاری همه‌روزه بین ساعت ۵ تا۸بعد ازظهر درمحل آموزشگاه‌خزائلی‌واقع‌درخیابان شاه‌آباد کوچه‌ظهیرالاسلام تشریف‌فرماشده تقاضای عضویت خودرا اعلام‌فرمایند تابتوانند درمجمع عمومی ودادن رای شرکت نمایند. همچنین از همشهریان گرامی‌مقیم اراك که به‌آبادانی شهر خود علاقه‌دارند استدعا میشود آمادگی خودرا جهت‌قبول عضویت بوسیله صندوق پستی ۲۵۱۸ بمرکز جمعیت اطلاع دهند تاطبق‌ماده دوم اساسنامه بزودی باخواست‌خدا سازمان‌های متناسب باهدف جمعیت درشهرستان اراك دایر گردد. اساسنامه جمعیت دراین هفته درروزنامه اراك منتشر خواهد شد. **دکتر محمد خزائلی**

جناب آقای فرود شهردار محترم‌تهران

انتصاب آقای ابوالحسن شایق رابسمت مدیر کلی درآمدهای شهرداری تهران که نمونه‌ای از اقدامات اصلاح‌طلبانه آنجناب میباشد تبریك عرض مینمائیم. **عبدالعلی کاظمی ـ خسروخطیر**

جناب آقای فرود شهردار محترم‌تهران

انتصاب آقای ابوالحسن شاهق که‌سالها در مشاغل مختلف‌شایستگی ولیاقت ایشان به‌ثبوت رسیده است به‌آنجناب تبریك میگوئیم.

۳۲۴۷۱ـآ **شرکت نسبی نصرت‌اله منتخب تهرانی وشریك**

تبریك بجناب آقای فرود

انتصاب جناب آقای ابوالحسن خان شاهق رابمدیریت کل امور مالی شهرداری بجناب آقای فرود شهردار محترم تهران تبریك‌میگوئیم

شرکت ساختمانی نبرد ـ شرکت ساختمانی بیکر ـ شرکت‌ساختمانی سداد ـ شرکت ساختمانی ترانشه ـ شرکت ساختمانی تراس ـ شرکت ساختمانی لتیان ۳۲۴۸۵ـآ

تقدیر از انتصاب بجا

انتصاب پسندیده وبجای آقای سیدابوالحسن خان شاهق به مدیریت کل امور مالی شهرداری موجب خرسندی طبقه تحصیلکرده گردیده‌و بجناب آقای فرود شهردار محترم این انتصاب را تبریك عرض‌مینمائیم

مهندس هراچ قازاریان ـ مهندس آشوت ساروخانیان ـ مهندس حسین منشادی ـ مهندس علی‌اصغر آل حیدر ۳۲۴۸۵ـآ

برنامه آینده سینماهای دیانا ـ ایران ـ میامی ـ تهران

نقل از تایم

نگهبان رود راین

۶ـ فرانزیوزف اشتراوس بنیادگذار ارتش نوین آلمان

در شورای «ناتو» در پاریس که ماه جاری تشکیل شد حکومت آیزنهاور پیشنهاد کرد که پنج تاشش زیر دریائی حامل موشك پولاریس در اختیار «ناتو» قرار گیرد ، اما اینها سلاحهای انتقامی دریائی هستند ولی اشتراوس خواستار سلاحهای تاکتیکی اتمی است که در خاك آلمان ودر کف آلمانها باشد ، آلمانها میگویند چنین سلاحهای اتمی در موارد وقوع یك جنك محدود با آلمان شرقی ضرورت خواهدداشت ـ چه در چنین جنگی امریکا ممکن است ، به عذر آنکه روسیه مستقیما دست در کار نیست ،از بکار بردن سلاحهای اتمی خود داری نماید. دریاسالار بازنشسته آلمان «هلموت هیه» که اکنون نمایندگی آدنائر را در کمیته دفاع بوندستاك بر عهده دارد هفته گذشته فرضی را پیش کشید که در آن فقط یك قدرت انتقامی خود ناتومیتواند مورد استفاده قرار گیرد . وی گفت :«فرض کنید کمونیستها در کارخانه‌های فولکس واگن‌که فقط۱۶ کیلو متر با قلمرو اشغالی روسها در آلمان فاصله دارد اعتصابی برپا کنند . باز هم فرض کنید روسها دخالت نمایند و این کارخانه ها را اشغال کنند .و فرض کنید آنها اعلام کنند که خیال ندارند کارخانه ها رابرای همیشه در تصرف نگاهدارند یابه مناطق اطراف پیشروی کنند و فقط هدفشان برقراری نظم است وهمینکه حقوق «کارگران» تضمین شد این ناحیه را تخلیه خواهند کرد . آیا امریکا حاضر خواهد بود برای نجات کارخانه های فولکس واگن سلاحهای اتمی بکار برد ؟» یا از این صریحتر بگوئیم آیا امریکا مایل است بخاطر نجات چند هکتار از اراضی آلمان شهرهای خودرا دچار حملات انتقامی روسها سازد ؟

طبق طرح نورستاد امریکا تعداد معینی از سلاحهای اتمی راکه امروز در انبار های اروپائی ارتش امریکاست به یك «انبار» اتمی ناتو تحویل میدهد ، این سلاحها در اختیار نمایندگان امریکا میماند وآنها به سربازان آلمانی وسایر سربازان ناتو طرز بکار بردن آنها را در جنك‌می‌آموزند. اما هرگاه جنگی روی دهد این مامورین امریکائی از فرمانهای «ناتو» اطاعت خواهند نمود .

اماچه‌کسی فرمان میدهد ؟ آیا همچنانکه «فین مائو» نماینده نروژ پرسید ۱۵ انگشت دکمه را خواهند فشرد ؟ (مقصود نمایندگان پانزده دولت عضو «ناتو» می باشد) اشتراوس می گوید چنین‌نخواهد بود . اخذ تصمیم برای پرتاب یك موشك با «اکثریت» اعضاء «ناتو» میباشد وچون جنگی که در این موارد پیش می‌آید یك جنك محدود است، اشتراوس مدعی است که وقت کافی برای اخذ تصمیم در یك کمیته باقی است ـ وشاید این تصمیم را باید اعضاء اروپائی ناتو منحصرا اتخاذ کنند و امریکا حق رای نداشته باشد ..

اگر هم اشتراوس منحصرا منافع آلمان را در نظر بگیرد ، ولی در بحثهای خود از منافع کلی غرب سخن می گوید . اشتراوس‌متذکر میشود :«چون پیروزیهای روسیه در قلب اروپا «گروه واحدی» از اقیانوس کبیر تا «رودخانه الب» بوجود آورده دیگر سیاست آلمان نمیتواند موقعیت خود مختاری داشته باشد و جزئی از یك «سیاست اروپائی» است ، از طرفی حتی یك اروپای واحد دیگر نمیتواندقدرت سومی میان شرق و غرب بشمار آید و آینده اروپا بصورت قدرت سوم‌پیش‌از ظهور نابود شده است ، بنابر این وزنه و متقابل‌بلوك کمونیست «جامعه آتلانتیك» است با دو جزء نیرومند ـ امریکای‌شمالی و اروپا .

برخلاف آدنائر که از جانب یك آلمان در حال آزمایش سخن میگوید ، اشتراوس از طرف یك آلمان قائم به ذات‌که خواستهای خودرا عنوان کرده گفتگو میکند و میگوید : اگر متفقین به قدرت‌جدید آلمان برای دفاع‌خود نیازمندند و آن را تقاضا میکنند بایداعتماد کامل خود را به آلمان نشان دهند .

اشتراوس بیش‌از هرفرد دیگری هم نشانه قدرتی است که آلمان میتواند دراختیار دنیای آزاد بگذارد وهم نمودار بی‌آرامی است‌که این قدرت باگیرندگی خود بوجود آورده است

پایان

سیاست خارجی عربستان سعودی تغییر نمیکند

عربستان‌سعودی مایل‌است باحل مسئله واحه‌بوریمی با انگلستان روابط‌دیپلماتیك برقرار کند .

عربستان درسیاست خارجی از بیطرفی کامل پیروی خواهدکرد

عمان ـ رویتر ۲۴ دسامبر ـ ملك‌سعود پادشاه عربستان سعودی که اخیرا حکومت را از دست برادرش امیر فیصل نخست‌وزیر و ولیعهد گرفته است امروز طی اعلامیه ای خاطرنشان ساخت که در سیاست خارجی ازبی طرفی کامل پیروی می کند .در این اعلامیه خاطرنشان گردیده که در مورد اختلافاتی که دولت سعودی با انگلستان بر سر واحه بوریمی دارد در انتظار مساعی سازمان ملل متحد است که این قضیه را بطرز مسالمت آمیز حل کند و چنانچه در این کار تعلل شود از توسل به هر گونه اقدامی برای برقراری حاکمیت خود بر واحه مزبور خودداری نخواهدکرد .

در اعلامیه مذکور گفته شده است که دولت عربستان سعودی همه تلاش خود را برای احقاق حقوق اعراب در فلسطین الجزایر عمان و صحرای جنوب عربستان بکار خواهد برد .

تغییر نمی کند

بغداد ـ آسوشیتدپرس ـ ۲۵دسامبر ـ ابراهیم سویل وزیر خارجه عربستان سعودی که اینك در بغداد بسر میبرد امروز طی مصاحبه ای اظهار داشت که **پس از تحولات اخیر سیاست خارجی عربستان از لحاظ اصولی تغییری نخواهد کرد** . وزیر امور خارجه‌جدید که ۴۳سال دارد مدت سه سال در بغداد بسمت سفیر سعودی بسر می برده است .

سویل اظهار داشت که مهمترین عامل سیاست خارجی عربستان را اتحاد کشور های عربی تشکیل می دهد و در این هدف عربستان سعودی با کشور های دیگر عربی شریك است .

وی نسبت به حل مسئله بوریمی نیز اظهار امیدواری کرد و اظهار داشت با وجود اختلافاتی که در این مورد وجود دارد مایلم با انگلستان روابطبهتری داشته باشیم و با حل این قضیه با آن کشور مناسبات سیاسی بر قرار کنیم .

سویل امروز باژنرال نجیب‌الربیعی رئیس شورای حاکمیت عراق که سمت رئیس کشور را دارد خداحافظی کرد و روز سه شنبه عازم عربستان‌سعودی می شود تا به تصدی پست خویش بپردازد .

قدرت نمائی سرهنك موبوتو

از راست بچپ :«کازاووبو» سرهنك موبوتو که برای بازدید از «ایالت استوائی» کنگو بمرکز آن ایالت آمده‌اند ، هنگام رژه گرفتن دیده میشوند . موبوتو قسمتی از نیرو های تحت فرمان خود را برای ترتیب‌دادن این رژه به «ایالت استوائی» آورده بود تا قدرت خود را نشان‌دهد

فعالیت‌های نفتی ژاپن

توکیو ـ ۲۴ دسامبر ـ آسوشیتد پرس ـ شرکت‌نفت عربستان‌سعودی و ژاپن قرار دادی بمبلغ ۵۰میلیون دولار با دو شرکت امریکائی‌منعقد خواهد کرد تا به توسعه عملیات اکتشافاتی نفت فلات قاره درخلیج فارس بپردازند .

۳۳ میلیون دلار از این مبلغ توسط دو شرکت‌امریکائی پرداخت شده و بقیه آن را از یك بانك خصوصی امریکائی وام خواهند گرفت .

قرضه مذکور برای‌خرید وسائل و افزار های مخصوص عملیات اکتشاف نفت مصرف خواهد شد شرکت ژاپنی نفت عربستان سعودی با عربستان وکویت قرار دادی‌جهت اکتشاف نفت در منطقه بی طرف منعقد کرده و تاکنون بدو چاه نفت رسیده که ظرفیت روزانه استخراج هر یك ۸۴۰۰ بشکه است .

جلسه عمومی کمیته مرکزی حزب‌کمونیست شوروی

مسکو ـ ۲۴ دسامبر ـ رویتر ـ خبر گزاری رسمی شوروی تاس گزارش داد که‌جلسه عمومی کمیته مرکزی حزب کمونیست شوروی‌در تاریخ ۲۰ ژانویه آینده انعقادخواهد یافت .

در این جلسه تمام اعضای اصلی و کاندیدای کمیته مرکزی شرکت خواهند داشت .

طوفان نفتکش را بدونیم‌کرد

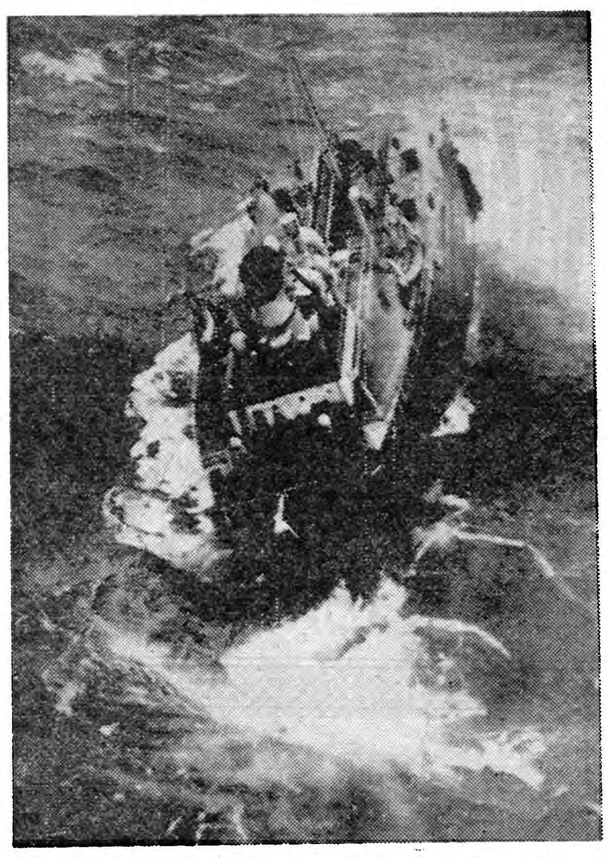

نفتکش ده هزار تنی آمریکائی بنام «پاین ایدج» در اقیانوس اطلس گرفتار طوفان وحشتناکی گردید و بدو نیم شد در حدود ده نفر از ملوانان کشتی در روی نیمه کوچکتر که از قسمت اصلی جدا شده بود ماندند و۲۹ نفر دیگر به آب پرتاب شدند .

فعالیت های سیاسی قاسم

بغداد ـ رویتر ۲۵ دسامبر ـ سر لشکر عبدالکریم قاسم امروز طبق گزارش‌رادیوبغداد جلسه‌بسیار دوستانه‌ای با ابراهیم سویل وزیر خارجه جدید عربستان سعودی تشکیل داد .

پس از این جلسه در ملاقات دوستانه دیگری با سفیر جدیداردن در بغداد شرکت نمود .

قاسم پس ازمذاکره باسیاستمداران عرب جلسه ای نیز به مدت ۶۰ دقیقه با سفیر شوروی تشکیل داد. بعدا در باره این جلسه گفته شد که قاسم و سفیر شوروی در باره روابط بسیار صمیمانه ودوستانه دو کشور بحث کرده‌اند .

اهمیت جنبه سیاسی واقتصادی ناتو

نیویورك ـ ۲۵ دسامبر ـ روزنامه نیویورك تایمز در شماره امروز خود به بررسی وضع سازمان آتلانتیك شمالی پرداخته‌و خاطر نشان میکند که به‌جنبه‌سیاسی‌و اقتصادی ناتو باید بیشتر توجه کرد . نیویورك تایمز مینویسد این نکته بنحو روز افزون روشن میشود‌که‌تنها‌پیوند های‌نظامی اعضای سازمان آتلانتیك کافی نیست . این پیوند ها ضرورت دارد ، لکن چون اوضاع و احوال نظامی ، سیاسی و اقتصادی جهان تغییر یافته ، احتیاج به بر قراری اتحاد محکمتر اقتصادی و سیاسی میان اعضای ناتو احساس می شود .

ازصبح پنجشنبه برنامه سینماهای
رویال ـ نیاگارا ـ رکس

یکصد هزار داوطلب سفر حج در اندونزی

جاکارتا ـ یونایتد پرس ـ ۲۰ دسامبر ـ امروز اعلام شد از یکصد هزار نفر داوطلب مسافرت به کعبه در سال آینده دولت آندونزی فقط به ۱۱ هزار نفر از آنها اجازه‌خروج از کشور و انجام زیارت خدا را خواهد داد .

دولت اندونزی برای‌حسن جریان این مسافرت شش کشتی مخصوص را مامور خواهد کرد .

تظاهرات طرفداران خلع سلاح اتمی درانگلیس

لیورپول ـ ۲۴ دسامبر ـ رویتر ـ طرفداران خلع سلاح اتمی از امروز در سراسر انگلستان دست به تظاهرات میزنند . این‌تظاهرات که‌مدت یك هفته ادامه خواهد داشت، درست‌مقارن با عید میلاد مسیح آغاز میگردد. هدف اصلی تظاهرات خلع سلاح اتمی است ، ولی طرفداران نهضت مزبور علیه استقرار یك پایگاه موشك پولاریس آمریکائی در اسکاتلند نیز اعتراض خواهند کرد .

گریگوری پك درتلویزیون مسکو

لندن ـ۲۵ دسامبر ـ رادیو مسکو در برنامه امروز اعلام کرد که بمناسبت عید میلاد مسیح یکی از فیلم های گریگوری پك بنام «اسکناس یك میلیون پوندی » در تلویزیون مسکو نمایش داده خواهد شد این‌فیلم محصول مشترك انگلیس و آمریکاست .

جرثقال دیزلی جهت فروش

یك دستگاه جر ثقال نو دیزلی بظرفیت ۵تن‌ساخت کارخانه‌لیب‌هر آلمان شش چرخ لاستیکی با قابلیت گردش ۳۶۰درجه آماده برای فروش در تهران است برای کسب اطلاعات بیشتر به‌تلفن های ۲۴۷۳۰ ۲۱۴۱۹ مراجعه فرمائید . آ ـ ۳۲۲۳۳

۲ـ تندبادی‌که درالجزایر میوزد

خطر نفوذ کمونیستها در جبهه آزادی بخش

ما به زودی خواهیم دید که‌آیا افراد ناراضی در آخرین بن بست جهت جلوگیری از پیشرفت دست به انفجار بمب خواهند زد یانه .

از طرفی خطر دامنه داری نیز وجود دارد . این خطر در داخل «اف . ال . ان» (نهضت نجات‌بخش الجزایر) واز ناحیه افراطیون که مداوما شیفته و مجذوب نظریات پکن ومسکو می باشند بروز می کند ،روسها به خاطر دوام جنك وتضمین هدفها ونقشه های خود (دست به تسلیح و تجهیزشورشیان زده‌اند آنها نتوانسته اند در تونس که منبع تقویت طغیان است نقش موثری بازی نمایند ولی درمراکش به موفقیت هائی‌دست یافته‌اند) .

اگر بزودی از جنك در الجزایر جلوگیری نشود ممکن است‌نتیجتا این ناحیه بمیدان جنك بین شرق وغرب تبدیل شودو این همان‌خطری است که تاکنون از آن اجتناب شده ، در آن صورت مسکو دست به احداث راه سومی برای ورودباین منازعه خواهد زد . یعنی از طرف جنوب واز طریق گینه متمایل به چپ و مالی از ناحیه کوناکوی یا بندر گنیه در اقیانوس اطلس راه مناسبی بمرز های جنوبی الجزایر منتهی می گردد ازاین محل تا نواحی پر جمعیت بیش از هشتصد میل فاصله است .

این فاصله در حالی که توسط کامیون های نظامی قابل پیمودن می باشد در معرض حملات نیروی هوائی وزرهی فرانسه قرار دارد . ولی اگر این جنك مصیبت آور الجزیره ادامه یابد بیم این میرود که کمونیست ها سعی نمایندکنترل «اف . ال. ان» را بدست گرفته «داوطلب» اعزام نمایند و (باتوجه به وضع کنگوی در حال تجزیه) سراسر افریقا را تبدیل به یك‌کره وسیع نمایند . در حقیقت شخص فرحات عباس رئیس ملیون الجزایر اخیرا گفت :

« ما به متفقینی احتیاج داریم و آنهارا در پکن و مسکو یافته‌ایم»

این همان طرح موثر می باشد واگر ارتش فرانسه در وفاداری خود متزلزل گردد طوفان‌وحشتناکی وزیدن خواهد گرفت .

باید تاکید کنیم که احتمالات به نفع توافق بر جا خواهد ماند و دراین مورد باید از شخصیت بارز ونیروی تصمیم دوگل تشکر شود. ولی یك اقدام نابجا یا حادثه بی موقع ممکن است آتش خون ریزی را تیز تر سازد . ما هنوز در یك دوره آرامش بی ثبات بسر می بریم ولی ابر های تیره در افق دیده می شوند و بادی از جنوب الجزیره‌در حال وزیدن است .

نیویورك تایمز

قهرمان
عالیترین کرم زیبائی برای لطافت دست و صورت
آ ـ ۳۶۲۲۴

راهی برای نجات کنگو

*** انگلستان با روابط نزدیکی‌که با غنا و هند دارد میتواند نقش اصلی را دراین کشور بازی‌کند**
تشکیل کنفرانس میز گرد رهبران کنگو و تدوین‌قانون اساسی جدید برای نجات کنگو بهترین سیاست است

THE OBSERVER

قبل از آنکه سرنوشت کنگو منجر بجدا شدن کلیه ایالات آن ازهم گردد بنظر می رسد یك‌ابتکار جدید و بسیار فوری برای حفظ جان سربازان و تشکیلات سازمان ملل متحد دراین کشور لازم باشد. همچنین جلوگیری از جنك داخلی بین ایالات شمالی کاتانگا وایالت جنوبی کاسائی از ضروری ترین کار ها بشمار آید . قوای سازمان ملل که تقریبا یك سوم آن‌تاکنون از کنگو خارج‌شده‌اند وروز بروز کشور های بیشتری قوا ی‌خودرا از کنگو خارج می کنند .

اگر کشور های بی طرفی نظیر هند وغنا هنوز قوای خودرا ازکنگو خارج نکرده‌اند علت آنست که جواهر لعل نهرو ودکتر نکرومه هنوز امیدوارند که سازمان ملل بتواند رویه‌ای اتخاذ کند که در آن کنگو از رقابت بین کشور های مختلف محفوظ باشد .

سازمان ملل متحد باید هر چه زودتر تصمیم قاطعی برای پایان بحران در کنگو اتخاذ نماید این تصمیم باید در موقعی بمرحله اجرا در آید که کنگو دلیرانه در مقابل تندروی های بعضی از رهبران خود ایستادگی می کند ، همانطور که هندوچین قبل از تقسیم خودایستاد

سه ایالت مجزا

در حال حاضر کنگو بسه‌ایالت مجزا تقسیم شده است . **کازاووبو وطرفدارانش درلئوپولدویل، موسی چومبه در الیزابت ویل ، طرفداران پاتریس لومومبادرایالت استانلی‌ویل درحالیکه کازاووبو وموسی چومبه دست به طرف دول غربی برای‌کمك دراز کرده‌اند طرفداران لومومبا در ایالت استانلی ویل نیز در انتظار کمك از کشور های بی طرف ودول کمونیستی می باشند .**

اگر چنانکه سازمان ملل‌متحد در مسئله کنگو بخواهد روش غیر عقلائی در پیش گیرد باید انتظار داشت که قتل عام و گرسنگی و جدائی و مداخلات دول مختلف در این کشور همچنان ادامه پیداکند.

مبارزه ای را که دول غربی‌برای بدست آوردن امتیازاتی در کنگو آغاز کرده اند، نه تنها باید کلیه اعمال کشور های کمونیستی را خنثی نمایند بلکه باید با کشور های بی طرف نیز در مبارزه باشند واین‌موضوع بطور مسلم برای ملت کنگو بسیار گران تمام خواهد شد این چنین دور نمائی برای آینده کنگو نتیجه افکار آن عده از سیاستمداران غربی است که هنوز هم نیرو های عظیم ودر حال توسعه کشور های بی طرف را نادیده گرفته و نتیجه کار همان اشتباهاتی خواهد بود که در جریان کانال سوئز پیش آمد . **آن دسته از سیاستمدارانی که عقیده دارند ، دول غربی باید وظایف ومسئولیت سازمان ملل را در کنگو بعهده گیرند . سیاستمداران کوته‌نظری هستند که عواقب وخیمی برای‌کنگو ایجاد خواهند کرد .** چه در این راه نه تنها از حیثیت واعتبارسازمان ملل کاسته خواهد شد بلکه اصولا این رویه برای دول غربی نیز خوش آیند نخواهد بود .

نقش شوروی

نقش شوروی در جریان کنگو از ابتدای امر توجه به دو موضوع بود اول آنکه عدم اعتمادی نسبت بدول غربی در بین دولتهای بی‌طرف ایجاد نماید . دوم آنکه کلیه اعمال هامرشولد دبیر کل سازمان ملل راکه برای کنگو صورت می‌گرفت بی اعتبار سازد . دول غربی در حال حاضر نباید از زیر مسئولیت هائی که‌در کشور های آسیائی وافریقائی برای آنها درسالهای اخیر ایجاد شده شانه خالی کنند . اما این مسئولیت فقط باید بانظارت‌سازمان ملل متحد انجام شود . چه در غیر این صورت طرفداران دول غربی‌در کشور های آسیائی و افریقائی مخالف نظریات دول غربی درمجمع عمومی سازمان ملل متحد خواهند بود . سیاست دول غربی موقعی با شکست مواجه نخواهد شد که این ابتکار جدید را بمورد اجرا گذارد. در غیر این صورت اتخاذ هرگونه تصمیمی «چه در مورد کنگو وچه در مورد سایر کشور های آسیائی و افریقائی با شکست کامل مواجه می گردد .»

ارجاع مسئله کنگو بشورای امنیت سازمان ملل متحد دلیل محکمی بر این مدعا است کشور های آسیائی و آفریقائی با اکثریت قاطعی که درسازمان ملل متحد در مورد کنگو از خودنشان دادند ، حتی قدرتهای بزرك نیز یارای مخالفت باآنها را نداشتند.

در چنین اوضاع و احوال‌موقعیت بسیار مناسبی برای حل اختلافات بین کشور های بی طرف و دول غربی در مورد کنگو برای انگلستان موجود است . **انگلستان با روابط** نزدیکی که با هند و غنا دو رکن اساسی از کشور های بی طرف‌دارد می تواند رل اصلی در این مورد بعهده گیرد ایجاد یك کنفرانس مین گرد بین رهبران مختلف کنگو وگفتگو در باره تدوین قانون‌اساسی جدید برای ملت کنگو بهترین سیاستی است که از کشمکش و خونریزی درکنگو جلوگیری‌خواهد کرد .

ابزرور

انقلاب در کاخ سلطان سعودی

انقلاب کوچکی در کاخ‌سلطنتی عربستان سعودی ساختمان‌و اساس قدرت را دراین کشور عوض‌کرد.

در فرمانی که از طرف‌ملك‌سعود بوسیله رادیو مکه انتشار یافت پادشاه رسما اعلام داشت برادرش امیر فیصل که پست‌های نخست ـ وزیری وزارت دفاع و وزارت امور خارجه را بعهده داشت از مقام خود استعفا کرده‌است پادشاه عربستان سعودی در فرمان دیگری اعلام داشت که کلیه وزیران به منزله مستعفی تلقی شده و شخص‌پادشاه از این‌پس اداره امور دولت را بدست خواهد گرفت .

تصمیم پادشاه عربستان‌سعودی ـ موقتا ـ برقابت شدیدی که دربشت پرده بین دو برادر پس از مرك پدرشان عبدالعزیز آل سعودوجود داشت پایان بخشید .

امیر سعود فرزند ارشدابن‌سعود بااینکه امیر فیصل در صحنه بین‌المللی بیشتر در نظر بود ، از طرف پدرش جانشین تاج و تخت عربستان تعیین شده بود . فیصل که بارادە پدر خوداحترام‌میگذاشت باین امر راضی شد ولی در قبال آن از برادرش عنوان ولیعهدی و فرماندهی کل نیرو های مسلح‌را گرفت . و ضمنا مقام نخست وزیری و وزارت امور خارجه و وزارت‌دفاع بعهده او واگذار شد .

سلطان واقعی

باین ترتیب درحالیکه ملك‌سعود سلطنت نمیکرد امیرفیصل‌درحقیقت بر عربستان سعودی‌حکومت‌مینمود.

قدرت فیصل‌درسال۱۹۵۸هنگامی که مصر وسوریه تصمیم گرفتند با اتحاد بایکدیگر کشور جمهوری متحد عربی را تشکیل دهندافزایش یافت .

جریانات ناسیونالیستی و سوسیالیستی که در آن هنگام غیر قابل مقاومت بنظر میرسید و چند ماه بعد در عراق پیروز شد ـ از مرز های عربستان سعودی نیز گذشته واساس حکومت‌دیرین‌این کشور را متزلزل ساخته بود .

در آن هنگام ملك سعود که سخت تحت فشار قرار گرفته بود با اصلاحاتی که امیر فیصل‌پیشنهاد کرده بودموافقت‌نمود . برای‌اجرای این اصلاحات لازم بود که فیصل پست وزارت دارائی را نیز بعهده بگیرد . **این پست دارای اهمیت زیادی بود زیرا کسی که در راس آن قرار میگرفت به‌عوائد نفت که شرکت آرامکو به عربستان ـ سعودی می‌پردازد نظارت تام داشته و می‌توانست به گروه شاهزادگان که در حقیقت ساختمان‌اداری‌کشور را تشکیل میدهند مسلط شود .**

بدون شك صرفه جوئیهائی که امیر فیصل در مخارج برادران‌خود قائل شده بود باعث‌برکناری اوشد.

عده‌ای از شاهزادگان عربستان سعودی که از رفتار امیر فیصل ناراضی بودند در خفا مقدمات‌سقوط او را فراهم می‌ساختند .

بیم مزاحم

درعین حال ملك سعود از توسعه و پیشرفت ایدئولوژی ناصری در عربستان سعودی دوچاربیم و هراس شده‌بود . و تمام این عوامل سبب شد که ملك سعود در صدد برآمد شر این « قیم مزاحم »را ازسرش باز کند .

اعضاء دولت جدید که زمام‌امور را بدست گرفته از میان اشخاص مورد اعتماد انتخاب شده‌اندوازجمله محمد،پسرخودملك‌سعودپست‌وزارت دفاع را بعهده گرفته است .

اکنون باید دانست که‌آیااقدامات پادشاه عربستان مشکلاتی را که عربستان سعودی اکنون باآن‌روبرو است برطرف خواهد کرد یانه . از لحاظ مالی وضع عربستان سعودی اکنون چندان درخشان‌نیست‌وتصور نمی‌رود انتصاب شیخ عبدالله‌طریقی بسمت وزارت امور نفت برای یك سیاست مالی بهتری کافی باشد.

ولی مخصوصا از لحاظ اجتماعی عربستان سعودی با مشکلات‌روز افزونی مواجه است . دراین کشور یك بورژوازی شهری درحال‌بوجود آمدن است که رژیم عربستان سعودی را بشدت تحت فشار قرار میدهد .

(لوموند)

درآستانه سال نو بهترین آرزوها را برای تمامی مردم جهان داریم ! (نیواستیتسمن)

همشهریهای عزیز گرگانی

جناب آقای حسین فلسفی

دادستان تهران یقینا احتیاج بمعرفی بهمشهریان خود ندارد زیرا باخدمات برجسته‌ای که در مدت قلیل دادستانی خود انجام دادند مردم پایتخت نیز بصفات برجسته اخلاقی واطلاعات وسیع قضائی و جدیت وپشتکار ایشان واقف میباشند ماگرگانیهای مقیم تهران که همیشه در آرزوی آبادانی زادگاه خود هستیم علاقمندیم کسی عنوان نمایندگی شهر مارا داشته باشد که درعین اهلیت محلی درتهران نیز سرشناس و مورد احترام باشد ، محیط پایتخت کشور رابشناسد تابتوانیم باهمکاری و صمیمیت آنچه که لازمه پیشرفت شهر و همشهریان عزیز ماست انجام دهیم. وکیل غیرمحلی یعنی وکیل تحمیلی مورد علاقه ما و مردم شهرما نیست. طبعاخوداو هم آن‌علائق محلی راکه لازمه فداکاری در راه این وظیفه مقدس است ندارد . وکیل محلی که خود از طبقات عقب‌مانده جامعه بوده باتشکیلات و مقامات عالیه کشور ناآشنا باشد قادربه برداشتن قدمی درراه آبادانی شهرما نیست. برمبنای این نظریات ما فردی راشایسته از آقای حسین فلسفی برای وکالت گرگان نمی‌شناسیم . مسلم است با محبوبیتی که آقای حسین فلسفی و خانواده‌ایشان میان همشهریان خود دارند این انتخاب مورد حسن استقبال عموم همشهریان‌عزیز واقع‌شده‌از هیچگونه فعالیت وفداکاری دراه این موفقیت که درواقع موفقیت شهرگرگان است دریغ نخواهند ورزید.

جمعیت گرگانیهای مقیم تهران
آ_۳۲۲۹۷

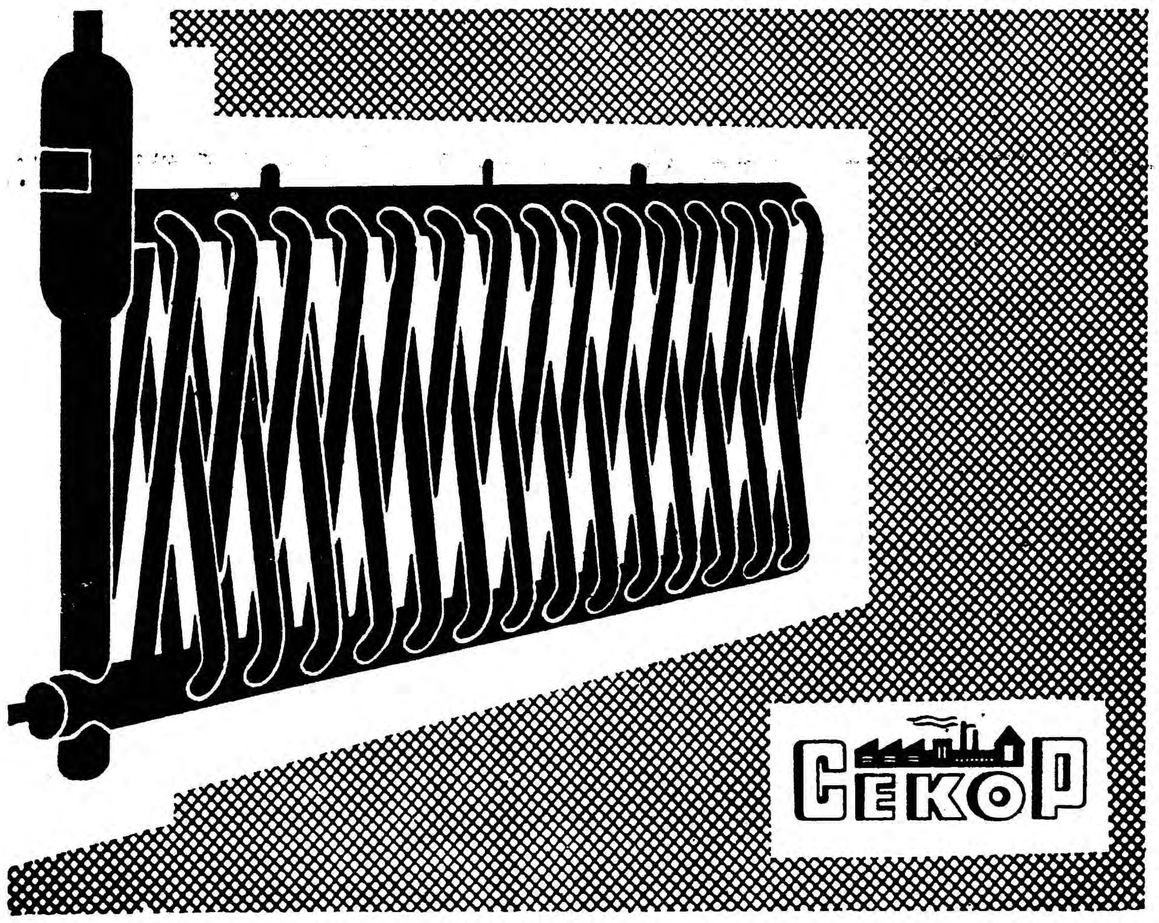

سکوپ

شرکت بازرگانی خارجی لهستان

کلیه طرحهای مربوط به‌تأسیسات سردخانه برای نگاهداری انواع مواد غذائی راتهیه میکند وماشین آلات مورد نظر رانیز تحویل میدهد وهمچنین کارخانجات یخ مصنوعی سازی بظرفیتهای از ۵ تا ۱۰۰ تن درروز راتهیه و وتحویل میدهد .

باتحویل لوازم فوق امور زیر نیز انجام داده میشود :

تهیه وتحویل کلیه اطلاعات فنی واطلاعات مربوط بطرز نصب ماشین آلات ـ لوازم مربوط باشین آلات وتأسیسات ـ مراقبت ونظارت فنی درساختمان .

برای کسب اطلاعات بیشتر به : وابسته بازرگانی سفارت لهستان ـ خیابان بهار ـ کوچه عثمان مراجعه فرمایید ویاآدرس زیر مکاتبه نمایید

CEKOP
Warszawa - Pologne 49 Mokotowska B. P. 112 صادرکننده انحصاری :

«وانت»
اوستین

وانت‌های اوستین
بظرفیتهای ۱½ تن و ۳/۴ تن
باقدرت ـ محکم ـ کم مصرف

مدل A-152

مدل A-35

AUSTIN

شرکت سهامی دیزل وایت : خیابان سعدی جنوبی ساختمان تقی نیا

آ_ ۳۶۱۶۸

انتقاد

از: فرید جواهر کلام

شکار!

شاعر فرماید :

صیادبی‌صید دویدن عجبی‌نیست
صیداز پی صیاد دویدن‌عجب‌آید

بگمان من‌این شعر را میبایستی‌در همان دوران قدیم خواند زیرا امروز بهیچوجه جای خواندن ندارد ! امروز شکارهای بیچاره بجز چهاردست و پای خود چهاردست و پای دیگرهم قرض میکنند و سربکوه و بیابان و جنگل میزنند تااز شروجود صیاد درامان باشند،تعجب آنکه باهمه این احوال بازهم صیاد بیرحم باجیپ و موتو سیکلت وکامیون وغیرمسلح به‌تفنك و مسلسل بدنبالش میدودو نیمه شب هم اورا امان نمیدهد.

نورافکن بچشمانش میاندازد و با بیرحمی اورا تیرباران میکندو آنوقت لاشه اوراکه براثر ساعتها دویدن مملو از سموم مختلف گشته‌یابرای خویشان و دوستان تعارف میفرستد و یابقول یکی از دوستان نکته سنج، جنب دهانه بازار روی تخته‌ای‌قرار داده و گوشت اورا کیلوئی ۳۰ ریال میفروشد ، گوئی منظور فقط کشتن ونشان دادن قدرت است نه تفریح و شکار بمعنای واقعی خود .

درکشورهای غربی برای شکار انواع و اقسام وسائل گوناگون می سازند،کفش مخصوص-لباس‌مخصوص اتومبیل مخصوص -وسائل حمل‌غذا- تفنك‌های‌گوناگون -کاردهای‌مخصوص حتی انواع نخ وریسمان برای بستن پای شکار و حمل آن ،معهذا وقتی بچنین وسائلی مجهز میشوند یك روزتمام در حرکت هستند مقدار زیادی هم پیاده روی میکنند تازه‌امکان داردکه شکاری هم بچنگشان نیاید زیرا درآنجا محدودیت فراوان برای شکارچی وضع شده‌است ، محدودیت هم نباشد خود افرادرعایت حال‌شکار رامینمایند زیرا آنها شکاررابیشتر برای تفریح وسرگرمی آن میپسندند نه ابراز قدرت ، باهمه این‌احتیاط ها اصولا مواظب نسل شکارهستند مثلا اگر جنگلی آتش بگیردماموران مخصوص با اتومبیل حیوانات رابه ناحیه دیگری حمل میکنند، چندی پیش در فیلم کوتاهی مشاهده کردم که چگونه جنگلبانان برای گوزن‌های کوهستانی که براثر برفشدید دچار خطر قحطی شده بودند بوسیله هلی‌کوپتر غذا میرساندندو سعی‌می کردند آنها را ازمرك نجات دهند .

ماکه در اینجا چنین تشکیلاتی نداریم در عوض باخنجر و دشنه تفنك و مسلسل بجان یك مشت حیوان بی دفاع بی زبان میافتیم و نسل آنها رابرمیاندازیم در حقیقت قصابی این‌حیوانات بوسیله جیپ جنگی -مسلسل کوتاه - تفنك‌دولول- نورافکن -دینامیت -دشنه و حتی‌سم کشنده نباید باعث تعجب شود ، در جامعه‌ایکه پدر در حلق فرزند خرد- سال‌خود اسیدسولفوریك میریزد - پدرشوهر باکمك پسرش عروس خود رابقتل میرساند -شوهر زن خودرا باسیخ کباب مجروح میکند- نوعروسی بقصد انتقام‌زهر درغذای‌شوهر خود میریزد- زن پدر فرزند خردسال شوهرش را در تنور بریان‌میکند !- وبالاخره دوستان جوانی‌که بخیال خودشان‌صیغه برادری‌نیزباهم‌خوانده‌اند بانیش چاقو شکم یکدیگر را سفره میکنند ، کشتن حیوانات بی‌دفاع بهیچوجه نباید مورد تعجب واقع شود،شاید هم بقول آن روانشناس اگر این شکارچیان‌هیستری یاناراحتی عصبی خودرابرسر این حیوانات بی زبان بی‌چاره فرود نیاورند ، ناچار بجان سرو همسر و زن و فرزند و افراد خانواده بیفتند و آنها را مانند همان شکارها قلیه‌و قورمه‌کنند ،ولی ای‌کاش نه این فساد و جنایت بین خانواده‌ها بود نه آن کشتار بی رحمانه شکارها شاید روزی برسدکه از هیچکدام نشانی نباشد ،حال با قوانین‌سخت‌ومراقبت‌های کانون شکار وماموربن مربوطه درقسمت‌هائی از مناطق‌وشکارگاهها جلوی قصابی‌عده‌ای گرفته میشود ولی‌در نقاط دورافتاده که‌ماموری وجود ندارد شکار حیوانات بیچاره وبی‌دفاع در فصول‌مختلف‌سال رواج‌دارد .

اصولا اگر بااعمال قوانین ومراقبت ماموربن جلوی شکاروقصابی‌حیوانات گرفته شود جای تاسف است زیرا مردم باید آنقدر درك و شعورداشته باشند که‌بدون بیم از قانون وهراس ازماموربن باآخرین وسائل‌مدرن‌بجنك حیوانات بی‌پناه و مظلوم نروند وآنهم راهدف گلوله‌های ظالمانه وستمکارانه خود قرار ندهند .

شکار باید تابع اصول ومقرراتی‌باشد ومخصوصا موضوع زمان درنظر گرفته شود .شکار بهیچوجه جنبه تجارت ندارد و صرفا یکنوع ورزش و تفریح است که‌باید در شرایط خاص انجام گیرد .

گفتگوی مردم

بیمه خانواده کارمندان

آقای محسن رازقی مینویسد چندین سال است که شرکت بیمه ایران‌وعده میدهد خانواده کارمندان دولت را بیمه خواهد نمود ولی تاکنون نتیجه این تصمیمات مشهود نگردیده خوبست باین اقدام بسیار موثر و سودمند اجتماعی هرچه زودتر جامه عمل‌پوشانده شود .

دود خبازیها وحمامها

آقای رحمت تولائی مینویسد حال که مامورین شهرداری برای جلوگیری ازدود خبازیها و حمامها اقداماتی را شروع کرده‌اند خوبست خبازی خیابان سی متری جنب چهارراه حشمت‌الدوله رانیزبازدید ورفع دود کند .

دوده گرمابه

آقای عباس فتحی اسکوئی مینویسد دودهٔ گرمابه روبروی ایستگاه خط ۳۰ در چهارراه سلسبیل روزگار مردم و مسافرین را سیاه کرده است ،خوبست ماموربن مبارزه با دود وزارت بهداری از دوده این گرمابه که مثل برف بسر وروی مردم میریزد جلوگیری کنند .

درسالن سینماها

آقای منوچهر کلاهی مینویسد با آنکه بارها شهرداری و مقامات اداره نمایش ورود کودکان کمتر از هفت سال را بسالن سینما ممنوع کرده همچنین اکیدا استعمال دخانیات قدغن شده چون مسئولین سینما باجرای این دستورات مفید توجهی ندارند هنوزهم تماشاچیان در حین تماشای فیلم با صدای گریه و شیون بچه مواجهند و دود سیگار چشمها را آزار میدهد .

معامله بی سود

آقای علی جورابچی مخصوص‌مینویسد بیست سال در مغازه خود واقع دربازار بزازان رشت تمبر پست هم میفروختم و تا چهار سال قبل از این بابت مبلغی عایدم میشد حال که فروش‌تمبر سودی ندارد ناچار باید از این قلم جنس صرفنظر کنم شایسته است دراین قسمت بازار برای رفع احتیاج عمومی محلی جهت فروش تمبر پست در نظر گرفته شود .

اصلاح اسفالت

آقای تقی مطلبی خوامینویسد اطراف خیابان مولوی جنب باغ فردوس در حدود نه ماه قبل لوله کشی شده اسفالتی که بخرج مردم ساخته شده بود کنده‌اند پس از نه ماه هنوز هم بهمان حال باقی است اگر مردم باید مجددا اسفالت کنند اطلاع دهند تا اقدام نمایند و اگر جزوظایف سازمان آب یا شهرداری است قبل از آنکه سرمای‌زمستان‌مانع‌عملیات گردداصلاحی ترمیم شود .

عیدهای ازدواج

زن وشوهران معمولا پس از بیست وپنجسال که از ازدواجشان گذشت «عید ازدواج نقره» ترتیب میدهند ولی اگر این ازدواج به هفتاد سال رسید، «عید ازدواج الماس» برپا میسازند.

ملتهای مختلف برای اینگونه‌جشن ها رسوم و عادات مختلفی دارند ،بعضی ها پس از سه سال ازدواج عید ازدواج «برونز» ترتیب میدهند و عده‌ای‌دیگر این‌عید را پس از پنجسال برپامیکنند.

ولی در هر صورت ملت انگلیس‌در این مورد از همه ملتها بیشتر رسوم وعادات دارد زیرا برای ازدواج عیدهای مختلفی برپا میسازد .

انگلیسها یکسال پس از ازدواج «عید پنبه‌ای» و دوسال بعد «عیدورقی» وسه سال بعد «عید پوستی» و پنج سال بعد «عید چوبی» و هفت سال بعد «عید پشمی»و دهسال بعد «عیدصفحه‌ای» و ۱۲ سال بعد «عید حریری» و پانزده سال بعد «عیدبلوری» وبیست سال بعد عید «زیوری» و بیست وپنجسال بعد «عید نقره‌ای» و هفتاد سال بعد «عید الماسی»برگزار میکنند .

از شوهری که عید الماسی را گذرانده بود درباره علت دوام دوران زناشوئی او سئوال‌شد .

وی گفت علت آن این است که از زنم دور هستم زیرا شغل من ملاحی کشتی می‌باشد .

از اینجا و آنجا

ازدواج دختران دهات

در آماری که یکی از شرکتهای بزرك بیمه آمریکا تهیه کرد، قسمت جالبی درباره سن ازدواج دختران شهری و دهاتی بخصوص پانزده سالگی تا نوزده سالگی بچشم می خورد .

همین آمار نشان میدهد که ۱۱٫۱ در صد دختران در این سن ازدواج میکنند ونسبت مزبور بین دختران شهری ۶٫۳ در صد و بین دختران دهاتی ۱۵٫۱ در صد میباشد .

در آمار مزبور نتیجه گرفته شده است که ازدواج های زودتر از موقع هرقدر از شهرها بطرف دهات‌برویم زیادتر میشود .

قیافه‌های زنده

*قیافهٔ مرد یازنی که باعده‌ای‌مشغول گفتگو است ولی هوش و حواس او متوجه گفتگوی دسته یا عدهٔ دیگری است .

* قیافه زنی که در خیابان قدم‌میزند وزنجیر چند سك را دردست دارد!

* قیافه پاسبان و ماموری که در کنار خانه‌ای که‌مراسم عروسی درآنجا برپاست‌وصدای بلندگوی آن ساکنین خانه‌های اطراف را رنج میدهد ایستاده و مانند دیگران بصدای گوشخراش بلندگو گوش میدهد !

از زیتون چه میدانید

زیتون میوه‌ای است که در قرآن مجید هم از آن یاد شده و کشت آن در کشور های اطراف دریای مدیترانه رواج داشته و دارد .

چون کشت زیتون در مناطق‌مرطوب امکان ندارد بهمین جهت وجود زیتون در هر منطقه‌ای دلیل بر اعتدال آب و هوای آن منطقه است . درخت زیتون تا سیصد سال عمر میکند و هم‌اکنون در حدود شصت نوع زیتون وجود دارد .

روغن زیتون بهترین وسالمترین روغن برای سلامتی انسان است و کبد را ناراحت نمیکند .

این روغن اگر هر شب یك قاشق خورده شود برای معالجه امراض‌زیادی مفید می‌باشد .

معروفترین کشور هائی که زیتون در آن کاشته میشود عبارت است از کشور های شمال آفریقا و یونان و ایتالیا و فرانسه و اسپانیا .

بهترین روغن زیتون روغنی است‌که در اولین فشار بدست می‌آید ولی‌البته این روغن که مواد غذائی زیادی دارد دربازار عرضه نمیگردد وصاحبان‌مزارع زیتون برای خود نگه میدارند .

از زیتون‌سه‌بارروغن‌میگیرند وروغن سوم بدترین نوع روغن زیتون می‌باشد .

اولین چاپ

علاقمندان بجمع‌آوری کتابهای مهم برای بدست آوردن چاپ اول‌هر کتابی فعالیت زیادی میکنند و پول گزافی میپردازند .

مثلا یك نسخه از چاپ اول کتاب سرهنك لورانس مشهور چندی پیش به مبلغ چهار هزار دلاردرنیویورك بفروش رسید .

ضمنا یك نسخه از چاپ اول‌کتاب «آیادر کشور عجایب» بمبلغ سیصدو نودلیره و یك نسخه‌ازکتاب «یونیس- کروزو» بمبلغ هفتصد لیره و کتاب «خانواده های حاکم»!ثرتوماس هاردی بمبلغ ۴۵۰ لیره و کتاب «سرودهای دانشجو»!ثرشاعر انگلیسی «کیبلینك» بمبلغ پانصد لیره بفروش رسید .

عظیم‌ترین و جدیدترین فیلم از زندگی مردم روسیه‌تزاری
آ- ۳۶۲۴۴

جدول

کلمات متقاطع
شماره ۱۷۰۲

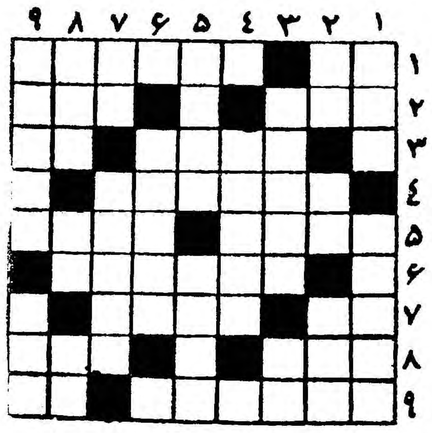

افقی : ۱- وقتی بشارع باشید دیگر کاریش‌نمیشود کرد - مطرب از زبان اوترانه ساز کرده بود ۲- چیزی از دل خوبان این سال و زمانه نرمتر - هرچه دارد سر و صداست ۳- عشق اول‌چنین نماید - مغز است اما بجای آنکه درکاسه سرباشد در صورت است ! ۴- ساکنین دارالمجانین (ببخشید تیمارستان!) ۵ - از اسامی آشنای فرنگی - شاعر عقیده داشته که اگر این کار برای قیامت گذاشته شود بهتر است ۶ - دیوارش‌با شما یکی است ۷ - معمولا با ناله سودا میزنند - اظهار تشویق ! ۸- زهره ادعا کرده بودکه شکرینش را در دهان قمر پرورده است- هفته ای یکبار برای همه می‌آزمایند ۹ - از مصالح ساختمانی ساز فلزات .

عمودی : ۱- دست بدست ملاحت داده و به جهان گیری پرداخته بود - اگر از جانب همسایه باشد دردناك تر از نقصان‌مایه میشود ۲ - رودی در اروپا - ضمیری است - گوارا ۳- از مراکز معدن زغال‌سنك - پشم‌ریخته ۴- چندصباحی این‌لفظ‌من‌در آوردی نیز بجای تاریخ بکار میرفت ۵ - آب غیر بی حرکت !-قسمتی از قرآن مجید ۶- شکوه گویان جدائی درآن‌بسیارند۷ -ازپرندگان- مشکل توان یافت که تایاب است ۸ -نورچشمی خاله گردن دراز- راه میان بر - از پوستهای مرغوب ۹- آئینش هزار نکته باریکتر زمو دارد - اگر به کینه معروف است صبر بسیار نیز دارد .

حل جدول شماره ۱۷۰۱

افقی : ۱-ازدواج - ان ۲- زورق - سافو ۳- داود - تا ۴- دایه -هال ۵-مانع -شنبه ۶ -بره -باره ۷- او - معمم ۸ - ریگا- پنجه ۹- کن - چاودار .

عمودی : ۱- ازل - مبارك ۲-زو -داروین ۳- در دانه ۴ - وقایع -ماچ ۵- وه - بع ۶ - جسد -شامپو ۷- هنرمند ۸ -آفتابه- جا ۹-نواله -شهر .

حراج پالتوهای زنانه و دخترانه
دوزندگی عالی «محمد داراب»
شاهرضا مقابل لاله‌زارنو ساختمان قندهاری

آگهی وزارت دادگستری

باستناد بند الف ماده اول قانون متمم سازمان دادگستری واصلاح قسمتی از لایحه قانونی اصول تشکیلات دادگستری واستخدام قضات مصوب ۳۵٫۶٫۱۷ کمیسیون مشترك دادگستری مجلسین دادگاه بخش شادگان از تاریخ ۳۹٫۱۰٫۱۵ از سازمان قضائی وزارت دادگستری حذف می شود .

۱-۳ آ-۳۵۸۶۴ وزیر دادگستری

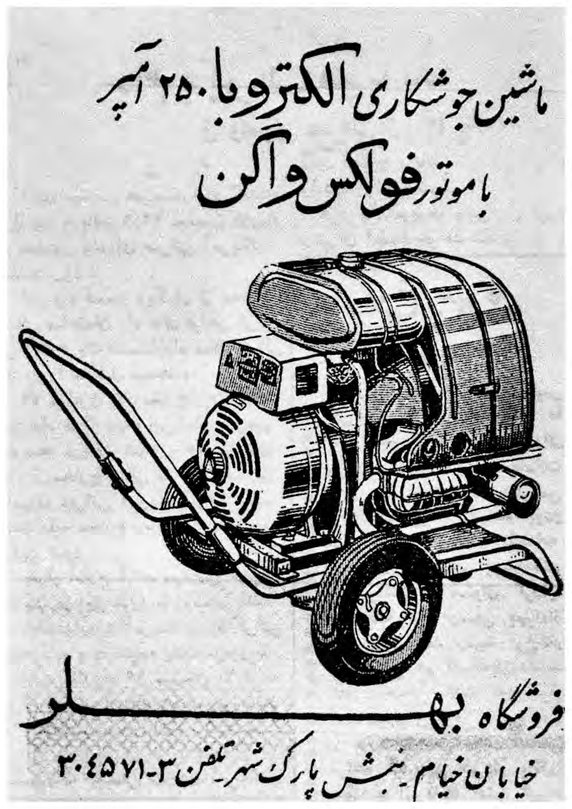

آ- ۳۶۲۱۸

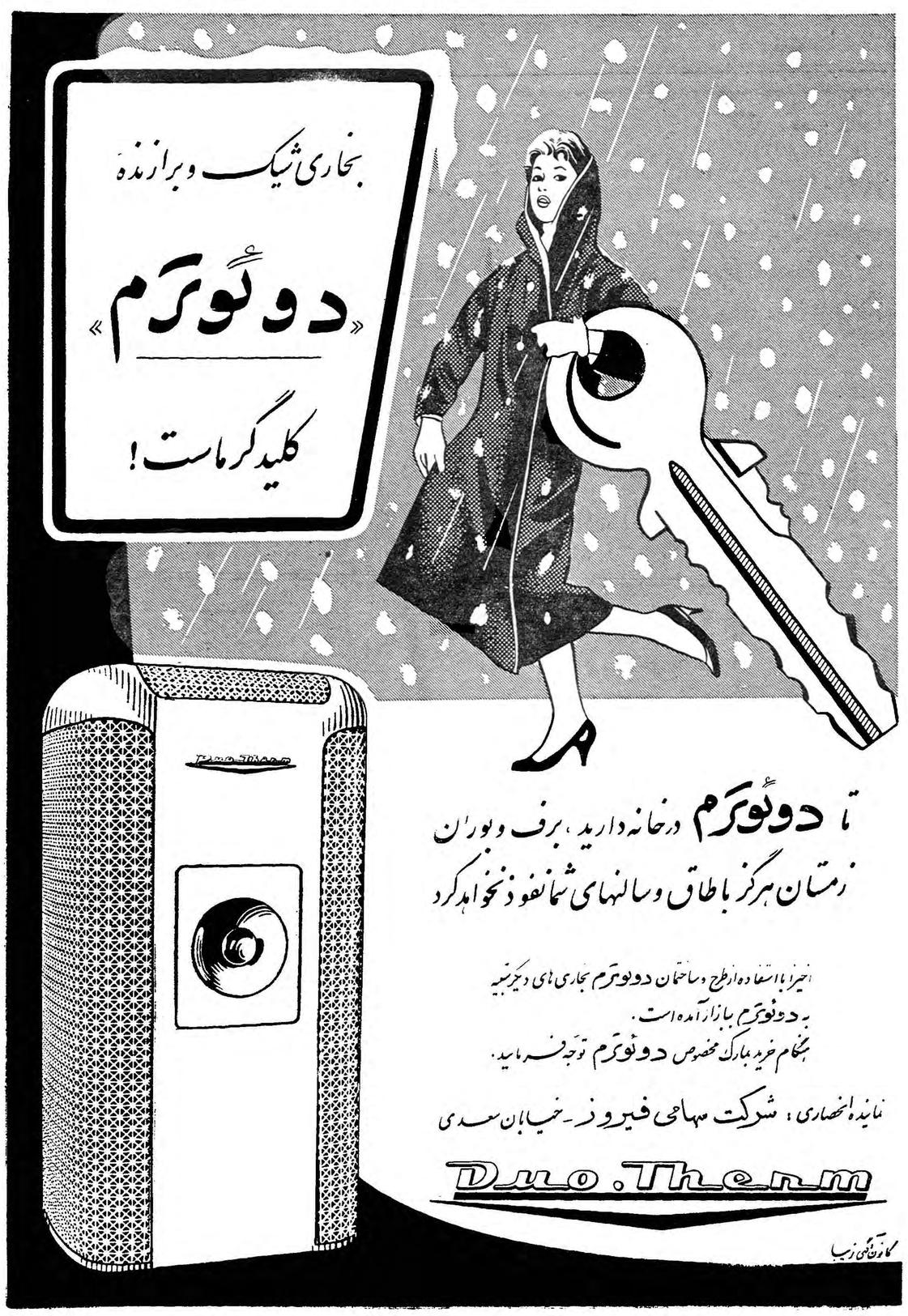

آ- ۳۶۱۶۲

اطلاعات اقتصادی

رئیس کل بانك مرکزی اظهار داشت

اعتبارات بانکها نباید بمصارف خصوصی برسد

افزایش صادرات با صدور محصولات صنعتی میسر است

امروز آقای کاشانی رئیس کل بانك مرکزی پیرامون اعتراض یکی از بانك های غیر دولتی به تصمیم شورای پول و اعتبار دائربه‌محدود ساختن اعتبارات بانکها بمیزان آخر شهریور بخبرنگار ما گفت : تصمیم شورای پول و اعتبار مبنی برنگاهداشتن سطح اعتبارات‌بانك ها بمیزان آخر شهریور ماه برای هم‌آهنگ کردن توسعه تولید کشور ، افزایش پول‌درجریان می‌باشدواعتبارات بانکی یکی از عوامل اصلی آن است، این تصمیم که‌در حدود تصمیمات کلی و بنابرمقتضیات روزاتخاذشده بالاخص بدین منظور بوده که وجوه ، دراختیار بانکها بمصارفی که وضع اقتصاد عمومی ایجاب نموده برسد و از بکار بردن آنها در مصارف خصوصی که نتیجه افراط و تفریط است جلوگیری شود و آنچه که بعد از استفاده های عادی و ضروری بازرگانی در اختیار بانکها باقی میماند بمصرف توسعه تولید برسد .

بدون تردید توسعه تولید هر چه باشد افزایش پول در جریان باید باآن مطابقت داشته باشدوالااقتصاد مملکت دچار اختلال خواهد شد .

بانك مرکزی ایران یقین دارد که اصل هم‌آهنگی‌درمصارف اعتباری مورد تایید علماءاقتصاد کلیه‌ممالك دنیااست و مطلعین اقتصادی در هیچ کشوری اجازه نمیدهند که اصل تناسب بین تولید و اعتبارات بانکی وپول در جریان رعایت نگردد .

برای تعدیل بازرگانی خارجی کشور درحال حاضر

افزایش پول درجریان باید باتوسعه تولید کشورهم‌آهنگ باشد

صدور محصولات صنعتی نباید موجب تقلیل عرضه آنها دربازار داخلی بشود

بعلت احتیاجی که کشور بتعدیل بازرگانی خارجی و تحصیل ارز از طریق افزایش صادرات دارد دولت تصمیم گرفته تا بالا رفتن تولید کشاورزی و فراهم شدن موجبات تهیه کالا های کشاورزی قابل‌صدور و رقابت در بازار های جهانی ، افزایش صادرات را از طریق‌صدور محصولات مختلف صنعتی تامین‌کند. معاف ساختن مواد اولیه محصولات صنعتی صادراتی از پرداخت حقوق گمرکی و سود بازرگانی خودتشویقی ازصادر کنندگان میباشد تا قیمت تمام‌شده محصولات صادراتی تقلیل یابد وامکان صدور و عرضه آن در بازار های خارجی فراهم شود .

از محصولاتی که فعلا قابل صدور هستند میتوان نام برد : محصولات صنایع غذائی از قبیل روغن نباتی- انواع شکلات - کنسرو های مختلف میوه و ماهی و گوشت و نوشابه های غیر الکلی

محصولات صنایع فلزی از قبیل تختخواب وسماور نفتی و بخاری های نفت سوز و قفسه های آهنی و مبلهای فلزی وانواع چراغهای خوراك پزی - ترازو - صندوق‌نسوز آب گرم کن محصولات مختلف‌دیگر انواع سیگار - کبریت - انواع رنگ های روغنی - واکس کفش - انواع داروها - ظروف ساخته شده از آلومینیوم جزو ایندسته است . و همچنین انواع پارچه های پشمی و نخی وابریشمی و لوازم آرایش را در تحت شرایط خاص میتوان نام برد

مقامات وزارت صنایع و معادن صدور محصولات صنعتی را مشخص نکرده‌اند لذا هر محصولی میتواند صادر شود و آنچه دولت رعایت خواهد کرد مراقبت در تامین احتیاجات داخلی است . یك مقام عالیرتبه وزارت صنایع و معادن امروز تاکید کرد که صاحبان صنایع باید سعی نمایند صادرات خود را از طریق افزایش سطح‌تولید تامین نمایند و طبیعی است که باازدیاد تولید هم هزینه تولید واحدمحصول تقلیل خواهد یافت‌و هم بدهی کارخانه در مدت کوتاهتری مستهلك خواهد گردید .

صادرات محصولات صنعتی نباید موجب تقلیل عرضه آنها در بازار داخلی ودر نتیجه بالارفتن قیمتشان بشود . اگر صنایع داخلی درتهیه محصول اصول اقتصادی و فنی را کاملا رعایت کرده و سعی درمرغوبیت محصول بکنند با افزایش تولید میتوانند هم بازار داخلی خود را حفظ کنند و هم بازار های‌مناسب در خارج از کشور بخصوص کشور ها ی‌همجوار پیدا کنند .

طبق اطلاعیه وزارت دارائی

رسیدگی بدفاتر مالیاتی بازرگانان بشرایطی مسکوت میماند

تسهیلات جدید مالیاتی برای مودیان بزرك مالیاتی ازروز اول‌دیماه بموقع اجراء گذارده شد .

قبلاپیش بینی میشد که وزارت دارائی دیگر تسهیلاتی برای مودیان فراهم نسازد چون بیش از دو ماه ونیم به‌پایان سال مالیاتی نمانده‌است واز ۱۵ اسفند باید حساب مودیان تصفیه شود آنچه‌که‌وزارت دارائی طی اعلامیه‌ای اطلاع داد در حقیقت نوعی تسهیل در تسویه حساب‌مالیاتی‌است زیرا به‌بازرگانان طی سه‌مرحله که هرمرحله ده‌روز می‌باشد فرصت داده شدتا باتسلیم اظهارنامه تکمیلی اگر درپرداخت مالیات عمل کرد سال۱۳۳۸ کسری پرداخت دارند بقیه رابپردازند ودرحقیقت کار رسیدگی باین نوع پرونده‌ها راخاتمه یافته تلقی کنند ترتیب تصفیه حساب هم اینستکه بازرگانانیکه مالیات آنها ۲۵۰ هزار ریال شرکت‌هائی که‌از۵۰۰هزارریال تجاوز نکند میتوانند تاده دیماه بیست وپنج‌درصد وتا ۲۰ دیماه سی‌درصد و تاآخر دیماه۳۵درصدبیشترازبزرگترین رقم مالیاتی سالهای ۳۶ و ۳۷ و۳۸ رابپردازند .وبلافاصله مفاصا حساب دریافت کنند شرکتها وبازرگانان‌واجد شرایط اگر اظهارنامه خود را قبلا تسلیم کردند ومالیات‌رابپرداخته‌باشند ومیزان آن کمتر از رقم فوق‌باشد میتوانند بقیه رادرفرصت های اشاره شده در فوق بپردازند ودر صورت‌عدم پرداخت وزارت دارائی بلافاصله رسیدگی بدفاتر آنها راشروع و رقم قطعی مالیات آنهارا تعیین‌میکند این امر در وضع شرکتها وبازرگانان‌تاثیر فوق‌العاده زیادی‌دارد زیرا معمولا بازرگانان وشرکتها ازمشکلات‌رسیدگی بدفاتر ناراضی بودند بااین ترتیب امکان رفع این مشکلات فراهم شده‌و مسلما از تسهیلات مزبور استقبال خواهدشد .

مزایده ومناقصه

* بنگاه برق تهران خرید ۷۶شاخه آهن ناودانی ۶ متری و ۵۳ شاخه‌تسمه ۶متری تا ۱۰ر۱۰ر۳۹
* اداره کل امور شهرداریها خرید و تعمیر ۳۰ قلم لوازم دودستگاه موتور برق دویتس‌مان شهرداری مهاباد تا ۱۲ر۱۰ر۳۹
* شرکت فیربال بنمایندگی وزارت جنك خرید مقداری رنك و نیلیك تا ۱۲ر۱۰ر۳۹
* شرکت‌سهامی‌موادغذائی‌شیمیائی ایران فروش پانصد تن کنجاله تخم پنبه اکستراکسیون تا۱۴ر۱۰ر۳۹

در واشنگتن اعلام شد بانك صادرات و واردات آمریکا

۱۵ میلیون دلاروام بایران میدهد

علاوه بر وام ۲ر۲۶میلیون دلار دریافتی از صندوق وامهای عمرانی آمریکا بقیه مخارج ریالی راه‌سازی نیز بعدا باید تامین شود

آقای مهندس خسرو هدایت وزیر مشاور و سرپرست سازمان برنامه که در راس یك هیئت اقتصادی به‌آمریکا رفته بود در این هفته به تهران‌مراجعت میکند .

آقای مهندس هدایت‌درهفته گذشته قرار داد دریافت ۲ر۲۶ میلیون دلاروام از صندوق وامهای عمرانی آمریکارا امضاء نمود :

این وام قسمت دیگری از مخارج ریالی ساختمان راه های نواحی غربی و مرکزی و یك قسمت‌ازراه منطقه‌شمالی کشور را تشکیل میدهد .

۷۲ میلیون دلار مخارج‌ارزی احداث این راه ها از بانك بین‌المللی ترمیم وتوسعه دریافت شده و ۲۵ میلیون دلار از مخارج ریالی نیز قبلاازصندوق وامهای عمرانی آمریکا گرفته شده است بقیه مخارج ریالی نیز بعدا باید تامین شود .

بقرار اطلاع آقای مهندس خسرو هدایت در این مورد با روسای بانك صادرات‌وواردات آمریکا نیزمذاکراتی انجام داده و در نتیجه بانك مزبور با پرداخت یك وام ۱۵ میلیون دلاری به ایران بابهره ۵/۸۴درصد و بمدت هشت سال موافقت نموده‌است .

این وام بمصرف خرید وسایل و محصولات صنعتی ساخت آمریکا و مورد احتیاج برنامه های عمرانی و تولیدی خواهد رسید .

قرار داد مربوط باین وام بزودی درتهران امضاء خواهد شد .

نرخ بهره و کار مزد

دیروز آقای کاشانی رئیس کل‌بانك مرکزی بخبرنگار ما گفت تغییراتی‌که‌بوسیله شورای پول‌و اعتباردر آئیننامه‌معاملات ارزی داده خواهد شد بنظر من فوق‌العاده جزئی خواهد بودو تصورتغییرات زیاددر آئیننامه از طرف شورابنظر بعیداست.

خبرنگار ما سئوال کرد‌آیا همچنانکه نرخ رسمی بهره‌از۴به ۶ در صد رسید نرخ‌کار مزد بانکی هم اضافه‌خواهدشد آقای کاشانی گفت اولا نرخ ۶در صدبرای‌بهره رسمی فقط در مورد تنزیل مجدد عملی خواهد شدیعنی هرگاه بانکها بخواهند از بانك اعتاربگیرند اسناد اعتبارات پرداختی را بار دیگر نزد ما تنزیل میکنند ودراینحال ما از آنها۶ در صد بهره میگیریم .

ثانیا این نرخ در معاملات آن‌بانك بامردم و تجار اثری نخواهد داشت و نرخ بهره بانك همان است که قبلا بوده است .

ثالثا مابهیچوجه خیال‌ازدیاد کارمزد بانکی راندارایم .

تسهیلات تجارتی بین ایران وافغانستان

امروزخ برنگار ماازیك مقام مطلع اقتصادی سئوال کردچرا در ضمن موافقتنامه بازرگانی ایران وافغانستان رقمی در مقابل کالاهای صادراتی وواردا‌تی ذکر نگردیده است .

مقام مذکور گفت مذاکرات ایران و افغانستان در هنگام مسافرت آقای نخست وزیر و همراهان درکابل باصمیمیت‌کامل توام بودوطرفین باامضاءموافقت‌نامه‌باین‌شکل خواستندهیچگونه مانعی در راه روابط تجاری نباشند معنی این موافقتنامه آنستکه طرفین هر چقدر نیاز داشته باشند میتوانند ازیکدیگر ازکالاهای‌مذکوردرصورت‌واردات وصادرات‌موافقتنامه‌خریداری‌کنند وهیچگونه‌مانعی‌نیزاز طرف‌دولتین برای صادرات و واردات اینگونه کالاها ایجاد نخواهد گردید .

درضمن ایران و افغانستان موافقت‌نامه بازرگانی‌امضاءکردند طی آن‌موافقت نمودند نسبت بامدورفت واشتغال تجار دوکشور بامور تجارتی درخاك یکدیگردر حدود قوانین ومقررات جاریه‌ی خود تسهیلات‌لازم رافراهم‌نمایند.

کمك سازمان ملل به ایران جهت‌تحقیقات زمین شناسی و آزمایشگاه دامی

صندوق مخصوص سازمان ملل متحد بودجه اجرای‌طرح های جدید عمرانی درکشور های‌خاورمیانه منجمله ایران‌را تصویب کرد .

این صندوق بنا به پیشنهاد آمریکا بوجود آمده است .

صندوق مبلغ ۱ر۶۶ر۳۰۰ دولار برای‌تحقیقات‌زمین‌شناسی و معدنی باستثناء نفت برای ایران اختصاص داده است .و خود ایران نیز بیش از دو میلیون دولار باین پروژه اختصاص داده است .

ضمنا مبلغ ۸۷۳ر۵۰۰ دلار برای تاسیس یك آزمایشگاه دامی در موسسه رازی دراختیار دولت ایران گذاشته میشود.

وایران نیز ۵۴۰ هزار دولار باین مبلغ خواهد افزود .

مجری این برنامه سازمان خواربار و کشاورزی ملل‌متحد می‌باشد .

شرکت

* شرکت سهامی«شهپال»درخرمشهر باسرمایه هفتصد و پنجاه هزار ریال برای واردات کالای تجارتی بمدیریت آقای علی اصغر عاصی‌تشکیل گردید.
* شرکت «مهرناك» با مسئولیت محدود برای صادرات وواردات و حق‌العمل کاری با سرمایه یك میلیون ریال بمدیریت آقایان محمد علی نیك نفس و محمد رنگچی تاسیس‌شد.
* در شرکت سهامی ماشین آلات ایران شرکا مبلغ هفده میلیون و دویست هزار ریال از سرمایه های تعهدی را پرداخت کردند در نتیجه سرمایه‌شرکت به‌سی‌وچهار میلیون ودویست و هفتاد وشش هزار و نهصد ریال شد .
* سرمایه شرکت «دیشان» با مسئولیت محدود از نهصد هزار ریال به سه میلیون ریال افزایش یافت.
* سرمایه شرکت ساختمانی موج تز پنج میلیون ریال به ده میلیون‌ریال افزایش پیدا کرد .
* شرکت نسبی آقای جمال گلستان وشریك که‌سرمایه آن‌پانصد هزاریال بود منحل شد وآقای آقا جمال گلستان بسمت مدیر تصفیه آن‌انتخاب گردید .

راه موفقیت در تجارت

دوره بازرگانی را درنیویورك بیاموزید

۱ـ اداره نمودن امور تجارتی ۲ ـ دفترداری و حسابداری ۳ـ نامه‌نگاری دو زبانه ٤ـ تجارت‌خارجی ٥ـ طرز کار با ماشین‌های حساب ٦ـ دیکتافون ۷ـ تندنویسی ۸ـ ماشین‌نویسی ۹ـ منشی‌گری .

باسفارش این مدرسه ترتیبات قانونی در مورد گرفتن اجازه از طرف اداره مهاجرت آمریکا جهت‌کار دریکی‌از تجارتخانه‌های نیویورك برای کسب تجربه بیشتر داده خواهد شد .

CAMBRIDGE
SCHOOL OF BUSINESS, INC.
220 West 42nd Street, New York City, U.S.A.

برای کسب اطلاعات بیشتر به‌نماینده‌ما درایران دارالترجمه وایزمن خیابان ناصرخسرو مقابل دارائی مراجعه فرمائید .

آ ـ ۳٦۱۰٤

آگهی به‌فارغ‌التحصیلان مؤسسه علوم اداری و بازرگانی

چون بعضی از سازمانهای دولتی و ملی مایلند در استخدام‌های‌جدید از وجودفارغ‌التحصیلان موسسه استفاده نمایند . بدینوسیله‌ازکلیه‌فارغ‌التحصیلان رشته‌های گواهینامه و فوق‌لیسانس که داوطلب‌شغل می‌باشند یا مایلند به سازمان های‌دیگر منتقل شوند،خواهشمند است بموسسه علوم اداری وبازرگانی مراجعه وفرم مربوطه را تکمیل‌نمایند تابرای استخدام و یا انتقال بموسسات وادارانی که احتیاج دارند معرفی شوند . فرم مزبور ممکن است در صورت تقاضا برای داوطلب ارسال شود .

معاون موسسه علوم اداری و بازرگانی دانشکده حقوق دکتر محمد سام

آ ـ ۳۲۰۵٤ — ٤ـ۱

موتور ژنراتورهای دیزل انگلیسی

ساخت کارخانه معظم پتبو

از ۳کیلووات تا ۸۰ کیلووات موجود است
برای موتور ژنراتورهای از ۸۰کیلووات ببالا سفارش قبول میشود

نماینده انحصاری : شرکت تجارتی ایران و انگلیس خیابان فردوسی مقابل خیابان ثبت
تلفن ۳۰۲۷٤۱ ـ ۳٤۷۲۸

آ ـ ۳٦۲۰٤ «مؤسسه‌خروس»

احداث کارخانه رادیو ولامپ در ایران

مورد مطالعه کارشناسان وزارت صنایع و معادن قرار گرفته است

وزارت صنایع طرح مربوط به تاسیس کارخانه رادیو سازی ولامپ سازی را مورد بررسی قرار داده است‌تا معلوم شوداحداث این‌کارخانه ها از نقطه نظر اقتصادی مقرون بصرفه است یانه .

در صورتیکه وزارت صنایع و معادن پیشنهاد نصب کارخانه رادیو- سازی را که از طرف یك شرکت ایرانی داده شده تصویب کند و شرکت مزبور اقدام به احداث کارخانه «مونتاژ» رادیو تلویزیون‌در ایران بکند . دومین کارخانه ای خواهد بود که برای اینمنظور در ایران ایجاد میشود .

تاکنون موسسات بزرگ سازنده رادیو تلویزیون فرانسه و هلند و آلمان اظهار تمایل کرده‌اند که در ایران سرمایه گذاری نمایند .

طرح تاسیس کارخانه لامپ‌سازی ایران نیز در صورت تصویب‌توسط یك شرکت ایرانی که نماینده‌کارخانه بزرگ لامپ سازی اروپائی را دارد بمرحله اجرا گذاشته خواهد شد.

بعلت ایجاد کار خانه های برق در اغلب شهر های کشور مصرف لامپ در کشور روز بروز افزایش پیدا میکند و از طرف دیگر علاقه مردم و روستائیان به رادیو های کوچك‌و ترانزیستوری اضافه میشود باین جهت از نظر بازار فروش در ایران کارخانه های مزبور اطمینان کافی دارند .

محصولاتی که در کارخانه های مزبور ساخته میشود تحت مشخصات و نامهای کارخانه اصلی ساخته شده و ببازار عرضه خواهند شد .

پیشنهاد فوق‌العاده این هفته فروشگاه فردوسی از نظر همکاری با سازمان بازرسی نخست‌وزیری

	قیمت سابق	قیمت جدید
ژاکت موهر زنانه آلمانی	۱۷۵۰ریال	۸۵۰ریال
بارانی زنانه دو رو وامپرمآبل دوخت آلمان	۱٤۹۰ ریال	۱۲۵۰ریال

پارتی جدید پالتوهای زنانه بایقه پوستی بتازگی رسید اکنون‌بهترین مدل‌ما بنام DAISY از پشم موهر یا یقه‌واش‌بیر بشما معرفی‌میگردد

قیمت فقط ٦۵۰۰ ریال

از فردا هرروز مدل‌های جدیدعرضه خواهد شد

سوپرمارکت‌فروشگاه

ارزانتر ازهمیشه

	قیمت سابق	قیمت‌جدید
کره تازه دانمارکی هرلیبر (٤۵۳گرم)	۵۵ریال	۵۳ریال
پنیر تیلزیت‌لهستانی ٤۵درصدهرکیلو	۱۷۰ریال	۱۵۰ریال
مربا پرتقال مارك ASSIS شیشه‌یك‌پوندی	۷۵ریال	٦۵ریال

جهت مجالس مهمانی بوقلمون تازه هرکیلو ۹۰ وغاز تازه هرکیلو ۸۰ ریال هرروز انواع سبزی و میوه تازه دراختیار شما است

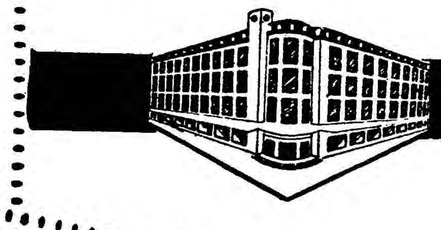

فروشگاه فردوسی

راهی که همیشه برقیمتش میارزد

HENSCHEL

موتور دیزل هنشل

جهت آبیاری از چاه‌عمیق

بقدرتهای مختلف . از :

۳۰ تا ۲۰۰ اسب

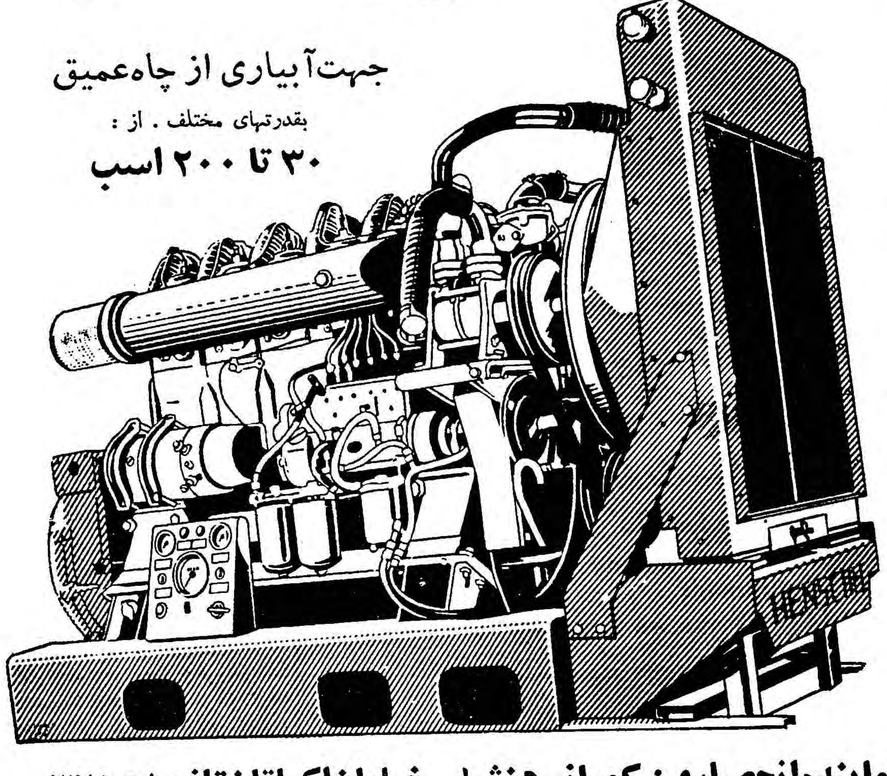

نماینده‌انحصاری: کمپانی هنشل ـ خیابان اکباتان تلفن ۳۲۱۵۸

آ ـ ۳٦۰۹٤

عبور از پنج قاره

نوشته: داریوش همایون
سردبیر خارجی اطلاعات

کرسی آزاد

مردم باید شهر را در دست گیرند

شهر را مردمانش می‌سازند ، اما شهر هم مردمانش را می‌سازد. اگر ما اززندگی شهری خویش شرمزده‌ایم ، درواقع از خودنیز شرم می‌کنیم . ما را درخانه هایمان عادت به پاکیزگی نداده‌اند ، شهررا باهر ناپاکی می‌آلائیم . اما آیاشهر مارا به پاکیزگی وامی‌دارد ؟ آیا اگر کسی حتی بخواهد خیابانهای‌پر غبار و زباله شهر را باکثافات تازه‌ای نیالایدوسیله‌ای برای این‌کار پیدا می‌کند ؟

به یك شهر نباید تنها بصورت مسکن گروهی از مردم نگریست . تفاوت شهر با خانه درست در اینجااست که اولی هیچ ارتباطی باروستا، محیط اصلی پیدایش و زندگی انسان تا دوران فجر تاریخ ،ندارد . شهر درواقع برضد روستا ودر برابر آن ایجادشد.به همین دلیل شهرنه از زنان و مردان بلکه از تجمع همشهریها تشکیل یافته‌است . شباهتی که‌بین دو مفهوم شهر ودولت در زبان فارسی یا یونانی وجود دارد تصادفی‌نیست . شهر از همان آغاز به صورت دولت پیدایش یافت . اگر در روستاپایه زندگی تکالیفی بودکه به موجب فرمان مذهب یاسنت‌ها به‌گردن فرد گذاشته می‌شد درشهر بنای زندگی بر وظایفی‌قرار گرفت که فرد ذیحقوق -همشهری -برخود می‌پذیرفت . چرا که عضویك اجتماع به معنای واقعی ، اجتماع سیاسی ، شده بود.

بستگی شهر و زندگی شهری باسیاست عمیق تراز اینها است یك نظر به شهر،به نقشه‌ای که بر آن ساخته شده یابی‌نقشگی آن ،به میدانها ومجامع عمومی آن،به نظاماتی که پذیرفته ، به انضباط شهری وبه‌یك‌گذرنده معمولی خیابان و راننده عادی اتومبیل نشان می دهد که در آن شهر ، در آن جامعه مسئله حکومت ، روابط مردم با دولت و بایکدیگر ، چگونه حل شده‌است .

مابه معنای جدید کلمه هنوز شهر نداریم . شهرهای ما امتداد زندگی روستائی هستند . یك شهر باتشکیلات نیرومند و با روحیه جمعی ووجدان اجتماعی بوجود می‌آید . قرار گرفتن صدها هزار خانه در کنار یکدیگر کافی نیست تا شهری بسازد - اگر این خانه ها زندگی مجزا و تنهای خودرا ادامه دهند و نیرویشان یکدیگر را خنثی کند . دریك شهر مردم باید در رتبه اول بتوانندباهم چنان بسر برند که از تجمع آنها قدرت های بزرگتری حاصل شود . شهر به خاطر «بایکدیگر زیستن» بوجود آمده نه«برضد یکدیگر زیستن.» .

بدین ترتیب‌شهر در رتبه اول روح سیاسی دارد . ولی‌ما در شهرهائی‌بسر می‌بریم که درست غیرسیاسی هستند.ما نه‌تنها انتخابات شهری نداریم . از مجامع عمومی‌که برای بحث درباره امور همگانی بوجود آمده باشد بی‌بهره‌ایم . شهربرای ما فقط جای کسب و کار است ، پول درآوردن و خرج کردن . از اینجا است که باید بپذیریم هنوز داریم زندگی روستائی خودرا در میان خانه‌های سنگی و خیابانهای اسفالتی شهر دنبال می‌کنیم .

این نبودن روح سیاسی درجسم مرده شهرهای مابه‌خوداین جسم نیز خیانت کرده‌است . شهرهای پلید نامنظم بی انضباطی بی نقشه داریم -آئینه‌های سراپای اجتماع ما. شهرهای ما باین تعبیر نیز «جنگل اسفالت» هستندکه خود بخود ،بدون راهنمائی دست ماهر باغبانی هرجا روئیده‌اند و درزمین پیشرفته‌اند ، بی هیچ اصالت وویژگی ،دوراز زیبائی وبی‌بهره از آسایش .

ماخدمات شهری نداریم -درواقع فقط صورت ظاهر آنها را داریم -زیرا این خدمات برای مردم وبوسیله مردم بوجود می‌آیند ، مردم ، نه تجمع ساده افراد، اجتماع بی نقشه اجتماع واقعی نیست و افراد آن محکوم اندزندگی راچنانکه‌بر آنها تحمیل می‌شود به‌پذیرند ،

از اینجااست که در بحث از کم و کاستی های شهرو شهرداری نخست باید به عامل سیاسی زندگی شهری توجه کرد . به‌مردمی که‌درشهر خود مداخله ندارند . صدایشان به گوشی نمی‌رسد محکوم‌اندنه فرمانروا مسئله حکومت‌دراجتماعشان به بدترین نحو حل شده‌است . یك واحدبهم بسته اجتماعی را-باهر شکل حکومتی ،تشکیل نمی‌دهند . گله‌ای هستند آشفته و ناشکیبا . بین خود و اجتماع و قدرت سیاسی اجتماع خود فاصله می‌بینند .

آنچه پس از این می‌آید نتیجه این ضعف سیاسی زندگی شهری است . نبودن مجامع عمومی وورزشگاههای سالم وباغها- آنجا کهمردم باید بایکدیگر روبرو شوند و توانائی های‌خودرا بریکدیگر بیفزایند . بی فرهنگی وحشتناك زندگی شهر ،که همه کوشش خودرا برگرد«نانو سیرك» متمرکز کرده‌است . ناپاکی خیابانها و کوچه‌هاکه ازبی‌بندوباری ساکنان ومسئولین شهرداستانها دارد. گذرگاههای تنك و پیچاپیچ باسیل بی نظم پیادگان ورانندگان .وجود تعدادبیشمار زاغه‌ها و لانه‌های پست ناسالم و ناپاك که زندان اکثریت ساکنان شهری ما را تشکیل می دهند و درهوای سنگین غبار آلود آنها روح‌و جسم مردم می‌پژمردو تباه می‌شود .

اینها همه ازیك‌جاناشی می‌شوند. مابه‌یاری بدترین صفات خود زندگی می‌کنیم ،یانمی‌دانیم چگونه‌باید زندگی کردویا مجال نداریم.

این بحث را آغاز کردیم تا خوانندگان ما، آنهاکه دنباله‌گفتگو راخواهند گرفت ، ریشه‌های اصلی نابسامانی زندگی شهری‌ایرانیان رادریابند . این بحث راآغاز کردیم تاحرکت بسوی مداخله در امور عمومی، درسرنوشت همگانی ، درزندگی ملی تسریع شود . حنین مداخله‌ای را از کجا بهتر از شهرمی‌توان آغاز کرد؟

شهرداری و مردم
عنوان بحث تازه ستون کرسی آزاد است . بارسال نظرات خود دربحث جدید ما شرکت کنید

زندگی وعشق من

بقلم سوفیالورن

چگونه جواهراتم را ربودند

هرلحظه در انتظار بودم کسی بمن تلفن کند و اطلاعاتی درباره جواهراتم بدهد

بعد ازآنکه غذا به‌پایان رسید من قسمت های مختلف خانه ای را که اجاره کرده بودم به کارلو نشان میدادم زیرا او هرگز خانه رانديده بود . وقتی کارلو چمدانهایش را باز می کرد من باتاق خودم رفتم و ملاحظه کردم اشکافی که جعبه جواهراتم را در آن می گذاشتم باز است . لابد موشی که دوست ما می گفت کار خودرا صورت داده بود . هیچ اثری از جواهرات نبود وحتی حلقه ازدواجم با کارلو را که ضمن فیلم برداری نمی توانستم بدست داشته باشم برده بودند.

فردا طبق معمول باستودیو رفتم ولی به تدریج حس کردم ازخانه‌ای که برای من آنقدر بد قدم بود بهیچوجه خوشم نمی آید . معذالك در همان خانه ماندم نمیدانم چرا حس می کردم اگر در آنجا باشم ممکنست کسی بمن تلفن کند و اطلاعاتی در باره جواهراتم بدهد . انتظار من بیهوده بود . ولی‌عاقبت در استودیو حادثه‌ای روی داد که قلب من را به طپش در آورد .وقتی آخرین صحنه فیلم میلیونر بازی شد تمام کارکنان استودیو دور من جمع شدند ویکی از آنان نطق کوتاهی ایراد کرد . او گفت ما میدانیم شما فردای روزی که این حادثه فجیع اتفاق افتاد مانند روز های دیگر طبق معمول به استودیو حاضر شدید و کار خودرا انجام دادید . ما می خواهیم این روحیه را بشما تبریك بگوئیم و هدیه‌ای را که تهیه کرده ایم تقدیم کنیم.

هدیه آنها الماسی بود که‌قالبی از پلاتین داشت . این هدیه آنقدر در من تاثیر کرد که مسئله سرقت جواهراتم را بکلی فراموش کردم. زیرا این تظاهری از یك احساسات پاك بشری‌بود که هرگز کسی قادر بربودن آن نخواهد گردید. برای این هدیه ارزشی نمی شد تعیین کرد . فردای آنروز با تنها جواهر خود ودر عین حال با گنجی از خاطرا ت‌خوش به ایتالیا بازگشتم.

واکنون که خاطرات خودرا در دراینجا پایان میدهم مناسب‌میدانم از چند هنرپیشه معروف که درباره من اظهار نظر کرده اند با نقل عباراتی که در باره‌ام گفته اند یاد کنم .

فرانك سیناترا - او ساده ترین وشیرین ترین تعارفاتی را که من تاکنون شنیده ام در باره ام گفته است :

«سوفیا گل است و دیگران جزئی از این گل !؟

گاری گرانت - او با احتیاط بیشتری اظهار نظر کرده است «او باگریس کلی یك وجه مشابهت دارد. هر مردی میل دارد با کمال میل اورا تماشا کند . بدون آنکه حتی به فکرش برسد که‌باانگشت خود بازوی اورا لمس کند. او از شخصیتی برخوردار است که بکسی اجازه اینکار را نمیدهد» .

مارلون براندو - عجیب اینجاست که وقتی شما پهلوی سوفیا بنشینید باور نمی توانید بکنید که نزد او هستید . بازهم اگر چنین تصادفی دست دهد باور نمی کنند . آرزو من این است که باور کنم روزی حقیقتا پهلوی سوفیا نشسته ام .

پایان

یك گزارش جالب درباره

ازدواج در حبشه

اخیرا یك زن حبشی علیه شوهر سابق خود بدادگاه عرضحال داد.

وی ادعا کرد که حقوق وی‌عقب افتاده است .این زن توضیح دادکه طبق‌قراردادی که با مرد مذکور بست، قرار شده است درازاءدریافت ده دلار درماه بمدت یکسال باآنمرد ازدواج کند.

مرد درپرداخت حقوق ماهیانه‌زن تعلل کردو هم‌اکنون‌یکسال‌منقضی شده وزن بدادگاه شکایت برده است.

درحبشه امروز رسم است که مردی میتواند باانعقاد قراردادی با یك زن برای مدت نامعلومی حقوق ماهیانه‌ای باوپرداخت کرده و اورا بازدواج خود درآورد.

حداقل مدت این نوع ازدواج که «داموز» نامیده میشود یکماه است وحداکثر مدت نیز به تصمیم‌طرفین بستگی دارد. درطی مدت قرارداد مرد باید به زن «حقوق» بدهد . بمجرد پایان یافتن مدت‌قراردادعقد ازدواج نیز بطور خود بخود فسخ میشود.

پس‌از فسخ خودبخود قراردادزن حق هیچگونه ادعائی ندارد و کودکانی که این دو در مدت‌قرار- داد بوجود می‌آورند نیز حلال زاده محسوب میشود. سیستم ازدواج «داموز» یکی از چند شکل ازدواج حبشی هاست . در حبشه‌تعددزوجات ممنوع است اما هرج ومرج جنسی متداول است . اغلب اطفال کمتر از یکسال رابازدواج هم در می- آورند این نوع «ازدواج کودکانه» نیز در نتیجه مذاکرات‌والدین‌اطفال صورت میگیرد. والدین قراردادی امضاء میکنند که بموجب آن دو- کودك شیرخوار رسما بازدواج هم درمی‌آیند.

سالها طول خواهد کشید تااین اطفال درك کنند که زن و شوهر هستند . وظیفه والدین عروس است که در مورد «ازدواج واقعی» آنها تصمیم بگیرند . ازمدتی که دوطفل شیرخوار بموجب عقد قراردادی ازدواج میکنندتاوقتی که رسمابه خانه هم میروند وازدواج واقعی صورت میگیرد نباید همدیگر را ببینند . دوران انتظار ممکن است خیلی طول بکشد.

این نوع‌ازدواجها بنا بدرخواست یکی از طرفین میتواند فسخ شود. حبشه تنها کشورخاور میانه‌ای‌است که مساوات زن و مرد از لحاظ حقوق طلاق را قبول کرده است.

نوع سوم ازدواج در حبشه‌ازدواج های مذهبی است که استحکام بیشتری دارد . اگر یك زن ومرد ازدواج کردند وکلیسا نیز ازدواج آنان را تقدیس کرد جدال بین آنها برای همیشه غیر ممکن است. بدین دلیل است‌که ازدواج های مذهبی درحبشه نادر است.

برخی اوقات یك زن و مرد پیر که مطمئنند هرگز طلاق نخواهند گرفت به‌ازدواج مذهبی متوسل‌می- شوند . حبشی‌های طبقات بالا بخصوص امپراطور همیشه ازدواج های مذهبی میکنند.

بابت در بوداپست

بزودی برای اولین بار مردم مجارستان با بریژیت باردو گربه وحشی فرانسه آشنا خواهند شد آشنائی مردم مجارستان با ستاره جوان‌سینمای فرانسه توسط‌فیلم‌بابت به جنك میرود صورت میگیرد که در اول سال آینده مسیحی درسینما های مجارستان نمایش آن آغاز میگردد .

این اولین فیلم بریژیت باردو است که در مجارستان به معرض نمایش گذاشته میشود .

بریژیت باردو عزادار است

همانطور که قبلا اطلاع دادیم چند روز قبل‌وراکلوزو همسرهانری ژرژ کلوزو براثر سکته قلبی‌بدرود حیات گفت مرك وراکلوزو شبیه صحنه‌ای صورت گرفت که چندسال قبل او در فیلم شیطان ضفت بازی کرده است .

هنگامی که وراکلوزو در وان حمام اطاق خود واقع در هتل ژرژ سنك در پاریس مشغول استحمام بود بدرود حیات گفت ،درگذشت همسر هانری ژرژ کلوزو موجب تاثر تمام محافل سینمائی گشت .

در این عکس بریژیت باردو ستاره جوان سینمای فرانسه راکه پس از بر گزاری مراسم تشییع جنازه وراکلوزو از کلیسا خارج میشود مشاهده میکنید .

هانری ژرژ کلوزو شوهروراکلوزو کارگردان فیلم حقیقت است که بریژیت باردو ستاره اول آن‌میباشد

سیزدهمین ستاره

امپراطور شبهای پاریس درگذشت

ناشا مارتن مردی که بیش از هر کسی در پاریس مشهور بود در سن پنجاه سالگی در اثر سکته قلبی در گذشت ناشامارتن در محلات مون مارتر و پیکال بیش از هر محله دیگر پاریس معروف‌بود. زیرا کلوب های شبانه پاریس و مجالس عیش و نوش بیشتر در این دو محله تمرکز دارند .

ناشا مارتن در واقع امپراطور شب های پاریس بود زیرا تمام رقاصان و نوازندگان کلوب های شبانه پاریس تحت فرمان او بودند. مرك او در قصر شخصی اش واقع در ویل منو (فرانسه) صورت‌گرفت از جمله کلوب های شبانه که تحت نظر ناشا مارتن اداره میشد عبارتند ازفولی پیکال -لوپیکال- نارسیست- لواسفن - لودراپدور- لیلون - و شهر زاد .

تنها کاباره فولی پیکال برای ناشا مارتن چندین میلیون هزینه داشت وی که قبلا استاد دانشکده حقوق سوریه بود در سال ۱۹۴۶ وارد پاریس شد .

ناشا مارتن همچنین در نیویورك دارای کلوبی بود بنام فرنچ کازینو که یکی از بزرگترین کاباره های امریکا بشمار میرود .

ناشا مارتن به شوفران تاکسی های پاریس که برای او مشتری می آوردند تا پنج هزار فرانك پاداش میداد .

اینك بر سر ارثیه ناشا مارتن بین چند نفر از زنان ناحیه پیکال کشمکش آغاز گشته است زیراهر یك از آنها خود را وارث میلیون‌ها فرانك ثروت امپراطور شب های پاریس میدانند .

-۱۸۵-

ماموریتش رهسپار گردید .

باین ترتیب سرهنك ماریون نتوانست در نبرد «کامدل» شرکت کند و در نتیجه خودسری ژنرال «گیتس» ارتش آمریکا با شکست شدیدی‌روبروشدکه تا آن‌وقت سابقه نداشت .

«گیتس» که بابی صبری در انتظار بدست آوردن پیروزی‌بودحتی بافراد چریك فرصت نداد تعلیمات نظامی ابتدائی را فراگیرند.

دربامداد روزی که نبرد «کامدن» آغاز شد نصف بیشتر افراد واحد های زبده او بیمار بوده و نمی‌توانستند سرپای خود بایستند حال عده زیادی از چریکها نیز بهمین منوال بود و اغلب آنها تا آنروزتفنك بدست نگرفته بودند .

تعلیمات این عده بقدری ناقص بود که وقتی که با انگلیس ها روبرو شدند نمی‌دانستند چه باید بکنند .

جنك بیش از دو ساعت طول نکشید . افراد گیتس در اندك مدتی بدست انگلیسها درو شدند و میدان نبرد از کشته و مجروح و مردانی که در حال جان دادن بودند انباشته گردید و بقیة السیف ارتش آمریکا را افراد تارلتون تا ۴۰میل مرز میدان نبرد تعقیب کردند . اما «بارون کالب» آنقدر پایداری کرد که بر اثر یازده زخم کاری از پای درآمد .

قبل از مرگش مدت سه روز جراحان انگلیسی از وی پرستاری کردند . کرنوالیس فرمانده نیرو های انگلیسی برای سربازان واقعی احترام زیادی قائل میشد ، باین جهت درباره «کالب» از هیچگونه‌رعایت احترام خودداری نکرد ولی «گیتس» از شکست خود چنان دوچار ترس ووحشت شده بود که فرار را بر قرار ترجیح داد و با اسب بادپائی‌که در اختیار داشت ۷۰ میل تمام بتاخت از منطقه جنك دور شد. و چون پس از طی این مسافت اسبش دیگر از نفس افتاد اسب تازه نفس پیدا کرد و دوباره راه فرار در پیش گرفت .

«گیتس» از ترس چنان با شتاب اسب می‌تاخت که پس از سه روز دویست میل از «کامدن» دور شد و دیگر به‌آنجابرنگشت .

***

هربرت پس از شنیدن‌جریان واقعه پرسید :

-پس از این شکست چه اتفاقی روی خواهد داد ؟

دارن در حالیکه شانه‌های خود را بالامی‌انداخت گفت :

-۱۸۶-

- خدا میداند .

هر چهار نفر در جلو آفتاب نزدیك پنجره نشسته بودند . دو نفر از همراهان دارن که حالشان بدبود . در تخت خواب خفته و بقیه‌در باغ روی چمن ها نشسته و دربارهٔ آیندهٔ خود واینکه چگونه نزدبستگان خویش برگردند صحبت میکردند .

دارن جزو چریکها در نبرد «کامدن» شرکت کرده بود و اتفاقا درآن‌هنگام با چند نفر دیگر از چریکها قایقی پیدا کرده و توانسته بودند خود را به «سی‌گاردن» برسانند .

دارن پس از شرح جریان نبرد «کامدن» خبر ناگوار دیگری را باطلاع هربرت وویویان رسانید و گفت : حتما بخاطر دارید که مردم چارلستون چگونه با بی صبری در انتظار رسیدن ناوگان فرانسه بسر می‌بردند ؟

پس از آنکه جواب مثبت شنید افزود :

- بسیار خوب پس گوش کنید . ناوگان فرانسوی سرانجام توانست خود را به‌آبهای آمریکا برساند و هنگامیکه رهسپارچارلستون بود یکی از کشتی هائی که توانسته بود از بندر چارلستون خارج شود خبرسقوط شهر را بفرمانده نیروی دریائی فرانسه اطلاع داد .

دریاسالار فرانسوی پس از شنیدن این خبر بطرف شمال عزیمت کرد و در بندر نیوپورت در «رد ایلند» منتظر رسیدن دستورهای تازه شده هنگامی که کشتی های انگلیسی از وجود ناوهای فرانسوی دراین بندر اطلاع یافته در جلو موج شکن لنگر انداختند .و اکنون هر دو طرف در محلهای خود ماندهاند .

مردان پادشاه نمی‌توانند داخل بندر شوند و فرانسویها نیز قادر نیستند از آنجا خارج شوند باین ترتیب دوناوگان یکدیگر را خنثی کرده‌بودند .

سلیا پس از شنیدن این ماجرا بدقت صورت حاضرین را نگاه کرد :

دارن با اینکه از این شکست سخت ناراحت بود ولی از آن نظر که زخم‌کشنده‌ای برنداشته است خوشحال‌بود.

هربرت ووویویان نیز گو اینکه از سرنوشت نبرد کامدن متاثر بودند ولی از اینکه لوك صحیح و سالم است خرسند بنظر میرسیدند دراین میان تنها سلیا بود که همه چیز را از دست داده‌بود .

-۱۸۷-

سلیا که دیگر از آینده مایوس شده بود تصمیم گرفت به چارلستون بازگردد و بار دیگر در خیاطخانه مادام «تورلی» مشغول کار شود .

فصل بیست‌ودوم

ویویان هنگامیکه دختر جوان تصمیم خود را برای بازگشت به چارلستون باوی درمیان گذاشت از این فکر استقبال کرد و گفت هیچ چیز مانند کار کردن انسان را از فکرو خیال بیهوده باز نمیدارد .

سلیا از شنیدن پاسخ «ویویان» لبخندی زد و با احترام سر خود را فرود آورد . ولی در دل باین خانم ثروتمند که هیچگونه احتیاجی بکار و کوشش برای تامین معاش خود نداشت‌رشك‌میبرد .

***

آن روز «اژن» پسر هربرت برای دیدن پدرش به «سی‌گاردن» آمد و «ویویان» از او خواهش کرد که سلیا را بوسیله یکی ازدوستان خود به چارلستون بفرستد .

اژن گفت اتفاقا آقا و خانم «کربی» میخواهند بشهر باز گردند وسلیا ممکن است همراه آنها به چارلستون برود.

اژن با اینکه خانواده «کربی» از طرفداران پرو پا قرص‌انگلیسها بودند باآنها دوستی دیرینه داشت .

سلیاازشنیدن نام «کربی» تنفر شدیدی در دل احساس کرد ولی برروی خود نیاورد . فکر میکرد که هنوز بازی سرنوشت تمام نشده است و دردل به‌بخت و اقبال خودنفرین میکرد .

ناچار فورا باطاق خود رفت تا بار سفر ببندد . اثاثیه‌اودرچمدانی قرار داشت که پس از بازگشت از «بلوود» در آن‌رابازنکرده‌بود.

گردن بند زمرد و جواهراتی که جیمی بوی هدیه کرده بوددراین چمدان قرار داشت . در چمدان را باز کرد چشمش بکرواتی افتاد که برای «جیمی»دوخته‌بود .

مدتی با حسرت زیاد به آن نگریست و سپس اشك از دیدگانش جاری بود آن را تکه‌تکه کرد .و دوباره درچمدان رابستوقبل‌ازآنکه‌ازسی‌گاردن‌حرکت‌کند.پای‌خرگوش‌را که یادگار «جیمی» بودبه «ماریتا»هدیه کرد .

-۱۸۸-

خدمتکار سیاه در حالیکه بشدت می‌گریست هدیه‌سلیاراپذیرفت وآهسته ازوی پرسید :

- راستی خانم سلیا از آموس هیچ خبری ندارید ؟

خواهش می‌کنم اگر خبری بدست آوردید ....

سلیابا مهربانی جواب داد .

-مطمئن باشید .

- مطمئن باش ، ماریتا ، بمحض اینکه خبری از آموس‌دریافت کردم فورا بشما اطلاع خواهم داد .

باین ترتیب دل این خدمتکار سیاه پوست هنوز در گرو عشق آموس بود و بخاطر او زندگی میکرد ولی سلیا در تمام این جهان پهناور دیگر کسی را نداشت و اکنون به ماریتا رشك میورزید که دلش بخاطر دلداده‌ای در طپش است .

سرانجام روز حرکت فرارسید . سلیا از هربرت وویویان خداحافظی کرد.ویویان‌دختر جوان را در آغوش‌کشید وروی اورابوسیدو گفت به«بروتون» سفارش لازم کرده‌استومی‌تواند تاوقتی که‌بخیاطخانه نرفته با الیز درخانه‌اوزندگی کند .

سلیا همراه آقا و خانم «کربی»باکشتی بسوی چارلستون‌رهسپار شدند ومسافرت آنها بدون حادثه‌ای پایان یافت در بندر چارلستون عده زیادی از کشتی های انگلیسی لنگر انداخته بودند . درشکه‌ای کرایه کرده هر سه نفر بمنزل «کربی» رفتند .

قبل از غروب آفتاب «بروتون» بدیدار سلیا آمد و او را همراه خود بخانه برد .

صبح روز بعد سلیا نامه‌ای برای مادام «تورلی» نوشت و بوی اطلاع‌داد که نامزدش در جنك کشته شد ومایل است دوباره نزد وی کار کند .

تورلی در جواب ، نامه محبت‌آمیزی بوی نوشت و اطلاع داد که با کمال میل حاضر است کاری باو رجوع کند و ازوی درخواست‌نمود که بعد از ظهر همان روز بدیدنش برود .

همان روز «گودفری» و همسرش به دیدن سلیا آمدند و بوی اطلاع‌دادند که دارن را نزد او خواهند فرستاد تلم ناهم به خیاطخانه تورلی بروند

اندکی پس از ظهر یکی از خدمتکاران به‌سلیا اطلاع داد که‌دارن

تفریح و بازی

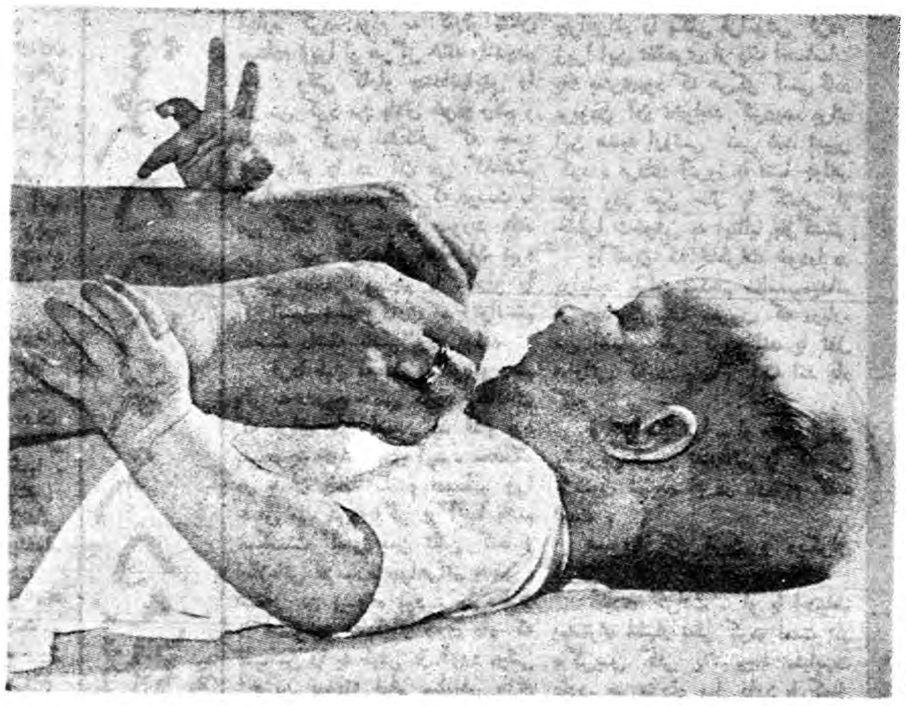

اگر در گذشته عده‌ای ازپدران ومادران علاقه‌بداشتن فرزند ان صبور وآرام بودند و آرامش اطفال رادلیل استعداد زیاد و تربیت پذیری آنها تصور می‌نمودند وکودکانیرا که‌فاقد این خصوصیت‌بودند شرور و غیر مستعد برای تربیت میدانستند ،امروزه بامطالعاتی که درزمینه روحیات اطفال بعمل آمده و تحقیقاتیکه علمای روانشناسی وتعلیم و تربیت کرده‌اند معلوم گردیده که کودکان نافرمان وبظاهر شرورو اطفال شیطان وناآرام معمولا از سلامت‌جسمی وروانی‌بیشتری برخوردارند تا کودکان صبوروآرام ، شکیبائی وناشکیبائی اطفال بنابه تحقیقات علمای روانشناسی و تعلیم و تربیت بستگی مستقیم بمیزان سلامت وناسلامتی آنهادارد .

یك پدرومادر خوب وآگاه از رموز فنی تربیت باید باین نکات توجه داشته باشند واز هر فرصت وهر خصوصیت طفل برای تربیت اواستفاده کامل بنمایند .

اگر کودکی ناآرام‌و ناشکیبا باشد بایدبامراقبت وعلاقمندی‌اورا بکارها و تفریحات مفیدی واداشت تاضمن صرف انرژی های متراکم خودازاین صرف انرژی بهره‌ای نیز ببرد .

تفریح وبازی یکی از عوامل بسیار مفیدیست که‌میتوان ضمن آن سلامت جسم وجان کودك‌راتامین کرد و هم باو کاریا مطلبی را آموخت .

تفریح وبازیهای سالم ومفید برای هرکس از خرد و بزرك بسیار ضروریست وانسان اصولا درهر سن وسال احتیاج بآن دارد .

درمورد اطفال بایدکوشش نمود تاوسائلیکه برای بازی آنهاتهیه میشود مفید ومناسب باشد وسائل تفریح همچنین میبایستی متناسب باسن وسال وذوق و سلیقه خود طفل انتخاب شود، چون این عمل علاوه براینکه میل طفل را به‌تفریح وبازی ارضا میکند بتکمیل‌شخصیت آنها نیز کمك می‌نماید .

اگر پدرومادر ضمن تهیه اسباب بازی تشخیص دادند که طفل آنها چندان علاقه‌ای بداشتن آن وسیله ابراز نمیکند باید از تهیه‌آن وسیله بازی ولوسودمند هم که‌باشد صرفنظرنمایند.اما‌این‌امر بهیچ‌وجه باین معنی نیست که بطفل‌آنقدر آزادی دهند که‌وسائل زیان‌بخشی رابرای بازی انتخاب کند .

کودك‌توپ والیبال نیست

برای تحقیقات عده بیشماری از علمای روانشناسی و تعلیم و تربیت وجود پاره‌ای از اقسام ترس مثل ترس ازسقوط ترس از تاریکی وبالاخره‌ترس از صدای مهیب‌ناگهانی درانسان غریزیست .

انواع ترس اعم ازاینکه غریزی یااکتسابی‌باشند اصولا درمرحله نخست برای انسان و سلامت جسم و جان او زیانبخش‌اند وازهمین لحاظ باید حتی المقدور ازعواملی که موجب ایجادآن میشوندجلوگیری عمل آورد .

این عادت ناپسند و تفریح زیانبخش متاسفانه دربین پاره‌ای از والدین ناآگاه معمول ومتد اول است که‌برای خوشایند بچه وایجاد شوق وسرور او را مثل توپ والیبال بهوابرتاب کرده ودوباره بچنگ میگیرند .

این عمل ناآگاهانه بعقیده پاره‌ای از دانشمندان روانشناسی‌یکی از موجبات اساسی ترس از سقوط در کودك است واثرات آن برای سلامت و جان او باندازه‌ای زیانبخش وناگوار است که تصورنمی‌رود پدر ومادری پس‌از اطلاع ازاین‌امر بازهم حاضر شوند بچنین عملی مبادرت کنند .

منشا بسیاری از ناراحتی ها واختلالات روانی دراشخاص در دوران کودکی و نحوه رفتار والدین آنهاست .

اگر شخصی حتی از سایه خود میترسد، یا بتنهائی جرات نمیکند بکاری‌اقدام کند یااگر می‌بیند اشخاصی پیدا میشوند که نسبت بهمه چیز وهمه کس بدبین هستند و تنهائی وانزوا رابرحضوردر اجتماع ترجیح میدهند یااگرکسی خودرا زبون وعاجز و ضعیف می‌پندارد ویابرعکس دیگران رابهیچ شمرده وخودرا مافوق همه می‌پندارد تماما ناشی از سوء تربیت اولیه اوست . پدر ومادری که خواهان سلامت جسم وجان فرزندان خودهستند هیچگاه نباید بعملی مبادرت کنند که این سلامتی‌رادر حال‌یاآینده مورد مخاطره قرار دهند .

در برابر فرزند

برای سلامت جسم و جان فرزندان خود باین چند اندرز تربیتی که عصاره تحقیقات روانشناسان و علمای تعلیم و تربیت است توجه فرمائید .

***هیچگاه بعنوان بازی و تفریح فرزنددلبندتان**

*** از ایجاد صداهای ناهنجار و مهیب و را بهوا پرتاب نکنید .**

***برای خنده و شوخی هیچگاه جسم نا مانوس و هراس انگیز و یاحیوانی را که طفل از آن بیم دارد ناگهانی باو نزدیك نکنید .**

*** از سرزنش ، تحقیر و کتك زدن طفل بویژه در نزد سایر کودکان امتناع نمائید .**

***از دستورهای مکرر و ضد و نقیض که همواره‌موجب سرگردانی طفل است تاحد امکان به‌پرهیزید .**

***ـهیچگاه کودك را بخاطر گناهیکه در گذشته نزدیك یادور مرتکب‌شده‌تنبیه ننمائید**

***ـ همیشه کوشا باشید تابین گفتار و کردارتان یکنوع هم‌آهنگی برقرار نمائید .**

***ـبرای خوش آیند یاسرگرم نمودن‌طفل باو دروغ نگوئید و از وعده‌هائیکه هیچگاه قادر بانجام دادن آن نیستند همیشه پرهیز کنید .**

***ـهنگامیکه طفل بانجام دادن کاری اشتغال دارد باخوش روئی و ملاطفت موجبات جرات عمل و جسارت را در او فراهم سازید .**

***ـاز محبت بی‌جا و خشونت بی‌جهت‌همیشه و در همه حال پرهیز نمائید .**

چرا فرزندم علاقه بمطالعه ندارد

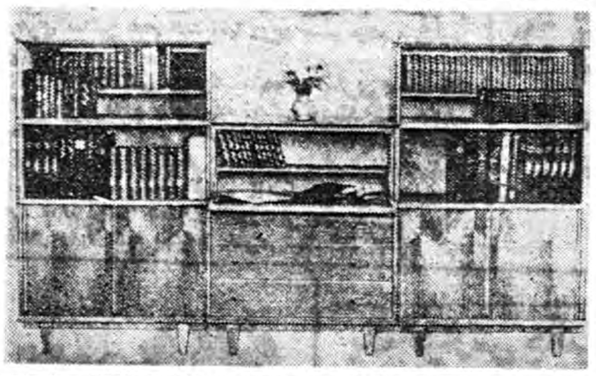

مشکل مطالعه کودك و اینکه کودك مطالعه کند یاخیر ویا اینکه چه بخواند . مسئله‌ایست که اغلب مادران به آن توجه زیادی ندارند درصورتیکه اهمیت زیادی در رشد شخصیت کودك دارد.

مطالعه روانشناسان نشان داده است‌که ماههای اول نخستین سال مدرسه رفتن کودك مرحله آماده ساختن ذهن کودك برای قبول‌ایدهٔ تحصیل می باشد . همچنین ثابت شده است که کودك همیشه سه‌ماه پس از مدرسه رفتن خواندن را شروع میکند.

با این وصف خوشحالی مادر از مدرسه رفتن فرزند خود ، ویـرا وادار میکند که از نخستین روزها از کودك خود بپرسد : آیا نوشتن اسم خود را یاد گرفتی ؟کتابهایت را دادند ؟ آیا میتوانی کتاب را بخوانی ؟

کودك نمیداند پاسخ همه این سئوالات مادرش چیست و اینکه کدام جواب ،مادرش را قانع میکند بهمین جهت در برابر تمام سئوالها جواب مثبت میدهد . و در عین حال تنفر شدیدی نسبت بخواندن‌وکتاب درخود احساس‌میکند . زیراخواندن و کتاب همیشه یاد بدترین روزهای عمر او را یعنی نخستین روزمدرسه رفتن را (البته بنا باعتقاد کودك) دراو بیاد می آورد. ولی مادر میتواند روح عشق به مطالعه را در فرزندخود بوجود آورد . او میتواند بمدرسه برود و ضمن آشنائی با معلمین او از برنامه های درسی وی آگاهی یابد و در این برنامه ها باو کمك کند.

بازیها

مهمترین عملی که مادر میتواند انجام دهد و فرزند خود را تشویق به مطالعه کند . این است که به کودك بفهماند که خواندن و مطالعه لذت دارد و این خواندن را بابازی توام کند و جملات و کلمات را با شکل و علامت باو نشان دهد.

مثلا اگر کودك قانع شود که کتابها و داستانها برای او لذت‌آور است ، مادر موفق شده است که نخستین سنك بنای زندگی عقلانی کودك را پایه گذاری کند و این اولین نقش مادر بشمار میرود.

حقیقت مطلب این است که هنگامی که کودك بمدرسه میرود ، شخص دیگری میشود زیرا احساس میکند که منتسب به دو جهان می باشد ، جهان خانه و جهان‌مدرسه، سعی میکند که در هر یك از آنها آن چیزی را پیدا کند و انتخاب نماید که بیشتر لذت میبرد .وچون ذوق و سلیقه او در مورد داستان فرق دارد ، بعضی اوقات مایـل است افسانه های کودکانه گوش دهد و بعضی اوقات داستان های حیرت انگیز موشکها را بشنود.

بهمین جهت مادر باید داستان هائی غیر از داستانهای مدرسه‌برای او تعریف کند و داستانهای‌مصوری برای او انتخاب نماید . زیراعکسها کلید خواندن است . آنگاه سعی کند که‌کودك خودش مطالعه‌نماید، بدین ترتیب که عکسها رابکودك نشان دهد و ازاو بخواهد که مطلب آنرابخواند . در این موقع است که کودك نهایت کوشش رامینماید تا شرح عکس را بخواند.

تملك کتاب

مهمترین چیزی که طفل را خوشحال میکند این است کـه احساس نماید مالك یك کتا می باشد . بهمین جهت برای اینکه عشق داشتن کتاب در کودك رشد کند بهتر است کتابی حتی اگـر بزرگتر از او بود ، خریدودراختیار وی گذاشت تا بمدرسه ببرد .

اخیرا یکی از مدارس ابتدائی آمریکا روشی اتخاذ کرده کـه موفقیت زیادی بدست آورده است طبق این روش مدرسه ازکودکان میخواهد که هر یك با خود کتاب یاداستانی بیاورند وسپس‌در مقابل سایر همسالان خود ، آن کتاب یا داستان را شرح دهند .

این طریقه در رشد عشق تملك کتاب در کودکان بسیار مفیدبوده است .

همچنین از طریق تشویق کودك به‌خواندن مجلات‌که حاوی‌عکسها وافسانه ها ومسابقات کودکان‌است میتوان عشق مطالعه را در کودك نمود اد . البته بنظر روانشناسان‌اگر مادران ازسن پنج سالگی کتابها‌و مجلات کودکان را به فرزندان خویش هدیه نمایند . ازهمان سنین خرد سالی‌عشق به‌جمع‌آوری وتملك کتاب در آنها نمو میکند .

ترتیب مطالعه

ضمنا مادر باید در مطالعه‌کتاب ها توسط کودکش ترتیب وبرنامه معینی وضع کندوبنظردانشمندان علوم تربیتی و روانشناسان ، کودك از سن پنج تا هفت سالگی‌به ترتیب احتیاج به قرائت و مطالعه کتابهای زیر دارد .

۱ـداستان های حیوانات :بخصوص فکاهی .

۲ـ داستان های فکاهی

۳ـ افسانه های قهرمانی : زیرا روح جوانمردی و قهرمانی را در آنها زنده میکند .

٤ـ داستان های‌علمی :ساده‌زیرا این داستان ها به بیشتر سئوالات آنها پاسخ میدهد .

امشب درسینماهای متروپل ـ پلازا ـ همای

سرزمین ناشناس

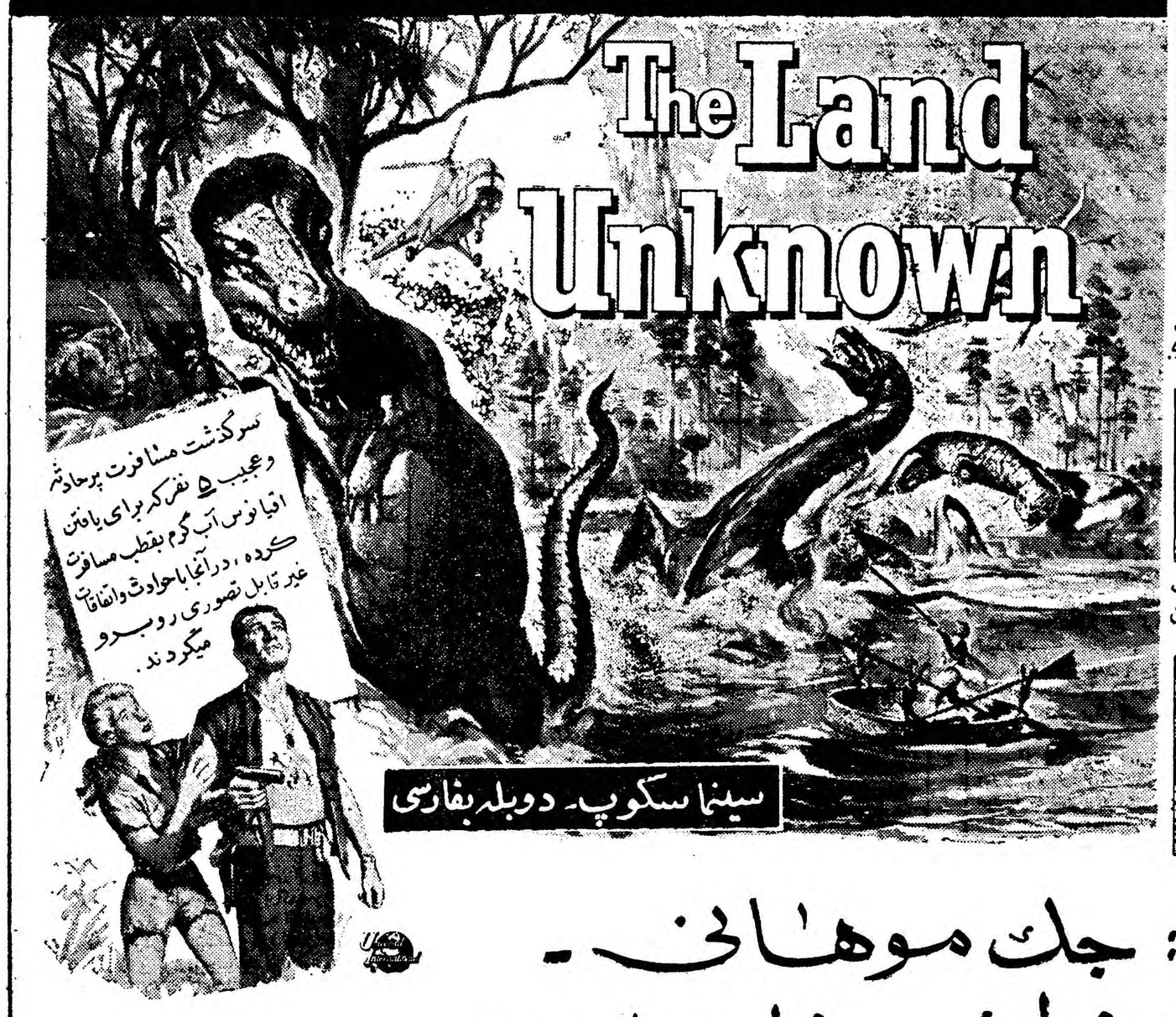

شورانگیزترین فیلمی که تاکنون از روی داستانهای فانتزی تهیه شده است

عشق وحشی وآتشین زنی که مردی را دوست دارد ومردی که زنی را دوست دارد

باشرکت: جك موهانی ـ ویلیام رینولدز ـ شاون اسمیت

آ ـ ۳۶۲۴۸

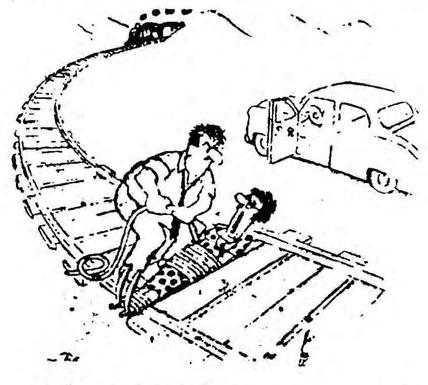

این اقدام تو سبب میشود که از تو تقاضای طلاق کنم

بعداز کتب آسمانی مفیدترین کتب برای راهنمائی بشر بیوگرافی است

اثر : جان‌کندی

اندره موروا

سیمای شجاعان

رئیس‌جمهوری منتخب آمریکا

* برای اینکه شجاعت سیاسی ، مؤثر ومهم باشد باید درموارد مهم امتحان شود
* اخلاق ملی ماست که قانون‌گذاران مارا باشهامت یا ترسو بار میآورد
* آمریکائی‌ها درمورد رجال سیاسی محکمی اخلاق را بروسعت دانش و قدرت فکر ترجیح میدهند
* موهبت‌های اخلاقی «لینکلن» بودکه وحدت‌ملی آمریکا را ازهم‌گسیختگی نجات‌داد

البته ابراز شجاعت در امور کم اهمیت وکوچك تاثیر زیاد اجتماعی ندارد . یعنی برای اینکه شجاعت سیاسی موثر و مهم باشد باید در مورد موضوعی بزرك یا قوانینی مهم و پر اثر اعمال شود . مثلا جانکاستوارت میل وقتی مبارزه متهورانه ای در پارلمان انگلستان پیش گرفت بر علیه کلیهٔ شقاوت های حکومت نظامی فرمانفرمای سرزمین جامائیکا بود. چنانکه خودش در شرح حالش می نویسد ، من این مبارزه‌را تنها برای ترحم نسبت به سیاهپوستان جامائیکا نکردم ، بلکه بیشتر برای حفظ اصول مهم دموکراسی بود تا بهمه ثابت شود تبعه انگلستان‌در همه جا باید فقط تابع قانون باشد نه تحت سلطه حکومت نظامی .

سناتور فورکر هم ، وقتی با شجاعت بر علیه اخراج مفتضحانه صدو شصت سرباز سیاه پوست قیام کرد گفت : در این موضوع اهمیت‌قضیه‌ای که من از آن دفاع میکنم خیلی‌بالاتر از سرنوشت عده ای سرباز است : موضوع حفظاین اصل مهم عدالت است که بموجب آن هیچکس را نمی شود از حق محاکمه عادلانه محروم ساخت و بدون محاکمه تنبیه نمود .

طی‌تاریخ پارلمانی‌ما ، خوشبختانه نظائر کسانی که برای حفظاصول شهامت بخرج داده اند زیاد دیده می شود ، و اسامی زیادی‌را بر تعداد کسانیکه‌سناتور کندی معرفی کرده است می شود افزود .

شهامت اخلاقی البته بخودی خود صفتی مجرد و منتزع از سایر خلقیات انسان نیست . بلکه این خود جزئی از مجموعه صفات عالی یك شخص بشمار میرود ، که بطور کلی تمامش را بنام «اخلاق» می خوانند . گاهی دیده شده است که یکمرد بدون «اخلاق» هم ، در مواردی مخصوص ، شجاعتی غیر منتظره از خود بروز داده : ولی این را نمی شود، بمفهوم ما «شجاعت اخلاقی» نامید . زیرا هرگز مرد بدون اخلاق شجاعتش حقیقی و همیشگی و اساسی نیست. چنانکه هیچ مرد با «اخلاقی» را هم نمی بینید که شجاعتش آنی و زودگذر و استثنائی‌و اتفاقی‌باشد. خلاصه شجاعت اخلاقی همیشه با سایر صفات عالی بشری از قبیل درستکاری ، تعمق ، جدیت ، وجدان پابندی باصول ، بی آلایشی ، و قدرت تصمیم ، توام است .

این یك حقیقت غیر قابل انکاریست که مردم امریکا ، در مورد رجال سیاسی مملکتشان ، محکمی اخلاق‌را بر وسعت دانش و قدرت فکر ترجیح‌میدهند. حتی می شود گفت ، بطور کلی ، نسبت بریزه‌کاریها وپشت هم اندازی های تیز هوشان قدری‌هم‌بدگمانند، مگر اینکه ، به تجربه بر آنها ثابت شده باشد که اخلاق و وجدان محکمی از درونشان آن تیز هوشی و زرنگی‌را اداره می کند . در این رویه عاقلانه ، امریکائی‌هاهم با سایرملل‌انگلیسی زبان هم‌سلیقه‌اند. شاید بشود جان همپدن را (که اقلدر مورد تحسین تئودور روزولت‌بود) بعنوان یکی از برجسته ترین نمونه های شجاعت پارلمانی ، در طی تمام ، تاریخ دموکراسی ، شاهد آورد . زیرا آنچه مسلم است آن . بنابراین اخلاق‌ملی‌ماست که قانگذاران ما را با اینست که نفوذ فراوان ، و موفقیت های بسیاری‌که شهامت یا ترسو بار می آورد . و سیاست ما را به در سیاست داشت ، قطعا بعلت استحکام اخلاقش‌بود نه بعلت قدرت فکرو هوش سرشارش . چنانکه‌مکولی هم درباره جان همپدن همین عقیده را دارد ومیگوید: «این مرد سرآمد تمام صفاتش این بود که اخلاقی محکم داشت» کلارندون مورخ هم راجع‌به «لانگ پارلیمنت» اینطور می نویسد : «من مطمئنم که قدرت ونفوذش در آن زمان بیشتر از تمام مردان کشورش بود ....چون شهرت درستیش عالمگیرشده وتوجهش بمنافع عمومی‌بقدری در اذهان راسخ گردیده بود که همه می دانستند ممکن نیست هیچ گونه نفع خصوصی یا نامشروع بتواند منحرفش نماید. » همه می دانند که بعلت قرصی اخلاق واشینگتن بود ، نه بعلت ذکاوت و دانشش‌که ما توانستیم درکشمکش های انقلاب بسوی مقصد مطلوب رهبری شویم . و همچنین موهبت های اخلاقی لینکلن بود که در دوره جنگهای داخلی ، وحدت ملی ما را از هم گسیختگی نجا ت‌داد . اینست که من معتقدم ، در هر سناتور یا نماینده ای ، اگر شجاعت اخلاقی یافتید ، بدانید که آن صفات مجردی نیست، بلکه خصلتی است‌که همیشه آمیخته با سایر صفات عالی بشریست .

نکته مهمی که بر این باید اضافه کنیم اینست که وجود شهامت اخلاقی در «کنگره» حتما ملازمه با وجود شهامت اخلاقی در خود ملت امریکا دارد ، یعنی این بدون آن ممکن نیست . اگر این عامل نیرو بخش، یعنی «شجاعت اخلاقی»را،از« بوستون» تا«سان‌دیه‌گو» در همه جا ، بین تمام مردم نیابیم ، جستجوی این کیمیای دموکراسی در واشنگتن بی مورد است .چنانکه لرد برایس می نویسد : «امریکا تمامش مجموع یك واحد است و سازمانهایش درست نتیجه و حاصل وضع اقتصادی و اجتماعی آنست . یعنی کلیه کشور مظهریست از خلقیات ملت امریکا .» مقصود آن‌اینست که دموکراسی ـ دموکراسی صحیح و حسابی ـ خودش «معلول»این خلقیات‌پسندیده است نه «علت» معضلات امور عمومی ، و رقابتی که برای جلب توجه عامه بکار میرود، موجب میشود مقدار زیادی طریق صحیح یا بغلط سوقمی دهد . این نکته مهم موضوعی است که در خلال کتاب قابل تمجید سناتور کندی بین سطورش در همه جا دیده می شود .چنانکه مثلا می نویسد : «گاهگاهی ممکن است بدکاران در کنگره تفوق‌یابند و سیاست تمام کشوررا تحت‌نفوذ خود قرار دهند . ولی، بعلت قوت اخلاقی ملت امریکا، این نوع نفوذ ها گذران است ، چنانکه شیادی های ایام بلافاصله بعد از جنك داخلی نیز گذشت و جای خود را بدوره سالمتری داد .»

بنابر آنچه گذشت ، ما بخود حق می دهیم امیدوار باشیم باینکه مردم امریکا همچنان حافظ اصول بمانند ، از افراط اجتناب جویند ، نظم رارعایت کنند ، عدالت را سر منشا خلقیات ملی خود قرار دهند ، و هروقت این اصول‌را در معرض تهدیددیدند با شجاعت از آن دفاع نمایند .

اگر خود مردم امریکا به این رویه ادامه‌دهند، حقا می توانند همین صفات را نیز از اعضای قوهٔ مقننه خود انتظار داشته باشند .

آلان نوینز

چیزی که موردنظر آنهاست این نیست که آیا موضوع یك لایحه یا پیشنهادی خوب است‌یابد ، بلکه توجهشان فقط معطوف اینست که به‌بینندآیا موضوع لایحه ، عامه پسند هست یانه مهم‌نیست که بفهمند کاری خوب از آب درمی‌آید ، و نتیجه مفیدش بثبوت خواهدرسید یانه؟ بلکه مهم اینست که‌به‌بینند آیا سر جنبانان دهن دار محل ، درآن موقع ، از موضوع خوششان می‌آید یانمیاید .»

من پس از قریب ده سال که‌دربین «سیاسیون موفق دموکراسی » زندگی کرده و باآنها همکاری نموده‌ام ، باین شدت بدبین نیستم ، یعنی‌نمیتوانم بگویم که اینها تمامشان مردمانی نگران و بیمناك ونهیب دیده هستند. بعکس من تصور میکنم که ایجاد ساز گاری تنها معنیش روابط دوستانه نیست بلکه مقداری هم مساهله و مصالحه وگذشت و رعایت امکانات لازم دارد .

ترجمهٔ : ا . خواجه‌نوری

ـ ۲ ـ

از عملیات شجاعانه بزرك و کوچکی که هرروزدر محوطه سنا جریان دارد از نظر ها مستوربماند.

بمن ثابت شده‌است‌که، اگر انحطاطی پدید آمده باشد ، در مجلس سنا کمتر است تادر خارج زیرا بیشتر این بدبینی هاناشی از طرز دید عامه مردم است نسبت به هنر سیاست ، وبی اطلاعی آنهاست از لزوم حفظ تعادل ها، ومساهله‌ها بخصوص متوجه نبودن مردم است باین نکته که مجلس سنا، قبل از هرچیز دیگر مجلس مقننه است . من بتجربه دیده‌ام ، وبر من مسلم شده است ،که خود مردم ، هم از کسانیکه مطیع و منقاد افکار عامه شده‌اند اظهار نفرت میکنند، وهم از آنهائیکه نسبت بافکار عامه بی اعتنا مانده‌اند. علتش اینست که ما کاملا مسئولیت هائی که یك سناتور نسبت بموکلین محلیش دارد نمیدانیم و ضمنا بمشکلاتی که یك سیاستمدار باوجدان«تك‌رو» باآن مواجه است توجه نداریم ، و نمیدانیم که‌اگر بقول «وبستر» کسی بخواهد قایقش‌را به تنهائی از دریای متلاطم وخشمناك گذرانده و بساحل بکشاند چه مرارتی دارد .

اگر مردم آمریکا ، از تمام فشارهای وحشتناك، ومشکلاتی که شجاعت سیاسی را خرد میکنندمطلع بودند، شاید نسبت به سناتورهائی که گاهی ندای وجدان خودرا لابع مصالح آنی میکنند، خفیف تر تنقید میکردند. و همچنین نسبت به اعمال کسانیکه شجاعت سیاسی بروزمیدهند خیلی بیشتر تقدیرو تشویق مینمودند .

نخستین فشاری که بر سناتور ها تحمیل می شود قوه‌ایست که عامه مردم بندرت به آن متوجهند (باید کمی توضیح دهیم تا موضوع روشن شود) این‌بدیهی است که همه امریکائیان هم ، مثل سایر افراد بشر ، میل دارند محبوب واقع شوند .والبته سناتور ها هم از این قانون مستثنی نیستند . چون ما بالطبع و باجبار حیوانات اجتماعی هستیم و طبیعتا از رفاقت‌و تایید دوستان و همکاران لذت میبریم . ما هم تقدیر را بر تحقیر ترجیح میدهیم،ومحبوبیت عامه را از نفرت آنها بیشتر دوست میداریم ، و چون میدانیم طریقه‌ای که متمردان تك رو ، برای ارضای وجدانشان ، پیش می گیرند غالبا راهی‌است که انسان باید یکه و تنها بی یار و یاور طی کند، اینست که ما طبیعتا متمایل میشویم باهمکارانمان راه بیائیم با دوستان هم آهنگی داشته باشیم و از نقار اجتناب ورزیم . ضمنا میدانیم که نفوذمان در کلوب‌و پیشرفت مقاصد خودمان و موکلینمان در امور سیاسی ، منوط باحترامی است که سناتور های دیگر برای ما قائلند . بهمین دلیل هم بود که وقتی وارد سنا شدم ارشد هایم بمن گفتند «طریقه پیشرفت در اینجا ساز گاری با دیگران است ».

سرمایه تهران

آنانکه بنائی استوار پی میفکنند

سیمان تهران

مصرف میکنند.

آوانه

۱ـ ۳۵۸۶۲

انجمن پرستاران ایران

باینوسیله به‌اطلاع اعضاء میرساند که جلسهٔ همگانی انجمن ساعت ۵بعداز ظهر روز سه‌شنبه ۳۹ر۱۰ر۶ درتالار کنفرانس اداره‌کل بهداشت واقع درخیابان کوشك تشکیل خواهد شد . از کلیه اعضاء ارجمندتمنامیشود دراین‌جلسه حضور یابند .

آ_۳۲۳۷۵

عروسی در شبهای زمستان

مطلوب‌تراز سایر اوقات است مشروط برآنکه باتهیه کارت‌های زیبای بنگاه‌بنفشه (آخرامیریه) مجالس خودرا مجلل وگرمتر نمائید.

آ_۳۱۹۹۵

جمعیت راه‌نو

بمناسبت نمایشگاه جهانی فعالیت زن باطلاع اعضاء محترم‌میرساند که‌روزهای چهارشنبه ۷دی وشنبه ۱۰دیماه ساعت ۳ر۵ بعدازظهر برای تقسیم کار و همکاری درامر نمایشگاه در محل جمعیت حضوربهمرسانند

آ_۳۲۳۸۵

لطافت وزیبائی

همراه بادوام فوق العاده درحوله های

کارخانه برق لامع تبریز آشکار است

کارخانه مجهز ومعظم حوله بافی برق لامع تبریز در ۲۹ سال اخیر کوشش کرده که همواره عالیترین ومرغوبترین حوله های خود را بمصرف کنندگان محترم تقدیم دارد

آپولون تهیه شده ازنخهای هیدروفیله

مراکز فروش : تبریز : فروشگاه تبریز ـ سرای دودری تلفن ۳۷۱۴ ـ تهران : فروشگاه برق لامع ـ دالان امین‌الملك تلفن ۲۰۵۰۴ ـ تهران : فروشگاه برق‌لامع ـ بازار سلطانی‌وکلیه‌فروشگاههای‌معتبر تهران‌وشهرستانها

هدیه شوارتسکف آلمان

برای شما

که خیلی خیلی خیلی بزیبائی موی سرخود علاقمند هستید

ویتامین هارکور

VITAMIN HAARKUR

ویتامین هارکور معجونی است از ویتامینها ، پروتئین ، وبسیاری ازمواد گیاهی که موها را تمیز و زنده میکند ،

ویتامین هارکور

شامپوی مخصوص برای خانمهائیکه

موی سرشان میریزد

ویتامین هارکور یکی دیگر از فراورده های ممتاز «قیدی» تهیه کننده محصولات معروف جهانی درایران

داخل هرجعبه ویتامین هارکور دستور استعمال آن قرارداده شده است

همین امروز ویتامین هارکور را از داروخانه ها ، آرایشگاهها ، خرازی ها خریداری فرمائید

آ_ ۳۶۲۲۶

از خبرنگارما درلندن

سخنرانی رهبر شیعیان انگلستان در مورد آفریقا

خبرنگاران اطلاعات در قاهره گزارش میدهند

هفته گذشته در محل جمعیت اسلامی شیعیان درلندن جلسه سخنرانی مذهبی باشرکت مسلمین افریقائی منعقد گردیده بود.

دراین جلسه آقای خراسانی‌رهبر شیعیان انگلستان پیرامون اهمیت وضع افریقا وراه ایجاد یك جنبش تبلیغاتی برای ترویج دین اسلام در این‌قاره بزرك سخنرانی مبسوطی نمود، آقای خراسانی اظهار داشت میبایست یك بسیج عمومی در میان طبقات مختلف روحانیون مسلمان بوجود آید تابتوان بانفوذ کفر و شرك درافریقا مبارزه کرد.

دراین عکس آقای خراسانی‌رهبر شیعیان انگلستان در میان جمعی از مسلمین افریقائی‌مقیم‌آنکشور دیده میشود.

مخصوص دانشجویان ایرانی مقیم خارج

موسسه اطلاعات برای آنکه‌دانشجویان ایرانی مقیم خارج‌بسهولت بتوانند از اخبار و حوادث کشور خود اطلاع حاصل کنند بهای اشتراك اطلاعات‌هوائی نشریه مخصوص دانشجویان ایرانی راتا میزان۵۰ درصد تقلیل داده است. ضمنا برای همکاری بیشتر بادانشجویان، این روزنامه هرنوع مشکل فرهنگی وتحصیلی‌که دانشجویان‌داشته باشنددرصورت مراجعه، رایگان‌ودراسرع‌وقت بامراجعه به مقامات مربوطه برفع‌آن اقدام خواهد کرد.

بنابراین اولیای محترم دانشجویان مقیم‌خارج میتوانند باآبونه‌شدن‌اطلاعات‌هوائی برای‌فرزندانشان علاوه برآنکه نشریه خبری مرتب وروزانه هوائی‌رابرای آنها ارسال میدارند وسیله موثری را نیز جهت رفع مشکلات تحصیلی آنان تامین نمایند.

حق‌اشتراك اطلاعات هوائی برای کشورهای‌اروپائی یکساله ۵۰۰ ریال ششماهه ۲۵۰ ریال و برای آمریکا یکساله ۸۰۰ ریال‌وششماهه ۴۰۰ریال تعیین شده است.

-۱-

دهلی‌نو خبرنگار اطلاعات

نهرو و دختر ایرانی

همانطور که درشماره گذشته اطلاع‌دادیم روز چهارم نوامبربمناسبت روز کودك جشن و مراسمی دردهلی نوبرگزار گردید. دراین مراسم آقای نهرو نخست‌وزیر هند شرکت جست واین مراسم را افتتاح کرد. هنگام ورود ایشان بمجلس ضیافت دوشیزه سهیلا ظلی فرزند آقای‌ظلی مستشار سفارت ایران اولین حلقه گل رانمایندگی از طرف کودکان ایران به‌گردن نهروانداخت. این‌عکس از آن مراسم برداشته شده‌است

خبرنگارما درلندن

شاهراهی که ایران رابقلب اروپاخواهدپیوست

افسران ایرانی در دانشکده سند هورست. پیمان مرکزی و جنبه‌های احساسی آن درایجاد تفاهم متقابله

****

علاقه سازمان پیمان مرکزی به ایجاد وحدت وهم آهنگی در تربیت افسران جوان کشور های عضو و شریك مساعی میان دو کشور ایران و انگلستان در بسیاری از مسائل مربوط بعمران ازجمله‌نکاتی است‌که در جرائدو مجلات هفتگی انگلستان و پاره ای از نشریات بازرگانی و مالی لندن منعکس گردیده است. یکی از طرح های جالب بلا شك ایجاد شاه راهی است که تهران رابه آنکارا می پیوندد و بالمال وسیله ارتباطی میان پایتخت های کشور های خاور دور خواهد بود تا قلب اروپا. اخیرا بنگاه مسافری هوائی موسوم به فری اطلاع داد که یك تیم از کارشناسان شرکت مزبور هم اکنون مقدمات مساحی‌چهار صد وسی کیلومتر ازاین شاه‌راه را فراهم آورده‌اند. بخش او ل‌فعالیت این کارشناسان تهیه مقدمات نقشه‌برداری برای ایجاد این شاه راه خواهد بود میان زنجان و مرند. در مراحل اولیه مساعی دائره جغرافیائی ایران در فعالیت های مساحان انگلیسی سهم بسزائی‌خواهد داشت‌باین معنی که کار شناسان ایرانی خود در عکس برداری از راه هوا شریك خواهند بود و مجموع این عکس ها در آزمایشگاه های شرکت فری در والتام واقع در شهرستان یارکشیر مبدل بنقشه کار خواهد گردید.

با آنکه تهیه نقشه برای ساختمان این قبیل شاه راه ها مدت مدیدی طول میکشد معذلك سخنگوی شرکت فری این هفته در لندن اطلاع داد که امید است این بخش از فعالیت مساحان -یعنی مقدمات کار مساحی تا آغاز زمستان تمام شده باشد ودر عرض شش ماه بعد بقسمت عظیمی از عملیات یعنی تعیین قطعی مسیر جاده و ملتقا های آن به پردازند. مهندسین شرکت فری از تبریز - میانه و زنجان شروع بکار خواهند کرد.

تربیت افسران جوان

تربیت افسران جوان کشور های عضو پیمان مرکزی موضوع دیگری است که گاه و بیگاه در جرائدمطرح میگردد. روزنامه ایکه اخیرا باین موضوع عطف توجه نمود دیلی - تلگراف ناشر افکار محافظه کاران بود. روزنامه مزبور شرح مفصلی درباره هم آهنگ ساختن برنامه های تعلیمات نظامی کشور های‌پیمان سنتو دارد بقلم سرهنگ تامپسون نامی که خبر نگار نظامی آن روزنامه میباشد. در این مقاله سرهنگ تامپسون مینویسد: پیمان هائی از قبیل پیمان مرکزی هر فایده ای داشته باشد باید بر آنها این یکی‌را نیز علاوه نمود که روابط و مناسبات شخصی وتفاهم متقابله میان افسران کشور های مختلف را توسعه می بخشد. بهترین نمودار این مدعا وجود یکصد و سی نفر از افسران جوان کشور های مختلف است که هم‌اکنون در دانشکده نظامی سند هورست انگلستان مشغول فرا گرفتن تعلیمات لازمه میباشند.

در میان این افسران که از کشور های متفق انگلستان مانند عراق - ایران - اردن و صومالی میآیندهمه ساله عده‌ای بتمام رموز و دقایق افسری و شئون مختلفه دانشکده یا سابقه سند هورست آشنا میشوند رضایت خاطر و علاقمندی افسران ارشد و معلمین مربوطه بهترین‌دلیل توجه و انضباطی است که این قبیل دانشجویان ابراز میدارند و بعقیده سرهنگ تامپسون این امر نه فقط به کادر افسری هر یك از این کشور ها کمك میکند بلکه‌از نظر احساس و حسن تفاهم میان دول همجوار و متفق خاصه اعضای پیمان هائی از قبیل سنتو عامل بسیارمهم و سودبخشی محسوب میشود.

هورلیکس در سراسر ایران موجود است

هورلیکس غذائی فوق‌العاده مغذی ونیروبخش برای کلیهٔ افراد خانواده

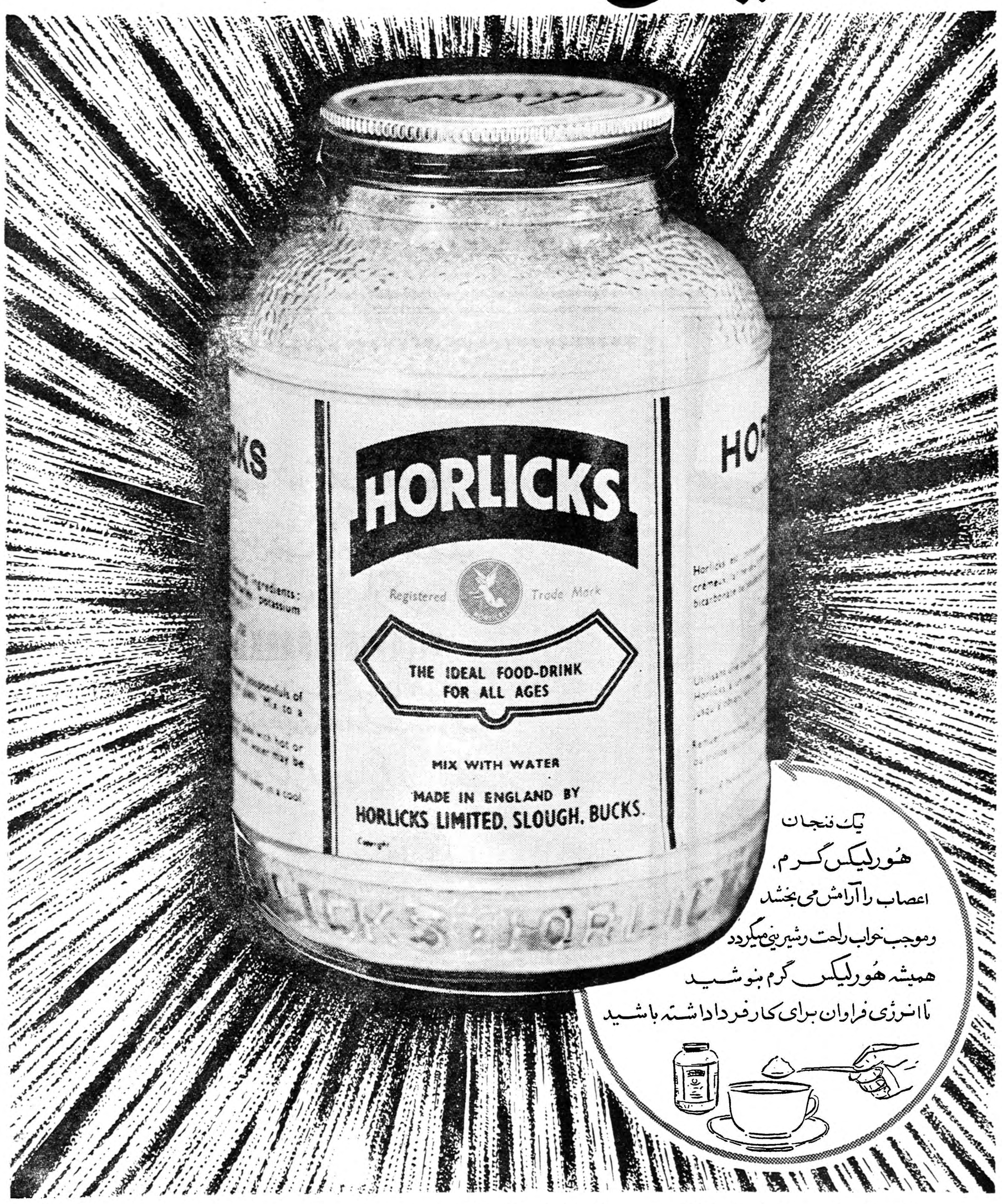

نماینده انحصاری - شکراله معراج خیابان سعدی. ساختمان شرکت کاردار تلفن ۳۳۴۲۵

آ- ۳۶۱۶۶

معرفی کاندیدای بیستمین دوره قانونگزاری

از : مرند

مقام محترم نخست وزیری

رونوشت وزارت کشور . رونوشت روزنامه محترم اطلاعات

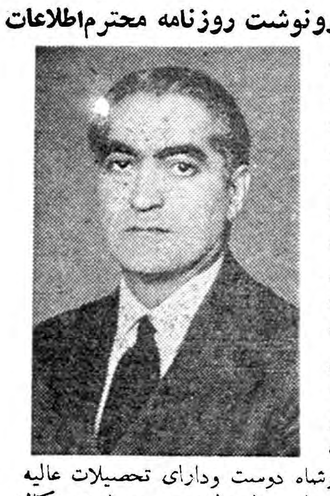

به پیروی از منویات اعلیحضرت همایون شاهنشاهی که همیشه در تحکیم مبانی مشروطیت قدم های موثری بر میدارند دراین موقع که انتخابات مجلس شورای ملی در شرف اجرا است ومسالیان متمادی است ملت این شهرستان از نعمت وکیل محروم بوده و کوچکترین اقداماتی راجع به عمران و آبادی این شهرستان معمول نگردیده‌اینك قاطبه اهالی شهرستان مرز نشین مرند از این موهبت عظما از هیئت دولت کمال سپاسگزاری نموده و جناب آقای یداله خان امیر احمدی که یکی از عناصر وطن پرست وشاه دوست ودارای تحصیلات عالیه بودوخدمات شایان نامبرده همیشه مطمح نظردولت بوده ومیباشد بوکالت دوره بیستم قانون گزاری مجلس شورای ملی معرفی می نمائیم باتقدیم احترامات فائقه .

حاجی عبداله محمد عافیت حاجی فریدون ایمانی حاجی رضا شکرانی علی رضا محمود پور حاج یوسف صباغ بیوك طبیب زاده محمد حسین کلانتری حاج عبداله ملکوتی احمد اردبیلی غلامعلی ارتقائی‌حاجی غلامحسین فخرائی علی محمد امیر احمد فتح علی شاملو حسین قلی فلکی یوسف حاجی محمد کنگری حسن امیر احمدی باقر سلیمی حاجی محمد علی قربان زاده حاجی حسن پنبه چی حاجی محمد هزار حاجی عباس ملکوتی حاجی صاحب لیواری عباس باروجی اصغر نیك‌فروش ابوالفضل مستقیم محمد رضا الحاج اسداله فلکی الحاج قاسم جدیدبناب خسرو باوری عباس بابائی از طرف عموم امضاء کنندگان تلگراف یوسف صباغ .

آ_۳۲۳۱۷

از رامسر

جناب آقای سپهبد علوی مقدم
وزیر محترم کشور

رونوشت روزنامه اطلاعات تهران رونوشت جناب آقای بنی آدم استاندار محترم استان دوم ساری رونوشت جناب آقای فرماندار محترم شهرستان شهسوار در تعقیب تلگراف مورخه ۳۹ر۷ر۲۷ با نهایت احترام به استحضار می رساند بر حسب تصویب شورای شهرستان شهسوارطبق ماده دو قانون شهرداری حدود حوزه شهر رامسر در قسمت شرقی روبروی فرودگاه رامسر تعیین شدموانتخابات انجمن شهردرسال ۳۴ بهمان ماخذ انجام گردید که هنوز هم کاملا به قوت خود باقی است متاسفانه بتاریخ ۳۷ر۲ر۲۸ شورای شهرستان شهسوار بدون توجه بسابقه امر و بدون تغییر حدود واقعی شهر با تاسیس برزن در کتالم وسادات محله که در هشت کیلو متری رامسر قرار گرفته موافقت نمود که در تعقیبش وزارت کشور هم طبق دستور شماره ۱۱۷۳۳ ۲۴ر۸ر۳۷ باستناد ماده ۴۲ موافقتش را اعلام کرد بااین که در آن موقع د ررامسر انجمن شهر قانونی وجود داشت این اقدام قانونا قابل قبول نخواهد بود متاسفانه بخشداری رامسر باستناد این که رسما در کتالم وسادات محله برزنی وجود دارد (بااین که رسما برزنی تاسیس نشد) آگهی انتخابات انجمن شهر را که اخیرا منتشر گردید به دیوار های کتالم و سادات محله هم الصاق کرده اند بااین که دو محل مزبور تااین ساعت خارج ازحوزه شهر است وطبق نص صریح قانون نمی تواند کوچکترین مداخله در انتخابات انجمن شهر نماید لذا با بی صبری تمام استدعا دارد با توجه به حدود واقعی شهر سریعا دستور فرمایند طبق قانون از شرکت ساکنین دو محل نامبرده که‌در هشت کیلو متری رامسر و خارج شهر قرار گرفته جلوگیری فرمایند باتقدیم احترامات فائقه .

جواد میر رضائی سید احمد شیخ اسلام محمد شفیع زاده محمد لاریجانی محمد حسین‌قاسم زاده ذبیح‌اله اصغریان عباس اخضری‌ابراهیم رضی کاظمی علی کاظمی عباس حسین زاده چاوشیان عباس بالابندیان رحیم نصیری علی جان پاکزاد سید حسین شیخ اسلام .

دکتر جمال‌الدین نوربخش
متخصص دربهداشت وبیماریهای کودکان
ازدانشگاه پاریس
معتادین به‌الکل، تریاك، مرفین،
کوکائین وهروئین
را باآخرین متد درمدت‌کوتاهی بدون هیچگونه عارضه درمان مینماید
نشانی: خیابان شاهرضا چهارراه پهلوی
پذیرائی ٤ تا۸ بعدازظهر تلفن مطب ٦٥٥٥٧
تلفن منزل ٤٤٧٨٩ (۱)

یك جایزه ۷۷۷۷۷۷ ریالی
وه جایزه ۱۱۱۱۱۱۱ ریالی

وصدها جایزه دیگر و شما میتوانید فقط باصد ریال دربانك پارس حساب تامین آتیه داشته باشید .
شعبه‌های بانك پارس درتهران و شهرستانها برای بازکردن حساب تامین آتیه آماده است

خیابان فردوسی شعبه مرکزی ـ شعبه بازار خیابان بوذرجمهری ـ شعبه سعدی خیابان سعدی جنب ایران‌تور ـ شعبه‌میدان غرب خیابان رباط‌کریم .
باجه نازی‌آباد خیابان نازی‌آباد مقابل کشتارگاه
باجه باغ جنت خیابان جنت ـ باجه هدایت خیابان هدایت چهارراه خیام ـ باجه فروشگاه فردوسی
درشهرستانها ـ شیراز ـ رشت ـ مشهد ـ کرمانشاه اصفهان ـ دزفول ـ اهواز ـ آبادان ـ خرمشهر ـ خمین شعب بانك پارس

آ_۳٦۲٦٤

تأمین آتیه بالاترین عامل موفقیت شماست

مردان ـ زنان و کودکان عزیز

تامین آتیه بالاتر از حساب زندگی است

دربانك پارس بحساب تامین آتیه شما بالاترین بهره‌ها تعلق میگیرد و این جوائز ممتاز بحکم قرعه نصیب دارندگان حساب تامین آتیه خواهد شد

۹ ماه فعالیت
برنامه کار انجمن خانه و مدرسه‌جهان تربیت است

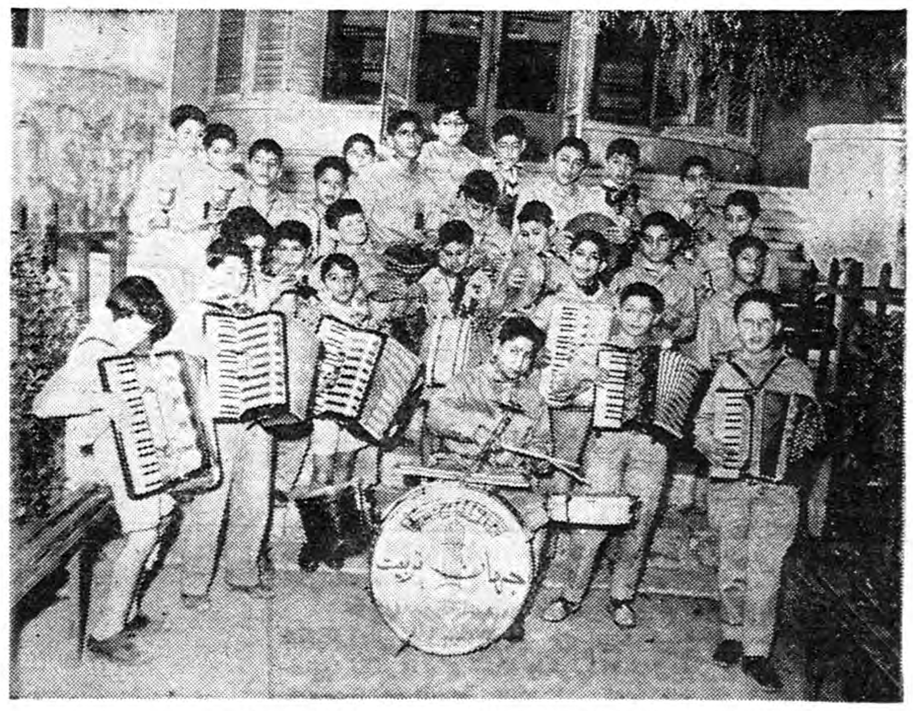

دانش آموزان دسته موزیك جهان‌تربیت در حال اجرای برنامه

خبرنگارما روزگذشته‌برای‌کسب خبر انجمن همکاری خانه و مدرسه دبستان جهان تربیت باین موسسه مراجعه کرده گزارش میدهد : طرز کار انجمن خانه‌و مدرسه این‌دبستان با آموزشگاههای دیگر کاملا فرق دارد .

برای اطلاع از چگونگی انجمن خانه و مدرسه که کاملا بنظر من بی سابقه بود به آقای بنی احمد موسس جهان تربیت مراجعه کردم

طرز کار

وی گفت برای بهبودوضع‌تربیتی دانش آموزان جهان تربیت افراد خانه‌و مربیان مدرسه انجمنی‌تشکیل میدهند تا مشکلات دانش آموز را از هر جهت برطرف سازند . آقای بنی احمد موسس جهان تربیت‌معتقد است از آنجائیکه مشکلات دانش‌آموزان متفاوت است ناچار برای هر یك از آنها انجمنی جدا گانه لازم است .

کار انجمن خانه و مدرسه جهان تربیت سه بار در سال و هر بار بمدت سه ماه و در مدت یکسال تحصیلی ۹ ماه‌انجام میگیرد باین طریق که برای هر دانش آموزانجمن جدا گانه‌ای ترتیب داده شده است

بچه اموری رسیدگی میکند ؟

هر دانش‌آموزدارای چندین‌پرونده است که‌در یك‌پوشه بنام‌او نگهداری میشود و هنگام مراجعه پدر یامادر در اختیار آنها قرار میگیرد .

پرونده فنی ـ که عبارتست از نمرات امتحان مواد درسی که در هر ماه یکبار در مواد درسی از دانش آموزان امتحان میشود و هر سه‌ماه یکبار معدل‌کل گرفته میشود امتحان درجهان تربیت هرهفته یکبار . هر ماه یکبار و هر سه ماه نیز یکمرتبه از دانش آموزان بعمل میآید و نمرات در دو ردیف داده میشود و علاوه بر برنامه عادی وزارت ـ فرهنگ یك برنامه در ۱۲ ماده از دانش آموزان امتحان بعمل میآید و تمام نمرات امتحانی آنها در این پرونده ثبت میشود .

پرونده دیگری بنام بیوگرافی انفرادی برای هر یك از دانش ـ آموزان ترتیب داده شده در این بیوگرافی مواد نظافت ، حفظ لوازم کار ، حفظ لوازم دبستان ، بنیه بدنی ، آرامش حرکات ، انجام‌دادن وظایف شخصی ، میل به همکاری ، کنجکاوی ، تضاوت ، تمرکز فکر وجنب و جوش طبیعی بدانش آموز نمره داده شده است .

بیوگرافی اجتماعی ـ که شامل موادمعاشرت با همدرسان ، معاشرت با مربیان ،معاشرت بابزرگتران ، جریزه اجتماعی ، اخلاق عمومی ، استعداد هنری ، سرعت پیشرفت علمی ، سرعت پیشرفت اجتماعی ، نشاط و خوشحالی ، سلامت‌روح، تکلم ـ و معلومات عمومی شاگرد است .

در این پرونده فنی علاوه بر کارنامه و بیوگرافی از هر درس کتبی دانش آموز سه برگ (برای هر ماه یکبرگ) و چند نمونه نقاشی‌با نمراتی که دانش آموز در اینمدت گرفته منعکس است و در هر موقع که اولیای آنها بخواهند میتوانند به پرونده مراجعه واز پیشرفت‌کار تحصیلی فرزندان خود آگاه شوند. جهان تربیت بدین ترتیب است که دراین پرونده برگ اظهار نظرشاگرد در باره مدرسه و دوستان ومعلمان مدرسه نیز منعکس است . علاوه برآن در این پرونده خلاصه ای از مدارك تحصیلی‌سالهای گذشته‌شاگرد نیز وجوددارد .

پرونده‌بهداشت دانش آموز نیز که مشتمل بر معاینه عمومی ،معاینه دندان ، معاینه چشم و گوش و حلق و بینی و برگ معاینه عمومی‌وزارت فرهنگ است وجوددارد .

کار انجمن همکاری خانه‌و مدرسه جهان دانش‌با انجمن های خانه و مدرسه دبستانهاودبیرستانها متفاوت است باین معنی که انجمن های‌خانه و مدرسه دبستانها و دبیرستانها هر ۱۵ روز یکبار با شرکت منتخب اعضاء تشکیل میشود و پس ازیکی دو ساعت بحث و گفتگو جلسه ختم و به‌دو هفته دیگر موکول میگردد ولی‌کار انجمن همکاری خانه ومدرسه جهان تربیت بدین ترتیب است که

پس از سه ماه از آغاز سال‌تحصیلی از ۲۵ آذر ماه تا ۲۵ اسفندبمدت سه ماه پرونده های ثلث اول دانش آموزان‌در اختیار اعضای خانواده و مدرسه قرارمیگیرند و چنانچه‌اولیای اطفال برای پیشرفت‌امور تحصیلی و سایر موادی که در پرونده‌منعکس است پیشنهادات و تذکراتی داشته باشند کتبا و شفاها اعلام و برای اجرا به موسس دبستان ارائه می دهند و بلافاصله این نظرات وسیله اولیای مدرسه ورفع آن عیوب‌اقدام مینمایند .

آمار جهان‌تربیت

جهان‌تربیت از دو باب دبستان دخترانه وپسرانه تشکیل شده‌تعداد دانش آموزان پسر ٤١٤ نفر وتعداد دانش آموزان دختر ٣٦٣ نفر است این دو دبستان مجموعا دارای ٢٤ کلاس است‌که وسیله ۷۳ تن‌مربیان خود اداره میشود که ۳۳ نفر آنها معلم ۱۱ تن کارمند اداری ۵ نفر کارمند فنی ۸ نفر راننده و ۱٦نفر خدمتگزار میباشند .

دخل و خرج

بد نیست بدانید درآمد جهان تربیت بطوریکه آقای بنی احمد اظهار میدارد از محل شهریه دانش آموزان و کمك وزارت فرهنگ در سال جمعا در حدود شش میلیون و ششصد و شصت و هشت هزار ریال است و مجموع مخارج آن در حدود هفت میلیون و یکصد و چهل هزار ریال است .

ضروری که از این راه متوجه این موسسه میشود از عایدی‌شخصی آقای بنی‌احمد و خانمشان تامین میگردد .

کار های‌دستی

کار های دستی که دانش آموزان جهان تربیت انجام میدهند عبارتست از مجسمه سازی . قالی بافی . حصیر بافی گلدوزی . خیاطی . آشپزی . نجاری و اقسام بافندگی ها و آنچه را که کودکان می پسندند .

در سالن مخصوص و درتمام کلاسها نمونه کارهای‌دستی دانش آموزان دیده میشود .

در این موسسه دانش آموزان با کار های خارج از برنامه کاملاآشنا میشوند و وارد پامور اجتماعی می گردند .

مسئولین این موسسه بخوبی توانسته اند برای تحقق هدفهای مقدس خود گامهای بلندی بردارند. ما امید واریم‌در انجام کار های تربیتی و فرهنگی موفق گردند .

عضو ایرانی آکادمی علوم وادبیات و هنرهای زیبای کنستانتین

طبق اظهار سخنگوی وزارت امور خارجه آکادمی علوم و ادبیات‌و هنر های زیبای کنستانتین آقای محمود فروغی وزیر مختار ایران در ریودوژا نیرو را بعضویت موسس خود انتخاب کرده و در مجلس ضیافتی که باین مناسبت در سفارت شاهنشاهی منعقد بود گردن بند و دیپلم‌آکادمی را بایشان تسلیم کرده‌اند .

ایجاد هماهنگی بین سازمانهای عمرانی دهات

بمنظور ایجاد هم‌آهنگی و همکاری بیشتر بین کلیه سازمانها و اداراتی که برنامه های مشابهی را برای بهبود زندگانی روستائیان در دهات اجرا میکنند جلسات مشترکی باحضور نمایندگان ادارات ترویج وزارت کشاورزی و آموزش بهداشت و عمران و بانك کشاورزی و تعلیمات اساسی در تهران تشکیل شد و نمایندگان موسسات مزبور برای رسیدن بمنظور مشترك در مسائل زیر توافق کردند :

تشکیل جلسات ماهانه باشرکت روسای ادارات ترویج و عمران و بهداشت و بانك کشاورزی و تعلیمات اساسی استانها در مرکز استان برای تنظیم برنامه فعالیت ماهانه مشترك این سازمانها در دهات . استفاده از وسایل و امکانات موجود در هر اداره برای اجرای برنامه ها بترتیبی که باهمکاری و وحدت نظر بیشتری موجبات آبادانی و بهبود زندگانی روستائیان فراهم شود .

مبادله کلیه انتشارات هر برنامه بین ماموران سایر ادارات . و بالاخره شرکت در جلسات مشترکی که باحضور کلیه ماموران ادارات مزبور در مراکز استانها یا شهرستانها برای آشنائی بنحوه کار و برنامه یکی از ادارات تشکیل میشود و معرفی برنامه مورد تصدی .

در اجرای این امر از طرف وزارت فرهنك بکلیه روسای فرهنك مراکز استانها و شهرستانها و واحدهای فرهنگی دستور داده شده‌است که به سرپرستان و مربیان و آموزگاران تعلیمات اساسی یادآوری‌شود که در اجرای مراتب مزبور نهایت جدیت را مبذول‌داشته و دفتر روزانه‌ای برای ثبت کلیه فعالیتها و اقدامات تعلیمات اساسی در حوزه ماموریت خود تنظیم نمایند .

فرش یونسکو بافت کارخانه عمواوغلی است

چند روز پیش خبردادیم که یك قطعه فرش خوش بافت و خوش نقشه از طرف دولت شاهنشاهی بوسیله آقای دکتر رعدی تقدیم عمارت بین‌المللی یونسکو در پاریس شد و هنگام تسلیم این قطعه فرش نفیس مراسم خاصی‌صورت گرفته است . اینك بقرار اطلاع حاصله این قالی بافت کارخانه عمواوغلی در مشهد میباشد . انگشتان ظریفی که این قالی زیبا را بافته و مورد تقدیر مقامات یونسکو قرارگرفته انگشتان هنرمند کارگران خوش قریحه خراسانی در کارخانه عمواوغلی بود و این توضیح از لحاظ تشویق کارگران هنرمند و تقدیر از مساعی متصدیان کارخانه در پیشرفت صنعت فرش ضروری میباشد .

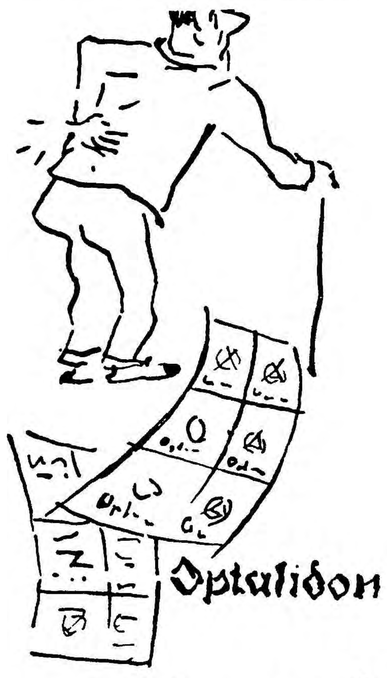

انیطالیدون ساندوز محصول سویس .

ایطالیدون ساندوز را فقط درکاغذهای زروفی که :ارای علامت مخصوص ساندوز است، خریداری فرمائید.

کمك شرکت ملی نفت بدانشکده‌های فنی وعلوم

شرکت ملی نفت هرسال مبلغ قابل ملاحظه‌ای بدانشکده هائی که‌در امور نفت دانشجو تربیت میکنند کمك میکند .

درسال جاری مبلغ ۳۰ر۰۰۰ر۰۰۰ ریال بدانشکده فنی و ۲ر۳۰۰ر۰۰۰ ریال بدانشکده علوم کمك نقدی نموده است .

آقای مهندس ریاضی‌رئیس دانشکده فنی بخبرنگار ماظهار داشت . مبلغ مذکور بمنظور پرداخت حقوق‌استادان خارجی وکمك بدستیاران دانشکده و خرید آزمایشگاههای جدیدو تکمیل ساختمان آزمایشگاه ها بدانشکده‌فنی کمك شده است .

دانشکده فنی درسال آینده‌دارای کارگاه میکانیك‌بزرگی خواهد شدکه درامیر آباد قرارخواهد داشت وما مشغول تکمیل ساختمان آن هستیم ضمناساختمان‌آزمایشگاه های‌دانشکده نیز درامیرآباد واقع خواهد بود نامبرده اضافه کرد :شرکت ملی نفت علاوه‌بر مبلغ مذکورهرسال ۸۲بورس تحصیلی برای دانشجویان‌ممتازدراختیاردانشکده فنی میگذارد که‌هربورسی بمبلغ ۲۰۰۰ ریال میباشد . واضافه برآن دستیاران ذی‌صلاحیت دانشکده فنی از طرف شرکت ملی‌نفت برای تکمیل دوره‌های اختصاصی خود بخارج فرستاده میشوند آقای دکتر فرشاد رئیس دانشکده‌علوم درمورد مصرف کمك مزبور که برای اولین‌بار است که‌ازطرف شرکت نفت بدانشکده علوم می‌شود اظهار داشت :

قبل‌از هرکار وسیله نقلیه‌ای‌تهیه خواهیم کرد تادانشجویان بتوانندبطور دسته‌جمعی برای کارهای علمی از آن استفاده کنند . تکمیل آزمایشگاه زمین‌شناسی هدف عمده دیگردانشکده است. ضمنا مقداری اسبابهای نقشه‌برداری ومیکروسکوب نیز خریداری میگردد . قرار شده‌است شرکت ملی نفت‌برای دوره فوق‌لیسانس دانشکده بودجه اختصاص دهد تامابتوانیم با استخدام‌استادان‌خارجی فارغ‌التحصیلان متخصصی تحویل دهیم .

بازگشت هنرمندان هنرهای زیبا از جنوب

بطوریکه از هنر های زیبای‌کشور اطلاع میدهند گروه باله وموسیقی هنر های زیبا که بجنوب رفته‌بودند پس از اجرای سه برنامه درسینما تاج‌و برنامه‌های دیگری‌شامل ارکستر ضرب ، رقص و موسیقی درتلویزیون آبادان و باشگاههای ایران و مرکزی در مسجد سلیمان بتهران بازگشتند.

از :اسپهانی

وضع حساس کشتی ترکیه

درآستانه بازیهای المپیك ۱۹٦۰ رموضع کشتی ترکیه بسیار بغرنج بود. دراردو هرروز بین‌کشتی گیران طرازاول نزاع رخ میدادو قهرمانان بدون توجه بمقررات اردو راترك میکردند. مربیان تیم ملی وسرپرستان اردو ازنتایج بازیهای المپیك‌رم بکلی ناامید بودندو باخت فاحش تیم‌ملی ترکیه راحتمی میدانستند. بااینکه موعد رسمی‌نام‌نویسی سپری شده‌بود مع‌الوصف فدراسیون کشتی ترکیه قادر نبود یك‌تیم کامل رابه‌سازمان المپیك رم‌معرفی نماید. دراین شرائط کشتی گیران آزاد وفرنگی ترکیه‌راه افتادند واتفاقا دررم نیز ازاختلاف آنان چیزی کاسته نشد. ترکها بعلت سابقه‌زیاد درنزد فدراسیون بین‌المللی‌کشتی اعتبار خاصی دارند. ازاین جهت دررم فرمالیته های‌عقب مانده راروبراه کردند وبعد بهرترتیبی شده وارد مسابقات شدند .

باهمه اختلافات وکدورتهای قبلی کشتی ترکیه درقسمت فرنگی مقام دومی ودر کشتی آزاد هم مقام اولی المپیك را بدست آورد.این موفقیت مهم‌ولی ازنظر افکار عمومی ترکیه «غیرمترقبه» نتوانست‌پایه های لرزان کشتی ترکیه رااز فروریختن نگهداری کند. پس‌از مراجعت ازرم‌اختلافات شکل دیگری‌بخود گرفت. کشتی گیران‌علنا ازفدراسیون درخواستهای مادی کردند .درابتدا فدراسیون بکشتی گیران قول‌مساعد دادولی بعدا عدم امکانات مادی رابپیش کشیدو مسئله کمك مادی را رامسکوت گذارد .

ازافراد معروف تیم‌ملی ترکیه داغستانلی وکاپلان وآتلی از تشك‌کنار رفتند .آکباش بدون سروصدا ازجرگه خارج شد . وبقیه هم‌زندگی عادی را پیش گرفتند. درمسابقات انتخابی قهرمانی کشور ترکیه درتیم استانبول هیچ‌یك‌ازافراد تیم ملی شرکت نکردند .

ترکها در آستانه مسابقات قهرمانی ۱۹۵۹ تهران‌نیزوضع نامطلوبی داشتندولی درآن موقع اشکال فدراسیون ترکیه برسر محرومیت داغستانلی وآکباش بود. فدراسیون بخاطر مسابقات تهران از گناه این‌دونفر صرف نظرکردو بدین ترتیب موفق‌شد برای مسابقات تهران تیم نیرومندی بفرستد . ولی اکنون کشتی ترکیه فاقد قهرمانان‌طراز اول می‌باشد واصولا کشتی ترکیه معلوم‌نیست درمسابقات مهم آینده چه‌سرنوشتی داشته‌باشد .

رئیس فدراسیون کشتی ترکیه اطلاع داده‌است که‌در نظر دارد سه‌تیم قوی تربیت‌کند وبعدازاین سه‌تیم دوتیم ملی تشکیل دهد .طبق اظهار رئیس‌فدراسیون تیم‌ملی اول‌در مسابقات قهرمانی جهان ۱۹٦۱ توکیو و تیم دوم در مسابقات کشتی بالکان شرکت خواهد کرد .از خلال‌بیانات رئیس فدراسیون ترکیه میتوان فهمیدکه تیم‌ملی کشتی ترکیه درآینده ازقیافه های جدید تشکیل خواهد شد.اینراهم باید یادآور شدفدراسیون کشتی ترکیه پیشنهاد فدراسیون کشتی‌شوروی را درمورد انجام مسابقه قبول نکرد وباسخ‌دادابن مسابقات پس‌ازقهرمانی ۱۹٦۱ توکیو صورت گیرد .

انجمنهای خانه و مدرسه

در دبیرستان شمس‌آوری

هفته گذشته انجمن همکاری خانه ومدرسه دبستان و دبیرستان شمس آوری بنا بدعوت خانم امینی رئیس دبیرستان با حضور اولیاء دانش آموزان تشکیل گردید .

پس از اخذ رای اعضاء انجمن در سال جاری باین شرح انتخاب شدند آقایان ، سرهنك دکترحسن عشقی رئیس و پزشك انجمن ـدکتر جهانگیر فرجاد نایب رئیس ـ عباس گوهرنشان خزانه دار ـ علی فیض گستر منشی ـ افتخاری بازرس و آقایان : غروی زاده ، سیاحی ، یغمائی ، رحیمی و خانم مکاری به سمت عضو و آقایان : حاج محمد ناظری و حاج کاظم محب معتمدین محل .

در دبستان بیرونی

هفته گذشته جلسه‌انجمن همکاری خانه ومدرسه دبستان بیرونی باحضور اعضای انجمن واولیای دانش‌آموزان تشکیل شد. ابتدا خانم‌سیاسی مدیر دبستان گزارشی ازکارهاو اقدامات انجمن رادرسال گذشته باطلاع رسانید سپس آقایان خرمشاهی ودکتر رهبری درباره فواید تشکیل انجمن وهمکاری اولیای دانش‌آموزان بااعضای انجمن خانه ومدرسه سخن گفتند در پایان انتخابات انجام شد و این اشخاص بعضویت انجمن تعیین شدند .

آقایان علی اکبر خرمشاهی رئیس. منوچهر فخرائی نایب رئیس .طاهره عبداللهی خزانه‌دار،حسین گرامی‌منشی محمدحسین خاکپور وخانم شمسی‌ثقفی بسمت اعضای انجمن وآقای دکتراکبر رهبری بسمت معتمد محل .

دردبستان فیروزکوهی‌دختران

دبستان فیروز کوهی دختران جلسه عمومی انجمن همکاری خانه ومدرسه خودرا با حضور اولیاءدانش آموزان تشکیل داد .

وپس از اخذ رای اعضاء انجمن در سال جاری باین شرح انتخاب شدند :

آقایان : دکتر محمود نجم آبادی رئیس ، سرتیپ گوهری‌نایب رئیس ، دکتر احمد نجم آبادی خزانه دار ، خانم ایمانی رئیس دبستان به سمت منشی و آقایان: مهندس ملجائی ، دکتر ضیاءالدین نقابت ، دکتر محمد حسینی اردو بادی ، هاشمی وخانم شهابی اعضاء انجمن .

تجدید آگهی حراج شماره ٦٠٦٣ رکا

اداره کارپردازی وزارت کشاورزی ۸۳قلم لوازم اسقاط اداری و۲۰ قلم لوازم اسقاط اتومبیل را ازطریق حراج عمومی بفروش میرساندطالبین میتوانند از تاریخ ۲٦ر۱۰ر۱۳۳۹ همه‌روزه باداره کل کشاورزی استان تهران واقع‌در خیابان تخت جمشید چهارراه ویلامراجعه ودر خرید شرکت نمایند.بهاء لوازم مزبور نقدا دریافت وهرگونه عوارض ومخارج بعهده خریدار خواهد بود. ۱ـ۲ رئیس اداره کارپردازی

قهرمان کمدی سینما
رونالدشاینر
در یک فیلم کمدی جالب
«شتر دیدی، ندیدی»

برنامه آینده سینما **حافظ**

پایان سمینار زبان انگلیس

بیست ونه نفر ازدبیران زبان‌انگلیسی دبیرستانها پس از اتمام دوره یك‌ماهه سمینار زبان انگلیسی گواهینامه‌خود رادریافت داشتند .

درمراسم‌اعطای گواهینامه‌ها آقای‌دکتر نظری رئیس اداره تعلیمات متوسطه حضور داشت وگواهی‌نامه‌هاراتوزیع کرد .درضمن خانم توران احتشامی از طرف وزارت فرهنك جوائزی را بین دبیرانی که در تمام جلسات حضور یافته بودند توزیع نمود .

سپس آقای «چستربین» رئیس قسمت برنامه تبادلات اداره اطلاعات امریکا از طرف‌کمیسیون فولبرایت که‌سرپرستی‌سمینارمذکوررا مشترکا باوزارت فرهنك بعهده داشت بیاناتی ایراد کرد .

سمینارمزبور توسط معلم آمریکائی فولبرایت آقای«تئودورکلر» وآقای‌احمد مستوفی از وزارت فرهنك اداره میشد ودرضمن آموزش‌زبان وقواعدمربوطبه تلفظ وطرزتدریس جزء برنامه‌بود و علاوه برآن یك کلاس‌نمونه ازگروهی ازدختران دبیرستان برای اجرای این مقصود تشکیل داده شده بود .

این سمینار یك‌سری‌ازسمینارهائی است‌که درسراسرایران توسط‌معلمین آمریکائی فولبرایت تحت نظرمستقیم دکتر «گرترودنای‌دری» استاد زبان انگلیسی فولبرایت تشکیل میشود .

اجتماعی

شما هم میتوانید

ازساعت ٦ تا ۷٫۳۰ بعدازظهر هرروز مطالب اجتماعی ومشکلات خودرا باما درمیان‌بگذارید. تلفن۳۰۰۱۱ـ۲٦داخلی

مردم حرف میزنند

دوچرخه‌سواری درپیاده‌رو

* دوچرخه سواری در پیاده رو خلاف است درحالیکه بسیاری از دوچرخه سوارها در پیاده روها هم دوچرخه سواری میکنندلازم است ماموران انتظامی شدیدا مرتکبین این خلاف را تعقیب کنند زیرا عدم جلوگیری از جرم هم جرم شناخته میشود .

*** رضا ـ جلیل زاده

دبیر فیزیك شاعر مسلك است

* دبیر فیزیك ما شاعر مسلك است ، درحالیکه مشغول‌درس دادن است یکدفعه بگوشه‌ای خیره میشود و مدتی‌بسکوت‌میگذراند از آن پس رشته افکارش از هم‌گسیخته میشود و دیگر درس‌دادن او را ما نمی‌فهمیم ، البته ناگفته نماند که دبیر فیزیك ما یك خانم است .

*** محصل دبیرستان

ماهی گران است

* قیمت ماهی گران است ، آرزوی ماهی‌خوردن‌به‌دلمان‌ماند.

*** ع‌ـح

یك صندوق پست کم داریم

* سرکوچه واحدی در زرین‌نعل که محل تقاطع سه‌خیابان است بعد از تلاش زیاد یك تلفن عمومی سراین کوچه نصب‌کردیم فقط یك صندوق پست کم داریم آنهم امیدواریم وزارت پست و تلگراف باین نکته توجه کند .

*** محمد سلمان صفت

نه آب دارد نه برق

* من یکی از ساکنین خیابان خوش هستم ، این خیابان نه آب دارد نه برق ، آب را مجبوریم بخریم تازگیها شهرداری ۲۰۰ تومان بابت آبهای دوسال پیش مطالبه میکند .

اسمعیل ، حاجی‌مرادی

***

نرخ ماهی را یکبار دیگر اعلام کنید

* شهرداری رسما نرخ ماهی را اعلام کند که ماببینیم آخر ماهی را اگر البته گیر آوردیم چند باید بخریم ؟

*** غ ـ م

بفکر بچه من‌هم باشید

* من ساکن شهری هستم میخواهم فرزندم را بکودکستان بفرستم اما ماشین کودکستان تا اینجا نمی‌آید شما این‌موضوع را بنویسید شاید کسی هم بفکر بچه من بیافتد و دراین باره کمکی کند .

*** بانو م ـ نراقی

خاموش و روشن میشود !

* کوچه زاهدی هرشب برقش خاموش وروشن میشود اگر نمیتواند شهرداری برق این کوچه را تامین کند ! اصلاخاموش کند تا ماهم تکلیفمان را بدانیم .

م ـ ر

***

اتوبوسها درایستگاه مرتضوی توقف نمیکنند

* اتوبوسهای خط ۴۹ درایستگاه مرتضوی توقف نمی‌کنند شرکت واحد باین امر توجه کند .

بهروز ـ جباریان

***

گران میفروشد

* در خیابان شهناز یك دکان سنگکی وجود دارد که نان را گران میفروشد

میرفاضل ـ صفوی

***

بوی بد از خرابه‌ها بلند است

* در خیابان امیر آباد کوی جواهری چند خرابه وجود دارد که بوی کثافات آن اهالی ساکن این حوالی را آزار میدهد ، بنویسید تا برزن دور این خرابه‌ها دیوار بکشد .

قدرت‌اله مجاوب یزدی

***

شهرستان است

* آیا شهری شهرستان است ؟

سید محسن ـ جیلانی

ـ بله شهری شهرستان میباشد .

***

میدان ثریا تلفن عمومی ندارد

* میدان ثریا باوجود کثرت جمعیت یك تلفن عمومی ندارد، وزارت پست‌و تلگراف باین موضوع توجه نماید .

*** باقر ـ زکابی

خیابانی بنام تختی

* خیابان خانی آباد بتقاضای اهالی‌قرار بود بنام تختی قهرمان ملی نامگذاری شود تاکنون شهرداری اقدامی نکرده‌است .

احمد ـ تراب‌انصاری

برزن مربوطه وشهرداری جواب میدهندکه ماازچنین تقاضائی اطلاع نداریم .

سه ماه درمیان جنگجویان لومومبا و موبوتو :

ما از جبهه جنك کنگو میآئیم !

گزارش مشروح هیئت ایرانی‌که از نزدیك شاهد حوادث خونین‌کنگو بوده‌اند

در آخرین روزهای گرم تیرماه گذشته نخستین گلوله ها درمیان‌قبایل کنگو بصدادرآمد وبدنبال آن قلب افریقا صحنه حوادث خونینی شدعده زیادی درجبهه‌های‌جنگهای محلی‌زخمی ومجروح میشدند وازاین رو بلافاصله این مشکل وسئوال پیش آمد که چگونه باید جان مجروحین و زخمیها را ازمرك نجات داد.بدنبال این سئوال بودکه روز ۲۳ ژوئیه (اول مرداد) سال جاری سازمان جهانی بهداشت واتحادیه‌بین‌المللی صلیب سرخ از کلیه صلیب احمر های جهان واز جمله جمعیت شیرو خورشید سرخ ایران استمدادکرد

اتحادیه بین‌المللی صلیب سرخ تلگرافی از جمعیت شیروخورشید سرخ خواسته بود برای کمك به مصدومین و مجروحین ودرمان بیماران فورا اکیپ پزشکی‌به کنگو اعزام نمایند .موضوع بلافاصله در جلسه فوق‌العاده شیروخورشیدسرخ که‌درحضور والاحضرت شاهدخت شمس تشکیل شده بود مطرح شد ووالاحضرت نیکوکار دستور دادند هرچه زودتر این اکیپ تعیین و آماده حرکت شوند .

پس‌از مطالعات لازم که به عمل آمد نظر باینکه جمعیت شیرو-خورشید سرخ بابهداری ارتش همکاری مستقیم دارد از ستادبزرك ارتشتاران وریاست بهداری ارتش تقاضا شد اکیپ شایسته‌ای برای اعزام بکنگو معرفی کنند تا پس‌از تصویب شاهنشاه به کنگو اعزام گردد.

درچهارم شهریور گذشته این اکیپ تحت ریاست تیمسار سرتیپ دکتر دفتری‌سرپرست جراحی‌ارتش مرکب از آقایان سرهنك دکتر اوژند متخصص جراحی استخوان سرهنك دکترمعاصر متخصص جراحی کلیه وپزشگیار افلاك‌بسوی کشور کنگو عزیمت نمودند.

اکیپ‌اعزامی شیروخورشیدمدت سه‌ماه در نقاط مختلف کشورکنگو بدرمان بیماران‌مشغول وپس ازاین مدت هفته گذشته به‌تهران‌بازگشت

جلسه درشیروخورشید سرخ

دیروز جلسه‌ای در دفتر آقای دکتر نفیسی دبیر کل جمعیت‌شیرو خورشید سرخ باحضور آقای‌دکتر خطیبی تشکیل بود .

دراین جلسه آقای دکتر دفتری گزارش ماموریت اکیپ ایرانی مامور کنگو را در دسترس‌خبرنگار ماگذاشت.

متن گزارش مزبور باین شرح است :

متن گزارش

درروز یکشنبه ٦ شهریور اکیپ مابا یك هواپیمای دوموتوره‌سازمان ملل متحد وارد لئوپولدویل پایتخت کنگوی بلژیك شد . درفرودگاه از طرف نماینده سازمان ملل‌متحد ولیك‌صلیب سرخ بین‌المللی‌استقبال بعمل آمد واز آنجا مستقیما بمقر سازمان ملل متحد رفته و به مرکز کمیته بین‌المللی صلیب سرخ‌معرفی شدیم . از طرف کمیته مرکزی صلیب سرخ موقتا اکیپ ایرانی رادر یکی از مهمانخانه‌های شهرجا دادند.

روز بعد پس‌ازمشورت باماموربن سازمان ملل متحد قرار براین شد که‌اکیپ ایرانی در اداره بهداری ارتش کنگو وبجای پزشکان و جراحان بلژیکی که سابقا درآنجا کار مینمودند کار نماید.

برای این منظور کمیته مرکزی صلیب سرخ‌بین‌المللی سه‌نفرپرستار زن که از طرف صلیب سرخ‌یونان به‌کنگو آمده بودند تحت اختیار اکیپ ایرانی برای کار گمارد .

اینجانب بوسیله نماینده کمیته مرکزی صلیب سرخ بین‌المللی به فرمانده کل قوای کنگو معرفی و بااجازه کتبی از طرف ستاد ارتش کنگو بسرباز خانه لئوپولد ویل‌رفته و پس از بازدید درمانگاه ـ وسائل و تجهیزات سرکرد دکتر اوژند و دو نفر پرستار یونانی را باسامی (کارا گیوزیدو) و (سوفیا ناپولو) را مامور درمانگاه سرباز‌خانه لئوپولد-ویل نمودم و در ضمن همه روزخود اینجانب علاوه بر کارهای دیگری که داشته‌ام صبح ها به سر باز خانه لئوپولدویل رفته و هر رفع نواقص و یا کار اکیپ اقدام مینمودم .

گلوله از پهلوی‌گوش‌ما میگذشت

افراد اکیپ پزشکی ایران در کنگو هیچیك خاطره خوشی از سفر سه‌ماهه خود بکشور پر آشوب کنگو نداشتند .

همه اوقات آنان در میان زدوخورد و کشتو کشتار گذشته است صفیر گلوله سربازان موبوتو- صدای مهیب انفجار بمب‌های ساعت شمار طرفداران لومومبا هنوز در گوشهای آنان طنین‌دارد.

سرهنك دوم دکتر اوزند میگفت یك روز درمیان سربازان موبوتو و طرفداران لومومبا که بایکدیگر زدوخورد میکردندگیر افتادم من با یکی از ترس های یونانی بودم‌گلوله از پهلوی‌گوشمان عبور میکرد و زخمیها کشته شدگان در چند قدمی ما بزمین میافتادند و آنوقت وظیفه ما شروع میشد که عبارت بود از جمع‌آوری مجروحین و مداوا و نجات جان آنها از مرك .

در همان موقع از طرف اداره بهداری ارتش کنگو باینجانب خبر دادند که پادگان تیزویل که در ۱٦۰ کیلومتری جنوب لئوپولدویل واقع است بدون طبیب و پرستار میباشد . بلافاصله بسرگرد دکتر معاصر و استوار یکم افلاك و یکی از پرستاران زن یونی باسم مادام (روکسو) ماموریت داده شد که به آنجا حرکت نموده و مشغول‌کار شوند و برای این منظور خود اینجانب نیز باتفاق تیم دوم ایران به تیزویل حرکت و پس از بازدید درمانگاه تیزویل تیم دوم ایران‌را در آنجا مستقر نموده و به‌لئوپولد-ویل مراجعت نمودم .

حرکت اینجانب هنوز در محلی استقرار نیافته بود.

درضمن بایستی این نکته‌ذکر گردد که کلیه این اکیپ ها در چهار ایالت کنگو مستقر شده‌اند وبرای ایالات دیگر چون هنوز تصمیمی از طرف سازمان ملل‌متحد وجود ندارد پزشك ویا جراحی بدانجا اعزام نگردید.

دکتر دفتری درحال معاینه یك زن بیمار کنگوئی

البته موفقیت تیم های ایرانی با درنظر گرفتن وضع آنوقت کنگو بسیار خطرناك بود بطوریکه همه روزه اغتشاشات در داخل‌سرباز - خانه روی میداد و هر آن خطربرای تیم وجود داشت ولی معذلك تیم ایرانی باکمال جرات و شجاعت وظیفه مقدس خودرا انجام داده و هنوز هم بوظیفه خود ادامه‌میدهند.

چون ماموریت اینجانب پس از یکماه خاتمه یافته‌بود پس ازاطمینان از اینکه تیم های ایرانی بطرز شایسته ای کار مینمایندبدین‌معنی که سرگرد دکتر اوژند باتفاق دو نفر پرستار یونانی فوق‌الذکر هر روز در درمانگاه لئوپولد حاضرشده و بیش‌از ۱۵۰ بیمار را معاینه نموده و دستورات لازم را داده‌اند در بعد از ظهر ها نیز بوضع کودکان پادگان رسیدگی مینمایدوسرگرد معاصر و استوار یکم افلاك و یك پرستار یونانی زن همه روزه صبح‌ها در پادگان تیزویل بیماران رامعاینه نموده و دستورات لازم را داده و پس از آن بهداشت قوای سازمان ملل متحد (سربازان و درجه داران و افسران مراکشی) را بررسی نموده و چنانچه بیماری‌داشته باشند تحت مداوا قرار میدهند و بعدازآن بمریضخانه شهر رفته و کلیه‌اعمال جراحی را برای بیمارانی که از پادگان به آنجا اعزام گردیده‌انجام میدهند .

اینجانب موظف هستم که کلیه اطلاعات خودرا بعرض هیئت مدیره جمعیت شیروخورشید سرخ ایران برسانم.

۱ـوضع اکیپ‌های مختلفه‌ای‌که از طرف ممالك مختلف‌به‌کنگواعزام شده‌بودند عبارت بودند از:

چکسلواکی ، دانمارك ، فنلاند، ژاپون ، هلند ، لهستان ، یونان ، ایران، متحده عربی ، کانادا ، هندوستان ، پاکستان ، استرالیا، نروژ ، آلمان شرقی ، ایرلند سوئد ، آلمان غربی ، یوگسلاوی

علاوه براین اکیپ‌ها که مستقر گردیده اکیپ ولزوئلا مرکب از دوجراح ویك پرستار مرد وارد لئوپولدویل شده بودند که تاموقع خود نمودم بدین نتیجه رسیدم که هر فرد کنگوئی بعلت استقلالی که باوداده شده‌برای خود شخصیت حقوقی قائل است و در ضمن‌بخوبی میداند که قادر باداره کار ها نمی باشد این دو روحیه متضاد که فعلا در هر فرد کنگوئی موجود است تماس‌وکارکردن افرادخارجی را در کنگو بسیار دشوار مینماید حتی المقدورپزشکان ویاپرستاران ایستی باین روحیه کاملا واقف وده ودر موقع‌تکلم و یا کاررفتاری نمایند که حس بخصوص وطن رستی این اشخاص جریحه دار گردد و این موضوع درست اولین کنفرانسی بود که اینجانب دراولین روز برای اکیپ ایرانی و یونانی‌داده روحیه آنها را خوب تشریح‌نمودم و خوشوقتم که هم پزشکان وهم پرستاران ایرانی و یونانی باکمال دقت به نصایح اینجانب گوش داده و محبوبیت خاصی در بین افراد کنگوئی که تحت معالجه آنها بوده‌اند پیدا نموده‌اند .

نکته قابل توجه دیگر راجع بمردم کنگو اینست که این افراد نقطه‌ضعف‌مخصوصی برای‌مشروبات الکلی دارند بطوریکه هرچه درآمد دارند بمصرف مشروبات الکلی می رسانند و هر فرد کنگوئی چه زن و چه مرد پس از آشامیدن مقداری مشروبات الکلی از حال عادی خارج شده و در آن موقع کوچکترین تحریکی ممکن است فرد کنگوئی را از خود بیخود نموده و دست به تجاوز و یا انقلاب بزند .

بیماری های عمده‌ای که‌در کنگو دیده میشود بقرار زیر است :

ـ بیماری های ممالك حاره .
ـ بیماری های تناسلی .
ـ بیماری هائی که در اثر کمبود تغذیه بعمل آید .
ـ انواع مختلف کرم روده .
ـ کم خونی .
ـ مالاریا .

ولی بایستی اذعان نمود که چنانچه کنگو فعلا فاقد پزشك کنگوئی است ولی پزشکان آنها بسیار ورزیده میباشند بطوری که در درمانگاه ها تقریبا پزشکیاران کنگوئی کار پزشکان را نموده تشخیص بسیارسریع‌و قطعی‌میدهند و این امر باعث کمال خوشوقتی است .

بقیه در صفحه ۲۵

۲ـاطلاعات عمومی

اطلاعات عمومی را آنقدر که مربوط بحرفه پزشکی است‌میتوان بقسمت های زیر تقسیم نمود.

بیمارستانها:

بیمارستان های‌کنگو عموماًبسیار خوب ساخته شده و تجهیزات‌داخل هر بیمارستان کامل است بطوری که تقریبا انسان در موقع بازدید باین قسمت توجه مینماید کمشاید تجهیزات زیادتراز تجهیزاتی است که یك بیمارستان بدان احتیاج‌دارد عموما بیمارستان‌ها در مراکزشهر بسیار وسیع و تقریبا بیمارستان‌های شهر لئوپولدویل هرکدام گنجایش ۱۰۰۰ تختخواب رادارند.

اینك کل تختخوابهائی را که‌در کنگو دربیمارستانها موجود است بعرض میرساند.

کلیه تختخواب موجود دربیمارستان های کنگو ۵٤۱ ر۸۷ تختخواب است که بادرنظرگرفتن اینکه جمعیت کنگو تقریبا ۱٤ میلیون نفراست باحساب دقیق تقریبا برای هرهزار نفر جمعیت ٦ر۲ تختخواب موجود است. این رقم ٦ر۲ نسبت بکلیه ایالات یکسان نیست‌بطوریکه طبق جدول‌درایالت لئوپولدویل‌برای هر ۱۰۰۰ نفر ۷ر۱ وبرای ایالت کیپو مثلا ٤ر۹ تختخواب موجود است.

سازمانهای بیمارستان ها بسیار خوب است بطوریکه تمام پزشکان وپرستاران تمام اوقات صبح‌وعصر خودرا دربیمارستان بوده و کار مینمایند وتقریبا میتوان گفت که برای یك بیمارستان ۱۵۰تختخوابی تمام کارهای پزشکی و جراحی بوسیله دونفر پزشك انجام میگیرد

وضع بیمارستان‌هااز نقطه‌نظرافراد کنگوئی

باکمال تاسف هنوز در کنگوی بلژیك یکنفر پزشك محلی که دیپلمه باشد وجود ندارد وباحساب دقیقی که اینجانب بعمل آوردم چنانچه دولت کنگوامروزتصمیم‌به داشتن‌پزشك کنگوئی‌بنمایدتا اولین روزی که پزشك کنگوئی قادر به معاینه و معالجه افراد باشد ۱۵سال طول خواهد کشید.

با وسائل و تجهیزاتیکه دربیمارستان ها و مراکز بهداشتی موجود است اینطور استنباط‌میگردد که‌معلومات مردم کنگو نسبت بوسائل موجود در کنگو ۱۵ تا ۲۰ سال عقب‌است

و شاید این مملکت تنها کشوری باشد که این وضع را دارد .کمکی که کمیته مرکزی صلیب وسازمان ملل متحد به کنگو مینمایند برای مدت سه یا شش ماه کمك فوری و ضروری است ولی بایستی که‌این کمك از راه های دیگر برای مدت اقلا ۱۵ سال ادامه یابد . از هم اکنون سازمان ملل متحد مشغول تنظیم برنامه‌ای است که بوسیله‌آن بتوان پزشکان ممالك دیگر را در استخدام حکومت مرکزی کنگو قرارداد بشرطی‌که سازمان‌بهداشت جهانی نظارت و امنیت آنها راقبول نماید . عقیده اینجانب که به‌کمیته مرکزی صلیب سرخ واعضای سازمان بهداشت جهانی در محل نیز گفته‌ام اینست که صلاح براین باشد این پزشکان و یا جراحان از کشور های کوچك انتخاب‌شوند تا هیچگونه جنبه سیاسی نداشته و واقعا بتوانند باین مملکتی که‌تازه استقلال یافته کمك نمایند .

۳ـ روحیه مردم کنگو

مطالعاتیکه‌اینجانب در مدت‌توقف

در انجمن های محلی شهر

یك «عروسی بی‌خرج» درتهران!

عروس و داماد دیناری خرج نکردند

مهمانان خرج غذایشانرا از جیب خودشان پرداختند

یك عروسی « بدون خرج » در تهران برگزار شد . عروس وداماد دیناری خرج نکردند و مهمانان‌خرج غذایشان را از جیب خودشان پرداختند.

در سالن شهرداری جوادیه‌آقای عزت‌اله پیامکی و دوشیزه مرحمت صالحیان چند شب پیش بایکدیگر ازدواج کردند این دو جوان از ساکنین محلات جنوب شهر بودند و ترجیح دادند تا جشن ازدواج‌خود را در سالنی که از طرف شهرداری ساخته شده است بر پا سازند داماد رادیو ساز است و همسر وی نیز یکی از افراد محلی است در هرحال این مجلس‌جشن وعروسی از آنحائی که برای عروس و داماد هزینه‌ای در بر نداشت فوق العاده جالب توجه است.

مجلس بی تعارف

در سالن شهرداری دور تا دور مدعوین نشسته بودند اینها کسان و افراد خانواده و دوستان عروس و داماد بودند در این مجلس تعارفی در بین نبود همه چیز را بسادگی برگزار میکردند فقط وقتی‌خبرنگار ما وارد شد صدای مخبر اطلاعات در سالن پیچید و مردم از اینکه در مجلس آنها خبرنگاری شرکت کرده است راضی بودند زیرا قطعی بود که با این ترتیب از خبر مجلس آنها صدها هزار نفر آگاهی‌خواهند یافت .

عروسی بی خرج

در عروسی شب گذشته صرفنظر از اینکه عروس و داماد متحمل هزینه‌ای نشدند بر اثر ابتکاری که بخرج داده بودند مبلغی هم از این بابت عاید آنان شد مردم وخانواده‌ها و دوستان عروس و داماد کمك‌های نقدی در این مجلس کردند.

شام ارزان

کسان عروس و داماد شام‌مفصلی تهیه دیده بودند و پس از اینکه‌عموم مدعوین در سالن حاضر شدند هر کسی قبل از صرف غذا مبلغی در صندوق مخصوص میریخت و در اندك مدتی مجموع وجوه پرداختی مهمانان رقم قابل توجهی تشکیل داد و مردم نشان دادند که راه‌تعاون اجتماعی و کمك بجوانان همیشه بر روی مردم باز است.

پس از پایان مراسم مسئول‌دخل و خرج جشن اعلام کرد که بر اثر کمك مردم و کسان عروس و داماد و دوستان آنها مقدمات زندگی جدیدی برای آنان فراهم شده و علاوه بر تامین هزینه های انجام‌شده مامورین بهداری شهرداری مرتبا از مبلغی نیز از کمك های مردم باقی مانده است بر اثر تصمیم مجلس قرار شد وجوه اضافی نیز تحویل خانواده جدید گردد تا بدین وسیله برای بهبود وضع زندگی خود بکوشند مسئولین‌این جشن‌بخبرنگار ما گفتند که ما این رسم و سنت باستانی را در شهر تهران زنده کردیم شماهم بنویسید که‌رامازدواج بر روی جوانان هرگز مسدودنیست و اگر مردم بخواهند در هر یك ازمحلات هرروزو هر شب میتوان از این مجالس بر قرارساخت.

گرمابه این‌محل رعایت بهداشت رانمیکند

* **دراسفالت خیابانها تاخیر شده**
* **برای تسریع درلوله‌کشی مردم مطالبی گفتند**

درشمالغرب اقصی نمایندگان محل میکنند . آقای نظری یکی‌از ساکنین شمالغرب درباره گرمابه های محلی صحبت کرد این نماینده محل گفت نرخ بهداشت ازطرف گرمابه‌ها هارعایت نمیشود و مدیران گرمابه‌ها بمیل بدلخواه خود از مشتریها پول‌میگیرند طرح این مطلب موجب شدکه درجلسه رسمی انجمن در بارهاین موضوع‌بحث نمایند و چون عموم سکنه محل ازاین مسئله ناراضی بودند از طرف انجمن شرحی بشهرداری وبرزن‌مربوطه نوشته شد .

تابلو مخصوص

یکی‌دیگراز ساکنین تقاضاکرد که‌گرمابه ها نرخ رسمی شهرداری را در تابلو مخصوص نصب ودرگرمابه‌ها بگذارند و همچنین پیشنهاد شد تا مامورین بهداری شهرداری مرتبا از گرمابه های‌این محل دیدن کنند .

تاخیر اسفالت

موضوع تاخیر اسفالت در خیابان های غربی تهران در واقع مشکلی برای مردم شده است مقاطعه کاران برای اسفالت خیابانها را خاك برداری کرده‌و رفته‌اند وبااین‌ترتیب باعبوریك اتومبیل سراسرهوای خیابان گردوخاك شده ومردم راناراحت میکنند آقای حبیبیان در جلسه این موضوع را مطرح ساخت وتاکید کردکه حالاوقت آنست که سازمان آب خیابانهای شمالغرب را لوله‌کشی کنند . تا بعدا ناچار نشوند برای انجام اینکار خیابانها را حفاری کرده و موجب ضرر شهرداری گردند .

پیشنهاد کردند که‌چند نفر از معمار های قدیمی‌بازار نیز بامهندسین‌همکاری کنند این پیشنهاد هم مورد موافقت واقع‌شد آقای جناب‌زاده گفت اگر مهندسین ومعماران لزوم برچیدن‌طاق هارا تائید نمایند حتما سقف بازار خراب خواهد شد .

آقای حبیب‌الله فرنوش گفت‌تقاضا هائی از طرف انجمن های محل بمنظور همکاری وتشریك مساعی بااین انجمن رسیده‌است وچون انجمن محلی‌مستوفی فقط برای رسیدگی بامور محل تشکیل جلسه میداد از همکاری باهرانجمن که بوی سیاست نبایددریغ نخواهدورزید.

آقای یوسفیه پیشنهاد کرد که مسئول درآمد برزن درباره نحوه‌وصول عوارض بروبالکن سخنرانی نماید عده‌ای از سکنه محل مدعی بودند که عمل وصول باید باستندقانونی انطباق کامل داشته باشدواین امرموردتصویب انجمن‌واقع شد از اعضای انجمن های محلی بخش مستوفی کوچه غریبان‌گذر لوطی‌صالح بازار عباس‌آباد برای استماع این سخنرانی دعوت گردند .

ساکنین گذرهای مستوفی ولوطی‌صالح میگویند:

طاقهای قدیم خطرناك‌است

ولی مغازه داران میگویندکه‌طاقها محکم است و هیچ عیبی ندارد

کسبه ومغازه داران گذر مستوفی میگویند طاقهای بازار خیلی محکم است‌و علتی برای خراب کردن آنها موجود نیست وساکنین این محل نیز مدعی هستند که طاقهای بازارگذر مستوفی فرسوده شده و خطرجانی‌برای مردم وعابرین دارد آقای عباس بیات ازطرف ساکنین محل حرف‌میزد و آقایان محمد آقا کریمی و ذبیح‌اله ازجانب مالکین گذربوی جواب‌میدادند بالاخره کار صحبت هردو طرف بالا کشید وناچارشدند که‌مطالب خود را باجمعی‌ازمعتمدین‌محل درمیان‌بگذارند. برای رسیدگی باین امر جلسه‌ای‌در حضور آقایان‌علی‌اکبر گلچین حبیب‌اله فرنوش حاج‌علی‌اصغر بهادری سرهنك اعزازی پناه . محمدیزدان فرهاس‌بیات سرهنك‌انجفی‌فریدی ولی‌اله یوسفیه‌علم شرفپور برپاست آقای محمد جناب‌زاده تشکیل شد .

قرارشد آقایان مهندس حتانه و آذرمی از گذرو‌سقف بازار دیدن کنند ودرصورت وجود خطری ازناحیه طاقب فورابرای رفع‌خطر اقدام گردد عده‌ای

****
*** پایان خطابه دوم سناتور تقی زاده ***
*** درباره اخذ تمدن خارجی ***
****

نتیجه : ضرورت آزادی اجتماعی وسیاسی و روحانی - تمسك بوطن پرستی حقیقی - برادری باتمام هموطنان

سعدی و ولتر درآزادی گفتار و ابراز اقوال مخالف هم‌عقیده هستند

تساهل وتحمل عقاید مخالف

تساهل - یکی دیگر از مطالب من که فقط با جمال واختصار تمام میخواهم به آن اشاره بکنم و آن چیز ی‌است که گویا بهترین لغت برای آن همان تساهل است یاوسعت صدر و تحمل عقاید مخالف خود و درواقع همان جمله ارشادی قرآن است که گوید : «الذین یستمعون القول فیتبعون احسنه» و این صفت بسیار مفید و مهم و عالی است و میترسم متصفین به‌آن بین‌مازیاد نباشد و خیلی لازم است ترویج و تشویق شود والبته مجاهدت‌وتسلط برنفس و ریاضت و تمرین و تهذیب خلق و قوی بودن اعصاب برای آن ضروراست بعلاوه وجود آزادی به معنی حقیقی .من از اول جوانی و حتی ایام صبی وقتیکه اساتید و علمای مابشدت مانع گفته شدن و نوشته شدن بعضی مطالب میشدندو طعن شدید و تکفیر بلکه قصدجان یکسی را که چیزی برخلاف عقاید مسلم آنها که آن را حق مطلق و حتی بدیهی‌میدانستندمیکردمیدیدم و می‌شنیدم که دلیل آنان برای این شدت عمل و تندی فوق‌العاده اینست که چون راه ما حق است نباید به تقریر و تحریر تا حق اجازه بدهیم و از آنجمله تحصیل علم - حکمت قدیم را هم غدغن میکردند وحتی خودم دیدم که استاد ما که مجتهد عالمی بود میگفت که کتاب مثنوی مولانا را با دست نمیتوان گرفت و فقط با انبر میتوان آنرا گرفت ، همیشه با شدت ایمانی هم که خودم داشتم بخاطرم میگذشت که اگر عقاید ما حق است چرا از ذکر و تحریر خلاف آن اندیشه داریم و فقط بیم از قول مخالف وقتی معذور است که مال‌ماست باشد و بیك گفتار یا نگارش خلاف آن متلاشی شده و در هم بریزد و این خود علامت خوبی برا ی‌عقیده صواب نیست . خلاصه آنکه افکار و عقاید با بحث ورد و شنیدن هر طرف‌مساله در هر امری پخته و کامل و راسخ‌تر میشود و بس . ترویج صفت تساهل در ایران وظیفه پیشروان و پیشوایان قوم است پس از وجود آزادی و بهتر از کلام ولتر فرانسوی سخنی نمی توان یافت که گفت من با عقیده ای که شما دارید کاملا مخالفم ولی حاضرم حتی جان خود را فدا کنم برای آنکه شما بتوانید آن عقیده را بآزادی اظهار و تبلیغ کنید . سعدی هم در قصه نزاع جهود با مسلمان باین معنی اشاره کرده که چون : «گراز بسیط زمین عقل منعدم گردد - بخود گمان نبرد هیچکس که نادانم» پس بگذار هرکس حرف خود را بگوید .

ملخص و نتایج خطابه

سخن ما و تصدیع طولانی که حضار محترم با شکیبائی و حوصله بآن گوش داده و خسته شدند تمام شد و ملخص عرایض امروز من در چند کلمه میگنجد : **ضرورت آزادی اجتماعی و سیاسی و روحانی باعلا درجه وتا حد تجاوز بحقوق غیر** (آنهم نه با تاویل و تفسیر) - **تمسك بوطن پرستی حقیقی و راستین** و استوار بودن و حاضرشدن بفداکاری در دفاع وطن از یکطرف و سعی عظیم در گوارا کردن توطن در آن وطن با فراهم نمودن اسباب رفاه و عدالت و آزادی - **برادری باتمام هموطنان** و احتراز از نژاد پرستی‌و ملت بازی افراطی وبالاخره تساهل‌کامل بقدرمقدور برای مدارا باصاحبان عقاید و سلیقه های‌مختلف

پایان

آگهی مزایده

اداره اردنانس ارتش تعداد سی‌و یك دستگاه جیپ جنگی فرسوده موجود را بشماره ارتش بشرح زیر:

۱۵۰۲۲ - ۱۵۰۸۵ - ۱۵۶۲۲ - ۱۵۵۲۰ - ۱۵۹۲۱ - ۱۵۸۵٤ - ۱۵۸۱۲ - ۱۵۸۳۲ - ۱۵٤۵٦ - ۱۵۷٦۸ - ۱۵۱۸۲ - ۱۵۳۳۰ - ۱۵۱۳۹ - ۱۵۳۵۰ - ۱۵٤٦۰ - ۱۵۷۷۳ - ۱۵۷٤٤ - ۱۵۲۸۹ - ۱۵۷۵٦ - ۱۵۲۹۱ - ۱۵۰٦۳ - ۱۵۰۹۸ - ۱۵۸۹۰ - ۱۵٤٦۱ - ۱۵۱۸۹ - ۱۵۸۲۵ - ۱۵۸۱۸ - ۱۵۸۳۳ - ۱۵۱٤٤ - ۱۵۱۲۷ - ۱۵۵٦۰ -

از طریق مزایده کتبی به فروش می رساند .

۱- داوطلبان خرید می توانند همه روزه د رمیدان اشیاء فرسوده اداره اردنانس ارتش واقع در عباس آباد خودرو های نامبرده بالارا از نزدیك مشاهده و بعدا برای هر دستگاه جداگانه مبادرت به پیشنهاد نمایند ضمنا کسانی که برای تعداد بیشتری پیشنهاد داده باشند حق تقدم خواهند داشت .

۲- شرکت کنندگان می بایستی پیشنهادات خودرا در ۲ نسخه در پاکات لاك و مهر شده تا ساعت ۱۰ صبح روز شنبه ۲٤ر۱۰ر۳۹ بدفتر اداره اردنانس ارتش واقع در عباس آباد ودفتر اداره بازرسی مالی ارتش واقع در سوم اسفند تحویل و رسید دریافت دارند .

۳- حضور پیشنهاد دهندگان در جلسه مزایده آزاد بودوکمیسیون مزایده در رد یاقبول یك یا کلیه پیشنهادات رسیده مجاز است .

٤- پیشنهاد دهندگان بایستی مبلغ سه هزار ریال برای هردستگاه به عنوان ودیعه به حساب شماره ۱۲۲۷ دارائی شماره ۵ در بانك ملی (شعبه فردوسی) ریخته و اعلامیه آنرا به پیوست پیشنهاد خود نمایند .

۵- به پیشنهادات مبهم و یا قیدوشرط وبدون سپرده وهمچنین پیشنهاداتی که دیرتر از ساعت مقرر واصل شده باشد ترتیب اثر داده نخواهد شد .

٦- چنانچه برنده مزایده در ظرف پنجروز پس از تاریخ ابلاغ تصمیم کمیسیون در پرداخت بقیه ارزش خودرو های مورد مزایده خود داری‌نمود معامله کان‌لم یکن‌فرض وسپرده به‌نفع ارتش ضبط خواهد شد

۷- پرداخت کلیه عوارض و مالیات وهزینه آگهی بعهده برنده مزایده خواهد بود .

۸- پیشنهادات واصله در ساعت ۱۰ صبح روز شنبه ۲٤ر۱۰ر۳۹ دردفتر دائره خدمات واعتبارات باز و قرائت خواهد شد .

آ-۳٦۲۵۸ اداره اردنانس ارتش

آگهی مزایده

۱- نیروی هوائی مقدار لوازم فرسوده خودرا از طریق مزایده بفروش می رساند .

۲- صورت لوازم و مقدار مشخص آن و همچنین شرائط شرکت در مزایده در دفتر ماتریل ستاد فرماندهی نیرو واقع در خیابان‌ایزنهاور (جاده کرج) چهار راه بیمارستان موجود است .

۳- داوطلبین با مراجعه به ستاد فرماندهی واطلاع از شرائط شرکت در مزایده می توانند عین لوازم منظور رادر تیپ ششم فنی واقع در خیابان دوشان تپه ملاحظه و پیشنهادات خودرا با رعایت مفاد برك شرائط تنظیم و حداکثر تا ساعت ۹ صبح روز شنبه ۱۷ر۱۰ر۳۹ به دفتر ماتریل تسلیم و رسید اخذ نمایند .

٤- پیشنهادات واصله ساعت ۱۰ صبح همان روز در حضور کمیسیون مورد بررسی واقع گردیده و نیروی هوائی درقبول یارد یك یا کلیه پیشنهادات مختار است .

۵- پیشنهاداتی که بر خلاف شرائط شرکت در مزایده باشد بهیچوجه ترتیب اثر داده نخواهد شد . آ-۳٦۲۵٦ نیروی هوائی

توضیح درباره مزایده نخود لبنانی

در مورد آگهی شماره ۱۲۳۸٦ر۳٦ سازمان مستقل تدارکات کشوری (مربوط بمزایده نخود لبنانی)

پیشنهاد ها یواصله تا روز ۱۲ دیماه ۱۳۳۹ پذیرفته می شود و روز ۱۳ دیماه جاری به پیشنهاد ها رسیدگی خواهد شد .

آ-۳٦۲۸۰

آ- ۳۲۳٤۵

جناب آقای فرود شهردار محترم تهران

ساکنین سید خندان و خیابان های اطراف آن از اقدامات اخیر آقای زرین خامه شهردار محترم عباس آباد که‌در مورد اسفالت ومرمت خیابان های این ناحیه اقدام جدی نموده است سپاسگزاری نموده انتظار تشویق معظم له را دارند . آ-۳٦۲۵۰ طوماس غوکاسیان

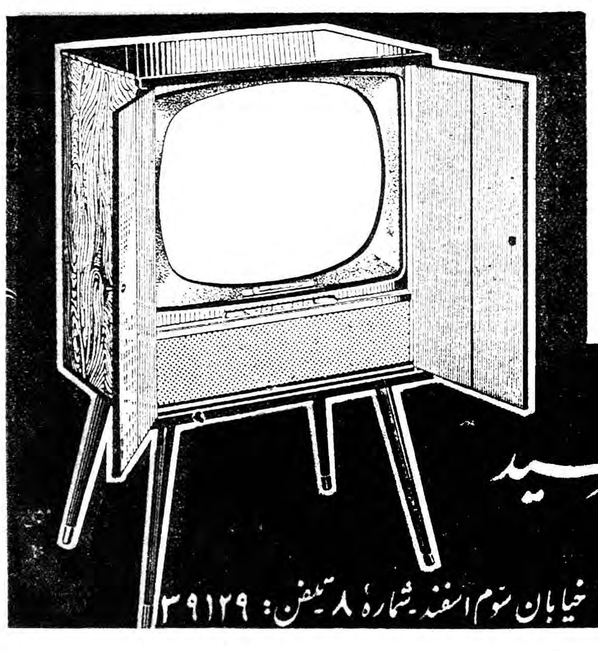

پارتی جدید تلویزیون ارس هلندی رسید

مهندسین هلندی رادیوتلویزیون ارس برای تعمیروسرویس هرنوع رادیو- تلویزیون- بادبزن- جاروبرقی درخدمت شما میباشند خیابان نوم اسفند شماره ۸ تلفن: ۳۹۱۲۹

آ- ۳٦۲٦۰ سازمان‌فاکوپا

افکار ونظریات جان‌کندی

رئیس‌جمهوری منتخب آمریکا

امریکا طالب حکومتی است که مصادر آن منفعت شخصی را بر مصلحت عمومی ترجیح ندهند

*** ما باید کسانی را بر مسند ادارهٔ امور ملت قرار دهیم که اعمالشان مورد پسند عقل و وجدان باشد نه اینکه فقط مقبولیت عامه پیدا کنند**

*** هیچ عالم و کارشناسی وجود ندارد که بقدر اهل محل به مشکلات آن محل وطریق رفع آن آگاه باشد**

*** من وعدهٔ وزارت یا مناصب دیگری را بافراد و یك نژاد ویا جمعیت نژادی خاصی نداده و نمیدهم**

*** کلیه انتصابات در دولت من براساس لیاقت وکاردانی اشخاص بعمل خواهد آمد.**

*** دولت من دولت صاحبان صنایع و بازرگانان یا کارگران و کشاورزان نیست بلکه دولت مردم برمردم است**

فلسفه سیاسی

من تعهد و تقیدی نسبت به آمال و مقاصد دسته خاصی ندارم زیرا معتقدم هدف و نیت کلیه دستجات بشری این است که :

ـ همه آنها که میتوانند کار بکنند کار و شغل داشته باشند .

ـ مزد و حقوق هرکس آنقدر باشد که زندگی او و خانواده‌اش را تامین کند .

ـ همه دارای مسکن مناسب باشند .

ـ در های مدارس عالی به‌روی کلیه پسران ودختران که استعداد و هوش تحصیل دارند باز باشد و تمکن مالی شرط ورود باین مدارس قرار نگیرد .

ـ سالخوردگان بوسیله بیمه های اجتماعی مورد حمایت و مراقبت پزشکی واقع شوند .

ـ خلاصه هر مرد و زن فرصت داشته باشد که استعداد‌های خویش را در نهایت عزت و وقار بکار اندازد .

(نطق کندی در مجمع اتحادیه کار گران فولاد ـ شهر آتلانتیك ـ نیوجرزی ـ ۱۹ سپتامبر ۶۰) .

مقبولیت عامه

آیا ما موظفیم در همه موارد کاری بکنیم که مردم خوششان بیاید و مقبولیت عامه داشته باشیم ؟ من راهی برای انجام چنین کار در ده سال آینده نمی بینم . وقتی که بقاء و هستی ما مورد مخاطره واقع شده و آزادی در سراسر جهان بخطر افتاده و مشکلات جدیدی بوجود آمده که در داخل و خارج ما را تحت فشار قرار داده ـ کاری که بعنوان یك ملت باید انجام دهیم محال است مانند کاری که بعنوان یك فرد دلمان میخواهد انجام دهیم مقبول و دلپذیر قرار گیرد .

حقیقت همواره بقدر وهم و خیال شیرین و گوارا نمیباشد و طریق صواب همواره آسانترین طرق نیست... ما باید بحکم تشخیص عقل رفتار کنیم و کسانی را بر مسند زمامداری اداره امور ملت قرار دهیم که اعمالشان مورد پسند عقل و وجدان باشد نه اینکه فقط مقبولیت عامه پیدا کنند .

معتقدم باید با صداقت و صراحت بیشتر با مردم آمریکا رفتار کرد . چیزی را که خود مردم با تشکیلات محلی میتوانند برای خود انجام دهند واشنگتن نباید دست به آن کار بزند . دولاری که به عنوان مالیات وارد واشنگتن میشود و یا از آن خارج میگردد دارای قدرت سحر و اعجاز نمیباشد . هیچ‌عالم و کار شناس در پایتخت وجود ندارد که بقدر خود اهل محل به‌مشکلات آن محل و طریق رفع مشکلات آگاه و بصیر باشد . عریض و طویل بودن دستگاه دولت همان اندازه خطر برای آزادی های مردم دارد که کوچك و محدود بودن دایره عمل دولت . من با نظر فرانکلین روزولت که دولت مرکزی (دولت فدرال) باید در حدود و حوزه خودبه مسئولیت های خود عمل نماید کاملا موافق میباشم زیرا همانطور که روزولت در یك مصاحبه مطبوعاتی در ۱۹۳٤ اظهار داشت «اگر دولت مرکزی ازانجام کاری که باید درحدود خود انجام دهد خود داری کند آن کار از هیچکس دیگر ساخته نخواهد بود » .

(نطق کندی در کلمبیا ـ کارولینای جنوبی ـ ۱۰ اکتبر ۱۹۶۰) .

انتصابات دولت من

. . . اگر ما میخواهیم راه راباز کنیم که افراد هر نژاد و پیروان هر عقیده و مسلك و مذهبی در این کشور بتوانند برای کار کردن استخدام شوند در این صورت دولت مرکزی که خود بزرگترین کارفرمای ملی است باید عمل خود را در این زمینه سر مشق و نمونه قرار دهد و رئیس جمهوری هم در انتصاباتی که به عمل می آورد خود بهترین سر مشق باشد . من وعده وزارت یا مناصب دیگری را بافراد یك نژاد و یا جمعیت نژادی خاصی نداده و نمیدهم زیرا این کار خود نژاد پرستی به بدترین وجه آن است .

بنا براین من به شما وعده نمیدهم که در انتصابات خود ملاحظات نژادی و یا مذهبی را در نظر خواهم گرفت ـ تنها وعده من اینست که من‌هرگز چنین ملاحظات را منظور نخواهم داشت .

کلیه انتصابات در دولت من‌اعم از انتصابات بزرك یا کوچك بر اساس لیاقت وکاردانی اشخاص بعمل خواهد آمد وتوجهی به‌نژاد وعقیده ومنشاء ملی وجنس وحرفه آنها نخواهد شد. کمك ومساعدت در مبارزه انتخاباتی جانشین تجربه و معلومات در مشاغل دیپلماتیك نخواهد گردید. کسانیکه در میان قاطبه مردم دارای عالیترین استعداد ها ولیاقت ها میباشند برای تصدی امور انتخاب خواهند شد. بنا براین دولت من دولت صاحبان صنایع و بازرگانان و یا دولت کارگران و کشاورزان نخواهد بود بلکه دولت مردم بر مردم خواهد بود .

مناصب عالی در وزارت خارجه و سرویس خارجی و وزارت دفاع بدست کفایت اعضای هردو حزب ودیپلمات های حرفه ای و ماموران مطلع و شایسته دولت سپرده خواهد شد و باشخاصی که عهده‌دار امور خارجی ودفاعی ملت میباشند اجازه داده نخواهد شد که در مبارزه های سیاسی شرکت موثر داشته باشند زیرا من نمیخواهم امور سیاست تحت تاثیر ملاحظات مربوط به امنیت ملی و امنیت ملی تحت تاثیر ملاحظات مربوط به سیاست قرار گیرد .

حکومت مردم برمردم

اصولی که ذکر شد و مبنای عمل ما قرار خواهد گرفت نباید تصور شود دستور العمل های فوق العاده و عجیب خواهد بود که دستگاه دولت را از هر عیب و نقص پاکیزه و مبرا کند و از هر حیث مقروق به کمال سازد . ضعف و نقص از انسان دور شدنی نیست و همه‌خبط واشتباهات فکری را نمیتوان پیش بینی نمود .

آری اصولی که بیان شد و مبنای عمل ما قرارخواهد گرفت متکی بر یك اصول بزرگتر واساسی‌تری است که کتاب مقدس بیان کرده و این اصل باید در همه حکومت های مردم‌بر مردم‌پایه‌و رکن قرار گیرد .

از فردا

سینما گنج جدید

پله پنجم

وایداسکرین ـ رنگی

اثر بهت‌آور وگیج‌کننده : آلفرد هیچکاك

باشرکت: گریس کلی ـ ری میلاند ـ رابرت کامینز

شروع : ۳ ـ ۵ ـ ۷ ـ ۹ بعدازظهر

۲۱ ـ اینچ لامپ تصویر ۱۱۰ درجه مدل ۱۹۶۱

تمام اتوماتیك که احتیاجی به تنظیم بادست ندارد

سه بلندگو هایفیدلیتی مبلی از چوب گردو دارای درب و قفل

تعمیرات تا یکسال و تعویض لامپ تصویر تا شش ماه مجانی است

کارمندان ادارات با معرفی و ضمانت حسابداری و مشاغل آزاد با ضامن فروخته میشود

تلویزیون رکورد ساخت کارخانه معروف رافنا آلمان

نمایندگی انحصاری ـ خیابان فردوسی شرکت سهامی پخش رادیو ـ ساختمان امینی روبروی بانك ملی ایران

تلفن ۳۶۸۸۸ ـ ۳۳۲۵۲

تافت چون طور نامرئی موهای شما را بهر شکلی که بخواهید ثابت نگهمیدارد

دلتان میخواهد هر دقیقه به آئینه نگاه کنید تا ببینید آرایش موی شما زیبا مانده یا نه همه خانم ها دلشان میخواهد .

تافت شما را مطمئن می سازد . از ی صد در صد مطمئن که گیسوان قشنگ تر از همیشه شما آنطوریکه شما میخواهید ، آنطوریکه شوهر عزیز شما میخواهد ، آنطوریکه نامزد جوان شما میخواهد مثل تاج زیبا مرتب ومنظم فورم وشکل زیبای خود را حفظ کرده است

تافت سبز برای موهای معمولی وچرب

تافت بنفش برای موهای خشك

بها ۱۲۵ ریال

تافت یکی از لوازم ضروری میز آرایش هر خانم

تافت یک محصول ممتاز دیگر از شوارتسکف آلمان بزرگترین متخصص بهداشت و آرایش موی سر در جهان

تهیه شده در تیدی تهیه کننده محصولات معروف جهانی در ایران

استاد سعیدنفیسی درقرعه‌کشی مسابقه معمای

یك مو نباید از سر کسی کم شود

که از تلویزیون ایران پخش میشد اظهار داشت:

اگر واقعا کسی درباره اهمیت کار سازمان فاکوپا شك دارد خواهش میکنم پس از پایان برنامه از یك تا ۹۹۶۶۰ بنویسد و یا نودونه هزار تا لوبیا بشمارد

ما باید آقای فرهاد هرمزی را واقعا استاد تبلیغات بشناسیم و این سمت را برای ایشان قائل بشویم

من جلسه امروز را یکی از حوادث فراموش نشدنی میدانم

آقای احمدخوشنویس ساکن تهران برنده یك من طلای ناب است

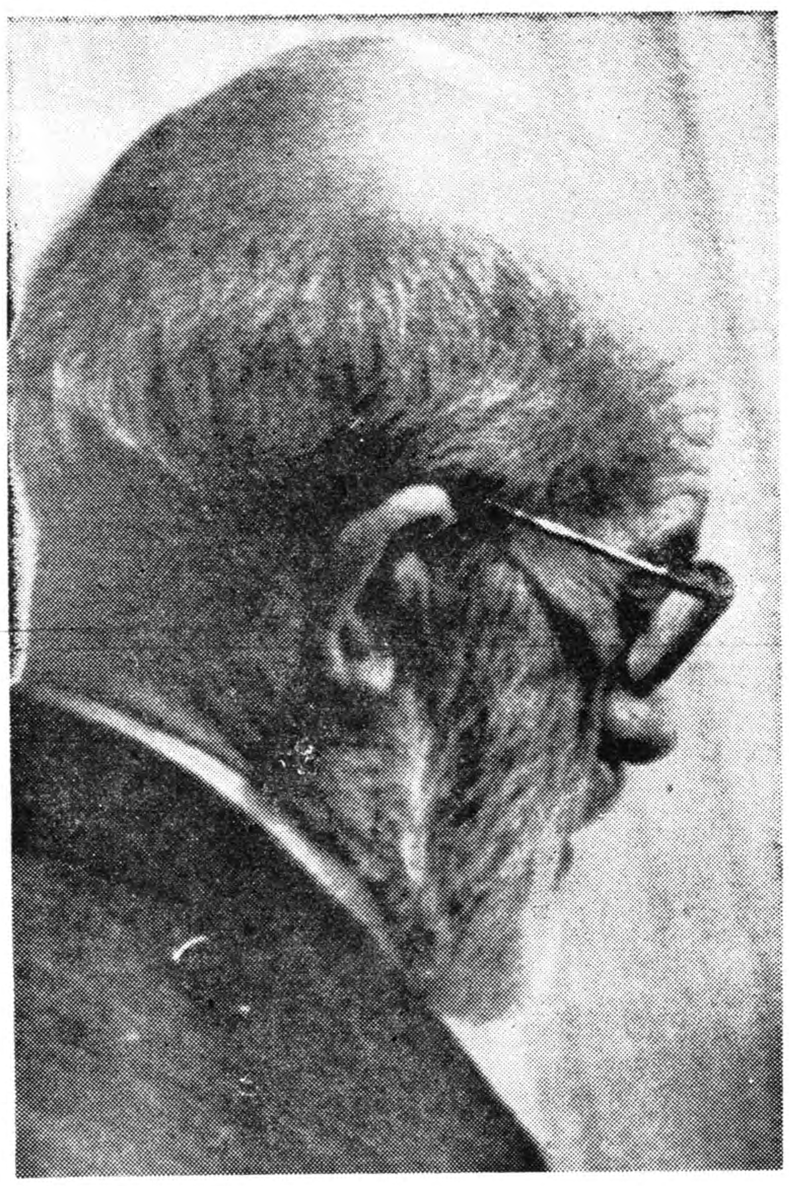

سخنرانی استاد سعیدنفیسی

من جلسه امروز رایکی از حوادث فراموش نشدنی میدانم برای اینکه هروقت فکر میکنم که‌در مملکت ما ۹۹۶۰۰ نفرروزنامه خوان هستند و به مسائل‌جدی توجه میکنند و بخط خودشان مینویسند ومیفرستند خوشحال میشوم زیرا این موضوع‌معرف رشد جامعه است ونشان میدهد که ماچقدر ترقی کرده‌ایم.

این توده پاکتهائی که پیش چشم منست منظره‌ایست که هیچوقت فراموش نمیکنم و اگر واقعا از بینندگان تلویزیون ایران کسی در باره‌اهمیت اینکار شك دارد. خواهش میکنم پس‌ازپایان برنامه تلویزیون همانطور که در پای تلویزیون یازیرکرسی نشسته انداز یك تا۹۹۶۶۰ و خرده‌ای بنویسند ویا آنکه لوبیا بیاورند ونودونه هزارتالوبیا بشمارند و ببینند که چقدر وقت میگیرد واقعا من حالا یك عقیده‌ای نسبت بموسسه فاکوپا پیداکرده‌ام که‌اگر این مناظر وارقام رانمی‌دیدم نمیتوانستم‌باین سهولت این عقیده راپیدا کنم واقعا من خوشوقت هستم که آقای فرهاد هرمزی موسس سازمان‌فاکوپا درسی بمردم مملکت ما داده‌اند ونشان داده‌اند که استعداد در مملکت ما هست و همت و پشتکار هم هست وانسان از هیچ‌میتواند شروع کند و بیك چنین چیزی برسد واین بنظر من بهترین سرمشق برای جوانان ماست واین نکته رامیخواهم خدمت بینندگان محترم عرض کنم‌که مسئله تبلیغ دردنیای امروز از واجبات زندگی شده وکسانی که تصور میکنند جنبه حقیقت ندارد وقتی که این نتیجه را می‌بینند حس میکنند که حقیقی هست و مطمئن میشوند .وقتی کسی ازکار خودش مطمئن است و معتقد است که چیز مفیدی برای جامعه تهیه‌کرده وبهترین متاع رابه‌بازار آورده است. دلیلی ندارد که نگوید من بهترین متاع رابه‌بازار آورده‌ام باتوجه به‌این تبلیغات اگر قدری توجه بفرمائید خواهیددید این رشته خیلی وسیعی است. مثلا همینکه برای مطرح‌ساختن این مسابقه جمله (یك‌مو نباید از سر کسی کم شود) راپیدا کرده‌اند این خود ذوق‌ادبی رانشان میدهد و همینطور انواع هنرها در این کار دخالت دارد وبدینجهت تبلیغات رشته‌ای است که جامع تمام لطائف زندگی امروز بشر میباشد.

مسئله دیگر موضوع همکاری مطبوعات با موسسه فاکوپا است واین موجب نهایت خوشوقتی منست من میدانستم که مطبوعات بالاترین قوه‌خدمتگزار این مملکت است وحالا وقتی که این نامه‌ها واین ارقام رامی‌بینم میفهمم که مطبوعات در مملکت ماچقدر جای خودرا باز کرده است.

وقتی صد هزار نفر در مسابقه‌ای شرکت کردند وورق روزنامه رابریدند وبسازمان فاکوپا فرستادند نشانه آنست که صدهزار شماره روزنامه بدست مردم رسیده است من‌واقعا این رشد وترقی رابه مطبوعات تبریك میگویم وامیدوارم اگر- مسابقه دیگری پیش آید مادویست هزار بریده روزنامه‌هارا پیش چشم خود ببینیم.

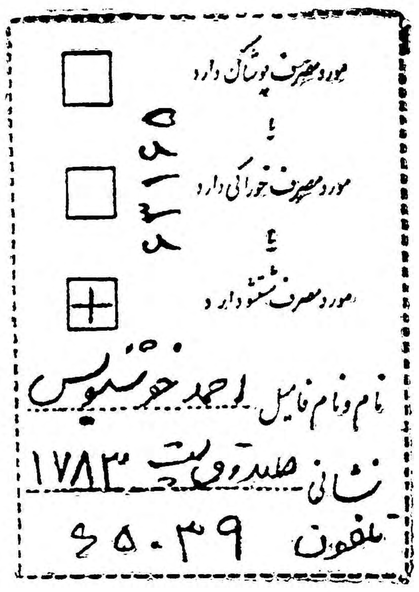
مورد مصرف پوشاك دارد
یا
مورد مصرف خوراکی دارد
یا
مورد مصرف شستشو دارد
نام ونام فامیل احمد خوشنویس
نشانی طلا و قیمت ۱۷۸۳
تلفون ۶۵۰۳۹

آقای احمدخوشنویس

برنده یك من طلای ناب جایزه ممتاز مسابقه معمای

یك مو نباید از سرکسی کم شود

از راست بچپ :

ردیف اول : تیمسار سرلشکر مقبلی ـ استاد سعیدنفیسی ـ آقای عبدالکریم طباطبائی مدیر روزنامه دنیا

ردیف دوم : استاد دکتر میمندی‌نژاد ـ خانم تربیت

ردیف سوم : تیمسار سرتیپ شعری ـ آقای‌ناصر خدایار مدیر روزنامه‌ستاره تهران ـ آقای پوروالی مدیرروزنامه بامشاد ـ آقای‌دکترالموتی مدیر روزنامه‌صبح‌امروز

ردیف چهارم : آقای احمد لاجوردی مدیرعامل کارخانجات شاه‌پسند ـ آقای بهرام شاهرخ رئیس خبرگزاری آلمان غربی درایران ومدیر مجله تریبون ـ آقای سپهر مدیر روزنامه دیپلمات ـ آقای دکتر ناظر زاده کرمانی استاد دانشگاه ـ دوشیزه مقبلی منشی شورا

استاد سعید نفیسی

حالاکه من‌کارهای آقای هرمزی را می‌بینم حس‌میکنم‌که ایشان استاد تبلیغات درمملکت ما هستند

بنده خواستم یك پیشنهاد خالصانه ومخلصانه‌ای بکنم حالاکه من‌کارهای آقای فرهاد هرمزی را می‌بینم حس‌میکنم‌که ایشان استاد تبلیغات درمملکت ما هستند و شاید هم از مؤثرترین موسسین این‌فکردرمملکت ماباشند ماباید واقعا ایشان را استاد تبلیغات بشناسیم واین‌سمت رابرای ایشان قائل بشویم ومتاسفم ازاینکه در استودیو حضور ندارند تاایشان را بشما معرفی‌کنم ونتیجه‌کارشان راکه تااین‌درجه اهمیت داشته است ازطرف جامعه ومردم ایران تبریك بگویم.

آقای حبیب ثابت مؤسس تلویزیون‌ایران

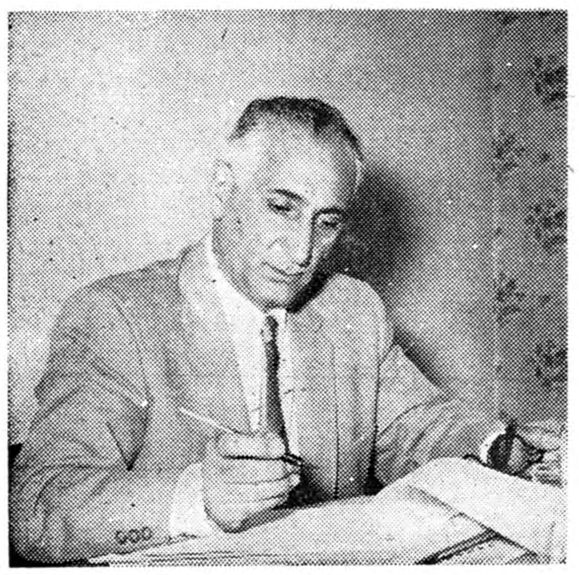

• کسانیکه در این مسابقه شرکت کرده‌اند در درجه اول منظورشان بردن یك من طلای ناب بوده است بنابراین برندگان ۱۶۷ جایزه این مسابقه نباید از قرعه کشی یك من طلا محروم باشند و باید شماره های آنها مجددا در کیسه ریخته شود.

پیشنهادآقای ثابت از طرف شورای عالی نظارت با اکثریت آراء تصویب و اجرا شد.

استاد دکتر میمندی نژاد رئیس دانشکده دامپزشکی درجایگاه شورایعالی نظارت.

****

بالاخره معما حل شد

صبح جمعه ۲ دی در ساعت ۱۰ صبح برنامه اختصاصی سازمان‌فاکوپا بمنظور قرعه کشی مسابقه معمای یك مو نباید از سر کسی کم شود در تلویزیون ایران اجرا گردید .

شخصیت های بانوان ـ اساتید دانشگاه ـ مدیران مطبوعات ـ امرای ارتش و شخصیت های برجسته بر جریان مسابقه با اختیارات تام‌نظارت داشتند .

ریاست شورایعالی نظارت بر عهده استاد سعید نفیسی‌بود . برنامه قرعه کشی را آقای بنائی گوینده‌تلویزیون ایران با کسب اجازه از استاد سعید نفیسی آغاز کردند و به پیشنهاد شورایعالی نظارت آقای کمال‌الدین مستجاب‌الدعوه گردانندگی کار قرعه کشی‌را بدست گرفت و دوشیزه مقبلی نیز بسمت منشی شورا انتخاب‌گردید وگونی های محتوی پاکت های‌شرکت کنندگان در مسابقه یك مو نباید از سرکسی کم شود در مقابل شورای نظارت بزمین ریخته شد . در این هنگام بانوان بدرالملوك بامداد وسپهر خادم که بـا شورای نظارت همکاری‌می کردند برای استخراج قرعه بپای کیسه قرعه ها آمدند . خانم سپهر خادم نخستین شماره‌برنده قالیچه ترکمنی‌را از کیسه خارج‌نمود و بدین ترتیب قرعه کشی آغـاز گردید .

در این هنگام آقای کمال‌الدین مستجاب‌الدعوه از طرف سازمان‌فاکوپا اعلام نمود که مسابقه معمای یك مو نباید از سر کسی کم شود مربوطبه سرشوی‌گیاهی کمنداست این‌سرشوی باتوجه باصول علمی و بهداشتی از همان گیاهان طبیعی که از روزگار باستان بهترین وسیله‌برای‌شستشوی موی سر بوده است ترکیب شده و زیبارویان قدیم خرمن گیسوی خودرا با این گیاهان طبیعی می شستند .

بمنظور سرعت در کار قرعه کشی و رفع خستگی بانوان بامداد و سپهر خادم از خانمها . دکتر الموتی و بانو شکروی عضو جمعیت بیداری زنان و آقایان جهانبانوئی مدیر روزنامه فردوس و پوروالی مدیر روزنامه بامشاد تقاضای همکاری شد و ایشان نیز در استخراج قرعه ها با شورای نظارت همکاری نمودند .

وبرای آنکه قرعه‌ها در کیسه کاملا مخلوطشود آقایان دکتر الموتی مدیر روزنامه صبح امروز و دکترناظرزاده کرمانی استاد دانشگاه و عبدالکریم طباطبائی مدیر روزنامه دنیا کیسه‌قرعه ها را تکان داده وبخوبی مخلوط‌کردند.

سرنوشت یك من طلای ناب

سرانجام پس از قرعه کشی۱۶۷ جایزه نوبت به یك من طلای‌ناب‌رسید و قبل از قرعه کشی آقای حبیب ثابت موسس تلویزیون‌ایران پیشنهادجالبی را مطرح کردند آقای حبیب ثابت‌اظهار داشت کسانیکه در این مسابقه‌شرکت کرده اند در درجه اول هدفشان بردن یك من طلا بوده و بدین جهت آنها را از قرعه کشی یك من طلای ناب نباید محروم کرد پیشنهاد آقای حبیب ثابت که بمنظور حفظمنافع شرکت کنندگان بود در شورایعالی مورد بحث قرار گرفت و باتفاق آراء بتصویب رسید بدین جهت استاد سعید نفیسی شماره قرعه های‌استخراج شده را دوباره در کیسه ریختند و مقدمات قرعه کشی یك من طلای‌ناب فراهم گردید .

در این موقع پیشنهاد شد که قرعه

****

در پایان مراسم آقای‌دکتر ناظرزاده کرمانی هدیه ای را که سازمان فاکوپا برای استاد سعید نفیسی آماده نموده بود بایشان اهدا نمود .

این هدیه ۳۸ جلد کتاب از تالیفات خود استاد بود که استاد سعیدنفیسی فی‌المجلس به انجمن مطبوعات اهداء نمودند و آقای سپهر دبیر انجمن مطبوعات از طرف همکاران از آقای سعید نفیسی تشکر نمود .

ضمن برنامه اختصاصی سازمان فاکوپا هنرمندان شکوفه‌نو ـ هنرستان لیلی لازاریان هنرنمائی کردند وضمنا یك حلقه کارتن که در استودیوی فیلم برداری سازمان فاکوپا تهیه شده‌بود بمعرض تماشا گذاشته شد آقای‌بنائی گوینده‌تلویزیون‌ایران‌درساعت۱۲و۱۵ دقیقه‌پایان‌برنامه‌را‌اعلام‌داشتند مراسم اهداء جوائز در جشن با شکوهی که بافتخار برندگان ترتیب داده می‌شود اهداء خواهد شد .

برنده ممتاز و خوشبخت مسابقه‌ویك مو نباید از سر کسی کم شوده را خود استاد سعید نفیسی‌ریاست شورایعالی نظارت استخراج نمایند و بدین ترتیب استاد دست در کیسه کردند و پس‌از چندلحظه هیجان‌انگیز شماره ۶۳۱۶۵ برنده یك من طلای ناب اعلام گردید و پس از چنددقیقه شماره مذکور از میان‌نامه‌ها استخراج شد و مشخصات برنده اعلام گردید .

آقای احمد خوشنویس ـ صندوق پستی ۱۷۸۳ ـ تلفن ۶۵۰۳۹

پس از پایان قرعه کشی استاد سعید نفیسی و آقایان دکتر الموتی مدیر روزنامه صبح امروز و بهرام شاهرخ مدیر خبرگزاری آلمان غربی در ایران سخنرانی کردند و اظهار نظر های جالب و تازه ای درباره تبلیغات نمودند این اظهارات جالب جداگانه و بطور کامل در این شماره چاپ شده است .

استاد سعیدنفیسی

* آقای فرهاد هرمزی مؤسس سازمان فاکوپا درسی بمردم مملکت‌ما داده‌اند و نشان دادندکه استعداد درمملکت‌ما هست و همت وپشتکار هم هست و انسان از هیچ میتواند شروع‌کند وبیك چنین چیزی برسد واین بهترین سرمشق برای جوانان ماست .

* این توده پاکت‌هائی که پیش چشم منست منظره‌ایست که هیچوقت‌فراموش نمیکنم واگر واقعا از بینندگان تلویزیون ایران کسی درباره اهمیت این‌کار شك دارد خواهش میکنم پس‌از پایان برنامه از یك تا ۹۹۶۶۰ بنویسد ویا لوبیا بیاورند ونودونه‌هزارتا لوبیا بشمارند وببینند چقدر وقت میگیرد .

* من جلسه امروز را یکی‌از حوادث فراموش‌نشدنی میدانم

* من واقعا یك عقیده‌ای نسبت بمؤسسه فاکوپا پیداکرده‌ام که اگر این‌مناظر وارقام را نمیدیدم نمیتوانستم این عقیده را پیدا کنم .

****

گوشه‌ای از استودیو تلویزیون ایران و شرکت‌کنندگان درمراسم قرعه‌کشی

****

دکتر ناظرزاده کرمانی

من نمیدانم آقای سعید نفیسی این کتابها را بکتابخانه پر از کتاب خود خواهند بردردا‌ینصورت زیره بکرمان بردن است ! !

استاد سعیدنفیسی

چون مطبوعات همیشه بزرگترین مشوق من بوده‌اند من این هدیه سازمان فاکوپا را به انجمن مطبوعات ایران هدیه میکنم .

سپهر مدیر انجمن مطبوعات

از طرف مطبوعات از استاد سعید نفیسی تشکر میکنم .

دکتر الموتی

* من آگهی‌های مؤسسه فاکوپا را هرروز می‌بینم ومطالعه میکنم ومی‌بینم که این مؤسسه دارای فکرنوی است وآقای هرمزی وسایر همکاران ایشان کوشش میکنند که این مؤسسه خوب‌کار کند .

* جامعه مطبوعات ازهرگونه کمك وتقویت وحمایت مؤسسات تبلیغاتی دریغ نخواهند داشت .

* هرچه‌وضع تبلیغات درکشورماچلوبرود بمطبوعات بیشترکمك میشود .

متن کامل سخنرانی آقای دکترالموتی

بدون شك رابطه بسیار،بسیار نزدیکی بین موسسات تبلیغات ومطبوعات وجود دارد هرچه وضع تبلیغات در کشور جلو برود بمطبوعات بیشتر کمك میشود من خوشوقت هستم می‌بینم که‌سازمان های‌تبلیغاتی ما خیلی رشد کرده و شکل تبلیغات را از صورت‌خشك سابق خارج نموده‌اند وتوجه مردم بامر تبلیغ کاملا جلب‌شده‌است.

مثلا آگهی موسسه فاکوپا در مورد همین مسابقه مدتی‌است که توجه مردم را جلب کرده است که این چیست خوب بعد از مدتی همه آمدیم و دیدیم که سرشوئی است بنام کمند که‌بزودی در معرض استفاده عموم گذاشته میشود .

موسسه تبلیغاتی خوب آن موسسه ایست که بتواند کاملا توجه مردم رابنکات دقیق جلب کند و مردم را در حال ابهام‌بگذارد وبعد از مدتی مردم بفهمند که موضوع چه بوده .

یادم می‌آید در آمریکا یك واقعه خیلی مهم اتفاق افتاده بود موضوع قتلی بود و قاتل متواری بودو مقامات انتظامی صد هزار دولار برای یافتن قاتل جایزه تعیین کرده بودند .

یك موسسه تبلیغاتی که می خواست کالای تازه ای بازار عرضه کند ا زاین موضوع استفاده کرد وسه روز بعد اعلام کردکه قاتل را پیدا کرده است چون وضع جنایت خیلی عجیب بود همه درباره آن صحبت میکردند و میخواستند قاتل را بشناسند .

موسسه تبلیغاتی مذکور اعلام کرد که در فلان روز قاتل‌در میدان مرکزی شهر برای مردم صحبت میکند مردم‌تعجب کردند چطور ممکن است قاتلی دستگیر شود و تحویل مقامات انتظامی نگردد و بیاید در میدان مرکزی شهر نطق کند ، سه روز بعداعلام شد که این قاتل میخواهد بجنایت خود اعتراف کند و از همانجا خودش را پرت کند و خودش رابکشد تعجب مردم روز بروزبیشتر میشد در روز موعود همه مردم در میدان مرکزی شهر جمع‌شدند.

موسسه تبلیغاتی یك مجسمه کاغذی بشکل قاتل درست‌کرده بود و مجسمه کاغذی سخنرانی کرد وبعد خودش را پرت نمود و همه باکمال تعجب دیدند که روی مجسمه یك آگهی تبلیغاتی‌مثل کمند یا مثلا پپسی‌کولا نوشته شده است .

این موسسه تبلیغاتی با این مقدمه چینی ها میخواست کالائی را بمردم عرضه کند ، موسسات تبلیغاتی باید همیشه ابتکارکنند چون ما هرروز تشنه یك چیز نوی هستیم و مطلب تازه ای‌میخواهیم.

تبلیغات امروز دیگر از یك شکل و فرمول خارج شده‌است.

من آگهی های موسسه فاکوپا را هرروز می‌بینم و مطالعه میکنم‌و می‌بینم که این موسسه دارای فکر نوی است و آقای هرمزی وسایر همکاران ایشان کوشش میکنند که این موسسه خوب‌کاربکند.

من باز هم خوشوقتی خودم را از پیشرفت موسسات تبلیغاتی اعلام میکنم و مطبوعات کشور از هر گونه تقویت‌و حمایت‌موسسات تبلیغاتی دریغ نخواهند داشت .امیدوارم این امر دربشرفت‌مطبوعات که کار اصلی ماست خیلی خیلی موثر باشد . دیگر عرضی ندارم.

****

آقای مستجاب الدعوة با وجود آنکه برای نخستین بار درتلویزیون ایران ظاهر میگردید با مهارت و تسلط کامل قرعه کشی مسابقه را اداره نمود .

آقای مستجاب به پیشنهاد شورایعالی نظارت گردانندگی کار قرعه کشی را در دست گرفت .

آقای حسین معیری

نایب رئیس شورای عالی انجمن‌های محلی تهران

آقای بهرام شاهرخ

بنده شخصا باآقای فرهاد هرمزی مدیر سازمان فاکوپا دوسه‌هفته پیش آشنا شدم و خیال میکنم که یك تیپ انترسانی باشند که مظهر فکر وکارنو دراین مملکت است .

آن چیزی‌که درجریان‌مسابقه برای من جالب‌توجه بود بوجودآمدن یك‌تیپ‌جدید انسانی‌است‌که درمملکت پیدا شده است یعنی اشخاصی که بسبك جدید فکر میکنند و کار میکنند .

سخنرانی آقای دکتر ناظرزاده کرمانی

راجع بمطبوعات و نیروی معنوی آن هرچه میبایست گفته شود گفته شد . اما راجع به جناب آقای سعید نفیسی استاد گرامی ،شماهمه میدانید که ایشان در کشور ما ازکسانی هستند که خود را وقف کتاب خواندن و نوشتن کرده اند و اعتماد و محبتی که تمام درس خوانده های مملکت نوعا به جناب آقای استاد سعید نفیسی دارند برای همینست .

ازبنده خواسته شد که این کتابها را ازطرف سازمان فاکوپا به استاد سعید نفیسی تقدیم کنم‌این کتابها از آثار خود ایشانست و حالا مشاهده میفرمائید که بضاعت خودشان بخودشان برگردانده شده والبته کتابهای ایشان بیش از اینست که ملاحظه میفرمائید ولی آنچه دربازار موجود بوده است تهیه شده و اکنون خدمت خودشان تقدیم میکنم ونکته جالب آنستکه کتابی را که خودشان نوشته اند بخودشان تقدیم میکنیم بله نیکی بناچار بخود انسان برمیگردد .

البته اگر تمام کتابها در بازار پیدا میشد ما هنوز دراینجاکار داشتیم ولی فقط تعدادی از آنها در بازار موجود است . حالا بنده فکر میکنم که جناب آقای سعید نفیسی‌این‌کتابهاراچه‌کار خواهند کرد‌آیا دوباره بهمان کتابخانه پر ازکتاب برمیگردانند .

اینکه زیره بکرمان بردن است

متن سخنرانی آقای بهرام شاهرخ
رئیس خبرگزاری آلمان غربی درایران

استاد سعید نفیسی وهمکارمحترم من آقای دکتر الموتی همه گفتنی‌هارا گفتند و برای من چیزی باقی نگذاشتند آن چیزی که‌درجریان مسابقه برای من جالب توجه بود بوجود آمدن‌یك تیپ جدید انسانی است که‌در مملکت ماپیدا شده یعنی اشخاصی که‌بسبك جدید فکر میکنند وکار میکنند .

بنده شخصا باآقای فرهاد هرمزی مدیر سازمان فاکوپا دوسه هفته قبل آشنا شدم وخیال میکنم که یك تیپ انترسانی باشند که‌مظهر فکر وکارنو دراین مملکت است ونشان میدهد که مانه فقط از نظر کار های‌عمرانی و ساختمانی‌جلورفته‌ایم بلکه‌توانسته‌ایم دراین کشور یك نسل جدید بایك فکر بسیار خوب بوجودبیآوریم که‌نه فقط درسازمان فاکوپا بلکه درهمین موسسه تلویزیون در رادیو وسایر سازمانهای مملکتی دیده بشوند (خود آقای مستجاب هم یك نمونه ازهمین تیپ‌هستند) واما ازنظر مطبوعات من‌خیال میکنم پیشرفتی که‌مطبوعات بدست آورده‌اندمورد توجه‌است ولی کافی نیست چون بایستی درنظرداشت که‌در ظرف سی‌سال اخیر از زمان شاهنشاه فقید تابحال چند صد میلیون تومان خرج باسواد کردن‌مردم شده است و تیراژ مطبوعات درحال حاضر تیراژ قانع کننده‌ای نیست .

بنده بعنوان یك نفر روزنامه‌نویس قدیمی وظیفه خود میدانم که‌هموطنان عزیزم رادعوت کنم که‌روزنامه بیشتر بخوانند .

ماموقعی میتوانیم بگوئیم رشد مطبوعاتی ماکامل است که‌مطبوعات درجه‌اول لااقل یك تیراژ پانصد هزار شماره‌ای داشته باشند وهمینطور لازم میدانم که توجه بینندگان وهموطنان محترم را بروزنامه های صبح جلب کنم.

مملکت ماتنها کشوری‌است که روزنامه های صبحش تیراژ زیاد ندارد و بنده خیال میکنم برای‌مملکتی که‌در حال پیشرفت است لازم است که‌یك روزنامه صبح قوی باتیراژ زیادداشته باشد بنده خودم روزنامه صبح ندارم ولی این نکته رااز نظر پیشرفت مطبوعات عرض میکنم .

اینست که‌میگویم روزنامه‌های‌صبح راهم بخوانید وآگهی هم به‌آنها بدهید تابنیه‌اقتصادی روزنامه های‌صبح قوی شود وماچند روزنامه خوب داشته باشیم .

***

بقیه متن بیانات نماینده آمریکا
درسازمان ملل‌متحد درباره کنگو

کنگو نباید قربانی شود
حکومت قانونی کنگو هرچه زودتر باید تشکیل گردد

ما از گفتن این نکته نمیتوانیم قصور ورزیم که‌اتحاد جماهیرشوروی کاملا باهر نوع کمکی به پیشرفت مساعی سازمان ملل متحد در کنگو مخالف است • حالا اعم از اینکه این کمك به نیرو های سازمان ملل متحد باشد یا برای کمك اقتصادی •

اینك بنده به نکته دیگری می پردازم و آن مربوط به پیشنهاد جامعی است‌که آقای‌زورین نماینده شوروی به‌شورای امنیت آورده‌اند که‌الساعه در مقابل ما است • این پیشنهادمی گوید که‌ارتش‌ملی‌کنگو تحت‌سرپرستی سرهنگ موبوتو باید خلع سلاح‌شود— شاید بازور و شاید بوسیله سازمان ملل متحد •

همانطور که هامر شولد دبیر کل سازمان ملل خاطر نشان ساخته است هر نوع اقدامی که در این زمینه بعمل آید‌کاملاز حدودسازمان ملل متحد خارج است • در حقیقت این عمل نقض مستقیم حق حاکمیت جمهوری کنگو خواهد بود و فکرمی کنم که آقای «کاردوزو» کاملا ذیحق بود که بگوید چنین عملی برخلاف تمایلات حکومت کنگو خواهد بود و حکم تجاوز را خواهد داشت •

آقای زورین میخواست میدان را از لحاظ نظامی کاملا پاك کند و در اختیار آنهائی گذارد که شوروی‌می تواند از لحاظ اجرای مقاصد خود در کنگو روی آنها تکیه کند •

اینك کشور های متحد امریکا معتقد است که این مطلب برای‌کنگو حائز کمال اهمیت است که ارتش ملی خود را فرا خوانده تحت یك کنترل موثر داخلی قرار دهد • این ارتش باید بعنوان یك نیروی قانونی در تحت سرپرستی پرزیدنت کازاووبو قرار گیرد • آنوقت در تحت این شرایط برای نیرو های سازمان‌ملل متحد این امکان بوجود خواهد آمد که دوباره سازمان ارتش کنگو را مرتب کند و افراد آن را تعلیم دهد• و همانطور که آقای هامر شولددبیر کل سازمان ملل متحد در بیانیه هفت دسامبر خود گفت این ارتش‌را طوری تشکیل دهد که بتواند خود به تنهائی بر اوضاع مسلط شده نظم و آرامش برقرار کند

بالاخره آقای‌رئیس بنده میخواهم به نکته دیگری بپردازم که درباره آن گفتگوی بسیار شده وآن‌پیشنهاد تشکیل مجدد پارلمان است • البته که حکومت قانونی کنگو هرچه‌زودتر باید تشکیل شود اما کوشش سازمان ملل متحد در تحمیل این فکر کاملا غلط خواهد بود • زیرا این امر فقط بایدبوسیله مردم کنگو ورهبران آن منطقه انجام گیرد و آنهاهستند که باید با اقدامات ابتکاری خود موجب برقراری پارلمان شده و در محیط آرامی به انجام دادن وظائف خود بپردازند •

ضمناباید بخاطر داشته باشیم که پارلمان یا لااقل قسمتی از پارلمان گذشته تحت چه شرایطی تشکیل‌شد• همانطور که نماینده محترم کنگو در ۱۲ دسامبر در شورای امنیت گفت آقای لومومبا نخست وزیر سابق از یك عده نماینده که تحت فشار سر نیزه وزور در جلسه حاضرشده بودند رای مورد نظر خود را گرفت• آقای «دایال» در اولین گزارش خود اظهار داشت که نتیجه از نقطه نظر ماهیت و کیفیت مشکوك و نامعین بود •

آقای وئیس‌این مطالبی که عرض کردم نظریه کشور های متحده‌امریکا در مورد مسئله ای است که پیش آمده است • این نظریه ای است که مجبورمیکندماباپیش نویس‌قطعنامه‌ای که توسط غنا و شش کشور دیگر تهیه شده است مخالفت ورزیم •ما این قطعنامه را از لحاظ بسیاری ناقص میدانیم مخصوصا از این‌جهت که نسبت به خطر دخالت خارجی درآن هیچ توجهی نشده است •و گذشته ا زاین از جهات بسیاری کوشش شده است که در اموردا خلی آن کشور که عضو سازمان است مداخله کنند •

من‌بار دیگربه مجمع‌عمومی یادآور میشوم که دولت امریکا نیز قادر بود راههای دیگری غیر از روش کنونی برگزیند • در هنگام بروز این حادثه پس از دخالت مستقیم بلژیك مقامات دولتی کنگو از دولت امریکا درخواست کمك‌نظامی مستقیم نمودند•

ما این درخواست آنها را ردکردیم و اصرار نمودیم که هرگونه کمك‌نظامی باید از طریق سازمان ملل متحد بعمل آید • ما ترتیباتی دادیم تا پانزده هزار سرباز از هر نقطه‌جهان با هواپیما های امریکا به کنگورفتند• مانیروی ملل متحد را دست چین ننمودیم و سربازان‌را انتخاب‌نکردیم• ما نگفتیم‌که سربازان‌کشور بخصوصی رابرای آنکه با سیاست آنها مخالف هستیم به کنگو حمل نمیکنیم•

ما تمام نیرو هائی را که سازمان ملل متحد از ما در خواست حمل آنهارا نموده بود به کنگو بردیم •

واما هم اکنون کاملا واضح شده است که روسیه شوروی نسبت به کنگو ومسائل مربوط‌بآن هدف‌دیگری دارد • کاندیدا های مورد نظر روسیه شوروی برای در دست گرفتن‌قدرت در کنگو کسانی هستند که برای موفقیت در حل مسئله کنگو بدون خونریزی و تجاوز کمتر میشود به آنها اعتماد کرد • آنها مایلند تنفر بین نژادها و قبایل مختلف را برانگیزند • آنها میخواهند تنها نیروی ارتشی کنگو را خلع سلاح کنند • آنها خواستار قطع کمکهای فنی از طریق سازمان ملل متحد به کنگو میباشند • آنها جنگ داخلی را در کنگو دامن میزنند تا بدین ترتیب بتوانند زمینه ای برای طرح های شیطانی خود فراهم آوردند• بطور خلاصه‌تمام‌مواد سیاست‌شوروی در کنگو برای تضعیف یا تقسیم یا غصب قدرت برای کسانی است که مجری اراده مسکو میباشند • سیاست‌آنهامشخص‌است‌یا فرمانروائی کن یانابود ساز این سیاستی است که برای صلح و امنیت بین المللی مخاطرات فراوان در بردارد •

رفتار ما بامردم کشور جمهوری کنگو چنان نیست • آنها زیاد رنج کشیده اند و هنوز هم با آینده پرفراز و نشیبی دست بگریبانند• برای گشایش این مشکلات سه‌موضوع مهم و واجب است •

اول آنکه کنگو نباید بدون اراده قربانی کشور هائی که میخواهند امپراطوری جدیدی را بنا کنندباشد•

دوم ـ آنکه مردم و رهبران کنگو باید حد اعلای کوشش و انضباط خود را بکار ببرند تا بنفع خود وبه عنوان یك کشور مستقل بتوانند از حقوق خدا دادی خویش استفاده برند و در این مسئله باید با اراده خود با سازمان ملل متحد همکاری نمایند • و بالاخره سوم آنکه ما اعضاء سازمان ملل متحد باید ازاین تشکیلات در همه حال و بخصوص در مواقع بحرانی پشتیبانی کنیم• فقط مسائل مهم و اشکالات بزرگ‌می تواند محك تجربه وفاداری به‌منشور سازمان ملل متحد باشد • اجازه بدهید بطرزی با مشکلات وموانع روبرو شویم‌که آزادی صلح درافریقا پیشرفت نماید و ما از قضاوت‌های بعدی تاریخ نویسان در مورد خود ترس و واهمه ای نداشته باشیم•

افکار ونظریات جان کندی
بقیه از صفحه ۱۷

اینست حکم کتاب‌مقدس: «هیچکس‌نمیتواندخدمتگزارارباب باشد زیرا یا اینکه یکی را دوست خواهد داشت و از دیگری بیزار و متنفر خواهد بود و یا اینکه همه وجود خود را صرف یکی خواهد نمود و کار دیگری را حقیر و ناچیز خواهد شمرد » .

سراسر آمریکا طالب حکومتی است که هیچیك از مصادر امور آن منفعت شخصی را بر مصلحت عمومی ترجیح ندهد و اولی را عزیز و دومی را ناچیز و حقیر نشمارد ـ حکومتی که در آن همه مردم خدمتگزار جامعه باشند و جامعه را ارباب خود و شایسته محبت و دلبستگی خود بدانند .

ابراهام لینکلن معتقد بود که جامعه احتیاج به‌هدایت و رهبری دارد . وقتی که خواست اعلامیه استقلال سیاه پوستان را با آنها در میان بگذارد و بحث و تبادل نظر کند مشاهده نمود که هر کدام آنها میخواهند مقبولیت خود را تامین و منافع عناصر خاصی را در کشور منعکس کنند . اما لینکلن حاضر نبود با آنها کنار بیاید و قدم نیمه‌تمام درراه‌مقصودبر دارد ازاینرو به آنهاچنین گفت :

« من‌شما را دعوت به تشکیل جلسه کردم تاچیزی را که نوشته‌ام برای شما بخوانم . درباره اصل موضوع که خودم تصمیم آنرا گرفته‌ام احتیاجی به نظر مشورتی شما ندارم .»

ملت آمریکا امروز بار دیگر باین نوع رهبری احتیاج دارد .

(نطق کندی در اسپرینگفیلد ـ ایلیونز ـ سوم اکتبر ۱۹۶۰) .

قهرمانی وقهرمان شدن در انحصار میدانهای ورزشی نیست

گزارش جناب آقای عباس مسعودی بحضور والاحضرت شمس پهلوی

پیشگاه والاحضرت شاهدخت شمس پهلوی ریاست عالیه جمعیت شیروخورشید سرخ ایران روزپنجشنبه ۲۹ شهریورماه ۱۳۳۹ بزرگترین گاردن‌پارتی سال در حضور آن والاحضرت درمحل پرورشگاه جمعیت واقع درجاده پهلوی گشوده شد این‌گاردن پارتی‌که از حیث عظمت وزیبائی و تنوع برنامه‌های هنری درکشورما تا آنزمان سابقه نداشت بخاطر جمع‌آوری کمك جهت کودکان نیازمند وافتتاح یك بیمارستان مخصوص کودکان از طرف سازمان کمك‌کودك مؤسسه اطلاعات برپا شده بود مردم خیرونیکوکار تهران‌که بهدف و ایده‌آل سازمان‌کمك کودك اعتقاد داشتند بطرز بی سابقه‌ای از این گاردن‌پارتی استقبال نمودند بطوری که سازمان‌کمك‌کودك دوشب دیگر رانیز برمدت‌گاردن پارتی افزود ومجموعا گاردن‌پارتی سازمان کمك‌کودك بمدت هفت شب ادامه داشت ومبلغی نزدیك به‌چهار میلیون‌ریال عاید سازمان کمك کودك‌گردید سازمان کمك کودك از بدو شروع گاردن‌پارتی اعلام نمودکه هرغرفه‌ای که درآمد بیشتری کسب کند یك مدال‌طلا اهداء خواهدکرد . خوشبختانه غرفه روغن‌نباتی شاه پسند مقام اول را کسب نمود واینك از حضور آن والاحضرت استدعا میشود مدال طلای سازمان کمك کودك را بسینه مدیرعامل کارخانجات روغن نباتی شاه‌پسند نصب فرمایند .

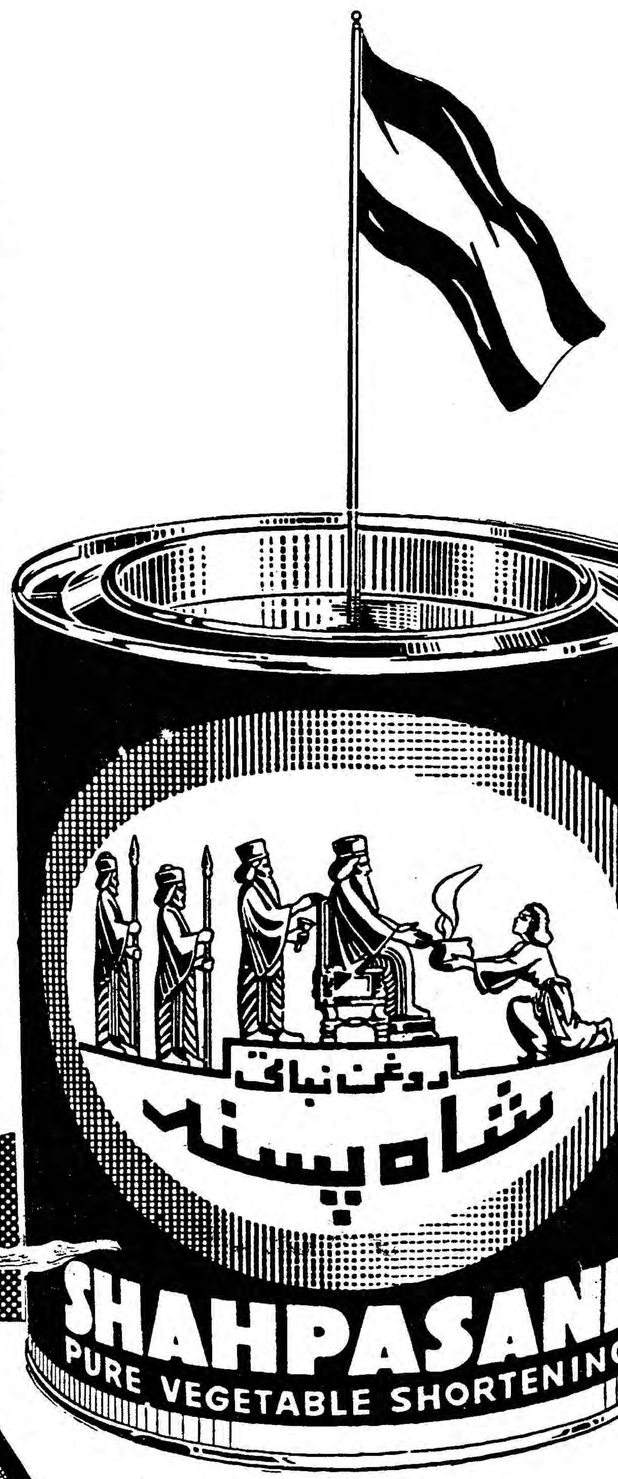

آفرین برشاه پسند پیروز قهرمان اوّل وبرنده مدال طلا

آگهی احضار

پیرو آگهی های منتشره‌درروزنامه اطلاعات راجع بدرخواست افراز آقای عظیمی و غیره نسبت بزمین پلاك ۶۹۰۳ محکومبه پیمان بعظیمیها بشرح پرونده ۳۲ر۴۰۶ به بانوان و آقایان عباس شریفی ـ غلامرضا شریفی ـ غلامرضا دهقانی ـفریدون کدخدا ـ خدا داد نمیرانیان ـ ژینااگور کیان ـ حسین ایزدی‌شریف آبادی ـ محمدابراهیم‌بهنام ـجهانگیر مشگین ـ عباس شاویلیان ـاحمد صمدیان ـ علی الستی ـ مهین الوندی ـ سرهنگ علی نقی بلوری ـ مهدی و جلال و عبدالله رهنما رضا طباطبائی دیبا ـ میر صدر الدین افتخاری ـ عباسعلی و حسنعلی و علی‌اکبرو موسی وزیبنده وخورشید کلاه و معصومه (موجول) سازگار ـ مسعود اتحادیه ـ ست‌بطروسیان ـ محمود واحمد و محمد واعظم معصومه آقائی غلامعلی سمیع ـ رضا بحرینی ـ عزیزه صدری‌فرنگ و ایران دخت مستشار نژاد ـ و اقدس و زهرا و صدیقه و صغری‌و بتول قناعتی ـایران عظیمی‌مهیندخت قراگزلو ـ رقیه غروی اخطار می شود روز یکشنبه ۱۴ر۱۲ر۳۹ ساعت ده و ربع صبح برای اجراء قرار افراز در دادگاه ۶ بخش تهران‌حاضر شوید **مدیر دفتر دادگاه**

ت ـ ۲۲۳۰۹

آگهی ابلاغ دادخواست

بانو سیاره بلوری فرزنداسمعیل ساکن زنجان دادخواست دائر به ۱۲ سال مفقود الاثربودن فرزند خودآقای اسماعیل بلوری فرزندعلی اکبراهل و ساکن زنجان بدادگاه شهرستان‌زنجان تقدیم و بشماره ۱۲۳ ـ ۳۹ ثبت و تقاضای تعیین امین درباره نامبرده نموده است اینك بدستور ماده ۱۰۲۳ قانون آئین دادرسی مدنی مدلول دادخواست سه مرتبه درسه نوبت ماهی یکمرتبه در روزنامه اطلاعات منتشر رساند بدیهی است باگذشتن مدت دعوت میشود برای دفاع حضور بهم‌ رسانند که پس‌از نشر آخرین آگهی میشود که ظرف سه‌ماه دردادگاه شهرستان زنجان حاضر شود واز اشخاصی که ممکن است ازغایب خبری داشته‌باشند دعوت میشود که ظرف یکسال ازتاریخ اولین آگهی‌اطلاعات‌خودرا کتبابدادگاه ارسال‌دارند ونیز از شخص خوانده یکسال ونرسیدن خبراز مطلعین یا شخص خوانده باتحقیق حضوری از گواهان لدالانقضاء رسیدگی و رای مقتضی صادر خواهد شد چنانچه‌بعدا ابلاغی لازم شود طبق ماده ۱۰۰ ازقانون آئین‌دادرسی مدنی‌فقط یك‌نوبت آگهی خواهد شد ومدت آن‌ده روز خواهد بود ....

مدیردفتردادگستری زنجان ـ جاوید

چندخبر کوتاه

تاکستان ـ اتومبیل جیپ شماره ۳۵۰۴۱ به رانندگی محمد نورانی که از تهران عازم همدان بودهنگام عبور از تاکستان با کودکی به نام حاجی علی تصادف کرد وموجب مرگ آنی او شد جریان از طرف ژاندارمری تاکستان تحت تعقیب است .

شیراز ـ باعضای اکیپ های اعزامی به قریه «گمیشه» دستور دادهشدهاست تاپایان بیماری‌سرخک وبهبود کلیه بیماران در آن قریه توقف کنند .

مشهد ـ چند روز قبل عده‌ای از پیشاهنگان مشهد و گروه‌نمونه پارت از بیمارستان های این شهرستان بازدید کردند و ضمن عیادت ودلجوئی بیماران بین آنها میوه و شیرینی تقسیم نمودند .

نکاء ـ اهالی نکاء از مسئولین امور تقاضا دارند ترتیبی داده شود که قطار های سریع السیر نیز در ایستگاه نکاء توقف نماید زیرا نکاء منطقه‌ای تجارتی است وتوقف قطار در ایستگاه برای اهالی این منطقه اهمیت زیادی دارد .

بنادرجنوب ـ در اکثر قراء و قصبات بنادر جنوب نمایندگی فروش مواد نفتی دائر شده است . اهالی از مساعی آقای عسکری‌رئیس ناحیه شرکت نفت بندر بوشهر باظهار خشنودی میکنند .

شاهرود ـ چند روز قبل جلسه شورای شهرستان شاهرود در فرمانداری تشکیل گردید دراین جلسه برای تعدیل بهای خواربارو مبارزه با گرانفروشی تصمیمات مفیدی گرفته شد .

جهرم ـ طی مراسمی که در فرمانداری جهرم بر گزار شدمبلغ سی هزار ریال برای کمك بمادران بی بضاعت جمع آوری گردید.

دستگیری سارقین

خبر نگار مادر مرودشت مینویسد: چند شب قبل سارقی بنام علی دستگردی که بتازگی از زندان آزاد گردیده بود هنگامیکه قصد داشت برای سرقت‌واردمنزلی شود بوسیله فرمانده ژاندارمری‌مرودشت دستگیر شد .

تعیین بازرس

خبرنگار ما در سیاهکل گزارش میدهد : چند روز قبل طبق دعوت آقای بخشدارو سر پرست‌شهرداری سیاهکل ، عده‌ای از معتمدین و کسبه محل ، در شهرداری حضور یافتند و جلسه ای تشکیل دادند .

در این جلسه از طرف شهرداری نرخ احتیاجات روزانه مردم تعیین گردید .

ضمنا قرار شد از بین کارمندان شهرداری بازرسانی بمنظور کنترل و نظارت قیمت ها تعیین شوند .

رؤسای هیئت های ورزشی آموزشگاههای گرگان

خبرنگار ما در گرگان می نویسد چند روز قبل روسای‌هیئتهای ورزشی آموزشگاههای گرگان باین شرح انتخاب شدند آقایان ولی نژاد رئیس هیئت بسکتبال و والیبال ـ مشگین قلم رئیس هیئت فوتبال ـ دیانی رئیس هیئت ژیمناستیك ـ رضایانی رئیس هیئت شنا واسکی و راه پیمائی ـ مرادی رئیس هیئت دوومیدانی ـ ذبیحی رئیس هیئت بهداشت رضائیان رئیس هیئت بوکس ـ کاشانی رئیس هیئت نرمش ها ـ آذری رئیس هیئت کشتی وسنانی رئیس هیئت پینك پنك .

بفرمان شاهنشاه

در دانشکده ادبیات اصفهان رشته زبان وادبیات ارمنی تدریس میشود

ظرف امروز یا فردا آگهی قبول دانشجو دراین رشته منتشر خواهد شد

خبرنگار مادر اصفهان گزارش میدهد طبق اظهار آقای دکتر فاروقی رئیس دانشکده ادبیات دانشگاه اصفهان اخیرا بنابامرشاهنشاه بامساعی آقای دکتر صدیق وزیرفرهنك در دانشکده ادبیات این شهرستان‌رشتهٔ تدریس زبان وادبیات ارمنی دائر شده است‌وظرف امروز یافردا آگهی قبول دانشجو انتشار خواهد یافت .

آقای دکتر فاروقی افزود دائرشدن رشته زبان وادبیات ارمنی در دانشکده ادبیات اصفهان از طرف ارامنهٔ مقیم استان اصفهان مورد استقبال قرارگرفته است وماامیدواریم که از این اقدام‌نتیجه مطلوبی‌عاید گردد. باید گفت که ارامنهٔ دارای زبان‌و ادبیات وسیعی هستند وسکونت جمع کثیری از ارامنه دراستان اصفهان ایجاب‌میکردکه دردانشکده ادبیات این شهررشتهٔ زبان وادبیات ارمنی دائر گردد

بافرماندار سابق تودیع کردند

خبرنگار مادر سبزوار مینویسد چندروز قبل بمناسبت انتقال آقای شاکری فرماندار سابق سبزوار مجلس تودیعی در سالن ادارهٔ فرهنك برگزار شد دراین مجلس که روسای ادارات کشوری ولشکری حضور داشتند از خدمات گذشته آقای شاکری‌اظهارقدردانی‌بعمل آمدوهدایائی برسم یادبود بایشان اهداء گردید. درعکس بالاآقای شاکری باآقای سیادتی یکی از روحانیون سبزوار تودیع میکنند.

کشف اسلحه قاچاق

خبر نگار ما در برازجان مینویسد چند روز قبل مامورین ژاندارمری برازجان از منزل شخصی بنام‌حیدر قاسم یکی از اهالی قریه «سمل» تعداد ۵ قبضه تفنگ شکاری پراو سی عدد فشنگ کشف کردند .

تفنگ های مکشوفه ضبط شد و حیدر قاسم بوسیله مامورین‌بازداشت گردید و تحت تعقیب قرار گرفت.

در گیلان و مازندران

خریدشلتوك برنج «چمپا» خاتمه‌یافت

خبرنگار ما در بندر پهلوی اطلاع میدهدکار خریدشلتوك «چمپا»که‌در گیلان و مازندران زیر نظر تیمسار نویسی نماینده مخصوص آقای وزیر دارائی انجام می گرفت خاتمه یافت .

طبق اظهار تیمسار نویسی دراین مدت مقدار زیادی شلتوك با قیمت کیلوئی ۶ ریال از برنجکاران گیلان و مازندران خریداری شده است و در نظر است که برای جلوگیری از سلف‌فروشی این مقدار شلتوك در فصل کشت به قیمت خریداری شده در دسترس کشاورزان بی بضاعت قرار گیرد ضمنا کار خرید برنج صدری با قیمت عادلانه ادامه دارد .

درتصادف دوکامیون ۳نفر مجروح شدند

خبرنگار مادر کرج گزارش میدهد پریروز کامیون کمپرسی شماره ۱۵۳۳۰ برانندگی‌میرزا بابا اکبری‌که از قزوین بطرف کرج حرکت میکرد در محل «پنگه امام» شش فرسنگی کرج واقع در جاده قزوین ـ کرج با کامیون کمپرسی شماره ۱۵۵۷۲ به رانندگی ایرج‌اف شار ارومی تصادف کرد . در این تصادف ایرج افشار ارومی و دو نفر از سرنشینان‌کامیون مزبور مجروح شدند و در بیمارستان تحت معالجه قرار گرفتند .

بازگشت استاندار

پریروز تیمسار سپهبد محوی استاندار کرمانشاه از مسافرت تهران بازگشت واز طرف آقایان فرماندار ، روسای ادارات کشوری ولشکری ومحترمین و معاریف این شهرستان مورد استقبال قرارگرفت

قهرمان دوچرخه سواری آموزشگاهها شیراز

خبرنگار مادر شیراز مینویسد چندروز قبل‌مسابقات دوچرخه‌سواری استقامت آموزشگاه های شیراز با شرکت عده‌ای از دانش‌آموزان دوچرخه سوار در دودوره انجام‌شد در مسابقات دورهٔ دوم که بمسافت دوازده کیلومتری انجام گرفت‌آقای علمداردانش‌آموزسال پنجم‌دبیرستان حاج قوام‌عکس‌مقابل به‌مقام‌قهرمانی رسید. آقایان امامی و قصاب‌زاده نفرات اول ودوم این مسابقه‌شناخته شدند.

ساختمان بزرك پهلوی دانشگاه

دراین باره وزیر فرهنك درشیراز مطالعاتی انجام داد

دانشجویان دانشکده ادبیات شیراز نسبت بافزایش مدت تحصیل اعتراض دارند

خبرنگار مادر شیراز گزارش میدهد آقای دکتر صدیق وزیر فرهنك درمسافرت چندروزهٔخود بشیراز نقشهٔ ساختمان دانشگاه بزرك پهلوی این شهرستان رامورد مطالعه‌قرار داد نتیجه مطالعات آقای وزیر فرهنك دراین باره بعرض ملوکانه خواهدرسید.

خبرنگار ما اضافه میکند در مدت اقامت آقای وزیر فرهنك در شیراز دانشجویان شبانهٔ دانشکده ادبیات این شهرستان نسبت بافزایش مدت تحصیل از سه‌سال به ۵سال اعتراض کردند و شکوائیه‌ای نیز تسلیم نمودند . آقای وزیر فرهنك باپذیرفتن نماینده‌دانش‌جویان شکایت آنهارا مورد توجه قرارداد وبرای تامین‌نظر آنان وعدهٔ مساعدت داد. دانشجویان دانشکده ادبیات میگفتند قانون عطف بماسبق نمیشود و دوره‌تحصیل دانشجویان فعلی باید همان سه‌سال باشد.

جنایتکار شرور جوانی را مجروح‌کرد و خانه‌اش را غارت نمود

جوان مجروح دربیمارستان گفت :

این‌جنایتکارچندی‌پیش‌مردی‌راکشته‌وگوش‌جوانی‌رابریده‌است

خبرنگار ما در همدان گزارش‌میدهدچند روز قبل جوان مجروحی بنام احمد علی فرزند براتعلی یکی از اهالی قریه‌سفلی تویسرکان» که بر اثر گلوله تفنك شکاری از ناحیه کمر مجروح شده‌بود به بیمارستان همدان انتقال یافت و تحت معالجه قرار گرفت احمد علی درباره علت مجروح شدن خود گفت :چند شب قبل گلمراد یکی از اشرار قریه با عده‌ای از همدستان خود بقصد غارت و چپاول بخانه من آمدند من برای‌جلو گیری از غارت هستی خود گلمراد را به کلام اله مجید سوگند دادم که از مقصود خود صرف نظر کند ولی اوبا شلیك یك گلوله تفنك شکاری مرا نقش بر زمین ساخت و پس از غارت هستی من باتفاق همدستانش متواری شد .

احمد علی اضافه کرد گلمراد سوابق زیادی در سرقت مسلحانه و شرارت دارد و این شخص چندی پیش یکی از اهالی قریه ننامعلیقلی را بقتل رسانید و گوش جوانی بنام تاج امینی را برید .

توضیح رئیس دادگاه

آقای نور ماه سامان رئیس دادگاه جنائی استان خوزستان در باره رپورتاژ هائی که از محاکمه حمید یکدست چاپ شده توضیح میدهند . حمید یکدست در جریان محاکمه از اظهار مطالب و دفاع ازاتهامات وارده کاملا آزاد بوده ودادگاه ویرا وادار بسکوت نکرده است.

تصادف با دیوار

سه ساعت بعد از نیمه شب پریشب تاکسی شماره ۸۰برانندگی علی که با چهار نفر سر نشین در خیابان دانشسرای کرمانشاه به سرعت حرکت می کرد از خیابان منحرف شد و با دیوار ساختمانی تصادف ف‌کرد راننده آنا جان سپرد وبمسافرین آسیبی نرسید .

یك‌کرور گوسفندزنده درآتش کباب‌شد

کباب بره

آغل آتش‌گرفت واز ۵۰۰ راس میش و بره جز شاخ واستخوان چیزی نماند

چند شب قبل در قریه «محمد آقا» واقع درنزدیکی شاهرود آغل گوسفندان دامداران قریه طعمه حریق گردید و در این‌حریق در حدود پانصد راس گوسفند زنده در آتش کباب شد .

خبرنگار ما در شاهرود دراین باره گزارش میدهد با اطلاع از این جریان بلافاصله برای بازدید محل بقریه «محمد آقا» که تا شاهرود فاصله زیادی ندارد عزیمت کردم . با اینکه آغل گوسفندان در سه کیلو متری قریه قرار داشت ولی از این فاصله بوی گوشت‌سوخته بمشام‌میرسید و هنگامیکه بنزدیکی آغل رسیدم نزدیك بود از بوی کباب بیهوش شوم . علت حریق معلوم نبود ولی طبق اظهار صاحبان گوسفندان در این حریق در حدود پانصد راس گوسفند پروار سوخته و از آنها جز شاخ و مقداری استخوان سوخته چیزی بجای نمانده است .

نگهبان آغل کودك ۱۵ ساله‌ای بود که باوجود تلاش زیاد موفق باطفاء حریق نشده است و اهالی قریه «محمد آقا» هنگامی به کمك رسیده بودند که دیگر از آغل و گوسفندان اثری دیده نمی شده است .

بیمارستان زنان و زایشگاه فرح فومنات افتتاح شد

خبرنگار مادر رشت مینویسد چندروز قبل اقای دهقان استاندار گیلان طی مراسمی‌بیمارستان زنان و زایشگاه فرح‌پهلوی جمعیت شیروخورشید سرخ شهرستان فومنات را افتتاح کرد.دراین‌مراسم روسای ادارات کشوری ولشکری استان گیلان و محترمین و معاریف فومنات حضور داشتندومدیران عامل جمعیت های شیروخورشید سرخ رشت‌و فومن گزارش مربوطه راباستحضار رسانیدند در عکس بالاآقای استاندار باقطع نوار سه‌رنك بیمارستان‌زنان وزایشگاه فرح پهلوی فومنات را افتتاح میکند.

انتخابات انجمن شهر در شهرستانها

فریمان ـ آقایان احمد فرهی ـحاج ابراهیم شریفی ـحاج‌امیردلدار جواد خاکسار ومحمدعلی ابنائی بسمت اعضای انجمن شهر فریمان‌انتخاب شدند.

بیجار ـ پریروز مراسم اخذرای وقرائت آراء انتخابات انجمن‌شهر بیجار خاتمه یافت و آقایان حاج‌خلیل ضیائی ـحاج اوسط امیر فولادی عباس سبحانی ـرحمت‌اله فریدونی ـحاج مختار الوندی ـاوسط وکیلی وعبدالباقی رفیع بسمت اعضای انجمن شهر این شهرستان انتخاب گردیدند.

بندر بوشهر ـفعالیت انتخاباتی انجمن شهر دربوشهر ادامه داردو تاکنون بیست‌نفر از داوطلبان آمادگی خودرا برای عضویت انجمن‌شهر اعلام داشته‌اند

شهسوار ـآقایان محمودمقصودی ـعلی اکبر وکیلی ـاکبرمنوچهری صادق فرقانی ورضا اسماعیل‌زاده بسمت اعضای انجمن‌شهر بخش‌خرم‌آباد شهسوار انتخاب شدند

کرمانشاه ـامروز برای تعیین اعضای هیئت نظارت برانتخابات انجمن شهر کرمانشاه اقدام میشود ومقدمات شروع انتخابات ازهرلحاظ فراهم است

شاهرود ـآقای مهدی رضوانی ـ حاج محمد احمدی ـ شریف شریفی ـمحمد قنبری وهاشم فدائی زاده‌بسمت اعضای انجمن شهربخش بسطام ا زتوابع شهرستان شاهرود انتخاب شدند.

سردار ، مجروح‌شد!

خبرنگار ما در فردوس اطلاع میدهد : چندروز قبل کامیون‌شماره ۲۲۷۴ برانندگی اسحق مختاری در یکی از خیابان ها با موتور میکلت سواری بنام محمدحسین سردار تصادف کرد و وی رامجروح نمود .

مجروح بلافاصله به بیمارستان منتقل و بستری شد . راننده با قراری به مبلغ یکصد هزاراریال که از طرف دادگاه شهر فردوس صادر شد زندانی گردید .

دبیرستان «منگلان» طالقان افتتاح‌شد

بعداز۷سال انتظار

خبرنگار ما در طالقان گزارش میدهد چندروز قبل دبیرستان جدید «منگلان» طالقان طی‌مراسمی بوسیله آقای فراهانی رئیس اداره فرهنك این‌منطقه افتتاح شد دراین مراسم روسای ادارات دولتی و جمعی از محترمین و معاریف طالقان حضورداشتندو هنگام افتتاح دبیرستان از توجهات خاص شاهنشاه دانش پرور نسبت بتوسعه فرهنك ابراز احساسات کردند خبرنگار ما در گزارش خود اضافه میکند تکمیل ساختمان دبیرستان «منگلان» ۷ سال طول کشیده‌است.

کشف تریاك

خبرنگارمادرتبریزمینویسد چندروزقبل آقای‌ستوان دوم تقی زاده رئیس‌مبارزه باموادمخدره‌تبریز اطلاع‌یافت شخصی بنام‌قلی خطیبی‌به خرید وفروش‌تریاك اشتغال دارد .

وی بمحض اطلاع‌از این جریان باتفاق ستوان‌بیات‌وچند نفر ازمامورین‌سازمان مبارزه باموادمخدره قلی خطیبی رابا یك‌کیلووشصدگرم‌تریاك‌دستگیر کرد. قلی‌باتریاکهای‌مکشوفه بمقامات‌مربوطه تحویل گردید .

اردوی یکروزه

خبرنگار ما در فسا می نویسد چند روز قبل پیشاهنگان آموزشگاه های فسا باتفاق مربیان خود درقریه «سحر اردو» واقع در نزدیکی این شهرستان اردوی‌یکروزه ای‌تشکیل دادند .

دراین اردو که آقایان سرهنك سعودی فرمانده هنك ژاندارمری رئیس فرهنك فسا شرکت‌داشتند عده‌ای از پیشاهنگان هنرمند برنامه های جالبی اجرا کردند .

تریاکی از خماری وسرما خشك شد !

خبرنگار مادر گرگان مینویسد چندروز قبل یکی از اهالی‌گرگان هنگام عبور از میدان عباسعلی این شهرستان متوجه شد که جسد مردی درگوشه‌ای از میدان‌افتاده است . بااطلاع این جریان بمقامات انتظامی وقانونی گرگان آقایان بازپرس وپزشك قانونی درمحل حضور یافته‌وپس از معاینه جسد معلوم شد شخص مزبور که اعتیاد بتریاك نیز داشته‌شب هنگام براثر سرمازدگی و خماری فوت کرده‌است .هویت جنازه‌تشخیص داده‌نشد.

از : باقری — خبرنگارگرگان

درانتظار انجام وعده‌ها

شش سال قبل بااقدامات شهرداری گرگان و صرف هزینه‌هنگفتی آب آشامیدنی این شهرلوله‌کشی شد و مخزن بزرك آب‌لوله‌کشی نیز ایجاد گردید .البته مساعی مسئولین وقت موجب خشنودی اهالی شدولی متاسفانه در همان اولین‌روزهای لوله‌کشی ، لوله‌های آب یکی پس‌از دیگری ترکید و آب سیل‌آسا در خیابانها ومعابر جریان یافت مدتی بعد شهرداری گرگان باین فکرافتاد که کار لوله‌کشی آب را ازسر گیرد وبهمین جهت قراردادی باسازمان برنامه تنظیم نمود و حتی مخزن آب دیگری نیز ساخته شد ولی افسوس که تاکنون برای تجدید لوله کشی آب اقدام موثری بعمل نیاورده است.

درحال حاضر آب آشامیدنی اهالی گرگان ازقناتی تامین میشود که آب آن براثر عبور از مجاری سرباز‌آلوده میباشد واین امرسلامت وبهداشت عمومی رادر معرض خطرات بیماری‌های گوناگون قرارداده است.

ضمنا دوسال پیش شهرداری گرگان خیابان‌جدیدی درسرراه میدان که حالاچهارراه شده است ایجادکرد وقرار شد این خیابان بایستگاه راه‌آهن متصل گردد ولی متاسفانه برای اسفالت وتنظیف این خیابان اقدامی نشد تاجائیکه فعلا خیابان مزبور بصورت باطلاقی درآمده‌است. درشهرستان بزرك گرگان مستراح عمومی وجود ندارد وازگردشگاه عمومی دراین شهر خبری نیست . نرخ ارزاق تااندازه‌ای گران است وبا اینکه این شهرنوانخانهٔ مجهزی دارد ولی برای نگهداری متکدیان اقدامی بعمل نمی‌آید .ساختمان‌های کشتارگاه وغسالخانه‌برخلاف اصول بهداشت در وسط شهرقرار دارد درصورتیکه حق این‌بود که ساختمانهای مزبور در خارج شهر ایجاد گردد. از اینهاگذشته دوسال است که مسئولین امور باهالی گرگان وعده داده‌اند برای نصب تلفن خودکار شهری دراین شهرستان اقدام نمایند ولی دراین مدت از نصب تلفن خودکار هم خبری نشده است. حالااهالی از مسئولین امورتقاضا دارند برای تامین احتیاجات این شهر اقدامات موثری بعمل آید.

نیازمندیها و آگهی‌های کوچک

استخدام میشود

داروساز دیپلمه یامجاز
باحقوق مکفی جهت آبادان‌استخدام میشود
داروئی سعید ناصر خسرو
آ-۳۲۱۴۹ ۱-۲

آگهی استخدام
یکنفر ماشین نویس که به زبان انگلیسی تسلط کامل داشته و از عهده ترجمه انگلیسی بفارسی -کوتاه نویسی و مکاتبات بازرگانی بخوبی برآید برای کار در تمام روز مورد احتیاج است داوطلبین میتوانند پیشنهادات خودرابا‌ذکر سوابق کار و حد اقل حقوق به شرکت سهامی صادرات ایران - گلوبندک سرای فردوسی کتبا ارسال دارند ۰
آ-۳۱۴۷۷ ۱-۵

بنیاد پهلوی برای پرورشگاه‌های
وابسته بخود احتیاج بعده‌ای مادر، سرپرستار ۰ پرستارتحصیل کرده‌دارد واجدین شرایط میتوانندهمه روزه ازساعت ٤ بعدازظهر ببعد برای‌کسب اطلاع بیشتری به‌دبیرخانه جمعیت خیریه فرح‌پهلوی واقع‌درخیابان‌شمیهاز ایستگاه سپهر ،مراجعه نمایند
تاترتیب استخدام آنهاداده شود ۰
مدیر عامل بنیاد پهلوی‌بهبهانیان
آ-۳۶۰۷۰ ۱-۳

بیکنفر بانوی پرستار بچه ویکنفر آشپز ویکنفر کلفت نیازمندیم متمنی به تلفن ۸۳٤۳٤ مراجعه نمائید ۰
آ-۳۱۸۲۱ ۱-۳

دانشسرایعالی برای
آزمایشگاه شیمی احتیاج بچهارنفر دبیر شیمی دارد که طبق قانون آموزش اجباری انتخاب و استخدام مینماید ۰
داوطلبان واجد شرایط میتوانند از تاریخ نشر این آگهی تا مدت پانزده روز برای ثبت نام بامدارک لازم ورقه لیسانس دانشسرایعالی و دانشگاه تهران (دانشکده فنی - دانشکده علوم) هنر سرای عالی و رونوشت شناسنامه و عکس باداره کار گزینی دانشسرایعالی مراجعه نمایند ۰
رئیس دانشسرایعالی **دکتر بیانی**
آ-۳۶۱۹۰ ۱-۲

یکنفر ماشین نویس که بتواند
بفارسی و لاتین تایپ نماید و بزبان فرانسه آشنائی داشته باشد برای روزانه یکساعت مورد احتیاج است طالبین پیشنهادات خود را با حداقل حقوق در ماه بشرکت‌اورود فیلم اول خیابان بزرگمهر کاشی ۱۰ یا بتلفن ٦۹۳۱۱ مراجعه یا مکاتبه نمایند ۰
آ-۳۲۲۹۹

بیك بانوی مجرد
که‌بتواندر مسافرت خارج‌ازایران ازعهده نگهداری و سرپرستی ٤طفل ٥تا۹ساله برآید موردنیاز است ۰
تلفن ٤۱۷٤۷
آ-۳۲۰۱۳

سینما المپیا یکنفر بانوی
بلیط فروش باتضمین استخدام مینماید داوطلبین به تلفن ٦٥۷۹۸ مراجعه فرمایند ۰

شرکت سهامی علاءالدین
در ایران به یکنفر انبار دار با سابقه و مجرب که آشنائی کامل بزبان انگلیسی داشته باشدواز عهده‌ماشین نویسی فارسی و لاتین بخوبی برآید نیازمند است ۰ داوطلبان میتوانند تقاضای خود را بزبان انگلیسی به آدرس فروشگاه علاءالدین واقع در خیابان نادری ارسال دارند ۰

دوشیزه شورت‌هند که از عهده مکاتبات بازرگانی و اداری با زبان انگلیسی بخوبی برآیند و به‌ترجمه زبان مزبور کاملا مسلط باشند با حقوق مکفی برای تمام روز استخدام میشوند داوطلبان ازساعت ۱٦ تا۱۹ روز پنجشنبه مورخه ۸دیماه بشرکت کی .بی . سی شماره ۱۳٦ (واقع‌در خیابان فردوسی شمالی جنب‌شرکت فرش ایران) مراجعه نمایند ۰
آ-۳٦۲۱٦

شرکت سهامی چاپ
به دو نفر جوان تحصیل کرده برای کار های دفتری با ضامن معتبر احتیاج دارد ۰
خیابان سعدی کوچه ممتاز
آ-۳٦۲۳۰

بیکنفر مانیکوری نیازمندیم
امیریه البرز سابق آرایش نمونه
آ-۳۲۳٦۳ ۱-۳

شرکت سهامی خشکه و فولاد
به بانوئی که آشنائی کامل بزبان انگلیسی داشته باشدواز عهده‌ماشین نویسی فارسی و لاتین بخوبی برآید نیازمند است ۰ داوطلبین بین‌ساعت ۱۱ تایك بعد از ظهر بساختمان‌بهلر اول خیابان خیام مراجعه فرمایند۰
آ-۳٦۲۲۸ ۱-۲

مستغلات

برای‌خرید و فروش اراضی
عباس آباد
بخیابان روزولت بالای امجدیه ایستگاه‌شریف تلفن۸۲۱۳٥۱بازرگانی محمدی و اخوان مراجعه‌فرمائید ۰
۲۸۸۷۷ ۳-۲٦

تهران‌پارس-نارمك -تهران‌نو
نیروی‌هوائی - وحیدیه
برای خرید و فروش نقد و اقساط زمین و خانه وهرگونه معاوضه به بازرگانی امینی
اول سی متری نارمك
تلفن۹۱۰۰۹۰ مراجعه فرمائید
۳۲۰٦۱ ۳۰-۱

هرقدر پول شرطی بخواهید
باورقه مالکیت مستقیم رجوع فرمائید لاله‌زار ۳۹۷۸٤ بنگاه‌کوشان
آ-۳٥۸٤۰ ۱۰-۱

مهندس ساختمان
تهیه نقشه نظارت مقاطعه و تبدیل ساختمانهای قدیمی به مدرن توسط مهندس مجرب تلفن ٦۳٥۳٥
آ-۲۹٥۲۷ ۱۰-۲

اجاره داده میشود

اجاره داده میشود
یکباب خانه واقع‌در خیابان‌فردوسی اول کوچه بانك مقابل فروشگاه فرودسی شانزده اطاق سه‌زیرزمین بزرك با تلفن، برق ساعتی به‌تلفن ۳۰٤٦۹۳' مراجعه شود ۰
آ-۳۱۸٥۳ ۱- ٥

فروش اتومبیل

ماشین شما هر مارکی باشدبا مدلهای ٦۰و٦۱ معاوضه‌میشود.
آژانس اتومبیل -۱۲۰ و۱۲۲خیابان بهجت آباد ۰
آ-۳۱۹۸٥ ۲-۱

چندین دستگاه جیپ
باشرایط آسان میفروشیم تلفن ٦۱٤٤۰
آ-۳۱۹۸٥ ۲-۱

اتومبیلهای کمپرسی
چندین دستگاه اتومبیل شورلت وجمس از مدل ٥٤ الی ٥۹ آماده فروش است لطفا باول خیابان‌اکباتان از طرف لاله زار فروشگاه مقابل سینما تابان مراجعه فرمائید ۰
آ-۳۲۲٥۳

جویای کار

از٤ تا ۷ بعد از ظهر
مترجم انگلیسی‌بامهارت درماشین نویسی فارسی و لاتین آماده کار است۰ بعدازظهر ها به تلفن ٥٤۲۲٤ مراجعه شود ۰
آ-۳۱۷۷۱ ۱-۳

مترجم وماشین نویس انگلیسی
برای خدمت آماده است طالبین بتلفن ٤٤٦٥۰ مراجعه فرمایند ۰
آ-۳۲۲۸٥

ماشین نویس ورانندە و آشپز
وخدمتکار زن و مرد باسابقه و ضامن از تلفنهای ۳۰۳۷۷٤و ۳٥۸٥۱ بخواهید ۰
آ-۳۲۳٥۱

آلمانی‌دان

برای تدریس و ترجمه راهنمای شماره ۱٦۷۲ اطلاعات
آ-۳۲۳۸۳

انگلیسی‌دان

برای ترجمه کاتولوگهای فنی و تدریس راهنمای ۱٦۷۳ اطلاعات
آ-۳۲۳۸۳

جوانی مسلط بمکاتبات وتایپ
انگلیسی برای فعالیتهای‌تبلیغاتی وفروش جویای کار راهنمای اطلاعات ۱٦۷٤
آ-۳۲۳۸۳

راننده سواری با سواد وخدمت
کرده جویای کار است تلفن ۳۰٤۷۷۳
آ-۳۲۲٤۰٥

تقویم وطلوع و غروب آفتاب

دوشنبه پنجم دیماه ۱۳۳۹
دوشنبه هفتم رجب ۱۳۸۰
دوشنبه بیست‌وششم دسامبر ۱۹٦۰
اذان صبح: ساعت ٥و۳۰ دقیقه
طلوع آفتاب :ساعت ۷و ۱۷دقیقه
غروب آفتاب :ساعت ۱٦ و٥۳دقیقه

بفروش میرسد

مستغلات فروشی درشیروان
یکباب سراویکباب حیاط ودوازده دربنددکان متصل‌بهم‌باساختمان‌فوقانی در مرکز شهر که کلا چهار هزار متر مربع می‌باشد بفروش میرسد .طالبین شیروان مغازه بنفشه مراجعه‌ومکاتبه نمایند ۰
آ-۳٦۰۷۲ ۱-۲

مستغلات ٤ طبقه مرغوب
باشش هزار تومان کرایه معاوضه وبفروش میرسد ٦تا۹ تلفن ۳۰۳۰٦۰ وسایر مواقع ۸۲۱۸۲۸ مراجعه شود.
آ-۳۲۰٥۱ ۱-٥

حراج
اشیاء خانگی بعلت مسافرت روز جمعه ساعت دو بعد از ظهر حراج میشود خیابان نواب چهار راه‌سالار
آ-۳۲٤۰۱

سه قطعه زمین زیر را
مالك آن بفروش میرساند بتلفن منزل ۸۲۲۸٥٤ مراجعه فرمائید.
۱-در جبهه خیابان پهلوی
دو نبش وسطح ۳۱ × ۳۰ کمی بالای آبشار
۲-خیابان پهلوی - بولوار
ناهید زمین قطعه نهم جنوبی ٤۰ × ۱۸
۳-خیابان امیر آباد خیابان
شیراز یك قطعه زمین ٤۰ × ۱۰
آ-۳۲۳۲٥

واگذار میشود

۲دستگاه آپارتمان
هفت‌ودو اطاقه در طبقه دوم خیابان نادری بالوازم و ۲ باب مغازه درهمان محل واگذار میشود ازساعت ۸الی ۱۰ صبح به تلفن شماره٦۹٤٤۸ مراجعه فرمائید ۰
آ-۳۲۱۷۱ ۱-۳

گارا ژواگذارمیشود
یکباب گاراژ نوساز هزار متر با تلفن - برق - خالی - در بهترین‌نقطه شمالی شهر واگذار میشود تلفن ٦۸٥۲۷
آ-۳۲۲٥۳

گم شد

(عکس بالا) غلامحسن فرزند علی‌اکبر حیدر زاده ده روز است گمشده هرکس اطلاعی از وی دارد بتلفن ۲٤۰۰۲ مراجعه و مژدگانی دریافت دارد ۰
آ-۳۲۳۸۱

(آگهی حصر وراثت)
آقای قهرمان (صولتی) فرزندمرحوم امیر ارسلان داد خواستی بخواستهٔ انحصار وراثت باین دادگاه تقدیم و چنین توضیح داده که مرحوم امیر ارسلان دارنده شناسنامه شماره ۱٦۸ صادره از قریه ممیند محال سلدوز فرزند مرحوم قهرمان در اسفند ماه ۱۳۲۱ در اثر حادثه و زد و خورد با اشرار بدرجهٔ شهادت رسیده و حین‌الفوت ورثه آنمرحوم عبارت بوده از :
۱- قهرمان صولتی ۲- سلیمان صولتی فرزندان آنمرحوم ۳- بانو قمر بوزچلوی قره پاپاق دختر رضا قلیخان موحوم زوجه دائمی متوفی و لاغیر ۰
پس از وصول داد خواست و ثبت بکلاسه ۸٥ -۳۹ - حوانجام تشریفات قانونی مراتب ۳ بار در روزنامه‌رسمی کشور شاهنشاهی و روزنامه مجلی آگهی میشود چنانچه هر کس بتقاضای انحصار وراثت نامبردگان اعتراض دارد و یا وصیتنامه‌ای از متوفی نزد او باشد پس از نشر اولین آگهی طرف سه ماه باین دادگاه تقدیم نماید والا پس از انقضای مدت‌قانونی و نرسیدن اعتراض ، دادگاه گواهی مورد تقاضا را صادر خواهد نمود و هر گونه وصیتنامه بجز رسمی وسری از ناحیه هر کس ابراز شود از درجه اعتبار ساقط خواهد بود .
نوبت اول ۱٥ر۹ر۳۹
رئیس دادگاه بخش نقده -فریقی
آ-۳۲٦۱٦ ۱-۳

آموزشگاههای فنی

رانندگی و مکانیکی را
در اسرع وقت زیر نظر مهندس حیفانی با اتومبیلهای دوبله مدل ٦۱ بیاموزید هنرستان ایران پشت شهرداری تلفن ۳۰۲٤۰۷

تعلیم صحیح رانندگی هنر کده فنی بزرگترین آموزشگاه رانندگی و مکانیکی در خاور میانه
رانندگی را با آخرین متدعلمی‌به شما میآموزد و تا گرفتن گواهینامه رسمی بشما تعلیم میدهد ۰
هنرکده فنی بهارستان روبروی چاپخانه مجلس تلفن ۳۸۰٤٦

ماشین‌نویسی فارسی ولاتین

راباماشین تحریر رویال‌مجهزترین ماشین تحریر دنیا در کاخ دانش - فرا گیرید وبلا فاصله بامعرفی ما استخدام شوید ۰

کاخ دانش

نادری-نرسیده بچهارراه اسلامبول
آ-۳٦۱۷٦

نقشه‌برداری مجانی

در دوره‌جدید کلاسهای نقشه‌کشی

مکتب بقراط

که از دوازدهم دی ماه تشکیل میشود نام نویسی نموده و ضمن برنامه این کلاسها (دوره کامل نقشه کشی - معماری وبرآورد ساختمان) برنامه نقشه برداری را هم مجانا با تمام وسائل بیاموزید ۰ موسسات عمرانی ترجیح میدهند نقشه کش هائی رااستخدام نمایند که تمام‌رشته های فوق را آموخته باشند ۰
مکتب بقراط
۱-شاهرضا - مقابل خیابان بهار ۲-شاه آباد - کوچه ظهیر الاسلام
آ- ۳۲۳۹۱ ۱-۳

صورت کشیك دائم
آقایان پزشکان دریکماه دی ماه ۱۳۳۹
آقایان دکتر حسن فامیلی خیابان شاه بیست متری اول - دکتر اسلام دوست خیابان حشمت‌الدوله چهارراه گلشن تلفن ۲۳۰٦۷- دکتر محمود انگجی دروازه دولت مقابل پمپ‌بنزین تلفن ۳٥۹٤٤ - دکتر خلیل رسولی خیابان امیرآباد خیابان نصرت کاشی ۹٥- دکتر کرامت‌الله فرهودی خیابان شاهرضا چهار راه پل چوبی تلفن ۳۸٥۱۰ - دکتر مهرداد پاك نیا خیابان آذربایجان چهارراه خوش‌تلفن٦٥۰۷۳ دکتر محمد تقی اسفندیاری خیابان پاستور چهارراه مختاری تلفن۲۰۹۱۸ دکتر حسین منشی‌زاده خیابان مولوی بازارچه قنات آباد - دکتر غلامحسین مهر علی خیابان سلسبیل (چهارراه) تلفن ٦٦٦٦۰- دکتر سید علی میر احمدی خیابان هاشمی بین چهارراه قصر دشت تلفن ٦۳٦۸٥- دکترکاظم نجم آبادی خیابان شاهرضا چهارراه بیمارستان پهلوی تلفن ٤۷۳۲۳ - دکتر عطاءالله نیری خیابان شاهپور چهارراه مختاری تلفن ۳۸۷٦۰ -دکتر سید جعفر امیر حمزه خیابان ژاله ایستگاه بهنام پلاك ۱٦۳تلفن۳۲۸۱۰- دکتر محمود عالم خیابان شمیران‌مقابل سینما مولن‌روژ تلفن ۳٤۸۳٥ -دکتر حسین فرهمندی‌سه راه امین حضور اول خیابان‌ری- دکتر مسعودلاهیجانی خیابان امیرآباد کوچه مهر تلفن٦۲٤۳٦ دکتر شاهپور سیاهپوش خیابان امیریه ایستگاه البرز جنب مسجد فخریه - دکتر علی نصیری خیابان شاهرضا جنب سینما دیانا کوچه‌انوار تلفن ٦۲۱۷٦ - دکتر علی‌اصغرسعادت شمیران (نیاوران) روبروی بهداری شمیرانات- دکتر نادر یاسمین خیابان نواب شمالی چهارراه لولاگر - دکتر حسین گلستانیان خیابان خواجه‌نظام- الملك ایستگاه مدرسه - دندانپزشکی و دندانسازی شاداب خیابان ری‌اول صدرالاشراف - دکتر صانعی دندان پزشك (پزشك مجاز) تخت جمشید انصاری تلفن ٤٥۰۲۱-دکتر حسین احمدی میدان لرنا کوچه پلیس‌شماره ۱۷- دکتر نعمت‌الله مقبلی نیاوران - دکتر حسن دادگستر تخت جمشید خیابان وصال شیرازی کوچه ایران - دکتر علیرضا طیاری امیریه چهارراه مختاری- دکتر بیژن ریاحی خیابان نواب چهارراه اناری تلفن ٥۲۱۳۷ - بانو دکتر فاطمه آریا خیابان نواب چهارراه اناری تلفن ٥۲۱۳۷- دکتر جلال استقامت (دندانپزشك) خیابان پهلوی بلوار کوچه فرخی کاشی٥۳ تلفن ٦۸٤۱۹

مناسب است به سهر مسئولین محترم پلیس پایتخت
جای اتومبیل خیابان خیام چاپخانه اطلاعات

احتیاجات زندگی

دست شوی قرمان

Kahrman

رستوران ژاله مخصوص خانواده ها است دارای چلوکباب مطبوع و سایر اغذیه متنوع و لذیذ ایرانی و فرنگی اول لاله‌زار نو جنب سینما متروپل تلفن ۳۲۳۳۱ ناهار کامل ٥٥ ریال

تعمیرات ساختمان خود را به
تهران‌تعمیر مجهزترین‌سازمان‌تعمیراتی منازل مراجعه فرمائید تلفن ٤۳۱۱۹
آ-۳۰٥۸۹ ۲۰-۲

قابل توجه

بیمارستان های محترم کشور و داروخانه ها همه رقم دستگاه تزریق سروم وارد شد .
ناصرخسرو بنگاه دانشجو
تلفن ٥۷۹۸۰
آ-۳۲۳۷۱ ۱-٥

آگهی های کوچک

خاك‌برداری

برای خاك برداری وجاده سازی و تسطیح اراضی وسیله تراکتورهای کاترپیلارمجهز به‌ریپر (کلنك) بتلفن ٤٦۹٥٥ مراجعه فرمائید.
آ-۳۲۰٦۳ ۱-٥

نقشه ساختمان

فرازنو تلفن ۳۰۲٦۰۱
آ-۳۲۱۸٥ ۲۰-۱

نقشه‌برداری

املاك واراضی تلفن۳۰۲٦۰۱
آ-۳۲۱۸۷ ۲۰-۱

دعوت برای شرکت در امور بازرگانی (صادرات)
از کسانیکه سابقه و یا سرمایه دارند برای همکاری دعوت میشود. بشماره ۱٦٦٤۰ راهنمای اطلاعات مراجعه نمایند ۰
آ-۳۱٥٦٥ ۲-۲

سایه روشن

پرده کرکره بی رقیب - سفارشات وتعمیرات را در اسرع وقت انجام میدهد

فایشگاه سایه روشن
خیابان لاله‌زار - پل رومی - تلفن ۸٦۲۳٥

آ- ۳٦۲۰٦

آموزشگاههای علمی

کلاسهای طبیعی

دو کلاس چهارم و ششم طبیعی برای محصلین عقب مانده از دهم دیماه درمکتب بقراط تشکیل میشود قبلا نام نویسی فرمائید ۰

مکتب بقراط

شاه آباد کوچه‌ظهیر الاسلام
آ- ۳۲۳۸۹

راهنمای پزشکی اطلاعات

دکتر عنایت‌اله مکرم افشار
متخصص بیماریهای داخلی وقلب از دانشگاه کلرادو آمریکا مطب‌خیابان شاهرضا -کاخ شمالی -اوقات‌پذیرائی ٤تا۸ بعد از ظهر تلفن‌مطب۴٤۱٤۸ - منزل ٤۱۳۲٥

دکتر محمد رضا مسعد
رزیدنت سابق‌بیمارستانهای آمریکا درمان قطعی بیماری های مقاربتی دروازه دولت روبروی ساختمان فیات تلفن ۳۰۲٥٤۸ -پذیرائی عصرها از ساعت ٥الی ۸ بعد از ظهر ۰

دکتر دانشگر
امراض مقاربتی و جلدی وسوزاك تازه وکهنه‌ورم پرستات ضیق مجرا سستی و بواسیر امراض زنانه و نازائی خیابان سپه مقابل پستخانه تلفن ۳۰۲٤۱٦

دکتر عباس نیك‌نژاد
متخصص از دانشگاه پاریس در بیماریهای معده - روده کبد - لوزالمعده درمان بواسیر بدون عمل فیستول -فیسور بامتد موثر
دروازه شمیران خیابان گرامی

دکتر رفیعی
متخصص بیماریهای جهازهاضمه
از دانشگاه پاریس معده کبد ، روده - پذیرائی ٤ تا ۸ بعد از ظهر خیابان جامی اول کوچه پاریس تلفن ٦۳۰٦۰

دکترا - پولوسا
متخصص بیماریهای مقاربتی‌مجاری ادرار و تناسلی خیابان فردوسی‌بالا کوچه صادق تلفن ٤٦٥۸۹ پذیرائی صبح و عصر

دکتر رحمانی
متخصص امراض اعصاب و روح از دانشگاه لندن خیابان پهلوی بالاتر از چهارراه امیراکرم تلفن ٤٥۱۱٤ پذیرائی صبح‌و عصر

دکتر مرتضی شریفی
متخصص امراض قلب ،عروق از دانشگاه پاریس خیابان جامی -خیابان استخر - اول کوی خواجوپذیرائی عصرها -تلفن ٤۹۷٤۸

پلی‌کلنیك
دکتر صدیقی -دکتر مجاهدی
رزیدنت‌سابق بیمارستانهای‌آمریکا بیماری‌های داخلی اطفال مقاربتی ترك تریاك وسایر مواد مخدره‌ترك‌الکل مجهز به دستگاه های رادیوسکپی و اثروسل ترابی(بخور پنی‌سیلین و غیره) دیاترمی
پذیرائی بعداز ظهر ها و ایام تعطیل وشبها تا صبح خیابان شاه روبروی مسجد سجاد شماره‌تلفن ٤۹٥۲٦

دکتر سامانی
امراض مقاربتی-مجاری ادرار - معالجه سوزاك‌تازه و کهنه -ورم پروستات و سستی و ناتوانی-ضیق مجرا امراض زنانه خیابان‌فردوسی مقابل بانك ملی مرکز

کلنیك فیزیوتراپی‌دکتر خطیبی
مجهزبکامل‌ترین وسایل برقی‌جهت دردها و عوارض‌بعد از اعمال جراحی وشکسته بندی- فلجی‌ها - درد های رماتیسمی -بیماری جلدی - چاقی های‌موضعی .اکسیژن ترابی شبانه روزی جهت بیماران همکاران محترم آماده‌است .
خیابان پهلوی پائین تج ازسه‌راه شاه تلفن٤۱۷۷٦

دکتر میری - دکتر امیرفضلی
دکترعفت میری :متخصص‌بیماری های‌کودکان دکتر گیتی امیر فضلی : متخصص بیماری های زنان . زایمان از امریکا پذیرائی بعد از ظهر ها خیابان پهلوی نرسیده به تخت جمشید

آگهی مناقصه

اداره کاربرداری وزارت کشاورزی مقدار پنج کیلو پودر آنترسید و پنجهزار قالب صابون تنموزول مورد احتیاج اداره کل دامپزشکی رابمناقصه خریداری می‌نماید داوطلبان شرکت درمناقصه میتوانند پیشنهاد خودراتا آخر وقت اداری روز پنجشنبه ۲۲ دیماه ۱۳۳۹باداره کل دفتر وزارت کشاورزی واقع درانتهای لاله‌زارنو جنب‌خیابان شاهرضا تسلیم ورسید دریافت دارند پیشنهادات واصله در ساعت۱۰ صبح‌روزشنبه۲٤دیماه۱۳۳۹ درکمیسیون مناقصه بازوقرائت خواهد شد حضور پیشنهاددهندگان‌یانماینده آنها که‌کتبا معرفی شده‌باشند‌درجلسه مناقصه آزاد و کمیسیون دررد وقبول یاکلیه پیشنهادات مختار است .
رئیس اداره‌کارپردازی
آ-۳٦۰۳٦ ۱-۲

امشب بکدام سینما میروید؟

سینماهای درجه یك

سینما آسیا (تلفن : ٤۲۹۰۹)
حمله گوریل آغاز میگردد (سینما سکوپ - رنگی) باشرکت : لینو- وانتورا - بلاداروی شروع : ۱۰ و سه ربع -۳ - ٥- ۷- ۹- بعدازظهر

سینما امپایر (تلفن:٦۷۲٥۲)
نگاه کن ، ناخنك نزن (سینما- سکوپ‌دوبله بفارسی) باشرکت : چلوآلونسو ، اگوتونیاتسی شروع : ۱۰و نیم صبح -۳-٥-۷-۹ بعد از ظهر

سینما ایران (تلفن:۳٦۳٥٤)
آرامش قبل‌از طوفان باشرکت: ملك‌مطیعی -فرانك. شروع: ۱۰ وثیم صبح -۲-٤-٦-۸- بعداز ظهر .

سینما پلازا تلفن ٤٤۲٥٥
سرزمین ناشناس (سینما سکوپ- دوبله بفارسی)با شرکت: جك‌موهانی ویلیام رینولدز ۰ شروع ۱۰ و نیم صبح -۳-٥-۷-۹ بعد از ظهر

سینماتخت‌جمشید(تلفن:٤۳٥٥۰)
جنك و صلح (ویستاویژن-رنگی دوبله بفارسی) باشرکت: دوری - هیبورن -مل‌فرر .شروع : ۳و نیم -٦ورربع- ۹بعد از ظهر

سینما حافظ (تلفن:۳٤۰۷٤)
دیوار دریائی (تکنی‌راما -دوبله بفارسی) با شرکت:سیلوانامنگانو - آنتونی پرکینز شروع: ۱۰ ونیم‌صبح ۲ونیم-٤ونیم -٦ونیم -۸ونیم‌بعد ازظهر

سینما دنیا (تلفن:۳۳۸۱۲)
سامپو (سینما سکوپ - رنگی دوبله بفارسی) شروع: ۱۰و نیم صبح -۲ونیم ٤و نیم -٦و نیم - ۸ونیم بعد از ظهر

سینما رادیوسیتی(تلفن:٤۳۳۲۰)
مجلس اشراف (ویستاویژن - رنگی - دوبله بفارسی)
باشرکت گریس کلی - فرانك- سیناترا شروع : ۱۰ و سه ربع صبح - ۳- ٥- ۷- ۹ بعداز ظهر

سینما رکس (تلفن : ۳٤۱٦۹)
دریای شن (وایدا سکرین - دوبله بفارسی) با شرکت : ریچارد آتن‌برو - جان گرکسون شروع : ۱۰ر۳۰ صبح - ۲ر۳۰ - ٤ر۳۰ - ٦ر۳۰ - ۸ر۳۰ بعداز ظهر

سینما سعدی (تلفن : ۳٦٤٦۸)
حمله گوریل آغاز میگردد (سینما سکوپ - دوبله بفارسی) باشرکت: لینووانتورا - بلاداروی شروع : ۱۰ر۳۰ صبح - ۱۲ر۳۰ - ۲ر۳۰ - ٤ر۳۰ - ٦ر۳۰ - ۸ر۳۰ بعداز ظهر

سینما سیلا(تلفن:۳٦٤۲٤)
نگاه کن ، ناخنك نزن (سینما سکوپ-دوبله بفارسی) با شرکت : چلوآلونسو -آگوتونیاتسی -شروع ۱۰ر۳۰صبح -۲ر۳۰-٤ر۳۰-٦ر۳۰ - ۸ر۳۰ بعد از ظهر

سینما مولن‌روژ (تلفن: ۳۰۳۰۳۰)
بوکانیر (ویستاویژن - رنگی - دوبله بفارسی)باشرکت :چارلتون- هستون- یول‌براینر : شروع : ۱۰و نیم صبح -۲ونیم ٤و نیم -٦و نیم - ۸ونیم بعد از ظهر

سینما نیاگارا(تلفن:٦٥۳۰۷)
دیواردریائی (تکنی‌راما -رنگی - دوبله‌بفارسی) با شرکت : سیلوانا- منگانو-آنتونی پرکینز شروع۱۰ونیم صبح- ۲ونیم-٤ونیم -٦ونیم-۸ ونیم

سینما آریا (تلفن :۳۷۹٥٦)
سرنوشت یك انسان دوبله‌بفارسی باشرکت :سرگئی‌باندارچوك شروع: ۱۰ر۳۰ صبح -۱۲ر۲-۳۰ر٤-۳۰ر٦-۳۰ر۸بعدازظهر

سینما المپیا (تلفن : ٦٥۷۹۸)
صفر علی باشرکت : شهین - ژاله - وحدت . شروع : ۲ر۳۰ - ٤ر۳۰ - ٦ر۳۰ - ۸ر۳۰ بعدازظهر

سینما ایفل (تلفن : ٤۰۱۱٦)
سامپو (سینما سکوپ - رنگی - دوبله بفارسی) شروع : ۳ - ٥ - ۷ و۹بعد از ظهر

سینما برلیان (تلفن:۳۳٥۳٥)
بوکانیر (ویستاویژن - رنگی - دوبله بفارسی)باشرکت :چارلتون- هستون- یول‌براینر : شروع : ۱۰ صبح -۲-٤-٦ وربع -۸ونیم

سینما تاج :تلفن ۳۳۰٦٤
ملودی ناتمام (سینما سکوپ رنگی) باشرکت گلن فورد -النیورپارکر شروع : ۱۰ونیم صبح ۲ر۳۰- ٤ر۳۰-٦ر۳۰-۸ر٤٥بعدازظهر

سینما سیلوانا (تلفن: ۳۳۷۷۷)
ستارگان میدرخشند باشرکت : پوران - ملك‌مطیعی . شروع :۲ر۳۰- ٤ر۳۰ - ٦ر۳۰ - ۸ر۳۰ بعداز ظهر

سینما فردوسی (تلفن:۳٥۷۸٤)
پمپئی در آتش (سینما سکوپ - رنگی دوبله بفارسی) با شرکت : استیوریوز ۰ شروع : ۹ر۳۰ - ۱۲ر۳۰ صبح - ۲ر۳۰ - ٤ر۳۰ - ٦ر۳۰ - ۸ر۳۰ بعد از ظهر

سینما فلامنگو (تلفن : ٤۳۱٦۹)
سرزمین ناشناس (سینما بیکوپ- دوبله بفارسی)با شرکت: جك‌موهانی شاون اسمیت ۰ شروع: ۱۰ر۳۰صبح ۲ر۳۰ - ٤ر۳۰ - ٦ر۳۰ - ۸ر۳۰ بعد از ظهر

سینما قصر (تلفن : ٤۳۱٦۹)
سرزمین ناشناس (سینما بیکوپ- دوبله بفارسی)با شرکت: جك‌موهانی شاون اسمیت ۰ شروع: ۱۰ر۳۰صبح ۲ر۳۰ - ٤ر۳۰ - ٦ر۳۰ - ۸ر۳۰ بعد از ظهر

سینما کریستال (تلفن:۳۷٦۷٥)
بوکانیر (ویستاویژن - رنگی - دوبله‌بفارسی) با شرکت :یول‌براینر- چارلتون هستون ۰ شروع : ۲ونیم -٤ ونیم -٦سه‌ربع -۹بعدازظهر

سینما متروپل (تلفن : ۳۹٤۱۰)
سرزمین ناشناس (سینما سکوپ- دوبله بفارسی)با شرکت: جك‌موهانی شاون اسمیت ۰ شروع: ۱۰ر۳۰صبح ۲ر۳۰ - ٤ر۳۰ - ٦ر۳۰ - ۸ر۳۰ بعد از ظهر

سینما مترو (تلفن : ٦۸٤٦۱)
دریای شن (وایداسکرین - دوبله بفارسی) باشرکت : ریچارد آتن برو - جان‌گرکسون . شروع:۱۰ر۳۰ صبح - ۳- ٥- ۷- ۹- بعداز ظهر

سینما دیانا (تلفن:٤۲۰۱۰)
آرامش قبل از طوفان باشرکت : ملك مطیعی -فرانك . شروع :۱۰ر۳۰ صبح -۲ر۳۰-٤ر۳۰-٦ر۳۰ -۸ر۳۰

سینما رویال (تلفن : ٤۹۷۸٥)
دریای شن (وایداسکرین - دوبله بفارسی) باشرکت : ریچارد آتن‌برو - جان گرکسون شروع : ۱۰ر۳۰ صبح - ۲ر۳۰ - ٤ر۳۰ - ٦ر۳۰ - ۸ر۳۰ بعدازظهر

سینما زهره (تلفن :۳۰٤۸۰۸)
بوکانیر (ویستاویژن - رنگی - دوبله بفارسی)باشرکت :چارلتون- هستون- یول‌براینر : شروع : ۹- ۱۱ صبح-۱ ونیم -۳ ونیم -٥و سه‌ربع -۸ بعداز ظهر

سینما کریستال (تلفن:۳۷٦۷٥)
بوکانیر (ویستاویژن - رنگی - دوبله‌بفارسی) با شرکت :یول‌براینر- چارلتون هستون ۰ شروع : ۲ونیم -٤ ونیم -٦سه‌ربع -۹بعدازظهر

سینما مترو (تلفن : ۳۹٤۱۰)
سرزمین ناشناس (سینما سکوپ- دوبله بفارسی)با شرکت: جك‌موهانی شاون اسمیت ۰ شروع: ۱۰ر۳۰صبح ۲ر۳۰ - ٤ر۳۰ - ٦ر۳۰ - ۸ر۳۰ بعد از ظهر

سینما هما (تلفن : ٤۳۱٦۹)
سرزمین ناشناس (سینما بیکوپ- دوبله بفارسی)با شرکت: جك‌موهانی شاون اسمیت ۰ شروع: ۱۰ر۳۰صبح ۲ر۳۰ - ٤ر۳۰ - ٦ر۳۰ - ۸ر۳۰ بعد از ظهر

سینماهای درجه دو

سینما پردیس
مرگ یك تیر انداز با شرکت گریگوری پك ۰ شروع : ۲ر۳۰ - ٤ر۳۰ - ٦ر۳۰ - ۸ر۳۰ بعد ازظهر

سینما اسکار (تلفن:٤٥۷۹۷)
بوکانیر (ویستاویژن - رنگی - دوبله بفارسی)باشرکت :چارلتون- هستون- یول‌براینر : شروع : ۹ر٥ صبح- ۱ر٥- ۳وسه ربع- ٦- ۸ وربع بعد از ظهر .

سینما پارك(تلفن:۳۹٦۳۷)
همه ازیك قماشیم(دوبله بفارسی) باشرکت : شمی‌کاپور -آمیتا . شروع: ۱۰ر۳۰ صبح -۲ر۳۰-٤ر۳۰ ٦ر۳۰ -۸ر۳۰ بعد از ظهر

سینما چارلی (تلفن : ٦۸٤٦۱)
دریای شن (وایداسکرین - دوبله بفارسی) باشرکت : ریچارد آتن برو - جان‌گرکسون . شروع:۱۰ر۳۰ صبح - ۳- ٥- ۷- ۹- بعداز ظهر

سینما دیانا (تلفن:٤۲۰۱۰)
آرامش قبل از طوفان باشرکت : ملك مطیعی -فرانك . شروع :۱۰ر۳۰ صبح -۲ر۳۰-٤ر۳۰-٦ر۳۰ -۸ر۳۰

سینما رویال (تلفن : ٤۹۷۸٥)
دریای شن (وایداسکرین - دوبله بفارسی) باشرکت : ریچارد آتن‌برو - جان گرکسون شروع : ۱۰ر۳۰ صبح - ۲ر۳۰ - ٤ر۳۰ - ٦ر۳۰ - ۸ر۳۰ بعدازظهر

سینما زهره (تلفن :۳۰٤۸۰۸)
بوکانیر (ویستاویژن - رنگی - دوبله ب

برندگان قالیچه‌های ترکمنی (۵۰ تخته)

آقای حسین جلالی — آمل
آقای سید علی طباطبائی‌حسینی — شاهرود
آقای رضا برنده — تهران
آقای شمس وزیریان — شیراز
آقای اسدالله اسدی نجات — شهر ری
آقای فرزین دونلو — تهران
آقای حسین نورانی — تهران
بانو رفعت شریفی — تهران
بانو فاطمه عابدی — رشت
آقای‌محمد موسی ایروانی — تهران
بانو ایران مقصودلو — تهران
آقای حسین سپهر قربانی — شمیران
آقای ضیاءالدین مجد زاده — تهران
آقای ایرج افتخاری — اصفهان
آقای اسدالله آقائی — تهران
بانو احترام جوانمرد — تهران
بانو کوکب قاجار — تهران
آقای تقی قاسمی — تهران
آقای ناصر فلاح — تهران
آقای علیرضا محمد خان — قم
بانو مهوش زارع — آبادان
آقای مهدی فردوس — تهران
آقای علی اصغر سوداگر — شیراز
آقای فولاد ساعدی — تهران
آقای شعبانعلی جوکار — یزد
آقای علی سماواتی — تهران
بانو ناهید زمانی — تهران
بانو فاطمه خاقانی — تهران
دوشیزه ثروت اخروی — تهران
آقای میرزا آقا دارابی — تهران
آقای مهدی وطنی — تهران
آقای الهام آل علی — مسجد سلیمان
بانو میترا صدیقی لاریجانی — تهران
آقای نظام کرباسی — تهران
بانو ماه منظر رشیدی — تهران
بانو ماهرخسار بختیار — تهران
بانو شمسی جمتود — مشهد
آقای احمد دهستان — تهران
بانو خدیجه محمدی جعفری — تهران
آقای اکبر غفاری کاشانی — تهران
آقای عباس درخشان — تهران
آقای حسن عطائی اسکوئی — رضائیه
بانو مهین نامدار — تهران
آقای سید رضا تنکابنی — تهران
آقای ایرج ناظر — اصفهان
آقای محسن طبیبی — بناب مراغه
بانو غزی شیراگوند — مشهد
آقای افلاطون تیگرانی — تهران

برندگان معمای یک مو نباید از سر کسی کم شود

بانو شیرین‌توسلی — درگز
بانو گلزار عبدالزادی — تهران
(برنده ماشین حساب آسترا)
آقای نصرالله صدریان — تهران

(برندگان ۲عدد آبگرم‌کن جنرال)

بانو شهلا روشن — تهران
آقای سرهنك علی توانگریان — تهران

برندگان بخاری جنرال

آقای عبدالحسین توجائی — تهران
آقای محمد مهدی محمدیان — تهران
آقای محمود دریانی — تهران

برندگان اجاق طباخی کلمن

آقای محمد تنهی — تهران
آقای فریدون میلانی نژاد — شاهرود
آقای یونان رفائیل خسرو آبادی — تهران
بانو سرور مجتهدی — تهران
آقای حسن کریم — لاهیجان
بانو ثریا نصیری — تهران
آقای کریم حسنخان مکری — تهران
آقای محمد علی شیروانی — تهران
آقای بیوك امامی خامنه ای — تهران
آقای احمد آزادگان — تهران
آقای محمود عماری الهیاری — تهران
آقای محمود افشار قتلی — تهران
آقای مهدی ضرغام — تهران
آقای سید محمود اشراق — تهران
آقای حسین روحی — تهران
آقای خسرو زر — تهران
بانو منیر تفرشی — تهران
دوشیزه پروین شریفی — تهران
آقای رضا تهنیت — تبریز
آقای منوچهر مسعودی — اصفهان

(برندگان ماشین تحریر اپتیما)

بانو حبیبه ورزنده شبستری — تهران
آقای باقر اسلامی — تهران

برندگان رادیو شارپ

آقای محمد منزوی — زنجان
بانو عشرت محسنی — تهران
بانو جمیل دخت گنجینه — تهران
بانو مهر اقدس دانسته — تهران
آقای سید ساعد انواری — تهران
آقای عباسعلی حیدری — تهران
آقای محمد علی وفا بخش — تهران
آقای منوچهر احیاء — تهران

(برندگان فرکلمن)

آقای حسین خیرمندی — تهران
آقای محمد کاظم باقری — تهران

(برندگان ترموس کلمن)

بانو شهناز ساسونی — تهران
بانو ناهید دادرس — تهران
بانو نزهت عمیدی — تهران
آقای سید ابوطالب میرزائی — تهران
آقای یوسف مظفریان — تهران
آقای محمد علی دیلم زاده — تهران
آقای احمد والی نژاد — تهران
آقای محمد احیاء — تهران
آقای محمد تقی نیك آئین — تهران
آقای سید حسام‌الدین فیلسوف ناظمی — شیراز

(برندگان یخدان کلمن)

بانو پروین ولیخانی — تهران
آقای سعید آغا جانی — تهران
آقای تورج دقیقیان — تهران
آقای حسین رحیمی — آمل
آقای خسرو ریاحی — شیراز

برندگان صندلی جنرال

بانو میترا معزی — تهران
آقای فرخ فیاض — تهران
بانو زهرا بیطرفان — تهران
بانو پروین استوار — تهران
بانو پوران لیاقت روش — تهران
بانو پوران فخر محمد — تهران
بانو لوسی اشراقی — تهران
بانو عصمت حاج محمد جعفر شیشه بر — تهران
بانو آذر بیجار بنه ای — تهران
بانو شوکت ابریشم چی — رشت
بانو ساسان دخت ساسانی — اهواز
آقای حسین بارگام — تهران
آقای محمد مهشید — تهران
آقای مبرز حیدری — تهران
آقای کریم طبیبی — تهران
آقای علی زبرجدی — تهران
آقای حسن الماسی — تهران
آقای رضا درخشی — تهران
آقای سید عباس مدرسی — تهران
آقای فریدون خاکی — تهران
آقای مهدی فهید — تهران
آقای محمد داوری مقدم — تهران
آقای محمد علی یعسوبی — تهران
آقای حسین کاتب — تهران
آقای فرزین ناصر قدسی — تهران
آقای جعفر امین پور — تهران
آقای محمد رضا رام — تهران
آقای اسدالله شرفی — زنجان
آقای محمد تقی ابوالقاسمی و شرکاء — فشم
آقای مانی مطیعی تهرانی — تهران
آقای جلال ماهرالنقش — تهران
آقای علی نوشینی — تهران
آقای مراد پهلوان مازندارانی — تهران
آقای علیرضا اوجانی — تهران
آقای علی دامی بر — تهران
آقای حسن اعتمادیه — تهران
آقای جهانگیر محمد هاشم جواهری — تهران
آقای احمد رسولیان — بروجرد
آقای اولیاء دهنوی — کرمانشاه
آقای سید رحیم بنی هاشمی — کرمان

برندگان ساعت فورتیس

آقای سامسون ربانی — تهران
بانو خدیجه تبریزی — تهران
بانو کبری استاد شریف — تهران
بانو پروین ظهرابی — تهران
بانو شهپر میر شکرائی — تهران
بانو منیره فیروز بخش — تهران
بانو فاطمه محقق — تهران

(برندگان ساعت هرودیا)

بانو ناهید رزمجویان — تهران
بانو ژاله مقامی — تهران
آقای محمد ثباتی — تهران
آقای رسول بانام — تهران
آقای ایرج تجلی — تهران
آقای عزیزالله شایسته — تهران
آقای ابوالحسن منصور — تهران

(برندگان پتوهای مخملی کاشان)

بانو فرهنك فرشته صیفی — تهران
بانو فروغ اربابی — تهران
بانو بتول چوداری — تهران
بانو حشمت شیخ بگلو اسلام — تهران
بانو پریدخت گل محمدی — کاشان
آقای محرم علی بهبودی — تهران
آقای جرج مانانریان — تهران
آقای حسین زندی — تهران
آقای عبدالحسین امناء — کرج
آقای محمد علی دادجو — اردبیل

بعدازین زلف من و شانه و سر شوی کمند — تانگوئی که اسیران کمند تو کمند

فعالیتهای انتخاباتی بازرگانان

۲۵ نفر از کاندیداهای اطاق بازرگانی جلسه‌ای تشکیل دادند

اولین جلسه فعالیت انتخاباتی کاندیداهای اطاق بازرگانی باحضور ۲۵نفر از کاندیداها در منزل آقای جعفر اخوان تشکیل شد .

درمبارزات انتخاباتی اطاق‌بازرگانی تهران مسئله مهم و عامل تعیین کننده ائتلاف کاندیداها می‌باشد این ائتلاف ازهم‌اکنون شروع‌شده است در جلسه مذکور ۲۰ نفراز اعضای اطاق و پنج نفر از کاندیدا های جدید شرکت‌داشتند پنج نفر کاندیداهای جدید آقایان جعفر اخوان و علی اکبرلاجوردیان،دکتر علی‌رحیم‌زاده خوئی و جعفر هاشمی و عمید شجاعی می‌باشند آنچه مسلم‌است درانتخابات آینده اطاق بازرگانی اعضای جدیدی باطاق‌راه خواهند یافت پیش بینی میشود که حداقل سه‌نفر از پنج نفر فوق با ائتلاف باردیگر انتخاب شوند .

در جلسه مزبور علاوه‌برمسائل مربوط بهمکاری کاندیداها گفته شد انجمن نظار باید دقت کند تارای دهندگان خود صاحبان کارت باشند درانتخابات اطاق بازرگانی این‌مزیت وجود دارد که رای دهنده هم باسواد است وهم‌عکس و مشخصات اودرکارت بازرگانی‌وجود دارد . لذا از رای‌دادن اشخاصی که کارت متعلق به‌آنها نیست باید جلوگیری بعمل آید .این عمل موجب میشود که دربازار هیچکس بفکر جمع کردن کارتهای‌بازرگانی دوستان و طرفداران خود برنیایدو صاحب کارت هم بدون محدودیت بپای صندوق بیاید و بهرکس که مایل است رای‌بدهد .

۲۵ کاندیدای حاضر در جلسه‌روی این اصل توافق داشتند .

فعالیت کاندیداها دربازار

دربازار تهران فعالیت کاندیداها فقط محدود بملاقات و مذاکرات بایکدیگر می‌باشد . هنوز کلیه بازرگانان بفعالیت عمومی انتخابات کشانده نشده‌اند زیرا تاریخ‌شروع انتخابات معلوم نشود فعالیت دربازار هم شدت پیدانمیکند .

بازدید کانون کار وآموزش

امروز اطلاع داده شد که در ساعت سه و نیم بعداز ظهر روز چهار شنبه هفته آینده علیا حضرت فرح پهلوی باتفاق والاحضرت شاهدخت اشرف پهلوی از کانون کار و آموزش سازمان شاهنشاهی خدمات اجتماعی در خیابان ری دیدن خواهند نمود .

سه میلیون ریال بدانشکده ادبیات شیراز اعتبارداده شد

یك میلیون ویکصد متر زمین برای دانشگاه پهلوی خریداری میشود

خبرنگار ما در شیراز تلفنی‌گزارش داد عصر دیروز آقای دکتر صدیق وزیر فرهنگ پس از بازدید قسمت های مختلف دانشکده ادبیات شیراز مبلغ سه میلیون ریال اعتبار برای تکمیل ساختمان نیمه تمام سالن دانشکده و بوفه آن حواله کرد و دستور داد کتابخانه دانشکده مزبور توسعه یابد صبح امروز نمایندگان دانشجویان شبانه دانشکده ادبیات که نسبت بافزایش مدت تحصیل‌خود از سه سال به پنجسال اعتراض داشتند با وزیر فرهنگ ملاقات‌کردند و قرار شد از این پس دانشجویان شبانه سال اول تا سوم دانشکده ادبیات در تابستان هم بتحصیلات خود ادامه‌دهندتا موفق باخذ لیسانس گردند .

خبرنگار ما اضافه کرد که ساعت ۹ صبح امروز نمایندگان مالکین‌زمین های دانشگاه بزرگ پهلوی با وزیر فرهنگ تماس گرفتند و چون خرید یك میلیون متر زمین از شرق باغ‌ارم جهت ایجاد دانشگاه بزرگ پهلوی گران تمام میشد قرار شد مقدار یك میلیون و یکصد هزار متر زمین از غرب باغ ارم جهت ایجاد دانشگاه بزرگ پهلوی خریداری شود آقای وزیر فرهنگ اظهار داشت اعتبارلازم برای خرید زمینهای دانشگاه بزرگ پهلوی در بانك ملی موجود است و یکماه مهلت بمالکین زمین های مزبور داده میشود که زمینهای خود را طبق نظر کارشناس بفروشند . چنانچه یکی از مالکین حاضر بفروش نشد طبق ماده ۱۸ قانون سازمان برنامه باوی رفتار میشود .

وزیر فرهنگ قبل از ظهر امروز از بیمارستان نمازی بازدید کرد و بعد از آن دانشسرای کشاورزی ، دبیرستان شاهپور و ابن سینا و دبیرستان دخترانه ناظمیه را مورد بازدید قرار داد یکساعت و نیم بعد از ظهر آقای وزیر فرهنگ با هواپیما شیراز را بصوب اصفهان ترك می کند .

خبرنگار ما در اصفهان تلفنی گزارش داد بعد از ظهر امروز آقای دکتر صدیق وزیر فرهنگ با هواپیما از شیراز وارد اصفهان میشود و شب در اصفهان توقف میکند در مراسمی که صبح فردا با حضور وزیر فرهنگ وآقای دها استاندار اصفهان در دانشکده ادبیات‌این شهرستان‌برگزار میشود ازمجسمه شاهنشاه‌در محوطه دانشکده ادبیات پرده برداری‌خواهد شد آقای وزیر فرهنگ سپس از موسسات فرهنگی اصفهان و اقداماتی که برای تعمیر آثار باستانی شده است بازدید میکند و بعد از ظهر فردا بتهران با زمیگردد .

انتخابات تهران انجام میشود

دستور اخیر نخست وزیر دربارهٔ انتخابات موردتوجه خبرگزاریهای خارجی قرارگرفت وخبر آن بخارج مخابره گردید .

دربیشتر گزارشهائی که از تهران فرستاده شده بخشنامه اخیر آقای نخست وزیر بوزارت کشور بعنوان دستور آغاز انتخابات بیستمین‌دوره قانونگذاری تلقی گردیده است .

تهران ـ۲۵ دسامبر ـ خبرگزاری فرانسه ـ آقای شریف امامی نخست وزیر ایران به تیمسار علوی مقدم وزیر کشور دستور داد که مقدمات انتخابات رابرای برگزیدن نمایندگان مجلس ملی این کشور فراهم کند.

در محافل سیاسی تهران گفته میشود که انتخابات جدید ممکن‌است در اوایل ماه ژانویه انجام شود.

بعقیده همان محافل احتمال میرود انتخابات شهرستانها روز ۱۰ ژانویه (۲۰دی) و انتخابات تهران در ۱۷ همان ماه (۲۷دی) آغاز شود باین ترتیب دوران مبارزه انتخاباتی‌بسیار کوتاه خواهدبود .

در بخش نامه وزارتی که دیروز ازطرف نخست‌وزیر (که‌بهیچ حزبی وابسته نیست) انتشار یافت‌تاکید شده‌است که انتخابات آینده باید در محیط آزاد و آرامش کامل برگزار شود .

دراین بخشنامه اضافه شده است که‌دولت در انتخابات«بیطرفی»خواهد بود و هیچگونه فرقی بین نامزد های انتخاباتی خواه از منفردین باشند و خواه به احزاب ملیون ویامردم‌بستگی داشته باشند قائل نخواهد شد مطبوعات ایران‌در نخستین حدسیات خودپیش بینی کرده‌اندکه مجلس‌آینده ایران از ۸۵ نفر اعضاء حزب ملیون وهفتادنماینده حزب مردم و ۴۵منفرد تشکیل خواهد شد باین ترتیب‌ایران در مدت چهارسال آینده دارای‌دولت های ائتلافی خواهدبود در انتخابات گذشته که باطل گردید حزب دولتی ملیون که دکتر اقبال رهبری آن رابعهده داشته و دارد پیروزی مهمی درتهران بدست آورد .

سکوت وزارت کشور

خبرنگار ما امروز از مقامات وزارت کشور سئوال کرد که آیا صحیح است که انتخابات طبق گزارش خبرگزاری فرانسه روز بیستم دی‌شروع میشود ؟ مقامات وزارت کشور ازهر گونه اظهار نظر دراین باره نفیا ویا اثباتا خودداری کردند، و همچنان بسکوت خود ادامه دادند .

آزاد و عادلانه

تهران ـ۲۵ دسامبر ـ رویتر ـ بدنبال وقایعی که در ماه اوت‌گذشته در انتخابات عمومی ایران روی داد امروز آقای شریف امامی‌نخست وزیر دستور العملی در باره انجام یك انتخابات «آزاد و عادلانه»در ایران صادرکرد .

خبر رادیوبغداد

رادیو بغداد گفت : نخست وزیر ایران دستور داد که «مقامات‌مسئول باید در انتخابات بیطرفی اختیارکنند وقانون را در حق‌همه رعایت‌نمایند»

وزیر کارکلاس مخصوص شرکتهای تعاونی را افتتاح کرد

ساعت‌نه ونیم‌صبح امروز آقای‌دکتر بهرامی‌وزیر کارسمینار تعاونی‌کارگران صنعت نفت را افتتاح کرد در مراسم افتتاح ،عده‌ای ازاعضای شورای عالی شرکتهای تعاونی کار فرمایان‌و نمایندگان کارگران شرکت نفت حضور داشتند .

آقای دکتر بهرامی ضمن سخنرانی مبسوطی پیرامون لزوم ایجاد همکاری وتشکیل شرکتهای تعاونی گفت :

امروزه تمام کشور های دنیا بی‌به‌اهمیت امور اجتماعی برده‌اند و همه این موضوع را قبول دارند که‌دولتها بتنهائی نمیتوانند تمام‌معضلات ومشاغل اجتماعی راحل کنند . بلکه باید همکاری زیادی بین دولت و کارفرما وکارگر وجود داشته باشدتا کاری‌از پیش برد کار گران وکارفرمایان باید باتشکیل دادن شرکتهای تعاونی و اداره امورخودبدست‌خویشتن شخصیت اجتماعی خود را نشان دهند ،تعاون‌و همکاری باید بین تمام قشرهای‌اجتماع وجود داشته‌باشد وکارگران ما باید رشد اجتماعی‌خودرا بدینوسیله نشان دهند .

سپس آقای هویدا از طرف‌شرکت ملی نفت سخن راند و بعد آقای طالب بیگی دبیر شورای عالی تعاون مطالبی در اطراف نهضت تعاونی اظهار داشت .

سه‌ماه‌درمیان

بقیه از صفحه ۱۵

این بود گزارش مختصری که اینجانب به هیئت محترم مدیره جمعیت شیر و خورشید سرخ‌ایران تقدیم مینماید و امیدوارم که پس از مراجعت اکیپ ایرانی بتوانم نتیجه عملیات و اعمالی را که آنها انجام داده‌اند مجددا بعرض‌برسانم.

در خاتمه استدعا دارد که‌جمعیت شیر و خورشید سرخ ایران از مهمان نوازی که صلیب سرخ‌ایتالیا در موقع ورود اکیپ ایران به رم انجام داده‌قدردانی نماید ومخصوصا از کمیته مرکزی صلیب سرخ بین‌المللی برای اینکه سه نفر از پرستاران زن یونانی راتحت اختیار اکیپ ایرانی گذاشته سپاسگذاری نموده وبطور بسیارشایسته‌ای ازاین سه‌نفر پرستار یونانی نیز قدردانی شود .

در ضمن متذکر میگردد که‌سرپرست پرستاران یونانی که تحت نظر اکیپ ایرانی‌کار میکنند‌خانمی است که از طرف صلیب سرخ‌بین‌المللی نشان پر افتخار نایتینکل . خانم در کلیه عملیات جنگی کره را دارد و این نشان همانطور که جمعیت شیر و خورشید سرخ اطلاع دارند به چند نفر پرستار نمونه در دنیا داده شده است واین و اختلاف اعراب و اسرائیل ومحل های زلزله زده شرکت نموده و خدمات بسیا ذیقیمتی انجام داده است .

سرتیپ دکتر فتح‌اله دفتری
اکیپ دیگر

آقای دکتر نفیسی سپس اظهار داشت از طرف سازمان جهانی بهداشت و کمیته بین المللی‌صلیب سرخ کتبا از اکیپ امدادی ایران قدردانی بعمل آمده است و بعلت فداکاری های این اکیپ کمیته بین المللی صلیب سرخ مجددا از جمعیت شیر و خورشید خواسته است که اکیپ دیگری به کنگو اعزام دارد و اعضای این اکیپ تعیین شده‌اند و بزودی به آنکشور اعزام خواهند شد.

فیلم طلای سبز

بمناسبت یادبود پایه‌گذار جنگلبانی نمایش داده شد

بمناسبت نهمین سالگرد شادروان مهندس کریم‌ساعی پایه‌گذارجنگلبانی ایران مراسمی در دانشکده کشاورزی کرج با حضور معاون فنی وزارت کشاورزی رئیس‌سازمان‌جنگلبانی‌ایران روسای سازمان برنامه مدیران کل و مهندسان وزارت کشاورزی واستادان برگزار شد .

پس‌از سخنرانی که‌در اطراف‌خدمات مهندس ساعی بعمل آمدفیلم جنگل یا طلای سبز که از طرف سازمان جنگلبانی تهیه شده نمایش داده‌شدو سپس از مجسمه ساعی که بتازگی از برنز ساخته شده بازدید گردید .

کمیته فنی‌کود شیمیائی

ساعت هشت صبح امروز جلسه هفتگی کمیته‌فنی کود شیمیائی‌در دفتر آقای مهندس مهدوی وزیر کشاورزی باحضور آقای دکتر اهری مدیر عامل بانك کشاورزی‌و آقای مهندس ودادی رئیس‌شرکت توسعه کشت پنبه و اعضای کمیته تشکیل گردید درباره مصرف‌کود شیمیائی در شمال برای گندم و تهیه زراعت آبی و دیمی و همچنین عزیمت هیئتی برای ایجاد مزارع پنبه در اواخرهفته‌بخوزستان مذاکره شد و مقرر گردید آقای مهندس گلسرخی مدیرکل‌ترویج طرحی برای استفاده ازکودشیمیائی در زراعت پنبه در نقاط مختلف‌تهیه نمایند .

امریکا کمکهای

بقیه از صفحه اول

میدهد که‌در مذاکرات هیات اقتصادی ایران بامقامات عالیرتبه آمریکائی ترتیبات رضایت‌بخشی برای تخصیص دادن قسمت‌های دیگری ازکمك های بین‌المللی دولت‌امریکا بایران داده شده است .

گزارشی که خبرنگار ما تهیه کرده حاکی‌است که‌مقامات سازمان برنامه برای تامین ویا تکمیل مخارج طرح‌های عمرانی درمذاکرات اخیر خود بانمایندگان صندوق وامهای عمرانی امریکاو بانك صادرات وواردات‌امریکا در تهران تقاضای ۸۰ میلیون دلار وام نمودند . مقامات امریکائی احتیاج سازمان‌برنامه‌رابوام مزبور موردتایید قرار دادند ولی نحوه پرداخت و منابع پرداخت آنرا موکول به‌بعد وبررسی کامل طرح‌های سازمان برنامه‌نمودند .

وام ۲ر۲۶ میلیون‌دلاری‌ووام ۱۵ میلیون‌دلاری‌که‌مجموعا ۲ر۴۱ میلیون دلار میشود قسمتی از وام مزبور است. اگر کمکی راکه ازطریق فروش گندم وروغن نیمه‌تصفیه شده نباتی بسازمان برنامه شده بحساب آوریم سازمان برنامه تا هشتاد میلیون دلار درحدود ۲۴ میلیون دلار دیگر نیز احتیاج خواهد داشت که‌باید در آینده تامین شود .

بازدید ازمؤسسات داروئی کشور

به‌کنترل مواددارویی توجه بیشتری‌میشود

موضوع کنترل و بازرسی داروهائی که از خارجه میرسد و یادر داخل کشور تهیه میشود مورد توجه کامل واقع گردید و بهمین جهت درنظر است آزمایشگاه (کنترل دارو) بنگاه داروئی کل کشور توسعه داده شود . بدین منظور ساختمانی برای این آزمایشگاه در خیابان جنوبی پارك شهر سنگلج شروع شده و در دست ساختمان است . صبح امروز آقای وزیر بهداری باتفاق آقای مهندس امامی مدیر عامل‌بنگاه داروئی کل کشور از این ساختمان بازدید کرده و دستورات لازم را برای تسریع در آن و همچنین تهیه سنك لوحه بنادار .

مخزن داروئی بنگاه داروئی نیز مورد بازدید آقای وزیر بهداری واقع شد و دراین قسمت هم آقای مهندس امامی توضیحات لازم رادادو و قسمتهای انبار و آزمایشگاه و بسته بندی دارو هائی‌که بشهرستانها ارسال میگردد مورد توجه واقع شد .

برادران امیدوار عازم سودان هستند

در پاسخ تلگراف روزنامه اطلاعات امروز آقای ضیاءالدین قریب سفیر کبیر ایران در عربستان سعودی تلگرافی اطلاع داد که برادران امیدوار سلامت هستند و در جده بسر میبرند و از جده عازم سودان می‌باشند و بزودی عربستان سعودی را ترك خواهند کرد .

اعجوبه هندی

بقیه از صفحه اول

ساعت یازده صبح امروز خبرنگاران اطلاعات در بیمارستان پارس ازسید محمد نواب دوچرخه‌سوار هندی که مشغول استراحت میباشد دیدن کردند و گزارش زیر را در باره «اعجوبه هندی» تهیه نمودند .

سید محمد درحالیکه روی‌تختخواب نشسته وسیگاری‌در گوشه‌لب‌داشت ازما استقبال نمود و قبل‌از آنکه مااز او احوالپرسی کنیم، بزبان فارسی گفت :

ـحالم خوب ، خوب ...

سیمای سیدمحمد پس‌از ۲۴ ساعت استراحت کاملاباز و خندان بود. هیچگونه آثار ۱۲۰ ساعت بیخوابی درچهره‌اش دیده نمیشد ، مرتبا شوخی میکرد، میخندید وازموفقیتی که‌بدست آورده بود بخود می‌بالید.

۲۴ساعت استراحت

سید محمد نواب دیروز پس‌از انتقال به‌بیمارستان پارس در ساعت ۱۱خوابیده وساعت ۶ بعداز ظهر ازخواب بیدار شد وپس‌از صرف‌شام که عبارت از سوپ جوجه وسالاد بود مجددا بخواب عمیقی فرو رفت ودرساعت ۹ صبح از رختخواب برخاست وباین‌ترتیب تاصبح امروز سیدمحمد ۲۰ساعت در خواب بود

پرستار سید محمد نواب‌میگفت: دیشب در ساعت ۹ سیدمحمد نواب چند عشر تب داشت ولی از ساعت ۱۲شب تب او قطع شد وتااینساعت آثار تب یاضعف دراو دیده نمیشود سیدمحمد غذای دیشب را بااشتها خورد بقدری از سالاد خوشش‌آمده بود که تقاضای مقدار بیشتری داشت...

سیدمحمد صبح امروز استحمام کرد وپس‌از آن صبحانه خود راکه مقداری کره و عسل بود خوردوبعد ازپرستار بیمارستان درخواست‌کرد که ورقه «عیادت ممنوع» را ازروی در اطاق اوبردارد ، زیرا کاملابرای پذیرائی میهمانان خود آماده است البته مسئولین بیمارستان باو توصیه کردند که بهتراست باستراحت ادامه دهد.

ظرف دیروز وامروز آقایان‌دکتر یوسف‌پور و دکتر زاهدی چندین بار از سید محمد نواب دیدن‌کردند دیروز بعدازظهر نیز بوسیله‌آقایان مزبور از وی معاینه قلبی بعمل‌آمد آقایان اطباء معتقدند که وضع جسمی وروحی بیمار کاملا خوب‌و رضایت‌بخش است.

اظهار تشکر

وقتی از سید محمد سئوال‌کردم که ۱۲۰ ساعت دوچرخه سواری‌را چگونه گذرانیده است گفت :

من در تمام‌مدتی که‌روی‌دوچرخه بودم احساس میکردم که در میهن خود هستم فکر میکردم پدر ومادرم وهمشهریانم مراتشویق می‌کنند و بهمین جهت بامراقبین خود به زبان اردو صحبت‌میکردم.

سیدمحمد اصرار داشت که از قول او از تشویق‌های مردم تهران طی پنج‌شبانه‌روز دوچرخه سواری تشکر کنم .

سیدمحمد نواب میگفت: از این به‌بعد مردم تهران را صمیمی‌ترین دوستان خود بشمار می‌آورم.

روز چهارشنبه

آقای نواب صبح روز چهارشنبه از بیمارستان خارج میشود وزندگی عادی خودرا از سر میگیرد . از هم‌اکنون مقدمات انعقاد جشنی بمناسبت پیروزی‌آقای سید محمد نواب از طرف موسسه اطلاعات‌فراهم میشود.

هیئت بازرسان شاهنشاهی بخوزستان رفتند

بفرمان شاهنشاه عصر دیروز از طرف بازرسی شاهنشاهی هیئتی بریاست تیمسارسرلشکر عیسی هدایت‌بمنظوررسیدگی بشکایات‌مردم‌عازم خوزستان شد . هیئت مذکور در شهرهای‌اهواز ـدشت میشان ـدزفول‌ـ شوشتر ـمسجد سلیمان ـرامهرمز ـبهبهان ـبندر معشور ـ خرمشهر وآبادان توقف نموده ونسبت به شکایات اهالی رسیدگی و اقدام خواهد کرد.

همچنین بزودی هیئت دیگری از طرف بازرسی شاهنشاهی‌بریاست تیمسار سرلشکر محمدعلی علوی مقدم بمنظور رسیدگی بشکایات مردم فارس‌به‌آن استان عزیمت خواهند کرد.

هیئت مذکور از شهرهای آباده ـ شیراز ـلار ـداراب ـفسا ـ اصطهبانات ـنیریز ـفیروزآباد ـکازرون ـبرازجان وبوشهر بازدیدنموده و درمورد شکایات اهالی اقدام خواهدکرد.

دوجنازه دیگر از شط‌العرب گرفته شد

خبرنگار ما در آبادان تلفنی گزارش داد عصر دیروز سرنشینان ناو پلنك که در اسکله شماره ۱۲ آبادان لنگر انداخته بود مشاهده‌کردند که جسمی در امواج شط‌العرب شناور است بلافاصله بدستور تیمسار مجلسی آقای سرهنك میرجهانگیر رئیس ستاد نیروی دریائی در اسکله حاضر شد و ۱۲ نفر سرباز نیروی دریائی با کمربند نجات خودرابه شط انداختند . و پس از تلاش زیاد دو جنازه دیگر از ۴۵ مسافری که هفته پیش در شط‌العرب غرق شده بودند بدست آمده و باقایق نیروی دریائی بساحل آوردند :

جنازه های مزبور متلاشی شده بود و در جیب یکی از آنها شناسنامه‌ای که در یك کیف طلقی بود بنام جعفر فرزند خان‌امیر شهرت عیسی زاده بنجلانی صادره از رضائیه متولد ۱۳۰۵ و بشماره شناسنامه ۲۷همراه با مبلغ ۱۸۱ ریال پول بدست آمد .

در جیب جنازه دیگر شناسنامه ای ناخوانا و مبلغ ۱۲۰۰ ریال‌پول بود پس از انجام تشریفات قانونی اجازه دفن جنازه‌ها صادر گردید .

بازپرس دادسرای کرج

آقای میکائیل داداشی امین دادرس دادگاه علی‌البدل شهرستان ساری بسمت بازپرس شعبه ۳ شهرستان کرج منصوب ومشغول کار شد .

ازمجموع ۱۶۲۳ نفردرگذشتگان:

ماه گذشته ۷۷۷ کودك در تهران تلف شدند

بنا بگزارش اداره کل بهداری شهرداری در آذرماه گذشته ۱۶۲۳ نفر براثر بیماریها و علل دیگردر تهران در گذشته‌اند از این عده ۷۷۷ نفر کودك ۴۷۶ نفر مرد . ۳۷۰ نفر زن بوده اند و آمار تفکیکی درگذشتگان نشان میدهد که بیماریهای قلبی به ۲۰۴ نفر تلفات و بیماری اسهال با ۲۰۲ نفر تلفات بیش از سایر امراض در تهران موجب مرك و میر بوده‌است آمار تفکیکی درگذشتگان آذرماه از این قرار است :

درگذشتگان به بیماری های‌قلبی ۲۰۴ نفر ـ اسهال ۲۰۲ نفر ـ ریه ۱۵۱ نفر ـ داخلی ـ ۱۶۱ نفر ـ ذات‌الریه ۱۱۵ نفر ـ طفل نارس ۱۲۲ نفر ـ طفل مرده بدنیا آمده ۹۵ نفر درگذشتگان به بیماری سرطان ۸۵ نفر ـ بیماری ضعف عمومی ۸۷ نفر ـ کبد ۶۰ نفر ـ مغزی ۵۸ نفر ـ کلیه ۵۱ نفر ـ تصادفات ۵۰ نفر ـ درگذشتگان بیماری اورمی ۳۷ نفر ـ عفونی ۳۶ نفر ـ سل ۲۹ نفر ـ معده ۱۸ نفر ـ دیفتری ۱۷ نفر ـ عصب ۱۷ نفر ـ سرخك ۱۶ نفر ـ تیفوئید ۱۰ نفر ـ منتژیت ۱۰ نفر ـ کزاز ۹ نفر ـ مسمومیت براثر گاز زغال ۷ نفر ـ درگذشتگان بر اثر سوختگی ۵ نفر ـ خفگی در آب ۴نفر ـ سرطان خون ۴ نفر ـ اسهال خونی ۳ نفر ـ خودکشی ۲ نفر ـ اعدام ۲ نفر ـ سیاه سرفه ۱ نفر ـ

انتصابات

رئیس تبلیغات وزارت کشاورزی

آقای ملك حسین سپهر بسمت رئیس اداره تبلیغات و کتابخانه و منشی مدیر کل اطلاعات وزارت کشاورزی منصوب شد .

دروزارت دارائی

درانتصابات دیروز وزارت دارائی دواشتباه بوده که صحیح‌آن اینست: آقای امیرشمس‌الدین شهشهانی رئیس حسابداری وزارت پست و تلگراف . آقای منوچهر مصباح کریمی به‌سرپرستی اداره کل اطلاعات وانتشارات .

ورود

* آقای دکتر رحمت‌اله میرحقانی پزشك قانونی از فرانسه
* آقای‌دکتریونس‌پرهامی از لندن
* آقای علی محمدنیك‌زاد وبانو از اروپا
* سرکارسردان صادقی از اروپا

پیش‌بینی وضع هوا

پیش‌بینی وضع‌هوای ایران تاظهر فردا طبق گزارش اداره پیش‌بینی کل هواشناسی بدینقرار است :

هوای‌تهران صاف گاهی همراه بامقدار کمی ابر پیش‌بینی‌میشود. هوای شهرستانهای کرمانشاه ، همدان ، اراك و سنندج ومشهد گاهی مه آلود ، هوای سواحل دریای مازندران ونواحی آذربایجان‌کمی تا قسمتی ابری و هوای سایر نقاط صاف گاهی همراه بامقداری ابرپیش بینی میشود .

حداکثر درجه‌حرارت هوای شهر تهران در ۲۴ ساعت گذشته ۱۱ درجه و حداقل آن یك درجه سانتیگراد بالای صفر بوده‌است .

گرمترین نقاطی که ایستگاه هواشناسی دارند در ۲۴ ساعت‌گذشته بندر عباس باحداکثر ۲۴ درجه سانتیگراد بالای صفر و سردترین نقاط شهر همدان با حداقل ۱۳ درجه سانتیگراد زیر صفر بوده‌است.

با کمال تاسف در گذشت شادروان **آقای حاجی سید محمد مصطفوی** فرزند جناب آقای حاجی‌سید احمدمصطفوی مقیم مشهد را که از بازرگانان محترم و متدین میباشند باطلاع اقوام و دوستان میرساند مجلس ترحیم آنمرحوم در روز سه شنبه ٦دیماه جاری از ساعت ۹ الی ۱۱ صبح در مسجد امامزاده زید واقع در بازار بر قرار میباشد

سید حسین‌حسینی‌اردهالی ـ نصراله حسینی اردهالی ـ سید کمال‌الدین فلسفی ـ سید رضا مصطفوی ـ حسین هاشمی ـ سید علی حکاك ـ حسین شیخ زاده ـ اسماعیل رضا زاده

آ ـ ۳۲۵۴۱

بعموم بازماندگان‌آنمرحوم مصیبت‌واردهرا تسلیت میدهیم

با کمال تاسف و تاثر در گذشت روانشاد **رستم‌خسرو بنداریان** را در یزدباطلاع عموم خویشان و دوستان می رساند مجلس پرسه آن شادروان روز سه شنبه ششم دی ماه ۱۳۳۹ از ساعت سه‌تاشش بعد از ظهردرمعبدزرتشتیان خیابان مارشال استالین بر گزار میشود

همایون خسرو ـ بانو خسرو ـ بهرام کیانی ـ فریدون کیانی ـ دکتر شهریار قندی ـ مهربان بنداریان ـ جمشید بنداریان ـ فریدون بنداریان ـ رستم بنداریان ـ خدارحم بنداریان

آ ـ ۳۲۵۵۱

آگهی های تسلیت

جناب آقای عبدالمحمد عزیزی

با نهایت تاسف و تاثر مصیبت وارده بشما را تسلیت عرض مینمایم .

جعفر فولادی

اینجانب از طرف خود و کلیه کار گران دایره نقاشی راه آهن مصیبت وارده‌رابه آقای محمد علی نیرو پناه‌تسلیت عرض نموده و بقای عمر و سعادت بازماندگان آنمرحوم را از خداوند متعال خواستاریم **سید مصطفی خوانساری**

مصیبت وارده را بخاندان محترم کاتوزیان خصوصا بجناب آقای رحیم کاتوزیان تسلیت میگوئیم

کار کنان بانك تهران شعبه امیر کبیر

کار مندان دبستان ایمان با کمال تاسف‌مصیبت وارده را بخانواده رسولی خصوصا بانوان مهین اقدس و مهین اکرم رسولیان تسلیت عرض مینمایند .

دوست عزیز آقای دکتر صابری

مصیبت وارده را بسرکار و خانواده محترم تسلیت عرض نموده و خود را در غم شما شریك میدانم .

کنگری ـ مینوئی ـ دماوندی ـ اخوان ـ هاشمی ـ فخرائی ـ حسنی ـ مقیمی ـ منصوریان ـ شریفی ـ آزاده ـ نبوی

آ ـ ۳۲۴۲۱

آقای محمد تقی جهاندیده

فوت مرحوم پدر بزرگوارت را با نهایت تاسف تسلیت گفته بقاء و سلامت آن فامیل محترم را خواستاریم

حسین شایگانفر ـ حسن میر مبین ـ حسن مژدهی

خانواده محترم رهنوردی

در گذشت دوست و همکار عزیزم آقای فرخ واحدی دبیر ورزش شهرستان اهواز را تسلیت عرض مینمایم

ناصر ملك مطیعی

آ ـ ۳۲۵۱۳

عمو های عزیز

با نهایت تاسف در گذشت مادرتان را تسلیت عرض نموده بقای عمر و سعادت شما را از خداوند بزرك مسئلت مینمایم .

جواد تصدیقی

افسران و کارمندان و افراد پلیس مرکزی‌ناحیه تهران

مصیبت وارده را به جناب آقای نیرو پناه رئیس قسمت کار خانجات راه آهن تسلیت میگویند .

سرکار گروهبان سوم محمد علی‌جیرودی

ضایعه تاثر آور در گذشت ناگهانی عمو ها و عده‌ای از بستگان شما را که در حادثه انفجار تونل شمشك بشهادت رسیده‌اند از طرف خود و کلیه همقطاران تسلیت گفته سعادت و سلامتی شما و بازماندگان شهدای این فاجعه را از درگاه خداوند متعال خواهانم .

سرهنك ستاد اردشیر تاج‌بخش

آ ـ ۳۲۴۹۱

مصیبت وارده را بدبیر محترم آقای مخصوص‌تسلیت عرض‌مینمائیم

زهرا شهپر فرد ـ سرور ثانی ـ راضیه حداد ـ پری تقوی

آ ـ ۳۲۴۸۱

جناب سروان هوشنك ساعتساز ریاست محترم کلانتری ۱۱

از اطلاع در گذشت ابوی بزرگوارتان بینهایت متالم امیدوارم خداوند بزرك بجنابعالی و خانواده محترم صبر جزیل عنایت فرماید

فتحعلی شیروانی ـ عبادالله شیروانی

آقای عباس آشورون امیدواریم ما را درمصیبت وارده شریك بدانید **کارمندان دفتر بیمارستان سرخه‌حصار**

دوست عزیز آقای فرخ باور

با کمال تاثر و تاسف در گذشت پدر بزرگوارتان را بجنابعالی و خانواده محترمتان از صمیم قلب تسلیت عرض میکنیم .

دانش آموزان کلاس‌ششم ریاضی‌یك‌دبیرستان‌شماره۱هدف

دوستان عزیز جنابان آقایان حسن حاجی آبادی، و حسین وام بخش

با قلبی آکنده از تاثر فوت ابوی محترم را تسلیت‌گفته بقاء و سلامت وجود عزیز و خانواده محترم را از خداوند خواهانم .

محمد جعفر صالحی

با نهایت تاثر و تاسف فوت مرحوم حاجی علی اکبر حاجی آبادی را بعموم بازماندگان آنمرحوم بویژه دوستان عزیز آقایان حسن حاجی آبادی و حسین وام بخش تسلیت عرض میکنیم .

معصومی ـ مصدق ـ فلاح‌چای ـ منوچهر نیکو ـ مسعود میر فخرائی ـ عبداله کامرانی ـ مشگین خط

تونل «چشمه‌سر» بسته‌شد

بازپرسی که ازتهران اعزام شده‌است درمحل ازکارگران معدن، استادکار ومتصدی‌کمپرسور و رئیس معدن تحقیقاتی‌کرده‌است

همانطور که در صفحه‌آخردیروز اطلاع‌دادیم تابعد از ظهر دیروز جنازه ۱۶ نفر از کارگران ازداخل تونل «چشمه‌سر» معدن شمشك خارج گردید و تنها جنازه ۵ نفر باقی‌مانده بود که بعلت وجود گاز شدید درانتهای تونل بیرون کشیدن آنها میسر نمیشد اقدامات برای بیرون آوردن جنازه این پنج نفراز ساعت دوونیم بعداز ظهرشروع‌شد. اکیپ اعزامی خبرنگاران اطلاعات که صبح امروز بتهران مراجعت کرده‌اند گزارشاتی درباره آخرین اقدامات انجام شده دراین حادثه تهیه نموده‌اند که در زیر بنظر خوانندگان محترم میرسند.

یکی ازخبرنگاران ماگزارشی باین شرح تهیه کرده‌است :تهویه معادن ذغال سنك بدوطریق‌صورت میگیرد طبیعی‌ومصنوعی،برای تامین هوای تازه قابل تنفس‌دراعماق‌تونلها همیشه هواکشهائی احداث میکنند و حداکثر فواصل این هواکشها باتوجه بوضع تونل فرق میکند و معمولا درحدود صدمتراست.

در تونل شماره یك چشمه‌سر که حادثه قتل بیست و یك کارگر اتفاق افتاد ،چند هواکش وجوددارد و آخرین هواکش نزدیك دویست متر به‌انتهای تونل حفر شده است و پس از آن هواکش دیگری وجود ندارد مگر درآخر کار که مشغول احداث یك هواکش جدید بودند و هنوز احداث نشده بوددرحال حاضر از شمشك از سه‌تونل ذغال سنك استخراج میشود ،تونل شماره یك چشمه‌سر تونل فرعی شماره یك چشمه‌سر و تونل دیك‌جو و جمع محصول این سه‌کارگاه ۴۰ تن ذغال سنك در روز بود که ازقسمتی از آن روزانه ۱۰تن کك برای مصرف کارخانجات قند استخراج میکردند.

مقتولین

قیافه‌های اغلب مقتولین حادثه تونل‌شماره یك چشمه‌سرشبیه به آفتاب زده بود . این سوختگی‌بقرار اظهار مهندسین دراثر انفجار همان گازسریع‌الاشتعال «گریزو »است.

شانزده جنازه اول که تاغروب دیروز بدست آوردند همه‌سالم‌بودند و بتشخیص پزشك قانونی مرك در اثر خفگی اتفاق افتاده بود و بدین ترتیب جای زخم و جراحتی دربدن آنها دیده نمیشد .اما قسمت آخر تونل ،محل کارکارگران که‌انفجار در آنجا روی داده بود بواسطه‌شدت انفجار ریزش کرده و بهمین دلیل نیز تادوساعت بعد از ظهردیروز مامورین باهمه تلاش و کوشش‌خود موفق به‌خارج کردن چهار جسد باقی‌مانده نشده بودند .

یك هواپیما

هنگامیکه نزدیك ظهر ، عده‌ای از مردان دهکده،مخبرین‌وعکاسان جراید در دهنه شرقی تونل شماره یك‌چشمه‌سر اجتماع کرده ومنتظر خبری درمورد پنج جسد بقیه بودند یك هواپیما برفراز شمشك پیداشد، این هواپیما قریب ده دقیقه‌براطراف شمشك گردش میکردپس‌ازتماسی که‌بامقامات مسئول گرفته شدمعلوم شد هواپیما متعلق به‌نیروی هوائی بوده و برای بازدید محل فرستاده شده‌است .

کارگران محلی

مقتولین حادثه تونل شماره یك چشمه‌سر اهل شمشك و چنددهکده نزدیك آن هستند و بطوریکه از اسامی آنها نیز معلوم‌است اغلب بایکدیگر بستگی فامیلی دارند و دیروز نیز هنگام خارج کردن و شستشوی اجساد تمام اهالی دهکده ای‌اطراف‌شمشك‌جمع‌شده‌بودند .

کارگران مقتول برحسب سابقه و تخصص خود از۵۰تا۱۵۰ریال‌حقوق روزانه دریافت میکردند .

کمك شیروخورشید سرخ

دیروز آقای مهندس فخرائی و عده‌ای دیگر از مامورین شیر و خورشید سرخ مشغول فعالیت‌بودند، این عده اسامی بازماندگان‌مقتولین، تعداد اطفال ،وضع زندگی وحقوق روزانه آنهارا یادداشت میکردند تا به‌جمعیت مرکزی گزارش دهندو از طرف شیر وخورشید سرخ کمك های لازم به‌خانواده مقتولین بشود.

مامورین بیمه‌های اجتماعی کارگران ارتش ،نیروی هوائی ، ژاندارمری وبهداری نیز مشغول بررسی‌جریان وتهیه مقدمات تدفین اجساد بودند پزشك قانونی برای معاینه اجساد وصدور اجازه دفن‌عصر روزشنبه‌در شمشك بود و جواز دفن چند نفر را که جسدشان از تونل بیرون آورده شده بودصادر کرد وشب به‌تهران بازگشت ، اماصبح هنگام مراجعت دراثر خرابی ماشین تا نزدیك‌ظهر نتوانست به‌شمشك بازگردد وبهمین جهت تانزدیك ظهر همه درشمشك منتظر پزشك قانونی بودند.

دست بریده

یکی دیگراز خبرنگاران اکیپ اعزامی اطلاعات که ساعت دوونیم بعدازظهر دیروز وارد شمشك‌شده بود درگزارش خود مینویسد وقتی به درمانگاه سیاررسیدم جنازه هفدمین کارگر خفه شده را ازتونل بیرون آورده بودند. جنازه این کارگر پس‌از انجام تشریفات‌قانونی از نزدیکی معدن به محوطه‌ای که بیست‌ودو قبر حفر شده بودمنتقل‌وبه خاك سپرده شد.

صحنه تاثر انگیز موقعی بودکه ماموران دست قطع‌شده‌بدون‌صاحبی راپیدا کرده وبه درمانگاه آورده بودند.

این دست که از بازو قطع شده بود درگوشه‌ای از درمانگاه گذاشته شده‌بود تاپس‌از پیدا کردن جنازه صاحب آن بخاك سپرده شود.

چهار جنازه درتونل باقی ماند

ساعت شش بعدازظهر دیروز که خبرنگار ما از شمشك به شهر مراجعت کرده بود هنوز جنازه‌چهار نفر دیگر از قربانیان این حادثه درتونل مانده بود وکوشش اکیپ های نجات کارگران برای پیدا کردن آنهابجائی نرسیده بود این چهارکارگر عبارت بودند از : یداله کیاشمشکی ۳۰ساله متاهل‌و دارای پنج فرزند ، خدادادکیا ـ شمشکی ۲۵ ساله صاحب‌دوفرزند محمد حسینعلی جیرودی ۲۸ ساله صاحب چهار فرزند وقدم حمزه ساوجی ۴۰ساله صاحب ۹ فرزند

جنازه‌هاخارج شدند

گزارش خبرنگار دیگر ماکه‌دیشب ازشمشك مراجعت کرده است حاکی است :

پنج جنازه که یکی از آنهابکلی متلاشی شده‌بود بوسیله کارگران از معدن خارج شد ودیگر تصور نمی رود در معدن جنازه‌ای باشد . ولی معذلك‌کارگران در جستجوهستند.

کلیه این ۲۱ جنازه بوسیله کارگران معدنچی از تونل آسیب دیده خارج شدند. کارگران بدسته های شش نفری تقسیم شدند و بدنبال‌هم داخل تونل میشدندو جنازه‌ها راخارج میکردند منظور آنها از این عمل‌این بود که اگر دسته اول مسموم شود دسته دوم آنها رانجات دهد .

تحقیقات سری بازپرس

آخروقت دیروز از طرف سازمان بیمه‌های اجتماعی به عائله کارگران مقتول‌اطلاع‌داده شدکه مخارج بچه‌هارا تاپایان تحصیل و مخارج همسران آنها را نیز خواهدپرداخت .

دیروز آقای جوانی بازپرس‌شعبه ۳دادسرا که‌به‌محل‌آمده بوددریك اطاق بطور سری‌ازکارگران‌معدن، استاد کار و معاونین او و متصدی‌کمپرسور ونماینده کارگران و رئیس معدن سئوالاتی کرد .

بازپرس امروز مجددابه محل حادثه رفت ولی قرار است ظرف دوروز آینده دونفر از مهندسان معدن‌برای توضیحات بیشتر احضار شوند .

آقای دکتر مصطفوی طبیب‌قانونی که‌دیروز جنازه‌ها را معاینه کردگفت کارگران بعلت خفگی و سوختگی مرده‌اند .

تعطیل معدن

تونل«چشمه سر»معدن زغال‌سنگ شمشك بسته شده و تحت مراقبت قرار گرفته است. بطوریکه ازشرکت معادن و ذوب فلزات وابسته بوزارت صنایع و معادن کسب اطلاع شد تا پایان هفته وضعیت معدن بهمین صورت باقی خواهد ماند تا یك بازرسی فنی و دقیق از معدن بعمل آید و علت انفجار معلوم گردد .

پس از آنکه نظر بازرسان فنی معلوم گردید برای پاك کردن قسمت خراب شده تونل اقدام خواهدگردید تا کارگران مجددا در آن قسمت مشغول کار شوند .

بازماندگان کارگران

مقامات شرکت مزبور امروز مجددا یاد آوری کردند تا پایان هفته‌ترتیب پرداخت حقوق و برقراری مستمری خانواده کارگران کشته شده از طرف سازمان بیمه های اجتماعی کارگران داده خواهد شد .

علت انفجار

مهندسین مطلع در امور معدن‌اظهار نظر میکنند با آنکه تا اعلام نظر بازرسان فنی نمیتوان اظهار نظر صحیح در مورد علت‌انفجار کرد

نوکرهای اخراجی، برای سرقت از منزل ارباب سابق خود نقشه‌کشیده بودند

دیروز دو نفر نوکر که پس از اخراج از محل خدمت باطرح‌نقشه‌ای واردخانه ارباب سابق خود شده و با ایراد ضرب و عنف در صددسرقت برآمده بودند از طرف بازپرس‌ناحیه یك بازداشت شدند .

بموجب پرونده‌ای که در ناحیه دادسرا موردرسیدگی قرار گرفته : دوساعت وسی دقیقه پس از نیمه شب گذشته علی و رضا وارد منزل آقای محمود قدیمی نوائی واقع در خیابان میرهادی شدند. علی قبلا در منزل آقای قدیمی کار میکرد ولی از چند ماه قبل از این خانه اخراج‌شده بود بهمین جهت باتوجه باینکه‌بوضع خانه آشنائی داشته بانوکر اخراجی دیگربنام رضا که وی نیز قبلا درخانه آقای قدیمی کار میکرد نقشه‌ای طرح کرد.علی‌و رضاپس‌از تهیه کلاه گوشی قرمز مخصوص و تعدادی‌آچار ووسائل لازم نیمه شب پس ازشکستن پنجره ساختمان وارد اطاق خواب‌آقای قدیمی‌شدند . اما ساکنین خانه از خواب بیدار شدندو علی و رضا که نمی‌توانستند فرار کنند پس از بیدار شدن ساکنین منزل ،آقای قدیمی و همسرش را با آچار مضروب کردندتا اینکه دونفر افسر گشت هردونفررا دستگیر کردند و از طریق کلانتری بناحیه یك دادسرا فرستادند این دو نفر باتوجه بتحقیقات‌و اعترافات‌باتهام واردشدن بعنف بمنزل‌دیگری وشروع بسرقت بازداشت شدند.

برق گرفتگی

دیروز باداره آتش نشانی اطلاع رسید که شخصی بنام قربانعلی رمضانی بعلت برق گرفتگی‌درمنزل روح‌اله موسی در خیابان پهلوی بچاه سقوط نموده است .

مامورین اداره آتش نشانی با وسائل نجات در محل حادثه حاضر شده پس از عملیات جنازه‌قربانعلی را از چاه خارج کرده باداره‌پزشکی قانونی فرستادند .

مقتول خیابان عباسی بدسابقه‌نبود

درمجلس ختم مقتول چندهزارنفر ازکسبه واهالی محلات تهران شرکت کرده بودند

عده‌ای از اهالی و کسبه خیابان عباسی‌که امروز باطلاعات آمدند و درباره قتل مرحوم فرهیدو این موضوع که وی سابقه بدی در محل نداشته توضیحاتی دادند .

ازساعت‌دو بعدازظهردیروزدر مسجد صاحب الزمان واقع در چهار راه عباسی مجلس ختم مرحوم ابوالفضل فرهید که شب جمعه گذشته در خیابان عباسی مقابل‌مسجد باضربه سه‌کاردیك جگرکی بنام احمداهرونی بقتل رسیده بود برپا بود .

در این مجلس بیش از چند هزار نفر از سکنه و کسبه خیابان عباسی وسایر محلات تهران و همچنین آقایان فرود شهردار تهران و محمد علی مسعودی باتفاق آقایان رشیدیان و مهندس انزلچی شرکت کرده‌بودند

مجلس ختم تا ساعت هفت بعد از ظهر ادامه داشت در مجلس ختم مرحوم فرهید آقای شهیدی به نمایندگی از طرف جوانان ورزشکار مدرسه‌رضا شاه کبیر مطالبی در باره صفات حمیده آن مرحوم بیان داشت که موجب تاثر شرکت کنندگان‌گردید.

کلیه کسانی که در این مجلس‌ختم شرکت داشتند از حادثه قتل مرحوم ابوالفضل فرهید ناراحت و افسرده بودندو امروز نیزمجلس ختم دیگری از طرف کسبه خیابان عباسی در همین مسجد برقرار است.

باج‌گیر نبوده است

خبرنگار ما پس‌از تحقیقاتی که درمحل بعمل آورده متوجه شد اظهارات اشخاصی که درروز وقوع حادثه مطالبی درباره مقتول‌باوگفته بودند صحت نداشته است ومرحوم ابوالفضل فرهید یکی از کسبه خوشنام و موردتوجه‌و علاقه‌ساکنین محل بود. ونسبت گرفتن باج که متاسفانه درروزنامه نیز منعکس‌شده بودبهیچوجه درباره مقتول صحت نداشته است زیرا وی علاوه برآنکه مغازه دوزندگی اتومبیل داشته ،از لحاظ مالی نیز وضع کاملارضایت بخشی داشته است .

خبرنگار مادر آخر اضافه‌کرده است اهالی خیابان عباسی از مرك مرحوم ابوالفضل‌فرهید بشدت‌متاثر میباشند.

معتمدین خیابان عباسی که در عکس دیده‌میشوند تایید میکردند مرحوم ابوالفضل فرهید مورد علاقه اهالی محل بوده‌است

وقایع

گلوله تفنگ برنو «زمان» راکشت

متهمی‌که یك بار دردادگاه تبرئه شده بود باردوم به ۵ سال زندان محکوم گردید

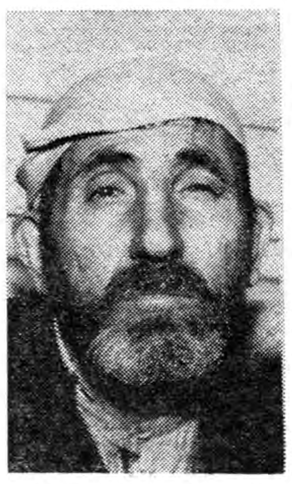

به ۵ سال زندان محکوم شد

آخر وقت دیروز پیر مرد شصت ساله ای بنام هواس نجفی باتهام ایراد ضرب منتهی بفوت به‌پنجسال حبس مجرد محکوم گردید .

کیفر خواستی که در این مورد صادر شد ،حاکی است که‌دریکی از دهات قصر شیرین اختلافی‌مابین اهالی وجود داشت و همین اختلاف باعث نزاع دستجمعی گردید و در این نزاع مرد دهقانی بنام «زمان» بضرب گلوله کشته شد ،چندساعت پس از نزاع مامورین ژاندارمری قصر شیرین بمحل حادثه آمده و عده ای از اهالی قریه را باتهام قتل زمان دستگیر کردند و بکرمانشاه فرستادند . متهمین این حادثه در کرمانشاه مورد بازجوئی‌قرارگرفتند واز میان آنها قرار مجرمیت‌هواس نجفی صادر گردید .

گلوله برنو وشکاری

هواس در اولین محاکمه خوددر دادگاه جنائی کرمانشاه‌تبرئه گردید، چون گلوله ای که مقتول را از پا درآورده بود گلوله تفنك «برنو»بود در حالیکه مامورین ژاندارمری از خانه هواس تفنك شکاری کشف کرده بودند .

دادستان استان از رای صادره فرجام خواست و حکم دادگاه جنائی کرمانشاه در دیوانعالی‌کشور نقض گردید .

۵سال زندان

دیروز هواس برای دومین باردر شعبه اول دادگاه عالی جنائی تحت محاکمه قرار گرفت هواس درجلسه دادگاه استناد بدلائل دادگاه‌جنائی کرمانشاه که اورا تبرئه کرده بود مینمود ومدعی‌بود که‌در حادثه نزاع شرکت نکرده وگلوله ای که«زمان» را کشته از تفنك وی خارج نشده است .

دادگاه پس‌از چند ساعت‌مشاوره پیر مرد را مجرم تشخیص داد واو را باتهام ایراد ضرب منتهی بفوت‌به پنجسال حبس مجرد محکوم کرد.

مرد جوان بزنش‌که ازلباس او ایراد میگرفت گفت:

من خیاط هستم نه دیپلمات !

زن جوان میگفت شوهرم باوضعی بمجلس مهمانی آمدکه من ترجیح میدادم همانجا سکته‌کنم وریشخند فامیلم را نبینم

امروز زن و شوهری که باهم اختلاف پیدا کرده بودند بدادسرا آمدند . زن پری ۲۱ ساله آموزگار وشوهرش منصور ۲۵ ساله خیاط است .

پری می گفت زمستان سال گذشته یکروز از مدرسه بخانه می آمدم ناگهان رعد و برقی در آسمان شروع شد وبدنبال آن رگبار تندی بارید بطوری که من خیس شدم . جوانی که از آنجا می گذشت بمن نزدیك شد و چترش را بمن تعارف کردو گفت روز بعد در همین ساعت ودر همین جا چترش را باو پس بدهم . من چتر را قبول کردم و روز بعد در همان ساعت و در همان محل حاضر شدم و چترش را دادم واز اوتشکر کردم .

منصور بر خلاف جوانهای‌دیگر اصولا بروی‌من نگاه‌نکرد وتقاضائی ننمود وخدا حافظی کرد وبدون‌این که اسم مرا به پرسد دنبال کار خود رفت .

بی اعتنائی منصور و محبتی‌که بمن کرده بود سبب شد که تاچند روز در باره او فکر کنم .

کاربازدواج کشید

یك رزو بمدرسه رفتم و دیدم همین جوان آمده تادر باره درس یکی از شاگردان توضیح بخواهد من تا او را دیدم بمدیر مدرسه معرفی کردم و ماجرای بارندگی‌و چتر را برای مدیر تعریف کردم .

از آن روز معاشرت من و منصور شروع شد و به زودی باهم ازدواج کردیم . منصور بسیار مرد راستگوئی بود چون از همان روز اول بمن گفت خیاط است و تحصیلات زیادی ندارد .

زندگی ما دو نفر در ابتداخوب بودو تاموقعی کسی از کارشوهر من اطلاع نداشت با هم خوب زندگی می کردیم ولی همین که همکاران و دوستان و فامیل من فهمیدند که شوهرم خیاط است مسخره کردن مرا شروع کردند. آنها حتی مجالس مهمانی ترتیب میدادند تا شوهر مرا دست‌بیاندازند

من سعی داشتم که منصور را به آداب معاشرت جدید آشنا کنم واورا وادار نمایم تا لباس خوب بپوشد .

دلم میخواست سکته کنم

دیشب ما دو نفر به یك مجلس میهمانی دعوت داشتیم شوهرم بمن گفت تو اول برو بعد من می آیم ،باوجود این که سفارش کرده بودم که سرو وضعش را مرتب کند ولی ساعت ۹ شب دیدم شوهرم با همان لباس معمولی و ریش نتراشیده به مجلس میهمانی آمد و با همان سادگی خودش با همه احوالپرسی کرد .

من از حرکت او بسیار ناراحت شدم بطوری که از خدا میخواستم همانجا سکته کنم واین وضع و ریشخند فامیل را نبینم . درست است که من آموزگارم وبایستی نمونه یك زن باشم . ولی منهم زن هستم واز شماتت و نیشخند زنها ناراحت می شوم .

در هر حال ما شب به خانه آمدیم ومن برای اولین بار در زندگی یك ساله خود به شوهرم اعتراض کردم .

خیاطم نه دیپلمات

منصور بمن گفت نمی خواهم بیش از آنچه هستم جلوه کنم . من یك‌خیاط هستم و نمی خواهم یك دیپلمات خودرا جلوه گرسازم اگر نمی خواهی با من زندگی‌کنی طلاقت را بگیر . چون من با متارکه جدا مخالفم از حرف‌شوهرم رنجیدم و میان ما مشاجره ای روی داد ودر این بین زن عموی من که در کوچه ما زندگی می کندآتش مشاجره مارا شعله ور کرد وکار ما بدادسرا کشید ولی حالا حاضر نیستم شکایت ما دنبال شود. زیرا در خور یك آموزگار نیست که با شوهرش اختلاف داشته باشد وما اشتباه کردیم که از هم‌شکایت کردیم .

زن‌و شوهر از شکایت خود منصرف شدند و از دادسرا رفتند.

نوکر «دله» تحت‌تعقیب قرار گرفت!

امروز مستخدم منزلی که بعلت «دله» بودن ازخانه اخراج شده‌بود از طریق کلانتری نیزتحت تعقیب قرار گرفت .

فرج‌اله ازچندی‌قبل درخانه‌ای‌خدمت میکرد .در طول این مدت خانم خانه بنام روح‌انگیز درباره طرز خدمت‌بوی تذکراتی داده بود ولی فرج‌اله موقع پختن یا کشیدن غذاباانگشت ازغذا می‌چسبید و تذکرات خانم خانه‌هم در باره ترك این کار موثر واقع نمیشد . سرانجام چندروزقبل روح‌انگیزنوکرش را بعلت آنکه حاضر نبود ترك عادت کرده واز «دلگی» دست‌بکشد ازخانه بیرون کرد .

تیر کمان‌و شیشه

فرج اله چندروز بعد از اخراج‌بخانه آمد وتقاضا کردبار دیگر بکار مشغول شود ولی این تقاضا پذیرفته نشد .

عصر دیروز فرج‌اله یك «تیر کمان» خریدو جلو خانه کمین کرد وبا تیر وکمان‌شیشه‌های پنجره خانه ارباب سابق راشکست . پس از دستگیری فرج‌اله وطرح شکایت بانوروح‌انگیز، فرج بکلانتری جلب شد وباپرونده به دادسرا اعزام گردید .

این عکس ازاواسط تونل چشمه سر میباشدکه ۲۱ کارگر را هلاك‌کرد

شب ژانویه ۳۱ دسامبر
شکوفه نو
برترازهمه‌جا تلفن ۲۰۴۶۸

Naghare
نامه
کانون اندیشه های نوین
بابتکار کمال الدین مستجاب الدعوه

ماموریت برای وطنم

بقیه از صفحه اول

عریان زندگی میکنند. این مناظر دلخراش روح مرا شکنجه میدادو در دل من تاثیری عمیق میکرد و هرچند در دوره تحصیلات خود در دانشکده افسری امر مربوط‌برفاه عمومی جزو کارهای من نبود باز فکرمن همواره متوجه‌زندگی‌اسف‌انگیز مردم .کشور بود و میدیدم‌نه شرط انصاف این‌است که حیات مردم اینطور بابدبختی و بی‌ثمری تلف شود و نه برای آینده کشور من ادامه چنین وضعی قابل تحمل تواند بود . وقتی اندیشه میکردم که برخی از مردم خودخواه و خویشتن بین ایران از اوضاع نگران نیستند و حتی ادامه آن را مجاز میدانند بربریشانی خاطر و خشم من افزوده میگشت .

یاد دارم که بمجرد رسیدن به مقام سلطنت ، عصر یکی ازروز های سردزمستان‌عده‌ای‌ازنمایندگان مجلس را احضار کردم و باصراحت و بدون پرده به‌آنها گفتم که من حاضر نیستم اشخاصی مانند بعضی از نمایندگان حاضر را به‌بینم که‌از مزایای مختلف برخوردار باشند و هرروز برثروت خود بیفزایندولذائذ مادی آنهارا فربه و شاداب سازد و درجوار آنها عده‌ای در فقر وفلاکت بجان کندن متمادی که‌نامش‌زندگی باشد مشغول باشند .

روز بعد بعضی ازهمان‌نمایندگان شهرت دادند که افکار کمونیستی درمن راه یافته است . اگر این سخنان من کمونیستی باشد من از کمونیست بودن تحاشی نخواهم داشت ولی حقیقت این است که آنروز این شهرت را نمایندگانی داده بودند که نه تنها‌بمنافع‌شخص خویش توجه دوراندیشانه نداشتند، بلکه فکر حفظ منافع‌کشور در مخیله آنها خطور نمیکرد . امروز از زمانیکه من عوامل پنجگانه را برای تامین عدالت اجتماعی ضروری اعلام کرده‌ام پانزده سال میگذرد. بفکر من هریك از افراد ایرانی از زن و مرد و کودك حق دارد که از این عوامل پنجگانه بحداقلی که احتیاجات ویرا مرتفع سازدبهره‌مند باشد و این عوامل پنجگانه عبارت از خوراك - پوشاك - مسکن - فرهنك و بهداشت است . البته‌اگر کسانی بوسائل مشروع بتوانندبیش ازاین حداقل بدست آورندچنانکه بسیاری درهمین وضع هستند کسی مانع آنها نخواهد بود ولی بدون هیچگونه‌چون‌وچراوبدون‌اندك توجه بعواقب احتمالی آن بنظرمن بایددر آمد مردم آنقدر باشد که خود و خانواده آنها ازاین عوامل پنجگانه استفاده کنند و اگر برای عده‌ای اینقدر هم میسر نباشد ،آنوقت‌باید دولت یاموسسات‌خیریه‌بطورانفرادی یاتواما قدم پیش نهاده و این‌لوازم حیات را برای آنها فراهم بسازند.

چیزی بیش ازاین مراخشمگین نمیسازدکه از دهان مردم مستغنی و پرمدعا و باتشخص بشنوم که‌بگویند علت فقروتنیازمندی کثیری‌از مردم کشورمن تنبلی آنهاست .

این نحو استدلال کهنه وفرسوده‌و بهیچوجه معقول وقابل پذیرفتن نیست.برسبیل‌مثال کودکیرابخاطر می‌آورم که در قریه‌ای که‌مدرسه نداشت زندگی میکرد. این‌کودك بدون راهنمائی معلم بهمان نحوکه پدرم کرده بود خواندن و نوشتن فارسی رافراگرفت و پس‌از آن خواندن ونوشتن انگلیسی را پیش خود آموخت . البته میدانم که این کودك نبوغ ذاتی واستعداد فطری داشت، ولی برای من مایه فخر است که‌می‌بینم اکثریت‌مردم کشور من افرادی زحمتکش وبایشت‌کار هستندواگر تنبلی وسستی در کار رابابد درجائی سراغ کرد میان ثروتمندان تن‌پروراین صفات‌مذموم راآسانتر میتوان یافت. من هرگز از اعطای سرمایه برای اموزخیریه دریغ نکرده‌ام زیرا برای من مسلم است‌که اگر برای اکثریت طبقه بینوای کشور من اندك‌فرصتی‌فراهم گردد خود آنها بقیه رابسرانگشت کوشش و مجاهدت خویش فراهم خواهند ساخت.درفصل بعداقداماتی که‌برای بهبوداوضاع مردم‌مخصوصا طبقه روستائی بعمل آمده است‌که قسمت اعظم جمعیت کشور راتشکیل میدهند وبسیاری از آنها ازبهترین طبقات کشور ودرعین حال کم‌درآمد ترین افراد هستند تشریح خواهد شد. درفصل یازدهم از کوششهائی که‌برای تعمیم فرهنك درمیان تمام طبقات اعم از ثروتمند وبینوا بعمل آمده سخن خواهد رفت ودر این فصل بذکر مسائل دیگری که برای تامین دموکراسی اقتصادی مورد توجه واقدام واقع شده اکتفا میشود.

دومین کنفرانس کشورهای صادر کننده‌نفت

دستور جلسات این‌کنفرانس‌که باشرکت نمایندگان ایران روز ۲۵ دیماه در ونزوئلا تشکیل میشود انتشار یافت

بیروت - ۲۵دسامبر - خبرگزاری فرانسه - دومین کنفرانس کشور های صادر کننده نفت (اوپك) در تاریخ ۱۵ ژانویه (۲۵ دیماه) در شهر (کاراکاس)پایتخت‌ونزوئلا تشکیل خواهدشد .

دبیرخانه مرکزی قبلا ازنمایندگان کشورهای عضو (ایران ، عراق ، کویت ، عربستان وونزوئلا)دعوت بعمل آورده‌است .

محمدسلمان وزیر جدید نفت عراق ،ریاست هیئت نمایندگی‌عراق وعبداله طریقی ، وزیر جدید نفت عربستان سعودی ریاست هیئت نمایندگی عربستان را خواهند داشت .

دستور جلسه کنفرانس ظاهرا بدین قرار خواهد بود :

۱- بررسی پیشنهاد های مربوط به‌تشکیل کمیسیون بغداد درماه دسامبر .

۲-اتخاذ یك روش عمومی‌برای محاسبه قیمت نفت خام .

۳-اقداماتی برای جلوگیری از کاهش اجباری بهای نفت .

۴- بررسی تقاضای عضویت امیرنشین قطر .

درمحافل دبیرخانه اوپك درمورد تمایل آندونزی به‌عضویت در «اوپك » اظهار بی‌اطلاعی شد .

بآخرخبر کنفرانس صادرکنندگان نفت اضافه شود

خبرنگارما اطلاع میدهد .نمایندگان ایران برای شرکت درد‌ومین کنفرانس کشور های‌تولید کننده نفت‌که در «کاراکاس» پایتخت ونزوئلا تشکیل میگردد هنوز تعیین نشده‌اند . ولی باحتمال قریب‌به‌تعیین‌ریاست‌هیات‌مانند اولین کنفرانس که‌در بغداد تشکیل شد باآقای فواد روحانی قائم مقام‌رئیس هیات مدیره شرکت ملی نفت خواهد بود .

دویست گروه کارشناس

بقیه ازصفحه اول

کمکهای یونسکو

یونسکو تصمیم دارد بهرکشوری مقتضی بداند برای تقویت سیستم تعلیماتی کمك نماید و برای این منظور ۲۰۰ گروه کارشناس‌آماده اعزام بکشور ها نموده است .

یونسکو بعلاوه در نظر داردبرای توسعه امور آموزشی و پرورشی‌در آسیاسازمان خاصی احداث نماید و در کشور های جمهوری عرب برای احداث یك دانشسرایعالی کمك خواهد کرد .

در جلسه کنفرانس یونسکو نمایندگان ملل مختلف ، بخصوص باحتیاجات ملل افریقائی‌تازه‌استقلال یافته توجه خاصی مبذول داشتند و یونسکو خودرا برای مقابله با مشکلات این نواحی آماده میکند .

بعضی کشور ها منجمله آلمان مبلغ یکصد هزار دلار برای کمك باین منظور در اختیار یونسکو گذاشته تا بورس های تخفیفی و آموزشی برای ملل آفریقائی اختصاص داده شود .

امریکا نیز یك میلیون‌دلاربرای این منظور در نظر گرفت و ۱۲ هیئت نمایندگی مجموعا ۱۳۰ بورس تحصیلی در اختیار ملت‌های‌افریقائی گذاشتند و ۱۰ هیئت نمایندگی اعلام کردند که دولت های آلمان‌در این زمینه همکاری خواهند نمود و بمدیر کل یونسکو در این مورد اختیار تام داده شد. دراین‌کنفرانس طرح قرار داد مربوط بمبارزه علیه تبعیضات در امور آموزشی ریخته شد و از این پس در امر تعلیم و تربیت در کشور های عضو باید

تبلیغات نژادی بکلی از بین برود‌در قسمت علوم اجتماعی قرار بر این شد که یك مرکز تحقیقات‌ناحیه‌ای در «ریودوژانیرو» و یك مرکزدیگر برای بررسی طرحهای توسعه امور اقتصادی واجتماعی در«دهلی نو» احداث شود .

فعالیت های فرهنگی

درباره معرفی کتب باارزش ملل مختلف نیز قدمهای موثری برداشته خواهد شد منجمله از آثار ایران کتابهای الهی نامه عطار - ویس ورامین - اسرار التوحید - دو مجله گنج -سخن بزبانهای انگلیسی و فرانسه در زیر چاپ است .

کمك بوزارت فرهنك ودانشگاه

از طرف یونسکو کمکی که از محل اعتبار خاص بدانشکده‌صنعتی «پلی تکنیك تهران» در حدود سالی یك‌میلیون‌تومان‌میشد ادامه خواهد یافت وبعلاوه‌بدانشگاههای تهران و شهرستانهانیز کمك های مستقیم خواهد شد ضمنا طبق پیشنهاد نمایندگی هیئت نمایندگی ایران کشور های عضو یونسکو قرار شد در جشن ۲۵۰۰ ساله‌بنیادشاهنشاهی ایران شرکت کنند و دولت ایران یك قالی برای گوشه ایران در ساختمان یونسکو باتشریفات‌خاصی اهداء کرد .

آقای دکتر عمید سپس اظهار داشت که در کنفرانس یونسکودر زمینه مبادله استادان ودانشجویان‌و مسافرتهای علمی وتحقیقی ۱۷۰۰ بورس تحصیلی بتصویب رسید یونسکو سال آینده (بشورای بین‌المللی موزه‌ها) و(شورای بین‌المللی فلسفه و علوم انسانی) و (موسسه بین‌المللی تاتر) و (شورای بین‌المللی موسیقی) در حدود یك میلیون دلار کمك خواهد کرد .

ضمنا آقای دکتر رعدی نماینده ایران بریاست کمیته حقوقی‌انتخاب شد .

«پهلوی نامه»

چون تاکنون نشریه‌ای که‌منعکس کننده‌اقدامات خیرخواهانه‌موسساتی که تحت توجهات مخصوص اعلیحضرت همایون شاهنشاه در رشته‌های مختلف امور خیریه فعالیت میکنند موجود نبود ، از طرف شورای‌روابط‌عمومی‌وانتشارات هیئت داوطلبان شیر وخورشیدسرخ تصمیم بانتشار چنین مجله‌ای‌گرفته شد و از اوائل دیماه مجله بسیار نفیسی بطورماهانه بنام «پهلوی‌نامه» منتشر خواهد شد .

امیداست این اقدام‌پرارزش‌مورد توجه عموم قرار گرفته و توفیق کامل درانتشار این مجله سودمند حاصل گردد.

مشاور ایرانی سازمان بهداشت جهانی بکنگومیرود

در این هفته آقای دکتر پرویز صدیق بعنوان مشاورعالی‌بهداشتی‌از طرف سازمان جهانی بهداشت به کشور کنگو میرود .

آقای دکتر صدیق فارغ‌التحصیل دانشگاه لوزان بوده و دوره‌تخصصی بهداشت و بهداری را در کشور های امریکا - سوئد- دانمارك و فرانسه گذرانده است .

وی اولین خدمت خودرا بعنوان پزشك بهداری قصبه شاه آبادغرب آغاز نمود و تا مدیریت کل‌وزارت بهداری مراحل خدمتی را طی کرد.

انتخابات محلات وخمین

طبق اطلاع آقای مهندس محمد محلاتی فرزند مرحوم حاج شیخ اسداله محلاتی که در ادوار قدیم نمایندگی آن شهرستان را در مجلس دارا بوده‌اند اکنون داوطلب نمایندگی محلات و خمین گردیده واز طرف طبقات مختلف پشتیبانی میشود چنانچه امروز جمعی از محترمین محلات و خمین باداره روزنامه آمده و پشتیبانی خودرا نسبت بانتخاب‌آقای مهندس‌محلاتی کاندیدای‌آن‌شهرستان‌اعلام‌نمودند.

شرکت در صدمین سال تولد تاگور

از طرف وزارت فرهنك آقای‌دکتر رضازاده شفق استاد دانشگاه برای شرکت در مجمع علمی بین المللی‌و جشن صدمین سال تولد«دکتررابیند رانات تاگور» شاعر و فیلسوف معروف هند به بمبئی عزیمت‌مینماید

رؤسای مدارس نباید گواهی تحصیلی باداره راهنمائی ورانندگی بدهند

فرهنك استان تهران طی بخشنامه‌ای به کلیهٔ دبیرستان های‌پسرانه اعلام کرده است که عده‌ای از دانش‌آموزان که بایستی اوقات‌گرانبهای خودرا صرف فراگرفتن مطالب درسی نمایند به‌روسای مدارس مراجعه کرده وتقاضای صدور گواهی‌اشتغال به‌تحصیل برای اداره راهنمائی و رانندگی میکنند چون اخذگواهینامه رانندگی یك امر خصوصی است‌و ارتباطی بکار فرهنك وآموزشگاه ندارد لذاروسای دبیرستان‌ها باید از دادن هرنوع گواهی برای اداره راهنمائی ورانندگی خودداری کنند.

بالافزایش حقوق ،

بقیه از صفحه اول

فعالیت پرارزش خود را در اختیار ما گذارده است .

استفاده دیگری که‌بنده‌توانسته‌ام از این معاضدت و معاونت آقایان کارمندان نسبت بیکدیگر بکنم پیش بردن کار وزارتخانه بوده‌است ولازم میدانم از این فرصت بااجازه جنابعالی استفاده نموده از همکاری تمام آقایان در این مدت کوتاه تصدی خود تشکر کنم .

سپس آقای نوروزی رئیس‌هیئت مدیره فروشگاه گزارشی ازوضع شرکت تعاونی پست و تلگراف قرائت کرد مبنی بر اینکه :

شرکت تعاونی کارمندان وزارت پست و تلگراف و تلفن در خردادماه ۱۳۳۸ تاسیس گردیده و به ثبت رسید و باسرمایه شصت و پنجهزار ریال آغاز بکار کرد درمدت‌یکسال واندی که‌فعالیت داشت توانست سرمایه خودرا به ششصد هزارریال افزایش دهد ولی نتیجه مثبت و مطلوبی حاصل نگردید .

ولی توجه آقای دکتر اعتبار از بدو تصدی وزارت پست و تلگراف باین نکته معطوف گردید که ازراه تقویت این شرکت و تشویق کارمندان بخرید سهام بهترمیتوان بکارمندان مساعدت کرد لذادستور داد فروشگاه مجهزی بمنظورتامین آسایش کارمندان تاسیس گرددو پس ازسه ماه کوشش مداوم‌وفراهم کردن مقدمات سرانجام‌مجمع‌عمومی صاحبان سهام تشکیل شد و با اصلاح بعضی از مواد اساسنامه و تجدید هیئت مدیره تعداد سهام‌دار بدو هزار وسرمایه شرکت بچهار میلیون ریال رسید چنانچه ملاحظه میفرمائید هم اکنون این فروشگاه میتواند نیازمندیهای کارمندان وزارت پست و تلگراف و تلفن را بنحو احسن وباقیمت مناسب تامین نماید و طبق تصمیم متخذه در نظر است که در قیمت چهار رقم خواربار اولیه از قبیل برنج-روغن و چای و شکر بمبلغ بیست در صدبصاحبان سهام تخفیف داده شود .

بهبودی وضع کارمند

در این هنگام آقای نخست وزیر اظهارداشت :

بسیار خوشوقتم که زحمت‌آقایان بثمر رسیده و فروشگاهی که‌تاسیس کرده اند میتواند مورد استفاده کارمندان وزارت پست و تلگراف وتلفن قرار گیرد . اگر نواقصی‌هم وجود داشته باشد بمصداق وجود ناقص به از عدم صرف است باز مورد استفاده خواهد بود امیدوارم بزودی رفع نقیصه از کار بشود مسلم است با افزایش حقوق وضع کارمند بهبود پیدا نمیکند وما باید از همین راه و تشکیل این شرکت ها مایحتاج کارمندان‌رابا قیمت‌نازل تامین‌نمائیم باید در فراهم کردن مایحتاج اولیه از قبیل برنج -روغن، شکر و چای که فروش آن‌دردست دولت است کوشش بیشتر گردد و با تسهیلات زیادتری نظر کارمندان را تامین نمود .

شرکت تعاونی ارتش قدمهائی‌در این راه برداشته و موفق شده‌است شما هم باید کارمندان را تشویق بخریداری سهام نمائید و سرمایه فعلی را هرچه زودتر افزایش‌دهید.

درپایان آقای نخست‌وزیر وچند تن از آقایان وزیران از قسمتهای مختلف فروشگاه دیدن کردند وبا خرید سهم کارمندان وزارت‌پست تلگراف و تلفن را تشویق‌نمودند.

روزجمعه دوم دیماه

والاحضرت شاهپور حمیدرضا

سینما سعدی شیراز را افتتاح‌نمودند

هنگام ورود والاحضرت حمیدرضا بسالن سینماسعدی شیراز

والاحضرت حمیدرضا نوار سه رنك را قطع میکنند

بعد از ظهر روز جمعه دوم دیماه شیراز شکوه و جلال دیگری‌داشت ازدحام‌مردم‌برای‌استقبال‌ازوالاحضرت حمیدرضاکه‌برای‌افتتاح سینماسعدی بشیراز آمده‌بودندهر لحظه‌روبتزاید میگذارد .

ساعت ۵ بعد از ظهر والاحضرت از عمارت استانداری بسینما وارد ودر اینموقع استقبال و علاقه مردم نسبت بخاندان سلطنت بمنتهی‌درجه خود رسید .

هنگام ورود بسینما دسته گلی از طرف آقای جبارپور مدیر و موسس سینما سعدی بوالاحضرت تقدیم و قبل از آغاز برنامه آقای محزون مدیر سینما شیراز پشت میکروفون قرار گرفته و ضمن اظهار تشکر از این افتخار بزرگ‌که والاحضرت‌برای گشایش سینما بشیراز آمده بودند از مدعوین تشکر نمود .

آنگاه نامه سندیکای سینما های تهران را که بآقای جبارپور تبریك گفته و از ایجاد چنین سینمائی از ایشان قدردانی نموده بودند قرائت و تمثال مبارك اعلیحضرت همایونی را که بوسیله آقای زنجانی رئیس سندیکای سینما های تهران بوسیله آقای همایون بشیراز ارسال گردیده بود ، بآقای جبارپور اهدا گردید .

سپس شهردار شیراز آغاز سخن نموده و در باره اهمیت و ارزش سینما درجهان و ایران ونقشدهبری آن‌دراجتماع واینکه جزو احتیاجات روز مره مردم گردیده صحبت و از زحمات آقای جبارپور که چنین سینمای مجللی را برای رفاه حال اهالی شیراز بوجود آورده اندتشکر نمود و از والاحضرت حمید رضا تقاضانمودکه‌برای قطع نوارسه رنگ بمقابل آکران سینما بروند .

در این هنگام والاحضرت درحالی که فرماندار و فرمانده لشکر همراه ایشان بودند ، بمقابل پرده سینما آمده و با قطع نوار سه رنگ که‌بپرده سالن نصب شده بود ، سینما را افتتاح نمودند ، آنگاه در میان ابراز احساسات بی نظیر مدعوین سرود شاهنشاهی نواخته شد و ابتدا فیلم ولیعهدایران وسپس برنامه افتتاحیه سینما فیلم معروف پمپئی در آتش بمعرض نمایش گذارده شد .

پس از اتمام نمایش فیلم ، در ساعت ۸ بعد از ظهر والاحضرت در میان استقبال اهالی شیراز بعمارت استانداری مراجعت نمودند .

از کلیه مراسم افتتاح سینماسعدی از طرف سندیکای سینما های تهران فیلمبرداری گردید که بزودی در سینماهای تهران‌و شهرستانهابمعرض نمایش گذارده خواهد شد .

آگهی های تسلیت

با کمال تاثر و تاسف فوت نابهنگام پدر همکار ارجمندم آقای محمد تقی جهاندیده را تسلیت عرض نموده و سلامت آن خانواده محترم را از خدای بزرك خواستار است .

دفتر انتشارات اطاق بازرگانی تهران-منوچهر رضوی

جناب آقای مهندس مجید مستشاری

کار کنان کار خانه قند ورامین فقدان اسفناك پدر بزرگوارتان را به آن همکار گرامی تسلیت عرض میکنند .

از طرف کار کنان کار خانه قند ورامین -مهندس‌فیلسوف

با کمال تاثر و تاسف مصیبت وارده را بخانواده‌محترم سادات تهرانی بخصوص بانو نجم‌السادات تهرانی مدیر محترم دبستان نو اختران تسلیت عرض مینمایند .

مدیران دبستانهای دخترانه فرهنك ناحیه ۸

مصیبت وارده را بخانواده های محترم جلالی و سجادی مخصوصا همکار عزیزمان بانو طاهره جلالی و جناب آقای سجادی تسلیت میگوئیم .

آ-۳۲۳۶۵ کار مندان و دبیران دبیرستان اسدی

مصیبت وارده را باستاد محترم جناب آقای خاکپور معاونت محترم دبیرستان حکیم نظامی تسلیت عرض‌مینمائیم

از طرف دانش آموزان ششم ریاضی - ناصرزرکشان

دوست عزیز آقای محمد تقی جهاندیده

مصیبت وارده را بشما و فامیل محترمتان صمیمانه تسلیت عرض مینمایم . **عنایت‌اله گلستانه**

افسران‌دانشجوی کلاس‌الف دوره عادی دانشگاه فرماندهی و ستاد

مصیبت وارده به سرکار سرهنك عطاءاله تاج‌ترقی را تسلیت عرض نموده و بقای آن خاندان محترم راازخداوند متعال مسئلت دارند . آ-۳۲۳۶۱

جناب سرگرد آریانپور

با نهایت تاثر و قلبی اندوهگین فوت پدر بزرگوار را بسرکار تسلیت گفته و در مصیبت وارده شریك میباشیم .

سرگرد نیك سرشت - سرگرد میر سجادی - سرگرد افشار جوان- سرگرد سیگارودی -سرگرد شاد افزا - سرگرد تجدد - سرگرد سعدیان-سرگرد نیرومند -سرگرد بهارمست - سرگرد رضوانی - سروان جمشیدی -سروان زندی - سروان انسانی - سروان ناصحی نژاد- سروان کهکشان آ-۳۲۳۷۳

دبیران دبیرستان حکیم نظامی با نهایت تاسف‌و تاثر فوت مرحومه والده آقای محمد حسین خاك پور معاون محترم دبیرستان را تسلیت عرض نموده بقاء عمر بازماندگان آن مرحومه را از خداوند مسئلت مینماید .

همکار گرامی آقای داریوش باور

در گذشت ناگهانی پدر عزیزتان را تسلیت گفته سلامتی و بقاء بازماندگان آنمرحوم فقید را مسئلت داریم .

سودا گر - یغمائی - کریمی - براتی - شهرئیس - ضیاء زاده - پرتوی - کرونیان - ناصری - احمدی -سرخو

آقای ابراهیمی رئیس دبستان عظیمی طالقانی

مرك برادر آن دوست گرامی را تسلیت میگوئیم

آ-۳۲۴۷۳ **ابوطالب -برقعی**

کارخانه برق فیروز باشهرداری ومردم همکاری میکنند

هرماه ازمردم وانجمنهای‌محلی دعوت میشود تانقائص برق محل را بامدیرکارخانه درمیان گذارند

درهر برزن یك مامور برق ازطرف کارخانه‌کشیك خواهدداد تابمحض اطلاع ازقطع شدن برق فورا اقدام لازم بعمل آورد

امیداست تمام خیابان‌ها وکوچه ها روشن شود و خاموشی دیگروجود نداشته باشد بعدا آقای هدایت‌اله محمودی رئیس انجمن شرق شهباز اظهار داشت :روزی که کارخانه برق فیروز در شرق شهباز دایرشد برق‌دولتی به‌پنج‌هزارتومان خرید و فروش میشد ولی کارخانه‌برق‌فیروز باچهارصدتومان وآنهم‌باقساط‌منطقه شرق شهباز راروشن کرد وی‌گفت این برق یکروز هم خاموشی‌نداشته است واگر این عمل خیرخواهانه برق‌فیروز نبود شاید تااین تاریخ هیچکدام ازخانه‌های مابرق نداشتند امروز مامردم کمال رضایت را از کارخانه برق فیروز داریم امیداست باشهرداری همکاری کامل نموده‌و نواقص موجوده را هم برطرف‌سازیم امیداست که آقای شهردار که محبوبیت خاصی دربین مردم دارند بیش‌ازپیش درراه‌رفاه وآسایش‌مردم کوشاباشند .سپس آقایان‌رستگار راضی ومشیری و ماهوتچیان در این موضوع‌مفصلا صحبت نمودندو قرار براین شد دراول هرماه روز های پنجشنبه جلسه باحضوررووسای انجمنها وبرزنها درمحل کارخانه تشکیل شود چنانچه نواقصی بنظر آقایان وروسای برزن‌ها برسد فورا پیشنهاد شود تااقدام لازم از طرف کارخانه برق بعمل آید.

ازطرف هیئت مدیره شرکت‌سهامی برق فیروز دعوتی از روسای‌انجمن های محلی درساعت ٤ بعداز ظهر روز شنبه ۳ر۱۰ر۳۹ بعمل آمد روسای انجمن های محلی و روسای برزنها که درحدود قلمرو برق‌فیروز میباشند در محل کارخانه واقع در خیابان نظام‌الملك حضور بهمرسانیدند . ابتدا آقای خوئی‌از طرف هیئت مدیره بنگاه برق فیروز وسایر برقهای اختصاصی خیرمقدم گفت و سپس اظهار داشت که‌این دعوت از انجمنها وبرزنها بعمل‌آمده تابرای همکاری باکارخانهای برق های اختصاصی آماده شوندوی‌افزود چون آقای شهردار فعلی آمادگی خودرا برای همکاری بابرقهای اختصاصی اعلام نموده ماهم به‌نوبه خود اعلام میداریم که همکاری‌خود رابامردم وبرزنها شروع میکنیم. بدین منظور در هربرزنی یکنفر از طرف کارخانه مامور میگماریم که باماورین برزن همکاری نماید و هرخیابان وکوچه‌ای‌که لامپ آن سوخته یاسیم آن خراب شده‌است فورا در تعمیر ورفع نواقص فوری اقدام بشود ماهمیشه آماده بودیم‌که باشهرداری همکاری کنیم و امروز هم اعلام میداریم مابرای تامین و رفاه وآسایش مردم کارخانه های برق اختصاصی رابوجود آورده‌ایم.

دبیر ارجمند جناب آقای مخصوص

با یکدنیا تاثر و تاسف مصیبت وارده را صمیمانه تسلیت عرض مینمائیم .

دانش آموزان چهارم طبیعی ۱ دبیرستان قوام

آقای محمد تقی جهاندیده

با نهایت تاثر و تاسف فوت پدربزرگوارتان راتسلیت عرض مینماید . **حسن محمدی - عباس دبیرسیاقی**

جلسه دولت وشورایعالی اقتصاد درحضور شاهنشاه

از ساعت سه بعداز ظهر امروز جلسه شورایعالی اقتصاد و هیئت وزیران در حضور شاهنشاه در کاخ مرمر تشکیل خواهد شد . دراین جلسات گزارشهائی که از طرف رئیس کل بانك مرکزی و دبیر کل شورایعالی اقتصاد تهیه شده مطرح میگردد و مورد بحث قرار خواهد گرفت .

بررسی طرح برنامه عمرانی پنجساله سوم کشور نیز در دستور مذاکرات امروز قرار داده شده‌و آقای مهندس اصفیا معاون سازمان برنامه در غیاب آقای‌مهندس خسرو هدایت وزیر مشاور و سرپرست سازمان برنامه در مذاکرات شرکت خواهد داشت .

والاحضرت حمید رضا وارد اصفهان شدند

طبق گزارش خبرنگار مااز اصفهان بعدازظهر دیروز والاحضرت حمیدرضا پهلوی باهواپیما از شیراز وارداصفهان‌شدند واز طرف‌استاندار وشخصیت های اداری ونظامی مورد استقبال قرار گرفتند .

والاحضرت از فرودگاه مستقیما بکاخ زاینده‌رود رفتند ودرآنجا اقامت کردند، والاحضرت حمیدرضا طی دوروزتوقف در اصفهان ازمحل اقامت ملکه انگلستان بازدید میکنند.

بدستور نخست‌وزیر :

کمیسیونی بریاست وزیر مشاوربحادثه معدن شمشك رسیدگی میکند

بقراریکه خبرنگار ما کسب اطلاع کرده است : آخر وقت امروز بازرسان وزارت کار که برای تحقیق در باره حادثه معدن شمشك به محل رفته بودند بتهران مراجعت کرده وگزارش خودرا درباره علت‌واقعه تسلیم کردند و این گزارش تحت مطالعه قرار گرفته است .

کمیسیون فردا

خبر دیگری که خبرنگار ما کسب اطلاع کرده حاکیست موضوع‌انفجار تونل «چشمه سر» مورد توجه آقای نخست وزیر قرار گرفته ودستوراتی در باره رسیدگی باین حادثه صادر شده است و بهمین جهت فرداکمیسیونی بریاست‌آقای‌اشرف احمدی وزیر مشاور و معاون نخست وزیر باحضور نمایندگان وزارت کار وزارت صنایع و معادن تشکیل‌خواهد شد و حادثه معدن شمشك را مورد رسیدگی قرار خواهندداد .

پیام نخست‌وزیر بمجمع جهانی نهضت تسلیح اخلاقی

کوسور مونترو (سوئیس) خبرگزاری فرانسه ـ ۲۵ دسامبر ـ نخست وزیر ایران در پیامی که برای مجمع جهانی نهضت تسلیح اخلاقی فرستاده است می‌گوید : تسلیح اخلاقی یگانه وسیله نجات جهان از ورطه فساد و تنها راه رهائی بشر از انهدام و نابودی است .

مجمع جهانی نهضت تسلیح‌اخلاقی در کوسورمونتروبرپا شده‌است.

اسقف ماکاریوس ، رئیس جمهوری قبرس نیز در پیامی میگوید : اصول اساسی اخلاق و آنچه معلمین اخلاق گفته اند می‌تواند پایه های اصلی زندگی سعادت آمیز افراد و ملتها را تشکیل دهد .

سفیرایران در عراق بتهران آمد

آرام اظهارداشت: کلیه مسائل مورد اختلاف بین ایران وعراق ببهترین وجهی حل خواهد شد

ساعت پنج بعداز ظهر دیروز آقای عباس آرام سفیر کبیرایران در بغداد باهواپیمای‌شرکت‌هواپیمائی ایران وارد تهران شد .

خبرنگار ما اطلاع میدهد که سفیر کبیر شاهنشاهی درعراق‌برای دادن گزارش حوزه ماموریت‌خود بمقامات مربوط به تهران آمده و طی دو هفته اقامت در تهران با مقامات دولتی و وزارت خارجه ملاقات و گفتگو خواهد نمود .

آقای آرام طی چند روز آینده برای عرض گزارش بحضور شاهنشاه خواهد رسید و گزارشی در زمینه آخرین تحولات مربوطبه روابط ایران و عراق باستحضار خواهد رسانید .

آقای آرام امروز بخبرنگار ما گفت که برای انجام کارهای‌مربوط بحوزه ماموریت خودبه‌تهران‌آمده‌ام و پس از انجام کار ها به بغدادباز خواهد گشت .

سفیر کبیر ایران دربغداددرباره روابط ایران و عراق اظهار داشت که روابط ما بسیار خوب‌ورضایت‌بخش است .

اظهارات آرام

دیشب رادیوبغداد در بخش‌برنامه فارسی خود گفت : آقای عباس آرام سفیر کبیر ایران در بغداد اظهار داشت که تمام مسائل مورد اختلاف ایران و عراق به بهترین وجهی و با رضایت طرفین حل خواهد شد .

وی این مطالب را ظهر امروز هنگام ترك بغداد بسوی تهران به خبرنگار خبرگزاری عراق اظهار داشت .

آقای آرام اضافه کرد که در حدود دو هفته در تهران خواهد ماند و دراین مدت گزارشی از مذاکرات خود با مسئولین عراقی تسلیم دولت متبوع خویش خواهد نمود .

وی افزود که عراق دوست و همسایه ایران است .

من‌در مذاکرات و تماسهای مختلف خود با مسئولین عراقی احساس کردم که دارای‌احساسات و علائق برادرانه ای نسبت بایران و ملت ایران هستند .

آقای آرام گفت که ملاقاتهای متعدد او با آقای عبدالکریم‌قاسم همیشه دوستانه بوده‌است .

سفیر ایران از احساسات‌برادرانه عبدالکریم قاسم تشکر کرد.

ملاقات با عضدی

آقای آرام امروز در وزارت‌امور خارجه حاضر شد و با آقای عضدی وزیر امور خارجه ملاقات نمود و مدتی پیرامون‌مسائل جاری بین‌ایران و عراق با وزیر خارجه گفتگو کرد.

یک «اردنگی» تاریخی!
عقده‌ئی که دردل ملتهای ستمکشیده مانده‌است
سه‌شنبه این هفته
فردوسی
شمارا بااین عقده آشنا میکند

آگهی اتحادیه صنف فخار

براثر اقدام هیئت مدیره صنف در مورد مالیات صنفی همکاران محترم باجناب آقای وزیر محترم دارائی توافق حاصل گردیده اینك متمنی است کلیه اعضاء اتحادیه صنف فخار چهار قطعه عکس ۴ × ۶ودو برك رونوشت شناسنامه خود را تاروز چهارشنبه ۷ر۱۰ر۳۹ بدفتر اتحادیه تسلیم نمایند تا هرچه زودتر وزارت دارائی مالیات صنفی را تعیین و کارت صادر نماید .

رئیس هیئت مدیره اتحادیه صنف فخار ـ عباس گورنك
آ ـ ۳۶۱۷۴ ۱ـ۲

افتتاح شکیان در شب ژانویه
مدرن‌ترین ومجلل‌ترین رستوران در کیان هتل با شرکت ستاره زیبا و معروف تلویزیون فرانسه
ژانت رولاند تلفن ۸۲۰۲۳۸

وزارت کشور بفرمانداران دستورداد:

درانتخابات بیطرف بمانید وازهرگونه مداخله خودداری کنید

سه استاندار دیگر وارد تهران شدند

*** اکنون ۹ تن‌از استانداران کشور بمرکز آمده‌اند**

*** بخشنامه نخست وزیر درباره لزوم‌عدم دخالت فرمانداران درانتخابات**

امروز وزارت کشور بکلیه مجریان انتخابات در سراسر کشور دستورداد در انتخابات بیطرف‌بمانید و ازهرگونه مداخله خود داری کنید .

بخشنامه نخست وزیر

امروز از طرف وزارت کشور بخشنامه نخست وزیر در مورد اینکه فرمانداران و مامورین دولتی نباید در انتخابات دخالت کنند وبایدبیطرف باشند برای کلیه فرمانداریها ارسال گردید .

استانداران در تهران

بدنبال ورود استانداران آذربایجان شرقی ، فارس ، خراسان ،کردستان، مازندران وگیلان ، آقایان عبدالوهاب اقبال استاندار کرمان ومیهن‌استاندار آذربایجان غربی (رضائیه) و فولادوند استاندار خوزستان نیز وارد تهران شدند و امروز در وزارت کشورحضور یافته با تیمسار سپهبد علوی مقدم وزیر کشور ملاقات کردند استانداران مزبور در این ملاقات گزارش حوزه ماموریت خود را تسلیم وزیر کشور نمودند .

۹ استاندار

با ورود این آقایان ، در حال‌حاضر ۹ نفر از استانداران کشور در تهران بسر میبرند و فقط ۳ تن ازاستانداران یعنی استاندار بلوچستان ، اصفهان‌و کرمانشاهان در حوزه ماموریت‌خود هستند .

نهمین دوره اجلاسیه‌شورای‌وزیران‌سنتو

که قرار بود روز دوازدهم بهمن در آنکارا تشکیل شود بتعویق میافتد

طبق گزارش هائی که‌از آنکارا رسیده بناباظهار مقامات نزدیك بدبیرخانه سنتو ممکن است نهمین دوره اجلاسیه شورای وزیران سازمان‌پیمان مرکزی که‌قرار بودروز دوازدهم بهمن در آنکارا تشکیل گردد بتاخیر افتد.

مقامات‌وزارت خارجه‌امروز ازتائید یاتکذیب خبرفوق خودداری کردند .

شورای وزیران سنتو درهشتمین دوره اجلاسیه که‌در تهران تشکیل گردید تصویب کردکه دوره اجلاسیه آینده اول فوریه (دوازدهم بهمن) در آنکارا تشکیل شود وتاکنون کمیته های اصلی وفرعی بموقع تشکیل و بکارهای مربوط رسیدگی کرده‌اند .

بقرار اطلاع کمیته نظامی نیزقرار است دراول‌ماه‌آینده درآنکارا تشکیل شود .

مراسم روز تولد محمدعلی جناح قائداعظم پاکستان

از ساعت چهار بعداز ظهر دیروز بمناسبت روز تولد محمد علی جناح قائداعظم پاکستان مراسمی باحضور شخصیتهای ایرانی و پاکستانی درتالار فرهنك برپا بود .

ابتدا سرود ملی دو کشور نواخته شد سپس آقای دکتر رازانی‌دبیر کل انجمن روابط فرهنگی ایران و پاکستان بیاناتی درباره زندگی و نقش محمد علی‌جناح در تاسیس کشور اسلامی پاکستان بیان داشت و از مراتب مودت بین دو دولت اسلامی ایران و پاکستان وتوجه شاهنشاه بتوسعه روابط حسنه بین دو کشور سخن گفت و شمه‌ای از فعالیت‌های انجمن را در چند سال اخیر شرح‌داد .

آنگاه آقای اختر حسین سفیر کبیر پاکستان بزبان فارسی‌خطابه‌ای مبنی بر عظمت شخصیت محمد علی جناح و روابط دوستانه ایران و پاکستان ایراد کرد .

در پایان چند برنامه هنری جالب توسط دوشیزگان پاکستانی و هنرمندان ایرانی اجراء گردید که مورد توجه قرار گرفت در ساعت هفت و نیم بعداز ظهر این مراسم پایان یافت .

تصویب یك‌لایحه درکمیسیون کشاورزی سنا

کمیسیون کشاورزی مجلس سنا ساعت نه صبح امروز بریاست آقای سپهبد امیر احمدی و با حضور آقای حکیمی معاون وزارت کشاورزی تشکیل شد و لایحه اجازه قبول و اجراء اصول پیشنهادی توصیه نامه بین المللی در خصوص آموزش حرفه ای در کشاورزی مطرح شد وپس از مذاکراتی عینا تصویب گردید .

احتیاجات مردم شمیران درحضور شهردار مطرح شد

خبرنگار ما در شمیران گزارش میدهد ساعت پنج بعد از ظهر دیروز بمناسبت انتخاب آقای فرود بسمت شهردار تهران مجلس ضیافتی از لرف‌انجمنهای‌محلی‌شمیران درشهرداری سابق‌تجریش‌برگزار شد . در این مجلس آقای فرود شهردار وعده ای از طبقات مختلف مردم شرکت داشتند ابتدا آقای ابوالقاسم ذاکری خیر مقدم گفت و احتیاجات اهالی شمیران را باستحضار رسانید سپس آقای دکتر طاهباز ضمن بیاناتی از آقای شهردار تقاضا کرد که چون شهرداری تهران ۱۵ نفر از اعضای انجمن های محلی تهران را بعنوان نمایندگان انجمن شهر برای همکاری دعوت کرده است خوب است از شهرستان شمیران نیز یکنفر دعوت شود سپس آقایان تابش و منصور از زحمات چند ساله آقای لسانی رئیس اداره امورشهر شمیران‌قدردانی کردندو حلقه گلی بگردن آقای فرود انداختند. آقای منصور ضمنا تقاضا کرد ترتیبی داده شود تا ساکنین شمیران بتوانند کلیه کار های خود را مستقیما با شهرداری شمیران انجام دهند و وسائل و اعتبارات کافی در اختیار شهرداری شمیران گذاشته شود آقای فرود ضمن بیاناتی از پذیرائی گرم و تجلیلی که‌از او بعمل آمده بود قدردانی کرد و وعده همه گونه مساعدت داد و گفت خود من شهردار شما هستم ودر انجام تقاضا های شما اقدام میکنم .

چند فرماندار جدید تعیین شدند

ظهر امروز سخنگوی وزارت کشور بخبرنگار ما گفت . این انتصابات در وزارت کشور انجام شده است .

آقای عباس قائنی فرماندار طوالش ـ آقای محمد علی شاکری فرماندار نائین ـآقای صادق وزیری فرماندار شهرضا ـ آقای فروغی فرماندار رشت‌و معاون‌استانداری اول ـ آقای خزائیان فرماندار زابل ـ آقای خسروی فرماندار چاه بهار ـ آقای جعفری فرماندار دماوند .

بازرسان مخصوص نظام وظیفه به‌کارخانه‌ها اعزام شدند

از امروز اکیپ مخصوصی از طرف اداره نظام وظیفه بسر پرستی‌آقای سرهنك فردوس رئیس حوزه تهران ببازرسی شرکتها و کارخانه ها ومغازه ها پرداخت . همچنین از طرف اداره نظام وظیفه متن ماده واحده‌ایکه‌در موردکارفرمایانیکه کارگریا مستخدم مشمول در استخدام دارند به‌کلیه بنگاهها و کارخانه ها و موسسات فرستاده شده است از طرف اداره نظام وظیفه اعلام شده که چنانچه کار فرمایانی کار گر مشمول در استخدام داشته باشند تحت تعقیب قرار خواهند گرفت .

آبادان سه میلیارد بشکه نفت تصفیه کرده‌است

امروز سخنگوی شرکت های عامل نفت اعلام داشت ازسال ۱۹۱۲ تا روز شانزدهم دسامبر ۱۹۶۰ (۲۵ آذرماه) پالایشگاه آبادان سه میلیارد بشکه برابر ۴۰۰ میلیون تن نفت تصفیه کرده است .

مقدار تصفیه نفت از سال ۱۹۱۲ تا ۱۹۴۰ برابر یك میلیارد بشکه و از سال ۱۹۴۰ تا ۱۹۴۹ برابر دو میلیارد بشکه و از ۱۹۴۹ تا ۱۹۶۰ برابر سه میلیارد بشکه بوده است .

فروش عرصه اعیانیهای قصر شیرین

امروز اطلاع حاصل شد که مقدمات فروش عرضه اعیانیهای قصر شیرین که خالصه است‌فراهم شده ومدیر عامل بنگاه خالصه‌برای انجام امر به قصر شیرین رفته‌است.

در ضمن وی در این سفر بکارهای نقشه‌برداری دهات قراء ده سلیم ، خراطها ، شاه بلوك ، خیر ناصرخان ،قلعه سبزی،خسروشیرین رسیدگی میکند تا هرچه زودتر کار نقشه‌برداری باتمام رسد و این قراء تقسیم گردد .

آقایان مهندسین وآرشیتکت ها
مقاطعه کاران محترم
قبل ازچسباندن هرنوع
موزائیک و کاشی
وهمچنین شروع
نازک کاریهای کارگاه خودتان
باتلفن ۳۰۴۳۹۰
شرکت فنی وبازرگانی کارفام
مشورت فرمائید
مامشکل ریزش موزائیک و کاشی
ودهها نقاط ضعف ساختمانی شمارا حل خواهیم نمود
نشانی : خیابان فردوسی پاساژ فردوسی طبقه سوم

از: ادوارد سابلیه — **از لوموند**

صف آرائی کشورهای نفت خیز درمقابل کمپانیهای نفتی

*** پنج‌کشور عضو سازمان کشورهای تولید کننده نفت یك‌کارتل حقیقی بین‌المللی تشکیل داده‌اندکه میتواند مسائل جدی دربازار بین‌المللی بوجود آورد**

یکی از رؤسای صنایع نفت ایران ضمن مخالفت باافزایش‌تولید میگفت مانمیخواهیم کالای خودرا بهدر دهیم بلکه مایلیم درآمد ثابتی داشته باشیم

«کنفرانس های کم اهمیت بی‌ثمر!» سخنرانیهائی که در کنفرانس نفتی اتحادیه عرب در کویت ویکماه‌پیش از آن در کنفرانس بیروت ایراد شد آنقدر بی‌نتیجه بود که کارشناسان خارجی بابی‌علاقگی شانه های خودرا بالاانداختند و بگفتن «کنفرانس بی‌ثمر »اکتفا کردند. معذالك در آنسوی پرده بازی ماهرانه درجریان است :

امپراتوری کمپانیهای بزرك بین‌المللی که تاکنون بوسیله کمپانی های مستقل ـ که‌امتیازاتی درخاورنزدیك بدست آورده‌اند ـ ودمپینك روسیه شوروی تهدید میشد ازمدتی پیش بوسیله کارتل کشور های صادر کننده نفت مورد حمله قرار گرفته است .(دمپینك‌عبارت از شکستن بازار حتی به‌ضرراست)

تولید اضافه برمصرف‌نفت در جهان کمپانیهای بزرك را ناچارکرد که قیمت فروش‌خودراپائین‌بیاورند. این تقلیل بها نتیجه عادی قانون عرضه‌وتقاضابود ولی‌در عین حال ، بعلل سیاسی ، کمپانیهای صاحب امتیاز درخاورنزدیك مجبور بودند قیمت‌های رسمی را در میزانی بالاتر از قیمت حقیقی نگهدارند .

کشورهای تولید کننده نفت باتقلیل بهای نفت که موجب کاهش درآمد نفتی آنها میشود مخالف هستند . نخستین‌نتیجه‌این است که عوایدی که بدولت های ذیعلاقه پرداخت میشود به‌صدی هفتاد سود خالص میرسد در حالیکه‌درامتیازات موجود ، اصل پنجاه پنجاه در نظر گرفته شده‌است .

باین ترتیب عوایدی که سال گذشته‌دولتهای‌عربی‌دریافت کرده‌اند باوجود فروش به‌ضرر و پائین آمدن قیمت‌ها افزایش‌یافته است .

عراق درسال ۱۹۵۹ـ۲۵۲ میلیون دلار درآمد نفت داشته درحالیکه درسال ۱۹۵۰ عوائد آن دولت از ۱۵میلیون دلار تجاوز نمی‌کرد . عوائد نفت کویت از ۱۲ میلیون دلار درسال ۱۹۵۰به ۳۴۵ میلیون دلار افزایش یافته است . پیش‌بینی می‌شود که درسال ۱۹۶۰ جمع عوایدی که ازاین بابت بکشورهای خاورمیانه پرداخت میشود به شش میلیارد فرانك جدید برسد . ولی شك نیست که عواید نفتی این دولتها در عرض ده‌سال آینده‌بهمین نسبت ترقی نخواهد کرد .کثرت منابع نفتی خاورمیانه ، افزایش تعداد کشورهای تولیدکننده در جهان نتیجه‌اش «نشست » عواید نفتی خواهد بود .

بدون شك دولتهای خاورنزدیك نخستین مسئول‌تولیداضافه‌برمصرف هستند زیرا این دولتها هستندکه هنگام حادثه کانال سوئز «کمپانی های مستقل »رابرقابت باکمپانی های بین‌المللی دعوت کردند .

«تز »دولتهای خاور نزدیك این است که برای اجرای برنامه های صنعتی‌واجتماعی خودهمه‌ساله بادر نظرگرفتن عوائد نفتی پیش بینی هائی دربودجه های خود میکنند و هنگامیکه در جریان سال ـ مانند سال۱۹۶۰ـ تقلیلی در قیمت ها داده شود اجرای این طرحها دچار اختلال میشود واین امر عدم‌تعادل خطرناکی درداخل کشورهای‌ذینفع بوجود می‌آورد .

دولتهای تولید کننده اعتراف می‌کنند که نمی‌توانند از عوامل بین‌المللی که کاهش‌قیمت‌هاراایجاب می‌کند جلوگیری نمایند ولی‌اصرار میورزند که کمپانیهای نفتی قبل‌از اقدام به‌هرگونه تقلیلی در تعیین بهای نفت قبلا باآنها مشورت کنند. تاکنون شرکت های نفتی این‌درخواست را ردکرده‌اند و استدلال آنها این است که بموجب قوانین امریکا هرگونه مشاوره‌ای برای تعیین قیمت بشرکت های امریکائی که در گروههای نفتی بین‌المللی سهیم هستند اکیدا ممنوع است . برای جبران پائین آمدن قیمت ها کمپانی های نفتی بهریك ازکشور های تولیدکننده وعده‌داده‌اند که میزان استخراج مواد نفتی را بالا ببرند ولی کشورهای تولید کننده معتقدند اگر هم این امر میزان درآمد آنها را از نفت ثابت نگهدارد بی‌جهت منابع نفتی کشور را بهدر میدهد .

اخیرا یکی از روسای صنعت نفت‌ایران بمامیگفت :

«مامیخواهیم درآمد ثابتی داشته باشیم اما نمی‌خواهیم کالای خودرا بهدر بدهیم .»

بعبارت دیگر کشورهای تولید کننده میخواهند از یك طرف از درآمد نفت برای رفع نیازمندی‌های خود مطمئن شوند و از طرف دیگر خودشان میزان استخراج « عاقلانه» نفت را که برای تامین این درآمد لازم است تعیین کنند .

همین اصل است که پنج کشور بزرك صادر کننده نفت :ایران ـ عراق ـ کویت ـ عربستان سعودی وونزوئلا را وادار کرد که‌درسپتامبر گذشته در بغداد (سازمان کشور های صادر کننده نفت) را بوجود بیاورند .

این سازمان که «اوپك » نامیده می‌شود در نظر دارد باتمام وسایل ممکنه قیمت نفت را بهمان میزان قبلی برگرداند . باین منظور پنج کشور عضو این سازمان امکان تعیین میزان استخراج را درکشور های خود مورد بررسی قرار داده‌اند تاتولید نفت از یك مقدار معین تجاوز نکند و بنابراین قیمت فروش نفت در جهان دریك میزان ثابت نگهداری شود .

باین ترتیب یك کارتل حقیقی بین‌المللی بوجود آمده‌است که میخواهد نظریات خودرا در عین‌حال به‌کمپانیهای بزرك‌ومصرف کنندگان تحمیل کند .

پنج کشور عضو این سازمان تقریبا در حدود صدی نود ذخائر هیدرو کاربور جهان آزاد و صدی ۸۵صادرات آن را دردست دارند و باین ترتیب می‌توانند مسائل جدی در بازاربین‌المللی بوجود بیاورند .

در نظر اول ضرر اقدامات این دولتها عاید کمپانیهای بزرك‌خواهد شد تاکنون قراردادهای آنها با دولت های تولیدکننده‌باین کمپانیها اجازه میداد که آزادانه بادرنظر گرفتن شرایط بازار قیمت نفت را تعیین کنند ولی در حقیقت مصرف کننده ضرر این کار را خواهد پرداخت .

هم‌اکنون بعضی از کمپانی های نفتی برای تسکین بیم و تشویش دولت‌های خاورنزدیك قیمت فروش خودرامختصری افزایش دادند .

هیئت مدیره و کار کنان شرکت عباد

با نهایت تاثر فوت مرحوم عبداله کاتوزیان رابخانواده های محترم نیك پور ـ کاتوزیان ـ مشایخی ـ و سایر منسوبین محترمشان تسلیت عرض نموده علودرجات آن مرحوم را از خداوند غفور مسئلت مینمایند .

دوست عزیز و همکار ارجمند جناب آقای دکتر غلامرضا خاتمی

با نهایت تاسف مصیبت وارده بجنابعالی را تسلیت گفته دوام و بقای سلامتی شما را از خداوند متعال‌خواهانیم

دکتر آریائی نژاد ـ دکتر اسفند یاری ـ دکتربت‌منصور ـ دکتر بشر ـدکتر دانش ـ دکتر رهنما ـ دکتر جهان ستان ـ دکتر خاکپور ـ دکتر خاکسار ـ دکتر خلعبری ـ دکتر سعادت ـ دکتر شیدوش ـ دکتر صادقی ـ دکتر صیامی ـ دکتر طارمسری ـ دکتر طواف ـ دکتر مرادی ـ دکتر مرتضوی ـ دکتر وکیلی

آ ـ ۳۲۴۲۹

دوست محترم آقای محمد تقی جهاندیده

در گذشت شادروان پدر مهربان شما را تسلیت‌عرض نموده خودمانرا در این مصیبت سهیم می دانیم .

آ ـ ۳۲۵۱۹ **حمید ـبهمن ـهوشنك ـجهانگرد**

سرکار سرهنك ستاد سپه دوست

کلیه همکاران وهمقطاران سرکار در مصیبت وارده بجنابعالی شریك بوده و بدین وسیله تسلیت عرض‌سلامتی و بقاء خانواده محترم را خواستارند **سرلشگر میر جهانگیر**

آخرین خبر تا ۴ بعدازظهر

دولت عراق برای ملی‌کردن سهام نفتی فرانسویها زیرفشار قرارگرفته است

نیویورك ۲۶ دسامبر ـ آسوشیتد پرس ـ روزنامه نیویورك تایمز طی مقاله‌ای بقلم خبرنگار خود مقیم بغداد مینویسد که فشار بدولت عراق برای ملی کردن‌سهام فرانسویهادر کمپانی نفت عراق ، شدت می‌یابد . منافع سالیانه فرانسویها از سهامی که دارند ۵۸ میلیون دلار است . این فشار بعلت عصبانیت اعراب از کشتار اخیر مسلمانان الجزایر و همچنین شایعه فروش نفت از طرف شرکت نفت فرانسه به اسرائیل، وارد می‌آید . گفته میشود که در مذاکرات کنونی عراق و مقامات کمپانی نفت عراق ، مسئله ملی کردن سهام فرانسویها مطرح شده است . لکن عراقیها در مورد این مسئله فشار نیاورده‌اند . گزارش‌میرسد که هیئت نمایندگی عراق در کنفرانس نفتی کویت در ماه گذشته اظهار داشته است که اگر ثابت شود شرکت نفت فرانسه از هرمنبعی به اسرائیل نفت میفروشد ، دولت عرق مایل است‌سهام فرانسویها رادر کمپانی نفت عراق ملی‌کند .تایمز مینویسد که مقامات کمپانی عراق حاضر شدند پیرامون این مسئله بحث کنند . فرانسویها و آمریکائی‌ها و انگلیس ها سهام کمپانی نفت عراق را دارند و ۲۳ در صد ازسهام متعلق به فرانسویهاست . در آمد کمپانی نفت عراق که امسال به۵۰۰ میلیون دلار میرسد ، به نسبت ۵۰ ـ ۵۰ میان دولت عراق و کمپانی‌نفت عراق تقسیم خواهد شد وعراقیها امیدوارند که براثر مذاکرات کنونی، که منتهی به امضای قرارداد جدیدی میشود ، مسئله از نظر آنها سخاوتمندانه حل شود بعبارت دیگر سهم بیشتری از منافع را بدست آورند .

۴۴۸ نفر درآمریکا بقتل رسیدند

نیویورك ـ۲۶ دسامبر ـ رویتر ـ گزارش های رسیده حاکی‌است که تا حال ، براثر تصادفات اتومبیل رانی در روز های تعطیل عید میلاد مسیح ، ۳۳۵ نفر کشته شدند . کارشناسان اظهار میدارند . که‌تعداد تلفات رانندگی به ۴۹۶ نفر خواهد رسید . علاوه بر ۳۳۵ نفر مقتولین حوادث رانندگی ، گروهی دیگر نیز براثر سوانح گوناگون واز جمله آتش سوزی و خفگی در آب ، درگذشته اند و جمع کل تلفات تاکنون به ۴۴۸ نفر رسیده است .

پادشاه لائوس دولت جدید را تاییدکرد

وین‌تیان ـ ۲۶ دسامبر ـ خبرگزاری فرانسه ـ پادشاه لائوس طی‌فرمانی که امروز از رادیو ساواناخت پخش شد انحلال دولت پرنس فوما را اعلام داشت درین فرمان گفته شده‌است که پادشاه کابینه موقتی‌پرنس بون‌اوم را که در آن ژنرال فومی نوساوان سمت معاونت نخست‌وزیر و وزارت دفاع ملی را بعهده دارد تائید می‌کند . ضمنا امروز گزارش رسید که رادیوی پاتت لائو از تمام مردم لائوس دعوت کرده‌است که بدور دولت بیطرف پرنس فوما گرد آیند و متحد شوند تا دشمن را نابود سازند . دراین پیام رادیوئی از مردم درخواست شده‌است که برشدت و دامنه جنگهای پارتیزانی بیفزایند . ضمنا رادیو پاتت‌لائو اعلامیه سرفرماندهی نیرو های پاتت لائو را قرائت کرد که در آن گفته شده است طی زدو خورد های ۱۸ تا ۲۴ دسامبر تلفاتی بر قوای دولتی وارد شده وده نفر از سربازان آن کشته شده‌اند .

پل معلق برفراز رودخانه دجله

بغداد ـ ۲۶ دسامبر ـ رویتر ـ امروز اعلام شد که بزودی‌ساختمان پلی در روی دجله ، در شهر بغداد آغاز خواهد شد . ساختمان این پل که معلق خواهد بود ، بوسیله کارشناسان آلمان غربی واطریش اجرا میگردد . مخارج پل دومیلیون لیره استرلینك خواهد شد .

آگهی اتوسیر کلوب شاهنشاهی ایران

تعقیب آگهی مبنی‌برشب نشینی درشب‌اول ژانویه در اتومبیل کلوب‌شاهنشاهی باکمال اعتذار باطلاع آقایان اعضای محترم اتومبیل کلوب ومهمانان آنان میرساند که بعللی از شب‌نشینی مزبور صرف‌نظر شده‌است .

۱ـ۳ آ ـ ۳۶۲۶۸

بازرگانان ـ شرکتها

میتوانند از تسهیلات مالیاتی‌که در دیماه فراهم شده استفاده نمایند وازجرائم مالیاتی معاف شوند

شرکتها وبازرگانان اگر مالیات قطعی شده آنان در هریك از سه سال اخیر (۳۶و۳۷و۳۸) برای شرکتها از پانصد هزار ریال و بازرگانان از دویست وپنجاه هزار ریال تجاوز نکند در صورتیکه

تاآخر روز دهم دیماه ۲۵ درصد
از دوازدهم تاآخر روزبیستم دیماه ۳۰درصد
ازبیست ویکم تاآخر روزسی‌ام دیماه۳۵درصد

علاوه بربزرگترین رقم مالیات قطعی شده سه سال اخیر بپردازند دارائی بلافاصله مفاصا حساب صادر خواهدکرد. ادارات وصول درسراسر کشور صبحها و بعدازظهرهاآماده خدمت میباشد.

ا. وزارت دارائی

آ ـ ۳۱۹۳۳ ۱ـ۴

شب ژانویه ۳۱ دسامبر
شکوفه نو
برترازهمه‌جا تلفن ۲۰۴۶۸

پانتن PANTENE
لوسیون معروف ساخت سویس برای تقویت موی سر وضد شوره وارد ودر عمده فروشی الوند خیابان ناصرخسرو بفروش میرسد. تلفن ۵۲۱۵۲
آ ـ ۳۲۲۷۵ ۱ـ۲