صدها هزار چینی کشته و مجروح شدند

اطلاعات

پنجشنبه هفتم امردادماه ۲۵۳۵
اول شعبان ۱۳۹۶
شماره ۱۵۰۷۳ـ تکشماره ۱۰ ریال

۵۲ صفحه

نحوه ثبت نام دانش آموزان سراسر کشور در سال جدید تحصیلی

★ یک مقام وزارت آموزش و پرورش:
دانش آموز باهر معدلی می تواند در دبستان و دوره راهنمائی ثبت نام کند

بر صفحه ۲

میلاد فرخنده بنیانگذار نهضت حسینی

درصفحه ۳۷

در اطلاعات امروز منتشر شد

نوشته، ترجمه، گفتگو و آثار:

احمد احرار، ابراهیم خواجه‌نوری، ابوالقاسم پاینده، هادی خرسندی، عباس پهلوان، علیرضا میبدی، منوچهر شیبانی، فریدون مشیری، نصرت رحمانی، دکتر فروزش، محمدرضا کمال‌هدایت، بهروز توانی، دکتر منصور مشایخی، دکتر جهانگیر امین‌زاده، دکتر فیاض فیضی

زلزله شهر یک میلیون نفری «تانگشان» را بکلی ویران کرد

درصفحات ۲ و ٤

۷۰ نفر در سقوط هواپیما کشته شدند

بر صفحه ۲

دهها تن سوخت اتمی امریکا سرقت شد

بر صفحه ۲

توسط جراحان بیمارستان سینا با عمل جراحی بیسابقه در جهان

مقطوع النسل آذربایجانی با پیوند معالجه شد

بر صفحه ٤

هیچکس تصورش راهم نمی کرد که زیبای ۱۵ ساله رومانی ملکه المپیک بیست ویکم باشد. ولی نادیای معجزمگر، در مونترال با معجزمگریهایش همارامجبور بقبول این واقعیت کرد.
درصفحات ۲۷ـ۲۸ـ۲۹ـ۳۰ـ وآخر

رئیس هیئت‌مدیره بانک ایرانشهر:

سال گذشته سپرده‌های بانکی بمیزان ٤۰ درصد و اعتبارات اعطائی بیش از ۸٫۵ میلیارد ریال افزایش یافت

آقای خردجو رئیس هیئت مدیره بانک ایرانشهر ضمن اشاره به تحولات شگرفی که در عصر با شکوه دوران پهلوی در امور بانکداری کشور پدیدآمده است گفتند که موفقیت هر سازمان بانکی پرتحرک و فعال وابسته بسه عامل اساسی، کارمندان قوی، شعبه‌های فعال، ومشتریان خوب میباشد.

طبق گزارش آقای همامی‌منیر عامل بانک:

در سال گذشته سپرده‌های بانکی بمیزان ٤۰ درصد و اعتبارات اعطائی بیش از ۸٫۵ میلیارد ریال افزایش یافت. و درآمد بانک تقریبا دو برابرشده وهمچنین اقدامات وسیعی در جهت رفاه کارمندان بعمل آمده است.

بقیه در صفحات ٢٤ و ٢٥

بدینوسیله به‌اطلاع دوستان و آشنایان می‌رساندکه مراسم شب هفت نوجوان ناکام هومن فتح‌اله‌زاده برگزار نخواهد شد و هزینه آن به مصارف امور خیریه خواهد رسید.

خانواده فتح‌اله‌زاده

اطلاعیه فیلم سرایدار

به علت تقاضای عده بیشماری ازعلاقمندان فیلم «سرایدار» این فیلم مجددا درسینماکاپری به نمایش گذاشته شده است

شروع سئانسها ۱۱صبح ۲٫٤۵ـ ۵ـ ۷٫۱۵ـ ۹٫۳۰ بعدازظهر

اندیشه‌های رستاخیز

نشریه ایدئولوژیك حزب رستاخیز ملت ایران

عضوی تازه در خانواده مطبوعات

اندیشه های رستاخیز عرصه برخورد اندیشه‌ها افکار و عقاید صاحبنظران

به ۷ خواستگار مشگل پسند برای ۷ عروس درعروس شهرهای شمال «رامسر» نیازمندیم

شرح در صفحه ١٤

تحصیل درامریکا

نماینده و مشاور ۸ دانشگاه وکالج معتبر آمریکا در ایالت های واشنگتن، ایلی نویز، ماساچوست، جورجیا، مین، کارولینای جنوبی وکارولینای شمالی در حال حاضر درتهران است وداوطلبان را برای رشته‌های مختلف تحصیلی جهت دوره‌های لیسانس وفوق‌لیسانس بلافاصله ثبت‌نام می‌نماید.

موسسه ره‌آموز روبروی درب بزرگ دانشگاه‌تهران‌ـ ساختمان کفش بلا طبقه ۳

آگهی استخدام منشی بانك بین‌المللی ایران

رجوع شود به صفحه۱۵ نیازمندیها

جناب آقای حسین رستمیان

مصیبت وارده را تسلیت عرض می‌نمائیم.

گچ تهران ـ سهامی عام

فروشندگان گل توجه فرمایند

درصفحه ۱۰

باخرید بلیط بخت آزمائی

آقای وازگن میناسیان کارمندساکن تهران

۸۰۰ هزار تومان برنده شد

جوایز برندگان طی چك های تضمین شده بانکی، خالص و بدون کسر مالیات پرداخت گردید.

عصر دیروز در حضور نمایندگان رسمی و گروهی از علاقمندان بلیط های بخت ـ آزمائی در تالار بنگاه بخت آزمائی ملی، مراسم قرعه‌کشی بلیط های هفتگی انجام شد و در خلال قرعه‌کشی برندگان جوایز ممتاز ۱۰۰ هزارتومانی و دیگر برندگان هفته گذشته به حاضران و شنوندگان‌رادیو معرفی شدند. آنگاه برای قرعه‌کشی ۷۰۰هزار تومان‌پول خانه گردونه شانس بحرکت درآمد تا یکی از برندگان۱۰۰ هزار تومانی برای دریافت ۷۰۰ هزار تومان پول خانه، بقید قرعه انتخاب شود. قرعه شانس به نام آقای وازگن میناسیان کارمند ساکن تهران، اصابت کردو ۷۰۰ هزار تومان پول خانه بوی تعلق گرفت آنگاه درحضور نمایندگان‌رسمی ۸۰۰ هزار تومان جوایز آقای وازگن میناسیان طی‌چك تضمین شده بانکی پرداخت گردید.

سپس دیگر برندگان جوایز ۱۰۰ هزارتومانی هرکدام‌جوایز خود را طی چك های تضمین شده دریافت کردند.

آقای وازگن میناسیان برنده ۸۰۰ هزار تومانی

افتتاح نمایشگاه اتوتاپ

بمدیریت کریم حمیدی

خیابان کورش کبیر ـ پل رومی ـ جنب بورسالینو

تلفن ۲۶۲۱۷۰ـ۲۶۶۴۰۱ـ۲۶۴۳۷۰

سرکار خانم هما فتح‌اله‌زاده ـ آقای اسد فتح‌اله‌زاده

مصیبت وارده را تسلیت می‌گوئیم و در غم شما شریک هستیم.

خانواده صحرائی

شرکت ملی نفت ایران

انتخاب دیپلمه کارآموز جهت خدمت درعملیات غیرصنعتی آبادان ومناطق نفتخیز خوزستان

در صفحه ۱۹

ازسری تورهای اختصاصی

کارنا

تور ۱٦ روزه اروپا با صبحانه کامل امریکائی در هتل شرایتون پاریس ـ هتل‌مریدین‌نیس ـ هتل‌بریتانیالندن (مونت‌کارلو ـ کان‌توراختیاری)

حرکت ۱٤ مرداد قیمت ۷۵۰۰ تومان رزروجا تا ۱۰ مرداد

آژانس مسافرتی کارنا خیابان ویلا تلفن‌های ۹ـ۸۳۸۵۸۷ـ ۸۲۰٦۱٦ـ ۸۲۹۷۹۵

دریابیشه

شهرك زیبا و نمونه‌ساحل دریای خزردرصفحه نیازمندیها

شامپو سدر صحت

تهیه شده از گیاهان مفید

فروش درکلیه داروخانه‌ها وفروشگاههای‌معتبر

تلفن پخش ۳۱۹۸۱٦

تجهیزات مدرن اطاق کامپیوتر داطا تلفن ۷۵۲۱۳۰

شرکت ملی نفت ایران

انتخاب دیپلمه کارآموز جهت خدمت در شرکت سهامی پتروشیمی ایران و ژاپن در صفحه ۲۱

Telecom td.

Exclusive Representatives for:

Onan®

Electric Generating Plants & Controls

SB INTERNATIONAL

Transformers & Electronic Voltage Regulators

شماره تلفن های جدید

شرکت تلکوم محدود نماینده انحصاری

موتورژنراتورهای اونان

درایران

٦۵۷٤۲۱-۵

۳۲۵ خیابان ایران نوین صندوق پستی ۱۸۱۲

تهران

منابع خبرگزاریها: فرانسه-یونایتدپرس- آسوشیتدپرس- رویتر- آلمان- شین‌هوآ- خاورمیانه‌و تلکس اطلاعات

مائو نسبت به سلامت میلیونها چینی ابرازنگرانی کرد

درزلزله چین هزاران نفر زنده بگور شدند

پکن- رویتر- آسوشیتدپرس- دیروز دو زمین‌لرزه بزرگ نواحی شمال شرقی چین را لرزاند و مائوتسه‌تونگ رهبر حزب کمونیست نگرانی شدید خود را بخاطر بخطر افتادن سلامت میلیونها نفر از مردم کشورش ابراز کرد.

دولت چین‌معمولا آمارهای تلفات سوانح طبیعی رامنتشر نمیکند . با اینحال ۲۱ ساعت پس‌ازوقوع زلزله که‌بزرگترین زلزله دنیا در ۱۲ سال اخیر بوده است خبرگزاری رسمی چین گزارش داد که زلزله درجات متفاوتی از ویرانیها و زیانها ببار آورده است . کانون زلزله در گزارش خبرگزاری «شین‌هوا» اطراف شهر «تانگشان» ذکر شده‌است اطراف این شهر که در شمال خاوری چین قرار دارد ، یکی از مراکز مهم تولید ذغال‌سنگ در کشور چین است.

درگزارش «شین‌هوا» گفته شده که مقادیر عظیمی غذا و دارو و لباس و مصالح ساختمانی و سایر کمکهای امدادی وفوری برای مردم نواحی زلزله‌زده فرستاده‌شده و مائوتسه تونگ رهبرنحیف و ۸۲ ساله حزب‌کمونیست و کمیته مرکزی حزب کمونیست چین بشدت‌نسبت به ایمنی و سلامت جان میلیونها نفر از مردم کشور ابراز نگرانی کرده‌اند.

طبق‌یک گزارش‌نیرومندترین زلزله دنیا در۱۲ سال اخیر و زمین‌لرزه پرقدرت دیگری که حدود ۱۶ ساعت پس اززلزله اول در شمال شرقی کشور چین حادث شده ممکن است حداقل صدها نفر را به قتل رسانده باشد . کانون زلزله در ناحیه‌ای قرار داشت که در حدود ۱۵۰ کیلومتر از طرف شمال‌شرقی تا پکن‌فاصله دارد و از پرجمعیت‌ترین نواحی ساحلی کشور چین است. قدرت زلزله اول در گزارش خبرگزاری رسمی‌چین (شین‌هوا) ۷٫۵درجه درسطح بین‌المللی ریشتر ذکر شده است ولی مراکز زلزله‌نگاری کشورهای دیگر و از جمله امریکا شدت هر دو زلزله را در حدود ۸٫۲ درجه درسطح ریشتر گزارش داده‌اند و این درجه شدت از سال ۱۹٦٤ که زمین‌لرزه بزرگ آلاسکا در «انکاریج» روی داد تاکنون در دنیا حادث نشده است .

تنها گزارشی که از «تانگشان» شهر یک میلیون نفری شمال شرقی چین و کانون زلزله دریافت گردیده حاکی از کشته شدن حداقل دو نفر از خارجیان است یکی از این دو قربانی‌دختری فرانسوی و دیگری یک مرد بازرگان ژاپنی بوده است . ده‌ها نفر از خارجیانی که هنگام وقوع زلزله درتانگشان و نواحی اطراف آن‌حضور داشتند از ترس گریخته‌اندیکی از این اشخاص «گاف‌ویتلام» نخست‌وزیر سابق‌استرالیاست که باتفاق همسر و دخترش به چین سفر کرده است . وی طبق اظهار همسرش ناچار شد ۱٦۰ کیلومتر مسافت را با اتومبیل خود و درحالیکه زمین در زیر پای او و همراهانش در ده‌هاتقطه‌شکاف برداشته بود طی کند.

خانم ویتلام که بعدا به توکیو رفته است به‌خبرنگاران گفت که‌مناظری که در نواحی آسیب‌دیده از زلزله بچشم‌دیده وحشتناک بوده است هزاران نفر از مردم در این نواحی طبق‌شهادت همسرنخست‌وزیر سابق استرالیا باید در زیر آوارهای متعدد زنده به گور شده باشند.

اولین زلزله‌که قبل ازطلوع افتاب روی داد بسیاری از شهرها وقصبات را درنواحی اسیب‌دیده دچار خاموشی کرد و به تاسیسات آب نیز اسیب رساند .

کمك امریکا به زلزله زدگان چین

واشینگتن- یونایتدپرس- کاخ سفید ریاست جمهوری آمریکا اعلام‌کرد که از طرف این کشور اعطای‌کمک هایی برای قربانیان زلزله بزرگ دیروزچین‌پیشنهاد شده‌است رآن‌نیسن سخنگوی کاخ سفید به خبرنگاران گفت که طبق تلگراف دفتر ارتباط دیپلماتیک امریکا در پکن به هیچیک از امریکائیان مقیم چین در زلزله دیروز آسیبی نرسیده و نماینده امریکا در پکن اعلام کرده است که‌در صورت تقاضای دولت چین ایالت متحده آمادگی خواهد داشت تا به زلزله زدگان‌چین کمک کند .

هتل دوتکه شد

خانم گاف‌ویتلام همسر نخست‌وزیر سابق استرالیا درباره فرار خود و دختر و شوهرش به خبرنگاران گفت که هتلی که آنان در شهر «تین‌تسین» در آن بسرمیبردند براثر زلزله وحشتناک دوتکه شد .

شهر «تانگشان»که‌مرکز ثقل زلزله درآن قرار داشت بیک ویرانه تبدیل شده است . عده‌ای از فرانسویان که از این شهر فرار کرده‌اند به خبرنگاران اظهار داشتند که شاهد ویران شدن شهر یک میلیون نفری مذکور در شمال شرقی چین بوده‌اند. تانگشان درمرکز ناحیه ساحلی قرار گرفته که از مراکز بزرگ فعالیتهای صنعتی چین استو تعدادی از معادن مهم زغال سنگ نیز در نزدیکی آن‌قرار گرفته‌است .

گزارشهایی که از پکن به دنیای خارج میرسد حاکیست که مردم وحشتزده وچادرهای پلاستیکی وبیمارستانهای‌سیار خیابان‌های پکن‌را بدنبال زلزله ویران‌کننده‌ای‌که‌روزچهارشنبه در شمال شرقی چین روی داده است پرکرده‌اند .

در شهر بزرگ بندری «تین تسین» که در ۸۰ مایلی پکن قرار دارد شهود عینی از ویرانیهای عظیمی که زلزله دیروز در این شهر به بار اورده است صحبت میکنند.

مطبوعات ژاپن نوشته‌اند که اولین زلزله که قبل‌ازطلوع سحر حادث شد بناهای‌اجری را از شهر پکن نیز ویران کرده و در بسیاری ازبخش های شهر باعث خاموشی و قطع برق شده است .

پیش بینی کرده بودند

واشینگتن- یونایتدپرس- طبق اظهار عده‌ای از دانشمندان ژئوفیزیک که برای دولت امریکا کار می کنند دانشجویان چینی پیش بینی کرده بودند که تاقبل‌از ۱۹۸۰ زلزله بزرگی در کشورشان‌روی خواهدداد. دانشمندان چینی به‌همکاران امریکایی خود گفته بودندکه به عقیده آنها زلزله بزرگی که انتظار آن را دارند بطور عمده در جهت شرق پکن حادث خواهد گردید .

قرارداد صلح سوریه وفلسطین بزودی امضامیشود

در زدو خورد مسیحیان با هم ۱۱ نفر کشته شدند

بیروت- خبرگزاری فرانسه- رویتر- گفتگوهای‌سوریه وفلسطین ساعت هشت بعدازظهر دیروز با شرکت‌عبدالحلیم خدام وزیر امور خارجه سوریه و فاروق قدومی رئیس شعبه سیاسی سازمان آزادیبخش فلسطین از سرگرفته‌شد.

در پایان مذاکرات که سه ساعت‌ونیم طول کشیدفاروق قدومی به‌خبرنگاران گفت قرارداد سوریه و فلسطین که‌کار تنظیم آنها نزدیک بپایان است بزودی بامضاء خواهد رسید، باین ترتیب نخستین پل در مناسبات باسوریه بوجودخواهد آمد. قدومی افزود قرارداد به سود همه لبنانی‌ها- فلسطینی ها وسوریها خواهد بود.

سرگرد عبدالسلام جلود نخست وزیر لیبی که نقش میانجی بین سوریه و فلسطین را ایفا میکند همزمان با ازسر گرفته شدن مذاکرات عبدالحلیم خدام وفاروق قدومی گفت که سوریه و فلسطین در کلیه مسائل مورد اختلاف بتوافق رسیده‌اند ویاسرعرفات رئیس کمیته اجرائی سازمان آزادی بخش فلسطین درآینده نزدیک از پایتخت سوریه دیدن خواهد کرد.

نخست وزیر لیبی افزود متن قرارداد سوریه وفلسطینی ها ۲٤ ساعت دیگر منتشر خواهد شد. جلود ضمن اظهار خوشوقتی از «موفقیت کامل» به‌ابتکار لیبی اضافه کرد که حسن تفاهمی که رهبران سوریه و فلسطین وجنبش ملی لبنان از خودنشان دادند تنظیم قرارداد سوریه و فلسطین را امکان پذیر ساخت.

نخست وزیر لیبی گفت با امضای این قرارداد ما توانستیم بزرگترین توطئه علیه ملت عرب را که هدف آن نابودی سازمان مقاومت فلسطین بود شکست بدهیم وباین ترتیب کلیه هدفهای ماموریت لیبی که برقراری آتش‌بس، جداسازی نیروها، کمک به‌ایجاد یک محیط مناسب برای مذاکرات سوریه، فلسطین و عقب‌نشینی نیروها از بیروت تریپولی و صیدا بود برآورده شد.

نخست وزیر لیبی در باره «عقب نشینی نیروها» توضیح بیشتری نداد وتنها بدون آنکه نام یک کشور عربی را بر زبان بیاورد برخی اعراب را به داشتن روابط با امپریالیسم امریکا و دامن زدن باختلافات لبنان متهم کرد.

جلود گفت با امضای این قرارداد روابط سوریه‌و فلسطین بیش از هر وقت دیگر محکمتر خواهد شد.وحضور فلسطینی‌ها در لبنان تثبیت خواهد شد.

در بیروت هنوز ترقیخواهان نسبت به قرارداد سوریه وفلسطین اظهار نظر نکرده‌اند اما کامیل شمعون رهبرحزب ناسیونال لیبرال بار دیگر تاکید کرد که قرارداد احتمالی سوریه وفلسطین بهیچ‌وجه به نیروهای لبنانی ارتباط‌ندارد زیرا لبنان در این مذاکرات شرکت نکرده است. اما آنچه‌را که باحاکمیت و تمامیت لبنان هماهنگی داشته باشدخواهیم پذیرفت، وهر قراردادی را که مخالف حاکمیت کشورباشد رد خواهیم کرد.

رادیوی صدای لبنان که زیر کنترل فالانژیست‌ها است گفت: مذاکرات جدید سوریه و فلسطین در باره چگونگی اجرای قرارداد آشتی است. رادیو فالانژها افزود برقراری آتش‌بس در لبنان امکان‌پذیر است بشرط آنکه افراطیون و چپ‌گرایان از نقض آن خودداری کنند.

از سوی دیگر نیروهای فلسطین و ترقیخواه اعلام داشتند که نیروهای سوریه ظاهرا جبل‌لبنان را تخلیه‌میکنند.

بعدازظهر دیروز کامیون‌های نظامی از این منطقه‌بسوی راه بیروت و دمشق در حرکت بودند. گزارشاتی که بفرماندهی عالی نیروهای فلسطینی وترقیخواه رسیده حاکی است که سوریه منطقه «صفار» را بطور کامل تخلیه‌خواهد کرد.

امریکا وشوروی سفرای‌خودرا از دمشق احضار کردند

بیروت - آسوشیتدپرس - روزنامه‌السیاسه چاپ کویت به نقل از منابع فلسطینی گزارش‌داد توطئه‌ای که بوسیله سوریه سازمان یافته بودو هدفش از میان‌بردن یاسرعرفات‌ودورهبرفلسطینی ابوایاز و ابوجهاد بود خنثی گردیده است . السیاسه می افزاید توطئه طوری طراحی شده بود که میبایست خواه بوسیله بازداشت‌و خواه از طریق از هم پاشیدن دستگاه رهبری عرفات و دو رهبر مهم دیگر الفتح بازداشت میشدند . روزنامه کویتی به نقل از یک مقام فلسطینی می نویسد « سوریه عملابارهبران‌درجه دوم فلسطینی تماس گرفته و از آنها دعوت کرده است یک سازمان جدید فلسطینی زیر نام «الفتح‌شرافتمند» تشکیل شود .

السیاسه میافزاید اما رهبران درجه دوم فلسطین تمام جزئیات توطئه را نزد رهبران‌خود فاش ساختند . از سوی دیگر منابع آگاه‌دردمشق گفتند شوروی و امریکا سفیران خود را فرا خوانده‌اند تا پیرامون مسایل مربوط به اختلاف های فلسطینیان و سوریه با آنها تبادل نظرکنند.

جنك میان مسیحیان

دیروز در جبهه‌های جنگ نبرد با شدت کمتری ادامه داشت. اما بین چریکهای محافظه‌کار فالانژ و طرفداران کامیل شمعون بار دیگر زد وخوردهای شدیدی روی داد وفالانژها یکی از مراکز حزب ناسیونال لیبرال را اشغال کرده و یک مرکز دیگر این حزب را در جونیه‌بادپناهیت منفجر کردند. اما از دیشب در پایتخت مسیحیان لبنان‌آرامش برقرار گردیده و فالانژها مرکز حزب ناسیونال لیبرال را تخلیه کرده‌اند.

در جریان زد وخوردهای طرفداران پیر جمائیل و هواداران کامیل شمعون یازده نفر کشته و عده‌ای رحمی شده‌اند.

از سوی دیگر حسن صبری‌الخولی فرستاده اتحادیه عرب به‌لبنان اعلام داشت که تخلیه مجروحین از اردوگاه تل‌زعتر که قراربود روز پنجشنبه عملی شود بازهم‌بتعویق افتاده است. زیرا رهبران محافظه‌کار لبنان هنوز به‌نیروهای خود دستور نداده‌اند تسهیلات لازم برای خارج کردن مجروحین از اردوگاه فلسطین فراهم سازند سازمان‌بین‌المللی صلیب سرخ درخواست کرده است برای تخلیه اردوگاه از مجروحین سه روز آتش‌بس برقرار شود.

در قاهره اتحادیه عرب شایعاتی را دایر-براینکه‌عده‌ای از کلاه‌سبزهای عرب در جریان نبردهای لبنان کشته‌شده‌اند تکذیب کرد.

یک سخنگوی جامعه عرب اظهار داشت تنها چند نفر از کلاه سبزها بطور سطحی زخمی شده‌اند. همزمان با از سرگرفته شدن گفتگوهای سوریه و فلسطین روزنامه‌های سوری حملات شدید خود را علیه رژیم‌های عراق و مصر وجبهه امتناع فلسطین از سرگرفته‌اند.

روزنامه «البعث» دیروز نوشت که مصر و عراق‌و جبهه امتناع همه تلاش خود را بکار میبرند تا از تلاش سوریه برای پایان دادن به نبرد در لبنان جلوگیری‌کنند.

مصر خواستار خروج ارتش سوریه ازلبنان شد

قاهره - خبرگزاری فرانسه - هیئت‌وزیران مصر در پایان یک جلسه پنج ساعته باصدور اعلامیه‌ای یک « دولت خارجی» متهم کرد کمی کوشد مصر را از همرزمش « سوریه» جدا کرده و به اتحاد و یک پارچگی عرب که در جنگ اکتبر بوجود آمده لطمه بزند ، اما این تلاش ها با شکست روبرو شده است زیرا اکنون نیز مانند گذشته سرنوشت صلح وجنگ درخاورمیانه در دست مصر است .

دولت مصر پس از تائید این مطلب که‌قاهره همه تلاش خود را درراه‌استقلال نظامی‌وسیاسی ملت عرب بکار میبرد مداخله نظامی سوریه رادر لبنان بشدت محکوم کرده درخواست‌کرده است که ارتش سوریه بیدرنگ از خاک لبنان خارج شود .

اعدام دستجمعی مسیحیان در تل زعتر

بیروت - رویتر - درحالیکه رهبران راستگرا و چپ گرایان مسلمان بطور آزمایشی و موقت پیش نویس قرارداد ترک مخاصمه را امضاء می کنند گزارش های دهشتباری از صحنه های‌جنگ داخلی لبنان میرسد . یک مجله امریکائی خبرداد اعدام دسته‌جمعی مسیحیان در تل‌زعتر ادامه‌دارد. بنا به‌این گزارش گورهای متعدد جمعی‌در حیاط کلیسای تل‌زعتر کشف شده که در آن اسکلت‌های صد هاتن از مسیحیان به چشم میخوردو اینان ظاهرا بطور جمعی بوسیله مسلمانان چپگرا و فلسطینی ها اعدام شده‌اند .

بنا به گزارش رسیده انفجار یک بمب یک گور جمعی را باز کرد در این گور دهها جسدکه اکثرا هنوز لباس های مناسب بتن دارند کشف شده است .

ده‌هاتن سوخت‌مخصوص سلاههای اتمی آمریکاناپدیدشد

سناتور دمکرات امریکایی «هوبرت‌همفری» اعلام کرد که طبق تحقیقاتی که بوسیله عوامل کنگره امریکا انجام گرفته مقادیر قابل ملاحظه‌ای ازتجهیزات‌جنگی که در انبارهای نظامی اروپای غربی نگهداری میشود، ناپدید شده است . همفری توضیح داد که موجودی انبارهای مذکور برای استفاده جنگی در موارد اضطراری است. وی اضافه کرد که استنادش در عنوان کردن‌این مطالب خلاصه گزارشی است که از طرف دیوان کل محاسبات امریکا تهیه شده است .

واشینگتن - اسوشیتدپرس- دیوان کل محاسبات امریکادر گزارشی اعلام کرد که ده‌ها تن‌سوخت‌مخصوص راکتورها و سلاحهای اتمی که‌مقررات نگهداری و توزیع ان ازطرف اداره انرژی وتحقیقات امریکا اعمال میشود ناپدید شده

در گزارش مذکور سیستم های ایمنی در تاسیسات اتمی امریکا مورد بررسی قرار گرفته است . تهیه‌کنندگان گزارش ابرازتردید کرده‌اندکه مقررات موجود بقدر کافی سودمند وموثر باشد تابتواند از دزدیده‌شدن پلوتونیوم جلوگیری کند

پلوتونیوم واورانیوم تغلیظ شده در تاسیسات اتمی امریکا مواد ویژه هسته‌ای نامیده میشوند. در قسمتی ازگزارش پس از اشاره به این‌موضوع که حساب ده‌ها تن از مواد ویژه هسته‌ای در دفاتر تاسیسات اتمی امریکا بچشم نمیخورد یادآوری شده‌است که۱۷کیلوگرم اورانیوم تغلیظ شده وشش‌کیلوگرم پلوتونیوم برای ساختن یک بمب اتمی کفایت‌خواهدکرد. نویسندگان گزارش اضافه کرده‌اند که از آنجاکه‌معمولاحساب‌پلوتونیوم را با «گرم»ها اندازه‌گیری میکنند و اورانیوم تغلیظ شده نیز با حساب کیلوگرم سنجیده‌میشود بنابراین‌میتوان مجسم کرد که‌ناپدید شدن‌ده‌ها تن از این مواد که‌حسابشان در دفاتر و اسناد تاسیسات اتمی امریکا بچشم میخورد میتواند چه مسئله بزرگی ایجاد کند.

انگلستان روابط سیاسی خودرا بااوگانداقطع کرد

ایدی امین

لندن - خبرگزاریها- انگلستان دیروز روابط دیپلماتیک خود را با اوگاندا قطع کرد. در۳۰ سال اخیر اولین بار است که یکی از دولتها انگلستان - چنین تصمیم سختی در مورد روابطش با یکی از کشورهای عضو جامعه ممالک مشترک‌المنافع بریتانیا گرفته است .

آنتونی‌کراسلند وزیر خارجه دولت کارگری انگلستان دیروزدر حالیکه به پرسشهای نمایندگان مجلس عوام درباره روابط آشفته لندن و کامپالا جواب میدادخبر قطع رابطه با اوگاندا را اعلام کرد و گفت که شخص وی این تصمیم را با تاسفی عمیق اتخاذ کرده است .

وزیرخارجه انگلستان‌اظهار داشت که‌پس از اخراج‌شدن کمیسر عالی‌انگلیس‌از اوگانداو سایردیپلماتهای عالیرتبه‌ای که در کامپالا خدمت میکردند دیگر برای سفارت انگلستان درکامپالا غیر ممکن بود که بتواند وظایف عادی خود را انجام دهد.

کراسلند از نمایندگان مجلس عوام تقاضا کرد که بخاطر ایمنی صدها نفر از اتباع انگلستان که هنوز در اوگاندازندگی‌میکنند زبان و احساسات خود را کنترل و از بکار بردن کلمات درشت علیه رژیم ایدی‌امین‌رئیس جمهوری اوگاندا بپرهیزند.

کراسلند اضافه کرد که مابا ملت‌اوگاندادشمنی‌نداریم وامیدواریم روزی فرارسد که بار دیگر بتوانیم روابط عادی خود را با اوگاندا برقرار کنیم.

روابط انگلستان و اوگاندا از مدتها قبل دچار تیرگی بوده است ولی در اوایل ماه جاری تیرگی این روابط بطور قابل ملاحظه‌ای افزوده شد . یکی از دلایل‌خرابی جدید مناسبات دو کشورماجرای حمله کماندوهای اسرائیل به فرودگاه انتبه برای آزاد کردن گروگانهای اسرائیلی از چنگ فدائیان فلسطینی بود که یک هواپیمای فرانسوی را پس از ربودن به انتبه برده بودند.

ایدی‌امین بعداز آن‌ماجرامدعی شد که کمیسرعالی انگلستان‌در اوگاندا از توطئه اسرائیلی ها به «انتبه» آگاهی قبلی داشته است . امین بعد ازآن به اخراج کردن کمیسرعالی انگلستان از اوگاندا اقدام کرد ماجرای‌بعدی مربوطبه‌سونوشت‌خانم‌دورابلوخ همراه سایر گروگانهای آزاد شده اسرائیلی به آن کشور رفته‌است درحالیکه قائم‌مقام کمیسرعالی انگلیس در اوگاندا اعلام کرد که زن مذکور از ماجرای انتبه در یکی‌از بیمارستانهای کامپالا دیده شده است.

این موضوع ایدی امین را به خشم‌آورد و دستور اخراج قائم مقام کمیسر انگلستان را نیز از اوگاندا صادرکرداخرین ضربه‌ای که برروابط دوکشور وارد آمده اخراج عده زیادی از اتباع انگلستان از اوگاندا است گفته میشود که هنوز بیش از ٤۰۰ انگلیسی در اوگاندا بسر میبرند ولی خطر اخراج شدن آنانرا نیز تهدید میکند .

نبرد شدیددر زامبیا

لواندا - خبرگزاری فرانسه - گزارشهائی که بشهر «لوزو» مرکز ایالت شرق‌انگولا رسیده حاکی است که نبردهای‌شدیدی در شمال غربی زامبیا درگرفته و هزاران نفر از اهالی این‌کشوربسوی مرزهای آنگولا فرار کرده‌اند.

بگفته پناهندگان از چند روزقبل نبردهای شدیدی بین نیروهای دولتی و واحدهای مخالف دولت کنتکواندا درگرفته و عده زیادی در جریان این نبردها کشته شده‌اند.

مطب دکتر محمدحسین اردوبادی
بعلت مسافرت خارج از روزیکشنبه دهم مرداد تا سه هفته تعطیل است .

در سقوط هواپیمای چك ۷۰ نفر کشته شدند

پراگ- رویتر- یک هواپیمای مسافربری چکسلواکی که ۷٦ نفر را حمل میکرد صبح دیروز در یک دریاچه تفریحی که در کنار براتیسلاوا- مرکز اسلوواکی قرار دارد سقوط کرد و هفتاد نفر از مسافران وخدمه آن کشته شدند . گزارشهای غیر رسمی حاکیست که حال شش‌نفرکسانیکه در حادثه بلافاصله جان نداده‌اند وخیم است ولی این گزارش مورد تایید قرار نگرفته است. هواپیمایی که سقوط کرده از نوع ایلوشین ۱۸ بود و بطرف براتیسلاوا پرواز میکرد . دریاچه ماسه‌های طلایی که هواپیما درآن سقوط کرده برای ورزشها وتفریحات آبی مورد استفاده قرار میگیرد.

گزارشهای غیر رسمی حاکیست که سقوط هواپیما معلول از کار افتادن قبلی دو موتور از چهار موتور آن بوده وهواپیما از جلو در دریاچه سرنگون شده است.

بااینکه محل سقوط هواپیما در آب بوده بااینحال‌شدت‌برخورد آن باسطح آب سبب شد که قطعات متلاشی شده هواپیما به هر طرف پرتاب شود.

وزیر حمل و نقل چکسلواکی دیروز با عجله خودرا بمحل حادثه رساند . کمیسیونی از کارشناسان مامور شده است که در باره چگونگی‌ماجرا تحقیق‌کند.کمیته مرکزی حزب‌کمونیست‌چکسلواکی به بازماندگان اشخاصی که در این حادثه به قتل رسیده‌اند تسلیت گفته است .

قاتل دختر ۸ ساله را باگیوتین گردن زدند

مارسی- فرانسه - آسوشیتدپرس- بامداد امروز در یکی از زندانهای مارسی در فرانسه جوان ۲۱ ساله‌ای بوسیله گیوتین‌گردن زده شد.

«کریستان رانوس» به جرم کشتن یک دختر بچه ۸ سالهمحکوم به مرگ شده بود.

ساعت ٤ بامداد بوقت محلی جوان محکوم را طی تشریفات خاص به پای گیوتین آوردند وپس از قرائت حکم محکومیت‌صاطور عظیم گیوتین ۱۳ دقیقه پس از آورده شدن محکوم گردن او را لمس کرد و در یک چشم بهمزدن به زندگی او خاتمه داد.

«رانوس» که اهل نیس فرانسه بود روز ۱۰ مارس بجرم وارد کردن ۱۳ ضربه چاقو به «ماریا دولورس رامبلا» که منجربه مرگ دخترک گردید محکوم بمرگ شد.

دادگاه نتوانست انگیزه این جنایت فجیع را روشن ومشخص کند اما یک روانپزشک در محضر دادگاه گفت: «عقده‌های‌جنسی» در وقوع جنایت نقش اساسی داشته است.

پرزیدنت «والری ژیسکار دستن» تقاضای وکیل مدافع محکوم مبنی به دادن یک درجه تخفیف در حکم اعدام را رد کرده بود.

اعدام کریستان جوان ۲۱ ساله بوسیله گیوتین بیست‌و دومین اعدام از این نوع طی ۲۰ سال در فرانسه بوده است. آخرین‌اعدام باگیوتین در ۱۹۷۳ بعمل آمد.

در گوشه‌و کنار جهان

قاتل احتمالی جیمی کارتر دستگیر شد

میامی- رویتر- اداره امنیت فدرال امریکا (افبی-آی)اعلام کرد که مرد ۳٤ ساله‌ای را که تهدید کرده بود که جیمی کارترنامزد ریاست جمهوری حزب دموکرات امریکا را به قتل خواهد رساند در میامی بازداشت کرده است.

طبق گزارش مقامات افبی-آی روز دوشنبه گذشته ماموران این اداره پیامی تلفنی دریافت کردند که طی آن مردی که تلفن‌میزد آشکارا تهدید میکرد که تصمیم به‌قتل کارتر گرفته است.

مرد مذکور علاوه بر این هویت خود را «استانلی واکر» معرفی کرد و آدرس خود را نیز ذکر نمود. براساس اطلاعاتی که بدست آمده بود ماموران «افبی-آی» بدون آنکه حادثه‌ای پیش‌آید مرد تهدید کننده را بازداشت کرده‌اند.

یك‌جلاد باحقوق مکفی استخدام‌میشود

تالاهاس - فلوریدا- یونایتدپرس - «باب لورث» رئیس دادگاه ایالتی کالیفرنیا در بدر بدنبال یک جلاد میگردد زیرا در حال حاضر جلادی نیست که حکم مرگ در باره محکومان زندان این ایالت را اجراکند.

وی میگوید تاکنون دو نفر تقاضا نامه پر کرده‌اند اما بعلت واجد شرایط جلاد نبودن بااستخدام آنها موافقت نشده است.

جلاد که باساعات کم کار و حقوق مکفی استخدام میشودوظیفه دارد پس از نشستن محکوم روی صندلی الکتریکی دسته مخصوص وارد شدن نیروی برق به صندلی راکشیده و سپس دکمه اصلی را فشار دهد و باین‌وسیله به حیات محکوم پایان دهد.

دیوانعالی امریکا چندی پیش مجازات‌اعدام را که منسوخ‌شده بود دو مرتبه برقرار کرد. جلاد سابق که اکنون بازنشسته شده است هنگام اجرای حکم نقاب سیاه ومخوفی برچهره میگذاشت و برای هرحکم اعدام‌صددلار مواجب دریافت میکرد. اما اینک ایالت کالیفرنیا میخواهد بااستخدام جلاد جدید واجد شرایط جای خالی اورا پر کرده و به کمبود جلاد پایان دهد.

شیوع وبا در سوریه ، صدها کامیون را متوقف کرد

عمان - رویتر- شیوع وبا در شمال سوریه صدها کامیون بزرگ‌وتریلی های سنگین رادریکی از پستهای مرزی اردن و عربستان سعودی متوقف کرده است. اتحادیه بین‌المللی حمل و نقل زمینی که منبع این گزارش است دیروز اعلام کرد که بین ۳۰۰ تا ٤۵۰ دستگاه از تریلی ها کامیون های سنگین در برابر پست مرزی فلات عمار که در عربستان سعودی ودر کنار مرز اردن قرار دارد متوقف شده‌اند تاضد عفونی شوند ورانندگان آنهارا نیز برای مصون شدن در برابر وبامایه‌کوبی کنند. طبق دستوری که از طرف مقامات مسئول صادر شده واکسیناسیون ضد وبا برای تمام رانندگان کامیونها و سایر وسایط نقلیه‌ای که قرار است‌ازمنطقه مذکور عبور کنند اجباری‌است.

چاپ سوم
شرح گلستان
تالیف: دکتر محمد خزائلی
فروش :
در شعب جاویدان و کتابفروشیهای معتبر
سازمان چاپ و انتشارات جاویدان
مدیر: محمدحسن علمی

سیفونهای گالوانیزه فوردهام انگلستان
دارای چندین سال سابقه درخشان درایران ومورد اعتماد همه
Fordham England
نمایندگی: شرکت منوال - خیابان فردوسی - پاساژ فردوسی
تلفن ۳۰۳۴٦۱-۳۹۳۱۲۱

SHEC
اعزام فشرده شهریور
(پنج روز درهفته روزی ۳ ساعت)
کلاسهای انگلیسی شباهنگ
میدان کندی تلفن : ۹۲۹٦۹٤

بذرچمن فوتبال
barenza sport
محصول کمپانی (بارنبروک) هلند
بذر چمن (بارنزا اسپورت) مخلوطی است از بذر معروف "پوآبارون" و بذرهای‌مقاوم دیگر که اختصاصا "برای‌زمینهای ورزشی و ایجاد چمنهای پردوام و مقاوم تهیه شده است. "بارنزا اسپورت" درکیسه‌های کاغذی سبز رنگ ۲۵ کیلوئی مخصوص‌کمپانی بارن بروک هلند که روی آن نقش‌توپ‌فوتبال چاپ شده عرضه میشود تا از بذرهای متفرقه و معمولی‌متمایز باشد.
برای‌کسب اطلاعات‌بیشتر بنمایندگی کمپانی‌بارن‌بروک هلند تلفن ٦٤۸۸۹۱ و ٦٤٤۰۱۱ یا بفروشندگان معتبر بذر و لوازم کشاورزی در تهران و شهرستانها مراجعه فرمائید.

ذن
در قطع جیبی منتشر شد

نحوه ثبت نام دانش آموزان در سال جدید تحصیلی

امروز یک مقام آگاه شرایط دقیق وحا مل ثبت نام در دبستان، دوره راهنمائی و دبیرستان رادر اختیار خبرنگار اطلاعات گذاشت. بموجب این شرایط امسال برای اولین‌بار از کودکانی‌که روزاول مهرآساله میشوند ثبت نام‌خواهد شد. البته فقط در تهران همچنین داشتن شناسنامه بهداشتی برای ورود به کلاس در روز اول مهر باردیگر مورد تاکید قرار گرفته است. و هیچ دانش آموزی بدون شناسنامه بهداشتی روز پنجشنبه اول مهر نمیتواند وارد کلاس شود.

دسرچه بهداشتی

ثبت نام در کلاسهای آمادگی، دبستانها و مدارس راهنمائی تحصیلی مطلقا مجانی است واز دانش اموزان‌سالهای پیش مدرکی اخذ نمیشود. هنگام ثبت نام از دانش آموزان‌گواهینامه بهداشتی چنانچه داشته باشند دریافت می شود و مسئولین به کسانی که هنوز گواهی بهداشتی ندارند تاکید میکنند که قبل از اول‌مهر، دفترچه بهداشتی بگیرند.

استثناء

در دبستانهای تهران امسال استثنائا کودکانی که روز اول مهر ٦ ساله میشوند پذیرفته خواهند شد، حال آنکه قانون تعلیمات اجباری صراحت دارد که باید در شهریور ماه کودک شش ساله شود تا بتواند به دبستان راه یابد واز این نظر از کلاس اولی ها فتوکپی صفحه اول شناسنامه مطالبه میشود.

تودکستان

برای کلاس های آمادگی ٥ ساله ها پذیرفته میشوند، ولی چون تکلیف قانونی برای دایر کردن این کلاس وجود ندارد، هرجکه دایر شد از دانش اموزان ثبت نام می شود.

ثبت نام از پنج ساله ها چه در کلاسهای آمادگی دولتی و چه در کودکستانهای‌غیر دولتی‌مجانی است، ولی کودکستانهای غیر دولتی از سه ساله ها و چهار ساله ها شهریه دریافت میکنند. این شهریه توسط کمیته‌ای مرکب از نمایندگان ادارات آموزش و پرورش انجمن خانه و مدرسه تعیین میشود.

دبستانها

در دبستانهای غیر دولتی برای کلاس زبان انگلیسی و ناهار و ایاب و ذهاب فقط اسم داوطلبان نوشته میشود و فعلا وجهی دریافت نمی‌گردد. این وجه بعدا در صورتی که عده داوطلبان کافی باشد، توسط کمیته‌ای مرکب از نمایندگان ادارات آموزش و پرورش نمایندگان اولیاء اطفال ومدیران مدرسه تعیین خواهد شد و مصرف این پول نیز زیر نظر انجمن خانه و مدرسه است و در هر صورت این کلاسها بعد ازساعات‌رسمی مدرسه‌دایر خواهد شد و حق‌التدریس معلمان از ۳۰ تومان تجاوز نخواهد کرد.

رابطه شهرت مدارس با اسم نویسی

خبرنگار فرهنگی ما در گزارش ثبت‌نام مدارس می نویسد دفاتر مدارس‌تهران‌تا بیستم مرداد همه‌روز برای‌ثبت نام دایر است، ولی هجوم‌مردم بیشتر به مدارسی است که قبل از رایگان شدن تحصیل شهرت کسب کرده بودندوجا در این مدارس بعلت عدم امکان توسعه ساختمان محدود است.

یك مقام آموزش وپرورش تهران گفت: مردم تقاضادارند نام فرزندان‌آنهادر چندمدرسه مشخص نوشته شود. حال‌آنکه این مدارس از نظر کیفیت تدریس‌از مدارس دولتی بالاتر نیستند و جاهم در آنهامحدود است. یعنی تعداد معینی از دانش آموزان را می توانند بپذیرند.

قبلا که‌تحصیل رایگان‌نبود مراجعین این مدارس مشخص بودند، ولی اینك همه مردم میخواهند نام فرزندان خودرا در این مدارس بنویسند!

متوسطه

در دبیرستانهای‌دولتی ازدانش آموزانی که تعهد نسپارند ۱۵۸ تومان واز متعهدین خدمت ۸ تومان پول ورزش و پیش آهنگی‌اخذ میشود. دردبیرستان های غیر دولتی نیز وضع بهمین منوال است. دانش آموزان می توانند تا آذر ماه تعهد خدمت بسپارند. مراجعه به دبیرستانهای دولتی نسبتا کم است و بیشتر دانش آموزان مایلند به دبیرستان های غیر دولتی بروند و تلاش آموزش و پرورش تهران فعلا این است که دبیرستانهای دولتی تاظرفیت کامل ثبت نام کنند.

سال گذشته‌آموزش و پرورش تهران بابت متعهدین خدمت نزدیک به نود میلیون تومان به دبیرستان های غیر دولتی پرداخت کرد.

ثبت نام در مدارس متوسطه خدمات وصنعت مطلقا مجانی‌است.

امسال در معدودی از دبیرستان ها برای کلاس پنجم متوسطه نظام قدیم ثبت نام میکنند. دبیرستانهای شبانه بایددرشهریور ماه تقاضای اجازه تاسیس کند، و لذا تکلیف ثبت نام در آنها روشن نیست.

کمی ثبت نام در مدارس بعلت کثرت تجدیدی‌هااست. امتحانات تجدیدی از اول شهریور ماه آغاز میشود تا اعلام نتایج کمممو لا تا پانزدهم شهریور پایان می‌گیرد ثبت نام نخواهد شد، ولی مدارس مکلفند از دانش آموزان سابق خود، خواه قبولشدگان‌یامردودین ثبت‌نام‌کنند مگر سه ساله‌های‌کلاس سوم‌مدارس راهنمائی و دوساله ها در دبیرستانهای دولتی که دو ساله های دبیرستانهای دولتی به دبیرستانهای‌غیردولتی خواهند رفت و سه ساله های سال سوم راهنمائی به مدارس بزرگسالان هدایت خواهند شد.

راهنمائی

خبرنگارما می نویسد اکثرمردم در مورد فرستادن فرزندان خود به مدارس راهنمائی تحصیلی غیر دولتی علاقه‌ای نشان نمی دهند، زیراقبل‌از آنکه برای این مدارس تبلیغ شود، بصورت دولتی درآمده‌اند از طرفی اصولا انتقال ازمدارس‌راهنمائی تحصیلی‌دشوار است، زیرا آئین نامه تصریح‌کرده است‌که‌یک‌دانش‌آموز حتی‌المقدور بایددر یک مدرسه راهنمائی‌دوره سه ساله خودرا بپایان برساند.

تلفن‌بی جواب

خبرنگارمانوشته است بسیاری از کسانی‌که‌برای ثبت نام بمدارس مراجعه کرده‌اند می گویند تلفن ٦٥٣٨٦٦ که مدیر کل آموزش وپرورش تهران‌درمصاحبه خود برای ثبت‌نام‌معرفی کرده‌است متعلق به خود وی است واو در یک هفته گذشته بعلت سفر، شمالیا داشتن کمیسیون در اتاقش نبوده است که باین تلفن پاسخ گوید.

مرجان

خبرنگار ما اضافه کرده‌است درمورد دبیرستان دختران‌مرجان واقع‌درخیابان کاخ شمالی چون امکان داردازطرف دولت‌خریداری شودوجزء مدارس دولتی‌درآید ثبت نام طبق اصول کلی‌انجام‌می گیرد و تسهیلات بیشتری برای ثبت‌نام‌کنندگان در نظر گرفته می شود.

بی‌توجه به معدل

امروز اعلام شد معاون آموزشی تهران آقای میرزا آقاسی، به مدارس پایتخت مدیران دبستانها و مدارس دستور اکید داده است که راهنمایی تحصیلی نباید هنگام ثبت‌نام معدل دانش آموز رادر نظر بگیرند، یعنی‌در صورتیکه جا داشته باشند باید از همه دانش آموزانی که مراجعه میکنند ثبت‌نام بعمل آورند.

اینجاها وائی نیست، ساحل دریای خزر است

تنها کمبود جا، گرانی خواربار وشلوغی و سرسام نصیب

در سواحل دریای خزر، مسافران نمیشود، بلکه چیز هائی‌هم هست که رنج سفر را تحمل پذیرمیکند. از جمله چیز های دیدنی، نمایش انواع مد های بیکینی بوسیله خانم‌های مدپرست وزیبا اندام است، اما گویا امسال‌مدپرستی و نمایش لباسهای عجیب به دختر خانم هاهم سرایت کرده است، همچنانکه درعکس می بینید:

دخترخانمی‌لباسی پوشیده‌که اجزایش رابرگهای نوعی گیاه گرمسیری‌تشکیل میدهد. آرایش کلی‌او نیز شبیه آرایش‌دختران وزنان جزایر هاوائی است.

البته تردید نباید داشت‌این ابتکارحاصل سلیقه ها درمادر دختر خانم است، نه خود او.

لوحه سپاس در زادگاه رضاشاه کبیر نصب شد

شاهی ـ خبرنگار اطلاعات

طی اجتماع با شکوهی در «آلاشت» لوحه سپاس در زادگاه رضا شاه کبیر نصب شد.

در این اجتماع که بمنظور قدردانی ازخدمات‌رضاشاه کبیر تشکیل شده بود، وزیر آموزش وپرورش بهمراه معاونین این وزارتخانه، چندتن ازمدیران کل، فرماندار شاهی نمایندگان مردم شاهی در مجلس شورای ملی، گروهی از شخصیتهای محلی‌و با بیش‌از ۲٤۰ تن ازنمایندگان دانش آموزان بیست‌وچهاراستان و فرمانداری کل سراسر کشور، همچنین چندتن از پیش آهنگان واعضای سازمان جوانان سراسر کشور شرکت داشتند در این مراسم چندتن‌از شرکت کنندگان به‌تفصیل‌ازخدمات رضاشاه کبیر سخن گفتند، درپایان لوحه‌سپاس پاسداری آموزگاران و دانش آموزان سراسر کشور وسیله وزیر آموزش‌و پرورش درزادگاه رضاشاه کبیر نصب شد.

ماشین‌های جوشکاری «الکتروبا» ساخت اطریش
دیزل بنزینی برقی
بقدرتهای ۲۰۰-۲۷۵-۳۳۰ آمپر با چهار کیلووات برق روشنائی
تکنوماشین خیابان ثلث شمالی تلفن ۳۱۵۲۱۶۰-۳۱۵۹۸۰
ELEKTRO-BAU.A.G.

تویوتا کارینا
تحویل در بلژیک
قابل توجه مسافران محترم اروپا
بمنظور رفاه مسافران ایرانیکه قصد خرید اتومبیل ۴ در ۴ سیلندر و برخورداری از تخفیف سود بازرگانی ویژه اتومبیلهای تا ۱۶۰۰ سی‌سی را دارند ترتیبی داده شده که متقاضیان اتومبیلهای تویوتا کارینا دولوکس و یا ۵ ST دنده گیربکس و اتوماتیک اتومبیلهای خود را در مدت فقط ۲۴ ساعت بعد از ورود به بروکسل بلژیک از دفتر تویوتا نمره شده و آماده استفاده تحویل بگیرند.
خواهشمند است جهت کسب اطلاعات بیشتر به شرکت ایرتویا
تهران خیابان بهار جنوبی شماره ۵۳ تلفنهای ۵-۷۶۷۰۸۱
مراجعه فرمائید

PARS SEKURIT
شرکت تولیدی و صنعتی پارس سکوریت
تولیدکننده انواع شیشه ایمنی (سکوریت) ساختمان و اتومبیل
تهران ـ خردمند جنوبی نبش خیابان کامیار وحامدی شماره ۲۳ طبقه پنجم
تلفن ۸۳۰۸۵۸-۸۳۰۸۵۷

کفش مهپوش
انتخابی از شیکترین مدلهای روز
MEHPOUSH
فروش در تمام فروشگاه‌های کفش

بزودی ...
بیك ایمانوردی ـ مرجان ـ نادره
و ... میری درفیلم
مادرجونم عاشق شده

با بلاك اند دكر
هرکاری راخودتان انجام دهید
• دریلهای یك سرعته:
باقیمتهای مناسب برای هر بودجه
• دریلهای دو سرعته:
باسرعتهای مناسب برای ضمائم مختلف
• دریلهای چکشی وعادی
دریلهای قوی برای سوراخ کردن درسنگ، بتن، چوب، فلز وغیره
برخانه خوب به یک کارگاه بلاك اند دكر احتیاج دارد
دریل خود رامیتوانید به یک اره و یا یک سمباده تبدیل کنید بوسیله یکی از ضمائم زیر:
دی ۹۸۶ ضمیمه اره عمودی برای برش‌های دایره‌ای
دی ۹۸۴ ضمیمه اره کرد برای برش الوار
جی دی ۸۰ پایه‌عمودی دریل برای‌کارهای‌بسیار دقیق
دی ۹۸۸ ضمیمه سمباده لرزان برای تمام کردن کارهای بسیار دقیق
فروش درکلیهٔ سوپرمارکتها، فروشگاههای بزرگ وابزارفروشیهای معتبر.

سازمان توریستی ومسافرتی آپادانا
مبتکر تنظیم مسافرتهای دسته جمعی در ایران
تورهای تابستانی ۲۵۳۵ را به علاقمندان آپادانا تقدیم میکند
پروازباهواپیماهای جت، اقامت درهتلهای درجه یك باصبحانه، ایاب وذهاب، گردشهاورودیه‌ها، عوارض فرودگاهها وهمراهی مترجم ایرانی وراهنمای محلی
ASTA AMERICAN SOCIETY OF TRAVEL AGENTS
تور ۱۴ روزه لندن
حرکت جمعه هرهفته ۵۸۵۰ تومان
تور ۱۴ روزه لندن، پاریس
حرکت جمعه هرهفته قیمت ٦٤٤٥ تومان
تور ۲۱ روزه لندن، پاریس، رم
حرکت جمعه هرهفته قیمت ۸۸۴۰ تومان
تور ۲۱ روزه اروپا قیمت ۹۹۰۰ تومان
دیدار از شهرهای: استانبول، ژنو، پاریس، لندن هامبورگ. حرکت تا ۱۴ شهریور یکشنبه هرهفته
تور ۲۱ روزه گلدن کیت ۱۴۷۰۰ تومان
دیدار از شهرهای نیویورک ـ واشنگتن ـ بوفالو شیکاگو ـ لوس آنجلس ـ سانفرانسیسکو ـ لندن
حرکت تا ۱٦ شهریور سه شنبه هرهفته و ۳۰ شهریور و ۱۳ مهر
تور ۲۳ روزه برلین قیمت ۱۰۳۰۰ تومان
برلین، لندن، پاریس، بارسلون، رم.
حرکت تا ۱۳ شهریور شنبه وچهارشنبه هرهفته
تور ۲۹ روزه ۴ هفته ۴ شهر ۱۰۹۵۰ تومان
دیدار از شهرهای: رم، هامبورگ، لندن، پاریس
حرکت تا ۴ شهریور دوشنبه وپنجشنبه هرهفته
تور ۳۰ روزه ورسای قیمت ۱۱۳۰۰ تومان
دیدار از شهرهای، ژنو، وین، آمستردام، لندن، پاریس، رم، استانبول.
حرکت تا ۱۱ شهریور پنجشنبه هرهفته
تور ۳۰ روزه قصرطلائی قیمت ۱۱۳۰۰ تومان
دیدار از شهرهای. آتن، آمستردام، هامبورگ لندن، پاریس، نیس، رم، سورنتو.
حرکت تا ۳۰ مرداد دوشنبه هرهفته
تور ۳۰ روزه آناکاپری قیمت ۱۱۳۰۰ تومان
دیدار از شهرهای: رم سورنتو (ناپل، پمپئی، کاپری) بارسلون، پاریس، لندن، آمستردام. هامبورگ، برلین
حرکت تا ۳۱ مرداد یکشنبه هرهفته
تور ۲۱ روزه فوجی یاما قیمت ۱۳۹۵۰ تومان
بانکوک ـ سنگاپور ـ اوزاکا ـ کیوتو ـ توکیو ـ سئول هنگ کنگ حرکت جمعه ۲ مهر ـ ۷ آبان ـ ۵ آذر ـ ۱۰ دی
تور ۳۲ روزه کالسکه زرین ۱۱۷۰۰ تومان
دیدار از شهرهای: بارسلون، پاریس، لندن، هامبورگ، ژنو، ونیز، فلورانس، رم
حرکت تا ۲۸ مرداد پنجشنبه هرهفته
تور ۳۸ روزه رنگین کمان ۱۲۹۰۰ تومان
دیدار از شهرهای: رم، نیس، بارسلون، پاریس، آمستردام، لندن، هامبورگ، وین، آتن، استانبول
حرکت تا ۲٦ مرداد سه شنبه هرهفته
تور ۳۸ روزه دوردنیا قیمت ۲۱۸۵۰ تومان
بانکوک ـ هنگ کنگ ـ توکیو ـ هونولولو ـ سانفرانسیسکو لاس وگاس ـ لوس آنجلس ـ واشنگتن. نیویورک ـ لندن
۲۲ مرداد ۲٦ شهریور
آپادانا جمعه‌ها باز است
جاده قدیم شمیران چهارراه حقوقی اول خیابان ایرج شماره ۴۰
تلفنهای رزرو: ۷۵۷۹۸۹ ۷۵٦۲۰۳ ۷۵۴۸۳۰
اهالی شمیران و ساکنان شمال شهر میتوانندتور های دلخواه‌خودرااز خیابان پهلوی نرسیده به تقاطع پارکوی شماره ۱۳۷٤ تلفن ۲۹۰۱۷۰ و ۲۹٤۳۳۱ نیز تهیه نمایند.
آژانس مسافرتی والتو

مهندس طراح و دکوراتور محترم
طراحی و دکوراسیون خانه و محل کار شما را در سطح عالی بین‌المللی زیر نظر مهندسین خود بعهده‌میگیرد
تلفن ٦۲۹٦۸۲

ازامشب فقط در
سینما رویال
رنگی
قاتل عزیزم
سالوراندونه • ویلیام برکر
و باشرکت: جرج هامیلتون

اخبار ایران و جهان

ایران به چکسلواکی گاز صادر میکند

شرکت ملی گاز طی اعلامیه‌ای اعلام کرد : متعاقب مبادله مقاوله نامه‌ایکه در ۱۹ اردیبهشت ۲۵۳۵ بین شرکت ملی گاز ایران و چک اسلواکی برای صدور گاز طبیعی از طریق شوروی به آن کشور به امضاء رسید مذاکرات جهت تنظیم قرار داد نهائی از صبح امروز بین نمایندگان طرفین در ساختمان شرکت‌ملی گازشروع شد . در این اطلاعیه آمده است. در صورتیکه توافق نهائی حاصل شود حجم صادرات گاز از طریق خط لوله دوم بالغ بر ۱۷ میلیارد متر مکعب در سال خواهد بود که ۱۲٫٤ میلیارد مترمکعب‌آن‌به آلمان غربی و فرانسه و اطریش و۳٫٦ میلیارد متر مکعب دیگر به چک‌اسلواکی صادر می‌شود.

گزارش خبرنگار ما حاکی‌است شرایط فروش‌گاز به‌چک‌اسلواکی شبیه شرایط و نحوه فروش به آلمان و فرانسه و اطریش‌است. قیمت‌گاز براساس ضوابطی که تعیین شده به قیمت روز محاسبه و به ایران پرداخت میشود. چک‌اسلواکی در معامله فوق‌طرف مستقیم ایران است . گاز چک‌اسلواکی در مرز شوروی به دولت شوروی تحویل و پول آن ازدولت چک‌اسلواکی‌گرفته‌میشود. شوروی‌متعهداست‌معادل‌آن‌ازگاز سیبری به چک‌اسلواکی تحویل دهد و از بابت حمل آن مبلغی حق ترانزیت بگیرد . ایران با این طرح ضمن آنکه موفق شد گازجنوب خود را به مرکز وحتی غرب اروپا صادر کند توانسته احتیاجات مناطق جنوبی شوروی را نیز تامین سازد.

شوروی گاز تحویلی از ایران را در مناطق قفقاز و گرجستان تاکیف‌بمصرف‌میرساندودرصورت لزوم می‌تواند از طریق شبکه سراسری به مسکو و اورال ، هم ببرد . اما احتیاج در مناطق جنوبی بقدری زیاد است که‌از مدتها پیش‌شوروی درمضیقه بود بهمین جهت از ایران می‌خواست که صدور گاز را افزایش دهد . طرح فوق‌این نیاز شوروی را تامین میسازد و ضمنا به شوروی امکان‌میدهد که‌از محل حق ترانزیت یک لوله بزرگ که قطر آن بیش از ٥٠ اینچ است گازفراوان وغنی‌منابع‌سیبری را باطی بیش از ٥ هزار کیلو متر به اروپا منتقل سازدو در مسیر راه قسمتی از انرابمصرف صنایع داخلی خود برساند.

افزایش صدور گاز ایران به اروپا در طرحهای لوله دوم تغییراتی نمیدهد چون این لوله از همان ابتدا براساس چنین برآوردهائی تهیه شده‌بود .شرکت ملی گاز هم‌اکنون مشغول تهیه و آماده کردن نقشه ها و مقدمات اجرائی طرح است . کارخانه لوله سازی اهواز که بهمین‌منظور تاسیس شده توسعه می یابد و ظرفیت‌تولیدی آن دو برابر می شود . بطوری که تولید محصول جدید آن همزمان با شروع کار اجرای طرح لوله دوم آغاز میشود . لوله دوم‌بخاطر آنکه از مسیر لوله اول میگذرد برخلاف لوله اول احتیاج به‌جاده سازی و تاسیسات و نظیر آن ندارد.

والاحضرت ولیعهد دراصفهان

والاحضرت همایون‌ولایتعهد ووالاحضرت شاهدخت فرحناز دیروز بعداز ظهر به اتفاق والاحضرت مولای عبدالله‌ولیعهد مغرب ووالاحضرت مریم خواهرشان و سرکار علیه‌بانو فریده دیبا ازمشهدبه‌اصفهان تشریف فرما شدند .

درطول مسیر هزاران نفر از دانش آموزان ، پیشاهنگان ، ورزشکاران ، کارگران صنایع فولادو دیگر کارخانجات‌اصفهان وطبقات مختلف مردم‌احساسات پرشوری نسبت به والاحضرت همایون ولایتعهد ومهمانانشان ابرازکردند وشعارهای‌خوش‌آمد مردم اصفهان به والاحضرت همایون ولایتعهد ومهمانانشان درطول مسیر بچشم میخورد.

والاحضرت ها پس ازبازدید از اصفهان به شیراز عزیمت میفرمایند . والاحضرت ولیعهد و همراهان دیروز قبل ازظهر به مشهد تشریف فرما شدندو مورد استقبال‌نیابت تولیت‌عظمی واستاندار خراسان‌قرارگرفتند. مقارن ظهر والاحضرت ولیعهد و همراهان حرم مطهرحضرت امام هشتم را زیارت کردند و پس‌از آن از موزه آستان‌قدس رضوی دیدن‌کردند والاحضرت ولیعهد و همراهان بعد ازظهر دیروزازآرامگاه حکیم‌ابوالقاسم فردوسی درطوس دیدن‌کردند.

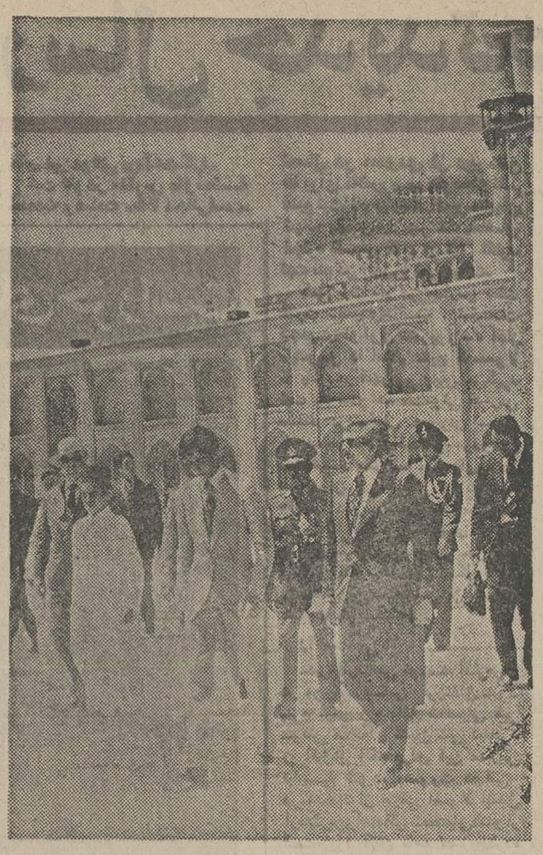

والاحضرت‌ولیعهد وولیعهدمغرب‌پس‌از زیارت حرم‌مطهر به‌بازدید ازتاسیسات تازه پرداختند.

مصرف آب در تهران کم شد

درنخستین‌ماه‌تابستان امسال میزان مصرف آب در تهران نسبت به ماه مشابه سال قبل ۸درصدکاهش‌یافته است .چنین کاهشی دست کم درپانزده سال اخیرسابقه ندارد زیرابراساس آمارهای‌موجود، هرسال‌مصرف آب درتهران حدود ده‌درصد نسبت‌به‌سال قبل افزایش می یافته است که این افزایش در فصل تابستان تا ۱۲ درصدهم میرسد.

از اول‌تیرماه امسال که جدول نرخ تصاعدی آب به اجراگذاشته شده ، هر روز گزارشهای مربوط به میزان مصرف آب ،بدفتر مدیرعامل شرکت آب‌منطقه‌یی تهران‌ارسال می‌شود ودرآنجا ، میزان مصرف توسط کارشناسان ، بدقت مورد بررسی قرارمی گیرد وبا آمار های مصرف سالهای قبل‌مقایسه می‌شود.

کارشناسان سازمان آب منطقه‌ای تهران معتقدند که تنها دلیل‌کاهش بیسابقه مصرف آب‌آنهم در نخستین ماه‌تابستان تصاعدی‌شدن نرخ آب است، زیرا باتوجه‌به افزایش جمعیت تهران نسبت به سال قبل ، محال‌است‌که کاهش‌مصرف‌آب، دلیل دیگری داشته باشد.

گزارشهای‌شرکت‌آب‌منطقه‌یی تهران همچنین حاکی ازآنست که کاهش‌مصرف آب درمحلات جنوبی‌تهران بیشترو محسوس تراست ،در حالی که دربعضی نقاط شمالی شهر، مصرف آب علیرغم بالارفتن قیمت آن، تغییری نکرده ودربعضی‌موارد ٤تا ٥ درصد افزایش همنشان میدهند.

همچنین‌کارخانه هاوسازمان های‌دولتی وخصوصی‌وگرمابه هاکه مصرف کنندگان عمده آب درتهران بشمار میروندنیز ازمیزان مصرف خودکاسته‌اند.

شرکت آب منطقه‌یی تهران امیدوار است این کاهش در ماههای بعداز تابستان بادرصد بیشتری ادامه یابد

شرکت آب‌منطقه‌یی همچنین اعلام کرد که درحال حاضر برای دادن‌انشعاب جدید و تامین آب مورد مصرف کلیه متقاضیان در داخل‌محدوده‌پنج ساله پایتخت آمادگی کامل دارد. واگر کاهش مصرف‌آب باروندکنونی ادامه یابد،مساله جیره‌بندی آب منتفی‌خواهدشد.

خبرهای کوتاه

پیام شاهنشاه به مائو

ازجانب اعلیحضرت همایون شاهنشاه آریامهر بمناسبت وقوع زلزله در جمهوری خلق چین که موجب تلفات جانی و خسارت مالی فراوان گردیده است پیام تسلیتی به حضرت مائوتسه تونگ رئیس کمیته مرکزی حزب‌جمهوری خلق‌چین به پکن مخابره شد. شاهنشاه دراین پیام مراتب هم دردی خویش را به حضرت مائوتسه تونگ بملت چین‌و خانواده‌های قربانیان این فاجعه ابراز فرمودند.

در زادگاه‌رضاشاه کبیر

بعداز ظهر دیروزگروه‌کثیری از فرهنگیان و دانش آموزان در زادگاه اعلیحضرت رضاشاه کبیر سردودمان سلسله پهلوی حضور یافتند و لوحه سپاسی را که نمونه‌ای از پاسداری و شکر گزاری دانش آموزان و معلمان مملکت است به زادگاه اعلیحضرت رضاشاه کبیرتقدیم داشتند

دراین مراسم وزیر آموزش وپرورش و چندتن از معاونان و مدیران‌کل و٥٠٠تن‌ازمعلمان، سپاهیان انقلاب و دانش‌آموزان حضور داشتند.

وزیراطلاعات‌وجهانگردی به تهران بازگشت

آقای دکتر غلامرضاکیانپور وزیر اطلاعات وجهانگردی که برای بازدید ازمراکزجهانگردی به امریکا و اروپارفته‌بودبتهران بازگشت .

وزیرمسکن‌و شهرسازی دربوشهر

همایون‌جابری انصاری‌وزیر مسکن و شهرسازی امروزدر بوشهر ازفعالیتهای ساختمانی چهارصد دستگاه واحد مسکونی بانک رفاه کارگران- یکهزار واحد مسکونی بانک رهنی که در دست ساختمان است بازدید کرد.

وزیر مسکن و شهرسازی که بعد ازظهر دیروز در راس هیاتی به بوشهر رفته است، از عملیات‌ساختمانی دونیروگاه اتمی که در حوالی بوشهردر دست ساختمان است نیزدیدن کرد.

کانون حزبی

اعضای کمیته حمایت از مصرف کننده، ستاد مبارزه‌با گرانفروشی ،کمیته مبارزه‌با گرانفروشی وشبکه نظارت‌اتاق اصناف پایتخت یك‌کانون‌جدید حزبی تشکیل دادند .

دراین کانون رسول رسمی رئیس اتاق اصناف بسمت‌رئیس و محمد رضا صابری وامامی رضوی بسمت‌معاونین ومصطفی باشی واحمدبخشی بسمت‌منشی انتخاب شدند .

تلگرام شادباش

از جانب‌شاهنشاه آریامهر بمناسبت سالگرد اعلام استقلال پرو پیام شادباشی به حضرت رئیس جمهوری آن کشور مخابره شد.

تصویب اساسنامه موسسه پژوهشهای دهقانی

اساسنامه موسسه پژوهش های دهقانی‌وروستائی کشور به توشیح ملوکانه رسید و برای اجرا بدولت ابلاغ شد این موسسه تحت‌ریاست عالیه علیاحضرت شهبانو تاسیس میشود و مرکز اصلی آن‌در تهران خواهد بود. قسمتی از وظائف موسسه عبارتست از: تجزیه وتحلیل اطلاعات و آمار کشاورزی و دهقانی از نظر بررسیهای روستائی- مطالعه‌و پژوهش‌درمورد نظامهای‌سنتی تولید کشاورزی و اثرات و تحولات اجتماعی و اقتصادی برآنها مطالعه در زمینه اثرات کاربرد فنون و شیوه‌های جدید کشاورزی در ساخت و سازمان روستائی.

٦٦٥ هزار هکتاراراضی ملی اعلان شد

بموجب اعلان سرجنگلداری کرمان ٦٦٣ هزارو ٥٩٤ هکتار از اراضی منطقه را در استان ملی اعلام کرد.

اعلام ملی‌شدن اراضی‌کرمان بزرگترین سطحی است که‌در سال جاری ملی اعلام میگردد.

انتخاب نمایندگان کارگران

هیات اجرایی سازمان کارگران ایران نمایندگان کارگران را برای شرکت در کنفرانس ارزشیابی انقلاب آموزشی کشور برگزید .در این کنفرانس ٥ نفر از کارگران بعنوان نمایندگان کارگران کشور شرکت خواهند کرد . جلسه دیروز هیات‌اجرایی سازمان‌کارگران که منجر به انتخاب این ٥ نفر گردید در محل سازمان مزبور تشکیل شده بود .

بزم شاعران وهنرمندان در انجمن ایران و ترکیه

روز شنبه نهم مرداد ماه‌از ساعت شش بعد ازظهرشاعران وسخنوران در تالار انجمن واقع در خیابان پهلوی ایستگاه محمودیه اجتماع‌کرده وبا حضور دوستداران شعر وادب برنامه‌های هفتگی‌خود را اجرا خواهند کرد ورود برای همگان آزاد است.

هزاران نفر کاندیداشدند

تکمیل برگه های داوطلب عضویت در انجمن های دموکراتیک در شهرستان‌ها، از سوی داوطلبان‌ادامه دارد و تب فعالیت های انتخاباتی در شهرستان ها بالا گرفته و تاکنون هزاران‌نفر داوطلب عضویت در انجمن های دموکراتیک شده‌اند .

در مشهد ، زنان برای عضویت در انجمن های دموکراتیک ،دست به فعالیت دامنه‌داری زده‌اند .

در بندر عباس

تا آخر وقت اداری‌دیروز ۱۲ نفر برای عضویت در انجمن شهر بندرعباس با دریافت برگ داوطلبی اعلام آمادگی کرده‌اند .

از این عده یک آموزگار زن ، یک آموزگار مرد ، دو کشاورز ، یک راننده تاکسی، یک کارمند بازنشسته ، ۳ پیشه‌ور و ۳نفر اعضای‌سابق انجمن‌های‌دموکراتیک هستند.

در مشهد

یک مقام‌مطلع در فرمانداری مشهد اعلام‌کرد تا پیش‌ازظهر امروز ۱۲۰ نفر برای انجمن شهر ، ۱۵۰ نفر برای انجمن شهرستان و ۳۰ نفر برای شورا های آموزش پرورش منطقه‌ای برگ دریافت‌داوطلبی اخذ کرده‌اند ، تاکنون ۱۰نفر زن نیز برگ اعلام داوطلبی گرفته‌اند .

در رضائیه

تا آخر وقت دیروز در شهرستان رضائیه۱٤ نفربرای عضویت در انجمن شهر برگ داوطلبی گرفته‌اند که همگی آنان مردهستند همچنین‌برای انجمن شهرستان ۱۵ نفر از بخش و حومه و ۳ نفر از رضائیه نامزدی خود را اعلام کرده‌اند .

در بیجار

بیجار - در بیجار تاکنون ۲۷ نفربرای‌شرکت درانتخابات انجمن های‌دموکراتیک ،برگ داوطلبی عضویت گرفته‌اند برای‌شورای‌آموزش وپرورش، در بیجار یک نفر خود را نامزد نمایندگی کرده است . برای انجمن شهر ۱۳ نفر خود را کاندیدا کرده‌اند .

در تهران

تاکنون ۳۵ برگ تقاضای نمایندگی‌انجمن‌های‌دموکراتیک به فرمانداری تهران رسیده است .

طبق گفته«صوفی» فرماندار تهران ، ازمیان تقاضا های رسیده به فرمانداری تهران ۲٤ تقاضا مربوط به انجمن شهر۹، تقاضانامه برای انجمن شهرستان و ۲ برگ تقاضا نیز برای شورا های آموزش و پرورش منطقه‌ای ، رسیده است . از سوی‌دیگر، دفتریان استاندار استان‌مرکز به‌خبرنگار اطلاعات‌گفت:هریک‌از فرمانداران شهر های‌مختلف‌استان مرکز، روزانه آمار دقیقی از تعداد داوطلبان‌نمایندگی‌به‌استانداری استان مرکز می‌فرستند، که نشان میدهد تعداد داوطلبان استان مرکزی از مرز ۱۲۰۰ نفر تجاوز کرده است .

تاکسی ٤ منتظر تاکسی را زیر گرفت

● ساعت هفت‌وسی دقیقه بعدازظهر دیروز تاکسی شماره ۳۲۱۳٦ تهران برانندگی غلامرضا نحوی هنگامی که از شمال به جنوب خیابان فردوسی در حرکت بود مقابل کوچه برلن از مسیر خود منحرف شد و ٤ نفر را که درکنار خیابان منتظر تاکسی بودندزیرگرفت. دوخواهر باسامی ناهیدجهانگیری ۱۵ ساله و ثریا جهانگیری ۳۸ساله و دختر ۱۳ ساله‌ای بنام «رقیه‌توی» دراین حادثه مجروح شدند که هم اکنون در بیمارستان سینا تحت مداوا قرار دارند . مجروح دیگر حادثه که یک مرد۳٥ ساله بود بامعالجه سرپائی‌ازبیمارستان مرخص شد. راننده تاکسی علت این حادثه را بریدن‌ترمز و کلاج عنوان کرد.

شهرهای شمال از مسافر پر شد

دریای آرام و بدون موج در مازندران و گیلان از مسافران کشور استقبال میکند و مردم‌شهر های‌شمالی‌با وجودتمام‌دشواریهائی که‌برای آنها ایجاد میشودباروئی گشاده از مسافران‌پذیرائی میکنند از ظهر دیروز تابحال حدود ۱۵ هزار اتومبیل وارد رشت شده است .

احتمالا این هفته نیز یکی از شلوغترین و پرجنب‌و جوش ترین هفته های دریا برای‌ساحل بندر پهلوی و شهر های مازندران خواهد بود.

از هم‌اکنون فروشندگان بندر پهلوی و رشت در تدارک مواد غذایی و ارزاق عمومی هستند.

هتلها و مسافرخانه ها مملو از مسافر شده است بیشتر مسافرانی که دیشب وارد رشت شدند شب را در کنار خیابانها و داخل پارکها به صبح رساندند.

هوای امروز رشت آفتابی و ۲۵ درجه بالای صفر بود.

درساری نیز کمبود جاازدیشب محسوس بود. گروه زیادی‌مسافر تابحال وارد این شهر شده‌اند و دریا در این منطقه آرام‌و بدون موج است . دیشب دریا در بندر پهلوی دوقربانی گرفت .

ایندو پسر بچه ۹ ساله‌ای‌بنام علیرضا مونا و مرد ۳۷ساله‌ای‌بنام علی‌حسن‌پور بودند علی حسن‌پور هنگام قایق سواری ناگهان خود را به آب انداخت و غرق شد .

قیمت کامیون وانت وتراکتور

مرکز بررسی قیمتها ، قیمتهای تثبیتی انواع کامیونهای ولوو ، وانت نیسان ، و تراکتور تولید داخلی را تعیین و برای اجرا ابلاغ کرد.

قیمتهای تثبیتی باین شرح اعلام شده است : وانت نیسان «جونیور» ۲۰۰۰قیمت فروش‌برای نمایندگیها ـ۳۳۸٫۸۰۰ ریال‌برای خریدار جزء ۳۵۲٫۳۰۰ ریال .

کامیون ولوو ده تن شش چرخ باشاسی‌باری، کمپرسی(۲×٤-۱۰ ان) برای نمایندگی‌فروش‌دومیلیون ۵۸ هزارو ۷۰۰ریال برای‌خریدار جزء دومیلیون‌و ۱۲۸ هزارو۷۰۰ ریال .

کامیون ولوو ده تن شش‌چرخ کمپرسی با اتاق و بغل‌گیربکس و دنده‌هرزگرد (تی۲×٤-۱۰ان)قیمت فروش نمایندگی ـ۲٫۳٤۱٫۳۰۰ ریال ـ برای خریداری جزء ـ۲٫٤۲۱٫۳۰۰ ریال .

کامیون ولوو ده تن و ده چرخ کمپرسی دودیفرانسیل با بغل‌گیر بکس‌و دنده هرزگرد ، بدون‌اتاق (تی٤×۱۰٦ان) قیمت‌فروش برای نمایندگی ـ۲٫٦۰۷٫۹۰۰ ریال برای‌خریدارجزء ـ۲٫۷۲۷٫۹۰۰ ریال .

کامیون ولوو ۱۲تن ده چرخ‌با شاسی باری(۲×٤-۱۲ان) قیمت فروش نمایندگی ـ۲٫۲۲۰٫٦۰۰ ریال ـ برای خریدار جزء ۲٫۳۳۰٫٦۰۰ ریال کامیون ولوو ۱۲تن ۱۰ چرخ با شاسی باری دودیفرانسیل (٤×٦- ۱۲ان) فروش نمایندگی ـ۲٫۷٦۷٫۵۰۰ریال برای خریدارجزء قیمت ـ ۲٫۸۹۷٫۵۰۰ ریال

تراکتور بی.اولوو (تی٦٥) ریال‌برای‌خریدار جزء ـ۸٤۵٫۸۰۰ ریال .

مقطوع النسل آذربایجانی باپیوند معالجه شد

با یک عمل‌جراحی بیسابقه مردی که بوسیله معشوقه‌اش در سینما های تهران مقطوع النسل شده و پزشکان اعلام کرده بودند وی برای همیشه توانائی جنسی خود را ازدست داده، پس از عمل جراحی و پیوند توانائی جنسی خودرا بطور کامل بازیافت .

این‌شخص که علی‌شاکری نام دارد و اهل آذربایجان است ، پس از وقوع حادثه درسینما بلافاصله به بیمارستان سینا منتقل شدودرکمتر از یکساعت پس از قطع عضو، تحت عمل قرار گرفت و دو بافت قطع شده به‌یکدیگر پیوند شد . اعضای تیم جراحی که این‌عمل را انجام داده گفتند: پیوند با دقت و نقطه به نقطه صورت گرفت و تنها عصب موجود در این قسمت که بهیچوجه قابل رویت نیست، بطورطبیعی پیوند خورد . با پیوند این عصب بود که توانائی‌جنسی به‌این مرد بازگشت . درآخرین مراجعه علی‌شاکری به‌بیمارستان سلامت وی‌ازنظر جنسی کاملا تائید شد. این نخستین عمل جراحی پیوند از این نوع‌در جهان است و باین لحاظ‌خبر آن بدانشگاهها و مراکزپزشکی دنیا اطلاع داده میشود تا پزشکان ممالک دیگر نیز ازاین واقعه حیرت‌انگیز آگاه شوند.

برای نصب پل هوائی قسمتی از کریمخان زند یکماه بسته میشود

امروز این اطلاعیه ازطرف اداره راهنمائی و رانندگی منتشر شد :

بمنظور نصب پل هوائی‌در تقاطع کریمخان‌زند ـ نادرشاه و جلوگیری از تراکم اتومبیل ها و تسهیل در امر عبورو مرور در محدوده عملیات ساختمانی از ساعت شش‌صبح روز یکشنبه۱۰ر۵ر۳۵ مقررات زیر بمدت‌یکماه‌در تقاطع‌مذکور و خیابانهای همجوار بمورد اجرا گذارده میشود .

الف : خیابان کریمخان‌زند حدفاصل تقاطع خردمند و ویلا ـ شرق به غرب و بالعکس بسته خواهد بود.

ب: عبور وسائط نقلیه از خیابان‌نادرشاه ـ سپهبدزاهدی شمال به جنوب و بالعکس در تمام مدت آزاد خواهد بود.

ت : رانندگان وسائط نقلیه ازسمت شرق‌به‌غرب درخیابان کریمخان زند حدفاصل تقاطع خردمند و ویلا قصد عبور دارند میتوانند از خیابان‌های موازی کریمخان زند نظیر خیابانهای کامیار ـ ناصر ـ هاشمی ـ تخت‌جمشید ـ ثریا و نیز از تخت‌طاووس یا خیابان شاهین (ازمیدان‌شعاع الی نادرشاه) استفاده وادامه مسیر دهند.

ث : رانندگان وسائط نقلیه‌ای که از قسمت غرب به شرق در خیابان کریمخان‌زند قصد عبور دارند میتوانند از خیابانهای‌موازی کریمخان‌زند نظیرخیابان‌سپندو تخت‌جمشیدیا تخت‌طاووس ـ عباس‌آباد ادامه مسیر دهند.

انتخاب پیمانکار تجهیزات مکانیزاسیون پست

سخنگوی وزارت پست‌وتلگراف و تلفن امروز در مورد خبر آئین بزرگداشت سالروز ساختمان پست مرکزی تهران که دیروز در روزنامه اطلاعات چاپ شده است اظهار داشت که‌آقای کریم‌معتمدی وزیر پست و تلگراف و تلفن دراین مراسم در پیرامون خدمات پرارزش اعلیحضرت رضاشاه‌کبیر بانی ایران‌نوتحولات‌وپیشرفتهائیکه در دوران شکوهمند پنجاه سال سلطنت پهلوی در کلیه شئون کشور بخصوص سرویسهای‌پستی مملکت بعمل آمده صحبت کرده است و در مورد خلع‌ید ازمقاطعه کار مرکز مکانیزه پست پاغشاه هیچگونه مطلبی اظهار نداشته است و تنها اشاره سخنران در این زمینه مربوط بانتخاب پیمانکار تجهیزات مکانیزاسیون این مرکز بوده است که اخیرا انجام شده‌و ارتباطی با پیمانکار ساختمان‌فوق ندارد.

در حوادث رانندگی جاده‌ها ۲۴ نفر کشته‌شدند

طی ٥ حادثه رانندگی در جاده های تبریز، بابل‌و همدان مشهد و آستارا ۲٤نفرکشته‌وگروهی مجروح شدند .

تبریز : ۷ کشته

در حادثه سحرگاه امروز در جاده ترانزیتی تبریز-تهران ۷ نفر کشته شدند حادثه در برخورد مینی بوس ۷۲۹٤٥ تهران ـ ب برانندگی اسماعیل رحیمی با یک تراکتور در٥٠ کیلومتری جاده تبریز ـ تهران رخ داد .

شدت حادثه به‌حدی بودکه ۷ نفر از مسافران مینی‌بوس در همان لحظه‌های‌اول حادثه کشته شدند .علت‌حادثه‌انحراف به چپ تراکتور تشخیص‌داده شد . مینی بوس از تهران‌عازم تبریز بودکه با تراکتورتصادف کرد . هنوز هویت مقتولین و مجروحین حادثه اعلام‌نشده است .

بابل : ٤ کشته

در دومین حادثه که در ۸ کیلومتری جاده بابل ـشاهی رخ داد چهار نفر کشته و ۱٦ نفر مجروح شدند .

کامیون ۳٦۳۳۹ تهران- ج برانندگی نورعلی‌یوسفی ابتدا با اتوبوس ۷۸۹۷۳ تهران ـ ب به رانندگی احمد کاظمیان تصادف کرد . همزمان اتومبیل ب.ام.و شماره موقت ۳۹٥۰۰ با اتوبوس و کامیون بشدت برخورد کردو ٤ نفرازسرنشینان آن کشته شدند .

شخصی بنام ذبیح‌اشتری و فرزند دوساله‌اش مریم جزو قربانیان حادثه هستند وهنوز هویت دو مقتول دیگر معلوم نیست .

یوسفعلی قلعه‌بان شاگردراننده ۳٥ ساله کامیون اهل تبریزپس از حادثه دچار فراموشی‌شد. راننده‌کامیون‌که مقصراصلی حادثه شناخته شده درپاسگاه ژاندارمری‌بابل بازداشت‌است.

اسدآبادهمدان: ٤ کشته

در سومین‌حادثه ٤سرنشین یک اتومبیل زنده زنده درآتش سوختند .

مینی‌ماپنر۱۹٥٤۲ تهران-ج که از همدان عازم‌کرمانشاه‌بود در گردنه اسدآباد به علت سوراخ شدن باکبنزین ،آتش گرفت.

در این حادثه ٤ سرنشین اتومبیل که هنوز هویتشان معلوم نیست در آتش سوختند وجان سپردند .

اتومبیل نیزبه صورت‌آهن پاره‌ای درآمد . در محل‌حادثه یک کارت شناسائی که متعلق به حاج حسن غلامی آجیل فروش کرمانشاهی‌است بدست آمد .

مشهد ـنیشابور ۷ کشته

مشهد ـ در یک حادثه رانندگی که در کیلو متر ٦۰ جاده مشهد ـ نیشابور روی داد ۷ نفر کشته و ۲ نفر بشدت مجروح شدند .

حادثه براثر تصادف پیکان ٦٦٥۱۸ تهران ـ دـبه رانندگی علی اکبر احیائی ـ (۲۳ ساله) که ٦ نفر سرنشین داشت با اتومبیل‌شورلت ۸٥٥۲۱تهران- ص به رانندگی غلامرضا امیری سرهنگ بازنشسته شهربانی و رئیس سابق شهربانی «تربت حیدریه» روی داد. در این حادثه که بعلت سبقت غیرمجاز و انحراف به چپ اتومبیل پیکان رخ داد سرهنگ امیری و ٦ نفر از سرنشینان پیکان جانسپردند . غلامحسین احیائی (٥۰ ساله) زن و ۲ فرزند وی و ۲ نفر دیگر که هویتشان هنوز معلوم نیست قربانیان دیگر حادثه بودند ـ علی‌اکبر احیائی (راننده پیکان) و غلامحسین رجائی سرنشین شورلت به بیمارستان شاهرضای مشهدانتقال یافتند.

سقوط هولناك

آستارا خبرنگار اطلاعات:اتومبیل پیکان ۷۱۱٤۱ـ کاشان برانندگی میرزا آقا برزگر هنگامیکه از آستارا راهی‌اردبیل بود درگردنه «درگرمانکشی حیران» از جاده منحرف شدوبه دره‌ای بعمق٥۰۰ متری سقوط کرد . در این‌حادثه راننده‌و یکی‌از سرنشینان‌اتومبیل بنام منیژه عوض‌زاده کشته و٥ نفر مجروح شدند .

مجروحین که هم اکنون در بیمارستان شیروخورشید سرخ آستارابستری هستند عارفه رحیم زاده ـ ناهید عوض‌زاده ـ وآزیتا برزگر نام دارند .

اجتماع هزاران مسیحی در دشت چالدران جلفا

تبریز ـ خبرنگار اطلاعات

دیشب و صبح امروز ،هزاران تن از مسیحیان تبریز و دیگر شهرهای ایران، با کاروانهای متعدد رهسپار کلیسای «سنت استپانوس» ۱۵ کیلو متری بخش مرزی جلفا شدند تا بزرگترین مراسم مذهبی خود را بجاآورند.

این عده ، امشب را درأطراف کلیسای «سنت استپانوس» بسر خواهند برد وتاصبح‌مراسم‌مذهبی بجا خواهند آورد.

گروهی از مسیحیان مقیم‌کشور های خارج نیز که از چند روز پیش وارد تبریز شده‌اند ، بعد ازظهر امروز در قره کلیسا(دشت چالدران) اجتماع خواهند کرد.

این مراسم که ازامشب شروع میشود بمدت ۲ روز ادامه‌خواهد داشت.

انبار بزرگ لاستیک در شیراز سوخت

شیراز ـ خبرنگار اطلاعات

یک انبار بزرگ لاستیک واقع در خیابان لطفعلی‌خان شیراز اتش گرفت و گفته شد که‌میلیونها ریال خسارت‌ببار آورده است.

آتش سوزی که هنوز علت‌آن روشن نشده ساعت ۲٫۳۰ دقیقه بعد از ظهر دیروز روی داد و بمدت سه ساعت ادامه یافت .

خبرنگار اطلاعات در شیراز گزارش داد دامنه حریق آنچنان وسیع بود که ماموران ـ آتش نشانی شیراز با کلیه وسایل و تجهیزات قادر بمهار آتش‌نبودند و از ارتش شاهنشاهی و نیروی هوایی ، ژاندارمری و شرکت نفت برای خاموش کردن آتش یاری خواستند.

انبار و فروشگاه لاستیک که به مبلغ پنج میلیون ریال بیمه بود، دراین آتش سوزی بکلی سوخت.

درجریان آتش سوزی دو نفر از ماموران اتش نشانی‌به اسامی مقصود دهقانی و کاتوزیان رئیس اداره آتش نشانی شیراز دچار سوختگی شدند که به بیمارستان «سعدی» شیراز ـ انتقال یافتند.

آتش سوزی به چند مغازه و خانه در اطراف محل سرایت‌کرد و آنها را نیزطعمه حریق ساخت.

در دریاچه کلاردشت ۲ دانش آموز تهرانی غرق شدند

کلاردشت ـ خبرنگاراطلاعات :

دو دانش آموز تهرانی که‌همراه یکی دیگر از دوستان خود برای تفریح به‌کلاردشت آمده ، ودر دریاچه «سماء» این شهربه‌آب تنی پرداخته بودند غرق‌شدند .

محسن خباز بهشتی دانش آموزی که شاهد غرق شدن غلامرضا حسین‌زاده ۲۰ ساله و سعید شاه کله ۲۱ ساله بود بلافاصله به ماموران ژاندارمری کلاردشت مراجعه و برای نجات دوستانش استمداد کرد. هنگامیکه ماموران ژاندارمری به‌محل دریاچه‌رسیدند اثری از دودانش‌آموز ندیدند . هنوز تلاش ماموران واهالی برای بیرون کشیدن اجساد غلامرضاو سعید بجایی نرسیده‌است.

نزدیک یک میلیون نفر درزلزله‌چین کشته‌شدند

پکن- خبرگزاریها- ناظران غربی در پکن امروز گفتند ممکن است تعداد کشته های زلزله بیسابقه چین به صد ها هزار نفر برسد.

این ناظران گفتند مرگ ده ها هزار نفر تقریبا قطعی است.

زمین لرزه چین شهر تانگشان بابیش از یک میلیون جمعیت را بکلی با خاک یکسان کرد ، و نجات یافتگان فرانسوی شهر گفتند از شمار یکمیلیون‌ساکنان شهر تنهاتعداد معدودی‌توانستند جان سالم بدر برند . باین ترتیب شمار قربانیان زمین‌لرزه چین‌به صد ها هزار تن بالغ شده وبه رقم حیرت انگیز یک میلیون‌تن نزدیک میشود.

شهر تانگشان که در زمین‌لرزه با خاک یکسان شده یکی‌ازشهر های صنعتی چین است و در فاصله ۱٦۰ کیلومتری پکن‌واقع شده است

مقام های چین معمولا تعداد دقیق قربانیان فاجعه هاوحوادث طبیعی چون زلزله و سیل را اعلام نمیکنند.

لکن ناظران آگاه اظهار نظر میکنند که تعداد تلفات و زخمی های سانحه زمین لرزه چین ابعاد فاجعه باری یافته است.

کمیته مرکزی حزب کمونیست چین امروز طی بیانیه‌ای اعلام کرد زمین لرزه تلفات جانی و زیانهای مالی عظیمی در مناطق زلزله‌زده بیارآورده‌و بخصوص شهر صنعتی تانگشان در این میان بکلی منهدم گردیده است.

مائوتسه تونگ رهبر کهنسال چین که گزارشهای لحظه‌بلحظه فاجعه زمین لرزه چین‌رادریافت میکند ، اظهار نگرانی کرد که شمار قربانیان و حادثه‌دیدگان به میلیونها تن میرسد.

«مدریس مونگ» رئیس هیئت نمایندگی دوستی فرانسه وچین که هنگام زمین لرزه در شهر تانگشان بود گفت شهر بزرگ صنعتی کاملا به‌ویرانه‌ای مبدل شده و یک ساختمان برای‌نمونه همسالم نمانده و همه‌چیز فروریخته است . حتی ساختمانهائی که هیئت نمایندگی فرانسوی در آن اقامت داشتندفروریخته‌ویک دختر خردسال زیر آوار جان سپرده است.

ناظران در پکن میگویند زیان های مالی و تلفات‌جانی در شهر صنعتی تانگشان بمراتب بیش‌از دیگر مناطق سانحه دیده است و بیم آن میرود کلیه ساکنان این شهربه استثنای عده‌معدودی که از سانحه عظیم جان بدر برده‌اند بقیه زیر آوارساختمان ها جان سپرده‌اند.

بگفته کارشناسان‌اموروسائل زمین لرزه شهر ویران شده مرکز زمین لرزه فاجعه بارچین قرار گرفته بود لذا شمارتلفات جانی این شهر با دیگر جا ها قابل قیاس نیست. اعلامیه‌کمیته مرکزی حزب کمونیست که خبرگزاری «شین‌هوا»آنرا پخش کرد از مردم سانحه دیده ونیرو های مسلح چین خواست با روحیه انقلابی با فاجعه مقابله و مبارزه کنند.

اعلامیه گفت مردم سراسر چین حامی و پشتیبان سانحه دیدگان هستند.

در بیانیه همچنین گفته شدکه رئیس مائو بشدت نگران حال مردم مناطق فاجعه دیده است .

بیشتر نگرانی و بیم رهبر ۸۲ ساله چین از گزارش هائی که درباره میزان تلفات سانحه می رسد سرچشمه میگیرد . زیرا گزارشها هر لحظه ابعادفاجعه‌را گسترده تر منعکس میکنند تا آنجا که ممکن است میزان تلفات جانی از رقم سرسام‌آور یک میلیون نیز تجاوز کند.

کاخ‌سفیدو اشنگتن بامدادامروز اعلام کرد امریکاآماده است‌کمک های لازم را در اختیار مردم مصیبت دیده قرار دهد.

یک گزارش حاکیست که‌درشهر ها ومناطق زلزله زده هزاران‌تن شب را از بیم زمین لرزه مجدد و خرابی وسیع خانه ها و ساختمانها در هوای آزادبصبح رساندند.

گزارش روز

ایرانی‌ها مثل نقل و نبات قرص مسکن می‌خورند!

«دکتر سرخود»ها مرگهای ناگهانی و بی‌دلیل را افزایش میدهند

مصرف بی‌رویه دارو بلای جان مردم شده است . مادر می‌بیند کودکش از دل درد می‌نالد ، بلافاصله یک قرص مسکن به او می‌دهد . در اداره می‌بینید دچار سرگیجه و تهوع‌شده‌اید، بلافاصله یک قرص مسکن می‌خورید . شب بی‌خوابی بشما روی می‌آورد، بدون مشورت پزشک قرص‌های مسکن مصرف می‌کنید. احساس می‌کنید اعصابتان خسته و کوفته است ، به توصیه آشنایان دور یا نزدیک چند قرص بی‌دربی مصرف می‌کنید و ... مصرف بی‌رویه دارو درمیان همه ما روز بروز گسترش‌می‌یابد . بیشتر مردم برای خودشان داثره‌المعارف متحرک پزشکی‌شده‌اند. پیر و جوان اسامی انواع و اقسام قرص و سوزن و کپسول و شربت و سرم را بخاطر دارند و برای هر دردی داروتجویز می‌کنند .

بعقیده متخصصین پزشکی و نیز داروسازان این پزشک‌های کوچه و بازار مجرم و حتی جنایتکار هستند و جرم آنها تجویز دارو بدون مجوز و در نتیجه گسترش بیماریها و حتی بوجود آوردن مرگ و- میرهای بی‌دلیل است. این‌قبیل افراد علاوه براینکه برای‌خود، فرزندان و حتی نزدیکانشان دردسر بوجود می‌آورند ، پزشکان را نیز دچار دردسر و گمراهی می‌کنند . در واقع تجویز دارو بدون‌مجوزیکنوع دخالت در امور پزشکی است و بهر طریق باید با آن مبارزه کرد . این مبارزه را شما می- توانید از هم‌اکنون شروع‌کنید به‌این صورت‌که‌دست‌کم‌خودتان از این پس بدون تجویزپزشک از مصرف دارو خودداری کنید .

کودکان ناقص الخلقه

پزشکان داروساز جملگی از مصرف داروهای بدون مجوز بشدت انتقاد میکنند و آن را باعث مرگ‌ومیرهای ناگهانی‌و بی‌دلیل‌و نیزبیماریهای‌خطرناک تازه می‌دانند .

دکتر جهانگیر امین‌زاده عضو هیات مدیره جامعه داروسازان می‌گوید : مصرف خودسرانه‌و بدون مجوز داروها خطرات مرگبار ببار می‌آورد. در میان هر خانواده افرادی هستند که خود سرانه و بدون تجویز پزشک به داروخانه مراجعه‌میکنند وبسادگی ودر مین حال با اصرار تقاضای دریافت دارو ویا تجدید نسخه می‌کنند.

دکتر امین‌زاده می‌افزاید: بی اطلاعی از اثرات جانبی داروهای مصرفی بدون مجوز، ضررهای مالی و جانی جبران ناپذیر دارد که در اینجا به بررسی پاره‌ای‌از اثرات آن می‌پردازم. اثر برخی از داروهای بدون مجوز درزنان باردار باعث عوارض «تالیدومید» می‌شود. بدین‌ترتیب که جنین‌تحت تاثیر این داروها تغییر شکل می دهد و مادران پس از زایمان با کودکان ناقص‌الخلقه‌مواجه‌میشوند.

بارها مشاهده شده مصرف‌دارو های تقویتی بدون تجویز پزشک برای خانمها ایجاد دردسر کرده است. در پاره‌ای از دارو های تقویتی هورمونهای مردانه وجود دارد بعد از اینکه خانمها ازاین قبیل داروهااستفاده کردند،رویش مودر صورت آنها افزایش می‌یابد و تغییر صدا پیدا می‌کنند.

استفاده نابجا از آنتی بیوتیکها اثر این داروها را ازمیان می‌برد. بسیاری از بیماران‌بایک بارتجویز پزشک و بدون آگاهی نسخه‌خود را چند بار می‌پیچند و از آنتی بیوتیکهای آن استفاده می‌کنند: مصرف نابجای آنتی بیوتیکهاسبب مزمن شدن بیماریها می‌شود و میکرب را در برابر آنتی بیوتیک مقاوم میکند.

داروهای مرگبار

دکتر امین‌زاده‌می‌افزاید:بعضی از بیماران قلبی‌بی‌حوصله هستند و از مراجعه مکرر به پزشک خود داری میکنند، در حالیکه مصرف بعضی از داروهای هورمونی و قلبی نیاز به تائید وتاکید مجدد پزشک دارد و این قبیل بیماران که بدون مراجعه به پزشک نسخه های خود را تجدید می‌کنند باعث گسترش بیماری خود میشوند.

برخی از داروها در بدن‌تجمع پیدا می‌کند و میزان سم راافزایش می‌دهد که نتیجه آن مرگ‌است. پزشک در این مورد باتوجه به فورمول داروها در فاصله‌های معین این داروها را تجویزمیکند و مصرف خود سرانه وبی‌دربی‌آن زیان باراست.

طبیب وداروساز

مسئله‌ای که حائز اهمیت‌است، آنکه طبیب‌ودکتر داروساز .باید همکاری داشته باشندبهمین جهت قانون صریحا وجود دکتر دارو ساز رادر داروخانه‌و کنترل‌نسخه را بوسیله او ضروری میداند.

دکتر منصور مشایخی در این مورد میگوید: در داروخانه ها افرادی که پزشک‌داروسازنیستند. از قبیل کارمندان سابقه دارو به اصطلاح نسخه‌پیچ - صرفابخاطر آشنا بودن به خط نسخه،مجوز قانونی ندارند و در حالی نسخه می‌پیچند که از عواقب آن آگاهی ندارند.

بنابر این توصیه می‌شود هنگام دریافت دارو از داروخانه سعی کنید حتما از دست کسی دارو بگیرید که صلاحیت داشته‌باشد.

در بعضی داروخانه‌ها دارویی مشابه دارویی که پزشک درنسخه نوشته است‌به‌بیماران داده‌میشود، زیرا از آن دارو در داروخانه موجود نیست. این امر باید حتما بانظر دکتر داروساز باشد کماو نیز با طبیب بیمار مشورت کند، ودر صورتی‌که طبیب اجازه‌بدهد، بجای داروی مورد نظر، داروی مشابه در اختیار بیمار قرارگیرد. در مواردی که ذکر شد دکترداروساز با کنترل نسخه و مطالعه مناسب داروها و با موافقت‌طبیب نسخه را باید تصحیح‌کند وداروی لازم را در اختیار بیمار قراردهد.

کارت شناسایی

دکتر مشایخی اضافه میکند:

برای اینکه مراجعین داروخانه ها به سهولت قادر به تشخیص دکترهای داروساز شوند، جامعه داروسازان در نظر دارد درآینده نزدیک برای‌همه دکترهای‌داروساز و مدیر داروخانه، کارت شناسائی صادر کندتا مراجعین بمحض‌ورود بداروخانه در مواجهه باشخصی که روپوش سفید پوشیده او را دکتر داروساز تصور نکنندونسخه پزشکی خود را در اختیار وی نگذارند.

دکتر منصورمشایخی‌عضوهیات مدیره جامعه داروسازان می‌گوید:

در ایران نیز مانند همه نقاط دنیا باید نظام امور دارویی و درمانی را بمردم شناساند. بمردم باید انواع داروهایی‌را کمیتوانند بدنبال کسالت خفیف مصرف‌کنند معرفی کرد. باید مشخصات این داروها دربروشورهای مختلف‌چاپ شود و در اختیار مردم قرارگیرد. در حال حاضر بسیاری ازبیماران حتی بخاطر یک سردرد جزیی مجبورند به پزشک مراجعه کنند و این کار مشکلات فراوان دارد، بنابر این باید جامعه داروسازان با مقامهای مسئول فهرستی از داروها را بمردم عرضه کنند تا مردم بهنگام بروز بیماریهای ساده از آن. استفاده کنند.

باقیمانده دارو

دکتر فیاض فیضی دبیر جامعه داروسازان ایران میگوید:

داروهایی که در جعبه‌یا شیشه زیادی می‌آید و نزد بیمارمیماند بدون مشورت‌بایزشک قابل‌مصرف نیست. طبیب باید دارو را بقدر کافی و لازم تجویز کند و بیمارهم آنرا مصرف کند تا چیزی از آن زیادی نیاید و باقی نماند، لذا باقیمانده دارو در موارد بعدنباید مصرف شود. شاید طبیب معالج بنابضرورت خاص داروئی نوشته که بعدا این‌ضرورت منتفی‌میشود. پس اگر مقداری دارو باقی ماند، نباید دو بارمبدون مشورت مصرف شود. برای مثال پزشکی ضمن معالجه بیمار خود بنابضرورتی موقت برای مریض داروئی باضافه قرص پتاسیم تجویز میکند ولی مریض در دنباله درمان داروی اصلی را (شاید چون گرانتربوده) رها می‌کند و قرص پتاسیم که ضرورت‌بسیارموقتی‌داشته‌میخورد. چنین بیماری‌اتفاقا معده‌اش‌سوراخ میشود و کارش بجراحی میکشد.

متاسفانه وقتی بیمار خودقصد دخالت در امردرمان خود رادارد و در داروخانه‌هم بدکتر داروساز و بعبارتی به مسئول‌فنی داروخانه مراجعه نمیکند و از شخص بی اطلاعی که فقط سواد خواندن خط پزشکان را دارد داروميخرد باید تحمل چنین وضعی را نیز بکند.

آموزش صحیح

دکتر فیاضی می‌افزاید:

من اصل را بر تفهیم و آموزش صحیح مردم بمصرف‌دارو میدانم‌و اتفاقا با کسانیکه میخواهند مردم را بطور کلی از دارو بترسانند مخالفم. آنها که این عقیده‌راتبلیغ میکنند میخواهند مردم را در تاریکی وبی‌اطلاعی‌نگهدارند.بعقیده من باید مریض را راهنمائی‌کرد که حتی خودش بتواندبا آموزشی که دیده و سوادی که دارد حسن و عیب دارو را بداند. طبیب هم باید مریض خودرافرد روشنفکری بداند که لازمه آن اطلاع وسواد بر مطلب است تا علم به مطلب‌از دستورات پزشک اطاعت کند.

دارو مثل خیلی چیز های‌دیگر حکم تیغ دولبه را دارد کمیتواند از یک طرف مرض‌و از طرف‌دیگر مریض را نابود کند.

دکترجهانگیر امین‌زاده: مادرانی‌که در زمان‌بارداری بدون تجویز پزشکه دارو مصرف میکنند ، فرزند ناقص‌الخلقه به‌دنیامی‌آورند

دکتر منصور مشایخی: دربعضی داروخانه‌هاافرادی که پزشک داروساز نیستند صرفا بخاطر آشنا بودن‌با خط نسخه ، برای مردم نسخه پیچی میکنند درحالی که به عواقب آن آگاهی ندارند .

دکتر فیاض فیضی : داروهایی که در جعبه یا شیشه زیادی می‌آید و نزد بیمار میماند، بدون مشورت بایزشک، قابل مصرف‌نیست و اگر مصرف شود، خطرات فراوان ببار می‌آورد .

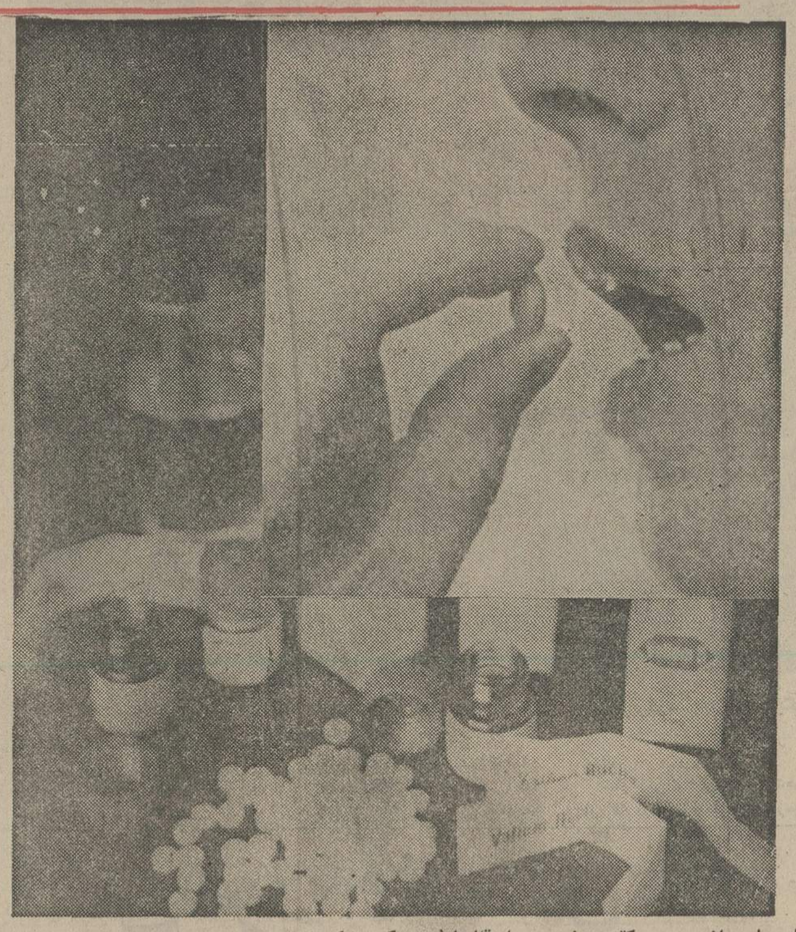

★بسیاری از مردم، «دکتر سرخود» و دایرةالمعارف‌متحرک پزشکی‌شده‌اند و نه تنها خودشان برای هر دردکوچک و بزرگ، بدون تجویزپزشک دارو مصرف می‌کنند بلکه به‌دیگران هم درهرموردی ، دارویی را تجویز می‌کنند که شاید به حال او خطرناک هم باشد!

زنجیری یا لاستیکی
کدامیک؟
قویترین وبادوام‌ترین
بیلهای هیدرولیکی چرخ لاستیکی وزنجیری جهان را با
نازلترین قیمت ممکن مابانام بومار عرضه میداریم

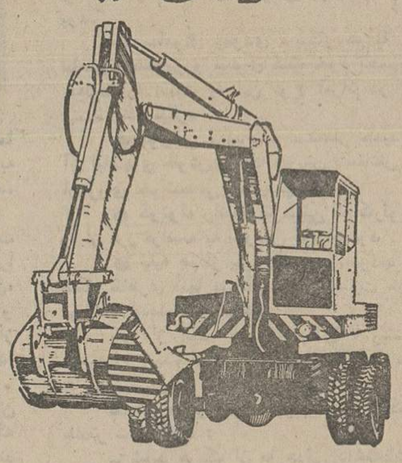

بومار باویژگیهای استثنائی خود :
- بومار باموتورهای دویتس و لیلاند (سیستم خنک کننده آبی)از لهستان
- بومار با لوازم یدکی فراوان و در دسترس
- بومار تحویل فوری (موجود در انبارهای تهران)
- بومار با سرویس ثابت و سیار ومتخصصین خارجی
- بومار با ترینینگ مجانی (تعلیم راننده)
- بومار با راننده لهستانی متخصص بمدت سه الی شش ماه
- بومار بانازلترین قیمت ممکن قابل رقابت باانواع بیلهای مشابه

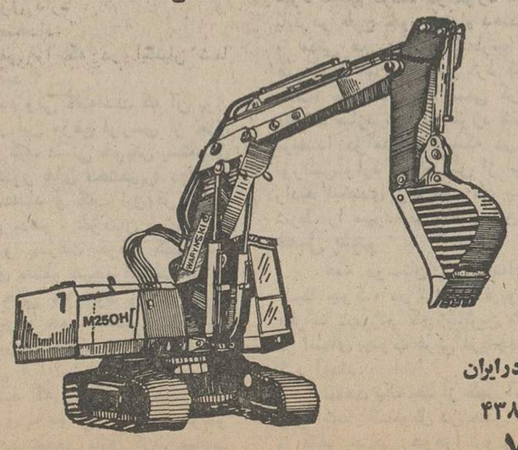

bomar
آقاپل
نماینده انحصاری ماشین آلات راه سازی و ساختمانی بومار در ایران
خیابان قدیم شمیران اول ت ت جمشید شماره ۴۳۸
تلفن: ۷۵۳۰۵۳-۷۵۲۸۴۰-۷۶۱۶۰۴
DOODEJ CO.

فلسطینی‌ها به شدت عمل متوسل میشوند

از: میدل‌ایست

برای فلسطینی‌ها ۱۹۷٦ سال سقوط ازاوج به سال« بدبیاری » بوده‌است .

پس‌از پیروزی هائی‌که طی دو سال گذشته در سطوح دنیای‌عرب و عرصه‌بین‌المللی نصیب‌فلسطینی ها گردید شکست بزرگی برآنان وارد آمد که حاصل دخالت‌آنان در جنگ داخلی لبنان بود.

زیانهای نظامی که بر آنان وارد آمده بزرگو جدی است‌ولی این زیانها راچه از لحاظ اسلحه وچه‌از نظر نفراتو نیروی انسانی میتوان طی مدت کوتاهی جبران کرد. آنچه که جبران ناپذیر است و اهمیت بسیار بزرگتری دارد زیانی است که از جنبه سیاسی بر فلسطینی‌ها و براعراب وارد شده‌است .

از دست رفتن متحدی مانند سوریه که طی ده سال گذشته فعال‌ترین پشتیبان حقوق‌ومبارزات فلسطینی ها بود رهبران فدائیان فلسطینی راناگزیر ساخته است تابه برخی تجدید ارزیابی های جدی دست بزنند.

اتحاد های جدیدی که‌درجریان جنگ لبنان میان فلسطینی ها و قدرتهای دیگری در دنیای عرب ظهور کرده است بیش‌از آنکه ارزش استراتژیکی داشته باشد دارای جنبه تاکتیکی ومصلحتی وزودگذر تلقی میشودو به این اعتبار نمیتواند حتی در شرایط حاضر از جانب خود فلسطینی ها جدی‌و معتبر شناخته شود.

گرچه ممکن است برخی از اسرائیلی‌ها از مشاهده شکست هاو زیان هایی که بر فلسطینی‌ها در لبنان وارد آمده است ، غرق در شعف باشند. معهذا کسانی که در اسرائیل بصیرت بیشتری دارند ـواز جمله رهبران اسرائیل بدون شك درك میکنندکه از یك نظرگاه متفاوت و هنگام نگاه کردن به آینده دراز مدت‌تحولات اخیر جنگ داخلی‌لبنان ممکن‌است درحساب نهائی به سود صلح خاورمیانه نباشد.

تجربه نشان داده است که نهضت آزادی بخش فلسطین وقتی که ضعیف شده باشد گرایش بیشتری خواهد یافت که‌افراط و ستیزه‌جویی بیشتری در پیش‌گیرد وبرخلاف آنچه که ظرف دو سال گذشته مشاهده شده است علاقه وآمادگی اندك‌تری ابراز خواهد کردکه به‌نهضت‌و قدرتی«سیاسی شده» تبدیل گردد . دنیا احتمالا ازاین پس پیش‌از آنکه سخن‌از شاخه نخل صلح یاسر عرفات بشنود صحبت از تفنك عرفات و غرش مرگبار آن را خواهدشنید. نخل زیتون سازمان آزادی‌بخش فلسطین که‌عرفات‌در سال‌گذشته آن را بعنوان شئی قابل‌انتخاب بجای تفنگش در سازمان ملل ارائه داده بود احتمالا ازاین پس فراموش خواهدشد. ماجرای‌ربودن اتوبوس هوایی فرانسوی بوسیله گروهی از فدائیان فلسطینی به فرودگاه انتبه را شاید بتوان نخستین نشانه از گرایش جدید فلسطینی هابه آشتی‌ناپذیری‌تلقی کرد.

علیرغم آنچه‌که گفته شد در صورتیکه مخصوصا از طرف ابر قدرتها کوشش جدی برای یافتن یك‌راه حل دایمی به منظور پایان دادن به بحران خاورمیانه‌صورت گیرد و یا لااقل به بن‌بست کنونی اوضاع دراین منطقه پایان داده شود هنوز هم امیدی به جبران نتایج فعلی‌وقایع‌لبنان وجودخواهد داشت.

ایجاد و استقرار یك کشور و دولت فلسطینی در ساحل غربی رود اردن رامیتوان یك قدم‌نخستین در چنان جهتی تلقی کرد .چنین تدبیری بهترین راه حل است‌زیرا میتواند برای تمام طرفهای کشمکش واز جمله خود فلسطینی هاقابل قبول باشد.

با این حال پیروزی چنین راه حلی نیز اساسا بستگی به‌نتایجی خواهد داشت که از جنك لبنان برجای خواهد ماند.

جنك تحمیلی

بسیاری از فلسطینی ها هنوز هم حیرانند که در لبنان چه اشتباهی در کار آنان روی داده است .عده زیادی از آنان‌اعتراف میکنند که‌درگیری در جنك‌لبنان آخرین کاری بوده است که فلسطینی هامیتوانستندخواستارش باشند.

اینان احتجاج میکنند که جنك داخلی لبنان بر فدائیان‌فلسطینی و مردم فلسطین تحمیل شده و معلول انتخاب خودشان نبوده اوضاع در دنیای عرب و درصحنه است .

فلسطینی ها هر نوع دلایلی داشتند تا از چگونگی جریان بین‌المللی خرسند باشند .پیروزی هایی‌که ظرف دو سال گذشته‌در سطوح دنیای عرب و سراسر جهان نصیب آنان گردید قابل ملاحظه بود . در سپتامبر ۱۹۷٤ سازمان آزادی بخش فلسطین از طرف سران دنیای عرب تنها نماینده مشروع و قانونی تمام فلسطینی های اطراف و اکناف جهان شناخته شدو اعراب این حق رابرای سازمان باسرعرفات شناختند که مستقلا برای تعیین سرنوشت ملت فلسطین بهنگام مواجهه با تمام‌مسائل بزرك تصمیم بگیرد.

مکمل ونقطه اوج این‌پیروزی های درخشان اعراب‌شرکت یاسر عرفات درمجمع‌عمومی سازمان‌ملل در اجلاس سالانه آن در سال گذشته بودکه‌در آن ضمن یك سخنرانی تاریخی دنیا را مخیر گذاشت تابین تفنك فلسطینی ها وشاخه نخل صلح آنان یکی را انتخاب کنند.

اطمینان به‌نفسی که عرفات در سخنرانی به ثبوت رساندبسیاری از ناظران و سیاستمداران را برآن داشت تاسخن از « سیاسی شدن » مبارزات و روحیه‌فلسطینی هابه میان‌آورند.مجاهداتی صورت گرفت تا نمایندگان سازمان آزادی بخش فلسطین درکنفرانس ژنو شرکت‌داده شوندودرمذاکرات و در تصمیم گرفتن برای حل و فصل مسائل خاورمیانه درمراحل تدریجی سهمی داشته باشند . حتی در کشوری مانند امریکا که دارای قدرتمند ترین محافل یهودیان صهیونیست است‌صحبت ازاین به‌میان آمده بود که واشنگتن امکان نوعی شناسایی سازمان آزادی بخش فلسطین را جدی تلقی کندو آن را مطالعه نماید.

در سال گذشته وقتی «هارولد ساندرس »یکی از معاونان وزارت خارجه امریکا اعلام کرد که‌دیر یازود باید حقوق فلسطینی هابه رسمیت شناخته شود و موردقبول قرار گیرد علنا تغییری گرچه کوچك اما محسوس در سیاست امریکا در قبال سازمان آزادی‌ـ بخش فلسطین بوجود آمد. کار به‌جائی رسید که حتی در داخل اسرائیل صدا های رسایی به گوش رسید ازجانب محافلی که توصیه میکردند که اسرائیل به نوعی مذاکره بافلسطینی ها تن دردهد وبه آزادی آن درصدد برآید که‌قبول‌اصل حقانیت وجود اسرائیل را از فلسطینی هاتقاضا کند.

تمام این وقایع‌و حرکات‌هوای تازه‌ای در میحط‌سیاست‌خاورمیانه بوجود آوردو برای اولین بارد۲۸ سال اخیر یعنی از هنگامی که کشور و دولت اسرائیل به وجود آمدـآشکارابنظر میرسید که‌مسئله فلسطین و سرنوشت مردم آن به مرکزثقل مسائل خاورمیانه تبدیل شده‌است .

از دست‌دادن لبنان برای فلسطینی‌ها بدین معنا است که آنها به اراضی‌برهوت یك‌کشور دیگرعربی رانده شوند.

میانجی گری لبنان

ازاین‌گذشته بنظر رسید که فلسطینی های‌آشتی‌پذیرو میانه‌رو برهبری یاسرعرفات به صاحبان دستهای پرتر و نیرومند تر در نهضت مقاومت فلسطین مبدل شده‌اند .

این نکته رااقولی که درفعالیت های نظامی وحملات‌زمینی‌فدائیان فلسطینی پدید آمد بخوبی‌نمایان میکرد.

دلایلی وجود دارد که نشان میدهد که احتمالا عده‌ای از رهبران فلسطینی ها در آن شرایط کوشیدند تابرای مسئله لبنان‌نیز راه حل سریعی با دخالت خود جستجو کنند .در واقع نشانه‌هایی بدست آمده بود که نشان میداد فلسطینی‌ها کوشیده‌اند بین نیرو های دست چپی مسلمانان ودست راستی های مسیحی لبنان‌بطریقی میانجیگری کنند تاجلوی شعله‌ور شدن آتش یك جنك تمام عیاردر لبنان گرفته شود. فلسطینی ها نمیتوانستند جنك مصیبت‌زای خودشان را با ارتش ملك‌حسین که در سپتامبر ۱۹۷۰ در اردن درگرفت فراموش کنند

پس‌از تارومار شدن در اردن‌و بیرون رانده‌شدن از آن کشور حداقل دو سال برای سازمان آزادی‌بخش فلسطین طول‌کشیده بود تازیانهای‌چنان‌شکست‌بزرگی راجبران کنند.

وقایعی که‌در لبنان جریان داشت به‌این دلیل‌وخامت بیشتری کسب کرد که‌این کشور برای فلسطینی ها آخرین پناهگاه‌بود. لبنان تنها کشوری بود که‌مرزی با اسرائیل داشت و فدائیان فلسطینی را ازچنان آزادی‌عملی که در جنگهای ضد اسرائیلی نیاز داشتند برخوردار میساخت . واز آنجا که لبنان کشوری دمکراتیك و آزادی عمل فلسطینی ها در آن بیشتر بود برای‌آنان تبدیل به کشوری شده بود که حتی‌بیش‌از سوریه بعنوان یك پایگاه عملیات ضد اسرائیلی ارزش‌داشت .از دست دادن لبنان برای فلسطینی‌ها بدین معنی بود که به‌کشورعرب‌دیگری باراضی برهوت رانده شوند. کشوری‌که برخلاف لبنان مرز مشترکی نیزبا اسرائیل نداشته باشد.

دلایلی که سبب‌دخالت فلسطینی ها در جنك لبنان گردید متعدد است . این دلایل اساسا برمحور دونکته متمایز قراردارند. نخست این‌که علیرغم انکار های‌خودشان فدائیان فلسطینی چنانکه شایسته بود از شکست خود در اردن‌پند نگرفته بودند. ثانیا «سیاسی‌شدن» مبارزات فلسطینی هایعنی‌شیوه‌ای که‌از طرف دستگاه رهبری‌سازمان آزادی بخش فلسطین بریاست عرفات در پیش گرفته شده بوددر داخل نهضت‌مقاومت فلسطین‌نفاقی جدی بوجود آورد. دراین مورد ظهور «جبهه طرد »را که گروه افراطی جبهه خلق برای آزادی فلسطین رهبر آن بود نمی‌توان ندیده گرفت.

روشن بود که میانه‌رو ها و خصوصا عرفات کنترل همه چیز را در نهضت مقاومت فلسطین در دست ندارند.

کسانی‌که نگاه خودرا به‌اوضاع لبنان دوخته بودند از مدتها قبل میتوانستند تکوین‌تدریجی دشمنی و جنك میان مسیحیان لبنانی و فلسطینی‌ها را درك کنند.

فلسطینی‌ها تدریجا اردوگاه های آوارگان خودرا به مراکز و پایگاه های آموزش رزمی تبدیل کردند . خود این اردوگاه ها چنانکه در تلزعتر به ثبوت‌رسید بجای آنکه‌مراکزسکونت‌آوارگان بی‌آزار باشند به دژهای جنگی واقعی تبدیل شدند.

تلقی وجود دولتی در داخل دولت لبنان بیش‌از پیش دررابط فلسطینی‌ها بالبنانیها مصداق‌یافت.

وقایعی که سبب شدند تاجنك لبنان شکل قاطع ضد فلسطینی ماه های اخیر را پیدا کند تنها بهانه‌هایی بودکه‌دست‌راستی های مسیحی لبنان برای نشان‌دادن تمام احساس‌نفرت‌ودشمنی‌خویش علیه فلسطینیها نیاز داشتند و بهرحال خطا های فدائیان‌فلسطینی در لبنان بیش‌از آن بود که بهانه‌ای بدست مسیحیان‌ندهد.

لوموند

آشتی سوریه‌وفلسطین

ژنرال سوری‌در حالیکه‌نقشه‌ای را روی دیوارنشان میدهدمیگوید: درست باین نقشه نگاه کنید.نقشه صحرای عظیم‌سوریه‌را کمرودخانه فرات از آن میگذرد و یک راه کوچک ۱۵۰ کیلو متری بدریای مدیترانه نشان میدهد.

ژنرال سوری که رئیس‌شعبه تکنیکی ارتش است اضافه‌میکند: «گوئی لبنان را بخاطر این بوجود آورده‌اند که دمشق را از دسترسی بدریا محروم کنند»

سپس انگشت خود را روی «سنجاق اسکندرون» منطقه‌ساحلی شش هزار کیلومتر مربعی که «انطاکیه» پایتخت قدیمی سوریه را نیز فرا میگیرد میگذارد و می گوید: این منطقه را فرانسه چهل سال قبل به ترکیه واگذار کردتا موافقت آن دولت را بامضای یک قرار داد اتحاد با پاریس ولندن بدست بیاورد.

آنچه که امروز در منطقه می گذرد قرار داد «سیکز ـ پیکو»را که فرانسه و انگلیس‌در جنگ‌اول جهانی برای تعیین منطقه نفوذ خود در سوریه بزرگ (عثمانی) امضاء کردند بخطر میاندازد.

ـ میخواهید بگوئید که دمشق کوشش خواهد کرد تا لبنان و «سنجاق» را ضمیمه خاک خود کند؟

ـ نه، منظورم این نیست‌زیرا نقشه جغرافیائی خاورمیانه رانمی توان بدون‌موافقت‌امریکا وشوروی تغییر داداماهمینقدر یادآورمیشویم که سوریه هرگزازجنبه دیپلماتیکی لبنان را برسمیت نشناخته است. در باره «سنجاق اسکندرون» نیز بطوریکه میدانید این منطقه‌درتمام نقشه‌های ما جزئی از خاک این کشور بشمار آمده است نه خاک ترکیه. خودتان میتوانید بخوبی نتیجه گیری کنید پرزیدنت حافظ اسد نیز در نطق مهمی که روز ۲۰ ژوئیه ایراد کرد چنین گفت: «سوریه و لبنان درتمام طول‌تاریخ خود یک ملت‌ویک کشوربوده‌اند.»

در ماه گذشته «کمال جنبلاط» رهبر سوسیالیستهای ترقیخواه به خبرنگار لوموند گفت‌همه سوریه‌ای ها میخواهند لبنان‌را ضمیمه‌خاک خود کنند» آیاواقعا مسئله‌پیوستن لبنان به سوریه مطرح است یا تنها بدست آوردن‌برتری‌درمنطقه؟

بطور کلی بنظر میرسد «سوریه کوچک امروزی» با هشت‌میلیون جمعیت ، جنگ افتخار آمیزاکتبر (۱۹۷۳) و رژیم استوار شش ساله‌ای که پس از۱۹٤۵ نظیرآن هرگز دیده نشده‌تصمیم گرفته‌است قدرت خودرادر «منطقه‌طبیعی‌اش» اعمال کند. فلسطینیها که از یک هفته پیش میکوشند زمینه رابرای سازش با سوریه هموار سازندتا حدی بمحقیقت‌ماجرا آگاه‌هستند.

هیئت نمایندگی‌فلسطینی کمپس از شش روز مذاکره با مقامهای سوری به بیروت بازگشته است بار دیگر برای اداره مذاکرات به دمشق میرود.

مذاکرات نمایندگان سوریه و فلسطین در محیط کاملا سری انجام میشود. با اینحال جریان اوضاع نشان میدهد که طرفین‌به توافق نزدیک شده‌اند. با اینکه «آشتی برادران‌دشمن» در هرحال امکان پذیر است اما بنظر میرسد که هدف اصلی رهبران سوریه‌آن است که برتری سیاسی دمشق‌را در منطقه به فدائیان و سازمان مقاومت فلسطین بشناسانند.

«لبنان کوچک مسیحی» بدقت مراقب دگرگونیهائی است که در مناسبات فلسطین و سوریه پدید می‌آید. از چندروز پیش یک‌هیئت نمایندگی لبنانی بریاست یکی از اعضای با نفوذ دفتر سیاسی‌حزب فالانژپیوسته بین دمشق و«جونیه» پایتخت منطقه زیرکنترل مسیحیان در رفت و آمد است.

آگاهان سیاسی احتمال بروز یک بحران بین رهبران «جونیه» و رژیم حافظ است را درآینده نزدیک یا دور بعید نمیدانند بویژه اگر یک قرار داد رسمی بین فلسطین و سوریه امضاء شود.اما در حال حاضر چنین احتمالی در میان نیست. چه سوریه‌ای ها کوشش‌میکنندگروهی‌ازسیاستمداران مسلمان را که بدور فلسطینی ها گرد آمده‌اند از سازمان آزادی بخش فلسطین دور سازند بویژه آنکه ترقیخواهان لبنان با شکو تردید نگران تحولاتی هستند که میرود در مناسبات‌دمشق بامقاومت فلسطین بوجود بیاید.

کمال اسعد رئیس پارلمان وتا حدی هم رهبرشیعیان لبنان‌مداخله سوریه را در لبنان تائید میکنند در حالیکه ترقیخواهان برهبری کمال جنبلاط‌خواستار تخلیه‌فوری لبنان از سربازان سوریه هستند.

از سوی دیگر دوران ریاست جمهوری سلیمان فرنجیه تا دوماه دیگر به پایان میرسد.

از آن پس الیاس سرکیس که باپشتیبانی سوریه‌بریاست‌جمهوری انتخاب شده زمام امور کشور را بدست خواهد گرفت. باین ترتیب ممکن است فصل‌تازه‌ای دربحران لبنان آغاز شود با اینحال آگاهان سیاسی تصور نمی‌کنند پرزیدنت حافظ اسد بتواند در هفته های آینده به جنگ جدید اسپانیامدر خاور میانه پایان دهد.

اینهمه پول از کجامیآید؟

(۴)

بارها از شوهرش پرسیده بود که‌اینهمه پولرا از کجا می‌آورد ولی او همیشه در برابر این پرسش سکوت کرده و موضوع گفتگو راعوض میکرد.

میهمانها یکی پس از دیگری وارد شدند. میهمانانی که هریک از گوشه‌ای از جهان بودند .

فلورانس ، مرد موطلائی که بیش از چهل ساله بنظر میرسید ، از همه وضع بهتری داشت . باگامهای تندی وارد راهروی منزل شد و چنین‌مینمود که نماینده امپریالیسم‌جدید جهان‌است .

چخوف روسی که از کثرت نوشیدن وُدکا ، صورتش گل انداخته بود، و چنین مینمود که از ودکا برای حضور ذهن خویش در جلسه بعد استفاده میکند، او همچنین هدیه‌ای برای مادر «هاریس» با خود همراه داشت.

چخوف در حالی که هدیه را به آن زن ناراضی و ناراحت تقدیم میداشت،سعی میکرد از خود محبت و صمیمیت نشان دهد وزیر لب کلماتی روسی بر زبان جاری میساخت.

و اما ساموئل در حالی که کت وشلوار خاکستری رنگ خود را که دهسال پیش خریداری کرده بود بتن داشت با اتومبیل قدیمی خویش وارد آنجا شد.

او با آن ریش خاکستریش مانندخاخامی بود که از شغل خود فرار کرده باشد.

همگی پشت میز ناهارخوری نشستندو در حین غذا با همدیگر از هردری سخن میگفتند ، در حالی که صاحب منزل در اتق دیگری به انتظار دریافت دستور نشسته بود.

هر سه نفر در حین گفتگو اتفاق نظرپیدا کردند که آن ماجرا بنفع آنان است و بهمین جهت میبایستی در روز و ساعت تعیین شده بمرحله اجرا گذاشته شود.

موقعی که صحبت آنها به اینجاکشید، ساموئل دراتاقرا بازکرد و از صاحب خانه خواست که به جمع آنها ملحق شود.

دستورات در کاغذ کوچکی نوشته‌بود که ساموئل آنرا با صدای لرزانی خواند و کاغذ را «تا» زد و آنرا به شعله شمع نزدیک کرد تا کلماتی که‌روی کاغذ نوشته‌بودبسوزد.

تقسیم پول

صاحب خانه از جای خود بلند شد و گفت : همگی دستورات را اجرا خواهیم‌کرد ولی این را هم باید بدانیم که توهین دراتریش نیاز مبرمی به پول دارد .

ساموئل پاسخداد:

ـ آیا مبلغی را که در اختیار شما گذاشتیم باو ندادید ؟

ـ چرا، دادم ولی گفته‌است که آن پول کافی نیست . در این موقع لورنس از جای خود بلند شدواز کیف دستی خویش بسته‌های اسکناس های کشور های مختلف را درآورد و به صاحب خانه‌داد و گفت این کل مبلغی است که میتوانم بدهم ، خودتان ترتیب بقیه کارها را بدهید و بسرعت حرکت کنید زیرا یارا نبابی صبری منتظر نتیجه عملیات‌هستند. مرد روسی در حالی که خود را با بیرون آوردن سیگار برگ خود مشغول کرده و سیگار را آتش میزد و لبخندی برلبانش‌نشست وگفت:

ـ باور کنید که رفقای من در آلمان شرقی علاقه زیادی به موفقیت عملیات دارندو بمن وعده داده‌اندکه‌بمحض پایان گرفتن‌عملیات هرچه از آنها خواسته شوددراختیار بگذارند.

صاحب خانه خنده‌ای کرد و گفت :

ـ ما روش شما کمونیستها را بخوبی میدانیم ، شما هیچ چیزی نمیدهید مگر پس از پایان هرکاری و اگر این دو نفر نبودند شما هم هیچ نقشی نداشتید زیرا کسی که دست به چنین کارهائی میزند،انتظارپرداخت رانمیکشد، بلکه پیشاپیش دریافت میکند .

همه خندیدند و در حالی که سرمست می و پیروزی آینده خود بودند ، اتاق را ترکگفتند . روز بعد ساموئل عازم «بادن» در اتریش شد تا با کوهین ملاقات کند و از او بخواهد تا هرچه‌زودتر برای استقبال‌از افرادی که اززئو وآلمان‌غربی وارد میشوند، خانه خود را باز کند.

آن دو نفر پس از اینکه پول را میان خود تقسیم کردند در مورد تمام اقداماتی که باید در طرح خود انجام دهند توافق نمودند و مدتی هم به بازی شطرنج پرداختند . و همینکه کوهین احساس کرد که ساموئل اورا «مات» خواهد نمود سعی کرد که بازی را متوقف سازد تا مبلغ مورد شرط رانپردازد. دربصدا درآمد و همینکه در را باز کردند لورانس وارد شد و پس از اینکه نتیجه بازی رادید لبخندی زدوگفت من بجای تو مبلغ شرط را میپردازمو همه از این حرف‌خندیدند.

فصل پنجم

همه دوستان در خانه‌ای در خیابان «سینا جوک» در نزدیکی «ریودی مارنیه» در اطراف شهرژنو که زیباترین شهرهای‌سویسی در انتهای جنوب غربی دریاچه ژنو واقع‌است گرد آمدند .

ساعت یک بعد از ظهر آخرین نفر گروه وارد شد . ساموئل در حالی که پالتوی‌قدیمی و کیف چرمی خودرا روی دست انداخته بود باعجله وارد شد .

اتاق مملو از اثاثیه بود و روی دیوارها، تابلوهائی از کار هنرمندان قدیمی اروپا به چشم میخورد . و دور میز دوازده نفر گرد آمده بودند .

● کارلوی با آن قامت بلند خود ، دست بمیان گیسوان طلائی دوشیزه دنیس برده بود و با موهایش بازی میکرد .

● تازه واردی که مافیا اورا از گوشه وکنار شهر لندن پیدا کرده بود.

●تازه واردی که از شهر حیفا به‌آلمان غربی‌آمده بود.

دوشیزه دنیس با آن نگاه های بی‌تفاوت خود، پیراهنی از کریستیان دیور بتن و گردنبندی گرانبها به گردن داشت.

● چخوف روسی نگاه هائی تند داشت و شک و تردید و ناآرامی براو مستولی بود.

● ساموئل یهودی فریبکار هم با آن لباسهای مندرس و صدای گنگ خود احساس حقارت را نسبت به این نوع افراد در هر بیننده زنده میکرد .

● لورنس ، نماینده استعمار جدید با آن لباسهای خوش‌دوخت خویش دستانش را از روی خوشحالی بهم‌میمالید.

● کوتوله راننده اتومبیلی که کارلوس را از مرز فرانسه به سویس آورده بود .

● بقیه هم از یاران کارلوس بودند که شکل ظاهری آنها نشانگر میزان جنایت هائی بود که انجام داده بودند .

پس از اینکه عضو یهودی ، ریاست جلسه را بعهده گرفت ،گفتگوها شکل‌کنفرانس ها ی‌رسمی پیدا کرد.

صدای چخوف ابتدا آرام مینمود وکم‌کم بلندتر شدو گفت :

ـ شاید هریک از ما هدفی داشته‌باشیم ولی تمام هدفهای ما در یک هدف هماهنگی پیدا میکند زیرا ما مارکسیستها در برابر تلاشی که برای بازیابی مجددعظمت اسلام ومسلمانان در جهان صورت میگیرد ، احساس ناامیدی میکنیم . ما ایمان داریم‌که ادیان مختلف‌افیونی است که به ملتها تزریق میشود و بهمین جهت از مارکسیسم خود در برابر ادیان مختلف بویژه دین اسلام وحشت داریم .

رئیس جلسه گفت:

ـ پس علت شرکت شما در این طرح همین میباشد . آقای چخوف ما از سخنان شما نگران هستیم وبهمین‌جهت برای دین یهودی خود در مقابل مارکسیسم شما وحشت داریم .

ـ دوست من ناراحت نباش زیرا سازندگان مارکسیسم همه یهودی هستند که آنرا برای حمایت شما بوجود آوردند و برای خدمت بشما بکار گرفتند .

همه خندیدند .

دنباله دارد

سرمقاله

آیاقیمت ساختمان پائین می آید؟

وزیر مسکن وشهرسازی درگفت وگوئی باخبرنگاران ، نکاتی را درباره موضوع مسکن مورد بحث قرار داده که دو نکته آن خصوصا قابل تامل است .

وزیر مسکن میگوید تادوسال دیگر ساختمانهای‌گران‌قیمت بازار خودرا ازدست میدهد وخریداران ساختمانهایی باقیمت کم ومتوسط افزایش خواهد یافت. بسیاری از صاحب نظران در مسائل اقتصادی نیز عقیده دارند که بهرحال وضع ساختمان به‌این صورت نمیماند ونرخها درین بازار خواهد شکست. این نظریه بریک استدلال منطقی تکیه دارد. درین چند ساله براثر افزایش سرمایه‌گذاری وفعالیت وسیع درزمینه‌ساختمان، عرضه وتقاضا حالت متوازنی بخود گرفته وحتی بنظر میرسد که عرضه آپارتمان بیش از میزان تقاضاست. الان تعداد زیادی از آپارتمانهای نوساخته در مناطق شمالی شهر ودر فاصله تهران ـ شمیران خالی‌است وطبق‌قانون درصورتی‌که این آپارتمانها همچنان خالی بمانند باید معادل سی درصد مال‌الاجاره آنها مالیات پرداخته شود .

بهرتقدیر، پارهی محافل‌اقتصادی معتقدندباوجود اینهمه آپارتمان ونیز تعداد زیادی خانه‌های خالی باید گفت در تهران بحران مسکن وجود ندارد وبنابراین افزایش قیمت ساختمان فاقد علت منطقی است .

متاسفانه باید اعتراف کرد که نوسانات قیمت زمین و ساختمان از بیست سال پیش صورت منطقی‌نداشته وبرموازین اقتصادی مبتنی نبوده ولی این قیمت‌های واهی دائما رو به افزایش بوده وبسیاری کسانی را به‌ثروتهای افسانه‌ی‌رسانیده وتعادل منطقی درآمدها رابهم زده‌است. بهمین دلیل هم علی‌رغم آنکه بالارفتن قیمت ساختمان وباقی ماندن قیمت ساختمان‌لوکس وگرانبها درسطح فعلی به دلایل اقتصادی وعلمی قابل قبول بنظر نمیرسد، ولی چون از ابتدا نیز این قیمتها پایه منطقی نداشته وتابع بورس بازی بوده است. تاوقتی همین عوامل بازار زمین ومسکن راگرم نگهدارد معلوم نیست دلایل اقتصادی درقیمت ساختمان تاثیر منطقی بگذارد .

اینجا باید به‌نکته دیگری از اظهارات وزیر مسکن و شهرسازی اشاره کرد که تاکید میکند برای پائین آوردن قیمت ساختمان باید هزینه ساختمان ومقدم برهرچیز قیمت زمین را پائین آوردکه باز وزیر شهرسازی بااستناد به‌یک رشته «تدابیر اصولی» مانند دادن پروانه ساختمان به شهرک های سیصد هزار متری، نسبت به‌کاهش بهای زمین اظهار امیدواری‌میکند. اما اشکال کار دراینستکه تاکنون دیده نشده اقدامات وتدابیر «اصولی» برعوامل غیراصولی افزایش قیمت زمین وساختمان فائق آمده ونرخهای تصنعی وغیرواقعی راکه بگفته وزیرمسکن ازطرف دلالها ومعامله‌گران اعلام واعمال میشود، متزلزل‌سازد.

تاآنجاکه نوسان قیمت‌ها ناشی از عوامل اقتصادی مانند افزایش امکانات مالی وبالارفتن میزان توقع مردم باشد، البته نمیتوان در برابر آن ایستاد ولی آنجاکه اراده دلالها وفعل وانفعالات بورس بازی بروضع قیمتها تاثیر میگذارد، ساکت نشستن ویا به «تدابیراصولی» اکتفا ورزیدن دردی را دوا نمیکند. بسیاری ازمردم میگویند وقتی دخالت‌خارواری واسطه‌ها وفروشندگان را درعرضه گوشت وقند وشکر ومیوه با «اقدامات ضربتی» پاسخ میگویند چه دلیل دارد که از همین روشهابرای تثبیت عادلانه‌قیمت زمین‌وساختمان استفاده‌نشود؟!

تفسیرسیاسی

امریکا وفلسطین

جنك‌داخلی لبنان باعث‌افول ستاره اقبال سازمان آزادی‌بخش فلسطین شده استو تماس های مستقیم امریکابا آن سازمان در جریان تخلیه امریکائیان بیروت ظاهراعطف وتغییری دروضع‌فلسطینی ها ایجاد نخواهدکرد.

آنچه‌که گفته شدبیان‌کننده ارزیابی عده‌ای از مقامات عالیرتبه امریکائی است، که‌از نزدیك حرکت نزولی اقبال فلسطینی‌ها وجریان جنك لبنان را تعقیب کرده‌اندو برمراودات روزمره میان دیپلماتهای امریکائی دربیروت وفرماندهان فدائیان فلسطینی که‌کنترل بخشهایی از جاده مسیر تخلیه رادردست دارند نظارت داشته‌اند.

مقامات امریکائی میگویندکه مذاکرات بی‌سابقه امریکائیان،با سازمان آزادی‌بخش فلسطینی سراسر مربوط به‌تضمین ایمنی اتباع امریکا بوده وحتی ازطریق بعیدترین ملاحظات نیز هیچ‌رابطه‌ای با مناقشات کلی‌اعراب‌و اسرائیل وسایر مسائل خاورمیانه نداشته است .

بقول‌یکی از صاحب منصبان وزارت‌خارجه امریکااصولا شرایط جاری فرصت درمتنی نبوده‌است تا امریکاوسازمان آزادی‌بخش‌فلسطین بایکدیگر مذاکرات سیاسی‌انجام دهند.

از آوریل گذشته‌وقتی که‌ارتش سوریه واردلبنان شد سازمان آزادی‌بخش فلسطین بیش‌از پیش بسوی بن‌بست کشانده شده است.

دراین مدت نه‌تنها در میدان های جنك‌لبنان بلکه‌در صحنه سیاست دنیای عرب‌نیز همه‌جانشانه‌های شکست فلسطینی‌ها به چشم خورده است.

لیبی که‌خود جزبیگانه‌ای درجهان‌عرب به‌حساب نمی‌آیدتنهاقدرتی است‌که گروه‌تحت رهبری یاسرعرفات رابطور موثر درجریان جنك لبنان پشتیبانی کرده‌است.

طبق عقیده‌ای‌که اسرائیل وامریکا هردو درنتیجه‌گیری آن‌سهیم هستند وضعی که جنك‌لبنان برای سازمان آزادی‌بخش‌فلسطین بوجود آورده ممکن است دورنمای مجاهدات صلح‌آمریکا را درخاورمیانه بهبود بخشد.

برای دفاع ازاین‌عقیده لااقل سه‌دلیل وجود دارد:

۱ ـدرصورتیکه گرایش جاری ادامه پیدا کند دیگر لبنان در کنترل یك‌جبهه انقلابی مرکب‌از مسلمین دست‌چپی وفلسطینی‌هاقرار نخواهد داشت.

در چنین شرایطی امنیت‌اسرائیل راخطر حملات فدائیان‌فلسطینی تهدید نخواهدکردو احتمال خطرناك حضوریك‌دولت خصم وافراطی در برابر اسرائیل درخاك‌لبنان ازمیان خواهدرفت.

۲ ـامتناع اسرائیل از مذاکره کردن باسازمان آزادی‌بخش فلسطین‌دیگرعامل بازدارنده‌ای در مذاکرات مربوط به صلح‌خاورمیانه بشمار نخواهد رفت.

۳ـ درحالیکه ستاره اقبال فلسطینی‌ها غروب میکند بخت‌اردن در برج‌سعد قرارگرفته‌است . شانس روزافزونی وجود داردکه‌ملك حسین پادشاه اردن یکبار دیگر درموضعی قرار گیرد که‌بتواندطرف مذاکره با اسرائیل درباره سرنوشت آینده اراضی اشغال شده غرب رود اردن وساکنان فلسطینی آن‌واقع‌شود.

علیرغم تمام این‌تجارب باز هم سفارت اسرائیل‌در واشنگتن‌با شتابزدگی از تماس های مقامات امریکائی با نمایندگان سازمان آزادی‌بخش فلسطین دربیروت ابرازتاسف کرده‌است .

اسرائیل براین عقیده است‌که علی‌الاصول نباید میان‌امریکاو سازمان آزادی‌بخش فلسطین تماسی وجود داشته باشد، مخصوصا در زمانی که‌ازیك‌طرف کشورهای عرب‌دارند بیش‌از پیش فلسطینی‌ها را رهبر می‌کنند وآنها راتنها میگذارند وازطرف دیگر درزیر ضربات‌جنك داخلی‌لبنان صفوف فلسطینی‌ها بسرعت‌ازهم پاشیده میشود. در مورد مسئله گسترده‌تروروش امریکا درقبال‌سازمان آزادی‌بخش فلسطین منابع اسرائیلی اطمینان دارندکه تاوقتی این‌سازمان حاضر به‌قبول وجود اسرائیل‌نباشد تغییری درسیاست امریکا دربرابر فلسطینی‌ها پدید نخواهدآمد.

حدوث هر تغییری دراین سیاست ـآنهم درزمان حاضربه‌عقیده رهبران‌اسرائیل بدان‌خواهدمانست‌که مسافری حاضرشود بلیطی‌برای سفرکردن باپك‌کشتی که‌درحال غرق‌شدن‌است خریداری کند.

بهرحال اگرنگاه خودرابه‌آینده بیاندازیم دست‌کم‌ازاین بابت تردیدی درخود نخواهیم یافت که‌ادامه جنك درلبنان ودرپیش بودن انتخابات ریاست جمهوری‌امریکا موانعی هستندکه عجلتا جلوی بوجود آمدن هرتغییری رادرسیاست امریکادرقبال سازمان‌آزادی‌بخش فلسطین خواهند گرفت.

اما درصورتیکه سازمان آزادی‌بخش فلسطین موجودیت خودرا بعنوان یك‌قدرت مهم‌سیاسی ازدست‌بدهد صرف‌نظراز این‌که‌چه کسی درسال ۱۹۷۷رئیس جمهور امریکا باشد واشنگتن در هر حال‌شانس بیشتری خواهد داشت‌تا برای برقرار کردن صلح دلخواه خود در خورمیانه تلاش کند.

درمحافل

در پارلمان ایران

چای ایران در خطر است

علیرضا شفائی

منوچهر یزدی نماینده اردکان و عضو کمیسیون بودجه مجلس که بهمراه اعضای کمیسیون بودجه از طرحهای عمرانی گیلان بازدید کرده بود، طی نطقی در مجلس گفت : ما در کنارپیشرفت‌های عمرانی منطقه‌گیلان شاهد آن بودیم که باکمال تاسف محصول چای مملکت دستخوش خطر و درمعرض تهدید به نابودی است و کشاورزان چایکار اراضی زیر کشت را رها کرده‌اند و این اراضی بدون مالک و صاحب و زارع مانده است.

یزدی اضافه کرد که اعضای کمیسیون بودجه برای رسیدگی به علل این وضع اقداماتی‌کردند وازجمله به‌بازدید کارخانه چای لاهیجان رفتند.

در جلوی کارخانه تابلوئی مشاهده گردید بنام «سازمان غله و چای و قند و شکر» . سازمانی درمملکت درست کرده‌اند بنام سازمان غله، چای، شکر یعنی سه محصول که با هم هیچگونه تناسبی نه‌در برداشت‌دارند و نه در مصرف . سازمان یا اداره چای که در قلب این سازمان قرار گرفته کارش منحصرا برداشت «برگ سبز چای» و دادن خدمات است ووقتی چای به‌تهران آمد دیگر سازمان غله در بسته‌بندی و صدور و وارداتش هیچ نقشی ندارد !

کوچه های تنك وتاریك شوشتر !

«راه ارتباطی شوشتر به رامین بطول ٤٦ کیلومتر که از طرف وزارت راه ساخته شده و آماده اسفالت است بعلت خاکی بودن ان و ترافیک زیاد هر روزفاجعه اسفناکی ببار می‌آورد و همچنین پنجاه کیلومتر راه شوشتر به دزفول که دراثر وجود شرکت‌های کشت و صنعت کارون ترافیک سنگینی داردبعلت خرابی وخاکی بودن آن همه‌روزه عده‌ای بیگناه جان خود را ازدست میدهند». سید عبدالله صدیق‌زاده نماینده شوشتر با این ذکر توجه مسئولان‌را جلب کرد وگفت: شهر شوشتر بعلت قدمت تاریخی و جاذبه توریستی که دارد همه‌روزه عده‌ای جهانگرد برای بازدید از آثار باستانی به این‌شهر رو می‌اورند و مهمانسرای فعلی جلب سیاحان بعلت نداشتن اطاق قادر به پذیرش آنان نیست. وی خواستار توسعه مهمانسرای شوشتر شد و گفت : شوشتر با داشتن کوچه‌های تنگ و تاریک و پرپیچ‌وخم امکان بهداشت و نظافت آن مقدور نیست و ضرورت دارد برای ایجاد چند رشته خیابان درین شهر اعتبار لازم تامین شود.

از ماجرای سمیتقو قیام تهیه شود

در مجلس شورای ملی پیشنهاد شد سازمان‌رادیو تلویزیون ملی ایران همانطور که با تهیه فیلم « دلیران تنگستانی » یکی از حماسه‌های ملی ایران را بنمایش گذارده است از فداکاری و جانبازی افسران و سربازان ارتش ایران که زیر فرمان سردار بزرگ رضا شاه کبیر گردنکشانی چون«اسمعیل‌آقا سمیتقو»رااز پای‌درآوردند فیلم تهیه کند. دکتر سوادکوهی نماینده شاهی درتوضیح این پیشنهاد گفت : «سمیتقو» با ده هزار سوار امنیت قسمتی از کشور ما را بخطر انداخته بود و دربررسی واقعه سرکوبی او فرماندهی دلیرانه رضا شاه کبیر و جانبازی افسران دلیری چون جهانبانی، مقدم ، زاهدی، رزم‌آرا، بایندر که در آن زمان درجات پائین‌تری داشتند، جلب‌توجه میکند. بسیار بجاست که این واقعه سوژه‌فیلم شود چون نسل جوان ایران بچشم خواهد دید که‌برای استقلال و امنیت ایران چه خدمات شگرفی انجام شده است .

دیگران برای جلوگیری ازمهاجرت چه کرده‌اند

در ممالکی که زمینهای زراعتی آنها محدود ولی تعداد کشاورزان انبوه است تنها راه‌علاج‌برای بهره‌وری لازم از نیروی کار آنها ـ بطوری که‌اقتصادی‌هم باشد ـ اشتغال فشرده روستائیان در همین زمینهای محدود است و این امر نه‌تنها از گرایش و «مهاجرت بی‌ثمر و ضرربار» کشاورزان به شهرها جلوگیری می‌کند ، بلکه علاقمندی و شور و شوق‌خفیفی به کار کشاورزی نیز دردل آنها ایجاد میکند .

بنظر دکتر محمد ستاری نماینده رشت این مسئله نه یک راه و نه یک پیشنهاد تازه است که برای اولین بار اجرا شده باشد زیرا در بسیاری از کشورها که‌در شرایط فعلی‌ایران زندگی‌میکنند، ازهمین‌طریق توانسته‌اند به مهاجرت بی‌رویه روستائیان و مشکلات کشاورزان خود بدور از جنجال «سنتی یا صنعتی» سامان بخشند و بخصوص به افزایش درآمد کشاورزان و دامداران توفیق یابند . در ژاپون قسمت اعظم مساحت «زارع‌بطور متوسط از یک‌هکتار هم کمتر است ولی این‌کشور موفق شد با بکاربردن کارگر زیاد در همین واحد های کوچک و برخورداری از عناصر یک روش پرتولید کشاورزی میزان محصول را به حداکثر ممکن افزایش دهد.

آقا بهرکی و آقا بل و عیال

زمزمه در شهر

لیست جدید «بازیگران عصر طلائی»

ابراهیم خواجه‌نوری برآن شده است که «بازیگران عصر طلائی» را بانگارش بیوگرافی گروهی دیگر ازشخصیت‌های سیاسی دوران اخیر ، دنبال کند .

« بازیگران عصر طلائی » مجموعه‌یی است از بیوگرافی رجال عصر پهلوی که بخش اول آن را خواجه‌نوری در سالهای بعداز شهریور ۱۳۲۰ انتشار داد و از همان‌ابتدا مورد اقبال و توجه عموم قرار گرفت و در شمار کتاب های پرفروش درآمد بطوری که تاکنون چندین بار تجدید چاپ شده و جای خودرا در قفسه کتاب‌های پرطرفدار کتابفروشیها حفظ کرده است.

در بخش اول ، زندگانی مردانی‌چون‌داور، تیمورتاش، سرلشکرمحمدحسین‌خان ایرم، علی دشتی و سرلشکر عبداله خان امیرطهماسبی مورد بررسی قرار گرفته است ودر بخش جدید ، خواجه‌نوری تصمیم دارد به شرح زندگانی و تجزیه و تحلیل شخصیت دکترجمشیدآموزگار، هوشنگ انصاری ، علی‌دشتی، مهندس عبدالله‌ریاضی، مهندس‌منصور روحانی، دکترمحمد سجادی، مهندس جعفر شریف امامی ، امیراسدالله علم، دکترهوشنگ نهاوندی و امیرعباس هویدا بپردازد .

خواجه‌نوری ، از معتقدان به این گفته آندره‌موروا نویسنده معروف فرانسوی استکه : «بعداز کتب‌آسمانی،

ا. خواجه‌نوری

شریفترین و مفیدترین کتابها بیوگرافی است» ودربیوگرافی نویسی نیز شیوه خاصی‌دارد که از مطالعات ممتدو اطلاعات و تجاربش در «روان‌شناسی» متاثر استوبرلطف نثرموزون و طنز امیزش میفزاید.

از خواجه‌نوری ، سوای بازیگران‌عصرطلائی و «مکتوب» های معروفش ، نوشته‌ها و ترجمه‌هایی انتشار یافته که یکی از انها شرح اولین برخوردهای اوست‌باشخصیت های معروف سیاسی نیم قرن اخیر و باید آن را «ذیل بازیگران عصر طلائی» نامید. ضمنا تکرار نام دشتی در فهرست بیوگرافی‌های جدیدی که «ا. خواجه‌نوری» دست‌به کار نگارش آنها شده است، علاقه و توجه خاص او را به زندگانی و شخصیت‌دشتی نشان میدهد .

هنوز هم مرغ همسایه «غاز» است

درمیهمانی یکی ازسفارتخانه ها مناسبتی پیش آمدکه‌روحیه «خارجی‌پرستی» یا ضعف‌نفسی که برخی از ایرانیها درمقابل هر چیز خارجی ، از جمله خود خارجی‌ها نشان‌میدهند، بشدت انتقاد شود.

ـ تاکسی‌سوار بودم . در صندلی عقب تاکسی کناردست دو مسافر ایرانی یک خارجی نشسته و نیمی‌از صندلی عقب تاکسی را اشغال کرده بود. به‌دو مسافری که کنار هم چپیده بودند گفتم به این اقا که اینطور راحت نشسته و روزنامه‌اش را باز کرده و مشغول مطالعه است بگوئید کمی انطرفتر بنشیند. دونفری بهم نگاه کردند و گفتند آخر خارجی است ... ممکن است بدش بیاید.

مسافر خارجی وقتی به مقصدرسید به راننده یکسکه دوتومانی داد. راننده‌اعتراض کرد که کرایه شما ۲۷ ریال میشود ولی هرچه گفت‌مسافر خارجی پافشاری کرد مبلغ اضافی را نداد . تاکسی که راه افتاد به راننده گفتم اگر ایرانی بود اینطور میگذشتی و میرفتی ؟

گفت : نه .

گفتم چرا ؟

گفت : آخر این خارجی بود... نمیشد با او کلنجار بروم !

خانمی دنباله حرف ان اقا را گرفت و گفت :

ـ توی‌یکی ازفروشگاه‌های بزرگ تهران یک خانم چهل ساله با دختر سیزده ساله‌یی چرخ بدست اینطرفو آنطرف میرفت وپشت‌سرهم به‌انگلیسی دست وپاشکسته سخن‌پراکنی میکرد، انگار که زبان فارسی را اصلا نمیداند.

جالب این بود که با هم برای خرید گوشت به پای یخچال رسیدیم ولی فروشنده سهم ایشان را زودتر از من داد چون‌فکرمیکرد سرکارعلیه خارجی تشریف دارند !

خجسته مولود مسعود سرور آزادگان، پیشوای شهیدان، مولی الکونین، ابی عبدالله الحسین علیه صلوات الله را بعموم مسلمین جهان، خاصه جانبازان آستان حسینی تبریک میگوئیم.

صندوق پس انداز بانک ملی ایران

جناب آقای مهندس نیك‌خلق ریاست محترم اداره غله استان فارس

وظیفه داریم که در قبال حسن تدبیر و مدیریت شایان تقدیر جنابعالی در امر خطیر تحویل گندم از کشاورزان سپاسگزاری نموده و ابراز امتنان قاطبه کشاورزان مرودشت و سرحد چهار دانگه را از این همه بی نظری و وظیفه شناسی و مردم دوستی تقدیم داریم و توفیقات روز افزونتان را در راه خدمت به شاهنشاه آریامهر و میهن عزیز مسئلت داریم .

علی اکبر عبدالهی ـایرج عبدالهی ـ داود عبدالهی ـ احمد زارع ـ حاج محمد قلی زارع .

اعلامیه انجمن جنت‌آباد

بمنظور بررسی مسائل منطقه ازاهالی جنت‌آباد دعوت میشود فردا ساعت ۹ صبح در دبیرستان فرحناز واقع در جنت آباد شهر زیبا حضور بهمرسانند .

رئیس کانون حزبی و انجمن محلی ـ حسین ـ فقیه‌مرندی .

جناب آقای مهندس سلیمان‌پور مسئول حزب رستاخیز ملت ایران در استان مازندران
جناب آقای دکتر سهائی مسئول محترم حزب رستاخیز در شهرستان شاهی

انتخاب آقای اسحاق دوستی را به سمت مسئول حزب رستاخیز در شهر کیاکلا که حقا شایستگی احراز چنین مقامی را دارند تبریک عرض نموده موفقیت بیشتر ایشان را در راه خدمت به شاهنشاه آریامهر از خداوند مسئلت دارم.

کیاکلا ـ حسن مهرورزان

آگهی دعوت مجمع عمومی سالیانه
شرکت تعاونی کامیونداران ایران
نوبت دوم

نظر باینکه جلسه‌مجمع عمومی سهامداران درتاریخ ۵ر۵ر۲۵۳۵ بعلت عدم حضور تعداد کافی اعضاء شرکت و نرسیدن به حد نصاب قانونی تشکیل نگردید لذابرحسب تصمیم متخذه از طرف هیئت مدیره جلسه مجدد مجمع برای ساعت ۵ بعد از ظهر روز دوشنبه ۲۵ر۵ر۳۵ در محل شرکت واقع در خیابان قزوین مقابل دخانیات تشکیل میگردد بدینوسیله از کلیه سهامداران شرکت دعوت میشود که در وقت مقرر با در دست داشتن برگ سهام یا فیش بانکی دائر بر پرداخت بهای لااقل یکسهم نقدی و کارت شناسائی عکسدار شخصا حاضر و یا نماینده قانونی خود را جهت حضور و اعلام رای به مجمع عمومی معرفی نمایند متمنی است برای نام‌نویسی و دریافت کارت ورودی از ساعت ٤ بعد از ظهر مراجعه فرمایند.

جلسه مجمع عمومی نوبت دوم‌ماهر عده که حاضر شوند رسمیت خواهد داشت و تصمیمات مقتضی اتخاذ خواهد شد.

دستور جلسه به شرح آگهی قبل عبارتست از :

۱ـ رسیدگی و اتخاذ تصمیم درباره ترازنامه و حساب سود و زیان شرکت پس از استماع گزارش‌هیئت مدیره و بازرسان .

۲ـ اخذ تصمیم نسبت به ذخایر و پرداخت سود سهام و تقسیم آن.

۳ـ انتخاب بازرسان شرکت برای مدت یکسال.

٤ـ رسیدگی و اتخاذ تصمیم درباره سایر اموریکه به مجمع پیشنهاد شده و منطبق با اساسنامه شرکت باشد .

هیئت‌مدیره شرکت تعاونی کامیونداران‌ایران

بانك داریوش

وام برای خرید اتومبیل بطور اقساطی
آسان ، سریع ارزان

اتومبیل نو و دلخواه خود را اکنون بخرید و بهای آنرا به اقساط‌ماهانه بپردازید

حداکثر وام : ۷۰ در صد بهای اتومبیل
حداکثرمدت بازپرداخت : ۳۰ ماه

تسهیلات وام اقساطی بانك‌داریوش در اختیار شما است و علاقمندان‌محترم میتوانند برای کسب هرگونه اطلاع بیشتر به شعبه های بانك داریوش مراجعه فرمایند :

تهران :

شعبه مرکز	: بولوار کریمخان‌زند وروزولت تلفن۹ـ۸۳۹۰۹۳ و ۱٦ـ۸۲۰۱۱۳
شعبه اکباتان	: خیابان اکباتان ازطرف سعدی شماره ۲۱۲ تلفن ٤۳ـ۳۰۱۵٤۱
شعبه بازار	: خیابان خیام سرای‌تقی‌زاده تلفن۵ـ۵۳۲۸٤۵ـ۵۳۱۸۱۱ـ۵۳٤۸۹٤
شعبه ۲٤ اسفند	: اول آیزنهاور نرسیده به جمشیدآباد تلفن ۹۳۷۹۱۷
شعبه تخت‌جمشید	: خیابان تخت‌جمشید شماره ۵٦ تلفن ٦٦۵۸۱٦
شعبه دخانیات	: خیابان قزوین روبروی شرکت دخانیات تلفن ۵٤۵۸۱۰
شعبه‌میدان‌مخبرالدوله	: خیابان استانبول کوچه نوشین تلفن ۳۱۸۱۲۲
شعبه فرح	: خیابان فرح‌شمالی نبش خیابان مهرشاه تلفن ۸۵۵٤۹۸
شعبه چهارراه شاه	: تقاطع خیابانهای شاه و پهلوی تلفن ٦٦۲۵۷٤
شهرستانها :	
شعبه اصفهان	: خیابان چهارباغ ساختمان بختیار تلفن ۳۰۳۲۸
شعبه خرمشهر	: خیابان پهلوی شماره ۱۷۸ تلفن ۲٤۲۸
شعبه مشهد	: تقاطع خیابانهای پهلوی و دروازه‌طلائی تلفن ۲۱۵۰۸
شعبه رشت	: تقاطع خیابانهای رضاشاه کبیر و کورش تلفن ۲۵۲۵۹

قابل توجه همشهریان عزیز
مصرف کننده شیر

بدین‌وسیله باطلاع میرساند که کارخانه شیر پاستوریزه تهران بمقدار کافی شیر استرلیزه دربسته بندی ربع لیتری تهیه و بوسیله شرکت‌های توزیع تهران و شمیران در اختیار مصرف کننده‌گان قرار میدهد . خواهشمند در صورتیکه هریك از مصرف کنندگان عزیز باکمبود شیر مواجه هستند . در منطقه تهران باتلفن‌های‌شماره۳۹۱۲۱۰ و۳۹۲۰٦٤ و ۹۵٤۰۰۳ودر منطقه شمیرانات ـ داودیه ـ دروس ـسلطنت آباد و قلهك باتلفن‌های شماره۲۷۰٦۸۱ و ۲۷۰٦۸۳ تماس حاصل ونام مغازه‌فروشنده و نشانی آنرا اطلاع دهندگان تامقادیر شیربیشتردراختیاروی‌گذاشته‌شود . هرگاه تماس باشرکت‌های‌توزیع بترتیب بالا موثر واقع نشود باتلفن های شماره ۹۵٤۰۸۵ الی۹۵٤۰۸۷درساعات ۸ صبح تا۳ بعد ازظهر موضوع را به‌شرکت سهامی صنایع شیر ایران‌اطلاع فرمایند تاترتیب تحویل شیر به فروشندگانی که شیرکافی در اختیار ندارند داده شود .ازهمکاری‌همشهریان‌در این مورد سپاسگزار است .

شرکت سهامی صنایع شیرایران

آگهی استخدام

به دونفر دوشیزه ویا بانو برای فروشندگی و چند نفر قفسه چین مرد جهت اشتغال در فروشگاه شرکت تعاونی مصرف کارکنان بانك رهنی ایران نیاز است .
داوطلبین به بانك‌رهنی ایران‌واقع درخیابان فردوسی اطاق شماره ۱۱٦ مراجعه فرمایند .

م الف ۱۱۳۰۹

کسری : افسونگر سوئدی

برنامه سینماها

تماشای فیلمهائی که باعلامت (×) مشخص شده برای اشخاص کمتر از ۱۸ سال ممنوع است

★ آوای وحش ـ رنگی ـ چارلتون‌هستون
شهرقشنگ (٦٤۷۷۷۷) ۱۱ـ۱ـ۳ـ۵ـ۷ـ۹ر۱۵

★ (×) افسونگر سوئدی ـ رنگی ـ جنت‌اگره
کسری (۸۲٦۹۳۹) ۱۰ـ ۱۲ـ ۲ـ ٤ـ ٦ـ ۸ـ ۱۰

★ اسیر شهوت ـ رنگی ـ تانیاروبرتز
رادیوسیتی (٦٤۳۳۲۰) ۱۵ر۱۱ـ۳۰ر۳ـ۳۰ر۵ـ۳۰ر۷ـ۳۰ر۹

★ افسانه زورو ـ رنگی ـ آلن‌دلون
شهرفرنگ (٦۲۷٦۲۸) ۱۵ر۱۱ـ۳۰ر۲ـ۵ـ۳۰ر۷ـ۱۰

★ این‌دفعه فولکس غوغا میکند ـ رنگی
سینه‌موند (٦٤۸۳۲۲) ۱۱ـ۳ـ۵ـ۷ـ۹

★ اژدها وارد میشود ـ سینماسکوپ ـ رنگی
برلیان (۳۹۳۵۳۵) ۹ـ۱۱ـ۱ـ۳ـ۵ـ۷ـ۹

★ این دیگه چه جور مردیه ـ سینماسکوپ ـ رنگی
تاج (۳۱۳۸٦٤) ۱۰ـ۱۲ـ۲ـ٤ـ٦ـ۸ـ۱۰

★ بازگشت اژدها ـ رنگی ـ لی‌وی‌لونگ
پارامونت (٦٤۸۳۲۱) ۱۵ر۱۱ـ۳۰ر۳ـ۳۰ر۵ـ۳۰ر۷ـ۳۰ر۹

★ بازیهای زندگی ـ رنگی ـ همالمالینی
حافظ (۳۹۱۰۷٤) ۳۰ر۱۰ـ۳۰ر۲ـ۳۰ر٤ـ۳۰ر٦ـ۳۰ر۸

★ باباشمل ـ رنگی ـ فردین ـ فروزان
تراس نیاگارا ۷ ـ ۹

★ باگزبانی ـ مترسک
تخت‌جمشید (٦۵۲۵۵۰) ۱۱ـ۲ـ٤ـ٦ـ (هو ۱۰)

★ بمن میگن کله‌بوک ـ رنگی ـ جهانگیر غفاری
اروپا (۳۰۳۱۷۹) ۳۰ر۱۰ـ۳۰ر۲ـ۳۰ر٤ـ۳۰ر٦ـ۳۰ر۸

میامی (۷۵٤۳۲۹) ۱۱ـ۱ـ۳ـ۵ـ۷ـ۹

مولن‌روژ (۷۵۲۹۲۹) ۱۱ـ۱ـ۳ـ۵ـ۷ـ۹

الوند (۳۵٦۵۳۸) ۱۰ـ۱۲ـ۲ـ٤ـ٦ـ۸ـ۱۰

کیهان (۵٤٦۳٦۰) ۹ـ۱۱ـ۱ـ۳ـ۵ـ۷ـ۹

مارلیک (۹٦۳٦۱٦) ۱۱ـ۱ـ۳ـ۵ـ۷ـ۹

ارانوس (۵۲۷۹۷۱) ۳۰ر۱۰ـ۳۰ر۲ـ۳۰ر٤ـ۳۰ر٦ـ۳۰ر۸

سیلوانا (۳٦۳۷۷۷) ۱۱ـ۱ـ۳ـ۵ـ۷ـ۹ـ

شرق (۵۳٤۰۲٤) ۳۰ر۱۰ـ۳۰ر۲ـ۳۰ر٤ـ۳۰ر٦ـ۳۰ر۸

شهرام (۸٤٤۵٤۹) ۱۱ـ۳۰ر۲ـ۳۰ر٤ـ۳۰ر٦ـ٤۵ر۸

نیاگارا (٦٦۵۳۰۷) ۱۱ـ۳ـ۵ـ۷ـ۹

★ بیقرار ـ رنگی ـ ایرج قادری ـ خوروش
آستارا (۲۷٤۰۲۲) ۳۰ر۱۰ـ۳۰ر۲ـ۳۰ر٤ـ۳۰ر٦ـ۳۰ر۸

★ زیباتراز ونوس ـ سینماسکوپ ـ رنگی
ستاره (۵۳۹۷۲۱) ۹ـ۱۱ـ۱ـ۳ـ۵ـ۷ـ۹

★ خوش‌غیرت ـ رنگی ـ لوئی‌دوفونس
گلدن‌سیتی(٦٦۳۲٦۹) ۳۰ر۱۱ـ۳۰ر۱ـ۳۰ر۳ـ۳۰ر۵ـ۳۰ر۷ـ٤۵ر۹

★ جنگ بین‌زنها ـ رنگی ـ جکلمون ـ باربارا‌هریس
شهرقصه (٦۲۷۲۹۰) ۱۱ـ۲ـ٤ـ٦ـ۸ـ۱۰

★ چهار سوار ـ مهربان
پردیس (۳۰٤۲۵۹) ۹ـ۱۱ـ۱ـ۳ـ۵ـ۷ـ۹

★ چهار الکی‌خوش ـ رنگی ـ سینماسکوپ
دروازه‌طلائی (۳۵۲۱٦۰) ۹ـ۱۱ـ۱ـ۳ـ۵ـ۷ـ۹

★ دختر میهن‌پرست ـ رنگی ـ سینماسکوپ
پلازا (٦٤٤۲۵۵) ۱۵ر۱۱ـ۱۵ر۳ـ۱۵ر۵ـ۱۵ر۷ـ۱۵ر۹

سهیلا (۳۱٦٤۲٤) ۳۰ر۱۰ـ۳۰ر۲ـ۳۰ر٤ـ۳۰ر٦ـ۳۰ر۸

مراد (۷۵۳۳۸۲) ۹ـ۱۱ـ۱ـ۳ـ۵ـ۷ـ۹

ری (۵۲۲۵۷۸) ۱۰ـ۱۲ـ۲ـ٤ـ٦ـ۸

★ (×) دردسرهای مرد مجرد ـ رنگی ـ سی‌بل‌مار
پ.ب (۸۲۹٦٤۱) ۱۰ـ۱۲ـ۲ـ٤ـ٦ـ۸ـ۱۰

★ دستهای آلوده ـ رنگی ـ آنتونی‌استیفن
متروپل (۳۱۹٤۱۰) ۹ـ۱۱ـ۱ـ۳ـ۵ـ۷ـ۹

★ دو جاسوس ـ رنگی ـ راجندراکومار ـ راج‌کاپور
همای (۳۱۱٦٦۹) ۳۰ر۱۰ـ۳۰ر۲ـ۳۰ر٤ـ۳۰ر٦ـ۳۰ر۸

★ سرایدار ـ نصیریان ـ سعید کنگرانی
کاپری (۹۲۸٤۰۱) ۱۱ـ٤۵ر۲ـ۵ـ۱۵ر۷ـ۳۰ر۹

★ شامپو ـ رنگی ـ وارن‌بیتی
گلدیس (٦۲۸۷۱۳) ۳۰ر۱ـ۳۰ر۳ـ۳۰ر۵ـ۳۰ر۷

★ شجاع‌ترین مرد دنیا ـ شرف
آسمان‌آبی (۳٤۱٦٦۸) ۹ـ۱۱ـ۱ـ۳ـ۵ـ۷ـ۹

★ ضربه باران ـ شکوه دلاوران
فلور (۵۲۸۰۹٦) ۹ـ۱۱ـ۱ـ۳ـ۵ـ۷ـ۹

★ علی‌بابا و چهل دزد بغداد ـ رنگی ـ فرناندل
سانترال (۹۲۸٦۸٦) ۱۱ـ۱ـ۳ـ۵ـ۷ـ۱۵ر۹

★ عصر جدید ـ چارلی‌چاپلین
دیاموند (۸۲۸٤۰۰) ۱۵ر۱۱ـ٤۵ر۱ـ۳۰ر۳ـ۳۰ر۵ـ۳۰ر۷ـ٤۵ر۹

★ (×) عشق‌نیمه‌شب ـ رنگی ـ ویتوریوگاسمن
آتلانتیک (۸۹۷۱۷۱) ۱۵ر۱۱ـ۳۰ر۱ـ۳۰ر۳ـ۳۰ر۵ـ۳۰ر۷ـ۳۰ر۹

★ غرور و تعصب ـ بهمن مفید ـ شهناز تهرانی
آسیا (٦٤۳۹۰۹) ۱۱ـ۱ـ۳ـ۵ـ۷ـ۱۵ر۹

رکس (۳۱۸۲٤۲) ۳۰ر۱۰ـ۳۰ر۲ـ۳۰ر٤ـ۳۰ر٦ـ۳۰ر۸

شهوند (۳۵٤۰٤۰) ۹ـ۱۱ـ٤۵ر۱ـ٤ـ۱۵ر٦ـ۳۰ر۸

لیدو (۵٤۱۲۸۲) ۱۰ـ۱۲ـ۲ـ٤ـ٦ـ۸ـ۱۰

نپتون (۷٦۰۱۳٦) ۹ـ۱۱ـ۱ـ۳ـ۵ـ۷ـ۹

ژاله (۳۰٤۱۲۰) ۳۰ر۱۰ـ۳۰ر۲ـ۳۰ر٤ـ۳۰ر٦ـ۳۰ر۸

توسکا (۵۳۹۵٤٤) ۳۰ر۱۰ـ۳۰ر۲ـ۳۰ر٤ـ۳۰ر٦ـ۳۰ر۸

المپیا (۹۲٦۷۹۷) ۹ـ۱۱ـ۱ـ۳ـ۵ـ۷ـ۹

پاسارگاد (۳٤۲۷۸۲) ۹ـ۱۱ـ۱ـ۳ـ۵ـ۷ـ۹

چرخ‌فلک (۹۰۰۵۵۸) ۱۰ـ۱۲ـ۲ـ٤ـ٦ـ۸

سیلورسیتی (۲٦۱۲۰۵) ۳۰ر۱۰ـ۳۰ر۲ـ۳۰ر٤ـ۳۰ر٦ـ۳۰ر۸

★ قاتل عزیزم ـ رنگی ـ سینماسکوپ
رویال (۸۲۹۷۸۵) ۱۰ـ۱۲ـ۲ـ٤ـ٦ـ۸ـ۱۰

★ قطار مرگ ـ سینماسکوپ ـ رنگی
پارک (۳۱۹٦۳۷) ۹ـ۱۱ـ۱ـ۳ـ۵ـ۷ـ۹

★ گل خشخاش ـ لیلافروهر ـ فرخ ساجدی
انیورسال (۹۲٦۹۵۳) ۱۱ـ۱ـ۳ـ۵ـ۱۵ر۷ـ۳۰ر۹

ایران (۳۱٦۳۵٤) ۳۰ر۱۰ـ۳۰ر۲ـ۳۰ر٤ـ۳۰ر٦ـ۳۰ر۸

ساینا (۳۵۲٤٤۲) ۱۰ـ۱۲ـ۲ـ٤ـ٦ـ۸ـ۱۰

پاسیفیک (۷۵۳۳۱۱) ۳۰ر۱۱ـ۳۰ر۱ـ۳۰ر۳ـ۳۰ر۵ـ۳۰ر۷ـ۳۰ر۹

تیسفون (۹۵۸۸۸۲) ۹ـ۱۱ـ۱ـ۳ـ۵ـ۷ـ۹

رنگین‌کمان (۷۵٦۷٦۰) ۹ـ۱۱ـ۱ـ۳ـ۵ـ۷ـ۹

پرسپولیس (۵۳۸۰۸۳) ۱۰ـ۱۲ـ۲ـ٤ـ٦ـ۸

دریا (۳٤۱۷٤٦) ۹ـ۱۱ـ۱ـ۳ـ۵ـ۷ـ۹

کارون (۹۵۵۱٦۵) ۳۰ر۱۰ـ۳۰ر۲ـ۳۰ر٤ـ۳۰ر٦ـ۳۰ر۸

موناکو (۷۹۵۵۹٦) ۱۰ـ۱۲ـ۲ـ٤ـ٦ـ۸

★ مزدوران الماس ـ رنگی ـ تلی‌ساوالاس
ریولی (۷۵۷۷۷۷) ۱۱ـ۳۰ر۳ـ۳۰ر۵ـ۳۰ر۷ـ۳۰ر۹

شهرتماشا(۹۲۸٦۸٦) ۳۰ر۱۱ـ۳۰ر۱ـ۳۰ر۳ـ۳۰ر۵ـ۳۰ر۷ـ٤۵ر۹

★ (×) مستخدم ـ رنگی ـ لاندوبوزانکا
آریا (۳۱۹۸۸٤) ۹ـ۱۱ـ۱ـ۳ـ۵ـ۷ـ۹

★ (×) هوس تلخ ـ رنگی ـ پاتریس‌پاسکال
پولیدور (۸۹۲۷۳۱) ۳۰ر۱۱ـ۳۰ر۱ـ۳۰ر۳ـ۳۰ر۵ـ۳۰ر۷ـ٤۵ر۹

★ هیتلر نخاله ـ رنگی ـ آلیس‌ساپریچ
امپایر (۸۹۳۹٤۲) ۱۵ر۱۱ـ۳۰ر۱ـ۳۰ر۳ـ۳۰ر۵ـ۳۰ر۷ـ٤۵ر۹

★ وداع بااسلحه ـ رنگی ـ راک‌هودسن
بولوار (٦۵۵۲۹۲) ۱۱ـ۳۰ر۱ـ٤ـ٤۵ر٦ـ۳ر۹

★ یکه‌بزن غرب ـ دستبرد مردان طلائی
البرز(۳۰٤۲۵۸) ۳۰ر۸ ـ۳۰ر۱۱ ـ۳۰ر۲ ـ۳۰ر۵ ۳۰ر۸
ستانس انگلیسی گلدیس ساعت ۳۰ر۹ (شامپو)

حمیرا ـداریوش ـعقیلی ـنوش‌آفرین ـلیلافروهر گلوریا روحانی ـژاله فرخ‌زادی ـبتی ـ یلدا ـ مرتضی ـکمدین محبوب سیدکریم و هنرمند نسل جوان ... رامش

در عظیم‌ترین کنسرت سال
بکارگردانی هنرمند ارجمند فریدون فرخ‌زاد
۲۳ مرداد ماه ۲۵۳۵ شاهنشاهی در
هتل مجلل کینگز
محل‌فروش بلیط : صفحه فروشی بتهوون (چهار راه پهلوی)اوبرون : خیابان تخت‌جمشید شماره ۲۸۱ ـودفتر هتل کینگز
بهاء بلیط باشام ۲۵۰۰ ریال

کاش مرا هم به المپیک می‌فرستادند!

دور از جان پای شما ، چند روز است که پای راست بنده آسیب دیده ، یکقسمتش دررفته ، یک کمش شکسته ، باقیمانده‌اش هم رگ به رگ شده و در حقیقت چیزی ازپا، باقی نمانده . به زمینش که می‌گذارم ، چنان درد می‌گیرد که ایاز بیات هم ، با آنهمه جایزه‌ای که برای دستگیریش معلوم شده ، اگر بیاید راست راست از جلویم رد بشود ، مقدورم نیست که تعقیبش کنم ودستگیرش سازم و تحویل عدالتش بدهم . پنجه عدالت هم که‌میدانید این‌روزها منتظر است که‌یکدانه ایازی، مبازی، حتی پیازی گیر بیاورد و پدر صاحب بچه را دربیاورد و هرچه به فلان مدیر عامل و فلان سوء استفاده‌چی وفلان کلاهبردار ، شل گرفته ، به این پاپا سفت بگیرد .

من از پنجه عدالت شرمنده‌ام که پایم درد می‌کند و نمی‌توانم ایاز را دستگیر کنم. دو قدم تا مغازه عصا فروشی میخواستم بروم، پدرم درآمد. آنهم یکجور جبر طبیعت و بازی روزگار است که آدم ، وقتی پایش می‌شکند تا مغازه عصا فروشی را باید بدون عصا برود. رفتم عصا قیمت‌کردم گفتا ز پانصد تومان داریم تا پنج‌هزار تومان . گفتم والله اگر می‌دانستم عصا به این قیمت بالا رفته ، سعی می‌کردم یکجوری در خیابان راه بروم که پایم نشکند . فروشنده ، اصفهانی نبود ، ولی آدم‌خوشمزه و حاضرجوابی‌بود. گفت باید سعی می‌کردید قبل ازمبارزه با گرانفروشی پایتان می‌شکست .

عاقبت یکدانه عصا گیر آوردم از یک فروشگاه صنایع دستی صد تومان خریدم . طرز کارش‌هم باعصای ۵هزار تومانی ، فرقی ندارد . هر دورا باید دسته‌اش را گرفته نوکش را به زمین فشار داد ، یاعلی گفت و رفت جلو . اگر خیال کنید با عصای ۵هزارتومانی سرعت آدم زیادتر می‌شود، نه والله. مثل پیکان می‌ماندو«ب.ام.و» درخیابان های تهران . هردویکسرعت می‌روند. تازه بعضی موقع‌ها، پیکان‌از «ب.ام.و» جلو هم می‌زند .

حالا چند روز است دست به‌عصا راه می‌روم ، اما چون دفترچه بیمه درمانی ندارم ، دکترم گفته پایم زود خوب می‌شود. گفتم عجله‌ای ندارم . دکترم اصفهانی‌نیست، ولی‌آدم‌خوشمزه و حاضر جوابی است . مثل همان فروشنده. گفت ولی‌اگر بخواهی‌پروی المپیک ، باید زودتر پایت معالجه شود .

گفتم : دکترجان ، اگر مرا با همین پای ناقص هم به المپیک می فرستادند ، باز هم نتیجه بازی‌ها فرقی نمی‌کرد. گیرم ممکن بود چندتا گل‌توی واترپلو بیشتر بخوریم . چه فرقی‌می کرد؟ در واترپلو، آب که‌ازسر گذشت، چه یکگل چه‌صدگل. معلوم میشود افراد تیم واترپلوی‌ما هم پایشان‌معیوب است. روز اول گفتند نصیری پایش معیوب است و امسال نمی‌تواند خوب در المپیک کار کند . بعدش معلوم شد تمام افرادی که امسال‌به المپیک‌مونرال فرستاده‌اند، همه ازدم پایشان معیوب است . تنها کسی که پایش سالمتر از دیگران بود، همین محمد نصیری بود که باز یکدانه مدال کارش را کرد . اما یکچیزی بنده دارم که هنوز چشم به المپیک دارد و منتظر چندتا مدال‌نقره وطلاست. البته این رفیق بنده هم ، مغزش معیوب است .

کوچولوی قهرمان ما ، نصیری، بازهم خودش را بهتر از دیگران ، نشان داد . من عقیده دارم که در تیم واترپلو باید از نصیری استفاده می کردیم. در کشتی فرنگی هم باید نصیری را شرکت می‌دادیم . در مشت‌زنی هم همینطور . والله بخدا اگر یکدانه شمشیر هم می‌دادند دست نصیری می گفتند حریفت را بزن ، در مسابقات شمشیربازی هم یکچیزی می‌شدیم . اقلا به این زودی در رشته‌های‌مختلف، از جدول خارج نمی‌شدیم و از راه نرسیده حذفمان نمی‌کردند.

از بسکه این آقای روشن‌زاده ، می آمد توی تلویزیون خبر داد که فلانی حذف شد، فلان تیم حذف شد و فلان رشته ، حذف شد ، من کم‌کم شک برمداشته بود که‌نکنداین حبیب‌الله‌خان با مسئولان تربیت‌بدنی ، یک مقدار خرده‌حساب‌هائی دارد و چاخانی می آید این خبرها را می‌دهد که‌تربیت‌بدنی را اذیت کند. اما وقتی که روزنامه را می‌خواندم و مطابقت می‌کردم ، می دیدم همه‌اش درست بوده، تازه‌درهمان حال که روشن‌زاده داشته خبر می خوانده ، چهارتای دیگر هم حذف شده‌اند.

حالا گیریم واترپلو، یک ورزشی است که ما تازه شناخته‌ایم وسابقه‌ای هم در آن نداریم ، ولی وزنه‌برداری و کشتی چطور می‌شود؟ این مملکت از قدیم الایام تاهمین چندسال پیش، مهد شیران و دلیران بوده . المپیک‌ملبورن که جای خود دارد، درزمان بهرام‌گور هم یک پیرزنی بوده که گاوچهارصد و پنجاه کیلوئی را کول می‌گرفته راحت از هفتاد و سه پله بالا می‌برده . بهرام گور هم دیده تعجب کرده . پیرزن‌گفته قربان، من از وقتی که‌این گاو اندازه یک گوساله بوده، همینطور بلندش کرده‌ام‌بالا. تااینکه‌حالا ماشاءالله بزرگ شده، ولی من هم روز به روز به وزن او عادت کرده‌ام . کار نیکو کردن از پرکردن است .

عجبا که در آن روزگار ، آن‌پیرزن عقلش می‌رسید که کار نیکو کردن از پرکردن است، ولی ما امروز خیال می‌کنیم کارنیکوکردن ازپرخوردن‌است. یااینکه گمان می‌کنیم کار نیکو کردن از پرکردن کیسه است . درحالیکه منظور پیرزن این بود که آدم باید تمرین‌کافی داشته باشد و ما که این حکایت راهم در کتاب‌های درسی خوانده‌ایم، یکماه مانده به المپیک، از خواب می‌پریم و در آخرین لحظات ، هرچه ورزشکار دم دستمان‌باشد می‌اندازیم توی‌هواپیما و به‌کمک‌خلبان می‌گوئیم: قربان‌دستت! اینهارا دم المپیک مونرآل پیاده کن!

انوقت ورزشکاران ما، تا چشم باز می‌کنند می‌بینند وسط المپیک ، دارند از دور مقدماتی حذف می‌شوند و حال آنها ، مثل حکایت آن بندباز شجاع است :

یک بابای بیچاره‌ای رفت پیش مدیر یک سیرک و گفت حاضرم برای شما، بندبازی کنم ، شبی ۲۰ تومان هم بیشتر نمی‌گیرم . مدیر سیرک دید عجب ورزشکار بیچاره‌ای به تورش خورده واز طریق‌او، می‌تواند‌استفاده کلانی ببرد. شب شد و بلیط ها را فروختند و برنامه بندبازی را اعلام کردند و بندباز بیچاره آمد روی‌صحنه یک معلق زد، پریدروی طناب. ازانجا، یک جست زد ، میله‌ای را که از سقف آویزان بود گرفت، یک معلق روی‌میله زد و دوباره پرید روی طناب . مردم از وحشت فریاد می‌کشیدند . باهیجان تشویقش می‌کردند. بندباز باخونسردی روی طناب راه می‌رفت و بالانس‌میزد. باز دوباره یک پشتک وارو زد و از آن ارتفاع زیاد، با مخ آمد روی زمین و بلند شد صاف ایستاد. صدای کف زدن‌ها و فریادهای تشویق‌مردم ، به آسمان رفته بود.بندباز، دستی‌برایشان تکان داد و رفت پشت صحنه . ان پشت، مدیر سیرک گرفت اورابااشتیاق بوسید و گفت تو بزرگترین بندباز روی زمینی . بردش به اتاق خودش . گفت برایش چای آوردند. دست کرد بجای بیست تومان ، صد تومان درآورد به‌بندباز داد و گفت وجود تو مایه افتخار ماست. هرشب بیااینجا بندبازی کن ، صد تومان بگیر . بندباز که هنوز نفس نفس میزد گفت : والله آقای مدیر، اگر شبی ۱۰هزار تومان هم بدهی، دیگر چنین غلطی نمی‌کنم . امشب هم که بیست تومان حاضرشده بودم، مال این بود که تابه‌حال این‌کار را نکرده بودم ، نمی‌دانستم چقدر سخت است. پدر ادم درمی‌اید !

از این حکایت هرنتیجه‌ای دلتان می‌خواهد، بگیرید ، من‌پایم‌درد می‌کند، اگر نتیجه بگیرم ، بدتر می‌شود.

نقاشان ساختمان در تهران

بمناسبت پنجاهمین سال سلطنت دودمان پهلوی جشن باشکوهی ترتیب دادند

بمنظور بزرگداشت پنجاه سال سلطنت دودمان پهلوی، مجلس جشن با شکوهی‌از طرف اتحادیه صنف نقاشان ساختمانی تهران ترتیب یافت.

در این جشن که در محیطی صمیمانه با شرکت‌اعضاء اتحادیه صنف نقاشان ساختمانی و عده‌ای از طبقات مختلف‌مردم برگزارشده بود، ابتدا آقای صادقی یکی از اعضاء اتحادیه طی سخنانی به حضار خوش آمد گفت و برنامه جشن را اعلام داشت.

بعد آقای عالمتر نایب رئیس اتحادیه ضمن تشکر از حضار گفت:

برای بزرگداشت پنجاه سال سلطنت پر افتخار دودمان پهلوی و تجلیل از رهبریهاو فداکاریهای شهریار دادگستر ایران شاهنشاه آریامهر، اتحادیه و افراد صنف جشن کوچکی برپا داشته‌اند کهبا صمیمیت تمام فداکاریهای سردار شجاع ایران رضا شاه کبیر و اعلیحضرت‌همایون‌شاهنشاه‌آریامهر را پاس دارند و من از طرف اعضای اتحادیه‌نقاشان ساختمان، پنجاه سال سلطنت پهلوی را بر دلهای مردم ایران، بفرد فرد هموطنان عزیزم تبریک میگویم و امیدوارم خداوند بزرگ شهریار دادگستر ما را در کنف حمایت خود همیشه‌محفوظ‌دارد وسلامت فردفرد اعضای‌خاندان جلیل‌پهلوی را از درگاه‌ایزد یکتا مسئلت‌دارم.

در این هنگام حضار صمیمانه نسبت به‌شاهنشاه آریامهر ابراز احساسات کردند و بعد آقای صادقی یکی از اعضای اتحادیه سخنانی بدینشرح بیان داشت:

دوستان ، همکاران عزیز

به من افتخار داده شده که در باره پنجاه سال سلطنت پرافتخار دودمان پهلوی‌سخنانی ایرادنمایم.

کم و بیش میدانیم‌که مردم‌میهن ما در پیش از پنجاه سال چگونه زندگی میکردند. قبل از سلطنت شاهنشاهی رضا شاه کبیر درآن دوره هر گوشه از وطن ما در دست عده‌ای‌جیره‌خوار کشورهای بیگانه بود. که بدینوسیله ثروت‌ما را میبردندوهرکاری که‌میخواستند انجام میدادند.

حتی مال و ناموس مردم مادر دست بیگانگان بود، مردم ازدست نوکران اجانب نه خواب راحت‌و نه آسایش داشتند و در چنین وضعی ودر این گیرو دار بودکه یکبار دیگرخدای‌ایران نادردیگری به ایرانیان ارزانی داشت.

سردار بزرگ رضاخان‌که‌عاشق وطنش بود و آرزویی جز ترقی‌و سعادت وطن و همنوعانش نداشت قد بر افراشت و پرچم پر افتخار ایران را بردوش کشید. رضاخان پس از ایجاد امنیت و سرکوبی جیره خواران و بیگانگان بفکر آبادانی وترقی‌ایران افتاد.دانشگاه راه‌آهن سراسری و ارتش منظم بوجود آورد در این زمان‌که رضا شاه‌کبیر، ایران را به عظمت می رسانید باشروع جنگ دوم کارها ناتمام ماند، و کشور های دیگر نگذاشتند که کارها به پایان‌برسد.

رضا شاه کبیر برای اینکه کشورش در جنگی که مربوط‌به کشورهای دیگر بود گرفتارنشود، پرچم پرافتخار ایران را به پسر برومندش ولیعهد سپرد او که در ان زمان بیش از بیست سال نداشت سکان کشتی طوفان زده را بدست گرفت در همان زمان نزدیک بودکه نیمی از کشورعزیز ما با دخالت بیگانگان از دست برود که با رشادت بی‌حدواندازه شاهنشاه آریامهر به مام میهن برگشت پس از پایان نابسامانی که در اثر اشغال قوای بیگانگان بوجود آمده بود با همت مردان و زنان پاک نژادایرانی قیام‌بیست و هشت مرداد زیر بنای محکم انقلاب شاهو ملت‌که‌مظهرافتخارات جاویدان است بوجود آمد که تا تاریخ بر جاست نام پر افتخارش در جهان جاویدان میماند.

هر کدام از اصول انقلاب‌برای ایران گرانبهاست،و افتخارجامعه اصناف بر این است که دردوران سلطنت پرافتخار شاهنشاه‌آریامهر از قانون نظام صنفی‌که به‌تصویب مجلس شورای ملی و توشیح ملوکانه رسانیده شده‌از شخصیت حقوقی و اجتماعی بر خوردار گردیده است. این اتحادیه که همواره در زیبائی وبهداشت‌مملکت سهم بسزائی دارد به پیروزی‌از منوبات شاهنشاه آریامهر که همواره پشتیبان جامعه اصناف بوده‌اند در راه به ثمر رساندن اصول انقلاب تا پای جان به پیشروی خود ادامه خواهد داد.

زنده و جاوید باد
سلطنت پر افتخار پهلوی

ابراز احساسات کارگران

پس از پایان سخنرانی آقای صادقی، آقای دکتر منجمی به نمایندگی از طرف اصناف پایتخت در خصوص روزهای نا امنی و آشوب قبل از سلطنت رضاشاه کبیر و موفقیتهائی که در پنجاه سال اخیر بدست‌آمده‌است‌مطالبی بیان داشت و بعد آقای انصاری قطعه شعری در تجلیل ازفداکاری که مورد توجه قرار گرفت‌وحضار باکف زدنهای‌ممتدابراز احساسات کردند.

های خاندان پهلوی قرائت کرد

این جشن که در محیطی سرشار ازصمیمیت برگزارشده‌بود پس از پذیرائی از حضار پایان پذیرفت.

خدمت نقاشان برجامعه

اتحادیه نقاشان ساختمان در سال ۱۳۳۲ تشکیل و شروع بکار نموده استو اکنون بیش از ۸۰۰ نفر عضو دارد.

از بدوتاسیس تا چندی پیش مرحوم حاج نماینده ریاست‌هیئت مدیره اتحادیه را بعهده داشت.

کار اعضاء اتحادیه، رنگ و نصب کاغذ دیواری، نقاشی های قلمی، تابلو، نصب موکت و رنگ درو پنجره میباشد. نما و زیبائی داخلی آپارتمانهای چند طبقه‌که بنحوی زیبا و دلپذیر تزئین شده و با رنگ آمیزی متنوع نظر هر بیننده را جلب‌میکند، نتیجه‌زحمات کارگران نقاش است که با بهره‌وری از ذوق و هنر خود در بهداشت اماکن و زیبا سازی‌محیط زیست نقش مهمی‌را بعهده دارند.

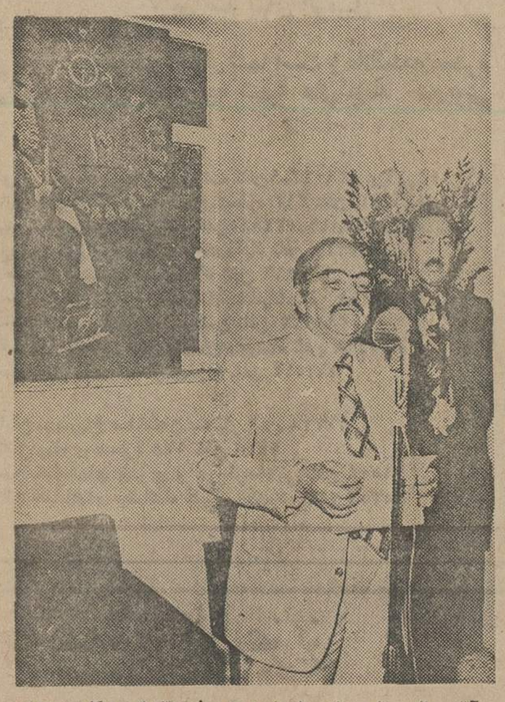

آقای عالمتر نایب رئیس اتحادیه صنف نقاشان هنگام سخنرانی

از: یوسف سنگرگیر

مردم در جایگاه مسئولان

تمرکز امور در تهران، مهمترین عامل مهاجرت مردم بمرکز است

مرتبا از طریق رسانه های گروهی تاکید می‌شودکه برای جلوگیری از مهاجرت شهرستانیها به تهران، امکانات و تسهیلات رفاهی را به شهرستانها ببرید . اما عملا مشاهده می‌شود که مسئولان امور نسبت به این مساله بی‌توجه هستند و حتی درمراکز استانها و شهرهای بزرگ سازمانی که بتواند جوابگوی نیازهای فوری و فوتی ساکنان باشد وجود ندارد !

بنابراین شهرستانیها برای انجام جزئی ترین مسائل باید راهی تهران شوند تابعد از چند روز اقامت در این شهر بزرگ‌و در گیرشدن بامشکلات زیاد بتوانند کار خود راانجام دهند . در واقع هنوز ازنظر شهرستانیها تهران تنها نقطه‌ای بشمار می‌رود که می‌تواند مشکلات شخصی و اداری آنان را حل کند !

چند وقت پیش به یکی از دوستانم که اهل بندر پهلوی است برخورد کردم و علت آمدن او را به تهران پرسیدم، گفت که قصد دارد گواهینامه پایه یک رانندگی بگیرد . با تعجب سئوال کردم مگر در شهر رشت که مرکز استان است و اداره راهنمائی و رانندگی دارد ، نمی‌شود گواهینامه پایه یک گرفت ؟

با ناراحتی سری تکان داد و اظهار داشت کارشناسانی‌که باید از داوطلبان شرکت در امتحان رانندگی آزمایش بعمل آورند ، در روزهای معینی‌از تهران به رشت می‌آیند و بعد از پایان آزمایش همان روز مجددا به تهران باز میگردند. در نتیجه بسیاری از داوطلبان که ممکن است بعلت درگیری های شغلی یا پیش آمدن حادثه‌یی نتوانند از آزموقعیت استثنایی استفاده کنند،مجبور می‌شوند تا نوبت آینده که افسران آزمایش کننده‌برمیگردند بانتظار بمانند !

ضمنا یک دوماهی اصولا آمدن کارشناسان به شهررشت قطع شد و من ناچار شدم به تهران بیایم تا زودتر به نتیجهٔ برسم . در اینجا بود که احساس کردم مهاجرت شهرستانیها به تهران آنطور هم که گفته می‌شود بی‌اساس‌و تفنی نیست و هرکدام از آنان دلایل خاصی برای آمدن به پایتخت دارند و بی‌تردید این نوع مراجعات ، مشکلاتی ایجاد می‌کند که مهمترین‌اثرش تراکم جمعیت پایتخت‌وعوارض ناگوار آن است.

چند نامه و چند نکته

ابتکار جالب بعضی از کسبه

تا قبل از سخت‌گیری در مورد گرانفروشان وتدلیس گران، بهردکه‌ای که‌سرک میکشیدی اجناس آنرا خارجی می‌یافتی با مارک خارجی که‌صدالبته ساخت ایران! ولی با بگیرو ببندهای چند ماهه اخیر اوضاع تاحدی سر و سامان گرفت و قضیه از زمین تاآسمان فرق کرد . اما بتازگی کاسب ایرانی تغییر روش داده، مبتکرشده‌داست! به‌این معنی که می‌نویسد: «باکمال افتخار باطلاع میرساند کلیه اجناس این فروشگاه ساخت ایران است» و این عبارتی است پرجذبهٔ که مشتریانی راکه هنوز بایرانی بودن خود مفتخرند بداخل میکشاند .

جالب اینکه دراین فروشگاه پوشاک، آشکاردیدم که روی یک پیراهن ساخت ایران نام فروشگاه باحروف لاتین و اندازه جنس با اعداد خارجی رقم رفته بود.حالا می‌خواهم بدانم آیا ایرانی دیگری هست که این رسم غیر ایرانی را براندازد؟ که اگر نیست خداش ازمادربزاید !

مسعود بی‌بی شهربانویی

اتومبیل داخلی کمیاب نیست

درحالی‌که تولید کنندگان اتومبیلهای داخلی مدعی هستند که فرآورده‌های آنان پاسخگوی تقاضا نیست،من وچند تن‌از دوستان بقد خرید اتومبیل ساخت وطن به چند نماینده فروش مراجعه کردیم وپس از چندی‌متوجه شدیم که نه‌تنها میزان این نوع اتومبیلها کم نیست بلکه بسیار زیاد هم‌هست. بنابراین آنچه که‌باعث کمبودظاهری آنها شده ، بازار سیاهی است که خود آنان بوجود آورده‌اند ! اگر گفته مرا باور ندارید لطفا پنجاه هزار ریال بیش‌از قیمت‌اصلی‌عرضه فرمائید تامن هرقدراتومبیل داخلی بخواهید ۲۴ ساعته تقدیم کنم .

مهدی موتمنی

کم کاری مستخدمان ادارات ازچیست ؟

اکنون مدت یکسال است قسمتهای مختلف دانشگاه ملی‌که من درآن کار می‌کنم از هرردمه که در نظر بگیرید بعلت کمبود مستخدم تقریبا لنگ مانده است ، بخصوص قسمت کتابخانه‌هاکه بعلت‌ارتباط مستقیم باقسمت مرکزی، خود احتیاج بوجود مستخدم دارند. تصور بفرمائیدکه این اظهارات ناشی از نرسیدن چای و یا ساندویچ و امثال آنهاست، این اموركه مدتهاست تعطیل شده وکار بجایی رسیده است که‌این مستخدمان مغرور نیز بعلت آگاهی از وضع کوچکترین حرفی را بعنوان توهین‌تلقی کرده وبقول معروف در مقابل یکحرف چهارتا جواب می دهند واگر باکسی خودمانی باشند شروع میکنند به گله وشکایت ازروزگار و هزینه زندگی‌وتعداد اولادومشکلات دیگر که متاسفانه آنان درست هم میگویند. تصورش را بفرمائید چند سال از انقلاب اداری میگذرد امایک‌سازمان آموزشی پیشبردباشهرت نامی که‌دارد و میبایست‌سرمشق سازمانهای آموزشی دیگر باشد در مقابل این امر ضعیف نشان میدهد و با ملایمت رفتار می‌کند، زیرا معتقد است که با توجه به کمبود مستخدم باید هوای آنان‌را داشت.

البته بنظر من این مشکل در اغلب سازمانهاو ادارات دولتی وجود دارد وعجیب اینکه هیچکس به‌آن اهمیتی نمیدهد. بهرحال بنده معتقدم که‌باید ضمن بهبود بخشیدن بوضع مستخدمان وبالا بردن سطح حقوق آنان با خرج مبلغ ناچیزی استخدام این افراد راازطریق نشریات‌انجام دهند تابینند که چندنفر داوطلب باسواد وکم‌سواد برای شغل مستخدمی پیدا می‌شود ؟

درآنصورت مستخدمان پرسابقه وآنهایی‌که دائما غر می‌زنند تکلیف خودرا خواهند فهمید .

ضمنا من معتقدم که هشتاد درصد عقب ماندن‌کارها مربوط به همین مسئله است، چرا که امور انجام یافته روی میزها میماند ومراتب را نسبت به کمبود و بی توجهی مستخدم طی نمی‌کند. بدیهی است که اگر به‌این نکته رسیدگی نشود ، وضع ادارات از این هم بدتر خواهد شد .

سعید کتابچیان

نامه‌های کوتاه

اتاق دربسته

در شرایطی که بسیاری‌از وزیران‌ومدیران کل خصوصا دروزارت کاروسازمان تامین اجتماعی ، به پیروزی از انقلاب اداری در اتاقها را بروی‌ارباب‌رجوع گشوده‌اند، متاسفانه مسئول شعبه ده سازمان تامین اجتماعی‌ارباب رجوع را بوسیله دربان به اتاق این و آن حواله میدهد.

س - سعیدی

مجازات مرکب

اداره راهنمایی و رانندگی اکثر اوقات بدون اطلاع‌قبلی اتوموبیلهایی را که در نقاط ممنوعه شهر متوقف شده‌اند با چرانقال به‌دار می‌کشد و به این سو و ان سو میبرد ! میخواهم‌ببینم‌آیا سزاواراست که اینگونه سرمایه مردم رابه دار کشیده و منهدم کند ؟

نعمت‌اله اخوان علی‌زاده

الاخاء
تنها مجلهٔ عربی زبان ایران باداشتن نمایندگی در ۱۱ کشور عربی
روزهای شنبه منتشر میشود

شماهم اطلاعات هوائی را برای دوستان بستگان خود آبونه شوید
تلفن ۳۲۸۴۰۸

چهل سال قبل درهمین روز

زپلین مغروق درنزدیکی بابلسر کشف شد

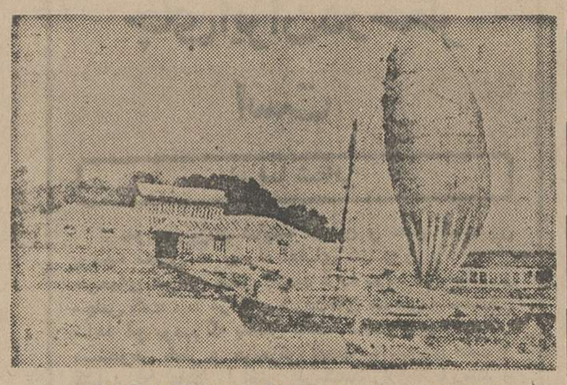

زپلین مکشوفه را دردهانه رودخانه‌ای که از وسط بابلسر به دریا می‌ریزد بسته‌اند .

تلگراف نماینده اداره ازبابلسر حاکی است که چند روز قبل حوالی صبح شیئی عظیمی روی دریا در هوامشاهده گردید و کرجی‌بانان برای کشف آن‌رفته ولی موفق نشدند. روز بعد باتفاق مامورین اداره شهربانی و شهرداری و کمرک و شیلات عازم و پس از صرف وقت تا غروب، ساعت ۹ عصر مراجعت شیئی مزبور را که‌از قرارقسمتی از دیرپزابل «زپلین» اکتشافی بوده ودر اوایل سال گذشته هنگام عبور از روی دریای‌خزر موتورش خراب و غرق شده بود بساحل آوردند. آقای نصر حکمران مازندران صبح دیروز برای بررسی موضوع به‌بابلسر وارد شدند.

ورود سناتور فرانسوی‌و هانری‌ماسه

آقای اندره انورا سناتور، وزیر معارف سابق‌فرانسه باخانم خود دیشب وارد تهران شده وپروفسورهانری‌ماسه مستشرق معروف نیز همراه آنها میباشد. از قرار معلوم آقای آندره‌اونورا از طرف دولت فرانسه ماموریت رسمی دارد.

پیشاهنگ حبشی‌درتهران

مخبر اداره مینویسد: دوروز پیش با یک جوان حبشی در لباس پیشاهنگی ملاقات دست داد. وی ابراهیم برهام نام‌دارد وهنوز ۲۲ سال از عمرش نگذشته است. لباس وکلاه او مانند سایر پیشاهنگان جهان است. ابراهیم برهام مسلمان‌است و بقراری که میگوید در ۱۹۱۵ در حبشه در شهر هرار متولد وحدود ده سال قبل به‌تشکیلات پیشاهنگی واردگردیده است.در ۲۵ ژوئیه ۱۹۳۶ بعزم جهانگردی باپای پیاده از کشور خود خارج گردیده و سودان، مصر، شامات، فلسطین، ماوراء اردن‌و عراق را سیر کرده واز راه خرمشهر، اهواز، خرم‌آباد، بروجرد، سلطان‌آباد و قم به تهران رسیده است. ابراهیم‌برهام میگوید در بعضی نقاط خطرسیر دچار اشکالات و مخاطرات‌گشته ومخصوصا در سودان با حیوانات‌درنده‌وخزندگان موذی روبرو شده و همواره مجبور بوده است از خود دفاع نماید.

نرخ ارزاق

لطف‌آباد- قیمت ارزاق در لطف‌آباد بقرار ذیل است: نان یکمن «سه‌کیلو» ۱ر۵۰ ریال. گوشت یکمن ۸ ریال. روغن‌یکمن ۴۰ریال. برنج یکمن ۹ ریال. انگور یکمن ۱ ریال. خیار صد عدده‌ریال. خربزه یکمن ۱ریال. سیب زمینی یک من ۳ ریال.

رسیدگی به اجحافات

ساری- در نتیجه بازرسی آقای کیان‌پور رئیس عایدات مالیه مازندران اجحافات فروشندگان ومعاملات‌قند وشکر حوزه بابل واشرف «بهشهر» و سایر قسمت‌ها کشف و مبالغی‌که تجار و کسبه و خرده‌فروشها علاوه بر نرخ ثابت بمعرض فروش گذارده بودند مسترد و بنفع صندوق شرکت تحویل مالیه شده است. فروشندگان نیز شدیدا مورد تعقیب واقع شده‌اند.

مجلس ترحیم

بمناسبت فوت والده آقایان حسن مسعودی،عباس مسعودی «مدیر روزنامه اطلاعات »و جواد مسعودی مجلس ترحیم مردانه از ساعت ۱۰ صبح تا ظهر روز شنبه۹مردادد‌ر مسجدمجدالدوله منعقد میباشد. مجلس ختم زنانه همان روز صبح و عصر درمنزل شخصی آقای حسن مسعودی واقع در خیابان امیریه کوچه اعتضادیه منعقد میباشد.

«نقل از اطلاعات ۷ مرداد ۱۳۱۶»

فایزر گورپوریشن‌مالك اختراع شماره۹۰۴۰ مربوط به :
طریقه تهیه آمینهای نوع ۳
میل‌دارد باصاحبان صنایع درایران برای بهره‌برداری از اختراع خود وارد مذاکره شود. برای اطلاع بیشتر به‌دفتر حقوقی دکتر آقایان و همکاران خیابان سوم‌اسفند ۱۴۹ مراجعه فرمائید .
آ- ۸۱۰۹

یونایتد استیتزپیپ‌اند فوندری کمپانی مالك اختراع شماره ۶۸۲۸ مربوط به :
میل‌دارد باصاحبان صنایع درایران برای بهره‌برداری از اختراع خود وارد مذاکره شود. برای اطلاع بیشتر به‌دفتر حقوقی دکتر آقایان و همکاران خیابان سوم‌اسفند ۱۴۹ مراجعه فرمائید .
ا- ۸۱۰۹

فایزراینك مالك اختراع شماره ۸۲۴۶مربوط‌به:
طریقه ساختن نمکهای فلز آلکالی کریستالین از آ-کاربوکسی بنزیل پنیسیلین
میل‌دارد باصاحبان صنایع درایران برای بهره‌برداری از اختراع خود وارد مذاکره شود. برای اطلاع بیشتر به‌دفتر حقوقی دکتر آقایان و همکاران خیابان سوم‌اسفند ۱۴۹ مراجعه فرمائید .
ا- ۸۱۰۹

فایزر اینك مالك اختراع شماره ۸۸۶۹مربوط‌به:
استخافی (تکمیل اختراع امریکائی شماره (طریقه تهیه ۲-۴-۶-۷- تتراکینازولیتهای ۳۵۱۱۳۸۶ مورخ ۱۲ مه ۱۹۷۰)
میل‌دارد باصاحبان صنایع درایران برای بهره‌برداری از اختراع خود وارد مذاکره شود. برای اطلاع بیشتر به‌دفتر حقوقی دکتر آقایان و همکاران خیابان سوم‌اسفند ۱۴۹ مراجعه فرمائید .
آ- ۸۱۰۹

اطلاعات
نشریه‌ایرانیان مقیم خارج از کشور
هفته‌ای سه بار در سراسر دنیا
در دسترس علاقمندان
قرار میگیرد

تقاضای هفته

یک غسالخانه برای هفت پشت ما بس است

مهریز ـ مهریز درگذشته متشکل از چند محل بو دو هر محل برای خودش گورستانی مستقل ومجزا داشت.

محل‌ها بتدریج بیکدیگر وصل شدند و بصورت شهری با چند غسالخانه غیر بهداشتی درآمدند. در عوض اینهمه غسالخانه ناجور که د رمهریز هست ، محض نمونه یك غسال دراین شهروجود ندارد نداشتن غسال باعث‌شده ، که اهالی بالاجبار حس ششم‌پیدا کنند، یعنی بمحض اینکه حال بیمارشان رو بوخامت گذاشت حدس بزنند که‌بیمار ماندنی است یا خدای نکرده رفتنی . اگر حدس دوم درست از آب درآید باید یکی‌ازاطرافیان سواراتومبیل بشود وبرای آوردن غسال به مرکز استان برود،بعضی غسال‌ها هم تلفنی شده‌اند ،اما هزینه

غسال تلفنی هم از هزینه یك مسافرت کمتر نیست .

اهالی مهریز به خبرنگاراطلاعات گفته‌اند :

مااینهمه گورستان خرابه را میخواهیم چه کنیم، یکی ازآنها برای هفت‌پشتمان بس‌است، بشرطی که گورستان درستو حسابی باشد، غسال مجرب و آمبولانس مجهز داشته باشد، اگرشهرداری یامقامات دیگر تقاضای‌مارا برآورده کنند، هم در حق اموات نیکی کرده‌اند ،هم‌کمکی به اطرافیان اموات شده است .

ضمنا شهرداری میتواند زمین های کورستانهای متروکه رانیز مبدل به«فضای سبز» بکند ، که بقول معروف نورعلی نور بشود، بشرطی که نگوید مجب اهالی‌پر توقعی داریم.

عجول هفته

اتومبیلی که با «سقف» به اتوشوئی رفت

تهران ـ آخرین شیوه «اتو» شوئی رادرعکس ملاحظه بفرمائید وحظ کنید.

بااین توضیح که ابتکار از صاحب اتوشویی‌نیست، بلکه‌مبتکر حقیقی «باسقف بداخل اتوشوئی رفتن» شخص راننده است .

بشهادت و گزارش کارشناسان ومتخصصین افتخاری (!) که در این قبیل موارد کار و زندگی خود را ول میکنند و به‌اظهارنظر میپردازند ، اتومبیل تقصیری نداشته و مقصر اصلی راننده‌آن بوده است.

کارشناسان خیابانی گفته‌اند: «ما با چشم خودمان دیدیم که آقای راننده همین‌طور که با «دنده، سه‌پر گاز» از خیابان می‌گذشت یکباره تصمیم گرفت که به«اتوشوئی» برود که رفت ،اما بازهم با چشم خودمان دیدیم که بمحض پیاده شدن او را سوار آمبولانس کردند وبردند !

عکس‌از : ابراهیم نعیمی‌پور

نمی‌خواهند ، خیلی با نمك بشوند !

رودخانه ـ هیچکس فکرش را هم نمی‌کند جائی که‌اسمش رودخانه است ،آب نداشته باشد. حال آنکه رودخانه دهستان بزرگی است‌از توابع راور ،که شامل ۹ دهکده است ، انجمن دارد ، اعضای انجمن دارد ، و اعضای‌انجمن هم این موضوع را درحضور آقای بخشدار مطرح کرده‌اند وخوشبختانه جواب «مساعد» شنیده‌اند .

اعضای انجمن توضیح‌داده‌اند که البته «رودخانه» زیاد بی آب نیست،اما مشکل‌اینجاست که آب این منطقه بعلت‌عبور از کوههای نمك خیلی شور میشود و جان میدهد برای‌بلال کبابی. روی این اصل تقاضا داریم که آقای بخشدار هرچه زودتر به«الوعده» وفا کنند ، که نمك اهالی خیلی هم زیاد نشود.

موذی‌های هفته

اگر پشه ها را سرشماری کنند به هر جهرمی صد پشه میرسد!

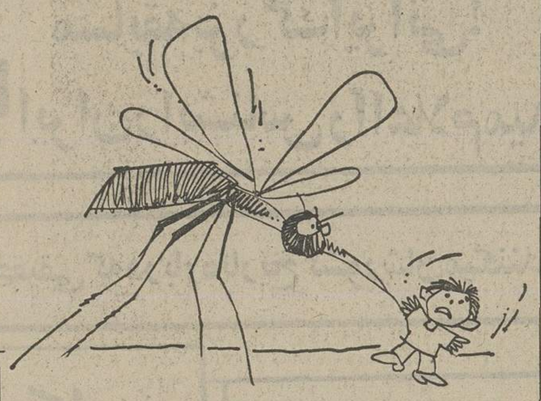

جهرم ـ اگر پشه‌های ریز و درشتی راکه اخیرا در جهرم‌پیدا شده، سرشماری کنند، به هر جهرمی بیش از صد پشه میرسد.

دلیل پیدایش این همه پشه که بایورش شبانه سراپای بچه هارا مضرس می‌کنند هنوز از طرف مقامات‌اداره بهداشت فاش نشده است.

خبرنگار ما نوشته است:برای چندمین بار، عده‌یی ، از شب نخوابی کشیدگان ،به نمایندگی اطلاعات مراجعه و درخواست کرده‌اند ، که اداره بهداشت جهرم که خیلی هم درکار خود جدی است ومرتبا به‌کوچك و بزرك واکسن میزند ، اگربرایش میسر است با دستجات مختلف پشه و مگس شدیدا مبارزه‌کند، اگر نیست خودمان چند نفرپشه کش استخدام کنیم !

خوش شانس های هفته

فکربد، بسرتان نزند !

کرج ـ دیدن‌دستکش‌بوکس بالای باجه این تلفن عمومی که جزو آن سری از تلفن هاست که کاری جزمال مردم خوری وغرولند ندارد ،درنگاه اول خوشحال کننده است .

شخص محتاج به تلفن ،با خودش می گوید :« اگر این بار تلفن پولم را قورت‌داد ، دستکش هست ، دست هم که دارم.»

ولی از این خبر ها نیست، کسی به دستکش ها نمی‌تواند دست بزند ، آنها متعلق به پیر مرد دوره گردی است، که باآگاهی از بی‌خاصیت بودن کیوسك، اجناس خود را در حول‌وحوش‌آن ریخته‌یاآویزان کرده تا بفروشد ، اگر نه جلو اداره مخابرات کرج که هیچوقت آزگار«سیمش »سالم نیست و اغلب اوقات حتی با تهران نمی‌تواند ارتباط برقرار کند، باید دو هزار جفت دستکش آویزان میکردند !

عکس‌از غلام بیك‌زاده

عکس هفته

مجید مرتضائی نوشته است:

از روزیکه در روزنامه اطلاعات شرح هیبت وقدرت ماده۱۰۰قانون شهرداریها راخوانده ومفادش‌را به افراد خانواده‌ام ابلاغ کرده‌ام، بمحض اینکه زنك«در» خانه بصدا درمی‌آید، دسته جمعی رنگمان میپرد ، چون احساس میکنیم‌مقررات،بیلو کلنك‌برایمان چشم‌روشنی فرستاده است!

بچه ها میگویند : در ماده ۱۰۰ راچه دیده‌ای ؟ شاید روزی هم در خانه‌مارا زد آخر ما که از این شانسها نداریم که «بی‌اطلاع‌قبلی» جایزه‌یی نصیبمان‌شده‌باشد. وبرایمان بیاورند جلودر منزل؟

شما را بخدا ، اینهم شد شانس ؟ اینهم شد ماده ؟سازنده یافروشنده‌تخلف کنند کسی «نبیند»، محضردار خانه راقباله کندکسی چیزی نگوید، آن وقت یك‌آدم یك لاقبای پدر مرده از همه جابی‌خبر، که حاصل یك‌عمر تلاش‌خودرا باضافه‌تا«خرخره زیر قرض رفتن» درازای دوسه اطاق‌داده، دچار عقوبت ماده ۱۰۰ بشود ؟

تیم یاماها

دراولین مسابقات انجمن موتورسواران ایران عناوین وجوایز را بخوداختصاص داد

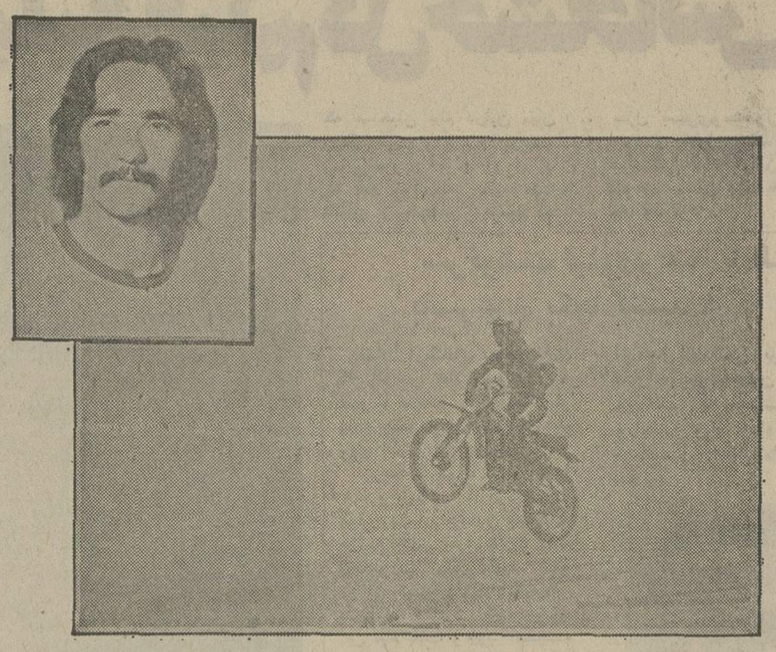

محمد بادیه‌نشین قهرمان اول کلاس ۱۲۵ سی سی و۲۵۰سی‌سی«کاپیتن‌تیم‌یاماها»

افزایش تعداد موتورسواران‌لزوماایجاب میکرد که از نظر همبستگی آنان همه در زیر یك‌پوشش قرار بگیرند تا بتوان درارائه‌خدمات وتسهیلات گوناگون ، امکاناتی در اختیارشان گذاشت و در انجام مسابقاتی که گاه بطور پراکنده انجام میشد بطور اساسی‌تری ، اقدم کرد وبراساس همین هدف بود که در حدود ۹ ماه‌قبل انجمن موتورسواران ایران بامر شاهنشاه آریامهر که همواره مشوق جوانان ورزشدوست این کشوربوده‌اندتاسیس گردید. آقای خسرو جهانبانی بریاست این انجمن منصوب گردیدند و آقای فرهاد غفاری بسمت دبیر انجمن موتورسواران ایران بلافاصله اقدامات لازم را معمول داشت .

چگونگی انتخاب موتورسواران

● انجمن موتورسواران‌بمنظورجلوگیری از هرگونه اتفاقات ناگوار یك هفته قبل از شروع مسابقات از تمام شرکت کنندگان یك سری‌آزمایش چه از نظر تکنیك وچه از نظر سرعت بعمل آورد تا صلاحیت آنان توسط کمیته مسابقات تایید گردد و بدین ترتیب افرادی که واجد شرایط نبودند از شرکت در مسابقات حذف شدند .

تعداد شرکت کنندگان

● تعداد موتورسواران منتخب در سه کلاس موتوکراس ۱۲۵سی‌سی و ۲۵۰سی‌سی و۴۰۰ سی‌سی متجاوز از یکصدنفر بودوبهمین علت وبخاطر کثرت این افراد مسابقات در دودوره به صورت تایم‌گیری برگزار شد این‌افراد درتیمهای‌یاماها ـ هوندا ـ مونتسا ـ بولتاکو ـ و سی‌زد عضویت داشتند .

نتایج مسابقات در کلاسهای مختلف

کلاس ۱۲۵ — زمان بدست آمده

مقام	نام ونام خانوادگی	شماره	نوع‌موتور	دقیقه	ثانیه	دهم‌ثانیه
اول:	محمدبادیه‌نشین	۲	یاماها	۱۷	۲۳	۳
دوم:	جهانگیر زهدی	۷	یاماها	۱۷	۲۱	۱
سوم:	عباس افتخاری	۳	یاماها	۱۷	۵۷	۷

کلاس ۲۵۰ — زمان بدست آمده

مقام	نام ونام‌خانوادگی	شماره	نوع موتور	دقیقه	ثانیه	دهم‌ثانیه
اول:	محمد بادیه‌نشین	۸۴	یاماها	۱۹	۴۱	۶
دوم:	جهانگیر زهدی	۴۹	یاماها	۱۹	۴۹	۳
سوم:	عباس افتخاری	۸۰	یاماها	۲۰	۳	۶

کلاس ۴۰۰ — زمان بدست آمده

مقام	نام ونام‌خانوادگی	شماره	نوع‌موتور	دقیقه	ثانیه	دهم‌ثانیه
اول:	جهانگیر زهدی	۹۴	یاماها	۲۴	۳۷	۵
دوم:	محمد قشلاقی (درسرا)	۵۰	یاماها	۲۶	۲۵	۶
سوم:	کامیار ناصری	۴۲	بولتاکو	۲۶	۳۵	۸

کیفیت تیم یاماها

جهانگیر زهدی قهرمان اول کلاس ۴۰۰ سی سی موتوکراس

موتورسواران تیم یاماها مانند مسابقات دوره قبل باتکنیك برتر وتکیه‌بر خصوصیات فنی منحصر بفرد موتورسیکلت های یاماها سری YZ وای‌زد ـ در این مسابقات برتری چشمگیری نسبت بسایر تیمها داشتند و این نشان دهنده این مطلب است که مسئولین **شرکت سهامی عام دوچرخه و موتورسیکلت سازی‌ایران(ایران‌دوچرخ)وشرکت‌سیکلت‌پارت** همواره یك روش صحیح را ادامه داده و توانسته‌اند در کلیه مسابقات چه در دوره‌های قبل وچه در مسابقات انجمن موتورسواران نسبت بسایر تیمهای دیگر برتری‌مطلق‌داشته باشندواین مسئله‌بخوبی‌بابررسی‌ونظرخواهی ازفردفرد قهرمانان تیم یاماها مورد تاییدقرار میگیرد و آنان یکدل معتقدند که مسئولین شرکت سهامی عام دوچرخه و موتورسیکلت سازی ایران و شرکت سیکلت‌پارت در هیچ موردی‌کوتاهی نکرده‌اندوهمواره‌سعی‌نموده‌اند که خواسته های آنان با بهترین شکل ممکن عملی گردد . طبق اطلاع‌حاصله تیم یاماهازیر نظر مربیان داخلی و ژاپنی آموزش و تعلیمات لازم را بصورت پیگیری انجام‌می‌دهند واخیرا آقای IWAO قهرمان معروف ژاپن نیز در حال آموزش تیم یاماها در تهران و مراکز استانهامی‌باشد که پس از پایان تعلیمات لازم دونفر ازاعضای‌تیم یاماهااحتمالاتوسط آقای IWAO انتخاب وبه هزینه شرکت سهامی‌عام‌دوچرخه وموتورسیکلت‌سازی‌ایران‌جهت‌انجام‌مسابقات‌خارج از کشور به (ژاپن) اعزام خواهند شد.

اعضای تیم یاماها بشرح زیر درمسابقات شرکت کردند :

۱ـ محمد بادیه‌نشین ـ کاپیتان تیم
۲ـ جهانگیر زهدی
۳ـ محمد درسرا
۴ـ توحید ثمری
۵ـ حسن زینالی
۶ـ عباس افتخاری
۷ـ رضا افتخاری
۸ـ جهاندار زهدی
۹ـ رامز ثمری
۱۰ـ عبیر ـوستی
۱۱ـ محمود نوبری
۱۲ـ محمود نوذری
۱۳ـ شاهرخ ابوك

سرپرست تیم ، چنگیزفریاد شیران

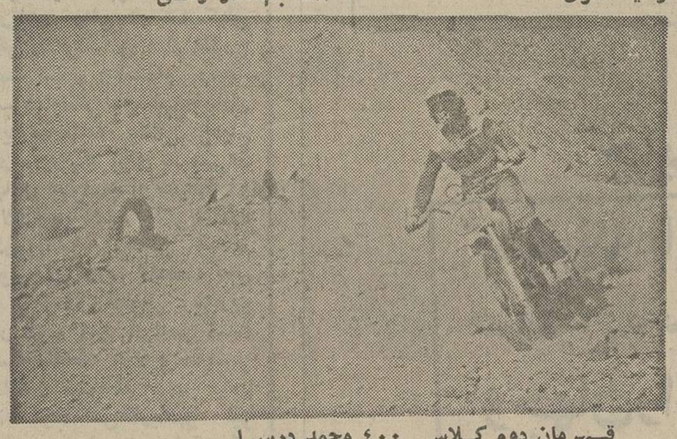

قهرمان دوم کلاس ۴۰۰ محمد درسرا

دربررسی نتیجه مسابقات کلیه عناوین اول، دوم‌وسوم هرسه کلاس ۱۲۵و۲۵۰و۴۰۰ سی‌سی موتوکراس بجز رده سوم کلاس ۴۰۰ سی‌سی به قهرمانان تیم یاماها تعلق گرفت و این‌خودیك‌نتیجه‌استثنائی‌است‌وموتورسواران تیم یاماها ثابت کردند ستارگان مسابقات موتوکراس ایران می‌باشند شایستگی،مهارت، قدرت ، اتکاء بنفس ، هنرنمائی درحد تبحر وتسلط فوق‌العاده قهرمانان تیم یاماهابااعتقاد واطمینان به‌برتری تکنیك موتورسیکلت های یاماها شکوفا و متجلی شد و اعضای این‌تیم‌با تکیه به مشخصات خاص موتورسیکلت های یاماها بنحو احسن از خود استعداد و مهارت نشان دادند و این شعار رایکبار دیگر ثبت کردند که:

یاماهاهمیشه بهترین وبرترین رامیسازد

پشت پرده

منوچهر سخایی وگیتی خبرها و مطالب این‌صفحه را تهیه کرده‌اند

خودکشی لیلافروهر بخاطرعشق، یابرای تبلیغ فیلم گل خشخاش؟

لیلافروهر که کار هنریش را از زمان‌طفولیت و با بازی در فیلم مراد و لاله آغاز کرد و پس از سالها بازی در فیلم های مختلف یک سال پیش بکار خوانندگی درکاباره‌ها پرداخت ، چندی پیش بخاطر عشق فرامرز قریبیان دست بخودکشی زد .

می‌گویند این عشق از زمانی بوجود آمد که لیلا با فرامرز در یک فیلم‌فارسی‌همبازی بود بتدریج حین بازی در فیلم بین ایندو دوستی نزدیک‌ایجاد میشودکه‌این دوستی‌سرانجام به عشق منتهی میگردد . از طرفی قریبیان بواسطه داشتن زن و فرزند بانوعی‌تردید این عشق را می‌پذیرد و بالاخره تصمیم می‌گیرد زن و فرزند را رها کرده با لیلا ازدواج کند .

لیلا فروهر که در این میان خانواده‌ای‌رادر حال متلاشی شدن‌می‌بیند چون نمی‌خواهد که قریبیان دست از خانه و خانواده بکشد و در ضمن عشق فرامرزنیز بشدت دردلش شعله‌ور بوده با خوردن تعدادی قرص تصمیم بخودکشی می‌گیرد ، لیکن والدین «لیلا» بزودی متوجه ماجرا شده و وی را به بیمارستان می‌رسانند و لیلا فروهر از مرگ نجات می‌یابد .

جالب اینست که ماجرای خودکشی لیلا فروهر همزمان با روی اکران آمدن فیلم گل خشخاش میباشد که در این فیلم لیلا فروهر بازی‌دارد و عده‌ای معتقدند که خودکشی لیلا فروهر ساختگی و بخاطر تبلیغ برای فیلم مزبور بوده است ولی حقیقت مطلب‌اینست که صاحبان فیلم دراین میان زرنگی کرده و فیلم را درست زمانی بروی اکران آورده‌اند که لیلا بواسطه مسمومیت ناشی از خوردن قرص در منزل بستری‌ومشغول معالجه است و قطعا انتشار خبر خودکشی لیلا کمک‌زیادی‌به فروش بیشتر فیلم خشخاش خواهد کرد .

لیلا فروهر : نمی‌خواستم خانواده‌یی را متلاشی کنم .

سرنوشت فیلم «برهنه تا ظهر باسرعت» بکجا کشید ؟

شاید ازیکسال بیشتر باشد که آنونس فیلم «برهنه تا ظهر با سرعت »در سینما نشان داده میشودولی هنوز این فیلم روی اکران نیامده است .

«برهنه تا ظهربا سرعت » را خسرو هریتاش کارگردانی کرده ودر آن فریدون صدیقی‌و فرشته جنابی بازی دارند فیلم که‌بصورت رنگی تهیه شده روالی همانندا‌ولین فیلم‌هریتاش «آدمک » دارد . گفته میشود این فیلم بعلت وجود صحنه های سکسی بیش‌از حد برای نمایش مناسب تشخیص داده نشده ولیکن آخرین خبری که دراین بارمشنیدیم‌اینکه فیلم پس از طی کردن مراحل سانسور وحذف صحنه های سکسی ، بزودی بروی پرده خواهد آمد .

آنچه مسلم است‌فیلم‌درشرایط فعلی اگرهم بروی صحنه بیاید از اقبال چندانی برخوردار نخواهد بود. چون فصل سینمائی به پایان‌رسیده وباحتمال زیاد از اول مهرماه می‌بایست‌در انتظارتماشای این فیلم بود .

★ خسرو هریتاش ،در انتظار اکران مهرماه ....

فروزان درفیلم‌های تازه‌اش ندرخشید!

فروزان منتظر است تاتکلیف زندگی هنریش با فیلم جدید داریوش مهرجوئی روشن شود .

فروزان هنرپیشه سکسی سینمای فارسی که تا یکی‌دو سال پیش جزو پرکارترین هنرپیشه های‌زن سینما بود اعلام کرد که تا بروی‌صحنه آمدن آخرین فیلم داریوش مهرجوئی- که فروزان در این فیلم نقش اول زن را ایفاء می‌کند- دیگر در هیچ فیلمی بازی نخواهد کرد .

البته لازم بیادآوری است که فروزان پس از بازی در فیلم مهرجوئی علیرغم‌وعده‌ای که داده بود در دو فیلم تجارتی شرکت کرده که این دو فیلم‌برخلاف انتظار تهیه‌کنندگان آنها وخود فروزان ازفروش‌چشمگیری‌برخوردار نبودند و این وضع این‌توهم را برای دست اندر کاران سینما پیش آورد که نکند فروزان ازخاطره‌ها فراموش شده است ودیگر آن‌سوکسه و محبوبیت قدیم را ندارد.

دست اندرکاران میگویند : شورانگیز طباطبائی آنچنان جای خالی فروزان را پر کرده که‌مردم حاضربفراموش کردن او نیستند و با دیدن چهره وی در فیلمها خاطره فروزان ازذهنشان محو شده است .

فروزان که کار سینما رابا فیلم انسانها در کنار فردین شروع کردیکی‌از پرکارترین هنرپیشگان‌زن‌سینمای فارسی بود ودر عمر چندین ساله سینمائی وی فیلم «رقاصه»را میتوان بعنوان نقطه عطفی در کار هنریش ذکر کرد .

رقاصه ساخته‌یی ازشایور قریب بود وفروزان در کنار ملک مطیعی‌دراین فیلم‌خوش درخشید .

آنچه که مسلم است فیلم تازه مهرجوئی ، خط هنری فروزان را در سینمامشخص خواهد کرد وپس از نمایش این فیلم ، آگاهان سینما به اظهار نظر قطعی در مورد فروزان وادامه زندگی هنری وی خواهند پرداخت .

کارگردانی که«درجا»زد!

رضامیرلوحی‌کارگردان سینما که آغاز کارش بافیلم نسبتا خوب «تپلی» بود بعدها درمقام کارگردان کار درخور توجهی ارائه نکرد. قصه تپلی‌پرداشتی آزاد از «موشها و آدمها»ی جان اشتاین بک بود که‌همایون کمدین سینما برای اولین بار در یک نقش جدی دراین فیلم خوش درخشید .

صادقپور بعنوان فیلمبردار و منفردزاده در نقش سازنده موسیقی متن دو مهره خوبی بودند که به‌فیلم در زمان‌نمایش امتیازی خاص‌و قابل‌بحث دادند.

میرلوحی در اولین فیلمش نشان داد که از استعداد کارگردانی و دید متفاوتی برخوردار است ولیکن بعد ها باوجود فروش نسبتا خوب «تپلی» به ساختن فیلم های «کمدی» و «سبک» روکرد و بدینوسیله نامش نه تنها در لیست کارگردانان طراز اولو «موجنو» قرار نگرفت، بلکه بتدریج اسمش از خاطره ها فراموش‌شد.درحالیکه میرلوحی می‌توانست بمصداق مثل‌معروف «کم گوی و گزیده گوی» با ساختن فرضا سالی یک‌فیلم که پشتوانه ذهنی‌غنی داشته‌باشد، خودش را از ابتذال به دور نگاهداشته ،مقام و موقعش را بعنوان یک فیلمساز متفاوت‌و فهیم در سینمای ایران تثبیت کند .

دختر حمیرا «پزشک» می‌شود !

★ حمیرا ،مادری که دختر ۱۷ساله‌اش نمیتواندنامه‌های اورا بخواند !

شنیدنی است که هنگامه دختر بزرگ حمیراتا چندی دیگر به دانشگاه خواهد رفت .

هنگامه که ۱۷ سال دارد هم‌اکنون در سویس مشغول تحصیل است و به ٤ زبان فرانسوی،آلمانی،اسپانیولی و ایتالیائی آشنائی کامل دارد .

هنگامه‌خواندن و نوشتن ایرانی‌را بخوبی نمیداندباین خاطر همیشه‌با مادرش تلفنی صحبت میکندچون به خوبی نمیتواند نامه های او را بخواند .

دخترحمیرا در نظر دارد دررشته پزشکی تحصیل‌کند وبعد ازاتمام‌دوره‌اش‌به ایران باز گردد .

اطلاعات
دختران، پسران بدینوسیله از تمام پدران ومادران ایرانی میخواهد که موجبات تشویق وشرکت فرزندان خودرا دراین مسابقه ملی وتحقیقی فراهم کنند

زیرا هرایرانی باید وطن خودرا بشناسد وباتاریخ آن آشناشود

بمناسبت آغاز نیم قرن دوم حیات روزنامه اطلاعات
مسابقه بزرگ ایرانی!
اطلاعات
دختران، پسران
ایران رابشناس رااعلام میدارد

بخاطرشرکت فرزندان شمادراین مسابقه وتحقیقی که‌درباره‌تاریخ کشورشان میکنند

۵۰ دوچرخه دخترانه وپسرانه

۵۰ دوربین عکاسی
۱۵۵ جایزه به ۱۵۵ دختروپسر

۵ دستگاه رادیوضبط

۵۰ قلم خودنویس تمام‌طلا

جایزه‌مسابقه بزرگ مجله اطلاعات دختران، پسران است

کسانیکه‌مایل به‌شرکت دراین مسابقه‌هستند برای پاسخگوئی صحیح به‌سئوالات باید صفحات ویژه ۲۸ هزارروز تاریخ ایران وجهان راکه‌هر روز ضمیمه روزنامه اطلاعات منتشر میشود از تاریخ ۹ مرداد تا ۱۴ مرداد بدقت مطالعه کنند

شرح کامل این مسابقه تحقیقی وملی رادر اطلاعات دختران، پسران که ۹ مرداد منتشر میگردد مطالعه فرمائید

کتابهای موردنیازخودرا
ازفروشگاه‌های
امیرکبیر
بخواهید

شرکت ملی گاز ایران
آگهی مناقصه

شرکت ملی گاز ایران متهیه و تامین وسائط نقلیه مورد نیاز خود را در منطقه اصفهان، بمناقصه میگذارد ،علاقمندان میتوانند برای کسب اطلاعات بیشتر و شرکت در مناقصه حداکثر تا تاریخ نهم مردادماه ۲۵۳۵ بادارمکل حمل و نقل شرکت ملی گاز ایران واقع در تهران خیابان روزولت میدان۲۵ شهریور نبش کوچه پاک طبقه چهارم مراجعه و اوراق مناقصه را دریافت دارند

فروشندگان گل توجه فرمایند
فروشندگان گل توجه فرمایند مرکز پرورش و تکثیر گل محصول گلهای سال ۳۵ این مرکز را یکجا باتخفیف کلی دراختیارخریداران‌میگذارد داوطلبین باتلفن ۷۸۲۳۷۸ تماس بگیرند

آگهی مناقصه شماره ۱۵۲ر۳۵

ذوب آهن آریامهر ۱۰ قلم لوازم برقی از قبیل ترانس - نمراتور- کلید کاردی - کلید - اتوماتیک‌تك فازوسه فاز را از طریق مناقصه‌عمومی‌خریداری مینماید داوطلبین شرکت درمناقصه میتوانند برای دریافت برك شرائط و مشخصات به‌اداره مناقصه‌های‌تدارکات ،ذوب‌آهن آریامهر واقع در ٤٥ کیلو متری جاده اصفهان - شهر کردمراجعه و پیشنهادخودرا براساس مفاد مندرج دربرك شرائط و مشخصات و سایر مدارك مناقصه تنظیم وبانضمام رسید پرداخت وجه نقد بصندوق ذوب آهن آریامهر یاسپرده بانکی بحساب جاری شماره ۹۰۵۰۳ بانك ملی ایران شعبه اصفهان یاضمانتنامه بانکی بمبلغ ۱۱۰ر۰۰۰ ریال برای تمام اقلام مورد مناقصه و در صورتیکه برای قسمتی از اقلام پیشنهاد داده شود معادل ٥٪جمع مبلغ پیشنهادی همراه برك شرائط و مشخصات باقید قبولی امضاء نموده و در دوپاکت لاك ومهر شده باذکر شماره آگهی‌مناقصه‌تاساعت۹روز۲۳ر۵ر۲۵۳۵ بدبیرخانه ذوب آهن آریامهر تسلیم نمایند . پیشنهادات واصله در ساعت ۱۰ همان روز در اداره مناقصه های تدارکات ذوب آهن آریامهر باز وقرائت خواهد شد . مدت تحویل بتدریج تاشهریورماه سال جاری می‌باشدومحل تحویل انبار ذوب آهن آریامهر است حضور پیشنهاددهندگان یانمایندگان آنها در جلسه مناقصه آزاد و سایر شرائط در برك شرائط مندرج می‌باشد. شرکت کنندگان میتوانند برای تمام‌یا قسمتی از اقلام موردمناقصه که‌میتوانند پیشنهاددهند ذوب آهن آریامهر نیز میتواند اقلام را درجمع یابه تفکیك از حائزین حداقل بها خریداری نماید که در این صورت به‌میزان ٥٪ مبلغ اقلام حائز حداقل در مناقصه‌ازسپرده‌شرکت در مناقصه به‌آن اقلام اختصاص خواهد یافت . پیشنهاددهندگان باید نمونه کالاهای پیشنهادی خودرا در جلسه مناقصه تسلیم نمایند .

ذوب آهن آریامهر (شرکت‌سهامی)

داستان هفته

انتقام

نوشته : گی‌دوموپاسان

ترجمه: محمدرضا کمال هدایت

بیوه «پائولوساورنی» با پسرش در یك خانه‌محقرواقع‌در بیرون‌شهر«بونی‌فاسیو» زندگی میکردند ، شهر که بر روی یـك برآمدگی کوهستان ساخته شده است‌در پست‌ترین زمین‌های جزیرهٔ «کرس» قرار گرفته است و مشرف بر دریاو تخته‌سنك های عظیم است‌و کشتی‌های کوچك‌بادبانی و ماهیگیری ایتالیائی و یك‌کشتی بخاری کهنه وسیله رفت‌وآمد را از شهرمذکور به«آژاکسیو» مرکز جزیره «کرس» تامین می‌کند . از دور توده‌ای از خانه‌های سفید دیده میشود که مثل لانه‌پرندگان به بدنه کوه چسبیده است. خانه بیوه «ساورنی» که در کنار پرتگاه قرار گرفته در وپنجره هایش بروی این منظره وحشی و خلـوت باز میشد . او درآنجا تنها با پسرش آنتوان و سگش بنام «سمیانت» لاغر و بزرك با پشم‌هائی بلند و خشن از نوع سك گله، زندگی میکرد که آنتوان از آن برای رفتن بشکار استفاده میکرد .

یک شب‌پس‌از دعوای کوتاهی،آنتوان، غفلتا خائنانه بضربه چاقوی نیکلاراولاتی» بقتل رسید و قاتل در همان‌شب بدهکده‌ای که در آنطرف ترعه قرار داشت فرارکرد. وقتی عابرین جسد آنتوان را برای‌پیرزن آوردند، اشکی بچشمان او راه نیافت و فقط بدون حرکت مدتی باو نگاه کرد و سرانجام‌در حالیکه‌دست چروک خورده‌اش را بطرف جسد فرزند دراز میکردقول‌داد که انتقام بگیرد.اونخواست کسی‌پهلویش بماند و بجنازه پسرش و سگ کـه زوزه میکشید تنها ماند. سمیانت‌کنار تخت‌خواب گردنش را بطرف اربابش دراز کرده بود وزوزه میکشید، زوزه‌ای دلخراش ویک نواخت. مادر ساکت و آرام نشسته‌بود و باو نگاه میکرد تا اینکه سرانجام قطرات درشت اشك برگونه‌هایش جاری شد و باپسرش شروع بصحبت کرد. مطمئن‌باش پسرم، انتقام ترا خواهم گرفت. پسربیچاره من راحت باش این مادر تو است که بتو قول میدهدو تو میدانی‌که مادرت بیهوده قول نمیدهد. وس از این حرف به‌آرامی خم شد و لبان خودش را بروی لبان آنتوانت گذاشت. در این لحظه سمیانت ناله‌ای کرد، ناله‌ای محزون، بلند و وحشتناک. آنتوان ساورنی روز بعد بخاک سپرده شد و خیلی زود ازخاطره ها فراموش گردید.

آنتوان‌نه‌برادری داشت ونه‌خویشاوند نزدیکی که بتواند انتقام او را بستاند وفقط مادر پیر بود که دائما باین فکر بود او هرروز صبح در آنطرف ترعه نقطه سفیدی را تشخیص میدادکه درساحل دریا میدرخشید. آن نقطه سفید دهکده کوچکی بود که محل اجتماع دزدان و راهزنان جزیره «کرس»بشمارمیرفت. آن‌ها درآنجا جمع میشدند و منتظر فرصتی بودند که بتوانند دوباره باین طرف‌بیایند وکار خودشان را از نو شروع کنند.

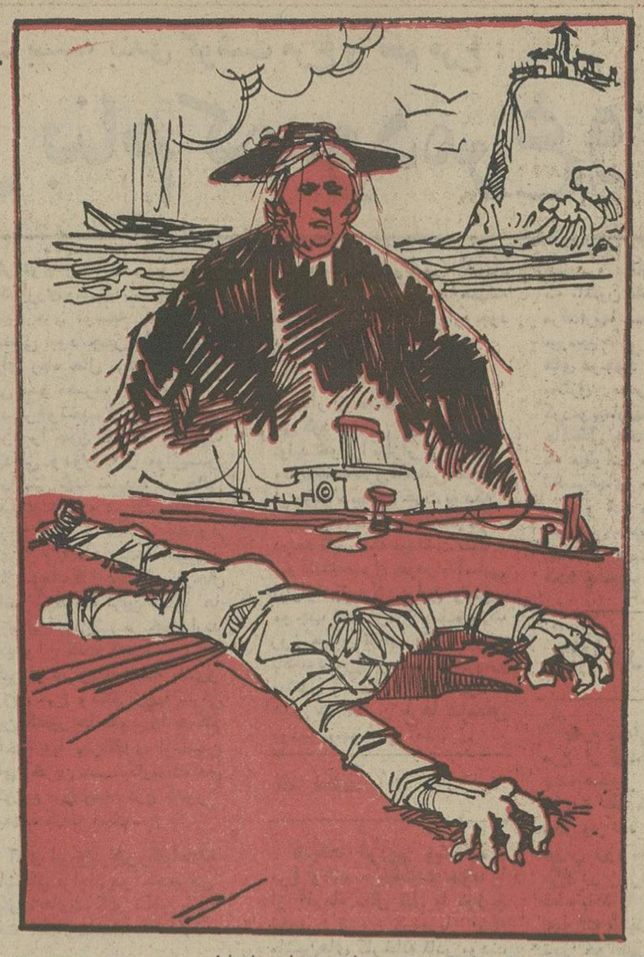

مادر آنتوان میدانست که «نیکلاراولاتی» دراین دهکده مخفی شده است. او هر روز تنها کنار پنجره می‌نشست و در حالی که بدهکده دور دست چشم دوخته‌بود بانتقام فکر میکرد، انتقامی که ناچار بود خودش بتنهائی بگیرد ولی چگونه؟ او هم مریض بود وهم دردو قدمی مرگ قرار داشت ولی قول داده‌بود. او بر روی جسد خونالود فرزندش قسم خورده بود و شبها خواب به چشمانش راه نیافت تا انتقام پسرش را بگیرد. سگ که زیرپای او خوابیده بود گاهی سرش را بلند میکردوزوزه کوتاهی‌میکشید. حیوان اغلب مثل اینکه صدای اربابش رابشنود از این زوزه‌های کوتاه میکشید حیوان بیچاره‌متسلی‌ناپذیر شده بود و هیچ چیز نمی‌توانست یاد بود آنتوان را ازخاطر او محونماید تا اینکه یک شب که سگ بازناله را شروع کرده بود ناگهان فکری وحشتناک، وحشی ، و خونخوار بـه مخیله پیرزن راه یافت. او شب را تاسحر بااین فکر گذراند و صبحگاه بکلیسارفت، در مقابل خداوند به سجده افتاد و از درگاهش خواست تا باین بدن نحیف آنقدر قدرت و استقامت بدهد که بتواند انتقام خون سرش را بگیرد. وقتی بخانه برگشت چلیک بزرگی را که در حیاط بود وآب باران در آن جمع میشد بامقداری قلوه سنگ و خاک پر کرد و سپس سمیانت رابازنجیری محکم به پایه‌ای کهبدینوسیله فراهم آورده بود بست. سگ تمام روز و تمام شب را فریاد کشید، صبح روز بعد پیرزن مقداری آب برای او برد ولی از غذا ونان خبری نبود. روزی دیگر بسر رسید سمیانت که خسته شده بودبخواب رفت وروز بعد باچشمانی درخشان و پشمهای پف کرده دیوانه‌وار میغرید و زنجیر خودش را میکشید. پیرزن بازهم باو غذا نداد و حیوان که شدیداعصبانی شده بود مرتب بی‌تابی میکرد. شب دیگری نیز بهمین ترتیب سپری شد و صبح روز بعد پیرزن بخانه همسایه رفت و تقاضا کرد دو کیسه کاه باو بدهند و آنگاه تعدادی از لباسهای کهنه شوهرش را برداشت و با کمککاهها دست بـه ساختن آدمکی مصنوعی زد و سپس‌آدمک را توسط یک چوب درست روبروی سگ که زنجیر شده بود به زمین ثابت نمود وبامقداری پارچه کهنه وپاره برایش کله‌ای درست کرد، در تمام این احوال سگ باوجود گرسنگی شدیدی کهداشت باتعجب باین انسان مصنوعی نگاهمیکرد. پیرزن پس از این کار به قصابی دهکده رفت و یک قطعه گوشت بزرگ خریداری کرد. وقتی بخانه برگشت، در کنارسمیانت آتش زیادی روشن کرد و مشغول سرخ کردن گوشت شد. سگ گرسنه که بوی غذا بمشامش‌میرسیدچشمانش رابه‌گوشتی که سرخ میشد دوخته بود وبادهانی کف‌آلود دیوانه‌وار نعره میزد و جست وخیز میکرد.

آنگاه پیرزن بااین گوشت داغ کهبخار از آن بلند میشد برای آدمک مصنوعی کراواتی درست کرد وآن را مدتها با ریسمان بگلوی آدم کاهی بست ، وقتی کارش تمام شد سگ را بـاز کرد سمیانت بایک جهش فوق‌العاده سریع به گلوی آدمک پرید و در حالیکه دست‌هایش را روی شانه آن گذاشته بود مشغول پاره کردن شد. سگ هـرگاه کـه بزمین میافتاد تکه‌ای از طعمه را بدندان داشت ومجددا می‌پرید و در جستجوی قطعه‌ای دیگـر دندان‌هایش را در گلوی آدمک فرومیکرد واین کار را دیوانه‌وار آنقدر تکرارکرد تا از سروگردن آدم کاهی جز قطعاتی تکه‌تکه شده چیزی باقی نماند. پیرزن با نگاه‌هائی آتشین باین منظره می‌نگریست وحرفی نمیزد وقتی که سگ از جنب و جوش افتاد او را دوباره بست.بمدت سه‌ماه حیوان را باین‌ترتیبکه غذای‌خودش را از این راه بدست آورد عادت داد.او دیگر سمیانت رانمی‌بست بلکه با یکحرکت دست سگ را بطرف آدمک کاهی روان میساخت و حتی باو آموخته بود که‌اگر هم طعمه‌ای در گردن آدمک نباشد بجهد وپاره کند و در عوض قطعه‌ای گوشت سرخ شده بعنوان پاداش دریافت نماید. سمیانت به محض اینکه چشمش به‌آدم کاهی میافتاد تمام بدنش میلرزید ومتوجه ارباب خود میشد و کافی بـود که فقط انگشتش را دراز کند و بگوید «برو».

★★★

وقتی که تشخیص داد موقع فـرا رسیده است بیوه «ساورنی» به کلیسارفت وباحرارت خاصی دست بدعا برداشت وبعدا خودش را بصورت یک مرد گدای پیر ومندرس درآورد واز یک ماهیگیر خواست تا او و سگش را به‌آنطرف ترعه برد. پیرزن در دست خود یک کیسه پارچه‌ای داشت که در آن مقداری‌گوشت سرخ کرده گذاشته بود و سمیانت راکه دو روز بود غـذا نخورده بود مرتبا بـا بوئی که از کیسه بیرون میامد، بیشتر تحریک میکرد. پیرزن و سگ واردهکده شدند، از یک دکان نانوائی سراغ منزل «نیکلاراولاتـی» را گـرفت ، باو گفتند در خانه‌ای که در فلان کوچه واقع است کارگاه نجاری دارد وتنها زندگی میکند، پیرزن بطرف خانه روان شد درخانه‌نیمه باز بود آن را فشار داد وگفت:

ـ آهای نیکلا.

نیکلا که در انتهای کارگاه ایستادهبود از این صدا برگشت، پیر زن سگ رارها کرد وفریاد کشید:

ـ برو برو پارمکن پارمکن

حیوان با سرعت خودش را باو رساند وگلوی نیکلا را که غافلگیر شدهبود در دهان گرفت نیکلا دست‌های خود رابدور شانه‌های سگ حلقه کرد و به زمین‌افتاد ولی سگ محکم گرفته بود و کارخودش را میکرد، مرد چندین بار پاهای خود را بلند کرد وبه‌زمین زد وسرانجام بدون حرکت ماند در حالیکه سمیانت‌همانطور بروی او مشغول بود وگردنش راپاره پاره میکرد. دو روز بعد دونفر ازهمسایه ها گواهی دادند که گدای پیری از خانه نیکلا خارج شده بود وچیزهائی قهوه‌ای رنگ از داخل کیسه‌ای بیرون میاورد و بسگ بزرگی که همراه داشت میداد.

ولی در شب واقعه، پیرزن وقتی‌بخانه رسید، تنها شبی بود که تا صبح‌براحتی خوابید.

قابل توجه دانش آموختگان مدرسه عالی بازرگانی

بمنظور ایجاد ارتباط هرچه بیشتر بادانش آموختگان وارسال انتشارات و کتب وهمچنین کسب اطلاع از وضع اشتغال و حمایت و پشتیبانی ازخواسته های مشروع آنان واستفاده از تجربیات و نظرات و پیشنهادات ارزنده شما در گسترش برنامه های آموزشی این مدرسه عالی ازکلیه دانش‌آموختگان مدرسه عالی‌بازرگانی درخواست مینماید که فرم زیررا تکمیل نموده‌و هرچه زودتر به دفتر امور دانشجوئی مدرسه عالی بازرگانی ارسال فرمایند.

دفتر امور دانشجوئی مدرسه‌عالی بازرگانی

نام — نام خانوادگی

آدرس محل سکونت

آدرس محل کار — شماره تلفن

منشور آتن

شماره ۱۵۲۵

معرفی و برگردان

محمد منصور فلامکی

ناشر

مؤسسه انتشارات و چاپ دانشگاه تهران

مراکزفروش: فروشگاه شماره ۱ خیابان شریعتی دانشگاه (۲۱ آذر) فروشگاه شماره ۲ خیابان شاهرضا ایستگاه لاله‌زار

جوانان عزیز

نیروی هوائی شاهنشاهی

پیروزیتان‌را درامتحانات نبریك میگوئیم

اکنون که نوبت به انتخاب شغل یعنی بزرگترین تصمیم زندگیتان رسیده . پیش از گرفتن چنین تصمیم حیاتی به امتیازات استثنائی خدمت درنیروی هوائی شاهنشاهی توجه فرمائید

الف : شرایط عمومی

۱ـ تابعیت دولت شاهنشاهی ایران
۲ـ متدین بودن به‌یکی از ادیان (اسلام ، مسیحی ، کلیمی ، زرتشتی)
۳ـ سن داوطلبان : افسری خلبانی از ۱۷ تا ۲۴ سال وبرای‌کسانی‌که خدمت زیرپرچم را انجام داده‌اند ۲۶ سال ـ افسری «کنترول اسلحه هواپیمای‌شکاری» از۱۷ تا۲۴ سال برای‌کسانی که خدمت زیرپرچم را انجام داده‌اند ۲۵سال ـ وهمافری از۱۷ تا۲۷ سال ـ گروهبانی فنی از۱۵ تا۲۴ سال برای‌کسانی که خدمت زیر پرچم را انجام داده‌اند ۲۵ سال
۴ـ نداشتن پیشینه بد
۵ـ داشتن صحت مزاج وتناسب اندام طبق‌گواهی بهداری نیروی هوائی شاهنشاهی .
۶ـ سپردن تعهد خدمت در ارتش شاهنشاهی .
۷ـ قد داوطلبان افسری خلبانی از۱۶۱ سانتی‌متر به‌بالا
۸ـ نداشتن عیال تحت تکفل .

ب : دانشکده خلبانی نیروی هوائی شاهنشاهی

۱ـ شرایط: دیپلمه‌ریاضی ، طبیعی ، ادبی‌ودیپلم‌هنرستان (دررشته‌های برق والکترونیك- صنایع‌فلزی- ماشین افزار و اتومکانیك) .
۲ـ حقوق و مزایا: سال‌یکم پس از شروع پرواز ۱۷۹۵۰ ریال سال دوم۱۸۹۵۰ ریال وسال‌سوم۱۹۹۵۰ ریال. اولین حقوق پس ازطی دوره تحصیل و نیل به‌درجه ستوان دومی ۶۱۲۲۰ ریال درصورت خدمت در خارج از مرکز تا ۷۳۸۵۸ ریال

پ : آموزشگاه افسری‌کنترول اسلحه هواپیمای شکاری

۱ـ شرایط : دیپلمه ریاضی ، طبیعی ویا دیپلم هنرستان (دررشته‌های برق والکترونیك- اتومکانیك - صنایع فلزی - ماشین افزار) .
۲ـ حقوق ومزایا: اولین حقوق ماهیانه‌پس ازپرواز ۱۶۹۵۰ ریال. اولین حقوق پس ازطی دوره تحصیل و نیل بدرجه ستوان سومی ۳۵۰۳۰ ریال ودرصورت خدمت درخارج ازمرکز تا ۴۵۵۰۳ ریال .

ت : آموزشگاه همافری

۱ـ شرایط : دیپلمه ریاضی ، طبیعی و یا دیپلم هنرستان (برق والکترونیك - صنایع فلزی - مکانیك ماشین‌های کشاورزی - ماشین افزار - اتومکانیك - تهویه و تبرید) .
۲ـ حقوق و مزایا : سال یکم ۱۰۵۰۰ ریال وسال‌دوم ۱۱۷۵۰ ریال. اولین حقوق پس ازطی دوره تحصیل و نیل به درجه همافر سومی ۳۸۰۳۰ ریال وپس‌از سه‌ماه ۴۰۵۳۰ ریال درصورت خدمت در خارج از مرکز تا ۵۱۰۰۳ ریال .

ث : آموزشگاه گروهبانی فنی

۱ـ شرایط : داشتن گواهینامه سوم متوسطه .
۲ـ حقوق ومزایا: اولین‌حقوق ماهیانه ۷۷۵۰ ریال‌اولین حقوق پس از طی دوره تحصیل و نیل به درجه گروهبان دومی ۱۶۸۷۵ ریال ودرصورت خدمت درخارج از مرکز تا ۲۶۱۱۵ ریال .

ج : فارغ‌التحصیلان از مزایائی نظیر طی دوره تحصیل خارج‌ازکشور، پاداش‌سالیانه بهره‌مندمیگردند. خانه‌های سازمانی ، درمان رایگـان و استفاده از فروشگاههای ارتشی با تخفیف قابل ملاحظه نیزقسمتی از مزایای خدمتی آنان خواهد بود .

داوطلبان برای استفاده از موقعیت وثبت نام همه‌روزه باستثنای پنجشنبه‌ها وتعطیلات رسمی با دردست داشتن مدارك تحصیلی وفتوکپی‌آن وعین‌شناسنامه ازساعت ۷ صبح تادوبعد ازظهر درتهران به فرماندهی آموزشهای هوائی واقع در خیابان دماوند (جاده تهران‌نو) ایستگاه فرودگاه ودرشهرستانها به‌پایگاهها و ایستگاههای نیروی هوائی یامراکز کاریابی‌وزارت کار وامور اجتماعی مراجعه نمایند .

نیروی دریائی شاهنشاهی

به‌نیروی دریائی شاهنشاهی بپیوندیدودنیارا سیاحت کنید

پذیرش جوانان دیپلمه جهت کادرافسری تکاوری نیروی دریائی شاهنشاهی (کلاه‌سبز)

اعزام به‌انگلستان

نیروی دریائی‌شاهنشاهی از بین داوطلبان دیپلمه‌های ریاضی و طبیعی که از سلامت کامل برخوردار بـاشند برای طی‌دوره یکساله تکاوری‌بامرایای عالی استخدام مینماید .

الف : امتیازات :

۱ـ دانشجویان یکسال دوره آموزش مقدماتی را درمرکز آموزش منجیل طی خواهند نمودکه پس از موفقیت در صورت نیازمندی جهت طی دوره هـای تخصصی به‌کشور انگلستان اعزام خواهند شد ضمنا داوطلبان پس‌از خاتمه دوره مزبور آموزش چتربازی خواهند دید .

۲ـ دانشجویان درطی دوره آموزشی شبانه‌روزی بوده و علاوه بر هزینه زیست و پوشاك ماهیانه‌مبلغ ۸۰۰۰ ریال بعنوان‌کمك‌هزینه‌دریافت‌خواهندداشت که‌در خارج ازکشور علاوه بر مبلغ حقوق از فوق‌العاده روزانه بارز خارجی ماهیانه در حدود ۷۲۰۰۰ ریـال استفاده خواهند نمود ضمنا فارغ‌التحصیلان ازسایر مزایای تکاوری برخوردار خواهند گردید .

۳ـ دانشجویان پس‌از پایان دوره یکساله بدرجه برابر قوانین استخدام نیروهای مسلح شاهنشاهی ناوبان سومی مفتخر خواهند شد و ترفیعات بعدی‌آنها تعلق میگیرد . خواهد بود .

۴ـ به‌فارغ‌التحصیلان دوماه‌پاداش برابرحقوق‌ماهانه

۵ـ فارغ‌التحصیلان از مزایائی نظیر پس‌اندازتامین آتیه بانك سپه، وام مسکن با شرایط مناسب،درمان رایگان خود و افراد تحت تکفل استفاده از خانه های سازمانی بهره‌مند میشوند .

ب: شرایط ـ ۱ـ تابعیت دولت شاهنشاهی ایران
۲ـ داشتن حداقل سن ۱۷ سال وحداکثر ۲۴سال (برای کسانیکه‌خدمت‌زیرپرچم راانجام‌داده‌اند۲۵سال)
۳ـ نداشتن پیشینه بد
۴ـ نداشتن همسر و افراد تحت‌تکفل
۵ـ داشتن صحت‌مزاج وتناسب اندام طبق‌گواهی بهداری نیروی دریائی شاهنشاهی
۶ـ موفقیت در۶ هفته اول آموزش مقدماتی منجیل
۷ـ متدین بیکی از ادیان (اسلام ،مسیحی،کلیمی، زرتشتی)

پ:مدارك‌موردنیاز: ۱ـ یکبرك فتوکپی دیپلم یـا گواهی قبولی ششم که به‌تایید اداره‌آموزش وپرورش رسیده باشد .
۲ـ دوبرك فتوکپی یارونوشت شناسنامه ۳ـ سه قطعه عکس ۴ × ۳

داوطلبین جهت کسب اطلاعات بیشتر و ثبت‌نام میتوانند همه روزه باستثنای روزهای پنجشنبه وایام تعطیل از ساعت ۸ الی ۱۵ بادر دست داشتن مدارك موردنیاز به‌معاونت پرسنلی‌نیروی دریائی‌شاهنشاهی واقع در خیابان سپهبد زاهدی جنب مسجدالرحمن مدیریت استخدام مراجعه نمایند .

م‌الف ۸۳۱۶

پردیس

آقای ایرج ایرانپور ، مدیر عامل شرکت بسته بندی گوشت مرغ و تخم مرغ :

در آینده مشکلی بنام کمبود مرغ و تخم مرغ نخواهیم داشت

همزمان با پنجاه سال شاهنشاهی خاندان پهلوی یکی دیگر از مظاهر صنعتی شدن کشور شروع بکار کرد و با طرحها و برنامه‌های در دست اجرا در آینده مرغ و تخم مرغ بمیزان کافی عرضه خواهد شد و بین تولید و تقاضا هماهنگی بوجود خواهد آمد

ماشینهای آخرین سیستم کارخانجات شرکت بسته بندی و توزیع گوشت مرغ و تخم مرغ، این دوماده غذائی را بصورت کاملا بهداشتی و دور از آلودگیهای کنونی تهیه و در دسترس مصرف کننده قرار خواهد داد .

این شرکت قادر است روزانه چهل تن تخم مرغ و در هر ساعت ۶۵۰۰ سر مرغ را برای مصرف و بسته‌بندی آماده نماید . مرغ و تخم مرغ در ماشینهای آخرین سیستم شرکت مراحل مختلفی چون شستشو، کندن پرهای مرغ، جدا کردن تخم مرغهای لك دار و ترك‌خورده را طی می‌کند تا بدست مصرف کننده میرسد .

محصولات شرکت بسته بندی و توزیع تخم مرغ و مرغ با نام «پردیس» روانه بازار میشود و مرغها در کارخانجات شرکت توسط دست و بطریق سنتی و اسلامی ذبح میگردد وسپس بقسمت های دیگر کارخانه هدایت میشود .

باکمك وهدایت وزارت کشاورزی وبانکهای توسعه صنعتی و کشاورزی و باسرمایه‌ای معادل یکهزار وپانصدوپنجاه‌میلیون‌ریال چنین واحد عظیمی‌شروع بکارکرد ودر آینده جوابگوی نیاز قسمت اعظم کشور خواهد بود .

همزمان با پنجاه‌سال‌شاهنشاهی درخشان‌وپرافتخاردودمان‌پهلوی یکی دیگراز پدیده های انقلاب ومظاهر صنعتی شدن مملکت شروع بکار کرد که اثرات نیکو و مفید آن بزودی آشکار خواهد شد .

همما بخوبی میدانیم که با توجه و علاقه مردم به مواد غذائی پروتئین‌دار که در مرغ وتخم مرغ بوفور یافت میشود روزبروز بیشترمیگرددومتاسفانه این دوماده ارزنده غذائی همیشه با مشکلات فراوانی بدست مردم میرسیده و اکثرابا کمبود آن روبرو بوده‌ایم .

باید گفت اگر مرغ و تخم مرغی هم بدست مصرف کننده میرسیده دورازموازین‌بهداشتی بوده وچه بسا امراض‌و بیماری هائی که گاه در اثر استفاده‌از این دوماده غذائی گریبانگیر مردم شده است .

این مشکل‌بزرگ اخیرا با تاسیس شرکت‌بسته‌بندی‌و توزیع گوشت مرغ وتخم مرغ مرتفع شدوبا پیاده شدن طرحها و برنامه های دردست اجرای شرکت در آینده مشکلی بنام کمبود وسیاه بازار مرغ و تخم مرغ نخواهیم داشت و مصرف کننده خواهد توانست در هر فصل و موقعیتی بهترین و وبهداشتی ترین مرغ و تخم مرغ موردنیاز را ابتیاع نماید.

آقای ایرج ایرانپور مدیر عامل شرکت‌بسته‌بندی و توزیع گوشت مرغ وتخم طی‌گفتگوئی در خصوص فعالیتها و برنامه های آینده شرکت مذکور گفت: قبل‌از هرچیز ذکر یک مطلب ضروری است‌و آن اینست که اگر توجه‌وحمایت وزیر محترم کشاورزی ومساعدت‌های بیدریغ بانکه های توسعه کشاورزی‌و صنعتی نبود چنین واحدعظیمی برای رفاه حال مردم بوجود نمی‌آمدو مصرف کننده ناگزیر بود مرغ‌و تخم‌مرغ مورداحتیاج خود را چون گذشته بصورت ابتدائی ودور از موازین بهداشتی تهیه نماید ، در حالی که‌برای‌احداث شرکت‌بسته‌بندی توزیع مرغ و تخم مرغ‌حدود یکهزار وپانصد وپنجاه میلیون ریال‌سرمایه‌گذاری‌شده‌و درحال حاضر پیشرفته ترین کشور ها از چنین‌امتیازاتی بر خوردارند ومیتوان گفت کشور ما برای اولین‌بار در زمینه بسته بندی‌و توزیع مرغ وتخم مرغ‌با مترقی ترین کشور ها خود را همگام ساخته وبا بهره‌گیری ازماشین های آخرین سیستم‌کاربسته‌بندی وتوزیع مرغ وتخم مرغ کشور رابعهده گرفته است .

آقای ایرج‌ایرانپور که‌باعلاقه واشتیاق فراوانی‌در خصوص فعالیت های‌شرکت سخن می‌گفت اظهار داشت :

★ هدف اصلی شرکت

مملکت ما در شئون مختلف پیشرفت بسزائی داشته‌و لازم بود در این‌زمینه هم خودرا با سایر کشورهای مترقی همگام سازیم وتخم مرغ و مرغ را که جزو غذاهای اصلی مردم شده بطریق پیشرفته‌ای در اختیار مردم قرار دهیم ، هدف اصلی شرکت ایجاد نظام صحیح در توزیع وبسته‌بندی گوشت‌مرغ وتخم‌مرغ میباشد و شرکت‌ما که محصولات خودرابا نام «پردیس» روانه‌بازار میکند به عنوان یک سیستم هم آهنگ کننده در مورد عرضه‌و تقاضا فعالیت خواهد داشت ، شرکت مرتبا نوسانات‌بازار را زیرنظر خواهدداشت‌واز طریق تشکیلات وتاسیسات و سردخانه های مجهز خود تولید زیاد را جذب خواهد کرد وضمنی ایجاد خواهدنمود تا تولید همیشه متناسب با تقاضادربازاروجود داشته باشد .

در گذشته چنانچه محصول مرغدار از حد معینی تجاوز می کرد توانائی آنرا نداشت تا تولید خودرا ببازار عرضه‌کند ودر نتیجه‌ضرر فاحشی متوجه او میشد و بهمین جهت بودکه مرغدار همیشه فعالیت خودرا درحد ثابتی نگه میداشت تا بتواندمحصول خودرابه‌آسانی ببازار عرضه کند . این وضع موجب شده بود تا چنانچه یک روز میزان تقاضا بالا میرفت باکمبود مرغ و تخم مرغ‌روبرو میشدیم و سیاه بازاروکمبود - هائی که تاکنون بارها شاهدش بودیم بوجود می آمد .

آغاز فعالیت

شرکت توزیع وبسته‌بندی مرغ وتخم مرغ‌فعالیت خود را از آذرماه سال قبل با توزیع تخم‌مرغ شروع کردو با اینکه ماشین‌های کارخانه قادر بودند روزانه تاده تن تخم مرغ را بسته‌بندی‌و ببازار عرضه‌نمایند معهذا بخاطر کمی تولید فقط یکی از ماشینهای بسته بندی مشغول کار بود روزانه سه‌تن تخم‌مرغ‌را بسته بندی میکرد . از سه تن به ۴۰ تن

درسال جاری ظرفیت بسته بندی تخم‌مرغ را از سه تن به چهل تن درروزرساندیم‌ولی باز هم‌بخاطر کمبود تولید روزانه فقط چهاردهتن تخم مرغ بدست ما میرسیداما در تیرماه به شش تن در روز رسید .

رفع نقصان

آقای‌ایرانپور در پاسخ این پرسش که چگونه‌میتوان این نقصان‌را برطرف کرد و ترتیبی داد تا تولیدتخم‌مرغ و مرغ‌زیاد شود گفت :

مرغداران را بایستی بتولید زیاد تشویق‌کردو خاطر آنها را از جهت‌توزیع وعرضه دربازار آسوده ساخت .

مرغدار وقتی محصول کمی دارد ، احتیاجی نمی بیند برای توزیع‌محصول خود به شرکت مراجعه‌کندوبهمان مقدار ناچیز قانع است و در نتیجه مرغ و تخم‌مرغ‌خودرا با مراجعه باین وآن و از طریق‌مذاکره‌و گفتگو بدست مصرف کننده میرساند ، مسئله مهمتر کیفیت و چگونگی محصولی است‌که‌توسط‌شرکت ما عرضه میشود تخم مرغ از زمان تحویل‌بکارخانه تا وقتیکه بدست مصرف کننده میرسد مراحل مختلفی‌رابشرح زیر طی میکند :

تخم‌مرغ ابتدا در ماشینهای مخصوص شسته و تمیز می شود و پس از آن به قسمت تاریکخانه میرود وهنگام عبور از روی چراغ تخم‌مرغ‌های شکسته ولکه‌دار پیدامیشود و سپس برای‌حفاظت تخم‌مرغ که بخاطر شستشو منافذ آن بازشده یک لایه روغن برروی آن‌پاشیده میشود و از آنجا بقسمت رده‌بندی میرسدو براساس وزن بطور اتوماتیک از یکدیگر تفکیک میشود .

بدون شک تخم مرغی که به اینطریق آماده برای مصرف میشود تمیز وبهداشتی است ، شکسته و ترک خورده‌ولکه‌دار نیست و حال آنکه تخم‌مرغی که تاکنون مصرف میکردیم از مرغداریها مستقیما بدست ما میرسید . و چه بسا آلودگی های موجود در مرغداری هارا بمنازل مصرف کننده منتقل کردهو بیماریهائی را بخانواده ها انتقال داده‌است.دراینجاست که میتوانیم به اهمیت وارزش تخم‌مرغهای « پردیس » پی ببریم و قدر ماشین های‌آخرین سیستمی که‌بخاطررفاه ورعایت بهداشت مصرف کننده ساخته شده بدانیم .

واما درمورد مرغ

بهره برداری از کشتارگاه مرغ از چندی پیش با کشتار پانصدسر مرغ در روز شروع شد که امیدواریم‌تااول شهریور ماه این ظرفیت را به میزان روزانه‌هشتادوازده هزار مرغ در روزافزایش دهیم‌بدون شک با دارا بودن ماشین های تمام اتوماتیکو آخرین‌سیستم قادر خواهیم بود تا پایان‌سال جاری ظرفیت کشتارگاه رابه روزانه بین ۳۵ تا چهل هزار مرغ برسانیم .

ناگفته‌نماندظرفیت کشتارگاه شرکت توزیع‌وبسته بندی‌مرغ و تخم مرغ برای هر ساعت‌کار تعداد شش هزار و پانصدمرغ میباشد که درنتیجه برای‌هشت ساعت کار حدود پنجاه و دو هزار مرغ‌راکشتارو بسته‌بندی خواهد کرد و این درصورتی خواهد بود که مرغ به میزان کافی تولید شود .

متاسفانه باید گفت چنانچه میزان‌تولیدمرغ‌برای‌هر مرغدار پائین باشدومرغدار تولیدخود را در حد معینی نگهدارد، باز هم چون‌گذشته راسا شروع‌به توزیع و عرضه آن خواهد کردکه‌قدرمسلم خطرات‌فراوانی را از نظر بیماریهای گوناگون دربر خواهد داشت ، مرغی‌که در دکان مرغ فروشی یامنزل کشته میشود دارای ضایعات فراوانی است که‌درهمین شهر پخش‌میشودوبهداشت عمومی را به خطر میاندازد ، اینک با وجود شرکت بسته بندی و توزیع مرغ ، مرغدار نباید از تلاش برای ازدیاد محصول هراس داشته باشد وبایدبداند در هر فصل و زمان شرکتی وجود دارد که محصولش را تحویل‌میگیردو به‌بهترین‌وجهی روانه بازار میکند .

حل مشکل کمبود کارگر

ماشین های آخرین سیستم شرکت بسته بندی و توزیع تخم مرغ«پردیس» مشکل‌کمبود کارگر را حل کرده وهرماشین به تنهائی قادر است کارچندین کارگر را در اسرع وقت انجام دهد ،ازطرفی چون این‌دستگاه ها جدیدا وارد شده مشاورین خارجی همراه متخصصین‌ایرانی به آموزش کارگران پرداخته‌و موفق شده‌اند کارگرانی‌تحصیل کرده و متخصص در این‌زمینه فراهم آوردند .

در حال حاضر مرغی که‌بدست مصرف‌کننده‌میرسد مقدارزیادی ضایعات دارد ، غیر بهداشتی است ، شکمش تمیز نشده و ممکن‌است‌در مرغداری‌آلودگی های زیادی پیدا کرده باشد باید قبول کنیم در دنیای‌مترقی امروز استفاده از مرغ‌بطریقی که‌تاکنون مرسوم بوده‌منسوخ شده و احتیاجات فراوان‌مردم باین ماده غذائی و توجه به بهداشت عمومی مردم‌را ناگزیر باستفاده از سیستم های‌صنعتی نموده است .

بهمین خاطر و بجهت نیاز فراوان مردم،در دنیای‌پیشرفته کنونی بهره برداری واستفاده از چنین کارخانجاتی معمول شده و مردم جز از اینطریق حاضر باستفاده از مرغ‌بطریق روشهای کهنه‌و قدیمی‌نیستند.

در کارخانجات شرکت‌بسته بندی و توزیع مرغ و تخم‌مرغ مرغ ابتدا در خط کشتار قرار میگیرد ، در این مرحله‌سرمرغ توسط‌دست بطریق‌سنتی‌و اسلامی جدا میشود ،سپس به قسمت پرکنی میرسد و پر های مرغ کاملا کنده میشود ،بعدبقسمت تمیز کردن میرسد ، امعاء و احشاء آن بیرون می آید ،پا هایش قطع میشود ودل‌وجگر و سنگدان آن که قابل مصرف میباشد از سایر قسمت هاجدا میگردد و تمیز میشود ، در اینحالت مرغ روی‌نقاله‌ای‌قرار میگیرد و بوسیله دستگاه‌های مخصوصی آب اضافی‌آن‌گرفته میشود و سپس به قسمت‌بسته بندی میرسد و از آنجابوسیله تریلر های مجهز بسردخانه و به محل های فروش فرستاده میشود . مرغ ها بعد از طی مراحل فوق ، اگر مازاد بر مصرف داخلی باشدبه‌سردخانه های مجهز فرستاده میشود .

در این سردخانه ها درجه حرارت منهای بیست درجه می باشد و در چنین درجه‌ای امکان فعالیت‌برای هیچ‌موجود زنده‌ای وجود ندارد و مرغ صحیح و سالم‌میماند هیچگونه تغییری در کیفیت وطعم‌و مزه آن پیدا نمیشود .

باید گفت عده‌ای بیجهت گوشت و مرغ یخ‌زده رابدنام کرده ومیگویند اینگونه‌گوشت ها طعم اولیه را ندارد ، در حالیکه طرز پخت‌و استفاده از مرغ یا گوشت یخ زده بدین‌طریق میباشدکه‌بایستی شب‌قبل مرغ را از فریزر بیرون‌بیاورند وبگذارند تا یخ آن بتدریج آب شود، مردم باید حتی‌المقدور از انداختن مرغ‌یخ زده در آب جوش خودداری کنند زیرافقط در اینصورت‌است که مرغ‌طعم خود را از دست می‌دهد بهر حال در کارخانجات شرکت بسته بندی و توزیع مرغ و تخم مرغ‌همیشه ضایعات‌فراوانی بجا میماند که این ضایعات که عبارت از امعاء و احشاء و پاهای مرغ میباشد در واحد دیگری بنام واحد تهیه مواد پروتئین‌داربصورت قابل‌مصرف برای دام و طیور درمی‌آیدو بدین ترتیب تمام قسمت های یک مرغ‌موردبهره برداری‌قرار میگیرد .علاوه براین چون در کلیه عملیات ذکرشده آب‌زیادی مصرف میشود و خود بخود این آب آلوده بمواد چربی دار ،پرمرغ‌وغیره میباشدبرای زمین های‌زراعتی دارای‌خواص بیشماری است . این آب‌ابتدا از یک واحد تصفیه میگذرد و سپس راهی زمینهای زراعتی میشود که برای کشاورزان بسیار مفیدوقابل استفاده‌است.

شرکت بسته بندی و توزیع مرغ و تخم مرغ بنا بشرح‌بالا خدمات ارزنده‌ای را در راه از بین بردن کمبود مرغ و تخم مرغ و بهداشتی شدن این‌دو ماده غذایی مورد علاقه مردم آغازکرده که امیدوار است‌در سایه ثبات‌وامنیتی که درکشور حکمفرماست بتواندهر روزگام های بیشتری در راه خدمت به مصرف کننده بردارد .

در این‌قسمت امعاء و احشاء وضایعات مرغ از شکم حیوان خارج میگردد .

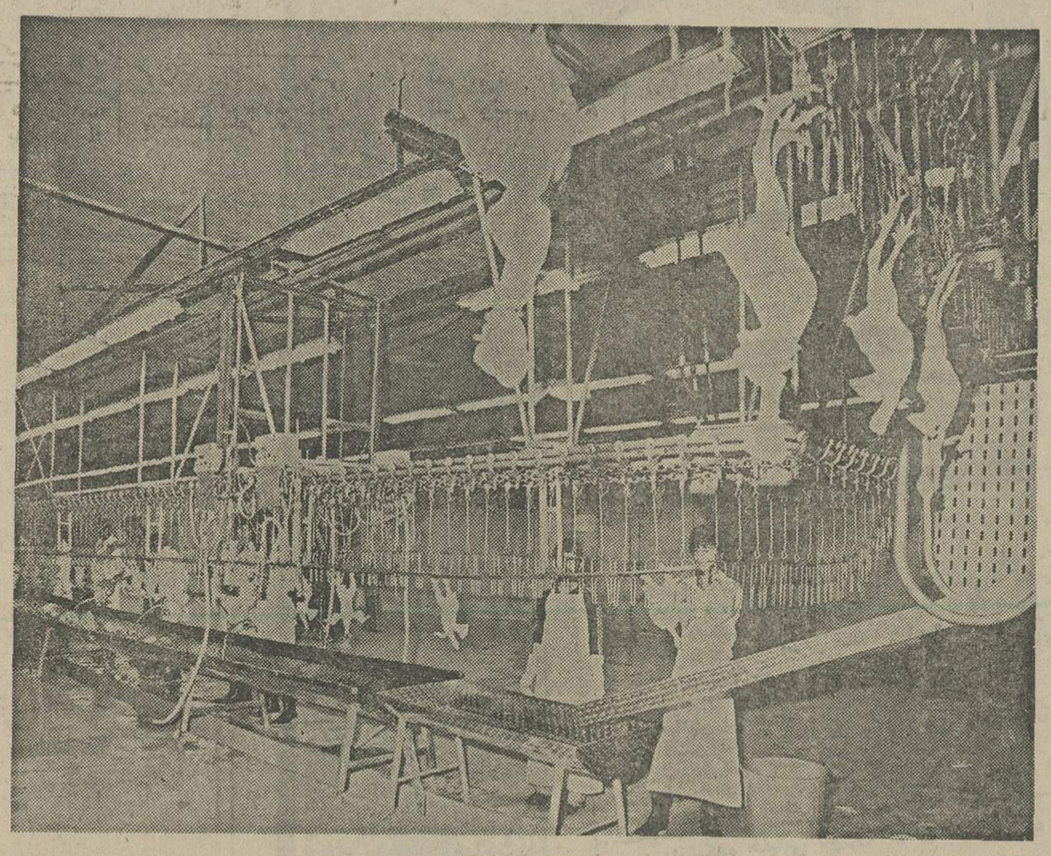

این ماشین عظیم و غول‌پیکر کار نظافت وشستوی مرغ ها را به عهده دارد .

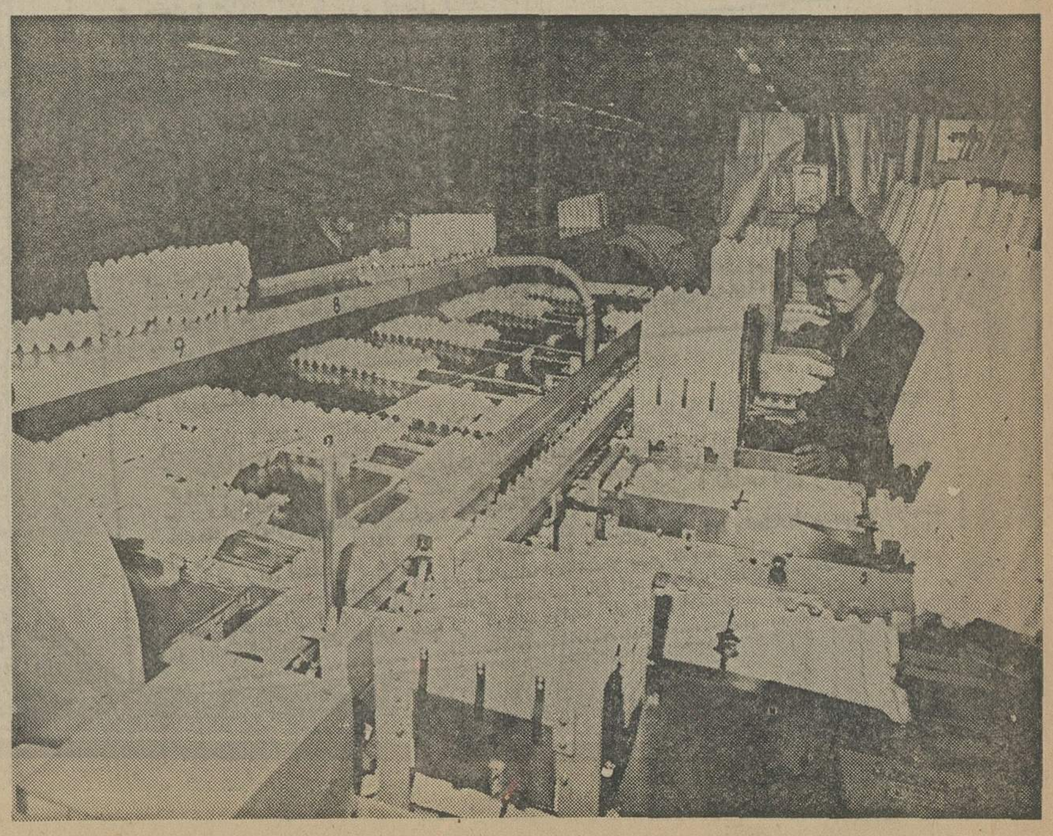

تخم مرغ های تمیز شده در این قسمت از نظر وزن‌رده‌بندی میشوند و لکه‌دارو ترک‌خورده آن جدا میگردد

کارتنها آماده برای بسته بندی مرغها میباشد .

نیازمندیهای اطلاعات

برای دادن آگهی تلفنی باشماره‌های ذیل تماس حاصل فرمائید

تلفنهای: ۳۱۱۲۳۰-۳۱۱۲۲۹

آپارتمان فروشی

فروش آپارتمان طبقه اول در یوسف آباد

یکدستگاه آپارتمان جنوبی از یك ساختمان ۳طبقه کاملا نوساز با دکوراسیون عالی و زیر بنای اختصاصی حدود ۲۳۰ متر مربع دارای ۳ اطاق خواب با کمدهای بزرك و سالن پذیرائی و ناهارخوری و اطاق مستخدم ۲ × ٤متر تماما با لوستر و موکت و کفپوش و کاغذ دیواری باشوفاژ روشن و کولر وتلفن مستقل وپارکینك مستقل بانضمام طبقه همکف شامل یك حیاط بزرك وفضای سرپوشیده بمساحت ۱۷۳ مترمربع که هر دو قسمت بطبقه اول اختصاص دارد فروخته میشود.
نشانی: خیابان هجدهم امیرآبادشمالی یاخیابان ۳۷ مدبر پلاك ۱۱۵ تلفن ۹۷٤۹٦۹

سید خندان

آپارتمان‌فروشی ۳۳۰هزارتومان تلفن ۲۳٦۲٦۲

آپارتمان شخصی ساز ۳ اطاق خوابه باانباری پارکینگ ۲۳۰ متر در دادوبه خیابان ظفر ۸٤٤۰۲۳ و ۸٤۵۷۰۱ ۱-۱۵

یکدستگاه آپارتمان ۲ اطاق خوابه در پهلوی مقابل پارك شاهنشاهی ۸٤۵۷۰۱ و ۸٤٤۰۲۳ ۱-۱۰

اکازیون جدید

آپارتمان های ۳ و ٤و ۵ اطاقی باحیاط و شوفاژ روشن وپارکینگ بقیمت های ۲۷۵ و ۳۵۰ و ٤۰۰ و ٤۵۰ هزار تومان بفروش میرسد تلفن ۷۹۵۷۷۱ و ۷۹۱۵۵٤ ۱-۵

آپارتمان بسیار لوکس بعلت مسافرت بدون واسطه فورا بفروش می رسدتلفن ۸۳۹٦۵۸ از ساعت ۵ تا۸ بعد ازظهر ۱-۱۰

فروش آپارتمان و مستقلاتی‌با شوفاژ روشن موکت سرویس کامل تهران پارس ۷۸۲۱۲۸ ۱-۱۵

آپارتمان ۳طبقه میدان شهیاد جنوبی ٦٦۷۷۰۱

در خیابان روزولت

آپارتمان طبقه دوم۳اطاق‌خوابه نیمه مبله باتلفن و شوفاژبقیمت ۷۰۰ هزار تومان نقدابفروش میرسد تلفن ۸۲۱۲۹۱ ۱-۳

چاتانوگا مقابل پارك شاهنشاهی

کوی شناسا پلاك ۵۰ آپارتمان ۲اطاق خوابه باسرویس کامل پارکینگ تلفن ٦۳۲۸۰۸ بعد از ظهر ۱الی ۵ ۱-۳

آپارتمان‌طبقه هم کف بین کریم خان زند و تخت طاوس ۲۸۰ متر زیر بنا ۳ اطاق خواب و سالن بزرگ ۲ هال باسرویس کامل - کولر- شوفاژ و تلفن خصوصی - گاراژ- استخر و حیاط اختصاصی مناسب برای محل کار و سکونت مبله با لوازم‌دفتری بی واسطه‌بفروش میرسد تلفن۸٤۹۵۳۲ از ۲ تا ٦ بعد ازظهر ۱-۳

آپارتمان

فروشی در شمال شهر موجود است تلفن ۸٤۲۸۸٤

آپارتمان ۲اطاق خوابه با سرویس کامل در سلطنت آباد فروشی ۲۸٤۵۵٤ از ساعت ۹٫۵ الی ۱۱٫۵ واز ٦ بعد از ظهر ببعد. ۱-۳

جاده قدیم شمیران‌کوچه سهیل انتهای کوچه آپارتمان رهنی - اجاره فروشی - موجودمیباشد تلفن ۸۵۹٦٤۸

فروش آپارتمان

آپارتمان ۲ اطاق خواب مابین جردن و پهلوی دارای شوفاژ کولر سانسور تلفن پارکینگ و مبله‌کامل‌بمبلغ ۸۵۰۰۰۰۰ ریال بیواسطه به فروش میرسدتلفن ۲۲۲٤۱۱ ۱-۲

آپارتمان در بهترین نقطه نارمك

دارای ۲ اطاق خواب ، سالن پذیرائی و نهار خوری ، هال سرویس کامل ، کاغذدیواری، موکت، پرده کرکره ، لوستر، دکور و فیش تلفن باپارکینگ بمساحت ۱٤۱ متر بفروش می رسد
تلفن ۷۹۲٤۷۷ ۱-۱

همه نوع آپارتمان خانه

وزمین برای فروش و اجاره موجود است تلفن ۸۳۲٤٤۰ ۱-۱

آپارتمان‌لوکس واقع دربهترین نقطه یوسف آباد چهار اطاق خواب سالن و ناهار خوری وسیع هال سرویس کامل شوفاژ تلفن موکت پرده لوستر فوری فروشی تلفن ٦۲۰۱۱۷ ۱-۱

سازمان تهیه مسکن موریس

آپارتمان از ٤۵۰ هزار تومان ببالا در بهترین نقاط شمال‌شهر وزراء - بخارست - جردن- گاندی- یوسف آباد- امیرآباد وعباس آباد تلفن ٦۲۳۷٤٦ و ٦۲۷۳۹٤ و ٦۲٤۷۳۱ ۱-۵

آپارتمان۲ اطاق خوابه‌پذیرائی باشوفاژ صبای شمالی نزدیک بزرگمهر ساختمان ۳۳ طبقه ٤ بفروش میرسد تلفن ٦٤٤۱۹۲ ۱-۳

عباس آباد

آپارتمان ۲اطاق با هال سرویس‌کامل‌پارکینگ آسانسور بقیمت ٤۰۰ هزار تومان‌فروشی ۸۵۳۸۰۷ ۱-۳

اکازیون در روزولت

یکدستگاه‌آپارتمان۲ اطاق‌خوابه باتلفن و شوفاژ مبله مقطوع ۵۲۰ هزار تومان تلفن ۸۲۱۲۹۱ ۱-۳

آپارتمان فروشی

چهارراه پهلوی اول امیریه کوچه اعتضادی ۸ دستگاه آپارتمان‌دواطاق خوابمهندسی سازتلفن ٦٦۱۸۷۰ و ٦٤٦۰۲۳ ۱-۱

آپارتمان ۵اطاقی پارکینگ شوفاژ روبروی دانشگاه آریامهر٤۰۰هزار تومان فروشی تلفن ٦۳۷۲۷۵ ۱-۲

قابل‌توجه آقایان‌پزشکان و مهندسین و صاحبان دفاتر و شرکتها

چند دستگاه آپارتمان بسیار لوکس با تجهیزات مدرن و سرویس های لازم در خیابان ٤۵ متری عباس آباد تک تک فروشی تلفن ۸٤۱۵۵۸ ۱-٦

در نصرت طبقه سوم آپارتمانی‌با کولرشوفاژ و تلفن موکت سرویس کامل به فروش می‌رسد تلفن ۹۳۸۹۰۰ ازساعت ٦ بعدازظهر ببعد

آپارتمان فروشی

طبقه سوم آپارتمان مشرف بر فضای‌وسیع با سرویس کامل‌وتلفن ساعت ۳ تا۸ بعدازظهر تلفن ۹٦٦۷۰۸

یك دستگاه آپارتمان با جوازکسب سالن‌آرایش در بهترین نقطه خیابان کاخ فروشی تلفن ۷۸۱۰۷۹

یوسف‌آبادآپارتمان های نوساز ٤ و ۵ و٦ اطاقه به ارزانترین قیمت‌تلفن ٦۲۲۳۸۰و ٦۲۲۱۸۲

آپارتمان فروشی وزراء بخارست‌یوسف آباد گاندی جردن عباس آباد
آپارتمان‌از٤۵۰ هزارتومان ببالا موجود تلفن ٦۲۳۷٤٦ و ٦۲۷۳۹٤ و ٦۲٤۷۳۱ ۱-۲۰

در بهترین نقطه تهران
آپارتمان های ۲اطاق خوابه باسرویس کامل و پارکینگ مجزا وانباری آماده فروش میباشد پهلوی مقابل پارک شاهنشاهی کوچه شناسا پلاك ٤۲ ۱-۱۰

خانه‌فروشی

خانه‌ای۲طبقه قدیمی‌ساز دارای ۱۰ اطاق و ۲ حیاط باآب و تلفن بمساحت حدود ۳۰۰متر واقع در امیریه فروشی تلفن ۲۲۱۸۰۲ تماس بگیرید. ۱-۳

خانه‌ای به مساحت ۱۳٦ مترسه طبقه دارای هشت اطاق با سرویس‌کامل و تلفن درخیابان شهناز کوچه پوریان فوری بفروش میرسد تلفن۳٤۹۸۹۷ ۱-۱

خانه‌ای اندرونی بیرونی

بمساحت ٤٤۰ متر واقع در خیابان ناصر خسرو کوچه خدابنده‌لو ها، دارای ۱۰اطاق وچندزیر زمین دونبش بافیش تلفن و آب و برق کلنگی قیمت ۷۰۰ هزار تومان تلفن ۲٦۸۲۷۸ از ساعت ٤ بعد از ظهر ببعد. ۱-۵

خانه نوساز حوالی جردن

دوبر جنوبی‌مستغلاتی‌بمساحت ۲٦۳ متر ۳ طبقه هر طبقه دو اطاق خوابباد و تلفن دائر و دو فیش باکلیه وسایل مدرن وپارکینگ برای فروش آماده است از ساعت ۵ تا۸ بعد از ظهر تلفن ۲۲٤٦٤۱ ۱-۳

اکازیون واقعی برای آپارتمان - سازی

خانه قدیمی حوالی خیابان کاخ و بزرگمهر سه‌بر حدود ۳٤۰ متر مربع‌منطقه متراکم‌بسیار زیاد مسکونی قابل ساختمان تا ٦ طبقه ۱۲ دستگاه ۳۳۰ درصد زیر بنامتناسب‌برای‌آپارتمان سازی تلفن ٦٦۷٤۰٤از ساعت ٤ تا۷بعدازظهر

سلطنت آباد

۳ طبقه مستغلاتی بمساحت ۵۱۳متر فروشی تلفن ۲٤۰۸۵۰ ۱-۱

خانه‌ای بمساحت٤٤۰ متر

شخصی ساز دو طبقه ۵۰۰متر زیر بنا باسرویس کامل آب ، برق و تلفن گاراژ زیر زمین و حیاط بزرگ مشجر بمبلغ دو میلیون تومان مقطوع بفروش میرسد - قلهك خیابان دولت خیابان جو انشیر پلاك ۲۳تلفن ۲٦٦۱٦۹ ۱-۳

یکدستگاه ساختمان ٦٦ متری با ۲ اطاق واقع‌در انتهای سپه غربی‌بمبلغ ۲۵۰ هزار تومان بدون واسطه بفروش می‌رسد تلفن ۹۵۳۱۹۹

منزل جنوبی واقع در سلطنت‌آباد به مساحت ٤٦۲ متر مستغلاتی دو طبقه هر طبقه چهاراتاق خواب باسرویس کامل، استخر و شوفاژ روشن بدون واسطه به‌فروش میرسد تلفن ۸٤٦٤۹٤و ۸۵٤۹۹۵

اکازیون

یکدستگاه خانه نوساز بمساحت ۱۴۰ متردر نارمك حدود ۷ حوض مجهز به جمعی وسیع وتلفن بیواسطه بفروش میرسد تلفن ۷۹۲۱٤۵ ۱-۴

در میدان سپهبد

چهارراه سپهبد
خانه‌ای۱ طبقه و نیم با ۵اطاق سرویس کامل کولر و تلفن بیواسطه بفروش میرسد تلفن ٦۳۰۷۱۱ ۱-۲

خانه‌ای نوساز دو طبقه جنوبی

هر طبقه دارای ۵اطاق بهمراه سرویس کامل‌دو نبش مساحت ۱۲۹ مترمربع زیر بنا ۲۰۰ متر مربع باآب و برق و کولر و زیرزمین بزرگ ۱۰۰ متری و فیش تلفن و گاراژ واقع در خیابان‌سیمری پائین ارسدر روبروی‌بیمارستان‌روزبه کوچه مهاجری پلاك ۱۰۲ بقیمت ٦۰۰ هزار تومان بفروش می رسد تلفن ۹۵۲۱٦۱ ۱-۱

خانه شمالی ۳ طبقه بر خیابان اصلی واقع در غرب تهران به مساحت ۲۲۵متربازیربنای ۳۰۰ متر مربع با برق و آب و تلفن تخلیه و آماده تحویل نقدا بدون واسطه بفروش میرسد صبحها ۷ تا ۲ بعد از ظهر ۷۱-٦۲۰٤٦۷ و ٤ تا ۸ بعد از ظهر ۹۳۰٤۲٦ ۱-۲

خانه‌ای ویلائی بمساحت ۸۸۰ متر حدود ۳۰۰ متر زیر بنا دارای شوفاژ ، کولر ، کرکره، پرده، موکت، در خیابان ۲۰ متری مقطوع ۸۵۰ هزار تومان بفروش میرسد. آدرس: انتهای اتوبان کرج گلشهر ویلا خیابان خیام پلاك ٦۸ ۱-۱

خانه ارزان

خیابان نواب چهارراه اناری روبروی تعمیرگاه پیکان کوچه ذاکری ٦۵۷ مساحت ۷۵ متر دو طبقه ٤اطاق آب برق‌کولر تلفن تخلیه فوری ۲۸۰ هزار تومان. ۱-۱

مستغلات‌وویلائی‌فروشی

چند دستگاه ساختمان‌مستغلاتی و ویلائی در جردن ، وزراء ، پهلوی بخارست برای فروش آماده‌است٦۲۲۹۵٤ و ٦۲٤٦۱۳ و ٦۲۳۵۱۱ ۱-۲۵ ۱-٦۳٦۲

خانه یك‌طبقه ویلائی

نوساز و مدرن بمساحت ٦۲۸ متر، زیر بنا ۳۷۰ متر باآب و برق و تلفن ، شوفاژ دایر ، استخر، چمن‌وگلکاری۲ پاسیو و۲هال با ۵ اطاق خواب ، سالن ناهار خوری ، پذیرائی، آشپزخانه۲توالت ودستشوئی یک حمام با توالتهای فرنگی ووان ودوش تلفنی ۲ حیاط خلوت، لوستر و پرده کرکره مودی ، کانال سازی کولرو زیر زمین با ۳ اطاق خوابو آشپزخانه و حمام و توالت ، موتورخانه دونبش واقع در نزدیکی‌بلوار شهرزاد- دروس بقیمت ۲ میلیون و ۷۰۰ هزار تومان بفروش میرسد تلفن ۲٦۸۲۷۸ از ساعت ٤ بعد از ظهر ببعد

فروش مستغلات دوطبقه

قلهك و دروس از یکمیلیون تومان ببالا تلفن ۲٦۱۸٦۱ ۱-۱

خانه ویلائی ٤۵۰ متری شخصی‌ساز دربهترین نقطه امیرآباد شمالی

فروشی‌تلفنهای٦۵۰۳۱۲ و٦۵۱۸٦۱

خانه‌ای‌دو طبقه درشرق دانشگاه صنعتی آریامهر ۱۰۵ متر زمین ۱٤۰ متر زیر بنا شخصی ساز چهار اطاق‌باموکت پرده کرکره تلفن حمام آب و برق از ساعت ۱٦ تلفن ۹۷۳۳۵۵ ۱-۲ آ-۱۵۲۸۲

فروش فوری

یکباب خانه بمساحت ۱۳۰ متر دارای‌چهار اطاق‌زیرزمین انبار و سرویس کامل باتلفن قیمت ٦۳۰ هزار تومان سه راه تخت جمشید خیابان خواجه نصیر طوسی کوچه مرعشی پلاك۱۱ بدون واسطه تلفن ۷۵۱۳۳۹از ساعت ۲ تا۸ شب ۱-۳

خانه ۲طبقه‌مستغلاتی

۱٦۱ متر هر طبقه بایک اطاق و هال‌وسالن پذیرائی وسرویس کامل کولر و کرکره و تلفن بیواسطه تلفن ۹۷۲۷٦۲ ۱-۳

خانه‌ای ویلائی واقع در تهران‌پارس به مساحت ۳۵۰ متر مربع شمالی بر خیابان بیست متری شخصی‌ساز دارای آب، برق و تلفن به مبلغ یك میلیون‌و یکصد هزار تومان به فروش میرسد تلفن ۷۸۳۱۲٦

منزلی کلنگی دونبش بامساحت ٤۰۰ مترمربع‌در میدان‌بهارستان کوچه خواجه نوری فروشی تلفن ۳۹۱۰۲۵ ۱-۳

خانه فروشی

منزل ۳ اطاقه بمساحت ۸٤ متر باآب و برق و حمام گرم میدان خراسان پارک ولیعهد ایستگاه مسجد کوچه حاجی قندی پلاك ۳۳ ۱-۱

خانه‌ای حوالی تهران نو ۹۵ مترجنوبی دو طبقه چهار اطاق کولر حمام‌مقطوع ۳۴۰۰۰۰۰ ریال تلفن ۷۳۵٤۸۰ از ٤ الی۸ ۱-۲

فرمانیه

خانه۲طبقه‌نوسازشمالی در بهترین نقطه فرمانیه مهندسی ساز با نقشه داخلی فوق‌العاده عالی هر طبقه مستقل دارای ۳ اطاق خواب سالن پذیرائی نهار خوری ۲ سرویس کامل باشوفاژ کولر فیش تلفن‌مساحت ۳۷۰ متر مربع زیر بنا ۵۵۰ متر مربع قیمت ۲ میلیون و ۳۰۰ هزار تومان تلفن ۸۳۸۲۳۷

دو دستگاه ساختمان مجزا در یکقطعه زمین بمساحت ۸۰۰ متر که یکدستگاه دارای ۲ اطاق خواب سالن ناهار خوری هال وسرویس‌کامل و دستگاه دیگر دارای ٤ اطاق خواب سالن ناهار خوری و سرویس کامل آب برق کولردرچهارراه حسن آباد کوچه حمام شازده بعلت مسافرت فوری فروشی طالبین باتلفن ۵٤۸۵٤٦ تماس حاصل فرمایند.

اکازیون

خانه‌ای در خیابان شوش رزم آرا ٤ طبقه بازیر زمین ۵ اطاق گاراژ سر پوشیده آب وبرق وتلفن بفروش میرسد تلفن ۵۳۳۰۲۲ ۱-۲

خانه ویلائی در تهران پارس بمساحت ۳۵۰ مترمربع شمالی برخیابان۲۰متری شخصی ساز دارای آب‌وبرق و تلفن بمبلغ یک میلیون‌ویکصد هزارتومان بفروش میرسد تلفن ۷۸۳۱۲٦ ۱-۲

ملکی بمساحت ۳۵ متر دارای یکباب مغازه خیاطی و پارچه فروشی‌وکارگاه‌وسکونت با ۲اطاق و سرویس کامل و تلفن در ٤ طبقه ۲ بر فروشی تلفن ۳٤۳۷۰۳ ۱-۲

حیاط ٦۲۰ متر دارای ۱٤ سالن و اطاق تلفن آب برق مشجر قدیمی بوذرجمهری‌غربی ۵۳۲۵٦٦ ۱-۲

اکازیون

کوکاکولا مساحت ۱۵۰ متربنا ۹۰ متر بیواسطه فروشی ۳۳۳۱۵۵ ۱-۳

فرح شمالی

یکباب منزل بمساحت ۱٦۵ متر در دو طبقه فروشی تلفن ۷۵۱۱۲۰ و ۸۵۲۸۸۱ ۱-۳

بعلت مسافرت خانه‌ای بمساحت ۱٤۲متر مربع دو طبقه دارای ٦اطاق زیر زمین دو سرویس کامل- تلفن - کولر - پرده کرکره - موکت بدون واسطه واقع در شهناز ژاله بفروش میرسد به قیمت ٦۵۰۰۰۰هزار تومان تلفن ۳۳۸۲۵٦ ۱-۱

خانه‌ای شمالی سخصی ساز واقع در نارمك کوی کالاد ٤۵۳ متر زمین و ساختمان۱۰۵ طبقه شامل ۵ اطاق خوابباآب وبرق و تلفن ۱۲۰۰۰۰۰تومان بفروش میرسد طالبین با تلفن ٦۵۷۵۱۳ تماس بگیرند. ۱-۵

خانه‌ای واقع در خیابان امیریه‌مقابل‌مهدیه‌تهران نوساز تمام تیرآهن به مساحت ۹۷ متر دارای٤ اطاق ۲سرویس کامل حمام گرم کولر آب‌برق تلفن نزدیك به نصب و اطاق انباری در طبقه سوم بقیمت ٤۰۰ هزار تومان بفروش می‌رسد تلفن ۵٤۳۹۰۱ ساعت۷ صبح الی ۷ شب

خانه‌ای بمساحت ۱۲۵ متر۲ طبقه‌و یك‌زیرزمین بدون واسطه بفروش‌می رسد بر خیابان‌فرح‌آباد ژاله تلفن های ۸۹۱۲۰۰ و ٦٤۵٦۱۱

خانه ویلائی فروشی

در خیابان پهلوی روبروی پارک شاهنشاهی خیابان حافظ شیرازی پلاك٦۹بمساحت ۵۰۷ مترمربع زیربنا ٤۰۰ متر مربع دوطبقه باسرویس کامل و شوفاژ استخر وکولروتلفن بقیمت ۳میلیون‌تومان بیواسطه بفروش میرسد تلفن ۲۲۲۳۹۰ ۱-۳

خانه‌ای واقع‌در دروازه‌شمیران کوچه خبیر معظم دست راست کوچه اول پلاك ۳۱ بمساحت ۱٤۲ متر مربع جنوبی دارای آب وبرق‌و حمام و تلفن کاغذ دیواری تمیز دارای ۷ اطاق ویک انبار بقیمت ٤٦۰ هزار تومان بفروش می رسد تلفن ۳۱۹۹۱۳ ۱-۲

خانه ویلائی

خانه ویلائی‌بمساحت ۱۰۰۰متر مربع وزیربنا ۳۰۰متر دارای سه‌اطاق خواب - پذیرائی - نهارخوری- اطاق نشیمن اطاق مستخدم جدا- شوفاژ - تلفن وسرویس کامل واقع در میرداماد سخیابان نفت بیواسطه بفروش میرسد . تلفن از ۵تا۸ بعدازظهر ۲۲۱۷۹٦

نارمك میدان ۷۰ خانه جنوبی ۱۰۲ متر ٤اطاق قیمت ٤۲۰ هزار تومان مقطوع‌تلفن ۳۹۱۱۳٦

ساختمان فروشی

۵طبقه‌مستغلاتی‌مهندسی ساز ۱۲۵۰ متر زیر بنا ٤۰۰ متر زمین شوفاژ روشن و تلفن نزدیك چهارراه‌پهلوی‌شاهرضا تخلیه بفروش میرسد تلفن ٦٤۰۵۹۳

ویلافروشی

یکدستگاه ویلای دریا کنار مبله باتلفن بی واسطه فروشی ٦۳۱۰۷۹ ۱-۲

ویلای فروشی در کنار دریا

باچهل متر بردریا بین عباس آباد ومثلقو تهران: تلفن ۲۲۳۲٦۸ کلارآباد- مشاور املاك اعتماد. ۱-۲ آ-۸۰۷۱

ویلای فروشی

تهرانپارس یکطبقه جنوبی ۳ اطاق خواب پذیرائی ناهار خوری هال بزرگ سرویس کامل آب و برق تلفن کولر وگاراژ سرپوشیده مساحت ۳٤۸ متر قیمت یک میلیون و دویست و پنجاه هزار تومان تلفن ۷۹۰۰۱۱ و ۷۸٤۷۵۱ ۱-۲

ویلای فروشی در شمیران

ویلائی بمساحت ۵۳٤ متر و ۲۵۰ متر زیربنابا ۳ اطاق‌خواب سالن پذیرائی ناهارخوری‌هال بزرك اطاق خدمتکار با سرویس بهداشتی کامل استخر کولر تلفن از ساعت ۱٦ تا ۱۸ تلفن ۲۸٤٦٤۵

قابل توجه طالبین ویلا

دررامسر

چند دستگاه ویلا مدرن آماده تحویل باآب وبرق شهری ۳ اطاق خواب و سالن ناهار خوری فوری بقیمت ۲٤۰ الی ۲۸۰هزارتومان بفروش میرسد ۸۳۰۵۸۱ ۱-۱

ویلای فروشی

در ٤ کیلومتری نوشهر به محمودآباد نرسیده به هتل صحرا سمت دریا شماره ۷۷۷با۳۵۰ متر مربع زیر بنا و در فضای مشجر بمساحت ۱۵۰۰ متر مربع باکلیه تاسیسات آب وبرق و تلفن (۸۸۲۱) نقدا به فروش‌میرسد۹ الی ۱۳ و ۱۷ الی ۲۰ تلفن ۸۳۱٤۵۰ و ۸۲٤۱٦۳ شرکت‌پارکت کریمخان زند نبش خردمندپلاك۸

نوشهر

ویلا های فروشی

۱- ویلا کنار رودخانه مشرف بمجنگل با ۷۰۰ متر مربع‌زمین و۸۵ متر بنا دو اطاق و هال بزرگ‌سرویس کامل ۱٤۰ هزار تومان

۲- ویلانزدیك جاده چالوس به نوشهر
۵۰۰ مترمربع زمین و ۱۲۵متر مربع بنا ۳ اطاق و هال بزرگ سرویس‌کامل ۱٤۰ هزار تومان.
تلفن‌تهران ۸۳۲٤٤۰
تلفن نوشهر ۸۲۲۰ ۱-۲

ویلائی در دریاکنار

دارای۳اطاق باتغییرات داخلی نزدیک فروشگاه فردوسی مقطوع ۳۵۰هزار تومان ازساعت ٤تا۸ باتلفن ۲۸۲٤۹۰ تماس بگیرید. ۱-۲

ویلا فروشی درخزر شهر

یکدستگاه ویلا دواطاق خوابه با تلفن مبله‌بدون واسطه در خزر شهر ۵ کیلومتری بابلسر به فروش می‌رسد تلفن ۷۵٤۸۹۲

ویلای کناردریای شمال

ویلای‌نو ساز مستقل و مجلل در ساحل دریا در نشتارود (مابین متل‌قو و شهسوار) بفروش میرسد. وسیله تلفن های ۸-۸۹٤٦۳٦ مراجعه فرمائید. آ-۷۸٦۳ ۱-۳

اکازیون

ویلائی بسبک استیل کاملا استثنائی‌دربهترین نقطه دروس بمبلغ ٤ میلیون تومان بدون واسطه بفروش میرسد تلفن ۸۳۱۳۲۹ ۱-٤

ویلای فروشی درچمخاله لنگرود

بمساحت ۱۰ هزار متر با ٦ هزار اصله درخت و ساختمان دارای ۳ اطاق خواب ، هال ، آشپزخانه و حمام باتوالت و ایوان آفتابگیر اطراف ، سقف ایرانیت‌بردریا قیمت ۵۰۰هزار تومان تلفن ۲٦۸۲۷۸ از ساعت ٤بعدازظهر ببعد. ۱-۵

ویلا گوهردشت

ویلائی در حدود ۸۰۰ متر ۵ اطاق خوابسالن ناهارخوری هال بزرگ پاسیو سرویس خارجی و ایرانی حیاط خلوت اطاق و سرویس مستخدم شوفاژروشن‌حیاط بزرگ تلفن ۹صبح‌تا۷ شب۳۱۳۵٤۸ ۱-۲

یك ویلا ۳۰۰۰ متری

در آبعلی کوی ناهید بااستخر ولولەکشی ودرخت میوه با آب‌و برق ، تمام تشکیلات‌آماده فروش است با زمین داخل شهر معاوضه میشود تلفن ۷٦۰٤٦۱ ۱-۷

دروس

ویلای ۲ طبقه‌فروشی ۸۵۳۸۰۷

اکازیون

ویلا به مساحت ۱۰۰۰۰ متر در خوش آب‌وهوا ترین منطقه رودهن دو دستگاه ویلای مدرن با تجهیزات کامل انواع‌و اقسام درختان میوه از۷ شب‌ببعد تلفن۹۷۲۸۷۷ نشانی : بین بوم‌هن و رودهن مقابل رستوران گلزار معمار ۳ کیلومتر داخل جاده فرعی گل - خندان ویلای حاجی محرابی

شهرك‌ویلاشهر بردریا

دو دستگاه ویلا دارای ٤۰۰ مترزمین۱۱۰ متر بنا ازنوشهر ۵ کیلومتر مانده به علمده - حلمی ۹٤۱۸۰۱ آ-۳۵٦۰

ویلای فروشی

خانه ویلائی با ٦۰۰ متر زمین مشجر مناسب کسانیکه سکوت وآرامش کامل میخواهند در خیابان دانشگاه نزدیک شاه‌تلفن ٦٦٤۰۹۲ آ-۸۱۱۱

باغ فروشی

بهترین نقطه ییلاقی مناسب جهت آپارتمان سازی
یکباغ‌مشجر بمساحت ۵۵۰۰۰ مترمربع واقع‌در ٤ کیلو متری شرق نیاوران با ۳۳۰ متر بر جاده‌آسفالته دارای ۲ ساختمان و ۳استخر و ۲ رشته قنات اختصاصی و یک حلقه چاه نیمه عمیق و برق ۱۰۰ آمپر منطقه‌ای و یک رشته تلفن نقد واقساط بدون واسطه فوری فروخته میشود از ٤ بعد از ظهرببعدبه‌تلفن ۲۸۱۰۱۸مراجعه شود . ۱-۲

باغ ۱۰ هکتاری صنوبر باسند بین محمود آباد و نوشهر فروشی ۲۵۲۷۵ ۱-۳

۷۵۰۰ متر باغ مشجر در زیباترین خیابان فرمانیه تلفن ۵۲۲۹٦٤

برجاده چالوس کرج نزدیک چالوس باغ میوه ٤ ساله تقریبا ٤هکتار باسند مالکیت برق سه‌فاز و ساختمان روستائی بفروش میرسد ۷۳۸۰۵٦ ۱-۳

یك قطعه باغ مملو از میوه

بمساحت ۱۰۰۰مترمربع دارای خیابان اسفالته لولەکشی آب و برق دیو ارکشی شده تسهیلات کمپینگ مهیا برای ویلا سازی در جاده شاهدشت بفروش‌می رسدتلفن۸۳۷۲۸۷ و ۳٤٤۱۳۵ ۱-۳

زمین فروشی

٤ قطعه زمین بمساحت ٤۵۰۰ متر بقطعه های ۱۱۵۰ متری تفکیک شده در جاده آرامگاه مقابل کارخانه کود شیمیائی بعلت مسافرت بفروش میرسد تلفن ۵۲۹۰٦۵ مراجعه نمائید ۱-۱۰

۱۰۰۰ متر زمین نزدیك متل‌قو شهرك ساحلی امیردشت بفروش‌میرسد ۲۲۱۷۲۳

زمین فروشنده‌ایم ۹۳۳۹۵۲

زمین فروشی شمال شهر ۸۳۸۸۳۳

زمینی بمساحت ۰ ٤هزار متر مربع ۲۵ کیلو متری رامسر به رشت‌محدوده خدمات شهری کنار ساحل تفکیک شده باسند مالکیت بفروش میرسد رودسر تلفن ۱۵۲ آقای ربیعی تهران تلفن ٦۲۹۳۵۹ صبحها ۱-۵

قابل توجه

زمین‌بقطعات۱۰۰۰متری با سند مالکیت و آب و برق منطقه‌ای جنب‌شهر ییلاقی کورش تلفن ۹۷۷۸٦۰

زمین صنعتی کارخانه وانبار

خریدار و فروشنده‌ایم تلفن ۹۳۹۱٦٤

یکقطعه زمین بمساحت ۳٤٦۰ متر در ۱۰ کیلو متری شهسوار بر جاده بدون واسطه به فروش میرسد٦ الی۸بعدازظهر تلفن ۸۵٦۸٦۸

کیلومتر ۱۲ جاده کرج ۱۰۰۰۰ متر زمین‌منطقه صنعتی ۷۷ متر بر جاده کرج تلفن ۳۰۵۲٦۲

قطعه‌زمینی قریب٤هزار متر مربع‌محدوده‌نشتارود مشجر محصور با چاه آب متجاوز از ٤۰ متر جلو دریای کم‌شیب ماسه‌ای در همسایگی خوبان فقط یك میلیون تومان نقد بین‌ساعت ۱۰ تا ۱۲ صبح و ۵ تا۷ بعدازظهر تلفن۸۹۲٤۰۸

فرح جنوبی

یکقطعه زمین ۱۵۰ متری‌بفروش میرسد ۸۵۳۸۰۷ ۱-۳

اکازیون واقعی

یکقطعه ٦۰۰ متری از زمینهای شرکت تعاونی مسکن کارمندان شرکت نفت بالای شهران رابقیمت‌مناسب فروشنده‌ایم‌صبح ها ۹ تا۱۲ و عصر ها ٤ تا۸ تلفن ۹٤۱۷۱٦ ۱-۲

۲ قطعه زمین به مساحت٤٦۲ مترمربع واقع در مارلیک کرج دیگری در قریه خاور شهریار بمساحت ۱۵۰۰ مترمربع‌بفروش می رسد لطفا از ساعت ۳ تا۸ تلفن ۹٦٦۷۰۸ ۱-۳

زمینهای ارزان

در کرج با آب و برق سند مالکیت از متری ٦ تومان الی ۲۲ تومان‌زمین های‌هاشم‌آبادومسگرآباد ازمتری ۲۵ تومان‌الی۱۰۰ تومان
میدان‌فوزیه‌پاساژمسجد امام حسین
تلفن ۷٦٦۲۰۳
دفتر املاك معصومی

زمین فروشی درشمیران

زعفرانیه خیابان‌آصف۱۲ متری نشاط مساحت ۷۳۸ متر شمالی دیوارکشی باتلفن و جواز ساختمان‌بیواسطه بقیمت‌مناسب تلفن ۲٦۵۱۸٤

زمین فروشی

۵۵۰۰ متر جاده ارامگاه جنب نهم ابان از ۱۰ صبح‌الی۵بعداز ظهر تلفن ۵۲٦۹٦۰ ۱-۱۰ ا- ۵٤۵۱

زمینی بمساحت ۱٦۵۰ متر

در فازیک مهر شهر متری ۲۱۰ تومان تلفن ۲٦٤۷۱٤ ۱-۳

٤۵۰۰ متر زمین درالهیه و ۱۵۰ هزار متر درمهرشهر

یکجا و یا بطور تفکیك ٦۷۰ متری بفروش می رسدتلفنهای ۹۲۸۸۲۲- ۹۳۵۰۲٤

زمین فروشی در ازگل و طاوسیه

دو قطعه زمین بمساحت ۲۰۰۰مترمربع درشهرك طاوسیه‌کرج نزدیك‌جاده قزوین و یك قطعه به مساحت ۱٦۰۰مترجنوب دانشگاه دماوندبفروش میرسدتلفن ۲۸۳۲۵۱

۱۰۰۰ متر زمین جنوبی با جواز ساختمان در خیابان گاندی خیابان بیست‌ویك قطعه دیگر زمین به مساحت٤۳۰۰ متر واقع در قاسم‌آبادو سبلان باسند تفکیکی بدون واسطه فوری به فروش میرسد تلفن ۷۵۲۰۵۳

سرقفلی

۲ دهنه مغازه

بمساحت ٦۰ متر با تلفن و دکوراسیون چهار رامسپروس اول بوذرجمهری‌نو بیواسطه فروشی تلفن ۳۵۱۱۲۷ و ۳۱٤۳۸۰ و ۳۹۱٦۸۲

سرقفلی ۳باب‌زیرزمین با برق ۳فاز و تلفن و آب آماده بکار درخیابان صفی‌علیشاه جنب سازمان برنامه پلاك۱۷۵ فروشی برای اطلاعات بیشترطالبین باتلفنهای ۳۱٤۵۷۵ و ۳۱٤۲۹۵ تماس حاصل فرمایند

مغازه ٦ دهنه دونبش‌با آب و برق و تلفن و شوفاژ در فرح شمالی به فروش می‌رسد تلفن ۸٤٦۱۸٦

قابل توجه

زیرزمینی بمساحت۳۵۰ متر مربع وبه ارتفاع ۵ متر بانضمام یك دهنه مغازه روی آن بعرض ٤ متر و بطول ۱۳ مترویك دستگاه آپارتمان روی مغازه شامل ۲ اطاق و سرویس‌وجای‌آسانسور با دو کنتور برق‌سه‌فاز ۵۰ و۳۰ آمپرو دورشته تلفن در بهترین نقطه خیابان کورش کبیربین خیابان ظفر و میرداماد برای تشکیلات تجارتی ونمایشگاهی‌و باشگاهی واگذار می‌شود تلفن ۲۷۳٤۷۹

موقعیت استثنائی

مغازه استریو ضبط نوار و نمایندگی فروش دستگاه های صوتی با کلیه تجهیزات و با موقعیت مالی بعلت مسافرت بخارج بفروش می رسد تلفن ۲۷۲۵۳۱ ۱-۲

٤ باب مغازه با دو زیر زمین طول ٤٫۵و عرض ۵بابرق سه‌فاز ۲۰آمپر و آب و تلفن واقع در خیابان هدایت چهارراه صفی‌علیشاه به علت مسافرت بفروش‌میرسد ۸صبح تا ۲ و ۵٫٤تا ۷ تلفن ۵۳۸۵٤۸ و ۵۳۹۱۷۱

یک باب مغازه واقع در خیابان شمیران‌چهارراه‌قصر قطعه دوم ده متری اهر با تلفن، برق،آب وجواز تلفن ۸۵۵۱۲۰ ۱-۳

نیازمندیهای اطلاعات

برای دادن آگهی تلفنی باشماره‌های ذیل تماس حاصل فرمائید

تلفنهای: ۳۱۱۲۳۰-۳۱۱۲۲۹

اجاره آپارتمان ـ خانه مستغلات

برای سکونت و محل کار در شمال شهر خیابان وزراء ساختمان ۱۳۸ دریچه تلفن ۶۲۳۵۱۱ و ۶۲۲۹۵۴ و ۶۲۴۶۱۳ آ-۲۷۶۹۲

سازمان تهیه مسکن موریس
آپارتمان و ویلا جهت‌سکونت آپارتمان ۱ تاه اطاق خوابه و ویلائی در شمال شهر و شمیرانات، تلفن ۶۲۳۷۴۶ و ۶۲۷۳۹۴ و ۶۲۴۷۳۱ ۱-۲

زیر زمین اجاره در سید خندان
۴۰۰متر زیر زمین برای انباری اجاره داده میشود ۲۳۶۲۶۲ ۱-۱۵ آ-۴۷۹۳

اجاره ویلا در دریاکنار
ویلائی شماره۱۰۷ دریاکنارمبله دارای یک‌اطاق‌خواب ، سالن، ناهار خوری،حمام آشپزخانه برای مدت یکماه ونیم اجاره داده میشود تلفن ۸۴۰۴۳۲ ۱-۳

موردنیازاجاره

ویلا و آپارتمان درشمال شهر برای کارمندان عالیرتبه‌شرکت خارجی فوری‌نیازمندیم۷۸۳۱۶۷ و ۷۸۵۶۶ و ۲۲۲۶۳۰

به‌ویلا یاآپارتمان باچهار اطاق خواب در حوالی مدرسه رازی نیازمند است تلفن ۶۲۹۲۹۷ - ۶۲۷۸۱۹ از ساعت ۸ صبح تا ۵بعد ازظهر تماس حاصل نمائید. ۱-۱

مورد نیاز اجاره
یک باب ساختمان که دارای حداقل ۱۰اتاق وحیاط ماشین روباشد برای دفتر و انباریک شرکت داروئی مورد نیاز است تلفن ۸۲۹۶۲۳ - ۸۲۹۴۷۳ ۱-۱

نیاز فوری
چندین دستگاه آپارتمان جهت سکونت چند خانواده خارجی مورد نیاز است ۲۸۵۳۸۰ و ۲۸۵۶۸۵ ۱-۲

به ۲ اطاق برای زن وشوهر درحدود۱۰۰۰ تومان نیازمندیم ۸۵۳۷۴۴ ۱-۳

۳تا۱۰ دستگاه‌آپارتمان یک یا ۲ اطاق خوابه‌در نواحی‌آریامهروامیرآباد و گیشا جهت سکونت کارمندان شرکت معتبر خارجی فوری نیازمندیم ۷۸۵۶۶ و ۷۸۳۱۶۷ و ۲۲۲۶۳۰

زن و شوهر بدون بچه به ۲ اطاق باسرویس نیازمند است تلفن ۸۲۲۶۰۲ اطاق ۱۴ ۱-۳

مورد نیاز اجاره
یک باب ساختمان که دارای حداقل۱۰اطاق و حیاط ماشین رو باشد برای دفتر و انبار یک شرکت داروئی مورد نیاز است تلفن ۸۲۹۶۲۳- ۸۲۹۴۷۳ ۱-۳

جهت سکونت‌روسای چندشرکت خارجی به تعدادی ویلاوطبقه‌همکف با استخر برای اجاره فوری‌نیازمندیم۸۴۸۴۲۴ و ۸۵۳۸۵۳

مورد نیاز طبقه اول یاویلاجهت اجاره بخارجیان تلفن ۸۴۹۶۲۵ ۱-۱۳ آ- ۲۲۷۱

آپارتمان های۱یا ۲ اطاق‌خوابه برای معلمین مدرسه آمریکائی حدود سید خندان بین ۲۰۰۰۰ ریال تا ۳۵۰۰۰ ریال مورد احتیاج میباشد لطفا با آقای کرمانی بوسیله تلفن های ۲۳۰۱۲۹ و ۲۳۰۱۳۰ تماس بگیرند. ۱-۲۰

نیازویلا

جهت سکونت روسای شرکت های خارجی چند دستگاه ویلا وطبقه اول فوری نیازمندیم ۲۸۵۳۸۰ و ۲۸۵۶۸۵ ۱-۳

نیاز اجاره فوری
چند خانواده اروپائی بچند دستگاه آپارتمان از طبقه همکف به بالا مبله و غیر مبله احتیاج دارند با آقای رحمانی تماس گرفته شود. ۸۹۷۴۳۵ و ۸۹۰۵۰۱

نیازویلا وآپارتمان

۳ دستگاه ویلا یا آپارتمان در شمال شهر با اجاره حدود ۸تا ۱۴ هزار تومان جهت سکونت مدیران چند شرکت خارجی فوری مورد نیاز است تلفن ۸۴۸۴۷۴ و ۸۵۳۸۵۳ ۱-۱

موردنیاز برای اجاره وفروش خانه و آپارتمان وزمین در شمال شهر مورد نیاز است ۸۳۲۴۴۰ ۱-۱

تعدادی ویلا وآپارتمان برای خارجیان شرکت احتیاج است تلفن ۲۹۲۹۸۲

به‌چند خانه ویلاآپارتمان برای اجاره به خارجی نیازمندیم‌تلفن ۲۶۴۲۵۱

موردنیازبرای‌خرید

تهران‌پارس زمین وخانه فوری خریداریم۷۸۱۹۵۷

خریدار زمین های تهران پارس تلفن ۷۸۰۰۶۱

زمین‌های اهوازخریداریم تلفن ۷۹۴۴۱۸

یك منزل قدیمی ساز خریداریم
یك منزل قدیمی ساز واقع در دروس‌خریداریم بعدازظهرها از ۳ الی ۷ تلفن ۸۳۴۲۳۷

خرید زمین
درشمال شهر،فرمانیه ،نیاوران، جردن ،نفت زمین خریداریم‌تلفن های ۲۳۶۹۸۹ و ۲۳۴۶۲۸دفتر مهران ۱-۲

خانه کلنگی خریداریم ۶۶۷۷۰۱

اهواز

زمین های اهواز-آبادان خرمشهرفوری‌خریداریم ۶۶۸۴۸۷ و ۶۶۹۸۸۶

زمین خریداریم۹۲۲۷۳۹

زمین ساختمانی شما را فوری نقدا خریداریم ۸۵۵۹۵۸

خریدار زمین افسریه ۳۴۱۳۵۹ ۱-۱۲ آ-۸۲۵

زمینهای تهرانپارس خریداریم ۷۹۳۰۲۰

شمال شهر خانه‌و زمین خریداریم ۸۹۵۳۳۶

زمینهای اهوازخریداری میشود تلفن ۸۹۴۹۱۳

زمین شما را خریداریم تلفن ۷۹۲۴۷۷

اهواز

زمین‌های اهواز را خریداریم‌تلفن ۳۱۱۷۰۶

خریدار اراضی شمیران دره قشلاق زعفرانیه ولنجک تلفن ۶۸۵۰۳۳ ۱-۲

زمینهای مشیریه مسعودیه را خریداریم تلفن ۳۵۶۴۳۲ دفتر سانترال. ۱-۱۰

خریدارزمین‌وخانه‌کلنگی در محدوده آریاشهر تاج شادمان‌بهبودی شهرآرا امیرآباد یوسف آباد ۹۷۹۴۰۴

بنگاههای معاملات املاک

مرکز خرید و فروش اراضی مهر شهر ، گلشهر و کوی‌ولیعهد و گوهردشت ۶۴۲۶۸۲

اراضی صنعتی جاده‌های کرج‌خریداروفروشنده‌ایم ۹۵۹۷۵۵

زمین صنعتی ـ کارخانه فروشنده‌ایم ۹۳۹۱۶۴

بورس‌اراضی گوهردشت مهرشهر فردیس وملارد ۹۲۲۷۳۹

اجاره فقط با یك زنك تلفن ۶۵۶۷۷۳

با مراجعه به شرکت مجهز ما شمارا فوری در خیابان های جردن پهلوی گاندی ظفر میر-داماد صاحب آپارتمان ویلا و مستغلات خواهیم کرد تلفن ۶۲۰۱۰۷ و ۶۲۲۰۶۵ ۱-۱

زمین های منطقه صنعتی‌تهران پارس خریدار و فروشنده‌ایم تلفن ۷۸۱۴۳۴ ۱-۱۲

دفتر پارس مرکزمعاملات‌املاك‌شهر و شمیرانات ۸۴۱۵۵۸

بورس املاك شمیران دفتربراتی۲۷۲۵۷۵و ۲۷۷۸۷۵

خریدار و فروشنده اراضی صنعتی و انبار وکارخانه‌تلفن ۹۷۹۱۹۵

خریدار و فروشنده خانه‌وزمین درتهران پارس‌تلفن ۷۸۱۳۷۳

توجه
خرید و فروش اراضی مهرشهر تلفن ۸۲۴۰۷۳

معاملات پول

پول در مقابل چك کارمندی و در مقابل سند اتومبیل تلفن و مازاد سند ملك
چنانچه در رهن یا گرو باشد در اسرع وقت فورا پرداخت مینمائیم تلفن
۶۶۰۴۰۰ ۶۶۹۷۰۰
شاهرضا مقابل سینما دیانا شماره ۱۶۲ طبقه سوم شرکت آرورا

پول شرطی
در مقابل چك کارمندی اتومبیل و ملك فرش تلفن ۸۳۹۷۴۰

پول فوری با سود بانکی مقابل خانه ، مستغلات ۹۲۸۴۶۵

وام بهر طریق تلفن۹۳۱۷۳۱-۹۳۱۷۲۱

خانه پول- مرج شمالی مرکز معاملات پول تهران ۸۴۸۳۸۸

درمقابل ملك وام فوری با بهره ارزان ۸۳۳۷۷۵

پول
درمقابل چك تجاری و کارمندی ۶۶۳۳۳۱

وام‌ارزان درمقابل ملك،فرش ۶۵۶۰۰۰

پول‌شرطی‌موجود تلفن ۶۸۴۵۲۵

مورد نیاز
پول درمقابل مبیع ارزنده نیازمندیم تلفن ۸۳۹۷۴۰

پول شرطی مقابل خانه مستغلات فوری‌نیازمندیم ۹۲۰۸۲۹

بپول راکد شما هزاری ۵۰ تومان سود میدهیم ۷۶۳۸۴۰

بپول‌راکد شما با بهره عالی نیازمندیم ۶۵۶۰۰۰

پول شرطی در مقابل خانه ارزنده مورد نیاز است ۷۵۷۵۳۵ و ۷۵۶۴۲۴

پول راکد شما را با انتقال مبیع هزاری ۵۰ تومان سود میدهیم ۷۵۶۴۲۴ و ۷۵۷۵۳۵

معاملات تلفن

خرید نصب ۶۶۹۱۶۱

خرید و فروش تلفن ۶۶۲۶۶۲

خرید و فروش تلفن ۲۳۴۸۸۸

خرید و فروش هر نوع تلفن ـ تلفن ۵۳۷۶۷۹

خرید و فروش تلفن ۶۴۱۰۵۰

خریدو فروش تلفن ۸۴۶۵۶۵

خرید و فروش تلفن ۶۴۷۶۱۲

خریدوفروش‌هرنوع‌تلفن تلفن ۵۳۰۰۰۰

خرید تلفن ۳۰۳۰۴۶

شماره تلفن ۵۵ فوری خریداریم‌تلفن۵۵۰۶۸۱

خریدار تلفن ۶۶۵۴۶۶

فروشنده‌تلفن ۶۶۵۴۶۶

خرید و فروش تلفن ۶۶۹۱۶۶

فروش تلفن ۵۲۳۰۳۰

خرید تلفن ۵۳۳۰۳۰

خرید و فروش تلفن ۶۶۷۸۵۰

به نفع شماست قبل از خرید و فروش تلفن با ۸۵۳۰۳۱ تماس بگیرید

فروش‌دست دوم

اکازیون
مقداری لباس زنانه‌و بچگانه برای‌فروش تلفن ۹۲۸۷۶۵ بعد از ظهر ۴ ببعد

بعلت مسافرت اثاثیه منزل و مبلمان وپوشاك چهارشنبه و پنجشنبه این هفته‌بفروش میرسد نیاوران ـ کوی‌صاحب‌قرانیه ـ گلستان‌جنوبی کوی‌دز ـ دست چپ درب چهارم تلفن ۲۸۴۱۵۶

شیکترین لباس های پاریسی‌از فرانسه‌رسید شنبه و یکشنبه ۹ تا ۱۲ و ۵ تا ۸ تلفن۸۳۰۲۹۵

یکدستگاه ارک کامل و مبلمان استیل فوری بفروش میرسد نشانی ـ یوسف آباد خیابان ابن‌سینا کوچه توام جنب‌پلاک ۱۶ تلفن ۶۲۸۷۶۱

اکازیون برای خانم‌های شیك‌پوش
مزون لاله شیکترین لباس های خارجی از قبیل انواع‌لباسهای شب وروز لباس عروس بلوز دامن شلوار لباسهای جین با قیمت مناسب بفروش میرسد ژاله‌فرح‌آباد ساختمان های‌بانک رهنی لاله شرقی شماره۴۷ تلفن ۳۴۳۷۱۹ ۱-۲

قابل‌توجه مسافرین‌عازم اروپا و امریکا کسانیکه مایلند همراه خودقالیچه یا فرش درخور توجه کشور های فوق حمل نمایند گارانتی‌تامقصد با نازلترین قیمت ما آماده هستیم در اختیارشان قرار دهیم تلفن ۵۳۷۰۸۷ بین ۴تا۶ بعدازظهر

لوازم منزل آمریکائی برای‌فروش سلطنت‌آباد بالاترازبهارستان‌چهارم شماره ۸ طبقه سوم

جهت مسافرت به امریکا کلیه اثاث آمریکائی بفروش میرسد لوازم الکتریکی مبلمان پارچه و لباس تلفن ۲۷۵۲۹۲و ۲۷۲۳۰۴

خریداثاثیه

فرش ایران نوین
خریدارقالی و قالیچه وتعویض فرشهای‌نو باکهنه تلفن۶۵۳۱۹۵

یخچال نفتی و فرش خریداریم تلفن۹۲۹۶۲۳

فرش خیام
خرید و فروش فرش نو با کهنه ۹۳۸۷۲۳

سینمای‌فروشی

در نجف‌آباد، رجوع شود بمحل

دریابیشه

مشجر به درختهای کهن و محیط سبز و مصفا ، ویلاهای دریا بیشه دارای‌یك ، دو،سه اطاق خواب با سالن ناهارخوری و سرویس‌های کامل با آب لوله‌کشی و برق. هرویلا دارای زمینی بمساحت ۹۰۰ متر مربع به بالا و سند مالکیت عرصه و اعیان میباشد.

پلاژ شهرك دریا بیشه
مجهز به وسایل ایمنی ، قایق موتوری و مامور نجات غریق دارای پل زیرگذر اختصاصی که شهرك را به پلاژ منتهی میکند با محیطی سبز و گل‌کاری شده

نشانی : بین محمودآباد و نوشهر، فاصله تا تهران ازطریق جاده چالوس و هراز مساوی است تلفن

تهران ۷۶۳۳۱۶ و ۷۵۳۵۳۱
فروش نقد واقساط

زمین‌فروشی جاده‌قدیم‌شمیران قیطریه

واقع در خیابان سهیل خیابان دستور پشت بولینك تعدادی قطعات زمین در حدود ۴۰۰ متر با آب وبرق و تعدادی با پروانه ساختمان بفروش میرسد . تلفن :
۳۱۷۰۵۶و۳۱۹۱۲۹
صبح ۹ الی ۱۲ عصر ۴ الی ۷

قابل‌توجه‌موسسات ومدارس،شرکتها وادارات

جهت تکمیل سرویسهای خود از سری جدید مینی بوسهای۲۱نفره مرسدس بنز باکولر و بدون کولر تحویل فوری ـ خریداری فرمائید.

نقدواقساط

اخوان گلپایگانی
نشانی : انتهای خیابان شاهپور بعداز چهار راه مختاری پارکینك اتو توکل تلفنهای :
۵۲۱۷۸۹-۵۲۰۴۷۱

اخذ پذیرش از امریکا

اخذ پذیرش فوری برای دوره های دیپلم . فوق دیپلم . لیسانس از دانشگاههای معتبر امریکا.
مشاورفرهنگی دانشگاههای امریکا برای مصاحبه وراهنمائی درتهران می باشد جهت اطلاعات بیشتر وتعیین وقت قبلی‌به نشانی زیر مراجعه فرمائید:
خیابان وزراء ساختمان ۱۳۸ طبقه چهارم پلاك ۱۵ موسسه ... ایران تلفن ۶۲۳۲۲۳ و ۶۲۹۱۱۳

به‌هفت‌خانواده مشکل‌پسند نیازمندیم

در بهترین شهر ساحلی شمال ایران گروهی از مبرزترین‌مهندسین ایرانی هفت دستگاه ویلا ساخته‌اند که مافقط شمارا بدیدن آنها دعوت می‌کنیم

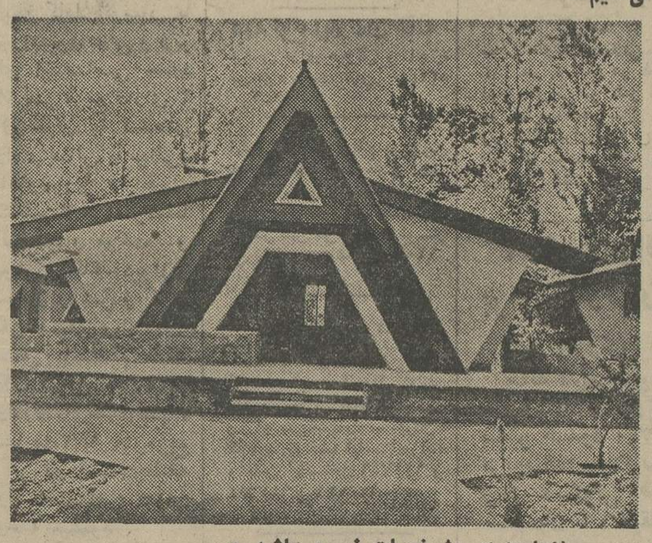

این ویلاها دارای مشخصات زیر می‌باشد :
۱ـ یکی‌از ویلاها در زمینی به مساحت ۱۴۰۰ متر با ۳ اطاق‌خواب سالن باشومینه ـ سرویس کامل- آب و برق منطقه‌ای و تلفن مستقل
۲ـ شش ویلای دیگر هرکدام‌در زمینی بمساحت ششصد متر با دو اطاق خواب و سایر مشخصات‌بالا
۳ـ طرح کلیه‌ویلاها سوئدی‌است
آدرس: رامسر ـ دوراهی‌سادات محله اول خیابان برشی روبروی تاسیسات خرم ویلا سازی NK ۳کیلومتر مانده‌به فرودگاه رامسر
برای اطلاع بیشتر در تهران با تلفن‌های ۸۲۲۱۳۴ ـ ۶۲۷۲۴۹ ـ ۶۲۵۶۲۹ ـ ۳۱۱۲۳۰ ـ ۳۱۱۲۲۹ تماس بگیرید .

مهندس گیاه‌پزشك یادانشجوی رشته‌دفع آفات

برای کارموقت آزمایش صحرائی در گرگان به یك‌نفر مهندس گیاه پزشك یا دانشجوی رشته دفع آفات که آشنا به زبان انگلیسی بوده و دارای گواهینامه رانندگی باشد با حقوق مکفی نیازمندیم .
برای‌کسب اطلاع بیشتر باتلفن های ۶۴۲۳۹۲و ۶۶۹۷۷۵داخلی۲۳۵
صبحها از ساعت ۹ الی ۱۴ غیر از روزهای تعطیل تماس‌حاصل‌نمایند

افتتاح نمایشگاه اتوتاپ

بمدیریت کریم حمیدی

خیابان کورش کبیر- پل رومی- جنب بورسالینو
تلفن ۲۶۴۳۷۰-۲۶۶۴۰۱-۲۶۲۱۷۰

آگهی استخدام رسمی

اداره آموزش و پرورش شهرستان قروه‌طبق‌مفاد قانون استخدام کشوری‌تعدادی آموزگار ـ مربی کودك ـدبیر بشرح زیر استخدام میکند :

ردیف	عنوان شغل	طبقه	محل‌جغرافیائی خدمت
۱	آموزگار	۳	شهرستان قروه
۲	مربی‌کودك	۲	شهرستان قروه
۳	دبیر راهنمائی	۱	شهرستان قروه

گروه قطعی شغل — شرایط احراز
۴ — فارغ‌التحصیل دانشسرای مقدماتی ـسپاهیان دانش مرد وزن
۴ — دیپلم ـ فارغ‌التحصیل تربیت مربی کودك
۵ — فارغ‌التحصیلان دوره دو ساله دانشسرای راهنمائی تحصیلی

داوطلبان واجد شرط (فارغ‌التحصیلان دانشسرا های تربیت معلم ـ سپاهیان دانش منقضی‌خدمت مرد وزن ادوار مختلف) میتوانندهمه روزه در ساعت اداری برای‌تکمیل پرونده استخدامی بدایره کارگزینی آموزش و پرورش مراجعه نمایند .

علی اشرف پایور
رئیس اداره‌آموزش و پرورش شهرستان قروه

طرح‌ونقشه‌ومحاسبات ساختمان

مهندسان مشاور خارجی درایران آماده پذیرفتن طرحهای ساختمانی شهرك ، آسمان خراش و آپارتمان می باشند باآقای گلبرت تلفن ۸۳۱۸۵۵ تماس حاصل نمائید.

خانه‌شمارابخارجیان اجاره‌میدهیم

مؤسسه نیازمندیهای‌خارجیان خانه بخارجیان اجاره‌میدهد ۸۳۰۰۸۱ - ۸۳۰۰۸۲ ۸۲۱۸۱۱ - ۸۲۱۷۲۳ ۳۰۱ تخت جمشید مقابل سفارت آمریکا

مؤسسه امور خارجیان مرکزاجاره خانه بخارجیان ۷۵۱۷۸۲-۷۵۲۳۵۸

ایجاد بخارجیان وزیری ۸۴۶۱۶۳ ۸۵۶۱۷۴ ۸۳۳۹۱۲ ۶۵۶۹۵۷

۸۲۳۹۵۳ سازمان نیازمندیهای خارجیان خانه‌شمارابه‌خارجیان اجاره‌میدهد ۸۲۷۹۰۱-۸۳۸۱۰۶

آژانس بین‌الملل ۸۳۰۸۴۱ - ۸۳۰۸۴۲ اجاره هر نوع مستغلات مبله و غیر مبله به خارجیان

موسسه ظفر ZAFAR اجاره فوری خانه بخارجیان اجاره میدهد تلفنهای ۲۲۷۷۴۶ ۲۲۸۵۸۹

پیشتاز پیشتاز اجاره به‌خارجیان ۳۱۷۷۴۲-۳۹۱۰۵۵

موسسه ایفل اجاره به خارجیان ۸۵۹۹۶۰

موسسه امپایر ۲۳۷۵۰۰ خانه بخارجیان اجاره میدهد ۲۳۸۹۵۵-۲۳۲۲۲۲

آژانس پرس پولیس اجاره بخارجیها ۸۹۲۵۲۰-۸۹۷۵۴۱

کانون خارجیان سریع ویلا آپارتمان بخارجیان اجاره‌میدهد تلفن ۲۲۷۶۳۸-۹

۲۴ ساعته سازمان نیازمندیهای فرخ با ۱۵ سال تجربه رسمی ۸۵۶۱۷۴-۸۴۶۱۶۳ شب ۲۲۳۶۷۲

سازمان مسکن پارس مرکز ۸۵۳۸۵۳ ۸۴۸۴۲۴ اجاره ۸۵۷۵۸۵ بخارجیان

آژانس لیپی دو مرکز اجاره به‌خارجیان ۸۳۰۸۳۵ - ۸۲۸۳۴۹

آژانس سی‌ـ‌اندار اجاره‌بخارجیان۸۴۹۶۲۵

نیازمندیهای اطلاعات

برای دادن آگهی تلفنی باشماره‌های ذیل تماس حاصل فرمائید

تلفنهای: ۳۰۳۷۰۲-۳۱۱۲۱۹-۳۱۱۲۲۵-۳۱۱۲۲۴

استخدام

کارگران شوفر ماهر مورد نیاز این موسسه هستند تلفن ۷۹۹۲۵۱

شرکت صنایع فلزی طاهری
بتعداد ۵۰ نفر کارگر ورقکار. آشپزخانه ساز. جوشکار. کاربیت. کمد ساز مورد نیاز است داوطلبین‌می‌توانند جهت ثبت نام در ساعت های ۵ر۷ صبح یا۵ بعدازظهر به آدرس زیر مراجعه کنند.
خیابان مهرآباد جنوبی . جنب سی متری جی. صنایع فلزی طاهری تلفن ۹۶۳۰۵۷
۱-۱

پزشکیار زن و مرد نیازمندیم‌تلفن ۵۵۰۸۵۴

آهنگر، صافکار
مربوط به ماشین آلات استخدام میشود تلفن ۶۴۵۴۹۱

استخدام پزشك
به پزشك عمومی و متخصص داخلی ورزیدنت جراحی برای بعدازظهر و شب نیازمندیم پارت‌کلینیك تلفن ۹۷۲۱۸۵

سازمان تبلیغاتی کوئیك Quick
بهمکاری افراد زیر نیازمند است
اجرا کار تبلیغاتی
با تجربه در این رشته و سابقه‌کار در سازمانهای تبلیغاتی
سکرتر
مسلط به ماشین نویسی فارسی و آشنا به تایپ لاتین خوش برخورد و خوش بیان
تلفن ۶۶۰۵۰۴

استخدام .
یك شرکت تجارتی بیك نفر کارمند مسلط به زبان انگلیسی‌و امور خارجی برای ۲ ساعت کاردر روز نیازمنداست متقاضیان با تلفن های شماره ۶-۶۵۲۰۵۳ تماس حاصل نمایند

آشپز
برای منزل شخصی استخدام می‌شود تلفن ۲۸۲۳۸۵ از ساعت ۵ تا ۸ بعدازظهر تماس بگیرید

دو نفر دیپلم فنی و طبیعی خدمت کرده با دو میهمه دو شخصی‌و اشنا برین انطیسی از ساعت ۲ ببعد جویای‌دردر براهنمای شماره ۵۱۲ روزنامه اطلاعات تلفن ۳۱۱۰۸۰ مراجعه فرمائید
۱-۲ آ-۸۰۵۱

دو نفر تکنیسین ساختمان وراه و یك نفر مباشر راه سازی جهت کار در مشهد استخدام میشود متقاضیان با راهنمای شماره ۵۰۳ روزنامه اطلاعات مکاتبه نمایند .

کمك کدبانوی خانم مورد نیاز است. پاکستانی یا فیلیپینی مقدمند تلفن : ۲۷۰۲۸۴

سالن آرایش شیلا
به یک مانیکوریست و یک سریچ ورزیده نیازمنداست‌تلفن ۶۶۸۲۶۷
۱-۲

مربی جهت‌آموزش شنا از ۴ تا۶ ۷۹۸۵۸۸
آ-۳۴۳۶ ۱-۳

تعدادی لوله‌کش وچدن کار و جوش‌کار مورد نیاز شرکت تاسیساتی میباشند تلفن۷۵۹۴۳۹

تعدادی علاقمند حدود سیکل برای دوره کامل نقشه کشی ساختمان پذیرفته می شوند ۳۱۴۸۰۵
۱-۵

یکنفر لیسانسیه علوم‌جهت‌کار در تهران و در یك شرکت‌ساختمانی مورد نیاز است . متقاضیان با راهنمای شماره ۵۰۲ روزنامه اطلاعات مکاتبه نمایند .

بیك نفر مستخدم مردیا زن‌جهت انجام امورمنزل یا موسسه نیازمندیم ۸۵۸۱۱۲

دوشیزه یا بانو جهت ماشین‌نویسی و بایگانی ۲نفر نیازمندیم۶۸۵۱۱۰

استخدام
کارگر پرده‌دوز ونصاب پرده با حقوق مکفی‌مورد احتیاج است .
آدرس خیابان تاج فروشگاه لرد

شرکت پاپیتال استخدام میکند
دوشیزه دیپلمه برای امور دفتری و کمك حسابداری مورد نیاز است‌متقاضیان به‌آدرس خیابان شاه ساختمان آلومینیم‌طبقه‌دوم‌شرکت پاپیتال مراجعه نمایند .

شرکت شیبا ۲نفرراننده پایه دوشخصی که قادر باشند ۲ دانگ ماشین ولکس اشیشن را خریداری نمایند استخدام مینماید تلفن ۷۹۴۶۹۹
۱-۱

زن ومردی جوان بدون بچه مرد برای بعد از ظهر ها وزن بطور شبانه روز برای کارهای منزل و نگهبانی تلفن ۳۱۱۰۸۰ راهنمای۵۱۰روزنامه اطلاعات.
۱-۲ آ-۷۹۷۳

جوشکاربرق و کاربیت
یکنفر جوشکار برق و کاربیت جهت تهران تلفن ۷۵۱۱۰۲
۱-۳

سرپرست کارگاه
بیکنفر سرپرست کارگاه تابلو های‌صنعتی برق نیازمندیم لطفا با صندوق پستی شماره ۱۹۲۵ر۴۱ مکاتبه‌نمائید

کدبانوی منزل
یکنفر بانو جهت اداره منزل خانواده ۳ نفری بطور شبانه روزی استخدام میشود تلفن ۹۳۱۲۱۳ازساعت ٤ بعد ازظهر به بعد
۱-۳

بادیدن یکدوره کامل
نقشه‌کشی ساختمان جهت استخدام آماده شوید شاهرضا دروازه دولت جنب تایپ ناصر طبقه سوم مکتب سقراط
۱-۶

استخدام
دوشیزه یابانوی حسابداروماشین نویس فارسی
یک نفر دوشیزه یا بانو راکه وارد به ماشین نویسی فارسی و حسابداری باشد بهمکاری دعوت می‌نمائیم لطفا به آدرس جاده‌قدیم‌شمیران روبروی‌بانک سپه‌جنب تعمیرگاه شماره ۵پژو طبقه چهارم شرکت ساختمانی ساتردی و یاتلفن ۷۵۳۳۹۰ مراجعه نمائید.
۱-۲

عده‌ای بازاریاب مرد و یك خانم منشی‌موردنیاز است
خیابان خواجه نصیر طوسی جنب کوچه دقت پلاک ۳۲۰ طبقه سوم شرکت ترنج

به‌یك نفرخانم تایپیست فارسی ولاتین برای‌نیمه وقت صبحها نیازمندیم تلفن ۹۳۸۰۴۰

بیکنفر دوشیزه یا بانو جهت تایپ لاتین و فارسی نیازمندیم لطفا با تلفنهای ۷۳۰۵۸۹ و ۷۳۹۱۸۳ بازرگانی شادمند تماس حاصل نمائید

تعدادی تراشکار استخدام
و کارگر ساده ماهیانه ۹۰۰۰ ریال برای کار خیابان سپهبد رزم‌آرا نیازمندیم‌تلفن ۵۹۱۱۳۴

گروه صنعتی
بهار
(کارخانجات زاگرس)
عده‌ای برق‌کار صنعتی باسابقه کار استخدام میکند.
داوطلبین به‌کارخانجات زاگرس کیلومتر ۲۲ جاده مخصوص کرج تلفن ۷۹۰۰۲۲ ویا خیابان نادری پاساژ گیو دفترمرکزی‌کارخانه تلفن ۵- ۳۱۱۳۴۱ مراجعه‌نمایند
آ-۱۵۲۳۷ ۱-۲

یك شرکت تجارتی به سیصد متر مربع دریك یا دو سطح‌جهت اجاره نیازمند است تلفن ۶۶۴۱۴۵-۶۶۴۳۴۵

بیکنفر دوشیزه یا بانو وارد بزبان انگلیسی جهت جوابگوئی تلفن نیازمندیم .
خیابان بهار جنب بیمارستان شهربانی دیاموند سرویس اکسرس

بیك نفر تلفنچی زن و یك سرایدار نیازمندیم تهران‌نو ایستگاه پل بازرگانی اخوان

به یك نفر زن برای نگهداری بچه و کار در منزل بطور شبانه‌روزی نیازمندیم‌تلفن ۳۶۰۶۸۹

فقط ۱۸ نفر
پس از یکدوره کوتاه آموزش رادیو تلویزیون - نقشه‌کشی- برق نشارقوی و ماشین‌نویسی فارسی و لاتین مجانا برای‌کار معرفی میشوند تلفن ٦٤٩٤٩٤
۱-۱

دیپلمه
چند نفر جوان دیپلمه دارای برگ خاتمه خدمت یا معافی استخدام‌میگردند.تلفن ۷۶۱۶۹۱
۱-۱

چند نفر دیپلمه که دوران حسابداری و منشیگری را گذرانده و به زبان انگلیسی آشنائی کامل داشته باشد استخدام مینماید متقاضیان می توانند با ارسال سوابق و مشخصات‌خود بصندوق پستی شماره۲۱٤ تهران ثبت نام‌نمایند
آ-۷۸۳۵ ۱-۳

استخدام
کانالساز روزانه ۱۲۰۰ ریال وردست روزی ۶۰۰ریال تلفن۸٤۰۸۵۷

کارگر پلاستیك
به۱۰ نفر کارگر که سابقه کار های پلاستیکی داشته باشند و یک نفر راننده دو شخصی نیازمند است آدرس جاده مخصوص کرج دو راهی فرودگاه‌خیابان ۲۰ متری‌ریاحی شماره ۱۸ شرکت پلات
۱-۱

آگهی‌استخدام
دوشیزه یابانویی باتحصیلات سیکل آشنا به ماشین نویسی و جوابگویی تلفنهای شرکت مهندسی مورد نیاز است. تلفن: ٦٥٣٦٤٨
۱-۱

مبل‌دکور رمانتیک
بچندین‌مدیر وفروشنده زن یا مرد و کارگررنك کاروفرنگی سازنیازمند است تلفن ۸۲۵۹۸۰

درمانگاه ملی فرح بخش
واقع‌در ٤٥متری سیدخندان افراد زیر رابه همکاری دعوت مینماید
۱- پزشك عمومی و متخصص با پروانه‌دائم
۲- پزشکیار و بهیارو کارمند برای تمام ساعات‌تلفن ۲۳٤٥٦٦

ایران استرامیت
افراد زیر را بطور تمام وقت بهمکاری دعوت مینماید.
۱-سکرتر: مسلط بزبان‌انگلیسی وتایپ فارسی و لاتین.
۲ - تحصیلدار:باموتورسیکلت وداشتن سابقه‌کارو ضامن‌معتبر
۳- پیشخدمت:با داشتن سابقه کار وضامن معتبر
۸۲۸۱۷٤
۸۳۲۲۹٤
امیر مسعود جزایری
۱-۲

سکرتر مدیرعامل
حقوق ٤٥۰۰ تومان
استخدام فوری برای شرکت خارجی شرایط مسلط بزبان وتایپ انگلیسی‌ویا فرانسه‌تلفن های ۸۲۵٦۳۷ و ۸۲۲۹۹۵
۱-۱

یك نفر نظافتچی
مورد نیاز است تخت - طاووس امیراتابك مقابل پارچه‌سرا شماره ۵۱ شرکت تاش

آگهی استخدام
شرکت ساختمانی فرانسوی جهت کارگاه خود در خرم‌آباد مترجم فرانسوی زبان نیازدارد طالبین‌به تلفن۸۲۰۷۸۱ تماس حاصل نمایند

تعدادی صندوقدار با حداقل تحصیلات‌سیکل متوسطه و با تضمین معتبر مورد احتیاج‌است متقاضیان به شرکت ایران‌سوپرخیابان تخت جمشید - چهار راه ویلا مراجعه نمایند .

مهندس محاسب
یکنفر مهندس محاسب کدر محاسبات بتن‌آرمه سابقه داشته باشد مورد نیاز است تلفن ۸٤۹٦٥٦

نقشه‌کش
یکنفر نقشه‌کش باسابقه و کاملا وارد مورد نیاز است
در نقشه کشی معماری
نقشه‌کشهای کم سابقه ازمراجعه خودداری نمایند تلفن۸٤۹٦٥٦

تعدادی کارگر ساده دوشیزه‌یا بانو نیازمندیم تلفن ۷٦۳۱٥۲
۱-۱

حسابدار
بیکنفر جهت‌حسابداری و بایگانی وامور دفتری تمام‌وقت نیازمندیم‌لطفا با صندوق پستی‌شماره ۱۹۲۵ر٤۱ مکاتبه‌نمائید

استخدام منشی
به یکنفر دوشیزه یا بانوی‌مجرد برای‌ماشین نویسی فارسی تمام‌وقت نیازمندیم شرکت کازاما خیابان کریمخان زندخردمند جنوبی‌نبش خیابان حامدی و کامیار شماره ۱٤
تلفن ۸۳٤٤۷۹

جویای کار
حسابدار لیسانس تمام وقت یا نیمه وقت آماده کار ۳۳۷۰۰۹
۱-٤ آ-۸۰۲۳

حسابدار باتجربه ۲۵ سال در تنظیم دفاتر قانونی و اظهار نامه مالیاتی‌آماده کار تمام‌وقت میباشد تلفن ۷۹۳۱٤۹

جوانی با گواهینامه دو شخصی‌باتومبیل‌وبدون اتومبیل تمام‌وقت‌جویای کار است
تلفن ٥٤۱۰٤۸

قابل توجه
بنز ۲۲۰ بسیار تمیزبا راننده آماده کارمیباشد مراجعین ازساعت ۵الی ۸ بعدازظهر با تلفن ٥۲۸۸۲۸ تماس حاصل فرمایند .

آموزشگاهها
فقط با ۳۵۰ ریال
اصول ماشین نویسی فارسی یالاتین‌رادر آموزشگاه ربانی بیاموزید شاه‌آباد ۳۱۷۱۳۵
۱-۱

ماشین نویسی بیژن
حسن شهرت میدان ژاله تلفن ۳٤۸۳۸٤

تدریس خصوصی
راهنمائی و نظری‌توسط فارغ‌التحصیلان تربیت معلم با تضمین قبولی ۸۳۳۳۱۹

تدریس دروس تجدیدی تلفن ۳٤۱۳۹۲ مهندس سامی
۱-۳ آ-۷۹٤۱

تدریس خصوصی ابتدائی راهنمائی نظری و متوسطه توسط دانشجویان دانشگاه صنعتی آریامهر تلفن ۷۹۳۲۹۷
۱-۲

ترسیمی رقومی تضمینی ۸۵۱۷۲۱

ترسیمی رقومی ششم توسط دانشجوی‌پلی - تکنیك ٦٥۳۸۹۰

ریاضیات فیزیك‌وشیمی توسط گروه دبیران با تضمین قبولی ۸۳۳۳۱۹

انگلیسی کنتراتی توسط مرکز آموزش خصوصی - عمومی ۸۳۳۳۱۹

راهنمائی‌ونظری توسط دبیر مجرب با تضمین قبولی ۸۳۳۳۱۹

ریاضیات فیزیك وشیمی نوسط گروه دبیران تضمینی ۸۳۳۳۱۹

تدریس فرانسه توسط تحصیلکرده فرانسه ٦۳٥۳۱٦

جبر و مثلثات ششم طبیعی ، تضمینی تلفن ۹۷۱۰۸۰ بعدازظهر

ریاضیات
راهنمائی - نظری - پنجم تلفن ۹۷۱۰۸۰
آ-۷۹٦۹

نظری **ریاضیات** خصوصی راهنمائی ٦٦٥٧٧٩

ریاضیات
فیزیك شیمی تضمینی تلفن ٦٥٥۷۰٥

فیزیک و ریاضیات دبیرستانی، دوره راهنمائی و نظری‌توسط دانشجوی دختر سال چهارم فیزیک دانشگاه تهران تلفن ٦٥۷۸۲۷
آ-۷۸٤۹

انگلیسی
کنتراتی تضمینی ٦٥۲٦٥۹

کلیه دروس دبستان دبیرستان نظری‌تضمینی تلفن ٦٥۲٤٥۷

ابتدائی - راهنمائی - نظری -متوسطه توسط دانشجویان سال چهارم آریامهر با روش جدید تلفن ۸٤۷٦٥۹

رسم فنی سوم برق
در ۸ ساعت تلفن ۳۰٤۲۰۰
۱-۳ آ-۷۹۸۷

روزی۲تومان
در هرکجا که هستید انگلیسی را به‌طور خصوصی بیاموزید تلفن ۳۰٥۲۰۰

انگلیسی فرانسه با استادان خارجی درمنزل و یا موسسه٦٥٥۷۰٥

زبان توسط معلمین خارجی
مرکزآموزش ۸۳۳۳۱۹

تدریس خصوصی کلیه دروس‌توسط‌دانشجویان باتجربه دانشگاه‌آریامهر تلفن ۳٤۰۹۸۸

انگلیسی‌آلمانی توسط تحصیل کرده های انگلستان و آلمان ۷٥۸٥۸۰
۱-٤

آگهی استخدام
بانك بین‌المللی ایران
به یکنفر سکرتر جهت مدیرعامل بانك که تسلط کامل بزبان انگلیسی و ماشین‌نویسی فارسی ولاتین داشته و دارای مدرك تحصیلی دیپلم یا بالاتر باشند نیاز دارد از داوطلبان‌واجد شرایط خواهشمند است درساعات اداری به کارگزینی و رفاه بانك‌واقع در خیابان پهلوی روبروی سینما رادیوسیتی‌خیابان دمشق‌مراجعه فرمایند

ISFAHAN
LARGE AMERICAN ORGANIZATION
REQUIRES FOR ISFAHAN OPERATIONS:
REGISTERED NURSES
REQUIREMENTS:
— FLUENT ENGLISH/FARSI
— IRANIAN CITIZENSHIP
— MILITARY EXEMPTION
— ENGLISH-SPEAKING COMMUNITY EXPERIENCE
ISFAHAN: Contact Mr. Belgio
Tel: 37990 — 37189
TEHRAN: Contact Mr. Khalili
Tel: 623596 — 8

شرکت داروئی بیک نفر ویزیتور تمام‌وقت جهت استان‌مرکزی که‌ساکن شیراز باشد باشرایط زیر نیازمنداست
۱- داشتن دیپلم ششم طبیعی
۲- برك معافی یا خاتمه خدمت
۳- سن بین ۲۰ الی ۳۰ سال
٤- داشتن گواهینامه رانندگی
از متقاضیان خواهشمند است روزسه‌شنبه و چهارشنبه ۱۲ و۱۳ مردادماه ازساعت۱۲ تا٤ بعدازظهر به‌هتل پارك‌سعدی مراجعه نمایند

PEPSI

شرکت‌سهامی‌زمزم مرکزی‌افرادواجد شرایط‌زیررابهمکاری دعوت‌مینماید
۱- ماشین نویس‌لاتین آشنابزبان انگلیسی ۱ نفر
۲- کارتکس من یك نفر
۳- لیسانسیه شیمی برای خدمت در گرگان و کرمان ۲ نفر
٤- مسئول تدارکات مسلط بزبان انگلیسی ۱ نفر
از داوطلبان خواهشمند است برای اطلاع بیشتر به شرکت سهامی زمزم مرکزی اداره سازمان آموزش واقع در محوطه شیشه سازی مینا ۱۱ کیلومتری جاده کرج یا با تلفن های ۹۵۸۵۰۲- ۹۵۷۹٦٤ باآقای‌فنائیان‌تماس بگیرند

مهندسین مشاور سمکا
برای خدمت در کارگاههای شهرستان کرمان و درودبهمکاری چند نفر تکنیسین ونقشه بردار باسابقه کار نیازمند است .
از واجدین شرایط خواهشمند است بین ساعت ۲ تا ۵ر۵ بعدازظهر به کارگزینی شرکت واقع در خردمند جنوبی شماره ۲۰ ساختمان کامران مراجعه فرمایند .

آگهی‌استخدام
شرکت پس‌انداز ووام مسکن کوروش بزرك
به افراد زیر که خدمت زیر پرچم را انجام داده باشند نیاز دارد .
۱- کارمند دیپلمه
۲- تحصیلدار دارای‌تحصیلات سیکل اول متوسطه به بالا
۳- خدمتگزار دارای گواهینامه ششم‌ابتدائی
داوطلبان میتوانند با در دست داشتن مدارك لازم روز نهم مردادماه جاری از ساعت ۹الی۱۲ صبح به اداره امور اداری این شرکت واقع در خیابان شاهرضا بین فرصت‌و ایرانشهرمراجعه نمایند

شرکت‌خودروسازان ایران
استخدام میکند
۱- ماشین‌نویس فارسی ولاتین با سابقه کار ۳ نفر .
۲- منشی‌آشنابزبان انگلیسی با سابقه کار یکنفر
واجدین شرایط بکارگزینی شرکت واقع در کیلو متر ۱۵ جاده کرج و یا تلفن های ۹۷۰۰۱۸ و ٦٦٨۹۹۱ مراجعه فرمایند.

مهندسین مشاور اورگانیک
۱- تکنیسین تاسیسات
با مدرك فوق دیپلم جهت کار در اراك
۲- تکنیسین ساختمان
با مدرك فوق دیپلم جهت کار در اراك
۳- یکنفرمترور
جهت کار در دفتر مرکزی
۴- سکرتر
آشنا بزبان انگلیسی‌وفارسی با حقوق مکفی
از متقاضیان خواهشمند است جهت‌پرکردن فرم‌درخواست ازروز شنبه ۹مرداد ۲۵۳۵ الی سه‌شنبه۱۲مردادبه‌آدرس‌خیابان آیزنهاورخیابان کسری شماره۵۱یا تلفنهای ۹۲۷۰٤۳و۹۲٦۲۷۸ و۹۳۷۳٦٤ تماس حاصل فرمائید.

استخدام
تعدادی دوشیزه یابانو پس از گذراندن دوره فشرده پانچ استخدام میشوند تلفن
۸۹۹۵۸۱ - ۸۹۲٦۳۳

خطاط - کارگر ساده
به تعدادی خطاط و کارگر ساده که دارای معافی‌بوده و علاقمند بکارهای تزئینی و هنری (تابلوسازی) باشند نیازمندیم تلفن ٦۸٦۲٦۳

الیاف - شرکت سهامی عام برای‌مشاغل‌زیر استخدام‌مینماید:
۱- کارگر باسواد خواندن ونوشتن
۲- کارگر با معلومات سوم متوسطه جهت کار در آزمایشگاه .
۳- کارگر با تحصیلات از سوم متوسطه‌به بالا برای کار در کارگاه فنی .
شرایط :
حداکثر سن ۳۰ سال
انجام خدمت زیرپرچم یا معافیت دائم
پذیرفته‌شدگان بصورت (سه شیفت) انجام وظیفه خواهند نمود .
متقاضیان میتوانند همه‌روزه در ساعات‌اداری (۷ الی ۱٤) همراه بااصل مدارك و به انضمام ٦ قطعه عکس ٤ × ٦ بکارگزینی این شرکت‌واقع در کیلومتر ۱۸جاده قدیم کرج‌اول جاده‌شهریار مقابل آمادگاه ارتش مراجعه نمایند .

کارخانه اگزوزسازی
ایران‌مافلر
افراد زیر را باشرایط عالی استخدام‌مینماید
۱- کارگر ساده ۵۰ نفر
۲- کارگر جوشکار برق درجه‌دو و سه ۳۵ نفر
۳- جوشکار کاربیت ۲۵ نفر
٤- کارگر خمکار لوله ۱۵ نفر
متقاضیان به آدرس کیلو متر ۱٤ جاده مخصوص کرج روبروی کارخانه شورولت ایران کارخانه اگزوزسازی‌ایران مافلر مراجعه نمایند.

یك شرکت ایرانی بمنظور توسعه برنامه‌های خود احتیاج به افراد زیر دارد :
۱- یکنفر خانم تلفنچی
۲- یکنفر ماشین‌نویس فارسی و لاتین
۳- چند نفر مستخدم با حداقل تحصیلات ششم ابتدائی
٤- یکنفر نگهبان شب
خیابان‌ویلاشمالی‌شماره۲۸۹نبش کوچه رفاه شرکت سهامی جنرال رادیولژی ایران تلفن‌های : ۸۹۸۱۵۲ و ۸۹۷۱٤۱

شرکت سهامی ثابت پاسال
جهت مشاغل زیر با حقوق و مزایای خوب استخدام می نماید
۱- معاون قسمت فروش اتومبیل ترجیحا لیسانس بازاریابی باسابقه کار ودانستن زبان انگلیسی
۲- کارمند کاردکس با تحصیلات در حدود دیپلم باسابقه کار
۳- کارمند انبارلوازم یدکی اتومبیل باسابقه کار وآشنائی به لوازم اتومبیل
٤- پیشخدمت
آدرس : خیابان آیزنهاور خیابان جیحون ساختمان ثابت پاسال

نیازمندیهای اطلاعات

برای دادن آگهی تلفنی باشماره‌های ذیل تماس حاصل فرمائید

تلفنهای: ۳۰۳۷۰۲-۳۱۱۲۱۹-۳۱۱۲۲۵-۳۱۱۲۲۴

استخدام در شهر صنعتی البرز

شرکت پرساپك جهت تکمیل کادر پرسنلی کارخانه خود واقع درشهر صنعتی البرز (قزوین) افراد واجد شرایط زیر را بهمکاری دعوت مینماید.

۱ـ کارمند کارگزینی
دیپلمه با حداقل ۳سال سابقه‌کار

۲ـ مسئول صادرات
تولید کارخانه دیپلمه باحداقل ۱ سال سابقه کار

۳ـ انباردار قطعات
دیپلمه با حداقل ۳سال سابقه‌کار عملی درانبار قطعات ومتخصص‌در امور کاردکس.

از واجدین شرایط دعوت میشود جهت انجام مصاحبه به کارخانه پرساپك واقع در شهر صنعتی البرز ـ قزوین ـ تلفن ۴۰۹۷ مراجعه نمایند.

استخدام مترجم

یک شرکت ژاپنی به یکنفر مترجم که بزبان های فارسی ـ انگلیسی و ژاپنی تسلط کامل داشته باشد تمام وقت برای خدمت در تهران نیازمند است. داوطلبان لطفا به آدرس‌تهران مقابل فروشگاه کورش خیابان زرتشت شماره ۸ طبقه اول اطاق ۲۶ آقای ایشی‌هارا مراجعه و یا با تلفن های ۸۹۹۷۶۳و ۸۹۰۲۴۵ تماس حاصل نمایند.

عوامل زیر بهمکاری دعوت میشوند

۱ـ مهندس مکانیك یا تاسیسات با حداقل ۵سال‌سابقه‌کارموثر در تولید برای شیفت‌عصر
۲ـ تکنیسین دیپلمه فلزکاری باحداقل۵سال سابقه کار در صنایع فلزی
۳ـ تکنیسین دیپلمه برق باحداقل ۵ سال سابقه کار در برق صنعتی کارخانجات
۴ـ کارگر تراش‌کار با حداقل سه‌سال‌سابقه کار برای شیفت عصر
۵ـ کارگر سوراخکار و قلاویزکاربا سه‌سال سابقه کار برای شیفت عصر
۶ـ کارگر برقکار صنعتی باحداقل سه سال سابقه کار

ساعات کار ردیفهای ۲و۳و ۶ از ۶صبح تا ۲٫۵ بعدازظهر وردیفهای۱و۴و۵ (شیفت‌عصرها از ساعت ۲٫۵ تا ۱۱ بعدازظهر میباشد)
داوطلبین واجدشرایط ازساعت ۷صبح تا ۲ بعدازظهر با تلفنهای شماره ۵ـ۶۸۰۵۸۳ تماس بگیرند.

شرکت جی. ا. جونز وفیشباك‌اندموراایران برای پروژه ساختمانی خود در تهران‌احتیاج به افراد زیر دارد
نجار ـ بتن‌کار ـ آماتورچی ـ بنا ـ برق‌کار لوله‌کش کارکنان تهویه و شوفاژ
سرکارگرو سرکارگران فنی‌وتکنیسین‌قسمت ها و هرنوع کارکنان ساختمانی دیگر
واجدین شرایط میتوانند از ساعت ۸صبح الی۲ بعدازظهربه تلفنهای۶۸۱۴۵۷ ـ۶۸۳۶۲۵ ـ ۶۸۴۴۷۹ برای‌تعیین وقت مصاحبه تلفن‌نمایند.

شرکت کاسپین
استخدام میکند

۱ـ نظافت‌چی زن یا مرد ۲نفر
۲ـ موتورسوار با گواهینامه و معافی دائم
۳ـ سرایدار که یك اطاق با تمام وسائل در اختیار او قرارخواهدگرفت
آدرس ـ خیابان پهلوی روبروی فروشگاه کورش‌کوچه‌نوربخش‌شماره۱۹ـ تلفن۷ـ۸۹۳۰۴۳

شرکت سهامی خاص‌صنعتی هوخست

یك نفر میکروبیولژیست (خانم)برای‌قسمت میکروبیولژی خود استخدام می‌نماید. تلفن ۵ـ۷۸۲۲۸۴
آدرس: ۲کیلومتر بالاتر از دوراهی تهران‌پارس بین کارخانه رنو و فیلیپس.

GLASS WOOL

شرکت پشم شیشه ایران
استخدام میکند

۱ـ رئیس امور اداری با تحصیلات لیسانس (یادیپلم و گذراندن‌دوره های مدیریت) وچهار سال سابقه مدیریت امور اداری کارخانجات تولیدی وآشنا بزبان انگلیسی
۲ـ سرپرست روابط عمومی با دو سال سابقه کار وآشنا به زبان انگلیسی یا فرانسه
۳ـ سرپرست تولید با تحصیلات دیپلم وچهارسال‌کاردرکارخانجات تولیدی
۴ـ حسابدار با حداقل سه سال سابقه کار
۵ـ کارمند اداری باتحصیلات‌حدود دیپلم ودو سال‌سابقه‌کاردرخدمات اداری

افرادی که موانع استخدامی نداشته باشند میتوانند همه‌روزه بجز روزهای تعطیل‌از ساعت ۸ صبح الی ۴ بعدازظهر به کارگزینی کارخانجات پشم شیشه ایران واقع درکیلومتر ۷ جاده‌قدیم کرج بعداز تقاطع راه‌آهن جنب کارتن سازی مراجعه نمایند.

DURAL

کارخانه دورال‌افراد زیررا باحقوق ومزایای قابل‌توجه استخدام مینماید

۱ـ کارگر قالب ساز
با حداقل ۲سال سابقه کار.
۲ـ کمك انبار دار
با حداقل تحصیلات سیکل.
۳ـ کارمند کنترل مرغوبیت
با حداقل تحصیلات سیکل.
۴ـ کارگر ساده
با حداقل تحصیلات خواندن و نوشتن

از واجدین‌شرایط تقاضا میشود بادر دست داشتن برك پایان خدمت‌یا معافی‌دائم‌بکارگزینی شرکت واقع درجاده قدیم کرج‌پشت میدان‌شیر پاستوریزه بعداز خط‌آهن، خیابان کارتن‌سازی بعداز کارخانه نوظهور، کارخانه شرکت‌دورال مراجعه فرمایند.

مهندسین مشاور سمکا

برای‌خدمت‌درکارگاه نظارت‌کزمان‌بهمکاری‌یکنفر
مهندس راه وساختمان
که حداقل ۵سال سابقه کار داشته‌باشد نیازمند است از واجدین شرایط خواهشمند است‌بجز روزهای تعطیل از ساعت ۲ تا ۵٫۳۰ بعدازظهر بکارگزینی شرکت واقع در خردمند جنوبی پلاك ۲۰ ساختمان کامران مراجعه فرمایند.

موسسه‌هلپ‌سرویس
استخدام‌میکند

تعدادی مکانیك درجه یك ودرجه‌دو
تلفن ۸۵۸۱۱۲

معاون فنی کارخانه

دارای تحصیلات لیسانس یافوق لیسانس‌در رشته مهندسی مکانیك باحداقل ۵ سال‌سابقه مدیریت در کارخانجات تولیدی و تسلط کامل بزبان انگلیسی برای تکمیل کادر مدیریت کارخانجات دورال واقع در تهران با شرایط خوب و امکانات پیشرفت سریع استخدام‌میشود
از واجدین‌شرایط خواهشمنداست مشخصات و سوابق شغلی وتحصیلی خود را بطور کامل با ذکر آدرس و شماره تلفن بصندوق پستی ۱۳۶۹٫۱۱ تهران ارسال‌فرمایند کلیه‌مشخصات واصله کاملا محرمانه تلقی شده و در صورت تمایل به آدرس متقاضی پس فرستاده میشود.

لرد الکترونیک
استخدام‌میکند

برای مدیریت امور سرویس و مرغوبیت بیک نفر مهندس الکترونیک احتیاج است.
متقاضیانی که سابقه کار در ساخت و تعمیر تلویزیون دارند حق تقدم خواهند داشت.
کیلو متر ۱۶ جاده مخصوص کرج شرکت لرد الکترونیک‌تلفن های ۹ـ۹۷۰۰۹۵

آگهی استخدام

شرکت تعاونی‌مصرف وزارت‌نیرو
بچند نفر دوشیزه یا بانو جهت کار های امورمالی‌و ماشین‌نویسی‌و صندوقداری‌نیازمندیم
آدرس ـ خیابان کاخ نبش سزاوار ـ تلفن ۶۶۸۱۵۴

IV

آگهی استخدام

شرکت تولیدی ایران والونو
اولین تولید کننده شیر های بهداشتی و ساختمانی‌در ایران افراد زیر را بهمکاری باحقوق مکفی دعوت مینماید.
۱ـ کارگر ساده
۲ـ ماشین‌نویس فارسی‌ولاتین‌که ازعهده پاسخگوئی تلفن‌هم برآید.
داوطلبان بنشانی خیابان مازندران کیلو متر ۱۲ سه راه سازمان آب مراجعه و یا با تلفن ۲ـ۷۸۴۹۴۱ تماس حاصل نمایند.

آگهی استخدام

شرکت مهندسی تکنوکار
(سهامی خاص)
جهت اجرای یك پروژه صنعتی در استان کرمان افراد زیر را بهمکاری دعوت مینماید.
۱ـ برقکار
۲ـ لوله‌کش
۳ـ جوشکار لوله
۴ـ مکانیك اینسترومنت
۵ـ مکانیك‌نصب‌ماشین‌آلات

تامین مسکن و ۳ وعده غذا به‌عهده‌ماست علاوه‌برآن امکانات پیشرفت و بالا رفتن سطح کارآئی و معلومات فنی و عمومی شمافراهم‌است.
ازداوطلبان‌خواهشمند است به دفترمرکزی شرکت واقع در خیابان تخت طاوس نبش میرعماد شماره ۲۵ مراجعه‌فرمایند.
داوطلبان‌در شهرستان ها به دفترهای نمایندگی‌شرکت به شرح‌زیر مراجعه نمایند:
۱ـ **بندرعباس،** کارگاه ساختمان های نیروی دریائی شاهنشاهی دفتر شرکت تکنوکار.
۲ـ **بندربوشهر،** کارگاه ساختمان های نیروی دریائی شاهنشاهی دفتر شرکت تکنوکار.
۳ـ **تبریز** آقای خلیل اصلی تلفن ۵۶۳۵۹
۴ـ **سیرجان،** کارگاه ساختمان های نیروی دریائی شاهنشاهی دفتر شرکت تکنوکار.
۵ـ **رشت** کیلو متر ۱۰ جاده رشت به لاهیجان کارخانجات ورزیده‌کار دفتر موقت شرکت تکنوکار.
۶ـ **اهواز** خیابان ششم بهمن فروشگاه دلتا تلفن ۲۵۶۵۶ دفتر موقت شرکت تکنوکار.
۷ـ **شیراز،** خیابان مسجد وکیل آهن فروشی رئیسی تلفن ۲۳۱۱۰ دفتر موقت شرکت مهندسی تکنوکار.
۸ـ **قزوین،** خیابان شاه جنب سینما مهتاب بازرگانی آریا آقای حاج ذاکری تلفن ۵۲۸۰ دفتر موقت شرکت مهندسی تکنوکار.
۹ـ **کرمان** معدن مس سرچشمه کرمان دفتر تکنوکار.

آگهی استخدام شرکت پلات فرم
بتعدادی خانم‌یا آقا
با آشنائی کامل بزبان انگلیسی (مکالمه) نیازمندیم تلفن ۲۲۷۶۳۵

آگهی استخدام

مرکز انفورماتیك وزارت کشاورزی و منابع طبیعی برای اجرای پروژه‌ای در سطح بین‌المللی تعدادی سیستم آنالیست وبرنامه‌نویس مجرب و با تجربه کارو تعدادی مهندس الکترونیك و مهندس کشاورزی با تخصص در رشته های زراعت ـ آگرونومی ـ خاکشناسی ـ جنگلداری ـ هواشناسی را بهمکاری دعوت مینماید.
از داوطلبان واجد شرایط که‌بزبان انگلیسی تسلط داشته باشند دعوت میشود تقاضای‌کامل خود را کتبا به‌نشانی ساختمان جدید وزارت کشاورزی و منابع طبیعی در بلوار الیزابت ارسال و یا از ساعت ۱۰ تا۱۲ صبح به طبقه اول ساختمان فوق مراجعه نمایند.

شرکت سهامی عام کارخانجات صنعتی‌ایران ناسیونال افراد زیر را بامزایا و حقوق‌قابل‌توجه به همکاری دعوت مینماید:
۱ـ لیسانسیه حسابرسی با۷ سال تجربه مربوط
۲ـ لیسانسیه حسابداری یا بازرگانی با ۷ سال تجربه مربوط
۳ـ لیسانسیه علوم اداری با ۷ سال تجربه یافوق لیسانس با ۵سال تجربه مربوط
۴ـ لیسانسیه حسابداری با ۳ سال تجربه مربوط
۵ـ لیسانسیه با ۳تا۵ سال تجربه در طراحی سیستم و برنامه نویسی ماشینهای آی‌بی‌ام
۶ـ دیپلمه ریاضی با۳ سال تجربه حسابداری
۷ـ دیپلمه بادو سال تجربه‌دربرنامه نویسی ماشینهای‌آی‌بی‌ام
۸ـ دیپلمه با۲ سال تجربه منگنزنی (پانچیست)
۹ـ دیپلمه باتجربه کنترل اطلاعات
۱۰ـ دیپلمه منشی‌گری بادو سال تجربه مربوط

از حائزان شرایط فوق خواهشمند است‌روز های اداری از ساعت ۷٫۵ تا ۱۵٫۵ به کارگزینی کل‌شرکت واقع درکیلومتر ۱۸ جاده مخصوص کرج مراجعه فرمایند.

آگهی

شرکت سهامی عام قند کرمانشاه بیك‌نفر خانم ورزیده در خدمات منشی‌گری و مسلط به زبان انگلیسی که به ماشین نویسی لاتین‌نیز تسلط داشته باشدبرای تمام‌وقت احتیاج دارد واجدین‌شرایط میتوانند تقاضای خود را بامیزان حقوق‌درخواستی‌ماهیانه تا تاریخ پانزدهم مرداد ماه جاری بدفتر شرکت واقع در خیابان تخت ـ جمشید بین بهار وجاده قدیم شمیران شماره ۵۹۳ تسلیم نمایند.
شرکت سهامی قند کرمانشاه

PEPSI

کارخانه‌پپسی کولا نارمك
افرادذیل‌را استخدام‌می نماید

۱ـ دیپلمه فنی‌رشته برق‌ومکانیك با حداقل یکسال سابقه کاروآشنا بزبان انگلیسی یا آلمانی
۲ـ تکنیسین ازمایشگاه با حداقل تحصیلات دیپلم متوسطه و یکسال سابقه کار واشنا بزبان انگلیسی یا آلمانی
۳ـ کمك انباردار با حداقل یکسال سابقه کار و آشنا بزبان انگلیسی یا آلمانی
۴ـ کارگر ساده زن ومرد باحداقل تحصیلات چهارم ابتدائی

افراد باید خدمت‌نظام را انجام داده و ۳۵ سال سن بیشتر نداشته باشند.
واجدین شرایط میتوانند همه روزه‌ازساعت ۸ صبح الی ۱۰صبح‌به کارگزینی شرکت‌سهامی زمزم واقع در نارمك خیابان دانشکده‌علم‌وصنعت به محل سابق روکش جنرال مراجعه فرمایند

استخدام
شرکت‌تولیدی‌جهت توسعه‌کادرفنی‌خود افرادزیررا باشرایط خوب‌استخدام‌می نماید

۱ـ جوشکاربرق‌باتجربه‌به‌کارهای اسکلت فلزی.
۲ـ تعمیرکار ماشین آلات‌مکانیکی
۳ـ سرپرست نقاشی‌اسکلت‌فلزی (برای کادر شهرستان)

افراد واجد شرایط به کارگزینی شرکت واقع درجاده‌ساوه‌کیلومتر ۹ بعداز ایستگاه‌گل‌صحرا کارخانه شرکت سهامی صنعتی مدرن تکنیك مراجعه نمایند.

مهندس راه ساز

با ۵ سال‌تجربه در راهسازی و دانستن‌زبان انگلیسی برای کار در منطقه شرکت نفت در خوزستان بعنوان یا رئیس کارگاه مورد احتیاج است تلفن ۶۸۳۵۰۴ و ۶۸۳۷۲۰

GLASS WOOL

شرکت پشم شیشه ایران
استخدام‌میکند

۱ـ کارگر بامعلومات حدود سیکل اول متوسطه
۲ـ کارگر بامعلومات حدود ششم ابتدائی
۳ـ کارگر ساده باسواد خواندن و نوشتن.

افرادی که موانع استخدامی نداشته باشند میتوانند همه‌روزه بجزروزهای تعطیل از ساعت ۸صبح الی ۴ بعدازظهر به کارگزینی کارخانجات پشم شیشه ایران واقع در کیلومتر ۷ جاده‌قدیم کرج‌بعدازتقاطع راه‌آهن‌جنب‌کارتن‌سازی روبروی جنرال صنعتی مراجعه نمایند.

مهندسین مشاور سمکا

بیك نفر مترور کارهای برقی که حداقل یك سال سابقه کار داشته باشد نیازمند است. از واجدین شرایط خواهشمند است بجزروزهای تعطیل بین ساعت ۲ تا ۵٫۵ بعدازظهر به کارگزینی شرکت به‌نشانی‌خردمند جنوبی‌شماره ۲۰ ساختمان کامران مراجعه فرمایند.

استخدام فوری راننده

شرکت آنتروپوز جهت کار در بهسهر به افراد زیر احتیاج دارد.
۱ـ راننده سایدبوم
۲ـ اپراتور ماشین‌لوله‌خم‌کن
۳ـ اپراتور ماشین قیرپاش ونظافت لوله
۴ـ قیرکار
۵ـ باطری‌ساز ـ ماشین‌آلات سبك و سنگین
آدرس خیابان آناتول فرانس شماره ۹۹ شرکت آنتروپوز طبقه همکف کارگزینی

آگهی استخدام پیمانی

سازمان غله و قندوشکر و چای کشور ـ امور غله به تعدادی ماشین‌نویس ورزیده احتیاج‌دارد که از طریق مسابقه و مصاحبه انتخاب‌خواهند گردید.
داوطلبانی‌که واجد شرایط زیر باشند:
دیپلم کامل متوسطه
گواهینامه ماشین‌نویسی
انجام خدمت یا معافیت‌از خدمات‌اجتماعی‌زنان میتوانند با در دست داشتن فتوکپی مدرك تحصیلی دوقطعه عکس‌ویکبرك فتوکپی‌شناسنامه به اداره کارگزینی امور غله واقع در خیابان‌داور مقابل کاخ وزارت دادگستری مراجعه‌نمایند.
سازمان غله‌و قندوشکر وچای کشور

استخدام

یك شرکت‌بزرك تولیدی‌برای‌دفتر مرکزی خود درتهران‌ومحل‌کارخانه درساوه افراد زیررا باشرایط عالی به همکاری دعوت مینماید.

سکرتر
مسلط بتایپ فارسی و لاتین ودانستن زبان انگلیسی (تهران).

کارمندارشد کارگزینی
دارای حداقل دیپلم و داشتن سه تا پنج‌سال تجربه در امور مختلف کارگزینی کارخانه های تولیدی (ساوه).

کارمندتدارکات‌وخرید
وارد به زبان انگلیسی و خرید وسایل فنی صنعتی (تهران ـ ساوه)

واجدین شرایط می توانند همه روزه باستثنای پنجشنبه و ایام تعطیل به کارگزینی شرکت واقع در خیابان بلوار پهلوی (میرداماد) میدان محسنی شماره ۱۱۶ شرکت آلومپارس مراجعه فرمایند. تلفن ۱۷ـ۲۲۹۰۱۴

نیازمندیهای اطلاعات

برای دادن آگهی تلفنی باشماره‌های ذیل تماس حاصل فرمائید

تلفنهای: ۳۱۲۴۱۳-۳۱۱۲۲۷

تزئینات و دکوراسیون

تزئین منزل و محل کار
قسطی عادلانه
نقد با تخفیف
شرکت اتحاد ۶۶۸۹۵۰

تزئین فوری
پرده کرکره کاغذدیواری موکت کفپوش سقف - پوش پرسیانا نقد و اقساط ۵۳۷۷۰۸

۳ تومان
گلبوش - کرکره و موکت پاروزی ۳ تومان کاغذ دیواری
ساناز
۹۲۳۹۲۰

سان فلور
پارکت - موکت - کاغذ دیواری انواع پرده (لوردراپه - نقاشی - سریع باقیمت منصفانه)
۶۴۹۰۴۸

نقاشی و تزئینات
موسسه تاج ۷۵۹۱۳۲

نقد و اقساط
انواع موکت - کاغذ دیواری پرده کرکره و کفپوش بانصب فوری پرسطو تلفن ۵۴۲۲۹۳
۱-۳

انواع کاغذ دیواری پرده کرکره موکت رادراسرع وقت نقد و اقساط طولانی از شرکت کالیران بخواهید تلفن ۳۱۰۷۷۲ سفارش تلفنی پذیرفته میشود.
۱-۱۰

برای ساختمان شما

پاکتان
انجام کلیه امور نظافتی نقاشی و دکوراسیون ساختمان ۸۲۴۵۸۱

اسفالت کاری
قیرگونی پشت‌بام با تضمین ۳۵۲۶۰۲

نصب داربست فلزی ۲۳۶۳۱۱ - ۲۳۰۲۴۲

داربست فلزی رویال استاج فروش انواع بست‌نوداربست ۸۵۶۲۵۴

تعمیرات ساختمانی
جزئی . کلی و مقاطعه کاری تلفن ۳۵۷۵۹۸

شرکت نشت‌بر
۲۷۷۹۹۲
۲۷۷۹۹۳

شرکت سامکس
نصب فوری
داربست
فلزی
تلفن های ۶۶۶۸۷۲ و ۶۴۸۶۷۹ و ۳۱۴۶۷۹

پارکت
پیش ساخته محصول کشور نروژ با زیبائی و استحکام فوق العاده آماده تحویل و نصب فوری
تلفن ۵۳۹۹۴۵
۱-۱۱

اسفالت کاری امیر یوسفی ۹۵۳۷۶۳ - ۹۵۶۲۹۰
۱-۱۰ آ-۷۴۴۵

سمپاشی آناهیتا
۷۳۵۳۰۷

نقاشی ، آسفالت با تضمین ۸۹۵۷۳۲

نقد و اقساط
نوسازی و تعمیرات ساختمان سیمانکاری آسفالت نقاشی و خاکبرداری ۸۵۹۶۴۸
۱-۱۰

شرکت ساختمانی ساتردی
مقاطعه کاری ساختمان
تلفن ۷۵۳۳۹۰

سیاه و سپید
نقاشی ساختمان ، موکت،کاغذ دیواری بانصب فوری ۸۲۷۷۱۹

رابیتز
فروش و نصب سقفهای کاذب تلفنهای ۸۱-۷۶۱۲۸۰

قاسمی تولید کننده‌شن ماسه آجر ۵۶۰۶۶۵

ایران دکور
تعمیر ساختمان، نقاشی تزئینات ساختمان فورا انجام داده میشود تلفن ۸۵۷۵۴۹

اسفالت و عایق
شمیران -قلهك- تلفن
۲۶۱۳۲۷

چکه سقف
ایزولاسیون پشت‌بام‌در ۵ یا ۷ لایه بدون کندن عایق قبلی با تضمین ۷۵۰۶۳۴

تعمیر شیروانی ونصب شیروانی تهران و شهرستان تلفن ۸۵۹۶۴۸

شستشوی مبل وفرش

آر.یو R.U. English service
انگلیش سرویس
خشکشوئی.موکت فرش.مبلمان.پرده وتشك اتومبیل درمحل
۸۴۳۸۴۵

دیاموند سرویس اکسپرس
خشکشوئی مبلمان ، موکت ، پرده ، تشك اتومبیل ، نظافت کلیه ساختمان تلفن ۷۶۹۷۲۵

قالیشوئی و رفوگری شمسائی ۳۹۳۴۶۴

قالیشوئی
شربت اوغلی
۵۲۳۲۰۳-۹۲۶۱۸۹

آناهیتاسرویس بزرگترین خشکشوئی مبلمان فرش موکت پرده
۷۳۵۳۰۷

شرکت ایران پالاگر
شستشوی کلیه قسمتهای ساختمان موکت، مبلمان، تشك اتومبیل در محل بامواد منحصر بفرد
تلفن ۷۵۵۷۷۹ و ۷۵۷۳۶۹

قالیشوئی بیوك
به سرپرستی داریوش
مجهزبه تمام دستگاههای مدرن قالیشوئی فقط متری ۸۰ریال رنگمردای رفوگری پذیرفته میشود ۵۵۱۳۶۰ و ۹۷۷۱۱۸

پیام کلین
پیام‌آور پاکی و نظافت
خشکشوئی مبلمان ، موکت، پرده،فرش‌داخل اتومبیل در محل تلفنهای ۸۵۳۰۳۱-۸۵۳۰۳۲

کارخانه قالیشوئی
زمرد
۶۶۳۸۰۳

کارخانه قالیشوئی اطلس تلفن ۹۵۲۵۴۶ و ۹۷۵۴۳۰

قالیشوئی رضوان ۳۵۲۶۸۷

قالیشوئی ری(طهمورثی) ۵۹۶۹۷

دوراکلین سرویس امریکا تلفن های رزرو وقت ۸۴۵۶۸۳ - ۸۴۸۳۹۶ - ۹۴۸۳۹۵

پاکتان
شستشوی فرش موکت در محل تلفن ۸۲۴۵۸۱

کلین سرویس مهر
وین سوسه خشکشوئی مبلمان فرش موکت بادستگاه تلفن ۹۵۲۵۴۶

پارس کلین
خشکشوئی فرش - موکت - مبلمان کفپوش موزائیک شیشه واتومبیل ۷۵۳۶۵۶ و ۷۵۴۴۹۳
۱-۱

قالیشوئی شمس
شستشوی فرش بادستگاه های مدرن قالیشوئی‌وقیمت مناسب تلفن
۹۵۲۷۱۶
۱-۱

تعمیر تلویزیون

تلویزیون شما فوری در منزل تعمیر می‌شود ۲۷۴۷۷۰

تعمیرگاه مجاز تلویزیون شاوب‌لورنس ، فیلیپس آر.تی.آی (۳۴۱۲۹۸)
۱-۲

مرکز تعمیرات انواع تلویزیون با سرویس فوری ۹۵۳۷۹۶ - ۵۲۹۶۲۳

تعمیرگاه مجاز تلویزیون شاوب‌لورنس بلر فیلیپس آر. تی. آی و غیره نصب آنتن تمام کانال ۳۳۸۱۱۳
۱-۲۶

تعمیرگاه‌مجاز تلویزیون A.B.C
تعمیر تلویزیون های شاوب‌لورنس وفیلیپس ویژه شمیرانات ونارمك و تهران پارس تلفن ۲۳۳۷۳۱

تعمیر و سرویس شوفاژ

راه‌اندازی سرویس ونگهداری چیلر دیگ بخار دیگ آبگرم ۹۷۹۲۳۷

نصب نگهداری تعمیرات شوفاژ تهویه باشرایط بهتر شرکت روفتاپ ۸۵۸۰۱۹

نصب ماشین آلات صنعتی ، شوفاژاسکلت‌فلزی برق‌ساختمان شرکت هاوانا ۶۲۵۲۳۴
۱-۱

شرکت مهندسی آتی پی با مسئولیت محدود طرح و نصب شوفاژ - تهویه -برق -لوله‌کشی آب و گاز با تائید
۸۹۴۱۵۱

نصب شوفاژ با بهترین لوازم باقساط یکساله شرکت الکترو ساختمان
۸۴۹۵۷۴

شرکت سارتر
نصب و سرویس شوفاژ وتهویه‌مطبوع‌باتکنیك و شرایط بهتر ۳۹۲۵۸۵

نصب و سرویس شوفاژ تهویه- کولر وکانال ۸۹۱۷۴۸-۸۹۴۱۰۱

نصب و تعمیر شوفاژ و کولر
۷۹۶۱۰۳

راه اندازی و تعمیر نگهداری شبانه روزی شوفاژ و تهویه مطبوع‌و آسانسور ۸۹۰۰۴۴- ۸۴۱۳۴۶
۱-۱۳

نصب شوفاژ و تهویه مطبوع و آب رسانی شرکت مکرول ۸۲۲۷۸۸
۱-۱

تعمیر و سرویس یخچال

تعمیرگاه‌یخچال فریجیدر اثاث یدکی موجود ۸۴۸۷۵۶

تعمیرات انواع یخچال تلفن ۷۳۰۰۶۷ و ۷۳۹۲۸۵

تعمیرگاه سید حسین تعمیرهمه‌نوع‌لباسشوئی یخچال‌آبگرمکن ۳۴۲۴۳۸

تعمیر یخچال خیلی
فوری تلفن ۶۶۰۸۵۷
۱-۴

تعمیر و سرویس لوازم منزل

سرویس و تعمیر کولر ۳۱۸۷۴۰

سرویس و تعمیر کولر ۳۱۴۷۲۵

سازمان فنی کلاد
نصب وسرویس فوری کولر شوفاژ، لوله‌بازکنی و تعمیرات تلفن ۷۶۰۶۲۷ و ۷۶۳۴۷۲

نصب و سرویس کولر شوفاژ ۲۷۷۲۸۶

کارگاه فنی نادر
تعمیرو سرویس هرنوع کولر و کانال کشی - ساختمان‌تلفن ۳۵۷۱۴۲

نصب و سرویس کولر تعویض‌پوشال ۷۵۵۷۰۹

تعمیر انواع لباسشوئی ۷۶۴۰۳۰

سرویس کولر تلفن ۷۳۰۰۶۷ و ۷۳۹۲۸۵

تاپ دیوترم
نصب و سرویس کولر کانال کشی و شوفاژ
۷۶۸۸۲۶ و ۷۶۴۴۰۳

سرویس کولر با گارانتی ۸۹۰۰۴۴ - ۸۴۱۳۴۶
۱-۲۸

تعمیر و سرویس کولر وآبگرمکن تلفن ۳۰۵۴۱۶

نصب کولر ۶۳۶۳۷۹

لوله کشی گاز
لوله‌کشی‌گاز خانگی تجاری وصنعتی باتائید شرکت ملی‌گاز تهران‌گاز ۵۵۱۵۷۵

شرکت سارتر
طراح و مجری پروژه‌های گازرسانی ۳۹۲۵۸۵

لوله‌کشی گاز با تائید شرکت گاز بیمتال ۸۴۴۲۴۹

گاز مرکزی
لوله‌کشی‌گازباتائیدشرکت‌ملی‌گاز
۸۴۸۸۰۴

لوله کشی گازمنازل
باتائید شرکت ملی گاز شرکت . ان. کی. تکنیك ۸۵۳۹۹۴ - ۸۴۹۷۹۲

لوله کشی
گاز با تائید شرکت‌ملی گاز شرکت
پلامینك تکنیك
تلفن ۶۴۰۷۶۶

لوله‌بازکنی فوری سعدی ۳۵۵۴۷۳

شرکت تنگستان ۸۳۴۸۳۴ محاسبه‌تهیه‌نقشه و لوله‌کشی گاز طبق استاندارد و تائید شرکت ملی گاز
۱-۱

ایران گاز
پخش گاز ۸۹۱۲۵۱-۵۹ / ۸۹۲۱۹۱-۹۹
قبول سفارشات همه روزه از ساعت ۷ صبح الی ۹ شب
تلفن شکایات ۸۹۲۱۹۰
سرویس اجاق ۸۹۳۲۱۵-۱۶
سرویس آبگرمکن ۸۹۳۲۱۷
نمایشگاه محصولات شاهرضا میدان فردوسی
تلفن ۸۲۷۱۶۱

لوله بازکنی

لوله بازکنی فقط ۲۵ تومان فوری یکساعته ۷۶۵۲۴۴

لوله‌بازکنی ولوله‌کشی مقدم ۹۲۵۳۷۴

لوله بازکنی فوری ۶۶۵۲۷۰ و ۶۴۸۵۵۲

لوله بازکنی شبانه روزی روزولت ۶۴۷۱۴۳
۱-۶

لوله‌بازکنی فوری
۹۳۶۵۴۴
۹۳۴۲۶۲

سازمان فنی ۱۱۰ رفع گرفتگی هر نوع لوله‌با تراکم واتررام
۷۶۰۹۹۳
۷۶۵۸۹۴
۷۶۳۷۸۵

لوله بازکنی ولوله‌کشی سعید ۹۳۶۸۹۵

لوله‌بازکنی
تلفن ۸۵۹۶۴۸

لوله بازکنی ولوله‌کشی دروازه دولت ۸۲۷۴۰۸

لوله بازکنی آیزنهاور
۹۵۹۴۸۰

تخلیه‌چاه

تخلیه چاه
لوله بازکنی منری ۱۵ تومان ۶۶۷۹۱۳-۵۳۷۸۸۵

سازمان فنی سلیمان
تخلیه‌وحفر چاه تلفن ۳۱۱۱۸۸و ۳۱۹۴۶۲

تخلیه چاه
تعمیرچاه ولوله بازکنی فوری هما ۵۴۶۴۱۶

تخلیه چاه
و لوله‌بازکنی
۹۲۹۳۲۰

تخلیه هرگونه چاه ولوله بازکنی
تعمیر وحفر چاه
ایران تخلیه ۹۳۵۲۸۶

آگهیهای متفرقه

تبدیل‌فوری چرخ‌خیاطی دستی به برقی در منزل یامحل‌کار تلفن ۷۶۰۸۲۵

سالن قیصر آلا
برای جشنها و عروسیها
۸۹۰۶۷۵

دفتر ازدواج ۳۱۲ ط تخفیف کلی میدهد
عقد آقایان بی بضاعت رایگان و افتخاری است نازی آباد ایستگاه بازاردوم‌تلفن ۵۵۰۵۱۹ فاطمی خلخالی و اعظ
۱-۱

پیدا شده
گواهینامه پایه دوم شخصی به نام عبداله شعبانی فرزند حسین پیدا شده با این شماره ۳۲۸۲۸۰ تماس‌بگیرید (فرجامی)

گمشده

گواهینامه دو شخصی بنام اینجانب سلیم پرفکری بشماره ۳۰۲۸۰۸ تهران‌مفقود شده از یابنده تقاضا میشود به تلفن ۹۷۶۹۹۵ اطلاع و مژدگانی دریافت دارد.
آ-۸۰۹۵

دسته چک جاری ۹۴۰۰۸ بانک شهریارشعبه‌بازار مفقود گردیده ازدرجه اعتبار ساقط میباشد
اسمعیل حسنعلی زاده
آ-۸۰۷۳

مفقود شده
پروانه کار شماره ۱۴۰۳ - ۰۴۹-۲متعلق‌به اینجانب‌آرنولد ویکتور رینارد تبعه انگلستان مفقود گردیده‌از جوینده تقاضا میشود به‌تلفن ۸-۸۳۹۲۹۷اطلاع داده‌و مژدگانی دریافت نماید.
۱-۲ آ-۸۰۴۵

چکهای شماره ۰۱۰۹۸۵۸۰ الی ۰۱۰۹۸۷۵ جاری ۱۰۹۳ بانک ملی شعبه وصال شیرازی و گواهینامه ۳۷۸۰۳ مفقود از درجه اعتبارساقطاست ازیابنده تقاضادارم‌باتلفن ۶۵۳۵۹۱ تماس بگیرید.
۱-۱

جواز کسب آرایشگاه بشماره ۴۹۴۵ تهران از تاریخ ۴٫۲۵ مفقود گردیده خواهشمندیم با تلفن ۹۳۶۴۹۸
۱-۱

کارت بازرگانی شماره ۳۳۰۹۱ بنام‌شرکت‌سهامی خاص تولیدی ریسندگی‌وبافندگی تاج اصفهان بمدیریت آقای سید مهدی میر- اشرافی مفقود و از درجه اعتبار ساقط است.

تعداد ۱۴ برگ چک از شماره ۴۹۶۳۳۷ الی ۴۹۶۳۵۰ ازجاری ۲۲۲ بانک عمران شعبه بریانک مفقود گردیده از درجه اعتبار ساقط است.
۱-۱

اخذ پذیرش تحصیلی
دبستانی - دبیرستانی - دانشگاهی نادرجه دکترا از اکثر کشورهای خارج درکوتاه‌ترین مدت «مدت بین ۱۵ الی ۲۰روز»
و ترجمه مدارك رسمی و غیررسمی در ظرف ۴۸ ساعت دفترمنصوری- نشاط
خیابان پهلوی بالاتر از چهارراه امیراکرم ساختمان کیان طبقه سوم

تخلیه‌وحفر هر نوع چاه
باتجهیزات کامل-لوله‌بازکنی فوری
شرکت مهندسی امید تلفن ۶۵۹۰۴۷

تخلیه‌چاه‌فاضلاب
تخلیه چاه فاضلاب و توالت و سپتك‌تانك و فوسپتیك و حفر چاه با دستگاه موتوری شرکت ایران شوشتر ۸۲۹۵۵۶- ۸۳۰۷۲۲

گمشده
گواهی‌نامه پایه دو رانندگی به شماره ۴۳۷۱۶ به نام ایرج فراحی مفقود گشته از یابنده خواهشمند است با تلفن ۹۵۶۲۳۴ تماس حاصل نماید .

یکبرگ چک بشماره ۰۶۵۶۷۴ بانک ملی شعبه باغ فردوس بنام آقای ماکوئی بور بمبلغ‌سه هزار تومان‌سررسید ۵ر۵ر۳۵ در وجه اینجانب بهرامرسولی مفقود شده از درجه اعتبار ساقط است لطفا یابنده باتلفن ۶۸۷۲۶۹ اطلاع و مژدگانی دریافت دارد.
آ-۸۱۲۳

تور مشهد
در هتل بمدت ۱۰ روز از شما پذیرائی مینماید حرکت با قطار جمعه ۲۲ مرداد - تلفن ۲۶۶۷۳۲ توکلی ۳۶۰۳۴۹ علوی

مناقصه

شرکت صنایع هواپیمائی ایران
تهیه ۲۵۰ ورق استیل زنك‌نزن ۵ر۱میلیمتر ضخامت، ژاپنی را به مناقصه میگذارد.داوطلبان جهت اخذ مشخصات و شرائط مناقصه‌حداکثر تا روز چهارشنبه ۱۳ مردادماه ۲۵۳۵ به‌آدرس زیر مراجعه فرمایند .
سرآسیاب مهرآباد روبروی درب جنوبی پایگاه داخل کوچه اداره خرید داخلی تلفن : ۹۶۰۶۴۳

تعدادی مدل (مانکن) زن ومرد و بچه که به نحو عالی ساخته شده جهت فروش موجود است.
علاقمندان می‌توانند با تلفن : ۶۲۵۵۴۵ داخلی ۲۸ قبل از ظهرها تماس بگیرند .

مجموع تمبر - ۱۹۶۰- المپیك - روم ومالاریای جهانی -
تلفنهای : ۹۶۰۳۷۳ و ۹۷۴۶۷۸

عسل طبیعی
از گل بهار نارنج و گلهای طبیعی جنگل در حدود ۱۰۰ تن موجود است شرکت رخشید تفن ۶۶۱۴۶۳ صندوق پستی ۱۴ر۱۵۳۶

طرح ونقشه ومحاسبات وساختمان
مهندسان مشاور خارجی درایران آماده پذیرفتن طرح های ساختمانی - شهرك - آسمان خراش و آپارتمان میباشد با آقای گیلبرت تلفن ۸۳۱۸۵۵ تماس حاصل نمائید.

شرکت نقشه برداری «اسفروئید»
نقشه برداری زمینی-فتوگرامتری تفکیك اراضی طرحهای‌شهرسازی
ایرانشهر شمالی کوچه یگانه شماره ۳۲
تلفن : ۸۳۲۹۱۰

مهندسین معمار و محاسب
تهیه نقشه های ساختمانی با نظارت ٤٪
تلفن ۲۳۷۹۷۱

آگهی استخدام
مهندسین مشاور داش
جهت نظارت کارهای ساختمانی در شوشتر و شمال به مهندس ساختمان باحداقل پنج سال سابقه کار با حقوق مکفی نیازمند است. متقاضیان از ساعت ٤ الی ٦ بعد ازظهر به خیابان یوسف آباد خیابان هجدهم ضلع شرقی منبع آب شماره ۳۰ مراجعه فرمایند.

شرکت توزیع وسرویس تندرو
(سهامی خاص)
به یکنفر مترجم با تسلط کامل به زبان انگلیسی نیازمند است
داوطلبین ازساعت ۷ صبح الی ٤ بعدازظهر به آدرس شرکت واقع در خیابان قزوین نرسیده به سه‌راه آذری پلاك ۱۶۸۲ مراجعه فرمایند .

۱۰ تا ۲۰ درصد تخفیف
قابل توجه کارخانجات تولیدی وبسته‌بندی مواد غذائی - خشکبار - پوشاکی و غیره
از تاریخ چهارم تاسیزدهم مردادماه مدت ۱۰ روز فروش فوق‌العاده بیش از ۳۰ نوع ماشین های بسته‌بندی و دوخت نایلون - سلفون- پلی فیلم و بیمارستانی آغاز میشود .
شرکت بازرگانی ماتانا خیابان زرتشت ساختمان ۹۷ تلفن ۶۵۴۹۳۲

بانصب کافه تریا دراتومبیل‌خود
هرجا که احساس تشنگی کنید کافه تریا در خدمت شماست ، حتی پشت چراغ قرمز و راهبندانهای معروف تهران !
شرکت بازرگانی ماتانا - خیابان زرتشت شماره ۹۷ تلفن ۶۵۴۹۳۲- از شهرستان ها نماینده فعال میپذیریم .

در بازکن برقی
۲۲۵ تومان
B.K.D بکد
بوسیله تلفن سفارش دهید ، شرکت بکد الکتریک تلفن ۱۵ الی ۶۸۱۰۱۲
فروش درکلیه الکتریکی ها درتهران وشهرستانها

قابل توجه هتل‌ها - رستورانها - بیمارستانها و مهندسین مشاور
جدیدترین آسانسور باربر کوچک الکترونیك با ظرفیت صد کیلوگرم برای استفاده از ۲ تا ۱۰ طبقه نصب فوری حتی در ساختمانهای ساخته شده با قیمت مناسب.
نماینده انحصاری مارکولیفت خیابان فرح شمالی بالاتراز پالیزی خیابان اشراقی شماره ۳۰ تلفن ۲۳۴۹۶۰

مهندسین آرشیتکت و محاسب
آماده تهیه نقشه های ساختمانی تلفن ۶۶۱۳۹۰

شن وماسه - بلوك
شن و ماسه صد درصد شسته دانه‌بندی‌شده بلوك فشرده‌دیوار- تیغه تحویل در محل کار.
تلفن ۳-۶۸۵۱۴۲

شرکت داروئی بیك نفر ویزیتور تمام‌وقت جهت استان مرکزی که‌ساکن تهران باشد باشرایط زیر نیازمنداست
۱- داشتن دیپلم ششم طبیعی
۲- برك معافی یا خاتمه خدمت
۳- سن بین ۲۰ الی ۳۰ سال
٤- داشتن گواهینامه رانندگی
از متقاضیان خواهشمند است با راهنمای شماره ۵۱۳ روزنامه اطلاعات مکاتبه نمایند

شرکت ملی نفت ایران
استخدام ماشین نویس
شرکت ملی نفت ایران جهت‌خدمت در واحدهای مختلف صنعت نفت درتهران بتعدادی ماشین نویس فارسی ولاتین (زن) باشرایط زیر نیازمند است :
۱- ملیت ایرانی
۲- شاغل‌نبودن در سازمانهای دولتی و یا موسسات وابسته به آن.
۳- دارابودن دیپلم کامل متوسطه
٤- دارا بودن برك معافیت ازخدمات‌اجتاعی‌زنان
متقاضیان واجد شرایط میتوانند همراه با فتوکپی مدارك مربوطه و یك قطعه عکس ٤×٦ از تاریخ انتشار این آگهی همه‌روزه از ساعت ۸ تا ۱۲ صبح باستثناء روزهای پنجشنبه و تعطیل باداره استخدام و کاریابی شرکت ملی نفت ایران واقع در تهران خیابان کاخ شمالی بالاتر از بلوار الیزابت شماره ۷۶ مراجعه‌نمایند

سیل تابستانی مردم فارس راغافلگیر کرد

پس‌از یك ساعت بارندگی شدید خانه های خشت‌وگلی مردم «قادرآباد» که در برابر هجوم سیل قرار گرفته بود ویران گردید

بقیه از صفحه ۱۳

چندین منطقه مردم استان را دچار دلهره و اضطراب کرد .

در پی سرد شدن غیر منتظره هوا باران نرم‌و ریزی که در چند روز اخیر بطور پراکنده در استان فارس می‌باریدشدت یافت و بدنبال طغیان رودخانه ها باعث جاری شدن سیل‌گردید و چندین خانوار را در نقاط مختلف استان بی‌خانمان کرد.

خانه‌های ویران

شهرستان داراب و روستاهای «قلعه نو» و « فورگ» مورد هجوم سیل قرار گرفت و پس از بارندگی شدیدومداومی که ۵ ساعت ، بدون وقفه ، ادامه یافت‌خانه های ٤٠ خائنواده از اهالی روستاهای « فورگ» و «قلعه‌نو» ویران گردید و افراد این خانواده ها بی‌خانمان شدند .

بورس سیلاب باعث بند آمدن جاده داراب ـ فسا شدو عبور و مرور وسایط نقلیه در این جاده قطع گردید .

همزمان با جاری شدن سیل در داراب ، بارندگی‌شدیدی که٤ ساعت ادامه داشت شهرستان جهرم را نیز با خطر سیل مواجه ساخت . ریزش شدید باران و جاری شدن سیلاب در جهرم باعث شکسته شدن پل های « کاظم‌آباد» سیمکان و« ده صحرا » و طغیان رودخانه جهرم شد . همچنین چندین خانه و یک آسیاب ویران گردید و ۸نفر مجروح شدند .

در روستای « سرو» چندین خانه ویران شدو عشایر ساکن حاشیه رودخانه کاظم‌آباد که در برابر هجوم سیل غافلگیر شده بودند چادر ها و اثاثه خود را از دست‌دادند. راه «سمیکان» میمند به جهرم نیز در زیر پوشش سیلاب قرار گرفت و قطع شد و خیابان ، منازل وبازار جهرم در محاصره سیل قرار گرفت .

در مناطق سیلزده داراب و جهرم ماموران ژاندارمری‌و جمعیت شیروخورشید سرخ به کمک سیلزدگان شتافتندو مردم را از درون خانه هائی که در خطر ویران شدن قرارداشتندبه محل های امن رساندند .

قربانیان سیل

بدنبال داراب و جهرم « قادرآباد» نیز به کام‌سیل‌کشیده شد و پس از یک ساعت بارندگی شدید خانه های بسیاری‌فرو ریختو از ۸۰ خانوار ساکن این منطقه ٦٥ خانوار بی‌خانمان شدند و ۲ نفر نیز قربانی سیل گردیدند و جان خود را از دست دادند . همچنین ۵ نفر مجروح شدند و چندین هکتار زمین زراعی از بین رفت و سیل مقدار زیادی گندم درو شده را که در میان مزارع مانده بود با خود برد .

در پی انتشار خبر جاری شدن سیل آقای دکتر نصر اصفهانی استاندار فارس همراه چند تن از مدیران کل‌ادارات برای بازدید از مناطق سیلزده عازم قادرآباد واقع در ١٦٠ کیلومتری شیراز شدند . (دو تن از خبرنگاران اطلاعات در شیراز نیز به قادرآباد رفتند .)

کمک به سیلزدگان

آنچه در منطقه سیلزده «قادرآباد» به چشم میخوردخانه های ویران و نیمه ویران بود . تمام خانه های اهالی قادر آباد که در مسیر سیل قرار داشته آسیب دیده و ویران شده است .

آقای نصر اصفهانی استاندار فارس‌از تمام نقاط سیلزده قادرآباد دیدن کرد و برای تامین مواد غذائی ، سوختی، آب، چادرو وسایل پزشکی مورد نیاز سیلزدگن دستورات لازم را به مسئولین داد .

استاندار فارس در مورد نحوه کمک به سیلزدگان به خبرنگار اطلاعات گفت : به کشاورزانی که در جریان سیل زیان دیده‌اند از طریق صندوق امداد روستائیان کمک خواهد شد وبرای تامین مسکن سیلزدگان که خانه هایشان ویران‌شده است سرجنگلداری و سایر منابع کمک های لازم را خواهند کرد .

استاندار افزود : برای هر خانوار ۱۵۰۰ تومان درنظر گرفته میشود که البته بصورت نقدی به آنها پرداخت نمی‌شود ، بلکه بوسیله مسئولین امر در جهت یاری آنها برای تامین مجدد مسکن و خرید مصالح‌ساختمانی به مصرف می‌رسددر حال حاضر۸۰ دستگاه چادر و ۳۰۰ پتو از سوی جمعیت شیروخورشید سرخ شیراز برای سیلزدگان ارسال‌شده و مواد غذائی و سوختی مورد نیاز و آب در اختیارشان‌قرار گرفته و این کمک ها همچنان ادامه خواهد یافت .

تامین نیازمندیها

اهالی منطقه سیلزده « قادرآباد» کلیه خواست هاو نیاز های خود را با استاندار فارس در میان گذاردند واستاندار فارس برای تامین این خواست ها دستورات لازم رابه مسئولین امر داد .

سیل قادرآباد علاوه بر ویرانی هائی که به بار آورد۲۰ نفر از عشایری را که در ۲ کیلومتری این محل‌زندگی میکنند بی‌خانمان کرده است .

هنوز میزان خسارات مالی که به کشاورزان و اهالی «قادرآباد» وارد آمده برآورد نشده است .

در حادثه سیل‌قادرآباد بچه شیرخواره‌ای به نام « رضا خسروانی » وزن ۳۵ ساله‌ای به نام «حسنی جان‌خسروانی» کشته و ۵ نفر بنام های طلعت ، عباس ، طاوس ، شیرین و فریبرز مجروح گردیدند .

مجروحین پس از انتقال به بیمارستان سعدی شیراز تحت مداوا قرار گرفتند .

هم اکنون مامورین ژاندارمری ، کارکنان جمعیت شیرو خورشید سرخ و یک اکیپ ۱۰ نفری پزشک و ۱۵ نفر نرس‌و پرستار و گروهی دیگر از ماموران ادارات مسئول در قادر آباد به یاری سیلزدگان شتافته‌اند .

شیراز ـخبرنگار اطلاعات

برای تهیه طرح جامع شهر اصفهان

بقیه از صفحه ۱۳

مطرح شود تاپس از بررسی‌های لازم به تصویب برسد . آقای نیکپی سپس گفت : جا داردکه از مقامات مسئول گلهمند باشیمکه شرکت «ارگانیک» را برای تهیه طرح جامع شهر اصفهان به ما معرفی کرده است . این شرکت نه تنها نتوانسته است مشکل ما را حل کند بلکه به جای پرداختن به طرح جامع شهرو حل مشکلی که از این رهگذر برای مردم اصفهان بوجودآمده‌اقدام‌بتاسیس یک دفتر خصوصی نموده و سالهاست که مردم شهر را در انتظار تهیه طرح جامع در نگرانی نگاهداشته است .

طرح شبکه بندی

سپس لایحه طرح شبکه بندی اصفهان و گزارش کمیسیون شهر سازی که در این زمینه تهیه شده بود خوانده شد براساس این گزارش ، طرح شبکه بندی در شمال زاینده‌رود خیابان محله‌نو خواجو ، چهارباغ صدر تا خیابان باغکاران ، خیابان رباط از میدان انقلاب شاه و ملت تا شاه اسماعیل ، خط کمربندی سروش از میدان احمدآباد تا میدان طوقچی ، و درجنوب‌زاینده رود خیابان جنوبی آذراز پل آذر تا خطکمر بندی‌دانشگاه ،خیابان تخت‌جمشید ، چهارباغ بالا،طرح بلوار جنوبی زاینده‌رود از پل بزرگمهر تا پل مارنان به اسامی بلوار آبشار ، آئینه خانه ، فرح و کورش به تصویب انجمن شهر و تایید استانداری‌رسیده وجملگی در طرح تفصیلی تایید و ملحوظ گردیده است که در مورد آن براساس مصوبه قبلی انجمن‌شهر اقدام خواهد شد.

همچنین خیابانهای‌پیشنهادشده در طرح تفصیلی «ارگانیک» به تصویب ماده ۵ قانون شورای‌عالی شهرسازی و معماری رسیده‌است.

بررسی و بازشناسی‌طرح

آنگاه گفته شد خیابانهائی که قبلا احداث آنها پیش بینی شده وبعددر مطالعات بازشناسی‌ساختن آنها ضروری تشخیص داده نشد و حذف گردید عبارتنداز: امتداد خیابان صوراسرافیل از خیابان سپه تا خط کمر بندی که حذف آن درطرح جامع به لحاظ حفظ موجودیت آثار باستانی موردتایید است ـ امتداد خیابان‌اذر شمالی از خیابان شاه تا خیابان‌فروغی‌ـ خیابان کوشک از خیابان سپهبد زاهدی تا خیابان چهارباغ پائین‌ـ خیابان بین ابن‌سینا و مدرس. امتداد خیابان‌نجم‌الدوله‌ازچهارباغ پائین تا امتداد صوراسرافیل ـ امتداد بلوار ۸ بهشت از صور اسرافیل تا نشاط ـ امتدادثریا از چهارباغ صدر تا خیابان باغکاران ـ امتداد جنوبی خیابان ملک از شاه عباس مشرقی تا امتداد ثریا ـ خیابان‌شمالی‌ملک. در جنوب‌زاینده‌رودخیابان گودرز از خیابان «نظر» تا خط کمربندی فرح‌آباد.

ضمنا خیابانهائی که حذف یا احداث آنهامنوط به بررسیهای اداره فرهنگ و هنر است و در آینده نزدیکی وضعیف آنهادرطرح جامع شهر روشن خواهد شد عبارتند از : امتداد بلوار ۸ بهشت از خیابان نشاط تا خطکمربندی خیابان علیقلی بیک از دروازه دولت تا سپهبد زاهدی ـ خیابان باغکاران ازبلوار مشتاق‌تا ابتدای گلزار ـ امتداد کوشک از خیابان چهارباغ پائین تا امتداد صور اسرافیل ـ خیابان نجم‌الدوله از سپهبد زاهدی تا چهار باغ‌پائین‌ـ خیابان خواجه نظام‌الملک از خیابان‌احمدآباد تا خیابان رضا پهلوی ـ خیابان بین تاج ونشاط خیابان امین ـ خیابان درفش کاویان ـ خیابان خواجه پطرس از خیابان‌چهارباغ‌تاامتداد جنوبی آذر ـ خیابان سپهسالار غربی از چهارباغ تاامتدادجنوبی فردوسی.

شهر زنده منتظر !

گزارش کمیسیون شهر سازی در شرایطی به تصویب انجمن شهر اصفهان رسید که در آن قید شده بود : از زمانیکه‌شرکت «ارگانیک» طرح جامع اصفهان را تهیه و برای تصویب انجمن شهر ارسال داشته تمام ساکنان خیابان هائی که حذف آنها در طرح درخواست شده در بلاتکلیفی‌قرار داشتند و از این رهگذر زیانهای اقتصادی زیادی به ساکنان این منطقه رسیده است .

پس از بررسی‌وتصویب‌گزارش کمیسیون شهرسازی گفته شد.یک شهر زنده‌نمی‌تواندسالها درانتظار ترسیم چندخط روی کاغذسفید باقی بماند توصیه می شود هرچه زودتر و ضعیف خیابانهائی که احداث شده یا در آینده احداث می‌شود وهمچنین‌طرحهای‌تفصیلی روشن و تثبیت گردد و طرحهای تفصیلی به انجمن شهرستان فرستاده شود تا مردم بتوانندا‌قدام به نوسازی کنند.

اجاره ساختمان

سپس گفته شد:برای جلوگیری از احتکار و ترقی قیمت زمین ، نظر انجمن شهر ، ضمن تایید محدوده قانونی ۲۵ ساله که نقشه وحدودان به تصویب‌انجمن رسیده ، اینستکه در زمینهای‌قابل تفکیک برمبنای ضوابط تراکمات شهرداری بتواند با رعایت‌ضوابط ساختمانی و نقشه های مصوب متناسب باهرمنطقه‌اجازه‌ساختمان دهد.

رئیس انجمن پس از تصویب گزارش کمیسیون شهرسازی در مورد طرح شبکه بندی اصفهان گفت : محدوده‌ای را که شرکت «ارگانیک» ترسیم کرده بود با محدوده ۲۵ساله‌مغایرت کلی‌داشت و شاید درآن‌محدوده ترسیمی۳۰ تا ۵۰ میلیون متر مربع زمین منجمد می‌شدو معلوم نبود چه زمانی زیر ساختمان می رفت . اکنون انجمن شهر به شکلی که در گزارش کمیسیون شهرسازی ذکر شده دست شهرداری را باز گذاشته است تا به شرط تامین خدمات شهری اجازه تفکیک و ساختمان در این زمینها بدهد.

در این میان اگر می خواستیم موضوع را بامحله سازی ومجتمع سازی محدود کنیم عملا مردم زیر تیغ تحمیلی محله سازان‌و مجتمع سازان قرار می‌گرفتند واین اقدام منصفانه نبود.

کمبود بودجه شهرداری

رئیس انجمن‌سپس ضمن‌تشکر از توجه واقدام استاندار اصفهان در زمینه رفع مشکل کمبود آجر به مسئله گرانفروشی در هتلها اشاره کرد و گفت : به قرار اطلاع در هتلهای درجه اول اصفهان گرانفروشی ادامه دارد که مقامات مسئول در اداره کل اطلاعات و جهانگردی باید این موضوع را مورد توجه قراردهند.

آنگاه رضا آزمایش شهردار اصفهان‌گفت: به‌زودی کمیسیونی که در واقع رابط بین تولید کننده و مصرف کننده آجراست کار فروش آجر را در اصفهان به عهده خواهد گرفت و از این راه‌عوارض و حقوق شهرداری‌نیز محفوظ خواهد ماند.

شهردار سپس موضوع کمبود بودجه شهرداری اصفهان را مطرح ساخت و گفت : با اینکه جمعیت اصفهان در سالهای اخیر افزایش قابل توجهی یافته است بودجه شهرداری شهر همچنان‌در رقم ۸۵ میلیون تومان ثابت مانده است که از این‌رقم‌نیز ۳۰ میلیون تومان هزینه پرسنلی ٤٠٠ نفر کارمند و۱٦۰۰نفرکارگرشهرداری است ۳۰ میلیون تومان از این بودجه بایدصرف اجرای‌طرحهای عمرانی بشود و باقیمانده این مبلغ نیز صرف اسفالت و دیگر خدمات شهری شود با توجه به اینکه برای تعریض یک خیابان (خیابان وحید) ۷۰ میلیون تومان هزینه باید صرف شود می توان به راحتی محاسبه کرد که ۳۰میلیون تومان بودجه برای اجرای‌طرح های عمرانی این شهر بسیار ناچیز است . به همین لحاظ است که بین ۵۰ تا ٦۰ درصد کارهای عمرانی از طریق کمک و خودیاری مردم‌انجام‌می گیرد.

در خاتمه این جلسه ضرورت افزایش بودجه شهرداری‌اصفهان تاکید شد.

اصفهان ـ خبرنگار اطلاعات

بامدرك تحصیلی نمیتوان غریق نجات ..

بقیه از صفحه ۱۳

کاریهای فن شنارا به صورت تئوری بداند اما خود در شنا و شیرجه ناتوان باشد هرگز نخواهد توانست به اندازه‌کسی که بدون مدرك‌تحصیلی‌قهرمان شنا بوده وعمری را دراستخر های شنا گذرانده شناگران‌نو جوان و جوان را در آموختن‌و بکار بستن فنون شنا یاری‌دهد دراین میان اگر شناگر کم تجربه‌ای هنگام تمرین شنا یا شیرجه گرفتار حادثه‌ای‌مرگبار شود «مدرك تحصیلی » مربی‌و سرپرست استخر نمی‌تواندبرای او معجزه کند. در اینجا فقط قدرت عمل و تجربه می‌تواندبه کار آید . همچنین ، ازکسی که مثلا دارای مدارك‌تحصیلی عالی‌است‌اما هرگزبه‌کوهنوردی نپرداخته نمی‌توان انتظار داشت که عده‌ای از کوهنوردان کم تجربه را راهنمائی کند و از خطر سقوط برحذر دارد . اینجاست که‌نقش انکرناپذیر واساسی تجربه نمایان می ـ شود وباید درامر پرورش ورزشکاران و گسترش ورزش به این مهم توجه‌شود ومربیان وسرپرستان با تجربه وتوانا‌به کارگرفته شوند . اگر در استخدام مربی و سرپرست ورزشی شرط داشتن مدرك تحصیلی‌مقدم‌برتجربه‌وورزیدگی ودانش عملی ورزشی قرارگیرد نه تنها مشکلات‌و موانع‌موجود در امر گسترش ورزش مرتفع نمی‌شود بلکه مشکلی براین مشکلات افزوده خواهدشد .

اصفهان ـ هدایت بهبهانی

مجله دنیای ورزش شنبه‌ها منتشر می‌شود

تحولات ۵۰ ساله

بقیه از صفحه ۱۳

وکاربرد کامپیوتر در امرچاپ وانتشار مطبوعات‌واشعه‌آگاهی ها، بوسیله اداره سرپرستی کل موسسه اطلاعات درمنطقه جنوب مرکزی‌به معرض‌نمایش درآمده است.

آقای شهابی معاون استانداری اصفهان ضمن دیدار از قسمت های مختلف‌غرفه اطلاعات‌افکار واندیشه‌ها و اقدامات زنده‌یاد سناتور عباس مسعودی، بنان گزار موسسه اطلاعات را در بوجود آوردن موسسه بزرگ اطلاعات ستودو گفت :اطلاعات به‌عنوان ناشر و مروج‌فرهنگ مورد شناسائی همه مردم‌است و موسسه اطلاعات بابزرگترین موسسه های مطبوعاتی دنیا در سطحی رفیع برابر است .

تحسین همگانی

آقای دکترشیرانی فرماندار اصفهان که همراه‌بچند تن‌از روسای سازمانهای اداری و انتظامی از غرفه اطلاعات دیدن کرد، در حالی که با تحسین سیر تحولات مطبوعات ایران وصنعت چاپ را در ۵۰ سال اخیر مورد بازدید قرار میداد گفت : ارزش واهمیت غرفه اطلاعات در این نمایشگاه تحسین همگان را برانگیخته است . در غرفه اطلاعات به خوبی می‌توان‌پیشرفتهاوتحولات ۵۰ سال شاهنشاهی دودمان پهلوی را از روی صفحات ۵۰ سال روزنامه اطلاعات تشخیص داد.پس‌ازگشایش غرفه‌اطلاعات گروههای کثیری از طبقات مختلف مردم‌ازاین غرفه‌بازدید کردند و در مدت۳ـساعت ۱۳۰ سبد گل‌از سوی موسسه های آموزشی ، صنعتی و تولیدی و طبقات مختلف‌مردم به‌نمایشگاه اطلاعات اهداء شد.

اصفهان‌ـ خبرنگار اطلاعات

یاداشت‌های ...

بقیه از صفحه ۱۳

مایلند بیندیشند ، زندگی مبتذلشان تنها در خورد و خواب خلاصه شده است ودرحد یک گیاه وحتی درحد یک تکه سنگ نیز به‌حال خودودیگران مفید نیستند وهرگزهم نمی‌خواهندقبول کنندکه انسان بادیدن واندیشیدن مستمر و وقفه‌ناپذیر می‌تواند هزاران بار متولد شود واز خود انسانی دیگر، انسانی فراتر از معیارهای پست بسازد. این دسته از مردگان پیش از مرگ کسانی هستندکه فرصت تفکر را به‌رایگان از چنگ می‌دهند و در نیازهای دروغین زندگی پوچ خود غرق می‌شوند و هر روز جسد خودرا به‌اینسو وآنسو می‌کشند و عجبا که به‌این‌جسد بی‌مصرف نیز لئیمانه عشق می‌ورزند ودر تمامی آینه‌های دنیا فقط نقش جسد خودرا می‌بینند .خسرو پی‌آفرین ـ اهواز

جزئیات طرح تفصیلی اصفهان

بقیه از صفحه ۱۳

است :

امتداد جنوبی خیابان فردوسی از محل پیش‌بینی پل تا خط کمربندی« چون وضع و موقعیت پل فردوسی هنوز مشخص نیست توصیه میشود فعلا از بلوار جنوبی آئینه خانه تا خیابان میر بررسی شود تا در آینده که پل ساخته خواهد شد با آن هماهنگی داشته باشد بدیهی است از خیابان میرتا سعادت آباد و از سعادت آباد کوی کارمندان دولت تصویب نامه مربوط به قوت خود باقی است ـ خیابان آبشار از پل خواجو تا خط کمربندی در ردیف۲و ۳جزو پیشنهادات آمده است که مورد تائید قرار گرفته است ـ خیابان کمربندی وحید از میدان فرح آباد تا محل اتصال به خیابان خیام بر همین اساس قبلابه تصویب انجمن‌شهر رسیده است . بنابراین براساس آن اقدام خواهد شد ـ امتداد بلوار کورش‌زریخط کمربندی قبلا به‌تصویب انجمن‌شهردسیده است و مورد تائید میباشد ضمنا خیابان سپهسالار در نقشه ضمیمه لایحه قسمتی‌از امتداد آن با طرح جامع جابجائی داردو قسمت غربی آن از خیابان فیض بطرف چهارباغ بالا در دست مطالعه مهندسین «ارگانیک» است . این قسمت با در نظر گرفتن این موضوع که راه های شرقی‌و غربی در این منطقه زیاد است و همچنین در این منطقه قسمت زیادی از ساختمان ها نوسازی شده است مجددا موردبررسی در دست بررسی

همچنین در حد فاصل احمدآباد تا خیابان شاه عباس کبیر براساس‌مصوبات قبلی انجمن وتائید آقای استاندار اقدام خواهد شد و امتداد آن از خیابان شاه عباس تا «مشتاق» مجددا مطالعه و برای اظهار نظر به انجمن شهر احاله خواهد گشت .

امتداد کوشک از خیابان چهارباغ پائین تا امتداد صوراسرافیل ، خیابان نجم‌الدوله از سپهبد زاهدی تا چهار باغ پائین ـ خیابان خواجه نظام‌الملک‌ازخیابان احمد آباد تا خیابان‌رضا پهلوی وخیابان احداثی بین تاج و نشاط به آگاهی انجمن شهر رسید و پس از بررسی مهندسین مشاور مورد بررسی انجمن شهر قرار خواهد گرفت .

خیابان امین که شامل دو قسمت‌اول از خیابان کمال اسماعیل تا شاه‌عباس و عبور از شرق و بازارچه بلند تا ۸بهشت و قسمت دوم از شرق بازارچه بلندتامیدان دروازه دولت است برای آگاهی بانجمن فرستاده شد . اما در مورد قسمت‌بین دروازه دولت تاشاه عباس با توجه به تصویب نامه انجمن‌شهر اقدام خواهد شد .

خیابان درفش کاویان (بین خیابان های کوه و آذر شمالی) از خیابان‌فروغی تا خط کمربندی ـ خیابان خواجه پطرس از خیابان چهارباغ بالا تا امتداد جنوبی آذر ـ خیابان سپهسالار غربی از چهارغ بالا تا امتداد جنوبی فردوسی برای‌آگاهی انجمن شهر اعلام شده و پس از بررسی مهندسین مشاور مورد بررسی انجمن‌شهر قرار خواهد گرفت .

دانش‌آموزان ممتاز مدارس اهواز ـ خرمشهر ـ بندربوشهر ـ لار

شهرام صنعتی‌فر دانش‌آموز کلاس اول دبستان دکتر هوشیار اهواز در سال تحصیلی ٣٤ـ٣٥ شاگرداول شده است .

حسن سعیدی‌نسب شاگرد ممتاز کلاس چهارم دبستان ملی علوی خرمشهر با معدل ۱۸

محمودپور رمضانی شاگرد ممتاز کلاس چهارم دبستان علوی‌خرمشهربامعدل۱۸ر۱۹

دوشیزه فیروزه فرهنگپور بامعدل ۲۰ در کلاس سوم دبستان سعادت بندر بوشهر رتبه اول را حائز گردیده است .

رزیتا ریاضی دانش آموز کلاس‌اول‌دبستان چهارم‌آبان بندربوشهربامعدل ۲۰شاگرد ممتاز شناخته شده است .

هدیه ملکی شاگرد ممتاز کلاس سوم دبستان چهارم آبان بندر بوشهر با معدل ۱۸ر۵

محمد ملکمی دانش آموز کلاس دوم دبستان سعادت بندر بوشهر با معدل ۲۰ شاگرد ممتاز شده است .

حمید رضا رضائی دانش آموز کلاس سوم ابتدائی دبستان عطائی لار با معدل ۱۹ر٤ رتبه اول را حائز گردیده است .

مریم دردشت دانش اموز نمونه کلاس اول دبستان ششم بهمن‌اهواز بامعدل ۲۰ شاگرد با استعداد و نمونه شناخته شد .

صاحبان صنایع وبازرگانان کشور

الاخاء

تنها مجله عربی زبان ایران از کروه نشریات موسسه اطلاعات باداشتن نمایندگی در ۱۱ کشور عربی، روزهای شنبه منتشر میشود

مژده به اراکی‌های عزیز

بورس آئینه وشمعدان ولوازم آرایش

اراك پاساژ عراقچی ـ فروشگاه‌چشمك ـ مدیر فروشگاه ـ حسین سوفالی

دانشگاه‌جندی‌شاپور

مرکزپزشکی گلستان

پذیرش دانش آموز بهیار

برای مرکز پزشکی گلستان و بیمارستان شیر خورشید سرخ دزفول، آموزشگاه بهیاری مرکز پزشکی گلستان برای‌سال‌تحصیلی ۲۵۳۵ـ۲۵۳٦، ٤٥ نفرکارآموز دختر و۵نفر کارآموز پسرازطریق امتحان مسابقه‌ورودی ومصاحبه باشرایط زیر می‌پذیرد .

۱ـ داشتن کارنامه قبولی دوم رشته‌های نظری و جامع درنظام آموزشی جدید .

۲ـ سن بین ١٦ و ۲۳ سال .

۳ـ گواهی حسن اخلاق از دبیرستانی که در آن تحصیل می‌کرده‌اند .

٤ـ رضایت کتبی ولی یا سرپرست داوطلب برای تحصیل در این رشته .

۵ـ سلامت کامل جسمی وروانی .

داوطلبین می‌توانندبرای کسب اطلاع بیشتروثبت‌نام از تاریخ دوم مرداد تاظهر چهارم شهریورماه ۲۵۳۵همه روزه از ساعت ۸ تا۱۲ بامداد به استثنای روزهای‌تعطیل بادر دست‌داشتن مدارک زیر باتفاق ولی یاسرپرست‌خود بدفتر مرکز آموزش مرکز پزشکی گلستان مراجعه‌نمایند.

مدارك لازم :

۱ـ دو قطعه عکس ٤ × ٦

۲ـ (اصل و فتوکپی شناسنامه داوطلبکه بلافاصله پس‌از ثبت‌نام اصل آن مسترد می‌گردد.)

۳ـ فتوکپی آخرین مدرک قبولی و اصل آن که بلافاصله پس‌از ثبت‌نام مسترد می‌گردد .

٤ـ تکمیل تقاضا نامه‌ای که از طرف مرکز ثبت‌نام دراختیار داوطلب قرار می‌گیرد .

۵ـ قبض پرداخت مبلغ ۳۰۰ ریال بحساب شماره ۲۰۲۵۹ بانک ملی ایران شعبه اهواز .

شرایط تحصیل درآموزشگاه

۱ـ دوره آموزشگاه ۲ سال است و شبانه روزی نیست .

۲ـ بکارآموزان درسال اول ۳۰۰۰ ریال ودر سال دوم ٤۰۰۰ ریال کمک هزینه تحصیلی داده میشود .

۳ـ در مدت تحصیل تهیه اونیفورم کارآموزی و وسائل تحصیلی بعهده آموزشگاه می‌باشد .

٤ـ درسال اول به‌کارآموزانی که معدل ۱۵ به بالا دارند. (معدل سوم متوسطه در آموزش قدیم و معدل دوم جامع نظری در نظام آموزش جدید) بیست وپنج درصد به حقوقشان اضافه خواهد شد .

۵ـ در سال دوم نیز به کارآموزانی که معدل ۱۵ ببالا دارند (معدل سال اول بهیاری ملاک عمل است .) بیست وپنج درصد اضافه خواهد شد .

آـ ش ۱۱۱۲

FULL TIME SKIN CENTER

مرکز درمان تمام وقت پوست

دکتر ابراهیم ذوفن ـ متخصص‌پوست‌وزیبائی از امریکا ـ اصفهان ـ خیابان آمادگاه ـ ایستگاه محمدآباد پلاك ۱۹٦

صبح‌ها ۸ـ ۱۲ عصرها ٤ـ ۸ شب

تلفن های ۲۱٦٦۸ ـ ۲۵۸۲۸

مژده باراکیهای محترم

بورس : تاکسی‌ـ کامیون‌ـ وانت‌ـ سواری ـ اتوبوس ـ نمایشگاه اتومبیل شاهین

اراك‌ـ خیابان‌شاهپورجنب‌امامزاده

تلفن ۲۳۹٤۸

مدیر نمایشگاه : فرجاد

مژده به‌اراکی‌های عزیز

لودر: آخرین مدل‌شبانه‌روز آماده کاراست جهت خاکبرداری ساختمان‌ومحوطه سازی

اراك‌ـ دفترپیمانکاری متحد‌ـ فولادوند

تلفن ۲۸٤٦۸میدان شاه‌حسینی‌ـ اول‌جاده تهران

شرکت اصفهان مسکن

احتیاج به چند نفر کارمند زن‌ومرد دارد با تلفن ٤۲٦۲۷ تماس حاصل فرمایند .

اطلاعیه

بخاطر مشارکت در بزرگداشت جشنهای ۵۰ سال شاهنشاهی پهلوی

بیمارستان پارس اقدام به‌تاسیس آموزشگاه بهیاری درسال تحصیلی ۲۵۳۵ ـ ۳٦ دراهواز نموده وتعدادی داوطلبکه واجد شرایط ذیل باشند از طریق مسابقه‌و مصاحبه می‌پذیرد .

۱ـ داشتن سلامت جسمی وروانی

۲ـ داشتن مدرک تحصیلی سال دوم رشته خدمات ونظری ویا کارنامه پایان سیکل اول (متوسطه)

۳ـ حداقل قد ۱۵۰ سانتی‌متر، یکصد و پنجاه سانتمیتر .

٤ـ سن بین ١٦ـ۲۵ سال

۵ـ رضایتنامه از اولیاء خود مبنی‌بر موافقت تحصیل در رشته بهیاری

٦ـ داشتن برگ خاتمه خدمت یا معافیت دائم از خدمت وظیفه برای (مشمولان پسر)

مدارك لازم جهت ثبت نام

۱ـ یک برگ فتوکپی شناسنامه

۲ـ دو قطعه عکس ٤ × ٦

۳ـ فتوکپی برگ خاتمه خدمت یا معافیت دام از خدمت وظیفه .

٤ـ رسید بانکی مبنی برپرداخت مبلغ ۱۰۰۰ ریال (یکهزار ریال) به‌بانک ملی ایران شعبه اهواز به‌حساب شماره ۱۲٦۵۵ بیمارستان پارس ودریافت فیش مربوط و ضمیمه نمودن آن بمدارک دیگر .

توضیحات :

۱ـ تعداد دانش آموزان مورد احتیاج از طریق امتحان دروس ومصاحبه حضوری ومعاینه پزشکی انتخاب میشوند .

۲ـ درصورت عدم قبولی وجه سپرده مسترد نخواهد شد .

۳ـ تعهد خدمت برابر مدت تحصیل خواهدبود.

٤ـ پذیرفته شدگان در مدت تحصیل کمک هزینه تحصیلی دریافت خواهند داشت و آموزشگاه به صورت شبانه روزی نخواهد بود .

۵ـ امتحان ورودی روز دهم شهریورماه ساعت ده صبح در محل بیمارستان پارس اهواز بعمل خواهد آمد داوطلبان بایستی برای دریافت کارت ورودی به جلسه روز هشتم شهریور ماه به‌محل بیمارستان پارس مراجعه نمایند .

بیمارستان پارس ـ اهواز

آـ ش ۱۱۰۵

محمد(ص): آخرین رسول خدا (۳۸)

عموی پیامبر دشمن سرسخت او بود!

نوشته: گلوپ پاشا
ترجمه علیرضا طاهری

پس «عمو» باردیگر شمشیرش را در دست فشرد و شتابان راه‌لنهانگاه مسلمانان را در «الصفا» پیش‌گرفت . دیدار پنهانی پیروان‌محمد که تا اندکی پیش «عمر» سودای برهم زدن آن‌را همراه با کشتن پیامبر درسر می‌پخت، همچنان ادامه داشت .

هنگامی که «عمر» بردرکوفت ،یکی ازمسلمانان از شکاف روی در، به‌بیرون نگریست و او را شمشیر برکمر بسته دید. دیدبان مسلمان بیدرنك نزد پیامبر بازگشت و گزارش داد :

«عمر شمشیر بر کمر پشت‌در است.»

خوشبختانه حمزه ـ عم بزرگوار محمد و شکارچی نیرومند ـدرمیان مسلمانان‌بود. حمزه با ابروان درهم گفت :

«بگذارید به درون بیاید ، اگر سرستیز داشته باشد ، کارش‌رایکسره خواهیم‌ساخت.»

پیامبر ازجای برخاست ، در آستانه در نهانگاه به دیدار عمر شتافت ، ردای او را در دست گرفت و فرمود :

«ای عمر،کی‌میخواهی دست از آزار برداری ؟!

عمر سرافکنده با فروتنی پاسخ داد :

«یا رسول‌الله ، من آمده‌ام تا به خدا و پیامبرش ایمان آورم .»

این روایتی است که همگان پذیرفته‌اند اگرچه‌در گفتار خود «عمربن‌الخطاب» دراین باره ، ازرویدادکتک خوردن‌خواهرش ـ فاطمه ـسخنی به میان‌نیامده است .

گرایش «عمر» به اسلام ، رویداد بزرگ در تاریخ آیین محمدی بود . با بودن دو پهلوان بیمانندهمچون «حمزه» و «عمر» ، مسلمانان آسودگی بیشتری یافتند، چگونگی‌هراس مردم از «عمر» را از این‌فرمایش پیامبر بخوبی میتوان دریافت :

«اگر شخص شیطان هم با عمر رویرو شود ، از سرراه او دور خواهد شد .»

«عمر» ده سال جوان تر از پیامبر پروردگار بود . در جوانی ، عمر از برای آن که شراب بسیار می نوشید ، آوازه‌ی بلند داشت.اما همین عمر (پس‌از گرایش به اسلام) هنگامی که بعنوان دومین جانشین پیامبربر کرسی‌خلافت تکیه زد ، بخش کوچک مکه را به یک امپراتوری بزرگ جهانی مبدل ساخت .

با وجود سرشتی خشن ، «عمر» در شمار ستایشگران پرشور محمد«ص» جای گرفت و مسلمانی براستی مخلص و صادق گشت . سرشت «عمر» نقطه مقابل‌نهاد «ابوبکر» بود. ابوبکر همواره از نرمی و آرامش پشتیبانی می‌کرددرحالی که «عمر»همیشه هواخواه‌امزور بود . روایت است که او در خانه خود ، گاه و بیگاه‌همسرش را بباد کتک میگرفت .

★★★

اسلام آوردن «عمر»دشمنان محمد «ص» را بسختی تکان داد . اگرچه گروهی از مسلمانان به حبشه کوچ کرده بودند ، اندیشه‌های نو اسلام در همه‌جا موج میزدو آرام‌آرام پیروان تازه‌ای می یافت .

از سوی دیگر ، سرپیچی «نجاشی» ـ امپراتور حبشه ـ از بازگرداندن‌مسلمانان پناهنده برای بازرگانان توانگر قریش یک ناکامی و شکست دور از انتظار بود .

در برابر این رویداد ها و دگرگونی های ناگهانی ، برجستگان‌قریش ناگزیردیگربار گردهم آمدند و برای دشمنی با اسلام ، برسر شیوه‌ای نو سازش کردند .آنان‌با یکدیگر ساختند که چگونه‌با محمد«ص» و خویشاوندان نزدیک‌حضرتش رفتار کنند .

بنابر این سازش ، به همه خاندان های‌قریش فرمان داده شد که از هرگونه دادو ستدو همکاری با بازماندگان «هاشم» و کسان «مطلب»سرباز زنند . همین سازش ، دادن دختر به پسران این دوخاندان یاپیمان بستن بادختران وابسته به‌این دوده را منع میکرد . برای چهار میخه کردن این سازش و نهادن فشار بیشتر بردوش محمد و نزدیکانش ، پیمان (صحیفه‌ای) نوشتند و آن را به کعبه آویختند .

همچنان که فشار دشمنان اسلام فزونی می گرفت ، وابستگان به دو خاندان زیر فشار توانگران قریش، شتابان رهسپار کوچه‌ای شدند که خانه ابوطالب در آنجا بود . ابوطالب پیرقریش در خانه‌ای میزیست که در وادی کوچکی بر کناره های شهر در زیر کوهستان های دربرگیرنده شهر جای داشت . بنابر روایتی ، شمار کسانی که زیر فشار دشمنان اسلام‌بودند، به چهار هزار تن سر میزده است اما باید در این رقم غلو شده‌باشد، البته اگر بپذیریم‌که شمار مردم مکه به ده‌هزار تن بوده است. شاید شمار «چهارصد تن» پذیرفتنی‌ترباشد، چنانچه‌تعداد زنان ، کودکان ، مشتریان و بردگان را نیز از قلم نیندازیم.

این نکته‌که وابستگان به‌دو خاندان براه افتادند و برای دیدار با فرمانده و پیر خود ـابوطالبـ گرد آمدند ، بر نظریه یاد شده ما مهر تائید می نهد که بیشتر قریش درآن زمان ، همچنان درون چادر میزیسته‌اند .

باری از میان دو خاندان‌زیر فشار ، تنها «ابولهب» ازدوره «بنی‌هاشم» (عموی پیامبر) دشمن سرسخت محمد « ص » خانواده خودرا ترک گفت و به گروه دشمنان اسلام پیوست . بدین سان ، همه کسان‌این دو خاندان ـ مگرابولهبـ بفرمان ابوطالب پابرجای واستوار ماندند ،اگرچه تعداد کمی از آنان درشمار پیروان‌پیامبرخدا بودندو رسالت‌اورا باورداشتند همسر «ابولهب» این خوی زشت را داشت که بوته های خار مغیلان‌گرد می آورد و در برابر خانه‌محمد « ص » برسر راه پیامبر خدا می افکند . در این آیه‌ازابولهب و همسرش بروشنی یاد شده است :

« بریده باددستهای ابولهب وسزای کردارش‌را خواهدید
«دارایی و سود او نجاتش نخواهد داد »
« او در شعله های آتش خواهد سوخت
« همراه با همسرش:آورنده هیمه (پشته های خار) ....»

شیوه‌یی را که توانگران‌قریش برای دشمنی با اسلام پیش گرفتند ،بدشواری‌می توان نوعی «بایکوت» ـ تحریم کامل ـ خواند زیرا قلمرواین تحریم از ازدواج‌نکردن و سرباز زدن‌از دادو ستد باخاندانهای «هاشم» و «مطلب » فراتر نمیرفت . برای نمونه ، کسان این دو خاندان آزادانه‌می توانستند درسراسر شهر (مکه) رفت و آمد کنند . برهرراه ،ناسزاگویی و بکار بردن واژه های زشت دربرابر پیامبر خدا روزبروزافزایش‌می یافت .علیرغم‌این رفتاردشمنانه، محمد « ص » همچنان در کوچه های شهر رفت و آمد داشت ، گاه در گوشه‌یی می نشست ،و گاه به گفت وشنود با مردم می پرداخت،بدون آن که‌کسی آزار بدنی به حضرتش برساند.

•●•

بدرستی‌چنین بر می آید که مکه دراین زمان،سالهای‌بگومگو های بی‌پایان‌را می گذراند .در پی بیشتر این بگومگوها ،آیه‌یی برپیامبر نازل میشد وآنان‌را که مایه آزار محمد «ص» بودند، محکوم میساخت. همچنان که گفتیم ، دشمنی‌با پیامبر هرگزبه مرحله آزار بدنی‌و زندان‌نرسید.

در قرآن و احادیث چگونگی بگومگورا بصورتی‌یکجانبه در دست داریم .اماگفته‌هاو نظریات بت‌پرستان را ازروی پاسخی که به آنهاداده شده میتوان دریافت .

شرکت ملی نفت ایران

انتخاب دیپلمه کار آموز جهت خدمت در عملیات غیر صنعتی آبادان و مناطق نفت خیز خوزستان

بدینوسیله باطلاع آن عده از داوطلبانی که درامتحانات روزدوشنبه ۱۴ر۴ر۲۵۳۵ در آبادان برگزار گردید شرکت نموده‌اند ونام آنان ذیلا درج گردیده است میرساند برای انجام مصاحبه طبق برنامه زیر با در دست‌داشتن مدارك ذیل :

۱ـ اصل شناسنامه عکس‌دار
۲ـاصل برك خاتمه خدمت ویابرك معافی دائم‌وظیفه عمومی
۳ـاصل گواهینامه پایان تحصیلات
۴ـ ۲قطعه عکس
۵ـیك برك فتوکپی شناسنامه

به‌نشانی : آبادان ـ بهمنشیر ـکلاسهای‌آموزشگاه‌حرفه‌ای مراجعه نمایند .
شروع مصاحبه ساعت ۶صبح خواهدبود.

شماره ردیف	شماره کارت	نام و نام خانوادگی
		یکشنبه ۱۰ر۵ر۲۵۳۵
۱	۱	علیرضا روستائی توچقازی
۲	۲	منصور شاه‌قلی عباس
۳	۳	بیژن رستمی
۴	۱۴	نجم حمید پور
۵	۱۵	هوشنگ قاسمی
۶	۱۸	قاسم هاشم پور
۷	۲۱	عباس پور سعیدی
۸	۲۴	پرویز صدری
۹	۲۵	حسین هوشنگ
۱۰	۲۶	جمشید کریمپور
۱۱	۲۸	مصطفی هاشمی کرکرندیان
۱۲	۳۳	محمود مهرزاده
۱۳	۳۶	عبدالرسول محمدی خشوئی
۱۴	۳۷	رحیم شولی بلمیری
۱۵	۳۹	فریدون جلالی
۱۶	۴۰	سیروس باری نژاد
۱۷	۴۳	محمدعلی خواجه‌مبارکه
۱۸	۴۵	عبدالحسن‌فیاض ی
۱۹	۴۷	عادل هلالات
۲۰	۵۰	منوچهر زلکل‌گیاه
۲۱	۵۲	مرتضی مصلی نژاد
۲۲	۵۴	عبدالحمید نیکروی حسینی
۲۳	۵۵	جمشید ابراهیمی
۲۴	۶۲	حسینعلی بیضائی جونقانی
۲۵	۶۳	عبدالرسول قاسمی
۲۶	۶۴	علیرضادهقان
۲۷	۶۵	نوروز قراگوزلو
۲۸	۶۹	ابراهیم شهبازی
۲۹	۷۰	سید احمد محسنی
۳۰	۷۱	رضا بهارلوئی
۳۱	۷۲	جمعه حنفپور
۳۲	۷۶	رضا احمدی
۳۳	۷۷	عبدالرضا حسین زاده
۳۴	۷۸	شکراله سلطانیان
۳۵	۷۹	شکراله رحیمپور
۳۶	۸۰	علی مبارک
۳۷	۸۱	جاسم شاونی
۳۸	۸۴	سهراب عباد
۳۹	۸۷	حسن خواجه‌ای
۴۰	۹۱	فریدون نوبهار
۴۱	۹۴	علی‌اکبر ابراهیمی
۴۲	۹۵	سید پرویز عبدالهی دهنوی
۴۳	۹۶	جمشید کشاورز
۴۴	۹۸	علیمحمد باغبانی
۴۵	۱۰۱	رجبعلی عباسی طادی
۴۶	۱۰۲	حبیب برغشی
۴۷	۱۰۳	عبدالرحیم صیاحی بهمنشیری
۴۸	۱۰۴	محمود بیداری
۴۹	۱۰۵	محمد رضا بقال‌پور
۵۰	۱۰۶	جهانگردسیفی پور
		دوشنبه ۱۱ر۵ر۲۵۳۵
۵۱	۱۰۷	محمد رضا حاضری
۵۲	۱۰۸	سیدعبداله قرمیال
۵۳	۱۱۱	پرویز ولی زاده
۵۴	۱۱۲	ایرج نصرالهی
۵۵	۱۱۴	ایرج زنگویی
۵۶	۱۱۷	اسداله جعفری جهرمی
۵۷	۱۲۰	بهرام مهربان سورچه
۵۸	۱۲۱	عبدالستار ابوطاوه
۵۹	۱۲۲	محمد حسن ابراهیمی
۶۰	۱۲۴	یعقوب تاجیک
۶۱	۱۲۷	مصطفی پناهی
۶۲	۱۲۹	غلامعلی پزشکان
۶۳	۱۳۰	غلامحسن جلیلیان
۶۴	۱۳۱	داریوش پوشتی‌پور
۶۵	۱۳۲	عبدالکریم توکل دوانی
۶۶	۱۳۴	عبدالحسین صفوی صفرمانی
۶۷	۱۳۵	صمد الهی
۶۸	۱۳۶	احمد خوشگوار
۶۹	۱۳۷	غلامحسین جامی
۷۰	۱۴۰	منصور معزی نجف آبادی
۷۱	۱۴۲	خسرو سورانی
۷۲	۱۴۳	سید ابوالقاسم حسینی موسوی
۷۳	۱۴۴	عبدالرحیم فروتن
۷۴	۱۴۵	کرم منوچهری
۷۵	۱۴۶	عبداله سلیمانی‌فر
۷۶	۱۴۷	حبیب‌اله اختگر
۷۷	۱۴۸	غلامحسین زمان‌پور
۷۸	۱۴۹	مرتضی قربانی
۷۹	۱۵۲	جمشید احمدی
۸۰	۱۵۳	منیژه برگ‌گل
۸۱	۱۵۴	مصطفی مکارمی
۸۲	۱۵۷	فاضل علوی‌پور
۸۳	۱۶۰	شارح حوله
۸۴	۱۶۴	کوروش بهنگار
۸۵	۱۶۶	اسماعیل محمدپور مقدم
۸۶	۱۶۷	غلامرضا دیناروند
۸۷	۱۶۸	عبدالحمیدشاکری‌یوسفی
۸۸	۱۶۹	عبدالرضا نادری
۸۹	۱۷۰	محمد حسن فروزان
۹۰	۱۷۲	محمد رضا شیروانی احمدی
۹۱	۱۷۳	یحیی آغاجری
۹۲	۱۷۵	صادق الدمردشت
۹۳	۱۷۷	سید محمد موسوی
۹۴	۱۷۹	بهزادکمالی نژاد قطب‌آبادی

شماره ردیف	شماره کارت	نام و نام خانوادگی
۹۵	۱۸۰	پرویز جعفر طاوی
۹۶	۱۸۱	محمد جعفریان
۹۷	۱۸۲	محمد چعبی بهمنشیری
۹۸	۱۸۳	حبیب فرزان
۹۹	۱۸۶	ناصر حاجی عینی
۱۰۰	۱۸۸	رحمت‌اله گل
		سه شنبه ۱۲ر۵ر۲۵۳۵
۱۰۱	۱۸۹	بهمن مناری
۱۰۲	۱۹۰	بهرام اولیاء زاده عباسی
۱۰۳	۱۹۳	محمد علی باز اورده
۱۰۴	۱۹۵	اسماعیل نظری نژاد
۱۰۵	۱۹۶	سید ناصر عقیلی
۱۰۶	۱۹۸	عبدالمجید موسوی
۱۰۷	۲۰۵	فاخر هلالی
۱۰۸	۲۱۲	عزت‌اله سینا
۱۰۹	۲۱۵	کرامت‌اله ارکیان
۱۱۰	۲۲۰	همایون حاجی زاده
۱۱۱	۲۲۱	ابراهیم مسافرزاده
۱۱۲	۲۲۲	ایرج باغستانی
۱۱۳	۲۲۳	احمد ترابی
۱۱۴	۲۲۴	عبدالرحیم علوان زاده
۱۱۵	۲۲۵	حجت‌اله بهرامی یاراحمدی
۱۱۶	۲۲۶	جاوید عبدالهی
۱۱۷	۲۲۸	منصور عاصیان
۱۱۸	۲۲۹	تیمور بهرام رفیعی
۱۱۹	۲۳۵	عبداله دارمی‌زاده
۱۲۰	۲۳۶	محمد رضا جاویدی
۱۲۱	۲۴۰	محمد کاظم زارعیان
۱۲۲	۲۴۱	محمد حسن تبیانه
۱۲۳	۲۴۳	ناصر خدامی
۱۲۴	۲۵۳	محمد تقی صفری فروشانی
۱۲۵	۲۵۶	جهانبین مرادپور
۱۲۶	۲۵۸	گودرز دهقانی
۱۲۷	۲۶۲	میرحسین ایزدنیا
۱۲۸	۲۶۶	ایرج معتمدی سده
۱۲۹	۲۶۹	رضا شیخ میری
۱۳۰	۲۷۸	غلامرضا اکبری
۱۳۱	۲۸۲	نصراله زمانی قهدریجانی
۱۳۲	۲۸۳	محمد ابراهیم منجزی
۱۳۳	۲۸۴	علیرضا طغروی بیگدلی
۱۳۴	۲۸۸	حسن نیسی
۱۳۵	۲۸۹	رضا سبز علیوند
۱۳۶	۲۹۲	عزیز عیدانی
۱۳۷	۲۹۳	مهدی الطاف
۱۳۸	۲۹۹	محمد حسین احمدزاده
۱۳۹	۳۰۰	عاشور محبی نوذر
۱۴۰	۳۰۱	عبدالواحد بنی‌سعید
۱۴۱	۳۰۵	حمید رضا بهبهانی‌زاده رضائیان
۱۴۲	۳۰۶	سید عبدالمطلب لطاری
۱۴۳	۳۰۷	مجید زمستون‌نژاد
۱۴۴	۳۰۸	حبیب بهاران
۱۴۵	۳۱۳	بهروز کاملی خوزانی
۱۴۶	۳۱۸	محمد جعفر بلخی
۱۴۷	۳۱۹	مکی ابراهیم زاده
۱۴۸	۳۲۵	منوچهر باستانی‌فر
۱۴۹	۳۲۹	سید محمد موسوی
۱۵۰	۳۳۱	محمد مهدوی هفشجانی
		چهارشنبه ۱۳ر۵ر۲۵۳۵
۱۵۱	۳۳۴	غلامرضا شاهوران
۱۵۲	۳۳۸	محمود جلائی
۱۵۳	۳۴۳	محمود فخرالدین
۱۵۴	۳۵۱	جمشید کرمی
۱۵۵	۳۵۴	عبدالامیر محلاتی‌پور
۱۵۶	۳۵۵	ابراهیم جرموزی
۱۵۷	۳۵۶	نعمت‌اله‌افرا
۱۵۸	۳۵۸	صفرعلی فدیان بهبهانی
۱۵۹	۳۶۱	سید محمد آل عمرانی نژاد
۱۶۰	۳۶۴	خسرو بهرشی
۱۶۱	۳۶۵	حسین حقیری تنگستانی
۱۶۲	۳۶۶	عبدالکریم قلمباز
۱۶۳	۳۷۰	سید محمد علی احمدزاده
۱۶۴	۳۷۴	دانش اکبری
۱۶۵	۳۷۵	علیرضا قنواتیان نژاد
۱۶۶	۳۷۹	حسن جاسمی‌زاده
۱۶۷	۳۸۱	عبدالحسن ابوعلی
۱۶۸	۳۸۴	عبدالحسین معلای مزرعی
۱۶۹	۳۸۵	محمد علیزاده بادمجانی
۱۷۰	۳۹۲	محمد داوری
۱۷۱	۳۹۴	عبدالحسن خش
۱۷۲	۳۹۷	محمد ابراهیمی
۱۷۳	۳۹۹	مالک لیلوزاده رامهرمزی
۱۷۴	۴۰۲	صمد حیدری
۱۷۵	۴۰۹	عبدالامیر نیسی
۱۷۶	۴۱۲	کریم عتیقی
۱۷۷	۴۱۳	یوسف یوسفزاده دوانی
۱۷۸	۴۱۴	علی سالمی
۱۷۹	۴۱۵	غلامرضا رضائی دهکردی
۱۸۰	۴۱۸	ماشاءاله منصوریان
۱۸۱	۴۱۹	غلامعباس گوهزاد
۱۸۲	۴۲۲	اسمعیل کواری
۱۸۳	۴۲۳	فاطمه شیرعلی
۱۸۴	۴۲۶	محمد صدیق کامیاب
۱۸۵	۴۲۷	محمد علی علاقمندی
۱۸۶	۴۳۲	عبدالرضا الهام
۱۸۷	۴۳۹	رحیم آقا جری

شماره ردیف	شماره کارت	نام و نام خانوادگی
۱۸۸	۴۴۰	حبیب‌آقاجری
۱۸۹	۴۴۲	عبدالامیر سالمی
۱۹۰	۴۴۳	مصطفی محبی میمندی
۱۹۱	۴۵۲	اصغر اسلامی
۱۹۲	۴۵۳	ولی‌اله فقیهی
۱۹۳	۴۵۴	منوچهر سلحشوری
۱۹۴	۴۵۵	علیرضا عمرانی
۱۹۵	۴۵۶	هادی هالی
۱۹۶	۴۵۷	مالک بهبهانی اسلامی
۱۹۷	۴۵۹	عبدالعباس گله‌داری
۱۹۸	۴۶۶	خلیل سامری
۱۹۹	۴۶۷	محمد حسین ایزدی
۲۰۰	۴۶۸	مهدی دریای سلامه
		شنبه ۱۶ر۵ر۲۵۳۵
۲۰۱	۴۶۹	علی اکبر قنبری
۲۰۲	۴۷۰	علیرضا اسلامی
۲۰۳	۴۷۵	سید احمد موسوی
۲۰۴	۴۷۶	مهرعلی مدرس
۲۰۵	۴۸۰	حسن جوادی
۲۰۶	۴۸۸	عباس شریف
۲۰۷	۴۹۵	سامی صریحی
۲۰۸	۴۹۶	اسمعیل محمد امینی
۲۰۹	۴۹۷	غلامعباس توکلی زانیانی
۲۱۰	۵۰۰	قدرت‌اله عضلانی پور جهرمی
۲۱۱	۵۰۴	محمد رضا قلمبر
۲۱۲	۵۰۵	هاشم داودی دهاقانی
۲۱۳	۵۰۶	سیروس رئیسی
۲۱۴	۵۰۷	حبیب‌اله گرداب
۲۱۵	۵۱۲	رحیم وثوقی
۲۱۶	۵۱۶	ایرج باقری
۲۱۷	۵۲۰	حسن رحیمی
۲۱۸	۵۲۳	مرتضی بهرامیان
۲۱۹	۵۲۴	عبداله شریفی
۲۲۰	۵۲۸	ضیاء خاقانی
۲۲۱	۵۲۹	عبدالرحیم غانمی
۲۲۲	۵۳۲	خیراله چاروسه
۲۲۳	۵۳۳	منوچهر جودکی
۲۲۴	۵۳۴	خسرو محبی
۲۲۵	۵۳۵	محمد علی حاجی‌زاده
۲۲۶	۵۳۹	اسکندر همولة
۲۲۷	۵۴۴	نبی‌اله محمدی
۲۲۸	۵۴۷	هرمز آذرپور
۲۲۹	۵۴۹	غلامعباس پیش افکن
۲۳۰	۵۵۰	عبدالحسین حمیدی
۲۳۱	۵۵۱	ابراهیم هلاله
۲۳۲	۵۵۵	خلف جاسم بجاری
۲۳۳	۵۵۶	فرج‌اله صفوی
۲۳۴	۵۵۷	فرامرز ساکی‌زاده
۲۳۵	۵۵۸	علی رحیمی کرمانی
۲۳۶	۵۶۰	خسرو یخچالیان
۲۳۷	۵۶۱	اسماعیل بابادی
۲۳۸	۵۶۴	محمود طاهری
۲۳۹	۵۶۵	جهانبخش جهانگیری
۲۴۰	۵۶۹	کرمعلی زمانه‌دار
۲۴۱	۵۷۳	منصور مردانی
۲۴۲	۵۷۵	محمد باورساد چشمه علی
۲۴۳	۵۷۶	محمد نیکفر
۲۴۴	۵۷۸	داثیان چهارده چریک
۲۴۵	۵۷۹	جاسم چنعالی‌زاده
۲۴۶	۵۸۰	خلف فرحانی شش
۲۴۷	۵۸۲	عبدالامیر حقشناس
۲۴۸	۵۸۳	جمشید وحدتی
۲۴۹	۵۸۶	سید عبدالمجید روشن
۲۵۰	۵۸۸	غلامعلی مختاری کرچگانی
		یکشنبه ۱۷ر۵ر۲۵۳۵
۲۵۱	۵۸۹	علی منصوریه
۲۵۲	۵۹۰	امراله قاسمزاده
۲۵۳	۵۹۱	منصور مجید زمانی
۲۵۴	۵۹۲	محمد علی محمدی بهرام کیاری
۲۵۵	۵۹۵	عبدالنبی صفی خانی
۲۵۶	۵۹۶	اسکندر انصاری
۲۵۷	۵۹۸	رضی‌ارزانی بیرگانی
۲۵۸	۵۹۹	رمضانعلی ارندی فروشانی
۲۵۹	۶۰۱	عبدالحسین حسین‌نژاد تمیمی‌زاده
۲۶۰	۶۰۷	امیر سلمانی
۲۶۱	۶۰۸	محمد علی سعیدی
۲۶۲	۶۱۰	بهادر رضوی
۲۶۳	۶۱۱	علی جعفری
۲۶۴	۶۱۲	حسن مخدومی اکرم
۲۶۵	۶۱۴	غلامعباس باقری کاکلکی
۲۶۶	۶۲۱	طالب حلفی شلمزاده
۲۶۷	۶۲۳	ولی مقصودی
۲۶۸	۶۲۴	حسینقلی نکویی شهرکی
۲۶۹	۶۲۵	ناصر افشانی
۲۷۰	۶۲۶	عبدالکریم حیات داودیان
۲۷۱	۶۲۷	نصراله صداقت
۲۷۲	۶۲۸	محمود نادری
۲۷۳	۶۳۱	عباس نصیری
۲۷۴	۶۳۴	محمد علی فنی
۲۷۵	۶۳۶	نصرت‌اله رسولی‌زاده
۲۷۶	۶۳۸	فریدون رضائی عباباف
۲۷۷	۶۳۹	عین‌اله سیوکی
۲۷۸	۶۴۰	حسین نوروزی
۲۷۹	۶۴۱	شکراله شاکری

شماره ردیف	شماره کارت	نام و نام خانوادگی
۲۸۰	۶۴۲	عبدالصمد پرهیزکار
۲۸۱	۶۴۳	یوسفعلی قربانی کلخواجه
۲۸۲	۶۴۴	علی‌اکبر علیپور سعدانی
۲۸۳	۶۴۵	ایرج کرمی‌نژاد
۲۸۴	۶۴۷	علمدار حدادی
۲۸۵	۶۵۰	هوشنگ رضائی
۲۸۶	۶۵۱	علیرضا سعیدی
۲۸۷	۶۵۲	عبدالحسین میاحزاده
۲۸۸	۶۵۳	داریوش ایرانپاک
۲۸۹	۶۵۶	سید حسن موسوی
۲۹۰	۶۵۷	محمد قالیباف
۲۹۱	۶۵۸	امیر سلطانیان
۲۹۲	۶۵۹	محمد رضا نبی‌زاده دزفولی
۲۹۳	۶۶۰	سیفاله صادی اندانی
۲۹۴	۶۶۱	محمد کیهانی بروجنی
۲۹۵	۶۶۳	رحمت‌اله سعیدی سیده
۲۹۶	۶۶۵	حمزه سلطانی‌نژاد
۲۹۷	۶۶۶	مرتضی جاودانه سیاهپوش
۲۹۸	۶۷۰	غلامرضا بلوئی
۲۹۹	۶۷۳	فریدون نفیسی
۳۰۰	۶۷۵	رمضان زکی‌پور
		دوشنبه ۱۸ر۵ر۲۵۳۵
۳۰۱	۶۷۸	عبدالحمید عیدی‌زاده
۳۰۲	۶۷۹	بهزاد پشتکوهی والی‌زاده
۳۰۳	۶۸۱	محمود غفاری‌پور
۳۰۴	۶۸۲	منوچهر گودرزی
۳۰۵	۶۸۵	مسعود کبیری
۳۰۶	۶۸۶	محمد رضا سیامی
۳۰۷	۶۸۷	سهراب چوپانی‌نژاد
۳۰۸	۶۸۸	ناصر سلامی عرب
۳۰۹	۶۸۹	صادق وافری
۳۱۰	۶۹۰	فریدون جلایی
۳۱۱	۶۹۱	حاجی خدادادی
۳۱۲	۶۹۲	احمد آگاهی
۳۱۳	۶۹۳	ناصر نگراوی
۳۱۴	۶۹۴	محمد رضاپور کاظم اخلاقی
۳۱۵	۶۹۷	حمید سهرابی جهرمی
۳۱۶	۶۹۸	هادی محمودی
۳۱۷	۶۹۹	محمد رضا رحمانیان کوشکی
۳۱۸	۷۰۱	محمد رضا یگانه
۳۱۹	۷۰۷	عبدالحمید زرنگار
۳۲۰	۷۰۹	ایرج بهرامی
۳۲۱	۷۱۰	محمد رضا حیدرپور
۳۲۲	۷۱۱	سیف‌الدین اسدی زحمتی
۳۲۳	۷۱۳	غلامرضا فولادزاده
۳۲۴	۷۱۹	علی محمدی
۳۲۵	۷۲۰	عبدالجبار طرفی
۳۲۶	۷۲۱	محمود عالیپورباویه
۲۲۷	۷۲۲	امراله آخشمه
۳۲۸	۷۲۳	الیاس سرام
۳۲۹	۷۲۴	پرویز ترک قشقایی
۳۳۰	۷۲۵	حسن دریس
۳۳۱	۷۲۶	عبدالمحمد زکالوند
۳۳۲	۷۲۷	منوچهر ملامهدی
۳۳۳	۷۲۸	منصور ناصری گهکانی
۳۳۴	۷۳۰	فالح عیدانی
۳۳۵	۷۳۱	محمد قلی درج‌در
۳۳۶	۷۳۲	اسفندیار طاهری
۳۳۷	۷۳۴	کریم فلاح اهوازی
۷۳۸	۷۳۵	یوسف ولایت‌زاده
۳۳۹	۷۳۶	اسمعیل‌وفائی‌زاده
۳۴۰	۷۳۷	بهمن کمالی نژاد قطب آبادی
۳۴۱	۷۴۱	محمد ایزد دوست
۳۴۲	۷۴۲	خداداد قنواتی
۳۴۳	۷۴۵	کاظم مولدادی
۳۴۴	۷۴۶	ولی کی‌شمس
۳۴۵	۷۵۰	عبدالمحمد صباغ نژاد
۳۴۶	۷۵۲	علی حامد
۳۴۷	۷۵۳	غلامرضا پشی
۳۴۸	۷۵۵	جمشید محمدی شنبه
۳۴۹	۷۵۶	عبدالزهرا بن‌سعدون حویزه
۳۵۰	۷۵۷	هوشنگ محمدپور اصفهانی
		سه شنبه ۱۹ر۵ر۲۵۳۵
۳۵۱	۷۵۹	یوسف مسعودی‌پور
۳۵۲	۷۶۰	عبدالمجید عیدی‌نژاد
۳۵۳	۷۶۱	یداله حاجی حسن‌زاده
۳۵۴	۷۶۲	عبدالعظیم میرشکارزاده
۳۵۵	۷۶۴	اکبر زیبائیان
۳۵۶	۷۶۵	سید محمد باقر معیری‌پور
۳۵۷	۷۶۶	محمد فهامی
۳۵۸	۷۶۷	محمد رضا صحرایی
۳۵۹	۷۶۸	غلامرضا آقائی
۳۶۰	۷۷۰	علی‌اصغر عالی‌پور
۳۶۱	۷۷۳	عبدالمحمد ناصریان
۳۶۲	۷۷۴	محمد اسمعیل بحریتی
۳۶۳	۷۸۰	غضبان غضبانی
۳۶۴	۷۸۱	اصغر یزدانی‌پور دهاقانی
۳۶۵	۷۸۲	غلامعلی الماسی
۳۶۶	۷۸۳	قنبر علی کارآور
۳۶۷	۷۸۴	رحیم عسکری‌زاده
۳۶۸	۷۸۵	شاپور حیدری

نیروی دریائی شاهنشاهی

به نیروی دریائی شاهنشاهی بپیوندید و دنیا را سیاحت کنید

آگهی استخدام جهت تکمیل کادر افسری نیروی دریائی شاهنشاهی

نیروی دریائی شاهنشاهی تعدادی دانشجو جهت طی دوره سه ساله دردانشکده افسری نیروی زمینی شاهنشاهی از طریق آزمایش ومعاینات پزشکی با شرایط وامتیازات زیر استخدام مینماید :

الف : حقوق ومزایا

۱ـ داوطلبین پس‌از احرازموفقیت‌در آزمایشات و معاینات پزشکی استخدام وجزو سهمیه این نیروجهت طی دوره بدانشکده افسری نیروی زمینی‌شاهنشاهی‌اعزام‌خواهند گردید .
۲ـ دانشجویان در طول مدت تحصیل تابع دانشکده‌افسری نیروی‌زمینی‌شاهنشاهی بوده و هزینه زیست و پوشاك آنان توسط ارتش شاهنشاهی تامین میگردد .
۳ـ دانشجویان پس‌ازاتمام دوره‌سه‌ساله به نیروی دریائی شاهنشاهی معرفی و بدرجه ناوباندومی مفتخر می‌گردند ، سپس بمدت‌یك سال جهت تکمیل دوره تعیین شده بیکی از کشورهای خارج اعزام خواهند شد .
٤ـ دانشجویان بلافاصله پس‌ازاستخدام از حقوق ماهیانه ۹۰۰۰ ریال استفاده خواهند نمود .
٥ـ به فارغ‌التحصیلان در نیمه اول وآخر سال برابر حقوق ماهانه پاداش تعلق میگیرد.
٦ـ فارغ التحصیلان از مزایای فراوان نظیر پس‌انداز تامین آتیه بانك سپه ، وام مسکن باشرایط مناسب استفاده از خانه های سازمانی درمان‌رایگان خودوخانواده‌تحت تکفل‌وخریداز فروشگاه های‌ارتش باتخفیف قابل ملاحظه و غیره بهره‌مند میشوند .

ب : شرایط

۱ـ تابعیت دولت شاهنشاهی ایران
۲ـ متدین‌بیکی‌از ادیان(اسلام‌ـمسیحی‌ـ کلیمی ـزرتشتی
۳ـ دارابودن دیپلم کامل متوسطه در یکی از رشته های ریاضی یا طبیعی
٤ـ داشتن حداقل سن ۱۷ سال‌وحداکثر ۲٤ سال (برای کسانی که خدمت زیر پرچم را انجام داده‌اند ۲٥سال)
٥ـ داشتن صحت مزاج‌به‌تایید بهداری نیروی دریائی شاهنشاهی
٦ـ موفقیت در آزمایشات دانشکده افسری نیروی زمینی شاهنشاهی
۷ـ نداشتن پیشینه بد
۸ـ نداشتن همسر وافراد تحت تکفل

پ : مدارك موردنیاز

۱ـ یکبرك فتوکپی دیپلم‌یاگواهی قبولی ششم متوسطه‌که بتأییداداره‌آموزش وپرورش رسیده باشد .
۲ـ دوبرك فتوکپی یارونوشت‌شناسنامه
۳ـسه قطعه ٤ × ۳

داوطلبین جهت کسب اطلاعات بیشترو ثبت‌نام می‌توانند همه‌روزه باستثنای روز های پنجشنبه وایام تعطیل‌با دردست داشتن‌مدارك موردنیاز از ساعت۸ الی۱٥به معاونت‌پرسنلی نیروی دریائی شاهنشاهی واقع در خیابان سپهبد زاهدی جنب مسجد الرحمن مدیریت استخدام شعبه دانشجویان مراجعه نمایند .

م الف ٦۹۳٤

نیروی دریائی شاهنشاهی

به نیروی دریائی شاهنشاهی بپیوندید و دنیا را سیاحت کنید

آتیه درخشان برای جوانان دیپلمه در کادر همافری نیروی دریائی شاهنشاهی اعزام بخارج

نیروی دریائی شاهنشاهی تعدادی داوطلب با شرایط زیر جهت کادر هما فری استخدام و برای آموزش به کشور امریکا اعزام مینماید.

۱ـ شرایط

الف : تابعیت دولت شاهنشاهی ایران
ب: متدین بیکی از ادیان (اسلام ـ مسیحی ـ کلیمی ـزرتشتی)
پ : دارابودن دیپلم کامل متوسطه در یکی از رشته های ریاضی ـ طبیعی وهنرستان در رشته الکترونیك
ت:داشتن‌حداقل‌سن۱۷ سال و حداکثر ۲٤سال (برای کسانی که خدمت زیر پرچم را انجام‌داده‌اند ۲٥ سال تمام می‌باشد .)
ث: داشتن صحت مزاج و تناسب اندام به‌تأیید بهداری نیروی دریائی شاهنشاهی
ج: نداشتن پیشینه‌بد
چ :نداشتن همسر وافراد تحت تکفل
ح: شرکت در آزمایشات روانسنجی و استعداد(مواد امتحانی شامل ریاضیات ـ فیزیك وهوش در حدود دوره متوسطه می‌باشد .)

۲ـامتیازات

الف : هنرجویان پس از طی دوره آموزش‌مقدماتی در پایگاه دریائی بندر پهلوی و گذراندن دوره زبان‌در مرکز آموزش زبان نیروی دریائی شاهنشاهی جهت طی دوره تخصصی به‌کشور آمریکا اعزام خواهند شد.
ب: هنرجویان در طول مدت تحصیل شبانه‌روزی بوده و از هزینه زیست ـ پوشاك ـ فوق‌العاده‌روزانه خارج از کشور بارز ماهیانه حدود ۷۲۰۰۰ ریال و ماهیانه هنرجویان سال اول ۱۰٥۰۰ ریال و هنرجویان سال دوم از ۱۱۷٥۰ ریال حقوق استفاده‌خواهندنمود.
پ: هنرجویان پس از موفقیت درآزمایشات‌نهائی بدرجه همافرسومی مفتخر و ترفیعات بعدی آنها برابر قانون همافری ارتش شاهنشاهی خواهدبود .
ت: فارغ‌التحصیلان افتخار خدمت در ناو هـای‌مدرن نیروی دریائی شاهنشاهی داشته و از پاداش سالیانه ـ پس‌انداز تامین آتیه ـ منازل‌سازمانی‌نیروی دریائی شاهنشاهی ـ درمان رایگان ـ استفاده از فروشگاه های‌ارتش وسایر تسهیلات کادر نظامی استفاده خواهند نمود .
ث: فارغ‌التحصیلان ضمن آشنائی‌باآخرین تحولات علمی و عملی دنیا در صنعت الکترونیك بیش ازپ دوران خدمت خودرا برای فراگیری بیشتر و همچنین مأموریت‌های جدید در کشور های خارج بسر برده و دیدنی های دنیارا سیاحت خواهند نمود .

۳ـثبت نام

الف : داوطلبین برای کسب اطلاعات بیشتر و ثبت‌نام میتوانند همه روزه باستثنای روزهای‌پنجشنبه وجمعه از ساعت ۸ صبح الی ۱٥ بادر دست‌داشتن مدارك مشروحه زیر بمدیریت استخدام واقع درخیابان سپهبد زاهدی جنب مسجد الرحمن ساختمان معاونت پرسنلی نیروی دریائی شاهنشاهی مراجعه نمایند .
ب: داوطلبینی که مایلند کتب ثبت نام نمایند میتوانند مدارك مورد نیاز را باپست سفارشی‌به‌آدرس مزبور ارسال ناچنانچه واجد شرایط شناخته شدند جهت شرکت درآزمایشات لازمه از آنان دعوت بعمل آید ضمنا درپشت پاکت قید شود مربوط به‌استخدام همافران

٤ـمدارك موردنیاز

الف : یك‌برك فوکپی دیپلم یاگواهی‌قبولی ششم‌متوسطه که به‌تأیید اداره آموزش و پرورش رسیده باشد .
ب: دوبرك فتوکپی یارونوشت شناسنامه
پ: دوقطعه عکس ٤ × ۳
ت: آدرس کامل باکروکی محل

م‌الف ۷۹٥۸

صاحبان صنایع وبازرگانان کشور

الاخبار

تنها مجله عربی زبان ایران
از گروه نشریات مؤسسه اطلاعات
باداشتن نمایندگی در ۲۱ کشور عربی
روزهای شنبه منتشر میشود

نیروی دریائی شاهنشاهی

به نیروی دریائی شاهنشاهی به پیوندید و دنیا را سیاحت کنید

آگهی استخدام جهت کادر افسری نیروی دریائی شاهنشاهی

نیروی دریائی شاهنشاهی جهت تکمیل کادر افسری در رشته های تخصصی ناوبری ـ مهندسی‌و تدارکات دریائی تعدادی داوطلب ازطریق مصاحبه و معاینات پزشکی استخدام مینماید .

الف : حقوق‌و مزایا:

۱ـ داوطلبین پس‌از فراگرفتن زبان در مرکز آموزش زبان نیروی دریائی شاهنشاهی جهت طی‌دوره مربوطه به یکی‌از کشورهای امریکا، انگلستان،ایتالیا و یاآلمان غربی اعزام میگردند .
۲ـ دانشجویان درطول مدت تحصیل در مرکز آموزش زبان نیروی دریائی‌شاهنشاهی شبانه‌روزی بوده و هزینه زیست‌وپوشاك آنان توسط ارتش شاهنشاهی تامین میگردد .
۳ـ دانشجویان درمدت اقامت در ایران از حقوق ماهیانه ۹۰۰۰ ریال و درخارج ازکشور علاوه برمبلغ فوق‌ازفوق‌العاده‌روزانه‌بارزخارجی‌استفاده خواهندنمود.
٤ـ دانشجویان پس‌ازگذراندن دوره و موفقیت‌در سال سوم تحصیلی دانشگاه بدرجه ناوبان‌دومی‌مفتخر می‌گردند .
٥ـ به فارغ‌التحصیلان درنیمه‌اول وآخرسال برابر حقوق ماهانه پاداش تعلق میگیرد .
٦ـ فارغ‌التحصیل ازمزایای‌فراوان نظیرپس‌انداز تامین آتیه بانك‌سپه ، وام‌مسکن باشرایط مناسب ، استفاده از خانه‌های سازمانی ، درمان رایگان خود و خانواده تحت‌تکفل وخرید از فروشگاههای ارتش با تخفیف قابل ملاحظه بهره‌مند میشوند .

ب: شرایط :

۱ـ تابعیت دولت شاهنشاهی ایران
۲ـ حداقل‌سن ۱۷ سال و حداکثر سن ۲٤سال (برای‌کسانی‌که خدمت‌زیرپرچم راانجام داده‌اندحداکثر سن ۲٥ سال)
۳ـ داشتن دیپلم کامل متوسطه در رشته‌ریاضی با حداقل معدل کتبی ۱۲ ببالا و دیپلم طبیعی‌باحداقل معدل‌کتبی ۱٤ ببالا .
٤ـ میانگین معدل‌های کتبی چهارم، پنجم، و ششم متوسطه ۱۲ ببالا .
٥ـ داشتن صحت مزاج به تایید بهداری‌نیروی دریائی شاهنشاهی (حداقل قد بایستی۱٦٥سانتیمتر باشد)
٦ـ نداشتن پیشینه بد .
۷ـ نداشتن همسر و افراد تحت تکفل
۸ـ متدین بیکی از ادیان (اسلام، مسیحی، کلیمی، زرتشتی)

پ: مدارك موردنیاز

۱ـ یکبرك فتوکپی کارنامه چهارم و پنجم‌وششم متوسطه که معدل کتبی ششم درآن قید شده باشدو به تایید اداره آموزش و پرورش‌رسیده باشد .
۲ـ دوبرك فتوکپی شناسنامه
۳ـ سه‌قطعه عکس ٤ × ۳

داوطلبین جهت کسب اطلاعات بیشتر وثبت‌نام میتوانند همه‌روزه باستثنای روزهای پنجشنبه‌و ایام تعطیل با دردست داشتن مدارك موردنیاز ازساعت ۸ الی ۱٥ به معاونت پرسنلی نیروی دریائی‌شاهنشاهی واقع درخیابان سپهبد زاهدی جنب مسجدالرحمن مدیریت استخدام شعبه دانشجویان مراجعه نمایند .

م‌الف ٦۹۳٥ ۱ـ۱۰۸۰۷

نیروی دریائی شاهنشاهی

به نیروی دریائی شاهنشاهی بپیوندید و دنیا را سیاحت کنید

آگهی استخدام جهت کادر خلبانی هلیکوپتر نیروی دریائی شاهنشاهی

نیروی دریائی شاهنشاهی جهت تکمیل کادر افسری خلبانی هلیکوپتر تعدادی دانشجو از طریق معاینات پزشکی ومصاحبه با شرایط و امتیازات زیر استخدام مینماید .

الف : حقوق ومزایا

۱ـ داوطلبین پس از احراز موفقیت در معاینات پزشکی و مصاحبه استخدام سپس جهت فراگرفتن زبان به مرکز آموزش زبان نیروی دریائی شاهنشاهی اعزام وپس از طی دوره آموزش زبان بکشور امریکا اعزام میگردند.
۲ـ داوطلبین در طول مدت تحصیل در مرکز آموزش زبان نیروی دریائی شاهنشاهی شبانه‌روزی بوده وهزینه زیست و پوشاك آنان توسط ارتش شاهنشاهی تامین میگردد.
۳ـ دانشجویان بلافاصله پس از استخدام در مدت اقامت در ایران از حقوق ماهیانه ۹۰۰۰ ریال و درخارج از کشور علاوه بر مبلغ فوق از فوق‌العاده روزانه بارز خارجی استفاده خواهند نمود.
٤ـ دانشجویان پس از تکمیل دوره و موفقیت‌در سال سوم تحصیلی دانشگاه بدرجه ناوباندومی مفتخر میگردند.
٥ـ به فارغ‌التحصیلان در نیمه اول و آخر سال برابر حقوق ماهانه پاداش تعلق میگیرد.
٦ـ فارغ‌التحصیلان از مزایای فراوان نظیر پس‌انداز تامین آتیه بانک سپه‌ـ وام مسکن با شرایط مناسب استفاده از خانه‌های سازمانی‌ـ درمان رایگان خود و خانواده تحت تکفل و خرید از فروشگاههای ارتش‌با تخفیف قابل ملاحظه بهره‌مند میشوند.

ب : شرایط :

۱ـ تابعیت دولت شاهنشاهی ایران.
۲ـ متدین بیکی از ادیان (اسلام‌ـ مسیحی‌ـ کلیمی‌ـ زرتشتی).
۳ـ داشتن حداقل سن ۱۷ سال وحداکثر ۲٤سال (برای کسانیکه خدمت زیر پرچم را انجام داده‌اند۲٥سال)
٤ـ دارا بودن دیپلم کامل متوسطه دریکی از رشته های ریاضی، طبیعی، ادبی و هنرستانهای فنی
٥ـ داشتن صحت مزاج به تایید بهداری نیروی دریائی شاهنشاهی (حداقل قد بایستی ۱٦٥ سانتیمترباشد)
٦ـ نداشتن پیشینه بد.
۷ـ نداشتن همسر وافراد تحت تکفل.

پ : مدارك مورد نیاز

۱ـ یکبرگ فتوکپی دیپلم یا گواهی قبولی ششم‌متوسطه که بتایید اداره آموزش و پرورش رسیده‌باشد.
۲ـ دو برگ رونوشت یا فتوکپی شناسنامه.
۳ـ سه قطعه عکس ٤ × ۳

داوطلبین جهت کسب اطلاعات بیشتر و ثبت‌نام میتوانند همه روزه باستثنای روزهای پنجشنبه و ایام تعطیل با در دست داشتن مدارک مورد نیاز از ساعت ۸الی۱٥ به معاونت پرسنلی نیروی دریائی شاهنشاهی واقع در خیابان سپهبد زاهدی جنب مسجدالرحمن‌مدیریت استخدام شعبه دانشجویان مراجعه نمایند. م‌الف ٦۹۸۲

دنیای ورزش شنبه‌ها منتشر می‌شود

آگهی استخدام رسمی

اداره آموزش و پرورش میانه طبق مفاد قانون استخدام کشوری عده‌ای را ازطریق امتحان ومسابقه بشرح زیر استخدام میکند :

ردیف	عنوان شغل	طبقه	محل جغرافیائی خدمت	گروه قطعی شغل	شرایط احراز
۱	متصدی امور دفتری	۱	میانه	٤	دیپلم کامل متوسطه
۲	متصدی آزمایشگاه	۲	میانه	٤	دیپلم کامل متوسطه دررشته‌های‌فنی وحرفه‌ای
۳	هنرآموز (استادکار)	۲	میانه	۳	سوم‌متوسطه‌وتاییدیه‌اطلاعات‌حرفه‌ای

داوطلبان‌واجد شرایط می توانند برك درخواست‌ذیل این آگهی را تکمیل کنند و با مدارك مشروحه‌زیر:
۱- عکس ۳ × ٤ با ذکر مشخصات در ظهر۲قطعه
۲- فتوکپی مدرك تحصیلی
۳- کارت پایان خدمت وظیفه یا فتوکپی برك‌معافیت دائم از خدمت وظیفه
٤- رسید بانکی مبنی برپرداخت ۳۵۰ ریال دریکی از شعب بانك ملی ایران بحساب شماره۹۸۰خزانه نزدبانك‌مرکزی‌ایران بعنوان‌حساب‌حق‌ثبت‌نام‌داوطلبان استخدام -حداکثرتا۱۰روزپس از انتشار این آگهی با پست سفارشی به نشانی میانه. - اداره آموزش و پرورش -کارگزینی ارسال دارند.
به مدارکی که فاقد رسید بانکی باشد یا بعد ازمهلت مقرربه پست تحویل شده باشد ترتیب‌اثر داده نمیشود و ضمنا وجه مزبوربه هیچ‌عنوان مستردنخواهد شد تاریخ امتحان و مسابقه متعاقبا در همین‌روزنامه‌درج ویاکتبا به‌اطلاع داوطلبان واجدشرایط خواهد رسید کارت ورود به جلسه امتحان قبل از برگزاری امتحان‌در محل مربوطه توزیع خواهدشد .

رئیس اداره آموزش و پرورش منطقه میانه-قادری

نام خانوادگی　　نام　　نام پدر
شماره شناسنامه و محل صدور　　تاریخ تولد به روز وماه وسال
مدرك تحصیلی ورشته آن　　داوطلب شغل (فقط یك شغل)
وضع خدمت وظیفه　　محل جغرافیائی مورد تقاضا
نشانی کامل : شهر　　خیابان　　کوچه
کوی
شماره منزل　　امضاء داوطلب

۱۲۸٤رش -۲٦ر٤ر۲۵۳۵
آگهی تصویب ترازنامه و تغییرات‌دیگر درشرکت سهامی خاص ریسندگی و بافندگی میهن‌باف ثبت شده بشماره ۸۰٤

برابر صورت جلسه‌مجمع‌عمومی عادی‌مورخ ۷ر٤ر۲۵۳۵ -ترازنامه سال ۱۳۵٤شرکت‌نامبرده بتصویب رسید و آقایان اصغروفائی و حبیب‌اله معینی بترتیب بسمت بازرسان اصلی وعلی‌البدل شرکت برای مدت یکسال انتخاب شدند ضمنا روزنامه های اطلاعات وراه نجات اصفهان جهت درج آگهی‌های شرکت تعیین شده است .
مسئول ثبت شرکت های ثبت‌اصفهان.
عبدالحسین فزوه

پذیرش هنرجو

درخور توجه دانش‌آموزان پذیرفته شده‌سوم راهنمائی که میخواهند در رشته هنرهای‌تجسمی (نقاشی - مجسمه‌سازی- مینیاتور- هنر های تزئینی - هنرهای گرافیك) به تحصیل خود ادامه دهند .

هنرستانهای هنرهای زیبای پسران‌ودختران (بهزاد) برای‌سال تحصیلی ۳٦-۲۵۳۵ از راه مسابقه ورودی هنرجو میپذیرد ، داوطلبان می توانند بامداد روزهای دوشنبه و چهارشنبه هر هفته تا ۲۰ شهریورماه برای بدست آوردن آگاهی‌های بیشتر و نام‌نویسی به نشانی های زیر مراجعه نمایند :
هنرستان پسران: پیچ‌شمیران خیابان تنکابن شماره ۲ تلفن ۳۱۵۵٤۸
هنرستان دختران : خیابان تنکابن کوچه نصیرالملك تلفن ۳۹۳۱٦٤
هنرجویانی که پس‌از تحصیل دوره‌چهارساله هنرستان بدریافت گواهینامه هنری کامیاب گردند میتوانند در دانشکده هنرهای تزئینی ، دانشکده هنرهای دراماتیك، دانشکده هنرهای زیبای دانشگاه تهران و انستیتو تکنولژی‌ونك به تحصیل خود ادامه دهند .
م‌الف ۱۰۳۲٤

آگهی مناقصه وسائل اداری ووسائل ورزشی

پایگاه دریائی بندر عباس ۳۱ قلم‌وسائل اداری و ۳٤ قلم وسائل‌ورزشی مصرف نشدنی موردنیاز خود را ازقبیل (میز -صندلی -کمد بایگانی) -هارتل- دمبل صفحه‌ای وسائل شمشیربازی - بکس -(را از طریق مناقصه‌خریداری‌می نماید . داوطلبان می توانند برای کسب اطلاعات بیشتر و گرفتن برك‌شرایط و مشخصات معامله تاتاریخ ۳۰ر۵ر۲۵۳۵ بدفترآمادهمگانی‌پایگاه‌دریائی‌بندرعباس واقع در پادگان نایبند مراجعه وپیشنهاد خودرا برابر مفاد مندرج دربرك شرایط و مشخصات مناقصه تنظیم و تا ساعت۹ روز ۳۱ر۵ر۲۵۳۵بدفتر آماد همگانی تسلیم ورسید دریافت دارند .

پایگاه دریائی بندرعباس

آگهی شهرداری ساقیکلایه

در اجرای ماده ۵ آئین‌نامه اجرائی تبصره ۲ ماده ۱٦ قانون‌نوسازی‌وعمران باستناد تصویب‌نامه شماره ۳۳۱٦۳ -۱٦ر۳ر۳۵ مقام‌معظم‌استانداری‌مازندران عملیات توسعه معابر کوچه مون تایگر واقع در محدوده شهرساقیکلایه‌رابشرح زیربه‌آگهی مردم میرساند :
۱- محل توسعه کوچه مون‌تایگر ازمدخل کوچه در خیابان پهلوی بعمق ۳۰۰ متر بطرف جنوب تا انتهای سی‌دستگاه بعرض ۹ متر می‌باشد .
۲- تاریخ شروع‌کار از آبان ماه ۲۵۳۵ ظرف مدت دو ماه خواهد بود .
۳- فهرست جامع عملیات درشهرداری موجود است و ساکنین‌مسیر می‌توانند علاوه برنقشه و مدارکی که به آدرس آنان فرستاده شده است برای مطالعه مسیر توسعه به‌شهرداری‌مراجعه نمایند .
٤- مدت قبول اعتراض دو ماه‌ازتاریخ انتشار این آگهی خواهد بود . معترضین مکلفند زیر برك‌اعتراض‌نشانی کامل و آدرس خودرا بنویسند .
۵- محل قبول اعتراضات دفتر شهرداری می باشد . و معترضین می توانند اعتراض خود را تسلیم دفتر شهرداری نموده ورسید دریافت دارند. وبه اعتراضات واصله بعد از مدت دوماه‌مذکور در ردیف ٤ ترتیب اثرداده نمی شود .

شهردار ساقیکلایه : هوشنك‌فتح‌الهی.

آگهی مناقصه

مجتمع صنعتی گوشت فارس برای تغذیه گوسفندان خود تعداد ۳۰۰۰ تن سبوس گندم تحویل انبار مجتمع واقع در مرودشت شیراز باشرائط زیر به‌مناقصه میگذارد .
۱-پروتئین کمتر از ۱۲٪ نباشد .
۲-حداقل ماهانه ۵۰۰ تن بتواند تحویل دهد .
۳-عاری از مواد خارجی ،خاك ، نمك ، وغیره باشد .

شرکت کنندگان در مناقصه پیشنهادخود را بضمیمه ضمانتنامه بانکی بمبلغ ۵٪ کل و پیشنهاد جهت شرکت درمناقصه‌حداکثرتاتاریخ ۹ر۵ر۲۵۳۵ بدفتر اداره بازرگانی این شرکت یابه‌آدرس ،شیراز صندوق پستی ٦٤٦ تلفن ۲۱۰۱۳ ارسال نمایند .
پیشنهادات در تاریخ ۱۰ر۵ر۲۵۳۵ ساعت ۱۰ صبح در دفتر مجتمع صنعتی گوشت فارس واقع درمرودشت شیراز افتتاح میگردد، باحضور پیشنهاددهندگان در جلسه مناقصه آزاد ومجتمع در ردیاقبول یك یاکلیه پیشنهادات آزاد است .
م الف ٤۹۹

مجتمع صنعتی گوشت فارس

آگهی مناقصه

مجتمع صنعتی گوشت فارس خرید روزانه ۱۰تن روغن خام گیاهی موردنیازکارخانه‌خوراك دام خود را بمناقصه میگذارد شرکت کنندگان در مناقصه معادل ۵درصد مبلغ‌کل پیشنهادحداکثرتا تاریخ ۱۲ر۵ر۳۵ بدفتراداره بازرگانی این‌شرکت ویا به آدرس شیراز صندوق پستی ٦٤٦ تلفن ۲۱۰۱۳ ارسال نمایند .
پیشنهادات در تاریخ ۱۳ر۵ر۲۵۳۵ ساعت ۱۰ صبح در دفتر مجتمع صنعتی گوشت فارس واقع در مرودشت شیراز افتتاح میگردد ، حضور پیشنهاد دهندگان در جلسه مناقصه آزاد ومجتمع در رد یاقبول یك‌یا کلیه پیشنهادات آزاد است
م الف ٤۹۸

مجتمع صنعتی گوشت فارس

گم شده

گذرنامه بین‌المللی صادره‌از کویت‌بنام عبدالکریم‌ایزدی فرزند اسماعیل شماره‌شناسنامه٤ صادره‌ازشهرضا با یك بلیت اصفهان کویت ودفترچه بهداشتی‌در اصفهان کوی کوله پارچه گم شده‌است.از یابندگان‌خواهشمند است به آدرس اصفهان -کوی‌کوله‌پارچه‌یااداره‌گذرنامه مراجعه‌یاباتلفن ٤۲٤۰۱تماس‌حاصل فرمایند .

ماشین سازی تبریز
شرکت سهامی خاص

شمارادعوت بهمکاری میکند

ماشین سازی تبریز شما را که واجد یکی از تخصص های زیر هستیدباحقوق ومزایای مکفی دعوت بهمکاری کرده ، و باسطح عالی تکنیك خود محیط مناسبی جهت فعالیت در اختیارتان میگذارد :
۱- مهندس مکانیك با سابقه کار مفید برای تصدی شغل معاون امور فنی تولید .
۲- مهندس با سابقه کار در ریخته‌گری برای تصدی شغل معاون‌فنی امور متالورژی تولید.
۳- مهندس مکانیك باسابقه کار درطراحی ماشین‌آلات‌سنگین‌برای‌تصدی شغل طراح ارشد .
٤- متالورژیست ذوب با سابقه کار مفید در ریخته‌گری دارای درجه مهندسی متالورژی .
۵- تکنیسین متالورژیست محصولات ریخته‌گری با سابقه کار مفید درریخته‌گری .
٦- مهندس تولیدیامهندس‌صنایع برای کار در برنامه ریزی اقتصادی آشنا بزبان انگلیسی .
۷- تکنیسین متالورژیست ماسه با سابقه کار در عملیات ماسه های ریخته‌گری .
۸- مسئول صادرات باتسلط‌کامل بزبان عربی و انگلیسی علاقمند بکار در محیط فنی و آماده برای مسافرت های خارج‌از ایران .
۹- حسابرس با مدرك تحصیلی فوق لیسانس یا لیسانس حسابداری یا حسابرسی با حداقل چهارسال‌سابقه کار مفید در حسابرسی برای تصدی شغل رئیس حسابرسی .
۱۰- دیسپچر معاملات خارجی بامدرك لیسانسیه علوم یا علوم انسانی‌با تجربه مفید وتسلط بزبان انگلیسی .
۱۱- مهندس تولید یا مهندس‌صنایع ویالیسانس بازرگانی‌باسابقه‌کار مفید مسلط بزبان انگلیسی برای تصدی‌شغل رئیس خرید مواد وشغل رئیس خرید قطعات .
۱۲- تکنیسین ارتباطات ،تکنیسین‌نصب ماشین‌آلات صنعتی ، تکنیسین تعمیر ماشین‌آلات صنعتی و اتومبیل باسابقه کار مفید در رشته مربوطه .
۱۳- خانم ماشین نویس دیپلمه ،راننده جرثقیل پایه یك ، والکتریسین آشنا بدیزل ژنراتورها .

از شما که واجد شرایط استخدام هستید خواهش می کنیم بماشین‌سازی تبریز واقع در قرامك تبریز مراجعه فرمائید ، ویا سوابق تحصیلی وکاری خود رابوسیله نامه به آدرس :تبریز - صندوق پستی ۱۸۳ ارسال دارید.

شرکت ملی نفت ایران

انتخاب دیپلمه کارآموز جهت خدمت درشرکت سهامی پتروشیمی ایران وژاپن

بدینوسیله باطلاع آن عده از داوطلبانی که درامتحانات روز دوشنبه ۱٤ر٤ر۲۵۳۵ که در آبادان برگزار گردید شرکت نموده‌اند و نام آنان ذیلا درج گردیده است می‌رساند برای انجام مصاحبه طبق برنامه زیر بادر دست داشتن مدارك ذیل :

۱- اصل شناسنامه عکس‌دار
۲- اصل برك خاتمه خدمت و یابرك معافی دائم وظیفه عمومی
۳- اصل گواهینامه پایان‌تحصیلات
٤- ۲قطعه عکس ٤ × ۳
۵- یك برك فتوکپی شناسنامه

به نشانی آبادان - دانشکده نفت مراجعه نمایند .
شروع‌مصاحبه ساعت ٦ صبح‌خواهد بود .

شماره ردیف	شماره کارت	نام‌ونام‌خانوادگی
	یکشنبه ۱۰ر۵ر۲۵۳۵	
۱	٤	سید محمد احمدی
۲	۵	فضل‌اله آقاخانی
۳	٦	محمد الفاوتیان
٤	۷	بهروز چروم
۵	۸	مهین درویشی
٦	۹	رضارضازاده حسن‌آبادی
۷	۱۰	احمد طاهری نژاد طبیبی
۸	۲۲	احمد حسینیا
۹	۲۳	عبداله دشتی
۱۰	۳۵	غلامعباس صرافی فروشانی
۱۱	۵۷	عباس مبارك‌شاهی
۱۲	۸٦	هوشنك نعمت‌الهی
۱۳	۱۰۹	محمود عابدی
۱٤	۱۳۳	هوشنك صدیقی
۱۵	۱۳۹	بیژن کیانی
۱٦	۱۵٦	قدرت‌اله برازجانیان
۱۷	۱۵۸	فروغ شکاری
۱۸	۱٦۵	عزیزاله طهرابی بابادی
۱۹	۱۸٤	طاهره وشاحی
۲۰	۱۸۷	اسداله شعبانی
۲۱	۱۹٤	منصور توکل طاحونه
۲۲	۲۰۸	محمدرضا سلیمانیان
۲۳	۲۰۹	علیرضا کامیاب
۲٤	۲۱۰	نعمت‌اله رفیعی‌راکی
۲۵	۲۱٤	علی‌صیدی چقاکبودی
۲٦	۲۱۸	جمشید جوکار
۲۷	۲۳۲	جلال زارعیان جهرمی
۲۸	۲٤۸	سوسن صاحبی شرقی
۲۹	۲۵۰	یداله دیلمی پور
۳۰	۲٦۰	فرید سلطانی
۳۱	۲٦۳	سعید ثابت‌قدم
۳۲	۲٦٤	جهانگیر طاهرموکوئی
۳۳	۲۷۰	ناصر ترك‌زاده
۳٤	۲۷۲	محمدعلی زادگان حسنی
۳۵	۲۷٦	غلامرضا خوگر
۳٦	۲۷۹	غلامرضا عبدلی
۳۷	۲۹۱	فاضل شاهینیان
۳۸	۲۹٤	حوری جان‌منصوری
۳۹	۲۹۷	ابراهیم عباسی
٤۰	۳۱۱	ابراهیم راهدار
	دوشنبه ۱۱ر۵ر۲۵۳۵	
٤۱	۳۳٦	مهرنوش رافت
٤۲	۳٤٤	سیدعلی قلندرزاده
٤۳	۳٤۵	علی شیخ‌زاده تك‌آبی
٤٤	۳٤۷	کریم شیرازی
٤۵	۳۵۵	غلامحسین ساعت‌ساز
٤٦	۳٦۳	رعنا فضل‌الهی
٤۷	۳٦۹	نعمت‌اله رئیسی نامجی
٤۸	۳۷۲	شهناز راستانی
٤۹	۳۷٦	اسمعیل پاسالدرشبانکاره
۵۰	۳۸۳	مریخ نیسی
۵۱	٤٤٦	زهرا مشکل‌گشائر
۵۲	٤۹۲	علی بهارلو
۵۳	٤۹۸	شهین عبدی
۵٤	۵۰۲	غلامعلی ناصری‌راد
۵۵	۵۲۷	عبدالحمید عیدانی
۵٦	۵۳٦	محمد کرمی
۵۷	۵۳۷	عزیزاله حافظی
۵۸	۵۳۸	محمد حسن عطار
۵۹	۵٤۰	علیرضا گوجارنی‌رمضانپور
٦۰	۵٤۵	مسعود زارع زاده
٦۱	۵۵۹	کوروش انتظام
٦۲	۵٦٦	حمید ناصری
٦۳	۵٦۷	اله کرم اعتمادی
٦٤	۵٦۸	خسرو درون‌جلالی
٦۵	۵۸٤	نادعلی رحیمی فروشانی
٦٦	٦۱٦	محمدرضا جهانبازی گوجانی
٦۷	٦۱۷	سیروس چریکی
٦۸	٦۱۸	طالب شعبانی
٦۹	٦۱۹	محمود رضایی
۷۰	٦۲۰	هوشنك جهان‌بزرگی مطلق
۷۱	٦٤٦	بیژن قنبرپورذلکی
۷۲	٦٤۹	مصطفی جوکار
۷۳	٦٦٤	محمدتقی معینی موسی‌آبادی
۷٤	٦۷٤	مرتضی بهرامیان
۷۵	٦۸۳	مجتبی الیاسی
۷٦	٦۸٤	مسعودحقیقی
۷۷	۷۳۸	سید محمد باقری‌نیا
۷۸	۷٤۳	عبدالعلی شمسی
۷۹	۷۵۱	عبدالحسین بحرینی‌زاده
۸۰	۷۹۰	غلامحسین ابوالقاسم‌زاده
	سه‌شنبه۱۲ر۵ر۲۵۳۵	
۸۱	۱۷۱	فرخنده قیصری
۸۲	۲۷٦	رباب زارعیان جهرمی
۸۳	۲۰٦	اعظم‌السادات عقیلی
۸٤	۲۱۹	مهری حاجی‌زاده
۸۵	۲۵۵	شهناز حبیبی‌زاده
۸٦	۲۷۱	شعله دشتی
۸۷	۲۹۵	عشرت تسبیانه
۸۸	۳۱۷	بهجت سامانی‌پور
۸۹	۳۲۰	رقیه یزدانی
۹۰	۳۳۷	فرخنده نوروزی‌پور
۹۱	٤۲۳	فاطمه شیرعلی
۹۲	٤۷٤	مریم شهریاری
۹۳	٤۸٦	نسرین فرزاد

صاحبان صنایع وبازرگانان کشور
الاخبار
تنها مجله عربی زبان ایران
از گروه نشریات مؤسسه اطلاعات
باداشتن نمایندگی در ۲۱ کشور عرب
روزهای شنبه منتشر میشود

مجله دنیای ورزش روزهای شنبه منتشر میشود

۵۳ اطلاعات — صفحات ویژه ششم نهائی و پنجم متوسطه و دوره نظری

سئوالات امتحانات تجدیدی ششم نهائی و پنجم متوسطه و دوره نظری

امتحان فیزیک ششم ریاضی خرداد ماه ۲۵۳۵

اسدالله مجدی

۱ـ بوسیله یک دیاپازون الکتریکی در نقطه S از سطح جیوه ارتعاشات عرضی ایجاد میکنیم تا دایره های متحد المرکز موج در سطح جیوه پدید آیند. فاصله دو دایره برآمده متوالی از یکدیگر ۴۸ سانتیمتر و معادله ارتعاش نقطه S، $x_S = 0/5 \sin(200\pi t + \frac{\pi}{6})$ است. اولاً سرعت انتشار ارتعاش و معادله ارتعاش نقطه A را که بفاصله ۴ سانتیمتر از S قرار گرفته است بدست آورید. ثانیاً معادله ارتعاش نقطه B از سطح جیوه $x_B = 0/5 \sin 200\pi t$ است فاصله این نقطه را از S تعیین کنید در صورتیکه میدانیم $3\lambda < S_B < 4\lambda$. ثالثاً اگر سطح جیوه را با یک چراغ استروبوسکوپی که فرکانس روشنائی آن $101\ Hz/S$ است روشن کنیم سرعت وجهت حرکت دایره های موج در سطح جیوه چگونه بنظر خواهند رسید.

۳ نمره (۱/۵ ـ ۷۵٪ ـ ۷۵٪)

۲ـ اولاً اگر $la_1 = 110\ Hz$ باشد مطلوبست ارتفاع نوت sol_1 و پریود ضربان حاصل بین این دو نوت. ثانیاً نیروی کشش تار مرتعشی ۱۲۱ نیوتون، جرم هر متر آن ۲/۵ گرم و صوت اصلی حاصل از آن la_1 است تعیین کنید طول تار طول موج و سرعت انتشار ارتعاش عرضی را در تار.

ثالثاً تار مرتعشی هم جنس و همطول با تار اول که با نیروی ۱۰۰ نیوتون کشیده شده و نوت sol_1 را بعنوان صوت اصلی خود ایجاد میکند نسبت قطر دو تار را تعیین کنید.

۳ نمره (۱ ـ ۱/۲۵ ـ ۰/۷۵)

۳ـ در مدار جریان متناوبی، یک بوبین مقاومت دار و یک خازن بظرفیت $C = 50$ میکروفاراد بطور متوالی قرار گرفته اند اختلاف پتانسیل موثر در دو سر مدار $160\sqrt{3}$ ولت، معادله شدت جریان $i = 2\sqrt{2}\sin 250t$ و توان مصرف شده در مدار $320\sqrt{3}$ ولت است. اولاً ضریب توان، مقاومت و ضریب سلف بوبین و معادله اختلاف پتانسیل را بین دو سر بوبین بدست آورید. ثانیاً اگر در مداری مشابه مدار فوق معادلات اختلاف پتانسیل بین دو سر بوبین مقاومت دار

$$V_B = u\sin(\omega t + \frac{\pi}{6})$$

و بین دو خوشی خازن

$$V_C = \frac{u}{2}\cos\omega t$$

باشد با استفاده از رسم هندسی فرنل ثابت کنید که معادله اختلاف پتانسیل در دو سر مدار

$$V = \frac{u\sqrt{3}}{2}\sin\omega t$$

است و ضریب توان مدار را از روی شکلی که رسم میکنید بدست آورید. ۴ نمره (۲/۷۵ ـ ۱/۲۵)

۴ـ آزمایش یانگ را با نوری بطول موج ۰/۷۵ میکرون انجام داده و نوارهای تداخلی را بر روی پرده ای تشکیل میدهیم حداقل ضخامت تیغه ای به ضریب شکست $\frac{3}{2}$ را چنان تعیین کنید که چون این تیغه را در مقابل یکی از شکافها قرار دهیم در محل نوار روشن مرکزی نوار تاریک تشکیل شود بشرط آنکه این حداقل از ۱۰ میکرون کمتر نباشد. (۱ نمره)

۵ـ معادله امواج ساکن و تعیین جای گره ها و شکمها در مانع سخت (شرح ـ اثبات فرمول ـ بحث) ۲/۵ نمره

۶ـ ضربان در صوت (شرح کیفیت ضربان و محاسبه تواتر ضربان) ۲ نمره

۷ـ قانون لنز و زکریک مثال برای آن ـ نیروی محرکه القائی در یک هادی AB که دارای حرکت انتقالی است. ۲/۵ نمره

۸ـ بیکی از دو سئوال زیر باختیار پاسخ دهید:

a ـ طرق تبدیل جریان متناوب را بجریان یکطرفه نامبرده و دو طریقه را بدلخواه شرح دهید.

b ـ جنس اشعه رادیواکتیو (آزمایش ـ شرح ماهیت و خواص اشعه) ۲ نمره

پارم فیزیک ششم ریاضی ـ خرداد ماه ۲۵۳۵

مساله ۱ (۳/۵)

$\lambda = 4.8\ cm$ ۰/۲۵

$2\pi N = 100\pi \longrightarrow N = 100$ ۰/۲۵

$\lambda = \frac{V}{N}$ ۰/۲۵

$V = N\lambda = 100 \times 4.8 = 480\ cm/S$ ۰/۲۵

$x_A = 0.5\sin(200\pi t + \frac{\pi}{6} - 2\pi \times \frac{4.0}{4.8})$ ۰/۲۵

$x_A = 0.5\sin(200\pi t - \frac{3\pi}{2})$ ۰/۲۵

$\varphi_B = (200\pi t + \frac{\pi}{6}) - (200\pi t - 2k\pi)$ ۰/۲۵

$\varphi_B = \frac{\pi}{6} + 2k\pi = 2\pi\frac{d}{\lambda}$ ۰/۲۵

۰/۲۵

$d = \frac{\lambda}{12} + k\lambda = \frac{4.8}{12} + 3 \times 4.8 = 14.8$

$n = N' - N = 101 - 100 = 1\ Hz$ ۰/۲۵

$V' = \lambda \cdot n = 4.8 \times 1 = 4.8\ cm/S$ ۰/۲۵

۰/۲۵ چنین بنظر میرسد که دو ایر موج بسوی مرکز برمیگردند.

مساله ۲ (۳ نمره)

$\frac{sol_1}{la_1} = \frac{\frac{3}{2}ut_1}{\frac{5}{3}ut_1} = \frac{9}{10}$ ۰/۲۵

$sol_1 = \frac{9}{10}la_1 = \frac{9}{10} \times 110 = 99\ Hz$ ۰/۲۵

$n = N - N' = \frac{1}{T} = 110 - 99 = 11$ ۰/۲۵

$T = \frac{1}{11}S$ ۰/۲۵ $N = \frac{K}{2l}\sqrt{\frac{F}{m}}$ ۰/۲۵

$110 = \frac{1}{2l}\sqrt{\frac{121}{0.025}}$ ۰/۲۵ $\rightarrow l = 1\ m$ ۰/۲۵

$\frac{\lambda}{2} = l \longrightarrow \lambda = 2l = 2\ m$ ۰/۲۵

$V = \sqrt{\frac{F}{m_1}} = \sqrt{\frac{121}{0.025}} = 220\ ms^{-1}$ ۰/۲۵

$\frac{N}{N_1} = \frac{D'}{D}\sqrt{\frac{F}{F'}}$ ۰/۲۵

$\frac{110}{99} = \frac{D'}{D}\sqrt{\frac{121}{100}}$ ۰/۲۵

$\frac{D'}{D} = \frac{100}{99}$ ۰/۲۵

مساله ۳ نمره ۴

$P = V_e I_e \cos\varphi$ ۰/۲۵

$320\sqrt{3} = 160\sqrt{3} \times 2\cos\varphi$ ۰/۲۵

$\cos\varphi = 1$ مدار بحالت تشدید است ۰/۲۵

$V_e = RI_e$ ۰/۲۵

$R = \frac{V_e}{I_e} = \frac{160\sqrt{3}}{2} = 80\sqrt{3}\ \Omega$

$LC\omega^2 = 1$ ۰/۲۵

$L = \frac{1}{C\omega^2} = \frac{10^6}{50 \times 250^2} = 0.32\ H$

$Z_B = \sqrt{R^2 + L^2\omega^2}$ ۰/۲۵

$Z_B = \sqrt{80^2 \times 3 + (0.32 \times 250)^2} = 160\ \Omega$ ۰/۲۵

$(V_m)_B = Z_B I_m = 160 \times 2\sqrt{2} = 320\sqrt{2}\ V$ ۰/۲۵

$(\tan\varphi)_B = \frac{L\omega}{R} = \frac{0.32 \times 250}{80\sqrt{3}} = \frac{\sqrt{3}}{3} \Longrightarrow$

$\varphi = \frac{\pi}{6}$ ۰/۲۵

$V_B = 320\sqrt{2}\sin(250t + \frac{\pi}{6})$

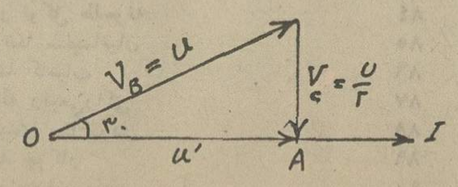

۰/۲۵ برای اثبات اینکه OA معرف اختلاف پتانسیل در دو سر مدار است.

$U = U\frac{\sqrt{3}}{2} \Longrightarrow V = \frac{U\sqrt{2}}{2}\sin\omega t$ ۰/۲۵

$\varphi = 0 \Longrightarrow K = \cos\varphi = 1$ ۰/۲۵

مساله ۴ ۱ نمره

برای هر نوار تاریک تأخیر زمان یک موج نسبت بدیگری مضرب فردی از $\frac{T}{2}$ است. ۰/۲۵

$$\left(\frac{S_1P - e}{V_0} + \frac{e}{V}\right) - \frac{S_2P}{V_0} = (2K+1)\frac{T}{2}$$

$$\frac{e}{V} - \frac{e}{V_0} = (2K+1)\frac{T}{2}$$

(۰/۵)

$$e\frac{V_0}{V} - e = (2K+1)\frac{T \cdot V_0}{2}$$

$$e(n-1) = (2K+1)\frac{\lambda}{2}$$

$$e\left(\frac{3}{2} - 1\right) = (2K+1)\frac{0.75}{2}$$

$$e = (2K+1)\,0.75 = 1 \times 0.75 = 0.25\ \mu$$

۰/۲۵

۵ـ سئوال ۱ ۲/۵ نمره

$x_0 = a\sin\omega t$ ۰/۲۵

$x'_0 = -a\sin\omega t$ ۰/۲۵

$x_M = a\sin(\omega t + \frac{2\pi d}{\lambda})$ ۰/۲۵

$x'_M = -a\sin(\omega t - \frac{2\pi d}{\lambda})$ ۰/۲۵

$x_M = x_M + x'_M = a\sin(\omega t + \frac{2\pi d}{\lambda}) - a\sin(\omega t - \frac{2\pi d}{\lambda})$ ۰/۲۵

$x_M = 2a\sin\frac{2\pi d}{\lambda}\cos\omega t$ ۰/۲۵

$2a\sin\frac{2\pi d}{\lambda} = 0 \longrightarrow \sin\frac{2\pi d}{\lambda} = 0$

$\frac{2\pi d}{\lambda} = k\pi \Longrightarrow d = 2k\frac{\lambda}{2}$ } گره ها ۰/۵

$2a\sin\frac{2\pi d}{\lambda} = \pm 2a \qquad \sin\frac{2\pi d}{\lambda} = \pm 1$

$\frac{2\pi d}{\lambda} = (2K+1)\frac{\pi}{2} \longrightarrow d = (2K+1)\frac{\lambda}{4}$ } شکمها ۰/۵

سئوال ۶ ۲ نمره

هر گاه دو منبع صوتی با تواترهای نزدیک بیکدیگر در مجاورت هم بارتعاش درآیند ایجاد ضرباز میکنند. (۰/۲۵)

اگر در آغاز ارتعاش دو منبع همفاز باشند پس از t ثانیه فاز اولی $2\pi N_1 t$ و فاز دومی $2\pi N_2 t$ و اختلاف فاز آنها $\varphi = 2\pi t(N_1 - N_2)$ میشود. (۰/۷۵ نمره)

وقتی دوباره دو منبع همفاز شوند $\varphi = 2\pi$ و

$2\pi = 2\pi t(N_1 - N_2)$ و $t = \frac{1}{N_1 - N_2}$ (۰/۵ نمره)

و $n = \frac{1}{t} = N_1 - N_2$ (۰/۲۵ نمره)

پس در هر ثانیه n بار صدا قوی شنیده میشود و n بار سکوت ایجاد میگردد و این صدای منقطع را صدای ضربان میگویند. (۰/۲۵)

سوال ۷ ۲/۵ نمره

سوی جریان القائی طوری است که بوسیله آثار الکترومغناطیسی خود با عاملی که جریان را بوجود آورده است، یعنی با تغییر فلو مخالفت میکند. (۰/۵ نمره)

ذکر یک مثال (۰/۲۵)

اگر مفتولی بطول l با سرعت V در میدان مغناطیسی یکنواختی بشدت H عمود بر راستای میدان حرکت کند نیروی محرکه القاء شده در آن با l و H و V نسبت مستقیم دارد: (۰/۵ نمره)

$E = KHlV$ ۰/۲۵

$E = KH\frac{lx}{t}$ ۰/۲۵

$E = K\frac{HS}{t} \longrightarrow E = K\frac{\varphi}{t}$ ۰/۲۵

در صورتیکه E برحسب ولت و t برحسب ثانیه و φ برحسب ماکسول باشد $k = 10^{-8}$ میشود ۰/۲۵

شکل ۰/۲۵

سئوال ۸ ۲ نمره

a ـ دستگاه مولد موتور ـ لامپ دو قطبی ـ بلورگالن و صفحات فلزی هرکدام ۰/۲۵ جمعاً ۱ نمره

شرح دو طریقه از چهار طریقه بالا هرکدام ۰/۵ جمعاً ۱ نمره

b ـ شرح آزمایش بوسیله املاح رادیوم و شکل مطابق کتاب. (۰/۵ نمره)

ماهیت و خواص اشعه α مانند کتاب (۰/۵ نمره)

" " " β " " (۰/۵ نمره)

" " " γ " " (۰/۵ نمره)

طرح و تنظیم از عبدالحمید عطوفی

سئوالات جبر و حساب سال دوم نظری

۱ـ معادله را حل کنید.

$\log_2 \log_3 \log_4 x = 0$

۲ـ صحت تساوی را تحقیق کنید.

الف $\log_2 \frac{1}{320} + \frac{1}{\log_{10} 2} + 5 = 0$

ب $\log_2(\frac{8}{3}) + \log_2(\frac{3}{5}) + \log_2(\frac{5}{28}) = 3$

۳ـ مقدار A و B را حساب کنید.

$A = 6^{1+\log_6 9}$

$B = 5^{2+\log_5 12}$

۴ـ یک تصاعد هندسی که جمله اول آن a و قدر نسبت q در نظر میگیریم ثابت کنید لگاریتم جملات این تصاعد یک تصاعد عددی است و سپس ثابت کنید مجموع n جمله این تصاعد عددی بصورت

$$S = \frac{1}{2}n\log a^2 q^{n-1}$$

است.

۵ـ معادله را حل کنید.

$x^{\log_2 x + 4} = 32$

۶ـ اگر a و b و c تصاعد هندسی باشند ثابت کنید $\frac{1}{\log_a x}$ و $\frac{1}{\log_b x}$ و $\frac{1}{\log_c x}$ تصاعد عددی اند.

جواب سئوالات جبر و حساب سال دوم نظری

مسئله اول ـ $\log_2 \log_4 x = 2^0 = 1$

$\log_4 x = 2^1 = 2 \qquad x = 4^2 = 16$

مسئله دوم ـ الف $\log_b \frac{1}{a} = -\log_b a$

$-\log_2 320 + \log_2 10 + 5 = -\log_2 32 \times 10 + \log_2 10 + 5$

$= -\log_2 32 - \log_2 10 + \log_2 10 + 5 =$

$-5\log_2 2 + 5 = -5 + 5 = 0 \qquad 0 = 0$

ب ـ مسئله دوم $\log ab \Longleftrightarrow \log a + \log b$

$\log_2(\frac{5}{3} \times \frac{3}{7}) : (\frac{5}{28}) = \log \frac{5}{3} \times \frac{3}{7} \times \frac{28}{5}$

$= \log_2 8 = \log_2 2^3 = 3\log_2 2 = 3$

$3 = 3$

مسئله سوم ـ $A = 6 \times 6^{\log_6 9}$

$a^{\log_a M} = M$

$A = 6 \times 9 = 54$

۵۴ صفحات ویژه ششم نهائی و پنجم متوسطه و دوره نظری

$B = 5^{2} \times 5^{\log_5 12} = 25 \times 12 = 300$

مسئله چهارم ـ

a, aq, aq^2

$\log a, \log aq, \log aq^2$

$2b = a + c$

$2\log aq = \log a + \log aq^2$

$\log (aq)^2 = \log a \times aq^2$

$\log (aq)^2 = \log (aq^2)$

$aq^2 = aq^2$ که تساوی برقرار است .

$S = \frac{n}{2}[2t_1 + (n-1)R]$

$R = \log aq - \log a = \log \frac{aq}{a}$

$R = \log q \Rightarrow S = \frac{n}{2}[2\log a + (n-1)\log q]$

$S = \frac{n}{2}[\log a^2 + \log q^{n-1}]$

$S = \frac{n}{2}[\log a^2 q^{n-1}]$

$S = \frac{1}{2} n \log a^2 q^{n-1}$

مسئله پنجم ـ ازطرفین تساوی درمبنای ۲ لگاریتم میگیریم .

$\log_2 x^{\log_2 x + 4} = \log_2 32$

طبق فرمول $\log a^m = m \log a$ خواهیم داشت .

$(\log_2 x + 4)\log_2 x = \log_2 2^5 = 5\log_2 2 = 5$

$(\log_2 x)^2 + 4\log_2 x = 5$

$A^2 + 4A - 5 = 0$

$(A+5)(A-1) = 0 \quad A = -5, \ A = 1$

$\log_2 x = -5 \quad x = 2^{-5} = \frac{1}{32}$

$\log_2 x = 1 \quad x = 2$

مسئله ششم ـ بنابفرض $\log_b a = \frac{1}{\log_a b}$

$b^2 = ac$

$\frac{2}{\log_b x} = \frac{1}{\log_c x} + \frac{1}{\log_a x}$

$2\log_x b = \log_x c + \log_x a = \log_x ac$

$\log_x b^2 = \log_x ac \Rightarrow b^2 = ac$

درنتیجه رابطه درست است .

سئوالات شیمی ششم ریاضی وطبیعی

فصل آلدئیدها

طرح از : تهوری

۱ ـ طرزتهیه فرمالدئید رابدوروش بنویسید .

۲ ـ آلدولیزاسیون وپلی مریزاسیون آستالدئید را شرح دهید .

۳ ـ دوطریقه برای تهیه آلدئید استیک بنویسید .

۴ ـ گسترده ایزومری های C_3H_6O و C_4H_8O رارسم کرده ونامگذاری کنید .

۵ ـ واکنش های زیرراکامل کنید .

الکل اتیلیک + آلدئید استیک ⟶

آمونیاک + آلدئید فرمیک ⟶

بی سولفیت سدیم + آستالدئید ⟶

پنتاکلرورفسفر + آلدئید اتیلیک ⟶

۶ ـ چگونه میتوان ازآلدئید استیک اسیدلاکتیک ـ ازاستیلن بودتادین ـ ازفرمالدئید تری آکسان ـ ازالدئید استیک استات اتیل تهیه نمود . واکنش هایی مربوطه رابنویسید .

۷ ـ فرمول گسترده مواد زیررارسم کنید :

پارآلدئید ـ اوروتروپین ـ تری آکسان ـ دی اتیل استال .

۸ ـ واکنش های تبدیلات زیرراپنویسید .

اترمعمولی ⟵ الکل اتیلیک ⟵ آلدئید استیک ⟵ استیلن ⟵ کاربید

فسژن ⟵ کلروفرم ⟵ کلرال ⟵ آلدئید استیک ⟵ استیلن ⟵ متان .

۹ ـ ۰/۲۲ گرم یک آلدئید یکظرفیتی اشباع شده خطی راباماید فهلینگ ترکیب میکنیم ۰/۷۲ گرم رسوب قرمز رنگ تولید میشود حساب کنید اولا فرمول ملکولی آلدئید فوق را . ثانیاً $\frac{1}{10}$ ملکول گرم این آلدئید راباماحلول سولفومنگنیک اکسیده میکنیم چه حجم محلول $\frac{N}{10}$ پرمنگنات پتاسیم مصرف میشود .

۱۰ ـ ۰/۵۸ گرم یک آلدئید متشابه التراکیب باآستالدئید راباماحلول آمونیاک نیترات نقره ترکیب میدهیم ۲/۱۶ گرم نقره آزاد میشود تعیین کنید اولا فرمول ملکولی آلدئید فوق را . ثانیا $\frac{1}{20}$ ملکول گرم این آلدئید راکسیده میکنیم . اسید حاصل باچه حجم محلول $\frac{N}{5}$ سود خنثی میشود .

۱۱ ـ مخلوطی است ازیک ملکول گرم استات کلسیم ونیم ملکول گرم فرمیات کلسیم آنراتکلیس کرده و موادبدست آمده راکاملا اکسیده میکنیم حساب کنید ترکیب بدست آمده باچه حجم محلول ۲N پتاس خنثی میگردد .

جواب سئوالات شیمی ششم ریاضی وطبیعی

۱ ـ آلدئیدفرمیک رابدوروش زیرتهیه میکنند :

الف ـ اکسیداسیون الکل متیلیک بوسیله هوا .

$CH_3OH + \frac{1}{2}O_2 \xrightarrow[\text{کاتالیزرمس}]{\text{هوا}} H-CHO + H_2O$

ب ـ اکسیداسیون متان

$CH_4 + O_2 \xrightarrow[\text{مس سرخ شده}]{\text{هوا}} H-CHO + H_2O$

۲ ـ آلدولیزاسیون وپلی مریزاسیون آستالدئید :

الف ـ درمحیط قلیائی دوملکول الدئید استیک بایکدیگرترکیب شده والدول تولید میکنند .

$2CH_3CHO \xrightarrow{Co_3K_2} CH_3-CHOH-CH_2CHO$ (آلدول)

ب ـ الدئید استیک درمجاورت اسید سولفوریک پلی مریزه میشود .

پارالدئید $3CH_3CHO \xrightarrow[\text{سرد}]{SO_4H_2} (CH_3CHO)_3$

متالدئید $4CH_3CHO \xrightarrow[-10^\circ]{SO_4H_2} (CH_3CHO)_4$

۳ ـ طرزتهیه الدئید استیک بدوروش :

الف ـ اثرمحلول سولفوکرومیک برالکل معمولی .

$\underbrace{Cr_2O_7K_2 + 4SO_4H_2}_{\text{سولفوکرومیک}} + 3C_2H_5OH \rightarrow 3CH_3CHO + (SO_4)_3Cr_2 + SO_4K_2 + 7H_2O$

ب ـ ترکیب استیلن باآب درمجاورت املاح مرکوریک

$C_2H_2 + H_2O \xrightarrow{Hg^{++}} CH_3CHO$

۴ ـ اجسامی که ازفرمول کلی $C_nH_{2n}O$ پیروی کنند الدئید وستن میباشند که باهم ایزومرند .

C_3H_6O آلدئید: پروپانال $H-\overset{H}{\underset{H}{C}}-\overset{H}{\underset{H}{C}}-\overset{H}{C}=O$

پروپانون (سنتی) $H-\overset{H}{\underset{H}{C}}-C=O-\overset{H}{\underset{H}{C}}-H$

C_4H_8O آلدئید: بوتانال $H-\overset{H}{\underset{H}{C}}-\overset{H}{\underset{H}{C}}-\overset{H}{\underset{H}{C}}-\overset{H}{C}=O$

۲ متیل پروپانال $H-\overset{H}{\underset{H}{C}}-\overset{H}{\underset{CH_3}{C}}-C=O-H$

بوتانون = ایتل متیل ستن (سنتی) $H-\overset{H}{\underset{H}{C}}-\overset{H}{\underset{H}{C}}-C=O-\overset{H}{\underset{H}{C}}-H$

۵ ـ دی اتیل استال

$CH_3CHO + 2C_2H_5OH \rightarrow CH_3CH(O-C_2H_5)_2 + H_2O$

$6H-CHO + 4NH_3 \rightarrow (CH_2)_6N_4 + 6H_2O$

اوروتروپین = هگزامتیلن تترآمین

$CH_3CHO + SO_3HNa \rightarrow CH_3-CHOH-SO_3Na$

$CH_3CHO + PCl_5 \rightarrow CH_3-CHCl_2 + POCl_3$

$CH_3CHO + CNH \rightarrow CH_3CHOH\,CN$

$CH_3CHOHCN + 2H_2O \rightarrow CH_3CHOH-COOH + NH_3$ (اسیدلاکتیک)

$2C_2H_2 \xrightarrow[\text{تشدید حرارت}]{Cl_2Cu_2} CH_2=CH-C\equiv CH$ وینیل استیلن

$CH_2=CH-C\equiv CH + H_2 \rightarrow CH_2=CH-CH=CH_2$ بوتادین

ترکیب تری آکسان $3H-CHO \xrightarrow[\text{حرارت}]{\text{بخار}} (CH_2O)_3$

$CH_3CHO + \frac{1}{2}O_2 \rightarrow CH_3COOH$ اسیداستیک

$CH_3CHO + H_2 \rightarrow C_2H_5OH$ الکل اتیلیک

$CH_3COOH + C_2H_5OH \rightarrow CH_3COOC_2H_5 + H_2O$ استات اتیل

۷ ـ $(CH_2)_6N_4$ اوروتروپین $(CH_3CHO)_3$ پارالدئید

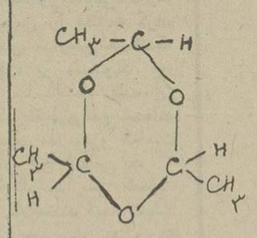

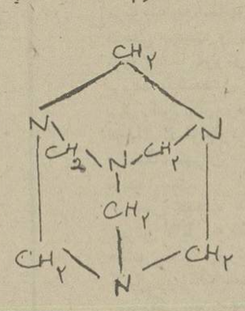

تری آکسان $(CH_2O)_3$

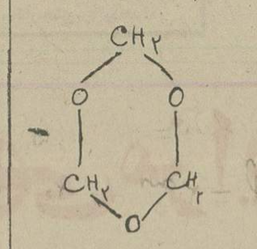

دی اتیل استال $CH_3CH(O-C_2H_5)_2$

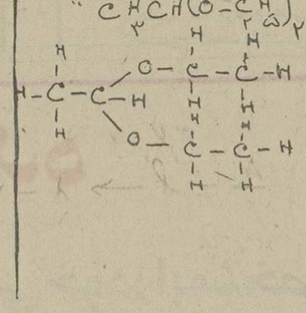

۸ ـ

$CaC_2 + 2H_2O \rightarrow C_2H_2\uparrow + Ca(OH)_2$

$C_2H_2 + H_2O \xrightarrow{Hg^{++}} CH_3CHO$

$CH_3CHO + H_2 \rightarrow C_2H_5OH$

$2C_2H_5OH \xrightarrow[140^\circ]{SO_4H_2} (C_2H_5)_2O\uparrow + H_2O$ اترمعمولی

$2CH_4 \xrightarrow{\text{حرارت}} C_2H_2 + 3H_2$ استیلن

$C_2H_2 + H_2O \xrightarrow{Hg^{++}} CH_3CHO$

$CH_3CHO + 3Cl_2 \rightarrow CCl_3-CHO + 3HCl$ کلرال

$CCl_3CHO + KOH \xrightarrow{\text{حرارت}} CHCl_3\uparrow + HCOOK$ کلروفرم

$CHCl_3 + \frac{1}{2}O_2 \xrightarrow{\text{هوا}} COCl_2 + HCl$ فسژن

۹ ـ

$R-CHO + 2Cu(OH)_2 \rightarrow Cu_2O\downarrow + R-COOH + 2H_2O$

$R-CHO$	Cu_2O
M	144
0/22	0/72

$M = 44$ جرم ملکولی آلدئید

$R-CHO = C_nH(2n+1)CHO = 14n + 30 = 44$

$14n = 14$ یا $n = 1$ یا CH_3CHO آلدئید استیک

$\underbrace{2MnO_4K + 3SO_4H_2}_{\text{سولفومنگنیک}} + 5CH_3CHO \rightarrow 5CH_3COOH + 2SO_4Mn + SO_4K_2 + 3H_2O$

$2MnO_4K$ ـــــ $5CH_3CHO$

$2 \times 5000 \times 10^{cc}$ ـــــ a مثل گرم

x ـــــ $1/10$

$x = 2000\ cc$

۱۰ ـ آلدئید مولک آلدئید

$C_nH_{2n}O + 2NO_3Ag + 2NH_4OH \rightarrow 2Ag\downarrow + 2NO_3NH_4 + C_nH_{2n}O_2 + H_2O$

$C_nH_{2n}O$ ـــــ $2Ag$

$14n + 16$ ـــــ 2×108

$0/58$ ـــــ $2/16$

$n = 3$

C_3H_6O پروپانال CH_3-CH_2-CHO

$CH_3-CH_2-CHO + O \rightarrow CH_3-CH_2-COOH$ اسید پروپیونیک

$CH_3-CH_2-COOH + NaOH \rightarrow CH_3-CH_2-COONa + H_2O$

آلدئید ⟶ اسید ⟶ سود

آلدئید	سود
1 مگرم	1000×5 cc
$1/20$	$x = 250$ cc

حجم سود $\frac{N}{5}$

۱۱ ـ

$(CH_3COO)_2Ca + (HCOO)_2Ca \rightarrow 2CH_3CHO + 2CaO_3Ca$ (آلدئید استیک)

$(CH_3COO)_2Ca \rightarrow CH_3-CO-CH_3 + CO_3Ca$ استون

$CH_3CHO + \frac{1}{2}O_2 \rightarrow CH_3COOH$ اسیداستیک

$CH_3-CO-CH_3 + 2O_2 \rightarrow CH_3COOH + CO_2 + H_2O$

$CH_3-COOH + KOH \rightarrow CH_3COOK + H_2O$

½ ملکول گرم فرمیات کلسیم با½ ملکول گرم استات کلسیم یک ملکول گرم الدئید استیک تولید میکنند و½ ملکول گرم بقیه استات کلسیم نیزابتدا به آستون وبعد به½ ملکول گرم اسید استیک تبدیل میگردد پس در نتیجه ۱/۵ ملکول گرم اسید بدست میآید .

$1/5\ CH_3COOH$ ـــــ $1/5\ KOH$

حجم محلول دونرمال لازم

KOH حجم $= 1/5 \times 1000 \times 1/2 = 750$ cc

سئوالات وپاسخ هندسه دوم نظری

طرح از : پوربهلول

مساله ۱ ـ مثلث ABC رادرنظرمیگیریم وازنقطه اختیاری O عمودهای OA' و OB' و OC' رابترتیب براضلاع BC و AC و AB فرود میآوریم ثابت کنید :

$\overline{AB'}^2 + \overline{BC'}^2 + \overline{CA'}^2 = \overline{AC'}^2 + \overline{CB'}^2 + \overline{BA'}^2$

حل مساله ۱

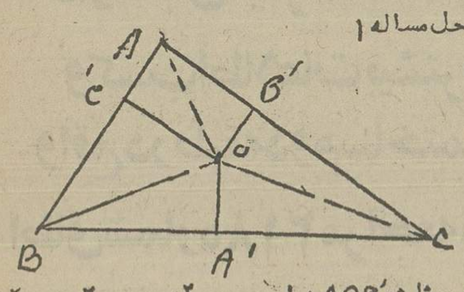

درمثلث AOB' داریم $AB'^2 = AO^2 - OB'^2$

درمثلث BOC' داریم $BC'^2 = BO^2 - OC'^2$

درمثلث COA' داریم $CA'^2 = CO^2 - OA'^2$

طرفین رابطه های بالا راجمع مینمائیم .

$AB'^2 + BC'^2 + CA'^2 = AO^2 + BO^2 + CO^2 - OB'^2 - OC'^2 - OA'^2$ (۱)

درمثلث AOC' داریم $AC'^2 = AO^2 - OC'^2$

درمثلث BOA' داریم $BA'^2 = BO^2 - OA'^2$

درمثلث COB' داریم $CB'^2 = CO^2 - OB'^2$

طرفین رابطه های بالا رانظیربنظیر جمع مینمائیم .

$AC'^2 + BA'^2 + CB'^2 = AO^2 + BO^2 + CO^2 - OC'^2 - OA'^2 - OB'^2$ (۲)

ازملاحظه رابطه های (۱) و (۲) نتیجه میشود .

$AB'^2 + BC'^2 + CA'^2 = AC'^2 + BA'^2 + CB'^2$

فرهنگی

درد دلهای فرهنگی

شرط ورود به دوره دکترای دانشگاه تهران

مراد خالقی :

تا بدوره دکترا برسم ۶ـ۷ سال طول دارد و برای من شرط معدل برای ورود به دکترای غیر پزشکی دانشگاه تهران شاید «مسئله» نباشد، چون میکوشم معدلم بالاباشد، ولی برای آنهائی که این شرط بعد از گرفتن فوق لیسانس آنها برقرار شده است چه گناهی دارد. اصولا این شرط برای ورود به رشته دکترا منطقی نیست، بعضی از فوق لیسانسها ،دبیر هستند. اینها بعد از گرفتن فوق لیسانس تجاربی بدست آورده‌اند که بیشتر از دروس دانشگاه اهمیت دارد از طرفی برای دوره دکترا، وقتی کنکوری به این سختی قرار میدهند چرا شرط معدل را برای ثبتنام در کنکور درنظر می گیرند ، خوب است دلیل این کار اعلا شود من به عنوان یک جوان ۲۱ ساله تقاضا دارم این شرط دانشگاه تهران مورد تجدید نظر قرار گیرد تا باعث دلسرد شدن فوق لیسانسهای قدیمی نشود و آنها را با زن و فرزند به دیار فرنگ پراکنده نکند .

درباره انتخابات شوراهای آموزش و پرورش

مدیر مدرسه راهنمائی دولتی (تلفنی) :

در کریدور های آموزش و پرورش شایع است که در تهران بجای ۱۷ ناحیه فعلی ۱۲ منطقه فرهنگی تشکیل میشود. گفته میشود که هر منطقه یک شورا خواهد داشت میخواهم بگویم اولا مثل سازمان آب و گاز که بعداز اسفالت کردن خیابان دوباره بفکر کندن آن میافتند نشود و اگر قرار است ۱۲ شورای منطقه‌ای آموزش و پرورش در تهران تشکیل شود ازهم اکنون که هنوز انتخابات انجام نشده است فکری برای این کار بشود تا بعدا مجبور نشوند اعضای جدید را مثلا از طریق انتخابات انجمن و مدرسه برگزینند . همچنین شنیده‌ام قانون تشکیل شورا های منطقه‌ای اصلاح میشود اگر چنین است خوب است تا انتخابات انجام نشده مسئولان حزب رستاخیز ملت ایران با وزیر آموزش و پرورش تماس بگیرند و پیش بینی لازم را بعمل آورند .

ایراد به پاسخ سخنگو

س . صادقی :

مطلبی به اطلاعات گفته بودم که در صفحه فرهنگی پنجم تیر تحت عنوان «یکی از ساکنان وحیدیه» چاپ شده بود من ایراد گرفته بودم که چرا برخلاف آئین‌نامه کودکستان ، یک دختر ۲۱ ساله رارئیس یک کودکستان دولتی وحیدیه (ناحیه ۹) کرده‌اند چندروز بعد سخنگوی وزارت آموزش و پرورش در روزنامه اطلاعات درپاسخ من نوشت چون دو سال از عمر کودکستان های دولتی میگذرد چاره‌ای نبوده است جزاینکه آئین‌نامه را نادیده بگیرند، هیچ چیز مرا بیشتر ازخواندن این پاسخ ناراحت نکرد، زیرا در سه‌سال گذشته فقط از مراکز مربی کودک تهران بیش از دو هزار نفر فارغ التحصیل شده‌اند که طبق یک گزارش رسمی بیش از نیمی از آنها ۲۵ ساله و یابیشتر بوده‌اند، بعلاوه بیش از نیمی از معلمان تهران که دوره ۲۴۰ ساعته سابق مربی کودکراطی کرده‌اند داوطلب مدیر شدن هستند ، پس اولا پاسخ سخنگوی وزارت آموزش وپرورش غیرمنطقی است و خواسته است فقط پاسخی داده باشد ثانیا در همان کودکستان و ناحیه ۹ مربی بیش از ۲۵ سال وجود دارد اگر قبول ندارند بروند بررسی کنند .

دولتی یاغیر دولتی !

ثریا شرکت :

تصور میکردم که دیگر دبستان و مدرسه راهنمائی تحصیلی غیردولتی وجود نداشته باشد، ولی اخیرا در اظهارات مقامات آموزش و پرورش که در جراید چاپ میشود بارها مشاهده کرده‌ام که باز کلمه «غیر دولتی» رابکارمیبرند میخواهم روشن بشوم درحالیکه دولت همه هزینه این قبیل مدارس را می پردازد اثاثه بیشتر آنها هم خریداری شده است آیا بازهم دبستان و مدرسه راهنمائی غیر دولتی داریم یا نه ؟

متعهدین خدمت

زهرا ـ ایزدی:

مرتب آگهی استخدام معلم پیمانی ورسمی درجرایدچاپ میشود می‌خواهم بدانم چرا آموزش و پرورش ازدیپلمه ها و لیسانسیه هائی که به خاطر معاف شدن ازپرداخت شهریه تعهدخدمت سپرده‌اند استفاده‌نمیکنند، اینهاجوانتر و بهتر کار میکنند و ممکن است پس‌ازپایان‌تعهد خدمت نیز به‌استخدام در آموزش‌و پرورش‌رغبت‌پیدا کنندمعلمان پیمانی‌درتهران معمولاکسانی هستند که شغل دیگری هم دارند و می‌خواهند کارمند دولت شوند !

ثبت نام

ی . رخشان :

چند روز پیش آموزش‌و پرورش تهران‌اسامی چندین مدرسه را اعلام کرد که‌برای ثبت‌نام «جا و آمادگی» دارند این اسامی را مطالعه کردم این همان مدارسی هستندکه هیچوقت پر نمیشوند و همیشه جا داشتند علت آن است در نقاطی‌واقع شده‌اند که جمعیت مدرسه‌رو کم‌است در میان این اسامی جز ۲ مدرسه نام مدارسی که‌مرده به‌آنها علاقمندند دیده نمیشد یکی از دبیرستان هائی که نام آن نوشته شده بوددو سال پیش فقط ۶۰ شاگرد به آن‌مراجعه‌کرده بودندو برای تعطیل نشدن، شورای منطقه ناچار شد آنرا هیئت امنائی کند ومخارجش را بدهد!

در محافل فرهنگی

علت غیبت مهندس زنگنه از جلسات شورای آموزش وپرورش تهران

گفته می‌شود آقای مهندس زنگنه رئیس انجمن‌شهرستان تهران که قانونا عضو شورای آموزش و پرورش‌پایتخت نیز میباشد از روزی که با تغییر معاون مالی آموزش و پرورش تهران مخالفت کرد، دیگر در جلسات این شورا حاضر نشده است. وی در صورتجلسات شورا غایب با اطلاع قبلی ذکر میشود .

مدیر کل آموزش وپرورش تهران یک روز پس از آن جلسه علی‌رغم مخالفت مهندس زنگنه وچند تن دیگر از اعضای شورا معاون مالی جدیدی برای آموزش و پرورش تهران منصوب کرد .

پاداش بجای کمك هزینه درمان !

بااینکه همه فرهنگیان زیر چتر خدمات درمانی قرار گرفته‌اند، هنوز به‌شورای آموزش و پرورش تهران پیشنهاد میشود که به بعضی از معلمان کمک هزینه درمان پرداخت کند وچون شورا قانونا نمیتواند این‌کار را بکندبرای معلمان مورد بحث پاداش ماهانه تصویب‌میکند!

در جلسه گذشته شورا بهمین طریق برای ۳ معلم از نواحی ۶ـ۱۱و۲ بین پنج تاده‌ماه پاداش هزارتومانی تصویب کرد .

حل مسئله تهیه میز و نیمکت

سرانجام مسئله تهیه میز و نیمکت جدید برای‌آموزش و پرورش تهران حل شد. دو هنرستان صنعتی پایتخت موافقت کرده‌اند این میز و نیکمتها را تااول مهر ماه تحویل دهند. این میز و نیمکتها توسط هنرجویان این هنرستانها ساخته میشود .

دوره دکترا و تقاضا ازدانشگاه تهران

یک دبیر تهران:

آگهی پذیرش دانشجو برای دوره دکترای غیر پزشکی از طرف دانشکده ادبیات دانشگاه تهران انتشار یافت.

در چند هفته اخیر در جرایدخواندم که چند فوق لیسانس به«شرط معدل۳» اعتراض کرده بودند و گفته بودند با توجه باین که تاریخ فوق لیسانس آنها مربوط به سالها قبل‌است این شرط منطقی نیست و باید حذف شودوگرنه ناچارند با فروش اثاثه خود به خارج بروند و تحصیل کنند و در این سن و سال این کار زندگانی آنها را از هم می‌پاشاندباوجوداین اعتراض‌هادرآگهی دانشگاه تهران باز همان شرط باقی مانده است.

من تعجب میکنم که چرا دانشگاه تهران لااقل به تقاضای کسانی که درد دلشان در روزنامه چاپ میشود در همین روزنامه پاسخ نمیدهند و یا چرا رسیدگی باین تقاضا را بهمان شورائی که آئین‌نامه را وضع کرده نمیبرد .بی جواب گذاردن تقاضای مردم آنهم از جانب یک مرجع علمی و آموزش عالی صحیح نیست !

آگهی مزایده

بانك رهنی ایران ششدانگ سه قطعه زمین ملکی خودرا بمشخصات زیر

قطعه اول بمساحت ۲۸۸ متر مربع واقع درخیابان نصرت مقابل ضلع جنوبی بیمارستان پهلوی

قطعه دوم بمساحت ۲۸۸ متر مربع واقع درخیابان نصرت مقابل ضلع جنوبی بیمارستان پهلوی

قطعه سوم بمساحت ۲۹۰ متر مربع واقع درخیابان نصرت مقابل ضلع جنوبی بیمارستان پهلوی

ازطریق مزایده بفروش میرساند.

داوطلبان میتوانند همه روزه برای ملاحظه نقشه اراضی وکسب اطلاعات بیشتر ودریافت برگ شرایط مزایده باداره املاك واقع درطبقه دوم ساختمان مرکزی بانك (خیابان فردوسی) اطاق شماره ۲۱۸ مراجعه نمایند.

متقاضیان بایستی پیشنهاد کتبی خودرا برای یک یاچند قطعه بانضمام قبض سپرده شرکت در مزایده که مبلغ آن پنج درصد مبلغ پیشنهادی کمتر نباشد وهمچنین برگ شرایط امضاء شده تاساعت ۹ صبح روز ۲۳ر۵ر۲۵۳۵ درپاکت لاك ومهر شده بدفتر اداره مرکزی بانك تسلیم ورسید دریافت دارند، جلسه مزایده درساعت ۱۰ صبح همان روز دراطاق شماره ۲۰۷ اداره مرکزی بانك بازوقرائت خواهدشد.

حضور پیشنهاددهندگان درجلسه مزایده آزاداست هزینه آگهی مزایده ومالیات وثبت سند انتقال بعهده خریدار میباشد.

بانك رهنی ایران

آقای خردجو رئیس هیئت مدیره بانك ایرانشهر گفتند :

موفقیت هر سازمان بانکی وابسته به سه عامل اساسی کارمندان قوی، شعبه‌های فعال ومشتریان خوب میباشد

جلسه مجمع‌عمومی عادی سالانه بانك ایرانشهر (شرکت سهامی عام) با حضور سهامداران ، بریاست جناب آقای ابوالقاسم خرد جو رئیس‌هیئت مدیره بانك در محل ساختمان مرکزی تشکیل گردید .

بعد از برگزاری امور مقدماتی نسبت به انتخاب دو نفر ناظر و منشی رأی گرفته شد و آقایان خسرو شهابی و پرویز گرجستانی بسمت ناظر جلسه و آقای مصطفوی بسمت منشی انتخاب شدند . در این موقع رسمیت جلسه اعلام و ریاست مجمع ضمن سخنانی به اهمیت خاص این اجلاسیه که مقارن با ایام برگزاری جشنهای فرخنده پنجاهمین سال سلطنت دودمان پهلوی است اشاره کرد و سپس به تفصیل تاریخچه گذشته بانك را بیان داشته و نتیجتا" موفقیت و بقاء یك سازمان بانکی پر تحرك و تکامل یافته را متکی به داشتن سه خصوصیت اصلی ـ کارمندان قوی ـ شعبه‌های فعال ومشتریان خوب و قابل اعتماد دانستند و متذکر شدند که سهامداران جدید بانك خوشبختانه هر کدام مؤسسات بزرگی هستندکه در امور مالی یا بانك داری تجربه و سوابق طولانی دارند . بنیاد پهلوی با ۳۰٪ سرمایه و بانك توسعه صنعتی و معدنی با ۴۵٪ و شرکت سرمایه گذاری ملی که به همت بانك مرکزی ایجاد شده با ۲۳/۵٪ جمعا" ۹۸/۵٪ سرمایه بانك را در دست دارند .

هیئت مدیره‌ای که سهامداران جدید انتخاب کردند از روز اول کوشش کرده است که سه خاصیت اصلی نامبرده را به بانك برگرداند . در مورد صلاحیت کارمندان ابتدا به ترمیم حقوق آنها اقدام شد تا کارمندان با صلاحیت ، با دلگرمی به انجام وظایف خود مشغول باشند و درعین حال اقدامات اساسی در بالا بردن سطح معلومات آنها به عمل آمد تا اساسی برای ایجاد یك بانك مدرن بوجود آید .

از نظر شعب نیز بعضی شعبه‌ها را تعطیل و بعضی دیگر را به محلهای مناسب تری منتقل کرده و می‌کنیم وعلاوه بر این تعدادی شعب جدید در محلهای خوب با امکانات زیاد افتتاح خواهیم کرد . در مورد مشتریان، سهامداران جدید که با بهترین و معتبرترین دستگاههای اقتصادی و شرکتهای صنعتی و تجاری کشور طرف معامله هستند این مؤسسات را بکار با بانك ایرانشهر تشویق مینمایند و ظرف همین مدت کوتاه عده‌ای ازمعتبرترین سازمانهای اقتصادی و صنعتی ایران از زمره مشتریان بانك ایرانشهر شده اند .

پس از سخنان ریاست هیئت مدیره ، آقای همامی مدیرعامل ضمن بیان مقدمه‌ئی در گزارش سالانه ، اصلاحاتی را که بانك ایرانشهر طی سال گذشته در ساختمان تشکیلاتی بانك بعمل آورده بشرح زیر بر شمردند :

ـ تعطیل ۶۲ واحد از ۳۸۹ واحد شعب زیان آور بانك
ـ افزایش سپرده‌های بانکی بمیزان از مبلغ ۶/۳ میلیارد ریال به ۹/۸ میلیارد ریال
ـ ترمیم حقوق کارمندان و استخدام کارمندان جدید با تحصیلات بالاتر
ـ تقلیل نسبت هزینه به درآمد از ۵۱ درصد در سال گذشته به میزان ۴۸ درصد در سال جاری
ـ افزایش اعتبارات اعطائی به مبلغ بیش از ۸/۵ میلیارد ریال
ـ گسترش معاملات ارزی تا میزان ۱۳۷/۲ر۱ میلیون ریال
ـ وصول ۲۹/۸ میلیون ریال مطالبات معوق
ـ اقدامات رفاهی برای کارمندان از قبیل ـ بیمه‌های حوادث ، نقل و انتقال ، حفاظت اشیاء ، صداقت کارکنان ، و بیمه انواع سوانح و حوادث ایجاد دوره‌های آموزشی بمنظور بالا بردن سطح مهارت کارمندان .

بعد از پایان گزارش سالانه بوسیله آقای همامی مدیرعامل و گزارش آقای نبوی بازرس قانونی بانك آقای خردجو ضمن یادآوریهائی در مورد سود بانك و خود داری از تقسیم آن به اصلاحات اداری و تشکیلاتی اشاراتی داشتند و اضافه کردند که " همه این اصلاحات ناشی از توجه خاصی است که شاهنشاه معظم ما به پیشرفت واحدهای اقتصادی دارند " و آنگاه از زحمات شبانه روزی هیئت مدیره و مدیرعامل قدردانی کردند و پس از رأی گیری در مورد دستور جلسه گزارشات هیئت مدیره و بازرس‌قانونی ، ترازنامه و حساب سود و زیان تصویب و روزنامه‌های کیهان ـ اطلاعات و رستاخیز جهت انتشار آگهی های بانك تعیین گردید و آقای پرویز نبوی بعنوان بازرس قانونی و حسابرس‌رسمی و شرکت کوپرز اند لیبراند بعنوان بازرس‌علی‌البدل و آقای خسرو شهابی و شرکت سرمایه گزاری ملی ایران بعنوان اعضاء جدید هیئت مدیره انتخاب و قبولی خود شان را اعلام نمودند .

بانک ایران‌شهر

(شرکت سهامی عام)

ترازنامه در پایان اسفند ماه سال ۲۵۳۴ و مقایسه آن با ارقام مشابه سال ۲۵۳۳ شاهنشاهی

	دارائی		۲۵۳۴ ریال	۲۵۳۳ ریال
	اسکناس ومسکوک		۵۱۹،۱۵۴،۰۲۴	۳۳۱،۴۵۷،۶۳۶
	سپرده نزد بانک مرکزی ایران :			
۱،۵۲۳،۹۸۲،۰۰۰	سپرده قانونی			۱،۱۲۴،۰۲۴،۸۷۹
۲،۰۱۹،۹۱۸	سایر سپرده‌ها		۱،۵۲۶،۰۰۱،۹۱۸	۲۴۳،۳۶۰،۶۲۷
	موجودی نزد بانکهای داخلی (پس‌ازپایاپای)		۷۰۱،۰۲۵،۹۹۴	۶۳۶،۹۵۶،۰۴۶
	اسکناس و نقود بیگانه وموجودی‌نزدبانکهای‌خارجی	***	۲۲۶،۶۰۱،۲۹۵	۲۴۰،۴۲۷،۲۸۷
			۱،۹۷۲،۸۰۳،۲۳۱	۲،۳۶۰،۲۲۶،۴۷۵
	اوراق قرضه دولتی		۱،۰۶۱،۷۵۹،۶۳۶	۱۹۸،۹۲۰،۰۰۰
	مشارکت (بهای تمام شده)		۲۹،۱۴۶،۰۰۰	۳،۳۴۶،۰۰۰
۲،۸۸۱،۶۸۹،۰۶۵	اسنادنزولی‌وبروات‌خریداری	*		۱،۸۹۳،۲۰۲،۶۵۰
۸،۷۴۶،۷۳۹،۹۸۶	وامها ،اعتبارات وسایرمطالبات	*	۱۱،۶۲۸،۴۲۹،۰۵۱	۲،۸۶۱،۸۰۴،۷۷۴
	سایر دارائیها		۱۵۵،۹۸۳،۶۷۴	۱۲۷،۵۷۸،۹۶۱
			۱۲،۸۷۵،۳۱۸،۳۶۱	۵،۰۸۴،۸۵۲،۳۸۵
	دارائیهای ثابت :			
	اموال منقول پس از کسر استهلاک		۲۸،۲۹۵،۱۹۵	۲۳،۰۸۴،۰۹۳
	اموال غیر منقول " " "		۶۴۰،۳۱۵،۳۰۲	۱۴۴،۱۱۳،۵۰۶
	سرقفلی " " "		۱۱۶،۲۲۲،۳۲۸	۵۳،۱۳۵،۲۸۱
	وثائق تملیک شده		۲،۸۳۶،۰۵۰	۲،۸۳۶،۰۵۰
	هزینه‌های تاسیس پس از کسر استهلاک		۸،۳۹۲،۸۴۰	۱۱،۳۴۳،۸۶۵
			۷۹۶،۰۶۱،۷۱۶	
	اقلام در راه		۱۸۶،۳۷۲،۳۵۷	—
	جمع		۱۶،۸۳۰،۵۵۵،۶۶۵	۷،۶۷۹،۵۹۱،۶۵۵
	تعهدات‌مشتریان بابت‌اعتبارات‌اسنادی‌بازشده		۱،۱۳۷،۱۹۳،۸۷۰	۱۰۴،۲۶۳،۳۴۸
	" " " ضمانت نامه‌های صادره		۶،۷۸۰،۹۴۵،۰۹۶	۴،۶۹۵،۸۷۷،۰۳۷
	جمع کل		۲۴،۷۴۸،۶۹۴،۶۳۱	۱۲،۴۷۹،۷۳۲،۰۴۰
	حسابهای انتظامی		۲۳،۹۲۵،۶۵۱،۹۸۶	۱۴،۸۷۶،۲۷۷،۸۳۲

	بدهی	۲۵۳۳ ریال	۲۵۳۴ ریال
	سرمایه :	۱۰۰،۰۰۰،۰۰۰،۰۰۰	
	سه میلیون سهم یکهزار ریالی تمام پرداخت‌شده	۱۰۰۲۹،۷۷۱،۰۰۰ **	۳،۰۰۰،۰۰۰،۰۰۰
	اندوخته ها :		
	اندوخته قانونی	۵،۶۸۹،۴۷۰	۵،۶۸۹،۴۷۰
	سایر اندوخته ها	۳،۲۱۹،۴۷۱	۳،۲۱۹،۴۷۱
	مانده حساب سود و زیان	(۵۸،۵۲۴،۴۰۸) ***	
		۱۰۰۸۰،۱۵۵،۵۳۳	۳،۰۰۸،۹۰۸،۹۴۱
	بستانکاران :		
۳،۱۴۳،۸۷۰،۵۶۳	حسابهای جاری‌اشخاص‌وسایرسپرده‌های‌دیداری	۲،۰۲۳،۷۷۰،۶۹۸	
۳،۰۷۶،۴۷۴،۰۶۹	سپرده‌های مدت دار اشخاص	۱،۷۷۳،۰۳۴،۸۲۴	
۳،۵۹۶،۱۰۶،۵۱۷	حسابهای پس‌انداز و سایرسپرده‌های‌مشابه	۲،۵۷۲،۹۱۶،۷۳۰	
۹،۸۱۶،۴۵۱،۱۴۹			
۱،۱۰۰،۵۰۲،۷۰۵	حساب‌بانکهای‌داخلی (پس‌ازپایاپای)	۳،۷۱۷،۴۹۱	
۷۳۹،۶۵۵،۴۱۲	" خارجی		
۱،۷۰۹،۸۳۸،۹۸۲	حساب بانک مرکزی		
۳،۵۴۹،۹۹۷،۰۹۹			
۱۳،۳۶۶،۴۴۸،۲۴۸		۶،۳۷۳،۴۳۹،۷۴۳	
۴۵۵،۱۹۸،۴۷۶	سایر بدهی ها و ذخائر	۲۰۰،۹۶۴،۹۱۶	
	اقلام در راه	۲۵،۰۳۱،۴۶۳	
۱۶،۸۳۰،۵۵۵،۶۶۵	جمع	۷،۶۷۹،۵۹۱،۶۵۵	
۷،۹۱۸،۱۳۸،۹۶۶	اعتبارات اسنادی‌بازشده وضمانت‌نامه‌های‌صادره	۴،۸۰۰،۱۴۰،۳۸۵	
۲۴،۷۴۸،۶۹۴،۶۳۱	جمع کل	۱۲،۴۷۹،۷۳۲،۰۴۰	
۲۳،۹۲۵،۶۵۱،۹۸۶	طرف حسابهای انتظامی	۱۴،۸۷۶،۲۷۷،۸۳۲	

* پس از کسر اسناد تنزیل مجدد بمبلغ ۱،۶۳۸،۷۷۸،۵۶۰ ریال

** وجوه دریافتی بابت افزایش سرمایه

*** بابت زیان سالهای قبل

بانک ایران‌شهر

(شرکت سهامی عام)

حساب سود وزیان برای سال مالی منتهی به ۳۰ اسفند ماه ۲۵۳۴ شاهنشاهی

		۲۵۳۴ ریال	۲۵۳۳ ریال
	هزینه کل	۵۵۶،۸۴۷،۴۳۲	۳۲۷،۵۸۱،۳۲۲
	ذخائر متفرقه	۱۸،۷۵۸،۵۹۱	۱۴،۵۹۰،۷۹۳
	استهلاکات :		
۹،۸۹۹،۳۰۶	اموال منقول		۱۰،۹۱۱،۷۸۱
۶،۶۷۰،۲۸۹	" غیر منقول		۷،۳۹۷،۶۲۴
۷،۳۰۸،۵۰۷	سرقفلی		۷،۳۰۹،۸۷۲
۹،۸۰۷،۰۸۴	هزینه‌های تاسیس		۲،۸۳۵،۹۶۶
۵۸،۵۲۴،۴۰۸	بقیه زیان‌سالهای‌قبل	۹۲،۲۰۹،۵۹۴	۲۱،۰۰۰،۰۰۰
		۶۶۷،۸۱۵،۶۱۷	۴۰۱،۶۲۷،۳۵۸

		۲۵۳۳ ریال	۲۵۳۴ ریال
	بهره و کارمزد دریافتی	۶۵۴،۲۲۱،۴۱۲	۱،۱۶۳،۷۷۵،۱۲۴
	کسر میشود بهره‌وکار مزد پرداختی	۲۸۰،۵۴۰،۳۸۷	۵۳۶،۰۳۷،۶۸۹
			۶۲۷،۷۳۷،۴۳۵
		۳۷۳،۶۸۱،۰۲۵	
	نتیجه مبادلات ارزی و سایردرآمدها	۲۷،۹۴۶،۳۳۳	۴۰،۰۷۸،۱۸۲
		۴۰۱،۶۲۷،۳۵۸	۶۶۷،۸۱۵،۶۱۷

رئیس هیئت مدیره
ابولقاسم خردجو

مدیر عامل
منوچهر همامی

بازرس قانونی و حسابدار رسمی
پرویز نبوی

از : مسعود مصلحی

شطرنج: باهم به میدان پیکار اندیشه‌ها برویم

آموزش شطرنج برای نوآموزان

وسائل بازی -برای بازی‌شطرنج مابه ۳۲ عدد مهره که‌بدو گروه ۱۶تایی سیاموسفید تقسیم‌میشود و هر ۱۶ مهره سفید کاملامشابه ۱۶ مهره سیاه است و نیزبه‌یك صفحه مربع شکل که دارای ۶۴ خانه مربع سیاهو سفید است احتیاج داریم .

مهره‌های هردسته سیاه یاسفید عبارتند از یك شاه ، یك وزیر، دورخ ، دو فیل ،دو اسب‌وهشت عدد پیاده که معمولا بشکل های گوناگون ساخته میشود که مادر اینجا سعی میکنیم متداول‌ترین شکل ها راکه‌اکثرا در کتب و مجلات شطرنجی از آنها استفاده میشود بشما معرفی کنیم .

محل تصویر مهره‌ها

شاه
وزیر
رخ
فیل
اسب
پیاده

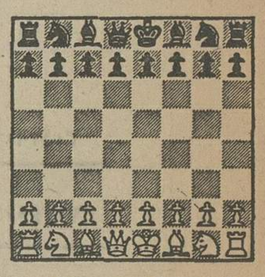

طرز حرکت مهره‌ها

حرکت پیاده - پیاده بطرف جلو حرکت‌میکند امکان‌برگشت به عقب‌یاخانه اولیه راندارد .پیاده میتواند یك یا دو خانه به جلو حرکت کند، ولی پس از آنکه ازخانه اصلی‌خود حرکت‌کرد، دیگر قادر نیست که‌دوخانه بجلو حرکت کند و حرکات بعدی‌فقط یك خانه، یك خانه صورت می - گیرد . فقط هنگامیکه در خانه اصلی خود قرار دارد بنابمیل و انتخاب بازیکن میتواند یك یادو خانه حرکت کند. اگر جلوی پیاده مهره‌ئی از حریف وجود داشته باشد پیاده نمیتواند مهره حریف را ازصحنه خارج کرده و بجای آن قرار گیرد بلکه برای گرفتن مهره حریف پیاده میتواند از گوشه یابصورت ضربدر مهره حریف را ازصحنه خارج کند و بجای آن قرار بگیرد . البته در اینمورد هم پیاده فقط‌میتواند یك خانه، بصورت ضربدر حرکت‌کرده و مهره حریف را بگیرد.دیاگرام زیر حرکات پیاده‌را کاملامشخص کرده است .

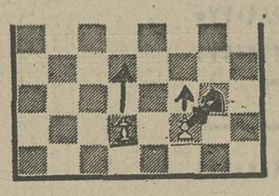

دیاگرام شماره ۳

حرکت رخ- رخ بصورت بعلاوه بطور افقی و عمودی بهر تعداد خانه که دراطرافش خالی باشد حرکت میکند وبرای گرفتن‌مهره حریف نیزرخ‌میتواند مهره‌حریف را در مسیر افقی‌ویا عمودی‌بگیرد و بجای آن مستقر شود ، ولیکن قادرنیست که از روی مهره‌خودی یاحریف بگذرد و درخانه بعدی فرود آید . دراینجا این توضیح لازم است که‌تمام مهره‌هاباستثنای پیاده قادر هستند که بعقب و یا بخانه‌ئی که در شروع بازی‌درآن مستقر بوده‌اند بازگشت کنند .
دیاگرام زیر حرکت رخ‌رانشان میدهد.

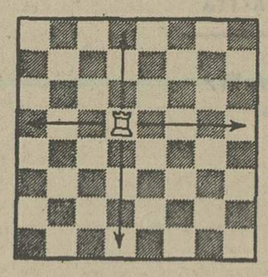

دیاگرام شماره ٤

حرکت فیل - ساده ترین تعریف در مورد حرکت فیل اینستکه فیل بصورت × ضربدر حرکت میکند ومیتواند بهر تعداد خانه که درمسیرش خالیست حرکت کند و مانند رخ قادر است که مهره حریف را که در مسیرش قرار دارد از صحنه خارج کند و بجای ان قرار بگیرد. حالت‌استثنائی فیل در آنستکه فیلی که در شروع در خانه سفید بوده تا اخر بازی در خانه های‌سفید وبعکس فیل سیاه در خانه‌های سیاه باقی میماند .
دیاگرام زیر حرکت فیل را نشان میدهد .

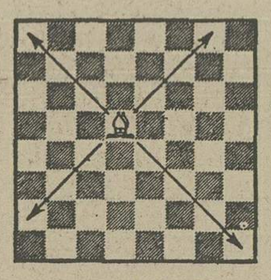

دیاگرام شماره ۵

حرکت اسب - در مورد حرکت اسب بهترین تعریف انستکه اسب بصورت L لاتین حرکت میکند، بادرنظر گرفتن انکه یک ضلع این L دارای دو خانه وضلع‌دیگرش دارای سه خانه شطرنجی است. دو مسئله مهم درمورد حرکت اسب را بعیاد داشته باشید، اول‌اینکه هیچگاه‌خانه مقصد وخانه عزیمت اسبیک رنگ نیست، دوم آنکه اسب تنها مهره ایست‌که از روی مهره خودی وحریف میگذرد.

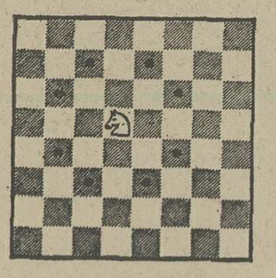

دیاگرام شماره ٦

حرکت وزیر- وزیرمهره‌ایست که میتواند حرکت رخ و فیل را انجام دهد، یعنی بنابمیل بازیکن میتواند بصورت (+) (حرکت رخ) ویا × (حرکت فیل) حرکت کند

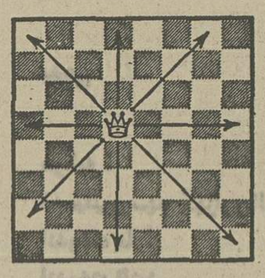

دیاگرام شماره ۷

حرکت شاه - شاه در هر حرکت میتواند بهیکی ازخانه های اطراف خودش عزیمت کند وچنانچه مهره حریف در خانه موردنظربوده وپشتیبان نداشته باشد مهره حریف را از صحنه خارج کند وبجای ان قراربگیرد. ضمنا چون‌شاه تنها مهره‌ایست در صحنه شطرنج که قابل گرفتن ازجانب حریف نیست شاه نمیتواند به خانه هائی که از طرف مهره یامهره های حریف تحت‌کنترل است نقل مکان کند . در دیاگرام زیر چون دو خانه d5, d7 تحت کنترل اسب سیاه است شاه سفیدنمیتواند دراین دوخانه قرار بگیرد.

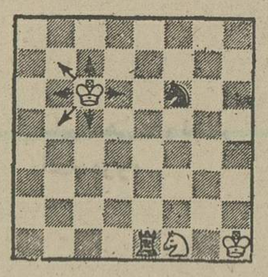

دیاگرام شماره ۸

قلعه - برای رفتن به قلعه یک بازیکن درآن واحد بادو مهره شاه ورخ حرکت میکند که اینمورد کاملا استثنائی است. رفتن به قلعه زمانی برای بازیکن امکان دارد که هیچ مهرهئی بین شاه و رخ وجود نداشته باشد ، نکته مهم انکه‌بازیکن موقعی‌میتواند شاه خود را بقلعه ببرد که نه شاه ونه رخ‌قلعه قبلا از خانه اولیه خودحرکت نکرده‌باشند مورد دیگر انکه هنگام بردن شاه بقلعه، شاه نباید از زیر کیش حریف عبور کند. چون دریک طرف شاه دو مهره و در طرف دیگر سه مهره وجود دارد، چنانچه شاه از سمت جناح خود بقلعه رود قلعه کوچک وچنانچه از سمت جناح وزیر بقلعه رود، قلعه بزرگ‌گفته میشود. توجه‌داشته باشید که همیشه شاه بعد از رفتن بقلعه در خانه همرنگی که در شروع قرار داشته‌قرار میگیرد. در دیاگرام زیر در ردیف اول طرز قرار گرفتن شاه ودو رخ پیش از قلعه نشان داده شده ، در ردیف دوم قلعه کوچک ودر ردیف سوم قلعه بزرگ نشان داده شده است .

THE CASTLING MANEUVER

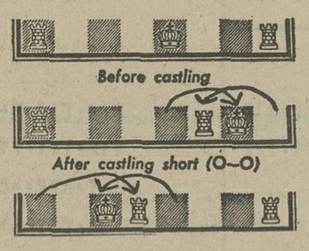

دیاگرام شماره ۹

پاسخ «ترکیبهای برنده‌درشطرنج» که در روزنامه شماره ۱۵۰۷۰ (دوشنبه چهار مرداد) چاپ شد

پاسخ درست مات در دو حرکت (دیاگرام شماره ۱)

a—D—h 5
C+C + باتهدید مات
اگر C+C+ R-C5 ،
d5 اگر R-b5 مات

پاسخ درست‌سفیدحرکت‌راشروع میکند وبازی را میبرد (دیاگرام شماره ۲)

1-T-h8 + R-f7
2-f-e8 + !! C x F
3-R-g 5

سیاه بی‌دفاع است وهرحرکتی که انجام دهد سفید باکیش رخ درخانه 78 مات میکند .

از بالا به پائین - بدون شرح

راهی برای جلوگیری ازترس !

ماشین سواری با سرعت از جادهیی می گذشت و مثل اشخاص مست تلوتلو میخورد: گاهی بچپ، گاهی براست ، و گاهی هم به تیرهای چراغ برق میخورد... یکی از دوسرنشین اتومبیل‌رو به دوستش‌که‌مشغول رانندگی بود کرد وگفت:
- واسه چی اینقدر تند میری... آخه من میترسم !
دوستش با خونسردی‌جواب داد :
- خب جونم، اینکه اشکالی نداره. میتونی ازترست‌جلوگیری کنی .
- یعنی چی؟ تو میگی‌چیکار کنم که نترسم ؟
- خب معلومه دیگه ..... اگه میترسی، تو هم میتونی مثل من چشمات‌رو ببندی !

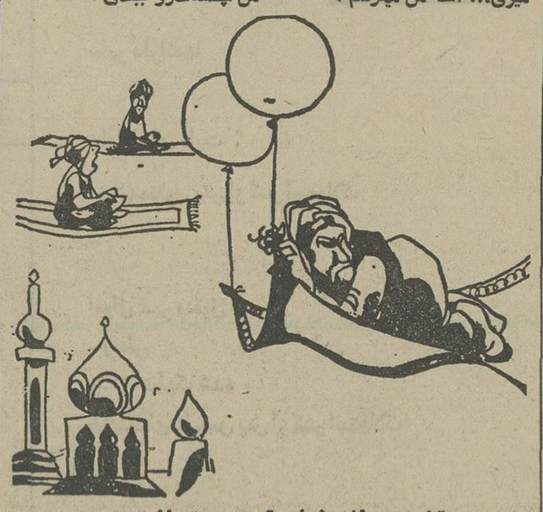

- آخه عبدالله خیلی ترسوست !!

درعالم شکارچیان

دو شکارچی موقع غروب در کافه سر راهشان به هم برخورد کردند . اولی نفسی تازه کرد و گفت :
- رفیق امروز چی زدی؟
شکارچی دومی جواب‌داد:
- امروز چیز زیادی گیرم نیومد، فقط سه‌تا خرگوش ، دو قرقاول، شیش‌تا کبک و هفت‌تا مرغابی زدم .
سپس رو به‌شکارچی اولی کرد :
- خب، تو بگو ببینم چی شکار کردی ؟
شکارچی اولی باخونسردی جواب داد :
- هیچی... فقط دوتااهو، چهارتا کبک و سه‌تا خرگوش زدم .
- اوه... چقدر کم شیکار کردی !
- آره ... ولی آخر رفیق عزیز، من یک فشنگ بیشتر همراه نداشتم !

وقتی جناب لردخودکشی میکند !!

او فکر سلامت خودش بود

کشتی مسافری، صبح‌زود، در وسط دریا، به تخته سنگ بزرگی برخورد کرد ونزدیک بودغرق شود. مسافران هرکدام بفکر چاره بودند. در این میان مسافری با کمال خونسردی مشغول خوردن بود. یکی از مسافرین بدیدن او گفت:
- عجیبه !
- چی چی عجیبه ؟
- کشتی داره غرق میشه و تو چطور میتونی در یه‌چنین وضعی غذا بخوری ؟
مرد سری تکانداد و با خونسردی جوابداد :
- من باید فکر سلامتی‌خودم باشم، علما و دانشمندان گفته‌اند که باشکم خالی نباید آب‌خورد!

مراسم بزرگداشت پنجاهمین سال شاهنشاهی شکوهمند پهلوی در نمایشگاه اتومبیل منصوری با شکوه هرچه تمامتر برپا شد

عیوض علی منصوری ، مدیر و صاحب نمایشگاه‌اتومبیل‌منصوری گفت :

ماهمه امروز خوب میدانیم که این ثبات و امنیت ، این رفاه و آسایش‌واین همه پیشرفت و ترقی درسایه پنجاه سال شاهنشاهی پهلوی نصیب ماشده است و اگر میتوانیم شب درکنار خانواده خود سرراحت بربالین بگذاریم وهرکدام به‌نسبت استعداد و لیاقت وشایستگی مان از مواهبی که موجود است برخوردار شویم ، فقط و فقط بخاطر اینست که در عصر درخشان و پرافتخار پهلوی زندگی می‌کنیم .
عیوض علی منصوری گفت :

بدون شك اگر قیام مردانه و شجاعانه‌سرداربزرك تاریخ‌ایران، رضا شاه کبیر نبود ، خدا میداند برسر این‌مملکت واین‌ملت‌چه‌میآمد

عصر روز یکشنبه - سوم مرداد ماه- بمناسبت‌بزرگداشت پنجاه سال شاهنشاهی‌پرمیمنت پهلوی ،مجلس‌جشن باشکوهی از طرف«عیوض علی‌منصوری» مدیروصاحب نمایشگاه‌اتومبیل منصوری در محل‌این نمایشگاه برپا بود که در آن تنی چند از شخصیت‌های‌مملکتی ،جمعی از مدیران وصاحبان نمایشگاه های اتومبیل و گروه کثیری از طبقات مختلف مردم شرکت داشتند.

★سعادت‌و افتخار زیستن‌در عصر پهلوی.

نمایشگاه اتومبیل منصوری - محل برگزاری جشن - بطور بسیار باشکوه و چشمگیری آذین بندی شده بود ، داخل نمایشگاه که بصورت سالن وسیعی در آمده بود ، باتمثال های بزرگ‌وزیبائی ازشاهنشاه آریامهر ، شهبانو فرح و والاحضرت‌ولیعهدشکوه‌افزون تری یافته بود.

در آغاز این مراسم پرشور و باشکوه «عیوض علی‌منصوری» میزبان جشن - پشت‌تریبون قرار گرفت و پس از خیر مقدم و خوش آمدگوئی به حضار، پیرامون پیشرفت های مملکتی در عصر درخشان پهلوی به تفصیل سخن گفت و ضمن تشریح ترقیات‌کشور دردوران شاهنشاهی پهلوی ، خدمات و اقدامات ارزنده و گرانبهای اعلیحضرت رضا شاه کبیر را مورد تجلیل قرار داد و از رهبریهای داهیانه شاهنشاه آریامهر با تحسین و ستایش یاد کرد.«عیوض علی‌منصوری» طی سخنان خود گفت :

دوستان عزیز... من‌سخنران زبردستی نیستم که بتوانم با نطق و خطابه‌و کلمات‌و جملات ادبیانه دوباره پیشرفت های پنجاه سال شاهنشاهی پهلوی صحبت کنم . من فقط آنچه را که احساس میکنم بر زبان می‌آورم و میدانم که امسال برای ما مردم ایران سال فراموش نشدنی‌و بزرگی است. چون همه‌جا مجالس جشن و سرور و شادمانی برپا است‌و ملت ایران از صمیم قلب پنجاهمین سال شاهنشاهی پهلوی را جشن میگیرند که جشن امروز ما نمونه‌ای ازاین جشن‌ها است.

ما امروز خوب میدانیم که این ثبات و امنیت و این رفاه و آسایش و اینهمه پیشرفت‌و ترقی در سایه پنجاه سال شاهنشاهی پهلوی نصیب ما شده است ، اگر ما میتوانیم شب در کنار خانواده خود سر راحت برزمین بگذاریم و هرکدام میتوانیم به نسبت استعداد ، لیاقت‌و شایستگیمان ازمواهبی‌که در مملکت‌موجود است برخوردار شویم ، فقط و فقط بخاطر اینست که در عصر درخشان پهلوی زندگی میکنیم . برای ما این واقعا یک سعادت و افتخار بزرگ است که در چنین دوره و زمانه‌ای بسرمیبریم، آن‌کسانی که سن وسالشان ایجاب میکند و روزگار قبل از دوران شاهنشاهی پهلوی را به یاد می‌آورند خوب میدانند که آن روزها مملکت‌چه‌وضعی داشت نه امنیت بود ، نه آسایش‌بود و نه هیچکدام از موهبت‌ها و نعمت هائی که اکنون وجود دارد . در آن دوران تاریک و بحرانی علاوه بر اینکه از پیشرفت و ترقی‌درکشور اثری نبود، بلکه موجودیت وحیات و استقلال کشور در معرض خطر نابودی قرار داشت و بدون شک اگر قیام مردانه و شجاعانه سرداربزرگ رضاشاه کبیر نبود ، خدا میداند بر سر این مملکت و این ملت چه می‌آمد و ما چه وضعی پیدا میکردیم .

★ امروزکارگر ایرانی چرخ دنده نیست.

«عیوض علی‌منصوری» مدیر و صاحب نمایشگاه اتومبیل منصوری - در ادامه سخنان خود گفت:
کشور ما از همان شروع سلطنت‌پرافتخار آمیزاعلیحضرت رضاشاه کبیر تغییر قیافه داد و مدارج پیشرفت ذاتی را بسرعت طی کرد، بطوری که امروز می‌بینیم ایران در میان کشور های جهان از مقام و موقعیت چشمگیری برخوردار شده و ایرانی‌با غرورو افتخار به ایرانی بودن خود مباهات میکند . زیرا که تحت رهبری های‌خردمندانه شاهنشاه‌آریامهر و تدابیر معظمله اکنون جهان و جهانیان کشورما را بخوبی میشناسند.

«عیوض علی منصوری»سپس افزود:
در مدت این پنجاه ساله‌اخیر که آفتاب پر فروغ شاهنشاهی پهلوی در کشور ما تابیدن گرفته است ، کار های زیادی در مملکت ماصورت گرفته‌است که شرح یکیک آنها در این فرصت کوتاه ممکن و مقدور نیست .

از طرفی فکر میکنم نیازی به این کار نباشد ، چون همه ما با ترقیات و پیشرفت هائی که در این‌پنجاه سال نصیب‌مملکت شده بخوبی آشنا هستیم و خوب میدانیم که با چه سرعتی در همه زمینه ها و در تمام امور و شئون مملکتی پیشرفت و ترقی کرده‌ایم ، نگاهی به زندگی طبقات مختلف مردم ، نشان میدهد که این پیشرفت‌ها تا چه حد و تا چه اندازه‌در زندگی ملت ایران تاثیر کرده است . کارگر ، کشاورز ، پیشه‌ور ، کارمند ، همه وهمه در پرتو انقلاب شاه و ملت به زندگی‌مرفه و سعادت‌آمیزی دست یافته‌اند که در واقع‌این سعادت و آسایش را مدیون‌و مرهون پنجاه سال شاهنشاهی پهلوی هستند . زمانی بودکه کارگر ایرانی حکم «چرخ دنده» اتومبیل را داشت و او را بهر طرف که میخواستند می - چرخاندند ، ولی امروز کارگر ایرانی مانند سایر طبقات مردم این کشور به حق و حقوق قانونی خود رسیده‌و از چنان مزایائی برخوردار شده که باعث غبطه جهانیان است،حالا دیگر کارگر ایرانی نه فقط احساس حقارت نمیکند ، بلکه به کارگر بودن خود افتخارو مباهات میکند .

آقای تهمتن رئیس قسمت ١٤ امور نظارت اتاق اصناف پایتخت گفت: برگزاری این جشن‌پرشور و باشکوه نمونه بارزی ازعشق و علاقه به شاه و میهن است .

این وضع منحصر به طبقه کارگر نیست ، همانطور که عرض کردم کلیه طبقات جامعه ایران از مواهب عصر پر - شوکت و برکت پهلوی بر - خوردار شده و بسعادت و رفاه دست یافته‌اند .

«عیوض علی منصوری» در پایان سخنان خود گفت :
برای شکر گزاری از اینهمه نعمت و موهبت که دردوران پرشکوه شاهنشاهی پهلوی نصیب ما شده است ،دست نیایش بسوی پروردگار بزرگ دراز میکنم و از صمیم قلب‌دوام شوکت‌وجاودانگی شاهنشاهی پهلوی را از ایزدیکتارمسالت میکنیم و آرزو میکنیم خداوند سایه پر خیر و برکت‌شاهنشاه آریامهر را از سرما کم نکند و به ما توانائی عطا فرماید تا در راه خدمت‌به شاهنشاه‌بزرگ و میهن عزیز از بذل جان و مال دریغ نکنیم .

آقای منصوری‌در خاتمه‌سخنان خود ازمامورین انتظامی‌پخش مژبان و کلانتری ۱۱ بخاطر برقراری نظم‌فوق‌العاده درطول برگزاری جشن تشکر نمود .

★ عشق و علاقه اصناف به شاه و میهن .

سخنرانی « عیوض علی منصوری» در میان ابراز احساسات پاک و بی شائبه حاضران به پایان رسید وسالن نمایشگاه دقایق طولانی از صدای کف زدنها و فریاد های«جاوید شاه» بلرزه در آمد . پس از سخنرانی «منصوری» آقای تهمتن رئیس قسمت ١٤ امور نظارت اتاق اصناف پایتخت رشته کلام را بدست گرفت و در مورد بزرگداشت پنجاهمین سال شاهنشاهی‌پهلوی بتفصیل سخن گفت و یادآور شد که اصناف همیشه با صمیمیت و فداکاری در برگزاری جشن - های ملی و میهنی پیش گام بوده‌اند و برگزاری این جشن پرشور و باشکوه نمونه‌بارزی از عشق و علاقه این طبقه به شاه و میهن است.

آقای تهمتن همچنین افزود: پنجاه سال در تاریخ یکملت زمان درازی نیست ، ولی در تاریخ ملت ایران می‌بینیم که‌در طول پنجاه سال سلطنت پر میمنت و پر شوکت و برکت دودمان جلیل پهلوی چه اقدامات ارزنده و چه جهش های خیره کننده‌ای در جهت پیشرفت‌و ترقی مملکت‌ماصورت گرفته است .

در این پنجاه سال ، کشور ایران به پایه‌ای از پیشرفت‌و ترقی رسیده است که بدون افراق مایه‌اعجاب جهانیان‌شده و دنیائی با شگفتی و تحسین به ترقیات ما مینگرد و چنین است که ملت ایران از جان‌و دل آماده جانبازی و فداکاری در راه اجرای منویات مقدس شاهنشاه عظیم‌الشان خود می- باشد ، زیرا اعتقاد و ایمان راسخ دارد که منویات ملوکانه در هر زمان و در هر حال ضامن سعادت بیشتر و بزرگی و افتخارافزون‌تر ملت‌و مملکت ایران است .

★ جشن های جالب هنری

در پی سخنرانی آقای تهمتن رئیس قسمت ١٤ امور نظارت اتاق اصناف برنامه های هنری اجرا شد و هنرمندانی چون بهمنیار کمدین معروف ،نازی افشار خواننده‌هنرمندو برادران فضولباشی‌باجرای برنامه‌های جالب هنری برگرمی مجلس جشن افزودند و بدین ترتیب جشن پر شور و باشکوهی که از طرف «عیوض‌علی‌منصوری» ترتیب یافته بود به پایان رسید و مدعوین پس‌ازپذیرائی گرمی که از آنها بعمل آمد ، در حالی که شاهدوستی و وطن‌پرستی میزبان خود (عیوض علی منصوری) راتحسین میکردند ، با قلب هائی سرشار از عشق به شاه و میهن و خاطره‌ای فراموش نشدنی مجلس جشن بزرگداشت پنجاهمین سال شاهنشاهی پهلوی را ترک گفتند.

آقای عیوضعلی منصوری‌مدیرنمایشگاه اتومبیل منصوری طی نطقی پیشرفت های چشمگیرایران‌را در دوران شکوهمند پهلوی مورد ستایش قرار داد .

گوشه‌ای از اجتماع طبقات‌مختلف درجشن نمایشگاه اتومبیل‌منصوری واقع در خیابان‌آریانا.

المپیک مونرآل | المپیک مونرآل | المپیک مونرآل | المپیک مونرآل | المپیک مونرآل

خدر تکرار کرد، فتاحی و فره وشی جبران

مدعی اول ۵۷، کیلو ضربه فنی شد!

نوائی و روحی، مغلوب برابر ۲ قهرمان جهان

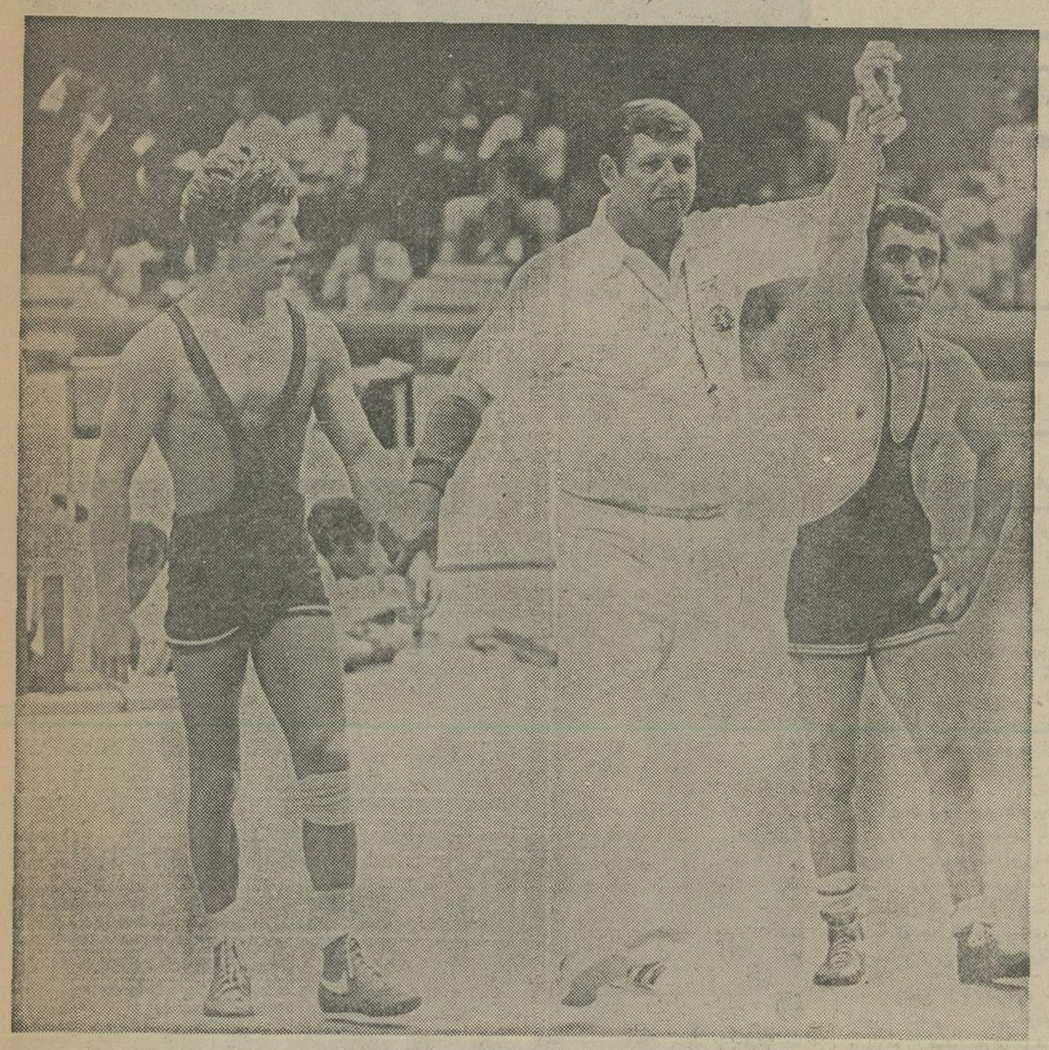

رمضان خدر بعداز دوپیروزی پایک امتیاز منفی بدور سوم رسید. یکی از سه یادگاربازی های المپیک مونیخ این بار هیچ چیز را بدست حوادث نسپرده و امیدوار است در شب پایان در سکوی افتخار مکانی درخور ارزش نام خود بدست آورد. تصویر مربوط به پیروزی نخستین اودرمقابل مباری، از کاناداست که خدر باامتیاز ۵-۲۳ بهپیروزی رسید.

Montréal
ویژه‌نامه ورزشی
اطلاعات
بمناسبت بیست‌ویکمین دوره بازیهای المپیک
پنجشنبه ۷ مرداد ۲۵۳۵ شاهنشاهی
شماره ۱۵۰۷۳

کشتی

مبارزه حساس‌برزگر- آشورعلی اوف کشتی‌گیر روسی که‌بارای داوران ٤-٦ بسود قهرمان ۷٤ کیلوی جهان‌پایان یافت‌بااعتراض ایران شکلی تازه بخود گرفت زیرا در طول مبارزه پروشنی‌در دقیقه پایان قهرمان ایرانی روی کنده کشی صاحب ۲ امتیاز شد که سرعت عمل قهرمان روسی‌که بلافاصله برزگر را خاك کرد، سبب شد تردیدی که برداور مسابقه مستولی شده بودازمیان برود و درنتیجه‌بدون درنظرگرفتن امتیاز قهرمان ایرانی،او رامحکوم به شکست نمایند.

ولی اعتراضی که ایران جهت احقاق حق خود به فدراسیون جهانی با ۲۵ دلار لازم‌تسلیم کرد، سبب شد، مسئله اعتراض شکلی جدی بخود بگیرد و برای روشن شدن قضیه‌نوار تلویزیونی‌مسابقه مورد بررسی قرار گرفت .دراین ارزیابی بودکه حقانیت برزگر مسلم شد و دوامتیاز او بحساب آمد.

نتیجه بعد ازاین ،دو امتیاز٦-٦ مساوی شد و بخاطر اینکه‌برزگر ٦ خودرا با٤ بار خاك‌کردن ویك‌بار پل‌بردن بدست‌آورده‌بود، درامتیازاوتردیدی وجودنداشت، درحالیکه آشورعلیف روسی‌ضمن ٥ بار خاك کردن ،یك امتیازدیگر را از یك اخطار بدست آورده‌بود وهمین سبب شدکه پیروزی‌نصیب برزگر گردد ، زیرا مقررات در این شرایط تصریح کرده که‌در مواقع برابری امتیازات ، اخطار از جمع امتیازات کم می‌شود. اگر اخطار هم نبود، برزگربلطف کسب اولین امتیاز مردفاتح‌مبارزه سرنوشت ساز و بزرك ایران و شوروی بود.

دوشکست نامنتظره

پیروزی برزگر غم ناکامیهای سنگین وزنهای ایرانی را تاحد زیادی کاهش داد، هرچند که‌دو شکست نامنتظره وزنهای ۹۰ و ۱۰۰ کیلو همه رویاها راقش پر آب کرد ، سوخته‌سرانی که با دشواری فراوان بمرز ۱۰۰ کیلو رسیده بود ، تنها سه‌دقیقه توان جنگیدن راداشت و درهمین سه دقیقه صاحب ٦ امتیاز شد ولی این یک روی سکه بود ، زیرا قهرمان ژاپنی که به ضعف حریف پی‌برده بود ، یك آن او راآسوده نگذاشت و دیدیم که سرانجام با٦بار خاك کردن و دواخطار او را٦-۸ شکست داد ، چیزی که دروهله اول تصورش هم دشوار بنظر میرسید.

بهر شکل ضمن اینکه فیلابی باقرعه استراحت به روز دوم و مقابله بامجاری رسید، دیدارهای روز دوم را آغاز کردیم ، به‌این امید که به تلافی‌اشتباهات گذشته هوشیارتر گام در راه مبارزات بگذاریم.

در دیدار های سبك وزنها که بامداد روز دوم انجام‌شد ، نتیجه روز اول‌تکرار شد، سه پیروزی ودوشکست . دو مغلوب روز دوم دوفاتح اولین روز بودند که‌هردو باشکست ضربه فنی بکار خود پایان دادند. سبحان روحی در ٤۸ کیلو و محمد رضا نوائی در٦۸ کیلو شکستشان مقابل دوقهرمان جهان شکل گرفت . اگر نوائی مغلوب قهرمان پیشین‌جهان‌للوید کیزر شد ولی سبحان روحی در برابر « حسن عیسایوف» قهرمان دوساله جهان مغلوب شد.

حادثه بزرك ۵۷ کیلو

در مقابل این دو ناکامی‌پیروزی دلچسبی در ٦۲ کیلو نصیب‌قهرمان ایران شد ،محسن‌فروه‌وشی که تا حذف شدن گامی‌بیش فاصله نداشت ، شکست ۰-٤ را به مساوی ٤-٤ تغییر داد، این به معنی پیروزی بود ، زیرا قهرمان ژاپنی یك امتیازش بوسیله اخطار جمع آوری شده بود.

فتاحی قربانی بزرك روز اول‌اینبار آگاهانه آزسد حریف ایتالیائی گذشت ، پیروزی ضربه‌فنی تنها حسنش این بود که اعتماد بنفس قهرمان ایران رازیادکرد، زیرا از آغاز مشهود بود که ایتالیائی مقابل فتاحی کاره‌ای نخواهد بود.

پیروز دیگر رمضان خدرمازندرانی پرامید ایران بود که از سدیك کشتی‌گیر آماده وروپای رومانی بادشواری زیادگذشت.

در دومین روز مسابقات اگر ژاپن صاحب شکستی تازه در وزن های سبك شد، شوروی نیزازاین جهت آسوده بال نبود، زیرا در این دوره خویلوك مغولی که در دوره نخست باضربه فنی مغلوب شده بود، ولادیمیر یومین از شوروی را باضربه فنی از پای درآورد ، این حادثه‌ای بزرك در ۵۷ کیلو بود،خاصه اینکه یومین در شرایطی است که اگر ازته جدول بگریزد تازه یك ژاپنی‌فاتح نظیر آرائی رادرمقابل خودخواهد دید، آیا باید گفت سرنوشت قهرمان سال ۱۹۷٤ جهان و نفر دوم و سوم سالهای ۱۹۷۵ و ۱۹۷۳ جهانی بموئی‌بسته است؟

روشنگری حقیقت

خویلوك دورگه مغولی که‌در صوفیه مدال نقره ۵۷ کیلو رادر پی‌یاناکیدا فتح کرد و در سال ۱۹۷۳ آنرا درپی فروه‌وشی تکرار کرد، در تهران نیز یومین را شکست داده بود.

این یومین که هیچ حسابی‌روی مغولی نمیکرد ، دردام حریفی افتاد که آخرین بار اورا باضربه فنی شکست داده بود.

مسابقات روز دوم تاحدی‌روشنگر حقیقت بود ، زیرا در پایان این دوره تاحدی قدرتهای بزرك‌شناخته شدند و آنها که شانسی نداشتند باجدول وداع گفتند.

در صدر جدول ژاپن وشوروی قرار دارند که هریک صاحبدو شکست شده‌اند، اگر ژاپنی ها ناکامیشان دروزنهائی‌است که‌امیدی به بقاء از آغاز نداشتند، درعوض شوروی دو قهرمان سال ۱۹۷٤ جهان را شکست خورده تحویل میگیرد . آشورعلی‌اوف بعد از شکست از برزگر حالا برای رسیدن بمقامهای دوم‌نیز دشواری های زیادی دارد ، درحالیکه یومین دروضعی است که یك قهرمان جهان (آرائی ژاپنی)دربالای جدول درانتظارش میباشد.

اولین پیروزی را خدر در روز دوم بدست‌آورد.خدر برای‌رسیدن به پیروزی انگل از رومانی رادر برداشت که بانتیجه ۱۵-۱۸ به‌برد تازه‌ای دست یافت.

دروقت اول خدر ۷-۱۱ پیش‌افتاد وخدر این برتری را در پایان دقیقه ششم به ۱۰-۱٤ رساند. در وقت سوم حریف جوان رومانی، موقعیت سختی برای قهرمان ایرانی بوجود آورد که‌دراین تنگنا«خدر» ۵امتیاز از دست دادو در عوض ٤ امتیاز بدست آورد و [illegible] علاوه کرد و بهمین ترتیب ۱۵-۱۸ پیروز شد. خدر با این‌پیروزی بایك نمره منفی بدور سوم رفت.

غیبت یك کشتی‌گیر٤۸ کیلوئی سبب بهم‌خوردن جدول شدوروحی بعوض حریف کوبائی رویاروی حسن عیسایوف قهرمان بلغاری جهان قرار گرفت.

روحی تنها سه‌دقیقه نخست‌پابپای قهرمان دوساله جهان پیش رفت و در حالیکه ۳-٤ مغلوب بود به سه دقیقه دوم رسید.

در آغاز وقت دوم دوپل پی درپی حساب امتیازات بلغاری رابه ۹ رساند و دراین زمان روحی نیز یك‌امتیاز دیگر بدست آورد. یورش ناشیانه روحی با « لنك آرنچ» عیسایوف همراه بود که درست ۲۵ ثانیه بپایان وقت دوم روحی روی این فن زانو زد وبا ضربه فنی مغلوب شد.

فتاحی جبران کرد

حبیب فتاحی ناکام‌بزرك ۵۲کیلو بعد ازحادثه شب نخست ، با هوشیاری بیشتری مبارزه دوم را آغاز کرد و به استقبال حریف ایتالیائی رفت.

فتاحی خوب آغاز کرد وخوب هم بپایان رساند، هرچند که نحوه مبارزه او انتقاد آمیز بودودو اخطار در دوزمان اول ودوم‌نصیبش شد و یکبار هم به پل رفت ولی درمقابل این ٤ امتیاز او برای خود ۲٤ امتیاز اندوخته کرد و بدور سوم رفت.

محسن فره‌وشی که تنها یک گام تا لبه پرتگاه فاصله‌داشت ، برای پیروزی ٦ دقیقه دندان روی جگر گذارد و پس از فروکش کردن حرارت رقیب ژاپنی ، او باهوشیاری‌فراوان امتیازات از دست‌رفته راجمع‌آوری کرد، با این تفاوت که او برخلاف‌حریف‌همه‌امتیازاتش را روی اجرای فن به دست آورد ، درحالیکه‌حریف درکنار سه امتیاز فنی یک امتیاز از یک اخطار داشت و بهمین خاطر مغلوب شد.

آگداق ترک که بر فره‌وشی غالب شده بود در دوره دوم مقابل قهرمان کانادائی بیلر شکست خورد ، این کانادائی همان است که در «کانادا» در سفرزمستان‌پیش‌مغلوب‌فره‌وشی شده بود.

نوائی دربی خوش‌شانسی‌در دوره اول ، در دومین دیدار درمقابل حریف امریکائی‌خود للوید کیزر با ضربه‌فنی‌شکست خورد . نوائی در وقت اول ۰-٦ و در وقت دوم ۰- ۱۸ مغلوب بود و در شرائطی که میرفت ۰-۲۱ مغلوب شود در دقیقه هفتم با ضربه فنی تسلیم شد.

نوائی ملی‌پوش ٦۸ کیلو در دوره نخستین در ثانیه‌های پایان در دامی خطرناک گرفتار شد و فاصله‌ای با شکست مطلق‌نداشت ولی بپایان رسیدن زمان مسابقه او را از ناکامی خلاص کرد ، عکس نوائی را هنگامیکه درچنگ حریف گرفتار شده نشان میدهد. نوائی دیشب مقابل للوید کیزر امریکائی با اختلاف فاحش‌مغلوب شد.

این امریکائی قبلا دوباردیگر با قهرمانان ایرانی روبرو شده بود ، بار اول در جام تظیس که مغلوب غلامی شدو مرتبه بعدی در ایتالیا درجریان مسابقات ارتشها بود که بر حاج‌احمدی غالب شد و دیشب نوائی نیز مقابل او شکست خورد.

یک آسیائی درفینال

دوومیدانی

زمان ۱۳٫۰٦ ثانیه، «ارلستر روت» دونده صاحب نام اسرائیلی را به فینال دو ۱۰۰ متر بامانع زنان المپیک مونرآل فرستاد.این دونده اسرائیلی که در سال‌پیش در بازیهای‌آسیائی تهران‌بانمایشی دلپذیر سه مدال‌طلا برد، دردیدار های مقدماتی‌بدنبال «گودرون‌برن» از آلمان شرقی در گروه‌خود دوم شد ضمن اینکه حدنصاب دونده آلمانی ۱۳٫۰۳ ثانیه بود.
زمان ۱۳٫۰٦ ثانیه«آسترروت» بهترین حدنصاب‌این‌دونده آسیائی در سال جاری است.

در دیدارهای مقدماتی دو۱۰۰ متر با مانع‌دوومیدانی زنان‌المپیک که دیروز برگزار گردید،«ناتالی لبدوا» از شوروی بهترین نتیجه زمانی را بدست آورد. او این مسافت را در مدت ۱۲٫۹٤ ثانیه دوید و خود را بعنوان شانس قهرمانی معرفی کرد.

بهر حال با موفقیت«آسترروت» یک آسیائی هم‌درجمع‌فینالیستها ۱۰۰ متر با مانع زنان میدود.

قوی ترین مرد عالم

با آن هیکل گوشتالو ، شکم گنده ، ابروهای سیاه و چهره‌یی که بی‌شباهت به «رابرت ردفورد» هنرپیشه امریکائی نیست و مثل خرسهای قطبی راه میرود ، هیچ، به آدمی که‌بایدقویترین مرد دنیا نامیدش و یا به «آقای جهان» خواندش ، نمیماند.

بااین وجود اگر میخواهید بدانید که مرد ۱۵٦ کیلوئی شوروی چه‌کرده است ، یکبار امتحان کنید که ۵٦۱ پوند (۲۵۵ کیلو) بالای سر شما ، روی بازوهایتان چقدر فشار می‌آورد! اگر نخواستید آزمایش کنید ، حداقل این وزنه را آنوقت که روی تخته‌ی مسابقات قرار دارد از نزدیک نگاهش کنید ، پی میبرید که آلکسیف ، قویترین مرد دنیا چه کرده است!

مهندس ۳٤ ساله شوروی ، سه‌شنبه شب یک شاهکار تازه خلق کرد و یک رکورد تازه به رکوردهای پیشین خود که تعدادش به هشتاد رسیده بود، اضافه نمود.

قهرمان المپیک مونیخ که در مونترال هم دومین طلای بازیها را گرفت ، ۷ سال تمام در همه‌ی دیدارهای بین‌المللی یکه‌تاز بوده و تاکنون بیشتر از هرکسی که بشود قیاس کرد ، وزنه بالای سر برده است و تعداد مدالهای طلای او به ۱۱ رسیده است.

بااین‌وجود آلکسی‌اف شب راحتی را گذراند . رقیب ۲۳ ساله‌ی بلغاری او ، خریستوپلاچکوف، بدلیل بیماری‌دروزنکشی حاضر نشد . او که بدلیل بیماری ۱۰ کیلو از وزنش کاسته‌شده بود ، بهترین کسی بود که میتوانست آلکسی را تهدید کند اما قهرمان شوروی ، که بظاهر از حیث مدال طلا آسوده‌وبی‌رقیب مانده بود، خود بجنگ وزنه‌ها رفت و پس از آنکه طلا را ازآن خود کرد ، رکورد تازه‌یی درحرکت دوضرب برپا نمود.

بخت خوب آلکسی

از بخت آلکسی ، خوب یا بد ، گردبونگ وزنه‌بردار آلمان شرقی هم از ناحیه شانه آسیب دیده بود و او نیز نتوانست رقابتی فشرده با قهرمان روسی داشته باشد.

آنها که شاهد شکستن رکورد جهان بودند ، آلکسی را زورمندتر از آن دیدند که وزنه‌ی ۲۵۵ کیلویی را برسر دست بالا برد، او که براحتی رکورد تازه دنیا را خلق کرد ، حتی‌خم به ابرو نیاورد.

پس از پایان یافتن مسابقه‌ها ، خبرنگاران او را دوره کردند و از مردی که ٦ مدال طلا از مسابقات جهانی داردپرسیدند که تاکی ادامه میدهد و او که در این هفت ساله بی‌رقیب بوده است ، گفت :

« هدف من اینست که به تمرینات خودم ، تا زمانیکه بتوانم ، با بچه‌هایم و با بچه‌های بچه‌هایم تمرین کنم ، ادامه دهم ، از من نخواهید که به‌این زودی‌ها از وزنه‌ها ، دست بردارم.»

قوی‌ترین مرد دنیا که قیافه هنرپیشه‌های سینما را بخود میگرفت و حرکاتی شبیه آنان از خود نشان میداد در جواب یکی دیگر گفت :

«خوشحالم که از چشم بچه‌هایم قوی‌ترین مرد دنیا هستم . دو پسر من ، در پوست خود نمی‌گنجند که «بابایشان از همه باباهای دنیا قوی‌تر است».

احساس گرسنگی

و بعد درحالیکه از این حرف خود کمی سرخ شده بود ، ابروهای سیاهش را بهم نزدیک کرد و جدی‌تر گفت :

«هیچوقت لحظه‌ای را که پشت وزنه‌ها می‌ایستم و آنها را بروی سر بلند میکنم و با سه چراغ سفید ، متوجه میشوم که رکورد تازه‌یی برپا کرده‌ام ، فراموش نمیکنم».

یکی از خبرنگاران پرسید ، حالا چه احساسی داری ؟ و او جواب داد :

«گرسنگی . میخواهم بروم و شکمی از عزا درآورم . دوست دارم سه‌تا استیک بخورم ، کمی احساس خستگی میکنم. پس از آنکه وزنه ۲۵۵ کیلو را بالای سر بردم‌در خودم این خستگی را حس کردم . من میتوانستم ۲٦۰ کیلو را هم تقاضا کنم و میدانستم که قادرم آنرا هم روی سر بالا ببرم ، اماخستگی مانع از آن شد.

پرسیدند ، رقیبی داری که بتازگی ترا از یکه‌تازی در مافوق سنگین باز دارد و او که نمیخواست از کسی نام ببرد گفت :

دشمن واقعی من صدمه‌دیدگی عضله است : یک کشیدگی ماهیچه که حالا بطور مزمن مرا می‌آزارد».

سئوال شد که چه آرزویی داری و او بی‌معطلی جواب داد :

آرزو دارم وقتی سر میز غذا می‌نشینم سیر شوم.

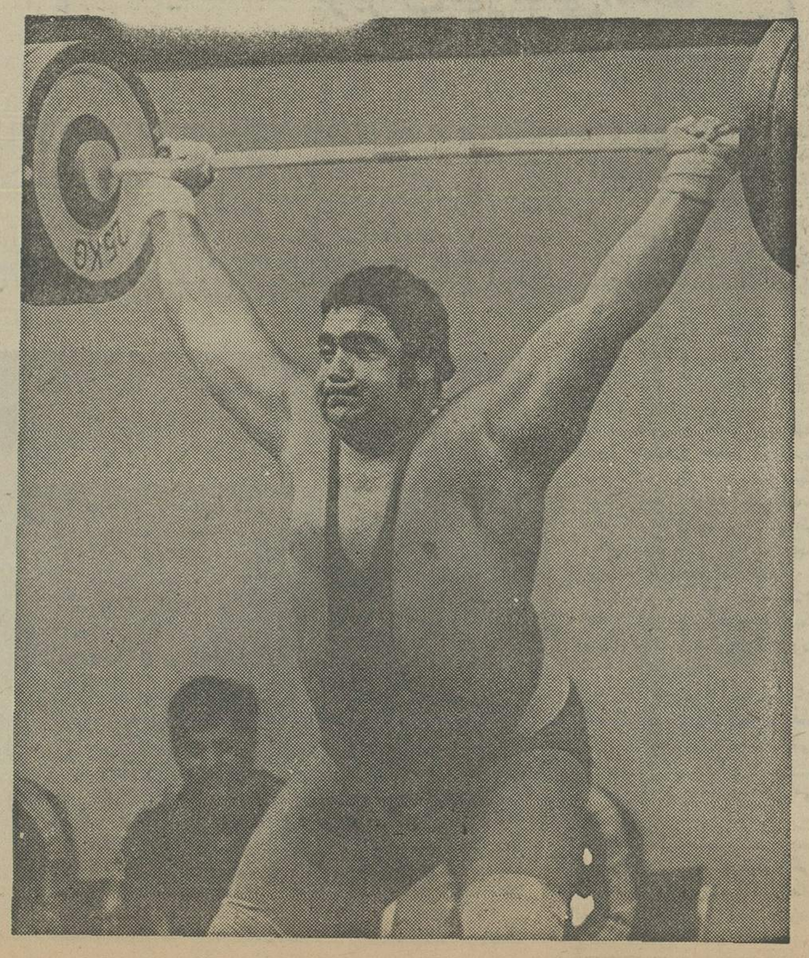

مردی که سه‌تا استیک یا یک ران گوسفند غذای یک وعده‌ی اوست ، مگر سیر میشود ؟

و بعد درحالیکه از این شوخی هم خنده‌اش گرفته بود ، نگاهی به تن گوشتالوی خود کرد و ادامه داد :

«برای آنکه بتوانم آن وزنه‌ها را بالا ببرم ، به این غذاها احتیاج دارم.»

قویترین مرد وزنه‌برداری جهان که درصورتش کم‌کم آثار پیری نمودار میشود و دو پسر ۱۰ ساله و ۱۲ ساله دارد ، با اشاره به این موضوع که درآینده فرزندانش جای او راخواهند گرفت ، رفت که استراحت کند.

المپیک مونرآل | المپیک مونرآل | المپیک مونرآل | المپیک مونرآل | المپیک مونرآل

پای حرفهای نادیا کومانچی ابر دختر ژیمناستیک و مربی‌اش «بلاکارولی»

نادیا در ۶ سالگی کشف شد

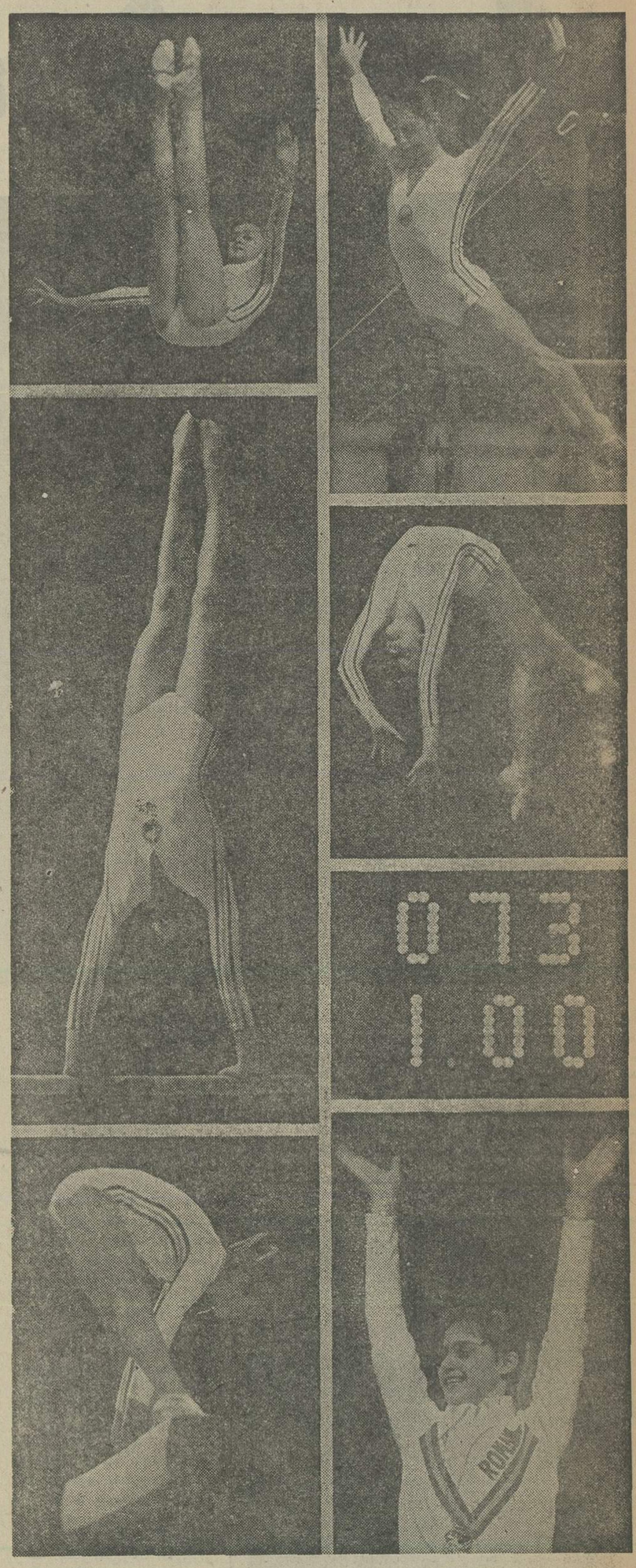

لذت «طلا»ی المپیک، بالاترین لذتهاست

ژیمناستیک

پافتن نادیا کومانچی ستاره مسابقات ژیمناستیک المپیک کار ساده‌ای نیست و ازآن مشکلتر گفتگو کردن باوست چرا که‌هرجا میرود خیل مشتاقان برای امضاء گرفتن و تشویق او دورش جمع میشوند و کمترکسی میتواند چند دقیقه‌ای از وقت او را به‌خود اختصاص دهد بهمین دلیل وقتی که پس از تلاش فراوان موفق شدیم رضایت «بلاکارولی» مربی او را برای انجام گفتگوئی مختصرجلب کنیم عملا این مربی بود که به پرسشهای ما پاسخ داد و نادیا خیلی زود برای رهائی از ابراز احساسات مردم به اطاقش بازگشت و ما را با مربیش تنها گذاشت .

بنظر میرسید که باوجود همه اشتیاق مردم به دیدن و صحبت با او ،نادیا ازشهرتی که در عرب بدست آورده و از القابی که وسائل ارتباط جمعی‌دنیا به‌اوداده‌اندبی‌اطلاع یا حداقل کم اطلاع است. اما بخوبی میداند که با توجه به نمایشهای اخیرش در المپیک سرشناس‌ترین چهره بازیها تاکنون است .

وقتی ازاو درباره سه حرکت کاملی که اخیرا انجام پرسیدم ، بسادگی گفت : «این نوزدهمین باری بود که من موفق میشدم ده امتیاز کامل در حرکات مختلف بدست‌آورم و ازاین‌رو پس از اعلام رای‌داوران‌بهیچوجه متعجب نشدم البته نمیتوانم بگویم که برایم اهمیت نداشت چون مسلم است که بدست آوردن امتیاز کامل در بازیهای المپیک بمراتب مشکلتر از سایر مسابقات است و بهمین‌دلیل لذت و شادی که از گرفتن آن به من دست داد بیش از مرتبه‌های پیش بود.»

هماهنگی کامل بدن

در پانزده سالگی ، نادیا یکی از سخت کوش‌ترین وپرکارترین ورزشکاران‌جهان‌است. چرا که او رشته‌ای را دنبال میکند که نه‌تنها به قدرت بدنی بل به کنترل و هماهنگی کامل بدن نیازمند است. در مدرسه چون دیگران به تحصیل مشغول است و در زبان تخصص می‌گیرد. توضیح داد که : «هر روز پس ازخاتمه مدرسه و مرور درسها ، سه تا چهار ساعت از وقت خود را به تمرین اختصاص میدهم که هرچند زیاد است اما چندان خسته کننده‌نیست چرا که آنرا با اشتیاق فراوان انجام میدهم.»

پرسیدم که آیا این همه‌کوشش‌طاقت‌فرسا فقط برای دست یافتن به عناوین و مدالها است یا اینکه او به اصل ورزش برای‌سلامتی و شادابی جسم و روح معتقد است. وقتی مترجم این سئوال را برای او ترجمه کرد اندکی به فکر فرو رفت ، بعد لبخندی زد و گفت : «واضح است که همه ورزش رابخاطر نفس ورزش آغاز میکنند . ورزش کردن‌زندگی افراد را تغییر میدهد و به آنان نشاطی تازه می‌بخشد . اما بدست آوردن مدال و کسب عناوین هم دوست داشتنی است‌و من‌بالشخصه گمان میکنم که امسال شایسته فتح مدال طلای المپیک بودم.»

بلاکارولی مربی تیم ژیمناستیک رومانی نادیا را در شش سالگی در یکی ازکودکستانها کشف کرد. او که انگلیسی را با لهجه‌غلیظی صحبت میکرد چنین توضیح داد :

«ما در جستجوی بچه‌هائی‌بودیم‌که‌نیروی لازم و علاقه کافی به ورزش را دارا باشند و نادیا را یافتیم که نه‌تنها در همان سن‌ویژگیهای یک ژیمناست خوب را داشت بل از انرژی کافی نیز برخوردار بود.»

دختر ۴۰ کیلوئی

نادیا در ۱۳ سالگی‌جوان‌ترین‌ورزشکاری شد که در مسابقات اروپائی به مقام قهرمانی دست یافته بود علاوه بر سن کم ، وزن زیر ۴۰ کیلو و قد کوتاهش نیز کمک میکرد که از انعطاف و هماهنگی کافی برخوردار باشد . در رومانی ، ژیمناستها برای جلوگیری ازاضافه شدن وزن از یک رژیم غذائی سخت پیروی میکنند . نادیا گفت که رژیم غذائی او شامل شیر ، میوه ، پنیر و پروتئین است. نان و شکر بکلی از صورت غذای او حذف شده‌است تا مبادا وزنش اضافه شود .

پرسیدم که آیا رژیم‌غذائی‌سخت و تمرینات مرتب او را از زندگی عادی دختران همسن و سالش جدا نکرده است ؟ میگوید که بهیچوجه زندگی اجتماعیش دچار اختلالی نشده است و او دوستان فراوانی دارد که اغلب آنها را اعضای تیم ژیمناستیک رومانی تشکیل میدهند و بعد به خیال اینکه من هم روزنامه‌نگاری از مغرب‌زمین هستم با کمروئی اضافه کردکه البته بین دوستان او پسر هم پیدا میشود ! توضیح دادم که بهیچوجه قصد دخالت کردن درزندگی خصوصیش را ندارم و تنها سئوالی کلی کرده‌ام چون زندگی او بهرحال با یک دختر پانزده ساله عادی اختلاف دارد و این همه تمرین و ریاضت کشیدن باید وقت کافی برای زندگی عادی باقی گذارد وبعد موضوع‌صحبت را تغییر دادم و از رقبایش پرسیدم . لبخندی به دوستش زد و گفت که گمان میکند سرسخت‌ترین رقیبش تئودورا باشد که امسال برنده تورنمنت قهرمانان در لندن شده و در مسابقات قهرمانی اروپ هم با فاصله‌ای اندک پشت‌سر او قرار گرفته است .

همه باهم دوست هستند

مربی نادیا کمکم با ترشروئی‌بمن مینگرد و درمی‌یابم که چندان خوشش نمی‌آید که‌وقت این ابر دختر ژیمناستیک به گفتگو باخبرنگاران بگذرد . از نادیا تشکر می‌کنم و از کارولی می‌پرسم که سایر دختران عضو تیم رومانی از اینکه در سایه ستاره‌ای چون نادیا قرار گرفته‌اند ناراحت هستند یا خیر ؟ بهمانگونه‌که میشد پیش‌بینی کرد قیافه‌اش بازتر میشود و میگوید که همه دختران عضو تیم‌او باهم‌دوست هستند و درعین دوستی رقابت را از نظر دور نمیدارند . اغلب اوقاتشان باهم میگذرد و برای سرگرم‌تر شدن سخت به‌خیاطی‌روکرده‌اند و مرتب در لباسهای‌متحدالشکل خوددستکاری میکنند. برای آنها تفاوت نمیکند که چه‌کسی اول میشود و چه کسی آخر . اصل مهم دوستی ، صمیمیت و یکرنگی است که بیگمان نزد آنها بوفور موجود است .

می‌پرسم که با توجه به اختلاف‌اوضاع و شرایط در دو کشور رومانی و کانادا ، دخترها برای‌وطن دلتنگی نمی‌کنند ؟ اعتراف میکند که تابحال دراین‌باره با او صحبت نکرده‌اند اما شاید این بخاطر اشتغال فراوان آنها به مسابقات بوده است اما از وقتی مسابقات ژیمناستیک تمام شده است بی‌شک حالا فرصت کافی برای تنها ماندن و دلتنگی پیدا کرده‌اند .

خداحافظی میکنم و جدا میشوم .

مارک اسپیتز: روحیه و تجربه دو عامل اصلی موفقیت

دوفوق ستاره

مارک اسپیتز و کورنلیااندر باید روزی کنار هم بنشینند و درباره مسائل مربوط به شنا کردن در المپیک زیر فشارویژه این بازیها صحبت کنند . این دو ورزشکار سرنوشتی تقریبا مشابه هم داشته‌اند . اسپیتز قرار بود که در بازی های ۱۹۶۸ مکزیک ابرمرد شنای امریکا شود و مدالها را درو کند اما نتوانست به این مهم نائل آید و چهار سال دیگر زحمت کشید تا سرانجام هفت مدال طلا در مسابقات بدست آورد و سلطان المپیک لقب گرفت . کورنلیااندر نیز در مونیخ به عنوان اعجوبه ۱۳ ساله و تازه ورزش آلمان شرقی شرکت داشت اما تنها سه مدال نقره بدست‌آورد. اما این‌باربه مونرال آمد و ٤مدال طلا گرفت .

درحالیکه نامزدش رولاند ماتیس ، مرد افسانه‌ای شنا ، در سومین المپیک‌خود چندان موفق نبود .

نیاز به روحیه و تجربه

در گفتگوئی کوتاه که‌بامارک اسپیتز داشتم ، مرد طلائی امریکا گفت‌که بعقیده‌او موفقیت در مسابقات شنای المپیک محتاج روحیه وتجربه‌ای‌است که معمولا در یک شناگرجوان مثلا۱۳ یا ١٤ ساله وجود ندارد و هم ازاین‌روست که او و اندر در المپیک های دوم خود بمراتب موفقتر از المپیک‌های اول بوده‌اند .

اسپیتز که در مونرال به عنوان مفسر شنای تلویزیون «ای . بی . سی» امریکا انجام وظیفه میکند فارغ‌التحصیل دانشگاه‌ایندیاناست (دانشگاهی که‌اغلب‌شناگران خوب‌امریکائی در آن تحصیل کرده‌اند) و از اینکه ناچار نیست به رقابت با ورزشکاران سایر کشورها بپردازدخوشحال بنظرمیرسید. او به من گفت که هنوزبرای تفریح و سرگرمی به آب‌میزند اما زندگیش بکلی از شنا جدا شده است .

حین صحبت با او ، شرلی باباشف، دختر سیمین‌امریکائی هم پیش ما آمدو من فرصت را غنیمت شمرده با اشاره به اینکه او هم ستاره بزرگ تیم شنای زنان امریکا است ، چیزهائی هم از او پرسیدم . درحالیکه اشاره‌ای به‌اسپیتز میکردم‌رو به باباشف گفتم که پیش از آمدن او ، ما درباره فشار روحی مسابقات صحبت میکردیم . سری تکان داد که این حرفها بنظر او بی‌معنی است. برای او المپیک با مسابقات داخلی امریکا فرقی ندارد و بنابراین میتواندخود را با تجربه بداند . چون احساس‌کردم حرفهای‌خصوصی باهم دارند ، خداحافظی کرده از آنها جدا شدم .

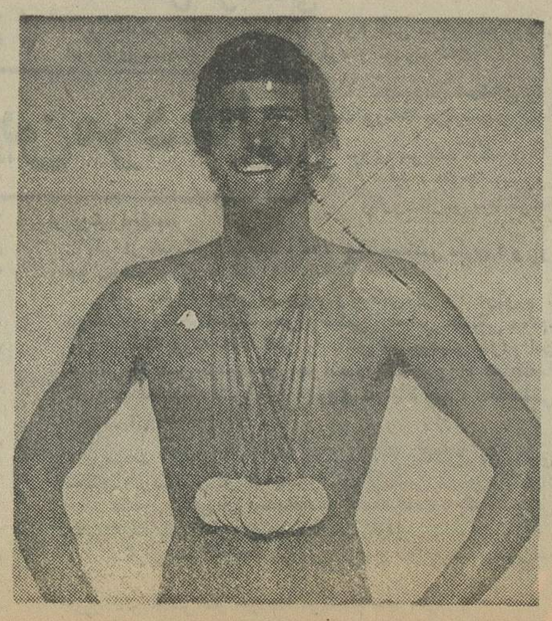

مارک اسپیتز شناگربزرگ‌امریکائی و فاتح ۷ مدال طلا در المپیک مونیخ . او حالا مفسرتلویزیون است .

دوفوق ستاره المپیک صحبت میکنند

برخورد اتفاقی

در مونیخ‌کمترکسی به‌کورنلیا اندر توجه داشت‌اما درمونرال تقاضا برای مصاحبه و گفتگو آنقدر زیاد است که بقول خودش اگر بخواهد فقط به بخشی از آنها پاسخ مثبت دهد باید از بام تا شام به مصاحبه بپردازدوحتی‌مسابقات شنا را بکلی فراموش کند . بنابراین وقتی خیلی اتفاقی به او برخوردم و چند دقیقه از وقتش را خواستم گمان‌میبردم که راضی نشود اما اندریا خوشروئی پذیرفت که به سئوالاتم پاسخ دهد .

از او پرسیدم که گمان‌نمیکند شناگران امروزه خیلی زود قهرمان میشوند و زودتر ازآن بازنشسته میشوند ؟ گفت که بهیچوجه اینطور نیست . معمولاشناگران در سنین‌خیلی پائین به آب روی می‌آورند و بنابراین‌در پانزده سالگی‌دارای تجربه فراوان هستند . یک شناگر ۲۰ ساله که ازمسابقات کناره میگیرد دست‌کم ۱۲ تا۱۵ سال از عمر خود را در آب گذرانده است ودرکمتر ورزش دیگری میتوانید چنین دوام و استقامتی را بیابید . هرچه بگذرد ، گرفتاریهای فردی و مشکلات زندگی باعث‌میشودکه شناگر زمان کمتری را به تمرین اختصاص‌دهد ودرنتیجه دیگران بر او پیشی گیرند . خود من در شش سالگی به دستور پزشک شنا را آغاز کردم و پس از مدتی چنان علاقمند شدم که به تمرینهای سخت پرداختم و کمکم باشرکت در مسابقات به نیروی خود پی بردم تا آنجا که در ۱۳ سالگی در مسابقه‌های آلمان شرقی موفق شدم و به مونیخ رفتم ».

وقت کناره‌گیری

پرسیدم که در چه سنی از شنا کناره‌گیری خواهد کرد ؟ پاسخ داد: « هر زمان که احساس کنم بهتر است شنا را فراموش کنم و توجه کامل خود را معطوف به موضوع دیگری دارم . از طرف دیگر ، اگر کسی پیدا شود که درچند مسابقه وچند رشته پشت‌سرهم مرا شکست دهد ، ناچار از کناره‌گیری خواهم شد . من هم مثل آدمهای دیگر هستم و دلم میخواهد وقتی بازنشسته‌شوم که هنوز در اوج باشم‌وعنوان یک شناگر موفق را داشته باشم».

کورنلیا برخلاف نامزدش رولاند ماتیس هنگام شنا کردن بهیچوجه نمیتواند دریابدکه سریع یا کند است. میگویدکه حین مسابقه تنها می‌تواند به رقبایش بنگرد و متوجه باشد که از آنها جلوتر یا عقبتر است و اضافه می‌کند که خوشبختانه ضعف او دراین مورد بهیچوجه اثری درنتیجه مسابقه ندارد وگرنه شاید نمی‌توانست چون امروز ، موفق باشد

اعتقاد به تمرکز حواس

اندر به تمرکز حواس معتقد است و آنرا در نتیجه گیری مهم میداند بهمین دلیل‌معمولا پیش از شروع مسابقه ، دو ساعتی به استراحت می‌پردازد و بعد برای قدم زدن از اطاقش خارج میشود تا آرامش و تمرکز فکری و عصبی پیداکند. بقول خودش حاضر نیست که قدم‌زدن را با هیچ چیز دیگر عوض کند معتقد است که بهتر از شنای پشت ، شنائی وجود ندارد و او همیشه‌در تمرینات به پشت شنا میکند

می‌پرسم که آیا بهمین‌دلیل قصد ازدواج کردن با یک شناگر پشت (ماتیس) را ندارد؟ به خنده میگوید :

«ما که هنوز قرار ازدواج نگذاشته‌ایم فعلا باید به فکر رشته تحصیلیم ، پزشکی باشم.»

خداحافظی میکند و دور می شود .

کورنلیا اندر: ۱۵ سالگی اوج تجربه یک شناگر برای قهرمانی است

کورنلیا اندر فوق ستاره‌شناگران آلمان شرقی و برنده ٤ مدال‌طلای المپیک مونرال در کنار نامزدش رولاند ماتیس

المپیک مونرآل | المپیک مونرآل | المپیک مونرآل | المپیک مونرآل | المپیک مونرآل

آمریکا «طلا» را برد، ولی این اوج آرزوهایش نبود!

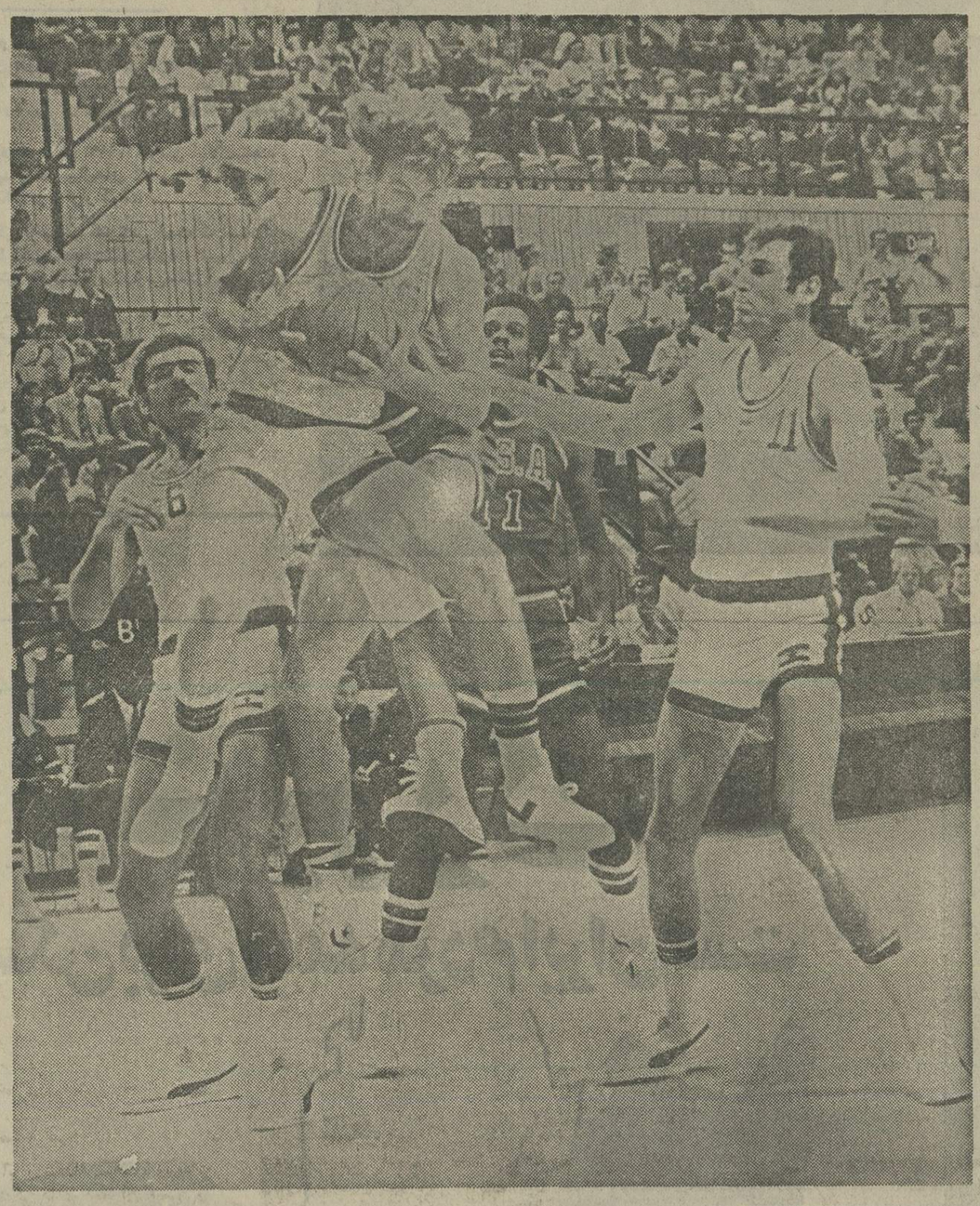

★آمریکا با شکست یوگسلاوی طلای بسکتبال المپیک را برد. کیکانوویک (توپ در دست) یار یوگسلاوها ضمن حمایت شدن از دو یارش توپ را ازدسترس دو امریکائی دور می‌کند.

بسکتبال

نقطه پایان جدالهای بسکتبال مردان در صحنه المپیک مونرآل سرانجام با فتح آمریکائیها گذارده شد که بامقهورکردن «یوگسلاوی» در نبرد سرنوشت بازیها، مدال طلا را به چنگ آوردند.

اما این پیروزی تمام آرزوهای «آمریکا» در میدان المپیک را بر نیاورد و آن شادی ایده‌آل را برای آمریکائیها در برنداشت!

در المپیک ۱۹۷۲ مونیخ مردان آمریکا، برای اولین بار در تاریخ بسکتبال المپیکها از تخت حکومت مطلق به زیر کشیده شدند و از طلا دور ماندند و این روسها بودند که در پیکاری پر هیاهو بازی «فینال» را بردند و مدالهای طلا را به گردن آویختند.

در فینال مونیخ، زمانیکه سوت پایان مسابقه بصدا در آمد، «آمریکا» با یک امتیاز اختلاف پیروز بود ولی فریاد شادی هنوز بر لبهای آمریکائیها طنین داشت که اعلام شد هنوز ۳ ثانیه از وقت قانونی باقی مانده است!

روسها در همین مدت زمان یک «توپ» در سبد آمریکائیها انداختند و حساب با یک امتیاز اختلاف بسود روسها عوض شد و شکستی این چنین را که در واقع بایستی گفت یاران شوروی، مدالهای طلا را ازگردن آمریکائیها برداشتند و بسینه خودآویختند، برای آمریکائیهای مغلوب دردآور و سخت بود، بخصوص اینکه این نخستین باری بود که آمریکا در بسکتبال مردان المپیک «مدال طلا» بدست نمی‌آورد.

چهار سال انتظار

از سال ۱۹۳۶ در المپیک برلین که اولین دوره مسابقات بسکتبال برپا گردید تا مکزیکو، مردان آمریکائی همیشه فاتحین طلا بودند و در مونیخ نوار طلائی آنها قطع شد.

از مونیخ تا مونرآل، «آمریکا» چهار سال انتظار کشیدتا زمان انتقام از شوروی فرابرسد. از ابتدا تا دیدارهای نیمه نهائی همه چیز آنطور پیش رفت که آمریکائیها میخواستند. در نیمه نهائی شوروی به یوگسلاوی برخوردکرد وآمریکا حریف کانادا شد.

آمریکائیها «کانادا» را بردندو به فینال رسیدند ولی شوروی در نبرد با یوگسلاوی شکست خورد و راهی به فینال نیافت. و باین ترتیب آمریکاو یوگسلاوی بازیگران جدال سرنوشت شدند.

«فینال» با پیروزی آمریکا به آخر رسید و آنها طلا را صاحب شدند ولی ارزوی بزرگ آمریکائیها این بود که در «فینال» شوروی را پیش رو داشته باشند تا با انتقامی طلائی، در کنار فتحی تازه، حادثه شکست سخت مونیخ را نیز از یاد ببرند.

صدرنشینان گروه‌ها

دیدارهای مقدماتی را شوروی و آمریکا در دو گروه جداگانه آغاز کردند که در پایان هردو عنوانهای نخست گروه خود رابه دست آوردند. یوگسلاوی نیمه‌نهائی اروپای شرقی بدنبال آمریکا در مکان دوم گروه ایستاد واز سوی دیگر کانادا تیم کشور میزبان با فروغی دلپذیر و دور از انتظارو پشت سرگذاردن حریفی چون «کوبا» صاحب مدال برنز مونیخ، پس از شوروی مکان دوم گروه رابدست آورد و باین ترتیب با توجه بشکل شرکت‌کنندگان در مرحله نهائی، «آمریکا»، «کانادا» و «شوروی - یوگسلاوی» حریفان یکدیگر شدند.

امریکا بجز سال ۱۹۷۲، سلطان همیشگی بسکتبال مردان در المپیک بوده است

آمریکائیها بدون هراس از سد کانادا گذشتند و به فینال راه یافتند. اما روسها در سد یوگسلاوی مغلوب ماندند.

یوگسلاوی در حالیکه وقت اول دیدارش با شوروی ۴۲ـ۴۲ تمام شد: در پایان ۴۰ دقیقه زمان جدال (۸۴ـ۸۹) شوروی را در هم شکست و «قهرمان المپیک مونیخ» را از رسیدن به «فینال مونرآل» محروم کرد.

شگفتی اتفاق نیفتاد

پیش از روز فینال، شوروی و کانادا دو مغلوب دور نیمه نهائی برای تصاحب مدال برنزرودرروی هم قرار گرفتند.

۱۸۰۰۰ تماشاگر کانادائی آمده بودند تا شاید با شکل گرفتن یک شگفتی تیم دیارشان به مدالی دست یابد. ولی این شگفتی هیچگاه اتفاق نیافتاد و شوروی ۸۱ـ۹۲ بازی را برد و مدال برنز را از آن خود کرد. روسها در آخر وقت اول ۳۸ـ۴۹ از کانادا جلو بودند.

جدال سرنوشت ساز فینال بسکتبال مردان المپیک مونرآل، در سالنی انباشته از تماشاگر که تعداد آنها به ۱۶۰۰۰ میرسید آغاز شد.

«یوگسلاوی» با شروعی حیرت آور خیلی سریع در دو دقیقه نخست ۸ـ۰ پیش افتاد ولی این درخشش پرجوش و خروش با جنبش دگرگون کننده آمریکائیها کیفیت کار شکلی دیگر بخودگرفت: تا آنجا که حساب ۸ـ۲۰ بسود آمریکا شد!

۲۰ دقیقه نیمه نخست بازی با برتری ۳۸ـ۵۰ آمریکا آخر گرفت و در وقت دوم این آمریکا بود که با آغازی کوبنده حریف را سخت در تنگنا قرار داد.

بهر تقدیر پایان ۴۰ دقیقه وقت مسابقه با پیروزی ۷۴ـ۹۵ آمریکا پایان گرفت و باین ترتیب «آمریکا» هشتمین طلای خود در ۹ دوره مسابقات برگزاری بسکتبال مردان در المپیکرا بچنگ آورد. تیمهای آمریکائی در این ۹ دوره ۷۰ مسابقه برگزار کرده‌اند که تنها یکبار باخته‌اند و آنهم در فینال المپیک ۱۹۷۲ مونیخ بود که در برابر شوروی مغلوب شدندو مدال نقره گرفتند.

بهر حال عنوانهای اول تا دوازدهم دیدارهای المپیک مونرآل در بسکتبال مردان باین شرح می‌باشد.

۱ـ آمریکا ۲ـ یوگسلاوی ۳ـ شوروی ۴ـ کانادا ۵ـ ایتالیا ۶ـ چکسلواکی ۷ـ کوبا ۸ـ استرالیا ۹ـ پورتوریکو ۱۰ـ مکزیک ۱۱ـ ژاپن ۱۲ـ مصر

شنبه: یکبار دیگر «حماسه ماراتن»

شنبه در آخرین روز دیدارهای المپیک مونرآل «دوماراتن» بمرحله انجام در خواهد آمد.

«ماراتن» در صحنه المپیک ها همیشه اوقات، رویدادهائی فراموش نشدنی در برداشته است ومیتوان گفت مردان بزرگی در آن خالق مبارزاتی حماسی وشکوهمند بوده‌اند.

در المپیک ۱۹۶۰ رم وقتی «آبب بیکیل» سیاه حبشه‌ای با پای بدون کفش همه مسیر را میدوید وباپای خونین و خاک آلود که بارنگ سیاه ساقهایش بهم آمیخته بود، به آخر خط رسید و مدال طلا را برد حماسه‌ای تازه از شکومرا خلق کرد وچهار سال بعد درتوکیو بار دیگربا تکرار افتخارش بر سکوی افتخار ماراتن ایستاد.

در دوماراتن که شنبه بر پا خواهد شد ۸۰ دونده ازسرزمینهای مختلف ۴۲٫۱۹۵ کیلو متر را در پی افتخار و مدال خواهند دوید: طول مسیربانوارآبی رنگی مشخص گردیده است که دوندگان دربی آن پیش خواهند رفت.

در المپیک ۱۹۷۲ مونیخ فرانک شورتر امریکائی با دو ساعت و ۱۲ دقیقه و ۱۹٫۸ ثانیه طلا را بچنگ آورد و حالا در مونرآل نیز او بزرگترین امید قهرمانی به شمار می‌آید.

مجارستان برای پنجمین بار قهرمان المپیک شد

تیم ملی واترپلوی مجارستان تلافی شکست در المپیک مونیخ را نمود و برای پنجمین بار در تاریخ بازی های المپیک فاتح مدال طلای واترپلو شد. مجار ها در مونیخ با شکست مقابل شوروی در فینال به مدال نقره رسیدند . آخرین مقام قهرمانی مجارستان در مسابقه های واترپلوی المپیک مربوط به بازیهای سال ۱۹۶۴ توکیو است .

مجار ها در ۵ بازی مرحله نهائی ۴ پیروزی و یکمساوی داشتند که با جمع ۹ امتیاز آنها را قهرمان المپیک کرد .درحالی که ایتالیا نایب قهرمان بازیها با ۶ امتیاز کارش را به آخر برد.

هلند و ایتالیا در آخرین دیدار خود برای تعیین سرنوشت عنوان نایب قهرمان رودرروی هم قرار گرفتند که مسابقه ۳ـ۳ تمام شد و با توجه به امتیازات مساوی دو رقیب ، کار برای تعیین سرنوشت «مدال نقره» به گل شماری کشید که ایتالیائیها با ۲۱ گل زده در مقابل ۲۰ گل خورده، بالاتر از هلند با ۱۸ گل زده و ۱۷ گل خورده قرار گرفتند .

رده بندی تیم ها در پایان بازی ها

گروه اول (برای مقام های اول تا ششم)

کشور	برد	مساوی	باخت	زده	خورده	امتیاز
	۴	۱	ـ	۳۰	۲۴	۹
	۲	۲	۱	۲۱	۲۰	۶
	۲	۲	۱	۱۸	۱۷	۶
	۱	۳	۱	۲۶	۲۵	۵
	ـ	۳	۲	۲۱	۲۴	۳
	ـ	۱	۴	۱۵	۲۱	۱

گروه دوم (برای مقام های هفتم تا دوازدهم

کشور	برد	مساوی	باخت	زده	خورده	امتیاز
	۴	۱	ـ	۳۴	۱۶	۹
	۳	۱	۱	۳۳	۱۶	۷
	۲	۲	۱	۲۷	۲۱	۶
	۱	۳	۱	۲۶	۱۹	۵
	۱	۱	۳	۲۲	۲۵	۳
	ـ	ـ	۵	۸	۵۳	ـ

(این نتایج مربوط به بازیهای نهائی است و دیدارهای مقدماتی جدا میباشد .)

رده بندی نهائی

۱ـ مجارستان ۲ـ ایتالیا ۳ـ هلند ۴ـ رومانی ۵ـ یوگسلاوی ۶ـ آلمان غربی ۷ـ کوبا ۸ـ شوروی ۹ـ کانادا ۱۰ـ مکزیک ۱۱ـ استرالیا ۱۲ـ ایران

برنامه فکاهی

«دولگرن» قهرمان سوئدی که در دسته «ب» وزن ۱۱۰ کیلو گرم به پایین وزنه برمیداشت ، موجب تفریح تماشاگران میشد. «دولگرن» که موهای ژولیده و ریش انبوهی داشت ،بلافاصله پس از پروی صحنه آمدن نعره بسیار بلندی میکشید که سالن به لرزه درمی‌آمد و بعضی تماشاگران به او پاسخ می - دادند بعد غرش کنان،جملات نامفهومی بر زبان می‌آوردکه حتی نخست وزیر کانادا را هم به خنده می‌انداخت .

قهرمان سوئدی به اینها هم اکتفا نمیکرد و هربار موقع بالا بردن وزنه نعره جانانه دیگری میکشید و بالاخره پس از مغلوب کردن وزنه مشتهای گره شده‌اش را در هوا تکان میداد . مردم او را به مراتب بیشتر از سایر وزنه‌برداران تشویق کردند .

«دولگرن» مقام اول دسته «ب» را بدست آورد مثل اینکه نعره‌ها کار خودش را کرد . وزنه‌ها زود تسلیم شدند .

بهرحال ، برای تماشاگران بد نشد یک برنامه فکاهی، میان برنامه‌های خشک ، زیاد هم بد نیست .

خرافاتی‌ها بخوانند

«کرافورد» برنده مدال طلای ۱۰۰ متر ، خرافاتی به نظر میرسد او که در ۲۰۰ متر به‌علت ناراحتی پا بزحمت خود را به خط پایان رسانید ، پیش از انجام مسابقات همواره پشت به خط پایان می‌ایستد و حتی موقع معرفی شدن هم روی برنمیگرداند، گویی که نگاه کردن به خط پایان همان و باختن همان. شاید ناکامی او در ۲۰۰ متر موجب تجدیدنظر درعقایدش شده باشد ، چون بهرغم نگاه نکردن به خط پایان گرفتار ناراحتی پا شد و از کسب مدال باز ماند .

دموکرات منشی امریکائیها

مربی دوومیدانی امریکا ، «لروی والکر» به خبرنگار «ساندی نیوز» در مونترال گفت که پس از کنارگیری تایوان ، به ورزشکاران امریکایی اجازه داده شد که خودشان درموردماندن یا رفتن خود تصمیم بگیرند و اکثریت قریب به اتفاق آنها بماندن رای دادند لابد اسم این را دموکرات منشی هم میگذارند !

«والکر» اضافه کرد که متاسفانه این فرصت به افریقائیها داده نشد وگرنه بسیاری از قهرمانان این کشورها در بازیها شرکت میکردند

نتایج دوره دوم مسابقه‌های کشتی آزاد

۴۸ کیلو

کودوسی اوزدمیر از ترکیه با ضربه‌فنی برجان دوحبوس از پورتوریکو غلبه کرد.

گومبوکیشك باتار با امتیاز، پیلدوزادو امریکائی را برد ، رومان دیمتریوف شوروی با ضربه‌فنی میهالی گیولاازمجارستان پیروز شد .

میگوئل آلونسو از کوبا، بر ری‌تاکاشی از کانادا با برتری فاحش شکست داد .

حسن عیسایوف بلغارستان با ضربه‌فنی بر سبحان روحی پیروز شد .

هوا- خوانك .کیم از کره جنوبی باضربه‌فنی جورج فریاس از مکزیك راشکست داد.

یانك نام. لی از کره شمالی با ضربه‌فنی کلودیو بولیا ازایتالیا را مغلوب کرد .

آکیرو کودواز ژاپن ، بر جورگف موبیوس از آلمان‌شرقی را باضربه فنی شکست داد.

کنستانتین آلکساندر ازرومانی برویلی‌حکمن از آلمان غربی با ضربه‌فنی غلبه کرد .

۵۲ کیلو

ولادیمیر استیك لهستان با ضربه‌فنی بر جولین سوبس از بلژیك غلبه کرد .

یوجیرو تاکاوا ژاپن با ضربه فنی کامیل اوزداك از ترکیه را شکست داد.

سلیم لوف بلغارستان باپرتری فاحش گوردون برتی از کانادارا مغلوب کرد

الوی آبراگو کوبا با امتیاز جیمس هانیس ازامریکا رامغلوب ساخت .

آلکساندر ایوانف شوروی با ضربه فنی کنستانتین مادریلا از رومانی را شکست داد.

یونك . سون‌لی . ازکره‌شمالی باضربه فنی‌فرتیبیرلر از آلمان غربی را برد .

هنریك کال‌باضربه‌فنی دیاکولو پروتو از فرانسه را شکست داد.

حبیب فتاحی ایران باضربه‌فنی کیسپ بوگنانی از ایتالیا را مغلوب کرد .

ها، سوپ جین کره جنوبی با ضربه‌فنی امیل کیست‌نورسو از ایسلند را شکست داد.

جام سرائین ازمغولستان صاحب قرعه استراحت شد .

۵۷ کیلو

زبیکنیف زدزیکی لهستان با ضربه‌فنی جی‌کورسو ازامریکا را شکست داد.

ماساتو آرائی از ژاپن باضربه فنی الله‌داتا از پاکستان را برد .

میکودوکوف از بلغارستان با ضربه فنی گوردون اسمیت از استرالیا راشکست داد.

رمضان خدر ایران با امتیاز (۱۵ـ۱۸) برکیگل انگل‌ازرومانی پیروز شد .

یونك. اوك .جونك کره جنوبی با امتیاز میشل باری از کانادا را شکست داد.

جورج چاتز ابانیدیس از یونان باضربه فنی باری اولدریچ از نیوزیلند رابرد .

ریستو داریف یوگسلاوی با ضربه‌فنی موئی‌سس‌لوپزازمکزیك راشکست داد.

جورج راموس کوبا باضربه‌فنی آمریك سنك بریتانیا رابرد .

حاسی - دیتر بروخرت ازآلمان شرقی‌برلاسلوکلیگا ازمجارستان باضربه‌فنی غلبه کرد .

میکدخویلوك دورکه‌ازمغولستان باضربه‌فنی ولادیمیر یومین را شکست داد.

هف . هو. یونك ازکره شمالی استراحت داشت.

۶۲ کیلو

ایوان یانکف از بلغارستان با ضربه‌فنی مارکوتران از اکوادور راشکست داد.

جف ریویس مریک با ضربه فنی تئودول تولوت از فرانسه را باضربه فنی مغلوب کرد .

زوك اویدوف از مغولستان بر میهالی فودر ازمجارستان باضربه فنی پیروز شد .

ادوارد گیرای آلمان غربی با ضربه‌فنی لنت داورز از بریتانیارا ضربه فنی شکست داد.

سرگی تیموف از شوروی بر بنجامین وارلا از پورتوریکو رابا ضربه فنی برد .

جون . می‌یانك از کره‌جنوبی با ضربه فنی هلموت اشترومب از آلمان شرقی را شکست داد.

بیگون‌بیلر کانادا بروهبی‌آکداق از ترکیه با امتیاز چیره شد .

محسن فروشی ایران بر کنکیجی مایاکاوا از ژاپن با امتیاز پیروز شد .

پیتر کومان از رومانی استراحت داشت .

۶۸ کیلو

سدن دامبا تاتجه دورکه از مغولستان باضربه‌فنی سگوندو اولمدو از پاناما را شکست داد. زیگموند کلویتسز ازپورتوریکوبا امتیاز جین وون کو از کره جنوبی را شکست داد.

رافائل گونزالس از پورتوریکو رولاند جوزف از ایسلند را ضربه فنی کرد .

را میمیرون از اسرائیل باضربه فنی لناردلاندل از سوئد رامغلوب ساخت .

خوره راموس کوبا با امتیاز مونچو زکف‌ازبلغارستان‌رامغلوب کرد .

جانوس کوسیس مجارستان با امتیاز بر کلیولیولند از کانادا پیروز شد .

اوبرهارد پراپست ازآلمان‌شرقی باضربه فنی جوزف کیلیگان از بریتانیا راشکست داد.

سرگیو افیزمن از آرژانتین با ضربه فنی آروتامانه از سنگال راشکست داد.

گرهارد ویسن برگر از آلمان غربی‌با امتیاز کاری‌اور مارك از فنلاند را شکست داد.

لئوید گیز از امریکا بر محمد رضا توانی با ضربه فنی چیره شد .

یاسابورو سوگاوارا از ژاپن با ضربه‌فنی سابان سرجیدی از یوگسلاوی راشکست داد.

پاول پنی‌گین از شوروی بر مهمت ساری از ترکیه با امتیاز غلبه کرد .

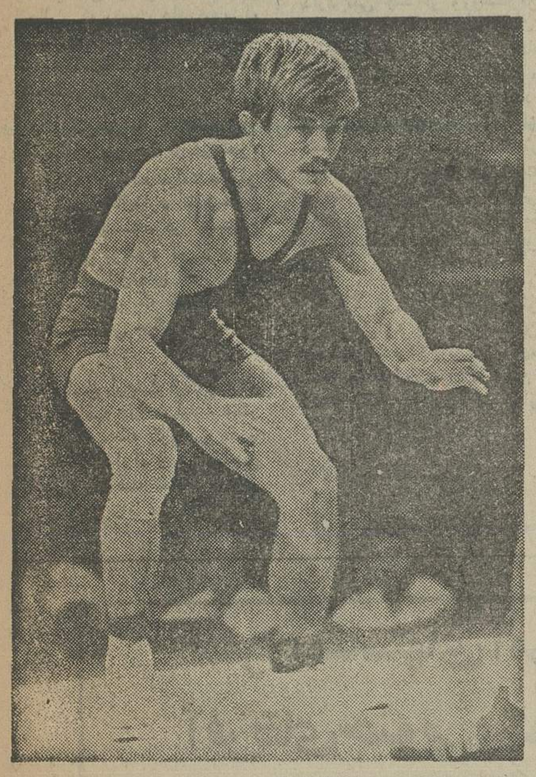

ولادیمیر یومین قهرمان سال ۱۹۷۴ جهان ونفر دوم مسابقه‌های جهانی ۱۹۷۵ مینسک که یک مدال برنز نیز از مسابقات جهانی تهران (۱۹۷۳) بیادگار دارد ، دیشب دربرابر حریف مغولی خود «حویلوگ دورگه» با ضربه فنی مغلوب شد ، این امید مغلوب روسها درپایان دور سوم صاحب ۴ امتیاز منفی میباشد .

دنیای ورزش
با آخرین رویداد های المپیك وعکسهای بی‌نظیر روز شنبه منتشر میشود

المپیک مونرآل | المپیک مونرآل | المپیک مونرآل | المپیک مونرآل | المپیک مونرآل

عواقب وخیم دوپینگ خونی!

چرا دخترها از آزمایش زنانگی وحشت دارند؟!

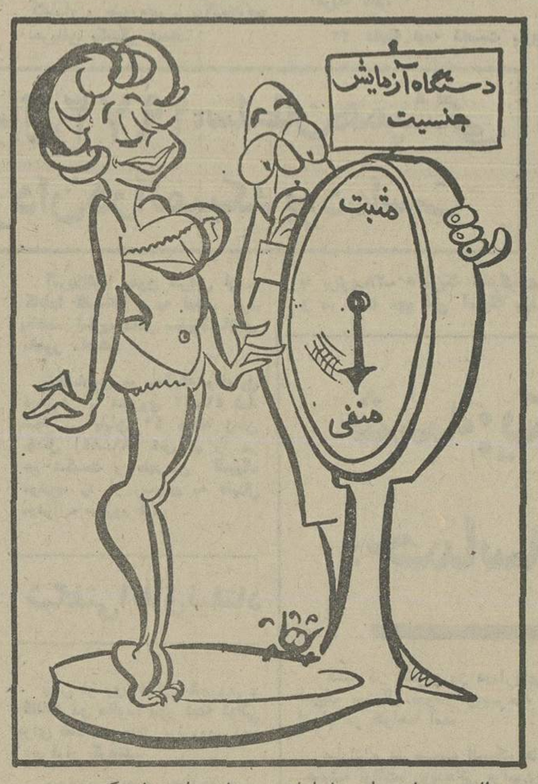

دکتر پرسی یکی از روسای سازمان پزشکی کانادا برای بازیهای المپیک تابستانی دیروز در یک مصاحبه اختصاصی درباره دوپینگ خونی توضیحاتی داد و اعلام کرد که این شیوه دوپینگ برای ورزشکاران بسیار خطرناک است و آنها که از طریقه جابجائی خون سعی میکنند به انرژی بیشتر دست یابند خود را در معرض خطر مرگ قرار میدهند.

روشی که به آن دوپینگ خونی نام نهاده‌اند غیر قابل کشف است و هیچ آزمایشی نمیتواند نشان دهد که ورزشکاری از طریقه مذکور استفاده کرده است.

دوپینگ خونی عبارتست از گرفتن خون ورزشکار و ذخیره آن در محلی مناسب تا فاصله سه هفته پیش از آغاز مسابقات. در این دوره سه هفته‌ای ورزشکار با رژیم پروتئینی بسیار سخت ، خون از دست رفته را جبران میکند و یک روز مانده به مسابقه ، خون ذخیره شده مجددا به او تزریق میشود تا بدین ترتیب مقدار اکسیژن موجود در خون او افزایش یابد و شمارش گلبولهایش تعداد بیشتری را نشان دهد که این هردو منجر به موفقیت بیشتر ورزشکار خواهد شد .

ذخیره کردن اکسیژن بیشتر !

دوپینگ خونی نخستین بار در سال ۱۹۶۸ برای ذخیره اکسیژن بیشتر در خون ورزشکارانی که می‌بایست در ارتفاع زیادتر در مسابقات شرکت کنند، خلق شد و پس از آن ، بعلت نتایج جالبی که بدست داد، بوسیله بسیاری از کشورها دنبال شد تا موفقیت‌هائی کاذب به استفاده کنندگان از آن ، اعطا کند .

دکتر پرسی به ورزشکارانی که با خیال راحت از این شیوه دوپینگ استفاده میکنند هشدار داد که احتمال دارد انتقال خون سه هفته مانده در بدنشان اختلالاتی بوجود آورد و از آن جمله کانونهای جرکی بوجود آورد که بیماری های شدید و حتی مرگ را بدنبال داشته باشد .

در پاسخ این سئوال که چگونه این عواقب ببار می‌آید ، دکتر پرسی گفت که گروهی عقیده دارند که سلولهای خونی اضافی بلافاصله خواهند مرد و البته بسیاری از سلولهای زنده پس از چند هفته ماندن در سردخانه یا هرجای دیگری از بین خواهند رفت و همین باعث بروز اختلال خواهد شد.

دوپینگ خونی کشف شدنی نیست اما تابحال هیچ ورزشکاری هم بخاطر استفاده از داروهای محرک معمولی از دریافت مدال محروم نشده است حال آنکه در بازیهای مونیخ ، ۱۲ نفر به همین علت از ادامه مسابقات و گرفتن مدال محروم ماندند .

دکتر پرسی گفت که انتظار دارد تنی چند از ورزشکاران بعلت استفاده از آنابولیک استروئید در مونرال از انجام مسابقه یا ادامه آن محروم شوند . آنابولیک استروئید معمولا چند هفته پیش از آغاز مسابقات تجویز میشود اما اثر آن در بدن تا مدتها باقی است و بهمین دلیل بسیارند کسانی که توقع گرفتار شدن ندارند اما در آزمایشگاه راز آنها فاش میشود .

معمولا از این ماده بیشتر وزنه‌برداران یا ورزشکاران شرکت کننده در پرتابها استفاده میکنند و بنابراین هرشب امکان کشف شدن یک وزنه بردار خاطی وجود دارد .

چاقی مصنوعی

آنابولیک استروئید نخستین بار برای چاق کردن مصنوعی حیواناتی مثل خوک و گاو بوجود آمد اما پس از مدتی ورزشکاران نیز برای تقویت نیروی جسمی خود به استفاده از آن پرداختند . دکتر پرسی در پاسخ این سئوال که آیا تابحال ورزشکاری بعلت استفاده از استروئید از مسابقه محروم شده ، گفت که هنوز کسی را که از این ماده استفاده کرده باشد پیدا نکرده‌اند اما اگرهم ورزشکاری بعلت استفاده از استروئید از مسابقه محروم شود ، نامش اعلام نخواهد شد .

مساله مهم دیگری که این روزها موردتوجه است آزمایش های مربوط به زنانگی است که بعضی خانمها سخت به آن اعتراض دارند . دکتر پرسی گفت که نتایج مربوط به این آزمایشها هم اعلام نخواهدشد چرا که رد شدن در آزمایش زنانگی خودبخود ضربه‌ای روحی برای دختر یا زن شرکت کننده بشمار می‌آید و بعقیده رهبران کمیته ملی المپیک ، نباید این ضربه را تشدید کرد. چهار سال پیش در مونیخ یکی از خانمهائی که در آزمایش زنانگی رد شد دست به خودکشی زد و بسیارند کسانی که پس از مردود شدن در آزمایش دست کم یکماهی را در بیمارستان روانی گذرانده‌اند .

دبیر ریشوی آمریکائی، قهرمان پرتاب دیسک المپیک

سکو ویلکینز، قهرمان ۲۵ ساله پرتاب دیسک مردان ایالات متحده امریکا درمرحله مقدماتی بازی های المپیک رکورد سابق این بازیها را بمقدار ۲ر۰ متر ترقی داد و رکورد ۶۸ر۲۸ متر را بعنوان بهترین حدنصاب پرتاب دیسک بازیهای المپیک به ثبت رساند .

ویلکینز که در این فصل به رکورد جهانی ۷۰ر۸۶ متر دست یافت ، در مونرال باحدنصاب ۶۷ر۵۰ متر در مرحله نهائی صاحب مدال طلای پرتاب دیسک بازیهای المپیک شد و با پشت‌سر گذاردن «لودویک دانک» چکسلواکی باعث شد تا پرچم ایالات متحده امریکا در استادیوم بزرگ المپیک مونرال به‌اهتزاز درآید. این غول ریشوی ایالت اورگان امریکا ، ۱ر۹۳ متر قد و ۱۱۷ کیلو وزن دارد ضمن اینکه او برای رسیدن به فرم ایده‌آل ظرف دوسال ۱۵ کیلوگرم به وزنش اضافه کرد تا هموزن دیگر پرتاب کنندگان بشود.

ویلکینز که به حرفه دبیری در دبیرستانهای امریکا مشغول و به «سکسهندگانه» معروف است ، همراه «جان پاول» و «مال نیورباخ» دیگر پرتاب کنندگان دیسک امریکا، درشهر سان خوان ایالت کالیفرنیا خود را برای بازیهای المپیک آماده کردند .

ویلکینز در سال ۱۹۷۳ قهرمان ایالات متحده امریکا گردید و در سال‌های ۷۴ و ۱۹۷۰ بعد از «پاول» درمقام دوم قرار گرفت .

او یکی از پرتاب کنندگانی است که استعداد و سرعت گردشی اعجاب‌انگیز دارد ، ضمن اینکه حفظ تعادلش در دایره پرتاب بی‌مانند است .

اولین‌باری که ویلکینز خود را به ورزش جهان معرفی‌کرد، درروز ۲۴ آوریل‌گذشته (۴ اردیبهشت) بود که دران روز فراموش نشدنی دیسک را به فاصله ۶۹ر۱۸ متر پرتاب‌کرد و رکورد جدید جهان را به‌جای گذارد و یک هفته بعد از آن در شهر سان‌خوزه اولین‌کسی بودکه ازمرز ۷۰ متر گذشت و رکورد ۷۰ر۸۶ متر به عنوان بهترین رکورد جهان را به ثبت رساند .

سفر ژیمناستهای آمریکا به آفریقای جنوبی منتفی شد!

ژیمناستیک

فدراسیون ژیمناستیک آمریکا برنامه سفر ژیمناستهای تیم دختران این کشور به آفریقای جنوبی را منتفی شده اعلام کرد !

قبلا در گیرودار اختلافات پیش آمده درجریان بازیهای المپیک مونرآل درباره تحریم المپیک ازجانب کشورهای آفریقائی بدلیل حضور نیوزیلند دربازی ها، آمریکائی ها اعلام کرده بودند پس از المپیک تیم ژیمناستیک دختران آمریکا برای گردش و مسابقه راهی آفریقای جنوبی خواهد شد .

ولی در شرایطی که چند روزی بیشتر به‌پایان المپیک مونرآل نمانده است فدراسیون ژیمناستیک آمریکا خبرداد این برنامه بهم خورده‌است و انجام نخواهد شد .

سخنگوی فدراسیون ژیمناستیک آمریکا همچنان تاکید داشت که توجه شود اینکار دلیل سیاسی ندارد و تنها علت بهم خوردن سفر ژیمناستها اینست که مربیان آنها نمیتوانند همراه ورزشکاران به‌افریقای جنوبی بروند و نمیشود ژیمناستها را بدون مربی به این سفر فرستاد.

ژیمناستهای آمریکایی در گذشته سفر هایی به‌آفریقای جنوبی و دیدارهائی دراین کشورداشته‌اند ولی‌طبق گفته سخنگوی‌فدراسیون ژیمناستیک‌آمریکا امسال تماسی بین ورزشکاران دو کشور صورت نخواهد گرفت .

باپیش آمدن چنین حالتی .که برنامه مسافرت تیم ژیمناستیک آمریکا به آفریقای جنوبی‌بهم‌خورد، شایع گردید که آمریکا بدلیل مسائل سیاسی که برخی کشورها رابطه با آفریقای جنوبی را تحریم کرده‌اند و درالمپیک مونرآل ماجرا حادیت خاصی بخود گرفت ، از اعزام تیم ژیمناستیک خودمنصرف شده است .

ولی آمریکائیها این موضوع را انکارمی کنند ومی گویند : هیچ‌دلیل سیاسی دربین نیست و کمیته بین‌المللی المپیک هم نقشی دراین میان نداره که‌مارا تحت فشار گذارده باشد .

کانادا، بازهم میزبان یك المپیك دیگر است

قرار است تابستان امسال المپیك دیگری در کانادا برگزار شود که‌درآن احتمال‌تحریم‌وکناره گیری‌کشورها تقریبا وجودنخواهد داشت . این«پارا المپیك » (بازی های بعد از المپیك) که از روز سوم اوگوست (۱۲ مرداد) در «تورنتو» آغاز خواهدشد ویژه‌ی ورزشکارانی است که‌روی صندلی های چرخدار به رقابت بایکدیگر خواهند پرداخت.

مهمترین رشته این المپیك بسکتبال خواهد بود که‌محبوبیت فراوان کسب کرده و در آن امریکائیها برتری نشان داده‌اند نخستین پارا المپیك در سال ۱۹۶۰ دررم برگزار شد و ازآن پس هرچهارسال یکبار انجام‌شده است .

در بازیهای امسال ورزشکاران بیش از هفتاد کشور شرکت خواهند کرد.

رسالت بزرگ ما
تامین مسکن برای همه مردم ایران است

باایمان به رسالتی که بعهده داریم در راه فراهم آوردن امکاناتی هرچه بیشتر برای صاحب خانه شدن هرفرد ایرانی تلاش میکنیم .
۶ برنامه جدید و مترقی پس انداز مسکن بانك رهنی ایران باپرداخت تا ۷/۵۰۰/۰۰۰ ریال وام با کمترین بهره وبازپرداخت طولانی ۲۰ ساله ، اکنون بهر فرد ایرانی امکان میدهد که با هر بودجه ودرآمدی بتدریج دربانك رهنی ایران پس انداز کند و با استفاده از مزایای پس انداز مسکن بانك رهنی ایران بآسانی صاحب خانه شود .

پس انداز مسکن بانك رهنی ایران
آسانترین راه برای صاحب خانه شدن شما
بانك رهنی ایران
بانك رهنی ایران ، بانك مسکن شما

حداکثر وام پرداختی برای واحد مسکونی اول ۳،۰۰۰،۰۰۰ ریال و برای هرواحد مسکونی اضافی ۱،۵۰۰،۰۰۰ ریال جمعا " تا ۷،۵۰۰،۰۰۰ ریال میباشد

BR-112

گزارش

تحولات اقتصادی نوین در امارات شارجه

در ژوئن ۱۹۷٤ امارت شارجه به عنوان سومین امارت تولید کننده وصادر کننده نفت به امارتهای ابوظبی و دوبی پیوست وبرنامه صنعتی دراز مدتی را بمرحله اجرا گذاشت

امارت شارجه، طرحی برای احداث یك منطقه مرکزی پولی بمرحله‌اجرا گذاشته است که بموجب آن ۲٤ ساختمان‌یازده‌طبقه‌دراطراف‌میدان شهر شارجه ساخته خواهد شد و در هریك از ساختمانهای مذکور دفتر یکی از بانکها فعالیت خواهد داشت.

گزارش از: محسن قندیل
خبرنگارمخصوص اطلاعات درامارات متحده‌عربی

امارت شارجه ،پس از دو امارت ابوظبی و دوبی از لحاظ مساحت سومین امارت کشورامارات‌متحده عرب محسوب میشود.

مساحت آن بالغبر یکهزار میل‌مربع و جمعیت آن طبق سرشماری سال۱۹۷۵ بالغ بر نود هزار نفراست که نیمی از آنها خارجی هستند ، گروهی از آنها در کارهای تجارتی آزاد و گروهی‌دیگر بعنوان کارمند و کارگر در شرکتهای نفتی کار میکنند .

ناگفته نماند که برنامه رشداقتصادی امارت شارجه از اواخردهه ۱۹٦۰آغاز شد ولی در اوائل دهه ۱۹۷۰ سرعت گرفت ، در ژوئن ۱۹۷٤ امارت شارجه بعنوان سومین امارت تولید کننده و صادرکننده نفت به امارت های ابوظبی و دوبی پیوست و بهمین جهت امارت مزبور اجرای برنامه صنعتی درازمدتی را بمرحله اجرا گذاشت (درآمد) نفت در سال ۱۹۷٤ بالغبر۲۷٫۸ میلیون دلار برابر با ۱۱۰٫۲۵ میلیون درهم شد . ناگفته نماند که استخراج نفت در این امارت برای اولین بار توسط شرکت نفت هلال انجام گرفت ،شرکت مزبور مرکب از شش کمپانی آمریکائی است و نفت شارجه از بهترین انواع نفت خلیج فارس محسوب میشود زیرا نسبت گوگرد آن بسیار کم است .

همچنین وجود نفتدر مناطق‌صحرائی شارجه ثابت شده و هم‌اکنون عملیات حفاری برای اکتشاف و استخراج آن جریان دارد).

اوضاع طبیعی ویژه امارت شارجه اثری بزرگ در طرح سیاست رشد اقتصادی این امارت‌داشته‌است ، امارت مزبور از لحاظ جغرافیائی به دوبخش شرقی‌وغربی تقسیم میشودودر مجموع از شش قسمت تاپیوسته تشکیل میگردد. بخش غربی از شهر شارجه تا خلیج فارس و جزیره صیربوبیغر امتداد دارد. در حالی که بخش شرقی مرکب از سه قسمت است که تابع شارجه میباشد و در ساحل باطنه واقع است و منفذیرا بر خلیج عمان تشکیل میدهد ، سه‌قسمت مزبور عبارتند از:

۱- خورفکان - دارای موقعیت جهانگردی و مرکزتجارتی با کشورهای همجوار است . این قسمت همچنین پر طراوت و سبز و حاصلخیز است و در کنارخلیج‌قرارگرفته‌و اکثرساکنان آن به شغل ماهیگیری اشتغال دارند.

۲- دبا - در شمال خورفکان‌واقع است ، این منطقه هم‌یک منطقه‌توریستی میباشد (دبا به دو قسمت تقسیم‌میشود. یکی از آنها تابع امارت شارجه‌و دیگری «محض» تابع امارت نجیره میباشد) ، اکثریت مردم آن به ماهیگیری و عده‌ای دیگر به کشاورزی اشتغال دارند .

۳- کلبا - در جنوب خورفکان واقع است و بطور کلی سرزمینی است کشاورزی ، در این قسمت یک مزرعه آزمایشی نمونه وجود دارد که انواع میوه‌جات و سبزیجات مانند پرتقال و لیمو و انگور و موز در آن کاشته میشود .

پایه های رشد

پایه های رشد اقتصادی در امارت شارجه بر همان اصولی که از طرف شورایعالی اتحاد پی‌ریزی شده گذاشته شده است و این مسئله را هم در نظر گرفته‌اند که نهضت صنعتی دوشادوش رشد بخش های تولیدی دیگر بویژه بخش های کشاورزی و خدمات پیش برود . بدون شک پیشرفت و توسعه منطقه شرقی امارت شارجه‌بخشی‌است حیاتی در رشد همه‌جانبه کشور امارات متحده عرب.

و بدین ترتیب مشاهده میکنیم که طرحهای رشد درشارجه و همچنین در کشور امارات متحده عربطوری تنظیم شده است تا دگرگونیهائی مهم درسطح تولید برای مدتی دراز صورت دهد . و بدین ترتیب مشاهده میکنیم که برای گونه گونه کردن منابع تولید ازطریق صنعتی کردن در کشور امارات متحده عرب باید هدفهای زیر در نظر گرفته شود.

۱- کاهش نیازمندی اقتصاد ملی به واردات خارج بویژه در مورد مواد غذائی اصلی از جمله محصولات کشاورزی.

۲- تضمین بهره برداری کامل از ثروت های معدنی و آبی و ثروت های دیگر.

برنامه رشد در شارجه این مزیت رادارد که بر صنایع نفتی تکیه نمیکند . هدف سیاست دولت این است که قسمت اعظم درآمد نفت را برای پیشرفت اساسی امارت بکار اندازد. و چون دولت‌علاقه وافری به بخش خصوصی دارد ، لذا طرح رشد شامل اتخاذگامهائی درجهت تقویت این بخش شده است،ضمناانگیزه های سرمایه گذاری‌درامارت‌شارجه زیاد است زیرا مالیات بردرآمد و عوارض بروارداتوجود ندارد و در مقابل دولت تسهیلات لازم را در اختیار می‌گذارد .

ضمنا دولت شارجه سعی دارد با کمپانیهای بزرگ خارجی برای اجرای طرحهای سرمایه گذاری در شارجه همکاری کند باین شرط که آن شرکتها به نسبت ۲۵ تا ۳۳ در صد در این طرحها سرمایه گذاری کنند و مرکزآنها در خلیج فارس در امارت شارجه باشد.

عمران و آبادانی

هم‌اکنون شارجه شاهد نهضت‌عمرانی وسیعی است ، زیرا علاوه برساختمان های تازه دولتی مانند عمارت پلیس و اداره امنیت ، عمارت شهرداری ،عمارت پست ، عمارت حکومتی شارجه ، چند طرح اساسی دیگر وجود دارد که یادردست ساختمان است و یا قرارداد ساختمان آن منعقد شده و به شرح زیر میباشند:

۱- احداث بندری در ساحل غربی شارجه : هزینه مرحله نخست این بندر بالغ بر دویست میلیون درهم میباشد و دارای دو موج شکن بطول ۳۲۰۰ متر و ۱۸ تا ۲۰ اسکله عمیق برای پهلو گرفتن کشتی‌ها و همچنین مرکزی برای انجام خدمات نفتکش ها با داشتن تمام تسهیلات لازم میباشد . هر اسکله‌ظرفیت پهلو گرفتن کشتی های ده تا ۱۲ هزار تنی و بطول ٦۰۰ پا را دارد . احداث این طرح آغاز شده و پیش بینی میشود که شش اسکله آن ظرف سال ۱۹۷٦ آماده بهره برداری گردد و همچنین پیش‌بینی میشود که طرح مزبور بطور کلی در سال ۱۹۷۸ باتمام برسد . این طرح طوری است که میتوان در آینده آنرا توسعه داد.

۲- طرح کشیدن یک راه آهی تمیز از میان شن‌ها جهت عبور قایق ها و کشتی های‌کوچک‌بمنظور تامین‌نیازمندی منطقه صنعتی شارجه.

۳- طرح‌خورخالد بمنظور پاکسازی آن از مردابها وشن ها و احداث یک منطقه تفریحی جدید برای استراحت با داشتن همه وسائل و امکانات تفریحی هم‌اکنون احداث‌جزیره‌ای در دست‌اقدام است که یک باغ وحش در آن ایجاد میشود و همچنین‌حوضچه های‌مصنوعی برای به نمایش گذاشتن انواع ماهی ها و حیوانات دریائی احداث میگردد.

٤- طرحی برای احداث پل هائی بمنظور پیوستن جزیره به شارجه و به منطقه «لیه» مجاور.

٥- طرح احداث ایستگاه جدیدی بمنظور تولید انرژی برق بوسیله بخار در منطقه بندر با هزینه ۱۸۰ میلیون درهم . این دستگاه در سال ۱۹۷۸ باتمام خواهد رسید .

٦- طرح احداث فاضلاب با هزینه ٥۳ میلیون درهم و این طرح هم‌اکنون در دست اجرا است و پیش بینی میشودکه انجام آن در سه مرحله انجام گیرد، و نخستین مرحله آن در سال ۱۹۷٦ باتمام برسد .

۷- احداث یک فرودگاه بین‌المللی جدید در ده کیلو متری شارجه ،احداث این فرودگاه از اوت سال جاری آغاز میگردد وپیش‌بینی میشود که کلیه‌طرح در پایان سال ۱۹۷۸ باتمام برسد .

۸- فرودگاهی در خورفکان (در شمال شهر) احداث میشود و هواپیما هائی با ظرفیت چهل تا پنجاه نفر مسافر میتوانند روی باند های این فرودگاه بنشینند.

۹- شهر شارجه در وسط شبکه ارتباطی راه های امارات متحده عرب قراردارد ، طرحی تدوین شده استکه بموجب آن یک راه زمینی شارجه را بمنطقه شرقی امارات متصل میسازد.

۱۰ در خورفکان هم از سال ۱۹۷۰ احداث بندر تازه‌ای آغاز شده است . آبهای این بندرعمیق‌ترین آبهای امارات متحده عرب‌میباشد.

فعالیتهای دیگر

دولت شارجه ، بمنظور توسعه صنعت ماهیگیری ، با هزینه خود تشکیلات تازه‌ای بوجود آورده است. برای این منظور یک کارخانه کنسرو ماهی بظرفیت ۲۵۰ تن در روز بناشده است. همچنین ناوگانی برای صید ماهی و تامین ماهیهای این کارخانه بوجود خواهد آمد .

در امر خدمات بهداشتی هم بیمارستان قاسمی با ۱۱۰ تخت وهزینه ۲۵۰ میلیون درهم احداث گردیده که خدمات پزشکی‌را دراختیار مردم‌شارجه قرار میدهد .

همچنین دولت توجه زیادی به مسئله توسعه امر جهانگردی معطوف میدارد . زیرا علاوه بر هتل کارلتون شارجه، هتل‌های‌دیگری دردست‌احداث و بهره‌برداری میباشد مانند هتل (هولیدای‌ان) با۲۵۰ اتاق و هتل (اینترکنتیننتال) با ۳۸۰ اتاق و هتل (ماریدان) با۲۵۰ اتاق وهتل(نوواتیل) با ۱٤۰ اتاق و هتل (میدان الزهره) با یکصداتاق . همچنین طرحهائی برای احداث هتل‌های دیگر مانند هتل (کارلتون‌تاور) و هتل (خلیج) در شارجه و هتل (خلیج) در خورفکان و هتل (کارلتون خورفکان) دردست‌اجرا است .

در بخش صنعت هم کارخانه سیمان‌سازی در شرف فعالیت میباشد . این کارخانه با هزینه یکصد میلیون درهم و به ظرفیت‌تولیدی ۲۲۰ هزارتن در سال احداث گشته است .

طرحهای صنعتی‌دیگر عبارتند از:

کارخانه تولید مواد تنظیف - کارخانه ابمیوه‌گیری - کارخانه تولید روغن- کارخانه‌تولیدروغنهای موتور- کارخانه تولید رنگ - کارخانه تولید لبنیات - کارخانه‌تولید موادپلاستیکی- کارخانه تولید فرآورده‌های چوبی - کارخانه قایق‌سازی - کارخانه تولید صابون - کارخانه چمدان‌وکیف‌سازی- کارخانه تولید سنگ مرمر - کارخانه آجرپزی و کارخانه آلمینیوم سازی .

علاوه برآن هم اکنون یک کارخانه تولید یخ بظرفیت تولیدی روزانه ۱۰ تن درخورفکان مشغول‌کار میباشد .

و اما در کشاورزی ، بخش‌های متعددی از امارت شارجه آماده‌زراعت است. زیرا آب و هوا مساعد و خاک حاصلخیز و آبهای زیرزمینی فراوان میباشد . و علاوه‌بر مزرعه نمونه آزمایشی در کلبا ، بخش میانه‌شارجه که از جنوب «دید» تا «ملیحه» امتداد دارد از حاصلخیزترین مناطق میباشد و چندین مزرعه خصوصی برای‌کشت لیمو و خرما و انواع سبزیجات وجود دارد .

پیشرفت مالی

امارت شارجه طرحی برای احداث یک منطقه مرکزی پولی بمرحله اجرا گذاشته است. بموجب این طرح ۲٤۰ ساختمان یازده طبقه در اطراف میدان شهر شارجه بنا خواهد شد و در هریک از ساختمانها دفتر یکی ازبانکها فعالیت خواهد داشت .

شورای پولی‌شارجه گزارشی از بانکهائی که در شارجه فعالیت دارند تهیه کرده است .

دراثر اجرای برنامه سریع رشد توسط امارت شارجه بخش عمومی در حدود ٤۲درصد ذخایربانکی رادریافت داشته است. میزان وامها بالغ بر۱۹۸ میلیون درهم شده که ۱٤۳ میلیون‌درهم آن صرف اجرای طرحهای اساسی و ٥٥ میلیون آن صرف احداث کارخانه سیمان شده است .

بانکهای شارجه در حدود ۱۲۲ میلیون درهم از بانکهای دیگر کسب کرده‌اند . سپرده‌های بخش خصوصی هم دومین مبلغ پولی بانکها بوده است. سپرده‌های دولت تااین اواخر در حدود یکصد میلیون درهم بوده است .

همچنین نسبت سپرده‌های ثابت در مقابل مجموع سپرده‌های بخش خصوصی در شارجه بیش از نسبت‌آن در سایر امارات متحده عرب میباشد.

ناگفته نماند که‌قسمت اعظم‌سپرده های ثابت (۹۲٫٥ درصد) از حداکثر بهره (٥درصد) استفاده کرده است . و این خود نشان میدهد که بانکها تا چه میزان علاقه به جلب پول پس‌انداز کنندگان کوچک که اکثر آنان در کشاورزی یا ماهیگیری اشتغال دارند نشان میدهد. واما سپرده‌های‌درازمدت از بهره شش‌درصد استفاده کرده‌اند.

والاحضرت شیخ سلطان بن محمد القاسمی عضو شورایعالی امارات متحده عرب و حاکم شارجه

ده‌واحدتولیدی بزرگ دیگرسهام‌خودراعرضه کردند

آگهی عرضه سهام
شرکت سهامی عام قند تربت حیدریه

تاریخ تاسیس	۲٥۱۰	
سرمایه ثبت شده‌درتاریخ این‌آگهی	۳۷۷٫۹	میلیون ریال
ارزش اسمی هر سهم	۱۰۰۰	ریال
تعداد سهام	۳۷۷۹۰۰	سهم
تعداد سهامداران	۷	نفر
میزان فروش در سال ۲٥۳۲	۳۲٥	میلیون ریال
میزان فروش در سال ۲٥۳۳	۷٦٦	میلیون ریال
میزان فروش در سال ۲٥۳٤	۷۱۲٫۸	میلیون ریال
سود ویژه در سال ۲٥۳۲	۲۱٫۲	میلیون ریال
سود ویژه در سال ۲٥۳۳	۱۰۳٫٦	میلیون ریال
سود ویژه در سال ۲٥۳٤	۸٦٫۳	میلیون ریال

به‌پیروی‌ازمنویات‌مبارك‌رهبرعالیقدرایران شاهنشاه آریامهر درامرگسترش مالکیت واحدهای تولیدی

در اجرای مقررات قانون گسترش مالکیت واحد های تولیدی هیئت مدیره مراتب زیر را باستحضار کارگران - کشاورزان و عموم مردم میرساند .

۱- باستناد قانون «گسترش مالکیت واحد های تولیدی» برنامه فروش٤۹در صدسهام شرکت از تاریخ ۱٫۷٫۲٥۳٤ بمدت ۳ سال تنظیم شده است.

۲- در مرحله اول صاحبان سهام شرکت معادل ۳۰درصد از سهام‌خودرا بمبلغ ۱۱۳میلیون ریال منقسم به ۱۱۳۰۰۰ سهم عادی ۱۰۰۰ ریالی بانام از تاریخ انتشار این اطلاعیه : بدوا ازطریق سازمان مالی گسترش مالکیت واحد های تولیدی به کارگران و کشاورزان و سپس‌ازطریق شرکت ملی سرمایه‌گذاری به مردم عرضه مینمایند .

۳- با توجه بمیزان متوسط سود شرکت در سال های ۲٥۳۲ ، ۲٥۳۳ و ۲٥۳٤ و با رعایت ضوابطی که ازطرف «شورای گسترش مالکیت واحد های تولیدی» مشخص شده ارزش هرسهم ۱۲٥۰ ریال تعیین گردیده است .

٤- تمام سود ویژه سال ۲٥۳٥ شرکت به نسبت سهامی که‌کارگران و کشاورزان و سایرین خریداری خواهندکرد به آنان‌تعلق خواهد گرفت.

آ-۷٥٤۸٥ شرکت سهامی عام قند تربت حیدریه

آگهی عرضه سهام
شرکت سهامی عام کارخانجات تولیدی ممتاز

تاریخ تاسیس	۲٥۳۲	
سرمایه ثبت شده‌درتاریخ این‌آگهی	٥٥۰	میلیون ریال
ارزش اسمی هر سهم	۱۰۰۰۰	ریال
تعداد سهام	٥٥۰۰۰	سهم
تعداد سهامداران	۱۰	نفر
میزان فروش در سال ۲٥۳۳ - ۲٥۳۲	۱۰٥٤	میلیون ریال
میزان فروش در سال ۲٥۳٤ - ۲٥۳۳	۱۷	میلیون ریال
سود ویژه درسال ۲٥۳۳ -۲٥۳۲	۱۲٥٤	میلیون ریال
سود ویژه در سال۲٥۳٤-۲٥۳۳	۷۲	میلیون ریال

به‌پیروی‌ازمنویات‌مبارك‌رهبرعالیقدرایران شاهنشاه آریامهر درامرگسترش مالکیت واحدهای تولیدی

در اجرای مقررات قانون گسترش مالکیت واحد های تولیدی هیئت مدیره مراتب زیر را باستحضار کارگران - کشاورزان و عموم مردم میرساند .

۱- باستناد قانون «گسترش مالکیت واحد های تولیدی» برنامه فروش٤۹در صدسهام شرکت از تاریخ ۱٫۷٫۲٥۳٤ بمدت ۳ سال تنظیم شده است.

۲- در مرحله اول صاحبان سهام شرکت معادل۳۰ در صدازسهام خودرابمبلغ ۱٦٥ میلیون ریال منقسم به ۱٦٥۰۰ سهم عادی ده هزار ریالی بانام از تاریخ انتشار این اطلاعیه بدوا ازطریق سازمان مالی گسترش مالکیت واحد های تولیدی به کارگران و کشاورزان و سپس‌ازطریق شرکت ملی سرمایه‌گذاری به مردم عرضه مینمایند .

۳- با توجه بمیزان متوسط سود شرکت در سال های ۲٥۳۲ ، ۲٥۳۳ و ۲٥۳٤ و با رعایت ضوابطی که ازطرف «شورای گسترش مالکیت واحد های تولیدی» مشخص شده ارزش هرسهم ۱۰۰۰۰ ریال تعیین گردیده است.

٤- تمام سود ویژه سال ۲٥۳٥ شرکت به نسبت سهامی که‌کارگران و کشاورزان و سایرین خریداری خواهندکرد به آنان‌تعلق خواهد گرفت.

آ-۱٥٤۸۷ شرکت سهامی عام کارخانجات تولیدی ممتاز

آگهی عرضه سهام
شرکت کارخانجات تولیدی شیشه‌ایمنی‌میرال(سهامی‌عام)

تاریخ تاسیس	۲٥۲۲	
سرمایه ثبت شده‌درتاریخ این‌آگهی	٤۰۰	میلیون ریال
ارزش اسمی هر سهم	۱۰۰۰۰	ریال
تعداد سهامداران	٤۰۰۰۰	سهم
تعداد سهام	۲٤	سهم
میزان فروش در سال ۲٥۳۲	۳۳۲	نفر
میزان فروش در سال ۲٥۳۳	٥۱۳	میلیون ریال
میزان فروش در سال ۲٥۳٤	۷٦٥	میلیون ریال
سود ویژه در سال ۲٥۳۲	۲٦٫٥	میلیون ریال
سود ویژه در سال ۲٥۳۳	٤۷	میلیون ریال
سود ویژه در سال ۲٥۳٤	٥۰	میلیون ریال

به‌پیروی‌ازمنویات‌مبارك‌رهبرعالیقدرایران شاهنشاه آریامهر درامرگسترش مالکیت واحدهای تولیدی

در اجرای مقررات قانون گسترش مالکیت واحد های تولیدی هیئت مدیره مراتب زیر را باستحضار کارگران - کشاورزان و عموم مردم میرساند .

۱- باستناد قانون «گسترش مالکیت واحد های تولیدی» برنامه فروش٤۹در صدسهام شرکت از تاریخ ۱٫۷٫۲٥۳٤ بمدت ۳ سال تنظیم شده است.

۲- در مرحله اول صاحبان سهام شرکت معادل ۳۰ درصدازسهام خودرا بمبلغ ۱۲۰میلیون ریال منقسم به ۱۲۰۰۰ سهم عادی ده‌هزار ریالی بانام از تاریخ انتشار این اطلاعیه بدوا ازطریق سازمان مالی گسترش مالکیت واحد های تولیدی به کارگران و کشاورزان و سپس‌ازطریق شرکت ملی سرمایه‌گذاری به مردم عرضه مینمایند .

۳- با توجه بمیزان متوسط سود شرکت در سال های ۲٥۳۲ ، ۲٥۳۳ و ۲٥۳٤ و با رعایت ضوابطی که ازطرف «شورای گسترش مالکیت واحد های تولیدی» مشخص شده ارزش هرسهم ۱۱۰۰۰ ریال تعیین گردیده است.

٤- تمام سود ویژه سال ۲٥۳٥ شرکت به نسبت سهامی که‌کارگران و کشاورزان و سایرین خریداری خواهندکرد به آنان‌تعلق خواهد گرفت.

شرکت کارخانجات تولیدی شیشه ایمنی میرال (سهامی عام)

آگهی عرضه سهام
شرکت سهامی عام شیمیائی پارس

تاریخ تاسیس	۲٥۲۸	
سرمایه ثبت شده درتاریخ این‌آگهی	۱۰۸	میلیون ریال
ارزش اسمی هرسهم	۱۰۰۰	ریال
تعداد سهام	۱۰۸۰۰۰	سهم
تعدادسهامداران	۱۳	نفر
میزان فروش درسال ۲٥۳۲	۱۳۸	میلیون ریال
میزان فروش‌در سال۲٥۳۳	۲۸۹	میلیون ریال
میزان فروش در سال۲٥۳٤	۳۳۷	میلیون ریال
سودویژه در سال ۲٥۳۲	۱۱	میلیون ریال
سودویژه در سال۲٥۳۳	٤۷	میلیون‌ریال
سود ویژه درسال۲٥۳٤	٥۱	میلیون ریال

به‌پیروی‌ازمنویات‌مبارك‌رهبرعالیقدرایران شاهنشاه آریامهر درامرگسترش مالکیت واحدهای تولیدی

در اجرای مقررات‌قانون گسترش مالکیت واحد های تولیدی هیئت‌مدیره مراتب زیر را باستحضار کارگران- کشاورزان وعموم‌مردم میرساند.

۱-باستناد قانون «گسترش مالکیت واحد های‌تولیدی » برنامه‌فروش٤۹ درصد سهام شرکت از تاریخ ۱٫۷٫۲٥۳٤ بمدت ۳ سال تنظیم شده‌است .

۲- درمرحله‌اول بنابه تصمیم مجمع عمومی‌وهیئت‌مدیره شرکت وتصویب«شورای گسترش مالکیت‌واحد های تولیدی» سرمایه شرکت‌از تاریخ انتشار این اطلاعیه بمیزان ۳۲ میلیون ریال منقسم به ۳۲۰۰سهم عادی ده‌هزار ریالی بانام افزایش‌داده میشود.

۳- دراجرای «قانون‌گسترش مالکیت واحد های‌تولیدی »مجمع عمومی صاحبان سهام شرکت حق‌تقدم سهامداران فعلی رانسبت به خرید سهام جدید به«سازمان‌مالی‌گسترش مالکیت واحد های تولیدی » جهت فروش به کارگران‌و کشاورزان و« بشرکت‌سرمایه گذاری‌ملی‌ایران» جهت فروش به سایرمردم واگذار مینماید.

٤- باتوجه به میزان متوسط سود شرکت در سالهای۲٥۳۲، ۲٥۳۳و ۲٥۳٤ و بارعایت ضوابطی که از طرف «شورای گسترش‌مالکیت واحد های تولیدی» مشخص شده ارزش هر سهم ۱٦۱۷ ریال تعیین گردیده است. ازاین مبلغ معادل ۱۰۰۰ ریال‌بحساب سرمایه و ٦۱۷ ریال بحساب اندوخته شرکت منظور میگردد.

٥- تمام سودویژه سال ۲٥۳٥ شرکت به‌نسبت سهامی‌که کارگران وکشاورزان و سایرین‌خریداری خواهند کردبه آنان تعلق‌خواهدگرفت.

شرکت سهامی عام شیمیائی پارس

آگهی عرضه سهام
شرکت سهامی عام نخریسی و نساجی خسروی‌خراسان

تاریخ تاسیس	۲٤۹۳	
سرمایه ثبت شده درتاریخ این‌آگهی	۱٤۰	میلیون ریال
ارزش اسمی هرسهم	٥۰۰	ریال
تعداد سهام	۲۸۰	هزار سهم
تعدادسهامداران	۷۰۰	نفر
میزان فروش درسال ۲٥۳۲	۳٦٤	میلیون ریال
میزان فروش‌در سال۲٥۳۳	۳۸٤	میلیون ریال
میزان فروش درسال ۲٥۳٤	٤۱٤	میلیون ریال
سودویژه در سال ۲٥۳۲	۲۸	میلیون ریال
سودویژه در سال۲٥۳۳	٤٥	میلیون ریال
سود ویژه درسال۲٥۳٤	۳٦	میلیون ریال

به‌پیروی‌ازمنویات‌مبارك‌رهبرعالیقدرایران شاهنشاه آریامهر درامرگسترش مالکیت واحدهای تولیدی

در اجرای مقررات‌قانون گسترش مالکیت واحد های تولیدی هیئت‌مدیره مراتب زیر را باستحضار کارگران- کشاورزان وعموم‌مردم میرساند.

۱-باستناد قانون «گسترش مالکیت واحد های تولیدی » برنامه‌فروش٤۹ درصد سهام شرکت از تاریخ۱٫۷٫۲٥۳٤ بمدت ۳ سال تنظیم شده است.

۲- درمرحله‌اول بنابه تصمیم مجمع عمومی‌وهیئت مدیره شرکت وتصویب«شورای گسترش مالکیت‌واحد های تولیدی» سرمایه شرکت‌از تاریخ انتشار این اطلاعیه بمیزان ٤۲ میلیون‌ریال منقسم به ۸٤هزارسهم عادی ٥۰۰ریالی بانام افزایش داده میشود.

۳- دراجرای «قانون‌گسترش مالکیت واحد های تولیدی »مجمع عمومی صاحبان سهام شرکت حق‌تقدم سهامداران فعلی رانسبت به خرید سهام جدید به«سازمان‌مالی‌گسترش مالکیت واحد های تولیدی » جهت فروش به کارگران‌و کشاورزان و« بشرکت سرمایه گذاری‌ملی‌ایران» جهت فروش به سایرمردم واگذار مینماید.

٤- باتوجه به میزان متوسط سود شرکت در سالهای۲٥۳۲، ۲٥۳۳و ۲٥۳٤ و بارعایت ضوابطی که از طرف «شورای گسترش‌مالکیت واحد های تولیدی» مشخص شده ارزش هر سهم ٦٥۰ ریال تعیین گردیده است .ازاین مبلغ معادل ٥۰۰ ریال بحساب سرمایه‌و ۱٥۰ ریال‌بحساب اندوخته شرکت منظور میگردد.

٥- تمام سودویژه سال ۲٥۳٥ شرکت به‌نسبت سهامی‌که کارگران وکشاورزان و سایرین‌خریداری خواهند کردبه آنان تعلق‌خواهدگرفت.

شرکت سهامی عام نخریسی و نساجی خسروی خراسان

آگهی عرضه سهام
شرکت‌کارخانجات پشمبافی‌افشار یزد (سهامی‌عام)

تاریخ تاسیس	۲٥۱۸	
سرمایه ثبت شده درتاریخ این‌آگهی	۳۰۰	میلیون ریال
ارزش اسمی هرسهم	۱۰۰۰۰	ریال
تعداد سهام	۳۰۰۰۰	سهم
تعدادسهامداران		
میزان فروش درسال ۲٥۳۲	٤۱۹	میلیون ریال
میزان فروش‌در سال۲٥۳۳	٤۳۰	میلیون ریال
میزان فروش در سال۲٥۳٤	٤۰۷	میلیون ریال
سودویژه در سال ۲٥۳۲	۲۱	میلیون ریال
سودویژه در سال۲٥۳۳	۳۸	میلیون ریال
سود ویژه درسال۲٥۳٤	۳۸	میلیون ریال

به‌پیروی‌ازمنویات‌مبارك‌رهبرعالیقدرایران شاهنشاه آریامهر درامرگسترش مالکیت واحدهای تولیدی

در اجرای مقررات‌قانون گسترش مالکیت واحد های تولیدی هیئت‌مدیره مراتب زیر را باستحضار کارگران- کشاورزان وعموم‌مردم میرساند.

۱-باستناد قانون «گسترش مالکیت واحد های تولیدی » برنامه‌فروش٤۹ درصد سهام شرکت از تاریخ ۱٫۷٫۲٥۳٤ بمدت ۳ سال تنظیم شده‌است .

۲- درمرحله‌اول بنابه تصمیم مجمع عمومی‌وهیئت‌مدیره شرکت وتصویب«شورای گسترش مالکیت‌واحد های تولیدی» سرمایه شرکت‌از تاریخ انتشار این اطلاعیه بمیزان ۹۰ میلیون ریال منقسم‌به۹۰۰۰ سهم عادی ده‌هزار ریالی بانام افزایش‌داده میشود.

۳- دراجرای «قانون‌گسترش مالکیت واحد های تولیدی »مجمع عمومی صاحبان سهام شرکت حق‌تقدم سهامداران فعلی رانسبت به خرید سهام جدید به «سازمان‌مالی‌گسترش مالکیت واحد های تولیدی » جهت فروش به کارگران‌و کشاورزان و« بشرکت سرمایه گذاری‌ملی‌ایران» جهت فروش به سایرمردم واگذار مینماید.

٤- باتوجه به میزان متوسط سود شرکت در سالهای۲٥۳۲، ۲٥۳۳و ۲٥۳٤ و بارعایت ضوابطی که از طرف «شورای گسترش‌مالکیت واحد های تولیدی» مشخص شده ارزش هر سهم ۱۰۰۰۰ ریال تعیین گردیده است.

٥- تمام سود ویژه سال ۲٥۳٥ شرکت به‌نسبت سهامی‌که کارگران وکشاورزان و سایرین‌خریداری خواهند کردبه آنان تعلق‌خواهدگرفت.

شرکت کارخانجات پشمبافی افشار یزد «سهامی عام»

آگهی های رسمی شرکتها: ● تأسیس شرکتهای جدیدالتأسیس ● تغییرات اساسنامه شرکتها ● افزایش سرمایه ● تصمیمات جدید ● انحلال

آگهی تغییرات درشرکت سهامی خاص اتوالکتریک ثبت شده بشماره ۱۴۴۵۴

طبق صورتجلسه مورخ ۱۱ر۳ر۲۵۳۵ مجمع عمومی عادی و فوق‌العاده شرکت سهامی خاص اتوالکتریک اولا - ترازنامه و حساب عملکرد سال ۲۵۳۴ شرکت بتصویب رسید ثانیا - مواد ۲۴ و ۳۲ اساسنامه بشرح مندرج در صورتجلسه اصلاح و تصویب شد ثالثا - آقایان غلامرضا امینی - حاج مهدی سید احمدنیا -هائیک صفریان بسمت اعضاء اصلی هیئت مدیره و آقای آندرانیک آقاجانیان بسمت عضو علی‌البدل هیئت مدیره و آقای احمد مهرپرور بسمت بازرس اصلی و آقای ناصر دلخوشی بسمت بازرس علی‌البدل شرکت انتخاب شدند رابعا - رو بنامه اطلاعات جهت درج آگهی‌های‌شرکت تعیین شد خامسا- آقای غلامرضا امینی بسمت رئیس هیئت‌مدیره و آقای حاج سید مهدی سید احمدنیا بسمت نایب رئیس هیئت مدیره و آقای هائیک صفریان بسمت مدیر عامل شرکت برگزیده شدند و حق امضاء طبق اساسنامه باآقایان غلامرضا امینی و حاج سیدمهدی سیداحمدنیا و هائیک صفریان همراه بامهرشرکت خواهدبود.

م‌الف ۱۱۱۵۷

مدیر کل ثبت شرکتها و مالکیت صنعتی - یحیی مدنی

آگهی تغییرات درشرکت سهامی خاص کامسرج ثبت شده بشماره ۱۰۴۰۴

باستناد صورتجلسه مجمع عمومی ۵ر۴ر۲۵۳۵ تصمیمات زیر اتخاذ شد:

۱- ترازنامه سال ۲۵۳۴ بتصویب رسید .

۲- آقای دکتر سیاوش آگاه بسمت بازرس اصلی و بانو منیر شریعت پناهی بسمت بازرس علی‌البدل انتخاب شدند .

۳- مجمع روزنامه اطلاعات را بعنوان روزنامه کثیرالانتشار شرکت تعیین نمود.

۴- طبق صورتجلسه هیئت مدیره مورخ ۶ر۴ر۲۵۳۵ آقای محمد شریعت معزی بسمت رئیس هیئت مدیره انتخاب گردید که حق امضاء اسناد و چکها و سفته های تجارتی و اوراق بهادار و همچنین امضاء هر نوع پیمان بارئیس هیئت مدیره باتفاق یکی از آقایان مهندس پ رویز بزرگنیا ومهندس منوچهر بیانی کیوانی اعضاء هیئت‌مدیره و در غیاب آقای محمدشریعت معزی با آقای مهندس بیژن خاکپور حقیقی مدیر عامل باتفاق یکی از دونفر اعضاء هیئت مدیره با مهر شرکت خواهد بود.

م‌الف ۱۱۱۴۶

مدیر کل ثبت شرکتها و مالکیت صنعتی - یحیی مدنی

آگهی تغییرات درشرکت سهامی خاص نفت هرمز ثبت شده بشماره ۱۵۴۰۳

باستناد صورتجلسه مورخ ۲۶ر۱۲ر۱۳۵۴ تصمیمات زیر اتخاذ شد :

۱- ترازنامه سال ۱۹۷۵ بتصویب رسید .

۲- آقایان اردشیر بینش آق اولی‌حسینقلی گیلانپور -حسن آگهی - محمد شفیع خلیلی بعنوان اعضاء هیئت مدیرمشرکت ابقاء شدند .

۳- آقایان جی- ام - رابرتس وکارل - جی - بورنت را و آقایان ایگون - ام -مایستروآر -ام - ویولارا بسمت‌اعضاء هیئت مدیره انتخاب و ابقاء نمودند .

۴- طبق ماده ۱۷ اساسنامه و باتوجه به تصمیم اتخاذ شده در جلسه مجمع عمومی ۱۱ر۱ر۵۳ دوره مدیریت آقایان اعضاء هیئ ت‌مدیره جدید در تاریخ ۳اسفند ماه ۱۳۵۶ سپری خواهد شد.

۵- آقایان خلیل آئینه‌چی و کاظم مختاربند بسمت حسابرس اصلی و حسابرس علی‌البدل برای دوره یکساله از تاریخ تشکیل جلسه مجمع عمومی انتخاب شدند .

۶- طبق صورتجلسه هیئت مدیره۲۶ر۱۲ر۱۳۵۴ آقای اردشیر بینش آق اولی بسمت رئیس هیئت مدیره - آقای.ای.ام .مایستر بسمت نایب رئیس هیئت مدیره و آقای جی .ام . رابرتس بسمت مدیر عامل و آقای حسینقلی گیلانپور بسمت قائم مقام مدیرعامل انتخاب شدند .

م‌الف ۱۱۱۵۰

مدیر کل ثبت شرکتها و مالکیت صنعتی - یحیی مدنی

آ-۱۵۵۳۷

آگهی شرکت سوژمیران (سهامی‌خاص) ثبت شده بشماره ۷۸۹۳

برابر صورت جلسه مجمع‌عمومی عادی سالیانه شرکت سوژ میران «سهامی‌خاص» مورخ۱۷ر۴ر۲۵۳۵ واصل وترجمه رسمی‌صورت جلسه هیئت‌مدیره مورخ۱۸ر۳ر۲۵۳۵ تغییرات زیر در شرکت صورت گرفت .

۱- ترازنامه وحساب سودوزیان شرکت مربوط بسال مالی۲۵۳۴ تصویب گردید.

۲-آقای نامی‌مشیری ودکتر یحیی‌زاده‌برای مدت یکسال به ترتیب بعنوان بازرسان اصلی وعلی‌البدل شرکت انتخاب شدند.

۳- روزنامه اطلاعات جهت درج‌آگهی های شرکت تعیین گردید .

۴- آقای ژ.پ. موریتس درغیاب آقای ژ. سیکورسکی دارای کلیه اختیارات ایشان ازجمله حق امضاء میباشد.

مدیرکل ثبت شرکتهاومالکیت صنعتی -یحیی‌مدنی

م‌الف ۱۱۱۵۵

آگهی تغییرات شرکت سهامی خاص چوب‌پنبه‌ایران ثبت شده بشماره ۸۹۹۴

باستناد صورت‌جلسه مورخ۲۰ر۳ر۲۵۳۵ مجمع عمومی شرکت مذکور ۱- ترازنامه سال ۲۵۳۴ شرکت بتصویب رسید۲- آقای یوسف‌ویژه از عضویت درهیئت مدیره مستعفی وآقای عباس بزرگ‌نیا برای بقیه مدت تصدی هیئت‌مدیره بجای‌ایشان انتخاب گردیدند ۳- آقایان عزیزاله رهرائی بسمت بازرس اصلی واکبر اعتماد به سمت‌بازرس علی‌البدل برای‌مدت‌یکسال انتخاب‌گردیدند۴- روزنامه اطلاعات جهت درج‌آگهی های شرکت تعیین گردید.

مدیرکل ثبت شرکتهاومالکیت صنعتی -یحیی‌مدنی

م‌الف ۱۱۱۵۱

آ-۱۵۵۳۶

آگهی شرکت سهامی خاص مسکو ثبت شده به شماره ۸۹۱۱

برابر تصمیم مورخ۱۲ر۳ر۲۵۳۵ مجمع‌عادی سالیانه ترازنامه وحساب‌سودوزیان سال ۱۳۵۴ شرکت بتصویب رسیدوآقایان‌جهاندار پیرزاده وجمشید ایدلی مزرعه بترتیب بسمت بازرسان اصلی و علی‌البدل شرکت‌بمدت یکسال انتخاب شدند وروزنامه اطلاعات‌جهت نشر آگهی هاتعیین گردید.

م‌الف ۱۱۱۴۹

مدیرکل ثبت شرکتهاو مالکیت صنعتی -یحیی‌مدنی

آ-۱۵۵۴۲

آگهی تاسیس شرکت‌سهامی‌خاص کنیتکس‌اپلیکیشن

خلاصه اظهارنامه و اساسنامه‌شرکت سهامی خاص کینکس اپلیکیشن که درتاریخ۲۲ر۴ر۲۵۳۵ تحت‌شماره ۲۵۱۴۸ دراین‌اداره به ثبت رسیده‌و در تاریخ۲۲ر۴ر۲۵۳۵ از لحاظ امضاء ذیل ثبت‌تکمیل گردیده برای اطلاع‌عموم درروزنامه رسمی و روزنامه کثیرالانتشار اطلاعات آگهی میشود.

۱- موضوع شرکت: نماسازی وسایر پوششهای تزئینی‌وساختمانی ورنگ‌آمیزی قسمت های داخلی‌وخارجی ساختمان و نصب کف‌پوشش های تزئینی وخریدو فروش وواردات مصالح‌و مواد مربوط .

۲- مدت شرکت: ۲۲ر۴ر۲۵۳۵ بمدت نامحدود.

۳- مرکزاصلی شرکت: تهران خیابان روزولت شمالی شماره ۳۷۸ .

۴- سرمایه شرکت :مبلغ دو میلیون ریال منقسم به دو هزارسهم یکهزار ریالی بانام که‌کلابحساب شماره ۴۶۶۵ بانک‌عمران شعبه مرکزی واریز شده‌است.

۵- اولین‌مدیران ودارندگان حق‌امضاء :آقایان محمدرضاعلیشاهی و سیدرضا معصومی طبائی ونادر شریعت‌زاده سیگارودی حق امضاء قرار دادهاواسناد تعهدآور و اوراق بهادار و سفته‌ها و چکهاوبروات باآقای نادر شریعت‌زاده سیگارودی مدیرعامل شرکت ویکی‌ازاعضاء هیئت‌مدیره متفقا بامهرشرکت ونامه‌های عادی وفیش بامضاء مدیر عامل بتنهائی.

۶- اختیارات مدیرعامل :آقای نادر شریعت‌زاده سیگارودی و اختیاراتی که هیئت‌مدیره باو تفویض مینماید.

۷- بازرس اصلی وعلی‌البدل :بازرس اصلی‌شرکت خانم هلن شریعت‌زاده سیگارودی بازرس علی‌البدل آقای محمدعلی شکرگزار اصلاح .

مدیرکل ثبت شرکتهاو مالکیت صنعتی -یحیی‌مدنی

م‌الف ۱۱۱۴۵

آگهی افزایش سرمایه شرکت پرشین گلف تراول ایجنسی سهامی خاص ثبت‌شده بشماره ۷۵۴۰

باستناد صورتجلسه مجمع‌عمومی فوق‌العاده مورخ۲۵ر۱۱ر۵۴ سرمایه شرکت از دومیلیون ریال به پنج میلیون ریال افزایش یافت وکلیه بهای افزایش سرمایه به حساب جاری ۶۱۰بانک بازرگانی واریز گردیدبنابراین سرمایه شرکت پنج میلیون‌منقسم بپنجهزار سهم یکهزارریالی بانام میباشد.

م‌الف ۱۰۹۶۶

مدیرکل ثبت شرکتها ومالکیت صنعتی -یحیی‌مدنی

آگهی تغییرات در شرکت کارخانجات تولیدی روغن نباتی ناب (سهامی خاص) ثبت‌شده بشماره ۱۷۵۹۹

طبق‌صورتجلسه‌مجمع‌عمومی‌عادی سالیانه مورخ۲۲ر۳ر۲۵۳۵ تغییرات زیر درشرکت مذکور بعمل آمده است ۱- ترازنامه سال ۲۵۳۴ تصویب شد ۲- آقایان نصرت‌اله شرفامی بسمت بازرس‌اصلی وآقای باقراخوان شریف بسمت بازرس‌علی‌البدل انتخاب شدند ۳- روزنامه اطلاعات جهت درج آگهی های شرکت انتخاب وتعیین شد.

م‌الف ۱۰۹۵۷

مدیرکل ثبت شرکتها ومالکیت صنعتی یحیی مدنی

آگهی تغییرات شرکت سهامی خاص لزوم ثبت‌شده بشماره ۲۲۳۳۳

باستناد صورتجلسه مورخ ۲۹ر۳ر۳۵ مجمع عمومی شرکت مذکور ۱- ترازنامه‌سال ۵۴ شرکت بتصویب رسید ۲- آقایان مهدی ثقةالاسلامی بسمت بازرس‌اصلی و مهندس نصیرپورآرکین بسمت بازرس علی‌البدل برای مدت یکسال انتخاب‌گردیدند۳- روزنامه اطلاعات جهت درج آگهیهای شرکت تعیین‌گردید.

م‌الف ۱۰۹۶۲

مدیرکل ثبت شرکتها ومالکیت صنعتی یحیی مدنی

آگهی تصمیمات درشرکت سهامی خاص مدیپلکس ثبت‌شده بشماره ۵۰۳۵

باستناد صورتجلسه مجمع عمومی عادی مورخ ۲۹ر۳ر۲۵۳۵ تصمیمات زیر اتخاذ شد ۱- ترازنامه سال ۱۳۵۴ بتصویب رسید ۲- آقایان دکتر مهدی اکبریه - مهدی صیرفیان -صادق خویلوبسمت اعضاءاصلی‌هیئت‌مدیره برای مدت دوسال‌انتخاب شدند وآقایان خلیل ومحمدخویلو بسمت اعضای علی البدل هیئت مدیره انتخاب شدند ۴- آقایان بالاشیخ عطاری بسمت بازرس اصلی ومحمدرضا رجائی بسمت بازرس علی‌البدل انتخاب شدند ۵- روزنامه اطلاعات جهت درج آگهی های شرکت تعیین شد.

م‌الف ۱۰۹۶۳

مدیرکل ثبت شرکتها ومالکیت صنعتی یحیی مدنی

آگهی تغییرات درسامان ایران (شرکت سهامی خاص) ثبت‌شده بشماره ۱۲۳۶۵

برابرتصمیم مورخ ۲۶ر۳ر۲۵۳۵ مجمع عمومی عادی‌سالیانه تغییرات زیر درشرکت مذکور بعمل آمد ۱- ترازنامه سال ۱۳۵۴ شرکت به تصویب رسید ۲-آقای حمید خواجه‌نصیری بسمت بازرس اصلی وآقای مهندس هوشیار اشرف بسمت بازرس علی البدل برای سال مالی ۲۵۳۵ انتخاب گردیدند ۳- روزنامه‌اطلاعات جهت‌درج آگهی‌های مربوط بشرکت‌تعیین‌شد.

مدیرکل ثبت شرکتها ومالکیت صنعتی یحیی مدنی

م‌الف ۱۰۹۵۹

آگهی تعیین هیئت مدیره وبازرسان شرکت‌سهامی عام بانک عمران ثبت‌شده بشماره ۳۸۳۸

طبق تصمیم مجمع عمومی عادی مورخ ۱ر۲ر۱۳۵۴ آقای دکتر هوشنگ رام بسمت ریاست هیئت مدیره ومدیرعامل وآقایان دکترعبدالعلی میرمطهری-نصرت‌الله‌نادری-محمدحسن‌مساوات- علیرضا زرین‌کفش - ایرج‌آذرمی بسمت اعضاء هیئت مدیره بانک عمران ازتاریخ مذکوربرای مدت دوسال‌و آقایان‌پرویزیارافشار وجعفر منصوریان بترتیب بسمت بازرسان اصلی و علی‌البدل برای مدت یکسال مجددا انتخاب شدند.

م‌الف ۱۰۹۵۶

مدیرکل ثبت شرکتها ومالکیت صنعتی یحیی مدنی

آگهی تغییرات در شرکت سهامی خاص رادکو ثبت شده بشماره ۷۲۷۶

طبق صورتجلسه مورخ ۵ر۴ر۲۵۳۵ مجمع عمومی شرکت سهامی خاص رادکو اولاترازنامه وحساب عملکرد سال۲۵۳۴ شرکت بتصویب رسید ثانیا آقای دکتر محمود مجذوب بسمت بازرس اصلی وآقای هرمزدیاررخوا بسمت بازرس علی‌البدل برای مدت یکسال انتخاب‌شدند ثالثا روزنامه اطلاعات جهت درج آگهی‌های‌شرکت تعیین‌شد.

م‌الف ۱۰۹۶۱

مدیرکل ثبت شرکتها ومالکیت صنعتی یحیی مدنی

آگهی تغییرات‌در شرکت‌گلف تراول ایجنسی‌ایران ثبت‌شده بشماره ۷۵۴۰۰

باستناد صورتجلسه مورخ ۵ر۲ر۱۳۵۳ - ۱- ترازنامه سال ۱۳۵۱ به تصویب رسید

۲- آقای ولادیمیر علین به سمت بازرس‌اصلی شرکت‌به مدت یک سال و آقای آلفرد موخاتاس بسمت بازرس‌علی‌البدل برای مدت یک سال انتخاب شدند .

۳- مجمع روزنامه اطلاعات را به عنوان روزنامه‌کثیر- الانتشار شرکت تعیین نمود .

۴- باستناد صورت جلسه ۵ر۲ر۵۳ ترازنامه سال ۱۳۵۲ به تصویب رسید .

۵- باستناد صورتجلسه مجمع مورخ ۱ر۳ر۵۴ترازنامه سال ۵۳ به تصویب رسید .

۶- باستناد صورتجلسه مجمع عمومی عـادی مورخ ۱۱ر۲ر۲۵۳۵ ترازنامه سال ۱۳۵۴ به تصویب رسید .

۷- آقایان ولادیمیرعلین بسمت بازرس اصلی‌و آلفرد- موخوتاس به سمت بازرس علی‌البدل بمدت یک سال تعیین شدند .

م‌الف ۱۰۹۶۵

مدیر کل ثبت شرکتها و مالکیت صنعتی -یحیی مدنی

آگهی تغییرات در شرکت سهامی خاص گشتا ثبت شده بشماره ۲۴۵۳۰

باستناد صورت‌جلسه مجمع عمومی عادی مورخ۹ر۳ر۲۵۳۵ترازنامه سال مالی ۲۵۳۴ بتصویب رسید.

مدیرکل ثبت شرکتهاومالکیت صنعتی -یحیی‌مدنی

م‌الف ۱۱۶۱

آگهی تغییرات شرکت سهامی خاص ایران‌تراکتور ثبت‌شده بشماره ۲۴۹۳

باستناد صورت‌جلسه مورخ۲۸ر۲ر۲۵۳۵ مجمع عمومی شرکت مذکور ۱-ترازنامه سال ۲۵۳۴ شرکت‌بتصویب رسید۲- روزنامه اطلاعات جهت درج‌آگهی های‌شرکت تعیین‌گردید ۳- آقایان ناجی عزیزفرد بسمت بازرس اصلی وسعید برال بسمت بازرس علی‌البدل برای مدت یکسال انتخاب گردیدند .

مدیرکل ثبت شرکتهاومالکیت صنعتی -یحیی‌مدنی

م‌الف ۱۱۱۵۲

آگهی تغییرات در شرکت سهامی خاص‌پارساون ثبت شده بشماره ۱۰۷۱۷

طبق صورت‌جلسه مورخ۲۶ر۳ر۲۵۳۵ مجمع‌عمومی عادی شرکت سهامی خاص پارساون اولا- ترازنامه وحساب عملکرد سال ۱۳۵۴ بتصویب رسید ثانیا آقای علی‌صدیق بسمت بازرس اصلی وآقای علی اصغر مشکی بسمت بازرس علی‌البدل‌برای مدت یکسال انتخاب گردیدند ثالثا- روزنامه اطلاعات جهت درج آگهی های‌شرکت‌تعیین شد.

مدیرکل ثبت شرکتهاومالکیت صنعتی -یحیی‌مدنی

م‌الف ۱۱۱۶۵

آگهی انتخاب بازرسان و تصویب ترازنامه‌در شرکت سهامی خاص جنرال تکنیک ثبت‌شده بشماره ۶۸۵۷

طبق صورتجلسه مجمع عمومی سالیانه مورخ ۱۵ر۳ر۲۵۳۵ ترازنامه و حساب سود و زیان سال ۱۳۵۴ به تصویب‌رسید و خانم زهرا امامی بسمت بازرس‌اصلی وآقای مهدی موحدزاده بسمت بازرس علی‌البدل برای‌مدت یک سال انتخاب گردیدند روزنامه اطلاعات جهت درج آگهی‌ها انتخاب گردید .

مدیر کل ثبت شرکتها و مالکیت صنعتی - یحیی مدنی

م‌الف ۱۱۱۵۳

آگهی تغییرات در شرکت روغن نباتی‌پارس(سهامی عام) ثبت‌شده بشماره ۴۴۶۸

طبق صورتجلسه مورخ ۷ر۴ر۳۵ مجمع عمومی عادی شرکت روغن پارس (سهامی‌عام) تغییرات زیر در شرکت نامبرده‌بعمل آمده است۱- ترازنامه‌و حساب سودوزیان سال۲۵۳۴تصویب شد ۲-آقایان منوچهرملکیان واحمدفاطمی‌از موسسه‌حسابرسی امین بترتیب بسمت بازرسان‌اصلی‌و علی‌البدل برای مدت یکسال برگزیده شدند ۳- روزنامه اطلاعات جهت درج‌آگهی‌های‌شرکت تعیین گردید ۴-شماره پلاک محل‌شرکت بشماره ۴۸۳ تغییریافت ضمنا آقای دکتر علی اصغر نرسادکماکان بسمت‌قائم‌مقام مدیر عامل در امور قضائی ووصول مطالبات معوقه‌وجاری تعیین کلیه امور دفاع وپاسخگوئی ازشرکت ونیزطرح هرگونه دعوی لازم اعم ازحقوقی یاجزائی وثبتی وغیره که ازطرف شرکت یاعلیه شرکت مطرح شده باشد بعدا بشود بااختیارات اعتراض - بازدهی - فرجام - مطالبه خسارات ارجاع وتعیین کارشناس وداوروسرپارادعای جعل وتعیین جاعل و جلب ثالث دعوی متقابل دفاع از دودعوی اخیر وارد ثالث که علیه شرکت باشد استرداد دعوی -صدوراجرائیه و تقاضای توقیف شخص یااموال طرف باحق صلح و سازش در امور جزائی تماما تاآخرین مرحله نهائی نمایندگی شرکت رامرتمام مراجع صلاحیتدار اداری وقضائی‌دادگستری وثبت وغیرمدارند

م‌الف ۱۰۹۶۰

مدیر کل ثبت شرکتها ومالکیت صنعتی یحیی مدنی

آگهی تغییرات در شرکت سهامی خاص توزیع باطری نیرو ثبت شده بشماره ۹۶۳۶

برابر تصمیمات مجمع‌عمومی فوق‌العاده مورخ۲۹ر۳ر۲۵۳۵تغییرات زیر درشرکت مزبور بعمل‌آمده است۱-ضمن‌اصلاح‌ماده ۳۰اساسنامه ترازنامه حساب سودوزیان عملکرد ۲۵۳۴ تصویب گردید ۲-آقایان محمد حسن فولادی، محمدفولادی و حسین فولادی بسمت اعضاء اصلی هیئت مدیره‌وآقای رحیم سمنانیان بسمت عضو علی‌البدل هیئت مدیره برای مدت دوسال تعیین‌وانتخاب گردیدند ۳-آقایان موشنگ توفیق بسمت بازرس اصلی وغلامرضا حسنعلی‌زاده بسمت بازرس علی‌البدل برای مدت‌یکسال انتخاب شدند۴- روزنامه اطلاعات برای درج آگهی های شرکت تعیین‌شده- بموجب صورت جلسه هیئت مدیره مورخ ۲۹ر۳ر۲۵۳۵ آقایان محمد حسن فولادی بسمت رئیس هیئت‌مدیره ،حسین فولادی بسمت نایب‌رئیس هیئت مدیره ومحمد فولادی بسمت مدیرعامل تعیین وامضاءکلیه اوراق‌و اسناد مربوط بشرکت از قبیل چك سفته‌وبرات -قرارداد های تعهدآور واسنادرسمی با مدیر عامل باتفاق یکنفر از اعضاء اصلی هیئت‌مدیرمویاباتفاق‌عضو علی‌البدل هیئت‌مدیره «آقای رحیم سمنانیان » متفقاوبا مهر شرکت میباشد.

م‌الف ۱۱۱۴۸

مدیرکل ثبت شرکتهاومالکیت صنعتی -یحیی‌مدنی

آگهی شرکت سوتراندسوتر ایران (سهامی‌خاص) ثبت شده بشماره ۲۱۶۰۶

برابر صورت جلسه‌مجمع‌عمومی عادی‌سالیانه شرکت سوتراندسوتر ایران «سهامی‌خاص» مورخ۲۰ر۴ر۲۵۳۵ ترازنامه شرکت مربوط بسال مالی ۱۳۵۴ تصویب گردیدوآقایان نامی‌مشیری وفیروز سلیمی برای مدت یکسال بترتیب بعنوان بازرسان اصلی‌وعلی‌البدل شرکت انتخاب شدند .ضمنا روزنامه‌اطلاعات جهت درج‌آگهی های شرکت تعیین گردید.

م‌الف ۱۱۱۵۶

مدیرکل ثبت شرکتهاومالکیت صنعتی -یحیی‌مدنی

آگهی تغییرات در شرکت سهامی عام بانک‌داریوش ثبت‌شده بشماره ۱۸۱۵۱

طبق صورت جلسه مورخ۲۵ر۳ر۳۵ مجمع‌عمومی عادی شرکت سهامی عام بانک داریوش تغییرات‌زیر درشرکت نامبرده بعمل‌آمده است۱- ترازنامه و حساب سودوزیان شرکت بتصویب رسید ۲- آقای مرتضی‌زنجانی بعنوان بازرس اصلی‌وآقای حسین احمری‌به‌سمت بازرس علی‌البدل برای مدت‌یکسال انتخاب شده‌است ۳- روزنامه های اطلاعات وکیهان جهت درج آگهی های شرکت تعیین‌گردید.

م‌الف ۱۱۱۶۲

مدیرکل ثبت شرکتهاومالکیت صنعتی -یحیی‌مدنی

آگهی تغییرات در شرکت سهامی خاص آوانتك ثبت شده بشماره ۱۹۶۹۷

باستناد صورت‌جلسه مجمع‌عمومی عادی مورخ ۹ر۳ر۲۵۳۵تصمیمات زیر اتخاذ شد ۱-ترازنامه سال‌مالی ۱۳۵۴ به‌تصویب رسید۲- آقای ابراهیم وفادار فشار بسمت بازرس‌اصلی وآقای امیر موشنگ‌فیض طلائی بسمت بازرس علی‌البدل برای مدت یکسال تعیین شدند۳- روزنامه اطلاعات به عنوان روزنامه کثیرالانتشار شرکت در نظر گرفته شد.

م‌الف ۱۱۱۶۳

مدیرکل ثبت شرکتهاومالکیت صنعتی -یحیی‌مدنی

آگهی تغییرات‌درشرکت‌سهامی خاص ایساکی ایران ثبت‌شده بشماره ۹۴۶۰

باستنادصورتجلسه‌مجمع عمومی فوق‌العاده مورخ۱۵ر۳ر۲۵۳۵ شرکت ۱- ترازنامه‌سال ۱۳۵۴ بتصویب رسید ۲- آقای عباس طاهباز - بانوفروغ‌الزمان‌کاشانی‌پور ودوشیزه صدیقه‌طاهباز بسمت اعضای اصلی‌هیئت‌مدیره ودوشیزه فاطمه طاهبازبسمت عضو علی‌البدل هیئت مدیره بمدت دوسال ازتاریخ ۱ر۴ر۲۵۳۵ انتخاب شدند ۳- آقای ابراهیم طاهبازبسمت‌بازرس اصلی آقای کاظم‌طاهباز بسمت بازرس علی‌البدل برای مدت یکسال تعیین گردیدند ۴- روزنامه اطلاعات جهت درج آگهی های‌شرکت تعیین شد ۵- طبق تصمیم‌مورخ ۱ر۴ر۲۵۳۵ آقای عباس‌طاهباز بسمت رئیس‌هیئت مدیره و مدیرعامل-بانو فروغ‌الزمان‌کاشانی پور بسمت نایب رئیس ودوشیزه صدیقه طاهباز بسمت عضو هیئت مدیره تعیین گردیدند که کلیه اوراق بهادار چک وسفته وبرات و اسناد رسمی و اسنادالزام‌آور شرکت وقرار دادها باآقای‌عباس طاهبازمدیرعامل‌ورئیس‌هیئت‌مدیره‌منفردبامهرشرکت

م‌الف ۱۰۹۵۵

میرکل ثبت شرکتها ومالکیت صنعتی یحیی مدنی

آگهی تغییرات در شرکت سهامی خاص پایندان ثبت شده بشماره ۲۰۹۹۰

طبق صورتجلسه مورخ ۱ر۴ر۲۵۳۵ مجمع عمومی‌عادی شرکت سهامی خاص پایندان تصمیمات زیر در شرکت‌نامبرده اتخاذ شده است :

۱- ترازنامه و حساب عملکرد شرکت به تصویب رسید.

۲- آقایان سید حسن مرتضوی - ارسلان ماوائی-رضا کاشانی به سمت اعضای اصلی هیئت مدیره و آقای سید ناصرالدین مرتضوی به سمت عضو علی‌البدل هیئت مدیره تـا پایان تیر ماه ۲۵۳۶ انتخاب شدند .

۳- آقایان محمد رضائی و محمد تولیت به ترتیب بـه سمت بازرس اصلی وبازرس علی‌البدل برای مدت یک سال انتخاب گردیدند .

۴- روزنامه اطلاعات جهت درج آگهی‌های‌شرکت‌تعیین شد .

۵- بشرح صورتجلسه هیئت مدیره آقای حسن مرتضوی به سمت رئیس هیئت مدیره و آقای ارسلان ماوائی به سمت نایب رئیس هیئت مدیره و آقای رضا کاشانی به سمت منشی هیئت مدیره و مدیر عامل شرکت برگزیده شدند و مقرر گردید حق امضاء کلیه اسناد مالی و اوراق تعهدآور و چک ها با امضای دو نفر از آقایان هیئت مدیره و با مهر شرکت‌باشد.

م‌الف ۱۰۹۵۸

مدیر کل ثبت شرکتها و مالکیت صنعتی -یحیی مدنی

آگهی تغییرات درشرکت سهامی‌خاص تی- بی-آر ثبت‌شده بشماره ۲۴۴۴۱

طبق صورت جلسه مورخ۸ر۳ر۳۵ مجمع‌عمومی عادی شرکت‌سهامی خاص تی-بی-آر تغییرات زیردر شرکت نامبرده بعمل آمده است ۱- ترازنامه شرکت بتصویب رسید۲- روزنامه‌اطلاعات جهت درج‌آگهی های شرکت تعیین شد.

م‌الف ۱۱۰۵۹

مدیرکل ثبت شرکتهاومالکیت صنعتی -یحیی‌مدنی

آگهی تغییرات در شرکت سهامی خاص کامتز ثبت شده بشماره ۱۷۰۲۴

برابر تصمیمات مجمع شرکاء مورخ ۳۱ر۳ر۲۵۳۵ تصمیمات زیر در شرکت مزبور بعمل آمده‌است:

۱-ترازنامه مربوط به عملکرد سال ۲۵۳۴ تصویب گردید .

۲- روزنامه اطلاعات برای درج آگهی های شرکت تعیین شد.

۳- آقایان دکتر علی عطری بسمت بازرس اصلی و حسین عطری بسمت بازرس علی‌البدل برای‌مدت یکسال انتخاب شدند.

م‌الف ۱۱۱۴۷

مدیر کل ثبت شرکتها و مالکیت صنعتی - یحیی مدنی

آگهی تغییرات دربانك بین‌المللی ایران (شرکت سهامی عام) ثبت‌شده بشماره ۲۲۸۲۱

طبق صورتجلسه مورخ ۲۳ر۳ر۳۵ مجمع عمومی‌عادی شرکت عام بانک بین‌المللی ایران تغییرات زیر درشرکت نامبرده به عمل آمده است :

۱- آقایان دکتر علینقی عالیخانی وبانک اعتبارات‌صنعتی با نمایندگی آقای دکتر علینقی فرمانفرمائیان‌و آقای دکتر احمد ضیائی از طبقه الف و آقای دکتر رستمپیراسته‌وجیس منهتن‌بانک با نمایندگی آقای کرسی. جی. متلان به سمت مدیران اصلی ونیز آقایان دکتر حسین سیدالماسی و خسروزمانی از طبقه الف و آقای ریچاردفن از طبقه ب به سمت مدیران علی‌البدل شرکت برای مدت دو سال. انتخاب شدند .

۲- آقای منوچهر ملکیان به سمت بازرس اصلی و آقای احمد فاطمی بسمت بازرس علی‌البدل و موسسه حسابرسی امین و موسسه MELINTOCKMAIH LAFVENTZ به عنوان حسابرس بانک برای مدت یک سال انتخاب‌گردیدند

۳- روزنامه اطلاعات و کیهان جهت درج آگهی های شرکت تعیین شد .

۴-بشرح صورتجلسه هیئت مدیره آقای دکتر علینقی عالیخانی به سمت رئیس هیئت مدیره و آقای دکتر رستمپیراسته به سمت نایب رئیس هیئت مدیره و مدیر عامل بانک و آقای دکتر حسین سیدالماسی به سمت قائم مقام مدیر عامل برای مدت دو سال برگزیده شدند و اختیارات مدیر عامل و امضاء های مجاز بانک طبق همان اختیارات قبلی مذکور در بندهای دوو سه اولین صورتجلسه‌بند شش پنجمین‌صورتجلسه‌هیئت مدیره مجددا تائید گردید .

۵- طبق صورتجلسه مورخ ۲۳ر۳ر۲۵۳۵ مجمع‌عمومی فوق‌العاده پنجاه درصد بقیه سرمایه تعهدی شرکت پرداخت گردیده وبنابراین کلیه سرمایه شرکت تادیه شده و بند الفماده پنج اصلاح گردیده و ماده شش اساسنامه حذف و شماره مواد اساسنامه تا آخر اصلاح شده است .

م‌الف ۱۰۹۶۴

مدیر کل ثبت شرکتها و مالکیت صنعتی: یحیی مدنی

آگهی تغییرات در شرکت سهامی خاص روابط عمومی مایکل رایس ثبت‌شده بشماره ۱۴۵۴۲

طبق صورتجلسه مورخ ۱۷ر۳ر۳۵مجمع عمومی عادی‌شرکت سهامی خاص روابط عمومی مایکل رایس تصمیمات زیر در شرکت نامبرده اتخاذ شده است.

۱- ترازنامه و حساب سود و زیان سال ۲۵۳۴ بتصویب رسید.

۲- آقای محمود زنگنه بسمت بازرس اصلی و آقای حسن شیروان بیگی بسمت بازرس علی‌البدل برای مدت یکسال‌تعیین شدند .

م‌الف ۱۱۱۶۰

مدیر کل ثبت شرکتها و مالکیت صنعتی - یحیی مدنی

آگهی تغییرات در شرکت سهامی خاص تولیدی الکترومهر ثبت شده بشماره ۱۱۱۱۶

برابر تصمیم مورخ ۳۰ر۳ر۲۵۳۵ مجمع عمومی عادی تغییرات زیر در شرکت مذکور به عمل آمد :

۱- ترازنامه سال ۵۴ شرکت به تصویب رسید .

۲- بانو فاطمه عاصمی وآقایان حسن - حسین- رحیم- هاشم -کریم - مصطفی عاصمی به سمت اعضای هیئت‌مدیره انتخاب گردیدند .

۳- آقا ی‌رحیم عاصمی بسمت رئیس هیئت مدیره‌و آقای مصطفی عاصمی بسمت نایب رئیس هیئت مدیره و آقای کریم عاصمی به سمت مدیر عامل شرکت تعیین گردیدند .

۴- آقای رحیم عاصمی رئیس هیئت مدیره کلیه‌اختیارات خود را به آقای مصطفی عاصمی نایب رئیس واگذارنمودند.

۵- حق امضاء اوراق و اسناد و تعهدات شرکت ازهر قبیل عهده آقای مدیر عامل و نایب رئیس متفقا و درغیاب‌هر یک از این دو نفر باتفاق یکی دیگر از اعضای هیئت مدیره خواهد بود سایر اوراق‌ومکاتبات اداری‌شرکت فقط باامضای مدیر عامل خواهد رسید .

۶- آقای اکبر مشحون به سمت بازرس اصلی وآقای احمد علی اخگری به سمت بازرس علی‌البدل شرکت انتخاب گردیدند .

۷ روزنامه اطلاعات جهت درج آگهی های مربوط به شرکت تعیین شد .

م‌الف ۱۰۹۵۴

مدیر کل ثبت شرکتها و مالکیت صنعتی -یحیی مدنی

آگهی تغییرات درشرکت سهامی خاص مجتمع کشت و صنعت اشراق ثبت شده بشماره ۱۹۶۴۰

طبق صورتجلسه مورخ ۹ر۴ر۲۵۳۵ مجمع عمومی عـادی شرکت سهامی خاص مجتمع کشت و صنعت اشراق تغییرات زیر در شرکت نامبرده بعمل آمده است:

۱- ترازنامه وحساب سود و زیان سال ۱۳۵۴ شرکت به تصویب رسید.

۲- آقایان دکتر علی رحیمیان اصفهانی و محمد اسکندر افشاری و مهندس ایرج شهرستانی و دکتر محمودزند تفرشی و محمود هاشمیان بسمت اعضاء اصلی هیئت مدیره و آقای رسول رحیمی بسمت عضو علی‌البدل هیئت مدیره برای مدت دوسال برگزیده شدند و آقای سروش زینلی یزدی بسمت‌بازرس اصلی و موسسه خدمات مالی و کمپیوتری کانت بعنوان‌بازرس علی‌البدل برای مدت یکسال تعیین گردیدند .

۳- روزنامه اطلاعات جهت درج آگهی های شرکت تعیین شد.

۴- بشرح صورتجلسه هیئت مدیره آقای دکتر علی رحیمیان اصفهانی‌بسمت رئیس هیئت‌مدیره و آقای‌مهندس ایرج شهرستانی بسمت مدیر عامل وآقای محمد اسکندر افشاری بسمت نایب رئیس هیئت مدیره انتخاب شدند .

۵- حق امضاء کلیه

هنر و ادبیات امروز

داستانی تازه از ابوالقاسم پاینده

قدمگاه شهرک «نون»

ابوالقاسم پاینده

« این داستان نیز چون بیشتر داستان های ظلمات عدالت» (۱) تصویری است تاحد ممکن دقیق وامین، از رخدادها و اندیشه های روزگاران پیش، البته از عرصه‌ای محدود،اما نموداری از همه‌جا «که شاید تامل درآن،برای نسل حاضر وبعد، بی‌فایده نباشد» که به قیاس آن شگفتیهای تحول زمانه را آسانتر می توان شناخت .

(۱)

صحن وسیع قدمگاه
از انبوه جمع موج میزد.

بزحمت کنار جوی روان در سایه کاج تنومند جائی برای مادر بزرگ یافتم. عصایش را کشیدم تاآنجا نشست وپهلویش نشستم .

مسقمعان در انتظار بودند. مل‌تقی پابریده‌دیر کرده بود. مرد معلول واعظ قدمگاه بود . سالها پیش ، شاید پیش از آنکه من، شهروند این دنیا شوم هنگام بازگشت از فریدن در بوران برف و یخبندان، هردو پایش را از دست داده بود همراهان چاره جویش ابلهی کرده بودند. بحکم طب موروث روستا میباید پاهای سرمازده را با نمد پیچیده باشند تا گرم شود، اما به‌آتش، گرم کرده بودند ودیگر چاره‌پذیر نبود اگر بانمدپیچیده بودند ....

اگری بی‌ثمر همانند میلیاردها «اگر» دیگرکه مایه خنده قضاست .

هردو پایش از زانو اره شد. طبیب ارمکش ملالی نداشت. گوئی باهزارپائی سروکار داشت. بیچاره معلول ازکسب وکار بازماند. در عرصه تلاش‌بقاکه مردم‌دونده به‌گل فرومانده بودند جائی برای او نبود. از بخت خوب سوادکی داشت‌و چندان کوشید تا درصف فشرده اهل منبر جایی برای خود دست وپا کرد.دمی گرم داشت‌وآهنگی حزین کەوقتی وصف بزرگان دین را به آواز بم میخواند تارهای جان را میلرزانید. پای منبرش شلوغ میشد، صحن‌قدمگاه سنگرگاهی معتبر بود.

ملاآمد. بیرون صحن جلو زنجیر ازخر بزیرش آوردند. دو عصای کوتاه زیربغل داشت.باقیمانده پاهایش در کیسه چرمین بود تا بزمین نساید. راه نمیرفت. بکمک عصا روی زمین میخزید. کەجثه و لاغر بود،چیزی همانندکوتوله‌های اقلیم‌لی‌لی‌پوت.

جماعت صلوات فرستاد و برای واعظ معلول راه گشود. از روی فرش خزید تا پای منبررسید. مل ممد چاووش بغلش کرد و به پله سوم نهاد، ملازاده نبود وقانون نامکتوب رسوم اجازه نمی داد که پای برپله آخر نهد. جماعت باز صلوات فرستاد و ملا وعظ پرمایه را آغاز کرد.

بمرور ایام خودش را ساخته بود . مغز پری داشت، بهشت راچون خانه خود میشناخت. ازاین قلمرو رویائی سخن گفت که درختان سبز دارد با میوه‌های گونه‌گون وزیر درختانش جوی های روان هست مالامال از آب، زلال چون اشک چشم، خنک چون برف، سپید چون شیروشیرین چون عسل و خوشبو چون زنجبیل .

میگفت: بوی بهشت از پانصد سال راه‌بمشام میرسد. بروز رستاخیز بهشتیان ازصحرای محشر برشتران بالدار سوی بهشت پرواز میکنند. جهاز شتران از طلاست و پوشش بهشتی از نور. بردر بهشت یک حلقه یاقوت برصفحه طلا آویخته‌اند. درختی آنجا هست که چشمه‌ای‌از پای‌آن‌جاریست. وقتی بهشتی‌ازآب چشمه بنوشد همه آفات‌وبلیات از او برود و چهره‌اش رنگ جوانی جاویدگیرد.

مادر بزرگ با سوزی نگفتنی میگریست جانش از امید جوانی جاوید میلرزید. مدتها بود کەپنجه سرد مرگ‌برپیشانیش افتاده بود. دیدگانش کەنور شده بود.دستانش آشکارا میلرزید.زانویش توان رفتن نداشت. خودش میگفت: آفتاب‌لب‌بامم، پایم لب گور است .

مل تقی میگفت : وسعت د ربهشت چهل‌سال راه است. بهشتیان حلقه یاقوت بردر میزنند و حوران بهشتی به پیشوازشان میدوند . جلوه و جمال حور نگفتنی است خدا میداند و بس لبخند حور از مشرق افق مغرب را روشن میکند برق خنده حور نور خورشید را کور میکند پوست حور چنان لطیف است وشفاف که بهشتی چهره خویش را درآن می‌بیند. عبورآبرا ازگلوی حور میتوان دید اگر حور بهشت آب دهان به دریا افکند هفت دریای تلخ وشور، چون عسل شیرین میشود. مرد نیکبخت بهشتی چهل سال در جمال حور مینگرد و پیر نمیشود و چون‌نظر برگیرد حوری دیگربیندزیباتر ودل‌انگیزتر وچون حور را به‌برگیرد هفتاد سال بی خستگی و ملال بدو پیوسته باشد.»

★

برای کودکی چون من‌که‌تازه به بهار هفتم رسیده بود آسان نبود بداندکه‌تصویر جادوئی حور بهشتی چه شوری به جان مستمعان سر میدهد. واعظ علیل‌اوج‌گرفته بود، حرکات نرم داشت همانند رقص. می لرزید و بخود می‌پیچید. شور رغبت تند به‌جانش افتاده‌بود. صدایش بالا گرفته‌بود ولرزشی آشکار داشت. مردان مجلس می گریستند. زنان فغان میکردند وبسر و سینه میزدند . مادربزرگ‌خاموش‌بود . مدتهابود که به پیشواز مرگ میرفت. سال‌پیش‌کفنش را که حج عبدالله حمله‌دار به‌مکه برده‌بود وبه آب زمزم شسته بود، با مقداری تربت در صندوق آهن‌پوش جلی داده‌بود. اینرا بادقت از من نهان داشته بود. اما من کنجکاوتر ازآن بودم که‌از تشریفات مرگ بی‌خبر بمانم . خرسند بودکه ازراه گور به بهشت گاهی نیز اعتمادش سست می‌شد و آهسته میگریست. ملای محله گفته بود که چه بسیار بندگان خوب که به یک گناه کوچک در سراشیب جهنم افتاده‌اند .

★

جذبه جمال حور صدای ملای لنگ را روشن کرده بود. میگفت:مردان نیک‌اعتقاد که عمر را باعبادت خدا به‌سر کرده‌اند، که اندیشه گناه به‌دل راه نداده‌اند ، که مال مردم نخورده‌اند، که‌مردم آزاری نکرده‌اند، که چشم به نامحرم ندوخته‌اند، کــه غیبت نکرده‌اند وارد بهشت میشوند.

چه وسعت ورفاهی داشت بهشت که مل‌تقی همیشه کلمه عنبر سرشت را بدنبال آن یاد میکرد. میگفت: حقیرترین مرد بهشتی هزار قصر داردکه از یکی تادیگری هزار سال راه است. قصر را در یک پاره زمرد تراشیده‌اند یالعل بدخشان یاعقیق یمن یاباقوت سرخ یا مروارید سپید به‌بلندی‌شصت هزار ذرع.»

حج احمد پابلند غریو شادی میکشید، اشکش برریش‌حنا بسته روان‌بود، ریش دوشقه‌اش‌برسینه افتاده بود، همانند رستم دستان که نقش اورا بر درحمام میدان کشیده بودند .

حج احمد همسایه نزدیک ما بود. دو زن داشت وچهارده بچه که همه‌را دریک دخمه گلی جا داده بود. یک دخمه دیگر داشت که طویله خرش بود وشبهای زمستان‌ازدخمه سرد وشلوغ به‌طویله گرم خر پناه میبرد. از شکوه قصربهشتی چنان به‌هیجان آمده بودکه بامشت به‌سر وسینه میکوفت وخدا خدا میگفت .

شکوه قصر بهشتی برتر از رویا بود.میگفت: «درهر قصر هفتاد خانه هست همه از یاقوت. در هرخانه هفتاد اتاق هست از زمرد سبز، درهراتاق هفتاد تخت هست ازطلای جواهرنشان و بر هر تخت هفتاد بستر وبرهر بستر هفتاد حور.»

مل‌ممرضا خرکچی پیر وچلاق جیغ‌میکشید یک خر لاغر علیل داشت‌که به‌زحمت قدمی برمی داشت وغالبا چیزی از بار خر را بدوش میبرد. زنش‌سال‌پیش بجاه‌افتاد پنج‌دختروپسرش ازخناق مردند، وامانده بود و خر علیل مردنی که‌میگفت یار روز است ومونس شب .

در بهشت از گرسنگی‌ابدی روستا نشانی نبود. میگفت: «درهر خانه هفتاد خوان هست و برهر خوان هفتاد جور خوردنی. زیر تختهاجوی شیر روانست، وشراب پاک، برای مومنانی کەلب به‌شراب نجس دنیا نیالوده‌اند. بهشتی همانجورکه هست نشسته یا لمیده یا خفته از درختان بارور میوه میخورد. شاخه‌های بلند به‌دلخواه اوفرو میشود تا میوه بچیند.»

چه دلپذیر و هوس‌انگیز بود کباب مــرغ بهشتی کەزحمت دوندگی وشکار نداشت میگفت : «مرغ بهشتی پروازکنان برسفر می‌نشیند وبهشتی از پهلو وسینه آن کباب تازه میخورد، و دوباره پرواز میکند. مرغ‌بهشتی چون مرغان دنیا کەجثه نیست ، درشت است وتنومند همانند شتر.»

غریو از جمع برخاست . همانند صــدای گرگان گرسنه که در شبهای زمستان از اطراف به گوش میرسید ومادر بزرگ پنبه در گوشهای من میگذاشت که نشنوم. یاد قحطی وگرسنگی سال پیش زنده شده بود. من از کنار قحطی گــذشته بودم. کوشیده بودند تامرا از همه چیز بی خبر نگه‌دارند. گفتگوها محرمانه بود، پچ‌وپچ‌میکردند سرگوشی میگفتند، اشاره میکردند، پدرم به مادرم میگفت. مادرم به زن عمویم میگفت واو به عمویم ویکیشان به‌مادر بزرگ که قفل بسته بود، ومن در این دایره بسته سرگردان بودم .

معذالک چندان بی‌دست وپا نبودم گوش‌تیز میکردم‌دراشاراتشان دقیق‌میشدم ازرفت وآمدشان واز پچ‌پچ‌هاشان چیزها کشف میکردم .

بچه چند ساله را ربوده بودند، درمحله‌بالا ... بعد مقداری‌استخوان یافته بودند اما کجا پوست سبز بادام‌راخورده بودند. پوست خشکیده سخت‌که خر بزحمت میخورد شکم را پرمیکرد سوزش گرسنگی را خاموش میکرد، اما بدنبال‌آن دلدردهای سخت بود واسهال خونی و مرگ

نزدیک خرمن ، خطر بیشتر شد . گرسنگان به‌کشتزارها هجوم بردند و هنوز جوها سبزبود. خوشه‌های نیمرس را با دارس (۲) می‌بلعیدند. خیلی زود خطر نمایان شد. روده‌های دارس زده ورم میکرد و مرده چندان فزون شد که گوروکفن اکسیر شد. سید بنی برمنبر گفته بود: مردگان را بی‌کفن در گورکنید،وچندتارادریک گور . این را عمویم به‌زنش میگفت، دیرشب‌بودومن چرت میزدم پنداشته بودند بخوابم .

یکبار دیگر پرده اسرار درید. پدرم وعمویم پچ‌وپچ داشتند. کنار مادر بزرگ افتاده بودم،گوش هایم تیز بود. میدانستم وقت گفتگوها نشنیدنی است. معلوم شد روزها از جلو خانه‌ما نعش‌جمع میکنند. راه مزارع جوازآنجا بود وجوخوردگان روزهای پیش، آنجا میافتادند وساعتی بعدبه‌گور های جمعی منتقل میشدند .

روز بعد جرئت کردم، بهنگام غفلت مادرم به دالان دویدم. در، کلون نبود، لنگه در را کشیدم، سنگین بود، بزحمت گشودم چندان که بیرون را ببینم. در دید من چهار پنج نعش نمایان بود.تلاش آغاز کردم تا در را باز کنم وبیرون بجهم. مادرم به‌موقع رسید، گریبانم را گرفت و پس کشید ، تعرض کرد دستش بالا رفت . مادر بزرگ از کنج خانه صدایش را شنید وفریاد زد: بچه را اذیت نکن، واو جا خورد .

بعدها علی حسن سدبگم همسایه دیواربدیوار ما، بپدرم میگفت: در محله نصیر بیشتر از پنجاه خانه از سکنه خالی شده و بدستور کەخدا در را کلون کرده‌اند، تا تکلیف آن معلوم شود چنانکه میگفتند محلات دیگر نیزچنین بود. خانه روبروی ماکەدر انتهای دالانی تاریک نهان‌بود، بگفته مادرم از بیست وچند زن و شوهر وبچه وپیر کەدرآن بود یکی نمانده بود. وای شگفتا که درآن رواج بازار مرگ،تنهامرده شوی شهرک نون ازگرسنگی مرده بود .

★

چه رفاه و آسایشی برای بهشتی‌فراهم بود برتر از افسانه‌ها ی‌هزار و یکشب . میگفت: در هر خانه بهشت هفتاد خدمتکار هست. یک مرد بهشتی هــزار و بیشتر خدمتکار دارد. غلام بچگان به‌خدمت وی ایستاده‌اند به لطافت و صفای مروارید . قصر مردان نیک اعتقاد در اوج طبقــات بهشت چون ستاره میدرخشد وبه‌بهشتیان طبقات زیر نور می‌پاشد .

از بنای قصرها میگفت که یک خشت از طلاست ویک خشت از نقره و یک خشت از یاقوت سرخ و یک خشت از زمردسبز. ملاط بنا مشک خالص است و سنگریزه حیاط، مروارید و یاقوت. علف آن‌زعفران استو خاکش عنبروابنجا وآنجا توده‌های مشک چون تپه‌های شنی‌برهم انباشته‌است

غریور ممد کور از پای منبر برخاست یک‌چشم سالم‌داشت، معلوم نبودچراعنوان کور تمام گرفته بود. در نزدیک باغ‌کلاغی درانتهای یک دالان درازدخمه مانند،چیزی داشت بنام خانه کمی وسیعتر ازیک‌گور. یک اطاق داشت، و یک طویله در زیر، حیاطی در کار نبود. از در یکسرباطاق وطویله‌راه بود شاید میشد این راهرو تنگ را حیاط نامید. زمستان سال پیش اطاق فرو ریخت وممدکورباخرش‌درطویله‌زندگی‌میکرداطمینان داشت که یکی‌از این قصرها خواهدداشت. مل تقی گفته بود در مجلس عزای امام هر که بگرید یا بگریاند، واگرحال‌گریه نداشت گریه‌نمائی کند،بهشت‌براو واجب است .

میگفت: ساقه درختان بهشت از طلاست‌و شاخه آن زمرد ومروارید. میوه آن‌هسته ندارد. از شیر سپیدتر است واز عسل شیرینتر واز کره نرمتر خوشه انگور بهشت چون یک پاره کــوه است و حبه آن به بزرگی یک مشک از جوی کوثر میگفت که درازای آن هفتاد سال را هست. واز کوههای مشک سرچشمه دارد. لبه‌های‌کوثر طلاست وبستر آن مروارید ویاقوت. خاک جوی ازمشک خوشبوتر است. آبش چون عسل شیرین است وچون برف سپید وچنان سرد که‌ازنوشیدن آن دندان‌ها بهم میخورد .

میگفت: در بهشت هرچه هست طلاست : کلید طلاست ، شانه طلاست، کاسه طلاست ، سینی طلاست .

برای مردم فقیر که یک حلقه طلا رویابودو یک النگوی طلا اکسیر، قصر طلا اوج رویاها بود .

میگفت: در بهشت ساز و آواز هم هست حوریان با صدای دلکش آواز میخوانند.بهشتیان همه سی‌ساله‌اند. بقامت آدم ابوالبشر شصت ذرع به پهنای هفت ذرع، همه بیموی و زیباروی. در بهشت یک بازار هست که در آن تصویر هــای گونه‌گون میفروشند از زن ومرد . وقتی کسی صورتی را دید وخوشش‌آمد درهمان صورت نمایان میشود .

میگفت: مرکب‌بهشتیان شتربالداراست یااسب بالدار . البته نه‌ازگوشت وپوست وپی‌و استخوان بلکه از نور، چون همه چیزهای بهشت . مــرد بهشتی برشتر بالداردرآفاق بهشت میرود وقصری می‌بیند درخشان چون ستارەزهره درافق سحرگاه همدم خودرا میفرستد تا بداند این قصر بدیع از آن کیست. چندلحظه بعد نگهبان‌قصر بایک‌دسته کلید طلای مروارید نشان میاید و همه را بپای‌مرد بهشتی میریزد. معلوم میشود این یکی از قصر های بی‌شمار اوست که درگذشته‌های دراز بیرون ازشمار سال و روز، فرصت سرکشی به آن را نداشته است .

میگفت: دربهشت‌بادو باران وبرف وسرما وگرما نیست. همیشه بهار است و بی آفتاب،مانندهوای صبحدم. نه مرگ هست، نه بیماری، نه‌فقر وحاجت وگرسنگی ، نه آلودگیهای دنیوی. حوران بهشت نیز از گرفتاریهای عادی زنان دنیا برکنارند.پاک چون گل و دل‌انگیز چون بهار و سبک چــون نسیم .

قصه درخت طوبی شوری بپا کرد . درخت بزرگ آسمانسری که اسب تیز تک به مدت دوسال محیط سایه آنرا طی میکند. برگ درخت حله‌های سبز است و شکوفه آن حریرزرد. میوه طوبی زیور است وصمغ آن زنجبیل و عسل. زیر طوبی جویهای شیر و عسل روانست و شراب پاک و بی‌غش بهشتی که‌خمار و دردسر ندارد.جوی‌بهشتی جوی و فضائیست . روی زمین نه در عمق بی‌لبه و حصار در خط‌معین میرود اما پخش نمیشود.

میگفت: شاخه‌های طوبی همه‌جور میوه دارد. مرغان خوش آواز برآن چهچهه میزند. کافی‌است که بهشتی آرزو کند ویک‌چندازاین مرغان نغمه‌گر بریان شود وپیش روی‌او بیفتد . کباب حاضر بی‌دردسر. طوبی یک‌جور میوه شگفت‌انگیز دارد. همانند سرزنان زیبا رنگارنگ وگونه‌گون چــون آرزوهای انسان. به آرزوی مرد بهشتی یکی یا بیشتر از این میوه‌ها به زمین میافتد و در قالب زنی تمام، به نشان اطاعت و تسلیم جلومردبهشتی زانو میزند .

میگفت: مرد بهشتی شعله‌ای از نیروی خلاق گیتی است همینکه تصویر زنی‌دلخواه را ازخاطر گذرانید همانده اندیشه او شکل میگیرد و درقالب حوری نمایان میشود و به‌احترام‌میایستد کەمطیع و فرمانبرم .

★

روز پیش، از جهنم گفت، آنجا کەمار هست وعقرب واژدهای آتش‌بار که به‌یکدم فرو بردن صدهزار جهنمی را می‌بلعد، وگرز آتشین مــالک دوزخ کەاگر برکوههای بلند فرود آید آن را خاکستر میکند .

گفت که آتش سوزان این دنیا را هزاربار به آب شسته‌اند تا برای مردم خاکی تحمل‌ناپذیرباشد اگر یک‌پاره از آتش جهنم را در مشرق نهند و همه کوه و در ه دشت درخت و انسان و حیوا مغرب از گرمای آن بسوزد .

گفت در جهنم همه‌جور وسائل شکنجه و آزار هست وقتی جهنمی از تشنگی بانگ بردارد وآب آب کند پیمانه‌ای لبریز از قیر جوشان به‌او میدهند. وقتی پوست جهنمی ورچروکیده شود و رنج آتش را چنان‌که‌باید احساس نکند.پوستش را عوض می‌کنند تا سوزش آتش در جانش اثر کند .

گفت: آتش جهنم را هزار سال افروخته‌اند تا سرخ شده. هزار سال دیگر افروخته‌اند تاسپید شده، هزار سال دیگر افروخته‌اند تا سیاه شده‌و همانند شب سیاه است .

گفت: در جهنم هفتاد هزار دره هست، درهر دره هفتاد هزار گذرگاه، درهر گذرگاه هفتاد هزار خانه، در هرخانه هفتادهزار چاه، درهرچاه هفتاد هزار افعی که دردهان هر افعی هفتاد هزار عقرب هست. عقرب جهنم از قاطر بزرگتر است،مارجهنم به کلفتی گردن شتر است وعقربها هست که نیش آن چون نخل بلند است .

گفت: آب جهنمیان ته‌مانده غلیظ‌روغن است چنان جوشان که‌وقتی آن‌را نزدیک صورت برند پوست صورت کنده شود. به‌جهنمی‌بجای آب‌زقوم میدهند. که اگر یک قطره آن در دنیا بیفتد همه‌جا ویران شود وآب دریاها تلخ شود .

گفت: مرد جهنمی چندان بزرگ میشود، که میان دو شانه‌اش سه روز راه است، دندانش به اندازه کوه احد است ولبش چنان بالا رفته کــه بفرق سرش میرسد و لب پائینش چنان افتاده که به‌نافش میرسد .

★

همه روزهای محرم کار من همین بود. عصای مادر بزرگ را تاصحن قدمگاه می

کشیدم . عصایی از چوب جگن داشت که سر آنرا میگرفت ومن کمر عصا را میگرفتم و میکشیدم. همیار بودیم من در کوچه‌ها عصاکش او بودم واو درقلمرو تخیل‌انگیز قولان و جنیان وپریان رهنمای من بود.

این موجودات شگفت را چه خوب می شناخت. گفتی بارها به‌دنیای مرموز آنهــا سفر کرده بود جغرافیشناس دنیای ندیــده آنها بود میگفت غول چیزی است همانند انسان اما تنومند و پرزور و صحرا گرد. بسیار بودند کسانی که شبانگاه ضمن‌عبور از خلوت بیابان، غول را دیده بودند . غولزنان نیز هستند باروی سپید وموهای بلند و چشمان درشت وابروهای وسمه کشیده که دلبسته آدمیزادگانند. مادربزرگ قصه آنها رامختصر میکردمعلوم نبود میان آنها و انسانهای بیابانگرد چه میگذرد .

میگفت:دیوموجودیست شرور و خطرناک ازتیره جنیان اما تنومندتر و گاهی همانند یک پارمکوه بادو شاخ بلند ودم دراز وسم پهن‌که تنورەزنان به‌هوا میرود وتاآسمان اول میرسد.به‌گفته او این‌شعله‌های فروزان که‌هنگام شب‌برپهنه‌آسمان میدود تیرهــاست که فرشتگان نگهبان برای راندن دیــوان جسور از حریم آسمان خدا رها میکنند و چون به‌دیو برسد اورا خاکستر میکند .

میگفت: جن از تیره شیطانهاست.شیطان نیز یک جن جسور بود وآنوقت که بابا آدم دلباخته نته حوا به‌خلاف فرمان خدا گندم خوردوعورتش‌نمودار شد (یاعورتش نمودارشد که‌گندم‌خورد) وحوای هوسباز گنه‌کارشاخ‌درخت بهشترا به‌خون‌آلودوهر دو به‌زمین افتادند این جن‌جاه‌طلب‌خودسر تسلط پدر انسانها رانپذیرفت، گفت مرا از آتش ساخته‌اند واورا از خاک .

میگفت: پری جن‌خوشگل است بابالهای محکم‌که پهنای آسمان راطی‌میکند. بوده‌اند کسانی که از بخت خوب یکی از این پریان ندیده بلندپروازرا به‌چنگ آورده‌اند و...

باقی داستان سیاه بود مادر بزرگ نمی خواست گوش من با این گفتگوها آشنا شود، خاموش میماند و موهای بلندم را نوازش میکرد .

(۲)

بیرون‌شهرقاف‌معجزه‌رخداده‌بود، چند شتر که با بارهای سنگین از سکه‌های نقره شاه عباسی به راه نجف میرفت پنج فرسنگی پایتخت دریک دره وسیع ریگی میان دو رشته کوه خشک‌خفت‌ودیگر برنخاست. تلاش شتربانان بی‌اثر بود. یک روز و دو روز گذشت واشتران همچنان خفته بودند، کاروانسالار درمانده شدو به پایتخت خبر داد. همانشب شیخ بهائی مشاور ومحرم شاه، امام خفته در نجف را بخواب دید که شتران را آزار مکنید، سکه‌های نقره را همانجا خرج کنید و بنایی به‌نام من بسازید که چنیــن خواسته‌ام .

اراده امام انجام شد آب آنجا نبود، ازرامدور آوردند. در آن ریگزار بنا و صحن و ضریح و گنبدی ساختند، بادو باغ در دوسو ونام آرامگاه امام را برآن نهادند که از مال نجف آباد شــده بود .

روایت رشد کرد. گفته شد و پذیرفته شد که بروزگاری نامعلوم امام از آنجا گذشته . گفته افسانه‌وش که مایه‌فخرناحیه بود در اندیشه‌کسان نفوذ کرد که به باور کردن آن رغبت قوی‌داشتند. بگذشت ایام آنجا قدمگاه امام نام گرفت .

شاه میخواست آنجا هسته شهری شود اما آسان نبود. کسی را به اقامت ریگزار کم‌آب‌رغبت نبود. به‌فرمان شاه اطراف صحن وگنبد و بارگاه و باغات قدمگاه، بست شد وگنهکار سیاسی‌که‌آنجا مقیم میشد از تعرض و بازخواست مصون بود . بدین‌گونه شهرک نون بنیاد گرفت وبا گذشت ایام چون موجودی زنده رشد کرد ومایه گرفت، دره خشک آباد شد و شهرک نون از مادر زمانه‌زاد.

شگفت آنکه بابنیاد قدمگاه‌مشکل عبور موکب شاه به شکارگاه دور، از میان برخاست. درآن راه دراز که‌از میان دشتهای‌بامیر میگذشت جزیک اترافگاه که آب وآذوقه وعلف آماده داشته باشد نبود. اراده امام با دلخواه شاه هماهنگ بود و خواب شیخ و خفتن شتران این هماهنگی راعلنی کرده بود .

ضریح بارگاه، طوافگاه روستاهای دور و نزدیک شد. آرزوهای خفته روستائیان که توان زیارت نجف نداشتند وهدفی یافته بود. شب‌جمعه آنجاشوری بپا بود. مردم نیازمند به‌امید گشایش، اطراف ضریح شمع میافروختند. واعظ پیر نابینا در صحن کوچک، روضه پنج تن میخواند وپنج شاهی میگرفت. خادم پیرمیوه وماست وپنیر نذری را میگرفت وبخانه میبرد تابه‌پیشگاه امام‌تقدیم کند، کانون هیجانی پدید آمده بود .

روزهای جمعه زوار قدمگاه بیشتر بود . باغات سبز و چنارهای کهنسال و جویهای روان تفرجگاه مردم خسته بود که مهمان امام میشدند وخستگی ایام را از تن میزدودند، قدمگاه مــایه برکت بود .

(۳)

شهرک‌نون درجنبش مشروطه آرام بود (۳) سالها از بنیاد مشروطه گذشته بود اما نان سنگک همان بود که‌بود، شاید هم کمی لاغرتر شده بود. از کباب پهن و پرمایه ورایگان خبری نبود. ناودانها طلانشده‌بود، دست‌بند وسینه‌آویز وگوشواره طلا در خانه‌ها کمتر بود. قیمت طلا چند برابر شده بود، زیور دلپسند زنان روستــا تجملی گرانقدر شده بود .

مل‌میتی حکاک مغز شهرک نون از مجلس وقانون ومشروطه وتوابع قصه‌ها داشت که‌برای مستمعان مشتاق از طلسم شهر واقواق پیچیده‌تر بود. میگفت:مملکت را حوزه‌ها کرده‌اند واز هر حوزه یکی‌را به مجلس برده‌اند که درآنجا گفتگو های امدبخش کرده‌اند. ناحیه ما نیز یک نماینده داشت که نامش آشنا نبود معلوم شد تهران‌دادگاه خبرخواه یکی‌را بدلخواه خود آنجا نشانیده تا مردم مشروطه ندیده دچار کشاکش نشوند. دوره دوم نقش دیگرزده‌بودند. ندای مشروطه به‌شهرک نون نیز رسید. شرح قضایا را از ملای حکــاک شنیدیم که صندوق اسرار مگو بود . آمدند ، دعوتی کردند، انجمنی ساختند، آگهی به‌دیوار زدند که بیایید تعرفه بگیرید. خود تعرفه‌چون‌نامش زمخت نبود. پدرم یکی‌گرفته‌بود، همراه تعرفه‌کاغذ لوله شده‌ای به‌دستش داده بودند که در صندوق انداخته بود. نتیجه همانند دوران اول بود.یکی ناشناس از صندوق درآمد که زحمت رفتن‌بتهران نداشت. دوره سوم و چهارم نیز بدین‌گونه بود

دوره پنجم بودکه شهرک نون در کشاکش مشروطه و قانون افتاد و چه شورها بپا شد این‌بار ، کارها محرمانه وبرقی نبود. در کوچه و بازار آگهی‌های پهن وبلند چسبانیدند باخط درشت و نوشته‌های مغلق که فهم‌آن بی‌تفسیر ملای‌حکاک آسان نبود. نوشته بود که هرکه در کار انتخابات تهدید و تطمیع کند فلان و بهمانش میکنند. ملای محله که دراین‌گونه مسائل، کوچک ابدال ملای حکاک‌بود درباره تهدیدوتطمیع چندان‌وراجی کرد که‌من‌تشنه معرفت‌ودیگر مستمعان آرزومندراگیج کرد چنانکه ازاین دو غول وحشت‌انگیزنفرت‌زده شدیم اما ندانستیم که چیست ؟

چند روز بعد خبر آمد کەخانزاده شهرقاف نماینده شهرک نون و فریدن میشود همانروز ها شنیدیم کەملای کوشکی دلال مظلمه و سیدروضه‌خوان که چشمانش علیل بوداما چندان‌نیروداشت که‌از بالای منبر زنان جوان رادید بزند ومیرزای تعزیه‌خوان که جابجا درقالب حر وشمر وابن‌سعد وساربان ومسلم میرفت باشیخ ممد تلقین‌خوان که با عبارات قلمبه عربی مرده روستایان بی‌ســواد فارسی ندان را در ظلمات گور هدایت میکرد، به دلالی انتخابات به حضور خان قاف رفته‌اند،حرمت دیده‌اند شربت و شیرینی خورده‌اند. مبارک باد و ماشاالله و به‌به گفته‌اند. سید روضه‌خوان چند بیت‌قاآنی را بوصف خانزاده عزیز که در واقع ابلهی فرومایه بودوناگهان نادره دوران شده‌بود خوانده بود. میرزای تعزیه‌خوان به آهنگ شمری گفته بود که‌از پس خسرو انوشیروان و چنگیز خان،مرحوم مادر زمانه فرزندی‌به‌لیاقت‌وهوشیاری وکاردانی خانزاده والاتبار نزاده و نخواهدزاد. همه باهم شعر بی‌وزن‌وقافیه ومعنی خوانده‌بودند که‌بله ما رستم دستانیم وسام نریمان وپهلوان بی بدل دوران. شهرک نون راچون کلیدخانه‌خویش به‌چنگ داریم. بادو هزار کشاورز و هزارکاسب وعمله‌وپیله‌ور وغیره که بی‌اجازه ما نفس نمیکشند وآب نمیخورند .

خان قاف سبیل تابیده بود و آفرین گفته‌بود و به‌عنوان نمونه چند کیسه صد تومنی سربه‌مهر، نیاز این مردم خوشنام راستگو کرده بود، البته برای مخارج لازم نه تطمیع، و وعده داده بود که پس‌از روبراه شدن کارهازحماتشانرا حسابی‌تلافی کند .

(۴)

شهرک نون به مشروطه بی‌نان و کباب بی تفاوت نماند. سید ناصر از محله نصیر به اندیشه وکالت افتاد. مردی بود موقروبا سواد، مسجد ومنبری داشت، با مبادی طب قدیم آشنا بود. در آن روزگار که طبیب سیمرغ قاف بود حضور وی در شهرک نون نعمتی بود .

رقیب محلی او ملای حرحری هم محله ما بود که ریش ودستاری داشت وسوادی رقیق، در مرز هیچ، امضای خودرابزحمت نقاشی میکرد، اما به‌اعتبار پدرش که سوادکی داشته بود به‌صف علما نشسته بود .

مل باقر پدر ملای هرهری برای اینکه سواد نامه‌ای به‌چنگ آورد برسم آنروزگار تا نجفرفته بود و چند ماهی آنجا با زیارت نامه‌خوانی و دلالی صیغه سر کرده بود. میگفته بود مدتی‌آنجا بودم، تلاشی کردم اما فتح بابی نشد. شبی پــای ضریح گریستم تاخوابم برد یک آقای مجلل باجامه سبز و عمامه سبز و ریش سبز سوار براسب سبز از دل آسمان پایین آمد دست بمریشم کشید و تف در دهانم کرد. بیدار شدم ملا شده بودم . مدرک سوادش تفی بود که شبحی بهرویا به دهانش افکنده بود. باهمین مدرک معتبر امام جماعت شد. سه ریال میگرفت واقرار طرف را پای قباله مــی نوشت، البته اگر دیگری پنج‌ریال میداد ناسخ آنرا مینوشت .

ملای هرهری مسجد و منبر نداشت ، هرزه‌ای بی‌باک بود. منکری نبود که نمیکرد و مسکری‌که نمی‌خورد وقتی ترکه پدر را ، که کمنبود ، از سوراخ وانور گذر داد و آسمان جل شد هزار تومن داد و برگه اجتهاد خرید ودر دفتر اسناد رسمی نشست. کار دفترش آشفته بود اما ماست وپنیر وانار و انگورش پیاپی به خانه رئیس ثبت میرسید وکارها روبراه بود، شکایتها در فضامحو می‌شد. اگر هم به اقتضای مصلحت بازرسی مــی رسید وسکه‌های نقره خالص که اکنون زیب موزه هاست، طلسم زبان‌بندبود. شهرک نون ازگفتگوی نادرستیهای ملا پربود اما پرونده او در اداره‌ثبت چون جیب مفلسان ودل زاهدان پاک بود والبته حکم پرونده غالب بود .

(۵)

در شهرک نون بیشتر آراء از سید ناصر بود، ملای هرهری نیز چیزی داشت، برای خانزاده شهر قاف چیزی‌نمانده بود، درشهرک مجاور نیز سید دفتردار، بکتاز میدان بود هرکه سفره‌ای داشت و دستی گشاده .

اما کلید توفیق در چنگ انجمن نظارت‌بود که سید و روضه‌خوان وملای کوشکی ومیرزای تعزیه‌خوان وشیخ تلقین خوان و چند رسوای دیگر از جمله مرده شور و گورکن،آنجا نشسته بودند، واین مار خردگان افعی‌ماب چندان خــام نبودند که کلید مشروطه را آسان بفروشند . به مرور ایام ذخیره خان به نقصان میرفت و جیب انجمنیان سنگین میشد سید روضه خوان پــول حجی اندوخته بود که‌البته نرفت وهمه را خرج صیغه‌های تازه کرد .

(۶)

ناگهان یادشان‌آمدکه چندروستای دورافتاده در یک ناحیه بیابانی هست که در فهرست انتخابات نیست، انجمن مصمم شد مردم‌آنرا ازبرکت دمکراسی بهره‌ور کند ومشروطه خوشکل فرشته‌آسا را تاآنجا بکشاند که‌از کاروان زمانه عقب نماند . مدیر مدرسه مامور روستاهای دور شد. قاطری به کرایه گرفتند، آتومبیل نبود واگر بوددرآن سنگلاخها نمیرفت یک صندوق‌ومقداری تعرفه برقاطر نهاد و شبانگاه رفت و دو روز بعد بایک پرونده مرتب پس آمد. صندوق از آرای بیغش خانزاده شهر قاف پر بود. همه روستاهای دور بیش‌ازهزار کسی نداشت که بیشترشان‌آواره خوزستان بودند . اما چند هزار رای از آنجا آمده بود. بار وبرمشروطه برکت داشت .

غوغا شد، شکایت کردند، تلگراف زدند طومار نوشتند، اما این گفتگوها چون بانگ‌غریق ودریای طوفانی به‌جایی نرسید. مرجع رسیدگی انجمنی بود که بلیه‌ازآن بود. گوی توفیق به دامن خانزاده شهر قاف افتاد که به حکم پرونده انجمن در محیط آرام، دور از تهدید و تطمیع، اکثریت از او بود. یک آگهی با سریشم غلیظ بردر انجمن چسبانیدند. که هر که شکایتی دارد بیاید بگوید اما کسی‌نرفت. انجمن در گرو خــان شهر قاف بود ، و هیچکس امیدی از آن نداشت.

اینجا وآنجا زمزمه بود که شکایت رادنبا! کنند. میگفتند مرجع بالاتری هست که آنجا مورا از ماست میکشد و مشت عدالت به مغز قانون‌شکنان می‌نشیند . باریک‌بینان به‌این خوشباوران غافل لبخند میزدند. انجمن از این مرحله نیزغافل نبود.

(۷)

آنروز نوبت آب مش ممد بود که‌درختان راسیراب کند.درگرمای سوزان تابستان برگ‌وبار درختان پژمرده بود و به زبانی که‌اویار، پیر با آن آشنا بود بانک تشنه‌ام میزد . اما آب در جوی نمیرفت: از داغ آب‌که برکنار جوی نشسته بود معلوم بود که آب کم شده . مش ممد ازباغ بیرون دوید و شتابان تا زیر مدرسه رفت، یادش آمد که

گزارش

اسرار پشت پرده حمله به فرودگاه «انته‌به» فاش می‌شود (۳)

اطلاعات منتشر میکند

باتلفن یک مغازهٔ کوچک در تل آویو ایدی امین را سرگرم می‌کردند!

در ساعت ده بعد از ظهر روز دوشنبه گزارشی که از لندن میرسد «اسحق رابین»را بشدت دوچاراضطراب میکند: «پاتریشیا هیمان» گروگان حامله انگلیسی که در بنغازی آزاد شده‌به ماموران‌اسکاتلند یارد گفته است‌که‌تروریستهای المانی در داخل اتوبوس هوائی یهودیان را ازگروگان های دیگر جدا کرده‌اند.همان کاررانازیها در زمان جنگ در اردوگاههای وحشتناک ادم کشی انجام میدادند. سربازان نازی زندانیان یهودی را از دیگران جدا کرده و آنها را به اتاقهای گاز میفرستادند...

اکنون سرویس های ویژه اسرائیل با جاسوسان خوددر اوگاندا تماس برقرار کرده‌اند تا از آنچه که در این کشور می‌گذرد، اطلاعات‌دقیقی‌بدست آوردند. آنها میدانند «ایدی امین» برای‌خودنمائی دربرابر گروگانها، شخصا بفرودگاه رفته و فلسطینی‌های اونیفورم پوش و مسلح بعنوان گارد محافظ مراقبت‌جان‌او بوده‌اند.

در این دیدار «امین» با خشونت بیک زن اسرائیلی‌که اورا «آقای رئیس جمهوری» خطاب کرده بود می‌گوید: فراموش نکنید من عالیجناب الحاج فیلدمارشال دکترایدی امین‌دارنده‌نشان‌صلیب‌ویکتوریا از دولت انگلیس و بفضل‌خدا نجات دهنده شما هستیم!

درست در همین لحظه یک بازرگان ساده حومه«تل‌آویو» پیام محرمانه‌ای‌دریافت میکند: تلفنی در کامپالا با ایدی‌امین دادا تماس بگیرند. فراموش نکنید در حالی که بازبان‌چرب و نرم باوی سخن می‌گوئید مسئولیتهائی را که «امین»در مقام ریاست سازمان وحدت افریقا بعهده دارد باو گوشزد کنید. بطوریکه میدانید مجمع سازمان وحدت افریقابزودی در جزیره موریس تشکیل می شود.»

نام این بازرگان «باروش بارلو» است که دوستانش‌او را «بورگا» خطاب می‌کنند.او یک سرهنگ ذخیره ارتش اسرائیل است‌که‌سالها ریاست هیئت نظامی اسرائیل را در اوگاندا بعهده داشته است.

در پایان پیام گفته شده است: «سعی کنید تماس تلفنی را حفظ کنید و «او» را به‌حرف بکشید.»

دستور مقامهای مافوق اجرا خواهد شد.

از آن پس زنگ تلفن بین کاخ ریاست جمهوری امین و مغازه کوچک بازرگانی حومه تل‌آویو روزی چندبار بصدا درمی‌آید.

سه‌شنبه ۲۹ ژوئن: رادیو اوگاندا درخواست‌هواپیما ـ ربایان را اعلام می‌کند:

«آزادی ۵۳ تروریست که چهل نفرشان در اسرائیل، شش نفرشان در آلمان غربی، ۵ نفر در کنیا، یک نفر در سویس، یک نفرشان هم در فرانسه زندانی هستند. اعلام این شرایط وظایفی را که بعهده وزیر حمل‌و نقل‌اسرائیل گذاشته شده است مشکل‌تر می‌کند. بتازگی کمیته‌ای برای حفظ‌جان گروگانهای «آنته‌به» در اورشلیم تشکیل شده و یعقوبی وزیر حمل و نقل ماموریت یافته است اعضای این کمیته را که از خانواده گروگانان تشکیل شده آرام کند. با گذشت ساعات ودقایق فشار اعضای خانواده‌گروگانها برای وادار کردن اسرائیل به مذاکره شدیدتر میشود، تا اینکه هواپیما ربایان اعلامیه جدیدی را انتشار میدهند:

«اگر تا ساعت دو بعد ازظهر روز پنجشنبه به‌اولتیماتوم‌قبلی پاسخ رضایت‌بخشی داده‌نشود اتوبوس هوائی منفجرخواهد شد و گروگانان‌به قتل‌خواهند رسید.»

بانقضای مهلت‌اولتیماتوم‌بیش از چهل و هشت ساعت باقی نمانده است.

دوشنبه ۲۹ ژوئن شب هنگام خبر کوتاهی روی دستگاههای تلکس سراسر جهان پخش می شود:

«چهل و هفت نفر ازگروگانها آزاد شده‌اند». این عده‌بیدرنگ عازم پاریس خواهند شد.

دراین میان اظهارات یک زن سالخورده که از باقیماندگان اردوگاههای آدم‌کشی نازی است روحیه اسرائیلی‌ها را سخت تکان میدهد. همه مردم کشور برای نجات گروگانها صف واحدی تشکیل میدهند. این پیرزن یهودی‌با۴۶گروگان دیگر شاید اشتباها آزاد شده است.

آنچه که این زن از جریان اوضاع تعریف می‌کندحیرت ـ آور است: «خیال می‌کردم به زندگی سی و دو سال قبل بازگشته‌ام. همان دستورهائی که آنوقت از زبان «اس. اس» ها شنیده بودم، بزبان آلمانی بگوشم میخورد و لوله های تهدید کننده‌مسلسل‌ها رادربرابر چشمانم میدیدم. پس ازآن‌مرد آلمانی دستور داد: «یهودیان دست راست» بلافاصله دوصف جداگانه از گروگانها تشکیل شد و من به‌خود گفتم آیا امروز هم ممکن است وضع سی و دو سال‌قبل‌تجدیدشود؟ دراین‌صورت دولت اسرائیل بچه‌درد میخورد؟»

سخنان این پیرزن‌که‌از رادیو پخش شد بسرعت در سراسر کشور انتشار یافت و روزنامه ها متن کامل آن‌را چاپ‌کردند. بلافاصله مرکز ستادکماندو های هوابرد که در پایگاه سری‌در صحرا در نزدیکی «پئرشعبه» مستقر شده است از چگونگی ماجرا آگاه شد.

«دان شومرون»فرمانده‌کماندو های هوابرد ماموریت دارد با گردآوری افراد مورد نیاز وبا بکار بستن همان شیوه‌هایی که تروریستها از آن استفاده می‌کنند، پایگاه‌های کماندو های فلسطینی را در آنسوی مرزها در یک فاصله چهار هزار کیلومتری درهم کوبد.

«شومرون» از ساعتی که هواپیمای فرانسوی ربوده‌شده ماموریت دارد مقدمات‌یک‌حمله هوابرد را به فرودگاه«آنته‌به» فراهم سازد.

ژنرال ۳۹ ساله «شومرون»به تهیه نقشه‌های عملیاتی عادت کرده است. او تاکنون بارها نقشه‌هائی برای‌ضربت زدن‌به دشمن تهیه کرده که درآخرین لحظه بعلل سیاسی یادیپلماتیکی بمرحله اجرا درنیامده است. او یک ژنرال واحد های کماندو است و عقیده دارد بهترین راه‌حل برای نجات گروگانها عملیات نظامی‌هوابرد است.

شومرون روز ۲۹ ژوئن به تل‌آویو احضار شده و اکنون به بخش‌های یک گیلاس وبسکی که در یکی از ویلا های‌بخش اعیان‌نشین شهر دربرابرش‌قرار دارد خیره شده است وهنوز نمی‌داند نقشه‌ای که برای حمله به «آنته‌به» تهیه کرده است اجرا خواهد شد یا خیر؟

ادامه دارد

ماشاءالله به مخارجش!

بقیه از صفحه ۳۶

بود استفاده کردند و رفتند بسواحل شمال. آنها اتومبیل داشتند، پول داشتند، لباس و وسایل آخرین مد داشتند و با شوق بسیار پای در راه نهادند. اما به ۹۵ درصدشان خوش نگذشت، برای اینکه نتوانسته بودند این مسافرت سه‌روزه را در شرایط مطلوبی بسر آورند. پول زیادی خرج کردند ولی لذت‌چندانی نبردند.زندگانی در تهران نیز برای اکثریت مردم بدینگونه است. گیرم در طول زمان به این زندگانی عادت کرده‌اند.

در تهران قیمت اتومبیل از هرنقطه اروپا و امریکا گرانتر است. کرایه خانه از بسیاری نقاط دنیا بیشتر است. قیمت زمین از خیلی شهرهای بزرگ و درجه اول بالاتر است. هزینه‌های جاری نیز نسبت به جاهای دیگر اگر گرانتر نباشد ارزانتر نیست. پس مردم برا ی‌همین زندگانی متعارف روزمره‌نیز پول خوبی میدهند ولی با مجموعه این وسایل باز نمیتوانند «خوب» زندگانی کنند. شما لوکس‌ترین اتومبیل دنیا را که زیر پا داشته باشید وقتی قدم به قدم در گره کور ترافیک گیر بیفتید یا دهبار محله‌یی را طواف کنید و جایی برای «پارک» کردن اتومبیلتان نیابید، چه فایده؟!

شنبه گذشته، من ناهار را به منزل یکی از رفقا دعوت داشتم. از انجا که شنبه بین دو تعطیل قرارگرفته و صورت نیمه‌تعطیل پیدا کرده بود، فکرکردم برخلاف معهودمیتوان تاکسی تلفنی پیدا کرد. ساعت ۱۲ به شرکت تاکسیرانی تلفن زدم وتاکسی خواستم. خانمی نام و نشان مرا یادداشت کرد و گفت تا بیست دقیقه دیگرخبر میدهم. نیم‌ساعت بعد، بالاخره ایشان اطلاع داد که «تاکسی نیست، منتظر نمانید!».

خواستم ازبنگاههایی که‌اتومبیل‌ساعتی کرایه میدهند تاکسی بگیرم ولی تلفن لال شد و ربع ساعتی بازی درآورد تا دوباره راه داد وتوانستم نمره بگیرم. به متصدی اژانس گفتم‌یک«پیکان» برای من بفرستید. گفت‌فقط اتومبیل ۸سیلندر اماده داریم. چاره‌یی نبود. قبول کردم که همان اتومبیل بیاید و یک ساعت‌و نیم بعد از ظهر اتومبیل «بیوک» عریض و طویلی مدل پائین ۶۰ امد و مرا از دروازه دولت به حوالی بیمارستان پهلوی رسانید و سی تومان گرفت!

در هیچ شهر دیگری زندگانی مستلزم اینطور هزینه‌ها نیست. چرا که امکانات «زندگی خوب» با هزینه متعارف وجود دارد. خیلی که انسان اشراف‌منشی بخرج‌دهد در صندلی‌عقب یک‌تاکسی می‌لمدوالااتوبوس یا«مترو» سوار میشود.

جشنهای میلاد

حسین منی و انا من حسین

فرموده پیامبر اسلام «که حسین ازمن است ومن از حسین

روزجمعه دوم شعبان المعظم مطابق‌با۸ر۵ر۳۵ مصادف با شب‌ولادت مولاالکونین حضرت اباعبدالله الحسین «ع» میباشد. مجلس‌باشکوهی ازطرف هیئت مکتب‌النبی برقرار است از هیئات حسینی وعموم دوستداران اهلبیت عصمت دعوت‌میشود که‌دراین مجلس شرکت‌نموده واز بیانات دانشمند محترم‌جناب آقای موحد کرمانی وثقةالمحدثین جناب آقای حاج‌شیخ‌رضاسراج واز اشعار مذهبی مداحان استفاده نمائید جلسه از ساعت ۶الی ۱بعدازظهر ادامه دارد.

نشانی ـجاده کرج گرمدره مقابل بانک‌صادرات خیابان امیرکبیر علامت پرچم باغ‌آقای حاج صمد سعیدالذاکرین.

ومسیله رفت‌وبرگشت از ساعت ۵الی ۶ درچهارراه کلوبندک آماده میباشد.

بمناسبت میلاد مسعود حضرت سیدالشهدا اباعبدالله‌الحسین علیه‌السلام مجلس جشنی طبق‌معمول سنواتی ازساعت ۸الی ۹ر۵بعداز ظهر روز جمعه‌دوم شعبان‌المعظم ۱۳۹۶ مطابق هشتم مرداد ماه سال جاری ازطرف‌خاندان هاشمی شیرازی درحسینیه مرحوم آقا سید هاشم واقع درخیابان شاه‌آبادکوچه آقاسیدهاشم منعقداست.

خاندان هاشمی شیرازی

بملتی که مرامش بود مرام حسین من احترام گذارم باحترام حسین

بمناسبت میلاد امامیحضرت حسین‌ابن‌علی «ع» سرور آزادگان طبق معمول همه‌ساله مجلس جشنی دربنده‌منزل روز شنبه۹ر۵ر۲۵۳۵ شاهنشاهی مطابق سوم شعبان ازساعت۸الی ۱۱ بعدازظهر منعقد است تشریف‌فرمائی شخصیت‌های ارزنده موجب تشکر است.

سیدجواد ذبیحی

آدرس تهران‌پارس خیابان تیرانداز خیابان ۱۵۶ شرقی

جشن در انجمن دانشوران ایران

به‌میمنت ایام سعید میلاد مسعود حضرت حسین‌بن علی‌علیه‌السلام شب‌جمعه از ساعت ۷تا۱۰ بعدازظهر مجلس سرور وشادمانی وبزم شعروادب در انجمن دانشوران ایران برقرار است خطیب دانشمند دکتر سادات ناصری استاددانشکده ادبیات «فلسفه نهضت حسینی» راتشریح می‌نمایند سرافراز فرمائید.

رئیس انجمن دانشوران ایران ـعادل خلعتبری

ان‌الحسین مصباح‌الهدی و سفینةالنجاة

هیئت‌قائمیه وابسته به‌مسجد بزرگ‌شاه مردان علی علیه‌السلام خجسته میلاد فرخنده‌یگانه رهبرجهان اسلام حسین‌بن علی «ع» رابه قاطبه مسلمین‌جهان خصوصا پیروان مکتب آنحضرت از صمیم قلب تهنیت ومبارکباد میگوید وبهمین مناسبت شب شنبه‌درقالار مسجد واقع‌در مجیدیه‌فلکه سرباز مجلس جشن باشکوهی تشکیل میدهد وجناب‌آقای حبیبی واعظ درپیرامون نهضت مقدس حسینی صحبت میکنند. صبح‌جمعه دعای ندبه درقالار مسجدضمن بحثی‌پیرامون حالات‌امام‌زمان توسط ایشان خوانده میشود.

آگهی تصویب ترازنامه‌وانتخاب بازرس وتعیین‌روزنامه بانک‌ایرانشهر (شرکت سهامی عام) ثبت شده بشماره ۶۰۱۸

طبق صورت‌جلسه مورخ۲۲ر۳ر۲۵۳۵ مجمع‌عمومی عادی ترازنامه‌و حساب سودوزیان سال مالی بانک‌به تصویب رسید وآقای پرویز نبوی بسمت بازرس اصلی‌و موسسه کوپرزولابراند بسمت بازرس علی‌البدل برای مدت یکسال انتخاب شدند ،روزنامه های اطلاعات‌و کیهان‌و رستاخیز جهت آگهی‌های شرکت تعیین شدوآقای خسرو شهابی وشرکت سرمایه‌گذاری ملی بعضویت هیئت مدیره برای‌بقیه مدت انتخاب شدند.

مدیرکل ثبت شرکتهاومالکیت صنعتی ـیحیی‌مدنی

آ ـ ۱۵۴۷۳

آگهی اصلاح ماده ۴۳ اساسنامه شرکت ساختمانی ومهندسی‌نورم (سهامی‌خاص) ثبت شده به شماره ۷۳۹۸

برابر تصمیم مورخ۲۸ر۲ر۲۵۳۵ مجمع عمومی فوق‌العاده ماده ۴۳ اساسنامه شرکت بشرح زیراصلاح گردید ماده ۴۳ـ مدیران شرکت‌میتوانند حق‌امضاء وهمچنین اختیارات تفویضی را وکالتابیکی از مدیران شرکت ویابشخص دیگری واگذار نمایند.

مدیرکل ثبت شرکتهاومالکیت صنعتی ـیحیی‌مدنی

م‌الف ۱۱۱۵۸

قابل توجه صاحبان کارخانجات یخسازی وسردخانه‌های تهران وشهرستانها

تعداد چهار دستگاه کامل یخسازی بانضمام سردخانه های مربوطه ساخت امریکا و آلمان مشغول بکار در تهران باظرفیت های دو واحد ۲۵تنی و دوواحد ۶۰تنی‌جهت‌نصب‌درشهرستان ها و تهران آماده فروش می‌باشد.

فروشنده در صورت تمایل خریدارحاضر است در نصب و بهره‌برداری این کارخانجات‌در شهرستان‌ها مشارکت نماید. طالبین میتوانند برای کسب اطلاعات بیشترباتلفن‌های۶۴۵۶۹۰ـ ۵۲۴۵۵۴ ـ تماس بگیرند یا مستقیما به‌آدرس تهران خیابان پاستور کوچه جاوید شماره یك مکاتبه ویابرای بازدید و مذاکره‌ومشاهده‌کارخانه درحال کار و تولید به‌محل کارخانه واقع‌درتهران جوادیه (راه‌آهن)خیابان ۲۰ متری پلاك ۴۵۴ راجعه‌نمایند.

آگهی دعوت مجمع عمومی فوق‌العاده شرکت‌سهامی خاص کنستروکسیون

مجمع عمومی فوق‌العاده شرکت سهامی خاص کنسروکسیون ،در ساعت۱۰ صبح روز ۵شنبه هجدهم شهریور ماه ۲۵۳۵ در محل شرکت واقع در خیابان شاهرضا ـ فرصت شماره ۸۶ تشکیل میگردد.

دستور جلسه عبارتست از:

۱ـ تغییر مواد اساسنامه.
۲ـ افزایش سرمایه.
۳ـ انتخاب مدیران و بازرسان شرکت.
۴ـ بحث و تصمیم درباره مسائل دیگری که ازطرف هیئت مدیره به‌مجمع عمومی پیشنهاد میشود.

از کلیه صاحبان سهام شرکت دعوت میشود که بارعایت شرایط و مقررات اساسنامه در روز وساعت مقرر در جلسه عمومی شرکت نمایند.

هیئت مدیره شرکت سهامی خاص کنستروکسیون

قدمگاه‌شهرک «نون»

جست که مایه فساد را بخشکاند نادیگر کسی‌به حریم مقدس مدرسه دست اندازی نکند. ملای لسانی را که دهانش چاک نداشت و در کوچه‌و بازار از نایب‌الحکومه خرده میگرفت در روستای مجاور گرفتند. شیخ‌حسن مقدس راکه‌دربیمارستان مرسلین بستری بود ازبیمارستان به زندان بردند بگناه آنکه برمنبر گفته بود خانزاده قاف فاسق است ودستش را باعرق میشوید ولاروس‌میخواند وریش میتراشد. همه کسانی که از سالها پیش با ملاکوشکی برسر آب یا حساب اختلافی داشته بودند جزو محرکان بودند. ملای ذاکر را که آوازی خوش داشت و رقیب نیرومند سید روضه خوان بود با برادرش ودامادش و پسرش که‌یک پا نداشت گرفتند. حج غلوم حمله‌دارکه سال‌پیش از ستم بخشدار شکایتی به‌پست داده بود، و بخشدار از مضمون آن بی‌خبر نمانده بود، با همسایه‌اش به‌صف محرکان پیوست. خرده حساب های‌قدیم ازورطه فراموشی درآمد، شمار محرکان ازنود گذشت که همه‌را بزندان شهر قاف فرستادند زیرا از بخت بد شهرک نون از کاروان تکامل عقب مانده بود وهنوز زندان نداشت وطویله نایب‌الحکومه که بجای اسب واستر، مقصر درآن میغنود بجای این همه محرک جا نداشت.

۸ هول حادثه چندان نپایید. سید ناصر بپا خاست. ملای هرهری بدو پیوست. سید قبرستانی به‌راه افتاد. ازهرگوشه بانگ برآمد که قانون نماند و مشروطه مرد. رشته کار از دست نایب‌الحکومه بدر رفت. شکایتیان که بیشترشان از جماعت ملا بودند یک ودو وسه، صبحدم و نیمه شب راهی شهر قاف شدند. شصت و هفتاد کس ازآنها انجمنی ساختند و بانگ شکایت برداشتند که مشروطه میخواهیم.

۹ سید بنی ازسالها پیش درشهرک نون محراب و منبر پررونقی داشت. بیشتر ماههای سال در مسجدش جای‌سوزن نبود. درماه رمضان صف نمازگزاران از مسجد بیرون میزد. وچند کوچه مجاور را میگرفت. آهنگ گرم و گیرای سید جادوی دلها بود. صبح و ظهروشب پس از نماز به‌منبر میرفت واز روی کتاب وعظ می‌گفت. توفیق او خار چشم حریفانی بودکه بیشترشان در صف جماعت‌جزخادم مسجد واذان‌گوی و یکی دو مستاجر دکانهای موقوفه کسی را نداشتند وماه به ماه به مسجد نمیرفتند وخانه خدا را معطل میداشتند.

۱۰ ناگهان در شهرک نون زمزمه افتاد که‌سید بنی شکاف درجماعت انداخته است. نخست اینجا و آنجا پچ وپچ میشد و خیلی‌زود چون شعله حریق همه‌جا را گرفت. کسانی که پدر یا برادرشان جزو محرکان شده بودندبیشتر از همه غوغا میکردند، حادثه در هوار موج میزد.

صبحگاه جمعه که بازار تق ولق بود مل‌جعفر پا منبری‌خوان همراه مرده‌شور و حفار گوربانگ برداشتند که مسلمانان چه نشسته‌اید که دین از دست رفت. بازار بسته شد. جماعت براه افتاد. مل‌جعفر رهبر جمع بود، بانگ میزدمردم همت‌کنید غیرت کنید که قدمگاهتان را بردند. وجوشش‌جمع فزون میشد وصف درازتر، جمعیت بی‌خبر بدنبال مل‌جعفر از میدان شهر گذشت و به چهار سو رسید و به کوچه خانه سید بنی پیچید سید رو نهان کرد! مل‌جعفر بانگ میزد وارا می‌طلبید که چرا در خانه نشسته و به شکایتیان شهر قاف نپیوسته است. عاقبت زن‌سید که جسورترازشوهر بود پشت درآمد، رویش را بدقت گرفته بود،از لای در گفت چه میخواهید؟ سخنگوی جماعت یعنی جناب مل جعفر بانگ برداشت: قدمگاه می خواهیم، قدمگاهمان را مدرسه کرده‌اند، مدرسه کفر و ضلال.

زن جسور گفت: قدمگاه که منحصر به‌همینجا نیست. وقتی حضرت از اینجامیگذشت، در طول راه همه‌جا قدم گذاشت، بروید آنطرف یک قدمگاه دیگر بسازید!

دنباله قضایا دراز نیست، درو دیوار خانه سید در هم کوفته شد. شکایتها بجائی نرسید. محرکان سه‌ماه و سیزده روز در زندان آب‌خنک خوردند تادیگر هوس تحریک نکنند. انجمنیان دست‌مزد کلان گرفتند. سیدروضه‌خوان چندصیغه دیگر گرفت. ملای کوشکی همانسال به‌حج رفت. و «حاج ملا» شدوچون پس‌آمد در پشت‌هم‌اندازی و کارچاقکنی جسورتر شد. لباده و عبای میرزای تعزیه‌خوان نو شد. شیخ تلقین خوان فرش تازه خرید. مسجد سید بنی که‌زنش به‌قدمگاه امام‌اهانت کرده بود از رونق افتاد وچون دیگر مسجدهای شهرک نون سوت و کور شد. شکایتیان مشروطه‌خواه، فتحی بزرگ کرده بودند که همه مسجدهای شهر را از نعمت برابری بهره‌ور کرده بودند که‌کمتر کسی برای نماز و نیایش آنجا میرفت.

آگهی استخدام مربی

دانشکده نقشه برداری وابسته به سازمان جغرافیائی کشور بمنظور تکمیل کادر آموزش‌خودتعداد۶نفرمربی با شرایط زیر برطبق آئین نامه استخدامی هیئت علمی خود استخدام مینماید.

۱ـ شرایط عمومی:

۱ـ۱ تابعیت دولت شاهنشاهی ایران
۱ـ۲ دارابودن مدرك‌فوق‌لیسانس یالیسانس در رشته نقشه‌برداری از مدارس عالی و شناخته شده داخلی یاخارجی
۱ـ۳ آشنائی‌کافی‌بیك‌زبان‌خارجی (انگلیسی یافرانسه)
۱ـ۴ انجام خدمت وظیفه عمومی یاداشتن معافیت‌قانونی
۱ـ۵ حداکثر سن ۳۴ سال‌تمام
۱ـ۶ عدم محرومیت از تمام یا بعضی از حقوق اجتماعی که مستلزم محرومیت از استخدام دولتی‌باشد.

واجدین شرایط شخصا بادر دست‌داشتن مدارك فوق و۶قطعه عکس۶ × ۴ تاآخروقت اداری‌روز۱۵ر۶ر۲۵۳۵ بدفتر دانشکده واقع درمیدان‌شهیاد ـ دانشکده نقشه‌برداری مراجعه و ثبت نام‌نمایند.

داوطلبین باید درساعت ۹ صبح روز ۲۴ر۶ر۲۵۳۵ برای آگاهی از نتایج امر وشرکت‌در مصاحبه و یااحیانا آزمون کتبی به‌دانشکده مراجعه نمایند.

۲ـشرایط اختصاصی

۲ـ۱ فوق‌لیسانس ها یالیسانسیه های نقشه‌برداری که دارای مدرك زبان تافل باشند نسبت بسایرین برتری دارند.

۲ـ۲ دانشکده بمنظور بالابردن دانش‌نقشه‌برداری مربیان خود پس از آگاهی از میزان کفایت علمی‌آنان‌سالیان تعدادی بورس در اختیار مربیان قرار میدهد تادرموسسات آموزشی نقشه‌ـ برداری معروف جهانی قادر به اخذ مدرك و باشند.

۲ـ۳ خدمت مربیان انتخاب شده تمام وقت بوده و ۲ماه تابستان همراه بااردوی دانشجویان در عملیات‌صحرائی خارج از تهران شرکت مینمایند.بدیهی است در آن از فوق‌العاده مخصوص روزانه اشتغال خارج از مرکز براساس مقررات کارکنان دولت پرداخت خواهد شد.

۳ـ۳ قطعیت استخدام افرادی که در دوره آزمایشی که حداقل آن دوسال و حداکثر از ۵ سال تجاوز نخواهد کرد .لیاقت وکاردانی و علاقه بکار از خود نشان دهند درپایان دوره آزمایشی به‌پیشنهاد مدیر گروه باتائید رئیس آزمایشی جزء دوران خدمت رسمی‌آنان‌صادر میگردد. بدیهی است دوره دانشکده حکم مربوطه به مربی‌گری‌آنان محسوب میگردد.

بابا مقدم
رئیس دانشکده نقشه‌برداری

م‌الف ۱۱۳۰۰

آگهی پذیرش هنرجودردانشسرای هنرتهران

دانشسرای هنر تهران برای‌سال تحصیلی ۳۶ـ۲۵۳۵ از میان دانش آموزان‌پذیرفته شده سال‌سوم‌راهنمائی از راه مصاحبه و مسابقه هنرجوی‌دختر و پسر می‌پذیرد.

بیشینه سن ۱۶ سال تمام

مدارك لازم: دوقطعه عکس ۶ × ۴ـ دوبرك فتوکپی شناسنامه‌ـفیش‌پرداخت ۵۰۰ ریال بابت حق ثبت نام به‌حساب ۹۰۰۱۴ بانك ملی شعبه باغ صبا.

تاریخ مصاحبه روزهای ۲۰ تا۲۲ شهریور و تاریخ مسابقه کتبی روز ۲۷ شهریورماه خواهدبود.

مواد مسابقه کتبی: اطلاعات‌عمومی، زبان خارجه و ادبیات فارسی در حدود سوم راهنمائی ـ اطلاعات هنری در رشته های موسیقی، هنرهای تجسمی و حرکات موزون.

پذیرفته شدگان درطول‌هرسال تحصیلی ماهانه مبلغ ۳۰۰۰ریال‌بعنوان کمك هزینه تحصیلی دریافت خواهند داشت. دوره تحصیل در دانشسرای هنر ۴سال است.

از پذیرفته شدگان تعهد رسمی مبنی‌برپنجسال خدمت دروزارت‌آموزش و پرورش ووزارت فرهنك و هنر پس‌از فراغت از تحصیل در دانشسرای هنر گرفته خواهدشد.

داوطلبان میتوانند برای بدست آوردن اطلاعات بیشتر روز های‌دوشنبه و چهارشنبه (بامداد) بدفتردانشسرای هنر تهران واقع‌درخیابان‌کوروش‌کبیر بالاتر از سه‌راه تخت طاووس اول‌کوچه سعدی تلفن۸۵۲۸۴۸ مراجعه نمایند.

الف ۱۱۳۰۸

آگهی پذیرش دانش آموز برای آموزشگاه بهیاری دانشکده پزشکی پهلوی

آموزشگاه بهیاری‌دانشکده پزشکی پهلوی دانشگاه تهران طبق‌مفاد قانون استخدام‌کشوری عده‌ای (دوشیزه) باشرایط زیر بمنظور تربیت بهیار برای سال تحصیلی ۳۵ـ۳۶ ازطریق‌امتحان و مسابقه می‌پذیرد.

۱ـ داشتن کارنامه قبولی سال دوم دبیرستان‌نظام جدید (گروه خدمات بهداشتی) یاسایر رشته‌ها
۲ـسن بین ۱۶ الی ۲۲ سال
۳ـداشتن سلامت جسمی وروانی

توضیح: افرادیکه درحال حاضر درسال دوم‌دبیرستان نظام جدید می‌باشند نیز میتوانند باارائه گواهی قبولی از دبیرستان خود در آگهی مذکورشرکت‌نمایند.

دوره تحصیلات رشته بهیاری دوسال خواهدبود. ودر پایان دوره تحصیلات به‌قبول‌شدگان گواهینامه پایان تحصیلات متوسطه در رشته بهیاری داده خواهدشد و برابر مقررات بعنوان بهیار یك در گروه قطعی چهاربه استخدام رسمی درخواهندآمد.

به‌کارآموزان درزمان تحصیل ماهیانه‌مبلغی‌بعنوان کمك هزینه تحصیلی داده خواهد شد.

داوطلبان واجد شرایط میتوانند برك درخواست‌زیراین آگهی را تکمیل وبادوقطعه عکس ۴ × ۳ خود و رسید بانکی مبنی برپرداخت مبلغ ۳۰۰ ریال‌به‌حساب‌جاری ۹۸۰ خزانه نزد بانك مرکزی ایران یادریکی از شعب بانك ملی ایران حداکثر تا۱۰ روز پس از انتشاراین آگهی باپست سفارشی به نشانی خیابان شاهرضا سازمان مرکزی دانشگاه تهران امور کارگزینی ارسال‌دارند .به‌مدارکی که فاقد رسید بانکی باشد و یابعداز مهلت مذکور به‌پست تحویل داده شود ترتیب اثرداده نخواهد شد (وجه‌مذکوربهیچوجه‌مستردنمیشود).

پروانه ورود بجلسه امتحان و مسابقه در روز ۲۴ر۵ر۳۵ درمحل امور کارگزینی توزیع میشود. و تاریخ ومحل امتحان در پروانه مذکور درج شده است.

دانشگاه تهران

برك درخواست دانشکده پزشکی پهلوی

نام‌خانوادگی: نام: نام پدر:
شماره شناسنامه: محل صدور: تاریخ تولد:
مدرك و رشته تحصیلی: نشانی کامل: شهر
خیابان کوچه پلاك تلفن
امضاء داوطلب:

داریوش نظری

هجوم زمین بازان حرفه‌ای به بندرعباس

بندرعباس ، بزودی یکی ازبزرگ - ترین بنادر دنیا وپیشرفته ترین شهر ایران خواهدشد امابرنامه - های ناهماهنگ ، این شهر را با مسائل وتنگناهائی روبرو میسازد که بیشتر به «تراژدی» میماند

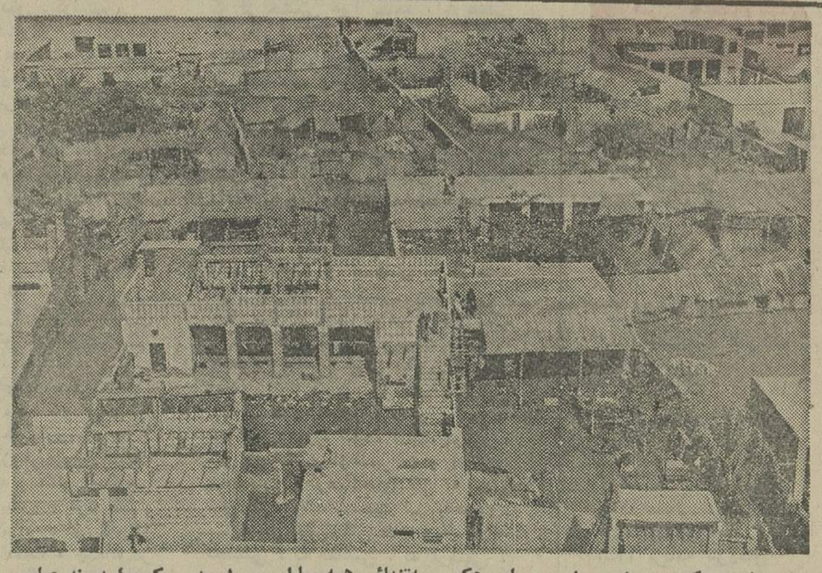

بحران مسکن دربندرعباس - این عکس، به‌تنهائی همه‌مسایل مربوط به مسکن را دربندرعباس حکایت میکند . وقتی از آسمان بندرعباس پرواز می‌کنید ،تاچشم‌کار می‌کند، واحدهای‌غیربهداشتی و بی‌قواره است اما بحران‌مسکن در این بندر مهم چنان است که‌هر اتاق از همین خانه‌ها تا۷۰۰ تومان اجاره داده می‌شود، یعنی‌گرانتر از تهران !

اشاره

پنجشنبه هفته‌گذشته، هیاتی مرکب‌از وزیر و مسئولان و کارشناسان طراز اول مسکن وشهرسازی به‌بندرعباس رفت تا در محل،به مشکلات وتنگناهای ناشی ازتوسعه سریع بندرعباس و سرمایه‌گزاری های فوق‌العاده دولت وبخش خصوصی دراین‌شهر، رسیدگی کند.

در جلسه مشترك وزیرمسکن و شهرسازی، استاندار ساحلی، شهردار بندرعباس و مسئولان محلی که‌صبح وبعدازظهر پنجشنبه برگزار شد ،مسائل ،از دیدگاه های گوناگون موردبحث وبررسی قرار گرفت.

آنچه در پی می‌آید، برداشت‌های خبرنگار اقتصادی اطلاعات از این مسائل است که دردو شماره منعکس میشود.

در بندر عباس امروز ، همه راه هابه‌بن‌بست و خفگی ختم‌می شود . درحالیکه ازچپ‌وراست ، دیوار خانه‌ها آنهم در مجتمع‌های چند صد دستگاهی بالا میرود، مردم هر روز در ساختمان اکهنه وقدیمی شهرداری اجتماع میکنند وجواز ساختمان‌میخواهند .مساله آب در بندرعباس هنوز حل‌نشده وبرقو مدرسه نیزبهمچنین .

شاید اشاره باین‌که‌در بندر عباس ، زمین غصبی ، متری سه هزار تومان‌شده‌ویك اتاق‌کاه‌گلی وغیر بهداشتی تا ۷۰۰ تومان اجاره میشود کرایه یک آپارتمان مناسب دواتاق خوابه تا ۱۳هزار تومان مشتری دارد، نشان دهنده بحران وخیم مسکن در این شهر باشدکه حقیقت بحران نیاز های دیگر شهری رانیز مینمایاند.

در چنین شرایطی، مقامات و سازمان های محلی از رفع‌بحران عملا درمانده و کاری از دستشان ساخته نیست هم اکنون حدودسه هزار پرونده تخلف ساختمانی یا ساختمان های بدون پروانه در کمیسیون ماده «۱۰۰» ،درانتظار رسیدگی است ، اما ساختن خانه بدون پروانه و در زمین های غصبی، حتی یك لحظه متوقف نمی‌ماند .

شهردار بندر عباس حکایت‌می کندکه صبح ، در مسیرش - از خانه تاشهرداری - ساختمان‌هایی را می‌بیند که‌دیوار آن تاسقف بالا آمده، درحالیکه غروب روز قبل‌از چنین ساختمان هایی‌خبری نبود !

مردم« بخصوص مهاجران » بی‌مهابا و باعجله و حرص و ولعی که شاید در هیچ شهردنیا سابقه و نظیر نداشته باشد ، کپرهایشان را دریك زمین که سند مالکیت آن به نام دولت یا اوقاف یا شهرداری است برپا میکنند و شب‌هنگام در زیرکپر بلوکها رابر رویهم می چینند و دیوار رابالا میبرند و دیگر ، کار از کار گذشته ، زیرا شهرداری بندر عباس نه اداره شهرسازی دارد، نه‌طرح تفصیلی، نه دفتری برای تفکیك اراضی و صدور پروانه ساختمانی‌و نه‌پلیس ساختمان !

چنین است که‌بندر عباس‌مثل سرطان رشد میکندو بی‌قواره تر از هر روز میشود. وقتی در این شهر براه بیفتید، کوچه هایرا می‌بینید که در یك نقطه،بیست سانتی متر عرض داردو در نقطه دیگر پنج متر ، مثل قیف !

خانه‌سازی ، لجام گسیخته و بی حساب پیش میرود زیرا هیچ ضابطه و هیچ دستگاهی برای نظارت و اجرای ضابطه‌ها وجود ندارد. همه دست روی دست گذاشته‌اند. تنها مردم عادی و روستائیان مهاجر سیرجان وبهو خوی وبجنورد نیستند که‌خودشان بخودشان پروانه میدهند،خودشان نقشه طرح میکنند و خودشان ساختمان را بالا میبرند ،عالی‌ترین مقامات محلی هم صاحب چنین ساختمان هایی هستند، ساختمان هایی که میتواند با بالارفتن دیوار ها ، صاحب خود را از راه اجاره یك شبه‌میلیونر کند.

در بندر عباس حتی به مسیل های شهر هم رحم نشده است. سال پیش ، درست درآستانه عید، سیل۵۰۰ خانه واقع‌درمسیل رابا خود برد. شهرداری و استانداری امیدوار بودند که بتوانند صاحبان خانه های سیل برده رادرنقطه‌دیگری اسکان‌دهند و مسیل خطرناك شهر را پاك سازند، اما هنوز بگناه از وقوع سیل نگذشته بود که ۷۵ درصد ازخانه‌های خراب شده مسیل ، دوباره سربه آسمان سائید!

بوی پول !

بندرعباس شهری قدیمی‌است بایك سابقه تاریخی دراز وپر ماجرا، اما امروز ، بسیاری مردمان بومی آن نه کنهاماجرا را دوست ندارند که آرامترین وقانع ترین مردمان جهانند تا آنجا که به گفته استاندار ساحلی ، اگر بزورهم‌بخواهید به آنها وام طویل‌المدت بدهید، قبول نمیکنند زیرا میترسنداز بازپرداخت آن دربمانند!

پس ، ماجراها را مردمی‌غیر از بندرعباسیها خلق میکنند، آنها که‌از چهار سوی ایران برای پول پارو کردن و یکشبه میلیونرشدن بسوی این شهر هجوم آورده‌اند.

در بندرعباس ، بوی پول حتی از درون هواپیمایی که از فراز این شهرمیگذرد به مشام می‌رسداز خط وسیع ساحلی ، تا چشم‌کار میکند کارخانه ومجتمع های صنعتی نیمه‌کاره است .طول این خط بزودی تا۴۵ کیلو متر میرسد و مجموع سرمایه‌گذاری های دولت وبخش خصوصی از ۵۰۰ میلیارد ریال فراتر میرود.

امروز بزرگترین حجم فعالیت های صنعتی و اقتصادی کشور در بندر عباس در حال پیاده شدن است و همین ، بندر مهمدهانه تنگه هرمزرابا‌سرعتی باورنکردنی بسوی رشدو توسعه پیش میبرد، امارشد و توسعه‌یی که‌ناهماهنگ ترین نوع خود در دنیاست .همین ناهماهنگی است که بندرعباس را در عین این که بصورت‌یکی از بزرگترین بنادر تجاری دنیا و پیشرفته‌ترین شهر ایران در- خواهدآورد، به تنگناهایی‌درگیر خواهد کردکه بیشتر به«تراژدی» میماند ، اما آنهایی که شامه اقتصادی قوی دارندو بوی پولرا از فرسنگها فاصله خوب حس میکنند ، از آینده‌ناخوش آیند بندرعباس نگران نیستند.

امروز ،بسیاری از زمین های وسیع بندرعباس در تصرف‌زمین بازان حرفه‌یی است که سال تا سال رنگ بندر عباس را نمی - بینند !

سوای زمین بازان حرفه‌یی ، گروه کثیری از کارگران غیر ماهر شهر های مختلف کشور به امیدپارو کردن پول ، باین شهر هجوم آورده‌اند و جمعیت چهل هزارنفری این شهر راطی ۶ سال اخیر به حدود هشتاد هزار نفر رسانده‌اند،رشد سالانه‌جمعیت بندرعباس از ۱۲ درصد متجاوز است که ۹ درصدشان جمعیت مهاجر است. قسمت زیادی از این ۹درصد ،جمعیت مهاجرکاذب است یعنی سوای جمعیت‌مهاجری که صنایع و فعالیت های‌عمرانی این شهر به‌آن نیاز دارد.

حیف‌و میل زمین های دولتی

بندرعباس ۳۳۳۳ کیلو متر مربع وسعت دارد و ۶۰ درصد زمینهای آن یا متعلق به‌سازمان زمین است ویا اوقاف‌وشهرداری، اماعملا بیش‌از ۶۰ درصد اززمین های شهر در تصرف افراداست . زمینهای دولتی با سرعتی باور نکردنی حیف‌و میل شده است . بعضی ها بازور ، بعضی ها با استفاده از ضعف قدرت سازمان های محلی و بسیاری دیگر با تبانی و طرح دعاوی بی اساس در دادگاه ها و یا استفاده ازماده ۳ قانون آئین دادرسی مدنی که دادگاه ها را مکلف میسازدحتی در صورت فقدان قانون درقضیه مطروح، قضیه را قطع‌و فصل نمایند. گروه اخیر آینده‌نگرتر از زمینخواران دیگر هستند زیرا با دردست داشتن رای دادگاه ، خلع ید از آنان حتی در سالهای آینده نیز مشکلاتی‌فراوان را در بردارد.

احتکار زمین دربندرعباس‌چنان وسعت و بعدی داردکه علیرغم تلاشهای بزرگ خانه‌سازی که توسط سازمانهای اجرا کننده طرحهای صنعتی و عمرانی و بخش خصوصی بعمل می‌آید و باوجود خانه‌های زیادی که خودسرانه و بدون توجه به نقشه جامع از زیرکپرهابیرون می‌آید ، باز مسکن بیشتر از غذای روزانه برای مردم مطرح است !

هم‌اکنون حدود هفت هزار واحد ساختمانی که از سوی بانکرهنی، بانک رفاه‌کارگران، شرکت تعاونی کارمندان‌دولت، نیروی دریایی ، شهربانی ، گمرک ، آموزش و پرورش‌و بخش‌خصوصی‌بصورت مجتمع های ساختمانی ساخته شده ، یا آماده بهره‌برداری است و یا بزودی بهره‌برداری میشود، اما اغلب این مجتمع‌ها فاقد تاسیسات شهری است‌و اصول اولیه شهرسازی در آنهارعایت نشده است . بعضی از آنها حتی پروانه ساختمانی ندارند و در مجموع ، سبب تفکیکو از بین رفتن فضای سبز شده است. اغلب آنها ، یک یا دو طبقه است‌و نمیتواندپاسخگوی رشد و توسعه بندرعباس در دهسال آینده با ۱۵۰ هزارنفر جمعیت و ۲۰ تا ۳۰ سال‌آینده با حدود یک میلیون جمعیت باشد .

سیستم‌خانه‌سازی و تکنولوژی که برای‌آن‌انتخاب شده‌نمیتواند با نیازهای حتمی و حیاتی «بندر عباس بزرگ» که دولت برای پیاده کردن طرح آن‌عجله دارد سازگار و هماهنگ‌باشد.

علاوه بر اینها ، عیار زمین دربندرعباس اندک‌است‌و قسمت زیادی از زمینهای شهرچنان تپه‌ماهور است که اصولا نمیتوان‌در آن‌ساختمان‌ساخت. آن قسمت از زمینهایی هم که پائین‌تر از سطح دریاست قابل استفاده نخواهد بود .

این مسایل ایجاب میکند که برنامه‌های خانه‌سازی در این شهر بصورت هماهنگ و یک کاسه درآید و هرگونه عملیات خانه‌سازی با توجه به طرح تفصیلی شهر که‌بندرعباس‌هنوز فاقد آنست اجرا شود .برای رسیدن باین منظور، بندرعباس قبل از هرچیز به یک‌خانه‌تکانی وسیع اداری و اجرائی نیاز دارد تا صاحب چنان قدرت محلی شود که اگر نمیتواند خود را با آینده وسیع و روشن بندرعباس تطبیق دهد، دست‌کم قدرت آنرا داشته‌باشد که از حیف و میل و تاراج زمین ، و خانه سازیهای‌یکشبه در این شهر جلوگیری کند و همه چیز را به «تقدیر» حواله ندهد .

ادامه دارد

سرمایه بانك صنایع ایران افزایش یافت

سرمایه بانک صنایع ایران از ۵ میلیارد ریال به ۱۰ میلیارد ریال افزایش یافت ۲ میلیاردریال از افزایش‌سرمایه برای‌سال جاری پیش‌بینی شده است و ۳ میلیارد ریال بقیه تا ۳ سال آینده صورت خواهد گرفت . با این‌ترتیب سرمایه بانک صنایع ظرف ٤ سال از ۵ میلیارد ریال به ۱۰ میلیارد ریال افزایش خواهد یافت .

این بانک با سه میلیارد ریال سرمایه شروع بکار کرد و ظرف دوسالی که از شروع فعالیت آن می‌گذرد ، بار اول با افزایش سرمایه ، حجم سرمایه اولیه خودرا به ۵ میلیارد ریال افزایش داد .

تفسیر اقتصادی

اولویت تنهادراعتبار دادن نیست

بین توسعه اقتصادی و تولید برق‌رابطه مستقیمی وجود دارد . تولید و ایجاد شبکه های سراسری برق برای رسانیدن الکتریسیته به اقصی نقاط یک کشور به منظور استفاده کارخانجات و خانواده ها جزء اولین اقدامات زیر بنائی محسوب میشود .

ارقام موجود راجع به تولید برق وافزایش آن نه تنها در کشور های در حال توسعه ، بلکه در کشور های صنعتی مبین‌این واقعیت میباشد . هرقدر کشوری بیشتر توسعه یافته است بهمان نسبت تولید برق آن چه بطور مطلق وچه بطور سرانه بیشتر میباشد . ایالات متحده آمریکا که در صدر کشور های صنعتی قرار دارد در سال ۱۹۷۳ ، ۱۸۵۳ میلیارد کیلوات‌ساعت‌برق تولید کرده است . در این کشور بطور متوسط هر ساله ظرفیت موجود حدود یکصد میلیارد کیلووات ساعت افزایش پیدا میکند . اگرچه ازدیاد تولید برق‌در سایر کشور ها به مقیاس ایالات متحده آمریکا نیست ، ولی ارقام نشان میدهند که تولید برق در آن کشورها نیز سیر صعودی چشمگیری دارد . برای مثال ، کشور آلمان غربی که درسال۱۹۷۰ حدود ۲٤۲میلیاردکیلووات ساعت‌برق تولید کرده بود، در سال ۱۹۷۳ میزان‌تولید برق خود را به حدود ۳۰۰ میلیارد کیلووات ساعت رسانید .کشور ژاپن که‌رشد اقتصادش دارای شتاب بیشتری میباشد در عرض سه سال فوق‌الذکر تولیدبرق خود را از رقم ۳۱٦ به ٤۲۸ میلیارد کیلووات ساعت افزایش داد .

کشورصنعتی کوچکی نظیرلهستان در سال ۱۹۷۳ حدود ۸٤ میلیارد کیلووات ساعت برق تولید کرده‌است کشور هندوستان نیز که با تاخیر ، ولی با کوشش چشمگیر در راه صنعتی شدن گام برمیدارد ، توانسته است هر ساله حدود ۳ میلیارد کیلووات ساعت به‌میزان تولید برق خود بیفزاید .

درایران ما قادریم حداکثر حدود۱۱میلیاردکیلووات ساعت در سال برق تولید نمائیم که اگر تولید برق خصوصی (نظیرپالایشگاه آبادان) را بدان‌اضافه کنیم‌کل کنیم کل تولید برق بر حدود ۱۳٫۵تا۱٤ میلیاردکیلووات ساعت درسال خواهد شد واین‌رقم بهیچوجه کفایت‌نیاز روزافزون صنایع‌وخانواده‌ها رابه‌برق نمیکند. تولید برق در چند سال گذشته بطور متوسط هر ساله حدود ۱۵ تا ۲۰ درصد افزایش داشته است ، ولی با درنظر گرفتن توسعه کارخانجات ، استفاده از وسائل برقی‌در خانواده ها این درصد افزایش ناچیز بوده و در فصل کنونی تابستانی بعلت کمبود برق در اکثر ساعات‌شبانه روز در قسمتی از شهر و کشور خاموشی امری ناچار و لابد میباشد .

خاموش کردن اکثر چراغها ، خیابانها ، ساختمان های دولتی و چمنهای بزرگراهها و در بعضی موارد مناطق مختلفه شهر و دادن برق به کارخانجات رامحلی است موقتی . نه اساسی : و این هشداری‌است برای مقامات مسئول که هرچه بیشتر و شتابزده‌تر بفکر راه حلهای دراز مدت بنیادی باشند .

نه تنها باید به وزارت نیرو بقدرکافی اعتبار داد تا برنامه هایش چند سال بعقب نیفتد ، بلکه هماهنگی بین چند سازمان مختلف جهت برآورد میزان احتمالی مصرف برق در یک ناحیه ، یک شهر و یا یکاستان امری ضروری و حیاتی است . بعلاوه،باید تمام‌امکانات موجود را بسیج کرد تا هرچه زودتر نیروگاه هائیکه‌در دست تاسیس هستند ، ایجاد شوند . قابل توجیه نیست کلوازم یاتجهیزات نیروگاهی مدتی دربنادر جنوب‌تخلیه نشود و اولویت به تخلیه کالا های غیر ضروری‌داده شود

خاموشی های شهر ، هرقدرهم تلخ و ناگوار و در گرمای حدودچهل‌درجه‌کنونی شهر تهران طاقت‌فرسا باشد ، باید بیشتر از آن هشداری جهت پیدا کردن راه حلهاودادن اولویت به ایجاد نیروها ، حالچه نیروگاه های سنتی و چه نیروگاههای اتمی محسوب گردد .

معاملات بورس تهران

معاملات دیروز بورس‌تهران بالغ بر ۲۵۲ میلیون و ۱۸۷ هزارو ٦۸۱ ریال شد . ازاین مبلغ ۲۱۹ میلیون و ۹۰۲ هزار و ۸۱ ریال مربوط به فروش اوراق قرضه دولتی است و۳۲ میلیون و ۷۸۵ هزارو ٦۰۰ریال بقیه مربوط به فروش سهام واحدهای تولیدی و بانکهابود.

آمار تفکیکی معاملات دیروز بشرح زیر اعلام شد:

۱۰۰۰ سهم بانک ایرانو عرب از قرار سهمی ۹۷۱ریال.
۷۰۰ سهم بانک بین‌المللی‌ایران از قرار سهمی ۱٦٦۰۰ ریال.
۲۷ سهم بانک بین‌المللی ایران و ژاپن از قرار سهمی ۲۰۲۰۰ ریال.
۱٦۲۸ سهم‌بانک‌توسعه وسرمایه گذاری ایران از قرار سهمی ۱٦۵۰ ریال .
۲۹۰ سهم بانک صادرات‌ایران از قرار سهمی ۲۸۰۰۰ ریال.
۱۰۰ سهم شرکت سرمایه - گذاری ملی ایران ازقرارسهمی ۱۰٦۰ ریال .

اقتصاد جهان

مهلت اندونزی به کمپانیهای نفتی

جاکارتا - رویتر - به صاحبان کنترات در زمینه نفت اندونزی تا ۳۱ ژوئیه مهلت‌داده شد تا به درخواست دولت درمورد افزایش درآمد از نفت پاسخ مقتضی را بدهند دولت اندونزی از کمپانیهای نفتی عامل در نفت این کشور خواسته است سهم درآمد این کشوراز نفت را افزایش دهند .

دولت اندونزی میخواهد با افزایش‌سهم درآمد خود از نفت میزان سهم سود دریافتی از هر بشکه نفت را به دوونیم دلار برساند .

با اعلام مهلت دولت اندونزی کمپانیهای نفت عامل در نفت این کشور بررسی‌هاو مشورتهای خود را آغاز کردند و یک سخنگوی کمپانیها گفت کمپانیها قصد دارند در مهلت داده شده پاسخ قطعی خود را به دولت اندونزی بدهند.

مبادلات بازرگانی کشورهای‌شرق‌وغرب‌اروپا

ژنو - آسوشیتدپرس - میزان مبادلات تجاری و بازرگانی کشورهای شرقی و غربی اروپایی در سال جاری به ٦۰ میلیارد دلاربالغ گردیده است. دهسال قبل میزان این مبادلات از ٦ میلیارد دلار تجاوز نکرده بود .

«جان استانویس» دبیر کل اجرایی کمیسیون اقتصادی سازمان ملل برای اروپا گفت در قیاس با دهسال پیش عقد قراردادهای تجاری بین کشورهای شرق و غرب اروپا اینک به یکهزار فقره بالغ گردیده درحالیکه در ۱۹٦۵ شمار این قراردادها بمزحمت به یکصد فقره می‌رسید .

مقام سازمان ملل در گزارشی به«شورای اقتصادی سازمان ملل» در ژنو خاطرنشان ساخت درحال حاضر بطور متوسط سالانه بین ٦۰ تا ۱۰۰ قرارداد همکاری صنعتی و اقتصادی بین کشورهای اروپائی شرقی و اروپای غربی به امضاء میرسد . و نیز از طریق این همکاریها تکنولوژی غرب به‌بلوک شرق منتقل میگردد .

ژرفترین چاه نفتی دریای شمال

لندن - آسوشیتدپرس - شرکت نفت انگلیس (بی - پی) اعلام‌کرد حفاری درژرفترین چاه دریای شمال در عمق ۳۰۰ متری دریا آغاز گردیده است .

حفاری در ژرفترین چاه نفت دریای‌شمال در بخش انگلیس تاکنون بدون برخورد با اشکال عمده پیشرفت کرده است . و شرکت نفت انگلیس امیدوار است با اتمام حفاری این چاه به عظیم‌ترین ذخایر تحت‌البحری دریای شمال دسترسی پیدا کند .

برای حفاری عمیق‌ترین چاه نفتی دریای شمال - «ساگار» کمپانی مامور حفاری - از مدرنترین ادوات حفاری مربوط به عمق های زیاد استفاده میکند .

تکنیکی که در این مرحله از حفاری بکار گرفته میشود، از پیشرفته‌ترین تکنیک‌های مربوط به‌حفاریهاو اکتشافات‌نفتی‌بشمارمیرود.

زیانهای خشکسالی درفرانسه

پاریس - آسوشیتدپرس - ضرر زارعین و کشتکاران فرانسوی از خشکسالی‌بیسابقه‌ای که امسال گریبانگیر اکثر نقاط اروپابخصوص فرانسه شده به ٤ میلیارد فرانک فرانسه بالغ گردیده است .

وزارت بازرگانی فرانسه اعلام کردبخش لبنیات و دامداری بیشترین زیان را تحمل‌کرده و از رهگذر خشکسالی زیان این بخش به یک میلیارد فرانک بالغ گردیده است .

سخنگوی وزارت بازرگانی فرانسه گفت پیش از خشکسالی قرار بود بهای فرآورده‌ها و محصولات کشاورزی در فرانسه ۷٫۵درصد افزایش پیدا کند. و اینک با بروز خشکسالی بدیهی است که افزایش قیمت محصولات کشاورزی بمراتب بیشتر خواهد شد .

در حال حاضر ادامه خشکسالی دراکثر نقاط اروپا بخصوص فرانسه نگرانی عمیق‌از نقطه نظر کمبود محصولات کشاورزی‌ودامی را بوجود آورده است .

فرانسه با از دست دادن قسمت اعظم محصولات دامی و کشاورزی خود ناگزیر خواهد بود محصولات مورد نیاز خود را با قیمتهای گزاف از مناطق دیگر جهان واردکند و این امرنابسامانیهای‌زیادی‌دربخش‌کشاورزی بالاخص و در بخش اقتصادی‌بطور اعم‌بوجود خواهد آورد .

صادرات فرش افزایش خواهد یافت

خارجیهای خریدار فرش‌دست باف ایرانی بر خلاف گذشته که قسمت عمده خریدشان رافرشهای اعلا و گرانقیمت تشکیل میداد، به خرید فرشهای تجارتی وارزان قیمت روی آورده‌اند و بهمین‌دلیل به توصیه عده‌ای از صادرکنندگان فرش، از چند ماه‌قبل بسیاری‌از کارگاههای فرش بافی تصمیم گرفتند فرشهای ارزان قیمت و مناسب بازرهای خارجی ببافند، بهمین جهت پیش بینی میشود امسال مقدار صادرات فرش‌بیش از سال گذشته باشد.

در سه ماهه اول سال جاری حدود ۱۸۰٦ میلیون ریال فرش دستباف بخارج از کشور صادر شده که نسبت به مدت مشابه در سال گذشته از نظر وزن حدود ده درصد و از لحاظ ارزش‌قریب ۷ درصد افزایش یافته است.یکی از بازرگانان گفت بازار فرش در داخل و خارج از کشور بعلت تعطیلات تابستانی وضع عادی دارد و قسمت عمده معاملات‌روی پارتیهای کوچک انجام میگیرد.

نوسان قیمت فروش در چندهفته اخیر بعلت محدود بودن معاملات زیاد نبوده است و آنطور کهپیش بینی میشود شاید تا اواخر این ماه نیز نوسان قیمتها چندان قابل توجه نباشد.

عکس‌فوق غلامعلی منصورفلاح ۱۲ ساله فرزند قربانعلی که اختلال حواس دارد مدت ٤ روز است که از منزل خارج شده و تاکنون از وی خبری نیست خواهشمند است‌هرکس از نامبرده خبری دارد به تلفن های : ٦٦٤۹۱۱ - ٦٦۸٤۳۰ پارس متال‌اطلاع وخانواده‌ای را از نگرانی نجات دهد.
آ-۸۰۹۷

اطلاعیه بانك مرکزی ایران
در مورد
فروش اوراق قرضه

د رروز شنبه‌نهم امرداد ۳۵ ۲۵ از محل موجودی بانك مرکزی ایران اوراق قرضه دوساله با بهره ۹ درصد ، سه‌ساله‌با‌بهره ۹٫۵درصد، پنجساله با بهره ۱۰ درصد وهفت ساله با بهره ۱۰٫۵ درصد درسال‌باتوجه‌بتاریخ انتشار آنها برای فروش به عموم عرضه میگردد .

بهره‌اوراق‌قرضه‌دولتی
ازمالیات‌بردرآمدمعاف‌میباشد.

علاقمندان به خرید اوراق قرضه‌می توانند در روز شنبه مذکور به بانك ملی ایران و یا هر یك از بانك های اعتبارات ، اعتبارات تعاونی توزیع ، ایرانشهر ، ایران و انگلیس ،ایران‌و خاورمیانه ، ایران و عرب ، ایرانیان، بازرگانی ، بین‌المللی ، پارس،تجارت خارجی ، تجارتی ایران و هلند ،تهران، رفاه کارگران ، سپه ، شهریار ، صادرات ، صنایع، عمران و تعاون کشاورزی که عامل فروش وبازپرداخت اصل و پرداخت بهره اوراق قرضه میباشند مراجعه نمایند

شرکت پیچاز الکتریک
سازنده مقره های انکائی داخلی
سری ۱-۱۰-۲۰-۳۰ کیلوولت
استاندارد DIN ۴۸۱۳٦

دفتر مرکزی- خیابان ایرانشهر جنوبی شماره ٤۵
تلفن ۸۳۸۳٤٤ تلگرافی پیچاز الکتریك

اجتماعی

ماشاءالله به مخارجش!

احمد احرار

باتفاق چندتن از همکاران مطبوعاتی با یکی از مقامات عالی‌رتبه گپ‌میزدیم. بعضی کلمات که‌اتفاقا زیاد هم به کار می‌آیند بفرمایش استاد مینوی محرامزاده‌اند ولی مثل اکثر بچه‌های حرامزاده تودل‌برو و ملوس و خوشگلند. یکی از آن کلمات همین «مقامات» است‌که عموما به‌جای‌صاحبان مقام یا صاحب‌منصبان بکار میرود و مکرر میگوئیم و میشنویم فلان «مقام» چنین گفت و «مقامات» فلان وزارتخانه اینطور عقیده دارند. این‌جملات‌همانقدر بی‌معنی و نادرست است که نی‌المثل بگوئیم فلان «منصب» اینطور گفت یا «مناصب» فلان وزارتخانه آنطورعقیده دارند. منتها هم «مقام» و هم «مقامات» چنان در جای نابجای خودشان جا افتاده و پذیرفته شده‌اند که جابجا کردنشان مشکل است. مگرآنکه صاحب نظری همت کند و یک لغت فرد وساده برای «صاحب مقام» بیابد تا «مقام» را از کشیدن بار این‌معنای نادرست معاف کنیم و به مقام خودش برگردانیم!

باری، در گفتوگو با آن مقام عالی‌رتبه سخن از مسائل‌شهری به‌میان امد. دوستان مطبوعاتی چند مورد از مشکلات حاد تهران را مطرح‌کردند و آن مقام نظریاتی ابراز داشت تا رسید به آنجا که‌ایشان گفت«اصلاحات شهری پول زیادلازم دارد ودولت نمی تواند پولی را که متعلق به تمام مردم ایران است خرج تهران کند. تهرانیها اگر میخواهند خوب زندگی کنند باید پول بیشتری بدهند». من‌گفتم: فرمایش شما صحیح است، اما نه در مورد تهران. گفت چطور؟ گفتم در تهران تعداد کسانی که میتوانند خوب زندگی کنند بسیار کم است. بقیه مردم خوب پول میدهند ولی خوب زندگی‌نمیکنند!

ملانصرالدین ماده گاو پیری را به بازار برده بود که بفروشد. چون مادهگاو آن دکوپوزوفریبی‌رانداشت‌که نظر مشتری را بگیرد و کسی نیم‌نگاهی بران بیندازد، ملا شروع کرد به بازارگرمی و فریاد برآورد این گاو از نژاد گاوان بهشتی است، جده‌اش‌در کشتی نوح کشتی‌نشینان را شیرداده و با دم جدش برمقتول اسرائیلی‌زدند، زنده شد! حیله تبلیغاتی ملا در مردم اثر کرد و کمکم جماعتی در اطراف ماده گاو مردنی گرد آمدند. از ان میان یکی‌پرسید: گاوی بااینهمه‌تشخص چقدر شیر میدهد؟ ملا گفت: چندان شیری ندارد، ولی‌ماشاءالله بهشاشش!

تهران همچو شهری است. از مواهب طبیعی مثل اب و هوا و دارودرخت بهره چندانی ندارد. توده متراکمی از دود و غبار را که بالای سر شهر چتر زده است ازیک‌فرسخی به وضوح میتوان دید. نه جنگلی هست که این هوای کثیف مسموم‌کننده را تصفیه کند و نه دریا و دریاچه‌یی که از خشکی هوا بکاهد. کوههایی که به زعم بعضی «مقامات» از مظاهر زیبائی تهران محسوبند مانع کوران هوا میشوند و هوای الوده و کثیف در فضای شهر راکد میماند. پس، شهری نیست که طبیعت درحق‌آن لطف بخصوصی کرده باشد. سهمی هم که بشر در ساختن و پرداختن این شهر داشته به بدترین شکل ادا شده است. شهری که در یک قرن‌ونیم، توسعه‌آن به احداث چند خیابان در اطراف بازار محدود میشد و جمعیتش به دویست هزار نمیرسید، ناگهان بفاصله سی، چهل سال از نوک کوههای شمیرانات تا دشت‌های شهریار وسعت یافت و جمعیتش از مرز چهار میلیون گذشت. اما از آنجا که توسعه شهر وافزایش جمعیت هیچکدام با نقشه و برنامه و ضوابطی همراه نبوده است، درترکیب کلی شهر اثری ازظرافت و ذوق و محاسبات و رعایت‌های فنی به چشم نمیرسد، رشد جمعیت نیز به‌هجوم سیل‌اسای جویندگان طلا میماند: نه تجانسی، نه تفاهمی، نه فرهنگی، نه معنویت و اخلاقی!

در یک چنین محیطی، باچنین اب و هوا، با چنین ازدحام، باچنین روابط ناهنجاری که بین گروههای نامتجانس مردم حکمفرماست «خوب زندگی کردن» آسان نیست ولی برای همین زندگی باید بیشترین هزینه را پرداخت. بقول ملانصرالدین ماشاءالله به شاشش!

هفته گذشته بیش از یک میلیون تهرانی از فرصتی که تعطیل روز یکشنبه «عید سعید مبعث» بدست داده

بقیه در صفحه ۳۴

ستاره بخت شما

- فروردین: تصمیم های مثبت باعث موفقیت های بعدی خواهد شد.
- اردیبهشت: تا این حد بهانه‌گیر نباشید، اینکارباعث خرابی اعصاب شماو اطرافیان خواهدشد.
- خرداد: کارهای نیمه تمام را بپایان برسانید. کار را تا آخر انجام دهید.
- تیر: سعی‌کنید روش خود را در بعضی مسائل تغییر دهید از گرایش های منفی بپرهیزید.
- مرداد: به لحظه‌های خوش بیاندیشید و ازسختی کار امروز نهراسید.
- شهریور: بادوستان خوبتان رفتار مناسبتری‌داشته باشید که دوستان خوب بسیار کمیاب هستند.
- مهر: توصیه میکنم از تصمیم گیری های‌غلط‌بپرهیزید در تصمیمات خود با دیگران مشورت کنید.
- آبان: رفتارتان را در قبال مردم عوض کنید وگرنه روزی باعکس‌العمل های‌منفی آنها روبرو میشوید.
- آذر: از حرفهای افراد نادان عصبانی نشوید، زیرا که هیچیک از حرفهای آنها با عقل منطبق نیست.
- دی: برای بدست آوردن خوشبختی مورد نظر باید تلاش‌کنید.
- بهمن: پولی را که در طول هفته با کار وسختی بدست می‌آورید، بیهوده خرج نکنید.
- اسفند: خوش رفتاری شما بادیگران موردتحسین قرار خواهد گرفت.

جدول عادی

شماره ۹۴۰۴

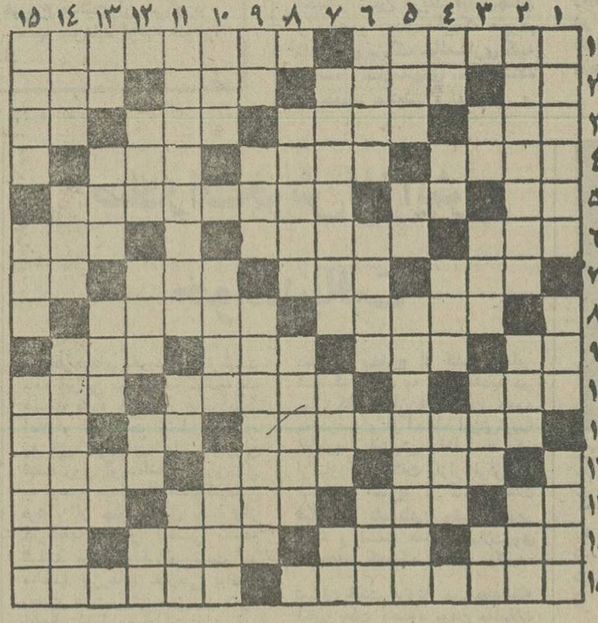

افقی:
۱– پراکنده کردن – شهری‌در ایران۲– از کشیدنی ها – مشهورترین ناحیه شمیران– گاهی چلاق میشود – اگر بگیرد خسوف پیش آمده ۳– واحد زمانی در سال تحصیلی– آنچه که با آن خود را بیارایند – دانه‌کش بی‌آزار – شلوار مد روز ٤– تنبل است– پرخور – از اجناس لطیف انگلیسی ٥ – حرف دلتنگی –اندک – یکی از ورزشهای سبک و مفرح ٦– پایه و اساس – فیلم باب طبع بچه‌ها – برسر چاه نفت برپا می‌کنند ۷– بندگان خدا – حشره‌ایکه در چسبندگی معروف است – وسیله‌ورزش در زورخانه –همیشه باجنجال‌همراه بوده ۸– برابر صورت – از پارچه های غیر نخی ۹– حیات بستگی به آن دارد–چندتا امت – بی‌بنیاد – گوشه دیوار ۱۰– فلزیست – مقام – صدویازده ۱۱– کارش نقل کردن قصه است –ویسکی بی‌سودا – صدای شکستن چوب ۱۲– دماغ سوخته –از انواع نمایشنامه است –یلوا و غوغا ۱۳– رودی دراروپا – صف و قطار – وجه مشترک اتومبیل و انسان – گاهی از آسمان نازل‌میشود ١٤– آتش عرب – فعلی‌است– خرمن ماه – واحد پول ژاپن ۱۵– از کشورهای امریکائی– سرزمین قماربازان.

عمودی:
۱– بازدنش پیشرفت می کنند – در بازی تخته‌نرداز آن استفاده می‌کنند – در زندگی گاهی به کام می‌آید ۲– چراغ پرنور – در قمار کمتر نصیب می‌شود – کشتی جنگی ۳– ابر رقیق – گودی روی شکم – همان‌در است –علامت مفعول صریح ٤– مقابل نشد – اثر چرکی –خانه باشد –در بازی که بزنند پنج‌تاجلو افتاده‌اند ٥– پول خارجی – بی‌کموکاست – از معروفترین شهرهای اروپائی ٦– اثری‌از فروید –گرامی‌تر و ارجمندتر – یکی از انواع سیگار ۷–از سیاستمداران مشهور سرزمین اندونزی‌بود – پسوندیست – نقش هنرپیشه ۸– گوشتی که بدردکباب‌میخورد– از افسران ارتش ۹– از عناصر شیمیائی – شیرعرب – یکی از احجام هندسی ۱۰– قاعده و روش– حتما منظم هم هست – همیشه ۱۱– زیاد که شد راهها بند آمد – از معاونان هیتلر بود– میوه خوبرویان ۱۲– مکرو حیله – نثر و از خودراضی – ویتامینی‌است – خسته‌مرتب می‌زند۱۳– بوئیدن –با مدرک ارائه می‌کنند – آهنگی در موسیقی – بلندترین سایه١٤– سرسرا – تنهاست – شعبه‌یی از دین عیسی مسیح ۱۵– به گرو گذاردن – از انواع شیرینی است – نوعی پارچه که زمانی از آن چارقددرست می‌کردند.

حل جدول شماره ۹۰۴۳

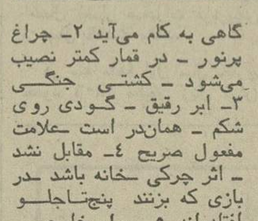

جدول ویژه

شماره ۹٦٤

افقی:
۱–از حشراتی که نمی‌گزد اما سم جانگیری دارد – کاخی‌در چهل‌کیلومتری مادرید ۲– عرب شمسی و قمری آنرا دارد –از مردان مخوف روسیه که زمانی رئیس پلیس بود – عضوی در درون – بدست آوردن ۳– رودی در آلمان – از رنگهای فرعی – سیاستمدار سابق لبنان بود – حرفی در زبان موسیقی ٤– خوب‌درک‌می‌کند – از اقیانوسهای جهان – زمانی نوعی‌منجنیق بود و با آن سنگ پرتاب میکردند ٥– آخرین حرف – خالص‌از هرچیز – از بول های اروپائی ٦– مرتجع معروف – از پرندگان تیز چنگال – تله ۷– اینهم خود را جزو آلات طرب جا می زند – قرض – اگر به روی آب افتد رسوائی پیش آمده !– با خورد آید! ۸– گناهها – نوعی پارچه باشد ۹– پسوندیست – از خود راضی بیشتر می‌زند – صورت غذا در رستوران – می گویند غریبان را می‌گزد ۱۰– میوه‌ایست – گاهی چشم رابه آن تشبیه می‌کنند – مکر وحیله۱۱– هیچ وقت آبش با عروس به یک جوی نرفته – دنده‌ایست – عرق نیشکر ۱۲– نزد – اگر بی‌ریاباشد به جهانی ارزش‌دارد – اثری از وردی ۱۳–خداوند یکتا – اصطلاحی در موسیقی – شادیش آروزست – در سخن که میگیرند آنرا کوتاه کرده‌اند! ١٤– شهری در مازندران – به گربه گم می‌کنند – پادشاهی در سلسله ساسانی – شما در زبان انگلیسی ۱۵– از نویسندگان انگلیسی که در سفره، به فرانسه کتاب سرگذشت را نوشت – عزیز خداست.

عمودی:
۱– بندری در انگلستان – از شهرهای استان خراسان– از صفات حضرت حق است ۲– شهری در ایتالیا – از انواع‌زراعت که با آب باران عمل می‌آید – ماریکه انسان می‌بلعد ۳– علامت مفعول بیواسطه – تانبرند از گنج خبری نیست – از انواع پول زوراست – بدی وفساد ٤– از صور فلکی – بی‌مو – سنگینی – درخت چاره–گیاهی در رنگرزی – یال اسب – اثری از راسین ٦– کلمه تعلیل – روی هرچیز – واحد پول ترکیه ۷– پیامبری که فرزند در راه حق قربانی می‌کرد – وجود وهست – لغزیدن پا ۸– از سوره های قرآن مجید – زمین پست و بلند ۹– دندان – دردل حاشیه جاخوش‌دارد – از مشهورترین نویسندگان اروپائی که بیشتر برای کودکان می‌نوشت ۱۰– خوراک حیوان – حوصله – به گرد ایوان می‌کشند ۱۱–اثری ازشیللر – گل بتونه – فراموشی ۱۲– بنده مقرب درگاه خدا – همیشه کار شیطان بوده – مکان – تکرارش مددامن خانم اروپائی است ۱۳–عددیست– زمانی به پای اسیر می‌بستند– آتش عرب – از عناصرشیمیائی ١٤– تنگ نفس – نوعی‌پارچه که به کارخانم می‌آید – از رودخانه هایی که به اورال می ریزد ۱۵– عاقل و خردمند – برای عکاسی ضروریست – از مشهورترین‌سرزمین قبایل وحشی.

حل جدول شماره ۹٦۳

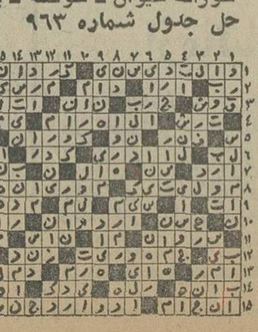

تلویزیون

برنامه‌های تلویزیونی زیر از طرف سازمان رادیو تلویزیون ملی ایران اعلام شده است مسئولیت هرگونه تغییر در ساعات و چگونگی برنامه‌ها با ان سازمان است

برنامه اول – کانال ۷

۱۷–۰۰ برنامه کودکان
۱۸–۳۰ گزارش اختصاصی مسابقات المپیک
۲۰–۰۰ مشروح اخبار
۲۰–۳۰ تقویم تاریخ
۲۰–٤٥ خانه کوچک
۲۱–۳۰ مسابقات المپیک
۲۲–۳۰ دومیدانی – پخش مستقیم

جمعه
۱۰–۰۰ مسابقات المپیک
۱۲–۰۰ سوپرمن
۱۲–۲۵ پالمنگ – نوار۲۱۵
۱۲–٤٥ ویرجینیائی
۱٤–۰۰ اخبار
۱٤–۲۰ هفت روز هفته
۱٤–٤٥ مسابقات المپیک
۱۷–۰۰ دنیائی که‌در آن زندگی میکنیم
۱۷–۳۰ برنامه کودکان
۱۹–۰۰ مسابقات المپیک
۲۰–۰۰ مشروح اخبار
۲۰–۳۰ تقویم تاریخ
۲۰–٤٥ دنیای خوب ما
۲۱–۳۰ مسابقات المپیک
۲۲–۳۰ سیاست خارجی‌ایران
۲۳–۰۰ مسابقات المپیک: دومیدانی – پخش مستقیم

برنامه نیمروز شنبه
۱۲–۰۰ اخبار
۱۲–۰۵ برنامه مخصوص‌تولد امام حسین (ع)
۱۲–۳۰ همسر محبوب من
۱۳–۱۰ چاره‌جو
۱٤–۰۰ اخبار
۱٤–۳۰ بازیهای المپیک مونترال

برنامه دوم – کانال ۹

پنجشنبه

برنامه بین‌المللی
۱٦–۰۰ اسلاید و موزیک
۱٦–۳۰ اخبار + گفتار کوتاه
۱٦–۳۵ اخبار مهم
۱۷–۰۰ المپیک ۱۹۷٦
۱۹–۰۰ اخبار

برنامه عادی
۱۹–۲۰ موسیقی و تصویر
۱۹–۳۰ وارینه
۱۹–۵۷ قانون دوست‌شماست
۲۰–۰۰ اخبار
۲۰–۳۰ قصه عشق: «گناه خودرو»
۲۱–۲۰ هفت گنبد
۲۲–۱۵ مردی بنام جونز: «گروگان»

جمعه

برنامه بین‌المللی
۱٦–۰۰ تصویر و موسیقی
۱٦–۳۰ معرفی‌نامه
۱٦–۳۵ برنامه مخصوص رادیو تلویزیون
۱۷–۰۰ المپیک ۱۹۷٦
۱۹–۰۰ اخبار

برنامه عادی
۱۹–۲۰ موسیقی و تصویر
۱۹–۳۰ کمدی کلاسیک
۱۹–۵۷ قانون دوست‌شماست
۲۰–۰۰ اخبار
۲۰–۳۰ تارزان: «پیروزی تارزان»
۲۱–٤٥ روز آخر هفته: بلگراد
۲۲–۱۵ فیلم سینمائی: «مرگ یک دختر»

برنامه آمریکا

پنجشنبه
۱٦–۱٦ راه‌اهن
۱۷–۰۵ دره بزرگ
۱۷–۵۵ آگهی
۱۸–۰۰ اخبار
۱۸–۰۵ یادداشت برنامه‌ها
۱۸–۱۰ میتوانید آنرا بالا ببرید؟
۱۸–۳۰ حکومت وحشیها
۱۸–۵۰ آمریکائی‌ها
۲۰–۱۵ کارول‌برنت
۲۱–۰۵ دنیا در جنگ
۲۱–۵۵ آگهی
۲۲–۰۰ اخبار
۲۲–۰۵ فیلم سینمائی

جمعه
۹–٤۰ خیابان سسام
۱۰–٤۰ فستیوال کارتون
۱۱–۰۰ محاکمه
۱۱–۱۵ موسیقی و حرف‌های گفته شده
۱۱–۵۰ قلب مقدس
۱۲–۰۰ خیابان اسهرینگ
۱۲–۳۰ اخبار
۱۲–۳۵ ورزش
۱۵–٤۰ فیلم سینمائی
۱۷–۵۵ آگهی
۱۸–۰۰ اخبار
۱۸–۰۵ یادداشت برنامه‌ها
۱۸–۱۰ اهرام
۱۸–۳۰ نام آهنگ
۱۸–٤۵ فیلم سینمائی
۲۰–۲۵ شر
۲۱–۲۹ مش
۲۱–۵۵ آگهی
۲۲–۰۰ اخبار
۲۲–۰۵ شو امشب
۲۳–۱۵ کشتی

انوشیروان روحانی

آهنگ ورزش در مدارس نواخته میشود

قرار است که از اول‌مهر ماه امسال‌آهنگی بنام«ورزش» در مدارس نواخته شود. از اینرو با انوشیروان روحانی آهنگساز آن تماس گرفتیم.

روحانی تائید کرد که: این آهنگ را برای ورزش مملکت به سفارش وزارت آموزش و پرورش تهیه کرده‌ام. مدت آهنگ ۸ دقیقه است که در آن ریتمها را با حرکات بدن تنظیم کرده‌ام و این اهنگ به احتمال فراوان از اول مهر ماه در کلیه مدارس کشور صبحها پخش خواهد شد.

از انوشیروان روحانی راجع به کارهای دیگرش می‌پرسم، میگوید: اینروزها برای دو فیلم آهنگ‌ساخته‌ام که‌اولی فیلم «میهمان» ودومی فیلم «برفراز آسمانها» میباشد. از روحانی‌راجع به‌مشخصات اهنگسازیش می‌پرسم، می گوید: من آهنگ را بدون توجه به ترانه و خواننده میسازم و در تمام این مدت برای‌خواننده خاصی آهنگ نساخته‌ام. فقط برای فیلمها اهنگ میسازم، از خواننده پولی نمی‌گیرم و فقط با فیلمسازان سروکار دارم.

روحانی نیز مثل هنرمندان دیگرازوضع نابسامان«کاست» دلخور است و میگوید: این مسئله به همه کسانی که با موسیقی سروکاردارند مربوط میشود و افرادی، اینروزها از این وضع سوء استفاده می‌کنند و حاصل و زحمات روحی و فکری یک عده را به غارت میبرند.

جمعه ۱۵ر۲۲ از برنامه دوم

فیلم سینمائی فردا: مرگ یک دختر

در ساعت ۱۵ر۲۲ ازبرنامه دوم فیلمی‌بنام «مرگ‌یک‌دختر» به کارگردانی مایکل‌ترومن پخش میشود.

داستان فیلم از مرگ‌دختری بنام اورسلا آغاز میشود. اورسلا با گلوله هفت‌تیر ناشناسی که از پنجره وارد اتاق او شده، بقتل رسیده است ولی باران شدید، جای پای قاتل را بکلی ازبین برده است. پلیس دفترچه خاطراتی از اورسلا پیدا میکند که در ان هیچ خاطره‌ای نیست جز یک قرار ناهار با آدمی که حرف اولش «پ» است... مایکل ترومن علیرغم سالهای پر از فعالیتش در سینما، فیلم های کمی ساخته است و آنطور که درباره‌اش گفته‌اند، خیلی وسواسی و دقیق‌است و تهیه فیلمهایش مدت زیادی بطول می‌انجامد.

مایکل‌ترومن کارش را در سال ۱۹۳٤ در مقام‌دستیاری مونتور آغاز کردو از سال ۱۹۵۵ به جمع کارگردانان سینما پیوست و اولین فیلم او «تماس و عزیمت» میباشد.

فیلمهای دیگر او کاهی بر غرور، تپه‌ای پر از سنبل، سرقت روز و تعدادی دیگر میباشند. در فیلم مرگ یک دختر، ایان‌هندری، رونالد فریبرز، مارگارت جانسون، ناتاشاپاری، آلن‌وایت و گروهی دیگر شرکت دارند.

ایرپرسلان
چینی ممتاز آلمانی

صاحبان ضایع وبازرگانان کشور
الاخبار
تنها مجله عربی زبان ایران
از گروه نشریات مؤسسه اطلاعات
باداشتن نمایندگی در ۲۱ کشور عرب
روزهای شنبه منتشر میشود

آگهی

بدین‌وسیله به اطلاع اهالی محترم زارج بخصوص مالکین و ساکنین مسیر خیابان‌اله‌آباد زارج که ابتدای آن‌ازخیابان‌شمال‌جنوبی‌وانتهای آن چاه ژرف‌اله‌آباد می‌باشد میرساند چون طبق ماده ۱٦ قانون نوسازی و عمران شهری ارزیابی املاک مسیر خیابان مزبوربه‌پایان‌رسیده که پس از تصویب وکسب‌اجازه‌از مقامات مربوطه‌بموجب نقشه مصوب اقدام‌باحداث‌خیابان موردنظرخواهد شد لذا خواهشمند است نسبت به تخلیه منازل‌و واگذاری‌املاک‌خودبراساس‌سندمالکیت‌بشهرداری اقدام فرمائید، قبلا ازهمکاری کلیه اهالی تشکر می‌نماید.

شهردار زارج–نجاریان
۱۰۳رم الف

"باروم"
Barum
مظهر قدرت واطمینان
نشین وراحت بران
مدل باری و اتوبوس
مدل تراکتوری
وادیال مدل‌سواری
مدل تراکتوری
نماینده انحصاری ومرکز پخش تهران:
بازرگانی نادر پنجه بندپور
خیابان امیرکبیر شماره ۱۵۹
تلفن ۳۱۳۰٤۱ و ۳۱۳۲۲٦
ازشهرستانها نماینده فعال میپذیرد

کاشی سعدی
تلفن فروش: ۳۱٦٤۱۲–۳۱٦۸۸۸–۳۹۲۱۳۲
کاشی سعدی
پیشرو صنعت سرامیک ایران

پرس توریست
تورهای تابستانی

مسیر	تاریخ حرکت	قیمت به تومان
لندن – اقامت در هتل درجه یک با صبحانه و گردش	۱–۲۲ و ۲۹ مرداد ۵ر۱۹ شهریور	٦۲۵۰
لندن – اقامت در هتل درجه یک با صبحانه و گردش	۱–۸–۱۵– و ۲۹ مرداد ۵ و ۱۹ شهریور	۵۲۵۰
رم–پاریس–گاپری–مورستو–پاریس–لندن – اقامت در هتل درجه یک با صبحانه و گردش	٤ و ۱۸ شهریور ۱ و ۱۵ مهر	٦۹۵۰
رم–پاریس–لندن – اقامت در هتل درجه یک با صبحانه و گردش	٤ و ۱۸ شهریور ۱ و ۱۵ مهر	۵۹۵۰
رم – اقامت در هتل درجه یک با صبحانه و گردش	۱٤ مرداد	٤۵۵۰

۲۱ روز – ۱۵ روز – ۲۲ روز – ۱۵ روز – ۱٤ روز

برای دریافت جزئیات برنامه خواهشمند است به آژانس پرس توریست
خیابان ایرانشهر چهار راه ثریا–تلفنهای ۷۵ تا ۸۳۰۰۷۱–۸۳۰۰۷۲ مراجعه فرمائید
توجه: به علت استقبال بی‌نظیر از این تورها و کمبود جا ضروریست از هم اکنون ثبت نام فرمائید

اخبار داخلی

کمیته حمایت از مصرف‌کننده

لوازم یدکی اتومبیل در بازار سیاه زیاد وجود دارد

کمیته ملی حمایت ازمصرف کننده اعلام کرد : بازرسان کمیته هفته گذشته بصورت گروهی و انفرادی بیش از ۵۷۹۰ واحد صنفی مختلفرا در تهران، شمیران، شهرری مورد بازرسی قرار دادند و ۵۶۷ واحد صنفی متخلفرا بدادگاه‌های کیفر گرانفروشان معرفی کردند .

در اجلاس دیشب کمیته گفته شد: لوازم و وسائل یدکی اتومبیل‌ها بویژه هیلمن در نمایندگیهای فروش کم عرضه میشود ، حال اینکه این وسایل‌را میتوان ازطریق واسطه ها و با قیمتی اضافه تهیه کرد.

بازرسان کمیته گفتند تولید کننده دستمال حریر در کیفیت کالای خود تغییراتی داده است وتولیدات آن نامرغوب و زیر شده است .

بازرسان کمیته ملی‌ماموریت یافته‌اند نمونه‌های‌کاهش‌کیفیت را جمع‌اوری کنند تا مسئول کارخانه تعقیب قانونی شود.

کمیته همچنین اعلام کرد : شرکت بازل عرضه‌کننده‌انواع جعبه مقوائی،نرخ محصولات خود را بدون مجوز تا ۳۵ درصد افزایش داده است .

از سوئی باتوجه به‌اعتماد مصرف‌کنندگان امشی تولیدی شرکت ملی نفت ایران ، این محصول که می‌باید با قیمت مقرر در جایگاه‌های فروش بنزین به مصرف کننده عرضه شود ، کمیاب شده و بازار سیاه پیدا کرده است.

گزارش‌های بازرسان نیز حاکی است مسئولین‌آرایشگاه زنانه به‌نرخ‌مصوب ودرجه‌ای که دارند ، توجه نمی‌کنندو مبلغی اضافه از مشتریان می گیرند.

افزایش قیمت آب

در جلسه کمیته ملی گفته شد : در بعضی از شهرک‌ها حومه تهران ازجمله زیباشهر، شرکت‌هائی بنام‌های سعیدآب و صفاآب که‌به‌منازل مسکونی با تانکر آب میفروشند ، اقدام به افزایش قیمت کرده‌اند و قیمت هر تانکر آب را به۴۰۰ ریال رسانیده‌اند .

همچنین‌اعلام‌شدیک‌ماه‌ونیم‌است که دو نوع ساتن مخمل کاشان‌در بازار عرضه نمیشود و این عدم عرضه را چند بنکدار بعنوان اینکه قراراست این دو نوع پارچه گران‌شود ایجاد کرده‌اند. با توجه به نظر مرکز بررسی قیمت‌ها در حال حاضر بررسی قیمت ساتن مخمل کاشان مطرح نیست و باید به قیمت قبلی عرضه و فروخته شود.

عدم رعایت بهداشت

بازرسی‌های اخیر ازواحد های صنفی‌کبابی‌شهرری حاکی از عدم رعایت مقررات‌بهداشت از طرف این صنف است . با وجود گرمای شدید وعدم استفاده از یخچال امکان‌بروز مسمومیت و ایجاد ناراحتی برای مصرف‌کنندگان پیش‌بینی میشود . از اداره کل‌بهداشت خواسته شد که در این زمینه با اعزام بازرسان بهداشتی از کار واحدهائی که‌مقررات بهداشتی را در عرضه مواد غذائی رعایت‌نمیکنند جلوگیری بعمل آورد.

در خاتمه اعلام شد تولید کنندگان پوشاک و بویژه واحدهای سری‌دوز در تنظیم فاکتور برای خرده‌فروش‌ها ، کلیه ارقام هزینه را زیادتراز انچه بمصرف رسیده است می‌نویسند . بطور مثال برای یک پیراهن ساده زنانه که از پارچه بسیار معمولی تهیه‌شده است هم قیمت پارچه و هم اجرت دوخت را چند برابر درنظر گرفته و با دستمزد اضافه فاکتور صادر میکنند . گزارش‌های متعددی ازاجحاف واحدهای درمانگاهی در نقاط مختلف پایتخت که در عرضه خدمات پزشکی و پانسمان و تزریق امپول و بستری شدن موقت فعالیت دارند نیز به کمیته ملی رسیده است .

تشکیل کانون حزبی در بنیاد پهلوی

آقای مهندس شریف امامی هنگام صحبت در کانون حزبی بنیاد پهلوی

با سخنان آقای «جعفرشریف امامی» رئیس مجلس سناعصر دیروز یک کانون حزبی دیگر در محل بنیاد پهلوی آغاز بکار کرد .

افرادی که عضویت این کانون را پذیرا شدند چندتن از نمایندگان‌مجلس‌و شخصیت ها و کارمندان بنیاد پهلوی بودند .

آقای شریف امامی برای‌توجیه اهمیت تشکیل اینگونه کانون ها و شناساندن موقعیت‌اجتماعی وسیاسی کشورمان با اشاره‌به سوابق تاریخی گفت :

اگر نگاهی به گذشته‌تاریخی خویش در زمان مشروطیت بیاندازیم می بینیم بعد از آنکه با جانبازی و فداکاری افرادی آزادیخواه مشروطیت تولد یافت ، متاسفانه اکثر مردم در ابتدای کار به آنچه که به‌آنان ارزانی شده‌بودتوجه نداشتند وبهمین دلیل سال های سال عده‌ای از مردم‌بدون آنکه‌هدف و مرامی داشته باشندباتوسل به احساسات مردم توانستندبه مجلس و قوه مقننه راه پیدا کنند . بر همین منوال گمگاه نیز پیدائی احزابی را شاهد بودیم این پدیده های زمان که به صورت‌ظاهر دارای‌مرامنامه و تشکیلات حزبی نیز بودند اغلب‌فصلی وبمناسبت‌ودرمواقع انتخابات‌بیشترنمایان میشدندو سپس بتدریج‌نیزاز بین‌میرفتند. زیرا این احزاب هرگز یک تز صحیح‌و دید سیاسی منطقی نداشتند .

سناتور شریف امامی‌سپس به روال کار کشور های چند حزبی اشاره کرد وگفت :

با مروری برآنچه که در کشور های چند حزبی میگذرد براین نقیصه بزرگ آگاه می‌شویم که در اینگونه مجامع همه مردم نمی توانند به سهم خود در فعالیت های سیاسی‌و اجتماعی صاحب‌نظرو صاحب رای باشند و البته کشور های یک حزبی هم وجود دارند همچون کشور های یک حزبی دیگری هم هستند که‌بصورت دموکراتیک اداره میشوندمثل کشور مصر ولی در آنجا هم مردم آنطور که باید وشایددر امور سیاسی و اجتماعی‌خود دخالتی ندارند .

شریف امامی پس ازاشاره به موقعیت کشورمان که به صورت یک حزبی اداره می‌شود گفت :

خوشبختانه بابتکارشاهنشاه اکنون کشور ما با حکومتی یک حزبی دارای ویژگیهائی است که تا آنجا که من اطلاع دارم‌نظیر حزب‌ما‌با‌این‌تشکیلات ووسعت عملیات‌در هیچ‌کشوری وجود ندارد .

و اکنون موقع‌آن است که با تشکیل کانون ها که محلی آزاد برای ابراز عقیده گفت و شنود و انتقاد و بحث است مستقیما در تعیین مشی زندگی خود دخالت کنیم .

پس از سخنان آقای شریف امامی دکترناظری مسئول‌حزب در پایتخت به‌توجیه کارکانون ها پرداخت و آنگاه انتخابات انجام شد و آقای اشرف‌احمدی به عنوان رئیس کانون،خانم دکتر شمس‌الملوک مصاحب و جعفر منصوریان به‌عنوان‌نواب رئیس و آقایان دانش‌و مهندس کسمائی به عنوان منشی ها انتخاب شدند

اطلاعات دیپلماتیک

سفیر جدید اردن در تهران

محافل‌آگاه اطلاع میدهند که مقدمات تقاضای پذیرش جهت سپسیرطوقان، دیپلمات برجسته اردنی که‌انتظار میرود بجای ژنرال «صالح الکردی» به‌تهران بیاید در شرف انجام است و حداکثر تا یکماه دیگر سفیرکبیر جدید اردن هاشمی در دربار شاهنشاهی بایران‌خواهد آمد. طوقان یکی از کارکشته‌ترین مامورین سیاسی اردن است. و آخرین پست وی سفارت اردن هاشمی در یوگوسلاوی بود . طوقان بخاطر فعالیت های مثبتش در راه خدمت به اهدافدیپلوماتیک اردن‌همیشه مورد توجه بخصوص ملک حسین‌بوده و ناظران‌دیپلماتیک معتقدند اعزام وی بتهران‌نشانه علاقه اردن هاشمی به توسعه وبسط روابط دوستانه با ایران است.

ژنرال « صالح الکردی»سفیر سابق اردن‌در تهران روز سه شنبه تهران را ترک کرد.

سفیر مصر: طرحهای مشترک ایران و مصر در حال اجرا است

عزت ابراهیم سلیمان سفیر مصر دردربار شاهنشاهی‌ضمن اظهار نظردرباره سخنان‌پرزیدنت سادات دایر بر احتیاج مصربه یاری های اقتصادی کشور های دوستطی پنج سال آینده، به «اطلاعات دیپلماتیک» گفت : مصر ضمن‌خوشوقتی‌از پیشرفت هائی که در انجام طرح های مختلف دوجانبه ایران‌و مصر حاصل شده امیدوار است در چند سال آینده از یاری های مالی و اقتصادی‌همه‌جانبه ایران برخوردار شود .

سفیر مصر افزوداشاره‌پرزیدنت سادات مربوط به صندوقی‌است که با شرکت عربستان سعودی کویت ، امارات متحده عربی‌و قطر جهت کمک‌اقتصادی به مصر برپاشده و قرار است‌این صندوق طی ۵ سال آینده ۲ میلیارد دلار کمک اقتصادی در اختیار مصر بگذارد .

عزت ابراهیم سلیمان گفت : اگرچه‌ایران‌عضویت این‌صندوق را ندارد ولی روابط مستقیم و همه جانبه‌تهران وقاهره بحدی وسیع وگسترده‌است‌که نمیتوان امکان تقاضای مصر از ایران رابرای کمکهای‌مستقیم‌اقتصادی مردود دانست . وی گفت‌مصر امیدوار است‌دردوران‌اقتصادی سختی که در پیش دارد بتواند روی یاری‌ومساعدت کشورهای دوست حساب کند . سفیرمصر اضافه کرد که بعضی طرحهای مورد توافق ایران و مصر هم اکنون در حال اجراست و در عین حال مذاکراتی درباره پروژه های دیگر بین مقامات دو کشور جریان دارد تا در انجام این پروژه‌ها سرعت بیشتری بدست آید . سلیمان در پایان بار دیگر از حمایت و کمک بیدریغ ایران به مصر یاد کرد وافزود دولت‌و ملت مصر هرگزمساعدت های گران بهای ایران رافراموش‌نخواهند کرد .

سفارت اردن در تهران طرح موشه دایان را مسخره میداند

سفارت اردن هاشمی درتهران امروز طرح پیشنهادی موشه‌دایان وزیر دفاع پیشین اسرائیل‌برای «حل» مسئله فلسطینی هاراارد کردو دبیر سفارت اردن گفت‌این طرح آنقدر مسخره است که احتیاجی به‌اظهار نظر ندارد.

دیروز موشه‌دایان طی نطقی‌در استرالیا پیشنهاد کرد که بهتر است فلسطینی هادر بین کشور های عرب پخش شوند و حدود یك میلیون آنهاهم در اردن‌بطور دائم ساکن شوند. دایان‌پیشنهاد کردکه اسرائیل حاضراست‌برای انجام اسکان فلسطینی ها در اردن باین کشور کمك مالی هم بکند .

«والیدصبحی الفرج» دبیر اول سفارت اردن هاشمی در تهران که در غیاب سفیر عهده‌دار مسئولیتهای سفارت است دریك گفتگو با«اطلاعات دیپلماتیك » طرح موشه‌دایان را رد کرد و گفت: چگونه میتوان از اردن انتظار داشت از این طرح که هدفش حفظ منافع دراز مدت اسرائیل است استقبال کند ؟. بعقیده دیپلمات اردنی اسرائیل بهتر است بجای طرح اینگونه پیشنهادها، باتخلیه سرزمینهای اشغالی اعراب نشان دهد که واقعا مایل‌به حلو فصل مسئله خاور میانه است .فلسطینی هاتا ۵ سال پیش در اردن هاشمی قدرت زیادی داشتند تاآنکه کار به جنك‌میان‌ارتش اردن‌وفلسطینی ها کشید واز آن زمان تا بحال تعداد فلسطینی های مقیم اردن در سطح محدودی‌نگه‌داشته شده است. با این زمینه بخوبی‌میتوان دیدکه طرح مورد بحث دایان جهت اسکان‌تعداد کثیری‌فلسطینی در اردن هیچگونه شانسی جهت موفقیت ندارد .

دیپلماتهای خارجی و ترافیک تهران

دیروز آقای مارامیس دبیر اجرائی کمیسیون اقتصادی و اجتماعی سازمان ملل متحد برای منطقه آسیا و اقیانوس آرام‌جهت یک بازدید دو روزه و انجام مذاکراتی با مقامات ایرانی به تهران امد. این اولین بار نیست که «مارامیس» که از دیپلماتهای سابقه‌دار و کار کشته اندونزی است به ایران می آید.

۲۲ سال پیش مارامیس یکی‌از اولین دیپلماتهائی بود که از اندونزی به ایران آمد و قریب چهارسال سمت‌دبیر اولی سفارت اندونزی در تهران را به عهده داشت .

«مارامیس»نیز مانند سایرخارجیانی که قبلا از ایران دیدن کرده‌اند اینبار مجذوب توسعه و پیشرفت همه جانبه ایران و بخصوص تهران شده اما شاید ترافیک‌تهران نیز اورا مانند سایر دیپلماتهای خارجی‌مبهوت‌کرده باشد. در بین دیپلماتهای مقیم تهران شوخی‌های زیادی در باره ترافیک تهران و رانندگانش رایج است. و یکی از نمایندگان سیاسی مقیم دربار - شاهنشاهی اخیرا اظهار نظر می کرد: بر خلاف آنچه میگویند، رانندگی در تهران خیلی ساده‌و سهل است. به نظر این دیپلمات خارجی ، کافیست آدم بوق بزند وهرکار که میخواهد بکند!

موازنه مصنوعی واردات و صادرات نفتی

سازمان کشورهای عرب صادر کننده نفت طی گزارشی که در کویت‌منتشر شد اعلام کرد ارزش واردات کشورهای نفتی عرب در ۵ سال گذشته چهار برابر شده ودر مقابل ارزش صادرات این کشور ها که شامل اقلام نفتی نیز میشود در همین مدت زمان ۸ برابر شده است. این گزارش‌تاکید میکند که قسمت اعظم واردات کشورهای نفتی عرب از ۹ کشور صنعتی جهان خریداری میشود و این امر خود نشاندهنده این حقیقت است که‌برخلاف تصورات قبلی کشور های صنعتی جهان توانسته‌اند قسمت اعظم پولی راکه بابت بهای نفت میپردازند از طرق‌دیگربازهم‌وارد بازاراقتصادی خود بکند.این‌ارقام و آهنگرشد صادرات و واردات کشور های نفتی عرب‌دروهله اول نشاندهنده اختلاف چندان زیادی نیست ، ولی وقتی نفت و فرآورده های آنرا از صورت صادرات اعراب خارج کنیم معلوم میشود که نفت بخش عمده صادرات این کشورها را تشکیل میدهد و هنوز مدتها زمان لازم است‌تاممالک نفتی عرب بتوانندازچنان سطحی از صنعتی شدن برخوردار شوند که قادربه صادر کردن محصولات تولیدی خود نیز بشوند.

اطلاعات و نیازمندیهای فوری شما

نرخ ارز

نرخ فروش امروز ارزها در بانکها

یک دلار امریکا ۷۰٫۷۵ ریال، یک لیره انگلیس ۱۲۷ ریال، یک مارک آلمان غربی ۲۷٫۶۵ریال،یکفرانکسوئیس ۲۸٫۴۵ ریال . یک فرانک فرانسه ۱۴٫۵۵ ریال. یکصد فرانک بلژیک ۱۷۸٫۹۰ ریال. یکصد لیر ایتالیا ۸٫۵۵ ریال. یکصد ین ژاپن ۲۴٫۲۰ ریال.

مسکوکات

ربع پهلوی ۷۰۰ ریال . نیم پهلوی ۱۳۵۰ ریال. یک پهلوی ۲۶۰۰ ریال دو و نیم پهلوی ۱۵۰۰ریال. پنج‌پهلوی ۱۳۰۰۰ ریال.

تلفنهای ضروری

تصادفات راهنمائی و رانندگی۳۳۳۳۳۳-۳۴۳۴۳۴- ستاد مبارزه با گرانفروشی ۴۷ تا ۸۹۲۱۴۰ بیمه‌ایران(۲۴ساعته)۳۰۴۰۲۶ - ۶۴۳۰۱۴ .

کمیته ملی حمایت از مصرف کننده - ۸۵۴۷۴۷ - ۸۵۴۸۴۸ - ۹۵۶۷۶۷

اطلاعات فرودگاه : ۶۴۳۰۱۴ - هواپیمائی ملی ۹۱۱۳۱۲-۹۱۱۳۱۴-۹۱۱۳۱۵ هواپیمائی ملی پرواز های خروجی ۶۴۳۰۱۳ - ۶۴۳۰۱۴ - آتش نشانی تهران ۶۴۴۴۴۴- آتش‌نشانی شمیران ۲۷۷۷۷۳و ۲۷۷۷۷۱ مرکز اورژانس : ۶۶۹۹۹۱ و ۶۶۹۹۲۱

مرکز اطلاعات مسمومیت - های آسیب دیدگان حوادث ۶۶۹۹۲۱

مرکز مبارزه باخودکشی- ۹۲۷۷۰۰ - ۹۲۶۶۰۰

مرکز اطلاعات و درمانگاه ۶۶۰۵۵۱ .

مقاله ۳۰سال پیش سناتور دکتر مصاحب

مقاله دیشب تحت عنوان «رضا شاه نمرده است» بقلم خانم سناتور دکتر مصاحب مقاله‌ایست که ایشان در ۳۰ سال پیش یعنی در دوم اسفند ۱۳۲۵ نگاشته و در جراید انزمان بچاپ رسیده بود . روزنامه اطلاعات از لحاظ انعکاس‌نظر یک فرهنگی‌جوان نسبت به اعلیحضرت رضاشاه کبیر (خانم مصاحب که درآن زمان در فرهنگ خدمت می کردند) به تجدید چاپ آن مبادرت ورزید.

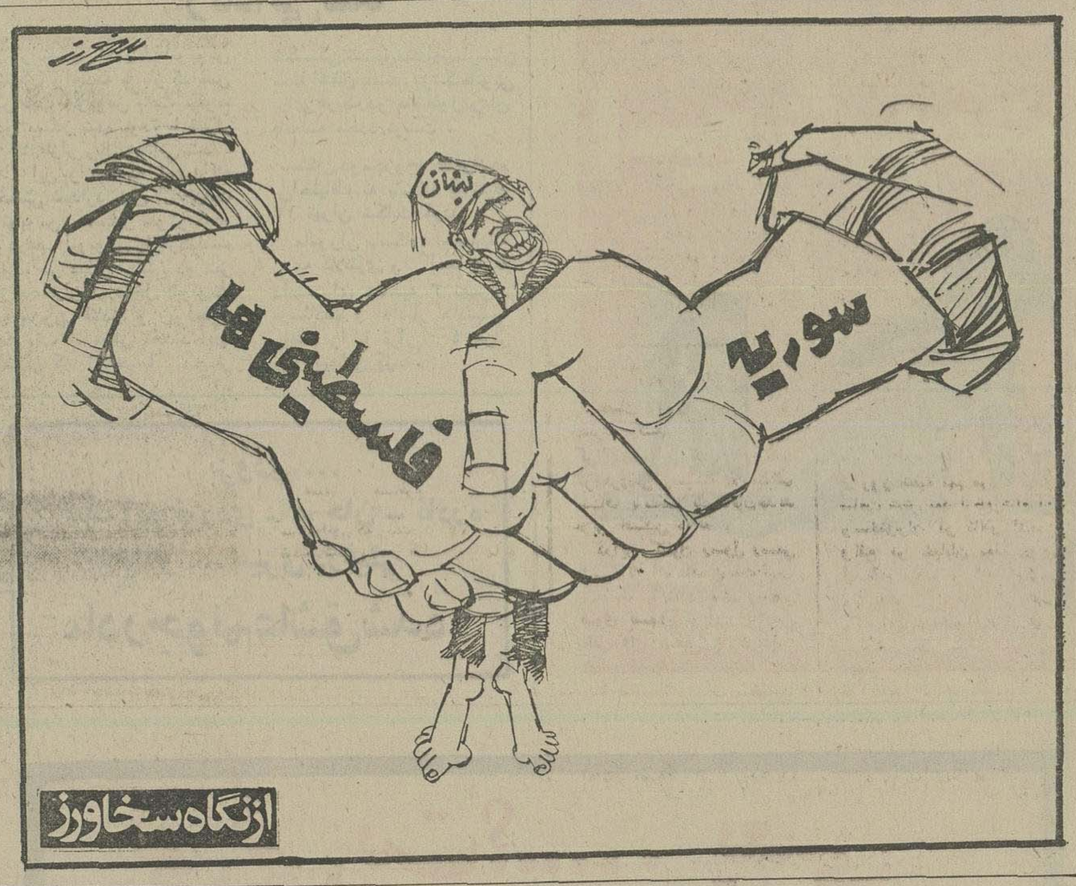

سیل ۸ نفر دیگر را کشت

خرم‌آباد - خبرنگار اطلاعات: براثرجاری شدن سیل‌دررو ستا های الیگودرز تعداد زیادی خانه خراب شد و پنج نفر کشته شدند و صدها راس‌گاو وگوسفند طعمه سیل گردیدند .

بواسطه‌طغیان رودخانه «مکده» در « قله پارچه » از توابع الیگودرز سیل جاری‌شد وسیلاب زن وکودکی را برد .

دختر بچه ۸ ساله‌ای نیز به رودخانه افتاد که تاکنون جسد اوبدست‌نیامده و دونفر باسامی « قیمتی‌و خاتون » در سیلاب غرق شدند که اجساد آنان از آب گرفته شد .

● در قریه «کیوز علیا » واقع در ۳۵ کیلومتری‌الیگودرز سیل خسارت‌زیادی‌وارد ساخته وآب زمین‌های‌کشاورزی‌را فرا گرفت و علاوه‌بر وارد آوردن خسارت به محصولات‌کشاورزی چندین خانه روستایی را خراب کرد و ۱۵۰ راس گوسفندوبز راازبین برد .

● در روستای « دره تخت» از توابع «ازنا» نیز تعدادی از خانه‌هارا خراب‌کرد .

هنوزاز تلفات و خسارات دقیق سیل در منطقه الیگودرز اطلاع صحیحی بدست نیامده وبه همین جهت بدستوریاوری فرماندار الیگودرز ، کمیته‌ای مرکب‌از امدادگران شیر و خورشید سرخ و ماموران ژاندارمری‌الیگودرز تعیین و به روستاهای سیل زده‌برای‌برآورد میزان خسارت اعزام شد .

ارسال کمک

شیراز- ازسوی جمعیت‌شیر وخورشید سرخ شیراز یکصدو پنجاه تخته چادر ، چهارصد پتو ، سه تن آرد، دو هزار و دویست کیلو خرما ، ششصد کیلو قند ، دو هزاربسته‌سیگار، سیصدبسته‌چای، به روستای سیلزده قادر آباد شیراز و اردکان فرستاده شد تادر اختیار آسیب دیدگان قرار گیرد .

همچنین از سوی شیر و خورشید سرخ‌شیراز ، به نقاط سیلزده،پرستار لو ازم‌بهداشتی وآشپز ولوازم‌تهیه و پخت غذا فرستاده شد .

ریزش برف

اصفهان -خبرنگار اطلاعات:

طی دیشب و پریشب در ارتفاعات زردکوه بختیاری‌برف ریزش کرد ..ریزش برف در این فصل درزردکوه بختیاری هیچگاه سابقه نداشته است .

در پی ریزش برف در زرد کوه بختیاری ریزش باران از دیشب در این منطقه آغاز شد وبلافاصله سیل‌جاری گردید .

در جریان سیل روستاهای « شلمزار » «شورو شجبان» «دزک » «ایرانچه»، «کهرو »، «جعفرآباد » ،«بابا حیدر »و «بارده » شهر کرد خسارات فراوانی دید و تعداد زیادی خانه‌روستائی ویران شد و مزارع روستائیان از بین‌رفت.

در روستای «بارده » ۵۴ کیلومتری شهر کرد ۴۲ خانه بکلی ویران شد و زنی بنام شازون پیرمحمدی راسیل برد.

تلفات سیل راور

● سیلاب بیسابقه در راور وروستاهای اطراف ۳ نفررابا خود برد و زیانهای فراوانی ببار آورد .

سیلاب که با ریزش شدید باران در سلسله جبال جنوب غربی و شمال غربی راور جاری شده بود ، راور و روستاهای اطراف آنرا در برگرفت و زیانهایی ببارآورد.

در این سیلاب سیل‌بند راور فرو ریخت و یکصد خانه مسکونی نیمه ویران شد ، سیلاب کلیه وسایل زندگی ساکنین این یکصد خانه را از بین برد هم چنین بیست خانه مسکونی در راور بکلی ویران شد .

سیلاب‌در روستاهای شریف آباد ،اسماعیل آباد ، فیض‌آباد وخیرآباد نزدیکی راور زیانهای فراوانی وارد آورد و دهها هکتار کشتزار خربزه هندوانه گندم وجو را ویران‌کرد و صدها گوسفند را با خودبرد، سیلاب در فیض‌آباد از توابع راور زیانهای‌فراوانی به خانه‌ها، کارگاههای قالیبافی، کشتزارها و باغها وارد کرد ، درجریان سیلاب فیض‌آباد سه نفر اسیر طغیان آب شدند که تنهاهویت یکی از آنها بنام «فضه» شناسائی شده است . سیلاب همچنین در اسماعیل آباد ۱۸ کیلومتری راور زیانهای‌هنگفتی به خانه‌ها ، باغها ، وارد کرد

قانون نظارت بر مواد خوراکی و آشامیدنی تغییر میکند

وزارت بهداری وبهزیستی با همکاری سازمان‌بهداشت‌وخواربار جهانی سرگرم تهیه استانداردهای موادغذائی‌وخوراکی وارداتی وصادراتی است‌و بهمین جهت مطلعین گفتند قانون نظارت بر مواد خوراکی و آشامیدنی‌تغییر می کند .

همزمان باسالروز توشیح‌قانون نظارت برموادخوردنی -آشامیدنی - آرایشی وبهداشتی یك مقام وزارت بهداری اعلام کرد :

نظربه اینکه مواد خوردنی، آشامیدنی، آرایشی وبهداشتی‌در سراسر دنیا از نقطه‌ای به نقطه دیگر منتقل می‌شود، و کشور هائیکه باکمبود مواد غذائی‌مزبور مواجه هستند مواد اولیه‌یاساخته شده آنرا وارد میکنند، بنابر این تهیه استانداردهای بین - المللی وبررسی قوانین ومقررات سایر کشورها در زمینه این مواد از وظایف وزارت بهداری‌و بهزیستی بشمار میرود ، ازاین رو ارتباط باسازمانهای بهداشت جهانی وخواربار جهانی برقرار شده، نظرات فنی‌سازمانهای‌مزبور مخصوصا کمیته مشترك نظارت برمواد غذایی برای شماره‌گذاری مواد غذائی و آشامیدنی خواسته شد تا مورد بررسی قرارگیرد.

بدین ترتیب باتدوین مقررات جدید، از این پس‌مواد خوراکی -آشامیدنی- آرایشی وبهداشتی طبق استانداردهای بین‌المللی‌به خارج صادر یا از خارج وارد خواهدشد .

از سوی دیگراعلام‌شده است که در قانون نظارت بر مواد غذایی خوردنی و آشامیدنی تغییراتی داده خواهد شد .این تغییرات در جهت کنترل بیشتر برمواد غذایی‌وواردات موادغذایی وآشامیدنی وبرای پیشگیری از بروز هرگونه ناراحتی از مصرف مواد غذایی وآشامیدنی است .

میلاد فرخنده حسین بن‌علی (ع)

جهان آفرینش و تاریخ انسانی همواره به خاطر زادروز بزرگ مردان و فرزانگان برگزیده مباهات جسته است و آنرا از لحظه‌های فراموش‌نشدنی حیات معنوی بشمار آورده است .

ولادت امام حسین (ع) سومین پیشوای شیعیان از جمله روزهای فرخنده عالم هستی است که ازبرکت وجود او مفاهیم والائی به فرهنگ بشری ومکتب ایمان وراستی ارزانی‌داشته است زیرا او با تقوای موروثی و آئین آموزی در خاندان نبوت رسالتی را در جهت راستی و حق بعهده گرفت که‌آغازنهضتی دربزرگداشت حقیقت و پایداری بود.

میلاد فرخنده حضرت امام حسین (ع) را که‌جامعه مسلمانان روز شنبه ۹مرداد یادبود آنرا گرامی میدارد بهمه دوستداران حق و خاکساران آستان آل علی علیه‌السلام تهنیت می‌گوئیم و تجلیل از این عزیز پیامبر را با مهر و توجهی که رسول خدا به‌نوادمخویش داشت پایان میدهیم وکسب فیض و سعادت درک روح منیع و مقدس او را برای کلیه همکیشان ایرانی خود آرزو می‌کنیم .

خوانندگان و مجموعه ۲۸ هزار روز

آقایان: یارمحمد اسحاقی (کرمان)،مسعود توکل(کلیایگان)، سید علی‌اکبرایهائی (مسقط) و ملک حسین سپهر (تهران) نامه هایتان رسید باتشکر، نامه‌ها به مسئولین مربوطه در تحریریه۲۸ هزار روز تسلیم شد.

● شیرازبانو عزت‌السادات عدالت. بحر طویل شما درباره «اصغر قاتل» رسید. امیدواریم زمینه‌ای فراهم شود تا بتوانیم‌از آن استفاده کنیم.

● متاسفانه در صفحه ۲۷۴ مجموعه در معرفی هیات دولت، عکس آقای اسعد وزیر جنگ با عکس نظام‌الدین حکمت وزیر پست وتلگراف جابجا شده‌بود. از این اشتباه پوزش میخواهیم.

● همه روزه از ساعت ۸ صبح تا۸ شب(باستثناء پنجشنبه وجمعه) تلفن‌های ۳۲۸۴۰۵ و ۳۲۸۲۸۲ در مورد نحوه«رزرو» روزنامه بهنگام سفرتان در داخل یاخارج کشور، کسری احتمالی صفحات ودیر رسیدن روزنامه بدستتان و نیز تهیه شماره‌هایی که تاکنون موفق نشده‌اید بدست آورید، شما را راهنمایی میکند.

در اجرای برنامهٔ هواپیمائی ملی ایران به مناسبت آئین ملی بزرگداشت پنجاه سال شاهنشاهی باشکوه پهلوی

روز جمعه هشتم مرداد ۲۵۳۵ که مصادف با سالگرد آغاز پرواز جت "هما" به مشهدمیباشد یادبود این تحول بزرگ درفرودگاه مشهد تجدید میگردد.

بهمین مناسبت روز شنبه نهم مرداد ۲۵۳۵ مراسم یادبوددر فرودگاه بوشهر برگزارخواهدشد.

بمناسبت آئین ملی بزرگداشت پنجاه سال شاهنشاهی باشکوه پهلوی

برنامهٔ هواپیمائی ملی ایران، روز سالگرد پرواز هواپیمای جت «هما»

در شهرهای بندرعباس-آبادان-اهواز-همدان و سنندج نیز برگزار شده است.

نتیجه قرعه‌کشی بلیطهای بخت‌آزمائی ملی

سری ۱۳۳۶ چهارشنبه ۳۵/۵/۶

۲	برندگان ۸ تومانی
۴۶	برندگان ۱۵ تومانی
۵۴۲	برندگان ۵۰ تومانی
۵۱۱۱	برندگان ۵۰۰ تومانی
۰۴۲۹۶	برندگان ۱۰۰۰ تومانی
۲۳۴۴۶	برندگان ۲۰۰۰ تومانی
۴۵۸۹۵	برندگان ۳۰۰۰ تومانی
۴۱۹۸۸	برندگان ۴۰۰۰ تومانی
۸۷۸۹۰	برندگان ۵۰۰۰ تومانی
۷۴۸۰۴	برندگان ۶۰۰۰ تومانی

برندگان جوایز بزرگ ۱۰٫۰۰۰ تومانی

۱۹۵۱۰۹

برندگان جوایز ممتاز ۱۰۰٫۰۰۰ تومانی

۰۹۵۱۰۹

برندگان جوایز ممتاز ۱۰۰ هزار تومانی باید تا ساعت ۱۰ صبح روز چهارشنبه ۱۳ مرداد ماه ۲۵۳۵ برای تعیین برنده ۷۰۰ هزار تومان پول خانه، به‌بنگاه بخت آزمائی ملی مراجعه نمایند

برندگان جوایز ۳هزار تومانی تا ۱۰هزار تومانی نیز،برای تعیین دومین قهرمان شانس که‌برنده ۳۰هزار تومانی پول نقد میشود ،باید تاهمان روز و ساعت به بنگاه بخت آزمائی ملی مراجعه نمایند.

براساس آمار پزشکی قانونی تهران درتیرماه گذشته :

۱۱۷ نفر قربانی حوادث رانندگی شدند

در حوادث رانندگی ماه گذشته در تهران ۱۱۷ نفر کشته شدند و ۱۴۰نفر براثر بیماریهای داخلی‌جانسپردند. جمع کشته شدگان حوادث مختلف ماه گذشته ۴۶۷ نفر بود. این رقم را پزشکی قانونی تهران طی یک آمار رسمی انتشار داد: براساس این آمار در تیر ماه سال جاری ۳ نفر در برخورد با قطار کشته شدند بر اثر سوختگی ۴۲ نفر و براثر ضربه مغزی ۲۶ نفر جان سپردند. برق گرفتگی ۵نفر و خفگی در آب ۳۳ قربانی داشت. یک نفر با فشارگردن ۲ نفر با حلق‌آویز کردن و ۲ نفر با چاقو کشته شدند. سقوط از چاه ۴ نفر سقوط از بندی ۱۹ و زیر آوار ماندن۱۰ کشته‌داشت. یکنفربعلت‌شکستگی‌استخوان درگذشت. علت مرگ ۵ نفر بعلت فساد غیر قابل‌تشخیص بود-یکنفر بعلت‌اصابت گلوله کشته شد. یک مورد علت‌مرگ نامعلوم اعلام‌گردید یک مورد خودکشی براثر حلق‌آویز شدن و یک‌مورد خودکشی با چاقو مشاهده شد.

مسمومیت با دفع آفات نباتی ۱ نفر کشته داشت - ۱۳ نوزاد بعلت نارس بودن‌جان سپردند و ۳۷ جنازه برای تعیین علت تحت‌آزمایش‌است جمع کشته‌شدگان ۴۶۷ نفر آمار همچنین نشان میدهد : از نظر سم‌شناسی ۸۹ نفر - آسیب‌شناسی ۲۵ نفر. انگل خون ۲۵ نفر- سرم‌شناسی ۳۱ نفر- اکسید دوکربن ۲ نفر و ادار از نظر اعتیاد۲۳۲ نفرتحت آزمایش قرارگرفتند.

عکسی یادآور حادثه خونین سحرگاه پنجشنبه ۲۴ تیرماه جاده تهران‌نو: نیسان براثر انحراف به چپ با کامیون کمپرسی‌تصادف آن کرد وراننده و دوسرنشین دردم کشته شدند.

پزشکان قانونی در تیر ماه گذشته ۱۰۸۲۱ نفر را مورد معاینه قرار دادند : ۱۲۲۲ نفر که براثر تصادف‌مجروح شده بودند تحت معاینه‌قرار گرفتند در همین ماه ۴۵۷۷ مراجع براثر دعوا- ۱۴۳۳ نفر برای تعیین استعداد جسمانی و ۱۷۷کارمند ازنظر تعیین معذوریت‌معاینه شدند. همچنین از نظر منافی عفت ۱۷۱ نفر - تعیین سن ۲۵۳ نفر و بیماری روانی ۱۳۵ نفر تحت معاینه قرارگرفتند. آمار درمانگاه اداره پزشکی قانونی نیز نشان میدهد که ۷۵۰ نفردراین درمانگاه‌تحت درمان قرار گرفتند.

حادثه‌ها و حادثه آفرینان

زن موتورسوار کشته شد

اتومبیل ۷۱۱۴۷ برانندگی محمد رضاهنگام ورود ازیک خیابان فرعی به داخل خیابان سلطنت‌آباد با موتورسیکلت سواری به‌نام احمد قانع که زن وفرزندش زهرا نوربخشی و عبدالرضا ۲ ساله را برترک خودسوار کرده‌بودبشدت برخوردکرد. در این حادثه زهرا کشته‌شد و راننده توسط ماموران کلانتری۲ بازداشت گردید.

خفگی در چاه

شیراز - کارگر ۴۲ ساله‌ای بنام سید احمد نجفی هنگام تعویض الکتروپمپ گرمابه «خانی» واقع در خیابان‌فخر آباد شیراز در چاه حمام سقوط کرد و به علت‌خفگی جان سپرد.

کمپرسی کودک را کشت

رضائیه - کمپرسی‌شماره ۳۸۹۱۹ رضائیه برانندگی عبدالعلی نجاتی هنگام‌عبور از جاده « پوربالاجوق » رضائیه کودک ۱۲ ساله‌ای بنام هادی عثمان زاده را زیر گرفت وکشت.

موتورسوار کشته شد

شیراز - کمپرسی شماره ۱۵۱۶۹ به رانندگی نوروز شمسی باموتوسیکلت‌سواری بنام عوض آشتیانی تصادف کرد وباعث مرگ موتور سوار شد.

۳ نفر جوانی‌راکشتند

رضائیه - خبرنگار اطلاعات جوان ۲۴ساله‌ای بنام ناصر یاوری کارگر کارخانه آجر پزی خورشید رضائیه که‌در یک‌نزاع مجروح شده بود، در بیمارستان درگذشت ، سه نفر از کارگران‌این کارخانه به اتهام نزاع و کشمکش ناصر دستگیرشدند عبداله ، احمد و عثمان نام دارند.

در رودخانه غرق شد

● پسر بچه ۱۳ ساله‌ای‌بنام علی میرزا رجب‌پور ازاهالی قریه اکبرآباد «کوار» هنگام شنا در رودخانه قریه به‌علت عدم آشنایی به فن شنا غرق شد.

یك کشته ۶ مجروح

● براثرواژگون شدن جیپ لندرور شماره ۳۸۶۷۱آبادان به رانندگی سید اسداله موسوی یک نفر کشته و ۶ نفر مجروح شدند.

این حادثه در ۸۰ کیلو متری غرب اردکان روی داد وکرم‌رزمجو یکی‌ازسرنشینان لندرور کشته شد، سیدحبیب مریم ،شمشیر موسوی ، کلاه‌سیاه و راننده اتومبیل‌و دختر بچه دوساله‌ای که تاکنون هویتش معلوم نشده دراین حادثه مجروح شدند

۳ کشته و ۱۰ مجروح

تربت حیدریه : طی‌یک‌حادثه رانندگی در ۳۲ کیلو متری تربت حیدریه ۳ نفر کشته شدند و ۱۰ تن دیگر آسیب دیدند.

حادثه در برخورد کامیون ۳۵۱۹۵ مشهد باوانت نیسان ۲۷۳۳۴ تهران روی داد ، در این حادثه رضا نجار راننده نیسان، حاج باقر ادیمی و علی محمد بایزیدی ۵۶ ساله سرنشینان نیسان جانسپردند. محمودمحمودی راننده کامیون و ۲ سرنشین آن بهمراه ۷ تن دیگر از سرنشینان نیسان آسیب‌دیده بودند، دربیمارستان آریامهر تربت حیدریه بستری شدند.

پیرمرد دست‌وپابسته از طبقه‌دوم‌سقوط کردومرد

بعداز ظهر دیروز مردمسنی بنام غلامرضا صنوبری در حالیکه طنابی به دست و پایش بسته‌شده بود از طبقه دوم‌یک ساختمان واقع در خیابان ۴۵ متری‌سید خندان به کف حیاط سقوط کرد و مرد.

سقوط پیرمرد مصادف بود باآتش گرفتن اتومبیل صاحبخانه ،همسایگان که آتش گرفتن‌اتومبیل را دیدند به‌گروه امداد آتش نشانی اطلاع دادند و ماموران بلافاصله بمحل رفتند و حریق را مهار کردند.

ماموران کلانتری ۲۰ تهران جهت تحقیق به محل رفتند گفته میشود غلامرضا صنوبری حدود چند سال قبل در مشهد زندگی میکرده و پسر ۲۰ساله‌اش بعلت ابتلابه‌سرطان جان‌سپرده است. غلامرضا با مرگ پسرجوانش در یک‌حالت روحی‌شدیدیکبارنیزدست‌بخودکشی زد ولی به موقع او را به بیمارستان رساندند ،چون‌این مرد هنگام سقوط بدست و پایش طناب بسته شده بود ، ماموران کلانتری ۲۰ برای روشن شدن حقیقت امر به تحقیق پرداختند.

باسقوط دومسافر از اتوبوس راننده‌شرکت‌واجد زندانی‌شد

راننده بی احتیاط اتوبوس شرکت واحدکه با باز گذاشتن در عقب اتوبوس باعث سقوط دو مسافر شده بود، با قرار ۴۰۰ هزار ریال زندانی شد.

این راننده که احسان‌اله حسنی نامدارد بیش از ظرفیت اتوبوس ، مسافر سوار کرده ودرعقب اتوبوس را بازگذاشته بود. در میدان جلیلی دو نفر از مسافران از داخل اتوبوس به بیرون افتادند و زیر چرخ های‌عقب اتوبوس ماندند. دو مسافر که ازناحیه‌پا دچار شکستگی شده‌بودند به‌بیمارستان سینا انتقال یافتند. پزشک‌قانونی برای هریک دو ماه طول‌درمان بامعاینه مجدد نوشت.

بستگان دومجروح علیه‌راننده بی‌احتیاط به پاسگاه کلانتری ۱۷ تهران شکایت کردند.

ماموران پاسگاه، احسان‌اله را به کلانتری واز آنجا به دادسرای ناحیه ۳ تهران فرستادند و دادیار دادسرا راننده را با قرار ۴۰۰ هزار ریال زندانی کرد.

دوموتورسوار کشته شد

تبریز- طی یک حادثه رانندگی در ۱۰ کیلو متری تبریز ۲ موتور سوار کشته شدند. این حادثه راننده موتورسیکلت وحمیدمهربانی یاسمنجی که برترک موتور نشسته بود کشته شدند.

حادثه در برخورد اتومبیل سواری ۷۱۴۴۸ تبریز با موتورسیکلتی‌برانندگی‌جواد خامنه‌لو خیابانی روی‌داد.

ازهفته آینده ...
شادی‌بخش‌ترین اثر تابستان امسال

ازامشب فقط در
سینمارادیوسیتی

بزودی ...
بیك ایمانوردی - مرجان - نادره
و ... میری درفیلم
مادرجونم‌عاشق‌شده

لباس جین

لباس های‌جین‌که از بهترین پارچه «جین»، باطرحهای جالب برای کار، مسافرت و پیك نیك تهیه شده، در رنگهای متفاوت و اندازه های مختلف عرضه میشود و هر کس میتواند لباس مناسب خود را به آسانی انتخاب کند.

از بهترین پارچه
جین

مؤسسات دولتی و بخش خصوصی، کارخانجات وکارگاههای تولیدی و فنی وافراد میتوانند برای سفارش وتحویل لباسهای مورد نیازبه مؤسسه تولید و پخش پوشاك مراجعه نمایند

مؤسسه تولید وپخش پوشاك
جاده آبعلی (نرسیده به سرخه حصار)
تلفن‌های: ۷۸۳۰۱۲-۷۸۳۰۱۴-۷۸۳۰۱۶-۷۸۳۰۱۷

لی لی بت؟..... یعنی ماشین ظرفشوئی

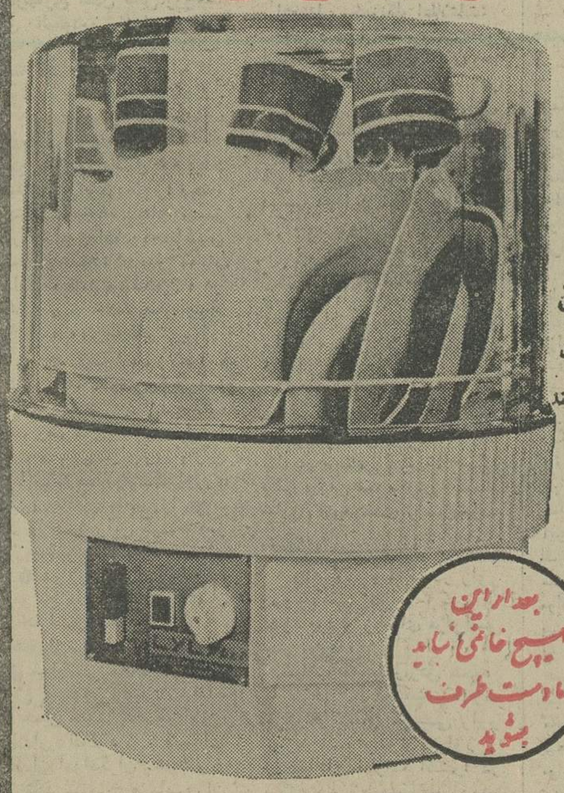

و بالاخره یك ماشین ظرفشوئی کاملا جدید ومدرن که میتواند جوابگوی مشکلات هر خانواده با هر بودجه باشد.

لی لی بت کاملترین‌وزیباترین ماشین‌ظرفشوئی موجود در جهان است با امتیازات فراوان

لی لی بت در مقایسه با سایر ماشینهای ظرفشوئی
● جاسازی لازم ندارد و کوچك و جمع وجوراست
● سریعتر از تمام ماشینهای موجوددردنیا عمل میکند
۱۵ دقیقه با آب گرم و ۳۰ دقیقه باآب‌سرد
● در هرنوبت ۳۴ بشقاب ۱۲ فنجان و لیوان و ۲دست کارد و چنگال و قاشق‌را تمیز شسته و بطریق‌بهداشتی خشك میکند و علاوه براین قابلیت‌شوی مخصوص‌دارد.
● بسیار سبك و قابل حمل
● کم مصرف‌ترین ماشین از نظر آب وبرق

بعد از این هیچ خانمی نباید ناراحت طرف بشوید

با امتیازات ذکر شده بالا شما بما حق خواهید داد که ادعا کنیم لی لی بت کاملترین ماشین ظرفشوئی در دنیا است

LylybeT

شرکت ناصب با مسئولیت محدود
تهران - بلوار پهلوی (میرداماد) ، ساختمان ۱۴۶ ، تلفن ۲۲۷۶۴۰ - تلکس ۲۱۵۲۰۵ - تلگرافی، آتشگر

وقتی رونوشت برابر اصل است
آهنگهای محبوب شما درضبط برترنوارهای کاست استریو دیسکو بگوش شما برسد.
آنچه ازموسیقی درهرکجا می‌شنوید در استریودیسکو بجوئید

دیسکو ۱۰۰۰ روزولت شمالی بین تخت طاووس و میدان ۲۵ شهریور
دیسکو ۲۰۰۰ خیابان میرداماد (بلوارپهلوی) میدان معنی
دیسکو ۳۰۰۰ بلوارالیزابت جنب بانك تجارت خارجی
تلفن مرکزپخش ۸۳۸۴۳۱
ازتهران وشهرستانها نمایندگان فروش پذیرفته میشود
نمایندگی‌های استریودیسکو درشهرستانها
۱- نمایندگی استریو دیسکو درمتل تو
۲- بندرپهلوی- استریوکورش خیابان سید
۳- اصفهان- فروشگاه امینی چلفا خیابان خاقانی
۴- شیراز- استریو موزیکال رکورد خیابان زند
۵- قزوین- خیابان خیام جنب بام‌پی دیسکو ۲۰۰۰
۶- تبریز- استریوکاردو خیابان شهناز جنب سینما آسیا
۷- مشهد- استریو عیخك خیابان دانشگاه جنب سینما دیاموند
۸- کرمان- استریو دیسکو خیابان شاهپور
۹- رشت- رادیورنیط خیابان پهلوی روبروی سینما کوروش
۱۰- یزد- استریوفردوسی میدان مجسمه
۱۱- رضائیه- نمایشگاه رسولی خیابان خیام
35-87

از زمان «برادران ترینیتی» تا حالا هیچ‌زوجی به‌این خوشمزگی و بزن‌بهادری روی پرده سینما دیده نشده است

ازصبح دوشنبه فقط در
سینماپارامونت

مجالس ترحیم

بااندوه فراوان درگذشت پدرمان حاج محمد حقیقی‌پناه را باستحضار فامیل ودوستان وآشنایان میرسانیم . مجلس ترحیم مردانه آن فقید سعید روزشنبه ۹ر۵ر۲۵۳۵ از ساعت ٤ونیم الی ٦ونیم بعداز ظهر در مسجد جامع نارمک منعقد می‌باشد و ختم زنانه درمنزل آن مرحوم واقع در نارمک - خیابان مدائن- چهارراه کامیاب- پلاک ۱۳۱ منعقد است.
فروغ- شکوه- علیرضا- عبدالرضا -حمید رضا .
آ-۱۵۵۷٦

پانهایت تاثر وتاسف درگذشت شادروان **حاج محمد حقیقی‌پناه** راباستحضار فامیل ودوستان‌وآشنایان میرساند. مجلس ترحیم مردانه آن‌فقید سعید روز شنبه ۹ر۵ر۲۵۳۵ از ساعت ٤ونیم الی ٦ونیم بعد از ظهر در مسجد جامع نارمک منعقد میباشد وختم زنانه درهمان روز و ساعت در منزل آن مرحوم واقع در نارمک- خیابان مدائن چهارراه‌کامیاب پلاک ۱۳۱ منعقد است .
خانواده‌های حقیقی‌پناه. سلماسی. نیکزاد. یزدانی‌پور. دکتر تهرانی . عبدالحمیدی . رزاقی‌پور . جهرمی . غنی . رمضانی. رحیمی. سپهری. کرمانی. طاهر. ابطحی.فرجزاده. خازنی. قمصری. دربهشتی. ستاریان. سلامت. کبودانیان . نوری‌زاده. بهارلو .
آ-۱۵۵۷۷
اطلاعات- مصیبت وارده را بخانواده‌ها عزادار بویژه بازماندگان آنمرحوم تسلیت میدهد .

بازگشت همه بسوی خداست
بااندوه فراوان درگذشت ناگهانی شادروان **جواد مهاجر** را به‌اطلاع بستگان ودوستان میرسانیم مجلس یادبود زنانه ومردانه آن مرحوم از ساعت ۱۱ تا ۱۳ روز جمعه۸ر۵ر۳۵ درخانقاه صفی علیشاه برگزار میگردد .
کوکب. پروین. پری. احمد. محمد. علی. عباس. سعید. حمید. مجید.مهرداد مهاجروخانواده‌های‌پرنیان. ابوالقاسمی. اسفندیار احمدیه.دکترفرامرز گودرزی. عباس‌بهشتی.شهیدی. خسرو گلستانی. منوچهر مستوفی‌الممالکی. مینائیان. باقری.
آ-۱۵۵۸٦
اطلاعات- مصیبت وارده‌را ببازماندگان آن مرحوم و خانواده‌های وابسته تسلیت میدهد .

بانهایت تاسف درگذشت جوان ناکام **مهندس منوچهر یزدانفر** را باطلاع میرساند لذامجلس یادبودی درروزیکشنبه ۱۰ مرداد ازساعت ٦بعداز ظهر در تهران پارس خیابان‌رشید خیابان ۱۷٤ شماره ۱۰۰ منزل یزدانفر تلفن ۷۸۳۵۸٦ منعقد است تشریف فرمائی همشهریان ودوستان موجب تسلی‌خاطر بازماندگان خواهد بود .
ضمنا مراسم ختم و هفت آن مرحوم در اصفهان برگزار گردیده است .
خانواده‌های یزدانفر. عمادی. غفاری. صفوی. فاطمی .
آ-۳۵٦۸
اطلاعات- مصیبت وارده را بخانواده‌های عزادار تسلیت میدهد .

دوستان قدیم دکتر عباس حاج حریری باکمال تاسف فوت جانگداز آنمرحوم را که در لندن پس از عمل جراحی‌اتفاق‌افتاده اطلاع می‌دهند. مجلس ترحیم در روز شنبه ۹ر۵ر۳۵ از ساعت ۳تا۵ بعدازظهر در مسجدالجواد منعقد خواهد بود.
دکتر حسن ابوالملوکی- دکتر عباس باسقی- دکتر جلال بدخشان- دکتر جواد بیرجندی- اکبر حق‌شناس- دکتر محمد رضا حکیمزاده- دکتر فخرالدین خوشنویسان- دکتر محمود شروین- دکتر عبدالله شفائی- دکتر عبدالحسین طباطبائی- دکتر زین‌العابدین طبری- دکتر ابوالقاسم قائمی- دکتر جلال‌کنی -دکتر مرتضی کنی- مهندس عزیزالله کهکشان- دکتر محمدحسن‌گنجی- دکتر حسین گنج‌بخش- دکتر علی مشحون- دکتر باقرنصیرپور- دکتر احمد نظام.
۲-۲ آ-۸۰۹۱

باکمال تاسف درگذشت پدر عزیزم شادروان**دکتر عباس حاج‌حریری** (استاد دانشگاه تهران) را باطلاع بستگان‌و آشنایان میرسانم مجلس ختم مردانه وزنانه روز شنبه ۹ر۵ر۳۵ از ساعت ۳الی۵ بعدازظهر در مسجدالجواد برگزار میشود.
دکتر کامبیز حاج حریری
خانواده‌های: حاج حریری- لولابر- اسفرجانی- صدقی- آتش‌پنجه- خاوریان- جورابباف مطلق- حق‌شناس- خلفی- میناچی- عبدالحسینی- ملکنیا- لباسچی- دکتر واردان- مظفری- خطیر- جابر انصاری- مجیدی تهرانی- برقی- گرامیان- دقیقی- گوهریی.
۱-۲ آ-۸۰٦۳

بانهایت تاسف‌درگذشت شادروان **علیمراد شفیعی** رابه‌آگاهی دوستان و آشنایان میرساند. مجلس‌ترحیم روزیکشنبه ۱۰ر۵ر۳۵ از ساعت ۱٤ الی۱٦ در خانقاه صفی علیشاه منعقد میباشد.
فرامرز شفیعی- مهین شفیعی- سیروس شفیعی وخانواده های شوشتری- رضائی- جعفری- کردبچه- یعقوبی- حقائی- باغ‌آبادی.
آ-۸۱٦۹
اطلاعات- مصیبت وارده را ببازماندگان تسلیت میدهد

بااندوه فراوان درگذشت مادرمان **بانو فاطمه سلسبیلی** را به‌آگاهی نزدیکان وآشنایان میرساند .
مجلس ترحیم مردانه وزنانه آن‌شادروان ازساعت ۹ تا۱۱ صبح روز جمعه ۸ امرداد ماه در خانقاه صفی علیشاه برپا خواهد شد .
علی اصغر سلسبیلی. اسمعیل. منیر. جلیل . شمسی کریم. رحیم. حبیب وحمید سلسبیلی .
خانواده‌های سلسبیلی. تهرانی. جامی. میرعبدالغفور. محجوبی. مشعشعی. مفرحی. رحیمی. علوی صالحیان و خانواده‌های وابسته .
آ-۸۰۷۵

با کمال تاسف و تاثر درگذشت نابهنگام همسر و مادر مهربانمان **بانو حاجیه گلریز کیهان (معتضدی)** را به اطلاع خویشاوندان و دوستان می رسانیم .
مجلس ترحیم زنانه و مردانه آن‌مرحومه روز یکشنبه دهم مرداد ماه از ساعت ٦ الی ۸ بعداز ظهر در خانقاه صفی‌علیشاه برگزار خواهد شد .
امان‌الله کیهان - حمیدو سعید کیهان
۱-۲ آ-۱۵٤۹۳

باسوگ واندوه فراوان درگذشت ناگهانی خواهرعزیزمان **بانو گلریز معتضدی (کیهان)** را باطلاع خویشاوندان و آشنایان می‌رسانیم .
مجلس ترحیم آن مرحومه روز یکشنبه دهم مرداد از ساعت ٦ الی ۸ بعدازظهر در خانقاه صفی علیشاه برقرار خواهد شد .
ملوک. احترام. پوران. فرشته. گلنار. سودابه. پرویز و رضا معتضدی .
آ-۱۵٦۰۸

با اندوه‌فراوان درگذشت ناگهانی **بانو حاجیه گلریز معتضدی (کیهان)** همسر آقای امان‌الله کیهان‌و صبیه مرحوم حاج معتضدالممالک را در کرمانشاه به اطلاع خویشاوندان و دوستان می رسانیم.
مجلس یادبود زنانه و مردانه روز یکشنبه دهم‌مرداد ماه از ساعت ٦ الی ۸ بعداز ظهر در خانقاه صفی علیشاه برگزار خواهد شد .
خانواده های : معتضدی ، کیهان ، علامه وحیدی، رئیسیان ، ریسمانی ، خبیر ، آل‌آقا ، جلیلی ، تیمسار بهرامی ، ارمکان ، دولتشاهی ، اقبال .
۱-۲ آ-۱۵٤۹۱
اطلاعات - مصیبت وارده را به خانواده های‌عزادار بویژه بازماندگان آن مرحومه تسلیت میدهد .

درگذشت همسندیکائی عزیز شادروان **محمد کریم شفاق** عضو هیئت داوری این سندیکا برای ما مصیبتی بزرگ بود. این مصیبت‌را به بازماندگان آن‌مرحوم تسلیت می‌گوئیم و برای شادی روحش ازساعت ٤تا٦ بعدازظهر روز شنبه ۹ مردادماه جاری در مسجد امین‌السلطان واقع در خیابان فردوسی مقابل بانک رهنی ابتدای کوچه اتابک مجلس‌ختمی برقرار خواهد بود .
سندیکای کارکنان اداری وسایل ارتباط جمعی
آ-۱۵۵۹۱
اطلاعات - مصیبت وارده را ببازماندگان وهمکاران‌آن مرحوم تسلیت می‌دهد .

درمگزیهای مقیم مرکز
باسوک، اندوه فراوان، درگذشت (حاج جوانشیراطفی) شخصیت ارزشمند ومحترم درمگز را به‌آگاهی همشهریان و دوستان می‌رساند.
مجلس ترحیم آن فقید روز شنبه ۹ مرداد ماه از ساعت ۱۲تا۲ بعدازظهر در خانقاه صفی علیشاه برگزار است.
امیر مسعود- بهبودی- ثنائی- پاپائی- حسین‌زاده- خواجه‌زاده- ریاضی- دلیریان- شریفی- ظفریان- فریده نی- فضلی- قراچه‌داغی- کامرانی- قاسمی- مطلبی- مدنی- مهدوی- میلانی.
آ-۱۵٤٦٤

بانهایت تاسف درگذشت شادروان **حاج جوانشیر لطفی** فرزند، همسر، پدر، وبرادر عزیزمان را به بستگان ودوستان محترم اعلام می‌داریم.
مجلس ترحیم زنانه ومردانه آن شادروان روز شنبه۹مرداد از ساعت ۱۲ الی۱٤ در خانقاه صفی علیشاه منعقد خواهدبود.
تیمولطفی- عزت لطفی (نصیرزاده)- شوکت لطفی(گلزار) مجید ووحید لطفی- جهانگیر- کمال و توفیق لطفی- ملیحه لطفی (سعادت).
آ-۱۵٤٤۸

خانواده‌های لطفی- نصیرزاده- گلزار- سعادت- مجدی- قرمباغی- کوزه‌کنانی- نصیر اوغلی- نصیری- حسین‌ور- هاشمی‌زاده- میلانی- عاصمی-لاجوردی-فلاح رستگار-فرشچیان- علی‌پور کامرانی- خسروانی- توکلی‌زاده- صارمی- ناصری- غفاری- مغازه‌ای- دکتر کلالی- دژبد- مشیر غفاری- بوراد- نظیری- امیرعشیری- احکامی- میبدیان-فضلی- قاسمی-ایروانی- مشایخ- محمدیان- صدیقیان.
بانهایت تاسف درگذشت ناگهانی شادروان **حاج جوانشیراطفی** را به‌اطلاع فامیل ودوستان محترم می‌رساند مجلس ترحیم‌آن مرحوم روز شنبه ۹ مرداد از ساعت ۱۲ تا۱٤ در خانقاه‌صفی علیشاه منعقد می‌گردد.
آ-۱۵٤۰۰

خانواده های : مستوفی آشتیانی ، نورصالحی ، کاظمی ، آشتی بقائی ، چنگیزی ، مسعودی ، صفاری ، سمیعی ، نورائی ، میرابی،کنی ، هاشمی ، عبقری ،نصیری، حضرتی ، بیانی ، محبی ، سلطانی ، حمیدی گرکانی ، غفاری .
با نهایت تاسف و تالم درگذشت شادروان **مرتضی مستوفی آشتیانی** پدر آقایان علی‌اکبرو اصغر و زین‌العابدین و مهدی مستوفی آشتیانی را باطلاع بستگان و دوستان می رسانند .
مجلس ترحیم مردانه آن مرحوم روز جمعه ۸ر۵ر۳۵ از ساعت ٤ونیم الی ٦ونیم بعداز ظهر در مسجدآشتیانیها واقع در خیابان شهباز -ایستگاه ناصری - خیابان‌آشتیان برگزار می شود .
آ-۸۰۷۹
اطلاعات - مصیبت وارده را بعموم خانواده های عزادار تسلیت میدهد

باکمال تاسف درگذشت **بانو صدیقه ریاحی** فرزندمرحوم محمدحسین (دبیرالسلطنه) رابه‌اطلاع خویشاوندان‌ودوستان میرساند مجلس ختم زنانه ومردانه آن مرحومه در منزل شخصی روز جمعه هشتم مرداد برگزار میشود .
خانواده‌های : داودی. ریاحی. افضل . جهان‌آرا خرسند.تهرانی. پهلوان.فروتن‌پور. شیخ‌الاسلامی.پرنیان‌پور. عباسی. سمیعیان .
آ-۸۱۵۹
اطلاعات- بخانواده‌های عزادار تسلیت میدهد

با نهایت تاسف واندوه فراوان درگذشت ناگهانی مادر و خواهر عزیزمان مرحومه مغفوره **بانو فاطمه نشرودی** را باطلاع بستگان ودوستان میرساند. مجلس ترحیم مردانه و زنانه آن مرحومه روز شنبه نهم مرداد ماه از ساعت یک بعداز ظهر تا ساعت سه بعد از ظهر در مسجد الجواد واقع درمیدان بیست وپنجم شهریور برگزار میگردد .
محسن نشرودی . رضا نشرودی . سرور محمدی منصوره صراوندانی. فخری‌التاج افتخاری . عفت زهری . انتخاب صراوندانی. مهین خواجوی .
خانواده‌های: نشرودی. صراوندانی. برهانی. حجازی. کاویان. کمانگر.خواجوی. افتخاری.زهری. یوسفی.محمدی. وثوق حقیقی. احمدزاده. جوادیان گیلانی. کیمیائی. نظری. شبرنگ. حکیمی. اشکان‌زاد. محمودی. لقا .
آ-۸۰۸۷

بانهایت تاسف وتاثر واندوه فراوان درگذشت خواهر عزیزمان‌مرحومه **عطیه تقی‌نیا میلانی** راباطلاع‌اقوام ودوستان میرسانیم مجلس ختم زنانه ومردانه روز یکشنبه دهم مرداد ماه ۲۵۳۵ از ساعت ٤ الی٦ بعدازظهر در خانقاه صفی‌علیشاه منعقد میگردد .
جمیله. معصومه. پرویز. نادر تقی‌نیا میلانی .
آ-۱۵۵۹۲

کلیه کارمندان و کارگران شرکت سهامی دیزل وایت وشرکت سهامی صنعتی نفت‌سوز باندوه فراوان فوت **بانو عطیه تقی‌نیا میلانی** را باطلاع کلیه دوستان وآشنایان می‌رسانند .
مجلس ترحیم زنانه ومردانه روز یکشنبه دهم مردادماه ۲۵۳۵ از ساعت ٤ الی٦ بعداز ظهر در خانقاه صفی علیشاه منعقد می‌گردد .
آ-۱۵۵۹٦

خانواده‌های : تقی‌نیا میلانی. ممتحن. بیات‌ماکو. راد. تقی‌زاده. سبزواری. باقرزاده. تقی‌پور. تقویان . صادق‌زاده. اسکوئی .سنجری. ودادی.اسکوئیان وخانواده‌های‌وابسته:
بانهایت تالم وتاسف فوت مرحومه **عطیه تقی‌نیا میلانی** را باطلاع دوستان وآشنایان میرسانند .
مجلس‌ختم زنانه ومردانه روز یکشنبه دهم مرداد ماه ۲۵۳۵ ازساعت ٤ الی٦ بعدازظهر در خانقاه صفی علیشاه برگزار میگردد .
آ-۱۵۵۹٤
اطلاعات- مصیبت وارده‌را ببازماندگان آنمرحوم و خانواده‌های وابسته تسلیت می‌دهد .

بدین وسیله فوت ناگهانی پدر عزیزمان آقای **دکتر سید رضی صحت طباطبائی** را باطلاع فامیل و دوستان و همشهریان گرامی میرساند .
تشییع جنازه آن مرحوم از ساعت ۹ صبح روز جمعه هشتم مردادماه‌از سردخانه بهشت‌زهرا انجام خواهد شد .
دکتر رحیم طباطبائی ، دکتر جلال طباطبائی، مهندس ابوالحسن رضی ، مهندس محمدرضی ، دکتر سید حسین رضی ، مهندس مرتضی صحت طباطبائی ، محمود صحت طباطبائی .
آ-۸۱۷۱

با نهایت تاسف درگذشت ناگهانی **پدر بزرگوارمان** شادروان **دکتر سید رضی صحت طباطبائی** را باطلاع‌فامیل و بستگان محترم و دوستان میرساند .
مجلس ترحیم روز یکشنبه دهم مرداد ماه از ساعت۵ تا ۷ بعداز ظهر در مسجد الجواد منعقد است .
دکتر رحیم طباطبائی ، دکتر جلال طباطبائی ،مهندس حسن رضی ، مهندس محمد رضی ، دکتر حسین رضی ، مهندس مرتضی صحت طباطبائی، محمود صحت‌طباطبائی.
۱-۲ آ-۸۱۷۳

با نهایت تاسف درگذشت ناگهانی پدر بزرگ عزیزمان شادروان **دکتر سید رضی صحت طباطبائی را به اطلاع** فامیل و دوستان می رساند .
مجلس ترحیم آن شادروان روز یکشنبه دهم مرداد از ساعت ۵ تا ۷ بعداز ظهر در مسجد الجواد منعقد است.
فاطمه مهرآسا ، حمیدرضا ،شعله ، علیرضا ،مهنوش، بیتا ، مریم ، مهناز ، علی ، رضا ، نیلوفر.
۱-۲ آ-۸۱۷۳

با نهایت تاسف درگذشت ناگهانی شادروان **دکترسید رضی صحت طباطبائی** بزرگ خاندان طباطبائی را باطلاع اقوام و دوستان و همشهری های گرامی میرساند .
مجلس ترحیم آن شادروان روز یکشنبه دهم مرداد ماه‌از ساعت ۵ تا ۷ بعداز ظهر در مسجد الجواد منعقد است .
خانواده های : طباطبائی ، عمید ، وکیلی ، شیبانی ، صالح ، طاهری یزدی ، غفاری ، امیرسلیمانی ، طاهری ، رهنما ، برومند فامیلی ، صمیمی ، مشیری ، صفائی ،دانش، دهناد ، موحد ، وحدانی ، شفا ، شریعت‌پناهی ، نبوی ، غنوی ، معتمدی ، علی‌پور ، استادحسینی ، تهرانی موحد، مصطفوی ، فاطمی ، رئوفی ، برمک ، عامری ، فراست ، نصیری ، فرزاد،محسنی ، معینی ، نباتی،معماریان ، سائری.
۱-۲ آ-۸۱۷۳
اطلاعات - مصیبت وارده را بکلیه خانواده های عزادار بویژه بازماندگان آن مرحوم تسلیت میدهد

بدینوسیله فوت ناگهانی جناب **سرهنگ دکتر شفائی** مطلق دائی آقای رحیم تیزهوش مدیرباشگاه تهران وعموی آقای اصغر چنگیزی مدیر باشگاه ایران امروز را به‌اطلاع می‌رساند .
مجلس ترحیم روز شنبه ۹ر۵ر۲۵۳۵ از ساعت ۵ الی۷ بعدازظهر در مسجد مجد برقرار است .
مدیران باشگاههای پایتخت
آ-۸۱۷۹

باکمال تاسف وتاثر فوت ناگهانی همسر و پدر عزیزمان سرهنگ دکتر حسن شفائی مطلق بزرگ خاندان را به‌اطلاع خویشان ودوستان میرسانندمجلس ترحیم زنانه و مردانه آن مرحوم روز شنبه نهم امرداد ماه ۲۵۳۵ از ساعت ۵الی ۷بعد ازظهر در مسجد مجد منعقد میگردد.
عصمت‌الملوک- فریده- فرشته- حیدرقلی بیات- دکترکازرونی.
خانواده‌های: شفائی مطلق- هزارخانی- بیات- کازرونی- چنگیزی- جهان‌مهر- درگوش-تیزهوش-دبیرسپهری- گواشیری- مهجوری- دکتر حسن‌تاش- میرفصیحی-سلیم- قلی‌پور- صفدری - دکترستوده- پولادی- انگشتری- ارداغی- البرز- اعتمادزاده- صالحی- خرمشاهی بیات- بصیر- میرگلوبیات- تنها- وجدانی- معدن‌چی.
آ-۸۱۵۳
اطلاعات- مصیبت وارده را بخانواده‌آنمرحوم وخانواده های وابسته تسلیت میدهد.

یادبود

مراسم سالروز ارتحال حامی ولایت حضرت آیت‌اله العظمی آقای **حاج سید محمد هادی میلانی** قدس‌سره در قزوین مسجد سید علی شب جمعه ۸ مرداد برگزار میشود.
قزوین - مهدی الحسینی الحائری
آ-۳۵۷۵

یک سال از درگذشت جانگداز ناگهانی‌همسر مهربان و پدر ارجمند و برادر گرامی‌مان شادروان **سید محمدباقر** فرهنگفر می گذرد بهمین مناسبت روز جمعه ۸ مرداد ماه ۳۵ مراسمی از ساعت ٦ بعداز ظهر در منزل‌آن مرحوم واقع در خیابان کوروش کبیر - خیابان کتابی - سام شمالی کوچه دریا پلاک ۳۲ برگزار می شود . شرکت اقوام و دوستان در این مراسم باعث شادی روح آن مرحوم خواهد بود .
ایران فرهنگفر (صفاکیش) ، فرزندان ، خواهران و برادران داغدارش .
آ-۸۱۳۳

مائیم که وادی غمت منزل ماست
ما ازغمو غمسرشته زآب‌وگل‌ماست
هرجا که دلی است از برای غم تست
هرجا که غمی است از برای دل‌ماست
مجتبی عزیز از دست رفته ما

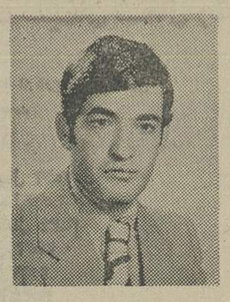

یک سال از آنروز شوم که ازمیان ما رخت بربستی گذشت بدان که اندوه ازدست رفتنت در دل ما جاودانه و یاد خوبی ها و صفایت را همیشه زنده خواهیم داشت اکنون یاد توست که مارا برآن داشته تا با قلبی آکنده از اندوه اولین سالگرد درگذشت را کنار مزارت درسالن شماره یک بهشت‌زهرا از ساعت٤ الی ٦ بعداز ظهر گذرانیده و شادی روحت را آرزو کنیم .
پدر - مادر - برادران و خواهران داغدیده‌ات
وسیله ایاب و ذهاب ساعت ۳۰ر۱۵ روز ۱۰ر۵ر۲۵۳۵ در خیابان آریاشهر - خیابان سیزدهم شماره ۱۲ منزل علیزاده آماده است .
۱-۲ آ-۱۵۳۵۸

عزیز از دست رفته حاج محسن فضلی چهل روزاست در فراقت ماتم زده‌ایم بهمین مناسبت روز شنبه ۹ مرداد ماه داغدارانت مزارت را گلباران خواهند کرد. اقوام و دوستانت ساعت ٤ بعداز ظهر از شاهپور - روبروی ارامنه- بازارچه نو - درب اول عزیمت مینمایند .
دختران، برادران و همسرت
آ-۸۱۲۵

توای خورشید تابانم، توای ماه درخشانم- تو بودی راحت‌جانم کجاهستی- نمی‌کردی‌تو بی‌من هیچوقت در دنیاسفر فرزند چرایی من تو رفتی وپریشان گشت دورانم- چرا رفتی گذاشتی تو مرا تنها در این دنیا- یگانه گوهر گنجینه‌مهرو وفا بودی- هزار حیف که از دستم رایگان رفتی.
پادخزان شکسته نهال امید من خاموش کرده محفل‌گفت‌و شنودمن- ناکام امیر جوان مرا گرفت تبدیل به عزا شده سه‌سال است روزگار من- شرمم شود که بی‌تو نفس میکشم هنوز -تا زنده‌ام بس است همین شرمساریم.
شنبه نهم مرداد مصادف با پایان سومین سال درگذشت یگانه فرزند دلبند ناکامم شادروان امیر هوشنگ حیدری‌رنگنه مخارج مراسم سالروز بمصرف خیریه خواهد رسید.
مادر - داغدارت
آ-۸۱٦۷

تسلیت

سرکار خانه هما فتح‌الله‌زاده و
جناب آقای مهندس فتح‌الله‌زاده
با کمال تاسف مصیبت وارده راتسلیت عرض‌مینمائیم.
مهرو - پرویز قاضی‌سعید
آ-۱۵٤۹۷

جناب آقای محمد بهزادی
مصیبت وارده را صمیمانه تسلیت عرض می‌کنیم .
قائم‌مقامی. سنجیده. امیدی. بیدقی . مریم و شاهرخ هادی‌پور .
آ-۸۱۸۱

سرکار خانم سیمین مقدم
درگذشت پدر گرامیتان را بحضور شما و خانواده‌محترم از صمیم قلب تسلیت گفته بقاء عمر و عزت خاندان‌محترم را از خداوند مسئلت دارد .
جراحان و رزیدنت‌های مرکز پزشکی رضا پهلوی
آ-۳۵۸۹

جناب آقای حسین افشار قاسملو
بااندوه فراوان فوت شادروان خانم اقدس‌الملوک مادر گرامی عزیز از دست رفته را تسلیت عرض نموده در غم و اندوه آن خانواده‌های محترم شریکم. بقای عمر جنابعالی‌را از درگاه خدای بزرگ تمنا دارم .
همدان - محمد ارمغانی
آ-۳۵۸٤

باکمال تاسف درگذشت فرهنگ رهنمون کارمند بانک ملی تهران را به خانم پروانه بردبار همسر متوفا و آقایان سیروس و فرشاد و فرخ شاد رهنمون برادران متوفاتسلیت عرض نموده از خداوند متعال بقاء عمر بازماندگان وشادی روح فقید سعید را مسئلت دارم .
دزفول- بانک ملی - عبدالرضا خباری
آ-۳۵۹٤

سرکار خانم سلطانی وخانم خدادوست
بانهایت تاسف‌وتاثر مصیبت وارده را تسلیت عرض‌نموده خودرا دراین اندوه بزرگ شریک میدانم .
بندر بوشهر - مهندس سیروس نبی‌پور
آ-۳۵۹۳

آقایان حاج محمد تقی حقیقی‌پناه- علیرضا- عبدالرضا- حمید رضا حقیقی‌پناه و همسر محترم آن مرحوم و خانواده آقای محترم سلماسی و نیکزاد
بانهایت تاسف وتاثر درگذشت شادروان حاج محمد حقیقی‌پناه را تسلیت عرض نموده بقاء زندگی خانواده محترمتان را ازدرگاه ایزدمتعال خواستاریم .
حاج مرتضی رحیمی - همایون مددی
آ-۳۵۹۰

جناب آقای مهندس ترکاشوند
مصیبت وارده از درگذشت پدر گرامیتان را بجنابعالی وفامیل محترم تسلیت میگوئیم .
بروجرد - کاظم مدنی وبانو
آ-۳۵۹۱

جناب نوائی عزیزم
باصداقت بسیار در مصیبت بزرگ خاندان نوائی شریک وهمدرد هستم .
سیاوش بشیری
آ-۳۵۹۲

جناب آقای حاج محمد تقی حقیقی‌پناه
بانهایت تاسف وتاثر مصیبت وارده را بخانواده‌های محترم حقیقی‌پناه وسلماسی- نیکزاد تسلیت عرض مینماید.
محمد حسن رحیمی
آ-۳۵۸۷

سرکار خانم شوکت لطفی
جناب آقای مهندس هوشنگ گلزار قاینی
مصیبت وارده موجب تاثر شدید ما گردید، ما را در غم خود شریک بدانید .
هیئت مدیره و کارکنان شرکت مهندسی ارنج
آ-۳۵۸٦

سرکار علیه خانم مهندس فاطمه چنگیزی‌مغرور
کلیه کارکنان پژوهش و آزمایشگاههای شرکت ملی نفت ایران مصیبت وارده را به جنابعالی و خانواده محترم تسلیت عرض نموده و خود را در غم شما شریک میدانند.
کیوان بهبهانی- بغزخانیان- پور رضا- درودی- رئیس‌زاده رهبران- جاماسپیان- جهانیان- خرمی- سجادیان- صادقی- طاهری - قاسمخانی- کهنیم- کی‌نژاد- کردبچه- لطیفی.
خانمها: احمدی- جگینی- خاموشی- رستمی- ریاحی- رکنی- سمندری- ضرابی- ظفر- عبقری- فرید- فریدی- کاظمزاده - گلکار- مهابادی- محمدی- مشیری- ناظمزاده‌وزیری- نیکنژاد- وحیدی.
آ-۸۱۵۵

جناب آقای مهندس فتح‌الله‌زاده
کارکنان شرکت های تیزرو مصیبت وارده را تسلیت گفته ، خود را در غم عظیم شما شریک میدانند .
شرکت های تولیدی و بازرگانی تیزرو
آ-۳۵۷۰

جناب آقای کامبیز مژدهی
با کمال تاسف مصیبت وارده را صمیمانه حضورتان تسلیت عرض می نمائیم .
ضیاءالدین قدس جورابچی ، محسن دربانی
آ-۱۵٤٦۹

جناب آقای علمیه
بانهایت تاثر وتالم درگذشت برادر بزرگوارتان را تسلیت عرض و سلامت وسعادت بازماندگان را از درگاه ایزد توانا خواستاریم .
رضائیه : مهناز - هوشنگ نخجوانی
آ-۳۵۷٤

تسلیت

جنابان : اسماعیلیان. مقدم. رفاه
درگذشت تاسف‌انگیز فوت شادروان مرحومه مغفوره بانو لیلا اسماعیلیان را از صمیم قلب تسلیت عرض نموده‌امید است مارا نیز دراین غم بزرگ شریک بدانید .
خانواده‌های حاجیلو و وابسته - حاج علی حاجیلو .
آ-۸۱٦۵

جناب آقای مهندس اسد فتح‌اله‌زاده
مصیبت وارده را تسلیت عرض مینمائیم .
هیئت مدیره شرکت ماستر
آ-۸۱٤۵

جناب آقای مهندس امیرهوشنگ سلطانی
فوت نابهنگام برادر بزرگوارتان را به جنابعالی و خانواده محترم تسلیت عرض نموده شادی روح آن‌مرحوم و بقای عمر بازماندگان را از خداوند متعال خواستاریم .
مهندسین و کارمندان شرکت رسته
آ-۱۵٦۰۳

با نهایت تاثر و تاسف درگذشت نابهنگام جوان ناکام سید جواد خراسانی را به کلیه بازماندگانش بخصوص‌به مادرش و برادرانش سید رضا و سید حسن و خواهرانش فتحی ، فخری‌وعمویش آقای خراسانی با خانواده و آقای جهانی با خانواده و فرزندم علی عظیمی تسلیت عرض می نمائیم .
خانواده علی‌اکبر عظیمی گلوگاهی
آ-۳۵۷۲

جناب آقای حبیب سلسبیلی
با کمال تاسف و تاثر درگذشت مادر گرامیتان را صمیمانه تسلیت عرض‌نموده بقای‌عمرشما و سایر بازماندگان را از خداوند بزرگ مسئلت دارم .
نپتون آقایان
آ-۱۵۵۹۰

آقای مهندس نادر جوادی‌نیا
بانهایت تاسف فوت پدر گرامیتان را تسلیت گفته خود را در غم شما شریک میدانیم .
مهندسین و کارمندان شرکت ساختمانی کارا
آ-۱۵۵۸۲

آقای مهندس جوادی‌نیا
بانهایت تاسف فوت پدر گرامیتان را تسلیت‌گفته سعادت وسلامتی کلیه فامیل محترم را ازخداوند متعال خواستاریم.
مهندس حسین طباطبائی - مهندس رضا طباطبائی .
آ-۱۵۵۸۱

جناب آقای مهندس فتح‌اله‌زاده
بانهایت تاسف مصیبت وارده‌را تسلیت عرض مینمائیم.
سپندا ریاضی - نعیم بدیع‌زاده
آ-۱۵۵۸۵

جناب آقای علی‌اکبر رواسی‌پور
درگذشت مادر همسرتان را صمیمانه تسلیت میگوئیم.
خانواده‌های : تهرانی - گروبر

مجالس وعظ وسوگواری

درس عقاید اسلامی در حسینیه بنی‌فاطمه
جلسات درس ارزنده عقاید وتعالیم حیات‌بخش اسلام (در شبهای جمعه) همچنان ادامه دارد واز عموم طبقات مخصوصا جوانان تحصیل‌کرده به‌این جلسه سازنده دعوت می‌شود .
نماز جماعت ساعت ۷ر۵ (شب جمعه) .
شروع بحث ساعت ۸ (شب جمعه) .
حسینیه بنی فاطمه
سرچشمه اول امیر کبیر
آدرس صبح جمعه میدان تجریش اول خیابان نیاوران دست‌چپ کوی شیرازی .

مجمع دین ودانش

برنامه مجمع دین ودانش در صبح روز جمعه (فردا) بشرح زیر است
۱- ازساعت ۷-۸ درس عربی صرف و نحو .
۲- ازساعت ۸-۱۰ درس قرآن مجید با تجوید
۳- از ساعت ۱۰-½۱۰ پذیرائی .
٤- از ساعت ۱۰ونیم - ۱۱ونیم تفسیر قرآن و آشنائی بیشتر بامفاهیم حیات‌بخش این کتاب آسمانی .
موضوع بحث تفسیری این هفته (اسلام‌در قلب اجتماع) براساس (سوره اسراء) .
۵- پاسخ بسئوالات مختلف مذهبی .
ضمنا جلسه تعلیم صوت و بهترخوانی قرآن مجید زیر نظر استاد محترم جناب آقای محمدی از ساعت ۸-۱۱ در سه‌گروه دایر میباشد .
نشانی : مسجد امام حسین علیه‌السلام .

بسمه تعالی
روزهای جمعه از ۹صبح تا ۱۰ درمسجد امام‌زمان(ع) خیابان آیزنهاور استاد محترم جناب‌آقای احمد فرزانه از معارف اسلامی سخن می‌گویند .

سپاسگزاری

«تشکر»
از کلیه سروران ودوستان ارجمند، دانشگاهیان گرامی و شخصیت‌های محترم موسسه خاکشناسی و حاصلخیزی خاک که با شرکت در مراسم عزیز از دست رفته ما ، **احمد اسدیان** درتهران ورشت ولنگرود وهمچنین با ارسال‌تلگرام و نامه ، تسلی بخش خاطر داغدارمان شده‌اند صمیمانه سپاسگزاری می‌نمائیم .
خانواده اسدیان و زاهد
آ-۸۱٦۳

جشن میلاد

ان‌الحسین مصباح‌الهدی و سفینةالنجاة
روحی و جسمی لک‌الفدا یا اباعبدا.... (ع)
طبق معمول سنواتی بمناسبت ولادت با سعادت **اعلیحضرت حسین‌بن علی (ع)** سرور شهیدان کربلا سبط نبی اکرم فرزند زهرای اطهر شیرببشه شجاعت سربازفداکار حق و حقیقت سومین ستاره آسمان امامت ومنبع احسان وسخاوت مجلس جشنی از ساعت ۷ الی ۱۰ بعد از ظهر شنبه‌سوم شعبان‌المعظم مطابق‌با۹مردادسال ۲۵۳۵ شاهنشاهی درمنزل اینجانب منعقد است تمنا دارد بمنظور تعظیم شائر مذهبی دراین جشن شرکت فرمائید .
احمد وحید
آدرس- خیابان مجیدیه- میدان سرباز- گلستان۵- خانه ۳

خدرو برزگر بی‌شکست بدور سوم رفتند

اطلاعات ۱۳۰۴

بنیانگذار : عباس مسعودی
صاحب امتیاز و مدیر: فرهاد مسعودی
سردبیر : منصور تاراجی
سال پنجاه و یکم
محل اداره: خیابان خیام. ساختمان اطلاعات.
تهران تلفن : ۳۲۸۱
تلکس : ۲۱۲۳۳۶- تلگرافی: اطلاعات- تهران

تقویم اطلاعات

پنجشنبه- هفتم امرداد ماه ۲۵۳۵
اول شعبان ۱۳۹۶ - بیست و نهم ژوئیه ۱۹۷۶

استخراج دکتر ریاضی کرمانی

ساعات شرعی	اذان مغرب . . . . . ساعت ۷ و ۳۱ دقیقه
	اذان صبح (فردا) . . . .ساعت ۳ و ۲۳ دقیقه
	طلوع آفتاب (فردا) . . . ساعت ۵ و ۷ دقیقه
	ظهر شرعی (فردا).. . ساعت ۱۲ و ۱۲ دقیقه
	اذان مغرب (فردا) . . . ساعت ۷ و ۳۰ دقیقه

در دور دوم، تیم ایران ۶ پیروزی و ۴ شکست داشت

شکستی که «محبی» مقابل «هنریک مازور» قهرمان لهستان بدست آورد ، ملی پوش ۸۲ کیلوی ایران‌را از ادامه‌مبارزات بازداشت و به‌این ترتیب تیم ایران با ۹ مرد حاضر در جدول بدور سوم رفت .

تیم ایران که در سه جبهه بواسطه حریفان «قدر» از هم اکنون لنگ میزند، اگر از دام دوره سوم بسلامت بگذرد،باید که برانتظارات خود بیافزاید .

سوای شوروی که طول دو دوره دو قهرمان صاحب مدال خود (آشورعلیف ویومین) را با شکست روبرو دیده است ، دیگران‌وضعی متزلزل‌تر دارند. بلغارستان که در وزنهای ۵۷ و ۹۰ کیلو در پی مدال‌پرتلاش آغاز رده بود، ابتدا میتکوف صاحب مدال برنز ۵۷کیلو را با شکست روبرو دید و بعداز شکست «دونچوژکف» جانشین یوسی‌نف در ۶۸ کیلو ، دیشب شگری لطفی اوف صاحب‌مدال برنز ۹۰ کیلو را هم مقابل قهرمان المپیک، بن پترسون امریکائی تسلیم شده یافت.باین ترتیب نایب قهرمان جهان دشواریهایش در ادامه راه دوچندان شد .

مغولهای تیره روز

امریکاکه‌در وزنهای ۶۲-۶۸-۷۴- ۸۲- ۹۰ انتظار بیشتری دارد، امیدی به تکرار پیروزی مونیخ ندارد. از همه بدتر سرنوشت مغولستان است که‌با شکستهای پیاپی روبرو شده است .

ایران روزدوم‌را با۶ پیروزی و ۴ شکست بدرقه‌کردکه دراین میان خدر وبرزگر موفقیت‌آمیز بجلو پیش میروند ، دیشب‌هر دو امید بزرگ ایران از دو مانع مشکل گذشتند . خدر ۱۸-۱۵ برانگل ازرومانی‌پیروز شد و برزگر در مقابل حریفی از بلغارستان بنام‌یاتچو پاولف پیروز ی‌بزرگی با نتیجه ۵-۱۱ بدست آورد .

برزگر سوای سه‌دقیقه پایان که بازهم اسیر کم‌نفسی شد ، پیروزی ۲-۱۱ رابانتیجه ۵-۱۱ معاوضه کرد، چهره‌ای کوبنده و تعرضی در سرتاسر مسابقه داشت، این‌بلغاری همانی است که‌سال پیش ۶-۸ مغلوب شده بود .

فرموشی با غلبه بر حریف ژاپنی از خطر حذف شدن‌خارج شد و این تاحدی از ناامیدی های دوره اول کاست .. سوخته سرائی که می رفت داستان مینسک را بیاد آورد، در دوره دوم بهتر نمایش داد و همین سبب پیروزی او بر حریف آلمانی شد .

فیلابی ۳ اخطاره شد

درسنگین‌وزن فیلابی نتوانست برآورنده انتظار باشد و بعد از برتری ۱-۲ در وقت دوم گرفتار ۲ اخطار دیگر گشت و سه اخطاره شد .

سلیمانی در انتهای جدول ۹۰ کیلوئی‌ها، میشل گرانژه فرانسوی را با امتیاز ۷-۲۱ ضربه فنی کرد و سرانجام محبی بعداز اینکه ۱۰-۱۳مغلوب مازور لهستانی بود، به‌شکست محکوم شد .

ازحوادث قابل توجه دوره دوم درخشش جن‌دیویس امریکائی مقابل تولوت‌فرانسوی نایب قهرمان مسابقات جهانی «مینسک» بود که او را هم در پی قهرمان جهان (اوبدوف) مغلوب‌ساخت. بااین‌خصوصیات نتیاج دوره‌دوم ازاین قراراست.

نتایج دور دوم

۷۴ کیلو

روسلان آشورعلیف‌شوروی با ضربه‌فنی کیسپ اسپاگنولی از ایتالیا را شکست داد .

منصور برزگر ایران با امتیازبانچوپاولف ازبلغارستان

استان دزدیک از امریکابا ضربه فنی دنیس هریک از پورریوکو را شکست داد .

۸۲ کیلو

هنریک مازور از لهستان‌با امتیاز محمدحسن محبی قهرمان ایرانی را شکست‌داد (محبی حذف شد) .

ویکتور ناواژیلو ازشوروی باضربه‌فنی ریشارد دسچاتلس از کانادا را مغلوب ساخت.

واسیلی یورگا رومانی با ضربی فنی ایمدفادول از لبنان را شکست داد .

جان پترسون از امریکا با ضربه فنی آندره بوشول از فرانسه را ناکام ساخت .

۹۰ کیلو

لوان تدیاشویلی ازشوروی با ضربه فنی‌فرانک آندرسون از سوئد را مغلوب کرد .

هورست اشتوت مایستراز آلمان شرقی با ضربه فنی برگزامولنار از مجارستان پیروز شد .

علیرضا سلیمانی ایران با ضربه فنی میشل گرانژه از فرانسه را شکست داد .

۱۰۰ کیلو

رضا سوخته‌سرائی ایران با امتیاز هانس تراتز از آلمان غربی را شکست داد .

خورلوبایان‌مونخ ازمغولستان هرالدبوتز از آلمان شرقی را شکست داد . بوتز حذف‌شد.

ایوان یاریگین شوروی با ضربه فنی دانیل ورنیک از آرژانتین را شکست داد .

۱۰۰ + کیلو

سسلان اندیف از شوروی با ضربه فنی جیمی‌جکسون‌از امریکا را مغلوب ساخت .

جوزف‌بالا از مجارستان با ضربه فنی (سه اخطاره) مسلم اسکندرفیلابی از ایران را شکست داد .

شیمون ولادیسلاو قهرمان رومانی استراحت داشت که در دور بعد با فیلابی مبارزه خواهد کرد .

دورمیدانی

گای درو، تنها «طلا»ی فرانسه‌را گرفت

رزی آکرمن آلمانی با ۱٫۹۳ متر قهرمان‌پرش‌ارتفاع زنان‌درالمپیک شد

روزماری آکرمن، غزال‌بلند بالای آلمانی دیشب طلای‌پرش ارتفاع زنان را برد. اکرمن۲۴ ساله که با ۱٫۹۶ متر رکورد دار جهان نیزهست‌درراه کسب مقام قهرمانی المپیک از مانع ۱٫۹۳ متر گذشت . گرچه پس از تثبیت‌پیروزی‌اش برای‌دست یابی به یکرکورد جهانی‌جدید تقاضای ۱٫۹۷متر رانمود. اما ناکام ماند . اکرمن که از ۱۴ سالگی به پرش ارتفاع روی کرده ۱٫۷۵ مترقد و ۵۹ کیلو وزن‌دارد .

آلمان ها دیشب از ۵ طلای دومیدانی ، بجز پرش ارتفاع در مسابقه دو ۲۰۰ مترزنان هم طلای دیگری بدست آوردند . و این بلطف درخشش باربل- اکرت بدست آمد که‌علیرغم حضور رناته‌استشر قهرمان‌هم وطنش که در المپیک مونیخ‌در ۱۰۰ و ۲۰۰ متر هردو طلا گرفت وانکرت ریشته دونده آلمان غربی و قهرمان ۱۰۰متر المپیک مونترال ، زودتر از همه از خط پایان گذشت .

فرانسه و سوئد هم هرکدام صاحب ۱ مدال طلا شدند . گای‌درو دونده ۱۱۰ متر مانع فرانسه باوجودی که موفق به تکرار رکورد جهانی خویش نشد ، لیکن بازمان ۱۳٫۳۰ثانیه به مقام اول رسید و تنهاطلای فرانسه را در بازیهای‌المپیک مونترال بدست آورد . یک کوبائی و یک آمریکائی پشت سر او دوم و سوم شدند .

نتایج مسابقه های نهایی دیروز بقرار زیر است :

مردان

دیروز مسابقه مقدماتی دو ۵۰۰۰ متر نیز انجام گرفت که حسین ربی دونده ایرانی با کسب زمان ۱۲٫۴۷- ۱۴دقیقه موفقیتی کسب نکرد و راهی به مرحله بعدی نیافت .

● پرتاب چکش: ۱-یوری سریه از شوروی ۷۷٫۵۲متر (رکورد تازه المپیک) ۲- آلکسی اسپیریدونف از شوروی ۷۶٫۰۸ متر ۳- آناتولی - بوندارچوک‌از شوروی۷۵٫۴۸ متر

● ۱۱۰ متربامانع :۱-گای درو از فرانسه ۱۳٫۳۰ ثانیه۲- آلجاندرو کازاناس از کوبا ۱۳٫۳۳ثانیه۳-ویلی داونپورت از ایالات متحده ۱۳٫۳۸ ثانیه

● ۳۰۰۰ متر با مانع :۱- آندرس گاردورود از سوئد ۸٫۰۲-۸ دقیقه (رکورد تازه جهان)۲- برونیسلامالینوفسکی از لهستان ۸٫۰۹-۱۱دقیقه ۳- فرانک بامگارتل ازآلمان شرقی ۸٫۱۰-۳۶دقیقه

زنان

● ۲۰۰متر: ۱-باربل‌اکرت از آلمان شرقی ۲۲٫۳۷ ثانیه ۲-آنگرت ریشتر از آلمان‌غربی ۲۲٫۳۹ ثانیه ۳- رناته - استشر از آلمان شرقی۲۲٫۴۷ ثانیه

● پرش‌ارتفاع :۱-رزماری آکرمن‌ازآلمان شرقی ۱٫۹۳متر ۲-ساراسمینونی ازایتالیا ۱٫۹۱ متر یورانکاگلاکو از بلغارستان ۱٫۹۱ متر

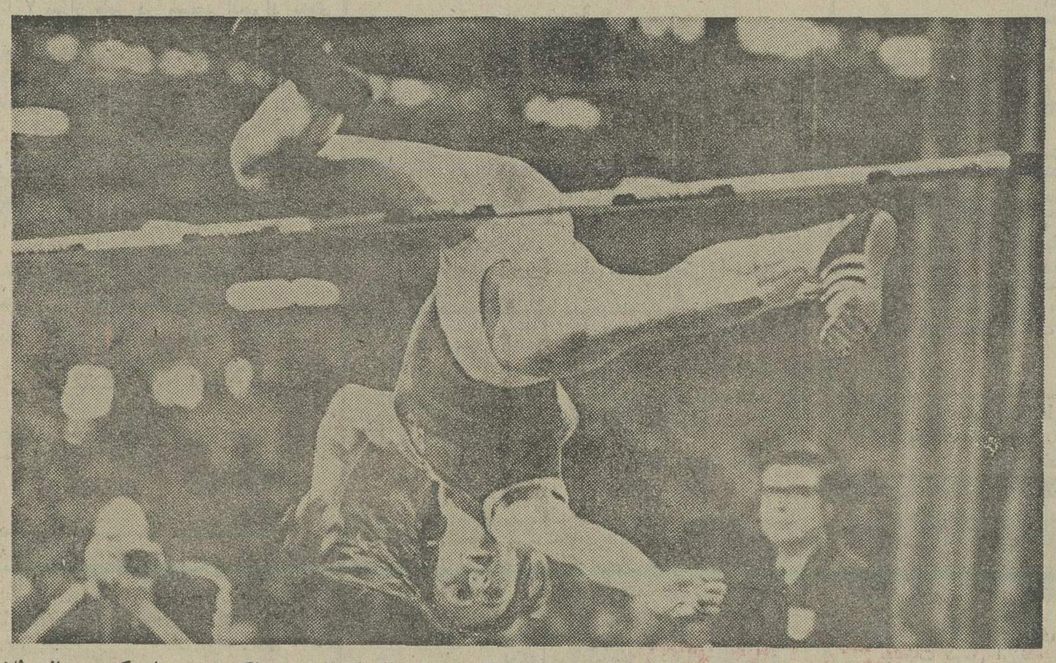

رزماری آکرمن ، رکورددار پرش ارتفاع زنان ، دیشب با شایستگی قهرمان المپیک شد . اگرچه در راه کسب مدال طلا بیش از ۱٫۹۳ متر پرواز نکرد.

کوبائی وامریکائی بهم رسیدند

سرانجام «جان‌تات» مشتزن سنگین‌وزن‌امریکائی وتئوفیلو استیونسون‌کوبایی، روبروی هم قرار گرفتند . تات، جوان ۲۱ ساله امریکایی که حریف المانی خود «پیترهوسینگ» را در یک مبارزه بسیارنزدیک و با نتیجه ۲-۳ مغلوب کرد، از مرحله یک چهارم نهایی گذشت تا امشب ، دربزرگترین جنگ عمر ورزشی‌اش شرکت کند. هوسینگ دارنده مدال برنز بازیهای مونیخ بود.

تئوفیلو استیونسون، قهرمان المپیک مونیخ و جهان نیز برای عبور از مرز یکچهارم نهایی حریف فنلاندی خود را گذارزد. «پکاروکولا» فنلاندی بیش از یک روند دوام پیدا نکرد و داور مسابقه رابسود کوبایی قطع کرد.

این پس از دو بار ناکدان «روکولا» بود که داوراجازه نداد فنلاندی دوباره بمسابقه ادامه دهد . از وقت اول هنوز، یک دقیقه و ۵ ثانیه باقی بود.

«تات» یکی از ۷ مشتزن امریکایی‌است که به نیمه‌نهائی رسیده است.

رده بندی کشورها ازنظر مدال

نام کشور	طلا	نقره	برنز	مجموع
۱ ـ شوروی	۳۱	۳۰	۲۳	۸۴
۲ ـ آلمان شرقی	۳۰	۲۰	۱۷	۶۷
۳ ـ آمریکا	۲۲	۲۵	۱۹	۶۶
۴ ـ آلمان غربی	۹	۷	۱۰	۲۶
۵ ـ بلغارستان	۵	۷	۷	۱۹
۶ ـ ژاپن	۴	۴	۷	۱۵
۷ ـ لهستان	۴	۲	۵	۱۱
۸ ـ مجارستان	۴	۱	۶	۱۱
۹ ـ رومانی	۳	۵	۷	۱۵
۱۰ـ بریتانیا	۳	۴	۴	۱۱
۱۱ـ فنلاند	۳	۲	۰	۵
۱۲ـ ایتالیا	۲	۷	۲	۱۱
۱۳ـ چکسلواکی	۲	۲	۳	۷
۱۴ـ سوئد	۲	۱	۰	۳
۱۵ـ یوگسلاوی	۱	۲	۰	۳
۱۶ـ فرانسه	۱	۱	۴	۶
۱۷ـ جامائیکا	۱	۱	۰	۲
۱۸ـ کوبا	۱	۱	۰	۲

ده واحد تولیدی بزرگ دیگر سهام خودرا عرضه کردند

از آغاز مهر ماه سال ۲۵۳۴ تاکنون ۱۰۰ واحد تولیدی بزرگ کشور در برنامه گسترش مالکیت واحدهای تولیدی شرکت کردند.

سخنگوی دبیرخانه شورای گسترش مالکیت واحد های تولیدی اعلام داشت که به پیروی از منویات مبارک شاهنشاه آریامهر ودر اجرای اصل سیزدهم انقلاب شاه و ملت ده واحد تولیدی بزرگ دیگر از امروز سهام خودرا بدوا جهت فروش بکارگران خود وسپس به سایر کارگران وکشاورزان وعموم مردم عرضه نمودند.

این واحد های تولیدی عبارتنداز:

۱ـ شرکت سهامی عام سیمان تهران
۲ـ شرکت سهامی عام سیمان شمال
۳ـ شرکت سهامی عام کارخانجات مقدم
۴ـ شرکت سهامی عام پشم و شیشه ایران
۵ـ شرکت سهامی عام قند تربت حیدریه
۶ـ شرکت سهامی عام شیمیائی پارس
۷ـ شرکت سهامی عام کارخانجات تولیدی ممتاز
۸ـ شرکت سهامی عام نخریسی ونساجی خسروی خراسان
۹ـ شرکت سهامی عام شیشه ایمنی میرال
۱۰ـ شرکت سهامی عام کارخانجات پشم‌بافی افشاریزد

سرمایه ثبت شده این واحد های تولیدی جمعا بالغ‌بر ۵۳۶۳ میلیون ریال بوده و کل فروش آنها درسال گذشته به حدود ۸۹۵۹ میلیون ریال‌بالغ‌گردیده است .

نظر باینکه سهام‌ده واحد تولیدی مذکور از طریق شرکت های تعاونی مصرف هرواحد بکارگران‌فروخته‌میشود هم‌اکنون پرسشنامه های لازم در این مورد بوسیله وزارت کار واموراجتماعی به شرکت های تعاونی مصرف‌واحدهای مزبور ارسال گردیده است . کارگران این واحد های تولیدی که لااقل سه‌سال سابقه خدمت داشته باشند می‌توانند از این تاریخ تا پایان دهم شهریور ماه‌سال جاری در تهران وتاپایان روز بیستم شهریور ماه سال جاری‌در خارج‌ازتهران ناحد مقرر به هرمیزان که مایل باشند ازسهام واحد های فوق‌الذکردرخواست خرید نمایند . بدین ترتیب پیش‌بینی‌می شود که حدود ۸۶۰۰ نفر ازکارگران‌این ۱۰ واحد تولیدی دربرنامه خرید سهام‌واحد های‌صنعتی مربوطه‌شرکت‌جویند.

این سخنگو همچنین خاطرنشان‌ساخت که تاکنون صدواحد تولیدی با سرمایه ثبت شده حدود ۵۳٫۵میلیارد ریال سهام خودراجهت فروش‌بکارگران وکشاورزان‌و عموم‌مردم عرضه‌نموده‌اند.

پیش‌بینی می‌گرددکه تاپایان‌مهلت مقرر حدود ۷۵ هزار نفر از کارگران‌این صدواحد تولیدی نسبت به خریدسهام کارخانجات مربوطه اقدام نمایند .

آگهی عرضه سهام
شرکت سیمان تهران (شرکت سهامی عام)

تاریخ تاسیس	۲۵۱۳
سرمایه ثبت شده درتاریخ این‌آگهی	۲۰۱۶ میلیون ریال
ارزش اسمی هرسهم	۱۰۰۰ ریال
تعداد سهام	۳۰۱۶ هزار سهم
تعدادسهامداران	۲۴۸۴ نفر
میزان فروش درسال ۲۵۳۲	۱۴۶۴ میلیون ریال
میزان فروش‌در سال۲۵۳۳	۲۱۳۱ میلیون ریال
میزان فروش در سال۲۵۳۴	۲۱۳۳ میلیون ریال
سودویژه در سال ۲۵۳۲	۲۹۷ میلیون ریال
سودویژه در سال۲۵۳۳	۷۱۸ میلیون ریال
سود ویژه درسال۲۵۳۴	۵۰۶ میلیون ریال

به‌پیروی‌ازمنویات‌مبارک‌رهبر عالیقدرایران شاهنشاه آریامهر درامر گسترش مالکیت واحدهای تولیدی

در اجرای مقررات‌قانون گسترش مالکیت واحدهای تولیدی هیئت‌مدیره مراتب زیر را باستحضار کارگران- کشاورزان وعموم‌مردم میرساند.

۱-باستناد قانون «گسترش مالکیت واحد های تولیدی » برنامه‌فروش۴۹ درصد سهام شرکت از تاریخ ۱٫۷٫۲۵۳۴ بمدت ۳ سال تنظیم شده‌است .

۲- درمرحله‌اول بنابه تصمیم مجمع عمومی‌وهیئت مدیره شرکت وتصویب«شورای گسترش مالکیت‌واحد های تولیدی» سرمایه شرکت‌از تاریخ انتشار این اطلاعیه بمیزان ۶۰۵ میلیون ریال منقسم به ۶۰۵ هزار سهم عادی هزار ریال با نام افزایش داده می شود.

۳- دراجرای «قانون‌گسترش مالکیت واحد های‌تولیدی »مجمع عمومی صاحبان سهام شرکت حق‌تقدم سهامداران فعلی رانسبت به خرید سهام جدید به «سازمان‌مالی‌گسترش مالکیت واحد های تولیدی » جهت فروش به کارگران‌و کشاورزان و« بشرکت سرمایه گذاری‌ملی‌ایران» جهت فروش به سایرمردم واگذار مینماید.

۴- باتوجه به میزان متوسط سود شرکت در سالهای۲۵۳۲، ۲۵۳۳و ۲۵۳۴ و بارعایت ضوابطی که از طرف «شورای گسترش‌مالکیت واحد های تولیدی» مشخص شده ارزش هر سهم ۱۵۷۰ ریال تعیین گردیده است. ازاین مبلغ معادل ۱۰۰۰ ریال‌بحساب سرمایه و ۵۷۰ ریال بحساب اندوخته‌شرکت منظور میگردد.

۵- تمام سودویژه سال ۲۵۳۵ شرکت به‌نسبت سهامی‌که کارگران وکشاورزان و سایرین‌خریداری خواهند کردبه آنان تعلق‌خواهدگرفت.

شرکت سیمان تهران (شرکت سهامی عام)

آگهی عرضه سهام
شرکت سیمان شمال (شرکت سهامی عام)

تاریخ تاسیس	۲۵۱۳
سرمایه ثبت شده درتاریخ این‌آگهی	۸۷۱ میلیون ریال
ارزش اسمی هرسهم	۱۰۰۰ ریال
تعداد سهام	۸۷۱ هزار سهم
تعدادسهامداران	۱۴۱۳ نفر
میزان فروش درسال ۲۵۳۲	۵۳۴ میلیون ریال
میزان فروش‌در سال۲۵۳۳	۷۵۹ میلیون ریال
میزان فروش درسال ۲۵۳۴	۸۳۴ میلیون ریال
سودویژه در سال ۲۵۳۲	۱۴۱ میلیون ریال
سودویژه در سال۲۵۳۳	۳۰۳ میلیون ریال
سود ویژه درسال۲۵۳۴	۲۶۱ میلیون ریال

به‌پیروی‌ازمنویات‌مبارک‌رهبر عالیقدرایران شاهنشاه آریامهر درامر گسترش مالکیت واحدهای تولیدی

در اجرای مقررات‌قانون گسترش مالکیت واحدهای تولیدی هیئت‌مدیره مراتب زیر را باستحضار کارگران- کشاورزان وعموم‌مردم میرساند.

۱-باستناد قانون «گسترش مالکیت واحد های تولیدی » برنامه‌فروش۴۹ درصد سهام شرکت از تاریخ ۱٫۷٫۲۵۳۴ بمدت ۳ سال تنظیم شده است.

۲- درمرحله‌اول بنابه تصمیم مجمع عمومی‌وهیئت مدیره شرکت وتصویب«شورای گسترش مالکیت‌واحد های تولیدی» سرمایه شرکت‌از تاریخ انتشار این اطلاعیه بمیزان ۲۶۱ میلیون ریال منقسم‌به ۲۶۱ هزار سهم عادی ۱۰۰۰ ریالی بانام افزایش داده می شود.

۳- دراجرای «قانون‌گسترش مالکیت واحد های‌تولیدی »مجمع عمومی صاحبان سهام شرکت حق‌تقدم سهامداران فعلی رانسبت به خرید سهام جدید به «سازمان‌مالی‌گسترش مالکیت واحد های تولیدی » جهت فروش به کارگران‌و کشاورزان و« بشرکت سرمایه گذاری‌ملی‌ایران» جهت فروش به سایرمردم واگذار مینماید.

۴- باتوجه به میزان متوسط سود شرکت در سالهای۲۵۳۲، ۲۵۳۳و ۲۵۳۴ و بارعایت ضوابطی که از طرف «شورای گسترش‌مالکیت واحد های تولیدی» مشخص شده ارزش هر سهم۱۶۴۶ ریال تعیین گردیده است. از این مبلغ معادل ۱۰۰۰ریال بحساب سرمایه‌و ۶۴۶ ریال بحساب اندوخته‌شرکت منظور میگردد.

۵- تمام سودویژه سال ۲۵۳۵ شرکت به‌نسبت سهامی‌که کارگران وکشاورزان و سایرین‌خریداری خواهند کردبه آنان تعلق‌خواهدگرفت.

شرکت سیمان شمال (شرکت سهامی عام)

آگهی عرضه سهام
شرکت سهامی عام کارخانجات مقدم

تاریخ تاسیس	۲۵۱۷
سرمایه ثبت شده درتاریخ این‌آگهی	۳۰۰ میلیون ریال
ارزش اسمی هرسهم	۵۰۰۰۰ ریال
تعداد سهام	۶۰۰۰ سهم
تعدادسهامداران	۵۰ نفر
میزان فروش درسال ۲۵۳۲	۱۰۱۶ میلیون ریال
میزان فروش‌در سال۲۵۳۳	۱۳۳۱ میلیون ریال
میزان فروش در سال۲۵۳۴	۱۶۳۰ میلیون ریال
سودویژه در سال ۲۵۳۲	۲۴ میلیون ریال
سودویژه در سال۲۵۳۳	۳۹ میلیون ریال
سود ویژه درسال۲۵۳۴	۷۳ میلیون ریال

به‌پیروی‌ازمنویات‌مبارک‌رهبر عالیقدرایران شاهنشاه آریامهر درامر گسترش مالکیت واحدهای تولیدی

در اجرای مقررات‌قانون گسترش مالکیت واحدهای تولیدی هیئت‌مدیره مراتب زیر را باستحضار کارگران- کشاورزان وعموم‌مردم میرساند.

۱-باستناد قانون «گسترش مالکیت واحد های تولیدی » برنامه‌فروش۴۹ درصد سهام شرکت از تاریخ ۱٫۷٫۲۵۳۴ بمدت ۳ سال تنظیم شده است.

۲- درمرحله‌اول بنابه تصمیم مجمع عمومی‌وهیئت مدیره شرکت وتصویب«شورای گسترش مالکیت‌واحد های تولیدی» سرمایه شرکت‌از تاریخ انتشار این اطلاعیه بمیزان ۹۰ میلیون ریال منقسم به ۱۸۰۰ سهم عادی ۵۰۰۰۰ ریالی بانام افزایش داده میشود.

۳- دراجرای «قانون‌گسترش مالکیت واحد های تولیدی »مجمع عمومی صاحبان سهام شرکت حق‌تقدم سهامداران فعلی رانسبت به خرید سهام جدید به «سازمان‌مالی‌گسترش مالکیت واحد های تولیدی » جهت فروش به کارگران‌و کشاورزان و« بشرکت سرمایه گذاری‌ملی‌ایران» جهت فروش به سایرمردم واگذار مینماید.

۴- باتوجه به میزان متوسط سود شرکت در سالهای۲۵۳۲ ، ۲۵۳۳و ۲۵۳۴ و بارعایت ضوابطی که از طرف «شورای گسترش‌مالکیت واحد های تولیدی» مشخص شده ارزش هر سهم ۵۳۸۰۰ ریال تعیین گردیده است از این مبلغ معادل ۵۰۰۰۰ ریال به حساب سرمایه و ۳۸۰۰ ریال به حساب اندوخته شرکت منظور میگردد.

۵- تمام سود ویژه سال ۲۵۳۵ شرکت‌به‌نسبت سهامی‌که کارگران وکشاورزان و سایرین‌خریداری خواهند کردبه آنان تعلق‌خواهدگرفت.

شرکت سهامی عام کارخانجات مقدم

آگهی عرضه سهام
شرکت پشم شیشه ایران (سهامی عام)

تاریخ تاسیس	۲۵۲۳
سرمایه ثبت شده‌درتاریخ این‌آگهی	۳۰۰ میلیون ریال
ارزش اسمی هر سهم	۱۰۰۰۰ ریال
تعداد سهام	۳۰۰۰۰ سهم
تعداد سهامداران	۲۲ نفر
میزان فروش در سال ۲۵۳۲	۱۹۶ میلیون ریال
میزان فروش در سال ۲۵۳۳	۲۵۲ میلیون ریال
میزان فروش در سال ۲۵۳۴	۴۷۲ میلیون ریال
سود ویژه در سال ۲۵۳۲	۲۴٫۴ میلیون ریال
سود ویژه در سال ۲۵۳۳	۳۱٫۰ میلیون ریال
سود ویژه در سال ۲۵۳۴	۱۲۶٫۸ میلیون ریال

به‌پیروی‌ازمنویات‌مبارک‌رهبر عالیقدرایران شاهنشاه آریامهر درامر گسترش مالکیت واحدهای تولیدی

در اجرای مقررات قانون گسترش مالکیت واحد های تولیدی هیئت مدیره مراتب زیر را باستحضار کارگران - کشاورزان و عموم مردم میرساند .

۱ـ باستناد قانون «گسترش مالکیت واحد های تولیدی» برنامه فروش۴۹در صدسهام شرکت از تاریخ ۱٫۷٫۲۵۳۴ بمدت ۳ سال تنظیم شده است.

۲ـ در مرحله اول صاحبان سهام شرکت معادل ۳۰ درصد از سهام خودرا بمبلغ ۹۰ میلیون ریال منقسم به ۹۰۰۰ سهم‌عادی ده هزار ریالی بانام از تاریخ انتشار این اطلاعیه بدوا ازطریق سازمان مالی گسترش مالکیت واحد های تولیدی به کارگران و کشاورزان و سپس‌ازطریق شرکت ملی سرمایه‌گذاری به مردم عرضه مینمایند .

۳ـ با توجه بمیزان متوسط سود شرکت در سال های ۲۵۳۲ ، ۲۵۳۳ و ۲۵۳۴ و با رعایت ضوابطی که ازطرف «شورای گسترش مالکیت واحد های تولیدی» مشخص شده ارزش هرسهم ۱۶۷۰۰ ریال تعیین گردیده است.

۴ـ تمام سود ویژه سال ۲۵۳۵ شرکت به نسبت سهامی که‌کارگران و کشاورزان و سایرین خریداری خواهندکرد به آنان‌تعلق خواهد گرفت.

شرکت پشم شیشه ایران (سهامی عام)

ما، در بدقرنی، همسایهٔ قرن بیستم شده‌ایم!

علیرضا میبدی

صخره‌ای برپشت دارند.. صخره نه! کوهی برگرده‌شان استوار است.

برای پشت های خمیده، براین گردن های کوتاه که مثل یک زندانی از حجاب پیراهن به بیرون سر می کشد، اندیشه های رفیع سنگینی میکند و این تن های ناتوان که همچون تنگ های بلور شکسته، همه جایش بندخورده است، نشانی از رعنائی سیرت را درخویش دارد.

قامت تاشده‌شان قیامتی از واقعیت است... واقعیت ریاضت و حرمان نفس، واقعیت فیض و مرارت.

عمله‌ی «علم»اند. عمله‌ی اخلاق و عمله‌ی رنج.

درماتم «هوس» است که به ضیافت روح می شتابند. در سوگ «انسان» است که طبع منیع را می جویند. درغصه‌ی «فضل» است که قصه «حقیقت» را می شنوند. درتقوی و قلندری است که حسرت را حقیر می کنند.

ناصر خسرو قبادیانی را بیاد میآورند که خود را به جغرافیای فضلیت و ایمان تبعید کرده بود. «شاه شجاع» را تکرار میکنند که رزق‌اش ازشش دانه مویز عدول نمیکرد. «سی سی فومن» را میمانند که کوه براندام میکشید. «داود» را شبیه‌اند که درراه رستگاری جان را مایه میگذاشت. وقتی تابوتشان را بلند کنی، حتی غباری از مال دنیا را برزمین ندارند. زندگی‌شان چون کف دست است. موئی دران یا بران نیست تا با منقاش بیرونش کشی.

ممثیل همه چیزهای «جانشین ناپذیر»اند. «هوا»یند. آبند. «سوسویند.» «حاضر»ند. «حضور»ند.

قیل و قال زندگی را به چیزی یا تشیزی نمی خرند. صلاح آدمی، سلاح آنهاست، حافظ را دوست دارند چون عیار و غمخوراست.

مولوی می شناسند، چون صراف عالم است. زبان فارسی را دوست دارند، چون زبان آدمیت است... زبان حق نگهدارست، زبان خواجه‌ی انصاری است، زبان «قونیه» و «بلخ» و «سمرقند» است. زبان «حلاج» بیضاوی است، زبان فردوسی طوسی است. زبان «رستم» خردمند است. زبان عارف است، زبان عاطفه و محبت و «بیژن» و «منیژه» است. باری دلشوره‌ی آنها، دلشوره‌ی تاریخ است. نبض‌شان برای این میزند که جوان ایرانی، سرنوشتی ایرانی را بجوید.

سودای نان ندارند. چون اگرداشتند گرد «جان» نمی گشتند. اگرداشتند، گرد «کتاب» و «کتابت» نمی رفتند.

سودایشان همه اینست که بچه های ما بی اندیشه نیایند و جاهل نمیرند. سودایشان همه اینست که ارزش «ادمیت» ایرانی از یک ماشین حساب امریکائی بیشتر باشد. سودایشان همه اینستکه فقر «باطن» ملیت ما را حقیر نکند. سودایشان همه اینستکه مغلوب اراده غرب نشویم و قلب فرهنگ ایرانی باز هم درهمه جای دنیا بتپد و «خرد» گریبان بدویت سرمایه‌داری را بگیرد و رحمت «معنا» برحیات بی معنای امروز ببارد. و «شعر پارسی» «های پارسی» «هوی پارسی» «قند پارسی» «ادب پارسی» که بی گذرنامه دراین گوشه دنیا محبوس شده است، بتواند «نوبل» را روسیاه کند.

دشنام است، ناسزاست، حقارت است که نبض ایران درپاریس و لندن و نیویورک با «چلوکباب» بزنند.

«خام» باید تا با آن قبای زنده‌اش، «حافظ» با آن پشمینه چاک چاکش، «مولانا» باآن تارک بلندش، «شمس» با آن تبرزین‌اش، «بوریا» با آن سبلت سیاهش، «رودکی» با آن زخمه‌اش، بخرامند و بخرامانند. بتازند و بتازانند. بشورند و بشورانندو این مدنیت های آهنی را با آوازعشق بسخره گیرند. عیاری کنند. رندی کنند. قلندری کنند. پایکوبی کنند و با دل صافی و صوفی خود، چنان برقصند و بلغزند، چنان بسوزند و بتوزند که این تمدن یافته های نوپا که حالا نقش محتسب و داروغه وشحنه بین‌المللی را بازی می کنند، درغفلت های جانورانه خود آتش بگیرند تا یکبارهم شده حتی نیم نگاهی نیز به حقانیت آدمی اندازند.

حقانیت دراسمانخراش نیست. حقانیت درملکوت است. حقانیت درماشین نیست. حقانیت درادم است. مادربدقرنی همسایه قرن بیستم شده‌ایم.

ما با بزرگان خود، همسایه گذشته و آینده هستیم و گذشته و آینده همسایه دیوار بدیوارماست.

نام مادرتاریخ با «شورلت» و «پیکان» رقم نخواهد خورد. نام مادرتاریخ با انسانهای جانشین ناپذیر به ثبت خواهد رسید. درروزگارما آدمهای بی مال و منال ولی بی جانشین فراوان است. دهخدا، بهار و فرخی همتا نداشتند. «هدایت» و «معین» تائی ندارند.

صورتگر شبیه‌ای نداشت، و خلیل رجائی نظیری.

کسی جای میرزائی کاظمی شیرازی و عبدالرحمن فرامرزی را نخواهد گرفت.

کسی «جوبک» نخواهد شد،کسی محیط طباطبائی و انجوی و یغما و عنایت نخواهد گشت. آنها مرده‌اند و اینها زنده‌اند. درست که انسان باحکمت «ندامت» مانوس شده است ولی نگذاریم مرگ اینان ندامتی برندامتهای ما باشد.

نرخ این انسان، نرخ تاریخ است. اگرتاریخ را بتوان خرید این آدمیت عظیم را نیز میتوان ابتیاع کرد. اگرتاریخ را بتوان فروخت این انسان فکور و متامل را هم میتوان به ثمن نجس بخشید. اینها را نمیتوان با هیچ کسی دردنیا معاوضه کرد.

از «سارتر» از «مارکوزه» از «کامو» از «اونسکو» از «سالینجر» از «هانتکه» خسته شدیم. خود را دریابیم که دراین جهان بیغوله، «فارسی» را بدجوری غریب گذاشته‌اند.

حقانیت در آسمانخراش نیست
○
حقانیت در ملکوت است
○
حقانیت در ماشین نیست
○
حقانیت در آدم است

ملاحظات

میلیاردر

✱ میلیاردر معروفی که درطریق کسب حلال و عملیات عام‌المنفعه عمرانی و آبادانی بسود گاوصندوقش، اشتهار فراوانی داشت، فرمایشات میکرد که: از کم خوردن و قناعت کردن آدمیزاد نمی میرد ولی با پول خرج کردن هیچکس تا بحال میلیاردرنشده است.

نصیحت

✱ بسیاری از مردمی که به آدمیزاد نصیحت و دلالت میفرمایند که یعنی راه و چاه را نشان دهند، دقیقا همان عالی جنابانی هستند که نصایح دیگران را گوش کردند ولی هیچگاه آنها را بکار نبستند

داغ

✱ درباه «سکس» و «آنی» که شاعران ما بدان اشاراتی دارند خیلی حرفها زده‌اند و شاید این جدیدترین تعبیر باشد که: طرف مربوطه بقدری داغ بود که مرد ترجیح داد زیردوش آب سرد با عفیفه محترمه «عشقبازی» کند!

وفاداری

✱ درادبیات ایران «شمع و پروانه» مظهر سوختن و ساختن، وفاداری و دلبستگی هستند ولی باعتقاد اینجانب «شاعر کهنه پرداز» از هردو آنها وفادارتر است که قرنهاست، حاضر نشده بجای «شمع و پروانه» چیز دیگری را همدم و مونس شعر خود سازد!

مضمون !

✱ عجیب است این دوست شاعر ما براحتی مضمون «خنجر مژگان» را می پذیرد و کلی هم به به و چه چه می گوید ولی حاضر نیست مضمون «نارنجک پستان» را قبول کند و آنرا تعبیری شاعرانه نمیداند نتیجه اخلاقی: ادوات حرب هم، همان وسایل جنگی قدیم؟

خنده !

✱ آقای محترمی که بهیچوجه سگرمه های مبارکش باز نمیشد، درعین حال حرف جالبی میزد:

«خنده، گل» - وقتیکه شکوفان میشود و «لبخند، زن» هردو یک نتیجه دارد: چیدن!

مطالعه

✱ اغلب می نالیم که مردم اهل مطالعه نیستند و بخصوص آقایان که درتابستان اصلا مطالعه نمی کنند درحالیکه اینجانب بعینه شاهد بود که درتابستان بخصوص کنار دریا آقایونا خیلی مطالعه میفرمایند. آنهم مطالعه اندر احوالات پری پیکران مایو پوش!

زجر

✱ مردانی که بزنهای خود حسادت میورزند، فقط از همین یک بابت عذاب نمی کشند، بلکه بدبختی آنها دراینست که باید بخودشان هم بقبولانند که تنها لعبت زیبای دنیا را دراختیار دارند!

ناز

✱ می شناختمش نقاش چیره دستی بود و درپرتره سازی بیداد می کرد. او صورت زن را استادانه می کشید ولی از «کشیدن ناز» او عاجز بود!

گله

✱ اندرباب «رفیق شناسی» این هم خود مبحثی است که: گاهی اوقات از دوستان خود گله کنید، شما دلیلش را نمیدانید ولی آنها از علت «گله» خوب خبردارند!

باور

✱ به او می نکرم، هنوز قیافه‌اش صفای روستائی را دارد و دستها پینه بسته نشانی از الفت با خاک و زمین و حالا با انیفورم مضحکش طوری جلوی درهتل مجلل شهرما ایستاده بود که انگار صاحب آن است.

تماشا

✱ حالا دیگر هرچیز «نرخی» دارد و بابت آن باید پولی بپردازید ولی دنیای خواب تنها جای تماشائی است که بابت دیدن صحنه های متنوع آن پولی نمی دهید و مخارجی برایتان ندارد!

خماری

✱ پزشک بچه چند ماهه‌ای را بدقت معاینه کرد تا بالاخره بیماری و گریه های بی امان و مدامش را تشخیص داد و بمادر نامبرده گفت:

- عجیب است خانم بچه شما از اینکه قرص ضدحاملگی بهش نمیرسد دچار کسالت و خماری شده است

مدرک

✱ آقائی که درادارات مدارج ترقی را خیلی سریع طی فرموده بود میگفت: بله مدرک سواد نمی آورد ولی اثر معجزه‌آسائی درکسب مقامات اداری دارد!

اوا !

✱ روزگار غریبی شده است، جامعه نسوان روز به روز «خواهران افتخاری» بیشتری پیدا می کنند!

انسان

✱ منصور حلاج نه بخاطر اینکه میگفت «انه‌الحق» (من خدایم) بدار زدند. آنها که شهیدش کردند. خوب می دانستند که «منصور» از «انسان» حرف میزند!

فضولی

✱ ادمیزاد عصبانی مزاجی بود و خیلی هم فضولی میکرد و موی دماغ این و آن که بالاخره یک نالوطی ضماندار به کف، گوشش را برید و گذاشت کف دستش که مراقب و مواظب زبانش باشد!

رونق

✱ اینطور که مردم به فکر چهار دیواری و خانه سازی و منزل مستقل داشتن افتاده‌اند، بتقریب از فردا و پس فردا مقبره های خانوادگی بهشت زهرا هم بازارسیاه پیدا خواهد کرد.

شیطان

✱ شیطان هرعیب و ایرادی داشته باشد، از یک بابت خیالش راحت است چون تنها موجودی است که برای کارهایش به هیچ مقامی توضیح نمیدهد و هیچوقت هم مورد بازخواست قرارنمی گیرد!

بحران جهانی جوانان یک کانال اخلاقی وفرهنگی باکمی چاشنی عبوراز تفاهم

دورانی از هرج ومرج وآشوب ، ناامنی و شرارت ، خشونت وپرخاشگری،اعتیاد به مواد مخدر وفساد را آزموده‌ایم و اکنون بایستی منطقی بیاندیشیم ، صمیمیت و اعتمادرا جایگزین بغض‌ونفرت وبی‌تفاوتی سازیم .

دکتر مهدی فروزش

جوامع مختلف طی سالها تاوان‌گزافی بابت نابسامانی ومشکل جوانان پرداخته‌اند

چرامن هستم؟

روزی یک فیلسوف تاکید کرد که «من هستم»... و این خود اصلی بود تا اینکه برای اولین بارانسان از خودش پرسید «چرا من هستم؟» واین خود مسیر خیلی چیزها را عوض کرد و تنها فلسفه نبود که ازاین «چرا» سهمی مناسب برد ،که بیش ازهمه ذهن «جامعه جوان» رابخود مشغول داشت و موجب بروز نهضت فکری درآنها شد که بعدها با افکاری از «هموک هایمر» تئودورآدرنو «ـ هایدگر» و سپس «ژان پل سارتر - آلبرکامو و مارکوزه» این نهضت فکری زیربنائی علمی یافت و با این حال از شورش و خشم و پرخاشگری مصون نماند تاآنجاکه بصورت یک مشکل و بحران خطرناک تمام جوامع را آشفته ساخت منتهی این بحران دربعضی از کشورهای غربی ابعاد نگران کننده‌ای پیداکرد و آسیب های بیشماری را موجب شد و درسایر کشورهای آسیائی و افریقائی و کشورهای سوسیالیستی، مشکل های خاص خود را یافت که درهرحال سالهائی از هرج و مرج، خشونت و پرخاشگری را بدنبال داشته است، گواینکه هیچ دوره‌ای از تاریخ بشریت خالی از درگیری جوانان و بزرگسالان نبوده است و به تعبیری «جهان همیشه با جوان دشمن بوده است» چون درجوان خصلتی است که همیشه جهان را تغییر میدهد و یا خواستار این تغییر است. و بخصوص در دوره معاصر که فروریختن اعتقادات دیرینه، حرمت های خانوادگی و اجتماعی، بوچ از آب درآمدن زندگی قهرمانی و زندگی ماشینی و رخت بربستن عواطف انسانی از جوامع، این مشکل راحادتر و خطرناکتر ساخته و مبدل بیک فاجعه کرده است.

اکنون پس از تقریبا یک دهه آشوب و هیجان و تشنج و ناآرامی، واقعیت های دیگری ازنهضت خاکسترهای تمام این سوخت و سوزهارخ می تاباند. واقعیت هائی که برتل تجربیات تلخ، تنها نیاز بکمی تفاهم و حسن نیت دارد تا احتمالا برای زخم های روحی نسل معاصر کارساز و چاره‌اندیش باشد و بتواند دربازسازی تمام آنچه منهدم شده است موثرومفید واقع شود.

کافی است

پروفسور «رابرت میچل» تنها یک استاد نیست، او نوعی رابط اجتماعی و درواقع یک پا رفیق و یارو غار دانشجویان و جوانان است. بطوررسمی وظیفه اوبررسی «بزهکاری جوانان» است. اما دراین زمینه اونه دم و دستگاهی رسمی دارد و نه به متخصصان همپایه خویش توسل جسته است، بلکه او بکمک و یاری جوانان این مسائل را بررسی و تحقیق می کند:

- خوب بچه ها حالا هم شما خسته شده‌اید و هم جامعه، هم مردم و هم حکومت، هرچه جوش و جلا بود، زده‌اید، آنقدرکه دلتان میخواست، سیگارماری جوانا، حشیش و موادمخدر استعمال کرده‌اید. تا آنجاکه میخواستید کوکتل مولوتف، سنگ و بمب، و ترقه انداخته و خرابی ببار آورده‌اید، روزها و ماه و سالها منزجر از همه آنچه حکومت «مواهب شهری» می نامد - و شماآنراهجوم تکنولوژی تلقی می کنید - درکوه و دشت و بیابان و جنگ ها مثل پدران و مادران اولیه خود گذرانیده‌اید. تا آنجاکه زوروقوت و توانائی داشته‌اید از لذتهای ممنوع چشیده‌اید، رقصیده‌اید، عربده کشیده‌اید. آنچه می پسندید، پوشیده‌اید. آن نواهای کرکننده‌ای که شما را تسکین میداد، شنیده‌اید. همه آنچه برزبانتان آمد از فحش و دشنام تا شعارهای تند و زننده نثارپدرو، معلم، استاد (وتمام آنهائیکه بزعم شما صلاحیت حکومت برشما راندارند) کرده‌اید...

شما ناقلاها حسابی «جوانی» کرده‌اید!.. آنهم یک دهه کامل.

خوب قربانی هم داده‌اید: آنهائیکه وسوسه شده از ال، اس، دی» خود را از اوج بزیر افکندند. آنهائیکه براثر امراض مقاربتی، اعتیاد و فساد جان سپردند.

جوانانی که درگیری های خشونت‌آمیز منجربه مرگشان گردید..

آواره هائی که درجستجوی «بهشت گمشده» راهی شرق شدند و درمعبدها و غارها نور «مطلق» رانیافتند و همانجا پوسیدند.

چه بسا کسانیکه دراین راه به فحشا و جنایت کشیده شدند و درگوشه زندانها، حبس های طولانی آنها را بدل به «مرده های متحرکی» ساخته است.

- خوب بچه های خوب من! دیگر تمام شد.

**

واما این پیام هشدار دهنده به این معنانیست که «بهانه»ها هم ازبین رفته‌اند و نه اینکه دیگر چیزی بعنوان «تنهائی» اضطراب، تشویش» جوامع جوان را تهدید نمی کند و یا «علت های خشونت و درگیری و اعراض بتمامی از جوامع مارخت بربسته‌اند.»

اخطار «دیگر تمام شد»، هشدار «کافی است»! بیشتر به این سبب است که جوانان در شوروشوق هدفهای متعالی خویش، از راه بازمانده‌اند: وسیله «آنها برای نیل» به «اهداف آرمانی» ناسازگار و مخرب و نابودکننده، از آب درآمده دراین مهلکه دقیقا «نارنجک» چیزی بود مثل گوله تریاک. «ماری جوانا» خطرش مشابه «مسلسل و تفنگ» «وکوکتل مولوتف» - ومواد مخدر دیگر همانقدر نابود کننده بود که مواد منفجره...!

اینها را آزموده‌ایم و اکنون میخواهیم منطقی بیاندیشیم و این به آن معنائی نیست که «جدل» نکنیم و درگیری عقیدتی نداشته باشیم و دربست تمام پندوموعظه ها را بپذیریم و ازهمه مهمتر، تن به «بی تفاوتی» بدهیم که عوارض این یکی کم از تجربه های تلخ پیشین نیست.

راه حل منطقی

این چنین است «پروفسورمیچل» باقبول ایده آل های غیرفنی و غیراقتصادی جوانان می کوشد تا آنها را ازیک کانال اخلاقی و فرهنگی عبور دهد. و درشناسائی درد و آسیب های روحی جامعه جوان، ازخود آنها کمک و یاری بگیرد.

حالا دیگر پذیرفتنی است که تجدید قهرمانی افسانه‌ای و اساطیری از طریق ماجراجوئی های فردی و گروهی (آنهم بدون انگیزه های ملی) به بن بست سخت و تلخی رسیده است. درست برعکس مبارزات استقلال طلبانه‌ای که در مستعمرات بوجود آمد و حاصلی کم و بیش نیکوداشت و دستاوردهائی که پس از پایان درگیری، می توانست قابل محاسبه باشد، ولی مبارزات جوانانه - (باتمام جوانگرائی جامعه برحسب تقلیل مرگ و میر و بهبود بهداشت و افزایش جمعیت جوانان بین ۱۵ تا ۲۵ سال) - کم و بیش به سود آن طبقات ناراضی جامعه بوده است (۳۰ تا ۵۰ سال) که خواسته هائی داشته‌اند و ازبرخاشگری فرزندان خود بعنوان «وسیله» ارائه آن انگیزه ها بهره جوئی کرده‌اند. تاسف باراینکه گاه درحد «گوشت جلوی توپ» و قربانیان صف اول!

البته بی انصافی است که حاصل این پرخاشگری را بتمامی «هیچ» بدانیم. اکنون خیلی از جوامع موجودیت «جوانان» را شناخته‌اند و آنان را به «حساب» آورده‌اند و چنان نیست که مثل گذشته فقط «روابط» و وابستگی ها ضابطه انتخاب دیوان سالاران و مدیران جامعه باشد و چنین نیست که معلومات، شخصیت. حس ابتکار، نیروی کارودلسوزی و حس انجام وظیفه درانتخاب افراد سهم عمده‌ای نداشته باشد، اینها همه امیدوارکننده است گواینکه قانع کننده نیست و دراین راه هنوز ناهنجاری هائی به چشم می آید، که آزاردهنده است و بیشترین آن تصحیح روابط جوانان و بزرگسالان است. از سطح خانواده و مدرسه گرفته تا دانشگاه و بالاخره فضای اجتماعی و محیط کار و پیشه و اینکه صمیمیت واعتماد جایگزین بغض و نفرت و یابی تفاوتی موجود جوامع جهانی گردد و «سنگر»ها - که روزی اماج شدیدترین جملات و اتهامات بود - برچیده شود.

دراینسو قهرمانان خسته‌اند ولی پاکباخته نیستند تاپرچم تسلیم را بعلامت شکست باهتزار درآورند، و درآنسو نیز آنان که دهه دردناکی از پرخاشگری و ناامنی و تحریک اعصاب و تشنج را گذرانده‌اند، دیگر باورهای پیشین خود را بعنوان یک «اعتقاد راسخ» - وحی الهی و سنت هائی که نباید خلل پذیرد، برسردست ندارند و این خودنه ضعفی برای آنان است و نه شکستی و نه عقبگردی مفتضحانه!

با پذیرش این واقعیت ها از هر دوسوی این بحران است که پروفسور «رابرت میچل» می کوشد که دوحریف متخاصم پاروپیراررا بجای مخفی شدن «درسنگرها» روبروی هم قرار دهد و درگفت و شنودی تفاهم‌آمیز آنان را تشویق به حل بحران های بزرگ جوامع خویش سازد: یعنی فضائی که درده، دوازده سال پیش امری محال مینمود و یک «معجزه» تلقی میشد، ولی این روزها (با توجه بتجربه هائی که هر دوجناح جامعه پیداکرده‌اند و اسیب های گوناگونی که دیده‌اند) بخوبی آگاهند که سلامت اجتماعی آنان و سعادت و خوشبختی فرزندانشان درحل منطقی این مشکلات و معضلات است. - بی اعتنائی، خشماگین بودن، رهاکردن درس و مشق، پناه به مواد مخدر، پرخاشگری کینه جویانه، توسل به حربه های مخرب، انزواطلبی، گریختن به کوه و بیابان و جنگل و یا ایجاد محدودیت های خشونت‌آمیز - وسیع کردن زندانها - افزودن تخت بیمارستانهای روانی و ترک موادمخدر - گسیل داشتن به جبهه جنگ های بیهوده - مراقبت در ندامتگاه ها - همه نسخه هائی بی «شفا» و راه هائی به «بن بست» رسیده و بعبارت آخر تف سربالائی بود که جوامع مختلف طی سالها تاوان گزافی برای آن پرداختند.

... و این احتمالا شاید یک «ماه عسل سرورانگیز» نباشد ولی دقیقا «یک» آرامش قبل ازطوفان نیست»!

نصرت!

چه میکنی لب این پرتگاه ژرف؟

✱ شعر دراو چنان بود که «سینه‌اش را درید و در قلبش نشست» (این تعبیری ازخود اوست در تعریف شعر) که وقتی بازگو کرد، سینه ها را درید و قلب ها را تسخیر کرد، شعری تلخ، گزنده، پراز یأس و حرمان، جهنمی از واژه های مرگبار - عشق های جذامی - معشوقه های روسپی - دوستان ناموافق و هرزه و درانتها مانیفست یک روح به عزلت نشسته و درهم شکسته...! و شگفتی اینجاست که او نه چنان «درهم شکسته» بود که مینمود و نه «کوفته و ازهم پاشیده و پریشان» که هر بار از اعماق وجودش «بادستهای خالی و خونین» بزندگی باز گردد و «آواره دربدری» که هیچگاه خود نیافته باشد!

و نه چنان خسته (که از اولین گام زندگی شعریش) صدای آنرا میداد. و آن دست تألمات فلسفی و عرفانی و اندوهی که پیام آورش بود و «بی بهره از شادی های زندگی» که مدعی آن بود. نصرت «عاشق زندگی است با همه غنایش و بتمامی هم «زندگی» کرده است: با تمام وجودش و شعرش «گاه و بیگاه» «آگاه و ناآگاه».

✱ از دیرباز می شناسمش. او درویرانه های یک دوره تولد یافت و هم از خاکسترهای یک آتش سوزی برخاست و پرکشید، بدون اینکه در «متن» باشد.... و مرثیه سرای - انبوهی سوخته، ورشکسته و بعزلت نشسته شد که نمی دانستند چه از دست داده‌اند و چه میجویند.

او «مرثیه سرای «نسلی شد که «کلمات» را گم کرده بود: کلمات نفرت را، بغض را، خشم را و اندوه را.... و دراین گیرودار او چنان بود که درتورات مذکور است. ابتدا کلمه بود و کلمه نزد خدا بود و خدا کلمه بود و یعنی شعر و فکر و یعنی «نصرت»!

او «شبکور» نبود ولی فاجعه سیاهی و تاریکی را حس میکرد. «زندانی» نبود ولی تیشه رهائی را برای ازادی باتمام وجود در شعرش میریخت و چه بسیار آنچه تجربه نکرده بود و درشعرش متجلی شد و این خود شعری ناب بود.

✱✱✱

✱ شعر و شاعری را از کنار پیاده رو خیابانها شروع کرد.

... و بعدها خیلی ها چون او و به تقلید ازاو، ازاین گذرگاه عبور کردند و چیزی نشدند.

.... در «غبار» در «گرد» در «دود» در «زن و تن» قلندرانه «گم شد» ..... که چه بسیار از جهنم نشینان بیگناه این نمونه را «الگوئی» برای شاعر شدن یافتند و چون او «گم شدند» و هیچگاه خویشتن خویش را نیافتند، درحالیکه نصرت - هربار چون پدری که سراسیمه دربازاری شلوغ بدنبال طفل گمشده‌اش میدود - خود را یافت و ادامه داد و گرنه هیچگاه «ترمه» را نمی آفرید و چنان تصویری ازخود درذهان باقی نمی گذاشت، موفقیتی که «کویر» را بدنبال داشت و «کوچ» را و بعدها «میعاد در لجن»

براستی که «نصرت» خود همیشه تداوم منطقی خویش بوده است و حتی منتظر نمانده که چه کسی او را «ادامه دهد» و این خود درحیات یک شاعر بسی شگفتی است و از یاد نبریم که «نصرت رحمانی» همیشه قادر به خلق شگفتی است.

فراموش نکنیم او دراولین شعرهایش «بستوه آمده» و درعزای «مرگ خویش» بود و حتی تابوت - خود را هم جلوی منزلش گذاشت و به آگاهی «سنگ قبر» ش را هم نوشت.... و اینها همه تمهیدی بود که مردمان را به کنجکاوی خود، فراخواند، تا از زبان او، مرثیه نسلی درهم شکسته را بشنوند و سوگنامه حال و آیندگان را و اتفاقا این ظرافت و تدبیر او را سالها تروتازه نگاهداشت و نه آنطور که ادعا میکرد «ریشه خشک یک بوته این گشتگاه طاعون زده» که درحادثه‌ای دردناک «داسی خونین دردستی بیرحم» او را از «بیخ درواش» کرده باشد.

✱✱✱

✱ درهیأت «قلندری آواره» نه تنها شعرش، بلکه حرفهایش بدل می نشیند. تکیه کلام های مطبوعی دارد که مهربانانه دیگران را «عزیز» خطاب میکند و «نازنین» میخواند و درجدل ترا بعنوان «حریف» می شناسد.

او بود که درشعر فارسی جواز عبور به کسانی داد که حتی دراخبار حوادث هم به اکراه نامشان می آمده زنان هرجائی - قوادان - دایر کنندگان عشرتکده و اماکن فساد شیره کش خانه داران - پادوها - واسطه ها و دراین ردیف همه افراد «بدنام» ووازده، - طبقات محروم و زجر کشیده، وحتی در این روال «جغدها» ، کرکس ها، لاشخورها و زاغ ها را هم از قلم نیانداخت.

او همچنین برای بسیاری از واژه ها و کلمات عامیانه، جملات سخیف دوراز «ادب رسمی» - و همه آنچه مغضوب و مطرود ادیبان بود و قرنها درادب فارسی جائی نداشتند «شناسنامه» شسته و رفته‌ای صادر کرد و درشعر چنان کرد که «نیما» ی «یوش» میخواست که زبان شعر به زبان محاوره نزدیک شود.

و با اینهمه زندگی او ملقمه‌ای است از تضادها ، بازی کردنهاو شاید بیشتر دراو باید نمای یک «آرتیست روی صحنه» را جست «وسیرک بازی» که دست به عملیات خطرناک میزند و «دلهره» میسازد و لذت میبرد و ازاین راه نان میخورد و یا «خطرساز بازیگوشی» که برلبه یک پرتگاه ژرف جاخوش کرده و انبوهی را به تماشای «سقوط» خود کشانده است

✱✱✱

✱ تنها غفلت «نصرت» باتمام هشیاری هایش - این بود که وقتی دید که دیگر «الگو» نیست، دیگر شاعر جوانی از شعر او، از تمام مظاهر نفرت و یأس و دلزدگی های او - از بغض و مهمتر از زندگی آشکارش «نمونه» برنمیدارد، از آوارگی او (که دربدری نبود) - کپیه نمی کند، عجولانه مکدر گردید و دچار خشم شاعرانه‌ای شد، بدون اینکه بداند زندگی او تجربه تلخی برای یک نسل تازه تر بوده است.

نصرت ناشکیبا بدنبال نوعی زندگی رفت، از احساس و قلبش «نان» خواست و این خود او را بدجوری به پای «تنور شاطران کاسبکار» کشاند و مدام درپس نام» مستعار «ترمه» گزافه نوشت و خاطرات و احساس نیم بند خود را نه بصورت شعری ناب، بل بشکل داستان و پاورقی عرضه کرد و مفری بود برای رونق ترازوی نانوائی های مطبوعاتی، بدتر اینکه وقتی دید که روزی نسل جوانتر، هیچکس چون «سایه بدنبال او نمی دود» و چیزهائی (که روزی بطور مبهم و گنگ، برای جوانان جاذبه‌ای فریبنده داشت) پذیرفته شده اند - به انزوا پناه برد.

باور نکرد که بچه هائی که آمده اند، حرف های تازه ای دارند، ولی درهرحال این باراو بود که از هشدار این موج تازه (نه موج «نو» که دروغی فاحش بود) باید هشیار میشد و به شعر آنان توجه میکرد و دیدیم که چه زود این «واقعیت» را یافت و با آن شعور ناخود آگاهش، مسیرش را پیدا کرد و درمرز ۴۰ سالگی «جوان» شد، بااین توفیر که جوانان شاعر این بار «طلسم سیاه و یأس و اندوه» او را نه بعنوان یک هدیه بلکه یادگاری از - «عزیزی» به کشوی میزهای خود منتقل کردند و شاید این انگیزه‌ای شد که نصرت بدو بیراه ببافد (معترضه هائی که عمری از آن پرهیز کرده بود) و کسی که روزی سدشکن بود - (و گفتیم به انهمه «آدم مطرود وواژه مغضوب و وزن دوراز ذهن اجازه ورود به شعر داده بود و هیچ مانعی را نمی شناخت و هر گونه قیدی را از دست و پای شعر باز داده بود و «ممانعت» بهر شکل اورا آشفته میساخت) - خود به تدوین یک «تزامنیتی» برای شعر امروز نشست که اگر روزی قرار بود چنین قراردادهائی را برای او وضع میکردند اولین قربانی شاعر جوان ۳۰ سال پیش بود بنام «نصرت رحمانی»

نصرت می گوید:

«فلان نوجوان که سخت مجذوب شعر شده و میخواهد شعر بگوید وقتی مهار سدی - وجود نداشته باشد، هرچه دلش خواست می گوید و کتاب هم می کند مجلات هم پشتوانه‌اش میشوند، خب میخواهی چه بشود؟ موجودی که گناه کرده بی آنکه بداند گناه چیست» نصرت سپس گناه را برسر چیزهائی خراب میکند که خود او سهم مناسبی از آن برده است: «نشریات و وسایل ارتباط جمعی!

«نصرت»: اول باید وسایل ارتباط و انتشار را گناهکار دانست که هر چیزی را بدلیل نداشتن - مطلب چاپ نزنند و لااقل سدها اعتباری برای چاپ کردن شعر بوجود آوردند»

نصرت دراین عقب نشینی و محافظه کاری آشکار از هر حربه‌ای استفاده میکند، حربه هائی که روزی خود به آنها بیرحمانه، تف میکرد:

«نصرت - اتفاقا درشعر سنتی هم عروض و بدیع و محور سدی معتبر بود تا فلان نوجوان میخواست اینها را بیاموزد و شعر بنویسد، اگر شاعر بود که هیچ، اگر هم نبود که پس از سالها کلنجار رفتن با دستک ودفتر خسته میشد و پی کار خود میرفت و دست از شعر برمیداشت.»

نصرت علاوه براین همه مضایق و مشکلاتی که پیش پای «نوجوانان شاعر» میگذارد برای دانش شعری روی «آگاهی به مسائل اجتماعی زمان و شناخت محیط» و ایضاء «دید جهانی و آگاهی از مسائل زمان از زوایای مختلف» هم تکیه میکند که هر چند ضروری است ولی درحد توسل جستن او، یک «حربه» جلوگیرنده است و دراینجا یک شاعر جوان حق دارد از او بپرسد که: آیا خود در آنروزگار جز بهمه آنچه «سینه‌اش را درید و در قلبش نشست» و شعر شد (و شعر خوب شد) چیز دیگری داشت که ارائه دهد؟

✱✱✱

✱ درهر حال «نصرت» برای زندگی شعریش به حال و هوای تازه‌ای نیاز دارد، مفاهیم شعرهای گذشته او که روزی جاذبه هائی فریبنده داشت: «زهرخنده های تلخ، طلسم های سیاه بختی و تاول های کف پایش درکویر زندگی» دیگر چیزی نیست که مورد طبع نسل معاصر باشد. و البته «نصرت» هشیارتراز آنست که نداند که چه باید بکند. بلاشک تاریخ ادبیات روی نام او انگشت - خواهد گذاشت کما اینکه «انتخاب تاریخ» بدون قید و شرط هم نخواهد بود.

گفتیم او همیشه درشعر عادت به «خطرسازی» و نمایشی دیدنی درلب پرتگاه - داشته است، بدیهی است «سقوط» راه حل نهائی نیست که از ذوق و هشیاری او هنوز انتظارها میرود و گرنه.....؟

بگذارید با خود او هم آواز شویم.

بیابیا که چو ابر بهارگریه کنیم
به دامن سیه روزگار گریه کنیم
بروز گریه بسی خنده کرده‌ایم که حال
به جای خنده دراین شام تارگریه کنیم
گل وفانشکوفد بروی خاک، ولی
بیا که خون جگر پای خارگریه کنیم
چه شهر غم زده‌ای، بازنیست میکده‌ای
برای محتسب این دیار گریه کنیم
زدست خود بستوه آمدیم وای افسوس
مجال نیست که ازدست یارگریه کنیم
به کار عشق بیا می کشیم و خنده زنیم
به جای شعر بیاء زارزار گریه کنیم
دگر غزل به شبان سیاه می روید
سزاست گرهمه دیوانه وارگریه کنیم

آوازه گری لعاب چهره سدهٔ بیستم

توهین به خواسته و انتخاب مردم و هیچ انگاشتن، ذهن، و تفکر خلاقه آنها در هجوم عظیم تبلیغات غیر انسانی، و گمراه کننده

آوازه گری لعاب چهره سده بیستم است. این لعاب اگرچه تا حدودی بسیاراندک زشتی های این چهره را می پوشاند اما خود رنگی به آن می زند که پوچی این قرن دیوانه را بیشتر به رخ می کشد.

درحاشیه تبلیغات رایج، البته نوعی از تبلیغات به معنای واقعی آن نیز در ابعادی بسیارکوچک درگوشه و کنار جهان به چشم می خورد. وجود این نوع تبلیغات نمایشگر ان است که هنوز انسان و انساندوستی درمعادله روابط اجتماعی امروزی جائی برای خود حفظ کرده است ولی درمقابل حجم عظیم تبلیغات غیر انسانی و گمراه کننده از چنان کمیت حقیری بهره می برد که فی الواقع به چشم نمی آید.

تبلیغات رایج امروز تصویری مسخ شده و دیگرگون از انسان بدست می دهد. این نوع تبلیغات درلوای اسطوره شناسی جدید و درعین حال مضحکی که اسطوره یک انسان مسخ شده سرلوحه آن است، انواع و اشکال مختلف کجروی ها را به چشم می کشاند. آنچه آوازه گران امروز درمعرض دید و قضاوت قرارمی دهند، نه تنها ارزش قضاوت کردن و قضاوت شدن ندارد بلکه حتی قوه تشخیص، ارزشیابی و قضاوت صحیح را نیز از مخاطب خود می گیرد.

کسانی که درزمینه این نوع تبلیغات فعالیت می کنند درواقع ابتدا مخاطب خاص خود را می سازند و پرورش می دهند و سپس چون سلیقه و خواست آنها را از پیش می دانند کالایی به آنها عرضه می کنند که یقینا مورد توجه‌شان است و از طریق همین فرارونده، آوازه گران پیوسته برتعداد مخاطبان خاص خود می افزایند.

اگر آوازه گران ابتدای قرن آوازه گری فقط از استعداد خود و از کیفیت مرغوب کالای مورد تبلیغ برای به فروش رساندن آن سود می جستند، امروز کسانی دراین رشته فعالیت دارند که از پشتوانه‌ای بسیارمستحکم دررشته های روانشناسی، جامعه شناسی، آمار و روزنامه نگاری برخوردارند وبه این طریق است می بینیم گاه بی آنکه مخاطب تبلیغات خود احساس کند، آوازه گر از احساسات مذهبی، ملی و اجتماعی او استفاده (و درواقع سوءاستفاده) کرده و حتی به این احساسات شدیدترین لطمه ها را وارد آورده است.

هنگامیکه آوازه گر ادعا می کند «با همسرشما رابطه دارد.» یا هنگامیکه درروزنامه می خوانید یک آلمانی هرروز شما را لخت میکند یا وقتی می بینید که خوشگلهای ژاپنی چه زود و چه راحت «بلند» می شوند، حتی اگرمنظور و خواسته شما خرید کالای مزبور نباشد، چندین نوع از احساسات گونه‌گون شما مورد تجاوز قرارگرفته است.

دراینجا باید یک حقیقت روشن شود که اثرات زیانباراین نوع تبلیغات با «خریدن کالا» متوجه خریدار نمی شود. چرا که امروزه تقریبا تمام کالاهای موجود دربازار از نظرکیفیت به یکدیگرشبیه هستند. اثر بدتبلیغات درپیامی است که برای شما می آورد و درخانه شما هنگامیکه شما مشغول غذا خوردن یا هرکار عادی دیگری هستید به شما تقدیم می کند. برای روشن شدن مطلب ذکر یک مثال ضروری بنظر می رسد. تمام تلویزیونهای موجود کم و بیش دارای قابلیت ها و محدودیت های مشابه هستند ولی هنگامیکه آوازه گر از بی اطلاعی مخاطبش سوءاستفاده می کند و با بکار گرفتن چند لغت فنی شما را وادار به قبول این مطلب می کند که نوع خاصی از تلویزیون از اجناس مشابه بهتر است، اینجا به خواسته و انتخاب شما توهین شده است. ذهن و تفکر خلاقه‌تان به هیچ گرفته شده و از شما ماشینی ساخته شده که فقط بمیل و دلخواه آوازه گران چیز می خرد.

تقریبا درتمام تلویزیونها «دیود، ترانزیستور، رزیستور» و عواملی ازاین قبیل بکاررفته است ولی اوازه گر می خواهد به مخاطب خود بقبولاند که فقط تلویزیونی که او تبلیغ می کند دارای رزیستور است! و باقی اجناس از این موهبت بی بهره‌اند. از سوی دیگرحرف برسر نحوه ارائه این تبلیغات است. گاه برای تبلیغ یک کالا از چنان حیله های شرم آوری استفاده می شود که آدمیزاد از شعور و درک آدمیزاد دیگری انگشت بدهان می ماند. معلوم نیست کسی که برای تبلیغ ماشین لباسشوئی از نوع سکس مهوع خاص استفاده می کند این عمل خود را چگونه و به چه ترتیبی توجیه خواهد کرد.

گذشته از این درنوعی دیگر از یک آگهی برای یک «اسپری زیربغل» طریق خاصی اززندگی را به دختران جوان بعنوان یک زندگی ایده‌آل تبلیغ می کند. دراینجا آوازه گر درواقع اسپری زیربغل را تبلیغ نمی کند بلکه یک نوع فلسفه زندگی را معرفی می کند که ارزش های انسانی دران با اسکناس، معشوقه های متعدد، شام خوردن و رقصیدن درمعروفترین هتل ها و سوار شدن به بهترین و شیکترین اتوموبیل ها سنجیده می شود. شاید برای آنها که امکاناتی دارند این نوع زندگی چندان نامساعد و نامناسب بنظر نرسد ولی آیا این نوع زندگی برای همه امکان پذیراست؟ آیا مردان برای آنکه چنین زندگی داشته باشند به فساد و دزدی واختلاس کشیده نمی شوند و آیا تبلیغ این زندگی بعنوان یک زندگی ایده‌آل باعث فریب خوردگی دختران تازه بالغ و کم شعور نخواهد شد؟

هنگامی می توانیم به تاثیر شدید این نوع تبلیغات تجاری پی ببریم که فکر کنیم این آگهی دریک مجله برفروش چاپ می شود. درتلویزیون و درقلب کانون خانواده های مختلف نشان داده می شود و درسینما بارنگهای خیره کننده و بریک سپرده وسیع نمایش داده می شود.

اگر آوازه گر بنحو بسیاربدی یک کالا را تبلیغ کند ولی فقط کالا را تبلیغ کند می توان گفت که او از یک وجدان و شرف حرفه‌ای و انسانی برخوردار است ولی تبلیغاتچی موفقی نیست ولی هنگامیکه درتدوین راه و فلسفه زندگی برای مردم دخالت می کند باید حدود اختیارات و آزادی‌اش را به او یادآوری کرد. فلسفه زندگی را باید مذاهب و دولتها و فلاسفه تعیین کنند چون صلاحیت این کاررا دارند و اصولا به همین علت بوجود آمده‌اند ولی آنها که تبلیغات تجارتی می کنند باید فقط به تبلیغات درزمینه تجارت فکر کنند و بس. تبلیغات گران حق دخالت درمعنویات و معقولات و ارزش های مردم را ندارند. ولی افسوس که بعضی از حضرات بجای تبلیغات تجارتی، تجارت تبلیغاتی می کنند و برای بدست آوردن سود بیشتر حتی از دیگرگون کردن چهره انسان و مسخ کردن ارزش های انسانی نیز شرم و باک ندارند.

کار آوازه گر با وجدان و راستین امروز باید معرفی کالا بطریقی دلپذیر باشد. آوازه گر حتی نباید مخاطب خود را «مجبور» به خرید کالا کند. درچنین صورتی کار او تبلیغات نیست او دارد استخوان های جامعه‌ای را زیرفشارهای روانی خرد می کند.

پیشنهاد این است که صاحبان صنایع یا یک مرجع دولتی و یا مدیران تبلیغات و یا همه این عوامل با کمک یکدیگربرای بهبود بخشیدن به صنعت تبلیغات همه ساله مسابقه‌ای ترتیب بدهند و طی آن یک یا چند آگهی را که درآن ضمن تبلیغ یک کالا یا سرویس، به ارزش های والای انسانی ارج و توجه نشان داده شده است انتخاب کنند و سازندگان آنها را به مردم معرفی نمایند. چرا که تجربه نشان داده است هرگاه مسابقه‌ای درکارباشد. عده‌ای حداقل بخاطر شرکت و کسب امتیاز درمسابقه تلاش های سازنده‌ای می کنند. حتی درچنین صورتی بدست آوردن «چیزی» از «هیچ» می تواند امیدوار کننده باشد.

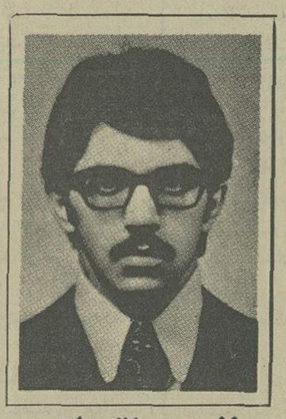

از بهروز تورانی

حدود آزادی واختیارات برای دخالت در تدوین راه وفلسفه زندگی برای مردم باید براساس ضابطه‌های معقولانه استوار باشد

کار تبلیغات شرافتمندانه باید معرفی کالا بطریقی دلپذیر باشد

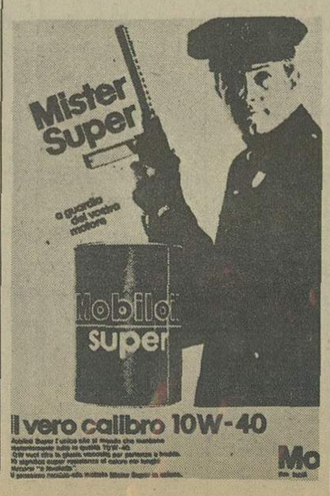

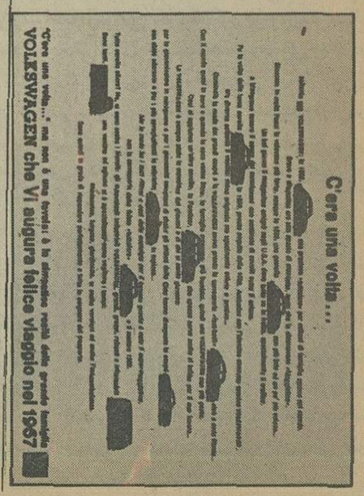

گفتگو با فرزانه تائیدی هنرمند سینما و تئاتر ایران

سینمای ایران تصویر اهانت آمیزی از زن ایرانی ارائه میدهد

من همیشه شب اول نمایش تب میکنم

تشویق هنرمندان در هر مرتبه‌ای که باشد یك ضرورت اجتماعی است

فیلم هنری ساختن یك بهانه برای شکست تجاری فیلم‌هاست

ارائه «هنرناب» خارج از توان بشر امروز است

اشاره: «روزنه» همچنان که تنفسگاه سالمی برای هنر و ادبیات و طرح مسائل اجتماعی از دیدگاهی روشنگرانه و عمیق است، میتواند عرصه‌ای برای بیان افکار و اعتقادات اندسته از هنرمندانی باشد که در این زمینه به چیزی و رای مسائل و حواشی مبتذل آن میاندیشند و این پهنه برای آنها تسکین است و ابراز استعدادی از همه آنچه در وجودشان میجوشد و از آن جمله است «فرزانه تائیدی» که «تئاتر و سینما» هنوز هم نتوانسته است نیمی از آن همه ثروت نهانی که در عمق ضمیر اوست، متجلی باشد و گفتگوئی با او نوعی ارتباط اوست، با دوستداران واقعی تئاتر و همه آنهائی که در روی «سن» تاتر و پرده سینما «فرزانه» را تائید کرده‌اند «ع - پ»

علیرضا وزل

✱ راستی پیش از هر صحبتی، یک چیز هست که دلم میخواست ازت سئوال کنم!

فرزانه: مثل اینکه خیلی درباره آن فکرت مشغول بود.

✱ بله! اینطوره و یادم میآید مصاحبه‌ای با تو را از تلویزیون میدیدم که جایزه سپاس را که گرفته بودی، دست میانداختی و حتی گفتی برای گردو شکستن خوبه، چرا؟

فرزانه - این صرفا یک شوخی تلویزیونی مخصوص ایام عید بود و من نگفتم که شایسته شکستن گردو است، آقای ابراهیم‌زاده پرسید. حال که از دریافت آن مدتها گذشته است، با جایزه‌ات که سنگین هم هست چه میکنی و من نیز بنابه روال مصاحبه که شوخی بود و در حال و هوای طنز... گفتم که برای آنکه کاغذهایم را باد نبرد، مجسمه را میگذارم رویشان.... ابراهیم زاده هم به شوخی و یا طعنه گفت که «با آن میشود گردو شکست» و این شوخی نوروزی به دلخوری دوستان انجامید، در حالیکه من احساس خودم را به گاه دریافت سپاس نشاندادم و احترامی که برای هرگونه تشویقی که در زمینه‌های مختلف هنری از هنرمندان بعمل آمد با زبان ساده اعلام میکنم و این اعتقاد، که تشویق هنرمندان، در هر مرتبه‌ای که باشد، یک ضرورت اجتماعی است و ارزشمند نیز...

✱ بسیار میشنویم و میخوانیم، که بویژه در نقد تئاتر سخن از تئاتر ناب به میان میاید، ولی بگمان من، در چنین ارزشیابی، وجود عیار، بعنوان یک ضرورت باید مطرح باشد و این که، در زمینه هنرهای نمایشی معیار ناب بودن چیست؟

فرزانه - اگر منظور از ناب، «کمال مطلوب» باشد، نه در تئاتر، که در هیچ زمینه هنری دیگری، نزدیک شدن به «ناب» خارج از توان بشر است، زیرا که هرچه اندیشه انسان فراتر رود. معیار کمال مطلوبش نیز از حقایق ملموس و موجود، دور تر خواهد رفت، ولی در دست یافتن به «کمال عینی» میشود گفت که بعضی‌ها، به آن نزدیک شده‌اند، چرا که کمال عینی به شرایط موجود در پیرامون هنرمند نیز بستگی بلا واسطه دارد. البته در تئاتر تصور میکنم که برای دست یافتن به این «کمال» باید، از «دور خوانی» که مرحله آغاز «اجرا» است، تا نمایش هم فرصت کافی باشد و نیز بازیگران شناخت عمیقی از پرسوناژ خود و نمایشنامه و بازیگری داشته باشند.

✱ گمان میکنم که توضیحات شما در توجیه «اجرای ناب» باشد، چرا که شما نمایشنامه خوب کارگردانی میزان‌سن نور، تماشاگر و حتی سالن نمایش را در شرایط خود ذکر نکردید.

فرزانه - بله، گفته شما درست است و باید اضافه کنم که طراحی لباس و صدا نیز باید به این جمع افزوده شوند و چنانکه گفتید برای فراهم آوردن یک تئاتر ناب به معنای دست یافتن به کمال عینی و عملی، باید تمام عوامل موجود، بطور مجرد نیز نزدیک به کمال باشند. و راستش را بخواهید، با این سئوال مرا وادار کردید که آرزو کنم، در صورت جامه عمل پوشیدن این خیال، من اگر بازیگرش نباشم، لااقل تماشاگر آن باشم.

✱ فکر نمیکنید که در سینما، به سبب وجود دست مایه‌های یاری دهنده تکنیکی، دست یافتن به سینمای ناب ممکن تر از تئاتر باشد؟ منظورم اینکه در تئاتر اشتباه را نمیشود اصلاح کرد و در سینما میتوان.....

فرزانه - چرا، من خود چند بار شاهد نزدیکتر شدن چند فیلمساز ایرانی به سینمای ناب (البته در شرایط مالی و تکنیکی سینمای خودمان) بوده‌ام که از آن جمله است. بهرام بیضائی در رگبار، و کامران شیردل در فیلم مستند «اون شب که بارون اومد» و کارگردانی بنام شاهرخ صدر زاده در فیلم مستند تلویزیونی «برنزهای لرستان....» - و شنیده‌ام که یک گروه فرانسوی که برای خرید فیلمهای یکساعته از تلویزیون به ایران آمده بودند، فقط همین فیلم آخری را خریده‌اند و بس....

✱ در تفاوت‌ها و برتری تئاتر و سینما، بسیار سخن رفته است، نظر شما چیست

فرزانه - نکته‌ای را که در مورد سینما باید بگویم اینکه در سینمای ایران، تنها هنرپیشه های ایفاگر نقش نخست فیلم احتمالا از مزیت های تکنیکی و توجه کارگردان برخوردار میشوند و بازیگران دیگر، میتوان گفت که هرگز بطور جدی مطرح نمیشوند در حالیکه اگر دقت کرده باشید به هنگام اهداء جوایز جهانی هرگز نمیگویند هنرپیشه نقش درجه دوم، و میگویند هنرپیشگان عامل کننده... و دیگر اینکه بنظر من بازیگری در سینما، آسانتر از تئاتر نیست و اگر در تئاتر تداوم حسی وجود دارد، این تداوم خود موجب سهولت ایفاء نقش نیز میشود، در حالیکه در سینما هنرپیشه باید برای بازی در صحنه‌های حساس، عواطف مختلف را در وجود خودش خلق کند و مثلا وقتی معشوق پرسناژ میمیرد ممکن است گریه پرسناژ را قبل از صحنه مرگ او فیلمبرداری کنند و هنرپیشه (البته اگر هنرش را باور کرده باشد و کارش را.....) باید این احساس را در وجود خود خلق کند.

✱ ولی در تئاتر اشتباه را نمیشود ترمیم کرد، و هنرپیشه نیز، از آنجا که «انسان» است، همیشه در معرض این خطا هست....

فرزانه - ترس از اشتباه، خود از ویژگی‌های بازیگری تئاتر است، من همیشه شب اول نمایش، تب میکنم و اگر راستش را بخواهید این تب را که بیگمان ناشی از ترس و بهتر بگویم اضطراب است دوست دارم....

✱ خوب کمی هم به حواشی بپردازیم و خاطره‌ای چند از «تپق» زدنهای خود و همکارانتان بگوئید و نیز از ترمیم اشتباه دیگران (اگر بیاد داشته باشید)...

فرزانه - در یک پیس تلویزیونی بنام «با کره مقدس» من باید دراوج هیجان عاطفی، میگفتم «میگفتند و میخندیدند» و من گفتم «میگفتیدند و میخندیدند» که البته این زیاد محسوس نبود... یکبار هم به گاه اجرای نمایش «بازرس» جوان تازه کاری باید به اطاق میآمد (صحنه) و به آقای علی نصیریان میگفت: «آقای بازرس، مدیر میخواهد شما را ببیند» جوانک، به صحنه آمد و با سادگی تمام گفت: آقای نصیریان، آقای مدیر میخواهد شما را ببیند!... نصیریان که جا خورده بود، برای ترمیم حرف آن آقا و تعویض موقعیت شتاب زده گفت «ها»؟! جوانک که بدتر دست پاچه شده بود، دوباره گفت آقای نصیریان... و جماعت تماشاگر و خود ما هم، دیگر نتوانستیم از خندیدن خودداری کنیم...

✱ از بداهه سازی در هنر نمایشی بگوئیم و اینکه در سینما یا تئاتر، کدامیک بداهه سازی بیشتر ممکن است.

فرزانه - البته در سینما، به سبب شرایط خاص تکنیکی و وضعیت موجود بداهه سازی، بویژه در تنظیم حرکات صورت و اندام بازیگر عملی تر است در تئاتر تنها یک صحنه عمومی و تماشاگر وجود دارد، ولی در سینما با پلان درشت میشود حرکات چهره را نمایش داد. در سینما کارگردان توضیح زیادی به بازیگر نمیدهد و صرفا به تعریف صحنه و اینکه فیلمبرداری چگونه خواهد بود میپردازد....

✱ درباره تفکیک مرسوم که سینما را به دو بخش (هنری - تجارتی) بخش میکنند چه میگوئید منظورم این است که مثلا بعضی‌ها میگویند، تصمیم گرفته‌ایم در فیلم هنری بازی کنیم یا فیلم هنری بسازیم، در حالیکه به باور من، هنر چیزی نیست که قالبش را از پیش ساخته باشند و باید منتظر بود و پس از تکمیل یک اثر (حال هرچه که میخواهد باشد...) درباره آن به داوری نشست.

فرزانه - با گفته شما کاملا موافقم و اضافه کنم که بعضی‌ها، برای آنکه در صورت فروش نکردن فیلم با سرزنش دیگران مواجه نشوند، این «جامه پیش ساخته» را به تن فیلم میکنند که بعدها بتوانند عنوان کنند که فروش نکردن فیلم به سبب «هنری» بودن آن بوده است و باقی قضایا - ولی بنظر من اگر فیلم پس از ساخته شدن، اثری قابل تعمق باشد، از آنجا که ماناتر از تئاتر است، بازی کردن در یک فیلم خوب، بربازی در یک نمایشنامه خوب که پس از اجراء به کاروان زمان میپیوندد ارجح است.

✱ ولی در نظر داشته باشید که سینما هم در مقایسه با هنرهای دیگر میرا است و در برابر گزند زمان چندان دوام نمیآورد، و دلیلم اینکه نسل امروز دیگر بوگارت را نمیشناسد و بسیاری دیگر را نیز...

فرزانه - این دریغی است که در هرحال وجود دارد و کاریش هم نمیشود کرد.

✱ میپردازیم به سئوال آخر. نظرتان را درباره دخالت سکس در تئاتر بگوئید، زیرا چند گاهی است که من فکر میکنم در پی رایج شدن بسیاری از کنش های فرهنگی غربی‌ها، اجرای نمایشهائی چون «اوه کلکته» به این دیار هم نفوذ کند...

فرزانه - خیالتان راحت باشد که این فکر دارد کم کم جامه عمل میپوشد!! چرا که من خود یک پیشنهاد بازی در یک نمایشنامه سکسی را دریافت کرده‌ام که البته به سبب خوب بودن نمایشنامه با حذف بعضی از قسمتهایش چندی بعد تمرین آنرا شروع خواهم کرد.

✱ در مورد تصویری که فیلمهای آنچنانی سینمای فارسی از چهره زن ایرانی بدست میدهند (فی المثل رقاصه کافه) که دست آخر هم دست به ترکیب نجابتش نمیخورد چه عقیده‌ای داری؟

فرزانه - این تصویر اهانت آمیزی است که تلاشهای پی گیر زن امروز ایران را بی اثر جلوه میدهد و بنظر من باید که از آن جلوگیری شود. زن ایرانی آن دختری نیست که مطابق داستان اغلب این فیلمها بزور وادار به رقصیدن میشود و آنچنان سرحال و با نشاط میرقصد و اطوار میریزد که آنسرش ناپیداست.... و این چهره، صرفنظر از جنبه‌های بد آموز، لطمه‌ای است بربیکر فعالیت‌های ثمربخش زن ایرانی در اجتماع...

✱ خیلی ممنون. این فرصتی بود برای من و فکر میکنم دوستدارانتان

فرزانه: و برای من که از «روزنه» دیداری با همه این دوستان داشته باشم!

ناگهان، تابستان!

احمدرضا دریائی

راحت شدم. دیگر از آن دردمرموز که از نوک انگشتان دست راستم شروع می شد و تمام تنم را می گرفت و به مغزم می زد و به چشمانم، و مفاصلم راکش می داد وگلویم راخشک می کرد و زبانم را بند می آورد، راحت شدم.

درست یادم نیست ازچه روزی شروع شد. مثل اینکه از پارسال تابستان بود - اواخر تابستان - شب که می خواستم بخوابم، انگار نوک انگشتان دستم را سوزن فرو کرده باشند. کمی می سوخت. سوزشی که زیاد ناراحتم نمی کرد.

آن شب، بی آنکه بدانم چرا نوک انگشتانم می سوزد، روی بام و توی همان رختخواب همیشگی، دراز کشیدم. کمی جابجا شدم و بعد به خواب رفتم.

نسیم صبح که به تنم نشست - قبل ازآنکه، آفتاب تیغ بکشد، می خواستم پتو را روی سینه‌ام بکشم. درعالم خواب و بیداری، اول پتو را کمی با پا، جابجا کردم. قصد داشتم آنرا با دست روی سینه‌ام بکشم. اما نتوانستم سوزشی درنوک انگشتان دست راستم احساس کردم و پشت آن، دردشدید از مفاصل دستم بالا آمد و کم کم، تمام تنم را گرفت و به مغزم زدوبه چشمانم. و مفاصلم راکش داد و گلویم را خشک کرد و زبانم را بند آورد. نمیدانستم چه شده و من باید چکار کنم؟

وحشت زده ازجاپریدم. پلک چشمهایم ازهم باز نمی شد. چهاردست و پا خودم را به پله های پشت بام رساندم و کورمال، کورمال، از پله ها پائین خزیدم. بارهرزحمتی بود خودم را به حوض وسط حیاط رساندم و سرم را چندبار داخل آب فرو بردم. انگار کمی بهتر شدم. می توانستم، اندکی چشمهایم را بازکنم و اطراف را ببینم. دهانم را به شیراب چسباندم و چند قطره آب خوردم. گلویم بشدت می سوخت. اما رمق فریادکشیدن پیدا کردم:

- من دارم می میرم. من دارم خفه می شوم...

سکوت سحرگاه خانه با فریادهای من و بعد از آن با زوزه درقدیمی اتاق مادر، شکسته شد. مادرناتوان و فرتوت، بالای سرم رسید. معلوم بود هیچ کاری ازدستش ساخته نیست.

آرام گفتم:

- مادر! من دارم می میرم...

- چی شده؟

- نمی دانم... فقط میدانم که دارم می میرم.

مادر دستپاچه، چادرش را از روی بند برداشت. آنرا روی سرانداخت و از خانه بیرون رفت. مشت های مادر با سرعت و محکم درخانه همسایه را کوبید و چند لحظه بعد همسایه ها کنار حوض مرا دوره کردند.

- باید او را به دکتر برسانیم.

آقای «علی آبادی» بود که سبیلهایش همیشه مرا به خنده می انداخت. وقتی می خواست یک لیوان آب بخورد. یا توی تکیه برایش شربت می بردیم، با یک دست شارب سبیلهایش را بالا میزد و با دست دیگر لیوان را به دهانش نزدیک می کرد. او هرگز چای نمی خورد. بچه ها می دانستند وقتی توی تکیه نوبت چای به او می رسد، باید یک استکان آب جوش، با یک قاشق توی سینی و درجمع استکانهای چای بگذارند و برایش ببرند.

- آقای.... علی.... آبادی! من... دارم... می میرم.

سبیلهایش تکان خورد و کلمات نامفهوم از لابلای آن خارج شد:

- دکتر... چهارراه... ماشین....

دیگران بالای سرم ایستاده بودند و به پیچ و تاب من و از درد به خود پیچیدن من، نگاه می کردند.

اول بار بود که چادر مادر جلوی آقای «علی آبادی» و دیگران از سرش افتاده بود و او تلاشی برای پوشاندن موهای سفید و حنائی اش نداشت. دستم را بطرف مادر که جلوی من درکنار حوض زانو زده بود، دراز کردم. نمی دانم چرا؟ شاید می خواستم دست های پیرش را دردست بگیرم و برای آخرین بار آنها را بفشارم...

هنوز دستم، چند سانتی متر بطرفش دراز نشده بود که درد، شدت گرفت و فریادم یکبار دیگر درخانه و درمحله پیچید.

مادر گفت:

- شمارو به خدا یک کاری بکنین...

وشنیدم که: «علی آبادی» رفته ماشین بیاره.

***

آقای دکتر! شب که می خواستم بخوابم، سوزشی درنوک انگشتان دست راستم احساس کردم. اما گفتم چیزی نیست. خوابیدم. صبح زود که می خواستم پتو را روی سینه‌ام بکشم، همینکه، دستم را حرکت دادم، سوزش شدیدی از نوک انگشتان دست راستم شروع شد و همه تنم را گرفت.

- قبلا سابقه داشت؟

- نه، آقای دکتر، هیچوقت سابقه نداشت.

- باید منتظر نتیجه آزمایش ها باشیم. بیماری مرموز و عجیبی است. تانتیجه آزمایش معلوم شود، با همین داروهای مسکن باید ساخت.

***

ساعت ۸/۵ روز سه شنبه بود. این را از ساعت بدقواره و تقویم رنگ و رورفته‌ای که دربیمارستان روی دیوار روبروی تخت من نصب کرده بودند، فهمیدم.

- ... آقای دکتر! نتیجه آزمایش معلوم شد؟

دکتر: خانم (خطاب به پرستار) در را ببندید و هیچ کس را به اتاق راه ندهید!

درفاصله‌ای که پرستار دراتاق را ببند و دکتر صندلی را از آن سوی اتاق به کنار تختم بکشد، نمیدانم چقدر طول کشید. اما دستور دکتر به پرستار و نگاه عجیبش به من، انقدر مرا وحشت زده کرده بود که احساس کنم: زمان متوقف شده است و عقربه های ثانیه شمار ساعت دیواری نه با سرعت همیشگی که کند، کند، کند، از این شماره به آن شماره می رسد.

دکتر: تو حالا آنقدر بزرگ شده‌ای که پزشک معالجت بتواند حقیقت را باتو درمیان بگذارد.

آنقدر ترسیده بودم که حتی نتوانستم سوال کنم: اقای دکتر! چه شده؟

... ما راه معالجه تو را پیداکردیم

با شنیدن این جمله، ناگهان همه چیز درآن اتاق، برای من چهره واقعی خود را بازیافت. چهره مهربان دکتر، نگاه محبت‌آمیز پرستار همراهش، ساعت دیواری بسیار زیبائی که درکنار یک تقویم خوش آب و رنگ بردیوار روبروی تخت من نصب شده است.

دکتر ادامه داد:

ما امشب دست راستان را از بالای آرنج قطع می کنیم.

***

راحت شدم. دیگر ازآن درد مرموز که از نوک انگشتان دست راستم شروع می شد و تمام تنم را می گرفت و به مغزم می زد و به چشمانم و مفاصلم راکش می داد و گلویم را خشک می کرد و زبانم را بند می آورد، راحت شدم.

***

تابستان که رسید و هوا که دوباره گرم شد، مادر پشت بام را آب و جاروکرد و پلاس قدیمی را بارختخوابهایم روی بام آماده کرد. من توی همان رختخواب همیشگی دراز کشیدم. کمی جابجا شدم و بعد بخواب رفتم.

نسیم صبح که به تنم نشست، قبل ازآنکه آفتاب تیغ بکشد، می خواستم پتو را روی سینه‌ام بکشم. درعالم خواب و بیداری اول پتو را با پا، کمی جابجا کردم. قصد داشتم آنرا با دست روی سینه‌ام بکشم. اما نتوانستم. سوزش شدیدی درنوک انگشتان دست چپم احساس کردم و پشت آن، دردشدید، از مفاصل دستم بالا آمد و کم کم، تمام تنم را گرفت و به مغزم زد و به چشمانم و مفاصلم راکش داد وگلویم راخشک کرد و زبانم را....

پیشامدها

از : ع - پ

کسب و کار

امیر جذاب بود و تودل‌برو ، از همه مهمتر چم‌و خم بتور انداختن زنها و دخترها را بلد بود و این را همه دوستانش معترف بودند که بابت آشنائی با آنها چاخان ردیف نمی‌کند که از توی مدرسه تمام‌فکر وذکرش اینجورکارها بود و مدام با یك شکار تازه ... که بمرور برای او عادت شده بود .

منوچهر وقتی صدای دوستش « امیر » را از توی تلفن شنید کلی جا خورد :

ـ دخترا بالاخره گذوشتند خبری از رفقای سابقت بگیری ؟

امیر خندید :

ـ ای باباکه بخیل نیستیم‌میخوای چندتاشونو تقدیم حضورتون کنم که از ما دلخور نباشین ؟... اصلا میدونی واسه همینم بهت تلفن کردم .

منوچهر نالید : ای بابا دختری که با تو اومد و روند داره که دیگه بما توجهی نمیکنه ؟

امیر غش‌غش پشت تلفن خندید :

ـ ای بابا اکثر اونا دیگه براشون فرق نمیکنه ، از اون گذشته این روزها یه تیکه ماهانی پاك هوش و حواس منو برده ، کلافه‌ام کرده ، این ورای اونا دیگه‌س !

منوچهر پوزخند زد :

ـ ماشاالله هزار ماشاالله تو عینهو تعمیرگاه پیکان میمونی ، همیشه سرت شلوغه !

بفهمی نفهمی بادی تو غبغب امیر نشست :

ـ خوب دیگه پاری وقتا هم دوستان باید جور مارو بکشند و دست به تعمیرکاری بزنند !

ـ خوب باشه میرم به آپارتمان دختره ولی توهم سفارش بکن که خیطی بالا نیاد !

امیر اطمینان داد :

ـ الانه بهش میگم که یکی از رفقام میاده هواتو داشته باشه ... راستی نمیدونی چقدر ازت ممنونم

منوچهر داشت از هیجان میلرزید وآدرس را هول هولکی یادداشت کرد .

★★★

امیر گوشی را گذاشت ، برای اطمینان نگاهی به دفترچه تلفنش انداخت و شماره‌ای را گرفت:

ـ اکرم خودتی ؟ ... آره جونم یکی‌روبرات فرستادم ..! آره ... آره ... خوب میتونی ازش پول درآری . از اون بچه پولدارای جنس ندیدس ... یادت باشه حق و حساب ما محفوظ بمونه ... اینو میدونم ... فعلا همینو کیسه‌شو بکش ، تا بعد ...؟!

لبخندی زد . کمی فکر کرد . گوشی را با احتیاط گذاشت . پشت‌بندش دفترچه تلفنش را هی ورق زد . رو دوسه‌تا اسم مکث کرد و بعد با کمی ناباوری شماره جدیدی گرفت .

ـ علی جون ! بی‌غیرت خودتی ... چرا سری بما نمیزنی ... کمی گوش داد و متواضعانه سرش را تکان داد :

ـ « ای بابا . زنها و دخترها که جای رفیق‌رو نمی‌گیرند .. نه جونم ... چه تعصبی .. نه به مرگ تو ... باکمال میل ... کی ؟ همین الانه میخوای یك تك‌پا بیا اینجا تا یکی از اونارو دو دستی پیشکشت کنم ... چرا دروغ بگم ... رفاقت که این چیزهارو ور نمیدارد . . پدرم ... آره‌جونم همین الانه بپر تو اتومبیلت... منتظرتم ... قربون تو ... صفاتو .» ؟؟

گوشی را قطع کرد ، شماره‌ای را از حفظ گرفت :

ـ نیلوفر توئی ... آره جونم ...؟!

پروازی دیگر

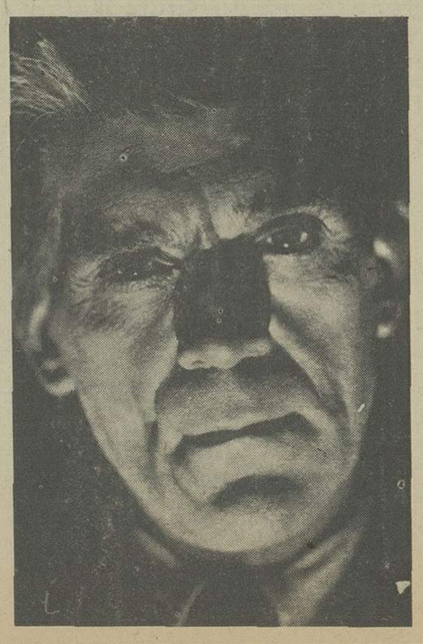

تردید نداشت که تهدیدشان ردخور ندارد و میخواهند مفت و مسلم کلکش را بکنند . اخم و تخم و شارت و شورتشان آنقدر بود که نگذاشتند عذر و بهانه‌ای بیاورد و طلب بخشایشی که تاسمبه را پرزور دید فی‌الفور زد بچاك جاده که در این کار هیچکس به گرد پایش نمیرسید و صد جور راه فرار را بلد بود . نمیشد او را دست کم گرفت و راحت تو تله انداخت ودخلش را آورد :

یك گانگستر حرفه‌ای ، تعلیم‌دیده ، تحصیل‌کرده ، پرفوت وفن وزبل با یك‌شم قوی .

یك هفته‌ای میشد که عینهو آب تو زمین فرو رفت. جای دنجی‌که فکر شیطان هم نمیرسید:

ـ اینجا نمیتونند غافلگیرم کنند،همه‌اشون‌رو لت‌وپار می‌کنم !

تو این یك هفته فقط دوست و یار و غار قدیمش بدیدن او می‌آمد خیلی با احتیاط و زیرکانه . غذا می‌آورد روزنامه . مشروب . و راستی هم آنها حسابی ردش را گم کرده بودند ...

شادی تو دلش پر می‌کشید . هنوز به بسته ساندویچ و قوطی آبجو دست نزده بود . اما بالاخره با بی‌میلی شروع کرد به خوردن یك ساندویچ همبرگر و یك قوطی آبجو ... که تلفن بیموقع شروع به زنگ زدن کرد . قرار نبود دوستش این وقت روز تلفن بزند . چنین قراری نگذاشته بودند ، با نوعی هراس و کنجکاوی طرف آن رفت . نمیشد زنگ تلفن را نادیده گرفت . دلش شور میزد . دلواپس بود :

« یعنی چی ؟ پیغام فوری برای من داره »؟

گوشی تلفن را برداشت و گوش داد . دلش لرزید . « رئیس » بود .

ـ پدر سوخته خودتی ... !

این لحن صمیمی همیشگی او سرحال و تردماغ .

آشکارا دستش لرزید

ـ نفله ایندفعه‌هم جونت‌رو خریدیم، میتونی برگردی سرکارت !

به تته پته افتاد . خیلی ... خیلی ممنون .. شما بزرگواری ...

رئیس ادامه داد :

ـ ما هنوز تو تشکیلاتمون کمتر کسی مثل تورو داریم ...

.... اشتباه ایندفعه‌تو می‌بخشیم !

تردید داشت که رئیس راست میگوید

ـ خوشحالم که حرفهای منو باور کردید دوباره منوتو خودتون پذیرفتید !

رئیس خندید :

ـ یادت باشه ایندفعه حواست‌رو جمع کنی که یکساعت دیگه بایس پرواز کنی .

ته دلش غنج میرفت . این پایان انزوای‌زندگی سگی او بود . دوباره بدنیا برمی‌گشت ، به دنیای هیجان ، تنوع ، دلهره‌های مطبوع . زن‌ها . . بارها ... آشنائی‌ها .. پول ..

رئیس داشت تماس را قطع میکرد .

ـ راستی ، ساندویچ و قوطی آبجوتو یك طوری از بین ببر ... چون تماما آلوده به سمه... بهش سیانور زدیم ! و تلفن را گذاشت . دست او لرزید . فریاد زد : الو ... الو ... چشمش سیاهی رفت . کوشش کرد شماره‌ای بگیرد . درد تمام معده او را می‌فشرد ، نیم‌خیز بطرف در دوید که غلطید و ... !

پایان

تصویر سینما در شعر!

در هنر با شعر شروع کرد
آیا سینما آخرین منزل است؟

برای او مهم اینست که با هنر «نفس» بکشد. میجوشد و میخروشد و در یکجا نمیماند و مهم نیست این «نفس کشیدن» در شعر باشد و واژه‌ها، و یا رنگ و نقاشی. اپرا بنویسد یا فیلم بسازد و در همه احوال از مجسمه سازی هم غافل نماند؟! چه دیدید اگر بروی صحنه هم او را ببینیم و یا سازی بر دستش... که همه و همه برای او «مفری» است تا ذهن مشوش و درون پر غوغایش را تسکین دهد.

«منوچهر شیبانی» را با شعر شناختیم. این ربط پیدا میکند بسالهای خیلی دور، از جمله اولین پویندگان راه سینما و بعد نقاشی. و حالا در سن ۴۹ سالگی با دیپلمی از فیلم سازی او را در تکاپوی سینما مشاهده میکنیم و در این فاصله از مدارکش در صحنه ارائی و تزئینات صحنه هم غافل نیست در حالیکه همیشه و در تمام لحظات با شعر بوده است گواینکه سینما را واجد تمام هنرها میداند و چندی پیش اولین تجربه‌اش را با افسانه آب و آبیاری در ایران ـ بیهانه یک فیلم مستند ـ در صحراها و مناطق مختلف ایران دنبال کرد و گوئی هنرمند چیره دست ایران «عصمت صفوی» آخرین بازی خود را برای همین فیلم گذاشته بود تا در فیلم «عطش» تمامی عطش زندگی در او فروکش کند آنچنان که حتی عمرش مهلت ندهد تا شاهد دیدار آخرین فیلمش باشد...

... و این فیلم نیمه مستند (که در عین حال از داستانی ویژه برخوردار بود) پای شیبانی را بطور جدی بسینما کشید و حالا دست اندر کار تهیه یک ـ فیلم بلند است.

گفتیم شیبانی را با شعر میشناسیم و مجموعه‌های او («جرقه» و «آتشکده خاموش») اولین شعرهای موفق در تداوم منطقی شعر «سینمائی» بود و هرچند اکنون در شور و شوق «سینما» شعر را جدی نمیگیرد ولی این چنین نیست که از این مهم ـ که بهترین روزهای عمرش را با آن گذرانده است، بی اعتنا بگذرد که اتفاقا سینما را هم در شعر تصویر کرده است و وصلتی فرخنده از این دو که آنرا در آخرین شعرش میبینیم که بعضی اصطلاحات سینمائی مانند «لنز، پلاتو ـ سلولوید و....» در شعری بنام: کنیز «لنز» آمده است که یک قسمت آنرا نقل میکنیم.

****

چشم وقیح امیر «لنز»
عریانی پیکرت را
به اسارت کشیده است
ای سپیده یاس‌های غرفه‌های بلند!
و تو
خاتون ارگ های کویری من
کز پشت شبکه‌های بادگیر
عریانیت را، سایه وار
ماه هم
نمیتوانست دید،
اکنون چنین
خاکسار ترکتازان حریص ارقام
درخفتان حلقه‌های «سلولوید»
از پس تخت روانهای مطلا
کنیزوار
تن برخار و خاشاک.
فرصت کشانی
بر آبگینه رنگارنگ تخت‌های «پلاتو»
پیکر خرمائیت
شهد هوس به کام‌های حریصانه میریزد
چنانکه
تلخی حنظل کویر
برزبان چاکا چاک عطش من
و عرق شرم
در زیر تابش غرور خورشیدی
تو افعی غرور صحاری سوزان!
پیکر هوسناک نقشانقشت را بپوشان
در امواج گیسوانت
ـ که آبشار ابریشمین راژپوش ترین رازهاست
چشمان امیر «لنز»
از پس «حساسیت» شدید هوس
نهانگاه ترین نهانیت را
آماج گرفته است

***

که ظاهرا باید این شور و حال شعری در حین کارگردانی فیلم «عطش» (آب در ایران) در کویر به او دست داده باشد! و امید اینکه مجموعه تازه از شعرهای اخیرش را بخوانیم

ـ دیگر اینکه:

سوای شعر که منوط و مربوط به ذوق و استعداد اوست، باقی تحصیلات و مطالعاتش را در پاریس گذرانده است و ظاهرا اثر سینما (با تمام سالهائی که صرف تحصیل و مطالعه آن کرده است) ارضاعش نکند، باز هم او را بسودائی دیگر در پاریس خواهیم دید. شهری که «شیبانی» ببهانه تحصیل در آن بتمامی «زندگی» کرده است!

برای گریهٔ من، چشم روزگار گریست

محمد مالمیر

جدا شد از من و چون عقدهٔ بهار گریست
گذشت و گم شد و در پهنهٔ غبار گریست
تو گریه کردی و رفتی ، تمام شد غم تو
برای گریهٔ من ، چشم روزگار گریست
نه چشم سبز تو تنها گریست ازغم عشق
که چشم سرخ دلم بی‌تو زارزار گریست
چه‌گریه‌های نهانی که در گلو بشکست
مبین شکارتو در دامت آشکار گریست
توانه ، ناله کنان سوگنامه‌ای شد و مرد
به‌سوز وساز من‌این‌نازنین‌سه‌تار گریست
به خاك سرد ، چو حافظ نمیفشانم می
به گور عشق بریزم ، کنون که‌خار گریست

آن پنج تن دانش آموز رشته ادبی دارالفنون

* آنسال اولین دوره‌ای بود که بعد از سیکل اول، کلاسها رشته‌ای میشد و روی نیمکت‌های کلاس چهارم ادبی دارلفنون دانش آموزانی کنار هم نشسته بودند که یا باضطرار و یا بنابه سلیقه و ذوقی که در این رشته داشتند، کلاس ادبی را انتخاب کرده بودند و هرچه از سال تحصیلی میگذشت آنها با یکدیگر اشنا و اشناتر میشدند و همدیگر را بیشتر میشناختند و بخصوص «زنگ انشاء» چهره‌های کلاس مشخص‌تر میشد و دبیرهای ادبیات «موتمن» و «صدیق اسفند یاری» و «استاد تربتی» نقشی در این شناسائی و باروری داشتند.

روی آن نیمکت‌ها که دو سال بعد تا ششم ادبی هم ادامه یافت چند چهره مشخص بودند که بعدها هر کدام دنبال ذوق و استعدادی که در آن کلاس‌ها جرقه زده بود، رفتند.

عباس پهلوان از همان زمان تحصیل روزنامه نویسی و نوشتن قصه را انتخاب کرده بود. نوذر پرنگ شعر میگفت. بهرام بیضائی نمایشنامه مینوشت. نادر ابراهیمی بدنبال یک نثر شسته و رفته بود و داستانسرائی میکرد. داریوش آشوری دلبستگی به نوشتن مقالات اجتماعی و سیاسی داشت.

و حالا نزدیک به ۲۵ سال از آنزمان میگذرد و آن پنج تن دانش آموز کلاس ادبی دارالفنون چهره‌های آشنای هنر و ادبیات ایران هستند و هرکدام در رشته‌ای که بدان عشق میورزیدند بنوعی فعالیت دارند، با این تفاوت که «نوذر پرنگ» شعر میگوید و هنوز به تحصیل ادامه میدهد. او در هوستون بزودی دکترای ادبیات انگلیسی را میگیرد. «نادر ابراهیمی» و «بهرام بیضائی» پس از نمایشنامه و داستان نویسی به سینما روی آوردند. «داریوش اشوری» پس از نگارش چند کتاب تحقیقی اکنون در سازمان برنامه کار میکند و «عباس پهلوان» ضمن فعالیت مطبوعاتی، قصه مینویسد و ضمنا در یک موسسه تبلیغات تجارتی، تخصصش در انتخاب تیتر مناسب و جالب برای محصولات صنعتی و غیره است.

شعر تازه‌ای از

نصرت رحمانی

اگر غمی داری

هنگامه نشسته بود، من گفتم:
هنگام رسیده است، باید راند
سجاده پلک نازنین بگشای
باید که نماز آخرین را خواند
ترکن لب را به بوسه بدرود
بگشای دوبال بادبان درباد
ای مویت کمین گه ظلمت
درنی نی چشم من نگاهی کن
خون نیست، سرشک نیست
گرداب است

***

هنگام رسیده، فتنه درخواب است
بایدگذرکنیم، من گفتم!

***

بودم، ماندم، نماندی و رفتی
رفتم، راندم، نیامدی، ماندی
خواندم، خواندم، نماز آخر را
سجاده زلف را چو افشاندی
تردید تعمد است، قلبم گفت!

***

از فاصله دومرز هیچ و پوچ
باید که گذر کنیم
از معبر چشمهای هم، درهم
لب دوختی و نگاه گرداندی
یعنی که، سکان به دست تردید است

***

اینک من و تو، منیم و از هم دور
چون سایه درون هم فرورفته
چون نورزهم گذشته
چون شب، کور
از معبر شب گذاشته‌ام دیریست

***

نیمی رتوام و نیم دیگر خود
هرجا هستی بخوان، بخوان با من
جادوئی شعر من بمان با من
ای فاصله دو مرز روح و تن
ای لحظه جاودانگی، اسمت
ای قبله شب نشستگان، چشمت
شب می شکند
توپلک را بگشای

***

با خنده‌ای از عتاب میگفتی:
تردید تعمدیست برهرپای
من می شکفم چو میوزی برمن
شعرم، شادم، تراترا دارم
خاکستر آتشم، مراداری
بنشین، به کنارم ارغمی داری
بشکن، بشکن پیاله را، باری
هنگام گذشته است آه...

آری.

گل بوته

همایون تاج. طباطبایی

شکستن شب را
جشنی نمی‌توان گرفت
روز
مرهم زخمی نیست
که آفتاب
خود زخم در بدری‌ست
و سبزتر از روز
چنان که بخواب میروی
میدانم
خدای من از پشت خواب تو
پیداست
و هنگام آن رسیده که
پاورچین
پیش از آنکه تنهایی
فراخ‌ترشود
به‌چراغانی درخت بروم

گلی سفید
از کمرگاه شب
لیزمی‌خورد
ومیان‌لکنت آفتاب
خشك میشود
تالحظه‌ای بخوان
که‌چشمت‌ازباران
دستت ازگیاه
وحنجره‌ات
به‌وسعت صحراست
باغ‌تنت
گل‌بوته‌میخواهد

فاصله

دیروز
در کوچه‌ای،
چون کوچه های دیگر تهران،
من
بی اختیار
تکیه به دیوار
دادم و
زار
گریستم

***

چیزی نبود،
منظره‌ای ساده:
یک زن،
چهار کودک...
اما دلم گرفت،
دیدم هنوز
در مرز آدمیتیم و تا...
تا مرز بی تفاوتی ناپاک،
فرسنگ ها
فاصله
دارم

غلامحسین متین

چگونه وصف کنم؟

سپیدی بدنت را
چگونه وصف کنم ؟
که از سیاهی پیراهنت
چوخورشیدی
دمیده‌تاکه مرا مژده‌ی‌سپیده دهد!
لبت :
حکایت دگری دارد !
وچشم قهوه‌ایت
دریچه‌ای است
به باغ بزرك قهوه وتخدیر
که فال زندگی‌ام را
درون آن دیدم ...

احمد رفیعی

فریدون مشیری

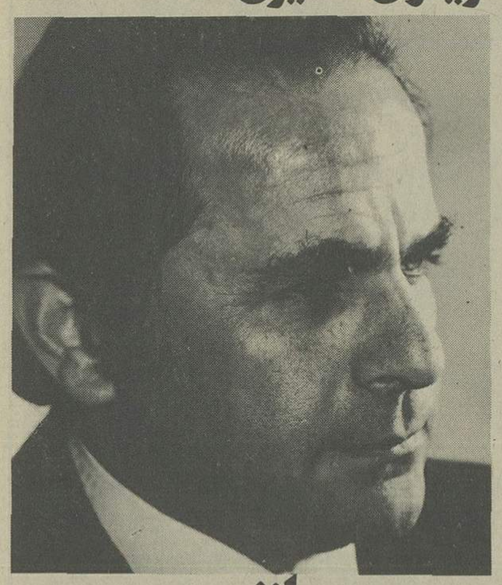

ازنور

هر بامداد
تانور مهر می دمد از کوه های دور
من، بال می گشایم
ـ چابکتر از نسیم ـ
پیغام صبحدم را
درشعرهای روشن
پرواز می دهم
انبوه خفتگان را
بانغمه های شیرین
آواز می دهم
از نور حرف می زنم، از نور
ازجان زنده
ازنفس تازه
از غرور....

*

اما درازدحام خیابان
گم می شود پیام من و نغمه های من
گویند این و آن:
ـ «خودرا ازین تکاپوی بیهوده وارهان!
بی حاصل است فریاد
درگوش های کر!
دیوانه می برد نور،
برموش های کور!»

*

بیگانه باتمامی این حرف های سرد
من همچنان صبور
باعشق،
شوق،
شور
پیغام صبحدم را
پرواز می دهم
انبوه خفتگان را
آواز می دهم
هرجا که می روم
درگوش این و آن
حتی درازدحام خیابان
از نور حرف می زنم
از نور...

ترانه‌های دلتنگی

بگو از جنگل و باران برایم
زجیک و جیک گنجشگان برایم
عزیزم تشنه‌ام جامی بیاراز
هوای صبح کوهستان برایم

***

ترانه های من اشکند و فریاد
حریق بیشه زار معبر باد
ترانه های من آوای تلخی
که کوکوئی شکسته بال سرداد

***

صدای نالش بوران پائیز
طنین شرشر باران یکریز
حدیثی در نهان دارد که در من
غمی می آفریند شوق انگیز.

علی کرم عبدلی

انگلیسی‌ها خود را موظف به دخالت در امور تجاری و سیاسی ایران می‌دانستند

طیاره بمب‌انداز

«... قبل از حرکت از شیراز، خبر ورود یك دستگاه طیاره بمب انداز، که به میدان جنگ زیدون اعزام شده بود، رسید و موجب مسرت شد...»

طیاره (Potez) دو نفره که همراه با اولین سفارشات قشون از فرانسه خریداری شد، بصورت قطعات منفصل به بوشهر وارد گردید. قطعات این طیاره در بوشهر بهم متصل گردید و در عملیات لشکرکشی به خوزستان، چه از نظر اکتشاف مواضع متمردین و چه از نظر پخش اعلامیه‌های قشون، بطور مؤثری شرکت کرد.

مانده از شماره قبل ضمیمه ۲۸ هزار روز تاریخ ایران و جهان

مشارالیهم دریافتند که این کلام من چقدر دامنه دارد، و اشاره به‌چه نکاتی می‌خواهم بکنم. ولی هیچ به‌روی خود نیاوردند. چون سختی و استقامت دیدند، سست و محتاط شدند. اینجا به‌خاطرم آمد که با نمایندگان خارجی چه قسم باید معامله کرد؟ شخصی که مسؤول امور مملکت خود است چرا باید تقاضاهای بیگانگان را بپذیرد؟ چه اجباری دارد؟ چه محرّکی دارد؟ جز ضعف نفس.

زمامدار وطن‌پرست باید قبلاً موضوع را مطالعه کند. قوانین و حدود اختیارات خود و آن نمایندهٔ خارجی را کاملاً تشخیص بدهد و آن‌وقت به‌اتکای حق و انصاف با جرئت و استظهار کامل سربلند کرده و بگوید:

«آقای ایلچی، جناب نمایندهٔ یک دولت عالم متمدن، چه میفرمایی؟ به‌چه حق، به‌چه سبب، با من که مسؤول حقوق یک مشت مردم آسیایی هستم این‌طور صحبت می‌نمایی؟ از من که نماینده یک قوم شرقی کهن و تازه از دریای خونین انقلاب بیرون آمده، هستم، چرا این تقاضاهای نامشروع و بی‌انصافانه را می کنی؟ از چه رو مایل به‌اختلال امور و درهم شکستن قوای مملکتی هستی که تازه می‌رود نضجی بگیرد؟»

اگر زمامدار امور مملکت قبلاً با دماغ باز و شهامت کامل حدود و اطراف قضیه را دیده و سنجیده باشد و تسلیم آداب زنانه و شرم حضور و تملّق نشود، و حقانیت و حجت خود را مثل آفتابی در مقابل چشم مأمور گستاخ و فریبندهٔ خارجی نگاه دارد، آن شخص چه جواب خواهد داد؟

من که در میدان جنگ تربیت شده‌ام، همه‌چیز حتی سیاست را مثل گلوله توپ می‌دانم که به‌طرف شخص مبارز می‌آید اگر ترس در دل راه دادی و عقب‌نشستی و به‌پناهی گریختی، کار تمام است و اگر با پیشانی باز و سر پرشور جلو رفتی، گوی از میدان ربوده‌ای.

ترس همیشه برادر مرگ است، بلکه پدر مرگ زیرا که مرگ از ترس به‌وجود میآید. مأیوس و مرعوب یعنی مرده!

خارجیان همیشه این خلق مرا امتحان کرده‌اند، و در قضیّهٔ خوزستان نیز کاملاً به‌تحقیق رسانیدند. ملتفت شدند که من حقوق و وظایف خود و تکلیف و سیاست آنها را می‌دانم. این بود که در بوشهر نمایندگان انگلیس که همیشه در مقابل وزرا و پادشاهان ایران چهره یک نفر معلم و فرمانده به‌خود می‌گیرند، در این مجلس شبیه شده بودند به‌دو نفر سیاح که فقط تماشاچی اوضاع هستند و هیچ نظری را تعقیب نمی کنند.

من برای اینکه اگر شکی هم در دل دارند کاملاً برطرف شود، در حضور خودشان امیرلشگر جنوب را خواسته و امر دادم در حرکت به‌فرونت تسریع نماید.

خوشبختانه برای اکمال دلگرمی من، خبر وصول مقدمهٔ قوای غرب به‌قشلاقات عشایر لرستان نیز در همین اوقات رسید و تا اندازه‌ای به‌پیشرفت قطعی اطمینان حاصل کردم. هر چند تا این عده از خاك لرستان کاملاً خارج نشوند و به‌دزفول نرسند خاطرم آسوده نخواهد شد.

راجع به مجلس

چون در مجلس شورای ملی مذاکراتی شده بود و بعضی از وکلای مفسد و خائن، زبان به‌اتهامات و مفتریاتی گشوده بودند، تلگراف ذیل را از بوشهر مخابره کردم:

تهران

جناب مستطاب اجل آقای ذکاءالملک وزیر مالیه دام اقباله

«نظر به‌اینکه بر طبق اطلاعات در جلسه رسمی سرّی که در مجلس شورای ملی انعقاد یافته و مذاکراتی، یا مبنی بر عدم اطلاع از جریان امور، و یا فقط از نقطه‌نظر اغراض خصوصی در جلسه مزبور مبادله شده است، و باکمال تأسف هیچ‌کس نبوده که حقیقت امر و بیان واقع را در مقام تذکر برآید، این است که به‌ناچار شخصاً از مذاکرات مذکور در مقام مدافعه برآمده و شرح ذیل را تذکراً به‌جناب عالی تذکار می‌نمایم، تا با استحضار ریاست محترم مجلس، نظیر همان جلسه را که سرّی و خصوصی بوده است، تشکیل داده در زمینه همین مطالب خاطر نمایندگان را مستحضر سازید که متعمّداً راه اشتباه نسپارند.

چنانچه این اقدام هم صورت نگیرد، چون کپیه این تلگراف را به‌ارکان حرب کل قشون داده‌ام، امر خواهم داد که عین آن را به‌وسیله جراید به‌معرض افکار عمومی بگذارند.

مدلول مذاکرات واقعه در مجلس رسمی سرّی مجلس شورای ملی فوق‌العاده اسباب تأثر و تألّم این جانب گردید. اگرچه شناسایی و بصیرت کامل این جانب نسبت به‌اخلاق عمومی هر مظنه را از نظر من مرتفع داشته، مدتی است یقین کامل حاصل کرده‌ام که در این محیط فاسد هیچگونه اعمال حسنه مورد تقدیر واقع نمی گردد. ولی با وجود همهٔ این احوال باور نمی کردم که در مجلس شورای ملی بدون ورود در قضایا مذاکراتی مبادله شود که استحقاق تکرار و اصغای آن را فقط خودگویندگان داشته و دارند. در پایان همین ملاحظات بود که رمز نمره ۴۰۸۶ را با آن توضیحات مخابره کردم. به‌تصوّر این بودم که پاره‌ای اضطرابات خارج از مفهوم فقط در چند نفر از وکلای صالح مجلس شورای ملی تولید شده است و مدلول آن تلگراف فقط برای آن بود که اذهان ساده آنها نیز طرف تحریک و تلقین مغرضین و مفسدین واقع نگردد. باکمال تأسف حالیه می‌شنوم که این مذاکرات خارج از منطق در مجلس رسمی و با حضور تمام وکلا مبادله شده است و نسبتهایی را که در آن جلسه لایق خود بعضی از گویندگان بوده، به‌من منسوب داشته‌اند. از اظهار تأثر خودداری نمی کنم و بیشتر متأثرم از اینکه در مقابل چنین اظهاراتی که از هر وجدان و منطق دور است چرا مبادرت به‌جواب اولیه نمودم. عجب است در صورتی که من به‌هیأت دولت قبلاً تذکر داده بودم که با چه عزمی به‌صفحه جنوب عزیمت می کنم، معذلک در عوض آنکه در آنجا باکمال قدرت و شهامت و سرفرازی جواب مقنعی بدهند، نه‌تنها عجز خود را از جواب، اثبات کرده‌اند، بلکه ضمناً اظهارات مخالفین را نیز تأیید نموده‌اند. این است اخلاق عمومی و حقیقةً من متحیرم که نسبت به‌این اخلاق چه باید کرد و از کجا شروع به‌تصفیه آن باید نمود؟ همین‌قدر متذکر می‌شوم که اگر یک جهل مؤثری عاید بعضی از نفرات این مملکت شده باشد، دلیل آن نخواهد شد که من از حقوق حقه خود صرفنظر کرده این مملکت را به‌طرف فنا و زوال سوق دهم، و با وجود تمام زحمات چندین‌ساله خود که صدق و صفای آن را نه‌تنها ایران بلکه عالمیان می‌دانند، به‌خود حق می‌دهم که این‌قبیل اظهارات را مبنی بر لاقیدی و بی‌اعتنایی به‌قضایای مملکتی

رضاشاه کبیر:

من عمر خود را در میدانهای جنگ و مؤانست با توپ و تفنگ صرف کرده‌ام

سفرنامه خوزستان ۱۰

پنداشته، و با تمام قوا بیش از پیش خود را حاضر نمایم که به این مملکتی که به‌خطرناکترین جبهه‌ها تصادف کرده بود و خودم آن را از اضمحلال و نیستی خلاصی داده‌ام خدمت نمایم. این نسبتهایی که در آن مجلس داده شده مربوط به کسی است که کمترین خدمت او تجدید استقلال مملکت نبوده باشد، به کسی است که تمام عملیات و سیاست او برای تجدید حیات مملکت نبوده و بالاخره آن را مستقل و سرافراز به‌جامعه دنیا معرفی ننموده باشد، و عاقبت مربوط به کسی است که تمام زندگانی و حیات خودرا برای حفظ عظمت و استقلال مملکت به کار نبرده و باز هم تا آخرین نفس در مقام اجرای عقاید صافیانه خود نباشد. حقیقةً فوق‌العاده بی‌انصافی و بیوجدانی می‌خواهد که تمام این عملیات و اقدامات چندین ساله راکان‌لم یکن پنداشته، و آن‌وقت در یک مجلس که حیات و بقایش، شاید از اثر عقاید مملکت‌خواهانه او بوده است، این قبیل اظهارات بشود. آنوقت هم هیأت دولت باکمال متانت نشسته و از تمام این قضایا اظهار بی‌اطلاعی نماید. من هیچ‌وقت عادت ندارم که به‌شرح حکایات و قصه‌ها بپردازم و با آن معتقداتی که نسبت به‌این مملکت در نهاد من مفطور است قطعاً مسلم و بدیهی است که مراتب وجدانی خود را در مقابل ایران و مسؤولیت خود را در مقابل خدای ایران فراموش نکرده، اقداماتی راکه منجر به‌خیر و سعادت مملکت بشمارم، با مسؤولیت خود عملی خواهم نمود. و احتراز می‌جویم از اینکه از این به‌بعد طرف مخابره و مکالمه با جماعتی بشوم، که بهیچ‌وجه من‌الوجوه در خط شناختن سعادت مملکت نبوده و نیستند. این عقاید، جدیداً در من احداث نشده اخلاق عمومی را مدتی است تشخیص داده‌ام و سابقاً هم اگر اشارتی رفته است که بدون اطلاع مجلس اقدامی به‌عمل نخواهد آمد، پر واضح است، مقصود، همان نمایندگان صالح مجلس شورای ملی بوده است. والّا خون چندین‌هزار جوانانی که عاشقانه در راه عظمت و اقتدار و استقلال این مملکت فدیه شدند. نمی‌توان فدای اغراض نفسانی و خیالات مجنونانهٔ چند نفر مفسد معلوم‌الحال نمود.»

رئیس‌الوزرا و فرمانده کل قوا

۲۸ عقرب

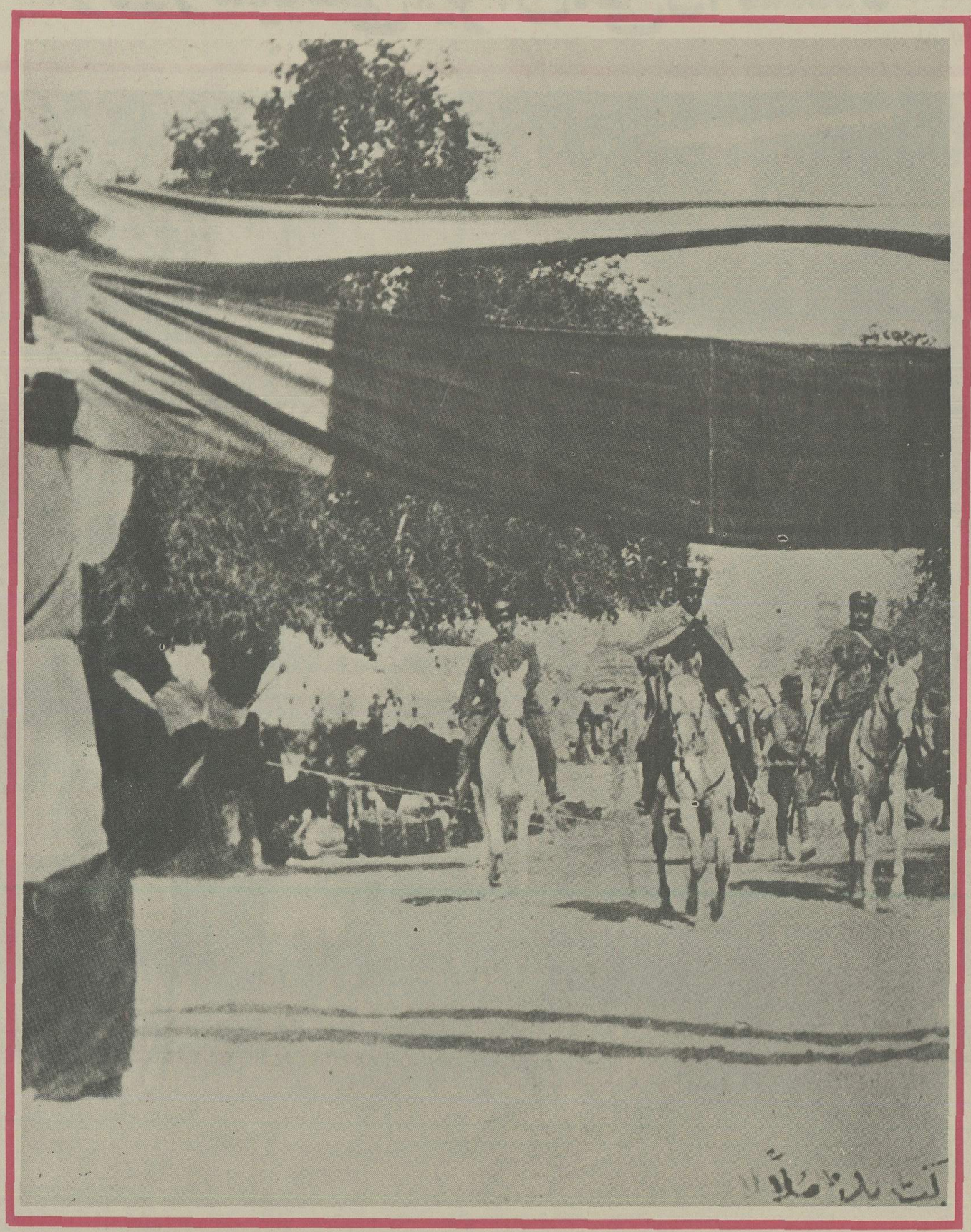

بسوی ده ملا

اعلیحضرت رضا شاه کبیر هنگام عزیمت از مرکز اردو.

تلگراف ذیل شب قبل از حرکت از بوشهر واصل شد، چون جواب کافی و شافی داده و شفاهاً مذاکرات را قطع کرده بودم لازم ندانستم عجالةً جوابی داده شود.

مقام منیع بندگان حضرت اشرف وزیر جنگ و فرمانده کل قوا دامت عظمته

«در تعقیب معروضه نمره ۳۷۰۰ و دستخط جوابیه نمره ۴۱۰۱۵ برای استحضار خاطر مبارک سواد تلگراف وزیرمختار راکه از وزیر امورخارجه گرفته شده ذیلاً به‌استحضار خاطر مقدس می‌رساند:

محبت فرموده تحیات دوستانه مرا الحال که به‌ایران مراجعت نموده بپذیرید. یقین دارم اگر وضع بدون تغییر بماند، نتیجهٔ منظور حاصل خواهد شد. به‌واسطه پیش رفتن قوای دولتی در خط‌غربی «بهبهان» و «زیدون» و «بندر دیلم» که حضرت اشرف وعده فرموده بودید، کار دوستدار خیلی مشکل شده است. در «سویره» و «جیری» فیمابین قشون «ایلجاری» باکمک قشون دولتی و ایلات هوادار خزعل و بختیاری مصادماتی واقع، متأسّفانه منجر به‌تلفات جانی طرفین شده است، چون اماکن مزبوره چهارفرسخی «اپلش» طرف غربی خط فوق‌الذکر واقع است، مسلم است که تجاوز از طرف هواداران خزعل و بختیاری نبوده است. باید همچو تصور کنم که این کار بدون اجازه بندگان حضرت اشرف بوده است. بنابراین صمیمانه خواهشمندم احکام اکیده برای فرماندهان محلی صادر فرمایند که به کلی در خط بهبهان و بندر دیلم بمانند. هرگاه بیش از این از خط مزبور پیش بروند و مصادمه واقع شود، شکی نیست که نتایج بسیار وخیمه داشته و باعث منازعه خواهد گردید. موقع را مغتنم شمرده احترامات فائقه خود را تقدیم می‌دارد.

وزیر خارجه عرض می‌کند منتظر دستور و امر مبارک هستم»

رئیس ارکان حرب کل قشون سرتیپ امان‌الله

نمره ۳۷۶۷

من ملزم بودم که به‌هیچ یک از این مذاکرات و اخبار و تلگرافات و تبادل عقاید و افکار و سوداهایی که هرکس در مغز خود می‌پرورید اعتنایی ننمایم، و فقط از عقاید شخصی و تصمیماتی که اتّخاذ نموده بودم پیروی کنم و در این موقع برای آنکه نائره جنگ خوزستان بیگناهان آن سامان را فرا نگیرد، ابلاغیه ذیل را نوشته و به‌طبع رسانیده، امر دادم که به‌وسیله ایروپلان در خوزستان انتشار بدهند، تا همه دشمن مملکت را شناخته و از نیّات و عقاید من هم مستحضر باشند. این است ابلاغیه مزبور:

ابلاغیه ریاست وزرا و فرمانده کل قوا

«اهالی خوزستان از علما و اعیان و تجار و کسبه و طوایف و شیوخ و غنی و فقیر و زارع و کاسب و بالاخره فرداًفرد و بلااستثنا باید بدانند، که قطعهٔ خوزستان، یکی از ایالات قدیم و عزیز ایران و جزو صفحاتی است که انتظام و آسایش عموم اهالی آنجا از روز اول مرکوز خاطر من بوده و در تمام اقدام و عملیاتی که تابه‌حال مصروف انتظامات ایران نموده‌ام، همیشه وضع رقّت‌بار مردم آنجا در ضمیر من منعکس و منتهز فرصت بودم آن نعمتی که امروز شامل حال ایرانیان است متوجه حال اهالی مصیبت‌زدهٔ این مرزوبوم هم بشود.

اینک که پریشان حواسی خزعل دارد او را به‌طرف عواقب روزگار خود سوق می‌دهد و همین‌طور انتقامی که طبیعةً در مقابل تعدیات و تجاوزات سابقهٔ او نسبت به‌اهالی باید متوجه مشارالیه شود، مرا به این حدود رهبری کرده و امر به سوق‌الجیش داده‌ام، که هم او را از این خواب گران‌بیدار کرده‌وهم آن بیچارگانی را که تاکنون اسیر چنگال بیرحمی او بوده و خون و مال آنها را ظالمانه مکیده است رهایی بخشند.

برادران و فرزندان من

تمام شما از وضیع و شریف مظلوم بوده و هستید و قشون دولت با هیچ‌یک از شما طرفیت ندارد، زیرا من شماها را مقصر نمی‌دانم و همه باید از نعمت ایرانیّت بهره‌مند شده، باکمال ناز و نعمت زندگانی نمایید. فقط و فقط خزعل مقصر دولت است و اگر عده‌ای نظامی به آن حدود اعزام می‌شوند، برای سرکوبی و تدمیر شخص اوست، و تنها اوست، که باید در زیر شمشیر انتقام درآمده و مکافات اعمال او، همان اعمالی که تاکنون در بارهٔ شما روا داشته است، در کنارش گذارده شود.

با یاری خداوند عنقریب او به‌صورت سایر خائنین خواهد نشست. شما که تمام، اولاد و برادر من هستید، همه‌جا تکیه به‌قشون دولت داده و قشون را برای حفظ آسایش خود بدانید. زیرا به‌فرماندهٔ آنها امر قطعی داده شده که تمام شما را به‌منزلهٔ خود قشون و برادران من دانسته و از هیچ مساعدتی در حفظ آسایش شما فروگذار نکنند.

اهالی خوزستان در هر نقطهٔ این ایالت که باشند به‌طور قطع ویقین بدانند که همهٔ آنها به‌موجب همین بیانیه در امان من هستند و هیچ کس مزاحم آنها نبوده و نیست و باید از تمام قلب به‌توجّهات و سرپرستی من مستظهر و امیدوار باشند. فقط باید مراتب ایران‌پرستی و دولتخواهی خود را به‌فرماندهٔ قشون اثبات کرده و از هرنوع تعرضی مصون و محروس نشینند.

چنانکه گفتم من چون شخصاً به‌این صفحه آمده‌ام که برادران‌خوزستانی خود را ملاقات کرده و نوید امنیت و انتظام و آسایش و ترقّی و تعالی آتیه آنها را حضوراً به آنهاگوشزد نمایم، و دستور سرکوبی و قلع و قمع خزعل و هرکس که تابع وپیرو اوست عنقریب صادر خواهد شد. تمام اهالی باید به کلی برحذر باشند که کسی از پیروان خزعل را در منازل خود راه و پناه ندهند. نظر به‌اینکه از هوا و زمین عنقریب خانه خزعل و تابعین او طعمه توپ و آتش خواهد شد؛ باید با تمام قوا از خزعلیها دوری بجویند که هیچ خانه‌ای مورد سوءظن قشون واقع نشود.

این آخرین وقعه‌ایست که برای خوزستان پیش خواهد آمد و خیلی مردم آنجا باید احتیاط داشته باشند که محشور با پیروان خزعل نشوند، و اگر دیده و شنیده شود که کسی حتی یک نفر ازکسان خزعل را پناه داده و یا از زن و بچه آنها سرپرستی کرده، دچار شدیدترین مجازات خواهد شد.

درخاتمه نظر به اینکه من جز شخص خزعل دیگری را مقصر نمی‌شناسم، تا زمانی که اعلان یورش داده نشده، هریک از اتباع خزعل هم بیایند

سفرنامه خوزستان ۱۱

احمدشاه در پاریس نشسته و به لهو و لعب مشغول است

عزیمت به‌دورترین ایالات مملکت

«... مقصود من از عزیمت از تهران به دورترین ایالت این مملکت، برای تصفیهٔ امور جاریه و رفع قضایای وارده نبود. این موضوع، اهمیت آن را نداشت که من شخصاً عزیمت در این صفحه نمایم. کافی بود که یکی از صاحب‌منصبان را مأمور تصفیه قضایای این خطه نموده و حل معضلات را به سرنیزهٔ نظامیان فداکار حوالت نمایم. بلکه یگانه منظور من از تحمل زحمات و متاعب، فقط برای آن بود که شخصاً به دادخواهی هموطنان خود، و آن رعایای بیچاره‌ای که هرروز در معرض تجاوزات واقع می‌گردند، قیام نموده باشم...»

در تصویر. ملتزمین رکاب، از راست به چپ عبارتند از:

سه نفر از افراد اسکورت، یدالله‌خان اسلحه‌دار باشی پیشخدمت مخصوص، امیرلشکر خدایار خدایاری، جعفر قلی‌خان بختیاری (سردار اسعد)، سرهنگ علی‌اصغر خلعتبری (ساعدالدوله) آجودان مخصوص، سرتیپ عبدالرضا افخمی، امیرلشکر محمود انصاری (امیر اقتدار)، امیر لشکر محمود آیرم، سلطان اسماعیل میرزا مسعود (معتمدالدوله)، قائم مقام‌الملک رفیع، امیر لشکر علی نقدی (سردار رفعت).

و پناهنده به‌قشون شوند، من از تقصیر سابقهٔ آنها صرفنظر می کنم و به‌نظر سرپرستی به‌او نگاه خواهم کرد. ولی اگر اعلان حمله و یورش داده شد، هرکسی که برضد قشون اسلحه در دست داشته باشد، در ردیف خود خزعل محسوب و جزای او فقط مرگ خواهد بود.

تمام عشایر و طوایف ساکن خوزستان لازم است مدلول این بیانیه را باکمال دقّت بخوانند و پند بگیرند، زیرا بعد از این پشیمانی شود و حاصلی ندارد.»

رئیس‌الوزرا و فرمانده کل قوا

رضا

بسم‌الله‌الرحمن‌الرحیم

«فلیعلم، کل من قطن خوزستان، من‌العالم والجاهل والوضیع والرفیع والفقیر والغنی والشّیوخ والاعیان والزّراع من دون استثناء، فرد من‌الافراد، ان قطر صفحة خوزستان، ایالة مهمة عزیزة جلیلة من ایالات مملکة ایران ـ صانهاالله عن‌الحدثان ـ و هی من‌الصّفحات‌الّتی، لازذلت قاصدا اصلاحها و امنیة اهالیها، و کلّما صرفت اوقاتی فی اصلاح داخل المملکة کنت متوجّها الی حال اهالی تلک‌الصّفحة المهمّة الّتی کانت سکنتها تحت‌الشدّة و کنت انتهزالفرصة حتّی ادخلها فی‌العیش الرّغیدالّذی، کانت‌الرّعیة فی تمام ایران تستریح به، وتستانس منه، و هذاالاختلال‌الّذی شمل حال خزعل لابدّ، و ان یسوقه الی مالا ینتظر من عواقبه‌الوخیمة الّتی حصد تهایده لنفسه، وکما انّ‌الدهر یذیق کلمن اذاق‌العباد جوراً کذلک انهضتی و ساقنی الی هذه‌الناحیة، لنجاة صفحة خوزستان اهالیها من شدائد من تسلّط علیها و لذا امرنا بسوق الجیش والعساکر، لایقاظه من هذه‌النومة‌الثقیله، حتی تنجی‌الرعایا والسّکنة‌المظلومین من شدّة ظلمه و جوره.

یا اخوانی و یا اولادی کلّکم مظلومون ولا یخفی علیکم‌انّ‌العساکرلیسوا، بصدد ایذائکم و تخویفکم، لانّکم لستم مقصّرین بل ترجوا من‌الائمه، انّکم تتنعّمون بنعمة‌الایرانیة والامنیة و بالعیش‌الرّغید تتعیّشون و لیس، نظرالدولة الی احدالاّ الی خزعل، لانّه هوالمقصر. و ان سیق‌النظام والجیش الی تلک‌الناحیة فهو محطّ نظرالدولة لاغیر، و هوالّذی لابدّ له من‌الاضمحلال والهلاک، تحت سیف الانتقام، لعلّه یذوق ما اذاقکم و بتأییدالله تعالی، عماً قریب یتلبس بلباس‌الذّلة والهوان‌الّذی یلبسه الخائنون. و انتم‌الّذین، تکونون بمنزلة اخوانی و اولادی، فلاّ بدوان تکونوا معتمدین علی قوةجنودالدّولة واعالموا انّ‌الجنود سیقت‌لحراستکم و رفاهیتکم لان‌الامر القطعیّ قد صدر انّ‌الجنود لاتنظر الیکم الاّ بعین الاخوة والوداد والمحبة.

و لیعلم

اهالی خوزستان قطعاً انّهم فی ای نقطة من نقاط خوزستان، کانوا قاطنین یطمئنّون بانّهم فی حمایتی بموجب هذه‌الابلاغیه ولا یتعرّض لهم احد بالسّوء و یستظهرون بمظاهرتی لهم فی کل امر من‌الامور، ولا یتوقّع منهم، الاّ ان یثبتوا حبهّم لایران و اعلام رئیس‌الجنود بانّهم تحت‌اطاعة الدولة واوامرها وانّا توجّهنا الی هذه‌الناحیة لانّ‌الاقی اخوانی‌الخوزستان، و ابشرهم حضوراً ببشارة‌السعادة والاصلاح والامنیة‌المقبلة الیهم، فیما سیأتی انشاءالله تعالی ولا یخفی علیکم، ان‌الاوامر الاکیدة فی خذلان خزعل، وکل من تابعه سیصدر قریباً و لیحذرالاهالی من ایجادالخائنین و اتباع خزعل فی بیوتهم و مساکنهم لانّه عمّا قریب تکون بیوته و مساکنه تحت شراره الاطواب‌الهوّائیّة والارضیة، فیلزم کلّ احد من‌الاهالی، ان یبعد نفسه من موافقة خزعل و اتباعه لئلاّیکونوا متّهمین عند روساء جیوش‌الدّولة و هذه اخر واقعة من وقایع خوزستان، فلیحذر النّاس من‌الحشر مع اتباع خزعل، و ان علم او عرف انّ احداً من اتباع خزعل کان فی بیت احد من‌الاهالی، او توجّه الی اهل بیت اتباع و اولاده، فهو من‌المقصّرین، و سیعذب بعذاب شدید، و فی‌الخاتمة منه و تفضّلاً علیهم مالم یکن یصدر حکم تهاجم‌الجیوش و قدمهم الی تلک‌الناحیة، لرجع احد من اتباع خزعل، الی اطاعة‌الدولة و اتصلّ و توسّل بالجیش فلنصرف عنه‌النّظر و لننظر الیه بنظرالعطف واللطف وکذا عند صدور امر التهاجم والتقدم و حرکة‌العساکر للاشتغال بالحرب، لووجدوا سلاحاً عند احد من اهالی تلک‌الناحیة، علی خلاف مقصد الجیش، لابدّ، و ان یکون فی عداد اتباع خزعل و جزائه‌الاعدام، لاغیر، فلیقراء، تمام اهالی و عشایر تلک‌الحدود هذه‌الابلاغیة و لقد اعذر من‌انذر ایّاکم ان تاسّفوا و تندموا بعد هجوم‌البلیّات والسلام.»

رئیس‌الوزراء والحاکم علی کل قوی

رضا

عمارات حکومتی و محلی که فعلاً من سکونت دارم مشرف به‌دریاست، و واردین را هم در این نقطه می‌پذیرم. اگرچه منظرهٔ دریا بینهایت زیباست و گاهی با دوربین آمدورفت کشتیها را تماشا می کنم و از مشاهدهٔ این صفحه دلربای طبیعت لذّت می‌برم، ولی تمام توجّهم معطوف به‌طرف خوزستان است و خیالی جز عزیمت بدان صوب ندارم. به‌این قصد امر دادم فوری کشتی حاضر کنند تا از بوشهر به‌طرف بندر دیلم حرکت نمایم.

اخیراً یک فروند کشتی جنگی از آلمان خریده‌ام که آن را به «پهلوی» موسوم کرده‌اند. خیلی میل داشتم با آن کشتی حرکت نمایم، زیراکه هم از کشتیهای قدیمی مظفّری و پرسپولیس بزرگتر بود و هم از آنها از همه‌جهت مطمئنتر. تحقیق کردم، معلوم شد کشتی مزبور حالیه در عدن متوقّف است و چهارده روز طول دارد تا به‌بوشهر برسد. چون عجله داشتم و تأخیر و توقف را صلاح نمی‌دیدم، گفتم همان کشتی مظفری را با وجود کهنگی و پوسیدگی و کوچکی حاضر کنند تا فردا به‌طرف ساحل خوزستان حرکت نمایم.

در کشتی مظفری

مسافرت در این کشتی مخاطره عظیمی بود. زیرا که مخصوص سفر دریا ساخته نشده و چند جای آن رخنه‌های فاحش داشت که هر لحظه ممکن بود، در آب فرو رود. وقتی که به‌همراهان تکلیف ورود در این کشتی کردم، رقّتی به من دست داد. کاپیتان کشتی که موافق انتظار، اطلاعات وسیعی در امر دریانوردی نداشت، یک روز مهلت خواست که کشتی را مرمّت کرده،

شیخ خزعل

تروریست‌ها را به خانه برادرش فرستاد تا او را بکشند

سوراخهای آن را مسدود نماید و من متفکر بودم در دریایی مثل خلیج فارس چگونه می‌توان در چنین سفینه‌ای مدت سی‌وهشت ساعت زمام اختیار را به‌دست امواج داد؟

علی‌التحقیق در این سفر صدی هفتاد بیم خطر می‌رفت. اما من هیچ‌وقت در مهالک اندیشه به‌خود راه نداده و در راه وصول به‌مقصود جان و مال را مهم نمی‌شمارم. فردا یک ساعت بعد از ظهر از منزل به جانب نقطه‌ای از بندرکه قایق در آنجا منتظر ما بود حرکت کردم. کشتی در یک فرسخی ساحل انتظار داشت و بایستی این مسافت را با قایق طی نمود. خدا و مقصود مقدس خود را در نظر گرفته، با حاکم و اعیان بوشهر و اهالی که تا کنار دریا به‌بدرقه آمده بودند خداحافظی کرده در قایق نشستم. بعضی از همراهان را اجازه دادم که با من سوار شوند و بقیه در قایق دیگر بنشینند. قایق با حرکتی ناگهانی ازساحل دور گشت و به‌جانب کشتی رهسپار شد. حرکات قایق بی‌تماشا نبود. از جانبی به‌جانبی متمایل می‌شد و امواج با چهرهٔ سیاه و لبان کف آلود حاشیه اعلای آن را می‌بوسیدند.

این قایق ضعیف که بر پشت امواج قوی سوار بود و با چابکی تمام با حرکات متغیرانه آنها بازی کرده و یکان‌یکان را به‌ملاطفت از پهلوی خود دور نموده با جنبشی چالاکانه بر دوش موج دیگری بالا می‌گرفت، مرا به اندیشه فرو برد و به‌خاطرم آورد که نوع بشر برای مقهور کردن این عنصر بیرحم و پرنفع، یعنی دریا، چه زحماتی کشیده و چه تجربیاتی کرده است. آن شخصی که قایق را اختراع کرد و دورهٔ سواری بر تنه‌های درخت والوارهای ناهموار را سپری نمود، حقیقةً چه خدمت بزرگی به‌تمدن و آسایش زندگانی انسان کرده است! همین مقدار ترقی آیا چقدر مدت لازم داشته و چه جانها بر سر این کار رفته است؟ واز آن روز تاکنون فن کشتیرانی و صنعت کشتی‌سازی چه مراحل عظیمی را طی کرده است؟

مثل همیشه از فکر عمومی متوجه منظور خصوصی و همیشگی خود، یعنی ایران افتادم و بر حرمان وطن خود از نعمت دریانوردی و حکومت بر این عنصر سیال محزون گشتم. متأسفانه در عهدی که ممالک روی زمین بیش‌از پیش به‌اهمیت دریاها واقف شده و بر سر تصرّف یک‌مشت آب شور، خونها می‌ریختند و خاکها از دست می‌دادند، سرنوشت ملت ایران به‌دست پادشاهانی طماع و خودخواه و غافل افتاده‌بود که دیدهٔ کوتاه‌بین آنها ازحدود «چشمه‌علی» و رودخانه «جاجرود» دورتر نمی‌دید. به شکار رفتند و سرسره‌بازی کردند و بر عدهٔ زنان و خواجه‌سرایان افزودند وگذاشتند که دول اروپا نه‌تنها آبهای دوردست را برادرانه یا خصمانه تقسیم کنند، بلکه به‌دریای مخصوص ایران و راه منحصربه‌فرد مملکت آنها نیز وارد شوند، و دست بی‌احترامی دراز کنند. دریایی که در اعماق آن گنجهای بی‌پایان خفته و سطح آن گذرگاه ذخایر و مصنوعات روی زمین است، متأسفانه هیچ بهبودی در اوضاع ساحل‌نشینان خود خاصه ایرانیان بنادر حاصل نکرده است. ثروت بی‌پایان از پیش چشم آنها می‌گذرد و از دست آنها عبور می‌کند و ذرّه‌ای احوال معاش و علمی آنها خوبتر نمی‌شود. فی‌الحقیقة چقدر تأسف آور است و چقدر شبیه است، وضع ایرانیان مقیم بنادر و جزایر خلیج فارس به‌ماهی که در امثال گویند، همواره غریق بحر است و همیشه خشک‌لب و آرزومند آب. در تمام عالم اشخاصی که در ساحل دریاها هستند به‌زودی توانگر می‌شوند، اما روزبه‌روز اهالی بنادر خلیج فارس گداتر می‌گردند. زیراکه سیاست بی‌عمق و سبکسرانه قاجاریه، این هموطنان زحمتکش ما را مزدور یا تماشاچی اجانب کرده است.

مثلاً اهل بوشهر با تحمّل گرمای سخت و هوای بد، هنوز استطاعت ندارند که کوچه‌های شهر خود را پاک و آباد سازند، و از دنیای متمدنی که در دروازهٔ آن قرارگرفته‌اند اندکی استفاده نمایند. اگر داخلهٔ خاک امن باشد، تمام بنادر خلیج فارس کم‌وبیش قابل ورود و صدور مال‌التّجاره و توقف سفاین هستند. نقص این بندرگاهها علاوه بر امنیت داخله و فقدان راههای بزرگ تجارتی مخصوصاً یک رشته راه‌آهنی است که اگر کشیده شود و مرکز بنادر را به‌بلاد معتبره داخل فلات متصل کند اهمیت خلیج فارس و بنادر جنوبی ایران صد درجه بیشتر خواهد شد.

هوای این قسمت به‌قدری گرم است که اگر چه برج عقرب بود، در برازجان همراهان شب را روی بام استراحت کردند. درجهٔ حرارت خلیج فارس در تابستان در بعضی نقاط چهل و در بعضی نواحی پنجاه درجه سانتیگراد است. آب خلیج فارس از هر دریایی شورتر است. اوضاع زندگانی و لباس

سفرنامه خوزستان ۱۲

قسمت مخابرات

قشون اعزامی به‌خوزستان، برای مخابرات از رسد کبوتران نامه‌بر، دستگاه هلیوگراف و واحد علامتچی با بیرق استفاده میکرد.

و میزان فکر و ذوق اهل بنادر به‌غایت تأسف آور است. در این موقع که قایق متزلزل، ما را در میان آب و هوا حرکت می‌داد، در کمال خلوص از خداوند مسألت نمودم که مرا موفق دارد، مطابق آرزوی دیرین خود، بنادر ایران را آزاد و آباد کنم و این خلیج پربرکت را که اکنون دیوار زندان ایران محسوب می‌شود، مبدل به‌دروازه‌ای کنم که ثروت و علوم و صنایع دنیای متمدن از آن به‌داخلهٔ مملکت ورود نماید.

بالاخره قایق به‌سلامت رسید. از پلکان بر عرشه کشتی صعود کردیم. اما کثافت و اندراس کشتی و بوی نفت وگرد ذغال‌سنگی که تازه ریخته بودند و سطح کشتی را سیاه کرده بود، اسباب انزجار خاطر شد. هر چند امر دادم با تلمبه شست‌وشوی کامل کردند به‌قسمی که تا مسافتی آب دریا قیرگون شد. اما بوی تعفّن باقی ماند. حرکات کشتی نیز مزید بر علت گردید. کم کم هوا تاریک و دریا منقلب شد و همراهان به کلی از پای درآمدند و به‌ناخوشی دریا و دّوار سر مبتلا شدند. دبیر اعظم و وزیر پست‌وتلگراف و قوام‌الملک چنان انقلابی داشتند که حالتشان رقّت‌انگیز بود. حتی نمی‌توانستند کلاه را از زمین برداشته بر سر بگذارند. عموماً درحال اغما بودند. در این میان من و وزیر داخله مقاومت می‌کردیم. از انقلاب دریا، کاپیتن متوحش شد.

دولت ایران در خلیج فارس، دارای کشتی قابلی که لایق دریانوردی باشد نیست و من هم عزم کرده بودم که اگر قایق کوچکی هم از مال دولت ایران دست بیاید، آن را بر هر کشتی دیگر ترجیح داده و در آن مسافرت کنم. این کشتی که من و اتباع مرا می‌برد وگرفتار امواج ساخته، موسوم است به کشتی مظفّری، و تقریباً زورقی است که اساساً برای سیر در دریا ساخته نشده و مخصوص عبور از کانالها و رودخانه‌ها و تفرّج در سواحل است. با وجود کوچکی، ای کاش نو و پاکیزه بود که در آن صورت به‌طیب خاطر خود را به‌دریا می‌سپردیم ولی کشتی مزبور گویا کثیف‌ترین سفینه‌ای باشد که امروز در دریاها و اقیانوسها درگردش است. در و دیوار و روزنه‌های آن به‌غبار ذغال و چربی نفت آغشته است. و اگر شخصاً نمی‌ایستادم و امر به‌شستن نمی‌کردم توقف در آن میسر نبود. عفونت کشتی اگر هم امواج شبانه ممدّ آن نمی‌شد برای مریض کردن مسافرین کفایت می‌کرد.

جای تشکر است که در خطسیر ما هیچ کشتی بزرگ و با مهابتی ملاقات نشد که حقارت کشتی ما را نمایانتر سازد والا تجسم حقارت کشتی از نقطه‌نظر مملکت شاید تأثیراتش برای من زیادتر بود از این ابتلایی که در قبّهٔ دریا داشتم. خاصیت موجود زنده و نشوونمای عالم در میل به‌توسعه و ترقّی است. فوق‌العاده تأسف‌خیز است، که در تمام دوره سلطنت قاجاریه، کسی به‌فکر تهیّه چندکشتی معتبر در این گذرگاه مهم نیفتاده، امر این شریان بزرگ تجارتی را مهمل گذاشتن و به‌تفرّج در چمن سلطانیه و شکار جرگه اطراف تهران و عشرت «عشرت آباد» پرداختن شخص را متعجب و خشمناک می‌کند. آیا می‌شود خلیج فارس را فراموش کرد؟ واقعاً زمامدار مملکت چقدر باید در خواب باشد که این موقع مهم را نبیند!

خلیج فارس را اولین عرصه کشتیرانی انسان باید دانست. از کشفیات و حفریات بحرین و حوالی بوشهر معلوم شده است که بیش از هزار سال قبل از میلاد در خلیج فارس مؤسسات بحرپیمایی دایر بوده است. از عهدی که اولین دولت مقتدر در حدود خلیج فارس تشکیل شده است تا امروز هیچ پادشاه دوراندیش و ترقّی‌طلبی از یاد خلیج فارس غافل نبوده است. در تاریخ عالم، نخستین اسمی که از دریا برده می‌شود ذکر این خلیج است. قریب چهارهزار سال قبل از میلاد پادشاهان کلده در این دریا کشتی رانده و حتی به‌بحر عمان نیز دست انداخته‌اند. تجارتی که در عهد فنیقیها و بابلیها در این بحر می‌شده بی‌اهمیت نیست. امتعه آسیای جنوبی از این راه به‌بازارهای اروپای جنوبی نقل می‌شد. داریوش کبیر سطح خلیج فارس را از سفاین ایران مستور نمود و اسکندر در سیصدوبیست‌وپنج قبل از میلاد وقتی به کنار «سند» رسید «نئارکوس» امیرالبحر خود را امرداد که بحر عمان و خلیج فارس راگردش کند. او نیز از «سند» تا شط‌العرب را متهورانه سیاحت کرد. «تراژان» سردار رومی بعد از غلبه بر آسیای غربی بی‌اختیار خود را به‌خلیج فارس رسانیده و در آن به کشتی‌رانی مشغول شد. در عهد ساسانیان، این گذرگاه مهم، تجارت دنیای متمدن را از روی سینه خود عبور می‌داد و از اقصای آسیا، اجناس مختلفه در آن وارد شده و در انتهای خلیج به‌دست کاروان و قوافل سپرده می‌شد.

رضاشاه کبیر: من در میدان جنگ تربیت شده‌ام و همه‌چیز حتی سیاست را گلوله توپ می‌دانم

سفرنامه خوزستان ۱۳

بیدارترین ملل آنهایی بوده‌اند که بیشتر به‌خلیج فارس اعتنا می کرده‌اند. تذکّر تاریخ این دریا نکته فوق را ثابت می‌سازد. دولت ایران در زمانی که تاریخش روشن است، توجّهاتش به‌طرف این آبها جزرومد غریبی داشته است. مدّ آن در عهد جلوس پادشاهان توانا، مثل سلاطین اول و سوم صفویه و قهرمان افشار و جزر آن، در ادوار ضعف آور شاه سلطان‌حسین و قاجاریه است.

توجه دول دریانورد اروپا به‌خلیج فارس در عهد صفویه شروع شد. تجارت این دریا، خاصه ابریشم ایران، رشته‌ای بود که تجار طماع را به‌این دریا می کشید. در عهد شاه‌اسمعیل اول، پرتغالیها که ملاح و سیاح معروفشان «واسکودگاما» پیشرو دریانوردان عهد بود، به‌خلیج فارس راه یافتند. در ۹۱۳ «آلفونس دالبوکرک» با سفینه‌ای چندبه «مسقط» وارد شده سپس شهر «هرمز» را به‌دادن مالیات سالیانه مجبور کرد» و بعدها آنجا راکاملاً قبضه نمود و محل قلاع نظامی و استحکامات کرد. بنا بر قول مورخین اروپایی در این زمان «هرمز» چهل‌هزار سکنه داشته است. پرتغالیها بعد از تصرف این موقع مهم، که مرکز عملیات نظامی و تجارتی آنها شد، به‌تدریج که تمام بنادر و سواحل خلیج ایران، خاصه نقطه‌ای که امروز بندرعباس نام دارد. و پرتغالیها آن را «کامبرون» خواندند غلبه نمودند، و بیش از یک قرن صاحب‌اختیار خلیج فارس شده و هیچ کشتی را بدون دادن باج، رخصت ورود و خروج نمی‌دادند.

قدرت آنها به‌درجه‌ای رسید که تا مسافتی در داخله مملکت هم دخالت کرده و حکام را به انقیاد خود وا می‌داشتند و دولت صفویه را به‌چیزی نمی‌شمردند.

شاه‌عباس بعد از نظم داخله متوجه دریای فارس شد و به‌معاضدت دولت انگلیس که در این وقت حاضر برای شرکت در جنگ و طرد پرتغالیها شده بود، بر سواحل خلیج فارس حمله برد. در ۱۰۲۳ داودخان حاکم فارس را به‌تصرّف بندرعباس گماشت و در ۱۰۳۱ با انگلیس عهدنامهٔ مفیدی بست. دو ماه تمام حصار «هرمز» محصوربود. ایرانیها در این جنگ به‌قدری رشادت و لیاقت بروز دادند که امروز من از تذکر آن به‌وجد آمده و سختیهای این کشتی کثیف و دریای منقلب را فراموش می کنم. ایرانی در هر عهدی که قائد توانایی دارد، تواناست و روزی که دولتش ضعیف است، ضعیف و عبارت «الناس علی دین ملوکهم» بیش از همه‌جا در ایران مصداق پیدا می کند. این اسباب تأسف است زیراکه من میل دارم ملتی که امروز به‌خدمت آن قیام کرده‌ام، ثبات خلق و استقلال ذات و اعتماد بر نفس داشته باشد، تا بیشتر فرمانده از فکر و شمشیرش استفاده کند و مملکت سعادتمندتر باشد. اما چه چاره، که سلاطین سلف، باب هر قسم تعلیم را جز درویشی و عیّاشی و لاقیدی بر روی خلق بستند، و از اعمال ناشایست و سستی ارادهٔ خود درس بسیار وخیمی به‌مردم دادند. سابقاً اشاره کردم که در فاصلهٔ قلیل میان عهد شاه‌سلطان‌حسین و نادر، چگونه ملت ایران از حضیض سستی به‌اوج قدرت و توانایی رسید. اوضاع خلیج فارس هم مثل اخلاق ملت ایران بود.

شاه‌عباس قریب چهارصد توپ از قلعهٔ هرمزگرفت. پرتغالیها تسلیم شدند و تمام متصرفات و مؤسسات و قلاع خودرا به‌ایران واگذاشتند، به‌استثنای صید مروارید در بحرین و حق گمرک در جزیره قشم. و شاه به‌شرط آنکه فقط تاجر باشند و در سیاست وارد نگردند، به‌آنها اجازه اقامت داد و قلاع آنها را محل ساخلو ایران ساخت. حتی انگلیسیها را هم با آن همه مساعدت که به‌وسیله بحریه خودکرده بودند در خلیج فارس، تصرف و اختیاری نداد چون برافراشتن بیرق، خاص دولت ایران بود، شاه اجازه داد که دولت انگلیس هم فقط یک بیرق بلند کند.

بعد از شاه‌عباس تدریجاً ایران خلیج خود را فراموش نمود و اعراب آن سوی مرز دست تطاول درازکرده در آب و در خشکی به‌دزدی و راهزنی مشغول گشتند و عمال دولت را بی‌اختیار ساختند. نادرشاه با نظر دوربین خود اهمیت خلیج فارس را دریافت و چون ملت ایران تاج پادشاهان خود را به‌او تقدیم کرد، بدواً به‌دریا روی آورد. تمام سواحل و جزایر خلیج فارس را منقاد نمود. این پادشاه اگر مجال می‌یافت، بحریه صحیحی ایجاد می‌نمود. مقدمات آنرا به‌این ترتیب فراهم آورد که درشمال وجنوب کارخانه کشتی‌سازی ایجادکرد و از مازندران به‌بنادر، چوب حمل می‌نمود و استادان انگلیسی را برای تعلیم و تربیت ایرانیان اجیر کرد و قرب بیست کشتی جنگی در خلیج فارس به‌حرکت آورد و پرتغالیها و هندیها و انگلیسیها را مزدور سفاین ایران ساخت تا ایرانیان عملاً دریانوردی بیاموزند. اما چه‌سود که دورهٔ اقتدار این شاه طولی نکشید. با رفتن او، کشتیها نیز پراکنده و تارومارگردید و دولت قاجار که بعد از دولت کم‌دوام زندیه تثبیت یافت، از آن بحریه که شالوده‌اش ریخته شده بود، نتوانست استفاده کند و حتی بقایای آن را جمع آورد. یکی از سیاحان اروپا که یک قرن بعد از نادر به‌بنادر آمده گوید «در سواحل ایران استخوانبندی کشتیهای عهد نادر را دیدم که چون مال بی‌صاحب ریخته‌وپاشیده بود و محافظ و مراقبی نداشت.»

در ضمنی که اوراق تاریخ خلیج فارس را از پیش نظر می گذرانم بار دیگر سیمای محبوب کریم‌خان پیش چشمم مجسم می‌شود. این سلطان را من دوست دارم و بی‌اندازه احترام می کنم زیراکه بعد از شاه‌عباس و نادر، و شاید بهتر از این دو پادشاه، راه ترقی مملکت را دریافته بود و از این جهت همّ خود را به توسعهٔ تجارت و صنعت مصروف می کرد.

در اوضاع خلیج فارس مهر مخصوص اخلاق او پدیدار است. زیراکه بعد از مصفاکردن ایران از وجود رقبای خود، بی‌تأمل به خلیج فارس روی آورد. خارجیان را نوازش کرد و آنها را به تجارت تشویق نمود و آزادی بخشید، اما در تحت نظر عمال ایرانی، تا جز به‌تجارت نپردازند.

جزیره خارک

هلاندیها از هرج‌ومرج قبل از کریم‌خان استفاده کرده از بصره به جزیره خارک که اکنون کشتی ما از نزدیکی آن می گذرد، آمدند و استحکاماتی ساختند. این جزیره در ده‌فرسخی شمال غربی بوشهر است. یک فرسخ و نیم طول و یک فرسخ عرض دارد. در محصول مروارید، این جزیره رقیب بحرین است. ماهی وگچ نیز از مال‌التجاره‌های آنجاست. مروارید خارک در صلابت و سفیدی برمروارید بحرین و «سرندیب» ترجیح دارد. عدهٔ سکنهٔ آن را در آن عهد، دوازده‌هزار نفر نوشته‌اند. بیشتر سنّی هستند. شغلشان تجارت و ملاّحی و صید مروارید است اماکریم‌خان، خارک را از آنهاگرفته، به فرانسویها بخشید که به‌تجارت مشغول باشند. فرانسویها مواظبت کاملی در آنجا نکردند و بعدها در عهد قاجاریه، انگلیسیها به‌خیال تصرف آن افتادند، زیرا که موقعیت نظامی مهمی دارد. دومرتبه در موقع جنگهای هرات این جزیره را ایستگاه نظامی کردند و مأمورین و اموال خود را از بوشهر به‌آنجا نقل نمودند، لیکن بعد از «مصالحه پاریس» آنجا را تخلیه کردند. در مقابل جزیره خارک، جزیره خارکو است که زمستانها غالباً غیرمسکون و تابستانها منزلگاه ماهیگیران است.

عهد قاجاریه

دوره قاجاریه شروع شد. انگلیسیها با شیوخ متمرّد قراردادهایی بستند. دولت ایران به‌انگلیسیها حق داد، که در موقع لزوم، برای مرمت کردن کشتیهای خود، در ساحل ایران قدم گذارند. ناپلئون که از اقصای اروپا بهتر از فتحعلی‌شاه به‌اهمیّت خلیج فارس آگاه بود خواست از وضع جغرافیایی این معبر معتبر استفاده کند. پس با دربار قاجاریه وارد گفتگوگردید. اما حکومت ایران به‌قدری نالایق بودکه از این فرصت بی‌نظیر استفاده مهمی نکرد، و درباریان که از برق طلای روس و انگلیس خیره بودند نتایجی راکه می‌شد از رقابت این دول اروپایی نصیب دولت ایران گردد و به‌مساعدت فرانسه بحریه ایران قوت بگیرد، هیچ در نظر نیاوردند و کار به‌جایی کشید که دولت از این دریا در حقیقت محروم ماند و خارجیان، حتی در عهدنامه‌هایی که میان خود می‌بستند، لازم نمی‌دانستند آب خلیج فارس را هم تقسیم کنند. زیراکه آن را اصلاً مال دولت ایران نمی‌خواستند بدانند که محتاج به‌تقسیم باشد.

دولت انگلیس بعد از آنکه در محاصرهٔ هرات کامیابی را با ایران دید، قشونی در بوشهر پیاده کرد تا ایران متوجه جنوب شود، و از هرات که دروازهٔ هندوستانش می گفتند، صرفنظر نماید. از آن‌وقت تاکنون این دولت از خلیج فارس صرفنظر نکرده است. ادارات آنها، خاصه تلگرافخانه‌های بنادر، ملجاء ناراضیها و بست فراریان شد. به‌وسیله کمپانی لینچ، کشتیرانی خلیج فارس را به‌خود انحصار داد و هفت خط مهم دایر کرد. در اول قرن بیستم از

قصر شیخ
«... عمارت خزعل، که بهترین ساختمان این شهر است، برای ما مهیا شده بود...»

اهالی بوشهر استطاعت ندارند کوچه‌های شهر خود را پاک سازند

سفرنامه خوزستان ۱۴

سه میلیون لیره قیمت صادرات خلیج فارس، قریب چهل‌هزار تومان فقط سهم سایر ملل بود. مأمورین سیاسی در مسقط و کویت و جزایر بحرین و بوشهر و بندرعباس مقام دارند که مواظب منافع انگلیس‌اند. تقریباً تمام تجارت رودکارون متعلق به انگلستان و مستعمرات آن است.

بدیهی است به‌واسطه مخازن سرشار نفتی که در ایران موجود است و فعلاً استخراج می‌شود، می‌توان گفت، شرکتهای ایرانی اگر در خلیج فارس تشکیل شود، همیشه بار برای حمل خارجه که عبارت از مواد نفتی باشد، دارا خواهد بود و حقیقةً مورد تأسّف است که تابه‌حال سرمایه‌داران ایرانی این نکته را در نظر نگرفته‌اند. به‌همین ملاحظه، من که همیشه علاقه تامّی به‌توسعهٔ اقتصادیات و تجارت ایران داشته و دارم به تجار ایرانی خاطرنشان کرده‌ام که باید در فکر تکمیل مؤسسات تجارتی خود بوده، اسباب کار را مستقلاً فراهم سازند.

فوت فرصت

در نوشتن این سطور، قصدم تحریر گزارش یومیه است و ابداً میل ندارم به‌اشخاص و دودمانها تعرض بکنم. ولی چه باید کرد که هر قدمی برمی‌دارم، علامتی از تن‌پروری و بیفکری و خرابکاریهای عمدی تخت‌نشینان قاجار حکایت می‌کند. سلطنت پنجاه‌ساله ناصرالدین‌شاه، که قاجاریه او را گل سرسبد و درّةالتّاج خود می‌دانند، تصادف کرده بود، با جنبش علم و صنعت ممالک متمدنهٔ کرهٔ ارض که با نهایت سعی و جدّ، خود را از سلاح دانش و فنون مختلفه مسلّح و مجهّز می‌کردند.

نوع بشر در قرن نوزدهم میلادی شتاب و دقّتی که در پیش رفتن و ترقّی کردن نشان می‌داد، شبیه بود به شخصی که پنجاه سال در خواب غفلت باشد و بخواهد در پنج روز باقی، تلافی مافات کند. در این قرن می‌توان گفت که انسان به‌قدر تمام دورهٔ ایجاد خود، صرف قوه و ابراز کوشش کرده است. ملل متنوعه سعی داشتند که در آخرین مسابقه از یکدیگر باز نمانند و بیش از همسایگان خود به‌وسعت خاک و آب و استقرار نظم و توسعه تمدن و ترقّی سرزمین خود بیفزایند. رفتند و رسیدند به‌جایی که نه‌تنها باعث آسایش خودشان است، بلکه افتخار نوع بشر است.

در بحبوحهٔ این گیرودار، شاهنشاه ایرانمدار نه‌تنها به‌خود تکانی نداد، عالماً و عامداً با طرز ریا و سالوس و خوابهای خرگوشی چنان پشت‌پایی بر این مملکت زد که ذرات آن را فقط در دیار بدبختی یا سرزمین عدم باید جست‌وجو نمود! من منتظرم که ایران بحریه داشته باشد. غریب خیالی و عجب انتظاری! کسی که اوضاع آنروز را در مقابل خود ببیند و آگاه باشد که در آن نیم‌قرن منحوس، چه بلایی بر سر خلیج فارس آمده است، آیا باز متوقّع مشاهده بحریه در خلیج فارس باید باشد؟

بهتر آنکه از این موضوع نیز صرفنظر کنم، زیرا که خون جاری می‌شود از چشم اشخاصی که به تعصّب ملی آشنا بوده و صفحه خلیج فارس را با این نقوش ننگ ببینند. خدای را شکر که من موفق شدم قشون بیگانگان را از بنادر خارج کنم، و بیرق شیروخورشید را بر سواحل جنوب ایران نصب نمایم. خدای را شکر که همین زورق معیوب که خود ایستاده و دادم تعمیرش کردند، زورقی است که نسیم دریا بیرق شیروخورشید را بر فراز آن به‌اهتزاز درمی‌آورد. در این صورت هیچ اهمیت ندارد که من و همراهانم در این سفینه مریض شویم و یا در قلب دریا جای کنیم.

خطر

شب قبل از عزیمت از بوشهر، خبر کتبی محرمانه از یکی از مبادی مهمه رسید و دبیر اعظم به‌من ارائه داد که شیخ خزعل از تجهیزات قشون، سخت نگران است و قوای خود را در سر راهها تمرکز داده است و می‌داند که برای فرماندهٔ کل قوا، خط سیری جز بندر بوشهر به‌بندر دیلم نیست، و مجبورم به‌ذلّت‌سواری کشتی مظفّری تن در دهم، و شیخ هم از ساعت حرکت من آگاه است. آخرین تدبیرش اینکه یک کشتی بزرگ جنگی روانه کرده و با یک ضربهٔ توپ، کشتی ضعیف و کوچک مرا واژگون سازد، یا مرا اسیر کرده به هرجا می‌خواهد ببرد. قبل از وصول این راپرت خودم نیز به‌این فکر افتاده بودم و راپرتهای دیگری هم به‌من رسیده بود. واقعاً برای غلبهٔ خود، خوب نقشه کشیده بود.

مقامات سیاسی هم این تهدید و تخویف را کرده بودند. اخباری هم که می‌رسید این خیال را تأکید می‌کرد. معذلک عالماً و عامداً خود را در این مهلکه انداخته و از عزم خود صرفنظر ننموده، صلاح مملکت را بر جان و مال خود ترجیح دادم و وارد این زورق پوسیده و دریای مخوف شدم. خیلی مسرورم که جز من و رئیس دایرهٔ تحریرات من، کسی از این موضوع سابقه نداشت، والّا بیشتر مضطرب و آشفته می‌شدند. در این کشتی جز من و قریب بیست نفر که همراهم بودند، کسی وجود نداشت. چون کشتی مخصوص سفر دریا نبود، توپ و وسایل دفاعیه نداشت. واقعاً این اقدام من یک جانبازی غیرعادی بود در راه عظمت مملکت.

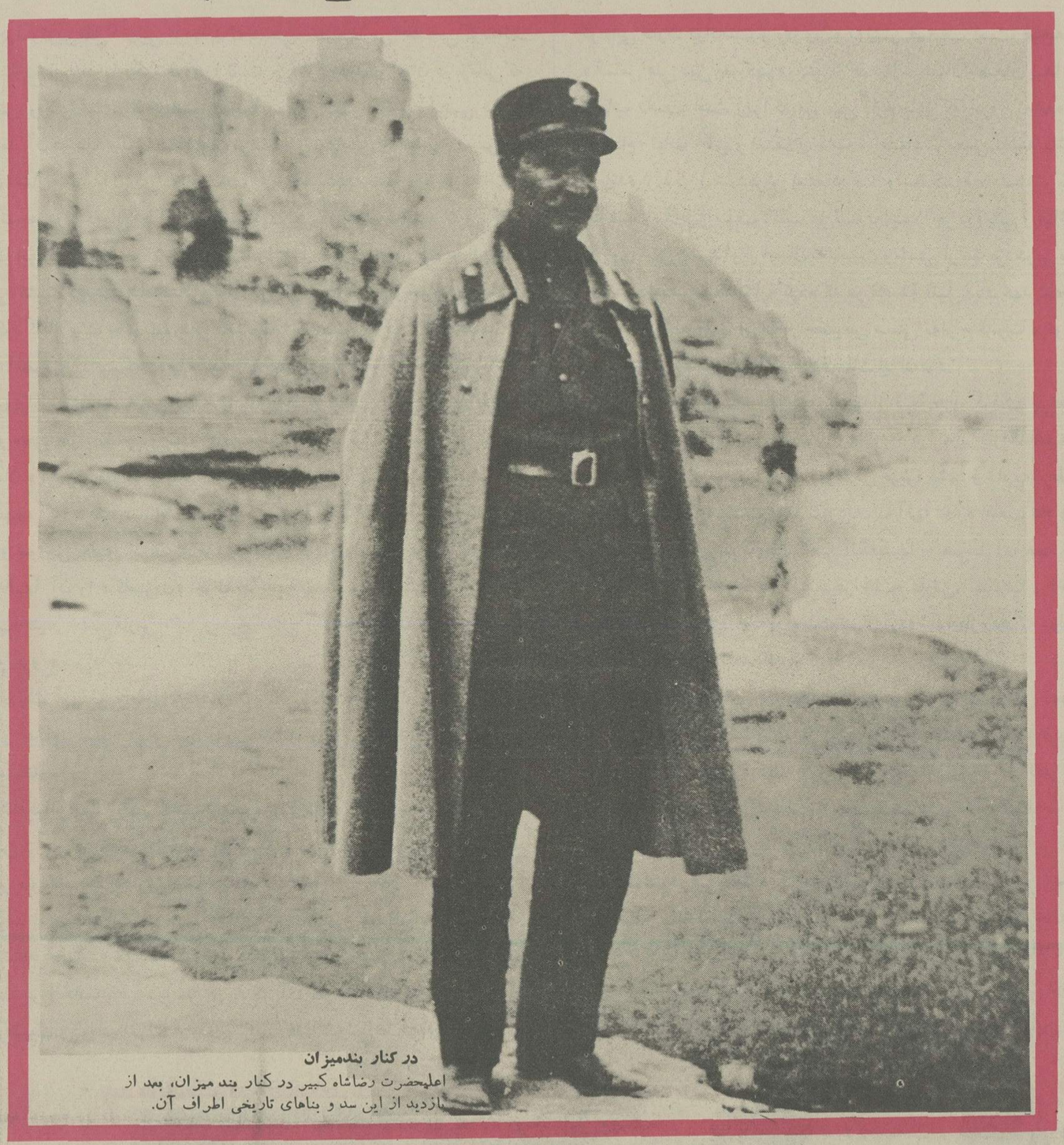

در کنار بندمیزان
اعلیحضرت رضاشاه کبیر در کنار بند میزان، بعد از بازدید از این سد و بناهای تاریخی اطراف آن.

شیخ خزعل را ندیده بودم، ولی قیافه او را در عکسش دیده و تحت دقّت قرار داده بودم و می‌دانستم که با قیافه‌های جنگی متفاوت است، و حدس می‌زدم که اعمال قشون فاتح من در اکناف مملکت و این سیلابی که فعلاً به‌اطراف و نواحی او جاری کرده، قدرت او را تهدید نموده‌ام. مجال و قوهٔ اندیشیدن اینگونه تدابیر را ندارد.

به‌علاوه متموّل است و دارای ثروت‌گزاف، و شخص توانگری که سنگ دیگران به‌سینه زده و در همان حال جواهر و نقدینه خود را هم از دسترس حوادث محفوظ دارد، غیر از کسی است که با یک عقیده خلل‌ناپذیری در راه مملکت حاضر به‌جانبازی و فداکاری شده است. با تکیه به‌توجهات خداوند متعال و شمشیر درخشان خود هیچ‌یک از این اخبار و تهدیدات داخلی و خارجی را اهمیت نداده، وارد دریا شدم و به‌سلامت در بندر دیلم پیاده گردیدم. آنچه بر من و همراهان گذشت اهمیت ندارد. از روز اول خیر و صلاح مملکت در سایهٔ زحمت و فداکاری و شهامت اهل آن حفظ شده است، و من هم همین اصول قطعی را باید همواره در نظر داشته، روی پای خود ایستاده، به‌بازوی خود تکیه کنم. فرضاً در دریا غرق می‌شدیم و مملکت آن فایده‌ای را که باید، از جانبازی ما نمی‌برد. ولی تاریخ اسم ما را به‌وظیفه‌ناشناسی ثبت نمی‌کرد.

پنجشنبه پنجم قوس

مقارن ظهر بندر دیلم از دور نمایان شد و برق شعف از چشم اطرافیان من درخشید. همه دورنمای عمارات را با آنکه از گل و خشت خام است به‌یکدیگر نشان داده و یکدیگر را تبریک می‌گفتند.

در یک‌فرسخی بندر، کشتی ایستاده و نتوانست پیشتر برود. زورقی لازم بود که ما را به‌ساحل برساند. در این وقت باز مقدمات انقلاب دریا که تازه آرام شده بود، شروع شد. امواج کف‌آلود از هر طرف برخاست و در سطح دریا گاهی پنج ذرع بالا و گاهی پنج ذرع پایین می‌آمد. در میان این تلاطم بایستی کشتی را ترک گفته به‌زورق سوار شویم. کاپیتن در زورق جای گرفت و من فوراً همراهان دل باخته را به‌وسط زورق کشیدم. زورق جدا شد و در تصادف با هر یک از امواج طوری بالا و پایین می‌رفت که حقیقةً وحشتناک بود. دریا با زورق بازی می‌کرد و از این طرف به آن طرف پرتابش می‌نمود و ما تسلیم رب‌النوع دریا شده دل بر غرق نهادیم. در اینجا قعر دریا از ده الی بیست ذرع عمق داشت. امواج ساحلی هم که به‌شدّت معروف است، بیشتر اسباب نگرانی بود. به‌هر حال این یک‌فرسخ هم طّی شد. در بین راه صحبت می‌کردم و می‌خندیدم تا حواس سایرین را جلب نموده، نگذارم به‌اطراف خود متوجه باشند. در نزدیکی بندر، زورق هم ایستاد. چند نفر حاضر شدند که ما را به‌دوش کشیده به‌خشکی برسانند. این هم خالی از زحمت نبود و عاقبت مرکوبهای مختلف را ترک کرده به‌خشکی رسیده قلباً خدا را شکرگزار شدیم و زورق را امر دادم ببرند و بقیه همراهان را بیاورند.

نشان دولت

در ساحل، چیز مضحکی که دیدم این بود که کاپیتن به‌خاک افتاده شکر خداوند را به‌جای آورد. چون به‌او نزدیک شدم، برخاست نشان درجه اول خارجه را از من تقاضا کرد. سبب پرسیدم. معلوم شد همان وقت که ما سوار شدیم، کشتی از دوجانب سوراخ بوده، و او رخنه‌ها را مسدود ساخته و در تمام راه بیم داشته است که رخنه باز شده، آب وارد گردد و کشتی به‌قعر دریا فرو رود. مخصوصاً در حوالی نصف‌شب که باد و طوفان شروع شد، می‌گفت دومرتبه نزدیک آمدم که مطلب را بگویم اما چون مشغول تحریر بودید، جرئت تکلم نکردم. یک‌ساعت بعد از نصف‌شب، صدای شکستن یکی از چرخهای کشتی به‌گوش رسید. یقین کردم کار تمام است و همه طعمهٔ ماهی شده‌ایم. فوراً زورق کوچک را از کشتی جدا نمودم.

به‌خاطرم آمد که درست همان اوقات صدایی شنیده بودم، ولی گمان کردم در خارج است و به کشتی ربطی ندارد. باری کاپیتن نشان می‌خواست برای اینکه توانسته است ما را با این کشتی خراب به ساحل برساند. اما من از دادن نشان خودداری کردم و او را به‌بذل انعام امیدوار و دلگرم نمودم و احترام نشان را محفوظ داشتم. اگر چه متأسفانه دربار قاجاریه احترام و عظمتی برای نشان و علامت دولتی باقی نگذارده است. یکی از فرانسویان موسوم به‌ویکتوربرار، در اوایل مشروطیت کتابی راجع به‌انقلاب ایران نگاشته و در صفحه ۱۱۹ می‌نویسد:

«عشایر، با پادشاهان قجر قراردادهای فردی و جمعی دارند. سلطان نیز در اتلاف وجه و اعطای نشان حاتمی می‌کند.»

غالباً اشخاص نالایق و خائن به‌وطن را می‌بینید که از جانب دربار دارای نشان شده‌اند. واقعاً کار نشان به‌جایی رسیده است که صاحبان فضیلت و تقوی و خدمتگزاران فداکار، نشان خود را در بی‌نشانی تشخیص می‌دهند. کاپیتن تقصیری نداشت. شاید در دوران قاجاریه او اولین مأموری بود که به‌پاداش خدمت معین و محسوسی تقاضای نشان می‌کرد. در ضمن استنکاف از دادن نشان، دلم به‌حال کاپیتن سوخت و در سیمای او علائم تعجب ظاهر بود، که چگونه در ازای خدمتی که جان‌ما را محروس داشته، از اعطای یک‌نشان‌خودداری

نشان سلاطین قاجار، سینه هر خائن مذبذب نالایقی را مزین کرده است!

«... در محاذات آثار قدیمی شوش، بارانی که پیش‌بینی کرده بودم شروع به باریدن کرد، و با کمال اشتیاقی که بار دیگر به دیدن آثار شوش داشتم، مرا از پیاده شدن در آن مکان تاریخی مانع آمد...»

قلعه منیع شوش، بر روی یکی از ارتفاعات ساخته

می کنم در صورتیکه سینهٔ هر خائن مذبذب نالایقی به آن مزین است.

این نشان رسمی دولت و علامت قابل احترام، حتی در سینهٔ بیطارهای خارجی دیده شده و در داخله نیز اشخاصی به‌اخذ آن نایل شده‌اند که سینه شان مستحق گلوله است. بعضی از خائنین مملکت که از ورود به‌قهوه‌خانه‌های اروپا ممنوع‌اند به‌نشانهای درجه اول مملکت مفتخر و کمتر مأموری می‌بینم که عرض‌وطول سینه‌اش به‌نشانهای خرد و بزرگ و حمایلهای رنگارنگ آراسته نباشد. و عجیب این است که مأمورین صدیق و خدمتگزار، آنهایی هستند که سینه ایشان از نشان عاری است. روح پاک ایرانی را باید ستایش گفت که این قبیل مأمورین، با مذلّت و خفتی که از طرف دربار متحمل شده‌اند، باز رویّهٔ امانت و صداقت را ترک نگفته و صمیمانه به‌انجام خدمات مرجوعه مشغول‌اند.

تا کسی وارد در عمل نباشد، نمی‌تواند به‌حقایق آشنا شده، طرز اعمال این دربار را تشخیص بدهد. آیا تعجب‌آور نیست که نشان دولت که به‌پاداش خدمات برجسته و درجه اول باید اعطا شود و موجب افتخار مأمورین باشد، در نظر مردمان صدیق و آگاه تا این درجه پست جلوه کند که نشان خود را در بی‌نشانی بدانند؟ اشخاصی که از قبول نشان دولتی احتراز کرده‌اند، در میان مأمورین دولت بسیارند.

نتهای سفیر انگلیس

در بندر «دیلم» تلگرافی از تهران رسید که هیأت وزرا تقاضای مخابرهٔ حضوری دارند. به‌دبیراعظم‌ووزیر پست‌وتلگراف امر دادم با من به‌تلگرافخانه بیایند. معلوم شد در تعقیب سختگیریهایی که انگلیسیها برای عدم عزیمت من به‌خوزستان کرده بودند، در این موقع که دیدند جداً وارد میدان جنگ می‌شوم، عصبانی گشته و دو فقره یادداشت شدیداللحن، یکی صبح و یکی عصر امروز به‌وزارت خارجه فرستاده‌اند، و به‌شتاب تمام مطالبه‌جواب می کنند. صورت تلگراف وزارت امور خارجه متضمن نتها از این قرار است:

حضور حضرت اشرف آقای رئیس‌الوزرا دامت عظمته.

دو مراسله فوری امروز ظهر چهارم قوس از سفارت انگلیس رسیده که عیناً به‌عرض می‌رسد.

مراسلهٔ اول

آقای وزیر

«پس از ملاقات امروز صبح با آن جناب مستطاب، دستورالعملی از وزیر امور خارجه اعلیحضرت پادشاه انگلستان رسیده که مراسله‌ای به‌مفاد ذیل به‌عنوان جناب مستطاب عالی ارسال دارم. دولت اعلیحضرت پادشاه انگلستان پیشنهاد دوستانه نموده بودند که مساعی جمیله خود را برای ایجاد مصالحه دوستانه با شیخ خزعل (شیخ محمّره) به‌کار برند، و حضرت اشرف آقای رئیس‌الوزرا وعده داده بودند که هرگاه، شیخ، اظهار اطاعت و انقیاد نماید، معظم‌له برعلیه مشارالیه استعمال قوای مسلحه نخواهند نمود. دولت اعلیحضرت پادشاه انگلستان افسوس دارند که حضرت اشرف به‌وعده مزبور وفا نکرده و نصیحت دوستانه دولت دوستدار و وساطت مشارالیه را رد نموده‌اند. و پیشنهاد ایشان را مورد توجه قرار نداده‌اند، بنابراین، دولت پادشاه انگلستان، حال ناگزیرند که پیشنهاد خود را مسترد و اظهار نمایند که دیگر نمی‌توانند به «شیخ محمّره» و به «بختیاریها» فشاری را که برای اسکات آنها می آورند، ادامه دهند. هرگاه عملیات فعلی کارگزاران ایران موجب ورود صدمه و خسارات جانی و مالی به اتباع انگلیس گردد، دولت اعلیحضرت پادشاه انگلستان دولت علیه را مستقیماً مسؤول آن دانسته، و عهده‌دار پرداخت غرامت‌کامل صدمات وخسارات مزبور می‌شمارند. در همین حال دولت اعلیحضرت پادشاه انگلستان برای خود این حق را حفظ می کند، که به هر نحو و طریقی که صلاح و مقتضی بداند از طرف خود اقداماتی برای حفظ و حراست جان و مال رعایای انگلیس به‌عمل آورند. بر حسب دستورالعمل مستقیم مستر چمبرلن محترماً خواهش دارم، محبت فرموده این مراسله را بدون تأخیر به‌حضرت اشرف آقای رئیس‌الوزرا ابلاغ دارید.»

مراسلهٔ دوم

آقای وزیر

«نظر به‌مراسله سابقهٔ خود مورخه امروز برحسب دستورالعمل وزیر امورخارجه اعلیحضرت پادشاه انگلستان، محترماً مراسله رسمی ذیل را به‌عنوان آن جناب مستطاب ارسال می‌دارم. باید خاطر آن جناب مستطاب را مستحضر سازم که در ماه نوامبر ۱۹۱۴ دولت اعلیحضرت پادشاه انگلستان اطمینانات رسمی به‌جناب اجل شیخ محمّره داده‌اند، که در صورت وقوع تجاوزی از طرف دولت علیه نسبت به‌حوزهٔ اقتدار معزی‌الیه نسبت به‌حقوق شناخته شدهٔ او، یا نسبت به‌اموال و علاقجات ایشان در ایران متعهّد خواهند بود، برای تحصیل راه‌حلی که نسبت به‌خود ایشان و دولت اعلیحضرت پادشاه انگلستان رضایت‌بخش باشد به‌ایشان مساعدت لازمه بنمایند. به‌همین‌نحو دولت اعلیحضرت پادشاه انگلستان جمیع قوای معزی‌الیه را از هرگونه تعرضات و حملات دولت خارجی یا تجاوزات چنین دولتی نسبت به‌حوزهٔ اقتدار مزبور و حقوق شناخته‌شدهٔ مشارالیه، یا نسبت به‌اموال و عمارات ایشان در ایران، حفظ و حراست خواهند نمود. اطمینانات فوق به‌شیخ محمره و جانشین مشارالیه، که از اعقاب ذکور او باشند، داده شده، و تاوقتی که شیخ و اعقاب ذکور او، از مراعات تعهدات خود نسبت به‌دولت علیه تصور ظّن نمایند، معتبر و دارای اثر است، ولی مشروط بر این که انتخاب جانشین شیخ از اعقاب ذکور مشارالیه، منوط باشد به‌مشاوره محرمانه با دولت اعلیحضرت پادشاه انگلستان، و جلب رضایت ایشان تا وقتی که معزی‌الیه و اعقاب ذکور مزبور رویّه اطاعت نسبت به‌آراء و نصایح دولت اعلیحضرت پادشاه انگلستان را ادامه دهند، و رویه‌ای که نسبت به‌دولت مشارالیه رضایت‌بخش باشد داشته باشند، در مقابل دولت علیه، دولت اعلیحضرت پادشاه انگلستان، جمیع مساعی خود را به‌کار خواهند برد که «شیخ محمره» را در وضعیت‌فعلی‌واستقلال‌محلی نگاهدارند. مسترچمبرلن، از سر پرسی لرن خواهش نموده‌اند که مقرر دارند قونسول ژنرال اعلیحضرت پادشاه انگلستان مقیم بوشهر یا قونسول اعلیحضرت پادشاه انگلستان مقیم شیراز، در صورتی که حضرت اشرف در نقاط مزبوره باشند مکاتبه رسمی به‌مفاد فوق تسلیم حضرت اشرف آقای رئیس‌الوزرا نمایند. انتهی.

جواب مراسلهٔ هفته قبل، که متن تلگراف وزیر مختار را به‌حضرت اشرف به‌شیراز درج نموده بودند، تلگرافا به‌عرض رسانده چون تعلیماتی برای

خزعل تسلیم شد

صدور جواب نرسید بلاجواب مانده حالیه، نسبت به‌مراسله سابق و این دو مراسله هرقسم مقرر فرمایند جواب داده شود.»

مشارالملک

شب پنجشنبه ۵ قوس - نمره ۳۷۹۱

رئیس ارکان حرب کل قشون سرتیپ امان‌الله

هیأت وزراکه استیصالشان از عبارت تلگراف حضوری واضح بود، کسب تکلیف کردند. بعد از ملاحظه تلگراف، چون هیچ پیشامدی و موضوع مهمی در فکر من نمی‌تواند ایجاد تزلزل کند، بدون تردید هیأت وزرا را مورد مؤاخذه قرار دادم که چرا اصلاً نتها راگرفته‌اند. اینک عین تلگرافی که در این مورد به‌هیأت وزرا مخابره نمودم:

تهران

جناب مستطاب اجل آقای ذکاءالملک وزیر مالیه دام اقباله

«اگرچه جواب مراسله‌ای راکه تهیه کرده‌اید هنوز من ندیده‌ام و از مفاد آن مسبوق نیستم که نظریات خود را در نفی و اثبات آن اظهار دارم، با اطلاعی که از مدلول مراسله حاصل کرده‌ام، همینقدر تذکر می‌دهم که من این قبیل مراسلات و مکاتیب را نمی‌توانم در کابینه خود ضبط و ثبت نمایم. جنابعالی اگر مفاد مراسله را بخواهید در تحت شور و مشاوره قرار دهید، مختارید، زیراکه معتقدات من همین است که اظهار کردم. فعلاً که جمعه غرهٔ ماه است مشغول حرکت به‌فرونت هستم.»

رئیس‌الوزرا و فرمانده کل قوا

نمره ۶۹۳۰

چنانکه ملاحظه می‌شود و تصریح کردم که کابینه من معتاد به گرفتن این قبیل نوشته‌ها نیست، امر دادم باکمال شدت نتها را مسترد داشته، بگویند هر کس هرعقیده‌ای دارد، اعمال کند. من نظریهٔ خود را انجام خواهم داد.

روابط با انگلیس

انگلیسیها از دیرزمانی خود را موظف به‌دخالت در امور تجارتی و سیاسی ایران می‌دانستند. واقع‌بودن این سرزمین در جوار و معبر هندوستان برای ساکنین این خاک، جرمی عظیم شمرده شده، و برای فاتحین دریاها، یک حق دخالتی در اوضاع آن. به‌اینواسطه بیش از یک قرن است که اعمال انگلستان نسبت به‌ایران، در حکم تصرف بطئی بوده که در نظر دول دیگر سیاست محافظه هندوستان جلوه کرده است.

هند غنی‌ترین و زیباترین مستعمرات انگلیس است. قریب ۲۵ مرتبه از جزایر انگلستان بزرگتر و دارای ۳۰۰ میلیون جمعیت است. هندوستان بنیان عظمت انگلستان و محور و محرک اطوار سیاست خارجی آن دولت به‌شمار می آید زیراکه منبع تجارت است و معروف است که «سیاست انگلیس یعنی تجارت انگلیس». خیلی اسباب تأسف باید باشد که در این مورد، مجاورت اغنیا باعث آزار همسایگان شده است. هر قسمتی از ایران که به آن همسایه غنی، یعنی هند نزدیکتر باشد، بیشتر موجب اضطراب بریتانیا و جالب‌توجه اوست. خلیج فارس را دروازه هندوستان می‌دانند و به این لحاظ در دوره قاجاریه ازجبن وجهل دربار ایران استفاده کرده وچنگال تجارتی خود را در اطراف آن فرو بردند. این غلبه نه به‌جنگ بوده است، چنانکه یکی از بزرگان انگلیس عقیده داشته که «تجارت از پی بیرق باید برود»، بلکه به‌وسائل دیگر، یعنی کشیدن راه و ساختن منزلگاههای تجارتی میسر شده است. به‌این جهت ثابت کرده‌اند که «تجارت از پی راه می‌رود». راهی که کمپانی لینچ احداث کرده نمونه اعمال این نظر است.

ناگفته نماند که ملت منصف ایران هم همیشه مایل بوده است با این دریانوردان لایق و فعال به‌مسالمت پیش بیاید. در تمام تجاوزاتی که می‌شده حتی‌الامکان با صبرومتأنت رفتار می کرده است. ولی بعضی از سیاسیون انگلیس (که از حق نبایدگذشت در میان رجال انگلیس مخالف هم بسیار داشتند و نظریاتشان نظریه ملت بریتانیای کبیر عموماً شمرده نمی‌شود) از ضعف و بی‌ارادگی قاجاریه خیلی سوءاستفاده کرده و دولت را در بحبوحهٔ گرفتاریهای اقتصادی و سیاسی، وادار به‌تفویض امتیازات مهمه، از قبیل امتیاز منسوخه راه‌آهن سرتاسری ایران در ۱۲۸۹، و امتیاز تأسیس بانک در ۱۳۰۷، و امتیاز تنباکو و توتون در ۱۳۰۸، و تصویب انتقال و امتیاز نفت در ۱۳۱۹ و غیره مجبور کردند. نزدیک‌بینی و طمعکاری دربار قاجاریه به‌این درجه بود که مثلاً در مقابل ۱۵۰۰۰ لیره منبع هنگفتی مثل توتون و تنباکو را از دست داد. اگر تودهٔ ملت ایران احساسات نمی کردند، خسارات ایران فوق‌العاده بود. این سیاستها را بعضی از سیاسیون بی‌اطلاع انگلیس طرح می‌ریختند و به‌زودی پشیمان می‌شدند، زیراکه نتایج امر و نصایح عقلای خودشان بر آنها ثابت می کرد که از این رویه هیچ سودی نمی‌برند و روزبه‌روز موقعیت محبوبانه‌ای راکه در دل اهل ایران داشته، و در هنگام استقرار مشروطیت مستقر شده بود، از دست می‌دهند و نظر اساسی آنهاکه فقط حفظ هندوستان است دچار بطلان و تزلزل می‌گردد. البته ایران قوی و آباد در مجاورت هند، بهتر است از ایران ضعیف و خراب. اما این نکته را بسیاری از سیاسیون انگلیس درک نمی کنند یا شهرت پلتیکی خود را در مخالفت به‌آن تشخیص داده‌اند.

من از بدو زمامداری خود از وقتی که در کارها تسلطی یافته‌ام، همیشه میل داشته‌ام دول اروپا با ایران مهربان و متحد باشند. مخصوصاً روس و انگلیس که سابقهٔ آشنایی دارندودر همسایگی ما علاقه‌مند و صاحب قدرت هستند. اما قویاً خودداری کرده‌ام که ذره‌ای از نفوذ آنها را در امور حکومتی خود دخالت داده و ایران را در هیچ موردی بازیچه جریان یکی از سیاستهای متخالف کنم. ایران را دارای یک پلتیک مستقل و آزادی کرده و همیشه هم خود را مصروف نموده‌ام، که در آن طریق سیر کنم. در قضیه خوزستان باز یک سیاست غلط، یا تعقیب رویه ناهنجار سیاسیون سابق، نمایندگان انگلیس را وا داشت که از نزاکت خارج شده و در قضیه دخالت کنند. زیراکه مایل نبودند ایران در اطراف خلیج فارس، خاصه در پهلوی معادن نفت، سوق قشون کند. می‌خواستند مثل سابقین خود این عبارت کودکانه را تکرار کنند که «خلیج فارس یک دریاچه انگلیس است» اما من مثل همیشه جداً مقاومت نمودم و یادداشت آنها را ردکردم، و از عزم خود بازنگشتم. زیراکه ابداً نمی‌توانم تصور کنم که یک دولت خارجی، حق ورود در این قبیل مسائل داخلی ما را داشته باشد. این بود که به‌وزرا امر دادم نتها را پس بفرستند، و ابداً از رویه سابق من تجاوز نکرده به‌اخلاق و روش کابینه‌های اسبق تأسی ننمایند.

این جواب راکافی و مقنع دانستم و به‌دستجات قشونی از هر طرف، امر تلگرافی کردم که مطابق نقشه‌ای که ترتیب داده‌ام پیش بروند.

با اینکه خستگی دریا و نخوابیدن شب پیش و طی مسافت بعیده تا درجه‌ای مراکسل کرده بود، آسایش در بندر را جایز ندیده، مامورین مخصوص فرستادم که از اردوگاه به‌قدر کفایت اسب بیاورند. خیلی میل دارم فردا، اسبها زود رسیده و من بتوانم قبل از عصر، چهارفرسخ مسافت میان دیلم و زیدون را قطع کرده، موقع برای بازدید این قسمت از اردو و دادن دستورهای لازم، داشته باشم. رئیس تلگرافخانهٔ بندر دیلم با اینکه لباس و وضعش ساده و دهاتی بود، در مخابره تلگراف و اخذ خبر مهارتی غیر مترقب نشان داد و خوشوقتی مرا فراهم آورد. زیراکه برای آن مذاکره مهم، اگر اتفاقاً شخص بی‌لیاقت و کودنی واسطه می‌بود، اسباب تأسف و شاید موجب سوءتفاهم می گشت. اما در این تلگرافچی، من ذکاوت ذاتی دیدم و بار دیگر بر من مسلم شد که ایرانی طبعاً هوشیارو فعال است، و اگر سرپرست دلسوز و فداکار داشته باشد که از او نگاهداری نماید، خدمات سزاوار تمجید به‌ظهور خواهد رسانید. به‌رئیس کابینه گفتم وجهی به‌او انعام بدهد.

تسلیم خزعل

در این ضمن تلگرافی از طریق بوشهر از خزعل رسید به‌شرح ذیل:

مقام منیع حضرت اشرف آقای رئیس‌الوزرا دامت عظمته

«تأخیر اسف انگیز که در رسیدن تلگراف حضرت اشرف به‌فدوی روی داده، مانع شد از اینکه زودتر در جواب مبادرت‌شود، و باعث انفعال و شرمندگی فدوی گردید. تلگراف سابق فدوی نه‌فقط انقیاد و اطاعت فدوی را به‌دولت علیه ایران، که همیشه مطیع اوامر مطاعهٔ آن دولت بوده و هستم، ظاهر می‌ساخت بلکه اطاعت صمیمانه و قلبیه فدوی را در آتیه ضمانت‌می‌نمود. به‌قدری سوءتفاهم به‌واسطه عدم مراوده شخصی فیمابین حضرت اشرف و فدوی به‌وقوع پیوسته که فدوی شرفیابی حضور حضرت اشرف را فوق تصور برای رفع اشتباهات و سوءتفاهم که در خاطر مبارک جای گرفته، ضرور می‌دانم. فدوی مطمئن از انجام این مقصود هستم. همان ملاقاتی که مشتاقانه مترصد بوده‌ام، باکمال شعف استقبال می کنم، تا دفعه دیگر حضرت اشرف را از اطاعت و انقیاد و دولتخواهی و جان‌نثاری خود مطمئن و خود را در لیاقت و اطمینان و دوستی و مساعدت حضرت اشرف ثابت نمایم.»

فدوی خزعل

جوابی به‌این مضمون به‌او مخابره نمودم:

آقای سردار اقدس

«خود شما بهتر از همه کس مسبوقید که من در ضمن تمام اقدامات و عملیات خود، جز استحکام ارکان مملکت قصدی نداشته و همیشه مایل بوده‌ام که کارکنان امور، از قبیل شما، پیوسته متوجه مرکزیت مملکت باشند. هرگز مایل نیستم امثال شما راکه می‌توانید مصدر خدمت عمده به‌مملکت باشید، محو و نابود نمایم. در جواب تلگراف اولیه هم که تسلیم قطعی را تذکر داده بودم، نظرم همان حفظ اصول تمرکز، یعنی اصول اولیه بود. حالاکه ندامت را پیشرو مقصود قرار داده و از روی عمق خاطر به‌تمام احکام و مطالب سابقهٔ من متوجه شده‌اید، من هم ملاقات شما را استقبال می کنم و حالاکه به «دیلم» آمده و به‌شما هم نزدیک شده‌ام، باکمال اطمینان خاطر می‌توانید به «هندیجان» آمده، این‌جانب را ملاقات و به‌توجّهات دولت و سرپرستی من امیدوار باشید.»

رئیس‌الوزرا و فرمانده کل قوا

جمعه ششم قوس

ساعت چهار بعدازظهر به‌ناحیه «زیدون» که قسمت اول اردوگاه در آنجاست، وارد شدیم. در نیم‌فرسخی رودخانه باز اراضی روبه انخفاض می‌نهادند، به‌قسمی که رودخانه درست در یک ارتفاع هشتاد الی صدمتری از سطح دریا جاری است.

در زیدون

من که معتاد به‌اعمال سربازی هستم و عمر خود را در میدانهای جنگ و مؤانست با توپ‌وتفنگ صرف کرده‌ام، اشتغال به‌مهام مملکت در این چند سال مرا از توقف در اردوگاهها باز داشته بود. از دیدن لشکرگاه چنان سروری به‌من دست داد که گویی بعد از سالها غربت به‌وطن رسیده‌ام، یا دوستان عزیز را پس از سفری دورودراز ملاقات کرده‌ام.

از ملاحظهٔ چادرهای اردو که در کنار رودخانه زده‌اند، لذتی فوق‌العاده می‌برم، زیراکه بهترین موقع زندگانی راکه عبارت باشد از ایام توقف در میان سپاه به‌خاطرم می آورد. فوراً به‌سرتیپ فضل‌الله‌خان، رئیس اردو که تا یک‌فرسخ به‌استقبال آمده بود، امر دادم قشون مهیای سان شود. مقارن این حال ایروپلانی که مأمور اکتشافات بود رسید، و موضوع تحقیقات خود را در لفافه پیچیده از بالا به‌زیر افکند. بسته راگشودم و از طرز اعمال و نظریات و مراکز قوای دشمن مطلع شدم. صاحبمنصب مأمور این اکتشافات، نایب ارفع‌الملک است که از جوانان تحصیل کرده در اروپاست و اخیراً امر به‌ورود او در قشون داده بودم در انجام وظیفه خود، هوشی قابل تمجید ابراز داشته و با طرز رضایت‌بخشی از نقاط مختلفه تحقیق کرده است. پیشنهاد ارکان حرب را دایر به‌ترفیع رتبه او، در همین محل تصویب و ابلاغ کردم. معلوم می‌شود ابلاغیه‌ای که در بوشهر امر به‌تحریر و طبع داده بودم، توسط همین صاحبمنصب و همین ایروپلان در صفحه خوزستان پراکنده شده و اسباب وحشت فوق‌العاده قوای خصم گردیده است، ملتفت شده‌اند که کارهای من با اعمال صدوپنجاه ساله اخیر زمامداران ایران قابل مقایسه نیست، والتجای به‌خارجه به‌اندازهٔ خردلی برای آنها مفید نبوده، جز اطاعت به‌مرکزیت مملکت و انقیاد نسبت به‌اوامر دولت و فرمان من چاره ندارند. انتشار این ابلاغیه طوری آنها را پریشان کرده که خزعل و بستگانش به‌جای تصمیمی که دو شب قبل برای غرق کشتی من داشتند فوراً به‌نقل و تحویل نقدینه و جواهر خود پرداخته، دیگر مجال تصمیم جدی ندارند. چون به رأی‌العین دیدند که هیچ خطری و امر خطیری، حتی غرق در دریا، مرا از عزمم، متزلزل نخواهد نمود، بعد از گذشتن از آن مهالک مرا سالماً در اردوگاه دیدند، جز فرار و تسلیم برای خود راهی و چاره نمی‌بینند. این نقاطی است که قدم‌به‌قدم با جنگ از دست خزعلیان انتزاع شده است. تنها برای تصرف قصبه «زیدون» دوازده ساعت جنگ مستمر لازم بود. این نقطه در دهم عقرب به‌تصرف قشون درآمد. و متمردین به‌جانب «ده‌ملا» و «هندیجان» گریختند. هنوز هم‌علائم گلوله توپ بر دیوار خانه‌ها نمایان است.

احوال اردوی بهبهان

برای اینکه از حالت و عملیات ستونی که از اصفهان تجهیز شده بود و بایستی از بحبوحهٔ بختیاری گذشته به‌بهبهان بیاید، اطلاع کامل حاصل گردد، طیاره را مأمور کردم که به‌بهبهان برودوخبر بیاورد. شهر بهبهان درسیزده‌فرسخی شمال «زیدون» واقع است. این عده تحت فرماندهی سرتیپ محمد حسین میرزا رئیس ارکان حرب لشکر جنوب تجهیز شده بود و معلوم شد با وجود تمام موانع و زحماتی که برای عبور این عده از داخله بختیاری وگذشتن از جبال صعب‌العبور فراهم بوده، برف وکوه و دره‌های سخت را طی کرده و به‌بهبهان وارد شده‌اند. عبور از کوهستان بختیاری، به‌نظر خیلی خطیر می آمد، زیراکه سال گذشته که عدهٔ مختصری به‌طرف خوزستان اعزام داشته بودم، در داخله بختیاری به‌مشکلاتی برخورده و غفلةً مورد حمله واقع شدند، وچون ابداً مهیای جنگ نبودند، جمعی از آنها راگرفتار و قطعه‌قطعه ساختند.

ادامه دارد