۱۷ عراقی به‌ایران پناهنده شدند

در صفحه ۲

دستور امام درمورد قضاوت و دادگستری

در صفحه ۳

مذاکره نماینده امام بارهبران کرد

نماینده امام از ارتش، گروههای مسلح و احزاب سیاسی کرد خواست از هر گونه در گیری خودداری کنند

حزب دمکرات کردستان : مسئله کردستان راه حل نظامی ندارد

ارومیه : حجت‌الاسلام حاج شیخ حسین کرمانی نماینده امام در منطقه غرب کشور بمنظوربررسی‌مسائل و اوضاع و احوال‌منطقه‌غرب بویژه درگیریهای اخیر آذربایجان غربی بعد از ظهر دیروز وارد ارومیه شد .

بنابگزارش خبرنگار خبرگزاری پارس نماینده امام در منطقه غرب کشور بدعوت دکتر عبدالرحمان قاسملو دبیر کل حزب دموکرات کردستان ایران، امروز برای‌ملاقات‌بارهبران مذهبی و سیاسی کردستان به مهاباد عزیمت می‌کند.

حجت‌الاسلام کرمانی بعد از ظهر دیروز در گفتگوی کوتاهی با خبرگزاری‌پارس در ارومیه از ارتش وگروه‌های مسلح و احزاب‌سیاسی منطقه خواست در شرائط فعلی که مذاکرات باحسن نیت ادامه دارد ،ازهرگونه درگیری خودداری کنند .

نماینده امام همچنین از مردم کرد خواست که هیچگونه مخالفتی باحضور ارتش در منطقه نکنند و دست های مرموزی را که می کوشند بین ارتش و حزب دموکرات جدائی بیندازند ، خودشان‌به‌ارتش ملی و اسلامی معرفی‌کنند. حجت‌الاسلام کرمانی از درگیریهای اخیرآذربایجان غربی ابراز تاسف‌کرد .

۱۲صفحه چاپ‌دوم

اطلاعات

دوشنبه ۱۱ فروردین‌ماه ۱۳۵۹ـ شماره ۱۶۱۰۷ تکشماره ۱۵ ریال

امریکا ارسال پیام به‌ایران را تأیید کرد

سید احمد خمینی :

- **یقین دارم پیام مال کارتر است**

قطب زاده :

- **آمریکا کوتاه آمده است**

امام کارش شوخی‌بردار نیست وما هم سعی میکنیم همان خط و همان معنی‌و مفهوم را در پیش بگیریم . پیام کارتر به امام در مردم امریکا ایجاد هیجان کرده بود این بود که اول آنرا تکذیب کردند و بعد هم تلویحا تایید نمودند (اشاره به‌پیام‌دوم کارتر به‌بنی‌صدر). این‌مطالب را صادق‌قطب‌زاده عصر دیروز در پاسخ‌اولین پرسش خبرنگار اطلاعات در یک‌مصاحبه مطبوعاتی‌داخلی مطرح کرد .

قطب‌زاده بدنبال گفته های خود افزود : این تکذیب مربوط به مسایل داخلی خودشان بود با این تکذیب دولت امریکا خواست زهر اولیه پیام را بگیرد، امابعد دیدیم که پیام دیگری به بنی‌صدر فرستادند .

محتوی پیامی که آنهابه‌امام فرستاده‌اند دفاع از سیستم امریکا است و راجع به خودشان است نکته اصلی که دراین پیام است که اصل را روی پیام امام در روز اول عید گذاشته است بنابراین مانمی‌توانستیم‌چنین پیامی را تنظیم کنیم .

مردم اول باور نمی‌کردند که‌چنین پیروزی بدست‌آوریم و بیشتر بدنبال خبر تکذیب پیام بودند تا تایید آن. ولی این مطالب نه تنها دراین‌پیام بلکه در اوقات دیگر هم‌بیان شده است. این پیام از نظر ما درنتیجه دیپلماسی‌عظیمی بود که با مقاومت،صراحت، دقت و صلابت از انقلاب اسلامی ما منبعث‌شده‌است. ما توانستیم باین نتیجه‌برسیم که امریکا کوتاه بیایدو این در اثر قاطعیت و صداقتی بود که از اول عنوان‌کردیم وما هیچ واهمه نداریم که همه مسایل مطرح گردند ، البته در مذاکرات خود داد وقال نمی کنیم، اما باقاطعیت حرف میزنیم و بنظر من‌این روش ما است که پیروزشده پیام همان بود، که هست و بادقت هم ترجمه شده‌است.

در انتظارش بودیم

خبرنگار اطلاعات ـ آیاشما انتظار چنین‌پیامی‌را داشتید.

قطبزاده ـ بلی انتظار این پیام را داشتیم پس چرا اینقدر زحمت کشیدیم و ما انتظار داشتیم که قاعدتاظرف روزهای اخیر چنین پیامی‌را دریافت کنیم .

خبرنگار اطلاعات ـ چرا کاردار سفارت‌سویس وجود چنین پیامی را تکذیب کرده است .

قطبزاده ـ شاید کمترکسانی بودند در ایران که متوجه شدند این پیام مانند بمبی‌در جهان ترکید بنابراین سفارت سویس احتمالا «ترس برش داشته بود». این پیام شاید دردیپلماسی جهان‌باب‌جدیدی را دارد می گشاید . شاید در طول قرنها یک کشور قوی به یک کشور جدید چنین پیامی را نداده است بنابراین وقتی خود دولت امریکا پیام خودرا تکذیب می کند خوب در سفارت سویس هم نگرانی ایجادمی شود .

خبرنگار اطلاعات ـ وقتی که خبرگزاری تاس موضوع مذاکره و موافق با سفیر شوروی را در مورد آغاز بحث با طرفهای ذینفع در مسئله افغانستان را تکذیب کرد، ازهمین‌رقم تکذیب‌هائی است که امریکا کرده است؟!

قطبزاده ـ گزارشی ازگفتگوهای من داده بودند اینطور بود که دو مسئله را قاطی کرده بود یعنی ان چیزی که با روسیه شوروی توافق شده و آن‌چیزی‌که نظر ما بود .اینطور وانمود شده‌بود که در تمام مواردبا روسیه شوروی توافق‌شده که در اطلاعیه دیروز این دوموضوع راز هم‌جدا کردیم .

ـ از هنگامی که‌شما‌وزیر خارجه شده‌اید‌چند موضوع مهم که اعلام کرده‌ایدتاکنون تکذیب شده است از جمله موضوع بازداشت شاه در پاناما و این تکذیب تا یک هفته ادامه داشت در مورد وضع فعلی چه‌خواهد شد؟

بقیه در صفحه۳

دیگر خبرهای مربوط به پیام کارتر درصفحه ۱۲ چاپ‌شده

پاسخ بنی صدر به نامه دوم کارتر

تظاهرات خونین دانشجویان مسلمان مصر علیه شاه مخلوع

- **در این تظاهرات یك نفر کشته و عده‌ای مجروح شدند**

در صفحه ۱۲

فردا میلیونها نفر درمراسم روز جمهوری اسلامی شرکت میکنند

در صفحه ۲

متجاوزین به‌واحدهای مسکونی تحویل دادگاه انقلاب میشوند

در صفحه ۲

هشدار دادستان کل انقلاب درمورداجرای دقیق‌فرمان عفوامام

- **متخلفین در هر مقامی که باشند علنا محاکمه و بوسیله‌رسانه‌های‌گروهی به‌مردم معرفی‌خواهندشد**
- **دومورد تخلف از فرمان امام در دزفول و همدان ، مشاهده شده است**

در صفحه ۱۲

لاشه هواپیمای «اف۴» درمنطقه اشنویه پیداشد

تیمسار سرلشکرمحمد هادی شادمهر رئیس ستاد مشترک ارتش جمهوری اسلامی‌ایران، ظهر دیروزدر گفتگوئی،ادعای حزب دمکرات کردستان مبنی‌بر سرنگون ساختن‌یک هواپیمای فانتوم و یک هلیکوپترنظامی توسط افراد این حزب در اشنویه را بشدت تکذیب کرد و اظهار داشت : روزگذشته، بعلت عدم احتیاج هیچگونه هواپیماو هلیکوپتر در آسمان آذربایجان غربی، پروازنکرده واین ادعا نیز مانند سایرادعاهای حزب‌دموکرات ، عاری‌از حقیقت است و گزافه گوئی بیش نیست .

رئیس ستاد مشترک ارتش جمهوری‌اسلامی ایران،همچنین اظهار داشت : افراد حزب دموکرات ۱۳ تن‌از افرادواحد پاکسازی ژاندارمری جمهوری اسلامی ایران را بازداشت کرده و بقرار اطلاع ، آنهارا به اشنویه برده و تهدید به مرگ کرده‌اند و این ادعا که این افراد ، از سپاه‌پاسداران میباشند نادرست است .

خبرگزاری فرانسه ، بنقل از ستاد کل حزب دموکرات کردستان گزارش داده بود که بعد از ظهر روز گذشته جنگجویان کرد موفق شده‌اند یک هواپیمای مافوق صوت فانتوم و یک هلیکوپتر نظامی ایران را سرنگون سازند.

خبرنگار اطلاعات درارومیه مجروح‌شد

در صفحه ۳

جزیره «قشم» به بندرعباس متصل می‌شود

براساس گزارش وزارت راه و ترابری طرح‌ایجادیک رشته راه ارتباطی از بندرعباس به جزیره قشم به وسیله این وزارت مورد مطالعه قرار گرفته است .

در این گزارش آمده است بدیهی است پس از پایان مطالعات و تهیه‌پروژه های مربوط به این‌راه که حدود ۲ کیلومتر می باشد نسبت به ساختمان این‌مسیر در سال جاری اقدام‌خواهد شد و با ساختمان این‌جاده جزیره قشم با یکراه‌اسفالته به‌بندرعباس متصل خواهد شد .

۴۰۰ تن‌ازز ندانیان اوین آزادخواهندشد

بزودی ۴۰۰ نفر از زندانیان اوین مشمول عفو عمومی قرار خواهند گرفت. یکمقام دادگاه‌انقلاب‌اسلامی مرکز اعلام کرد: شعبات دادگاه انقلاب مرکز مشغول بررسی پرونده‌های محکومین هستند تا کسانی را که مورد عفو امام هستند از زندان آزاد شوند این مقام افزود ممکن است ۴۰۰ نفر از زندانیان اوین مشمول عفو قرار گیرند، محکومینی که شامل عفو می شوند کسانی خواهند بودکه به بیت‌المال مردم تجاوز نکرده ودرقتل وشکنجه شرکت نداشته باشند .

اظهارات هاشمی رفسنجانی درباره انتصابات قبل ازانتخابات مجلس در وزارت کشور

حجت‌الاسلام هاشمی ـ رفسنجانی ، عضو شورای انقلاب و سرپرست سابق وزارت کشور ، درگفتگویی با اطلاعات ،در مورد عوض کردن‌فرمانداران‌وبخشداران قبل از انتخابات ، گفت :

چندروز قبل ، مطالبی در روزنامه ها نوشته شد که قبل از انتخابات ، مقامات مسئول شهرها ، استانها ، استانداران و بعضی از فرمانداران و بخشداران عوض شدند و این مسئله را مخالفان به عنوان یکی از نقاط ضعف انتخابات عنوان کردند . در این‌مورد باید بگویم در مدتی که من‌در وزارت کشور بودم ، اولا تعداد زیادی ازمسئولین عوض شدند و آنهایی هم که عوض شدند تقریبا۹۵ درصد خودشان‌استعفادادند ویا پستهایی خالی بودکه مجبور بودیم انتصاباتی‌انجام دهیم .

وی افزود : هنوز بعد از کناره‌گیری من پست های زیادی خالی است که ازآن جمله حدود ۱۰۰ بخشداری است و همچنین‌فرماندارانی که‌کاندیدای مجلس شده بودند و کنار رفتند که‌هنوز ما نتوانستیم جای آنها را پر کنیم . بنابر این، این حرفی که گفته‌شده،افرادی را حساب شده روی کار گذاشته‌اند ، ادعای بی‌جهتی است و بطور کلی اکثریت قاطع مسئولان ، همان مسئولان قبلی‌هستند.

سرپرست شهربانی جمهوری اسلامی ایران

طرز رفتارپلیس باید براساس بینش های جدید باشد

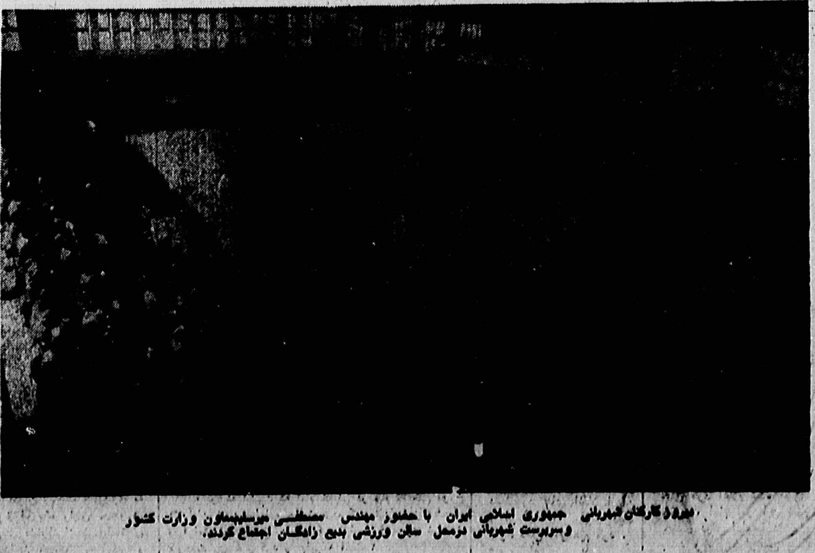

[illegible] کارکنان شهربانی جمهوری اسلامی ایران با حضور مهندس مصطفی میرسلیم‌معاون وزارت کشور وسرپرست شهربانی درمحل سالن ورزشی بدیع زادگان اجتماع کردند.

مصطفی میرسلیم سرپرست شهربانی جمهوری اسلامی ایران و معاون سیاسی و اجتماعی وزارت کشور طی سخنانی در اجتماع پرسنل شهربانی که صبح دیروز در سالن‌بدیع زادگان‌تشکیل شده بود گفت : سازمان شهربانی براساس نظامهای پیشرفته و بینش اسلامی ایجادخواهد شد وبرخلاف گذشته که نظام ترفیعات برپایه مادیات استوار بود در نظام جدید درجه تقوا و مردمی بودن رفتار پلیس است که مورد توجه قرار خواهد گرفت .

سرپرست شهربانی در قسمتی دیگر از سخنان خود گفت : شهربانی فعلی شهربانی سرکوب نیست و طرز رفتارپلیس بایدبراساس بینش های جدید باشد .

مصطفی میرسلیم : ضمن تشریح وظیفه پلیس‌در نظام جدید و با تاکید براینکه فضای سیاسی و اجتماعی طوریست که جامعه‌آمادگی پشتیبانی از پرسنل‌شهربانی را دارد گفت : ما باید خودمان را مدیون جامعه بدانیم و بر همه ما واجب است که مدت زمانی را برای پاک کردن اثرات‌منفی گذشته که نسبت بسازمان و پرسنل شهربانی بین‌مردم وجود داشته است صرف کنیم .

سرپرست شهربانی در پایان گفت : برنامه درزمینه انتصابات این است کمکار براساس انتصابات صحیح گذاشته شود و نظام شایستگی برمحور‌شایستگی های دینی ، فرهنگی ، اسلامی تخصصی و فنی برقرار شود .

سرکار خانم رویا [illegible]

درمصیبت شما شریکیم .

سید ابراهیم بحرالعلومی و بانو

آ-۱۰۱۵۳

هو

۱۲۱

بسم‌الله‌الرحمن‌الرحیم

هوالحی‌الذی لایموت

سرکار علیه حاجیه بی‌بی مادر محترم‌مام خانواده قطب‌العارفین حضرت آقای صالحعلی شاه‌جهان‌گذران رابدرود گفت وما را بفراق ودوری خود مبتلا و سوگوار وماتمزده نمود. درگذشت ایشان در مشهد در جوار حضرت ثامن‌الائمه علیه‌السلام اتفاق افتاد و در پناه آنحضرت آرمید. مجالس ترحیم در مشهد وگناباد منعقد و در طهران هم روز جمعه ۱۸ جمادی‌الاولی مطابق پانزده فروردین ماه ۱۳۵۹ صبح از ساعت نه تادوازده در منزل مرحوم آقای رحمتعلی شاه خیابان ری دوراه مهندس وعصر از ساعت چهارتا ۷ در مسجد ارک منعقد است البته دوستان برای خواندن فاتحه و یاد آنمرحومه و تسلی دل مصیبت زدگان شرکت خواهند فرمود.

فقیر سلطان حسین‌تابنده گنابادی‌رضاعلی‌شاه

برنامه‌های بزرگداشت روزجمهوری اسلامی

آقای محمد حسن پیر حسینی ، مشاور رئیس جمهوری در امور روابط عمومی ، برنامه‌های وسیع دفتر روابط عمومی ریاست جمهوری را بمناسبت روز جمهوری اسلامی در اختیار رسانه‌های گروهی قرارداد. در این برنامه‌ها که به مدت سه روز ادامه خواهدیافت، از معلولین و خانواده‌های شهدای انقلاب اسلامی تجلیل و قدرشناسی‌شایسته‌ای بعمل خواهد آمد . در این روز برای اولین‌بار ، پس‌از انقلاب ، واحدهای نمونه نیرو های مسلح ارتش جمهوری اسلامی ، از تمام پادگانهای تهران خارج و به مدت‌چهارساعت درخیابان های شهر رژه خواهند رفت .

معلولین و خانواده های شهدای انقلاب اسلامی اعم از خانواده شهدا ومعلولین نیرو های مسلح ـ سپاه پاسداران و غیر نظامیان‌از سراسر ایران‌به تهران‌دعوت شده‌اند تا در برنامه های ویژه روز جمهوری اسلامی شرکت کنند .

در سالگرد روزجمهوری اسلامی ، آقای دکتر ابو الحسن بنی‌صدر رئیس جمهوری اسلامی ایران ،دو سخنرانی ایراد خواهد کرد . در یک سخنرانی بسیار مهم در این روز ، رئیس جمهوری نقطه نظر های خود را در مورد اوضاع کردستان به اطلاع عموم ملت شریف ایران خواهد رسانید . مهمترین قسمت برنامه های روز جمهوری ، راهپیمائی این روز است که بدعوت رئیس جمهوری‌و با تائیدروحانیت و بیشتر جمعیت‌ها و گروه های سیاسی و انقلابی در تهران برگزار خواهد شد.

صبح روز ۱۲ فروردین راهپیمایان‌که از نقاط‌مختلف شهر شروع به راهپیمائی خواهند کرد ، پس از طی مسیرهای تعیین شده ، در میدان آزادی تجمع خواهند نمود و رئیس جمهوری در ساعت ۱۲ سخنرانی مهمی ایراد مینماید .

در این سخنرانی ،رئیس جمهوری نقطه نظرهای‌خود را درمورد اوضاع‌کردستان و سیاست دولت در قبال این مسئله را اعلام خواهد کرد .

از کلیه گروه‌های شرکت کننده خواسته شده است‌که این روز را روز تجلی وحدت ملت کرده و با شعارهای همگون ، اتحاد خود را نشان دهند . از احزاب و گروه‌های سیاسی نیز خواسته شده است، از حمل پلاکارد و یا تکرار شعارهای‌مربوط‌بحزب‌خود، خودداری کنند . برنامه سه روزه دفتر روابط عمومی ریاست جمهوری ، برای‌روز جمهوری اسلامی بشرح زیر است :

روز دوشنبه

۱ـ ساعت ۹ بامداد روز دوشنبه یازدهم فروردین‌ماه، پیش‌آهنگان ، امدادگران شیرو خورشید ، افرادکمیته امداد امام ، سپاهیان‌پاسدار و افراد ارتش جمهوری اسلامی ایران در بیمارستان ها حضور یافته از معلولین انقلاب عیادت و از پزشکان و پرستاران که در معالجه و تامین‌آسایش آنهاشبانه‌روز زحمت کشیده‌اند ، قدردانی کردند .

عیادت کنندگان مجلدهای قرآن مجید و کتاب های اسلامی ، به عنوان هدیه به معلولین تقدیم داشتند .

۲ـ ساعت ۱۷روزدوشنبه یازدهم فروردین‌ماه،خانواده های شهدا ومعلولین انقلاب در بهشت‌زهرا حضور یافته و برای شهدا فاتحه می ـ خوانند . در این مراسم ، یکی از شخصیت‌های مملکت برای حاضران سخنرانی خواهد کرد .

روز سه‌شنبه

۱ـ راه‌پیمائی از نقاط مختلف شهر بسوی میدان آزادی، راهپیمایان درمیدان آزادی تجمع‌کرده ودرساعت ۱۱ صبح معلولین وخانواده های شهدای انقلاب در آن میدان از مقابل قرآن مجید عبور نموده و در محل مخصوص، مستقر میشوند،درساعت ۳۰ر۱۱ دقیقه‌صبح، پیام امام خمینی رهبرانقلاب اسلامی قرائت می شود و سپس آقای دکترابوالحسن بنی‌صدر ، رئیس جمهوری اسلامی ایران ، سخنرانی می کند .

(مسیرها و ساعت شروع راهپیمائی از نقاط مختلف ، بطور جداگانه درهمین‌شماره درج شده است.)

از کلیه همیهنان عزیزدعوت شده است که با حضور در ساعات تعیین‌شده، درنزدیک ترین محل خود وبا شرکت دراین راهپیمائی وطی‌مسیر های‌تعیین‌شده خاطره‌پرشکوه روزهای‌انقلاب رازنده‌سازند. واحد های نمونه ارتش جمهوری‌اسلامی،ژاندارمری وشهربانی نیز در صبح‌روز سه‌شنبه از پادگان های خود خارج ودر مسیرهای تعیین شده در شهر رژه خواهند رفت .

برنامه رژه این واحدها ، بطور جداگانه ، از طرف ستادمشترک ارتش‌جمهوری اسلامی اعلام خواهد شد.

دفتر روابط عمومی ریاست جمهوری، از هم‌میهنان‌عزیز انتظار دارد که بهنگام عبور این واحد های نمونه ، تسهیلات لازم، جهت عبور آنها ایجاد نمایند .

۲ـ در ساعت ۱۸ روز سه‌شنبه دوازدهم فروردین ماه، خانواده‌های شهدا و معلولین انقلاب و طبقات مختلف مردم در استادیوم کارگران (خزانه) حضور یافته و آقای‌دکترابوالحسن بنی‌صدر رئیس جمهوری اسلامی ایران سخنرانی می کند.

روز چهارشنبه

از ساعت ۱۰ بامداد ، خانواده‌های‌شهدا ومعلولین انقلاب، در اردوگاه منظریه جهت شرکت در برگزاری مراسم سیزده بدر و نیز برنامه های تفریحی دیگر حضور می‌یابند .

مقررات راهنمائی و رانندگی روزسیزده‌بدر

اداره راهنمائی و رانندگی تهران در اطلاعیه‌ای مقررات رفت و آمد وسایل نقلیه در روز سیزده بدر رااعلام کرد و ازکلیه شهروندان‌و‌رانندگان وسایل نقلیه درخواست کرد که در اجرای این مقررات با ماموران راهنمائی همکاری و تشریک مساعی کنند.

مقررات راهنمائی و رانندگی روز سیزده بدر به شرح زیر اعلام شده است:

۱ـ حداکثر سرعت وسائط نقلیه در شهر و خیابان‌هائی که بحومه تهران منتهی می شود ۵۰ کیلو متر درساعت خواهد بود.

۲ـ عبور ومرور تریلر ـ کامیون‌ـ وانت ـ دوچرخه پائی و وسائط نقلیه کند رو در خیابانهای دکتر مصدق ـ پاسداران ـ نیاوران‌ـفدائیان اسلام‌ـ یادآوران ـ آزادی ـ قزوین ـ پیروزی و رسالت از ساعت ۳۰ر۶ الی ساعت ۲۴روزمذکور ممنوع خواهد بود.۳ـ عبور کلیه وسائط نقلیه سنگین (باستثنای تانکر های حامل مواد سوختی) از ساعت ۲۲ روز ۱۲ر۱ر۵۹الی ۲۴ روز ۱۳ر۱ر۵۹ در کلیه جاده های اطراف تهران ممنوع میباشد و خروج خودروهای‌مذکور بین‌ساعات ذکر شده نیز از شهر ممنوع است. ٤ـ حمل و نقل مسافر جز باسواری و اتوبوس‌و مینی‌بوس‌باسایر وسائط نقلیه دیگر ممنوع میباشد. ـ حمل مسافر در صندوق عقب و باربند اتومبیل‌و‌بیرون‌آوردن سرو دست از پنجره اتومبیل ممنوع میباشد.۶ـ مامورین انتظامی ووسائط نقلیه‌ای که دارای عیب و نقص فنی‌باشد متوقف خواهد نمود. ۷ـ خیابان آزادی از میدان آزادی تا تقاطع قدس در انقلاب‌از غرب‌بشرق یکطرفه وبلوار قنبرآباد و ادامه خیابان‌قزوین‌از میدان‌آزادی تامیدان شیر پاستوریزه از شمال‌بجنوب و شرق بغرب یکطرفه میباشد. ۸ ـ مسیر مراجعت اتوبوسهای شرکت واحد و کرایه های خط کرج‌ازساعت ۶ صبح الی۱۶ ازطریق اتوبان کرج‌بزرگراه ستارخان و خیابان های توحیدرضائیه وکاوه خواهد بود.۹ـمسیر عزیمت‌اتوبوس های شرکت واحد و کرایه های خط کرج از ساعت ۱۶ الی ۲۲ از طریق خیابان‌های کاوه ـ ساسان‌ـ توحید ـ ستارخان و اتوبان کرج خواهد بود. ۱۰ـ خیابان نیاوران حدفاصل‌میدان‌تجریش تاصاحبقرانیه از غرب بشرق یکطرفه‌خواهد بود ووسائل نقلیه برای مراجعت بسمت غرب‌از خیابان های پاسداران زبرجد‌ـ دکتر شریعتی‌استفاده نمایند ۱۱ـ خیابان خلیلی از غرب بشرق یکطرفه و خیابان‌مژده از شمال بجنوب یکطرفه۱۲ـ خیابان پاسداران حدفاصل میدان صاحبقرانیه الی سه راه حسینیه ارشادازشمال‌بجنوب یکطرفه‌و‌وسائل نقلیه‌ایکه از سه راه اقدسیه قصد حرکت بسمت غرب را دارندباید از خیابان مروارید بطرف جنوب ادامه مسیرداده و‌ازخیابان پاسداران استفاده نمایند. وسائل نقلیه‌ایکه در خیابان لشگرک رفت و آمد مینمایند در سه راه مروارید باید بسمت جنوب هدایت شوند. خیابان فرمانیه از غرب بشرق یکطرفه. عبور وسائط نقلیه‌ازسه‌راه اختیاریه وفرمانیه بسمت غرب‌ممنوع خواهد بود.

جاده آبعلی از پیست‌آبعلی الی‌سه راهی تهران پارس‌از ساعت ۱۶ الی ۲۱ از شرق بغرب باستثنای شرکت واحد یکطرفه جاده شمشک الی سه راه اقدسیه از ساعت۱۶ الی ۲۱ ازشرق بغرب یکطرفه خواهد بود. اداره راهنمائی ورانندگی قبلا از همکاری‌و تشریک مساعی اهالی و رانندگان‌محترم تهران‌با ماموران این اداره خواهند نمود سپاسگزاری مینماید.

چه کسی همسر شریف امامی را دستگیر کرد

خانم فاطمه زوین (شهرتاش) مادر شهید سید مجید شهرتاش طی تماسی‌با روزنامه اطلاعات اظهار داشت : در خبر مربوط‌به دستگیری همسر شریف‌امامی عنوان شده بود که وی توسط بستگان یکی از شهدا دستگیر شد. درحالیکه وی توسط اینجانب مادر شهید سید مجید شهرتاش دستگیر شد .

توضیح دیگری در مورد تاریخ تولد مصدق

یادداشت دوست دانشمندم آقای ایرج افشار را در باره تصحیح تاریخ تولد مرحوم دکتر مصدق (اطلاعات ، ۷ فروردین ۵۸ ص ۱۲)خواندم چون ظاهرا قرار است درروز ۲۹ اردیبهشت ، طبق وصیت آن مرحوم ، استخوانهایش‌به ابن بابویه منتقل گردد ، خواهشمندم توضیح زیر را درج فرمائید :

اگر تاریخ تولد مرحوم‌دکتر مصدق همان ۲۹ رجب ۱۲۹۹ هجری قمری باشد ، این‌روز دقیقا مطابق بوده است باروز جمعه ۱۶ ژوئن ۱۸۸۲ میلادی و ۲۶ خرداد ۱۲۶۱ هجری شمسی ، نه ۲۰ ماه مه ۱۸۸۲ و ۲۹ اردیبهشت ۱۲۶۱ کمبه خط خود آن مرحوم کلیشه شده بود.

اما آنجا که آقای افشار نوشته‌اند که ۲۹ رجب سال مذکور (باتفاوت یک روز اختلاف تقویمها) ۱۶ یا ۱۷ ژوئن یعنی ۲۶ یا ۲۷ خرداد است ، اشتباه است . تاریخ دقیق ، همانطورکه آقای‌افشار در آخرین سطر های‌یادداشت خود نوشته‌اند ، همان ۲۶ خرداد است بر طبق محاسبه زیر :

آغاز سال ۱۲۹۹ قمری مطابق بوده است با ۲۳نوامبر ۱۸۸۱ میلادی که در آن روز ۳۲۶ روز از آغاز سال‌مسیحی میگذشته است و ۳۹ روز به آغاز سال بعد باقی مانده‌بود. از طرفی چون ۲۹ رجب۱۲۹۹ دویست و ششمین روز سال قمری است و تفاوت ۲۰۶و ۳۹ میشود ۱۶۷ ، پس تولد مرحوم دکتر مصدق دریکصدو شصت و هفتمین روز سال ۱۸۸۲ میلادی اتفاق افتاده‌است که میشود همان ۱۶ ژوئن یا ۲۶ خرداد ، این محاسبه بر اساس جداول تطبیقی کتاب تقویم های اسلامی و مسیحیت تالیف جی . اس . پی .گرین من ـ گرنول ، (چاپ دانشگاه آکسفورد، ۱۹۶۳ م) انجام گرفته است .

دکتر ایرج دهقان ـ استاد دانشگاه شیراز .

سرنگون‌شدن دوفروند فانتوم وهلیکوپتر تکذیب‌شد

ارومیه ـ دکتر اتابک معاون سیاسی استاندار آذربایجان غربی‌بعد از ظهر دیروز اعلام کرد جنازه خلبانان و لاشه هواپیمای اف ـ ٤ که در پنجم‌اسفند ماه سال گذشته برای انجام ماموریتی‌به منطقه‌آذربایجان غربی پرواز کرده بود در حوالی اشنویه پیدا شد .

دکتر اتابک گفت : این هواپیما در ساعت دوازدهو پنجاه و هفت دقیقه‌روزپنجم اسفند ماه به خلبانی شهید طیبی از پایگاه یکم شکاری پرواز کرده‌بود و موضوع گمشدن آن نیز در رسانه های گروهی اعلام‌شده بود و ما فکر میکردیم شاید هواپیما در کوههای کشور ترکیه سقوط‌کرده استولی بابررسی‌هائی کبعمل آمد ، بعد از چند روز ازسقوط هواپیما جنازه شهدا ولاشه هواپیما در حوالی اشنویه کشف شد .

وی گفت : برخی خبرگزاریهای خارجی ازقول سخنگویان کرد سقوط این هواپیما را به وقایع اخیر ارتباط داده و ازآن‌بعنوان یک عامل تبلیغی استفاده کرده‌اند که به‌هیچ‌وجه‌صحت ندارد .

توضیح حجت‌الاسلام مروارید

روزنامه محترم اطلاعات

بسمه تعالی

اینجانب در تاریخ ۲۹ر۱۲ر۵۸ در یک مصاحبه‌مطبوعاتی حقیقت و ائتلاف بزرگه حزب جمهوری را برای ملت شریف و مسلمان ایران برملا کردم و این‌قبل‌از پیام رادیو تلویزیونی امام امت بمناسبت نوروز بود اما پس از اینکه آن حضرت در پیامشان خواستند که در مورد صحت یا عدم صحت انتخابات در رسانه های گروهی مطلبی اظهار نکردهو تنهااز طریق ارجاع شکایات به هیات بررسی انتخابات موضوع‌دنبال شود ، دیگر مصلحت نیست برخلاف نظر مبارکشان مطلبی اظهار گردد و جوابیه روابط حزب‌جمهوری باینجانب که در مطبوعات ۸ر۱ر۵۹ منتشر گردید درست برخلاف‌دستور معظم‌له بوده و با اینکه کلیه آن مطالب برخلاف حقیقت‌است اما اینجانب از جواب خودداری نموده و تنها جواب آنرا به روابط عمومی حزب ارسال داشته‌ام و در صورتی خود آقایان مایل بودند میتوانند در اختیار وسائل ارتباط جمعی خبری قرار دهند .

علی اصغر مروارید

تقاضای شورای دفتر آیت‌الله طالقانی از مردم

شورای دفتر آیت‌الله طالقانی اطلاعیه‌ای بشرح‌زیر منتشر کرده‌است : دیده‌شده است که اخیرا عده‌ای خود را نماینده دفتر آیت‌الله طالقانی‌معرفی نموده و در بعضی مواقع سوء استفاده هائی هم در بین بوده است یادآوری این نکته ضروری است که اگر شخص یا اشخاصی در مقطع زمانی معینی وبرای کاربخصوصی از جانب دفتر ماموریت داشته‌اند ، دلیل بر آن‌نیست که اینان نماینده همیشگی دفتر آیت‌الله طالقانی باشند برای جلوگیری از هرگونه سوء استفاده احتمالی از همگان تقاضاداریم،درصورت برخورد با فرد یا افرادی‌که خود را نمایندگان دفتر آیت‌الله طالقانی معرفی می‌کنند، برای آگاهی ازصحت یا سقم ادعای آنان ،با تلفن ۸۲۰۹۶۰ تماس حاصل نمایند .

متجاوزین به واحدهای مسکونی تحویل دادگاه انقلاب می شوند

وزارت مسکن و شهرسازی اعلام کرد: پیرو اطلاعیه های قبلی‌وباتوجه به فرمان نوروزی امام در مورد عدم دخالت مقامات‌غیر مسئول در کار های اجرائی که هیچکس از هیچ‌سازمانی یا ستاد و دستگاهی حق ندارد بدون داشتن حکم تصرف از طرف‌وزارت‌مسکن و شهر سازی برای‌صاحبان آپارتمان ها و واحد های مسکونی‌مزاحمت‌فراهم‌آورد، مهندس یحیوی وزیر مسکن و شهرسازی جهت اجرای این برنامه از مسئولین‌کمیته ها و نیرو های انتظامی درخواست کرد که بمحض اطلاع از انجام این امرغیر قانونی متجاوزین را تحت هر نام و عنوان که باشند دستگیر و به دادگاه های انقلاب تحویل دهند .

تلگرام پاسخ حضرت آیت‌الله شیرازی به رئیس جمهوری ایران

ازسوی حضرت آیت‌الله العظمی شیرازی تلگرامی در پاسخ تلگرام شادباش نوروزی دکتر ابوالحسن بنی‌صدر رئیس جمهوری ایران به‌تهران مخابره شد.

متن تلگرام به‌این شرح است:

بسم‌الله الرحمن الرحیم

ضمن ابلاغ سلام و تحیت ، تلگرام جنابعالی مبنی بر تبریک عید نوروز ودعوت به یاری جهت حل مشکلات، واصل و موجب تقدیر و تشکر گردید.

امید است که این سال جدید بران جناب و عموم ملت شریف ایران مبارک باشد و انقلاب اسلامی ایران با داشتن محتوای صحیح بتواند در تمام ابعاد حیات ملت مسلمان اثر مثبت بگذارد تاایران را به قلب انقلاب اسلامی جهانی مبدل نماید.

البته جنابعالی بامسئولیت سنگین وبزرگی که در حساس ترین شرایط کشور و اوضاع متشنج جهان بعهده گرفته‌اید، انشاالله در ظل‌عنایات خاصه حضرت ولی‌عصر ارواحنا فداه و رهنمود های‌روحانیت پربینش سعی خواهید نمود که بابرقراری نظم و امنیت زمینه مساعدی جهت اجرای احکام اسلام و پیاده نمودن طرحهای جدیدی براساس معیار های دقیق اسلامی وموازین شرعی که ضامن سعادت و پیشرفت جوامع بشریت است گامهایی ارزنده در تمام شئون کشور بردارید و باحمایت و پشتیبانی ملت مسلمان و مبارز ایران که همیشه بصیرانه وظایف خودرا بنحواحسن انجام داده و در انتخابات اولین نمایندگان مجلس شورای اسلامی نیز رشد فکری خودرا مجدداً بمنصه ظهور رساند ، کلیه توطئه های شرق و غرب و نقشه های سوءآنان‌بخصوص توطئه اخیر امریکا در فرار دادن شاه مخلوع از دادگاه عدل اسلامی نقش برآب نمائید و ملت‌مسلمان و مبارزایران شاهدبدست آمدن حقوق بیغمارفته‌خود و استرداد جرثومه جنایتکار قرن باشد.

البته هرگونه کمکی در جهت حل مشکلات و امور کشور انشاءالله صورت خواهد گرفت.

جامعه‌قضات باامام‌دیدار کرد

جامعه قضات دادگستری ایران بهمراه آیت‌الله دکتر محمد بهشتی ، رئیس دیوان عالی کشورو آیت‌الله موسوی اردبیلی، دادستان کل کشور ، ساعت ۱۰ و پانزده دقیقه بامدادیروز ، در اقامتگاه امام خمینی ، بنیانگزار جمهوری اسلامی ایران حضور یافتند و با رهبر انقلاب اسلامی‌ایران ملاقات کردند . در این ملاقات که نخستین دیدار جامعه قضات بارهبر انقلاب در سال جدید بود، قضات دادگستری ازارشاد و رهنمود های امام‌خمینی استفاده کردند . بنابرهمین گزارش ، در این اجتماع، امام خمینی طولانی ترین سخنرانی خود را در سال جدید بمدت ۲۵ دقیقه‌ایراد کردند و قضات را بوظایف خطیر قوه قضائیه ارشاد کردند .

دردرگیری باپاسداران یکنفرمجروح‌شد

دریك درگیری که بین عده‌ای از ساکنین خیابان فار و میدان هرندی با پاسداران کمیته هرندی‌روی داد یك نفر براثر اصابت گلوله مجروح شد .

ساعت ۶ بعد از ظهرروز گذشته شخصی‌بنام‌اسماعیل فروتن با یکی از پاسداران کمیته هرندی بنام‌علی‌اسدی در رابطه با اجرای حکم حاکم شرع در مورد محمود خانی و صدورحکم‌بازداشت ۵ تن از اهالی به علت جلوگیری از اجراء حکم ، درگیر شد و بدنبال آن گروهی نیز به طرفداری‌از اسماعیل به مقابله با پاسداران پرداختند . این درگیری منجر به‌تیراندازی شد و در نتیجه شخصی‌بنام عباس رحیمی معروف به عباس ترکه براثر اصابت گلوله یکی ازپاسداران‌از ناحیه‌پا مجروح شد . مجروح پس از معالجه و پانسمان به کلانتری ۱۶ منتقل گردید و با انتقال‌وی عده زیادی مقابل کلانتری، اجتماع کردند و خواستار رسیدگی به‌این حادثه شدند .

در تماسی که با چندتن از اجتماع کنندگان در مورد حادثه گرفته شد اظهار داشتند : روز قبل هنگامیکه حاکم شرع و افراد دادستانی جهت اجراء حکم درباره محمود خانی‌به محل میدان هرندی آمده بودند ما از آنها خواستیم که از اجراء حکم در ملاء عام خودداری کنند ولی آنها بکار خود ادامه دادند وچند نفر از ما را که‌بکار آنها اعتراض کرده بودیم شناسائی‌و دستوربازداشتمان راصادر کردند و ازاین رو این چندنفر بعد از ظهر روز گذشته به کمیته مراجعه کردند ولی چون مسئول کمیته در محل نبودخواستندبرگردند اما هنگام مراجعت‌پاسداران با خروجشان مخالفت کردند ودر نتیجه این حادثه پیش آمد و در اثر تیراندازی پاسداران ، شخصی بنام عباس ترکه مجروح و زن دیگری بنام معصومه که حامله بود شوکه شد که پس از انتقال به بیمارستان اعلام گردید که جنین‌نفس نمی‌کشد.

مسئول کمیته نیزدرباره حادثه فوق گفت : ساعت ۶ بعداز ظهر شخصی بنام اسماعیل‌فروتن در حالیکه کاملا مست بود به کمیته مراجعه کرد و از اجرای حکم درباره محمود خانی وصدور حکم‌بازداشت ودستگیری ۵ تن به نام‌های حسین مولا ـ ابوالفضل معروف به ابولی جیران ـ ناصر جیرانی ـعباس‌رحیمی معروف به عباس ترکه که عبدالله چومول انتقاد و شروع به‌بدوبیراه گفتن نمود . هنگام خروج وی یکی از پاسداران‌بنام‌علی اسدی با نامبرده درگیرشد وپس از درگیر شدن این دو نفر عده زیادی که‌مسلح به چاقو و غیره بودندهجوم آوردند که ما نیز مداخله کردیم و چون بیم آن می رفت که حادثه‌ناگواری‌پیش بیاید اقدام به تیراندازی نمودیم که یك‌تیر به پای یکی از آنها اصابت کرد .

کمیته مرکزی منطقه ۱۳ از کسانی که‌از صاحب عکس‌فوق اطلاعی دارند درخواست کرد که مراتب را به کمیته مذکور اطلاع دهند .

این عکس متعلق به ـ مریم طریقی رضائی ، همسر یکی‌از پاسداران شهید است که بعد از شهادت‌همسرش منزل‌راترک کرده و باز نگشته است .

آخرین نتایج شمارش آراءدرتهران

آرای ۱۵۳۹ حوزه‌اخذ رای تهران تا شب گذشته توسط تهرانی فرماندار تهران بشرح زیر اعلام شد :

۱ـ فخرالدین حجازی	۱۱۱۴۹۰۷ رای
۲ـ حسن ابراهیم حبیبی	۱۱۰۴۱۲۵ رای
۳ـ مهدی بازرگان	۱۰۲۹۵۱۹ رای
٤ـ علی اکبر معین‌فر	۱۰۲۵۰۵۱ رای
۵ـ سید علی حسینی خامنه‌ای	۹۷۰۵۸٤ رای
۶ـ محمد جواد حجتی کرمانی	۹۹۲۶۳۱ رای
۷ـ محمد جواد باهنر	۹۸۲۲٤٤ رای
۸ـ سید حسن آیت	۹۶۸۱۰۵ رای
۹ـ علی گلزاده غفوری	۹۵۳۰۳۰ رای
۱۰ـ هادی غفاری	۹۵۰۰۷۷ رای
۱۱ـ سید محمد خوئینی‌ها	۸۸۷۹۲٤ رای
۱۲ـ محمد علی رجائی	۸۵۹۳۹۲ رای
۱۳ـ علی اکبر ناطق نوری	۸۵٤۹۲۵ رای
۱٤ـ اکبر هاشمی رفسنجانی	۸۱۹۹۶۵ رای
۱۵ـ ابراهیم یزدی	۷۹٤۶۸۱ رای
۱۶ـ اعظم علائی طالقانی	۷۸۱۳۰۷ رای
۱۷ـ مصطفی چمران	۷۷۱۹۳٤ رای

حائزین اکثریت نسبی

۱۸ـ عزت‌الله سحابی	۷۵۹۶۸۲ رای
۱۹ـ محسن مجتهد شبستری	۶۷۲۱۲۵ رای
۲۰ـ یدالله سحابی	۶۱۷۰۷۲ رای
۲۱ـ کاظم سامی	۵۹۷۱۹۳ رای
۲۲ـ گوهرالشریعه دستغیب	۵۹۷۱۹۳ رای
۲۳ـ هاشم صباغیان	۵۶٤۵۷۱ رای
۲٤ـ علی اکبرولایتی	۵۳۹۳۶۸ رای
۲۵ـ محمد توسلی حجتی	۵۲۶٤۰۲ رای
۲۶ـ محمد علی هادی نجف آبادی	۵۲۲۰٤۲ رای
۲۷ـ حبیب‌الله عسگر اولادی مسلمان	۵۰۵۱۷٤ رای
۲۸ـ عبدالمجید معادیخواه	٤۹۵۵۰۳ رای
۲۹ـ فرشته هاشمی	٤۸۵۹۳۸ رای
۳۰ـ سعید امانی همدانی	٤۵۷۹۷٤ رای
۳۱ـ محمد کاظم موسوی بجنوردی	٤۵٤۱٤۸ رای
۳۲ـ مهدی شاه آبادی	٤٤۵۶۹۰ رای
۳۳ـ سید محمد باقر حسین لواسانی	٤۳۳۶۶۶ رای
۳٤ـ محمد مبلغی اسلامی	٤۳۱۳۵۹ رای
۳۵ـ سیف‌الله وحید دستجردی	٤۲۱۷۸۹ رای
۳۶ـ سید فتح‌الله بنی‌صدر	٤۱۰۱۶۷ رای
۳۷ـ مسعود رجوی	۳۹۲۶۰۵ رای
۳۸ـ محمد رضا توسلی	۳۷۵۶۶٤ رای
۳۹ـ اسدالله لاجوردی	۳۶۷۱۱۸ رای
٤۰ـ سید رضا زواره‌ای	۳٤۲۳۸۰ رای
٤۱ـ احمد مولائی	۳٤۰۰٤۵ رای
٤۲ـ نجفقلی حبیبی	۳۳۰۸۱۳ رای
٤۳ـ عبدالعلی بازرگان	۳۲۲۵۰۶ رای

بیش از ۱۵۰۰۰۰ رای

٤٤ـ مهدی ابریشمچی	۲۸۹۵۳۸ رای
٤۵ـ مامنیر رضائی	۲۸۶۷٤٤ رای
٤۶ـ حسن توانایان‌فرد	۲۸۶۶۷۱ رای
٤۷ـ حسین کمالی	۲۸۱۸۹۱ رای
٤۸ـ مصطفی کتیرائی	۲۷٤٤۹۰ رای
٤۹ـ سید عبدالکریم‌لاهیجی حسینی	۲۷۳۰۰۱ رای
۵۰ـ مریم اعلائی طالقانی	۲۶۵۹۸۲ رای
۵۱ـ علی صادقی تهرانی	۲۶۰۸۲٤ رای
۵۲ـ اشرف ربیعی	۲۳۳۹٤۸ رای
۵۳ـ عذرا اعلائی طالقانی	۲۲٤۱۸٤ رای
۵٤ـ عباسعلی داوری فیض‌پورآذر	۲۲۰۱٤۲ رای
۵۵ـ محمد ملکی	۲۰۹۸۳۹ رای
۵۶ـ علی محمد تشید	۲۰۷۰۹۲ رای
۵۷ـ سید محمود کاشانی	۲۰٤۵۷۵ رای
۵۸ـ پرویز یعقوبی	۲۰٤٤۷۷ رای
۵۹ـ محمد میر شانه‌چی	۲۰۳۵٤۱ رای
۶۰ـ مهدی هادوی	۱۹۷۹۳٤ رای
۶۱ـ علی اصغر مروارید	۱۹۳۹۳۳ رای
۶۲ـ مجید معینی	۱۹۳٤۸۲ رای
۶۳ـ علی اکبرپوراستاد	۱۸۰۱۷۹ رای
۶٤ـ مهدی ممکن	۱۷۹۷٤۶ رای
۶۵ـ عباس‌آگاه‌اسماعیل‌زاده	۱۷۵۳۳۱ رای
۶۶ـ رقیه دانشگری	۱۶۷۲۶۲ رای
۶۷ـ مصطفی مدنی	۱۶٤۹۱۸ رای
۶۸ـ مریم قجرعضدانلو	۱۶۳۶٤۶ رای
۶۹ـ سید محمدسیدی‌کاشانی	۱۶۳۵۲۳ رای
۷۰ـ علیرضا جعفری‌منصوری	۱۶۲۳۳٤ رای
۷۱ـ معصومه شادمانی	۱۵۲۷٤۱ رای
۷۲ـ منوچهر هزارخانی	۱۵۱۷۰۳ رای

تهرانی فرماندار تهران در گفتگوئی با اطلاعات اظهار داشت تاصبح امروزآقایان فخرالدین حجازی و حسن ابراهیم حبیبی انتخابشان برای نمایندگی مجلس شورای ملی قطعی شد و در این‌مورد سایرکاندیدا ها هم از امشب به بعد مشخص خواهد شد .

جمعیت کردهای مقیم مرکز

حادثه‌قلاتان‌دامی برای ریاست‌جمهوری‌است

اعضاء هیات ویژه حسن‌نیت کردستان، داریوش فروهر ، مهندس سحابی،مهندس‌صباغیان تاکنون از هر نوع توضیح پیرامون حادثه «قلاتان» طفره رفته واظهار نظری نکرده‌اند یکی از آگاهان دفتر هیات‌ویژه اظهار کرد، اعضاء هیات‌ویژه از آنچه در «قلاتان» گذشته کاملا بی‌اطلاع بوده‌اند و بهمین دلیل حاضر نیستند تا رسیدن به‌آگاهی کامل در مورد این مساله، اظهار نظر کنند.

قرار است که هیات ویژه پس از بررسی دقیق این‌مساله نظر خود را ضمن بیانیه‌ای منتشر کند

جمعیت کردهای مقیم مرکز در ارتباط با حادثه (قلاتان) بیانیه‌ای منتشرکردو در قسمتی از بیانیه آمده است :

توطئه اخیر بدون تردید دامی‌است‌برای ریاست‌جمهوری بدست عوامل جنگ افروز شناخته شده که همچنان در مصادر قدرت جای دارند و وعده تامین امنیت را بریاست جمهوری داده‌اند، اما ریاست جمهوری نباید از امنیتی که اینگونه عوامل ضد انقلابی و ضدخلقی‌میخواهند درکردستان فراهم نمایند، غافل بماند. این همان امنیتی خواهد بود که طی یکسال گذشته به کرات و بدست همین‌عوامل درکردستان تامین گردیده و جز خشونت‌و آتش ثمره‌ای در برنداشته‌است ما بریاست جمهوری هشدار میدهیم تا اگر از توطئه‌های یکسال اخیر این عوامل ضد انقلابی وضد خلقی درون حکومت در کردستان‌بی‌خبر بوده‌اند اینک بندای‌ما [illegible] کرده‌ایم‌هدفی‌جز تحکیم‌استقلال و آزادی واقعی ایران‌نداریم، گوش فرادهند.

وبه احترام آراء میلیونی‌مردم وبعنوان ریاست جمهوری به وظایف یک رئیس جمهوری یعنی پشتیبانی‌ازحق وگسترش عدالت، خدمت به مردم و اعتلای کشور تحکیم همبستگی بین خلقهای ایران و پرهیز از هرگونه خودکامگی‌عمل نمایند. چه در غیر اینصورت ماهرگونه یورش جدید بکردستان را توطئه‌ای برای برگشت نظام استبدادی وابسته به‌امپریالیسم میدانیم که در آن سرکوب‌خلق های مایه بقای رژیم تلقی میگردد.

حزب دمکرات کردستان در رابطه با حوادث اخیر منطقه آذربایجان غربی، اطلاعیه‌ای انتشار داد که در آن آمده است:

یکبار دیگر ضد انقلاب‌دست‌به‌توطئه زده و این بار دست خود را از آستین فئودالهای اطراف منطقه ارومیه و درراس آنها رشید جهانگیری کمسالها یکی‌ازمقربترین همکاران‌ساواک بوده بیرون آورده است.اینان که از طرف ژاندارمری بعنوان جوانمرد، مسلح شده‌اند، یک سال تمام است که املاک دهقانان زحمتکش را اشغال کرده، آنها را از روستاها رانده و در شهر ارومیه‌آواره نموده‌اند و اینک یکبار دیگربا استفاده از امکانات و پول دولت جمهوری اسلامی و پشتیبانی ژاندارمری، اسلحه بر روی کشاورزان زحمتکش کشیده ومانند دوران منفور شاهنشاهی دهقانان‌را زیرفشار گذاشته‌اند. اینک که کاسه‌صبر دهقانان لبریز شده‌و برای‌دفاع از آزادی و شرافت خود قیام کرده‌اند و این قیام مورد پشتیبانی حزب ما قرار گرفته است .

مقاماتی که در جنایتهای‌نقده وقارنا شرکت داشته، اینک مجددا از رسانه‌های گروهی سمپاشی وتفرقه‌اندازی میکنند و جنگ برادرکشی را دامن میزنند. ما در حالیکه یکباردیگر جنگ برادرکشی را محکوم میکنیم، از امام خمینی ورئیس جمهوری دکتر ابوالحسن بنی‌صدر، مصرا میخواهیم که به ارتش و ژاندارمری‌دستور بدهند که عملیات نظامی را متوقف سازند. حزب دمکرات از پیشمرگان قهرمان کردستان خواسته است که در سنگرهای خود پابرجا باشند وهرگونه حمله جنگ افروزان را باهمه نیرو پاسخ گویند.

حزب دمکرات کردستان یادآور شده که در عرض این چند روز با مقامات رسمی بویژه استانداری ارومیه مرتبا در تماس‌بوده ولی متاسفانه از این‌تماسها که بمنظور جلوگیری از گسترش درگیریها انجام گرفت نتیجه‌ای حاصل‌نشد، برعکس معلوم گردید که علیرغم قول استاندار آذربایجان غربی مبنی‌برعدم مداخله ارتش و ژاندارمری در وقایع‌منطقه ، روستاها بمباران شده است . حزب دمکرات کردستان استاندار آذربایجان غربی ، ارتش و ژاندارمری را متهم به جانبداری از فئودالهاکرده است.حزب دمکرات ازمردم کردستان و بویژه‌پیشمرگان خواسته است که‌خونسردی خود را حفظ کنندو اجازه ندهند که توطئه دشمنان انقلاب که منظورشان‌ایجاد جنگ برادر کشی است به نتیجه برسند . در پایان اطلاعیه حزب دمکرات کردستان آمده است :حزب دمکرات کردستان ایران بارها اعلام کرده است که مسئله کردستان راه حل نظامی ندارد ، ما طرفدار مذاکره و راه حل‌مسالمت آمیز مسئله کردستان‌هستیم و حداکثر حسن نیت خود را در این زمینه نشان داده‌ایم . لیکن مانند گذشته با همه توانائی خود از دستاورد های انقلاب‌ایران و از آزادی و موجودیت خود دفاع خواهیم کرد .

دستهای کهنه کار در کردستان آتش می‌افروزد

اطلاعیه زیر در رابطه باوقایع کردستان ، ازسوی سازمان مجاهدین‌خلق‌ایران منتشر شده است:

بنام خدا

... و بنام خلق قهرمان ایران

طبق اخبار واصله باردیگر دست های توطئگر و آتش افروز عده‌ای از مردم زحمتکش و ستمدیده کردستان را در روستای «قلاتان» بخاک و بخون کشیده‌اند .

سازمان مجاهدین خلق ایران ضمن عرض تسلیت بتمام مردم ایران و بویژه خواهران و برادران عزیزمان در کردستان از مقامات مسئول میخواهد که عوامل دست‌اندرکار این فاجعه ملی هرچه سریعتر معرفی و مجازات شوندهمچنین میپرسیم که آیا این خونریزیها و تفرقه انگیزیها آنهم در کوران انتخابات و درست بلافاصله پس از آنکه یکی از رهبران کرد (آقای دکتر عبدالرحمن قاسملو) برای برنامه رادیو و تلویزیونی به تهران دعوت شده است مبین این نیست که دست های کهنه‌کار آتش افروز همچنان قصد تازه کردن زخمهای کهنه و تفرقه ملی و اخلال درحل و فصل مسالمت‌آمیز مساله کردستان را در سر میپرورانند ؟

و مگرنه اینست که امام خمینی در پیام تاریخی مورخ ۲۶ آبان خود براعاده حقوق مردم کردستان وبازگشت‌صلح و آرامش برمنطقه تاکید نموده و رئیس جمهوری نیز حق خودمختاری خلق کرد را پذیرفته است ؟

۱۷ عراقی به ایران پناهنده شدند

ایلام: خبرنگارخبرگزاری پارس از هنگ ژاندارمری ایلام کسب‌اطلاع کرد که‌۱۷ عراقی از جمله دو مرد ـ سه زن و ۱۲ نوجوان و خردسال از طریق پاسگاه «سمیده»، واقع در حوزه گروهان‌ژاندارمری«موسیان» از توابع ایلام به خاک‌ایران پناهنده شدند .

استعفای استاندار کردستان پذیرفته شد

مهندس حسین شاهویسی استاندار سابق کردستان به خبرنگار خبرگزاری پارس گفت که در روزهای پایان سال گذشته از مقام خود استعفا کرده و استعفای وی مورد قبول هیات ویژه دولت قرار گرفته است .

تقاضای دکتر قاسملو از امام خمینی

دکتر «عبدالرحمن‌قاسملو» دبیر کل حزب دمکرات کردستان در تلگرامی به حضور امام خمینی رهبر انقلاب اسلامی ایران که رونوشت آن به مطبوعات ارسال شده است، خواستار جلوگیری از جنگ و برادر کشی در کردستان‌شد. متن تلگراف عبدالرحمن قاسملو بشرح زیر است :

حضرت امام‌خمینی رهبر عالیقدر انقلاب ایران

یکبار دیگر حضرت امام را مخاطب قرار میدهیم ـ اینک بدخواهان در صدد جنگ برادرکشی دیگری به مردم کردستان تحمیل‌نمایند هم‌اکنون درگیری دراطراف ارومیه ادامه دارد و ارتش و ژاندارمری و پاسداران با تانگ و توپ وهلیکوپتر به روستاهای کردنشین‌حمله میکنند ـ در شهر ارومیه بسیج و جهاد عمومی علیه خلق کرد اعلام شده است. حضرت امام اگر اینوضع چندی دیگر ادامه داشته باشد وضع خطرناکی پیش خواهد آمد و جنگ و برادر کشی دیگری سراسر کردستان را فرا خواهد گرفت . حضرت امام ، پیام بیست و ششم آبان ماه ۱۳۵۸ حضرت‌عالی ما را به حل مسئله کردستان ازطریق مذاکره امیدوار ساخت. ما بلافاصله به پیام حضرتعالی لبیک گفتیم و اعلان‌آتش‌بس دادیم . اکنون یکبار دیگر کردستان‌درآستانه جنگ‌قرار دارد ما ازرهبر انقلاب‌مصرا می‌خواهیم که جلو این‌جنگ برادرکشی را بگیرند ، حضرت امام تا دیر نشده‌به ارتش و ژاندارمری دستور بدهید از جنگ افروزی‌بیش از این در کردستان‌بپرهیزند در غیر اینصورت مردم کردستان‌با تمام قوا ازآزادی و موجودیت خویش دفاع خواهند نمود ـ اکنون‌دیگر تصمیم با بنیانگزار جمهوری اسلامی است . با درود فروان کمیته مرکزی حزب دمکرات‌کردستان دبیرکل‌ـ عبدالرحمن قاسملو

حزب‌دموکرات کردستان‌ازرئیس جمهوراستمدادکرد

تهران ـ خبرگزاری‌فرانسه‌ـ در نامه‌ای که حزب‌دمکرات کردستان ، در یازده صفحه برای ابو الحسن بنی‌صدر رئیس‌جمهوری ایران‌فرستاد، اعلام کرد : هنگامی که دمکراسی در ایران برقرار شود ما سلاح‌های خود را بزمین خواهیم گذاشت . در نامه آمده است : آقای بنی‌صدر ، ما به شما رای ندادیم ، اما ما رای اکثریت را قبول داریم و بهمین‌خاطر است که این نامه را برای شما می‌نویسیم .

در این نامه ، همچنین اضافه شده که مسئله کردستان از راه‌های نظامی قابل‌حل نیست بلکه تنها گفتگو و مذاکره هست که این مسئله را حل میکند . حزب دمکراتیک کردستان‌در این زمینه اظهار عقیده‌کرده است که کردها بارها حسن‌نیت خود را ابراز داشته‌اند ، لیکن هیات های ویژه دولت ، هرگز به این حسن‌نیت‌ها اعتنائی‌نکرده‌اند و هیچگاه ، هیچگونه بحث جدی با هیات‌های خلق‌کرد بعمل‌نیاورده است .

در این نامه همچنین‌تاکید شده استکه مسئولان‌ایران کردها را بعنوان ایرانیان حقیقی و شهروندان این کشور نمی‌شناسد .

خلع سلاح گروهها

در این نامه همچنین‌آمده است : اوضاع در این‌منطقه بسیار وخیم است و وضع نه جنگ نه صلح ،این‌منطقه را در خطر قرار داده است و این حزب در این مورد، تمام حوادثی را که طی‌ماه های اخیربویژه درگیری‌های کامیاران در این منطقه بوجود آمده استیادآوری میکند .

حزب دمکرات کردستان سپس به اظهارات آقای بنی‌صدر اشاره کرده و می نویسد : شما گفته بودیدکه گروههای‌مسلح بایستی‌سلاح های خودرابر زمین‌بگذارند، ولی در حالی که هیچیک از خواستهای ملت کرد ، تحقق نیافته و به حساب نیامده ، چگونه این امر ممکن است . بعلاوه آیاشما تضمین میکنید که چنانچه ملت کرد ، سلاح‌های خود را بر زمین‌بگذارد ،سربازان ارتش ، دست از سر مردم بردارند . شما گفته‌اید که «خودگردانی» بیک گروه نمی‌دهیم ، بلکه بیک ملت خواهید داد ، ولی ما همیشه گفته‌ایم که این خودگردانی را برای ملت کرد می‌خواهیم .

دفاع پیشمرگان کرد

در این نامه تاکید شده است که‌پیشمرگان کرد،هرگز حمله نکرده‌اند ، بلکه‌همیشه از خود دفاع کرده‌اند. ملت کرد خود را تسلیم زور نخواهد کرد و چنانچه پاسداران انقلاب بخواهندبا اعمال زور و قدرت ، ملت کرد را خلع‌سلاح کنند، این امرموجب جنگی‌برادرکشانه خواهد شد که بنفع انقلاب نخواهد بود ، بلکه منافع آن نصیب امپریالیسم‌آمریکا خواهد شد . در پایان این نامه آمده است که حزب دمکرات‌کردستان ازپشتیبانی مردم برخوردار است، لیکن این حزب‌غیر قانونی‌شناخته شده است ما آماده‌ایم ، هرگونه‌همکاری لازم رابعمل آوریم ، لیکن بر دولت‌است که نگذارد ، تحت نفوذ گروه‌های غیر مسئول که می‌خواهندجنگ کردستان‌را گسترش دهند ، قرار گیرد.

کنکور : خانم ها
عمومی ـ اختصاصی
۶٤۲۷۹۷ ـ ۶٤۹۷۶۹

اجاره به خارجی
۳۵ خانوار خارجی به آپارتمان و ویلای شما در شمال‌شهر نیاز فوری‌دارند
۸۵۱٤۸۸ ـ ۸۵۱۸۷۱ ـ ۸۵٤۱۷۸
آـ ۲۰۱۲۹

مجله بهاران برای نوجوانان
(شماره فروردین)بامطالب‌اجتماعی ، فرهنگی وادبی وسیاسی منتشر شد فروش در روزنامه فروشی ها و کتابفروشی های سراسر کشور

بیانیه‌هاونظریه‌ها

احزاب ـ جمعیت‌ها ـ سازمان‌ها و گروهها

توضیح روابط عمومی حزب جمهوری اسلامی

روزنامه‌اطلاعات:

باتشکر از چاپ پاسخ به مصاحبه آقای مروارید چون از توضیح اطلاعات پنجشنبه ۷ر۱ر۵۹ چنین برمیاید که برادران روابط عمومی اصطلاح‌تحریف‌گر راندانسته بدان‌روزنامه‌نسبت داده‌اند بمنظور نشان دادن نمونه‌ای عین عنوان و تیتر روزنامه اطلاعات در مورد مصاحبه آقای مروارید در صفحه اول روزنامه سه‌شنبه مورخ ۲۸ اسفندماه ۵۸ رانقل میکنیم . «اعتراض روحانیت مبارزبه‌ائتلاف‌بزرگ حزب جمهوری اسلامی» در حالیکه درصفحه آخرهمان روزنامه از قول آقای مروارید نقل‌شده که جامعه روحانیت مبارز ماموریتی‌دراین زمینه به من نداده‌است وبا توضیح این که این ائتلاف بزرگ‌تنها باحزب جمهوری اسلامی صورت نگرفته بلکه سازمان های اسلامی دیگری‌نیز شرکت داشته‌اندکه تیتر روزنامه مخصوص حزب‌شده است و البته تیتر صفحه اول باتیتر صفحه آخر این تحریف مشخص میکندکه نوشته شده.

نمونه دیگری رانیز میتوان تیتر انحرافی که‌در روزنامه اطلاعات مورخ۶فروردین ۵۹ در صفحه‌اول با عنوان «آیت‌الله موسوی اردبیلی :مقامات دادگستری نباید داخل احزاب و گروه‌های سیاسی باشند» راذکر کرد درحالیکه در متن مقاله مندرج‌در همان روزنامه جه‌عکس این مطلب ذکرشده‌است برای روشن‌شدن موضوع عین قسمت چاپ شده‌در صفحه ۹ آن روزنامه نقل میشود .«یکی از موارد قوانین دادگستری‌این است که مقامات دادگستری نباید در داخل احزاب‌و گروه سیاسی باشند، درنظر داریم اصل مسئله را تجدیدنظر بکنیم و ببینیم که دریك جامعه‌ای که ایدئولوژی خاصی داردو همه حرکت هایش اینجوری است آنوقت بیائیم یك طبقه خاص‌را بگوئیم به‌این دلیل که ،نباید دارای یك ایدئولوژی خاصی باشندو یا در یك گروهی که تابع ایدئولوژی هستند با آن گروه همکاری داشته وابسته باشد را خوب بررسی و دقت‌کرد».

طبیعی است که مانیز امیدواریم اینگونه تیترها و تحریف هاناآگاهانه و یا ازروی اشتباه صورت‌گرفته باشدو د رآینده چنین اعمالی تکرار نگردد.

باتقدیم احترامات

روابط عمومی حزب جمهوری اسلامی

۷ر۱ر۵۹

نامه‌همسر نزیه به رئیس‌جمهوری

همسر نزیه در نامه‌ای به دکتر ابو الحسن بنی‌صدررئیس جمهوری ایران خواستار رفع توقیف از اموال غیر منقول وی شد .

متن این نامه بشرح زیر است :

جناب آقای بنی صدر رئیس جمهور ایران

چندی قبل ضمن مصاحبه خود در روزنامه لوموند اظهار داشته بودید که امیدوارم مسائل مربوط به‌آقای نزیه رادر مسیر قانونی قرار دهم . چون معلوم میشود از نظر جنابعالی هم اقداماتی که برخلاف حق و قانون در مورد همسرم آقای نزیه به‌عمل آمده خصوصا در مورد مصادره اموال از طرف دادسرای انقلاب به تصدیق خودتان ارزش قانونی نداشته است و نظر باینکه متاسفانه اموال منقول که متعلق به خود من و فرزندانم میباشد توسط افراد بقول شما خودکامه که فقط به اسلحه خود متکی هستند ،بتدریج از منزل برده میشود، لذا بیرونامه سرگشاده قبلی خواهشمند است برای حفظ حق و عدالت و شرف انقلاب ، دستور فرمایند فوراً از اموال رفع توقیف بعمل آید و از هرگونه تصرف و دستبرد وسیله مامورین شهربانی جلوگیری شود و برای حصول اطمینان‌ازعدم توجه اتهامات ،رسیدگی به پیشنهاد مکرر همسرم بهیک هیات عالی تحقیق مرکب از معتمدین مذهبی و ملی‌و قضائی محول گردد .

باتجدید احترام ـ فخری فهید نزیه

انجمن های دانشجویان مسلمان در این مورد مطالبی را بعرض امام رسانیده‌اند :

توطئه آمریکا و حکومتهای ارتجاعی منطقه علیه انقلاب ایران

انجمن های دانشجویان مسلمان دانشگاه ها و مدارس عالی کشور طی‌نامه‌های سرگشاده‌ای به‌حضور امام خمینی ، ضمن تهنیت‌گوئی بمناسبت حلول سال نو ، برای امام آرزوی سلامتی کرده‌و درموردمسایل مملکتی ،پیرامون‌توطئه‌های‌امپریالیسم‌آمریکاوحکومت های ارتجاعی منطقه علیه انقلاب اسلامی ایران، مطالب مشروحی رابعرض امام رسانیده‌اند.

دراین پیامها عمدتا براین نکته تکیه شده است که ‌بخشی از توطئه‌های امپریالیسم آمریکا به صورت نفاق‌افکنی وزیر ضربه گرفتن نیرو های انقلابی و مبارز از جمله‌سازمان مجاهدین خلق در کشورمان به مرحله عمل درآمده است، بخش‌های دیگری‌ازاین‌نامه هاو همچنین قسمتی از اطلاعیه حزب میهن دوستان درباره توطئه‌های امپریالیسم‌آمریکا رادرپی می‌آوریم:

● انجمن دانشجویان مسلمان دانشگاه صنعتی شریف پس‌از پیروزی شکوهمند قیام ۲۲ بهمن که به رهبری قاطعانه و سازش ناپذیر شماصورت گرفت، گامهای انقلابی خلق قهرمانمان در مسیر نفی نیروهای امپریالیستی و ارتجاعی ،این نیروها راهرروزبه‌وحشت بیش‌از پیش افکند،وبه‌همین‌دلیل ما امروز شاهدتوطئه های فراوانی درگوشه‌و کنار جهان و در داخل‌مملکت برای منحرف‌کردن این انقلاب شکوهمند هستیم .و حال امپریالیسم آمریکا این شیطان بزرگ‌و دشمن شماره یك بشریت ،شاه خائن این جانی‌خبیث رابه منطقه آورده تادر کنار مرتجعین منطقه‌سرمنشاءتوطئه های ضد خلقی علیه انقلاب‌مابشود.

● انجمن دانشجویان مسلمان پلی‌تکنیك : در این شرایط حساس که امپریالیسم آمریکا بافراری دادن شاه خائن به‌مصر، کانون جدیدبرای توطئه‌بوجود آورده است، کانونی که‌با به‌خدمت گرفتن ساواکی‌ها و جانیان فراری و به‌کمك دستگاه های امنیتی و نظامی مصرو اسرائیل و همکاری کشورهای ارتجاعی منطقه بوجود آمده تا آمریکا از این طریق بتواندبه توطئه‌های خودعلیه انقلاب ومردم ادامه‌دهد واز[illegible] اوج گرفتن شور ضد امپریالیستی خلق قهرمانمان استعمارگران آمریکائی ازطرق مختلف که ازآن جمله تشکیل کنفرانس‌باصطلاح اسلامی پاکستان بود سعی دارند که افکار عمومی کشورهای تحت سلطه راتاآنجا که می‌توانند از دشمن اصلی ، منحرف سازند‌همان‌دشمن وشیطان بزرگی که‌به گفته خودشما همه بدبختی های ما ازاوست وبارهاتاکید فرمودیدکه امروز در راس مسایل اسلامی مواجهه با آمریکاست ، اما متاسفانه تاکنون اقدام قاطعی برای اجرای رهنمودهای ضد امپریالیستی شما مبنی بر قطع پیوندهای استعماری با آمریکاصورت نگرفته‌است ، حال آنکه ادامه نفوذ آمریکا درایران انقلاب‌خونبار خلق رادچار تهدید جدی خواهد نمود وتوطئه‌های آمریکا محل بروز خواهدیافت. توطئه هائی که توسط آمریکا هدایت شده و میشود و بوسیله عناصر و نیروهای آگاه وناآگاه دامن زده می‌شود و هدف اصلی آن ایجاد تفرقه وراه انداختن جنگهای داخلی است بطوریکه جریانات و عناصر ارتجاعی ، مجاهدین این انقلابیون مسلمان جان‌برکف را دشمن اصلی معرفی مینمایند.

● دفتر هماهنگی دانشجویان مسلمان مدرسه عالی ادبیات و زبانهای خارجی ، در شرایط حساس بعد از قیام ، بخصوص در مراحل سرنوشت‌ساز متعددی‌که پشت سر گذاشته و درپیش روداریم‌همواره شاهد عملکردهای عوامل امپریالیسم آمریکا در «کشورمان» و درکنارش «در منطقه»بوسیله سرسپردگان‌مرتجعش همچون سادات خیانتکار بوده‌ایم که‌در لباس کنفرانس هائی مانند‌پاکستان در واقع قصد دارد، سلاحهای‌مردم ما را ازجانب خودش منحرف کرده وازاین رهگذر به نفع‌مقاصدپلیدش بهره‌گیرد ادامه سیاست تفرقه‌افکنانه آمریکا باتوطئه اخیرش مبنی براستقرار شاه خائن در منطقه باعث نزدیك شدن زنگهای خطر میشودکه‌اهدافی جز رهبری عوامل داخلی رژیم گذشته را از نزدیك ندارد کما این‌که پس‌مانده‌هائی‌مانند بختیار هنوزهم باتمام قوا جهت‌به‌انحراف کشاندن قیاممان از خارج توطئه‌میکند این کوشش‌های مزورانه رابخصوص درطول زمان تبلیغات‌وهمینطورانتخابات مرحله‌اول مجلس شورا بوضوح دیدیم .

● دفتر هماهنگی دانشجویان مسلمان دانشکده دماوند : امپریالیسم جهانی بسرکردگی امریکا به‌کمك ایادی دست نشانده داخلی‌خود میکوشد تاباتغییرساختن فضای سیاسی موجود موقعیت خودرا‌تحکیم کرده‌ومرگ محتوم خویش رابه عقب‌بیندازد. آمریکا با انتقال شاه مخلوع از پاناما به‌مصرو همچنین ایجاد کنفرانس هائی نظیر پاکستان افکارعمومی جهان را منحرف ساخته و نیروهای واپسگرا با ایجاد تفرقه بین صفوف خلق و منزوی ساختن نیروهای مبارزو انقلابی‌به مثابه ستون پنجم دشمن عمل میکند.

شام‌باتور قدس
۱۱ روز۵۷۵۰ تومان۲۷فروردین ۹۲۹۵٤۷
۵٤٤۱٤۹

مجالس ترحیم

اناالله واناالیه راجعون

خانواده‌های: اخلاقی‌ـ حصارکی‌ـ ارجمندی‌ـ نیک‌افشان‌ـ شهرستانی‌ـتهرانی‌ـ رادبی‌ـخان‌افشار‌ـ حکمت‌منش‌ـ نواب‌ایرانی‌ـ محمدی‌ـ لشگری‌ـ نمازی‌ـ حسینی‌ـ عباسی‌ـ قدم‌ـ صادقی وسایر خانواده‌های وابسته.

بانهایت تاسف وتاثر درگذشت بانوی نیکوکار و متقی‌شادروان حاجیه زهرا خانم اخلاقی رابا‌استحضار دوستان‌و آشنایان‌میرساند.

مجلس ترحیم زنانه ومردانه نقیده سعیده، از ساعت ۳تا۵ بعدازظهر روز سه‌شنبه ۱۲ر۱ر۵۹ در مسجد حضرت امیر واقع در خیابان کارگر (امیرآباد شمالی)مقابل پمپ بنزین برگزارمیگردد. ومراسم شب هفت روز جمعه ۱۵ر۱ر۵۹ازساعت ٤تا۶در امامزاده عبدالله برتربت پاکش منعقد و یادش‌را گرامی خواهیم داشت.

حضور سروران عزیز موجب شادی روح آنمرحومه و تسلای خاطر بازماندگان خواهد بود.

هوالباقی

مرگ حق است و بازگشت همه بسوی اوست اما مرگ‌مادر تلخ‌ترین مرگهاست مادر باتقوای عزیزم که عمری افتخارغلامی وخدمت دائمی او را داشتم بدیار باقی شتافته است.

خداوندا او را بتو می‌سپارم وامیدوارم روحش قرین بخشایش ورحمت واسعه توباشد.

روانش شاد ویادش گرامی‌باد.

هوشنگ اخلاقی

بازگشت همه بسوی خداست

باندوه فراوان بدینوسیله ضایعه اسفناك درگذشت آقای حسین مینوئی را به‌اطلاع دوستان و آشنایان میرساند بهمین مناسبت مجلس ترحیم روز سه‌شنبه ۱۲ر۱ر۵۹ از ساعت ٤الی۶ بعد ازظهر در مسجدالحسین تهران‌نو روبروی استخر آریاخیابان فرخی منعقد میباشد.

خانواده‌های: محمود‌ـ فیروز‌ـ مسعود مینوئی‌ـ زهتاب‌ـ عظیمی محمد باقر‌ـ هاشمی‌ـ جباری‌ـ منصوری‌ـافصحی‌ـ جهدی‌ستارزاده کارخانه‌چی‌ـ سلماسی‌ـ صادقی‌ـ دیداری‌ـ احمدی عدل‌ـ رضائی تبریزی‌ـ انوریان‌ـ نظامی.

بازگشت همه بسوی اوست

باکمال تاسف وتاثر فوت مرحومه مغفوره بانو سیده کبری شهبازی والده ماجده خانم خانمها‌ـ ناهید و آقایان علی‌ـ رضاو احمد شهبازی رابااطلاع کلیه بستگان ودوستان و آشنایان‌میرساند، مجلس ختم زنانه ومردانه روز سه‌شنبه ۱۲ فروردین ماه جاری از ساعت ۳الی‌۵ بعدازظهر در مسجد حاج حسن واقع در خیابان حنیف‌نژاد (شاهپور سابق) خیابان بوعلی برگزار خواهد شد.

خانواده‌های: شهبازی‌ـ رحمانی‌ـ مسگرها‌ـ مقبره‌ـ سیستانی‌ـ رفیعی‌ـ زرین‌نگار‌ـ بهبودیان‌ـ شیخی‌ـ شقاقی‌ـ شایگان‌ـ فرتاش‌ـ رضائی‌ـ هنرور‌ـ آل‌طه‌ـ ستارزاده‌ـ ماکوئی‌ـ پژوه‌افسر‌ـ بیات ماکوئی‌ـ بنی‌ریاح‌ـ شکیبائی‌ـ صداقت‌بین‌ـکریم‌خانی‌ـ شیرازی‌فرد‌ـ مرتضائی‌ـ کاتوزیان‌ـ آستان‌دوست‌ـ مهابادی‌ـ کیوان‌ـ بزرگیان.

فوت آقای حاج محمد ابراهیم فعال نیا را بـاطلاع آشنایان و دوستان میرساند مجلس ختم مردانه و زنانه درروز سه‌شنبه ۱۲ فروردین ماه در منزل آن مرحوم واقع در خیابان مبارزان مقابل سینما دیاموند کوچه جار شماره ۱۹ از ساعت ۳ الی‌۵ بعداز ظهر منعقد میباشد .

خانواده های : فعال‌نیا ـ مهاجر ـ ماهوان ـ کریم دادیان و خانواده های وابسته .

اناالله واناالیه راجعون

ای خاک اگر سینه توبشکافند
بس‌گوهر قیمتی‌که درسینه‌تست

باکمال تاثر و تالم درگذشت نابهنگام همکار عزیز و خواهر مجاهدمان افسانه ناصح این سرباز راستین اسلام را ، ضمن عرض تسلیت به خانواده و اقوام داغدارش به اطلاع آشنایان میرسانیم .

شورای کارکنان خزانه وزارت دارائی

بانهایت تاسف درگذشت مرحوم اسفندیار سرخانی مقدم را باطلاع بستگان و آشنایان آن مرحوم میرساند . مراسم شب هفت از ساعت ۵الی۷ بعداز ظهر روز سه‌شنبه دوازدهم‌فروردین ماه ۱۳۵۹ در مسجد الجهاد (فخرالدوله) واقع در دروازه شمیران ، خیابان فخرآباد برگزار میشود .

مظفرمقدم ـ شهین مقدم ـ فرامرز مقدم ـ شهرام مقدم‌ـ مشروطه نویدی و خانواده های : پورمزدشتی ـ منتقیان ـ فروتن ـ صالحی .

بسمه‌تعالی

بانهایت تاسف‌و تاثر درگذشت آقای لطفعلی اصلانی‌بزرگ خاندان رابااطلاع فامیل ودوستان و آشنایان میرساند، مجلس ترحیم زنانه ومردانه آن مرحوم از ساعت ٤الی۶ بعد ازظهر روز سه شنبه ۱۲ر۱ر۵۹ در مسجد سجاد واقع‌در خیابان جمهوری اسلامی نبش خیابان فخررازی منعقد است.

خانواده های: اصلانی، امینی، درمیشیان، پوزش،پوزشی، افشار، افشاریان، مرآتی،طهماسبی ، فرحی، اسفندیاری، امامی، حرمی، قاسمی، کوثری، بهستا، جعفری، اصفهانی، ابوترابی، صالحی افشار، منجمی، قهرمانی، بزمی، سلیمان اختیاری ، امیری.

باکمال تاسف و تاثر فوت ناگهانی پدر عزیزمان ایساك جرجین رابااطلاع دوستان و آشنایان میرسانیم ، مراسم تشییع جنازه آن مرحوم روز سه‌شنبه ۱۲ر۱ر۵۹ راس ساعت ۱۳ از منزل آقای سیمون جرجین واقع در خیابان عباس آباد خیابان مهناز کوچه سوم ،پلاك ٤۰ انجام میگیرد ، تشریف فرمائی دوستان و آشنایان موجب شادی روح آن مرحوم خواهدشد.

میشیک و آلیس جرجین ـ ایزیک ومری جرجین ـسیمون وهشرت جرجین .

اناالله واناالیه راجعون

بانهایت تاسف و تاثر درگذشت شادروان حاجیه بی‌بی قمر آغابیدختی مادر گرامی جناب آقای دکتر نورعلی تابنده معاونت وزارت ارشاد ملي را به‌اطلاع همکاران و دوستان می‌رساند . مجلس ترحیم آن مرحوم روز جمعه پانزدهم فروردین ماه سال جاری ازساعت ٤تا۷ بعد ازظهر درمسجد ارك واقع در خیابان پانزدهم خرداد برگزار خواهد شد .

ناصر میناچی

هو ۱۲۱

اناالله واناالیه راجعون

بمناسبت مصیبت مولمه فوت مرحومه مغفوره حاجیه بی‌بی قمر آقابیدختی خواهر ومادر گرامیو بزرگ خانواده روزجمعه ۱۵ فروردین ماه سال جاری، از ساعت ٤تا۷ بعد ازظهرمجلس ترحیم مردانه در مسجد ارك میدان ۱۵ خرداد (ارك سابق) ومجلس زنانه در خیابان ری دوراه مهندس منزل مرحوم آقای حاج شیخ‌عبدالله حائری منعقد خواهد شد . تشریف فرمائی دوستان و تلاوت فاتحه موجب شادی روح آن فقیده سعیده و نهایت امتنان بازماندگان را فراهم خواهد ساخت.

علی‌محمد سلطان‌پور ـ دکتر محب‌اله آزاده ـ دکتر نورعلی تابنده ـ دکتر نعمت‌الله تابنده ـ دکتر نصرالله تابنده ـ مهندس شکرالله تابنده ـ دکتر محمود تابنده ـ سلطان ابراهیم سلطانی ـ علی تابنده ـ منصور آزاده ـ هادی تابنده ـمحمد تابنده .

هو
۱۲۱

یامن توحد بالعز والبقاء وقهر عباده بالموت والفناء عارفه صالحه سرکار علیه حاجیه بی‌بی والده ماجده کهف العارفین وقدوة الصالحین حضرت حاج سلطانحسین‌تابنده گنابادی (رضا علیشاه) ندای حق را اجابت و درجوار قرب محبوب حقیقی اقامت‌گزید. باقلبی‌حزین وروحی اندوهگین تسلیت وتعزیت حضور محترم حضرت آقای رضا علیشاهو اخوان ایشان عرض وبقای ذات خجسته صفات‌آن‌بزرگوار وسایر بستگان را از حضرت منان درخواست می نمائیم. مجلس ترحیم صبح روز جمعه ۱۵ر۱ر۵۹ درمنزل مرحوم حضرت آقای حایری (خیابان ری دوراه مهندس) ازساعت ۹ تا۱۱ و عصر از ساعت٤تا ۷ در مسجدارک منعقداست.

محمد راشین، هادی حایری، سید هبةاله جذبی .

هو ۱۲۱

هوالحی‌الذی لایموت

رحلت بانوی مومنه بزرگوار نقیده سعیده حاجیه بی‌بی‌قمر آقابیدختی‌را که مورد دلبستگی و علاقه معنوی تمام خانواده بود باطلاع همه دوستان و سروران می‌رساند . مجلس ترحیم مردانه روز جمعه ۱۵ فروردین ماه جاری ازساعت ٤تا۷ بعداز ظهر در مسجد ارك میدان ۱۵ خرداد (ارک سابق) و مجلس زنانه همانروز وساعت درمنزل مرحوم حاج شیخ عبدالله‌حائری خیابان ری‌ـ دوراه مهندس منعقد خواهد شد . تشریف فرمائی سروران و تلاوت‌فاتحه برای شادی روح‌آن شادروان موجب تسلیت قلب داغدیده ما خواهد بود .

حسینعلی سعادتی ـسلطانعلی سلطانی‌ـ فروهرمنعمی‌ـمنصورمنعمی‌ـ مهندس مجتبی سطانی‌ـ دکتر جمشید نصیری ـ حمیدروح‌الامین‌ـ دکتر فرخ علیم مروستی ـ حسین سعیدی ـ دکتر حسنعلی سلطانی ـ مهندس محمودی تابان ـ محمدنیکخواه ـ شمس‌الدین حائری ـ علاءالدین دانشور علوی ـ دکتر خواجه‌نوری ـ خانواده های نورنعمت‌اللهی ـ سعیدی نیشابوری ـ سعیدی بیدختی ـ بنی‌آدم ـ اعتضادی ـ شیدانی ـ روح‌الامین‌ـ نصیری ـ ربانی ـ مصداقی .

اطلاعات‌ـ مصیبت وارده را بکلیه خانواده های عزادار مخصوصا به‌آقای نورعلی تابنده معاونت وزارت ارشادملی وسایر بازماندگان آنمرحومه تسلیت میدهد .

اناالله واناالیه راجعون

بانهایت تاسف درگذشت همسر ومادر عزیزمان بانو خدیجه سلطانیه (عطار) را باطلاع کلیه اقوام دوستان و آشنایان میرساند مجلس ترحیم زنانه ومردانه آنمرحومه روز سه‌شنبه ۱۲ر۱ر۵۹ از ساعت ٤الی۶ بعدازظهر در مسجد ابو الفضل واقع در خیابان ستارخان منعقد است.

خواهشمند است باتشریف‌فرمائی خود روح آنمرحومه را شاد فرمائید.

حاج عباس سلطانیه‌ـ علی سلطانیه‌ـ یداله لطیفیان‌ـ نجات‌اله نیری‌ـ حاج محمد باقر سلطانی.

فامیلهای وابسته سلطانی: فرزام‌ـ نصرالعزاده‌ـ بیگلری ـ پرستار‌ـ اردیبهشت‌ـعطار‌ـحداد‌ـ فرهمند‌ـهاشمی‌ـ یزدی‌ـعلیمی‌ـ حسامی‌ـ تقوی‌ـ ساعتچی‌ـ پزشکیان‌ـ جباری‌ـ عبابافها‌ـ وجر‌ـ پطراتچی‌ـ گروهای.

بانهایت تاسف درگذشت ناگهانی شادروان هدایت‌اله‌احمدپور مددکار اجتماعی را باطلاع دانشجویان و همکاران میرساندمجلس ترحیم آنمرحوم از ساعت ٤تا۶ روز پنجشنبه ۱٤ر۱ر۵۹درمسجد حضرت ابو الفضل واقع در خیابان ستارخان اول خیابان کوکب برگزار میگردد.

دانشکده خدمات اجتماعی‌ـ کانون مددکاران اجتماعی‌ایران

بانهایت تاثر درگذشت نابهنگام فرزندمان هدایت‌اله‌احمدپور را باطلاع دوستان و آشنایان میرساند مجلس ترحیم آن‌مرحوم روز پنجشنبه ۱٤ فروردین از ساعت ٤الی۶ در مسجد ابوالفضل واقع در خیابان ستارخان (تاج) نبش کوکب میباشد.

خانواده‌های: احمدپور‌ـ بختیاری‌نژاد اصفهانی‌ـ رسائی ـ مهاجری‌ـ انصاری‌ـ رهی‌ـ هگینی‌ـ برومند‌ـ سیسرانی‌ـ نیرومند و سایر بازماندگان.

باکمال تاسف درگذشت شادروان حاج سید محمدحسین جعفری لواسانی را به‌اطلاع کلیه‌اقوام ودوستان‌و آشنایان میرساند. مجلس ترحیم مردانه وزنانه پنجشنبه ۱٤ر۱ر۵۹ از ساعت ٤تا۶ بعداز ظهر در مسجد کاظمیه واقع‌درخیابان ری ایستگاه مردار برگزار میگردد.

خانواده‌های لواسانی، انصاری، اشتری، جنیدی، نورانی‌نژاد، ابراهیمی، برهان آزاد، فرشچی ، اعتدالی ، خادمی، سبحانی، شریفی، صادقی، میرحسینی، یوسفیان، جالکی، طاهری، موسوی و خانواده‌های وابسته .

بانهایت تاثر درگذشت مادر عزیزمان حاجیه شهربانو محمودی را باطلاع میرسانیم بنابر وصیت آن مرحومه هزینه مجالس‌یادبود صرف امور خیریه میشود.

مهندس محمود محمودی‌ـ مهندس حسنعلی‌محمودی

باندوه فراوان‌درگذشت پدرعزیزمان نجفقلی شفیعی (شفیع‌زاده) مدیر گاراژ بابل مشهد را باطلاع دوستان و آشنایان میرساند. مجلس‌ترحیم زنانه‌ومردانه روز پنجشنبه چهاردهم فروردین در مسجد حضرت امیر واقع در خیابان امیرآباد شمالی مقابل پمپ بنزین از ساعت ٤تا۶ منعقد است.

دکتر محمود شفیعی‌ـ دکتر عباس شفیعی‌ـ دکتر احمدشفیعی

دانشکده داروسازی دانشگاه تهران با نهایت تاسف درگذشت آقای نجفقلی شفیعی پدر گرام همکار محترم آقای‌دکتر عباس‌شفیعی استاد این دانشکده را باطلاع میرساند.

ضمن تسلیت به بازماندگان آن مرحوم اعلام میشود که‌مجلس ترحیم ایشان روز پنجشنبه ۱٤ر۱ر۵۹ در ساعت ٤ـ۶ در مسجد حضرت امیر واقع در امیرآباد شمالی نبش خیابان شیرازبرگزار میشود.

دانشکده داروسازی دانشگاه تهران

باندوه فراوان درگذشت نجفقلی شفیعی (شفیع‌زاده) مدیر گاراژ بابل مشهد را باطلاع دوستان و آشنایان میرساند. مجلس ترحیم زنانه‌ومردانه روز پنجشنبه چهاردهم فروردین در مسجد حضرت امیر واقع در خیابان امیرآباد شمالی مقابل پمپ بنزین از ساعت ٤تا۶ منعقد میباشد.

اتحادیه مسافربری‌های تهران

باندوه فراوان درگذشت نجفقلی شفیعی (شفیع‌زاده) مدیر گاراژ بابل مشهد را باطلاع دوستان و آشنایان میرساند. مجلس ترحیم زنانه‌ومردانه روز پنجشنبه چهاردهم فروردین در مسجد حضرت امیر واقع در خیابان امیرآباد شمالی مقابل پمپ بنزین از ساعت ٤تا۶ منعقد است.

خانواده‌های: شفیعی‌ـ بزرگ منش‌ـ احمدی‌ـ حاجیها‌ـ همایون‌فر‌ـ مشکوری‌ـ فاطمی‌ـ اکبری‌ـ امیری‌ـ تکیه‌ای‌ـ مظاهری‌ـ اشجعی‌ـ رشیدی‌ـ رحمتی‌ـ مزین‌ـ ناصرآبادی‌ـ زرین‌خاک‌ـ احمدزاده ـ اخضرمهر‌ـ گلچین‌ـ سید شاکری‌ـ دلیری‌ـ حقانی.

اطلاعات: درگذشت آقای نجفقلی شفیعی (شیع‌زاده) را به‌بازماندگان آنمرحوم بویژه آقایان دکتر محمود‌ـ عباس واحمد شفیعی تسلیت میگوید.

مراسم شب هفت آن مرحوم روز جمعه ۱۵ فروردین از ساعت ۲ الی٤ بعداز ظهر در سالن شماره ۲ بهشت زهرا برقرار است .

درگذشت مرحومه مغفوره بی‌بی‌کوچک طاهری متعلقه آقای سید محمد جعفر طاهری و والده آقای سید احمد طاهری راکه مصادف باروز وفات حضرت صدیقه کبری فاطمه زهرا سلام‌الله علیها می‌باشد باطلاع دوستان و آشنایان می‌رساند مجلس ترحیم زنانه ومردانه آن‌مرحومه ازساعت ٤تا۶ بعداز ظهر روز پنجشنبه ۱٤ر۱ر۵۹ درخانقاه صفی علیشاه برگزار میشود .

خانواده‌های طاهری، ایمانی، سیادت، علوی بهبهانی، ایرانی، بلادی، باباهادی، علوی، کریمی، قندی، رضوی، شاکر، بحری، احمدزادگان، استقلالیان ، میروساهی،اکبر، شریفی .

بانهایت تاسف وتاثر درگذشت شادروان رستم زند ذوالقلم را باطلاع‌دوستان و آشنایان میرساند مجلس‌یادبود آن مرحوم روز سه‌شنبه ۱۲ فروردین ماه ازساعت ۳ بعد ازظهر درمنزل برادر آن شادروان واقع در خیابان‌قیطریه خیابان منظریه کوچه گل دوم پلاك ۲۶ منعقد خواهد بود ضمنا مخارج مجالس ختم ودیگر تشریفات بمصرف امور خیریه خواهد رسید .

حشمت و غلامعلی زند و خانواده‌های زند، رضوی‌زند، صالحی، دّی، خاقانی، محمدی .

باتاسف واندوه فراوان درگذشت همسر و پدر گرامی ما شادروان سید صالح صالح بزرگ خانواده و مستشار سابق دیوان عالی کشور را باطلاع دوستان و آشنایان می‌رساند تاریخ انعقاد مجلس ترحیم بعدا باطلاع خواهد رسید .

درخشنده‌صالح، دکتر سیدعلی صالح، ستوده‌گلشنی (صالح)

یادبود

به‌اطلاع آشنایان و دوستان ارجمند میرساند بمناسبت چهلمین روز درگذشت دانشمند جوان و وارسته مرحوم مغفور سید حسین محدث مراسمی از ساعت ۷بعداز ظهر روز پنجشنبه ۱٤ر۱ر۵۹ درمنزل آن مرحوم واقع در خیابان صبای جنوبی کوچه سمیعی آپارتمان نوساز طبقه دوم برگزار خواهد شد.

بازماندگان آن مرحوم

یکسال پراندوه از درگذشت ناگهانی شادروان دکتر سید علی سجادیان میگذرد ، بهمین مناسبت پنجشنبه بعد از ظهر ۱٤ر۱ر۵۹ در شیخان قم یادش را گرامی میداریم و بعلت تالمات شدید روحی بقیه هزینه مراسم صرف امور خیریه میگردد .

خانواده و فامیل های وابسته

یادبود

دراوج پریشانی وسرگشتگی وانبوهی از غم وحرمان ابدیمان یکسال ازخاموشی همسر وپدر عزیزمان دانشمند بزرگوارجاویدیاد دکترمحمدحسین‌صدیقی گذشت‌وماخاطره پاینده‌شان را درهمه ذره‌های زمان بازندگی‌خود آمیخته‌ایم و چهارده فروردین ماه به مزارشان اشکفشان به سوک خواهیم نشست .

توران صدیقی، بهرام صدیقی، شیرین صدیقی، پروین صدیقی، سیمین صدیقی، فیروزه صدیقی .

مراسم اربعین عزیز ازدست رفته آقای قاسم طریحی برای خانمها و آقایان ازساعت ٤الی۶بعداز ظهر روز سه‌شنبه‌دوازدهم فروردین در خیابان حنیف نژاد پائین‌تر از میدان کوی زهره‌برگزار میگردد .

خاندان نژاد حسینیان ـ خاموشی ـ حاج طرخانی و سایر وابستگان .

اناالله واناالیه راجعون

بمناسبت چهلم وفات پدر عزیزمان سید ابراهیم میراسماعیلی مجلس یادبودی در تاریخ پنجشنبه ۱٤ر۱ر۵۹ در بهشت زهرا شبستان شماره ۵ ازساعت ۳الی۵ بعداز ظهر منعقد میباشد . با شرکت دراین مراسم مرحمی برزخم دل‌مجروحمان‌نهیم و بـروان پاکش درود فرستیم .

خانواده میراسماعیلی ـ همسر و فرزندان

پدر ومادر داغدار نوجوان شهید «شهرام امامی آل‌آقا» با آغاز دومین سال پرپر شدن نازنین گل نشکفته باغزار هستی‌شان را از ساعت ۳بعد از ظهر روز پنجشنبه چهاردهم فروردین ماه جاری بر سر مزار آن نوجوان شهید واز ساعت ۶بعداز ظهر درمنزل آن مرحوم مراسمی برپا میدارند تا ضمن آن با اشك خود که‌در یکساله گذشته‌هرگز قطع نشده است تربت‌پاکش را بشویند و یا دوخاطره‌اش را بیش از پیش گرامی بدارند .وسیله رفت‌و آمد برای ساعت ۲ بعداز ظهر در خیابان پرچم نرسیده بمیدان توحید (کندی سابق) روبروی بانك رهنی کوچه بن‌بست «شهید شهرام امامی» آماده می‌باشد .

خانواده امامی آل‌آقا

تسلیت

ضایعه اسفناك فوت همکار عزیز خود عباس‌شبگرد را به خانواده‌آن مرحوم تسلیت گفته برای بازماندگانش صبر و شکیبائی مسئلت داریم .

کارکنان مدیریت بهداشت و رفاه اجتماعی سازمان برنامه وبودجه

همکار محترم آقای دکتر جباری

مصیبت وارده را تسلیت میگوئیم :

دکتر طهوری ـ دکتر اروند ـ دکتر واعظزاده ـ دکتر پارسا ـ دکتر دانش ـ دکتر کریمی ـ دکتر تورجی

استاد محترم جناب آقای دکتر هوشنگ ساعدی

بانهایت تاثر مصیبت وارده ، درگذشت پدر گرامیتان را بـه‌آن دوست و همکار ارجمند تسلیت می‌گوئیم و بقای عمر آن استاد ارجمند و خانواده محترم را ازخداوند بزرگ مسئلت‌داریم.

اعضاء هیئت علمی و کارکنان دانشکده اقتصاد

استاد و سرپرست محترم دانشکده بهداشت

جناب آقای دکتر ندیم

مصیبت وارده را صمیمانه تسلیت عرض نموده بقاء و عزت شما وخاندان محترم را از درگاه خداوند متعال خواستاریم.

گروه بهداشت محیط ـ دانشکده بهداشت

جناب آقای هادی مدرس

مصیبت وارده را بجنابعالی و خانواده محترم تسلیت می‌گوئیم .

سیروس ارونقی و بانو ـ اکبر محمودی‌وبانو

جناب آقای حسن رحیمی‌فرد

بانهایت تاسف و تاثر درگذشت برادرا گرامیتان راتسلیت عرض نموده واز خداوند متعال صبر جمیل برای جنابعالی مسئلت داریم .

هیئت مدیره و کارکنان گروه صنعتی ملی ـ آذرین ساوند

جناب آقای دکتر احمد شفیعی

ضایعه فوت پدر ارجمندتان را تسلیت عرض نموده بقا و سعادت آن خاندان جلیل را از خداوند خواستاریم .

پزشکان وکارکنان بیمارستان ایرانشهر

اناالله واناالیه راجعون

همکار گرامی آقای علی‌اصغر صدقی

بانهایت تاثر و تالم مصیبت وارده را تسلیت عرض نموده بقا و سلامت بازماندگان را آرزو مندیم .

اسماعیل‌لو ـ رحیمی ـ هوشیدر ـ عاشورپور ـ خلیلی‌ـ هاشمی ـ فیاض ـ طباطبائی ـ باقری .

دوست عزیز آقای سیمون چرنین

مصیبت وارده را بشما و خانواده گرامیتان تسلیت عرض نموده و بقای عمر شمارا از خداوند متعال خواستاریم .

خانواده هوانسیان

جناب آقای حسن رحیمی‌فرد

بانهایت تاسف و تاثر فوت برادر گرامیتان را صمیمانه تسلیت عرض نموده واز خداوند متعال دوام‌و‌بقای عمرجنابعالی و خانواده محترم را مسئلت دارم .

کارکنان شرکت صادراتی ملی

فوت نابهنگام‌همکار عزیزمان آقای محمود احدی رابه‌عموم بازماندگان ایشان تسلیت عرض می نمائیم

گروه صنعتی بلا

سرکار خانم رویا عتیقه‌چی

مارا نیز درغم خود شریک بدانید.

دوستان و همکارانتان

سرکار خانم رویا عتیقه‌چی

هیئت مدیره شرکت بام مصیبت وارده را تسلیت میگویند.

قدسی‌زاد

سرکار خانم رویا عتیقه‌چی

درغم بزرگتان شریکیم

کلی و شرکاء

سرکار خانم رویا عتیقه‌چی

درغم بزرگ شما شریکیم .

گروه مهندسین مشاور ایمن

مصیبت وارده‌را بهمکار گرامی آقای اسدی‌نگهر وخانواده محترم تسلیت میگوئیم.

واحد نظارت ساختمان وتاسیسات صدا وسیمای جمهوری اسلامی ایران

جناب آقای علیرضا میرزاخانی وخانواده محترم نادری‌فر

فوت همکار خوبمان خانم اشرف نادری‌فر تالمی عمیق‌بوجود آورد. اگر برای این اندوه زبان گویائی نداریم از فرط تاثراست امید است خداوند روحش را شاد و بازماندگان را تسلی خاطر بخشد.

همکاران ایشان در دبستان [illegible]

جناب آقای دکتر نورعلی تابنده

بااندوه و تاثر و تالم بسیار درگذشت مادر گرامی‌آنجناب راتسلیت عرض می‌نماید .

اداره کل امور اداری ـ وزارت ارشاد ملی

هو ۱۲۱

حضرت آقای حاج سلطان حسن تابنده گنابادی

بانهایت تاثر و تاسف فوت مادر گرامیتان حاج بی‌بی را تسلیت عرض نموده طول عمر و صحت و سلامت برای‌بازماندگان آنمرحوم از درگاه ایزد متعال خواستاریم .

قوچان ـ فقرای سلطان علیشاهی گنابادی

جناب آقای میرمحمود نیراحمدی

بانهایت تاسف و‌تاثر مصیبت وارده فوت پدر گرامیتان را تسلیت عرض نموده بقاء و سلامت بازماندگان را از خداوند متعال خواهانیم.

هیئت مدیره وکارکنان شرکت پیش ساخت

مهندس بهروز آزادی‌ـ مهندس ایرج‌حیات‌ـ مهندس‌جهانگیر حیات‌ـ مهندس پرویز سطوت‌ـ محمدعلی باستانی.

همکار گرامی آقای دکتر خلیل حمزه دوست

در سوگ ازدست رفتن مادر گرامیتان برای شما و خانواده محترم آن روانشاد آرزوی صبر و شکیبائی و سلامت می نمائیم.

رزیدنت های بیمارستان فارابی

همکار گرامی آقای دکتر خلیل حمزه دوست

درگذشت مادر گرامیتان را تسلیت عرض نموده مارا نیز درغم خود شریک بدانید

اعضای هیئت علمی بیمارستان فارابی

جناب آقای حسن رحیمی‌فرد

بانهایت تاسف و تاثر مصیبت وارده را صمیمانه تسلیت عرض می‌نماید .

کفش ملی

آقای فرهادی‌ـ شیراز

مصیبت وارده را بجنابعالی و خانواده محترم تسلیت‌عرض نموده بقای عمر بازماندگان را از درگاه ایزد تعالی مسئلت‌مینماید.

کارکنان اداره فروش شرکت جنرال تایر ورابرایران (سهامی عام)

سپاسگزاری

از کلیه دوستان و آشنایان و همکاران محترم که در مصیبت وارده بخانواده‌مان قلما وقدما اظهار محبت و همدردی‌فرمودند صمیمانه تشکر و سپاسگزاری می‌نمائیم.

دکتر رضا دهدشتی‌ـ دکتر سیروس دهدشتی

از محبت کلیه آشنایان و بستگان که‌درمراسم تشییع و مجلس ترحیم و شب هفت سید احمد غفاری نراقی در تهران ونراق شرکت فرموده‌اند یابا ارسال نامه و تلگراف و درج در روزنامه ابراز لطف و همدردی کرده‌اند سپاسگزاریم .

محمود غفاری و بستگان

تشکر

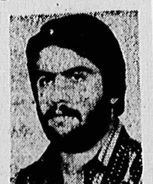

شهادت جوان ناکام وفرزند دلبندمان آنچنان غیر منتظره وفاجعه‌آمیزبود که‌هرانسانی از شدت قساوت و بیرحمی دژخیمان دست بخون‌آلوده حیوان صفت انسان‌نمامدتها مات‌و مبهوت مانده زیراقادر بانجام هیچگونه‌کاری‌نبود.

همه سروران و هموطنان آزادی‌خـواه ، دوستان ، خویشاوندان وعزیزانی که باتلفن، تلگرام وحضور درمراسم تدفین وتشییع وختم شهید بخون خفته‌مان نسبت‌بخانواده داغدار ابراز همدردی فرموده‌اند به‌عمق زخمی‌که‌برای‌همیشه بردل پدرومادر وبرادران و خواهران شهیدمحمد شاپور‌ـ تقربی بجای‌مانده توجه وعنایت داشته‌اند ضمن‌سپاسگزاری از همدردی‌های صمیمانه آنها وپوزش از اینکه براثرتالمات روحی قادر بشرفیابی حضور نیستیم از خداوند متعال سلامت و بهروزی‌تان را خواهانیم .

سنندج ـ طلعت و محمد تقربی ، خواهران وبرادران شهید محمد «شاپور» تقربی، نعمتیان، نکوئی ، نقابوئی ، قنبری، یوسف زمانی، نادری، فیضی، سرادزاده ، مطهری و دوستان شهید تقربی .

بدینوسیله ازتمام اقوام و آشنایان که‌در مراسم تشییع‌و تدفین و ترحیم مادر عزیزمان شرکت وبا بوسیله تلفن‌تلگرام و نامه اظهار همدردی نموده‌اند عمیقا سپاسگزاری نموده و توفیق وسلامت همگان را از درگاه ایزد متعال خواستاریم.

رفسنجان ـ خانواده مدارا

بدینوسیله ازکلیه افراد فامیل و وابستگان ،دوستان و آشنایان ،که بهر وسیله‌ای در سوگ جانگداز همسر و مادر عزیزمان مارا تسلی داده‌اند سپاسگزاریم ، وازاینکه بعلت تالمات روحی قادر بتشکر از یکایک نیستیم معذوریم .

خانواده روشن منش (همدانی)

یاسریع الحساب یاشدیدالعقاب

خانواده های داغدار نوربخش ، داوری، شهشهانی ، رموگران، گشنیزجانی، سمابادی، مرتضوی، نورانی ، خیر اندیش، صاحب، اعتمادی بوشهری، صمیمی، شفیع زاده،دادگر، سجاری، گمیجی، امید، اربابزاده، وزیری، نوری خواجوی، وفائی،نیکخواه، مهرترابانی، خاتمی، موسوی،زندی، صیرفیان، حقانی، کریمی، فروزنده، جرجانی، کرمانی، مویدی، یدالهی ، گلستانه نژاد،گلستانه، مخلصی‌پور، فیروزی، مسعودنیا و کلیه فامیلهای وابسته از همه دوستان ، آشنایان ، افسران ودرجه داران شهربانی اصفهان وکلیه اصناف وطبقاتی که در مراسم تشییع جنازه ،جلسه یادبود و هفتمین روز درگذشت شادروان سرهنگ سید مهدی نوربخش شرکت و بااحساسات بیشائبه خویش اظهار همدردی ومزار ان مرحوم را گلباران نمودند بدینوسیله صمیمانه تشکر مینمائیم.

سید فاطمه شهشهانی، سیمین داوری، مهران، مهرزاد ، علیرضا، [illegible]، ناصر، [illegible] نوربخش، [illegible] دکتر شاپور، دکتر مهدیقلی داوری و سایر بازماندگان ان مرحوم.

اطلاعات
سال پنجاه و چهارم
محل اداره: خیابان خیام
ساختمان اطلاعات
تلکس ۲۱۲۳۳۶
تلگرافی: اطلاعات ـ تهران
تلفن ۳۳۸۱

تقویم اطلاعات

ساعات شرعی
استخراج دکتر ریاضی کرمانی

دوشنبه، یازدهم فروردین ماه ۱۳۵۹
چهاردهم جمادی‌الاول ۱۴۰۰
سی و یکم مارس ۱۹۸۰
اذان مغرب........ ساعت ۷ و ۴۴ دقیقه
اذان صبح (فردا).. ساعت ۵ و ۱۸ دقیقه
طلوع آفتاب (فردا).. ساعت ۶ و ۴۹ دقیقه
ظهر شرعی (فردا).. ساعت ۱ و ۱۰ دقیقه
اذان مغرب (فردا).. ساعت ۷ و ۴۴ دقیقه

کوتاه ـ از سراسر جهان

پیامهای رهبران اروپای غربی برای بنی‌صدر

لندن ـ رویتر ـ خانم مارگارت تاچر نخست وزیر انگلیس در رابطه با مسئله گروگانهای امریکائی پیامی برای آقای بنی‌صدر رئیس جمهوری ایران ارسال داشت. گفته می‌شود که سایر دولتهای عضو بازار مشترک نیز پیامهای مشابهی به تهران فرستاده و تقاضای آزادی گروگانها را کرده‌اند. یک منبع نزدیک به وزارت امور خارجه دانمارک تاکید کرد که نخست وزیر دانمارک پیامی در رابطه با گروگانهای آمریکایی برای پرزیدنت بنی‌صدر فرستاده و از رئیس جمهوری ایران خواسته است که برای جلوگیری از قطع احتمالی روابط ایران و امریکا هرچه زودتر به ماجرای گروگانهای امریکائی در تهران فیصله داده شود.

در بن، نیز یک سخنگوی رسمی اعلام کرد که هلموت اشمیت صدراعظم آلمان فدرال پیامی درباره ماجرای گروگانهای امریکائی بعنوان رئیس جمهوری ایران فرستاده است.

زدوخورد شدید نظامی هند و پاکستان درخط آتش‌بس کشمیر

دهلی‌نو ـ یونایتدپرس ـ درحالیکه زد وخورد های افغانستان اوضاع منطقه را دربحران فرو برده است، دیروز درخط آتش‌بس کشمیر زدوخورد شدیدی میان نیروهای هند و پاکستان روی‌داد.

مقامهای هندی اعلام کرده‌اند این تیراندازی راکه دو ساعت‌طول‌کشید، سربازان پاکستان آغاز کرده‌بودند. این دومین زدوخورد درخط آتش‌بس کشمیر در یک هفته گذشته به‌شمار می‌رود، تاکنون برسر کشمیر سه جنگ عظیم میان هند وپاکستان روی‌داده و این مسئله همچنان لاینحل مانده است، سه چهارم مردم کشمیر مسلمان هستند این مسئله که از ۱۹۴۸ بوجود آمده هرآن می‌تواند جنگ وسیع دیگری‌را باعث شود.

کیسینجر غرب را به دفاع شدید از منافع خود دعوت کرد

تل‌اویو ـ آسوشیتدپرس ـ هنری کی‌سینجر ضمن مصاحبه‌ای با یک روزنامه اسرائیلی گفت که عمده‌ترین مبارزه دنیای غرب در دهه ۸۰ مبارزه با کمونیسم وعلیه کوشش عظیم رادیکال‌های دنیای‌سوم برای تحقیر دنیای غرب است.

کی‌سینجر دراین مصاحبه که بااسحاق رابین نخست‌وزیر پیشین اسرائیل (فعلا روزنامه‌نگار) برای‌درج درروزنامه آهارونت سخن می‌گفت اظهار داشت اگر مسئولان دنیای غرب بیش‌ازاین بی‌تصمیم بمانند نتایج‌فاجعه‌آمیزی درهمه زمینه‌ها پدید خواهد آمد.

کی‌سینجر گفت: ما درامریکا باید مصمم‌تروتهاجمی‌تر باشیم. متحدان ما درخاورمیانه، آسیا و افریقا گرفتار بحران‌های شدیدی شده‌اند.

کی‌سینجر هشدار داد که بحران نفتی دیگری‌نظیر آنچه درسال ۱۹۷۴ روی‌داد دنیای غرب‌را تهدیدمیکند. او گفت در دهه ۸۰ فقط یک امکان وجوددارد، ما باید از منافعمان بشدت دفاع‌کنیم وگرنه نابود میشویم.

دیدار غالی از عمان

مسقط ـ آسوشیتدپرس ـ بطروس غالی وزیر مشاور در امور خارجی مصر که برای مذاکره با سلطان قابوس وارد عمان شده است از روابط حسنه مصر وعمان که در حال گسترش است ستایش کرد.

کشور استراتژیک عمان تنها دولت عربی است که از سادات حمایت می کند.

رئیس جمهوری ویتنام درگذشت

هانوی ـ اسوشیتدپرس ـ تون‌دوک‌تهانگ رئیس جمهوری ویتنام دیروز در۹۱سالگی درگذشت. وی از ماه اوت گذشته بیمار بود و هفته پیش رادیوی هانوی وضع مزاجی او را «بسیار وخیم» توصیف کرده بود.

تهانگ یک انقلابی اصیل ودیرین ازمردم جنوب ویتنام وعضو کمیته مرکزی حزب کمونیست ویتنام بود، وی در ایام جوانی مدتی نیز در نیروی دریائی فرانسه خدمت کرده بود.

امنیت خلیج فارس

ابوظبی ـ اسوشیتدپرس ـ یاسرعرفات دیشب با رهبران امارات عربی متحده در باره امنیت خلیج فارس مذاکره کرد. وی از دهلی‌نو وارد ابوظبی شده است.

تهدید مامور «سیا» بخاطر پسرعموی بختیار

واشنگتن ـ یونایتدپرس ـ ویلینگتون نیوزجرنال دیروز ضمن گزارشی نوشت که یک مامور پیشین «سیا» تهدید کرده است که نام ۷۵۰۰ عضو «سیا» را که پاره‌ای از آنان در میان گروگانهای امریکایی در ایران هستند فاش خواهد کرد، مگر آن که اتهامی که علیه شاهرخ بختیار پسر عموی شاپور بختیار نخست وزیر پیشین ایران عنوان شده است پس‌گرفته شود.

شاهرخ بهاتهام فروش هروئین در یک دادگاه‌ویرجینیا تحت تعقیب قضائی قرار گرفته است.

این مامور سابق «سیا» هنگامی که در «ساواک» کار میکرد با شاهرخ بختیار آشنا شده بود.

کشف هروئین از یک ایرانی در فرودگاه‌لندن

لندن ـ خبرگزاری فرانسه ـ ماموران گمرک‌فرودگاه لندن از چامه‌دان یک مسافر ایرانی مقداری حشیش به ارزش یک میلیون‌وپانصد هزار لیره انگلیسی‌پیداکردند.

ماموران فرودگاه لندن دررابطه باآیین قاچاق موادمخدر (دو زن ویک مرد) را نیز بازداشت کرده‌اند، پلیس‌ضمن سختگیری های معمول خود درباره مسافران ایرانی که هنگام رسیدن بفرودگاه هیترو مورد بازرسی‌های‌دقیق ومتعدد قرار می‌گیرند، وتازه باورود بیشتر آنها به انگلیس نیز موافقت نمی‌شود بهکشف این هروئین‌دست یافته است، ماهاست که ماموران انگلیسی نسبت به ایرانیانی که می‌خواهند وارد انگلیس شوند سختگیری می کنند وآنهارا پس‌از ساعتها بازرسی و بازجوئی و معطلی درفرودگاه از انگلیس بازمی‌گردانند.

پیام دوم کارتر و پاسخ بنی‌صدر

خبرگزاری پارس ـ شورای انقلاب دیشب با شرکت دکتر بنی‌صدر رئیس جمهوری‌ایران تشکیل جلسه‌داد و مسائل‌جاری مملکت را مورد بررسی قرار داد.

صادق قطب زاده وزیرامور خارجه در پایان این جلسه‌در جمع‌خبرنگاران درمورد‌پیام کارتر به امام‌و رئیس جمهوری‌گفت: جزئیات این پیام را دقیقا به شورای انقلاب گزارش دادم‌و کوچک ترین شک و تردیدی هم در مورد صحت این پیام وجود ندارد و کاخ سفید‌هم از امروز صبح‌اعلام کرده‌است که دیگر درمورد این پیام‌حرفی نخواهد زد. البته روزگذشته توسط رویتر محتوای پیام را عملا قبول کردند‌و ساکت‌شدن کاخ‌سفیدهم‌ازامروزصبح‌(دیروز) نفس عمل را تائید میکند. وی اضافه کرد‌آنها مشکلات‌داخلی هم دارند که باید به آن توجه کرد.

دکتر ابوالحسن بنی‌صدر رئیس جمهوری ایران نیز در پایان این جلسه در موردمتن پیام کارتر به ایشان گفت: متن پیام همان چیزی بود‌که‌امروز (دیروز) در بیان من آمده‌بود.

بنی‌صدردر مورد پیام‌دومی که ساعت ۱۱ صبح امروز (دیروز) فرستاده شده است، گفت: در پیام دوم آمده بود کشما وعده کرده بودید که گروگان ها تحت نظر دولت بیایند، اما من گفتم ما باید مصالح خود را ببینیم و به‌آن عمل کنیم ما بشما وعده‌ای نداده بودیم.

بنی‌صدر در مورد اثر این پیام در دولت ایران گفت: البته اینکه رئیس دولت آمریکا نامه‌ای به آن ترتیب نوشته است این پیروزی برای مردمما و کسانی که مسئول امور کشورند‌میباشدو‌معلوم میشود حقانیت داریم‌و آن تبلیغاتی که آنها میکردند نابجاست اماعمل ما بایدمتناسب با مصالحی‌باشد که کشور و انقلابمان دارد‌و ما نمی توانیم روی نامه‌تصمیم بگیریم مگر اینکه ببینیم به‌عمل درآمده و آنچه باید بشود شده است.

وی در مورد اینکه آمریکا شرائط تعیین شده از سوی رئیس جمهوری را پذیرفته است گفت: در این پیام یک مقدار را پذیرفته و زمانی که به عمل هم دربیاید موثرواقع می شود.

دکتر حبیبی سخنگوی‌شورای انقلاب درپایان‌این جلسه‌اظهار داشت مسائلی‌مورد بحث‌شورا قرار گرفته است که بعدانتایج آن اعلام خواهدشد.

امریکا به ارسال پیام کارتر به بنی‌صدر اعتراف کرد

مدیسون ـ خبرگزاری‌فرانسه ـ پس از تکذیب های پریشب، دیروز جودی پاول سخنگوی کاخ سفید واشنگتن اعتراف کرد که جیمی‌کارتر شنبه‌گذشته پیامی در رابطه با بحران بین ایران و آمریکا و آزادشدن گروگان های آمریکائی به پرزیدنت‌بنی‌صدر ارسال داشته است، ولی‌به گزارش‌آسوشیتد پرس پاول‌باردیگر این‌گزارش را که کارتر ضمن پیامی برای رهبران ایران به اشتباه های گذشته‌آمریکادر سیاست‌خارجی خود نسبت به ایران اعتراف کرده است تکذیب کرد.

پاول که در یک اجتماع انتخاباتی به نفع کارتر در ویسکانسین شرکت کرده بود حاضر نشد درباره محتوای پیام رئیس جمهوری امریکا به پرزیدنت بنی صدر توضیح بیشتری بدهد.

گفتنی است که همین‌جودی پاول پریشب‌گفته بود که‌کارتر و هیچ‌شخصیت دیگرآمریکائی هیچگونه پیامی برای آیت‌الله العظمی امام خمینی، ویا یک شخصیت دیگر ایرانی نفرستاده‌اند (!)

در واشنگتن، آلفردفردلی، یکی از سخنگویان کاخ سفید تاکید کرد که جیمی‌کارتر‌پیامی به عنوان امام خمینی، آنطور که رادیو تهران اعلام کرده است، نفرستاده است.

سخنگوی‌کاخ سفیددرپاسخ این سئوال که آیا پیامی به عنوان یک عضو دولت ایران فرستاده شده است گفت نمی‌توانم دراین باره مطلبی‌غیراز گزارش هائی که از سوی سویس دریافت کرده‌اید بگویم.

سخنگوی وزارت امورخارجه سویس ضمن انکار پیام کارتر به امام‌خمینی گفته‌بودکه‌کاردار سفارت سویس‌در تهران پیامی از جانب‌رئیس جمهوری‌امریکا به‌پرزیدنت بنی‌صدر تسلیم کرده است.

سخنگوی وزارت امورخارجه سویس اضافه کرد که چهار ـ پنج روز پیش کاردار سفارت در غیاب سفیر سویس پیام جیمی کارتررا بدست پرزیدنت بنی‌صدر داده است و با این ترتیب باوجودتکذیب‌های مبهم کاخ سفید بنظر میرسد که یک تلاش‌سری‌برای رفع‌بحران روابط امریکاو ایران درجریان است.

از طرفی، آلن‌کرانستون معاون رهبر سناتور های دموکرات گفت که به خاطر آزادی گروگان ها پوزش خواهی آمریکا آنهم به‌اکراه به هیچوجه مناسب نیست، اما کرانستون که در یک مصاحبه تلویزیونی شرکت کرده بود گفت که انتشار یک کتاب‌سفید از جانب کمیته روابط خارجی سنای آمریکا ممکن است نافع باشد.

تظاهرات خونین دانشجویان مسلمان مصر علیه شاه مخلوع

قاهره ـ خبرگزاری فرانسه ـ جمعیت های اسلامی در دانشگاههای مصر اعلام‌کردند: در برخورد های شدیدی که روزهای جمعه و شنبه، اندکی پس از ورود شاه‌مخلوع به مصر در منطقه اسیوت (۶۰۰ کیلومتری جنوب قاهره) بین دانشجویان مسلمان که به‌حضور‌محمد رضا در مصر اعتراض‌میکردند و نیروهای انتظامی روی داد یک نفر کشته و چندین نفر دیگر بشدت زخمی شده‌اند.

بگزارش جمعیت های اسلامی، بریگاد های‌ضدشورش بسوی تظاهر کنندگان آتش گشودند و از گاز های‌اشک‌آور استفاده‌کردند.

گزارشهای‌رسیده از‌اسیوت، حاکی است‌زدوخورد هنگامی روی‌داد‌که نیروهای انتظامی درصدد برآمدند از راهپیمائی آرام، اعضای جمعیت های اسلامی علیه حضور شاه در مصر جلوگیری کنند.

تظاهر کنندگان قبل از اقدام به‌راه‌پیمائی‌در مسجد «ناصر» اجتماع کرده و ضمن سخنرانی‌های‌شدید‌ دژخیم‌تهران را بباد حمله گرفتند.

این‌نخستین حادثه خونین از هنگام‌پناه‌دادن شاه‌مخلوع در مصر بود.

جمعیت های اسلامی در دانشگاههای مصر دارای نفوذ زیاد هستند و با پیروان جمعیت سری «اخوان ـ المسلمین» ارتباط بسیار نزدیک‌دارند. آنها چهارشنبه گذشته نیز در دانشگاه قاهره بعنوان‌اعتراض به حضورشاه مخلوع به اعتصاب نشسته دست زدند و این تظاهرات دانشجویان‌که در آن‌صد ها نفر شرکت داشتند به ارامی پایان یافت و از آن پس‌پلیس مصربرای‌جلوگیری ازهرگونه حادثه احتمالی به اقدامات امنیتی شدیدی در اطراف بیمارستان نظامی «معادی» دست زده و چند واحدزرهی ویک واحد بریگاد های ضد شورش رادر خیابان های نزدیک ساختمان بیمارستان مستقر کرده است.

مقام های مصری دیشب بطور ضمنی وقوع حوادث خونینی را در منطقه‌اسیوت تایید کردند. خبرگزاری رسمی مصر (خاورمیانه) گزارش داد‌که وزیر داخله مصر امروز نطقی دربـاره حوادثی که در روز هـای اخیر در منطقه اسیوت‌روی داد در پارلمان مصر ایراد خواهد کرد.

خبرگزاری خاورمیانه اضافه‌کرد که وزیر داخله مصر درباره تلاش هائی که این روزها بمنظوربهم‌زدن ثبات داخلی کشورانجام میشود توضیحاتی خواهد داد.

در این میان هفته‌نامه «السیاسه» پیامد هایی‌زیان‌آور حضور شاه مخلوع در مصر را تشریح کرده‌است.

از سوی دیگر در قاهره اعلام شد که سادات روز یکشنبه هیئت جراحان آمریکائی که شاه مخلوع را مورد عمل جراحی قرار دادند و همتا های مصری آنها را در کاخ ریاست جمهوری پذیرفت و یک‌قطعه نشان درجه اول «جمهوری» را بدکتر دباکی داده است.

بپیرامون‌اعضای‌هیئت‌پزشکی عمل جراحی طحال شاه مخلوع شرکت داشتند نیز یک قطعه نشان درجه دوم جمهوری اعطا شده است.

ضمنا دکتر دباکی به دعوت مقام های ارتشی در آینده‌ای نزدیک به اسوان خواهد رفت.

پیام آیت‌الله منتظری بمناسبت روز جمهوری اسلامی

این پیام دیروز از سوی حضرت آیت‌الله منتظری بمناسبت دوازده فروردین۵۹ روز جمهوری اسلامی‌انتشار یافت:

بسم‌الله الرحمن الرحیم

برادران و خواهران مسلمان

روز دوازدهم فروردین روز جمهوری اسلامی ایران روز وحدت و همبستگی ملت قهرمان ما وروز یاس و نومیدی دشمنان ایران است.

آری ملت مبارز و قهرمان ایران روز دهم و یازدهم فروردین ۵۸ با تصمیمی قاطع واکثریت نود وهشت و دو دهم درصد، یعنی بااکثریت قریب به اتفاق همه کسانی کهحق رای داشتند، به جمهوری اسلامی (نه یک کلمه کم و نه یک کلمه زیاد) رای مثبت داد و روز دوازدهم فروردین را بیاد‌بود‌این پیروزی‌همه ساله جشن میگیرد و بدینوسیله حمایت بیدریغ خودرا از جمهوری اسلامی نشان میدهد، تا مبادا انقلاب اسلامی ملت که در پرتو خون پاک دهها‌هزار شهید و معلول و مجروح واتحاد و همبستگی همه‌اقشار ملت بدست آمده فراموش گردد و از مسیر اصلی خود منحرف شود.

برادر و خواهر عزیز

جمهوری اسلامی، یعنی حکومت جمهوری، براساس ایدئولوژی و مقررات حیاتبخش اسلام واسلام نه فقط گفتار، بلکه اعتقاد راسخ و استقامت در مقام عمل (الذین قالو اربناالله ثم‌استقاموا) بیائید همه باهم برای رضای خدا و حفظ حرمت اسلام عزیز پا را از گفتار و شعار فراتر نهیم و انقلاب و تحول اسلامی را در همه شئون کشور پیاده کنیم و بدینوسیله عهد و پیمان خودرا با پیامبر اکرم (ص) وائمه طاهرین‌سلام‌الله علیهم‌اجمعین، مستحکم سازیم، اینجانب ضمن تاکید و لزوم شرکت همه‌جانبه در مراسم بزرگداشت روز جمهوری اسلامی‌خاطربرادران و خواهران را بهچند نکته متوجه می کنم و از خدای بزرگ می خواهم که مارا درانجام وظایف خودموفق‌فرماید.

انتظاردارم برادران وخواهران ومقامات و مسئولان اموراز تذکرات و انتقادات سازنده برادر مخلص‌شان‌نرنجند واگر لغزشی در نحوه گفتار بیابند معذورم دارند. که (العذر عندکرام الناس‌مقبول).

۱ـ برهمه ما لازم است، پیام نوروزی سیزده ماده‌ای رهبر انقلاب راکه از هر نظر جامع است، با دقت هرچه تمامتر مورد توجه‌قرار دهیم، بخوانیم و بدانیم و موبمو دستورات آنرا اجرا نمائیم.

۲ـ برشورای انقلاب که مسئولیت حفظ و ادامه انقلاب رادر سطح کشور پذیرفته و بر وزرا و استانداران وسایر مسئولین لازم است که به نیاز های همه افرادکشور، بویژه روستائیان و کارگران محروم که بار سنگین تولید وصنایع بردوش آنها است توجه بیشتری مبذول دارند. بجای حرف، سمینار، کنفرانس و کاغذ بازی، انقلابی و ضربتی عمل نمایند و بجای نیرو های پوسیده و بازنگ زده از نیروهای جوان‌وفعال و انقلابی استفاده کنند. جوانانی راکه قلبشان برای کار و پیشرفت کشور می طپد، بکار گیرند واز واگذار کردن امور، بهافراد بی‌تفاوت کهبه‌انقلاب ودستاورد های آن ایمان ندارند و طعم تلخ محرومیتهاو کمبود ها را نکشیده‌اند خودداری نمایند و به تدریج وزارتخانه ها و ادارات دولتی ازافراد ناجور و فاسدتصفیه گردد و بانکها نیزازوضع کنونی بصورت موسسات‌اسلامی بدون ربا درآیند.

۳ـ بنیاد های انقلابی از قبیل بنیاد مستضعفین و جهاد سازندگی و بنیاد مسکن در درجه اول لازم است منطقه‌ای و استانی شوند و هراستان اختیار تام داشته باشد. زیرا افرادهراستان از کمبود های‌استان‌خودشان آگاه‌ترند و باید دانست که افراد آگاه و انقلابی منحصربه تهران نیست در همه جا وجود دارند و لازم است از اول بودجه کافی در اختیار استانها قرار گیرد نه‌اینکه مسئولین استانها و شهرستانها چون‌گدایان معامله شوند که با اصرار حقی را دریافت کنند وثانیا باید افرادی‌که متدین و متعهد و درعین‌حال خودشان از طبقه مستضعف وطعم تلخ فقر و بی‌خانمانی را کشیده‌اند در این نهادها بکار گرفته شوند. زیرا شکم سیر از گرسنه خبر ندارد و آه صاحب درد را دردمندان احساس می کنند و متاسفانه این نهاد های انقلابی تاحال به همان شیوه بروکراسی و روش ادارات طاغوتی اداره شده و قهرا بازده آنها کم‌بوده.

۴ـ بوزارت کشاورزی لازم است که بجای کمکهای نقدی به کشاورزان که معمولا کمتر به مصرف‌ کشاورزی میرسد و یا بی‌رویه صرف‌مینمایند امکانات کشاورزی از قبیل تامین آب و تراکتور و وسایل برای آنان تهیه کند و برای توسعه دامداری دام‌زنده وارد کند و بین کشاورزان و روستائیان به عنوان وام توزیع نماید و این امر از بزرگترین وظایف‌دولت‌انقلابی است و در درجه اول اهمیت قرار دارد و بویژه مناطق زلزله‌زده ویا سیلزده از این جهت بیشتر بایدموردتوجه واقع شود.

۵ـ برقضات دادگستری است که مغزشان را از قوانین و مقررات پس‌مانده غربی و آریامهری تهی سازند و تشریفات و آئین‌نامه های دستوپاگیر رارها کنند و در عوض قوانین و مقررات و روش قضائی‌اسلام را خوب بیاموزند و بکاربگیرند وگرنه پستها را به اهلش واگذار نمایند.

۶ـ برحسب دستور صریح رهبر انقلاب مادامی‌که دادگستری بازسازی نشده دادگاه های‌انقلاب‌برسرکار باشند. لذا برقضات شرع و دادسراهای انقلاب که قوانین و مقررات اسلامی را کاملا رعایت کنند و احتیاط را از دست ندهند درمورد شبهه اجرای حدنکنند که (الحدود تدرءبالشبهات) و بی‌جهت حکم به مصادره اموال ننمایند که مال مسلمان همچون خون او محترم است و چه بسا کسی مجرم باشد و همه مال او و یا قسمتی از آن از راه مشروع بدست آمده باشد.

۷ـ برپاسداران انقلاب و قوای انتظامی است که از کم‌کاری بپرهیزند و در حفظ امنیت کشور ودستاورد های انقلاب کوشش نمایند خودسرانه دست‌به‌کاری‌نزنند که بدترین آفت کشور هرج‌ومرج است و از دستورات فرماندهان تخلف نکنند و در انجام دستورات قوه‌قضائیه کمال جدیت را بنمایند و قضات را در اجرای حدود الهی یاری کنند.

۸ـ ارتش باید بازسازی شود و افرادمتعهد انقلابی سپهدار آن گردند. ارتشیان باید به‌جای تشریفات آریامهری و طاغوتی و سان‌ها و نمایش‌های بی محتوی‌و پوچ خودشان را برای دفاع از کشور و اسلام‌مجهز وآماده نمایند. باید روحیه ابتکار در آنها زنده شود و دستشان باسلحه مدرن روز کاملا آشنا گردد. ارتش‌ما تا حال ارتش بزم‌بوده نه رزم واینک که ما در مقابل ابرقدرت های طغیانگر وعمال آنها قرار گرفته‌ایم باید خودرابرای رزم و دفاع‌از میراث انقلاب‌آماده سازیم.

۹ـ رادیو و تلویزیون باید کاملا از عناصرناجور وفاسد تصفیه گردد و بدست افراد با تقوی و آگاه سپرده شود. برنامه های ضد دین و اخلاق و یا سرگرم کننده بی‌محتوی که میراث سیاست های استعماری غرب است باید حذف شود و بجای آنها برنامه های آموزنده و سازنده تولید و اجراء گردد واقعا جای‌تاسف است که پس از گذشت چهارده ماه از انقلاب اسلامی ایران در ایام نوروز صدا و سیمای جمهوری اسلامی که مورد توجه همه کشورهای اسلامی مجاور و زبان‌گویای انقلاب اسلامی ما است، برنامه های مبتذل و تباه‌کننده اخلاق عمومی را بخورد ملت دهد و سپس با مصاحبه با چند نفر بخواهد آنها را تائید و امضاء نماید مسئولین رادیو و تلویزیون باید مصلحت ملت وکشور واسلام را درنظر بگیرند نه‌خواست آنهائیکه احیانا توجهی به مبانی اصیل مکتبی ندارند را.

طبیب و دکتر حاذق و وظیفه‌شناس همیشه مصلحت‌مریض را در نظر میگیرد نه میل و خواست او را.

۱۰ـ دانش‌آموزان ودانشجویان باید توجه کنند که کشور ایران از جهت آب وخاک وذخائر و معادن غنی و خودکفا است، حدود دوسوم از زمین‌های قابل کشت ایران معطل مانده و قریب هشتاد درصد آبهای کشور هدر میشود و بیش از نود درصد از معادن ما دست نخورده است و نقص کمبود ما نیروی انسانی ماهر و مبتکر است و رفع این خلاء و کمبود به‌عهده شما جوانان عزیز است استقلال‌سیاسی و اقتصادی آینده کشور در گروی کار و کوشش شمامیباشد. باید در درس خواندن و آموختن علوم و فنون و صنایع وتکنیک کوشش نمائید واوقات گرانبهای خود را صرف جزوه‌ها و کتابهای انحرافی والتقاطی و شعارهائی کهبوسیله ایادی دشمنان استقلال ما تهیه میشود ننمائید.

۱۱ـ برادران و خواهران دانشجو و یا کارگر و یا کشاورز بدانند که آزادی و عدل اجتماعی در مکتب‌اسلام اصیل بدست میاید نه از مسیر گرایش‌های چپی و انحرافی، شما گول کسانی را که میخواهند بنام حمایت از خلق کشور اسلامی ما را بصورت یکی از اقمار شوروی و یا چین کمونیست درآورند نخورید، این شوروی آزادیخواه استکه برادران و خواهران ما را در افغانستان قتل وعام میکند و یک دفعه صادرات گاز افغانستان را به شوروی بهسی‌برابر افزایش میدهد ویا با همه سابقه و وسعت کشورش هنوز نتوانسته است احتیاجات اولیه کشورش را تامین نماید واگر گندم امریکا از او قطع شود ملتش از گرسنگی میمیرد و این چین کمونیست است که چند روز پیش نماینده‌اش در مراکش از قتل‌وعام مردم مسلمان صحرابوسیله ژاندارمهای ملک‌حسن دوم حمایت کرد، بدامان اسلام عزیز برگردید و از گرایش‌های چپ و راست بپرهیزید و همچنانکه گروههای چپ‌گرا و چپ‌نما از نظر ما عمال سیاستهای استعماری امپریالیسم‌غرب ویا سوسیال امپریالیسم میباشند گروههائی هم که زیر بنای تعلیماتشان افکار التقاطی است و در موضع‌گیری‌های سیاسی بجای این که از اسلام و مسلمین حمایت کنند وبه ملت بپیوندند جانب طرفداران مکتب ماتریالیسم و بی‌خدائی را میگیرند و چه بسا با ضد انقلاب و عناصر مفسد رژیم‌سابق نیز برای مسائل گروهی خود همکاری میکنند همچنین‌مردود میباشند، چرا که هرکس غیرت و حمیت اسلامی داشته باشد از جامعه مسلمین حمایت خواهد کرد و با مکتب‌های ضد خدا ویا با افراد ضد انقلاب سازش نمیکند.

۱۲ـ بر روحانیت آگاه و متعهد است که باندازه قدرت در بسط فرهنگ و تعلیم معارف‌اسلامی کوشش کنند و جوانان کشور را از چنگال دشمنان خدا و اسلام نجات‌دهند و بر ملت قهرمان ایران است که با روحانیت متعهد ومسئول که علاوه بر اینکه کارشناس مسائل اسلامی میباشند، همیشه در مقطعهای حساس کشور پیشقدم بوده‌اند و رهبری ملت انقلابی را بعهده داشته‌اند پیوند خود را محکم کنند وگول تبلیغات دشمنان ملت را نسبت به این قشر آگاه نخورند. چه‌آنان می‌خواهند ملت را از دین و مذهب و روحانیت آگاه جدا کنند، تا اسیر گرگهای درنده غرب و شرق گردند، اینان‌برای توجیه این خیانت بزرگ اشتباهات و تقصیرات بعضی‌روحانی نماها و یا معممین کوتاه فکر را برخ شما میکشند و این‌وظیفه شما ملت آگاه است که افراد مخلص و آگاه را از افرادنا‌آگاه و یا فاسد جدا کنید، بعلاوه حساب مکتب‌اسلام و قرآن و پیامبر اکرم و اسلام اصیل مجسم یعنی حضرت علی (ع) و کلمات نغز و پرمغز حضرتش را از حساب من معمم جدا کنید و برای اینکه از من معمم فرضا ناراحتید اسلام و قرآن و پیامبر اکرم و علی مرتضی را بیهوده‌دادگان شکست‌خورده مقدمداری چون مارکس وانگلس نفروشید.

۱۳ـ بربنیاد مسکن و وزارت مسکن‌استکه مفهوم و مصداق اراضی موات شهری را که در تصویب‌نامه شورای انقلاب ذکر شده و مصداق شاخص آن سنگلاخ‌ها و تپه‌های واقع در شمال و حومه است بخوبی درک کند و بجای‌آن اراضی مردم را که مشجر و یا مزروعی بوده و در اثروسعت شهر قهرا بصورت زمین‌های بی‌کشت و مستعد برای‌ساختمان درآمده بی‌جهت تصرف نکند چنانچه این اشتباه بزرگ برای مامورین شهرستانها عملا رخ داده و زمین‌های اشخاصی را که خودشان بالاترین مصداق فقیرو مستضعفند‌بنام مستضعفین مصادره کرده و همه کارها و کسب‌های مربوط به‌خانه‌سازی را مختل نموده و بربیکاران کشور افزوده‌اند.

۱۴ـ پس از پیروزی انقلاب اسلامی ایران چشم امیدهمه جنبش‌های رهائی‌بخش اسلامی و مستضعفین جهان به ایران دوخته شده و از ملت قهرمان ایران انتظار حمایت مادی و معنوی دارند و نوعا به‌ایران میایند و باسردی دولت وملت مواجه میشوند، لذا بردولت وملت ایران است که روزهای گرفتاری وبیچیزی خود را بیادآورندو بشکرانه‌نعمت‌آزادی باآغوش‌باز آنان را پذیرا شوند و در رفع کمبودهای آنان بمقدار امکان کوشش نمایند.

۱۵ـ و در خاتمه برهمه ملت ایران است که پس ازبسیج فکری و مجهز کردن جوانان‌به ایدئولوژی اسلامی که وظیفه‌ای است همگانی به اسلحه روز نیز مجهز شوند. تا در مقابل خطرات امپریالیسم غرب و شرق و عمال داخلی وخارجی آنان و صهیونیسم جهانی از اسلام و کشور خود دفاع کنند بهامید پیروزی اسلام و همه مستضعفین جهان.

والسلام علیکم ورحمت‌الله وبرکاته

۱۰ فروردین ۱۳۵۹ مطابق با سیزده جمادی‌الاولی ۱۴۰۰
قم ـ حسینعلی منتظری

مسیر راه‌پیمائی روز جمهوری اسلامی

ستاد برگزاری راهپیمائی دفتر ریاست جمهوری مسیر های راه پیمائی روز جمهوری اسلامی را بدین شرح اعلام کرد:

۸٫۳۰ صبح، میدان امام‌حسین، خیابان‌انقلاب، میدان انقلاب، خیابان آزادی، میدان آزادی

۸٫۳۰ صبح، میدان امام خمینی، خیابان امام خمینی، میدان حر، خیابان کارگر، میدان انقلاب، خیابان آزادی، میدان آزادی

۸٫۳۰ صبح، میدان گمرک، خیابان کارگر، میدان انقلاب، خیابان آزادی، میدان آزادی.

۹ صبح، میدان توحید، خیابان نواب صفوی، خیابان آزادی، میدان آزادی

۸ صبح، پل سید خندان، خیابان دکتر شریعتی، خیابان انقلاب، میدان انقلاب، خیابان آزادی ـ میدان آزادی.

۸صبح، میدان شوش، خیابان شوش، میدان راه آهن، خیابان کارگر، میدان انقلاب، خیابان آزادی، میدان آزادی.

اجتماع در ساعت یازده صبح در میدان آزادی

هشدار دادستان کل انقلاب در مورد اجرای دقیق فرمان عفو امام

دادستان کل انقلاب اسلامی، طی اطلاعیه‌ای در رابطه با پیام عفو امام خمینی بمسئولین دادگاه ها و دادسراهای انقلاب سراسر کشور هشدار داد. متن اطلاعیه به شرح زیر است:

با وجود دستور موکد امام، مدظله عالی، در فرمان عفو صادره در ۲۸ اسفند متاسفانه دو مورد تخلف در دزفول و همدان انجام گرفته است که دادستان‌کل انقلاب، مشغول پیگیری و رسیدگی است. لذا بدین وسیله به اطلاع همه مسئولین دادگاهها و دادسراهای انقلاب سراسر کشور میرساند که اجرای دقیق و پیاده نمودن تمام جملات و فرامین عفو امام مدظله عالی، با توجه به بخشنامه توضیحی‌دادستان کل انقلاب، وظیفه‌اسلامی و قانونی است و هرگونه تخلف، شدیدا مورد مواخذه قرار خواهد گرفت و متخلفین در هر مقامی که باشند، علنا محاکمه و بوسیله رسانه های گروهی به مردم معرفی خواهند شد.

دادستان‌کل انقلاب‌اسلامی ـ علی قدوسی

سیداحمد خمینی: یقین دارم پیام مال کارتر است

در پی انتشار پیامی که جیمی‌کارتر رئیس جمهوری آمریکا برای امام خمینی فرستاده است و تکذیب این پیام از طرف خبرگزاری‌های خارجی حجت‌الاسلام حاج احمد خمینی در گفتگوئی پیرامون این مسئله چنین گفت:

بسم‌الله‌الرحمن‌الرحیم

این پیام توسط آقای قطبزاده، در روز جمعه بدست امام رسید که‌ازقراری که آقای قطب‌زاده گفته، در روز چهارشنبه‌ای توسط کاردار سویس بدست‌ایشان رسیده و روز بعد، یا همانروز یک پیام دیگر هم به آقای‌بنی‌صدر دادند. البته در پیام امام، تندی‌هائی که‌در پیام آقای بنی‌صدر بوده، نبوده و ملایمت داشته و آن را ما در روز شنبه از بابی‌که امام فرمودند، هیچ چیزی نباید از ملت دور باشد، ما این را در روزشنبه به رادیو دادیم و منتشر شد.

از حجت‌الاسلام حاج احمدخمینی سئوال‌شد: شما از صحت این پیام که‌ازجانب کارتر آمده، مطمئن‌بودید؟ ایشان پاسخ داد: این مسلم است، برای اینکه این‌پیام را کاردار سوئیس خودش آورده آنجا و داده و گفته واین نمی‌شود دروغ باشدو تکذیب آنها هم یک امرمسلم و ضروری‌بود از نظر ما و این سابقه هم‌داشت، برای اینکه پیام «کندی» به امام هم بعدا تکذیب شد. بطورکلی در آمریکا رسم براین است که وقتی پیامی را میدهند سعی میکنندکه‌این‌منتشرنشود. پیامهای این چنینی و ما پیام را به این دلیل منتشر کردیم که به مردم بگوئیم که زیرپرده چیزی نداریم و تکذیبش را هم میدانستیم و انتظارش را هم داشتیم، اما خوب، اگر آن مرتبه ما نتوانستیم پایه را سفت‌بکنیم این مرتبه من هم با آقای بنی‌صدر تماس گرفتم و هم با شورای انقلاب و آقای قطب‌زاده و هر سه شخص آقای کاردار که این را آورده بود، معرفی کردندو گفتند که مسلم است و این تکذیب هم از نظر ما مسلم است که تکذیب کردند.

گرچه‌درحدود نیمساعت‌پیش تلفن‌شد، باینکه دولت‌سوئیس تکذیب کرده، تکذیب‌خودشان را و باز از کاخ سفید‌تکذیب کرده‌اند تکذیب خودشان را، اما تکذیب‌هایشان‌را هنوز خبرگزاری ها منتشرنکرده‌اند و حالانمیدانیم چه‌وقت‌منتشر بشود.

سئوال شد: در این پیام که شما ملاحظه فرمودید، مهرمحرمانه سفارت سوئیس هم بود؟

حجت‌الاسلام حاج احمد خمینی گفت: بهیچ‌وجه‌دیده نمیشد. البته میدانید که پیامهای اینچنینی راهرگز با مهر و امضاء وشماره‌نامه نمی دهند. مثلا در موقعی که افغانستان توسط‌شوروی اشغال شد، سفیرشوروی ساعت ۴نیمه شب‌آمد قم و گفت پیامی از «برژنف» دارد. حتی آنرا هم روی کاغذ سفیدی نوشته‌بودند‌و آوردند که مثلا عکس ـ العملی دولت ایران نشان ندهد و امام در همان‌موقع، عکس‌العمل نشان دادند و راست قصه این است که آنها انقلاب ایران را نشناخته‌اند. اگر انقلاب ایران را شناخته بودند و می دانستند همه چیزمردمی است، و چیزی از مردم پنهان نمی ماند و نبایدبماند ملاک پیروزی هم در جریان قرار دادن مردم است، آنها هرگز دست به چنین کار ـ هائی‌نمی زدند. اما ازجائی که آقای کارتر در یک وضعیت بسیار بدی در امریکا قرار گرفته و با شکست مواجه شده است، دست بهر عملی میزند، منجمله آقای رئیس جمهور را تهدید می‌کند و میداند که امام اهل تهدید نیست، پیش ایشان خضوع میکند وبعد هردو را تکذیب می کند و امیدواریم که آقای رئیس جمهور هم پیامشان‌را منتشر کنند.

ویکربع پیش شنیدم که ایشان‌هم‌اطلاعیه‌ای‌داده‌اند‌که لابد بعدا منتشر میشودکه در آن اشاره کرده‌اند به اینکه در روز سه‌شنبه که روز جمهوری اسلامی است، مفصل در این‌باره صحبت خواهند کرد.

سئوال شد: امام که‌پیام را دیدند چه فرمودند و‌آیا نظری‌داشتند در مورد مفاد پیام و احتمالا جوابی به آن خواهند داد؟

پاسخ‌داده شد: بطور کلی امام پیام را که دیده بودند، من اینجا نبودم، اما چند ساعت بعد که من آمدم، ایشان فرمودند که این باید منتشر بشود، برای اینکه ما چیزی را از ملت پنهان نمی کنیم و درکارها احتمال قوی، اینها ممکن است خودشان منتشر کنند و بعد یک چیز مالی فکر کنند و مردم هم فکر کنند که چیزهائی زیر پرده‌است و ما باید آنچه را که می گذرد به مردم بگوئیم و خود مردم تصمیمشان رابگیرند و بهمین دلیل گفتند که فورا ما منتشر کنیم.

سئوال شد. پس با این تکذیبی که شده، جواب باین پیام داده نخواهدشد؟ پاسخداده شد: تکذیبهرا کردند که دومرتبه تکذیب کردند. البته تکذیب را آنها منتشر کردند و کارتر شنیدم‌ام گفته که این یک پیام خصوصی بوده و در عرف بین‌المللی این‌پیامها بهیچوجه منتشر نمیشوند. لذا سخنگو و بقیه افراد نمی دانند. ولی خوب اینها همه‌دروغ است ودرخود این پیام هم به مسائلی اشاره شده که خیلیهایش دروغ است. مثلا اشاره باینکه من نمی دانستم مصر باشاه تماس گرفته و شاه می خواهد برود، اما ما باین معنی توجه نداریم. که‌اینها آنها تکذیب می کنند یا نه. آنچه که امام به آن توجه دارد، آنست کـه آنچه که میگذرد مـردم مطلع شوند و کاری هم نداریم که بعداامریکا‌آنرا تکذیب کند، یانه.

سئوال شد: شما هیچ شکی در مورد این مفادپیام کردید که قبل از اینکه منتشر شود دروغ است، و یا احتمالا یك بازی سیاسی باشد؟ باین دلیل که اگر اینچنین نبود آنها ازانتشار آن ناراحت نمی شدند و تکذیب نمی کردند. این فکر را شما قبلا کردید؟ پاسخ داده شد: من‌یقین دارم که این پیام مال‌کارتر است وامامهم یعنی‌مضامین، مضامینی است که مال‌آنها است

سئوال شد: منظورمفاد پیام است یعنی اگر اواعتقاد داشت به آنچه در پیام‌آمده از انتشار آن ـ ناراحت نمیشد؟

پاسخ دادهشد: نه اینطور نیست. آنها در مرحله‌اول این را منتشر کردند که به یک نتیجه برسند. چرا؟ برای اینکه قضیه، ریاست جمهوری در آنجا مطرح است. یعنی کارتر برد و باختش روی گروگانها است یا آزادی و عدم آزادی گروگانها. برد و باخت او در انتخابات امریکا مطرح است. اگر اینطور باشد آنها پیام را میدهند. البته عدم شناخت شخص امام و انقلاب ایران است. میگویند ما این را میدهیم بلکه به یک پیروزی رسیدیم و گروگانها یک تسهیلاتی نسبت بهشان فراهم شد، مثلا بدست‌دولت افتاد. مثلا آزاد شدند. مثلا امام فرمودند که مجلس شورای ملی گفته حالا بروند این احتمالات‌ولو اینکه‌احتمالش ضعیف است چون محتمل قوی‌است، روی اینهاحساب باز میکنند. لذا بعد پیش خود گفتند‌اگرمنتشرنشد فیها و اگر منتشر شد که آنرا تکذیب میکنیم. چرا برای اینکه نه آرمی در کار است نه شماره‌ای نه دستخطی و نه امضائی‌بلکه پیامی است‌که بوسیله‌شخص دیگر داده‌شده، متن پیام هم به زبان فرانسه است و بنابراین روی متن پیام هم تصمیم گرفته شود و دولت سوئیس بایدبالاخره موضع خودش را روشن کند. یعنی معنا ندارد کاردار سوئیس در تهران این را بیاورد بدهد به آقای رئیس جمهور و وزیر خارجه و همینطور صریحا تکذیب کنند و بعد تکذیب خودشان را تکذیب کنند. تکذیب خودشان را هم همانطور که آنرا رسمی تکذیب کردند این را هم‌باید رسمی تکذیب کنند و اگر این کار رانکنند بایدتوضیح بدهند و اگر توضیح‌ندادند قطعا وزیر خارجه ما‌و آقای رئیس جمهور که دیده‌اند کاردار را حتما روی این معنا عکس‌العمل نشان می دهند.

سئوال شد: در این پیام امضای کارتر و یا مهرکاخ ریاست جمهوری نبود؟

پاسخ داده شد: نـه هیچکدام.

سئوال شد: خبرگزاریها یک مرتبه منتشر کردند که هم امضای کارتر بوده وهم مهر کاخ ریاست جمهوری امریکا و هم مهر سفارت سوئیس در ایران.

پاسخ داده شد: من آن را، متن پیام را به فرانسه ندیدم. اما ترجمه‌ای کـه اینجا آوردند نگفته بما که چنین چیزی هست و اگـر چنین چیزی بود حتما بما میگفتند من فکر نمیکنم‌چنین چیزی باشد.

سئوال شد: یعنی، متن ترجمه شده پیام را‌ازسفارت سوئیس آوردند؟

حجت‌الاسلام حاج احمد خمینی پاسخ داد: نه، اصلش را آوردند. متن ترجمه شده‌اش را از وزارت‌امور خارجه دادند.

دستور امام در باره قضاوت و دادگستری

دیروز امام خمینی جمعی از قضات کشور را به حضور پذیرفتند و در حدود نیمساعت با آنان در باب قضا دراسلام ووظائف قضات و دادگستری در انقلاب اسلامی ایران‌سخن گفتند.

امام‌خمینی‌اشاره کردند: قضا، در اسلام از حیث اهمیت‌شاید در ردیف اول مسائل اسلام است و تعبیراتی هم که در لسان ائمه شده است کشف‌از اهمیت بسیار میکند.

امیرالمومنین (ع)، به شریح میفرمایند: یا شریح، قد جلست‌مجلسا، لایجلسه‌الانبی‌او وصی، اونبی، اوشقی، یعنی باینجا باید نبی متکفل‌قضا، باشد و یا وصی نبی، یعنی کسی‌که نبی او را سفارش کرده باشد از این دو که گذشت شقی است، یا مثلا گفته شده‌است، اگر کسی نسبت به دو درهم قضاوت ناحق کند کافر است قضاوت در اسلام که حفظ حقوق‌الناس‌است و یاحقوق الله، دو صورت دارد، یکصورت قضاوتی که قاضی مستقل در قضا است یعنی قاضی کهدر اسلام، استقلال قضایی دارد، شرایط سنگینی دارد که من در ایران افراد کمی را سراغ‌دارم کهحائز چنین شرایطی باشند مجتهد عادل، مطلع برجهات قضا که در همه جهات بیطرف باشد. پیش او رئیس‌جمهور و یک کارگر ساده فرق نکند. این از اموری است که قاضی‌مطلق باید دارا باشد و منهم کم سراغ دارم، یعنی درحوزه های علمیه هم کم سراغ دارم. یک قسم از قضاوت در شرع هست، که قضاوت قاضی مستقل نیست، و قاضی را جعل میکنند، در قسم اول قاضی مجتهد جامع‌الشرایط است ولازم نیست که‌هیچ‌کس‌او رانصب کند بعضی از احوالی‌که‌قضاوت زیاد است و افراد به آن زیادی نیستند که بتوانندهمه کند ولی در قسم دوم در مراکز قضاوت را، قاضی واجد همه شرایط بگذارند و قاضی واجد شرایط کم است، در اینصورت فقیه مجتهد عادل اشخاصی‌راکه مورد اطمینان هستند که اجتهاد را نمیدانند، ولی از روی کتابهائی‌که در این‌باب نوشته شده است می‌توانند مسائل قضا را بفهمند و مورد اطمینان هم هستند و ظاهر العداله هم هستند، اینها را فقیه نصب می‌کند که قضاوت کنند، ایـن قضاوت هم در‌اسلام هست، از این جهت این آقایان‌بعد از آنکه اشخاصی را «پیدا» کردند و مورد اطمینان و مطلع بر موازین قضا ولو از راه تقلید باشند آنوقت جعل قضاوت برایشان می‌کنند و از طرف منهم‌مجازند که جعل قضاوت بکنند تا قضاوت شرعی بشود. در قضیه‌ای کهدر قانون‌اساسی می‌گوید که این دو مقام که مقام دادستان کل و رئیس دیوان عالی کشور باشدباید رهبر با مشورت‌قضات‌اینکار را انجام دهد، از دو جهت موضوع ندارد، یک جهت اینکه مشورت دروقتی است که شبهه باشد، در اموری کهشبهه‌نیست‌مشورت‌هم‌نیست هر امری کهمورد شبهه‌باشد باید مشورت کرد که مثلا بخواهند دادستان کل‌باشند از این چند نفرموردتان اشتباه باشند که هرکدام چطورند. در مورد این اشتباه باید مشورت کنند با قضات، ولی اینجا موضوع ندارد، ازباب اینکه مورد اشتباه منهم نبود. من این دو نفر آقایان را منصوب کردم، به این دو مقام عالی، باسوابق طولانی و ادراک اینکه همه جهات در آنها هست و در خیلی از افرادی کهمن‌سراغ دارم این جهات وجودندارد و با اینکه‌اگر باشندشغل‌هایی دارند که نمی‌توانند بیایندو مشغول کار شوند، ازاین آقایان خواستم که اینکار را بکنند و در مرکزی که در اسلام جزء طراز اول‌مراکز با اهمیت اداری است‌حاضر شوند، وضع این ادارات‌را از سابقش بیرون بیاورندو یک قضاوت‌اسلامی‌متحولش کنند. میدانید که جمهوری ما، اسلامی است و اگر چنانچه قضاوتش کهدرراس آن تقریبا واقع است‌اسلامی نباشد، مامی‌توانیم‌بگوئیم‌جمهوری همان جمهوری اسلامی بگوئیم و این بعاز جمهوری غیر اسلامی می‌شود، جمهوری اسلامی باید همه نهادهایی که دارد اسلامی باشد و از همه مهمتر‌، قضا و قضاوت است، که باید روی موازین اسلام باشد، امیدوارم آقایان‌با کمک همه اقشاری که در این امور اطلاع دارند، مشغول کار شوند، و همه آقایان احساس این را بکنند کـه امروز با زمان رژیم سابق فرق دارد، امروز این مملکتی است که یکنفری‌است که زورگوئی بکند و فشار بیاورد که یک کاری‌راتحمیل به ملت بکند، ما یک چنین مقامی را اصلا نداریم‌، یعنی ملت ما هم دیگر تحمل‌چنین مقامی را نمی‌کند. وضع ملت، جوری است که اگر یک مقام بخواهد چیزی را تحمیل کند، جلویش می‌ایستند و مشتشان راگره میکنند و مانع میشوند. این یک نعمت بزرگی است برای ملتی که یک مقامی نتواند ظلم کند البته ظالم را سرجای خودش می‌نشانند. با قدرت همه‌ی نشانند. اشخاص متخلف را مقام ریاست عالی با قدرت هم سرجایشان می نشاند. اما اگر بخواهند کاری بکنند نظیرکار های زمان سابق کههمه کار هایشان از این قبیل بود، ما چنین مقامی نداریم، بنابراین مملکتی است مال‌خودشما و باید شما همانطوریکه به منزل خودتان علاقمندید که مرتب باشد و صحیح باشدو جریاناتش درست باشد، بـه مملکت خودتان بیشتر باید علاقمند باشید، برای اینکه مملکت‌خودتان‌هم منزل خودتان است و هم منزل دوستان و همکیشان خودتان. از این‌جهت براین امر سستی نکنید و نگذارید کم کاری بشود، همه با هم همراهی بکنید. اختلاف نداشته باشید‌درامور. اختلاف همیشه منشاء‌ناشی‌از جهت نفسانی است اگر همه انبیاء الان در اینجا جمع بشوند، اختلاف ندارند، برای آنکه آن جهات نفسانی راندارند آنوقتها که در یک طرف، جهت نفسانی دارید یا دو طرف‌جهت نفسانی، دارند آنوقت اختلاف پیدا می‌شود، کوشش کنید که آن جهات نفسانی، بازیتان ندهد که منشاء اختلاف شود و درروزنامه ها این‌اختلافات منعکس شود وبا در جاهای دیگر صحبت شود.

یک مملکتی کهگرفتاراست در مقابل اجانب و درمعرض خطر است و باید باهمت خود مردم این مملکت مستقر شودو اساسش‌درست شود، اگر چنانچه اشخاصی بخواهند بتفرقه و تشتت‌این مملکت را ازارتباطش بوسیده کنند، قهرا به چنگ دیگران خواهد افتاد همانطوری که ملاحظه کردید، مردم با هم مجتمع شدند و همه با هم فریاد الله‌اکبر زدند و ایـن موانعی را که در مقابلشان بود، همه را کنار زدند و الان وضع جوری شده‌است که هیچ‌قدرتی نمی‌تواندکاری بکند یعنی نمیشود بریکملت مطلبی را تحمیل کرد، ولی ممکن است زورگویی بیاید و زوری بگوید مثل‌این‌است که وارد مملکت شود، لکن نمیتواند یک ملتی که همه ایستاده‌اند و می‌خواهند نشود، چنین بکلی نمی‌شود، باهیچ‌قدرتی نمی‌تواندتحمیل کند، نه آمریکائی می‌تواند تحمیل کند، نه شوروی. هیچکدام تحمیل نمی‌توانند بکنند. من آن روزی که سفیر شوروی آمد پیش من و گفت که دولت افغانستان خواسته است‌شوروی‌نظامی به آنجا بفرستد، به اوگفتم این اشتباهی است که شوروی می‌کند. آنجا دولت شوروی نمی‌تواند، افغانستان را قبضه کند، ولی نمی‌تواند در آنجا مستقر شود، اگر شما خیال کردید بتوانید افغانستان را بگیرید، و آنجارا آرام‌کنید، این یک خیال باطل است، ملت افغانستان، مسلم است کـه می‌ایستند در مقابل حکومـت افغانستان، شماهم اگر برویدو هرقدرت دیگری هم برود آنجا را میگیرد، امانمی‌تواند آنجا را آرام کند و بالاخره شکست میخورد، حالا هم، عقیده‌ام همین‌است، بحمدالله‌در ایران دیگر حکومتی نداریم کهمخالف با ملت و یا دولت باشد، ملت و دولت، همه باهمند. در یک چنین مملکتی، کسی نمی‌تواند بیاید وبراین مملکت مطلبی را تحمیل کند ولهذا از خارج فریاد میزنند که چه کرده‌ایم و چه خواهیم کرد اگر یادتان باشد، از اول کهاین جوانان رفتند واین مرکز جاسوسی را گرفتند حرفهای زیاد آمدند وگفتند، مثلا گفتند بنا دارندچترباز‌هارا پیاده‌کنند، بنادارند، این جوان‌های‌مسلمان را بیهوش کنند و بعد وارد لانه جاسوسی‌شوندوجاسوس ها را ببرند، حرف بیربطی‌است، بنا دارند، دخالت نظامی کنند وبریزند همه را قلع و قمع کنند، همه‌اش حرف است، از حرفها هیچ وقت نترسید، عمل توی این‌حرفها نیست که یک وقتی مثلا اشغال نظامی بکنند، ماهم از آنها نمی‌ترسیم افغانستان هم اشغال نظامی شده و ما از افغانستان بهتر می‌توانیم‌مبارزه کنیم، علی‌ایحال عمده‌این است که مبلغین آنها در بین خود ایرانیها هم هستند وهمینها کاری بکنند که از داخل یک پوسیدگی پیدا شود، وافراد و سازمان های داخل رابهم بریزند. اگرتوانستند بین رئیس جمهور و شورا اختلاف بیاندازند، اگر این مطلب را نتوانستند جناح هایی درست کنند، بـرای ایجاد اختلاف و ایجاد شلوغی‌واز اینکارهاکه‌دارند میکنند، باید همه ما متوجه به این باشیم که یک مملکتی که پنجاه و چند سال غیر از آن دو هزار و پانصد سال که به بسیاری از مـردم شاهدش بودند، همه آخر شاهد بودند که یک چنین گرفتاری هایی‌داشته است و حالا بحمدالله ازاین‌گرفتاری‌ بیرون آمده است، خودشان دوباره کاری نکنند که همان گرفتاری‌های‌سابق برگردد خود ما نباید کاری بکنیم که دوباره مبتلا بشویم به آن چیز هایی که بیشتر به آن مبتلا بـودیم و اگـر خدای نخواسته ما با هم اختلاف کنیم و آن جهت الهی راکه خدای تبارک وتعالی بـه ما امرفرموده‌است که واعتصموا به‌حبل‌الله را فراموش کنیم یک وقت می‌بینید که عنایت خدا کنار می‌رود و ماهمان خواهیم شد که بوده‌ایم ما خودما، کاری‌نمی‌توانیم‌بکنیم، باید بآن مقداری که‌میتوانیم الهیت مطلب را حفظ کنیم اجتماع داشته باشیم و وحدت کلمه‌داشته‌باشیم خدای‌تبارک و تعالی تایید می‌کند وکارها انجام می‌گیرد ومن از همه آقایان از همه قشرهای ملت، این مطلب‌را مکرر خواسته‌ام و شما آقایان که در راس قضا واقعید، توجه کنیدکه همه با هم همصدا، همدل، و کمک کار باشید وبگذارید دادگستری کهمدنظرشما است تصفیه شود، اشخاصی که مفسد هستند و اشخاصی‌که قضاوت را نمی فهمند و مـی خواهندبرای‌خودشان‌دکانی باز کنند یا اهل کار قضاوت نیستند این افراد تصفیه بشوند و اشخاص‌صالح را جلب بکنند، من از خداوند سلامت همه آقایان را و سعادت همه ملت را وسعادت همه ملـتـهای اسلامی‌را می خواهم و از شما هم متشکرم که‌تشریف آوردید و ازنزدیک باهمه آشنا شدید.

ملاقات بنی‌صدر با امام

شورای انقلاب براساس رهنمود های امام در مورد نامه کارتر عکس‌العمل نشان خواهد داد.

این مطلب را‌آیت‌الله مهدوی کنی، عضو شورای‌انقلاب در یک گفتگوی اختصاصی باخبرنگار اطلاعات‌اعلام‌کرد.

وی گفت: براساس مذاکرات‌دیشب‌شورای‌انقلاب آقای بنی‌صدر با امام‌ملاقات خواهد کرد وبعدازرهنمود های امام، شورای انقلاب بطور مقتضی عکس‌العمل یا واکنشی نشان خواهدداد.

اطلاعیه های احزاب و گروهها

از سوی حزب جمهوری اسلامی و گروههای دیگری بمناسبت سالروز تاسیس جمهوری اسلامی اطلاعیه‌هائی بشرح زیر انتشاریافته است

حزب جمهوری اسلامی

حزب جمهوری اسلامی در رابطه با ۱۲ فروردین ماه سالروز تاسیس‌جمهوری اسلامی‌ایران، طی‌اطلاعیه‌ای خاطرنشان ساخت: خون سرخ فرزندان راستین‌انقلاب شکوهمنداسلامی ما اسطوره های استبداد و استعمار، استعمار ـ استبدادواستثمار را درهم شکست وراه‌سومی بدور از شرق و غربزدگی به ملتهای مستضعف نشان داد کـه استقلال و آزادی را در پرتو مکتب اسلام از راه پیروزی خون بر شمشیر می‌توان بدست آورد. بدور از دیکتاتوری طبقه یا قشری خاص بدون توسل به بازیهای مسخره سیاسی غربی و برخلاف اکثر انقلابهای دیگر جهان می‌توان در عرض یک سال حاکمیت را به نمایندگان منتخب ملت بازگرداند، قانون مترقی و دشمن‌شکن تهیه نمود و علیرغم همه توطئه‌های‌ابر قدرتها وعمال داخلی و عناصر ناآگاه و تحت تاثیر قرار گرفته، استقلال و آزادی‌وجمهوری اسلامی را برقرار و روز بروز مستحکمتر و استوارتر به پیش رفت.

در سالروز ایجاد نظام جمهوری‌اسلامی که شهیدان گلگون کفن انقلاب بخاطر آن جان خویش رانثارکردند و بپاس گرامیداشت رای قاطع امت قهرمان ایران در مراسم راهپیمائی بسوی میدان آزادی شرکت‌مینمائیم تا شکوه این روز تاریخی را به بهترین وجه نشان دهیم.

★ مجاهدین‌انقلاب اسلامی بمناسبت سالروز تاسیس‌جمهوری اسلامی اطلاعیه‌ای بشرح زیر منتشر کردند: ۱۲ فروردین‌سال پیش ملت انقلابی و مسلمان ایران‌باری قاطع (۲ر۹۸درصد) بهجمهوری اسلامی، اقتدار دروغین و تسلط غارتگرانه امپریالیست‌های جهانخوار و نیزحاکمیت جابرانه ۲۵۰۰ساله شاهنشاهی را رسما منقرض و پایان‌ این‌رژیم طاغوتی و وابسته را اعلام کرده، راه و [illegible] اروی تداعی مستضعفین جهان [illegible] از یوغ بندگی ابر قدرت های غرب و شرق‌و برقراری نظام قسط الهی در همه‌ابعادش‌ قرارداد بدین‌منظور برای گرامی داشت هرچه باشکوه‌تر این روز تاریخی‌و به امید تحقق اهداف انقلاب اسلامی و [illegible] اسلام در پرتو رهبری بلامنازع امام خمینی، بنیانگذار جمهوری‌اسلامی ایران، سازمان مجاهدین انقلاب اسلامی در راه پیمائی ۱۲فروردین شرکت نموده و این روز را گرامی

توضیح

اطلاعیه‌ای که دیروز درارتباط با مراسم راه پیمائی روز ۱۲ فروردین از قول حـزب جمهوری اسلامی درج شده بود، متعلق‌به «حزب‌توحیدی» بود. این اشتباه را منبع‌دهنده خبر به‌اطلاعات مرتکب‌شده‌بود که به این وسیله تصحیح می شود.

دیگر گروهها

شورای هماهنگی مساجد، جمعیت زنان ایران، اتحادیه انجمن های اسلامی کارکنان دولت، بنیادانقلاب اسلامی‌و انجمن اسلامی مجتمع عالی تکنولوژی انقلاب ـ کمیته‌های دفاع افغانستان، سازمان فجر اسلام، کانون توحید‌تلاش در راه مستضعفین، بنیادانقلاب اسلامی و پاسداران‌کمیته های منطقه ۹ طی اطلاعیه هائی‌اعلام کرده‌اند که در راهپیمائی روز ۱۲ فروردین ماه شرکت می‌کنند.

جبهه ملی

اصغر پارسا سخنگوی‌جبهه ملی اخر وقت دیروز اعلام کرد که کلیه افراد اعم ازکادر رهبری و هیات اجرائی و شورای مرکزی و سازمان های وابسته در راهپیمائی بزرگداشت سالروز تاسیس جمهوری اسلامی ایران‌شرکت خواهند کرد.

جبهه ملی همچنین دیروز طی اعلامیه‌ای بمناسبت آغاز دومین سال بنیانگذاری جمهوری اسلامی ایران را بملت‌ورهبر انقلاب، امام خمینی، شادباش گفته و پس از بر شمردن‌ مختلف نابسامانیها و محکوم نمودن مراکز متعدد قدرت از ریاست جمهوری و مقامات مسئول خواسته است از اوضاع سال گذشته عبرت بگیرند.

جبهه ملی همچنین دراین اعلامیه ضمن یادآوری ایـن نکته که فعالانه در مراسم‌روز جمهوری شرکت خواهد کرد از شورای انقلاب که درطول سال گذشته هم سمت قانون ـ گزاری و هم سمت اجرائی داشته است خواست بیلانی از اقدامات خویش در‌پیشبرد انقلاب را برای رفع ابهامات موجود درمعرض افکارعمومی قرار دهد.

حزب ایران

کمیته مرکزی حزب ایران در اطلاعیه‌ای‌بمناسبت فرا رسیدن ۱۲ فروردین سالروز جمهوری‌اسلامی‌ضمن محکوم کردن ابرقدرتها [illegible] شرکت میکند.

در قسمتی از بیانیه آمده است: فقط یک راه برای نجات انقلاب و نگهداری جمهوری باقیمانده است و آن اینست که همه میهن پرستان آزاد اندیش، مسلمانان، دوستان دموکرات و ضد امپریالیست همه دست بدست هم دهند [illegible]

دکتر بهشتی: مناظره با مسعود رجوی فعلا ممکن نیست

صبح امروز آیت‌الله دکتر بهشتی رئیس دیوانعالی کشور در یک گفتگوی اختصاصی با خبرنگار اطلاعات درباره‌دعوت به مناظره رادیو ـ تلویزیونی مسعود رجوی و زندانیان دادگستری بمناسبت روز جمهوری اسلامی‌ـ و همچنین دیدار با امام سخن گفت.

دکتر بهشتی در مورد دعوت به مناظره از سوی مسعود رجوی از سازمان مجاهدین خلق درباره کارنامه شورای انقلاب گفت: همانطور کهمی دانید نامزد های انتخابات مجلس شورای ملی اسلامی‌تا روشن شدن وضع انتخاباتی آنان نمی توانند در رادیو و تلویزیون حاضر شوندو برای کسانی که‌انتخاب آنان‌درمرحله اول قطعی نشود این وضع تاپایان رای گیری مرحله دوم ادامه خواهد داشت.

بنابراین برای عده‌ای این سئوال پیش آمده است کهاین دعوت از سوی آقای رجوی بچه منظورصورت گرفته‌است؟ و آیا ایشان توجه داشته‌اندکه شرکت در یک مناظره تلویزیونی برای‌ایشان کهنامزد انتخابات هستند فعلا ممکن نیست؟ دکتر بهشتی اضافه کرد:

همانگونه که در پاسخ‌روزنامه جمهوری اسلامی در تاریخ ۲۸ر۱۲ر۵۸ گفته‌ام کارنامه شورای انقلاب در پایان‌دوره مسئولیت شورا به اطلاع‌ملت عزیز ایران خواهدرسید، ودر جلسه‌ای که‌بدین منظورتشکیل خواهد شد افراد و نمایندگان گروه ها می توانند در این جلسه شرکت و سئوالات‌خود را مطرح کنند تا به آنان‌پاسخ داده‌شود.

عفو عمومی

آیت‌الله دکتر بهشتی‌رئیس دیوانعالی کشور در پاسخ این سئوال که براساس سنتی که درروزهای‌اعیاد ملی‌گروهی از زندانیان مورد عفو و تخفیف در مجازات قرار می‌گیرند چه اقدامی شده است، گفت: این عفو بمناسبت‌روز جمهوری اسلامی نیز منظور شده است و گروهی از زندانیان‌بمناسبت روزجمهوری اسلامی مورد عفو وتخفیف قرار میگیرند آیت‌الله بهشتی در مورد زمان ابلاغ احکام عفو گفت: این دستورتاعصر امروز بهزندان هاابلاغ‌خواهد شد.

دکتر بهشتی همچنین گفت: این عفو بیشک با رعایت‌مصالح جامعه صورت‌خواهد گرفت‌و شامل کسانی خواهد بود که بیرون آمدن آنان از زندان موجب اختلال در امنیت یا سلامت جامعه نباشد. مثلا کسانی که موادمخدر توزیع میکرده‌اند و جوانان عزیزمارا به تریاک و هروئین مبتلامی ساختند چگونه می توانند مشمول عفو قرار گیرند.

من حتی از خانواده هاو فرزندان‌این‌گروه‌ازمحکومان خواهش میکنم نسبت به آزادی این گونه افراد از زندان بهتر بیاندیشندو ببینند آیا روا است کسانی اززندان آزاد شوند که بیم آن می ـ رود که بلافاصله به کارضد انسانی پخش مواد مخدر دست زنند. در مورد اینگونه افراد و حتی‌باآزادی آنان موافقت میشود که واقعا مطمئن باشیم دوباره سراغ این‌کارانسان‌کش خودنمی‌روند.

آیت‌الله بهشتی پیرامون دیدار دیروزقضات‌دیوانعالی کشور و دادگاه عـالی انتظامی قضات (نه جامعه قضات که در خبر ها آمده است) با امام صحبت کرد و گفت: مجموعه فرمایشات امام تاکیدی بود که دستگاه قضائی باید مستقل وقوی باشد و قضات‌آن‌باید بتوانند طوری بقضاوت بنشینند که براستی در برابر قاضی و دادگاه همه مردم احساس مساوات و برابری داشته باشند. یک فرد عادی یا بالاترین مقام مملکت دربرابر دادگاه خود را مساوی ببیند تا این‌امر بتواند تجلی از تشیع راستین و پیروی‌از علی‌علیه‌السلام باشد.

علاوه‌بر این امام تاکید داشتند که قضات با تلاش بیشتر در حل مسائل مردم بکوشند و در دستگاه‌قضائی کم کاری و کند کاری نباشد.

قسمت اعظم بیانات امام در زمینه هدایت دادگستری بسمت قوه قضائی اسلامی بوده است، یعنی همانگونه که قوه قضائیه مستقل‌درفصل‌مربوط‌به اصولش در قانون‌اساسی آمده است.

آیت‌الله دکتر بهشتی نظر خود را در باره نتایج دیدار دیروز با امام گفت: دیداری ضروری بود و لازم بود قضات دیوان عالی کشوراز نزدیک با امام دیدارداشته باشند و نقطه نظر های‌رهبر انقلاب را بدانند و با ایمان و علاقه و عشقی که لازمه خدمت به انسانها است وبا دلگرمی هرچه‌بیشتر به‌خدمت پرارزش قضائی ادامه دهند.

اطلاعات، دوروز تعطیل است

به مناسبت بزرگداشت روز جمهوری اسلامی و نیز روز ۱۳ نوروز (فرداو پس‌فردا) روزنامه اطلاعات منتشر نمیشود

کومله، تکذیب کرد

سنندج ـ خبرگزاری پارس یک سخنگوی کومله‌دیروز در گفتگو با خبرگـزاری پارس، خبر پریشب‌رادیو و تلویزیون را که به نقل از خبرگزاری پارس در مورد اینکه ۱۵ تن از افرادکومله خود را به پیشمرگان‌مسلمان تسلیم کرده‌اند، بکلی تکذیب کرد.

لازم به یادآوری است‌که خبر فوق وسیله سازمان پیشمرگان مسلمان کرد در کرمانشاه، دراختیارخبرگزاری پارس گذاشته شده بود.

امریکا ارسال‌نامه

بقیه از صفحه اول

قطبزاده در پاسخ این سئوال توضیحاتی را که در گذشته نیز داده بود مجددا مطرح کرد و افزود این‌همه جنجال کهدرزمان وزارت‌من بوجود آمده بمن مربوط نیست‌بلکه به‌بحران‌بین‌المللی مربوط است که پیش آمده.

سئوال شد: چرا پیام سناتور کندی تکذیب شد؟

قطبزاده گفت: آن پیام اصالت نداشت و ماخودمان آنرا تکذیب کردیم. در آن شخص ثالثی مطالبی‌به‌اینجا فرستاده بود و گفته بودمن کندی را دیده‌ام‌وکندی همین حرفهائی را گفته است. من آنموقع از تمام نامه‌هائی که به وزارت خارجه میرسید، یک نسخه به دفتر امـام میفرستادم. ایـن هم یک نسخه‌اش به‌آنجارفت‌و دفتر امام دقیقا متوجه نبود کـه این‌پیام ازجانب خود کندی نیست بهمین جهت بعنوان یک پیام رسمی آنرا منتشر ساخت. ولی این مسئله خیلی (نامه کارتر) کاملا با آن متفاوت است ایـن موضوع کاملا چهارمیخه است.

خبرنگار اطلاعات‌: باتوجه به تاکید شما برصحت ایـن پیام، برخورد وزارت‌خارجه با این پیام چگونه است و آیا از آن استقبال میکنید و قصد دارید بعنوان آن شروع مذاکرات صلح‌آمیز آن را بپذیرید؟

قطبزاده ـ نظر من راجع به این پیام مثبت است من میگویم که اگر آمریکا بخواهد در روابط سیاست معقولی داشته باشد نه تنها با ایران بلکه با تمام جهان باید براین اساس باشد. اساس احترام به‌حاکمیت مردم، خواسته‌های مردم و مساوی بودن‌ملت‌هابا‌همدیگر اساس‌باشد.

توضیح وپوزش

در مطلب «توضیح و رحیم صفری» که در صفحه‌۸ اطلاعات امروز به چاپ رسیده است، متاسفانه به جای [illegible] تایپ شده است. بدینوسیله ضمن‌پوزش توجه خوانندگان را به این نکته و تصحیح آن جلب می کنیم.

راه پیمائی امروز ممنوع شد

این اطلاعیه امروزازسوی حجت‌الاسلام مهدوی کنی سرپرست‌وزارت‌کشورانتشار یافت.

طبق اطلاع‌واصله‌گروهی در نظر دارند که امروز در مقابل دانشگاه تهران تجمع ومبادرت به راهپیمائی‌نمایند.

از آنجا که این‌راهپیمائی بدون کسب مجوز ازوزارت کشور می‌باشد لذا از عموم شهروندان تقاضا میشود به‌منظور جلوگیری ازهرگونه درگیری احتمالی و بروز اغتشاش از شرکت در این تظاهرات اجتناب نمایند.

وزارت کشور، مجددا به کلیه افراد و گروه هـای سیاسی اعلام میدارد که‌هرگونه تجمع و راهپیمائی باید با کسب مجوز قبلی ازوزارت کشور باشد، تا ارگانهای انتظامی‌نیزبتوانند درحفظ نظم‌عمومی، هماهنگی لازم را بعمل آورند.

در برخورد با روستائیان ماکو ۲ عضو کمیته کشته و سه‌نفر زخمی شدند

ارومیه ـ براثر برخورد افراد کمیته «بولاگلدی» از توابع ماکو، باافراد محلی، دونفر از افراد کمیته‌کشته و سه نفر زخمی‌شده‌اند. بهمین خاطر دیروزدر شهرستان‌ماکو عزای عمومی اعلام شد حقگو استاندار‌آذربایجان غربی‌بامداد دیروز ضمن اعلام این خبر به خبرگزاری پارس در ارومیه، به نقل از گزارش فرماندار ماکو گفت: روز گذشته‌ عبدالله زاده آموزگار روستای «کهریز»، ازتوابع‌ ماکو بهنگام‌بازگشت از مدرسه‌ بدست‌افراد ناشناسی بقتل میرسد و تابرسی نیرو های انتظامی ژاندارمری، افراد کمیته بولاگلدی، بمحل رفته وبا افراد محلی درگیر می ـ شوند. در این درگیری‌دو نفر از افراد کمیته کشته و سه‌نفر زخمی شده‌اند و هم اکنون جریان امر از سوی مقامات رسمی تحت بررسی و تعقیب است.

در جریان زدو خورد های ارومیه خبرنگار اطلاعات مجروح شد

تبریز ـ خبرنگار اطلاعات ساعت ۹ صبح دیروزگروهی از مجاهدین خلق ارومیه‌در رابطه با آتش زدن یکی از مراکز انتشاراتی مجاهدین خلق، بعنوان اعتراض به این عمل در مقابل کمیته مرکزی ارومیه اجتماع‌کردند در این هنگام گروهی از افراد مسلح به چوب‌وچماق ضمن مخالفت با مجاهدین، به اجتماع آنان حمله کردند و درنتیجه نزاع و درگیری شدیدی بین آنان درگرفت‌و چندین نفر مجروح شدند در همین هنگام حسین یدالله آزادی‌طلب خبرنگار روزنامه اطلاعات در ارومیه کـه مشغول تهیه عکس و خبر از این واقعه بود، توسط عده‌ای دستگیروکتک‌خورد.

آزادی‌طلب خبرنگار‌اطلاعات که مجروح شده بود، هم اکنون در بیمارستان شیرو خورشیدسرخ ارومیه‌بستری است. هنوز از تعداددقیق مجروحین و دستگیرشدگان این حادثه خبر صحیحی در دست نیست.

٤ نفر زخمی شدند

از سوی دیگر، دیروز خبرگزاری پارس درارومیه گزارش داد: بدنبال آتش زدن دفتر نشریات مجاهدین خلق شاخه ارومیه، گروهی از هواداران این سازمان، بعنوان اعتراض به این عمل با در دست داشتن پلاکاردها، درمقابل دبیرستان دکتر علی شریعتی ارومیه اجتماع کردند. در پی این اجتماع، گروه دیگری با دادن شعارهایی، بهمخالفت با آن برخاستند و ایـن مخالفت بهدرگیری انجامید.

در این درگیری، چهار نفر زخمی‌شدندکه هم‌اکنون در درمانگاه‌شیر و خورشید سرخ ارومیه بستری‌هستند یکی ازمجروحان‌این‌حادثه، خبرنگار روزنامه «اطلاعات» در ارومیه است.

هجوم افراد مسلح به روستاهای نقده

نقده ـ خبرنگار اطلاعات

ساعت دو بامداد دیروز گروهی افراد مسلح‌باخمپاره و سلاح های سنگین به پایگاه ها و پاسگاه‌ژاندارمری روستای میرآباد، وروستا های منطقه جوق، والاگره حمله‌ور شدند که افراد مسلح پاسگاه و پایگاه نیز متقابلا به تیراندازی آنان پاسخ دادند. این درگیری‌تا ساعت ۵ر۴ بامداد بطول انجامید و خوشبختانه تلفات جانی در بر نداشت.

پاسداری شبانه

بعلت درگیری های مداوم اکثراهالی‌روستا های‌نزدیک نقده، به این شهر آمدند و در حال حاضر این‌شهر درآرامش بسر میبرد.

بموجب گزارش رسیده، شبها اکثر اهالی روستاهای اطراف نقده به‌پاسداری میپردازند تا احتمالا مورد هجوم افراد مسلح قرار نگیرند.

جمعی ازمردم ارومیه خواستار تعویض استاندار شدند

ارومیه: در قطعنامه ۸ ماده‌ای که از سوی شرکت کنندگان در تشییع جنازه و خاکسپاری کشته شدگان درگیری های اخیر ارومیه‌در باغ رضوان این شهر صادر شد، تعویض استاندار آذربایجان غربی درخواست شده است. در این قطعنامه آمده است: ما بروز اینگونه حوادث ناگوار را در عدم قاطعیت استاندارو سازشکاری وی با ارباب ها و عمالشان میدانیم و باتوجه به گزارش صحیح مطالب بمرکز داشته و خواستار تعویض فوری ایشان و انتصاب فردی‌قاطع و مسلمان و انقلابی‌باین‌مقام هستیم.

تشییع کنندگان همچنین حزب دموکرات کردستان را با همکاری چریک های‌فدائی خلق و سایر گروه هـای مسلح مسئول کشتار اخیر دانسته و خواستار انحلال حزب دموکرات شدند.

همچنین خواستاردستگیری فئودالها وتقسیم زمین‌هایشان بین مستضعفین گردیدند.

ضمنا تشییع کنندگان خواستار اعزام آیت‌الله خلخالی بمنطقه شدند.

اصناف وبازاریان ارومیه نیز خاطرنشان ساختند اگر مواد این قطعنامه در مدتی کوتاه عملی نگردد در سطح شهر تعطیل عمومی اعلام خواهند کرد.

در تصمیم اخیر راه‌آهن پیرامون افزایش نرخ بلیت تجدیدنظر شد

بدنبال انتشار خبرمربوط به افزایش بهای بلیت های قطارکهروزگذشته‌درروزنامه اطلاعات بچاپ رسید و در پی اعتراضاتی که درزمینه میزان این افزایش ها شده بود، راه‌آهن دولتی ایران امروز اعلام کرد کهتغییراتی در میزان افزایش ها داده شده است که در زیر این را ملاحظه میکنید.

۱ـ نرخ بلیت‌درجات‌مختلف قطار های مسافری در کلیه خطوط از‌تاریخ ۱۶ر۱ر۵۹ لغایت ۳۱ر۳ر۵۹ به شرح‌زیر افزایش یافته است:

● بهای بلیت های درجه دو معادل ۴۰ درصد.

● بهای بلیت های‌درجه یک‌معمولی معادل ۲۵درصد

● بهای بلیت های‌درجه یک لوکس معادل ۲۰ درصد قیمت های فعلی ـ ضمنا در بهای بلیت های درجه ۳ و درجه یک اکسپرس ودرجه ۲ اکسپرس تغییری‌داده‌نشده است و قیمت هـای فعلی کماکان به قوت خود باقی است.

۲ـ به تصمیم راه آهن دولتی ایران مبلغ‌ده‌درصدی که بابت پیش فروش بلیت به بهای کلیه بلیت های قطار افزوده می‌شد از تاریخ ۱۶ر۱ر۵۹ حذف میشود.

لازم به تذکر است کـه نرخ های افزوده شده به موجب تصمیم راه‌آهن‌بمدت ۲ ماه و نیم بمرحله اجرا گذاشته خواهد شد و پس از این مدت مجددا تغییرات تازه‌ای در نرخ ها داده می ـ شود که به اطلاع همگان خواهد رسید.

عکس بالا حسین اکبر شاهی ۱۹ ساله از تاریخ ۲۴ر۱۱ر۵۸ از منزل خارج و تاکنون مراجعت ننموده کسانی که اطلاع دارند با تلفن ۵۴۹۵۳۶ تهران و یا ۸۴۰۸ قزوین گاراژ غفرانی خبر دهند.

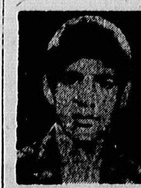

عکس فوق عباس‌شهبازی فرزند اسماعیل ۱۵ ساله محصل مدت ٤ ماه است که از منزل خارج گشته و تا کنون مراجعت ننموده است هرکس اطلاعی از وی‌دارد با تلفن ۷۳۱۲۴۴ آقای‌رجب بلبلی اطلاع و خانواده‌اورا از نگرانی بدرآورد. آـ ۲۱۹

دکتر احدوت
جراح هاضمه ازآمریکا مراجعت
متخصص بیماریهای داخلی
نمره ۸ و ۶۸۲۱۴۷

فرهاد
فرهاد در آلبوم برگ زرد با ترانه های جدید
مرکز پخش ۶۵۷۹۳۶ ـ ۶۵۵۹۰۸

یک بازی جدید و هیجان انگیز
توپ تاپ
فروش درفروشگاههای ورزشی و اسباب‌بازی فروشیها. برای شهرستانها نماینده می پذیریم
شرکت ساردیس ـ تلفن ۸۲۷۶۲۵ خردمند جنوبی شماره ۲

طغیان رودخانه الیگودرز چند روستا را ویران کرد

در پی جاری شدن سیل‌در شهرستان الیگودرز، حدود ساعت ۲ بامداد دیروز، گروه امداد جمعیت شیرو خورشید سرخ اصفهان با استفاده از بی‌سیم راهی نواحی سیل زده الیگودرز شد.

گزارش های رسیده از این شهرستان حاکی است: براثر طغیان رودخانه الیگودرز، تعدادی از روستا های اطراف این رودخانه در معرض‌تهاجم سیل قرار گرفت و ویران شد.

هنوز گزارشی از تلفات احتمالی سیل بدست مانرسیده اما تعدادی از دامهای منطقه بطور یقین از بین رفته‌اند.

تشکیل ستاد امداد

دیروز مدیر عامل جمعیت شیرو خورشید سرخ اصفهان به خبرنگار ما در این شهر گفت در حال حاضر علاوه برآنکه کمک هایی شامل بخاری، پتو، بلدوزر، بیل مکانیکی، پمپ موتوری آب و چند دستگاه کمپرسی به الیگودرزارسال‌شده یک ستاد امداد نیز در شیر و خورشید اصفهان تشکیل داده‌ایم تا بمحض آگاهی از نیاز های سیل‌زدگان بکمک آنان بشتابیم.

وی تاکید کرد که خوشبختانه سیل تاکنون تلفات جانی نداشته، اما خسارات مالی زیاد است.

مدیر عامل شیر و خورشید سرخ اصفهان اضافه کرد، براساس مذاکراتی با مقامات هوانیروز، در تهران، قرار است هلی‌کوپترهایی‌جهت‌کمک رسانی به سیلزدگان دراختیار جمعیت قرار گیرد.

سیل در بلوچستان

زاهدان ـ بدنبال جاری‌شدن سیل در شهرستان های زابل، خاش، سراوان، بخش‌راسک و فیروز آباد بلوچستان، استانداری سیستان و بلوچستان برای کمک بسیل ـ زدگان دو فروند هلی‌کوپتر دیگر و سه دستگاه قایق موتوری به زابل اعزام داشت استانداری همچنین ۵۰ تن‌آرد جهت توزیع بین آسیب‌دیدگان بمناطق سیلزده حمل نمود و بین روستائیان توزیع کرد.

اطلاعیه سپاه پاسداران در باره راه‌پیمائی فردا

این اطلاعیه در رابطه با راه پیمائی فردا از سوی‌ستاد مرکزی سپاه پاسداران انقلاب اسلامی ایران منتشر شد:

بسمه تعالی

من به جمهوری اسلامی رای می‌دهم نه یک کلمه کم نه یک کلمه زیاد «امام‌خمینی»

این پیام امام‌برای انقلابیون راستین قرن ما و قرن های آینده رهنمودی است‌برای‌ به‌سوی توحید و حکومت‌عدل الهی و برای امپریالیست‌های جهانخوار، اعلام جنگ‌جمهور مستضعفان جهان‌در تحت‌لوای اسلام برای آزادی از هرگونه رقیب و بندگی از نوع شرقی و یا غربی آن ملت مسلمان‌ما در روز جمهوری اسلامی نخست جشن پاره شدن زنجیر بندگی شرق و غرب را گرامی‌میدارد و سپس‌جشن استقرار جمهوری اسلامی را به مستضعفان جهان شادباش میگوید.

پدران، مادران، خواهران و برادران انقلابی جمهوری اسلامی ایران همرزمان پاسدار شما در میان کوه ها، صحرا ها و شهر ها و روستاهای ایران جانبرکف، برای‌پاسداری از دست آورد های انقلاب اسلامی بخدمت ایستاده‌اند آرزو می‌کنند که لباس خونین سپاه پاسداران کفن آنان‌باشد

ما افتخار می کنیم که در سال گذشته با خون صدها شهید برهبری امام خمینی وپشتیبانی همه جانبه امت مسلمان ایران نهال جمهوری اسلامی را حسین‌وارآبیاری نموده‌ایم.

و امروز دست در دست توده های میلیونی ملت‌قهرمان و مسلمان ایران با ایمان‌راسخ به جهانیان اعلام می کنیم کـه مردم مسلمان ما برای به ثمر رساندن شعار جاودانه (نه شرقی، نه غربی، جمهوری اسلامی) مصممتر ازهمیشه بپاخاسته و در پرتو ولایت فقیه برای تحقق حکومت‌جهانی واحد حضرت حجت‌بن‌الحسن العسگری ارواحنا العالمین‌له الفداء هرگز سلاح رابرزمین نگذارد زیرا که رهبر انقلابمان میفرماید ما انقلابمان را بتمام جهان صادر میکنیم چرا که انقلاب‌ما اسلامی‌است و تا بانگ لااله‌الاالله محمدرسول‌الله‌برتمام جهان طنین‌نیافکند مبارزه‌هست وتا مبارزه در هرکجای جهان علیه مستکبرین هست‌ماهستیم.

ضمنا از کلیه اقشار ملت دراین روز باشکوه دعوت میشودکه در راه پیمائی شرکت فعـال نموده وبا برادران پاسدار همکاری های‌لازم را مثل‌همیشه معمول دارند.

روابط عمومی ستاد مرکزی سپاه پاسداران انقلاب اسلامی

آگهی مجمع عمومی
بدین وسیله باطلاع میرساند که مجمع عمومی عادی بطور فوق‌العاده‌شرکت‌بیمارستان مداین‌بامسئولیت محدود در ساعت ۸ بعدازظهر روز سه‌شنبه۲۶فروردین ماه ۱۳۵۹ در محل سالن کنفرانس بیمارستان مداین تشکیل میگردد.
از کلیه صاحبان سهم‌الشرکه دعوت می‌شود که در جلسه مذکور حضور بهمرسانند.
دستور جلسه: رسیدگی‌و تصویب بودجه سال۵۹
هیئت مدیره بیمارستان

پیام جبهه ملی
ارگان رسمی جبهه ملی
از روز یکشنبه ۵۹/۱/۱۷ منتشر میشود
پیام جبهه ملی را از صبح یکشنبه هفدهم فروردین ماه از روزنامه فروش‌ها مطالبه فرمائید

آگهی مناقصه ـ پیمانکار رستوران
شرکت ملی نفت ایران جهت اداره رستوران استراحتگاه کارگران صنعت نفت واقع در۴کیلو متری محمودآباد مازندران نیاز به‌افراد یاموسسات واجد شرایط دارد.
داوطلبان میتوانند جهت اطلاع از شرایط شرکت در مناقصه مذکور وسایراطلاعات لازمه حداکثر تاآخر وقت اداری روز ۱۶ر۱ر۱۳۵۹ به خدمات اجتماعی طبقه سوم اطاق ۳۰۲ ساختمان مرکزی دوم شرکت‌ملی نفت ایران، واقع‌درخیابان سپهبد قرنی، مراجعه فرمایند.
م‌الف ۱۸۷ ۱ـ۲

نخستین نطفه صلح مصر و اسرائیل در مراکش بسته‌شد

امریکا، مات شد!

محمدحسنین هیکل مصر وروزنامه نگار معروف مصری طی سلسله مقالاتی باعنوان «دورنمای دهه هشتاد» کەدر چندین نشریه عربی همزمان منتشر شده است ، پیش ازهمه ،به بررسی تحولات سالیان گذشته خاورمیانه و اثرات آن روی سالیان آینده دهه هشتاد ، پرداخته که چاپ گوشه‌هایی از این مقالات، برای آگاهی‌از برداشت هیکل درباره وضع و موقع منطقه ، ضروری بنظر میرسد .

حسنین‌هیکل دراین نوشته ، پاراگراف هایی از گفتگو با یک مقام بلندپایه آمریکائی را که تقاضا کرده نامش مکتوم بماند ، آورده است و دراین مورد می‌نویسد :

آن مقام بلندپایه آمریکائی پس‌از اینکه کمی در جای خود جابجا شد گفت :

همانطور که شما میدانید و همه مردم آگاهی دارند سیاست مادر منطقه خاورمیانه برسه پایه استوار است که می‌توان آنهارا اهداف ایالات متحددرمنطقه‌یادشده‌دانست.

هدف اول این است که هرچه درمنطقه رخ‌میدهد و رخ‌خواهد داد ، منجر بەبرخورد مستقیم و جنگ مسلحانه میان ما واتحاد شوروی نشود .

هدف دوم این است کەاگر اتفاقی درمنطقه روی میدهد ، موجودیت اسرائیل را بخطر نیندازد ، زیرا موجودیت و امنیت اسرائیل برای ایالات متحده آمریکا به مثابه یک استراتژی غیرقابل بررسی است و ممکن است شما بگوئید طبق تعهد هائی کەما کردەایم متعهد هستیم تا پایان کار در جهت‌تضمین موجودیت وامنیت اسرائیل بایستیم، ولی این تعهد تاآن‌حد نیست که آزمندی های توسعه طلبانه اسرائیل را هم بپذیریم .

هدف سوم اینکه ، هرچه درمنطقه رخ‌می‌دهد ، نتواند مانع جریان نفت درهر اوضاع و احوالی به ایالات متحده آمریکا و دوستانش شود !

شاید بنظر شما دراین هدف ها ، تناقض هائی‌وجود داشته باشد و بطور مثال بگوئید که تعهد های ما، درقبال اسرائیل پانیازمندی ها و خواست های نفتی مامغایرت‌دارد. این نظر ممکن است ازلحاظ منطقی قابل قبول باشد ، ولی این واقعیت را از نظر دور ندارید که سیاست ، درواقع یک «منطق هماهنگ شده» نیست بلکه روشی است برای اداره کردن ، تناقض‌های مغایر با همدیگر !

من مایل نیستم حرف رابەدرازا بکشانم و بی‌شک شما هم مانند ما از تحولات بحران خاورمیانه بویژه دردوران پس‌از جنگ اکتبر ، آگاه هستید ، ولی شاید ندانید که ابتکار مسافرت انورسادات به بیت‌المقدس مارا غافلگیر کرد.

ازسال ۱۹۷۴ یعنی از دوره اول جداسازی نیرو ها مکاتباتی از طریق ما، میان قاهره و بیت‌المقدس صورت میگرفت ،لیکن تاریخ مسافرت سادات به‌بیت‌المقدس و نوع ملاقات او بابگین و کارگردانی درام این ماجرا واقعا ما را غافلگیرکرد .

ما‌البته پیام هائی راکه قبلا میان قاهره و بیت‌المقدس صورت میگرفت دنبال میکردیم و احتمال میدادیم که ملاقات سران دو کشور در آغاز سال ۱۹۷۶ صورت گیرد ،ملاقاتی که اسحاق رابین درابتدای‌نخست وزیریش ، مبتکر انجام آن بود .

درهرحال اولین تماس در «سطح بالا» بدون اطلاع ما در سپتامبر۱۹۷۷ صورت گرفت که ما هیچگونه آگاهی از جزئیات آن‌نداشتیم، استدعایم این است‌که باور کنید ماحتی ازمحل آن‌ملاقات اطلاعی بدست نیاوردیم ولی بطور کلی میدانستیم کەاین ملاقات در کشورمغرب صورت گرفته‌است ،ابتدا تصور کردیم کەزمینه آن ملاقات در شهر «طنجه» ترتیب داده شده ولی‌چندماه‌بعد برای ما ثابت گردیدکه جلسات‌مذکور درشهر «مراکش» برپاشده است.

علت تعجب ما‌این بودکه هیچگاه تصور نمیکردیم برنامەیی به عظمت مسافرت سادات به‌بیت‌المقدس کارگردانی شود، چراکه مافکر میکردیم هرچه صورت میگیرد،کاری است که‌تانیمه راه‌پیش میرود و بالاخره متوقف میشود.

در همان‌موقع بود که ما مقدمات تشکیل کنفرانس ژنو را فراهم کرده ،پای اتحادشوروی را‌هم به‌آن کشیده بودیم کەالبته‌اسرائیل‌تمایلی‌به تشکیل کنفرانس ژنو نداشت ولی تحت تاثیر فشارهائی‌که برآن‌واردمیشد اجبارا دررکاب این‌کنفرانس گام برداشت .

ضمنا برای ما ثابت شده بود که مصریان هم چندان علاقه‌ای به تشکیل کنفرانس ژنو ندارند، زیرااز طرفی‌مایل نبودند که شوروی نقشی درحل بحران‌داشته باشدو از طرف دیگراعتماد خویش رانسبت به‌یاران خود، بویژه سوری‌ها ازدست داده بودند. درواقع ما تصور کردیم جلسات مقدماتی بیت‌المقدس باعث شد قاطرفین به حداقل توافق در مورد مسائل کلی برسند، ولی موج‌مخالفت شدیدی که با اندیشه تشکیل کنفرانس کمپ‌دیوید بوجود آمد لطمه‌ای شدید به ایالات متحده آمریکا وپرزیدنت آن‌واردساخت .در هرحال این کنفرانس تشکیل شدو بنظر کارشناسان، روزی‌جزئیات آنچه درکنفرانس مزبور رخ‌داد فاش خواهدشد.

ده روز پس‌از تشکیل کنفرانس کمپ دیوید ، توافق قابل قبول بوجود نیامد،بلکه برخوردی میان روش‌های مصر واسرائیل رخ‌داد.

دریازدهمین روز تشکیل کنفرانس کمپ دیوید، اعضای مصری در مقابل لجاجت بگین خودرا دربرابر دو «راه» یافتند.

- ● یا این که شکست این ابتکار را اعلام کنند ونتایج حاصله ازآنرا بعهده بگیرند،ویا این‌که ابتکار را بپذیرند و قرارداد هارابه‌امید رسیدن به اوضاع‌بهتر امضاء کنند.

البته ماهم دراین میان ، ضمن قبول راه حلی که مصریان می‌پذیرفتند، سه وظیفه داشتیم:

اول این‌که فعالیت مداومی برای قانع کردن بگین به‌این‌که منافع ایجاب مینماید تاگفتگو های آینده در مورد موضوع خودمختاری فلسطینی‌ها به نتایج عاقلانه‌یی‌برسند، به‌کار بریم . دوم، این‌ماموریت رابه عهده بگیریم که با«امیر»فهدو «ملک» حسین تماس هایی برقرار سازیم وآنها راراضی کنیم تا‌در مرحله‌اول مخالفتی نکنندو درمرحله دوم‌به «حرکت» کمپ‌دیوید ملحق شوند!

سومین نظر این‌بود کەتعهد کنیم چنانچه کمک های اعراب به مصر متوقف گردید خسارت های وارده به‌آنرا بویژه درامر خرید سلاح جبران‌سازیم.

مورد دوم که‌مربوطه به «فهد» و«حسین» بود در آن اوضاع واحوال ازموارد بسیار «داغ» روز بودو قرار شدکه سایروس‌ونس بسرعت به‌ریاض‌و عمان سفر کند.

آنچه درطول یکشب گفتگو میان «ونس» و «فهد»رخ‌داد برای ما غافلگیرانه بودوبالاخره طرفین توافق کردند در اعلامیه مشترک تاکید کنندکه یك طرح «تعدیل» شده جایگزین قرارداد کمپ دیوید شود، زیرا عربستان سعودی‌خواسته بود بعضی از عبارتها بدون‌این‌که لطمه‌ای به معانی بزنند عوض‌شود. تغییر این عبارت هاکمی تاخیر شدو طرح نهائی بیانیه مشترك زمانی بدست ونس رسید که‌قصدسوار شدن به‌هواپیما رادرفرودگاه داشت.

بهمین جهت ونس در داخل هواپیما طرح‌تعدیل شده‌را مرور کردودچار «شوك» شد، زیرا تغییراتی که داده بودند، تغییری در «الفاظ» بوجود نیاورده‌بود، بلکه فقط «مضمون» رابهم زده‌بود. ونس ازداخل هواپیما پیامی برای امیرفهد فرستادوبه‌وی تاکید کرد کەاگر اصرار دارد همان تغییرات‌در بیانیه باقی‌بماند، بیانیه مزبور بیش‌از آنچه مفیدباشد مضرخواهد بودو در نتیجه لزومی بەصدور بیانیه نیست وچون«امیر» فهد هم‌همین را میخواست بیانیه مشترك منتشر نگردید.

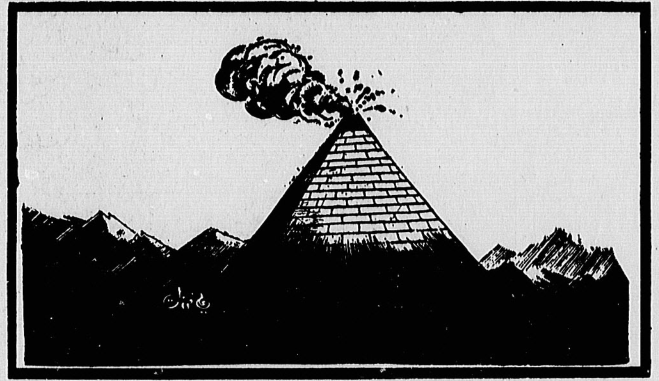

بامخالفت کامل عربستان سعودی با چهار چوب کمپ دیوید ، اوضاع منطقه راه پیچیدگی را پیمود . پس ازکمپ دیوید ، دیدگاه ما در باره اوضاع تازه منطقه بشرح زیر بود:

۱ـ همکاری مصر و اسرائیل که بایک «ابتکار» شروع شد و در کمپ‌دیوید به ثبات رسید خطرجنگ محلی را از منطقه دور کرد، هرچند قبل‌از آنهم،موقعی که اتحادشوروی پای خودرا از ماجرا کنار کشیده بود، خطر رویاروئی میان دو ابرقدرت هم زدوده شده‌بود.

۲ـ اگر عربستان بامحور مصر و اسرائیل همکاری میکرد، سیمای مناقشات اعراب و اسرائیل با سیمای چهل ساله‌قبلی‌اش فرق میکرد . درهر حال اینطور به نظر میرسد که روش و سیاست عربستان سعودی ، کلید همه اوضاع منطقه خلیج فارس است .

۳ـ اگر شاه مخلوع ایران میتوانست بوضع خود سرو صورتی بدهد ، چنان رژیم مقتدری در منطقه بوجود می‌آمد که قادر بود باقدرت‌ونیروی خود اوضاع موجود را حفظ کرده بصورت «سد سنگی» در برابر اتحادشوروی بایستد و مانع هرنهضت رهائی بخش و انقلابی در منطقه گردد ، اما تمام طرح‌ها و دورنماهائی کەما پیش روی خود کشیده بودیم فروریخت ، زیرا شاه ، نتوانست تاج و تخت خود را حفظ کند !

عربستان سعودی هم بیش‌ازپیش «دلزده» شد . در نتیجه فقط محور اسرائیل و مصر در صحنه باقی ماند.

با این تحولات ، اوضاع ما خراب شد ، چنان کەباید اعتراف کنم قادر به حل مشکلات خود نبودیم و با اندیشه هائی که قبلا وجود داشت‌این‌تصور‌برای کارشناسان وزارت خارجه پیش آمد که قدرت اداره امور را ندارند .این وضع موقعی شدیدتر شد که سایروس‌ونس اعلام کرد : اگر پرزیدنت کارتر در انتخابات ریاست جمهوری پیروز شودو پاشکست بخورد ، او دیگر در وزارت خارجه باقی نخواهد ماند . بدین ترتیب برژینسکی مشاور امور امنیت ملی کارتر قدم پیش گذاشت تا خلایی راکه‌دراثر عقب نشینی وزارت خارجه بوجود آمده بود پرکند ، هرچند که او درآن‌موقع سرگرم کارهای دیگری از قبیل عقد قراردادهای سالت با شوروی و روابط آمریکا با هم پیمانانش در آتلانتیک و همچنین تحولات «هجوم‌وار» و ناگهانی ایران بود .

★★★

نتایجی که از تحولات یاد شده بدست آمد در موارد زیر خلاصه میشد .

- ● دیگر هیچگونه طرح و برنامەیی برای اداره کردن اوضاع نداشتیم ، افزون براینکه مخالفت عربستان سعودی پیش‌بینی های اساسی ما را پیچیده کرد و انقلاب ایران ، باقیمانده‌اش را درهم کوبید .
- ● دیگر مسئول شایستەیی نداشتیم تا بتواند طرح یانقشه‌ای را اداره کند .

بدین ترتیب چاره‌ای نمانده بود جزاینکه تحولاتی را که میان قاهره و تل‌اویو رخ میدهد بادقت دنبال کنیم ، زیرا درهرحال زمام امور بدست دیگران بود .تحولات ایران هم تمام فکر مارا بخود مشغول داشته بود و ما ناچار بودیم احتیاط را از دست ندهیم ، ضمنا برشما پنهان نسازم که از دست «ملک» حسین‌و «امیر» فهد هم سخت عصبانی‌بودیم. ما تصور میکردیم که «حسین» دوست ما است ،ولی او در لحظه حساسی حاضر نشد نقش خود را ایفا کند ، بهمین جهت چند هفته قبل که به واشنگتن آمده بود ، کارتر حاضر نشد اورا بپذیرد و وی میخواست بدین‌ترتیب به حسین‌بفهماند که ازاین ببعد نمیتواند هم با طرحهای ما مخالفت کند و هم انتظار داشته باشد که در کاخ سفید باریاست جمهوری‌آمریکا پشت‌یک میز بنشیند !

بدیهی است وقتی به ملک حسین اطلاع داده شد که کارتر اورا نمی‌پذیرد سخت متاثر گردید ولی از دست ما کار دیگری ساخته نبود .

مشکل عربستان پیچیده‌تر بود، زیرا در یکی از مراحل گفتگوهای مصر و اسرائیل ، ملک خالد برای معالجه در [illegible] بسر میبرد ، کارتر ، تلفنی با او تماس گرفت‌و برای وی آرزوی سلامتی کرد که البته «ملک» هم برای تلاش های صلح آرزوی توفیق نمود .

در گفتگوهائی که میان کارتر و فهد صورت گرفت ، کارتر متوجه نشد که فهد مخالف سرسخت طرح است .

محمد حسنین‌هیکل
روزنامه نگار برجسته مصری

گزارشی که کارشناسان ما از ریاض فرستادند نشان دادکه ما «زبان» فهد را نفهمیده‌بودیم .

کارشناسان نوشته بودند موقعی که فهد در باره یکی از پیشنهادها میگوید «مساله مهمی است» معنی‌اش آن نیست که با آن پیشنهاد موافقت کرده است ، بلکه معنی‌اش آن است که دارد در باره‌آن پیشنهاد اندیشه میکند . و اگر درباره پیشنهادی بگوید «مفید» است معنی‌اش آن است که درباره آن شک و تردید دارد .

و اگر در باره پیشنهادی بگوید که «بدنیست» معنی‌اش آن است که به «عدم پذیرش» نزدیکتر شده است و بالاخره اگر بگوید که در باره آن پیشنهاد با برادران خود گفتگو مینماید ، معنی‌اش آن است که بطور کلی آنرا رد میکند،و بدین ترتیب هیچیک از لغتنامه فهد را نفهمیده بودیم !

حال باید منتظر فرصت باشیم تا با «فهد» به توافق برسیم .

حالا ، یا امسال یا سال های دیگر دهه هشتاد .... هیچکس نمیداند !

حداکثر حقوق مجاز چقدراست

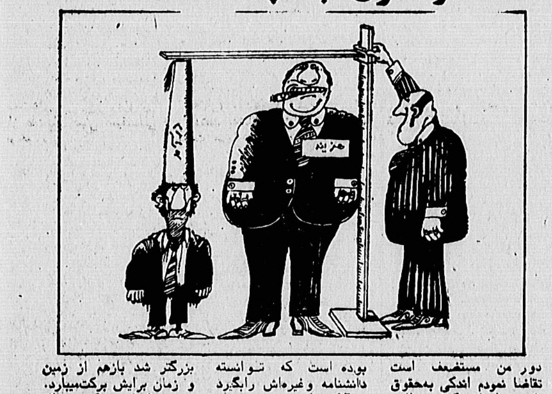

در اطلاعات مورخ ۱۱ر۱۲ر۵۸ خبری به چشم خورد با این عنوان : «محدودیت حداکثر ۲۵ هزار تومان حقوق کارمندان دولت لغو شد» حقوقی که با همه محدود بودنش ده برابر حقوق این‌جانب و پنج‌برابر یک حقوق معمولی است!

زهی تصور باطل که‌می‌پنداشتیم تمام مقامات‌انقلابی در جهت مردم مستضعف‌گام برخواهد داشت ، بخاطر داریم که در اوائل پیروزی انقلاب جناب آقای‌قطب‌زاده فریاد برمی‌آورد که به هیچ کس بیش از دوازده هزار تومان پرداخت نخواهیم کرد ... و حالا ۲۵ هزار تومان که در زمان صدارت بازرگان به تصویب رسیده بود مجددا تغییر کرده‌بەنفع عده‌ای معدود به بیش از بیست و پنج هزار تومان رسیده است که باید گفت بنازم به این جامعه‌بی‌طبقه! از شورای انقلاب میپرسم؟ کسی که در ماه سی هزار تومان دریافت میدارد مگر پنج شکم بیش از سایرین دارد و گیریم که حتی‌هشت هزار تومان هم اجاره یک ویلای آخرین سیستم مجهز به استخر و فن‌کوئل‌وغیره بدهد ، بقیه پولش را چه خواهد کرد ؟مگر نه آنست که مجددا هزارفامیلی دیگر تقویت خواهند شد و خیل جمعیت مستضعف ما هم چاپلوسوار بدنبال این هزار فامیل سرمایه داردولا و راست خواهند شد ؟! عجیبتر اینکه بعد ازپیروزی انقلاب اینجانب خوشباور به تصور اینکه دیگر دور دور من مستضعف است تقاضا نمودم اندکی به‌حقوق ناچیزم اضافه کنند ، البته با ده سال سابقه کار در صدا و سیمای جمهوری اسلامی ایران و ده سال نویسندگی و ترانه سازی‌در برنامه های کودک ،میدانید حقوقم چه بود ؟ ۲۵۰۰ تومان، و چه جواب آمد؟ جواب رسید از مقامات بالا که دولت بودجه ندارد و شما خدا را شکر کنید که همین شندرغاز را هم‌دریافت میدارید ! اکنون چه شده است که دولت توانائی‌آنرا یافته بهرکس که دلش خواست حقوقهای بالای ۲۵ هزار تومان با پاداش و سایر امکانات بدهد ؟

موضوعی دیگر اینکه‌باید توجه داشت فردی‌که به مدارج عالی تحصیلی نائل میگردد در کودکی نیز از حداقل اگر نگوئیم حداکثر امکانات مالی برخوردار بوده است که توانسته دانشنامه وغیره‌اش رابگیرد و آنکس که چون من در دانشگاه زندگی لولیده و بقول گفتنی از نظر فرهنگی بظاهر عقب مانده ، بی‌دلیل نیست چرا که بدون شک ناچار از ترک تحصیل‌بوده و درست‌هنگامیکه میبایستی در مدرسه جست و خیز کنان علم می‌آموخت به بازار کاررو انگشته تامگرنان‌آور خانه و خانواده‌ای باشد و بخورونمیری فراهم کند، این فرد در کودکی در جوارفقر ظلم دیده و چون قادر به دریافت دانشنامه و مدرک نگشته همچنان بدبخت و فلکزده باقی میماند و در نکبت و بدبختی‌جان به‌جان آفرین تسلیم میکند ، اما در عوض‌کودکی که در خانواده‌ای مرفه ،درخانه‌ای مجهز ، در مدرسه‌ای سطح بالا و یا احیانا در اروپا تحصیل میکرده وقتی که بزرگتر شد بازهم از زمین و زمان برایش برکت‌میبارد. پس قبول کنیم که نظام سرمایه‌داری تا ابدالدهر باقی خواهد ماند و در موازات این نظام سرمایه‌داری ، خلق مستضعف هم کماکان کاسه لیس و تملق گوی سرمایه‌دار خواهد بود.

در مقیاس در دم شعر گونه‌ای دارم که در سال ۱۳۴۹ سروده‌ام گرچه‌قدیمی است لیکن در عصر حاضر همچنان تر و تازه است.

فراوان گفتنی داشتاو
که‌گوشها موش شدند و
مفهوم کلمات رادرک‌نکردند
شایدبتوان‌گوشهارا شیپوری
فرض کرد و درآن دمید
لیکن‌پوزش‌به گوش‌مصدران
امور
ناسود است
گرچه ملکمن بهشت‌موعود
است.

کارمیوارتوهی زکی

حاشیه‌یی بر نقش صهیونیسم در تاراج آثار باستانی

روزنامه گرامی اطلاعات:

در شماره ۱۶۰۹۷ مورخ‌چهارشنبه ۲۲اسفندماه‌آن نامه گرامی، مقاله‌ای در باره غارت آثار باستانی ایران‌وکشف پنج صندوق نفایس عتیقه در مرز بازرگان و ترتیب نمایش آن در موزه ایران باستان به امضای آقای رشید کیخسروی درج شده بود وضمن آن اشاره‌به شبکەیی‌مرکب‌از گروهی صاحب مقام ایرانی ودست اندرکار باستان شناسی رفته بود که از طریق حفاریهای تجارتی و غیر قانونی کلیه آثار باستانی و اماکن مقدس مذهبی وتمام ابنیه تاریخی ایران را ویران نموده از راه فروش این آثار به خارجیان ، میلیاردها تومان سوء استفاده کرده‌اند . ازآنجا که نام‌این جانب نیز درآن گروه ذکر شده بوداجازه میخواهد بەسهم خود شمه‌یی دراین باره بعرض خوانندگان علاقمندو‌آشنا به اهمیت آثار ونفایس تاریخی میهن عزیز برسانم .

این جانب شخصا پس ازآگاهی ازتاسیس نمایشگاه مورد ذکر، روز دوم اسفند ماه به نمایشگاه نامبرده رفتم و تاحدی که فرصت داشتم نفایس موجود درآنرا دیدم و بحق گنجینه‌ای فوق‌العاده ممتاز و نمونه‌هائی‌از آثار منحصربفرد مشتمل بر اشیاء نفیس شیشه وکاشی و عاج ونقره و سفال و مفرغ را ملاحظه نمودم که مهمترین وارزنده‌ترین آنها مربوط به ایران وبخشی ازآنها بخصوص تعدادی ازاشیاء شیشه‌ای مربوط به سوریه بود که براثر بیداری و وظیفه شناسی و میهن‌پرستی‌ماموران‌و متصدیان‌از سرزمین‌ایران بدر نرفته ونصیب موزه کشور گشته است . بنده بلافاصله پس از دیدن نمایشگاه به ملاقات سرپرست محترم سازمان باستان شناسی رفتم وچنین موفقیتی را صمیمانه به ایشان وعموم همکارانشان شاد باش گفتم .

به گفته بعضی از سرورانی که در سازمان باستان شناسی اشتغال دارند، آنچه در نمایشگاه گذارده‌اند ،تنها بخشی از محتویات پنج صندوق است ومقدار زیادی بیش از آن‌هست که درنمایشگاه نهاده‌اند ـ اکنون با شکرگزاری به درگاه خدای متعال که در وضع حاضر میهن عزیز ،چنین مجموعه بی بدلی در ایران مانده واز دست فرزندان این‌کشور بیرون نرفته است به همکسانی که دراین باره کوشیده و یقینا متحمل فداکاری وزحمت بسیار شده‌اند باکمال اخلاص و فروتنی درودوستایش فراوان تقدیم میدارم.

در عین‌حال بخود حق می‌دهم ازنظر شخصی وتوجه بەنزدیک پنجاه سال افتخار خدمت در راه آثار مذهبی و ملی‌ومفاخرتاریخی ایران توضیحاتی‌برآنچه گذشت‌بیفزایم.

۱ـ درآغاز کتاب هگمتانه که یکی‌ازنخستین تالیفاتم بشمار میرود، دربهارسال ۱۳۳۱ هنگام زمامداری‌شادروان دکتر محمد مصدق همزمان باانجام حفاریهای مربوط به هزارمین‌سال تولد شیخ‌الرئیس‌ابوعلی‌سینا‌چنین نوشته‌ام:

«این امر دیگر بیرا به‌این‌مرد ایرانی [illegible] هست اهداء می‌نمایم.»

من این احساس را ۲۷ سال پیش از این داشتم و درنوشته‌ها و تالیفات‌بعدی‌هم‌پیوسته باهمین‌گونه‌احساسات افتخارامیز، سمت خدمتگزاری به‌یادگارهای دینی‌ومردمی ومیهنی را درخود شناخته‌ام .

۲ـ هنگام ساختمان مسجد اعظم م نحوه همکاری این بنده وهمکارانم در رفع دشواری‌های حاصل‌ازارتباط کار مسجد باامور باستان شناسی طوری بودکه حضرت آیت‌الله العظمی بروجردی پس‌از ملاحظه نامه شادروان حاجی سید ابوالفضل تولیت دراین باره چنین دستخط فرموده‌اند: **«ازاینکه آقایان موفومین ازجهت علاقه‌بامور دینیه‌محلی‌راکه‌لازم‌بودجزء مواقف‌مسجدشود ازنفوذشیکه بودن آنها بەمسجد متناسب نبودەفارغ نموده‌اند مسرور شدم، سعادت وموفقیت همەرا درانجام امور دینیه از خداوند عز سلطانه مسئلت مینماید.**

۳ـ در سال ۱۳۳۴ طی مجلد سوم گزارش های باستان‌شناسی یکجا چنین اظهار نظر کرده‌ام **«اهل‌اطلاع می دانند از حدود قرن پیش باین طرف ملت ها و دولتهای دیگر مساعی ومجاهدت زیاد بخرج میدهند تا نفایس واسناد هنری وتاریخی منحصر خودرا بعقلا ازدستشان رفته است بەکشور خویش اعاده دهند وملت ایران دراین‌باره چون دچار تاخیر میباشد باید بیشتر اهتمام نماید واین موضوع خود ازوظائف حتمی‌آینده باستان‌شناسی و موسسات علمی دیگر مربوط به چنین خدماتی خواهد بود.»**

اینک که بیست و دومین‌سال دوران بازنشستگی‌خود را(پس از ۳۳ سال خدمت رسمی)میگذرانم و به ۷۶سالگی رسیده ، آخرین مراحل‌زندگی را طی میکنم یقینا پیرامون‌کار های غیر معنوی و بیرون از‌ دین و ملیت و فرهنگ نرفته ونمی روم ، ضمنا می‌بینم‌مقارن با زمانی که هیئت رئیسه میراث فرهنگی و طبیعی جهانی (که از ۲۹ مهر تا ۵آبان

بقیه‌در‌صفحه ۱۰

۳۰ ماه درزندان شاه

مشاهدات یک روزنامه نگار انگلیسی ازمدرنترین‌زندان شاه

ترجمه: پرویز ایرانزاد

ـ۲۲ـ

آیامیخواست بمن‌بفهماند کەبزودی‌لحظه مرگ خودا‌وفرا خواهد رسید یااینکه میگفت کس دیگری رابه مرگ محکوم کرده‌اند و خلاصه صحبت او روی مسئله مرگ کسی دور میزد ، زندانی دیگری که دست دور گردنم حلقه کرده بود، نفس تندی داشت، بوی زننده دندان کرم خورده‌اش آزارم میداد : ؟

«مستر ، شما خوب ، خوب» او مرتبا این جمله را تکرار میکرد . اما مگس های گرسنه که روی خون های دلمه بسته سرتراشیده من در پرواز بودند ، مانع آن میشد که من صدای مرد دندان طلایی رابشنوم ، همه اینها و صحنه عجیب مرا گیج و منگ کرده بود ، مرد دندان طلایی خشمند و با دست شانه های مرا محکم گرفت ، گونه های دوزندانی دیگر هم بصورت من جسبیده بود، بطوریکه دیدم منفریب است خفه شوم ، در این موقع از بیرون نگهبان تنومندی آمد و بدون مقدمه باپنجه کف دست ضربه دردناکی بصورت مرد دندان طلایی حوالی کرد که او، از شدت ضربه عقب رفت و سرش‌بەچهارچوب آهنی تختخوابها خورد . جنگ مغلوبه شد من سرجای خود نشسته و این صحنه عجیب را تماشا میکردم .

دعواهای بند پنج

زدوخورد که تمام شد ، نگهبان دستور داد راه‌بیفتیم، اوبه زندانی دندان طلایی و یکنفر دیگر از زندانیان بند پنج نیز گفت همراه او بروند،درراهرو بیاد اندرز فرمانده هوائی افتادم که میگفت سعی کن در دعواهای بند پنج درگیر نشوی وگرنه مدت بازداشت دراین بند جهنمی زیادتر خواهد شد.

در انتهای کریدور خوابگاهی بود کەوارد شدیم ، به سبک زندانها و سربازخانه‌ها ، تختخوابها روی هم قرار داشت که چهار میله فلزی آهنی پایه نگهدارنده آنها بود.

نگهبان که فکر میکرد مارا اززندانیان شرور بند پنج‌جدا کرده و غائله را خوابانده است ،بیکار خود رفت ، دندان طلایی بمن اشاره کرد آخرین تختخواب را بخود اختصاص دهم . امتناع کردم و بازبان بیزبانی باو حالی کردم یکی از تختخواب های ردیف پائین‌تر در اختیار من قرار گیرد. اما او خیلی جدی امر کرد :«بالا ،بالا» چاره‌ای نبود ،پارا به میله آهنی ردیف اول گذاشتم و بالا رفتم . در ردیف های وسط هانس وهانت خوابیده بودند که براثر سرو صدا بیدار شدند ، هانس که از خواب پریده بود ، خیلی عصبانی بنظر میرسید ، فکر کردم کتک مفصلی نوش‌جان خواهیکرد، اما او زود مرا شناخت و لبخند زد و بلافاصله فرونشش بلند شد :«اینجا هیچ خوب نیست» با نظر و موافقت کردم واو با مهربانی پرسید اگر چای میل دارم یک سماور آن گوشه میجوشد .

بهرحال با چای در زندان آنهم بند پنج عجیب بود.لذا بادو خارجی همبند ، تعجب خود رادرمیان گذاردیم وتوضیح آنها این بود که در وکیل آباد فقط زندانیان سیاسی و کسانیکه مثل توی گلمشان باشد کیفر میبینند ، زندانیان معمولی که جرمشان سیاسی نیست ، تقریبا برای هرکاری آزادند . زندانبانان باآنها سختگیری نمیکنند که هیچ بلکه اقداماتی صورت میگیرد که حتی‌المقدور به آنها خوش بگذرد، و توضیح دادند که سماور را زندانیان عادی علم کرده‌اند ، با دوستان خارجی خوش وبش کردیم ، با هم چای خوردیم ، همدیگر را باوجود کنجکاوی که با خود داشتم تسلیم سرنوشت شدم ، اما افکار عجیب رهایم‌نمیکرد، اضطرابی که نسبت به الیزابت داشتم تبدیل به عقده روحی برایم شده بود، مخیله‌ام قادر نبود اندیشه دیگری راتجزیه تحلیل کند ، به موازات اینکه وکیل آباد مرا تحلیل میبرد، وسواس دایم و محیط جنون آمیز نیز عذاب دایم روحی و جسمی مرا موجب گردیده بود ، احساس خستگی‌میکردم، نیرو و توان بیشتر در خود سراغ نداشتم . بیمارگونه‌بودم، حالت تهوع‌دایم‌داشتم، و مدام درد خنجری را در سینه خود حس کردم!

همه دیوانه خواهیم شد

آنچه من داشتم از اضطراب ، اندوه بود ، اندوه بخاطر چیزهایی که به آسانی از دست داده بودم ، همسرم الیزابت را ـ آزادی و شادیها را ـ برای چه ؟ برای هیچ دیوانگی !

هانس دوفنجان چای را پی‌درپی خورد و به تختخواب خود رفت ، در حالی که با خود میگفت : «من باید بخوابم ، اینجا هیچ چیز بروفق‌مراد نیست ، فقط خواب ، خواب» بدیهی بود که هانس هم در وکیل‌آباد ناراحت است . اما قضایا را راحتتر میگیرد ، با اینطور بنظر می‌آمد ، از روزی که،در [illegible] باهم خدا حافظی کرده بودیم اورا به وکیل آباد انتقال داده بودند.

روی تختخوابم نشستم ، چشمم به شپش بزرگی افتاد که روی پتو دنبال جای مناسب میگشت.

بالاخره با زحمت زیاد بافشار انگشت کشتمش ، خون سرخ انگشتانم را آلوده کرد با صدای بلند طوری که همه بشنوند فریاد زدم ، «اینجا همه دیوانه خواهیم شد» و منتظر ماندم تا تاثیر گفتارم ظهور کند.

حبسیهای خارجی پاسخ دادند نه ، اینطور نیست بایدچند روز دندان روی جگر بگذارم و عادت خواهم کرد.

پائین گوشه اتاق چهار تن چمباتمه زده و به جایی زلزده بودند هیچ نمی‌گفتند . غرق در افکار خود بودند، نزدشان رفتم، انگلیسی حرف میزدند سلام‌علیکی کردیم و پرس‌وجو معلوم شد اولین زندانیان سیاسی وکیل‌آبادهستند که من با آنها برخورد میکنم . درظواهرشان دقیق شدم . شگفت‌انگیز بود، یکی از چهارتن بطرز عجیبی علیل و ازکار افتاده بود .

کنده‌های هر دو زانوی او سوراخ بود . طوری که انگشت کوچک دست من داخل هریک از دو سوراخ‌جراحتی جامیشد، مرا دعوت کردند :«بیاء [illegible]» . آنها امشب دو شمرغ برای هریک از ما خواهند داد . اینجا برای تو بدجایی نیست، و وقتی پرسیدم چرا برای من بد جایی نیست هر چهار نفر خندیدند.اما آنهاآدمهایی‌منطقی و چیزفهم بودند و همین برای من موهبتی بزرگ بحساب می‌آمد.

پس از سکوت کوتاهی باز آنها سربسرم گذاشتند ، «بزودی خواهیم دید ، ببخش [illegible] خوش‌آمدی ، آمریکایی هستی ؟»

پاسخ دادم ، «نه، انگلیسی‌ام».

نوبت جوان علیل بودکه متعجب شد گرد است «معذرت‌ها انگلیسی، اینجا چه میکنی دوست انگلیسی من» ... درست درآن لحظه [illegible] و فرصتی برای پاسخ دادن نماند .

جوان کرد لبخند زنان گفت ، «شمبرغ ها الآن‌ـ رسید ، کسی ازجای خود تکان نخورد ، بهتر است حسین آنهارا بیاورد».

ادامه‌دارد

از فرهنگ اساطیری ایران‌وهند:

جهان‌برروی۱۲ ستون استوار است و ۱۲ شیطان و روح پلید ، این ستونها را می‌جوند تا جهان را بر سر جهانیان خراب کنند

مروری دیگر بر پیشینه ۱۳ بدر

نحوست را از زندگی خود «بدر» کنیم

«سیزده» این رقم مبتلابه نحوست خود که بهانه یک روز شادی وتفریح‌برای‌مردم شده است،بانام «سیزده‌بدر» همانند هر سال از راه می رسد و در طراوت بهاران دشت و دمن را و مردم را بەهم میخواند.

قرنها و سال‌هاست که سخن ازنحوست عددسیزده و روز سیزده فروردین‌است و این اعتقاد غلط یادرست، در فرهنگ سنتی ما نقش ویژه‌ای دارد، گردش و تفریح‌وتفرج روز سیزده‌بدر نیز که یک سنت دیرینه در میان مردم ماست ، به برکت نحوست «سیزده» حاصل شده است .

صحت و سقم نحوست «سیزده» و روز «سیزده‌بدر» همان به که در بوته ابهام ماند و بهانه برای یک روز غنودن در دامان طبیعت خالص و خلص برقرار ، لکن خود روز سیزده بدر، بهانه‌ای است برای تهیه گزارشی که می‌خوانید .

دراین‌گزارش نگاهی‌داریم هرچند گذرا بەریشه روز «سیزده‌بدر» در سنت دیرینه ایران‌زمین و در این جا نگفته نگذاریم که اگر نه‌عدد «سیزده» ، روز «سیزده‌بدر» با وجود نظام شاهنشاهی‌و شاهان ، بمدت دوهزار و پانصد سال برای مردمان همیشه در ستم ایران نحس وبدشگون بوده بویژه روز سیزدهم فروردین ۱۳۵۷ آخرین فروردین نظام شاهنشاهی در ایران که خون خلق‌بی‌گناه برسنگفرش خیابان‌های شهرها پاشید و به نحوست سیزده بدر و نامیمونی نظام شاهنشاهی سنگ‌تمام گذاشت .

★★★

پیشینه روز «سیزده»

روز سیزده فروردین هر سال که بنام «سیزده‌بدر» نامیده میشود ، در فرهنگ اساطیری ملل مشرق زمین، بویژه ایران وهند ، ریشه و پیشینه‌ای کهن دارد و سنت‌های این روز ویژه نیز از علت‌هائی عینی عمیقی برخوردار است.

بنا به روایاتی که در فرهنگ اساطیری ایران و هند باستان وجود دارد ، جهان برروی دوازده ستون (به نشانه دوازده ماه سال) استوار است.

در تمام طول سال ، دوازده روح پلید ، دوازده شیطان پایه‌های این‌ستون‌ها را می‌جوند تا جهان را بر سر جهانیان خراب کنند و حیات و زندگی را از میان بردارند . گوئی که زمستان با زمهریر سرد و انجماد بی‌امانش حکایت از مرگ جهان می‌گوید . ارواح خبیثه جویدن پایه‌های‌ستون های دوازده‌گانه جهان را ادامه می‌دهند ، تا که‌نوروز از راه می‌رسد ، هلهله و شادی از مردمان برمی‌خیزد ارواح پلید، هراسان سراز کار برمی‌دارند و ،مبهوت غلغله و غریو مردمان می شوند.

در روایات آمده است‌که دوازده روح پلید ، دوازده روز مبهوت شادی‌و شادمانی مردمان می‌شوند و جویدن پایه‌های ستون‌ها رافراموش می‌کنند و خرابی جهان را از یاد می‌برند . در این‌میان نیروهای خدائی دنیا به روایاتی دوازده روح پاک و اهورائی دوازده ستون نو برپا می‌دارند و جهان را برآن‌ها استوار می‌کنند و بدین سان جهان با دوازده ستون نو یکسال دیگر دوام می‌یابد . روز سیزدهم از سال نو که کار ساختن ستون‌های تازه بجای ستون های فرسوده جهان پایان یافته است ، مردم بپاس سالی تازه و جهانی تازه پای می‌کوبند و دست می افشانند . این شادمانی و شادمانگی بدو دلیل شدت بیشتری می‌یابد نخست‌اینکه اهریمنان دوازده‌گانه را بیشتر مبهوت و مجذوب خود کنند تا خراب کردن جهان و جویدن ستون‌هارا بار دیگر از یاد ببرند و دو دیگر اینکه تلاش سازندگان ستون‌های تازه و جهان‌تازه را پاس داشته باشند .

اندیشه خراب‌کردن جهان که بار دیگر از روز سیزدهم سال نو آغاز می‌شود ، همانا نحوست عدد سیزده است عموما و نحوست سیزدهمین روز از سال نو است خصوصا . ازاین‌روی بەاعتباری مردمان در صحرا و دشت بەشادی وشادمانی دست می‌یازند تا اهریمنان دوازده گانه و ارواح پلید را مجذوب کنند و این اندیشه پلید ونحوست‌سیزده را زایل کنند و بدر نمایند .

این روایت ، به اشکال گوناگون در روایات کهن و اساطیری ایران و هندکه گویا از یک ریشه باشند وجود دارد.

در نخستین بهار آزادی‌هزاران نفر از مردم تهران وشهرستانها، در گورستانها برمزار شهدای انقلاب گرد آمدند و بر فراز آرامگاه عزیزان ازدست‌رفته این آب و خاک گلهای لاله کاشتند.

زلزله بلای روزسیزده

بنا به روایتی دیگر که به اشکال گوناگون در تورات و روایات سرخ ـ پوستان مکزیکی ازیک‌سوی و در آثار مکتوب و کهن ایرانی به زبان پهلوی از سوی دیگر موجود است ، روز «سیزده» روزی است که جهان در آن روز دچار یک بلای آسمانی شده‌است و در آن روز زلزله‌عظیمی جهان را چنان لرزانده‌است که خیل عظیمی از مردم جهان قربانی گرفته است . در اشکال گوناگون این روایت ، اتفاق قول براین است که ، در زمان یکی از فراعنه مصر ، که پیش از هخامنشیان ایران ، می زیست، روز سیزدهم ازسال نو مصریان برابر اول فروردین ماه‌ایرانیان، ستاره دنباله‌داری با سیاره زمین تصادف کرد که براثر این برخورد ، سه شبانه روز پیاپی و بی‌هیچ مکثی روز روشن شد و سه شبانه‌روز پیاپی ، بی هیچ مکثی شب تاریک تمامی جهان را فرا گرفت و نیز از برخورداین ستاره دنباله‌دار با زمین ، زمین تکانی سخت خورد و زلزله‌ای چنان مهیب و وحشتناک برجهان مستولی شد که خیل عظیمی ازمردم جهان‌قربانی‌شدند. درروایات آمده است که نه پیش از آن و نه از آن پس هیچگاه زلزله بدان حد قربانی‌نگرفته است. (ناگفته نگذاریم و نگذریم که‌این روایات از نظر علمی و تاریخی سندیت ندارد).

از آنجا که روز سوم شب تاریک یعنی آغاز زمین لرزه شدید جهان ، روز سیزدهم سال نو مصری‌بود، از آن زمان عدد سیزده و روز سیزده سال‌نو یک عدد و یک روز نحس‌و بدشگون شمرده شد (باز نگفته‌نگذریم که در فرهنگ ملل مغرب زمین نشانه‌ای از نحوست عدد سیزده نیست و شاید سعد و نحس اعداد به شکلی دیگر نشان داده شده است.)

چرا مردم به صحرا میروند ؟

براثر آن زمین لرزه وحشتناک ، مردم سراسیمه سر به کوه وبیابان گذاشتند که در زیرسقف و درمکان سرپوشیده‌ای نباشند و از مرگ و میر که زیر آوار در امان بمانند . هم از آنجاست که در روز سیزده سال نو، بویژه مردم ایران از ملل شرق سربه کوه و، بیابان‌می‌گذارند تاازنحوست سیزده و از بلایای‌آسمانی درامان باشند. علت دیگر هجوم مردمان به دشت و دمن در روز سیزده همان است که مردمان پایداری جهان و ایجاد جهان نورا جشن میگیرند و تلاش سازندگان جهان نو را در مقابل اهریمنان و خراب ـ کنندگان جهان پاس میدارند.

چرا دختران سبزه گره می زنند ؟

بنا به اعتقاد ایرانیان باستان ، در ایام سال نو از آغاز اولین روز تا روز سیزدهم ، ارواح خوب و آسمانی برزمین می‌آیند و شاهد خواستها ، آمال و آرزوهای مردمان‌می‌شوندتا پس از بازگشت به آسمان ها ، برکت را به زمین و زمینیان ارزانی دارند و آمال و آرزوهای زمینیان را از آسمان‌ها برآورده کنند .

روز سیزدهم سال نو ، پایان ماموریت‌ارواح‌آسمانی درزمین و پایان اقامت آنها بر روی زمین ومیان زمینیان است . در این روز که مردمان ، از کوچک‌وبزرگ و مردوزن و دختر و پسر سر به کوه و صحرا گذاشته‌اند تا نحسی سیزده را بدر کنند ، دختران با پیوند زدن سبزه و گره‌زدن گیاه با زبان بی‌زبانی‌حکایت از آرزوی پیوند و وصال می‌کنند و از فرشتگان و ارواح آسمانی می‌خواهندتا آرزوی آنها را برآورده کنند، و برهمین قیاس‌است که این رسم درمیان تمام ملیتهای مردم ایران زمین رواج دارد و در گویش‌ها و زبان‌های مختلف ایران زمین، اشعاری در این زمینه ساخته‌اند . بعنوان مثال دختران شیرازی بهنگام گره زدن سبزه می‌خوانند: «سال دگر، سبزه بدر ، خونه شوهر، بچه‌بغل، اوقاوق»

سبزه بر آب‌دادن‌چرا؟

آب‌وباران برکت آسمان‌هاست و به اعتقاد ایرانیان قدیم که امروزه نیز از عینیت و علمیت قاطع برخوردار است ، بی آب نه زمینی و نه حیاتی‌وجود دارد. از این روی از زمان کهن و باستان تا به‌امروز رسم براین است که در ایام نوروز سبزه می‌رویانند و ایرانیان قدیم به‌اعتقاد خود، سبزه‌های تازه را روزسیزده سال نو به «ناهید» «آناهیتا» خدای باران و آب، هدیه می‌دادند تاسال‌نو رابه‌عوض این هدیه پرآب و پرباران کند و به‌زمین برکت‌بفرستد. مردم، ایران قدیم ، پس از انداختن سبزه‌ها به آب ، دست به دعا برمی‌داشتند و به درگاه آناهیتا نیایش می کردند و ازو آب و باران می‌خواستند .

رسم دعا پس از انداختن سبزه‌ها به آب کم‌وبیش امروز هم باقی است.

دوهزار و پانصد سال نحوست !

حکایت «سیزده‌و‌نحوست «سیزده‌بدر» بدرست یا بەغلط همان است‌که گذشت.فرهنگ امروز، که تا اندازه زیادی مبتنی ومتکی به علم و عینیت است نحسی و نحوست را رد می‌کند و بنا را در هر امری به رابطه‌علت و معلولی می‌گذارد . لکن نحوست‌به هر معنایی که می‌خواهد باشد، دو هزار و پانصد سال دامن مردم ایران زمین را فرا گرفته بود. نحوست نه تنها در روز سیزده، بلکه در طول تمامی قرون در وجود شاهان و نظام شاهنشاهی تجسم یافته بود و چون بختک بەسینه‌همان سنگینی میکرد. نه به‌صحرا رفتن‌ها و نه به بزن و بکوب ها، نه گریه‌ها و نه زاری‌ها، نه خنده‌ها و بی‌خیالی‌ها این نحوست سنگین و سیاه را بدر نمی‌کرد . چاره‌همان بود که خلق قهرمان ایران، پس‌از کشمکش‌های دوهزار و پانصد ساله چاره ناچار کرد و با مشت‌های گره‌کرده و ایمان به قیام، این‌نحوست سخت تاریخ را به دیار عدم فرستاد. از یاد نمی‌بریم نحوست سیزده فروردین خیابانها از خون شهدای سال ۱۳۵۷ را که سنگفرش بخون خفتمان رنگین بود و همه جا فریاد از سوزش گلوله‌ها به آسمان میرفت و عید همه ماها عزا وسیاهی بود. از یاد نمی‌بریم سیزده فروردین سال گذشته را که دراولین فروردین‌بی‌اهریمن مردم رهاشده از نحوست شاهان ، لاله برگورشهیدان نهادند و در اولین بهار آزادی جای آنها را خالی کردند و امسال در دومین بهار آزادی ،یکروز بعداز اولین سالگرد جمهوری اسلامی ایران ، در روز سیزده فروردین ، مردم ما شادی و شادمانی را بەاوج خواهند رسانید و این‌سنت دیرینەرا گرامی خواهند داشت . چرا که مردم ما خوب می‌دانند ، قوام هر ملتی در گرو قوام سنت های ملی اوست.

برنامه سینماها

★ محمدرسول‌الله ـ آنتونی‌کوئین (در نقش حمزه)
فرهنگ (۲۶۱۲۰۵) ۳۰ر۱۱ـ۳۰ر۲ـ۳۰ر۵ـ۳۰ر۸
سانترال (۹۲۸۶۸۶) ۳۰ر۱۰ـ۴۵ر۱ـ۵ـ۱۵ر۸
تیسفون (۵۴۱۸۸۲) ۱۱ـ۲ـ۵ـ۳۰ر۸
★ بساز بفروش ـ لوئی دوفونس
شهرفرنگ (۶۲۷۶۲۸) ۱۱ـ۱ـ۳ـ۵ـ۷ـ۴۵ر۸
فلسطین (۶۶۳۲۶۹) ۱۱ـ۱ـ۳ـ۵ـ۷ـ۹
نیاگارا (۶۶۵۳۰۷) ۳۰ر۱۰ـ ۳۰ر۱۲ـ ۳۰ر۲ـ ۳۰ر۴ـ ۳۰ر۶ـ ۳۰ر۸
★ سگ ولگرد ـ توشیرومیفونه
شهرقصه (۶۲۷۲۹۰) ۱۱ـ۱ـ۳ـ۵ـ۷ـ۹
★ آزادیخواهان رودزیا
دیانا (۶۴۷۳۶۵) ۱۱ـ۱ـ۳ـ۵ـ۷ـ۹
سینه‌موند (۶۴۸۳۲۱) ۱۱ـ۱ـ۳ـ۵ـ۷ـ۹
کسری (۸۲۶۹۳۹) ۱۰ـ۱۲ـ۲ـ۴ـ۶ـ۸
★ نفس بریده ـ بهروز وثوقی ـ بهمن مفید
شهرتماشا (۹۲۸۶۸۶) ۳۰ر۱۰ـ ۳۰ر۱۲ـ ۳۰ر۲ـ ۳۰ر۴ـ ۳۰ر۶ـ ۳۰ر۸
میامی (۷۵۴۳۲۹) ۱۰ـ۱۲ـ۲ـ۴ـ۶ـ۸
شهرقشنگ (سینمای خانوادگی) (۶۴۷۷۷۷) ۱۰ـ ۱۲ـ ۲ـ۴ـ۶ـ۸
پاسیفیک (۷۵۳۳۱۱) ۳۰ر۱۰ـ ۳۰ر۱۲ـ ۳۰ر۲ـ ۳۰ر۴ـ ۳۰ر۶ـ ۳۰ر۸
ایران (۳۱۶۳۵۴) ۱۱ـ۱ـ۳ـ۵ـ۷ـ۹
لیدو (۵۴۱۲۸۲) ۱۰ـ۱۲ـ۲ـ۴ـ۶ـ۸
ژاله (۳۴۴۱۲۰) ۱۰ـ۱۲ـ۲ـ۴ـ۶ـ۸
موناکو (۷۹۵۵۷۶) ۱۰ـ۱۲ـ۲ـ۴ـ۶ـ۸
توسکا (۵۵۳۸۳۶) ۱۱ـ۱ـ۳ـ۵ـ۷ـ۹
المپیا (۹۵۶۷۹۶) ۱۰ـ۱۲ـ۲ـ۴ـ۶ـ۸
★ لوبیای سحرآمیز ـ فیلم کارتون
عصرجدید (تخت جمشید سابق) (۶۵۲۵۵۰) ۱۱ـ۱ـ۳ـ۵ـ۷ـ۹
★ سه‌کماندو ـ جرج هیلتون
حافظ (۳۹۱۰۷۴) ۱۰ـ۱۲ـ۲ـ۴ـ۶ـ۸
★ فضولباشی ـ نرمن ویزدوم
بب (۸۲۹۶۴۱) ۹ـ۱۱ـ۱ـ۳ـ۵ـ۷ـ۹
★ پاداش جسارت
متروپل (۳۱۹۴۱۰) ۸ـ۱۰ـ۱۲ـ۲ـ۴ـ۶ـ۸
★ شنابزده ـ آلن دلون ـ میری دارک
سینماتاتر کوچک تهران (۲۲۵۸۶۰) ۱۲ـ۲ـ۴ـ۶ـ۸
★ جاده صافکن ـ نورمن ویزدوم
ایفل (۶۷۱۴۷۸) ۳۰ر۱۰ـ ۱۲ـ ۳۰ر۱ـ۳ـ۳۰ر۴ـ۶ـ۳۰ر۷
خورشید (۳۹۳۵۷۸) ۳۰ر۱۱ـ۳۰ر۱ـ۳۰ر۳ـ۳۰ر۵ـ۸
★ غاز های وحشی ـ ریچاردبرتن
ماژستیک(۶۶۸۴۶۱) ۱۰ـ۱۵ر۱۲ـ۳۰ر۲ـ۴۵ر۴ـ۶ـ۱۵ر۸
★ درخت آزادی
ونک (۶۸۴۱۱۶) ۱۱ـ۱ـ۳ـ۵ـ۷ـ۹
★ یاغیان صحرا
ادئون (۳۱۸۱۱۸) ۱۰ـ۱۲ـ۲ـ۴ـ۶ـ۸
★ بدادم برس رفیق ـ حسین گیل ـ میری
مارلیک (۹۶۳۶۱۶) ۱۰ـ۱۲ـ۲ـ۴ـ۶ـ۸
★ بازگشت مغولها
دروازه‌طلائی (۳۵۲۱۶۰) ۱۱ـ۱ـ۳ـ۵ـ۷ـ۹
★ پرواز در قفس ـ سعید کنگرانی
پولیساریو (پولیدور سابق) (۸۹۲۷۳۱) ۳۰ر۱۱ـ۳۰ر۱ـ۳۰ر۳ـ۳۰ر۵ـ۳۰ر۷ـ۳۰ر۹
رکس (۳۱۸۲۴۲) ۳۰ر۱۱ـ۳۰ر۱ـ۳۰ر۳ـ۳۰ر۵ـ۳۰ر۷
ملت (۳۶۳۷۷۷) ۱۱ـ۱ـ۳ـ۵ـ۷ـ۹
آسیا (۶۴۲۹۰۹) ۱۱ـ۱ـ۳ـ۵ـ۷ـ۹
اونیورسال (۹۲۶۹۵۳) ۳۰ر۱۰ـ ۳۰ر۱۲ـ ۳۰ر۲ـ ۳۰ر۴ـ ۳۰ر۶ـ ۳۰ر۸
ریولی (۷۵۷۷۷۷) ۱۱ـ۱ـ۳ـ۵ـ۷ـ۹
آستارا (۲۷۴۰۲۲) ۴۵ر۱۰ـ۳۰ر۲ـ ۳۰ر۴ـ ۳۰ر۶ـ ۳۰ر۸
★ جاده صاف کن ـ نورمن ویزدوم
گلدیس (۶۲۸۷۱۳) ۱۱ـ۱ـ۳ـ۵ـ۷ـ۹
★ معبد خورشید ـ فیلم کارتون
سینمای کوچک گلدیس (۶۲۸۷۱۳) ۳۰ر۱۰ـ ۳۰ر۱۲ـ ۳۰ر۲ـ ۳۰ر۴ـ ۳۰ر۶ـ۸
★ نیزه های مرگبار ـ سرنگی اسکوب
اروپا (۳۰۳۱۷۹) ۱۰ـ۱۲ـ۲ـ۴ـ۶ـ۸
★ جدال بزرگ ـ پول بریز
بلوار (۶۵۵۲۹۲) ۱۱ـ۱ـ۳ـ۵ـ۷ـ۹
رویال (۸۲۹۷۸۵) ۱۰ـ۱۲ـ۲ـ۴ـ۶ـ۸
★ کارگاه مارلو
امپایر (۸۹۳۹۴۲) ۱۱ـ۱ـ۳ـ۵ـ۷ـ۹
★ نیزه های مرگبار
آسمان‌آبی (۳۴۱۶۶۸) ۹ـ۱۱ـ۱ـ۳ـ۵ـ۷ـ۹
★ سه حرفه‌ای
مولن‌روژ (۷۵۲۹۲۹) ۱۰ـ۱۲ـ۲ـ۴ـ۶ـ۸
★ پاپیون ـ استیومک‌کوئین
دروازه‌طلائی (۳۵۲۱۶۰) ۱۱ـ۱ـ۳ـ۵ـ۷ـ۹
★ سه‌مرد در راه سخت ـ جیم‌کلی ـ جیم‌براون
کریستال (۳۱۷۷۷۵) ۹ـ۱۱ـ۱ـ۳ـ۵ـ۷ـ۹
★ راهیان مقصد نامعلوم
آفریقا (آتلانتیک سابق) (۸۹۷۱۷۱) ۳۰ر۱۱ـ ۳۰ر۱ـ ۳۰ر۳ـ ۳۰ر۵ـ ۳۰ر۷ـ ۳۰ر۹

یک ماجرای عجیب در باره مبارزانی که برخلاف میل باطنی خود بسوی مقصدی نامعلوم گسیل شدندو در این رامجه جانهای بیگناه که از بین رفت

از امروز در
سینما آفریقا
آتلانتیک سابق- تلفن ۸۹۷۱۷۱

راهیان مقصد نامعلوم
با شرکت: میکله پلاچیدو- ویتوپاسری- کاترینا‌ونتورا
بکارگردانی: آلبرتونگرین

از امروز در سینما
کریستال
سه مرد در راه سخت
جیم کلی تخصص درکاراته وکشتن بدون درد
جیم براون تخصص درماکوم کالیبر ۳۵۷
فرد ویلیامسون تخصص در دینامیت

برنامه مخصوص ۱۳ بدر و روزهای بعد از آن
در این فیلم قهرمان خنده فرانسه دست نورمن ویزدم را از پشت بسته و شما را از خنده رودهبر خواهد کرد.
از صبح چهارشنبه ۱۳ فروردین
لوئی دوفونس
در فیلم کمدی
شش‌ژاندارم
فضولباشی
برنامه شاد و پر از خنده سینمای مدرن و خانوادگی
شهرقشنگ

دفتر هنرمندان
۸۹۴۹۱۰

کلبه لابوهم
افتتاح شد
تلفن ۲۶۵۶۰۰
۲۶۵۵۱۸
آ-۲۴۹

آگهی برای اطلاع مصرف کنندگان کپسولهای «کمپینگ‌گاز»
کپسولهای کوچک گاز برای مصارف خانگی‌کەبا رنگ آبی‌آسمانی در بازار های ایران بفروش می‌رسد ساخت فرانسه بوده و توسط‌شرکت کمپیران‌درایران توزیع میگردد. اخیرا مشاهده شده است که کپسولهای مشابه‌ای با همان طرح و رنگ در بازار عرضه گردیده است که تقلید کاملی است از کپسولهای متعلق به این شرکت. لزوما یادآوری میگردد که کپسولهای این شرکت با علامت زیر
CAMPING gaz
بفروش میرسد و این شرکت‌هیچ گونه مسئولیتی در مورد خطرات احتمالی کپسولهای مشابه که فاقد علامت کمپینگ گاز بوده و طرح و رنگ مشابه کپسولهای کمپینگ گاز، میباشد و در وسائل کمپینگ گاز مصرف میشود بعهده نداشته و از مصرف کنندگان محترم درخواست میگردد که هنگام خرید کپسول به علامت تجارتی فوق توجه فرمایند.
شرکت کمپیران (سهامی خاص)

آگهی پیشنهاد مناقصه
شماره ۱۰۳
شرکت ملی نفت ایران ـ پالایشگاه آبادان و خدمات‌درنظر دارد ۱۰۰ر۰۰۰ عدد کیسه پی‌وی‌سی (پلاستیکی) مورد احتیاج خودرا ازطریق مناقصه عمومی خریداری نماید.
علاقمندان بشرکت در مناقصه میتوانند برای دریافت اوراق‌مشخصات وشرایط شرکت در مناقصه از تاریخ۹ر۱ر۱۳۵۹ لغایت ۱۸ر۱ر۱۳۵۹ به اداره خرید های داخلی جنوب ـ تهران‌واقع‌در خیابان جمهوری اسلامی ـ کوچه یغما ـ ساختمان جسکو ـ اطاق شماره ۱۱۰ مراجعه نمایند.
م‌الف ۱۸۸ ۱ـ۲

جدول ۱۶۸

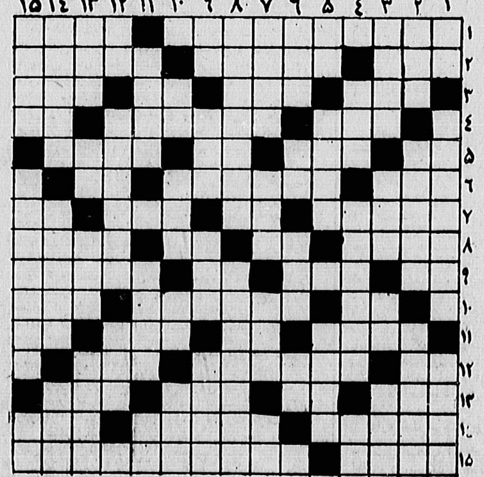

افقی :

۱ـ بازدن به صحراودشت آنرا ازخانه و گریبان‌خود دور می کنند ـ فرداروز آنست .

۲ـ معمولا با شانه باز می کنند ـ در جلفا مسکن‌گزید ـ با ماست که آمیزد دنبال چلوکباب بگردید .

۳ـ موسیقی جوان پسند ـ مکر و حیله ـ عددی است ـ تیز باشد .

۴ـ خلاف میل کسی رفتار کردن ـ منفی در زبان خارجی ـ نیم‌صدای سگ .

۵ـ نوعی چاشنی غذاست ـ از علامات خوشبختی‌اش دانسته‌اند ـ اگر ـ شایسته و سزاوار .

۶ـ انجیر در لغت عرب ـ خدا نکند در زندگی کسی چنین باشد ـ خانه و ده .

۷ـ نمان را شکسته می خواند ـ شکوه ـ گوی جدائیها ـ نخ تابیده ـ از مزه های ناخوشایند .

۸ـ یکی‌از نواحی کرمان ـ جوی خون ـ جامش‌معروف است ـ خانه و مسکن به زبان ترکان .

۹ـ گوشت در لغت آذری ـ زبانه‌آتش ـ [illegible] میخانه چه میکردند که شاعر بخواب دید [illegible]؟

۱۰ـ صدای کلفت ـ نام دیگر قوس و قزح ـ گاهی پس میشود .

۱۱ـ همیشه برای وحشت براه انداخته‌اند ـ صنم ـ بیهوشی ـ از خسته چه عجب .

۱۲ـ با آب کباب شود ـ اکنون اداره امور این‌چنین شده ـ اثر چرکی .

۱۳ـ شمشی از دست مظهر سردی است ـ همیشه دم لای تله نمی دهد ـ منگ و مدهوش .

۱۴ـ از مارکهای اتومبیل ـ شاعری در دوره قاجاریه ـ یکی از جمهوریهای‌آفریقایی .

۱۵ـ در باغ نغمه سر داده ـ از سیاستمداران معروف اروپائی‌که هنوز دربیهوشی است .

عمودی :

۱ـ بینی در لغت خارجی ـ به یک روش ادامه‌دادن ـ نوعی ظرف است .

۲ـ گنامو اعتراض ـ اکنون بازار آشفته‌ای دارد که آشفته شده ا ـ شهری در ایران .

۳ـ سنگینی و متانت ـ جنگنده دریا ها ـ آغوش و بغل ـ ضمیریست .

۴ـ از پرندگان بد صدا ـ از خاطر بردن ـ آب پاک

۵ـ صفت عدد ـ راه عبور ـ معروفترین اثر فروید .

۶ـ اضافه بار ـ حرفی در زبان موسیقی ـ در کشور همسایه زندگی می کند ـ از عرفان اصفهانی .

۷ـ جناحی در جنگ ـ می زنند تا در برویشان باز شود ـ خوردنش‌در اسلام حرام است ـ اگر دوتا میشد بچه را آرام میکرد.

۸ـ امید است که به همه خوش گذرد ـ پرنده‌ایکه به خست معروف شده .

۹ـ ماهی در سال ـ دستور غذا در رستوران ـ از برجهای فلکی ـ آهسته خودمانی .

۱۰ـ واحد مسابقه تنیس ـ هوای گرم ـ تکان و جنبش ـ از ورزشها .

۱۱ـ آنچه که انسان رابه هیجان‌آورد ـ حرف‌بیهوده ـ نیم تنه زنانه .

۱۲ـ از برنامه های تلویزیونی ـ نظامیان به شانه می‌آویزند ـ خوردن در زبان عرب .

۱۳ـ مهره‌ای در شطرنج ـ دست تازی ـ حرف شگفت زده ـ در بلوا براه‌انداختن استاد است .

۱۴ـ روزیکه گذشت ـ تپه و گردنه کوه ـ از بتهای زمان جاهلیت اعراب .

۱۵ـ زین و برگ اسب ـ از گلهای زیبای بهاری ـ ورزشی است .

حل جدول شماره ۱۶۷

اخطاروزیر کاربه اخلالگران‌درامر تولید

مهندس نعمت‌زاده وزیرکار و امور اجتماعی طی پیامی ضمن اخطار به اخلالگران‌در امر تولید تاکیدکرد کههرگونه اعتصاب و تحصن و کمکاری خیانت به انقلاب و کمک به بیگانگان است .

متن پیام وزیر کار وامور اجتماعی که بمناسبت آغاز فعالیت های سال جدید خطاب به کارگران سراسر کشور فرستاده شده در پی آمده است .

بسم‌الله الرحمن الرحیم

خواهران و برادران عزیز کارگر . در آغاز سال نو و دومین بهار آزادی ضمن تبریک و تهنیت آرزو میکنم با روحیه‌ای سرشار از امید هرچه راسختر در سازندگی کشورتان کوشا باشید ، از خداوند منان مسئلت دارم‌سال نوبرای همه شما پر از خیر و برکت باشد .

از شما که در سال گذشته با همه مشکلات موجود درراه اندازی اقتصاد مملکت تلاش کردید صمیمانه تشکر میکنم .

کارگران عزیز : کشوریکه سالیان دراز زیر سلطه اجانب و ابرقدرت های شرق و غرب ودرراس آنها امپریالیزم‌آمریکا قرار گرفته بود نمیتواند به استقلال و آزادی برسد مگر بکار و تولید تابتواند از هرگونه وابستگی رهائی یابد. مبارزه با سلطه‌گران شرق و غرب فقط با خود اتکائی و رسیدن به خود کفائی میسر است و باین دلیل است که رهبر انقلاب ، امام امت در پیام تاریخ ساز خود درآغاز سال نو ، به ایجاد محیطی با نظم و انضباط برای کار و کوشش تاکید فرموده‌اندو عمل گروه های اخلالگر را که در کارخانجات دست‌به‌اعتصاب و کمکاری میزنند کمک بمنافع بیگانگان میدانند ، برادران و خواهران کارگر شما بایـد متوجه این نکته باشید که تلاش برای تولید بیشتر ،کمک به رشد اقتصادی مملکت ، در جهت تامین منافع کل جامعه است نه در جهت منافع فردیا گروهی خاص ،بازوی توانای کارگران بهمان اندازه که در سقوط رژیم طاغوت موثر بود، در سازندگی مملکت نیز نقش تعیین کننده‌ای دارد .

در سالی که گذشت شما بهترین گواه این مساله بودید که در سطح کشور چه توطئه‌هائی‌برای متوقف‌ساختن چرخهای صنایع و اقتصاد صورت گرفت .

شما بهترین گواه بودیدکه روزی لوله های نفت و گاز را منفجر میکردند و روزدیگر سراغ کارخانه‌ها میرفتند و اعتصاب براه می‌انداختندو در جائی دیگر تحصن ، تا صنعت و اقتصاد مملکت را ازحرکت بازدارند .

کارگران عزیز سالی را که در پیش داریم سال عظمت بخشیدن به اسلام و نوسازی ایران است ، سال ایستادگی و مقاومت‌درمقابل توطئه های جهانخواران ، سال ایثار و فداکاری و سال کار و تلاش دستجمعی است .

من بخاطر وظیفه‌ای کهدارم ناگزیرم مجددا تاکید کنم که هرگونه اعتصاب و تحصن و کم‌کاری خیانت به انقلاب و کمک بمنافع بیگانگان است . رکود و تعطیل کارخانجات مملکت مساوی است با رونق و راه افتادن کارخانه های کشور های بیگانه و این‌است راز تحریم اعتصاب و تحصن توسط امام امت برای‌کشور انقلابی ایران ، کسانی که با عناوین مختلف در امر کارخانجات دخالت کرده و از احساسات پاک شما سوء استفاده میکنند و کار وتولید رابتوقف و بهرکود میکشانند دقیقا خدمتگزاران و نوکران سرسپرده شرق و غرب‌هستند که به بهانه طرفداری از طبقه کارگر دایه مهربانتر از مادر شده‌اند ، شما باید با هشیاری و آگاهی کامل فریب این نیرنگبازان را نخورید وآنها را از میان خود برانید ، ما نیز شدیدا به‌آنها اخطار میکنیم که دست از اینگونه اعمال بردارند ، چرا که از این‌پس با تصمیم و اراده ملت‌مسلمان ایران روبرو خواهند بود و این مردم‌اند که در مقابل هرگونه تحصن و اعتصاب و کارشکنی‌پاسخ‌دشمنان شناخته شده خود را خواهند داد.

امروز بیش از هشتاد در صدازصنایع کشور ملی‌شده‌اند یعنی متعلق بهمه مردم هستند، هزینه تولیدو اداره‌این‌واحدها از بیت‌المال تامین میشود .

بدیهی است کلیه کارکنان این واحد ها می‌بایست در مقابل ملت پاسخگو باشند ، هرنوع خسارت‌کمبراثرکم‌کاری اخلال و اعتصاب به این واحدها وارد شود مستقیمابه ملت وارد شده و بدیهی است که ملت در مقابل اینگونه اعمال نمیتوانند بی تفاوت بماند .

ذکر این نکته ضروری‌است که پرداخت مزد در مقابل‌انجام کاراست ،وقتی بهر دلیل کار انجام نشود مزدی هم پرداخت نخواهد شد زیرا نمیتوان درآمد های حاصل از فروش نفت را که می‌بایست در جهت آباد ساختن کشور و رفاه‌کل جامعه صرفشود بصورت‌مزد به گروه خاصی پرداخت کرد، بطوریکه در پیام امام تاکید شده است فقط مسئولان امر و مقامات دولت ،در امور ذیربط حق دخالت دارند ، بنابراین لازم میدانم از سایر ارگانها و نهاد های موجود در کشور بخواهمکه درمسائل کار و کارگری‌دخالت نکنند و این مهم را به واحد های تابعه وزارت کار و امور اجتماعی واگذار نمایند ،زیرا عدم هماهنگی‌درامور ودخالت افراد غیر مسئول و اتخاذ تصمیمات گوناگون جز ایجاد اخلال درکارو ایجادنارضایتی ثمری نخواهد داشت ،بنابراین در آغاز سال جدید تعهد کنیم که با نظم انقلابی و کار و تلاش بیگیر در قطع وابستگی اقتصادی کشورمان بکوشیم ، بیائید به‌آنها که میگویندایرانی نمیتواند مملکت خود رااداره کند ثابت کنیم ما کمتوانسته‌ایم در سایه وحدت و همبستگی و به‌امرامام امت رژیم وابسته ودست نشانده پهلوی را سرنگون سازیم قادریم که به یاری‌خدای‌بزرگ‌واتکاء بخود کشورمان را بسوی استقلال وآزادی سوق‌دهیم،امیدواریم تحت رهبری های امام امتو بنیانگذار جمهوری اسلامی هرچه سریعتر فقر ، تبعیض‌و محرومیت هارا ریشه‌کن‌ساخته و مملکت آبادوآزاد ومستقلی بسازیم.

شرکت گسترده گروهها در راه پیمایی روز جمهوری اسلامی

در ادامه اعلام آمادگی گروهها و احزاب برای شرکت در بزرگداشت روز جمهوری اسلامی که دیروز در اطلاعات چاپ‌شد، گروه های زیر نیز برای شرکت در راهپیمائی روز ۱۲فروردین اعلام آمادگی کرده‌اند:

● انجمن دانشجویان مسلمان‌پلی‌تکنیک: سال‌گذشته در چنین‌روزی شاهد شور انقلابی خلقی قهرمان بودیم که‌لاشه‌متعفن‌رژیم شاهنشاهی را به‌گور سپرد. انجمن دانشجویان‌مسلمان‌پلی‌تکنیک درراهپیمائی ومراسم‌سالروز تاسیس جمهوری اسلامی شرکت می‌کند تا بار دیگر یادآور ضرورت تداوم انقلاب در مسیر ضد امپریالیستی و اسلامی آن باشیم .

● کانون‌توحیدی‌اصناف باتوجه به ضرورت وحدت تمامی خلق برعلیه‌امپریالیسم جهانخوار ، ضمن شرکت خود در مراسم بزرگداشت سالروز تاسیس جمهوری اسلامی ایران ، از همگان دعوت می‌نماید که با شرکتشان صفوف متحدخلق را برعلیه شیطان بزرگ فشرده‌تر سازند.

● انجمن‌کارکنان‌مسلمان مخابرات و پست : درپی دعوت ریاست جمهوری‌مبنی بر شرکت همه گروهها در راهپیمایی روز تاسیس جمهوری اسلامی ایران ، بدین‌وسیله این انجمن با تاکید برمضمون رهائی‌بخش ضدامپریالیستی‌اسلامی‌انقلاب ایران در راهپیمائی روز سه‌شنبه ۱۲ر۱ر۵۹ شرکت فعالانه خود را اعلام می دارد.

● انجمن‌جوانان‌مسلمان گود : ۱۲ فروردین روزی است که مردم ستمکشیده ایران برای تداوم مبارزه ضد امپریالیستی و رهائی از قید هرگونه استعمار ، استبداد و استثمار ، نظام جمهوری‌اسلامی‌را برگزیدند. ما ضمن عرض تبریک به پیشگاه خلق قهرمانمان در راهپیمائی تدارک دیده شده برای این روز شرکت می نمائیم .

● انجمن‌کارکنان‌مسلمان سازمان برنامه و بودجه : در آستانه یکمین سالگرد تاسیس جمهوری اسلامی ایران، بمنظورتحقق‌بخشیدن به اصول و آرمان‌های اسلام واقعی و دست‌یافتن به تشکل هرچه بیشتر نیرو های ضد امپریالیستی ، بنا بر دعوت ریاست جمهوری، شرکت فعالانه خود را در مراسم روز جمهوری‌اسلامی بدون هیچگونه علائم و شعار و تظاهرات گروهی اعلام می‌داریم .

● انجمن‌جوانان‌موحد: انجمن جوانان موحدضمن تائید بیانات آقای دکتر ابوالحسن بنی‌صدر رئیس جمهوری اسلامی ایران در رابطه با راهپیمائی سالروز رفراندوم‌و‌بمنظوربزرگداشت هرچه بهتر مراسم فوق ، در راهپیمائی ۱۲ فروردین شرکت خودرا اعلام می‌کند.

● جنبش‌کارگران‌مسلمان: ما پشتیبانی خود را از پیام دکتر بنی‌صدر رئیس‌جمهور ایران اعلام کرده و در راهپیمائی و مراسم روز سه‌شنبه ۱۲ر۱ر۵۹ شرکت می‌نمائیم و از عموم‌کارگران وطنمان می‌خواهیم که فعالانه دربرگزارکردن هرچه باشکوهتر مراسم این روز شرکت کنند .

● انجمن‌کارکنان‌مسلمان وزارت امور اقتصادی و دارائی : بمنظور تحکیم بخشیدن به جبهه متحد و یکپارچه ضد امپریالیستی خلقمان و بنا به درخواست ریاست جمهوری آقای‌دکتر بنی‌صدر ، در راهپیمائی‌روز سه‌شنبه ۱۲ر۱ر۵۹ ، روز تثبیت‌جمهوری اسلامی‌ایران و همراه با دیگر برادران و خواهران مجاهدمان شرکت می‌کنیم.

● جمعی از کارکنان مسلمان بانک مرکزی ایران: سالروز تاسیس جمهوری اسلامی و مروری برعملکرد یکساله آن نیاز به وحدت هرچه بیشترنیروهای‌انقلابی و مردمی‌را آشکار می‌نماید. بدین سبب جهت تحکیم دستاوردهای اسلامی و انقلابی آن از راهپیمائی به مناسبت نخستین سالگرد آن استقبال نموده ، فعالانه در آن شرکت می‌جوئیم .

● گروهی از معلمین مسلمان مرکز : جهت هرچه مستحکمتر کردن صفوف متحد خلق و تداوم‌بخشیدن به مبارزه ضد امپریالیستی‌و اسلامی خلق قهرمانمان ، با شرکت در راهپیمائی ومراسم سالگرد تاسیس جمهوری اسلامی ایران باردیگروحدت و یکپارچگی تمام اقشارخلق را در مقابل توطئه‌های امپریالیسم‌جهانی‌به‌سرکردگی امپریالیسم امریکا نشان‌دهیم.

● انجمن دانشجویان مسلمان علم و صنعت : انجمن دانشجویان مسلمان دانشگاه علم و صنعت‌جهت گرامیداشت سالروز تاسیس جمهوری اسلامی در راه‌پیمائی و مراسمی که به‌این مناسبت برگزار می‌شود شرکت کرده و با شهدای بخون‌خفته‌تجدیدعهد می‌کند تا باتمام توان در جهت‌تداوم انقلاب در مسیر رهائی‌بخش ضد امپریالیستی و اسلامی آن بکوشد . شرکت در این مراسم بدون‌هرنوع‌مشخصه خاص گروهی خواهد بود.

● انجمن‌کارکنان‌مسلمان شرکت‌سهامی‌طرح‌کارخانجات خانه‌سازی ایران: در راه‌پیمائی روز ۱۲ فروردین ماه که بمناسبت تاسیس‌جمهوری اسلامی از طرف ریاست جمهوری اعلام شده شرکت می‌نمائیم و با شرکت خود خواستار استمرار و تداوم بخشیدن به حرکت ضد امپریالیستی خلق ایران و جلوگیری ازتشدید تضادهای داخلی می‌باشیم . (مرگ بر امپریالیسم امریکا).

● گروهی از کارکنان مسلمان وزارت نیرو و سازمانهای مستقر در تهران و سازمان انرژی‌اتمی‌ایران: درپاسخ به پیام آقای ابوالحسن بنی‌صدر رئیس جمهور اسلامی ایران به منظور حفظ هرچه بیشتر وحدت‌خلق قهرمان‌ایران در جریان مبارزه‌ضدامپریالستی که امری الزامی است ، ما گروهی از کارکنان مسلمان وزارت نیرو و سازمانهای مستقر در تهران فعالانه در امر تحقق برنامه بزرگداشت روز جمهوری‌اسلامی ایران در راهپیمائی روز سه‌شنبه ۱۲ر۱ر۵۹ شرکت می‌نمائیم.

● انجمن دانشجویان مسلمان پارس: برای تداوم بخشیدن به جوهرهای رهایی‌بخش‌وضدامپریالیستی انقلاب ایران و بعنوان‌تائید و تاکید بر وحدت اقشار خلق (همچنانکه در متن دعوتنامه ریاست جمهوری آمده است) در یک مبارزه انقلابی و اسلامی در جهت نفی سلطه امپریالیسم و رهایی کامل از قید وبندهای آن، با شرکت خود درراه‌پیمائی و مراسم سالروز رفراندوم جمهوری اسلامی تاکیدی داریم براین مضمون خلقی. شرکتمان‌دراین‌مراسم بدون ممیزه گروهی وشعار خاص خواهد بود.

● انجمن معلمین ایران: در آستانه دومین بهار آزادی و با فرارسیدن ۱۲ قاطع جمهوری اسلامی ایران را تاکیدکردند. انجمن معلمین ایران‌این روز بزرگ را به بنیان‌گذار جمهوری اسلامی، امام خمینی وخلق های قهرمان ایران‌و‌نیزرئیس جمهور بنی‌صدر تهنیت می گوید و تداوم وتعمق‌انقلاب را در جهت تحقق خواست های مردممان آرزومنداست.

● انجمن‌اسلامی‌کارکنان صنعت نفت تهران : فرا رسیدن این روز عزیز را به رهبر انقلاب تبریک گفته و از تمام همکاران در صنعت نفت تقاضامی‌نمایدکه‌به ندای ریاست جمهوری پاسخ‌مثبت داده و در راه‌پیمائی روز ۱۲ فروردین ماه ۵۹ با صفوف متشکل و فشرده پشت‌جهانخواران‌و وابستگان آنها را بلرزه درآورید.

● شورای‌مرکزی‌انجمن اسلامی کارکنان بانک ایرانشهر: انجمن اسلامی کارکیان بانک ایرانشهرضمن پشتیبانی کامل از راهپیمائی وحدت ۱۲ فروردین ، روز جمهوری اسلامی ، در این راهپیمائی با شکوه شرکت خواهد کرد.

آگهی تغییرات در شرکت سهامی خاص پناسوز ثبت شده بشماره ۲۲۵۶۸

برابر صورتجلسه مورخ ۸ر۱۲ر۵۸ مجمع عادی بطور فوق‌العاده شرکت مذکور تصمیمات زیر اتخاذشد، ۱ـ موسسه حسابرسی همیار بسمت بازرس اصلی و آقای مجتبی حسینی سهی بسمت‌بازرس علی‌البدل‌شرکت برای مدت یکسال انتخاب گردیدند.

اداره ثبت شرکتها و موسسات غیرتجاری تهران

آگهی

جمعیت شیرو خورشیدسرخ ایران‌به‌همکاری افراد مشروحه زیر برای خدمت در گروه ضربت نیازمند است .

۱ـ جراح متخصص
۲ـ پزشک عمومی
۳ـ متخصص هوشبری
۴ـ تکنیسین هوشبری

داوطلبین می‌توانند برای آگاهی‌ازمیزان حقوق و مزایا ونوع خدمت همه روزه از ساعت ۸صبح تا آخر وقت اداری به سازمان امداد درمانی واقع در ساختمان جمعیت شیرو خورشید سرخ‌ایران خیابان ویلا نبش آیت‌الله طالقانی طبقه ۵مراجعه فرمایند.

ض

م‌الف ۳۶۶ ۱ـ۶

آگهی

بدینوسیله باطلاع داوطلبین استخدام لیسانسیه های بهداشت عمومی که در جلسه مقدماتی روز ۲۵ر۱۲ر۵۸ شرکت نموده و واجد شرایط میباشند میرساند که جهت‌انجام‌مصاحبه حضوری و تعیین محل خدمت در روز های ۱۷و ۱۸و ۱۹ فروردین ۵۹ از ساعت ۹ صبح بحوزه معاونت بهداشتی وزارت بهداری و بهزیستی واقع در خیابان جمهوری چهار راه یوسف‌آباد مراجعه نمایند.

وزارت بهداری و بهزیستی

م‌الف ۳۶۷ ۱ـ۲

بسمه تعالی

اطلاعیه شهرداری تهران

شهرداری تهران در نظر دارد طرح خرید املاک دارای اعیانی و محلهای کسب و پیشه بزرگراه نواب حدفاصل بین خیابان آذربایجان تا چهارراه مرتضوی را بمرحله اجرا درآورد بدینوسیله مراتب باستناد‌تبصره یک ماده شانزده قانون نوسازی و عمران شهری‌باطلاع عموم میرساند و از مالکین املاک و مغازه های واقع در مسیر طرح فوق خواهشمند است با مامورین فنی شهرداری که جهت تهیه کروکی و نقشه مغازه‌ها و خانه‌ها مراجعه می‌نمایند و همچنین‌با ارزیابان‌شهرداری که جهت قیمت‌گذاری خانه‌ها و مغازه ها مراجعه‌مینمایند کمال همکاری و تشریک مساعی را مبذول فرمایند.باامید آنکه با کمک خود مردم‌بتوان‌این طرح‌اساسی و مردمی را در اسرع وقت ممکن اجرا کرد.

شهرداری تهران

تمدید و اصلاح آگهی مناقصه مربوط به‌انجام کارهای‌نصب‌تست و راه اندازی ماشین آلات و تاسیسات کارخانه چرمسازی شرکت چرمینه (سهامی خاص)

پیرو آگهی مناقصه منتشره در روزنامه اطلاعات مورخ ۲۸ر۱۲ر۱۳۵۸ بدینوسیله به اطلاع میرساند:

۱ـ پیشنهادات مربوط باید حداکثر تا ساعت ۱۰ صبح روز ۲۷ر۱ر۱۳۵۹ تحویل دفتر شرکت گردد.

۲ـ سپرده یا تضمین‌بانکی‌از ۵ درصد به ۳ر۵ درصد کل‌مبلغ پیشنهادی تقلیل یافته است.

۳ـ پیشنهاد دهندگان بایستی ریز خدمات‌پیشنهادی خود را باذکر قیمت و به تفکیک اعلام نمایند.

۴ـ جلسه‌مناقصه ساعت‌ده صبح روز۲۷ر۱ر۱۳۵۹ میباشد و ورود برای شرکت کنندگان آزاد است.

۵ـ سایر شرایط مناقصه بقوت خود باقی‌است.

شرکت چرمینه

آگهی مناقصه احداث زهکش در دشت بیضا

سازمان آب منطقه‌ای فارس در نظر داردپروژه‌ای بامشخصات اصلی زیر را بمناقصه بگذارد مبلغ‌برآورد کار مورد مناقصه به ـ ۹۹ر۰۰۰ر۰۰۰ ریال (نودو نه میلیون ریال) موضوع‌کار و شرح خیلی مختصری‌از نوع عملیات احداث حدود ـ ۳۴ کیلومتر زهکش‌وابنیه و پلهای مربوطه محل انجام کار و موقعیت جغرافیائی آن دشت بیضا (اراضی زیر سد درودزن ـ مرودشت فارس) از شرکتهای داوطلب مناقصه فوق بشرط آنکه حائز شرایط زیر باشند تقاضا می‌شود حداکثر تاهفت روز از تاریخ نشر این‌آگهی‌برای دریافت‌فرم‌پرسشنامه‌ای که طی آن سئوالاتی در مورد وضع و مشخصات شرکت داوطلب مناقصه طرح شده است به سازمان آب منطقه‌ای فارس واقع در شیراز بولوار باغ ارم‌مراجعه فرمایند ، پرسشنامه مذکور باید حداکثر ظرف پنج‌روز تکمیل و عودت داده شود.

شرایط مناقصه عبارتند از :

۱ـ شرکت و هیچیک از مدیران و شرکاء آن مشمول منع مداخله کارمندان درمعاملات دولتی‌نباشند.

۲ـ شرکتهای محلی محروم از مناقصات حق مشارکت در مناقصه را ندارند.

۳ـ هیئت مدیره‌شرکت باید لااقل دارای یکنفر مهندس در رشته مربوط با حداقل ـ ۳ سال سابقه‌کار و یادو نفر تکنسین فنی هریک با حداقل ـ ۵ سال‌سابقه کار در رشته مربوطه بوده و قبل از شروع سالجاری با حداقل ده درصد سهم‌الشرکه‌در شرکت سهیم‌وشریک باشند.

۴ـ شرکت و یا مدیران شریک در آن طی پنجسال گذشته باید حداقل یک کار نظیر در رشته کار مورد مناقصه فوق که مبلغ آن کمتر از نصف مبلغ برآوردکار مورد مناقصه فوق نیست (پنجاه میلیون ریال)چه به صورت دست اول یا دست دوم به اتمام رسانیده‌باشند.

۵ـ در مورد کلیه اطلاعاتی که در اثبات حائز بودن شرایط فوق در پرسشنامه قید میشود مدارک مثبت و معتبر ورسمی لازم‌است که باید همراه‌پرسشنامه به دستگاه اجرائی ارسال گردد.

سازمان آب منطقه‌ای فارس

شرکت ملی گاز ایران

آگهی مناقصه

موضوع : ترمیم رنگ آستری لوله ها ، اسکلتهای فلزی و ماشین آلات در پالایشگاه گازخانگیران

شرح مختصر کار : برای انجام تمیز کردن کلیه لوله ها و اسکلتهای فلزی که قبلا با PRIMER پوشانده شده وپس‌از گذشت زمان بیشتر ازحد تضمین شده اکسیده شده‌اند رنگ‌کاری مجدد لازم میباشد طبق برآورد جمع سطح لوله که بایستی باآب شستشوداده شودوبرس زده‌شود در حدود ۶۲ر۰۰۰ متر مربع و در حدود ـ ۲۰ر۰۰۰ متر مربع احتیاج بکار بردرنگ آستری مجدد داردونیز سطح اسکلتهای فلزی که‌بایستی برس زده شده وباآب شسته شود ۷۴ر۰۰۰ مترمربع است و سطح دستگاهها برای‌شستشو و برس ۱۸ر۰۰۰ متر مربع است .

از شرکتهای ایرانی‌که آمادگی انجام این مناقصه را دارند خواهشمند است با مراجعه به پالایشگاه گازخانگیران و بازدید محلی ، پیشنهاد خودرابطور مقطوع در پاکت لاک‌ومهر شده‌تاروز چهار شنبه ۲۰ر۱ر۱۳۵۹ به امور پیمانها واقع درخیابان طالقانی روبروی سفارت‌امریکا شرکت ملی گاز ایران اطاق ۴۰۸ تحویل نمایند. توضیح آنکه پیمانکاربایستی کلیه‌وسائل اعم از داربست تلمبه ووسائل دیگر رادر اختیار داشته باشد . تامین غذاومسکن کارگران بعهده‌پیمانکار خواهد بود وتنها رنگ دراختیار پیمانکار قرار خواهد گرفت .

م‌الف ۱۸۶ ۱ـ۲

سرپرست جدید گروه ملی صنعتی فولادایران

با استعفای مدیران قبلی آرامش به گروه ملی صنعتی فولاد ایران باز گشته است

در پی چاپ نامه‌ای تحت عنوان «نقش عوامل علی رضائی در تشنجات گروه صنعتی فولاد ایران» مهندس علی‌محمدسرابی سرپرست‌ورئیس هیات‌مدیره گروه با ارسال توضیحی به روزنامه یادآور شد نویسندگان‌نامه از مدیران مستعفی‌گروه بوده‌اند و شخص وی هیچگونه نظری دراین زمینه‌برای چاپ در روزنامه نداشته‌است .

دربخشی از توضیح مهندس سرابی‌آمده است:

ـ اینجانب علی محمد سرابی‌بدین‌وسیله‌امضاء خودرا درذیل‌نامه مزبورتکذیب نمودمو مطالب مندرجه نظر شخصی مدیران مستعفی است که‌ذیل‌نامه‌را امضاء کرده‌اند.

اینجانب نه‌خود مبادرت به نشر چنین مطالبی نموده‌ام ونه‌به شخص ویا اشخاصی وکالت داده‌ام تا از طرف من به‌افراد گروه اتهاماتی واردنمایند.

ضمنا آقای عباس شاهوی درشماره ۱۶۱۰۰مورخ ۲۶ر۱۲ر۵۸ آن روزنامه بعنوان نایب رئیس گروه راجع به مشکلات گروه ملی صنعتی فولاد ایران اظهار نظر نموده‌اند درصورتیکه نامبرده از تاریخ ۷ر۱۲ر۵۸ باقبول استعفای وی‌ازطرف اینجانب‌هیچگونه‌سمتی درکارخانجات وشرکت های وابسته به‌گروه نداشته است.

جهت اطلاع‌باستحضار میرساندکه دفاتر مرکزی گروه از تاریخ ۲۷ر۱۲ر۵۸ باکناره گیری و قبول استعفای مدیران قبلی به‌روال گذشته شروع بکارنموده وآرامش واقعی رابدست آورده است.

علی‌محمد سرابی سرپرست و رئیس هیات مدیره گروه صنعتی فولادایران همچنین اسامی مدیرانی را که استعفای آنها مورد قبول‌قرار گرفته، بشرح زیردر اختیار روزنامه قرار داد:

۱ـ شاهوی مدیرعامل کارخانجات مفتول سازی ایران .
۲ـ مستوفی مدیرعامل کارخانجات پولاد سازی ایران.
۳ـ جهان‌بین مدیر امور مالی در اهواز
۴ـ رهبران مدیر فروش .
۵ـ کاظمی مدیر عامل کارخانجات صنایع فلزی ایران .
۶ـ محسنی‌مدیر امورمالی در مرکز و کفیل مدیریت.
۷ـ موسوی‌مدیر عامل کارخانجات نوردایران.
۸ـ سعید نجفی مدیرعامل کارخانجات ذوب‌شوش
۹ـ حسن نجفی معاون مدیرعامل کارخانجات مفتول سازی ایران.
۱۰ـ پوراستاد معاون مدیر عامل کارخانجات‌لوله سازی ایران .

آگهی شرکت سولزر ایران (سهامی خاص) ثبت شده بشماره ۲۲۱۵۳

برابر صورتجلسات مجمع عمومی عادی سالیانه و هیئت مدیره شرکت سولزر ایران (سهامی خاص) مورخ ۲۵ر۱۰ر۱۳۵۸ تغییرات زیر در شرکت صورت گرفت.

۱ـ ترازنامه و حساب سود و زیان سال مالی ۱۹۷۹ شرکت بتصویب رسید.

۲ـ آقایان دکتر یحیی‌زاده و فیروز سلیمی برای مدت یکسال بترتیب بعنوان بازرسان اصلی و علی‌البدل شرکت انتخاب شدند.

۳ـ کلیه آگهی‌های شرکت در روزنامه اطلاعات منتشر خواهد شد.

۴ـ دارندگان حق امضای شرکت‌بشرح زیر تعیین گردیدند.

الف‌ـ کلیه اسنادومدارک تعهدآور شرکت‌همچنین کلیه اسناد محضری و قرارداد ها بامضای تنهای آقای آلبرت ابرهارد خواهد رسید.

ب‌ـ کلیه چکها، سفته‌ها، بروات و همچنین کلیه برداشتها از حسابهای بانکی شرکت که مبلغ آنهادر هرمورد از مبلغ پنج میلیون ریال تجاوز ننمایدبامضای تنهای آقای آلبرت‌ابرهارد خواهد رسید.

ج‌ـ کلیه چکها، سفته‌ها، بروات و همچنین کلیه برداشتها از حساب بانکی شرکت که مبلغ آنها درهر مورد از پنج میلیون ریال تجاوز ننماید بامضای متفق آقای آلبرت ابرهارد (مدیر عامل) و یکی از اعضای هیئت مدیره خواهد رسید.

مدیر کل اداره ثبت شرکتها ومالکیت صنعتی

آگهی تصمیمات مجمع عمومی عادی سالیانه شرکت سهامی خاص لوکاس تندر ثبت شده بشماره ۱۷۵۶۹

باستناد صورتجلسه مجمع عمومی عادی سالیانه مورخ ۱۵ر۱۲ر۵۸ شرکت مزبور ۱ـ ترازنامه سال‌مالی شرکت از تاریخ ۱ر۵ر۵۷ لغایت ۳۱ر۴ر۵۸ شرکت به تصویب رسید ۲ـ آقایان اسدالله شیخ الاسلامی‌وناصر جعفرپور بموجب احکام شماره ۲۱۶۴۴۶ ـ ۵ر۱۲ر۵۸ و ۲۱۷۰۴۰ ـ ۱۲ر۱۲ر۵۸ صادره از طرف سازمان صنایع ملی ایران و بانک توسعه صنعتی و معدنی‌ایران بنمایندگی آقای محمد مهدی روحانی و آقایان‌ران‌چی هرلی‌وجی.آریگر بسمت اعضای هیئت مدیره شرکت انتخاب شدند ۳ـ آقای بهروز عراقی بسمت بازرس اصلی و آقای کمال دستاری بسمت بازرس علی‌البدل شرکت انتخاب گردیدند ۴ـ روزنامه اطلاعات جهت‌درج آگهی های شرکت تعیین شد ۵ـ بموجب صورتجلسه هیئت مدیره‌مورخ۱۵ر۱۲ر۵۸آقای اسدالله شیخ‌الاسلامی بسمت رئیس هیئت مدیره و آقای رونالد جی هرلی‌به عنوان نایب‌رئیس هیئت‌مدیره و آقای مهندس منوچهر شریفیان بعنوان‌مدیرعامل شرکت تعیین گردیدندو‌بمدیر عامل شرکت باتفاق یکی از اعضای هیئت مدیره اختیار داده شد تا چکهای تا مبلغ یکمیلیون ریال را از طرف شرکت امضاء نمایند و برای مبالغ بیشتر مصوبه‌هیئت مدیره لازم است به‌رئیس هیئت مدیره ویا نایب رئیس هیئت مدیره باتفاق آقای محمد مهدی روحانی جهت امضای اوراق سهام شرکت اختیار داده شد.

اداره ثبت شرکتها و موسسات غیرتجاری تهران

آگهی شرکت سهامی (خاص) پارک دیویس ثبت شده بشماره ۱۰۶۲۷

برابر صورتجلسه مجمع عمومی عادی سالیانه و هیئت مدیره شرکت سهامی (خاص) پارک دیویس‌مورخ ۸ر۲ر۱۳۵۸ تغییرات زیر در شرکت صورت گرفت.

۱ـ ترازنامه و حساب سود و زیان سال مالی منتهی به آخر نوامبر ۱۹۷۸ بتصویب رسید.

۲ـ آقایان اریل.ج.لاج‌ـ هکتور.ج.گراهام‌ـ جان سیمور گریفین و جورج پورتر برای مدت‌دوسال بسمت اعضای هیئت مدیره شرکت‌انتخاب شدند که آقای‌هکتور گراهام رئیس هیئت مدیره و آقای‌اریل.ج.لاج مدیرعامل و نایب رئیس هیئت مدیره میباشند.

۳ـ دارندگان حق امضای شرکت بشرح زیر تعیین شدند.

الف ـ کلیه اسناد و مدارک تعهدآور شرکت باید متفقا توسط دوعضو هیئت مدیره و یا توسط‌شخص یااشخاصی که از طرف‌هیئت مدیره تعیین میشودامضاء گردد.

ب‌ـ کلیه چکها ، سفته‌ها ، بروات و بطور کلی کلیه پرداختها از حسابهای بانکی‌شرکت باید متفقاتوسط دو نفر از آقایان: آ.گیبـ جورج پورتر ـ اریل.ج.لاج‌ـ سیمور گریفین ـ هکتور گراهام‌امضاء شود. درصورت غیبت یا معذوریت آقای سیمور گریفین آقای تقی میر احمدی میتواند از طرف ایشان امضاء نمایند.

۴ـ آقای نظام معتبر از موسسه‌پرایس واترهاوس بسمت بازرس اصلی و آقای جی.بی بروکز بسمت بازرس علی‌البدل برای مدت یکسال انتخاب شدند.

۵ـ کلیه آگهی های شرکت در روزنامه اطلاعات منتشر خواهد شد.

مدیر کل اداره ثبت شرکتها ومالکیت صنعتی

سئوال سندیکای مشترک کارکنان صنعت نفت از شورای انقلاب و وزیر نفت

سر نوشت سرمایه گذاری‌ایران در خط لوله نفتی اسرائیل چه شد؟

سندیکای مشترک کارکنان صنعت نفت ایران در آخرین شماره نشریه خود باطرح دوسئوال از مسئولین تقاضاکرده است به‌آنها پاسخ گویند .

۱ـ ایران در زمان شاه خائن مبلغ ۸۷۰ میلیون دلار
عین مطالبی که دراین نشریه چاپ شده بشرح زیراست:
ازطرف شرکت ملی نفت ایران در خط لوله نفتی «الیات ـ اشکولن» اسرائیل سرمایه گذاری کرده بود .

سندیکای مشترک خواهان آنست که شورای انقلاب و وزیر نفت برای کارکنان صنعت نفت روشن نمایند در این مورد چه اقدامی شده است ؟

این لوله نفتی ، دریای سرخ رابه مدیترانه از طریق اسرائیل مربوط می‌نماید و ایران در قبل از انقلاب ضمن تامین ۱۰ درصد نفت مصرفی اسرائیل از شرکت های نفتی خواسته بودکه نفت خود را بهاین لوله اتصال دهند .

۲ـ آیا خط لوله نفتی «سومه» که توسط مصر وبه وسیله کارشناسان آمریکائی و پول اعراب ازدریای سرخ به مدیترانه وصل شده است وبا استفاده از این خط لوله ، مصر و آمریکا و کمپانی های نفتی سود سرشاری به جیب می‌زنند هنوز مورد استفاده ایران هست یاخیر ، در صورت مثبت بودن جواب ،حال که مصر به انقلاب ایران پشت کرده است دولت بایستی هرگونه انتقال نفت ایران را از طریق این لوله ممنوع کند واین کار بسیار ساده و عملی است .

حاشیه‌یی برنقش صهیونیسم...

بقیه‌ازصفحه۴

۱۳۵۸ در قاهره و لوکسور مصر تشکیل شده بود) سه‌اثر تاریخی ایران (مجموعه تخت جمشید ـ مجموعه میدان‌نقش جهان اصفهان ـ معبد چغازنبیل در شوش) را جزومیراث های فرهنگی شناخته وزیر چنین عنوانی آنها را ثبت کرده‌اند و سه اثر تاریخی معاصر با مجموعه میدان نقش جهان یعنی ،سردرمهمانسرای عهد صفویه در کاشان ـمدرسه میرزا جعفر در مشهد ـ حمام خسروآقا در اصفهان‌که طی سالیان دراز دوران طاغوت پیوسته از طرف مقامات و اشخاص بیگانه به اهمیت آثار دینی وملی در معرض‌تهدید بود و براثر خود گذشتگی و کوشش‌مستمر متصدیان دلسوز باستان شناسی و تلاش های پی‌گیر انجمن آثار ملی به نحو اساسی وبا صرف هزینه زیاد تعمیر و نگهداری می گردند بدست همان‌گونه عوامل ولی در دوران انقلاب یکی پس‌از دیگری بدست خرابی سپرده و منهدم شد و داغ آنها رابر دل شیفتگان دین و معنویت وفرهنگ ایران نهادند اگر نام مرا ضمن نام گروهی زشت و زیبا زنده‌و مرده‌بعنوان شبکه مورد ذکر عنوان می‌کنندجای توقع و شگفتی نیست چه در میان نام های مذکور در مقاله آقای رشید کیخسروی کسانی را می شناسم که جز عشق به ایران وایمان به اسلام و معنویت وفرهنگ کشور فکر و ذکری ندارند .

و ماالله بغافل عماتعملون ـوالسلام علی من‌اتبع‌الهدی

سید محمد تقی مصطفوی

آگهی تغییرات در شرکت سهامی عام پارسوان ثبت شده بشماره ۲۰۱۴۳

برابر صورتجلسه مورخ۱۶ر۱۰ر۵۸ مجمع‌عمومی عادی سالیانه شرکت مذکور تصمیمات زیر اتخاذ شد ۱ـ آقای هادی اعتماد بسمت بازرس اصلی وموسسه حسابرسی دانا بسمت بازرس علی‌البدل شرکت انتخاب شدند ۲ـ روزنامه اطلاعات جهت درج‌آگهی های‌شرکت تعیین شد.

مدیر کل ثبت‌شرکتها و مالکیت صنعتی ـپرویزاحدی

آگهی کمپیران (شرکت سهامی خاص) ثبت شده بشماره ۱۶۳۷۱

برابر صورتجلسه مجمع عمومی عادی سالیانه کمپیران (شرکت سهامی خاص) مورخ ۱۷ر۱۱ر۵۸ تغییرات زیر در شرکت صورت گرفت.

۱ـ ترازنامه و حساب سود و زیان سال مالی منتهی به ۲۲ سپتامبر ۱۹۷۹ به تصویب رسید.

۲ـ اختیارات اعضای هیئت مدیره (آقایان ابدال بختیار ـ ژاک سولوبر ـادواردغزراپو و ـآلبرت‌فیشر‌ـ آلنری) تا ۳۱ شهریور ۱۹۶۰ تمدید گردید.

۳ـ آقای ایرج معتمدی و موسسه حسابرسی آرتوراندرسن برای مدت یکسال بسمت بازرسان اصلی و علی‌البدل شرکت انتخاب شدند.

۴ـ کلیه آگهی های شرکت در روزنامه اطلاعات منتشر خواهد شد.

مدیر کل اداره ثبت شرکتها ومالکیت صنعتی

آگهی تغییرات در شرکت سهامی خاص لابراتوارهای فارمکس ثبت شده بشماره ۹۱۴۹

برابر صورتجلسه مورخ ۲۴ر۹ر۵۸مجمع عمومی عادی بطور فوق‌العاده شرکت‌مذکور آقایان احمدنفیسی و دکتر علی دانشی و عبدالله داودی بسمت اعضاء هیئت مدیره انتخاب گردیدند که هیئت مدیره آقای‌احمد نفیسی را بسمت رئیس هیئت مدیره و آقای دکتر علی دانشی بسمت نایب رئیس هیئت مدیره و آقای عبدالله داودی بسمت مدیر عامل و عضو هیئت مدیره تعیین گردیدند و کلیه اسناد اعم از مالی و اداری به امضاء مدیر عامل و یکی از اعضاء هیئت مدیره با مهر شرکت معتبر خواهد بود .

اداره ثبت شرکتها و موسسات غیرتجاری تهران

آگهی تغییرات در شرکت آلموتکنیک سهامی خاص ثبت شده بشماره ۲۰۹۵۲

باستناد صورتجلسات مجمع عمومی عادی‌وهیئت مدیره مورخ ۱۰ر۷ر۵۸ شرکت مزبور ، ۱ـ آقایان مهندس محمد حسین‌علیمرادیان‌و هربرت لودویک‌گراف و آقای مهندس فرزین بعنوان اعضای هیئت مدیره‌برای مدت دوسال انتخاب شدند که آقای‌مهندس فرزین‌بسمت نایب رئیس هیئت مدیره و آقای مهندس محمد حسین علیمرادیان بعنوان مدیر عامل و آقای مهندس هربرت لودویک‌گراف بسمت نایب رئیس و مدیر امور مالی شرکت تعیین گردیدند ، ۲ـ خانم پروانه مشیری بعنوان بازرس اصلی و آقای بهروز برآغوش بسمت بازرس علی‌البدل شرکت انتخاب شدند ، ۳ـ روزنامه اطلاعات جهت درج آگهی های شرکت تعیین شد ،۴ـ کلیه‌اوراق بهادار و تعهدآور کماکان با امضاء مدیر عامل‌و یکی ازاعضای هیئت مدیره شرکت بهمراه مهر شرکت‌دارای اعتبار خواهد بود ، ۵ـ ترازنامه سال مالی شرکت‌به تصویب رسید.

اداره ثبت شرکتها و موسسات غیرتجاری تهران

آگهی انتخاب اعضای هیئت مدیره و دارندگان حق امضاء در شرکت پشمبافی جهان (سهامی عام) ثبت‌شده بشماره ۵۸۱۰

باستناد صورتجلسه مجمع عمومی عادی بطور فوق‌العاده مورخ ۵ر۱۲ر۱۳۵۸ شرکت مزبور۱ـ سازمان مالی گسترش مالکیت‌واحد های تولیدی آقایان‌زین‌الدین فرهمند ـ محمد علی غضنفر ـ احمد گرامیان و مهندس ابوالقاسم غضنفر برای مدت دوسال‌بسمت اعضای‌اصلی هیئت مدیره و آقای ضیاءالدین مدرسی برای مدت دو سال بعنوان عضو علی‌البدل هیئت مدیره انتخاب‌گردیدند ۲ـ بموجب‌صورتجلسه‌هیئت‌مدیره مورخ ۱۶ر۱۲ر۱۳۵۸ آقای زین‌الدین فرهمند بسمت رئیس هیئت مدیره وآقای فریدون نوری به نمایندگی از طرف‌سازمان مالی‌گسترش مالکیت واحد های تولیدی بسمت نایب رئیس و آقای محمد علی غضنفر بسمت مدیر عامل شرکت تعیین‌شدند واختیارات مدیر عامل بشرح مندرج در صورتجلسه‌می‌باشد ضمنا: حق امضاء در شرکت بشرح زیر خواهد بود کلیه اوراق و. اسناد تعهدآور شرکت از قبیل‌چکها و سفته‌ها و بروات و قراردادها و اعتبارات اسنادی و غیره بامضای مدیر عامل باتفاق یکی از اعضای‌هیئت مدیره خواهد رسید و درغیاب مدیر عامل وکیل اوکه یکی دیگر از اعضای هیئت مدیره میباشد به اتفاق یکی از اعضای هیئت مدیره خواهند بود.

اداره ثبت شرکتها و موسسات غیرتجاری تهران