اطلاعات

چاپ دوم — ۱۶ صفحه

تکشماره ۲۰ ریال

یکشنبه هشتم آذرماه ۱۳۶۰ دوم صفر ۱۴۰۲ شماره ۱۶۵۸۸

در پایان جلسه شورایعالی دفاع ، توسط رئیس مجلس

آمادگی ایران برای جوابگویی به مانور نظامی امریکا و انگلیس در خلیج فارس اعلام شد

★ طبق راهنمائیهای امام به نیروی هوایی اجازه بمباران شهرهای عراق داده نشد

امیدواریم بزودی خبر های خوبی ازجبهه‌هاداشته باشیم

★ پولهایی که درزمان رژیم گذشته بابت‌خرید اسلحه به رژیم صهیونیستی پرداخت شده بود را پس میگیریم بقیه‌در صفحه۲

امام خمینی در دیدار باداستان کل انقلاب، امام‌جمعه‌وعلمای تبریز:

روحانیون حالا هم باید کارها را با مشورت یکدیگر ادامه دهند

در صفحه۲

تبصره‌سری طرح فهد برای خلع سلاح فلسطینی‌ها فاش شد

شکست‌طرح‌فهد، کنفرانس سران‌بازار مشترک‌اروپا را با شکست روبرو کرد

در صفحه ۱۶

آتشبارهای ایران تأسیسات نظامی ونفتی عراق دربندرفاو رابه آتش کشیدند

یك ناوچه جنگی عراق غرق شد

در صفحه ۱۴

اطلاعات برای اولین بار منتشر میکند

گزارش لحظه به لحظه از «عملیات مروارید» وبزرگترین نبرد دریائی خلیج فارس

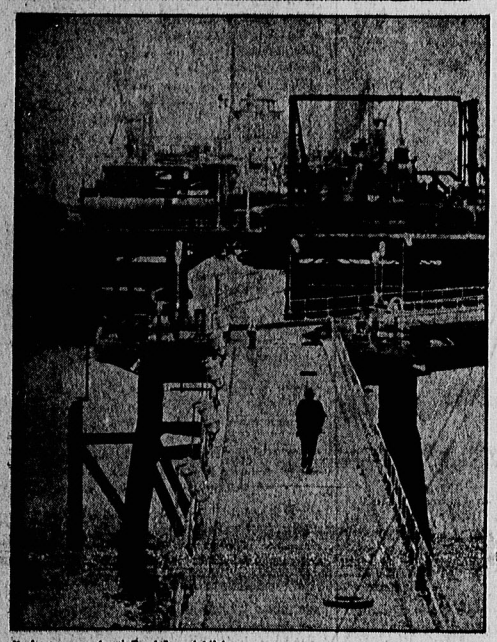

رزمندگان پرتوان نیروی‌دریایی‌در روز هفتم آذرماه۵۹درحمله‌ای وسیع ودلاورانه توانستند اسکله عظیم «البکر» عراق‌را تسخیروسپس‌منتظر کنند.

عکس که بطور اختصاصی در اختیار «اطلاعات» قرار گرفته است، چند لحظه قبل‌از عملیات انفجار اسکله عظیم «البکر» ویک رزمنده نیروی دریایی ایران‌را نشان می‌دهد که درحال پیشروی برروی‌اسکله برای‌انجام عملیات انفجار اسکله است.

در صفحات ۵-۷ و ۱۰

نماز وحدت درمحل انفجار بمب در خیابان ولی عصر تهران برگزارشد

عکسهای استثنایی اطلاعات از محل انفجار بمب

فیروز کر محل بمبگذاری منافقین امریکایی در خیابان ولی عصر تهران برمراسم با شکوه نماز وحدت باشرکت حاکم شرع و دادستان‌دادگاه انقلاب تهران برگزارشد.

درصفحه ۱۵

بزرگداشت شهادت «مدرس» پس‌فردا برگزار میشود

ممیزی جدید کلیه اماکن مسکونی،عمومی و دولتی تهران ازسوی شهرداری آغازشد

درصفحه۴

جهادسازندگی مازندران خواستار ادامهٔ خرید برنج توسط دولت شد

کنترل برامر توزیع برنج به نابودی پایه‌اهای اقتصادی ضد انقلاب داخلی منجرخواهدشد

در صفحه۱۰

۶۷۰۰ هکتارزمین به‌روستائیان نقده وپیرانشهرواگذارشد

درصفحه۴

ادامه سمینار هماهنگی سیاسی ایدئولوژیك در وزارت دفاع

سمینار هماهنگی سیاسی ایدئولوژیک در سطح وزارت دفاع و موسسات تابعه که صبح دیروز باحضور سرهنگ سلیمی وزیر دفاع گشایش یافت امروزنیزبکار خود ادامه داد .

در مراسم گشایش این سمینار حجت‌الاسلام‌صفائی رئیس اداره سیاسی‌ایدئولوژیک ارتش جمهوری‌اسلامی ایران وحجت‌الاسلام ابوترابی‌مدیرسیاسی ایدئولوژیک وزارت دفاع و مسئولان بخش‌های سیاسی ایدئولوژیک وزارت دفاع و موسسات تابعه حضور داشتندو سمینار با تلاوت آیاتی از قرآن مجید و با پیام آیت‌الله مشکینی آغاز شد . این سمینار مدت یک هفته ادامه خواهد داشت .

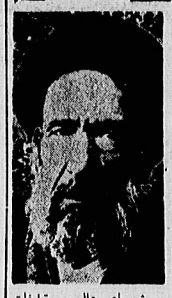

شورای عالی تبلیغات اسلامی در رابطه با بزرگداشت سالگرد شهادت شهید مدرس اطلاعیه‌ای‌بدین شرح انتشار داد :

بسم‌الله الرحمن‌الرحیم ـ دهم آذر ماه سالگرد شهادت یکی ازاسطوره های‌پایداری و مقاومت است . مبارزی سازش ناپذیر که در مکتب شهادت‌درس عشق‌وجانبازی آموخت و لحظه‌ای درمقابل استبداد رضاخان‌قدر آزپای ننشست . به منظور بزرگداشت شهادت سید حسن مدرس در مجلسی کسماعت ۳ بعد از ظهر روز سه‌شنبه دهم آذر ماه جاری درمدرسه عالی شهید مطهری با پیام رئیس جمهور حجت‌الاسلام والمسلمین سید علی‌خامنه‌ای برگزار میشود یاد این‌فقیه مجاهد را زنده میداریم .

ملاقات سفیر ایتالیا با معاون وزیر صنایع

سفیر ایتالیا در جمهوری اسلامی ایران صبح دیروز با مهندس هاتونت فام، معاون طرح و برنامه‌ریزی وزارت صنایع ، ملاقات‌و گفتگوکرد.

دراین دیدار ابتدا سفیر ایتالیا تمایل دولت متبوع‌خود را در زمینه‌همکاریهای‌دوجانبه صنعتی بخصوص در تراکتور سازی و خودروهای سواری با جمهوری اسلامی‌ایران‌اعلام کرد.

آنگاه مهندس‌هاتونت‌ضایعات تشکر، احداف‌جمهوری‌اسلامی ایران را در ارتقاءاماسیاستهای صنعتی پرشمرد و علاقه جمهوری اسلامی ایران را برای همکاری دوجانبه‌باتمامی کشورهائی که‌انقلاب‌اسلامی ایران احترام میگذاردو قصد نجاو زبه‌حقوق‌ملتهای‌مستضعف جهان را ندارند اعلام کرد.

براساس موافقتنامه‌ای بین‌روسای جمهوری چاد ، کنیاو رئیس سازمان وحدت افریقا

نیروهای افریقایی حافظ صلح درچاد مستقرمیشوند

درصفحه۱۶

انفجار نارنجك در اتومبیل امام ـ جمعه پاوه ، ۳ نفر را مجروح کرد

کرمانشاه ـ خبرنگار اطلاعات

براثر انفجار نارنجک در اتومبیل امام جمعه‌پاوه، سه نفر مجروح شدند .

ساعت ۷و ۲۰ دقیقه صبح پنجشنبه گذشته ، یک نارنجک که در اتومبیل سواری ملاقادر قادری امام‌جمعه پاوه کار گذاشته شده بود ، منفجر شد و براثر این انفجار ، راننده اتومبیل و دوتن از پاسداران‌نگهبان منزل امام جمعه پاوه مجروح شدند ، اما خوشبختانه به ایشان آسیبی نرسید .

انفجار زمانی روی داد که اتومبیل در مقابل‌منزل امام جمعه پاوه ، برای حرکت آماده میشد .

حجت‌الاسلام ناظم‌زاده رئیس دادگاه ویژه امور صنفی تهران

بررسی آئین‌نامه تشکیل دادسرا و دادگاه امور صنفی در سراسر کشور شروع شد

بررسی آئین‌نامه پیشنهادی دادگاه انقلاب اسلامی ویژه امور صنفی تهران برای تشکیل دادسراها و دادگاههای انقلاب اسلامی ویژه امور صنفی در سطح کشور، در شورایعالی قضائی آغاز شد تاپس از طی‌مراحل قانونی بصورت آئین‌نامه قانونی درسطح کشور بمورداجراء گذاشته شود.

حجت‌الاسلام ناظم‌زاده رئیس دادگاه انقلاب اسلامی ویژه امور صنفی تهران در مراسم نماز جمعه قم طی سخنانی اظهار داشت : برای تحقق اصل ۴۴قانون اساسی بایستی دادگاهها و دادسراهای امور صنفی در اقصی نقاط کشور دایر گردوتاجلوی احتکار، گرانفروشی واجحاف بمصرف کنندگان گرفته شود .

در پی اظهارات حجت‌الاسلام ناظم‌زاده رئیس دادگاه انقلاب اسلامی ویژه امور صنفی تهران در مراسم نماز جمعه قم، ایشان طی تماس تلفنی به خبرنگار اطلاعات گفت: در این زمینه از سوی این دادگاه آئین‌نامه‌ای در ۵۲ ماده تنظیم وبه شورایعالی قضائی ارائه شده‌است و هم‌اکنون این آئین‌نامه در شورایعالی قضائی تحت بررسی قرار گرفته است و انشاءالله در آینده پس ازطی مراحل قانونی «تصویب شورایعالی قضائی‌ومجلس‌شورای اسلامی» بصورت آئین‌نامه قانونی درسطح کشوربرسرحله اجراء گذاشته خواهد شد.

حجت‌الاسلام ناظم‌زاده در پاسخ این سئوال خبرنگار ما که برای تشکیل دادسرا و دادگاههای امور صنفی ،در سطح کشور از نظر حکام شرع، دادستان و سایر پرسنل کمبودی مشاهده نمیشود گفت : البته در این زمینه باکمبود دادستان و حاکم شرع مواجه هستیم‌ولی با تصویب این آئین‌نامه در مرحله اول سعی میشودابتدا فقط در مراکز استانها دادسراها و دادگاههای ویژه امور صنفی دایر شود .

سخن روز

خانه تیمی اول ۴۰۰ تخته عضو، خانه تیمی دوم ۵ هزار کیلو و خانه تیمی سوم...؟!

سخن از تروریستهای اقتصادی بود . وقتی بنا شد کسی یا کسانی «تروریست» باشند و بهمین دلیل «محارب» و نیز وقتی (چنانکه گفتیم و می‌بینیم) آقایان تروریستهای اقتصادی هم بمقتضای تروریست بودنشان «خانه تیمی» و «مغیفگاه و انبار احتکار دارند ، (بقول‌اهل علم به دلیل‌و حدت ملاک یا تنقیح‌مناط) مبارزه با آنان و کشف خانه‌های‌اختفاء و احتکار آنان نیز مثل مبارزه با دیگر تروریستها واجب و بلکه در این شرایط واجب‌است.

کشف خانه‌های تیمی اقتصادی واجب است و به همان دلیل فوق‌الذکر مجاسوسی برای کشف این خانه‌ها نیز واجب .

اکنون که مسائل پیچیده نظامی با نظارت و همت تودهای مردم و سازمان اطلاعاتی میلیونی ملت بدین سادگی حل میشود و خانه‌های تیمی‌یی که رژیم‌های نیرومند جهان‌با همه ابزار و ادوات و تخصص‌هایشان بزحمت می‌توانند کشف کنند اینجا در ایران اسلامی با قدرت مردم و جاسوسی انقلابی و ضروری آنان چنین راحت و سریع و گسترده کشف میشوند ، چرا مسائل‌اقتصادی و پیچیدگیهای آن با حضور همین مردم حل نشود ؟ چرا در اهمیت و تاثیر عظیم نظارت و دخالت و جاسوسی آنان برای کشف خانه‌های‌تیمی تروریستهای اقتصادی تردید کنیم ؟ درست است کمدرمرصه اقتصاد می‌بایست الزاما برنامه‌ریزی کرد و با برنامه و حساب و کتاب پیش رفت ، اما اگر این برنامه‌ریزی متکی بر توده‌ها و بسیج توده‌ها نباشد شکست خورده یا به انحرافی‌می‌کشد.

نیروهای مردمی بهترین نیرو و موثرترین عامل برای کشف خانه‌های تیمی احتکار و انحصارو اختفاء سرمایه‌داران ضد انقلابند . برای اینکه به گوشه‌ای از نقش تعیین کننده آنان در این امرمهم از یکطرف و نیز بوسعت و عمق‌فاجعه (تاهتوتاژ محتکرین و تروریستهای اقتصادی) از طرف دیگر پی ببریم بی‌مناسبت نیست بلکه ضروری است که موارد‌چند از کشف خانه‌های تیمی ثابت و سیار محتکرین را بعنوان شاهدی بر مدعای خویش و تذکر دوباره‌ای برای دیگران بویژه مسئولین آگاه و دلسوز کشور عرضه کنیم .

بعنوان مقدمه باید اشاره کرد به یکی از کشفیات همین چند روز پیش . دقت کنید . بیش از چهارصد تخته قالی نفیس در زمان و مکان واحد کشف شد ! مامورین شهربانی در یکی از محلات تهران یک منزل مسکونی را تفتیش می‌کنند و می‌بینند که چهارصد تخته قالی نفیس بطرز ماهرانه‌ای در ۶۰ محل زیر کیسه‌های سیب‌زمینی ! پنهان گرده‌اند .

فکر می‌کنید قیمت این تخته قالیها چقدر بوده است ؟ یکی از آنها را بعلت نفیس بودن و قدمت و ارزش فوق‌العاده نمیتوانند قیمتگذاری کنند ! و از اینکه بگذریم ارزش بقیه قالی‌ها را تا یک میلیارد ریال (صد میلیون‌تومان) برآورد می‌کنند ! کله آدمهایی از قبیل ما و شمابایدهم سوت کشد ! ما حتی شمارش این مقدار پول را هم بلد نیستیم ، این فرشها را با این قیمت هنگفت میخواستاند چه کنند ؟ قرار این بوده است که فرشهای مزبور از طریق بندرلنگه و راه دریایی به کشورهای آسیای جنوب شرقی حمل شود .

آیا می‌توان کشف این خانه تیمی اقتصادی و به تعبیر بهتر ضد اقتصادی و ضد انقلابی را کشف یک خانه در یک

در صفحه ۲

نرخ انواع برنج داخلی اعلام شد

از سوی روابط عمومی وزارت‌بازرگانی نحوه‌توزیع برنج ایرانی و قیمت‌انواع مختلف آن طی اطلاعیه‌ای اعلام شد . متن اطلاعیه‌این شرح است :

بسمه تعالی- بهای‌فروش انواع برنجهای داخلی‌جهت مصرف کنندگان در سراسر کشور به‌استثنای استان‌های گیلان و مازندران به این شرح تعیین میشود :

۱- برنج حسنی و قریب گیلان هرکیلو ۱۵۵ ریال.

۲- برنج صدری درجه۳ وپی‌نام گیلان هر کیلو ۱۸۵ ریال .

۳- برنج مصباح و آمل مازندران هر کیلو ۱۸۵ ریال .

۴- برنج صدری درجه۲ گیلان و صدری رشتی و طارم مازندران هر کیلو ۱۹۰ ریال .

۵- برنج‌صدری درجه‌یک گیلان هر کیلو ۲۰۰ ریال.

۶- برنج صدری درجه ممتاز گیلان هر کیلو ۲۱۰ ریال .

لازم بیادآوری است که کلیه فروشندگان ملزم به نصب فهرست قیمت ها در معرض‌دیدخریدارازوهمچنین اعلام نوع برنج موردعرضه بوده و در صورت تخلفو گرانفروشی به دادگاه های ویژه امور صنفی معرفی خواهند شد .

ضمنا توزیع‌برنج زیرنظر شوراهای مساجدو یاشورا های محلی با کارت نفت یا دفترچه براساس هرخانواده ۱۰ کیلو بوده و تحویل مجددبرنج به عاملین توزیع منوط به تائید فروش‌عادلانه و صحیح آن توسط شورا های یاد شده خواهد بود. از عموم هموطنان عزیز انتظارمیرود،که نهایت‌همکاری را در جهت توزیع صحیح وسریع برنج مبذول داشته ودرصورت مشاهده‌هرگونه نارسائی و تخلف ، مراتب را در تهران به تلفن های شرکت گسترش خدمات بازرگانی و فرشهرستان ها به دادگاه های مذکور و ادارات کل بازرگانی اعلام کنند .

در دیدار شورای مرکزی جهاد سازندگی

رئیس جمهوری از زحمات اعضای جهاد سازندگی قدردانی کرد

صبح دیروز اعضای شورای مرکزی جهاد سازندگی با حجت‌الاسلام خامنه‌ای ریاست جمهوری دیدار و گفتگو کردند . در این دیدار ضمن بررسی عملکرد ونقطه‌نظرات‌و برنامه های جهادسازندگی مشکلات این نهاد مطرح‌شد حجت‌الاسلام خامنه‌ای رهنمود های لازم را دادند. حجت‌الاسلام خامنه‌ای در این دیدار ضمن قدردانی از زحمات اعضای جهاد سازندگی در حل مشکلات کشور، بر استقلال و نظم بیشتر در این نهاد و همچنین تکیه برمبانی مکتب ونیروهای خط امام تاکید نموده و اهمیت هماهنگی میان نهاد های انقلاب و ارگانهای دولتی را متذکرشدند.

بسمه تعالی

اطلاعیه

بنیاد مستضعفان

فروش فوق‌العاده

واحد فروش بنیاد انواع البسه پوست وچرم طبیعی ازقبیل پالتو ، کلاه، کاپشن و پوست نعت خود را بمدت ۶ روز از تاریخ ۶۰/۹/۷ ازساعت ۹ صبح تا ۱۲ و ۱ تا۵ بعدازظهر بفروش میرساند.

رعایت حجاب اسلامی برای خواهران الزامی است. ضمنا حاصل فروش صرف ایجاد دهدزار واحد مسکونی در مناطق جنگزده خواهد شد.

آدرس : درب غربی نمایشگاه‌های بین‌المللی ـ جنب لونا پارک

فروشگاه نمایشگاه

تحفه

عرضه کننده لوازم زندگی افتتاح شد خیابان آیت‌الله طالقانی نبش فرصت

نیازمندیهای اطلاعات تلفنی اگهی میپذیرد

۳۱۱۰۷۱-۸۳

گاز

آسوده خاطر باشید؟

معرفی شرکت‌های مجاز توسط شرکت ملی گاز امروز در صفحه چهارم

۱۰ تن از اعضاء گروهکها در ۳ شهر اعدام شدند

بروابط معوض دادستانی کل انقلاب طی اطلاعیه‌ای اعلام کرد: «۱۰ تن از عوامل خرابکار گروهک پاکباخته اقدام علیه جمهوری اسلامی به نام «حزب دموکرات کردستان ایران» در شهرهای همدان، مشهد و بخش مبارکه در روز ۱۰ آذر به جرم محاربه اعدام شدند. ضمن تبریک این اقدام به مردم ایران ۱۲ آذر به مرحله اجرا درآمد.

اسامی محکومین بشرح زیر است:

در تهران قسر

۱ـ مدرسه بنیاد شهید چاپ فرزاد علی اهل آمل ۲ـ پرستیان فرزند رضا ۳ـ قم ستار علی اهل آمل ۴ـ محمدعلی حسینیان فرزند رضا ۵ـ محمود پاکباز اهل تکابنی ۶ـ حاج حاج خانی فرزند رضا اهل پاکدشت ۷ـ رحیم شاهنازی فرزند اکبر اهل تکابنی ۸ـ علی اول از طرابزان اهل تکابنی ۹ـ پنجم از طرابزان اهل تکابنی ۱۰ـ فرزند شاهنازی اهل تکابنی.

اسامی محکومین شهرستانی است:

در همدان

۱ـ مدرسه بنیاد شهید چاپ فرزاد علی اهل آمل ۲ـ پرستیان فرزند رضا ۳ـ قم ستار علی اهل آمل ۴ـ محمدعلی حسینیان فرزند رضا ۵ـ محمود پاکباز اهل تکابنی ۶ـ حاج حاج خانی فرزند رضا اهل پاکدشت ۷ـ رحیم شاهنازی فرزند اکبر اهل تکابنی ۸ـ علی اول از طرابزان اهل تکابنی ۹ـ پنجم از طرابزان اهل تکابنی ۱۰ـ فرزند شاهنازی اهل تکابنی.

در مشهد

۱ـ مدرسه بنیاد شهید چاپ فرزاد علی اهل آمل ۲ـ پرستیان فرزند رضا ۳ـ قم ستار علی اهل آمل ۴ـ محمدعلی حسینیان فرزند رضا ۵ـ محمود پاکباز اهل تکابنی ۶ـ حاج حاج خانی فرزند رضا اهل پاکدشت ۷ـ رحیم شاهنازی فرزند اکبر اهل تکابنی ۸ـ علی اول از طرابزان اهل تکابنی ۹ـ پنجم از طرابزان اهل تکابنی ۱۰ـ فرزند شاهنازی اهل تکابنی.

در بخش مبارکه

۱ـ مدرسه بنیاد شهید چاپ فرزاد علی اهل آمل ۲ـ پرستیان فرزند رضا ۳ـ قم ستار علی اهل آمل ۴ـ محمدعلی حسینیان فرزند رضا ۵ـ محمود پاکباز اهل تکابنی ۶ـ حاج حاج خانی فرزند رضا اهل پاکدشت ۷ـ رحیم شاهنازی فرزند اکبر اهل تکابنی ۸ـ علی اول از طرابزان اهل تکابنی ۹ـ پنجم از طرابزان اهل تکابنی ۱۰ـ فرزند شاهنازی اهل تکابنی.

در قائم شهر

مدرسه بنیاد شهید چاپ فرزاد علی اهل آمل ۲ـ پرستیان فرزند رضا ۳ـ قم ستار علی اهل آمل ۴ـ محمدعلی حسینیان فرزند رضا ۵ـ محمود پاکباز اهل تکابنی ۶ـ حاج حاج خانی فرزند رضا اهل پاکدشت ۷ـ رحیم شاهنازی فرزند اکبر اهل تکابنی ۸ـ علی اول از طرابزان اهل تکابنی ۹ـ پنجم از طرابزان اهل تکابنی ۱۰ـ فرزند شاهنازی اهل تکابنی.

اسامی محکومین بشرح زیر است:

در قائم شهر

مدرسه بنیاد شهید چاپ فرزاد علی اهل آمل ۲ـ پرستیان فرزند رضا ۳ـ قم ستار علی اهل آمل ۴ـ محمدعلی حسینیان فرزند رضا ۵ـ محمود پاکباز اهل تکابنی ۶ـ حاج حاج خانی فرزند رضا اهل پاکدشت ۷ـ رحیم شاهنازی فرزند اکبر اهل تکابنی ۸ـ علی اول از طرابزان اهل تکابنی ۹ـ پنجم از طرابزان اهل تکابنی ۱۰ـ فرزند شاهنازی اهل تکابنی.

نظر دادستان کل کشور درباره مسایل مهم قضایی

آیت‌الله ربانی املشی دادستان کل کشور در مصاحبه‌ای با مجله پیام انقلاب تلاشهای خود را در رابطه با پلیس قضائی کشور و روسای دادگاهها در جمهوری اسلامی و انقلاب به ماجرای دادستانی کل انقلاب تشریح کرد که قسمتهایی از این مصاحبه از نظر کایهان می‌گذرد.

از مدتها قبل درصدد تشکیل پلیس قضائی بودیم و مقدمات را تاحدود زیادی فراهم کرده بودیم ناسازمانهای انقلاب قانونی شدند یعنی مجلس یک مرتبه پاسخ انقلابی داشتیم که کمیتی صدر ذیر ما با اشکال مواجه شدیم. یعنی اینها اشکال کردند که این مطلب هزینه می‌بردارد. و چون چنین است باید مجددا در مجلس شورای اسلامی رسیدگی و تصویب شود. در صورتی که شورای انقلاب آن را تصویب کرده بود. که در این صورت اشکالی نداشت. ولی اینها صاحبانی هستند که می‌گویند که دستگیرشان بلیس قضائی بودیم اینها را بازداشت می‌کردند که دستگیرشان بلیس قضائی بود. پس از دستگیری اینها با بازداشت می‌فرستند و وسایل ما برای رسیدگی به کارایشان محدود است. سعی می‌کنیم هرچه بیشترتوانم تعدادبیشتری را اضافه بکنیم و تعداد بیشتری که برای رسیدگی به این امر اقدام می‌کنیم. در صورتی که شورای انقلاب آن را خود گذشتگی شناخته است که یک کار بزرگی از برادران می‌کنند. اینها شاید بیش ازسالی چهار ساعت در شبانه روز خواب نداشته باشند. و خیلی از برنامه‌ها که در مجلس تصویب شد. ولی چون از زندگیها گذشته و مشغول رسیدگی به این امر بودیم. و مقدمات آنها را فراهم کرده بودیم. اقدام کردیم که در مجلس تصویب شد. ولی استخدام کردیم. برای نوبت دوم نیز ۲۰۰ نفر در صف قضائی مستقر شدند و ترتیب بسیاری از کارها را فراهم ساختند. و ما بیشتر به این کارها رسیدگی نمائیم. این نتیجه عمل خود گروهکهاست زیرا ما را وادار انجام همه مواجه ساختند. و ما بیشتر به عمل نداریم جوانان عامل و باطل در این گروهکها بودند و بعد خود آنها کردند. ما مقابلهایم رسیدگی کنیم برای اینکه می‌خواهم قضاوتها گمراه نشوند. و ما در اینجا در مقابل هر چه

استاندار کرمان :

درمناطق آسیب دیده بجز شهر کرمان ۷هزارواحدمسکونی، ایجادخواهدشد

کرمان- آقای میلانیسین سلوه استاندار کرمان بعد از بازدید از مناطق زلزله زده شهرستان جیرفت و بم در کرمان با خبرنگار ما گفت: در مناطق زلزله زده جدید بم و جیرفت و بم بدیده بازدید کردم و با مردم صحبت کردم و از نزدیک با مشکلات آنها آشنا شدم.

وی گفت: در مناطق زلزله زده بم و جیرفت و بم و بخش رودبار و بخش بلوچ که بازدید کردم بحمدالله خوشبختانه تلفات انسانی بسیار کم است و تلفات انسانی در شهر کرمان بسیار بیشتر است و در شهر کرمان تلفات انسانی بیشتر بود و در شهر بم و جیرفت و بخش رودبار و بخش بلوچ تلفات انسانی کمتر است.

استاندار کرمان در مورد هدفهای سمینار استانداران کرمان گفت: در این سمینار سالانه استانداری و فرمانداری مطرح شد. ودر دیداری که با امام داشتیم امام امر کاملا توجه به استانداران به بازسازیها داشتند و همکاری و همفکری را داشته باشند.

آقای سلوه در زمینه تفاهم و همکاری نیروهای انقلابی استانداری و نیروهای مسلح گفت: در این سمینار سالانه استانداری و فرمانداری مطرح شد. ودر دیداری که با امام داشتیم امام امر کاملا توجه به استانداران به بازسازیها داشتند و همکاری و همفکری را داشته باشند.

آقای سلوه در زمینه تفاهم و همکاری نیروهای انقلابی استانداری و نیروهای مسلح گفت: در این سمینار سالانه استانداری و فرمانداری مطرح شد. ودر دیداری که با امام داشتیم امام امر کاملا توجه به استانداران به بازسازیها داشتند و همکاری و همفکری را داشته باشند.

استاندار کرمان در مورد هدفهای سمینار استانداران

آتشبارهای ایران تأسیسات نظامی و نفتی عراق در بندر فاو را به آتش کشیدند

روابط عمومی سپاه پاسداران انقلاب اسلامی مرکز طی گزارشی اعلام کرد در عملیات جلد یک سپاه پاسداران و جهاد سازندگی در ۲۵ آذر از ۱۰ محور به جبهه های جنوب حمله کرده و چندین دسته قشون و دفاتر زیادی سلاح و مهمات یک تیپ ذره‌ای ۷ و ۱۲ لشکر سلاح اغراض نیز بدست آمده‌اند.

بنقل از خبرگزاری جمهوری ۲

جمعیتی از نگهداری و تامین پرسنل ارتش کارآمد و دلسوز به حال جامعه و انقلاب می تواند بها ضربه بزند

حجت الاسلام صافی رئیس سیاسی ایدئولوژیک ارتش:

در کشور ما انقلاب قدمت است نه کودتا

سخنران بعدی این جلسه حجت الاسلام صافی رئیس اداره سیاسی ـ ایدئولوژیک ستاد بزرگ ارتش جمهوری اسلامی ایران بود که طی سخنانی گفت: در کشور ما انقلاب قدمت است نه کودتا و انقلاب آن است که در جامعه ما بوجود آمده است و ما شاهد آن بوده‌ایم. انقلاب ایران انقلاب فرهنگی است و در پی آن جامعه ما بسوی فرهنگ اسلامی حرکت کرده و در این حرکت ارتش جمهوری اسلامی ایران نقش بسیار مهمی را بازی کرده است. ارتش جمهوری اسلامی ایران در مرزهای بیکران دریائی، هوائی و زمینی با دشمن متجاوز و متعدی بعثی و صدامی در حال جنگ

چگونه ایران در بزرگترین جنگ دریائی بخش عمده‌ای از نیروی دریائی عراق را منهدم کرد

گزارش لحظه به لحظه از «عملیات مروارید» و بزرگترین نبرد دریائی خلیج فارس

گفتگو از پیروز صادقی

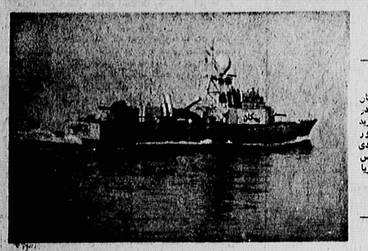

ناوچه موشک‌انداز پیکان که در روز ۷ آذرماه ۵۹ در نبردی تاریخی، حماسه‌ها آفرید و بیش از ۱۰ واحد شناور دشمن از جمله تعدادی ناوچه‌های موشک‌انداز کلاس «اوزا»ی دشمن را به قعر دریا فرستاد.

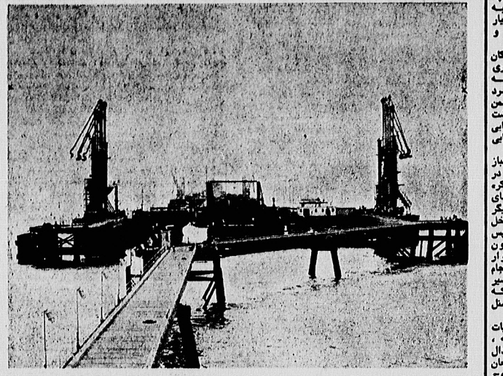

سکوی نفتی عظیم «البکر» عراق که توسط دلاوران جانباز نیروی دریائی جمهوری اسلامی ایران منهدم شد. (عکس اختصاصی اطلاعات در روز شروع عملیات گرفته‌شد)

در آغاز جنگ تحمیلی رژیم مزدور عراق به جمهوری اسلامی ایران، در روز ۲ آذر ماه سال ۱۳۵۹ جانبازان دلاور و دریادل نیروی دریایی جمهوری اسلامی ایران در عملیات فریبنده پر سینه آبهای بیکران خلیج فارس، حماسه آفریدند و در نبردی رویاروی با مزدوران صدامی با انهدام ۱۱ واحد سطحی دشمن از جمله تعدادی از زنانوهای های موشک‌انداز کلاس «اوزا»ی دشمن را منهدم کردند.

در این عملیات که ۱۳ فروند هواپیمای میگ دشمن توسط عقابان تیزپرواز نیروی هوائی و یگان های نیروی دریایی ارتش جمهوری گردید ناوچه قهرمان پیکان بمباران وارد کردن ضربات کوبنده بر واحد های دریایی دشمن وحماسه آفرینی های بسیار با رزمندگان سلحشورش موجه اصابت قرار گرفت و لطمات بسیار دید.

دراین روز، حماسه آفرینان قهرمان ناوچه پیکان ودیگر رزمندگان شجاع نیروی دریایی جمهوری اسلامی ایران با وارد نمودن ضربات سنگین به نیروی دریایی دشمن پیروزی درخشانی در نبرد برعمه دریا بدست آوردند و بر واحد های دریایی دشمن را منهدم کردند. واین روز نیز به پاس گرامیداشت مقاتکاریها و جانبازیهای پرسنل قهرمان نیروی دریایی بر کسب این پیروزی عظیم بنام روز نیروی دریایی ارتش جمهوری اسلامی ایران نامگذاری گردید.

نامورسوران سرنوشت یکی از دلاوران جانباز نیروی دریایی ارتش جمهوری اسلامی ایران که در عملیات تسخیر و انهدام اسکله نفتی عظیم «البکر» عراق، شرکت داشت و دریی اسناد موشک های مزدوران بعثی به ناوچه قهرمان پیکان همراه با دیگر جانبازان شجاع آن ناوچه از عرشه ناوچه به داخل دریا پرت شد، از جمله معدود افرادی است که پس از ساعتها تلاش و استقامت برپیشه آبهای بیکران خلیج‌فارس بالاخره بوسیله هلیکوپتر گشتی‌شورای و دیگر تجهیزات و پنجه نرم کردن و سرانجام توانستن جدتن از سرنشینان ناوچه پیکان و یکی‌سیر عراقی را نجات دهد و خود آخرین فردی بود که پس‌از دهها ساعت سرگردانی در دریا توسط پرسنل دلاور هوادرپای نیروی دریایی از آب گرفته شد. لحظه به لحظه ازوقایع که هنگام اجرای عملیات موارید و انهدام اسکله البکر، بازگشت به ناوچه، اصابت موشکها به ناوچه پیکان و لحظات جدال مرگ و زندگی که در پنجم آذرماه ۵۹ برای مدافعان دلاور انقلاب اسلامی گذشته است، تعاناتگر روح سالخوردی، شجاعت و استقامت و پایداری رزمندگان سرزمین انقلاب اسلامی که باهم از زبان نامورسوران فرستوت میخوانیم.

بسم‌الله‌الرحمن الرحیم . من نامورسوران فرماندهی قاعس سرنوشت سال گذشته در عملیات نیروی دریائی جمهوری اسلامی ایران، علیه مزدوران عراقی شرکت کردم از جمله این عملیات، عملیات مروارید ویپکان‌ورد کمالی آن که به انهدام یک پالایشگاه نفتی در دریائی منجر شد، «گودمای» از این عملیات را در نظر گرفتن وسائل حفاظتی برایتان بازگو میکنم.

آغاز عملیات مروارید

در عملیات انهدام اسکله نفتی البکر عراق که بنام « عملیات مروارید » انجام شد، تعدادی از پرسنل ناوطیب نیروی دریائی جمهوری اسلامی ایران شامل قدسی امر وتعدادی درجه‌دار شهید و چه کاری دارند انجام میدهند ، روی زمین وقسیت‌ها مرتبتی و طوری برنامه ریزی کردیم که هر دو تیم‌ها بتوانند سنگینی بار فکر من گردنهاد شد، و کار ما این بود که با قایقهای پدکی در دریای پر تلاطم خلیج فارس، بطرف اسکله البکر حرکت کنیم و نشان دهیم هر لحظه آماده نمائیم قادریم حتی باتعداد محدودی پرسنل ایثارگر را انجام دهیم.

در ساعت ۴و۵ بعدازظهر روز پنجم آذرماه سال گذشته ،تیمها مامور اجرای عملیات مروارید (که‌تنبیم جزو آنان بودم) توسط تعدادی از هلیکوپترهای نیروی دریائی جمهوری اسلامی ایران روی سکوهای نفتی مخصوصا سکوی «البکر» عراق پیاده شدیم. بمحض‌پیاده شدن تیم ما ، بزودان صدامی که فکر می کردندحمله گسترده‌ای برای تصرف سکوها آغاز شده است، شروع به‌تیراندازی بصورتی‌ها کردند، امااز آنجا که ما قبلاتمام مواضع سکوها و نقاط ضعف دشمن را میدانستیم از زاویه‌ای وارد شدیم که آنها به‌هیچوجه نتوانستندرزمقابلمان مقاومت کنند و باوجود اینکه سکوها زاود اختیارداشتند ما که این اولین عملیات بود، ولی با کمک خدا و پشتیبانی و کمک ایران که به‌ما میدادند، توانستیم بر آنها غلبه کنیم.

بعد از پیاده شدن ما چون نیروانداری خیلی خوب بود در همان لحظات اولیه اجرای ماموریت، اختیار کشته شدن مامورشد ، برادران هوادریابه حاضر به ترک منطقه نشدند و معتقد بودند که تیم باید بازگردد و وجودما با وجود های دریایی دشمن وحماسه آفرینی های بسیار با رزمندگان سلحشورش موجه اصابت قرار گرفت و لطمات بسیار دید .

دراین روز، حماسه آفرینان قهرمان ناوچه پیکان ودیگر رزمندگان شجاع نیروی دریائی جمهوری اسلامی ایران با وارد نمودن ضربات سنگین به نیروی دریائی دشمن پیروزی درخشانی در نبرد برعمه دریا بدست آوردند و واحد های دریائی دشمن را منهدم کردند، واین روز نیز به پاس گرامیداشت مقاتکاریها و جانبازیهای پرسنل قهرمان نیروی دریائی بر کسب این پیروزی عظیم بنام روز نیروی دریائی ارتش جمهوری اسلامی ایران نامگذاری گردید.

نامورسوران سرنوشت یکی از دلاوران جانباز نیروی دریائی ارتش جمهوری اسلامی ایران که در عملیات تسخیر و انهدام اسکله نفتی عظیم «البکر» عراق، شرکت داشت و دریی اسناد موشک های مزدوران بعثی به ناوچه قهرمان پیکان همراه با دیگر جانبازان شجاع آن ناوچه از عرشه ناوچه به داخل دریا پرت شد، از جمله معدود افرادی است که پس از ساعتها تلاش و استقامت برپیشه آبهای بیکران خلیج‌فارس بالاخره بوسیله هلیکوپتر گشتی‌شورای و دیگر تجهیزات و پنجه نرم کردن و سرانجام توانستن جدتن از سرنشینان ناوچه پیکان و یکی‌سیر عراقی را نجات دهد و خود آخرین فردی بود که پس‌از دهها ساعت سرگردانی در دریا توسط پرسنل دلاور هوادریای نیروی دریایی از آب گرفته شد.

لحظه به‌لحظه ازوقایع که هنگام اجرای عملیات موارید و انهدام اسکله البکر، بازگشت به ناوچه، اصابت موشکها به ناوچه پیکان و لحظات جدال مرگ و زندگی که در پنجم آذرماه ۵۹ برای مدافعان دلاور انقلاب اسلامی گذشته است، تعاناتگر روح سالخوردی، شجاعت و استقامت و پایداری رزمندگان سرزمین انقلاب اسلامی که باهم از زبان نامورسوران فرستوت میخوانیم.

هم ما و هم هلی‌کوپتر ها را تهدید می‌کرد و باعث‌شدند نامورران عراقی از ناحل دیگر برعقبهای کشیانی دیده‌شدند باخل خاك عراق که محل استکاه‌ها را زیر نظر داشتند برعمه شوند که هلی‌کوپتر های ما بطرف آنها حرکت کردند ، وی این اصل هلی‌کوپترها منطقه را ترك کردند ، خوزا لحظاتی از ترك هلی‌کوپترها نگذشته بودکه جو فروند هیلی هراقی باز بدکتیاس‌سفارشاتی ظاهر شدند ، ظاهرا این هواپیماها برای کوبیدن‌تو گرفتن محدد سکوها از ما آمده بودند .بوما که هلی‌کوپترها را در خطر میدیدیم بیترین نه را آن دیدیم که هواپیماهای عراقی از بیدانستیم که میگ های عراقی تاطمئن نشوند که تاسیسات در دست ایرانیاست تاسیسات را نخواهند کوبید . از اینطریقا تکان دادن دست و اشاره دیگر حرکات لازم توانستیم خلبانان میگ را متوجه خود بکنیم . و خوشبختانه آنها بفهمیدندیم حضورما برروی اسکله بطرفشان کشیده شده ، مشغول دروزدن بالاکسرما شدند.

ملی‌کوپترهای ایران‌هم با استفاده از این فرصت‌با سرعت لازم در دریا دور شدند وخودرابه‌نزدیک‌خاك‌ایران رساندند .بمحض اینکه هلی‌کوپترها از افق دیده‌ناپدید شدند و ما تقریبا خیالمان راحت شده بود، صدای«فانتوم»های خودمان از دور بگوش رسید ، وقتی صدای«فانتوم»های خودمان را دیدم ، دیگر نتوانستم جلوی خودم را بگیرم ، اشك چشمانم را پاك کردم و دیدم دو فروند فانتوم که با سرعت زیاد بطرف ما حرکت کردند ،اسلحه هایشان خوب در دستشان بود ، ناچار برای جلوگیری از خطر کردن ایران آنها بایك رگبار آنان را متوجه کردیم که باید اسلحه‌ها را بزمین بندازند . آنها نیز علامت‌را دریافت و سلاح‌ها هایشان را به زمین انداختند و بطرف ما آمدند.برحالیکه هایشان را پشتیم و آنها بایك حالت نشسته ومطمئن کوبکه‌انداشتم و دو تن از نفرات تیم آماده و مواظبهایشان وحفاظت از آنها قرار شدند .

مرحله بعدی عملیات در تاریکی انجام می گرفت چون تقریبا تاساعت دار حال خوب کردن بود و ما هم کاملا خسته بودیم باید هشیار میشدیم تا مورد حمله قرار نگیریم در دمن در استفاده از تاریکی ضد تاسیسات را بعصرف خود در آوردیم ، چاره‌ایان جز این نبود ، ما برگشتیم عملیاتی خودمان قاس گرفتیم ، کشتی که با خودمان بود

بقیه در صفحه ۷

در طرح عملیاتی ما قرار براین‌بود‌که اگر عملیات ۱۱ توانستیم سکو را بگیریم بمعنای این‌نیست که پانتیپ هاتوانیا شده‌ایم .باید شیادت دیده‌ایم . یکی ازپرنده هائی که در این قسمت از طرح گنجانده شده بود،دیدبان های باز بیزیرون سکوها بوسیله واحد های عراقی ودریائی بود، وتنها وسیله‌ای که ما می‌توانستیم جلوی اجرای مرحله بعدی این طرح رابگیریم‌این بود که‌تاساس‌معاملاتی برقرار کنیم و یا اینکه سکوها را تسخیر کرده بودنراکت عراقی را اسیر کنیم .بعد از حدود تقریبی بیساعت‌ازوقت به تجربه‌ای که خودم در مورد سیستم های تماس‌معاملاتی

ناوچه موشک‌انداز پیکان ایران درآبهای خلیج‌فارس حماسه‌آفرید

داشتن ، از آنجا که ما از لحاظ دستگاه وسیستم‌معاملات ما بنظمه عملیاتی ایران برقرار کنیم ، در تماسی که «وحیه عالی» قلات صفر ، خوزا کاندای انجام‌شده، «وحیه عالی» قلات صفر ، خوزا کاندای انجام‌شده، ما بنظمه عملیاتی ایران برقرار کنیم . ما بوسیله‌ایران صمدیه دیده بود بالاخره به یاری حق توانستیم تماس معاملاتی خودمان‌را با بنظمه عملیاتی ایران برقرار کنیم . در تماسی که گرفته شد بلافاصله وضعیت تیم را گزارش کردیم که «وحیه عالی» قلات صفر ، خوزا کاندای انجام‌شده، ما بنظمه عملیاتی ما از میان آتش و دود بیرون می‌آیند، آیا دست‌ما در دست ایران است ، ما بنظمه عملیاتی ایران و دادیم و وضعیت شدیم که آنها در یك حالت نسبت گیری و شك و دودلی قرار دارند و بنظر می آید که در مورد تسلیم شدن ما دارند تصمیم می گیرند ، بنظمه شدم بهینیم که آیا واقعا تسلیم می شوند یانه ، حدود ۲۰ تا ۳۰ نفر بودند که بعداز چند لحظه گروهباز آنان بازگشتند و عده‌ای در حدود ۱۰ نفر به حالت بشدم‌بر در یك صف بطرف ما حرکت کردند ،اسلحه هایشان خوب در دستشان بود ، ناچار برای جلوگیری از خطر کردن ایران آنها بایك رگبار آنان را متوجه کردیم که باید اسلحه‌ها را بزمین بندازند . آنها نیز علامت‌را دریافت و سلاح‌ها هایشان را بزمین انداختند و بطرف ما آمدند.برحالیکه هایشان را پشتیم و آنها بایك حالت نشسته ومطمئن کوبکه‌انداشتم و دو تن از نفرات تیم آماده و مواظبهایشان وحفاظت از آنها قرار شدند .

مرحله بعدی عملیات در تاریکی انجام می گرفت چون تقریبا تاساعت دار حال خوب کردن بود و ما هم کاملا خسته بودیم باید هشیار میشدیم تا مورد حمله قرار نگیریم در دمن در استفاده از تاریکی ضد تاسیسات را بعصرف خود در آوردیم ، چاره‌ایان جز این نبود ، ما برگشتیم عملیاتی خودمان قاس گرفتیم ، کشتی که با خودمان بود

بقیه در صفحه ۷

بدینوسیله از کارمندان اداره اوقاف شهری و آقای باقریان رئیس اداره اوقاف که برای صدور ابعادنامه برای کسبه جاده ساوه کوشش فراوان نمودهاند سپاسگزاری مینمائیم.

کسبه جاده ساوه

آگهی مناقصه شماره ۶۰/۱

مورخ ۱۳۶۰/۸/۲۱ حمل کالاهای شرکت ملی نفت ایران از بنادر و گمرکات جنوب کشور

وزارت نفت در نظر دارد حمل کالاهای خود را در مدت یکسال از بنادر و گمرکات جنوب کشور که مقدار آن در یکسال حدود یکصد هزارتن برآورد میگردد به شرستانهای کشور ازطریق مناقصه عمومی‌بهپیمانکار واجد شرایط واگذار نماید. متقاضیان میتوانندجهت‌دریافت مشخصات و شرایط مناقصه - برای شرکت در مناقصه از دو مدت یکسال از تاریخ انتشار آگهی ظرف مدت ۱۰ روز بعد از تاریخ انتشار آگهی به آدرس زیر مراجعه نمایند.

سرپرست گروه نوسازی و توسعه و تجهیز مدارس استان سیستان و بلوچستان- موسوی

آ-۸۹۱۴

آگهی مناقصه

گروه نوسازی و توسعه و تجهیز مدارس استان سیستان و بلوچستان در نظر دارد حدود ۷۵۰ بهسازی ابتدائی و راهنمائی را بمبلغ ۷۵۰میلیون‌ریال بمناقصه گذارد.بدینوسیله از متقاضیان دعوت میشود حداکثر تا ۱۳۶۰/۹/۱۴ به‌گروه نوسازی و توسعه و تجهیز مدارس استان سیستان و بلوچستان واقع در کوه قدس بمنظور اخذ فرمهای مربوطه و کسب اطلاعات بیشتر مراجعه نمایند.

سرپرست گروه نوسازی و توسعه و تجهیز مدارس استان سیستان و بلوچستان- موسوی

آ-۸۹۱۴

بسمه‌تعالی

آگهی مزایده

واحد صنایع چوب اسلام مفتول حدود ۷۰۰ متر مکعب از درختان موضوع پروانه قطع شماره ۱۰۷۴ مورخ ۱۳۵۸/۱۲/۱۷ طرح تجاری سرا را از طریق مزایده بفروش میرساند از داوطلبان درخواست میشود جهت شرکت در مزایده با در دست داشتن پروانه کسب و مشخصات از بازرگانی واحد آخرین قیمت پیشنهادی را تا ساعت سه صبح مورخ ۶۰/۹/۱۰ به دبیرخانه واحد تسلیم و رسید دریافت نمایند و پیشنهادات واصله در ساعت ۱۱ همانروز رسیدگی شرکت پیشنهاددهندگان در جلسه آزاد میباشد و واحد در رد و یا قبول یک و یا کلیه پیشنهادات مجاز میباشد .

آ- ۴۴۹

واحد صنایع چوب

بشارتی‌کیلومتر ۶۰ جاده بندر انزلی بطرف آستارا

آ-۸۹۲۳

آگهی مناقصه شماره ۶۰/۱

مورخ ۱۳۶۰/۸/۲۱ حمل کالاهای شرکت ملی نفت ایران از بنادر و گمرکات جنوب کشور

وزارت نفت در نظر دارد حمل کالاهای خود را در مدت یکسال از بنادر و گمرکات جنوب کشور که مقدار آن در یکسال حدود یکصد هزارتن برآورد میگردد به شرستانهای کشور ازطریق مناقصه عمومی‌بهپیمانکار واجد شرایط واگذار نماید. متقاضیان میتوانندجهت‌دریافت مشخصات و شرایط مناقصه - برای شرکت در مناقصه از دو مدت یکسال از تاریخ انتشار آگهی ظرف مدت ۱۰ روز بعد از تاریخ انتشار آگهی به آدرس زیر مراجعه نمایند.

موسسه حقوق مستوفی

ساور و سوئی - کشان

و بین زیروی دادگاه

پرداخت حقوق جمهوری تلفن ۲۷۷۱۱

مجتبائی

مجله علم‌وزندگی

شماره ۹ سال ۲ مجلهجوانان در روزنامه فروشیها هتوان ۱۰۸۴۳-آ

دنیای ورزش

شنبه ها منتشر میشود

آگهی تغییرات شرکت خوش نوش مشهد خراسان

بموجب صورتجلسه هیئت مدیره مورخ ۶۰/۷/۸ تصمیمات زیر در شرکت مزبور بعمل آمد:

۱- اعضاء هیئت کلیه چکها و دراهم و بروات با یک نفر از اعضاء رئیس هیئت مدیره یا مدیر عامل همراه با یکی دیگر از اعضاء هیئت مدیره و مهر شرکت و اوراق عادی‌بامضاء مدیر عامل یا عضو هیئت مدیره.

۲- روزی در کشور همسایه، همدمزمرمیه، طریق میانجیر - ناشناوا .

آ-۸۹۲۳

موسسه حقوقی مستوفی

ساور و سوئی - کشان

و بین زیروی دادگاه

پرداخت حقوق جمهوری تلفن ۲۷۷۱۱

مجتبائی

مجله علم‌وزندگی

شماره ۹ سال ۲ مجلهجوانان در روزنامه فروشیها هتوان ۱۰۸۴۳-آ

دنیای ورزش

شنبه ها منتشر میشود

استعلام بهاء

مجتمع دانشگاهی فنی و مهندسی در نظر دارد‌راهای محورطسازی دانشگاه مکانیک خود را واقع در خاکستهید تهرانپارس به استعلام بهاء گذارد.

از پیمانکاران متقاضی دعوت میشود جهت کسب‌اطلاعات ۶۰/۸/۱۹ آدرس خیابان ولیعصر روبروی‌پمپ‌انادامراجعه نمایند.

آ-۸۹۲۴ مجتمع دانشگاهی فنی مهندسی

آگهی تغییرات شرکت ملی نفت ایران

بموجب صورتجلسه هیئت مدیره مورخ ۶۰/۷/۲۸ تصمیمات زیر در شرکت مزبور بعمل آمد:

۱- اعضاء هیئت کلیه چکها و دراهم و بروات با یک نفر از اعضاء رئیس هیئت مدیره یا مدیر عامل همراه با یکی دیگر از اعضاء هیئت مدیره و مهر شرکت و اوراق عادی‌بامضاء مدیر عامل یا عضو هیئت مدیره.

آ-۸۹۲۳ واحد صنایع چوب

افشای تبصره‌سری طرح فهد برای خلع سلاح فلسطینی‌ها

لندن - خبرگزاری‌پارس: شبکه خبری شرکت سعودیو خانواده فهد تشکیلی بودوزو ساز بازار مشترك اروپا را نیز با شکست روبرو ساخت. به گزارش خبرگزاری‌پارس از لندن سران بازار مشترك در اجلاس دو روزه خود که در لندن برگزار شد، قبل از هر چیز به بررسی طرح شکست طرح فاشیاز فهد و تصمیمات آینده خویش در مورد خاورمیانه‌پرداختند.این باخت شبکه بستور کار آینده‌ای سپرده شد.

از سوی دیگر دولت انگلستان که به پیروزی طرح استعماری فهد امید فراوان داشت با شکست آن به قدت خشمگین شد تا حدی که سیت وضعیت طرح بازار مشترك که لوسلن، کارینگتون مطرح شده‌بود، دچار تردید شده است. در همین رابطه مطبوعات انگلیس نوشتند : مقامات وزارت‌امور خارجه این کشور ازچنین شکست سکوت اختیارکنند.

رهبران بازار مشترك‌اروپا چنین از سفرای خود در کشور های عربی منطقه خواستهاند با دلالاساسی واقعی شکست طرح فهد را بررسی کنند.

پارسانس گزارش‌خبرگزاری آنکاراح آلمری در قسمت اخیر خود بنقل از منابع فلسطینی نوشت : طرح فهد حاوی یك تبصره‌سری‌بود‌که‌بازار سازمان آزادیبخش فلسطین مکوم‌شده‌بود‌و‌ارتباط حل قانونی مسئله فلسطین با دلالاساسی واقعی شکست طرح فهد را نیز داشت.

بررسی اسناد نشان‌میدهد که تبصره سری گزارش‌خبرگزاری آنکاراح آلمری در قسمت اخیر خود بنقل از منابع فلسطینی نوشت : طرح فهد حاوی یك تبصره‌سری‌بود‌که‌بازار سازمان آزادیبخش فلسطین مکوم‌شده‌بود‌و‌ارتباط حل قانونی مسئله فلسطین با دلالاساسی واقعی شکست طرح فهد را نیز داشت.

بررسی اسناد نشان‌میدهد که تبصره سری طرح فهد بر اساس آن کشورهای عرب موظف بودند که ظرف مدت سال آینده با اعلام موافقت خود با طرح فهد، زمینه‌ای را برای حل قانونی مسئله فلسطین فراهم سازند.

این تبصره‌سری که از سوی سرهنگ قذافی رهبر لیبی دیروز علی یك سخنرانی رادیوئی اعلام شد، لیبی درصورت ادامه اشتمال درچاد ساکت نخواهد نشست، ویضمن تاکید براین مطلبکه لیبی، شاهزادهبلال مانورهای‌امپریالیستی اینها نخواهد گذارد، شاهزادهان کرد کشورهدف سرمنشاء آزارایش‌های سیاسی‌ان مناطق پکنان مشتمل‌ان قذافی افزود : نیروهای لیبیایی علی عملیات خود درچاد سعید شود وهشدد رخمی دادهاند .

توافق چاد و سازمان وحدت آفریقا

آسوشیتدپرس نیز گزارش میدهد: سازمان وحدت آفریقا ودولتهادر دومورد عملیات نظامی حافظ صلح آفریقائی چاد بتوافق رسیدند و روز ۲۷ دسامبر را بعنوان آزمان آغاز کار هسه سربازان این نیرو تعیین کردند. این توافق پس از پنج روز جلسه سخت مذاکره بین دوهیه رئیس‌جمهوری چاد، نمایندگان پنجدولت آفریقائی کشور کشورکه دوماه‌های سازمان وحدت آفریقا برای حمایت از دولت‌ناتکید شده است که آفریقا برای آزمایش‌های امنیت ودمداع از چاد را تضمین خواهند کرد.

خبرگزاری فرانسه می‌افزاید: بدنبال امضاء این توافق‌نامه‌ها‌ی‌ها‌ی‌ها‌ی

از: ا. واقع‌بین

مانور ستارهٔ کور و کدر ۸۲!

هواپیماهای سی ۱۳۰ و سی ۱۴۱ تانک ها و نفربرها را با چتر نجات در صحرا پیاده کردند و شیشی از تیر رها را سالم نجات گرفتم و قسمتی در دشت های صحرا فرو رفته بود که بوسیله سیم بکسل آنها را بیرون کشیدیم و کل عمل از تمام هفت های صورتی بود که سرشیران تانک بوسیله دستگاه های زنجیرباب به گوش میرسد . زمینهای با لنج و تانک های مستقر در آبادان‌برای دولت دزد یک و مستقل هم رسیدند چشم اشمیشان‌ها

دستگاه های برتاب بوجود آمده و اشیه لیزر هم بسلاطی وارد شدند ، کشتی های هواپیمابر و تاپر زیردریائی های اتم‌دار هاپیمبرانه برسد میزنند. گلاسیز ها هم رسیدادند ولی از پس در صحراهاتک خوردماند خاک بر سر شدند. عمدای از چتر باز های نیپ ۸۲ هوابرد پیدانشان نیست ، میگن است نیپس را در «دایت کلاب‌های» اسکندریه خوابیده باشند، یا اینکه زیر خس ها هستند ...

- خوب - خوب قرار بود قوای سلطان نشین بسلط هم وارد شوند ، پس کجا هستند؟

- ناخدند قربان ، بااین همه وسائل که داریم‌قوای سلطان نشین ، سقط ، به چه دردمیخورد ؟ امریکرمانند خوب نیست !

- چطور وضع آلومنتان خوب نیست اتوبوسی هزار قوطی آبجو ، هزار بطر اسکاچ ، ده هزارقلمه اشپک سی ، هزار آناناس بالکی نشان - یکصد هزار قوطی غذای آماده سگ فرستادیم ...

- قربان ، سگ‌ها چرا فرستادید؟

- عجب مرد خر گاوی هستی تو ، پسر مگردیدهای؟! سئوال های بیهوده نکن ! ...

فضاهای سگ مخصوص سگهای پلیس است که در مرز لیبی وجاد عرب «خاله خاق» کنند عمدای از سگی راکه حزبه مرض هست بفرستید قربان ، سوماتی سیوان که باچه مردم را بگیرند... یک گروهان از سگها رامامور کنند مخصوص مبارزه کنید که بتواند با خیال راحت از طرح عمده بتمنیای کند.

- اطاعت میشود ژنرال. ولی قربان غذاهای اسنن کافی نیست. بیشتر بفرستید...

- بترکی ژنرال ، اینهمه غذا مثل اینکه تم شکم شما راهم پرداخته! بزودی یک میلیون ساندویچ همبرگر و چیزبرگر را کشتی میفرستم...

- قربان ، برای آبجو و چیزبرگر اولویت قائل شوید. برای بوات پاکاخرم یکغذائی بسرمان میریزم! واتجی لیوس بعداز عید برای دل مار خوبست!

- خوب احتیاج غذای دیگر نیست ؟

موشک خوار لازم نیست ؟

- خیرقربان، بعضی نیست کمپانیس پیها و موشکها کشته شود، ساختمانی هست که سالم بماند، تا چشم میگرداند بیابانست. بنظر من اگر سیگار ماری- جوانها وخشیش و کوکائین واستاج ویسکی بفرستید روحیه پرسنل نظامی بالا میرود .

- خوب، وضع سیاسی چطور است؟

- قربان، بنظر من ، تا دقتان بخواهید شلوغ است. ایران که اصلا اعتنائی به این تهدیدها ندارد و طرح دفید، و یا سگ پول لگرده ...

- چطور؟ از لشکرکشی ما نترسیده‌اند؟

- خیر قربان، ترسه هم خورد نکرده‌اند!

- پس چه کمبودی دارید؟

- ژنرال خواهش میکنم هر چه زودتر پانصد هزار بطر آبجوی شکری بفرستید!

- باز که رشتی سرشکم!

- قربان بیخشید، مثل اینکه خوابیده پارس میفرماید خبر ندارید که اینجا چه جهنمی است!

گرما بیداد میکند، گرمای «۵۲ درجه بسالای صفر است»...

- ۴۲ درجه چی!

- قربان، ساختی گیرید!

- ژنرال، مگر شما آمریکائی نیستید و نمیدانید که ماآمریکائی‌ها تبدیل سنتی کریم بخطوطیات را نمیدانیم ، لطفا به قاربهات بگوئید...

بیشتر ژنرال،۱۱۰ درجه فارنهایت!

- اوکی، پس آب چوش هم داخل است؟

- خیر قربان، بایستی گرید اشتباه فرموده‌اید، بهر حال‌صبیق فرمودیدکه ارسال‌آبجو چقدر ضروری است، شیشه‌های آبجو را بااراشاوت به مرکز فرماندهی صحرا برتاب بفرمائید.

- چرا بدت میگوئید ژنرال، حمد بطریها میشکند! بیست درصد از سربازان جنریاز مبتلا برائر فروه با چتر نگن خاصرهشان شکسته! قوطی میفرستیم...

- اطاعت میشود (!) ولی فورا بفرستید که آب بدن سربازان تمام نشود!

- عجالتا به آنها آب معمولی بدهید که دچار مرگ و میر نشوند.

- نمیدونه قربان، عطر مرگ آنها را تبدیه میکند، دوشاهبرود است ، عطر میدهاهم، سرفهم نرفتنداد.

- ژنرال، چرا سربازان در حساب نیست، گفتم بدانها آب بفرواندهد...

قربان اقلا تنکه، بفرستید، پیسی، کوکا، وانگهی شما چقدر میدانید که سربازآمریکائی اگر مست نباشد اصلا جنگ نمیکند، بیشه هم ...

سیمبار خوب در اولین فرصت میفرستم دیگر به چه احتیاج دارید؟

- قربان، یک جوجه از بزنشان مجاری امراز(مجزاء) را هم بفرستید.

- یک جوجه؟ مگر چه خبر است؟

- برای تعداد هر آنلر نخورنن آبجو سربازان خیابان میکند شیش مجرا گرفتاند!

- خوب، دیگرچه؟

- قربان، یک فکری هم برای گردو خاک صحرا بفرمائید، ماسک بفرستید. باور کنید چشم چشم را نمیبینند، من نمیدانم چراشما اسپاین مانور وحشتناک بفرمائید فرخشان، گذارده‌اید! عنوان ستاره کور، ماسیسیتر بنظر میرسد.

گردو خاک و تاریکی و نبودن مستراح همدما باعث بیشتر بسیار شده، یک سربازآمریکائی میگفت هر چقدر جائی اصلا نمیشود زندگی کرده اگن ۳۰۰۰ سربازاز ما مشغول کسب مهارت های لازم برای زندگی در صحرا هستند.

اطلا بفرمائید چقدرهزار مامی شورت، بیزرک «EZ» ۵۰۰۰ بفرستد که سربازها شلو رشان خراب است.

- آخر، مامی شورت جزء لوازم لجستیکی ما نیست. نوامهای پیش ساخته بارضی شده بروودی میرسد.

- قربان

نیازمندیهای اطلاعات تلفنی آگهی میپذیرد: ۸۳-۳۱۱۰۷۱

راهنمای نیازمندیهای اطلاعات

ساعات کار دفتر اطلاعات از ۷ بامداد تا ۷ بعدازظهر	۱
پذیرش آگهی از ساعت ۸ بامداد تا ۷ بعدازظهر	۲
تلفن آگهی سراسر کشور روزانه بدون وقفه میباشد	۳
تلفن ۸۳-۳۱۱۰۷۱	۴

خرید و فروش و کرایه

فروش اتومبیل	۱
فروش موتورسیکلت	۲
فروش لوازم یدکی	۳
فروش قطعات	۴
فروش متفرقه	۵
فروش مستغلات	۶
خرید اتومبیل	۷
خرید موتورسیکلت	۸
خرید لوازم یدکی	۹
خرید قطعات	۱۰
خرید متفرقه	۱۱
خرید مستغلات	۱۲
کرایه اتومبیل	۱۳
کرایه موتورسیکلت	۱۴
کرایه مستغلات	۱۵

کار و استخدام

استخدام	۷۱
کارجویان	۷۲
شرکتها	۷۳
کارگر	۷۴
کارمند	۷۵
کارمند فروش	۷۶
انتظام اموزشیها	۷۷
کمک حسابدار	۷۸
پیشخدمت	۷۹

املاک و مستغلات

آپارتمان فروشی	۵۱
خانه فروشی	۵۲
ویلای فروشی	۵۳
باغ فروشی	۵۴
زمین فروشی	۵۵
فروش مغازه	۵۶
اجاره آپارتمان	۵۷
اجاره خانه	۵۸
اجاره ویلا	۵۹
اجاره اتاق	۶۰
اجاره مغازه	۶۱
معاوضه	۶۲
مبادله آپارتمان	۶۳
مبادله خانه	۶۴
مبادله مغازه	۶۵
خرید آپارتمان	۶۶
خرید خانه	۶۷
معاملات املاک	۶۸
شاه نشین	۶۹

خدمات منزل و مستخدمین

تعمیر چرخ خیاطی	۲۱
تعمیر یخچال و فریزر	۲۲
تعمیر ماشین لباسشویی	۲۳
تعمیر اسانسور	۲۴
تعمیر لوازم برقی	۲۵
تعمیر رادیو و تلویزیون	۲۶
تعمیر ماشین تحریر	۲۷
تعمیر دوربین عکاسی	۲۸
تعمیر پیانو	۲۹
تعمیر ساعت	۳۰
تعمیر لوازم آشپزخانه	۳۱
تعمیر لوازم خانگی	۳۲
تعمیر لوازم الکتریکی	۳۳
تعمیر لوازم آشپزی	۳۴
تعمیر لوازم صوتی	۳۵
تعمیر موتور سیکلت	۳۶
تعمیر دوربین فیلمبرداری	۳۷
تعمیر دوربین عکاسی	۳۸
تعمیر پیانو	۳۹
تعمیر دوربین فیلمبرداری	۴۰
تعمیر دوربین عکاسی	۴۱
تعمیر ماشین تحریر	۴۲
تعمیر ساعت	۴۳
تعمیر لوازم برقی	۴۴
تعمیر لوازم آشپزخانه	۴۵
تعمیر لوازم خانگی	۴۶
تعمیر لوازم الکتریکی	۴۷
تعمیر لوازم آشپزی	۴۸
تعمیر لوازم صوتی	۴۹
تعمیر موتور سیکلت	۵۰
تعمیر دوربین فیلمبرداری	۵۱
تعمیر دوربین عکاسی	۵۲
تعمیر پیانو	۵۳
تعمیر ساعت	۵۴
تعمیر لوازم برقی	۵۵
تعمیر لوازم آشپزخانه	۵۶
تعمیر لوازم خانگی	۵۷
تعمیر لوازم الکتریکی	۵۸
تعمیر لوازم آشپزی	۵۹
تعمیر لوازم صوتی	۶۰
تعمیر موتور سیکلت	۶۱
تعمیر دوربین فیلمبرداری	۶۲
تعمیر دوربین عکاسی	۶۳
تعمیر پیانو	۶۴
تعمیر ساعت	۶۵
تعمیر لوازم برقی	۶۶
تعمیر لوازم آشپزخانه	۶۷
تعمیر لوازم خانگی	۶۸
تعمیر لوازم الکتریکی	۶۹

آموزش و فرهنگ

آموزشگاه	۸۱
آموزش رانندگی	۸۲
آموزش نقاشی	۸۳
آموزش خیاطی و گلدوزی	۸۴
آموزش ورزشی	۸۵
آموزش موسیقی	۸۶
آموزش عکاسی	۸۷
آموزش خصوصی	۸۸
بیسواد سیستم	۸۹
مهندسی و کدکس	۹۰
تایپ، تکثیر، جلد	۹۱
تدریس دبیرستانی	۹۲
آگهی های گوناگون	۹۳

خرید و فروش و کرایه

۱ خرید خصوصی

ارزان فروشی ۳۷۵۹۱۰۱ تلفن ۳۷۵۹۱۰۱ ۸۷۸۵۸۸

۲ خرید خصوصی

خرید سرویس خوابی ۲ نفره ۱۰ نفره مبلغ تمام پارچه مرغوب مشکله کلیر تلفن ۸۹۲۹۴۸۸ ۸۹۲۹۴۸۸

۳ خرید خصوصی

خرید سرویس خوابی ۲ نفره و یک دست مبل ۱۰ نفره مبلغ تمام پارچه مرغوب مشکله کلیر تلفن ۸۹۲۹۴۸۸ ۸۹۲۹۴۸۸

۴ خرید خصوصی

خرید سرویس خوابی ۲ نفره و فرش ۱۲ متر مربع مبلغ تمام پارچه مرغوب مشکله کلیر تلفن ۸۹۲۹۴۸۸ ۸۹۲۹۴۸۸

۵ خرید خصوصی

پیکان ۵۹ فروش ۷۵۲۶۸۳ از ساعت ۸ الی ۸ بعدازظهر

۶ خرید خصوصی

بعلت مسافرت دیپلومات خارجی سیلندر مدل ۷۶ رنگ رادیو، کولر دوطرفه، وانت تمیز مقطوع ۲۵۰هزار تومان ۸۴۲۵۸۶

۷ خرید خصوصی

گلف ۷۶ رنگ زرد فنداری موقع میرسد تلفن ۶۶۱۰۶۹ - ۶۶۱۶۹۵ ۲۲۰۷۸۰۰

۸ خرید خصوصی

تویوتا کرونا مدل ۷۶ آبی ۲۱۰۰۰ کارکرد بدون رنگ فروشی تلفن ۹۲۹۹۷۳

۹ خرید خصوصی

بیکاپ ۵ فروش ۷۵۲۶۸۳ از ساعت ۸ الی ۸ بعدازظهر

۱۰ خرید خصوصی

بعلت مسافرت دیپلومات خارجی سیلندر مدل ۷۶ رنگ رادیو، کولر دوطرفه، وانت تمیز مقطوع ۲۵۰هزار تومان ۸۴۲۵۸۶

۱۱ خرید خصوصی

گلف ۷۶ رنگ زرد فنداری موقع میرسد تلفن ۶۶۱۰۶۹ - ۶۶۱۶۹۵ ۲۲۰۷۸۰۰

۱۲ خرید خصوصی

تویوتا کرونا مدل ۷۶ آبی ۲۱۰۰۰ کارکرد بدون رنگ فروشی تلفن ۹۲۹۹۷۳

۱۳ خرید خصوصی

پیکان ۵۹ فروش ۷۵۲۶۸۳ از ساعت ۸ الی ۸ بعدازظهر

۱۴ خرید خصوصی

بعلت مسافرت دیپلومات خارجی سیلندر مدل ۷۶ رنگ رادیو، کولر دوطرفه، وانت تمیز مقطوع ۲۵۰هزار تومان ۸۴۲۵۸۶

۱۵ خرید خصوصی

گلف ۷۶ رنگ زرد فنداری موقع میرسد تلفن ۶۶۱۰۶۹ - ۶۶۱۶۹۵ ۲۲۰۷۸۰۰

۱۶ خرید خصوصی

تویوتا کرونا مدل ۷۶ آبی ۲۱۰۰۰ کارکرد بدون رنگ فروشی تلفن ۹۲۹۹۷۳

۱۷ خرید خصوصی

پیکان ۵۹ فروش ۷۵۲۶۸۳ از ساعت ۸ الی ۸ بعدازظهر

۱۸ خرید خصوصی

بعلت مسافرت دیپلومات خارجی سیلندر مدل ۷۶ رنگ رادیو، کولر دوطرفه، وانت تمیز مقطوع ۲۵۰هزار تومان ۸۴۲۵۸۶

۱۹ خرید خصوصی

گلف ۷۶ رنگ زرد فنداری موقع میرسد تلفن ۶۶۱۰۶۹ - ۶۶۱۶۹۵ ۲۲۰۷۸۰۰

۲۰ خرید خصوصی

تویوتا کرونا مدل ۷۶ آبی ۲۱۰۰۰ کارکرد بدون رنگ فروشی تلفن ۹۲۹۹۷۳

۲۱ خرید خصوصی

پیکان ۵۹ فروش ۷۵۲۶۸۳ از ساعت ۸ الی ۸ بعدازظهر

۲۲ خرید خصوصی

بعلت مسافرت دیپلومات خارجی سیلندر مدل ۷۶ رنگ رادیو، کولر دوطرفه، وانت تمیز مقطوع ۲۵۰هزار تومان ۸۴۲۵۸۶

۲۳ خرید خصوصی

گلف ۷۶ رنگ زرد فنداری موقع میرسد تلفن ۶۶۱۰۶۹ - ۶۶۱۶۹۵ ۲۲۰۷۸۰۰

۲۴ خرید خصوصی

تویوتا کرونا مدل ۷۶ آبی ۲۱۰۰۰ کارکرد بدون رنگ فروشی تلفن ۹۲۹۹۷۳

۲۵ خرید خصوصی

پیکان ۵۹ فروش ۷۵۲۶۸۳ از ساعت ۸ الی ۸ بعدازظهر

۲۶ خرید خصوصی

بعلت مسافرت دیپلومات خارجی سیلندر مدل ۷۶ رنگ رادیو، کولر دوطرفه، وانت تمیز مقطوع ۲۵۰هزار تومان ۸۴۲۵۸۶

۲۷ خرید خصوصی

گلف ۷۶ رنگ زرد فنداری موقع میرسد تلفن ۶۶۱۰۶۹ - ۶۶۱۶۹۵ ۲۲۰۷۸۰۰

۲۸ خرید خصوصی

تویوتا کرونا مدل ۷۶ آبی ۲۱۰۰۰ کارکرد بدون رنگ فروشی تلفن ۹۲۹۹۷۳

۲۹ خرید خصوصی

پیکان ۵۹ فروش ۷۵۲۶۸۳ از ساعت ۸ الی ۸ بعدازظهر

۳۰ خرید خصوصی

بعلت مسافرت دیپلومات خارجی سیلندر مدل ۷۶ رنگ رادیو، کولر دوطرفه، وانت تمیز مقطوع ۲۵۰هزار تومان ۸۴۲۵۸۶

۳۱ خرید خصوصی

گلف ۷۶ رنگ زرد فنداری موقع میرسد تلفن ۶۶۱۰۶۹ - ۶۶۱۶۹۵ ۲۲۰۷۸۰۰

۳۲ خرید خصوصی

تویوتا کرونا مدل ۷۶ آبی ۲۱۰۰۰ کارکرد بدون رنگ فروشی تلفن ۹۲۹۹۷۳

۳۳ خرید خصوصی

پیکان ۵۹ فروش ۷۵۲۶۸۳ از ساعت ۸ الی ۸ بعدازظهر

۳۴ خرید خصوصی

بعلت مسافرت دیپلومات خارجی سیلندر مدل ۷۶ رنگ رادیو، کولر دوطرفه، وانت تمیز مقطوع ۲۵۰هزار تومان ۸۴۲۵۸۶

۳۵ خرید خصوصی

گلف ۷۶ رنگ زرد فنداری موقع میرسد تلفن ۶۶۱۰۶۹ - ۶۶۱۶۹۵ ۲۲۰۷۸۰۰

۳۶ خرید خصوصی

تویوتا کرونا مدل ۷۶ آبی ۲۱۰۰۰ کارکرد بدون رنگ فروشی تلفن ۹۲۹۹۷۳

۳۷ خرید خصوصی

پیکان ۵۹ فروش ۷۵۲۶۸۳ از ساعت ۸ الی ۸ بعدازظهر

۳۸ خرید خصوصی

بعلت مسافرت دیپلومات خارجی سیلندر مدل ۷۶ رنگ رادیو، کولر دوطرفه، وانت تمیز مقطوع ۲۵۰هزار تومان ۸۴۲۵۸۶

۳۹ خرید خصوصی

گلف ۷۶ رنگ زرد فنداری موقع میرسد تلفن ۶۶۱۰۶۹ - ۶۶۱۶۹۵ ۲۲۰۷۸۰۰

۴۰ خرید خصوصی

تویوتا کرونا مدل ۷۶ آبی ۲۱۰۰۰ کارکرد بدون رنگ فروشی تلفن ۹۲۹۹۷۳

۴۱ خرید خصوصی

پیکان ۵۹ فروش ۷۵۲۶۸۳ از ساعت ۸ الی ۸ بعدازظهر

۴۲ خرید خصوصی

بعلت مسافرت دیپلومات خارجی سیلندر مدل ۷۶ رنگ رادیو، کولر دوطرفه، وانت تمیز مقطوع ۲۵۰هزار تومان ۸۴۲۵۸۶

۴۳ خرید خصوصی

گلف ۷۶ رنگ زرد فنداری موقع میرسد تلفن ۶۶۱۰۶۹ - ۶۶۱۶۹۵ ۲۲۰۷۸۰۰

۴۴ خرید خصوصی

تویوتا کرونا مدل ۷۶ آبی ۲۱۰۰۰ کارکرد بدون رنگ فروشی تلفن ۹۲۹۹۷۳

۴۵ خرید خصوصی

پیکان ۵۹ فروش ۷۵۲۶۸۳ از ساعت ۸ الی ۸ بعدازظهر

۴۶ خرید خصوصی

بعلت مسافرت دیپلومات خارجی سیلندر مدل ۷۶ رنگ رادیو، کولر دوطرفه، وانت تمیز مقطوع ۲۵۰هزار تومان ۸۴۲۵۸۶

۴۷ خرید خصوصی

گلف ۷۶ رنگ زرد فنداری موقع میرسد تلفن ۶۶۱۰۶۹ - ۶۶۱۶۹۵ ۲۲۰۷۸۰۰

۴۸ خرید خصوصی

تویوتا کرونا مدل ۷۶ آبی ۲۱۰۰۰ کارکرد بدون رنگ فروشی تلفن ۹۲۹۹۷۳

۴۹ خرید خصوصی

پیکان ۵۹ فروش ۷۵۲۶۸۳ از ساعت ۸ الی ۸ بعدازظهر

۵۰ خرید خصوصی

بعلت مسافرت دیپلومات خارجی سیلندر مدل ۷۶ رنگ رادیو، کولر دوطرفه، وانت تمیز مقطوع ۲۵۰هزار تومان ۸۴۲۵۸۶

۵۱ خرید خصوصی

گلف ۷۶ رنگ زرد فنداری موقع میرسد تلفن ۶۶۱۰۶۹ - ۶۶۱۶۹۵ ۲۲۰۷۸۰۰

۵۲ خرید خصوصی

تویوتا کرونا مدل ۷۶ آبی ۲۱۰۰۰ کارکرد بدون رنگ فروشی تلفن ۹۲۹۹۷۳

۵۳ خرید خصوصی

پیکان ۵۹ فروش ۷۵۲۶۸۳ از ساعت ۸ الی ۸ بعدازظهر

۵۴ خرید خصوصی

بعلت مسافرت دیپلومات خارجی سیلندر مدل ۷۶ رنگ رادیو، کولر دوطرفه، وانت تمیز مقطوع ۲۵۰هزار تومان ۸۴۲۵۸۶

۵۵ خرید خصوصی

گلف ۷۶ رنگ زرد فنداری موقع میرسد تلفن ۶۶۱۰۶۹ - ۶۶۱۶۹۵ ۲۲۰۷۸۰۰

۵۶ خرید خصوصی

تویوتا کرونا مدل ۷۶ آبی ۲۱۰۰۰ کارکرد بدون رنگ فروشی تلفن ۹۲۹۹۷۳

۵۷ خرید خصوصی

پیکان ۵۹ فروش ۷۵۲۶۸۳ از ساعت ۸ الی ۸ بعدازظهر

۵۸ خرید خصوصی

بعلت مسافرت دیپلومات خارجی سیلندر مدل ۷۶ رنگ رادیو، کولر دوطرفه، وانت تمیز مقطوع ۲۵۰هزار تومان ۸۴۲۵۸۶

۵۹ خرید خصوصی

گلف ۷۶ رنگ زرد فنداری موقع میرسد تلفن ۶۶۱۰۶۹ - ۶۶۱۶۹۵ ۲۲۰۷۸۰۰

۶۰ خرید خصوصی

تویوتا کرونا مدل ۷۶ آبی ۲۱۰۰۰ کارکرد بدون رنگ فروشی تلفن ۹۲۹۹۷۳

۶۱ خرید خصوصی

پیکان ۵۹ فروش ۷۵۲۶۸۳ از ساعت ۸ الی ۸ بعدازظهر

۶۲ خرید خصوصی

بعلت مسافرت دیپلومات خارجی سیلندر مدل ۷۶ رنگ رادیو، کولر دوطرفه، وانت تمیز مقطوع ۲۵۰هزار تومان ۸۴۲۵۸۶

۶۳ خرید خصوصی

گلف ۷۶ رنگ زرد فنداری موقع میرسد تلفن ۶۶۱۰۶۹ - ۶۶۱۶۹۵ ۲۲۰۷۸۰۰

۶۴ خرید خصوصی

تویوتا کرونا مدل ۷۶ آبی ۲۱۰۰۰ کارکرد بدون رنگ فروشی تلفن ۹۲۹۹۷۳

۶۵ خرید خصوصی

پیکان ۵۹ فروش ۷۵۲۶۸۳ از ساعت ۸ الی ۸ بعدازظهر

۶۶ خرید خصوصی

بعلت مسافرت دیپلومات خارجی سیلندر مدل ۷۶ رنگ رادیو، کولر دوطرفه، وانت تمیز مقطوع ۲۵۰هزار تومان ۸۴۲۵۸۶

۶۷ خرید خصوصی

گلف ۷۶ رنگ زرد فنداری موقع میرسد تلفن ۶۶۱۰۶۹ - ۶۶۱۶۹۵ ۲۲۰۷۸۰۰

۶۸ خرید خصوصی

تویوتا کرونا مدل ۷۶ آبی ۲۱۰۰۰ کارکرد بدون رنگ فروشی تلفن ۹۲۹۹۷۳

۶۹ خرید خصوصی

پیکان ۵۹ فروش ۷۵۲۶۸۳ از ساعت ۸ الی ۸ بعدازظهر

۷۰ خرید خصوصی

بعلت مسافرت دیپلومات خارجی سیلندر مدل ۷۶ رنگ رادیو، کولر دوطرفه، وانت تمیز مقطوع ۲۵۰هزار تومان ۸۴۲۵۸۶

۷۱ خرید خصوصی

گلف ۷۶ رنگ زرد فنداری موقع میرسد تلفن ۶۶۱۰۶۹ - ۶۶۱۶۹۵ ۲۲۰۷۸۰۰

۷۲ خرید خصوصی

تویوتا کرونا مدل ۷۶ آبی ۲۱۰۰۰ کارکرد بدون رنگ فروشی تلفن ۹۲۹۹۷۳

۷۳ خرید خصوصی

پیکان ۵۹ فروش ۷۵۲۶۸۳ از ساعت ۸ الی ۸ بعدازظهر

۷۴ خرید خصوصی

بعلت مسافرت دیپلومات خارجی سیلندر مدل ۷۶ رنگ رادیو، کولر دوطرفه، وانت تمیز مقطوع ۲۵۰هزار تومان ۸۴۲۵۸۶

۷۵ خرید خصوصی

گلف ۷۶ رنگ زرد فنداری موقع میرسد تلفن ۶۶۱۰۶۹ - ۶۶۱۶۹۵ ۲۲۰۷۸۰۰

۷۶ خرید خصوصی

تویوتا کرونا مدل ۷۶ آبی ۲۱۰۰۰ کارکرد بدون رنگ فروشی تلفن ۹۲۹۹۷۳

۷۷ خرید خصوصی

پیکان ۵۹ فروش ۷۵۲۶۸۳ از ساعت ۸ الی ۸ بعدازظهر

۷۸ خرید خصوصی

بعلت مسافرت دیپلومات خارجی سیلندر مدل ۷۶ رنگ رادیو، کولر دوطرفه، وانت تمیز مقطوع ۲۵۰هزار تومان ۸۴۲۵۸۶

۷۹ خرید خصوصی

گلف ۷۶ رنگ زرد فنداری موقع میرسد تلفن ۶۶۱۰۶۹ - ۶۶۱۶۹۵ ۲۲۰۷۸۰۰

۸۰ خرید خصوصی

تویوتا کرونا مدل ۷۶ آبی ۲۱۰۰۰ کارکرد بدون رنگ فروشی تلفن ۹۲۹۹۷۳

۸۱ خرید خصوصی

پیکان ۵۹ فروش ۷۵۲۶۸۳ از ساعت ۸ الی ۸ بعدازظهر

۸۲ خرید خصوصی

بعلت مسافرت دیپلومات خارجی سیلندر مدل ۷۶ رنگ رادیو، کولر دوطرفه، وانت تمیز مقطوع ۲۵۰هزار تومان ۸۴۲۵۸۶

۸۳ خرید خصوصی

گلف ۷۶ رنگ زرد فنداری موقع میرسد تلفن ۶۶۱۰۶۹ - ۶۶۱۶۹۵ ۲۲۰۷۸۰۰

۸۴ خرید خصوصی

تویوتا کرونا مدل ۷۶ آبی ۲۱۰۰۰ کارکرد بدون رنگ فروشی تلفن ۹۲۹۹۷۳

۸۵ خرید خصوصی

پیکان ۵۹ فروش ۷۵۲۶۸۳ از ساعت ۸ الی ۸ بعدازظهر

۸۶ خرید خصوصی

بعلت مسافرت دیپلومات خارجی سیلندر مدل ۷۶ رنگ رادیو، کولر دوطرفه، وانت تمیز مقطوع ۲۵۰هزار تومان ۸۴۲۵۸۶

۸۷ خرید خصوصی

گلف ۷۶ رنگ زرد فنداری موقع میرسد تلفن ۶۶۱۰۶۹ - ۶۶۱۶۹۵ ۲۲۰۷۸۰۰

۸۸ خرید خصوصی

تویوتا کرونا مدل ۷۶ آبی ۲۱۰۰۰ کارکرد بدون رنگ فروشی تلفن ۹۲۹۹۷۳

۸۹ خرید خصوصی

پیکان ۵۹ فروش ۷۵۲۶۸۳ از ساعت ۸ الی ۸ بعدازظهر

۹۰ خرید خصوصی

بعلت مسافرت دیپلومات خارجی سیلندر مدل ۷۶ رنگ رادیو، کولر دوطرفه، وانت تمیز مقطوع ۲۵۰هزار تومان ۸۴۲۵۸۶

۹۱ خرید خصوصی

گلف ۷۶ رنگ زرد فنداری موقع میرسد تلفن ۶۶۱۰۶۹ - ۶۶۱۶۹۵ ۲۲۰۷۸۰۰

۹۲ خرید خصوصی

تویوتا کرونا مدل ۷۶ آبی ۲۱۰۰۰ کارکرد بدون رنگ فروشی تلفن ۹۲۹۹۷۳

۹۳ خرید خصوصی

پیکان ۵۹ فروش ۷۵۲۶۸۳ از ساعت ۸ الی ۸ بعدازظهر

۹۴ خرید خصوصی

بعلت مسافرت دیپلومات خارجی سیلندر مدل ۷۶ رنگ رادیو، کولر دوطرفه، وانت تمیز مقطوع ۲۵۰هزار تومان ۸۴۲۵۸۶

۹۵ خرید خصوصی

گلف ۷۶ رنگ زرد فنداری موقع میرسد تلفن ۶۶۱۰۶۹ - ۶۶۱۶۹۵ ۲۲۰۷۸۰۰

۹۶ خرید خصوصی

تویوتا کرونا مدل ۷۶ آبی ۲۱۰۰۰ کارکرد بدون رنگ فروشی تلفن ۹۲۹۹۷۳

۹۷ خرید خصوصی

پیکان ۵۹ فروش ۷۵۲۶۸۳ از ساعت ۸ الی ۸ بعدازظهر

۹۸ خرید خصوصی

بعلت مسافرت دیپلومات خارجی سیلندر مدل ۷۶ رنگ رادیو، کولر دوطرفه، وانت تمیز مقطوع ۲۵۰هزار تومان ۸۴۲۵۸۶

۹۹ خرید خصوصی

گلف ۷۶ رنگ زرد فنداری موقع میرسد تلفن ۶۶۱۰۶۹ - ۶۶۱۶۹۵ ۲۲۰۷۸۰۰

۱۰۰ خرید خصوصی

تویوتا کرونا مدل ۷۶ آبی ۲۱۰۰۰ کارکرد بدون رنگ فروشی تلفن ۹۲۹۹۷۳

۱۰۱ خرید خصوصی

پیکان ۵۹ فروش ۷۵۲۶۸۳ از ساعت ۸ الی ۸ بعدازظهر

۱۰۲ خرید خصوصی

بعلت مسافرت دیپلومات خارجی سیلندر مدل ۷۶ رنگ رادیو، کولر دوطرفه، وانت تمیز مقطوع ۲۵۰هزار تومان ۸۴۲۵۸۶

۱۰۳ خرید خصوصی

گلف ۷۶ رنگ زرد فنداری موقع میرسد تلفن ۶۶۱۰۶۹ - ۶۶۱۶۹۵ ۲۲۰۷۸۰۰

۱۰۴ خرید خصوصی

تویوتا کرونا مدل ۷۶ آبی ۲۱۰۰۰ کارکرد بدون رنگ فروشی تلفن ۹۲۹۹۷۳

۱۰۵ خرید خصوصی

پیکان ۵۹ فروش ۷۵۲۶۸۳ از ساعت ۸ الی ۸ بعدازظهر

۱۰۶ خرید خصوصی

بعلت مسافرت دیپلومات خارجی سیلندر مدل ۷۶ رنگ رادیو، کولر دوطرفه، وانت تمیز مقطوع ۲۵۰هزار تومان ۸۴۲۵۸۶

۱۰۷ خرید خصوصی

گلف ۷۶ رنگ زرد فنداری موقع میرسد تلفن ۶۶۱۰۶۹ - ۶۶۱۶۹۵ ۲۲۰۷۸۰۰

۱۰۸ خرید خصوصی

تویوتا کرونا مدل ۷۶ آبی ۲۱۰۰۰ کارکرد بدون رنگ فروشی تلفن ۹۲۹۹۷۳

۱۰۹ خرید خصوصی

پیکان ۵۹ فروش ۷۵۲۶۸۳ از ساعت ۸ الی ۸ بعدازظهر

۱۱۰ خرید خصوصی

بعلت مسافرت دیپلومات خارجی سیلندر مدل ۷۶ رنگ رادیو، کولر دوطرفه، وانت تمیز مقطوع ۲۵۰هزار تومان ۸۴۲۵۸۶

۱۱۱ خرید خصوصی

گلف ۷۶ رنگ زرد فنداری موقع میرسد تلفن ۶۶۱۰۶۹ - ۶۶۱۶۹۵ ۲۲۰۷۸۰۰

۱۱۲ خرید خصوصی

تویوتا کرونا مدل ۷۶ آبی ۲۱۰۰۰ کارکرد بدون رنگ فروشی تلفن ۹۲۹۹۷۳

۱۱۳ خرید خصوصی

پیکان ۵۹ فروش ۷۵۲۶۸۳ از ساعت ۸ الی ۸ بعدازظهر

۱۱۴ خرید خصوصی

بعلت مسافرت دیپلومات خارجی سیلندر مدل ۷۶ رنگ رادیو، کولر دوطرفه، وانت تمیز مقطوع ۲۵۰هزار تومان ۸۴۲۵۸۶

۱۱۵ خرید خصوصی

گلف ۷۶ رنگ زرد فنداری موقع میرسد تلفن ۶۶۱۰۶۹ - ۶۶۱۶۹۵ ۲۲۰۷۸۰۰

۱۱۶ خرید خصوصی

تویوتا کرونا مدل ۷۶ آبی ۲۱۰۰۰ کارکرد بدون رنگ فروشی تلفن ۹۲۹۹۷۳

۱۱۷ خرید خصوصی

پیکان ۵۹ فروش ۷۵۲۶۸۳ از ساعت ۸ الی ۸ بعدازظهر

۱۱۸ خرید خصوصی

بعلت مسافرت دیپلومات خارجی سیلندر مدل ۷۶ رنگ رادیو، کولر دوطرفه، وانت تمیز مقطوع ۲۵۰هزار تومان ۸۴۲۵۸۶

۱۱۹ خرید خصوصی

گلف ۷۶ رنگ زرد فنداری موقع میرسد تلفن ۶۶۱۰۶۹ - ۶۶۱۶۹۵ ۲۲۰۷۸۰۰

۱۲۰ خرید خصوصی

تویوتا کرونا مدل ۷۶ آبی ۲۱۰۰۰ کارکرد بدون رنگ فروشی تلفن ۹۲۹۹۷۳

۱۲۱ خرید خصوصی

پیکان ۵۹ فروش ۷۵۲۶۸۳ از ساعت ۸ الی ۸ بعدازظهر

۱۲۲ خرید خصوصی

بعلت مسافرت دیپلومات خارجی سیلندر مدل ۷۶ رنگ رادیو، کولر دوطرفه، وانت تمیز مقطوع ۲۵۰هزار تومان ۸۴۲۵۸۶

۱۲۳ خرید خصوصی

گلف ۷۶ رنگ زرد فنداری موقع میرسد تلفن ۶۶۱۰۶۹ - ۶۶۱۶۹۵ ۲۲۰۷۸۰۰

۱۲۴ خرید خصوصی

تویوتا کرونا مدل ۷۶ آبی ۲۱۰۰۰ کارکرد بدون رنگ فروشی تلفن ۹۲۹۹۷۳

۱۲۵ خرید خصوصی

پیکان ۵۹ فروش ۷۵۲۶۸۳ از ساعت ۸ الی ۸ بعدازظهر

۱۲۶ خرید خصوصی

بعلت مسافرت دیپلومات خارجی سیلندر مدل ۷۶ رنگ رادیو، کولر دوطرفه، وانت تمیز مقطوع ۲۵۰هزار تومان ۸۴۲۵۸۶

۱۲۷ خرید خصوصی

گلف ۷۶ رنگ زرد فنداری موقع میرسد تلفن ۶۶۱۰۶۹ - ۶۶۱۶۹۵ ۲۲۰۷۸۰۰

۱۲۸ خرید خصوصی

تویوتا کرونا مدل ۷۶ آبی ۲۱۰۰۰ کارکرد بدون رنگ فروشی تلفن ۹۲۹۹۷۳

۱۲۹ خرید خصوصی

پیکان ۵۹ فروش ۷۵۲۶۸۳ از ساعت ۸ الی ۸ بعدازظهر

۱۳۰ خرید خصوصی

بعلت مسافرت دیپلومات خارجی سیلندر مدل ۷۶ رنگ رادیو، کولر دوطرفه، وانت تمیز مقطوع ۲۵۰هزار تومان ۸۴۲۵۸۶

۱۳۱ خرید خصوصی

گلف ۷۶ رنگ زرد فنداری موقع میرسد تلفن ۶۶۱۰۶۹ - ۶۶۱۶۹۵ ۲۲۰۷۸۰۰

۱۳۲ خرید خصوصی

تویوتا کرونا مدل ۷۶ آبی ۲۱۰۰۰ کارکرد بدون رنگ فروشی تلفن ۹۲۹۹۷۳

۱۳۳ خرید خصوصی

پیکان ۵۹ فروش ۷۵۲۶۸۳ از ساعت ۸ الی ۸ بعدازظهر

۱۳۴ خرید خصوصی

بعلت مسافرت دیپلومات خارجی سیلندر مدل ۷۶ رنگ رادیو، کولر دوطرفه، وانت تمیز مقطوع ۲۵۰هزار تومان ۸۴۲۵۸۶

۱۳۵ خرید خصوصی

گلف ۷۶ رنگ زرد فنداری موقع میرسد تلفن ۶۶۱۰۶۹ - ۶۶۱۶۹۵ ۲۲۰۷۸۰۰

۱۳۶ خرید خصوصی

تویوتا کرونا مدل ۷۶ آبی ۲۱۰۰۰ کارکرد بدون رنگ فروشی تلفن ۹۲۹۹۷۳

۱۳۷ خرید خصوصی

پیکان ۵۹ فروش ۷۵۲۶۸۳ از ساعت ۸ الی ۸ بعدازظهر

۱۳۸ خرید خصوصی

بعلت مسافرت دیپلومات خارجی سیلندر مدل ۷۶ رنگ رادیو، کولر دوطرفه، وانت تمیز مقطوع ۲۵۰هزار تومان ۸۴۲۵۸۶

۱۳۹ خرید خصوصی

گلف ۷۶ رنگ زرد فنداری موقع میرسد تلفن ۶۶۱۰۶۹ - ۶۶۱۶۹۵ ۲۲۰۷۸۰۰

۱۴۰ خرید خصوصی

تویوتا کرونا مدل ۷۶ آبی ۲۱۰۰۰ کارکرد بدون رنگ فروشی تلفن ۹۲۹۹۷۳

۱۴۱ خرید خصوصی

پیکان ۵۹ فروش ۷۵۲۶۸۳ از ساعت ۸ الی ۸ بعدازظهر

۱۴۲ خرید خصوصی

بعلت مسافرت دیپلومات خارجی سیلندر مدل ۷۶ رنگ رادیو، کولر دوطرفه، وانت تمیز مقطوع ۲۵۰هزار تومان ۸۴۲۵۸۶

۱۴۳ خرید خصوصی

گلف ۷۶ رنگ زرد فنداری موقع میرسد تلفن ۶۶۱۰۶۹ - ۶۶۱۶۹۵ ۲۲۰۷۸۰۰

۱۴۴ خرید خصوصی

تویوتا کرونا مدل ۷۶ آبی ۲۱۰۰۰ کارکرد بدون رنگ فروشی تلفن ۹۲۹۹۷۳

۱۴۵ خرید خصوصی

پیکان ۵۹ فروش ۷۵۲۶۸۳ از ساعت ۸ الی ۸ بعدازظهر

۱۴۶ خرید خصوصی

بعلت مسافرت دیپلومات خارجی سیلندر مدل ۷۶ رنگ رادیو، کولر دوطرفه، وانت تمیز مقطوع ۲۵۰هزار تومان ۸۴۲۵۸۶

۱۴۷ خرید خصوصی

گلف ۷۶ رنگ زرد فنداری موقع میرسد تلفن ۶۶۱۰۶۹ - ۶۶۱۶۹۵ ۲۲۰۷۸۰۰

۱۴۸ خرید خصوصی

تویوتا کرونا مدل ۷۶ آبی ۲۱۰۰۰ کارکرد بدون رنگ فروشی تلفن ۹۲۹۹۷۳

۱۴۹ خرید خصوصی

پیکان ۵۹ فروش ۷۵۲۶۸۳ از ساعت ۸ الی ۸ بعدازظهر

۱۵۰ خرید خصوصی

بعلت مسافرت دیپلومات خارجی سیلندر مدل ۷۶ رنگ رادیو، کولر دوطرفه، وانت تمیز مقطوع ۲۵۰هزار تومان ۸۴۲۵۸۶

۱۵۱ خرید خصوصی

گلف ۷۶ رنگ زرد فنداری موقع میرسد تلفن ۶۶۱۰۶۹ - ۶۶۱۶۹۵ ۲۲۰۷۸۰۰

۱۵۲ خرید خصوصی

تویوتا کرونا مدل ۷۶ آبی ۲۱۰۰۰ کارکرد بدون رنگ فروشی تلفن ۹۲۹۹۷۳

۱۵۳ خرید خصوصی

پیکان ۵۹ فروش ۷۵۲۶۸۳ از سا

نامه جهاد سازندگی مازندران به شورایعالی اقتصاد

موفقیت طرح خرید دولتی برنج، شکست پایگاههای اقتصادی ضدانقلاب داخلی است

طرح خرید انحصاری مازاد برنج شالیکاران مانع تولید کننده و مصرف کننده را تامین میکند اقتصادی بر مرکز توزیع برنج را بقویای پایگاههای ضدانقلاب داخلی ضربه خواهد شد.

درصورت دخالت و شراکت حق‌السهم کارمزد خرید برنج بیش از سیستم خرید و توزیع به صورت کنونی آن سال آینده خاتمه می یابد شد.

جهاد سازندگی مازندران طی تلفنی بخبرنگار اقتصاد بیانیه جهاد خود را بشرکت شرح‌السل کارانه در طرح خرید برنج اعلام کرد. فراهم شدن زمینه‌های اشتغال در مناطق روستا گرفته تا تهران.

به نقل از جهاد مازندران، با توجه به کمبود برنج در بازار و محصول برنج توسط دولت، در طرح خرید انحصاری مازاد محصول برنج توسط دولت، در بخش دولت کشت شرکت شرکت تعاونی‌کشاورزان، در بخش خصوصی و در طرح خرید برنج

تحلیلی از روند طرحهای صلح در خاورمیانه

از: گروه تحقیق واحد مرکزی خبر

قسمت دوم

خاورمیانه در کشاکش «طرح صلح» ی دیگر!

بر ملتهای منطقه و جناح های انقلابی بپاخاسته است که با تشکیل جبهه مقاومت در کنار خط تسلیم به روند تکاملی آرمان فلسطین واقعیت بخشند.

جنگیکه درنخستین بخش این گفتار یادآور شدیم برگزاری کنفرانس سران عرب بهانه‌ای شد تاطرح های صلح برای خاورمیانه را از آغاز مسئله فلسطین مورد بررسی قراردهیم.

بخش اول این گفتار از مبارزات مسلحانه‌مسلمانان فلسطینی برعبری مزالدین فیصان تا مجموعه طرح های صلح سازمان ملل متحد برای حل مشکل فلسطین‌اعم‌ازسی گرایش و یک مروری برسایر طرحهای ارائه شده‌از‌سوی ابرقدرتها و کشورهای عربی خواهیم داشت.

بگمان طرحهائی که درطول تاریخ مشکل فلسطین ازسوی اعراب مطرح شده طرح‌شاه حسین اردنی‌موسوم بطرح مقدراسیون اردن و فلسطین، است. این طرح‌که بجای نقشه سینائی سید رخداد خواهان تاسیس یک کشور متحد عربی متشکل از اردن وفلسطین در دو طرف رود اردن می‌باشد که بموجب آن امان پایتخت حکومت اردن و بیت‌المقدس پایتخت حکومت فلسطین باشد. این‌طرح تنها جنبه پیشنهادی داشت وتوجهی به آن مسلوب نگردید، لیکن شاه حسین در هرزمانیکه‌مشکل فلسطین مورد بحث قرار گرفته طرح خودرا مطرح‌ساخته وحتی درلوایل پیشنهاد طرح فهد حدود سه ماه قبل شاه حسین بار دیگر فدراسیون اردن و فلسطین را مطرح ساخت.

طرح صلح مشترک

در مرحله‌بعد طرحهای عربی، مصر، سوریه و سازمان آزادیبخش فلسطین بمثابه مشترکی بسازاشغال سرزمین‌های اعراب ازسوی صهیونیستها انتشار یافتند که‌این بمثابه خود بصورت یک طرح صلح مطرح شده است. مفاد بیانیه مشترک مزبور باین شرح می‌باشد.

۱) ادامه مبارزه تاتخلیه کامل همه سرزمین های اشغال شده.

۲) پس گرفتن حقوق حقه ملت فلسطین.

۳) رد هرگونه اقدام برای عقد قرارداد جزئی‌و جداگانه بااسرائیل.

۴) حفظ همبستگی اعراب.

۵) استقرار یک حاکمیت ملی فلسطین مستقل برهر قسمت از خاک فلسطین که‌از طریق مذاکره با مقامات نظامی بدست آید.

۶) پشتیبانی از سازمان آزادیبخش فلسطین‌بعنوان نماینده قانونی ملت فلسطین.

طرح صلح مصر

طرح دیگریکه درزمینه حل مسئله فلسطین ازسوی اعراب مطرح شده موسوم به «طرح صلح مصر» می‌باشد کمتکات اصلی آن شامل پایان اشغال سرزمین اعراب اماده حقوق ملت فلسطین زندگی اسرائیل در درون‌مرز های امن و شناخته شده واعلام پایان جنگ در منطقه می باشد.

حال پیش‌از آنکه به طرح فهدبکه اساسا می‌تواند طرحی بظاهر عربی ولی درباطن وابسته به غرب تلقی شود بپردازیم، جادارد که‌از سه طرح مربوط به‌ابرقدرتها نیز یاد کنیم.

ابر قدرتها طرح می‌دهند

یکی ازاین طرحها که موسوم به‌طرح نکسیجر، دلال معروف صهیونیزم می‌باشد، شامل ۶ ماده مفصل است.

این طرح را کی‌سینجر درزمان نیکسون ودرست پیش‌از طرح «کمپ دیوید» طراحی کرد وارائه داد و هرچند مانند همه طرحهای قبل به پایگانی‌تاریخ سپرده شد، لیکن رئوس فرصت‌طلبانه وخائنانه آن علیه ملت فلسطین وخلقهای منطقه فراموش نشدنی است. رئوس این طرح عبارت بود از:

۱) کلیه طرفها ضمن اعلامیه‌ای حالت جنگ را خاتمه دهند.

۲) کلیه مرزهای بین اسرائیل واعراب را آمریکا و شوروی وسازمان ملل تضمین کند.

۳) یک دستگاه نظارت مشترک عرب ـ سازمان ملل، آزادی کشتی‌رانی را در کانال سوئز تضمین کند.

۴) یک منطقه نظامی بعرض ۳۰تا۴۰ کیلومتر و طول ۴۰۰ کیلومتر کهاز نوار غزه تاجنوب سینا ادامه داشته باشد مرز دائم بین مصر و اسرائیل شود.

۵) تحت نظارت سازمان ملل در نوار غزه وکرانه غربی رود اردن مراجعه به‌آراء عمومی شود. نظیر فلسطینی‌هائی که‌درنقاط دیگر زندگی می‌کنند توسط کمیسیونی مرکب ازنمایندگان امریکا وشوروی‌وسازمان ملل برسیده شود.

۶) بخش غربی بیت‌المقدس به‌حاکمیت عربی‌واگذار خواهد شد ورفت وآمد مسیحیان ومسلمانان‌ویهودیان باین شهر تضمین شود.

چنانکه ملاحظه می‌شود در طرح کی‌سینجر نیز مانندهمه‌طرحهای امپریالیستی ابتدا حق وجودی رژیم اشغالگر قدس شناسائی شده وسپس حضور امپریالیسم امریکا با نیروهای وابسته به‌آن جابجا در مواد طرح گنجانده شده است.

جالب اینکه دراین طرح محل حضوری نیز برای شوروی درنظر گرفته شده تا از این طریق احتمالاعملی شدن طرح‌را آسانتر سازد وجای گله‌ای برای ابرقدرت شرق باقی نماند.

بدنبال طرح کی‌سینجر، وپس‌از روی کار آمدن دمکراتها درامریکا،کارتر وهمکارانش‌ضمن‌اینکه‌استراتژی کلی امپریالیسم آمریکارا در برخورد بامللتها ونیروهای مبارز حفظ کردند، تلاشهای مجددی را برای یافتن یک راهحل آمریکائی- صهیونیستی به منظور پایان دادن مشکل فلسطین وخاورمیانه آغاز کردند که درواقع ادامه راه سلف آنها یعنی نیکسون وکیسینجر بود.

در دوره حکومت کارتر دو طرح آمریکائی صلح ارائه شد که اولی موسوم به «طرح ونس» میباشد و دومی همان طرح نتنگین نکسیجر‌بوده است.

سایروس‌ونس وزیرخارجه کارتر به عنوان یک گام دیپلماتیک، طرحی در هشت ماده برای صلح در خاورمیانه ارائه دادکه سراسر آن‌حاکی‌ازمسترسازختن کامل رژیم صهیونیستی در منطقه و حتی تساط او بر مسیحیان و مسلمانان فلسطینی بود.

در ماده هفتم‌این‌طرح‌سایروس ونس پیشنهادکرده است که بیت‌المقدس زیرکنترل کامل اسرائیل قرارگرفته وحتی شورای مذهبی مرکب از مسیحیان و مسلمانان برآن، نظارت کنند.

از این گذشته در این طرح هیچ سخنی از ملت فلسطین و سرنوشت آوارگان فلسطینی به میان نیامده و چنین بنظر میرسد که طراحان‌این‌طرح برای‌بازگشائی مشکل رژیم صهیونیستی اقدام بتدوین چنین طـرحی کرده‌اند وگوئی مردم فلسطین وجود خارجی ندارند.

رئوس این‌طرح مضحک وامپریالیستی باین شرح میباشد:

۱)برقراری ارتباط بین اردن ودولت‌فلسطین

۲) نوار غزه جزئی از سرزمین فلسطین محسوب شود.

۳)اسرائیل در سه مرحله سرزمین های اشغالی‌را تخلیه کند.

۴) استقرار نیرو های اضطراری سازمان ملل‌متحد در غزه و خط مقدم جبهه مصر.

۵) بلندی های جولان در سه مرحله و در مدت دو سال بعد از امضای قرارداد صلح به سوریه‌باز گردانده شود.

۶) بازگشائی مذاکرات صلح ژنو.

۷) شهر بیت‌المقدس زیر کنترل اسرائیل و تحت نظر شورای مذهبی مرکب از مسیحیان و مسلمانان اداره شود.

۸) در وضع فعلی مرز ها تغییراتی صورت گیرد.

اما پرصداترین طرح تاریخ طرح های صلـح برای مسئله فلسطین و خاورمیانه طرح معروف ونتنگین کمپ‌دیوید میباشد که در واقع ضمن حفظ استراتژی کلی امپریالیسم درجارچوب‌نظرات تئوریسین‌صهیونیست یعنی هنری‌کی‌سینجر طراحی و تدوین گشته است.

طرح کمپ‌دیوید

این طرح پرسروصدا که متاسفانه بخشی از مراحل اجرائی آن رو به پایان است در واقع پیمان مشترکی میان مصر، رژیم تل‌آویو و امپریالیسم آمریکا میباشد ومهمتر این که در جریان تدوین طراحی واجرای این طرح، طرف اصلی درگیر مسئله، یعنی فلسطین بطور کلی حضور نداشته و ندارد.

این طرح در حقیقت تصمیم گیری سمجانه‌ایجرای ملت مبارزی است که بیش از سی سال است برای‌برسمیدن به حقوق اولیه خود جانفشانی میکند.

طرح کمپ‌دیوید در حقیقت تصمیمات یکجانبه خائنانه‌ایست که مثلث کارتر ـ سادات و بگین بر ملت فلسطین وخلقهای خاورمیانه تحمیل کردند.

در اواخر شهریور ماه ۵۷ توطئه کمپ دیویدبعد از یک سلسله زدوبند های سیاسی و بدنبال ۱۳ روز نشست محرمانه در محلی بنام «کمپ دیوید» روی‌کاغذ آمد.

ملاقات ها از روز سه شنبه ۵شهریور در ویلای مجلل‌کمپ‌دیوید آغاز شد سرانجام در ۱۶ سپتامبـر یعنی پس از ۱۳ روز با نتایجی که از قبل برای‌بسیاری از جریانات سیاسی مشخص بود به پایان رسید.

(لازم به تذکر است که متن کامل‌قرار دادکمپ‌دیوید در اطلاعات روز پنجشنبه به چاپ رسیده است.)

در پایان گفتنی است که طرح «ماده‌ای فهد ظرف سه ماه‌اخیر موردبحث و تبادل نظر جهره‌های سیاسی جهان قرار گرفته و تقریبا تمامی کشور های جهان‌نسبت به آن موضع گیری کرده‌اند.

در جهت روند تکاملی این طرح از تصویب آن در شورای به اصطلاح همکاری خلیج یاد کرد. در کنفرانس ۶ عضو شورای همکاری خلیج (فارس) دو هفته پیش این طرح بدون چون و چرا مورد تصویب رسمی عربستان، کویت، بحرین، قطر، عمان و امارات متحده عربی قرار گرفت.

طرح فهد دقیقا از خواسته‌های دراز مدتی است که امریکا به پیروی از دکترین نیکسون- کی‌سینجر خواستار اجرای آن بود.

بعد از شکست کنفرانس سران عرب که اولین گام در جهت تثبیت این طرح نتنگین بود اینک برملتهای منطقه و جناحهای انقلابی بپاخاسته در خاورمیانه است که مواقب تصویب و اجرای طرح فهد را در نظر داشته و با تشکیل جبهه مقاومت در کنار خط تسلیم به روندتکاملی آرمان فلسطین واقعیت بخشند.

طرح فهد دقیقا از خواسته های درازمدتی‌است که‌آمریکا به پیروی از دکترین «کیسینجر» خواستار اجرای آن بود.

امریکا و انگلیس علیه لیبی توطئه می کنند

بوانیدیرس گزارش داد مقامهای آمریکائی با دکلاس هورد مقام برجسته وزارت خارجه انگلیس درباره یک رشته مسائل جهانی از جمله مسئله قذافی مذاکره کردند. یک مقام برجسته وزارتخارجه آمریکا گفت: ما همچنان در جستجوی راههائی برای چنان دادن مخالفت خود با قذافی هستیم. از جمله اختلاف دیگر مورد بحث میان مقامهای آمریکائی و هورد، شرکت انگلیس و سه کشور دیگر بازارمشترک در مورد نیروهای صلح صحرای سینا بود مقام آمریکایی گفت: آمریکا مسئله تحریم خرید نفت لیبی‌را مورد بررسی قرار میدهد هرچند که چنین تحریمی احتمالا با مخالفت اروپائیان از جمله انگلیس روبرو خواهد شد، هورد وزیر مشاور در امور خارجی انگلیس گفت ما همواره درباره کارآئی این تحریم‌بدین بودیم اما مقام آمریکائی گفت مسئله این است که آیا ما باید هرسال میلیاردها دلار در جیب قذافی قرار دهیم تاوی به صدور تروریسم پرداخت و دولت های اطرافش‌دور راسرنگون کند، مقام آمریکائی آمریکائیانی راکه در تاسیسات نفتی لیبی کار میکنند، گروگان های بالقوه خواند وگفت ما جدا نگران این افراد هستیم، یک احتمال دیگر که از سوی آمریکا مورد توجه‌قرار دارد منبع کامل صدور تکنولوژی آمریکا به لیبی‌بویژه پاسخ صدور ماشین آلات نفتی است. آمریکا اینک فروش هرگونه وسائل آمریکائی مورد استفاده لیبی‌را ممنوع کرده است. ازجمله وسایل میتوان از کامیونی نامبرد که هماکنون درامور نظامی مورد استفاده قرار میگیرد وهمدرامور غیرنظامی مقام آمریکائی گفت‌دولت اینگزارش راکه قذافی گروههای ضربتی برای حمله‌به مقامهای آمریکائی از جمله به چند سفیر آمریکا، برای هیگ به خارجه فرستاده است باور میکند اما این‌مقام در پاسخ به اینگزارش که آمریکا عملیات تلافی جویانه و توطئه علیه قذافی را مورد توجه قرار داده است گفت مسئله این است که یک رئیس جمهوری آمریکا تاکجا میتواند بدون نقض قانون پیش رود بموجب قوانین آمریکا عملیات پنهانی باید به کمیته های کنگره گزارش شود وفرض این استکه هیچ رئیس‌جمهوری درآمریکا اگر بداند دستوری که در مورد سوء قصد داده از طریق درز کردن اخبار به اطلاع مردم برسد، چنین دستوری را صادر نمیکند از جمله مسائلی که مورد توجه آمریکا قرار دارد این حقیقت است کهلیبی ممکن است درپاسخ به تحریم نفتی آمریکا دارائی‌های آمریکا را در لیبی ملی کند. مقام آمریکائی گفت پاسخ آمریکا مسدودن کردن دارائی های لیبی در آمریکا خواهد بود. کاری که در مورد ایران انجام شد. این مقام گفت این پاسخ نگرانی در میان دیگر کشور های عرب تولید کننده نفت میشود که عقیده دارند نباید میان نفت و سیاست ارتباطی وجود داشته باشد.

در حاشیهٔ شکست کنفرانس سران عرب

حافظ اسد غایب بزرگ کنفرانس سران عرب

به‌گزارش نماینده واحد مرکزی خبر از بیروت...

شکست فاحش مرکز سران سعودی در کنفرانس‌فاس که بسیاری از محافل سیاسی را غافلگیر کرد، مورد بحث روزنامه ها و وسائل ارتباط جمعی منطقه قرار گرفته است.

روزنامه‌های بیروت که این خبر راباعنوان‌های درشت به چاپ رسانیده‌اند ابراز نگرانی کرده‌اند که ممکن است کنفرانس فاس آخرین کنفرانس سران عرب‌باشد و در مرحله آینده، جهان عرب قطب‌بندی شده و به سوی تشکیل گروهها و پیمانهای چند جانبه پیش رود، بطوری که با گسترش این شکاف گرد آمدن مجدد سران عرب مقدور نباشد.

روزنامه السفیر در سر مقاله روز پنجشنبه خود با عنوان درشت نوشته است: طرح فهد باعث از هم‌پاشیدن کنفرانس سران عرب شد و اکنون منطقه عربی را خطر محوری شدن وقطب‌کرائی تهدید میکند.

محافل مطبوعاتی در بررسی علل شکست کنفرانس سران عرب روی غیبت سران ۹ کشور تاکید کرده‌اند بویژه که عدم حضور حافظ اسد رئیس جمهوری سوریه در آخرین لحظه‌ها همه را غافلگیر کرد.

این محافل معتقدند که بانوجه به‌وجه سیاسی‌سوریه واین که سوریه تنها کشوری است که همچنان درخط اول جبهه در برابر توطئه‌های آمریکا و رژیم‌صهیونیستی ایستاده است عدم حضور حافظ اسد به منزله تیرخلاص بر کنفرانس فاس بوده است.

دراین زمینه روزنامه الندا مینویسد: غیبت حافظ اسد رئیس‌جمهوری سوریه باعث شدکه کنفرانس فاس قبل از آنکه آغاز شود پایان یابد.

این روزنامه می‌افزاید که پایداری اعراب طرح تسلیم‌طلبانه فهدرا به‌شکست کشیده و نیز ثابت کرد که آمریکا نمی‌تواند هرکاری بخواهد انجام دهد واین طور نیست کهساکنان کاخ‌سفید قنبابافشردن چندگه سرنوشت منطقه را تعیین کنند، همچنین روزنامه‌السفیر به نقل از منابع نزدیک به کنفرانس فاس نوشت که‌فشار سوریه و عدم حضور حافظ اسد عامل اصلی به‌تعویق افتادن یعنی شکست کنفرانس و شکست طرح فهد بوده بطوریکه یاسرعرفات در جلسه کنفرانس گفت:نمی‌توان طرح مسائلی مانند طرح فهدرا در این کنفرانس‌پذیرفت پارد کرد، در حالیکه اغلب طرفهای دینفع درآن‌حضور ندارند.

با این حال آنچه مطبوعات و رادیوهای منطقه‌بدان اشاره نکرده و عمدا‌نادیده گرفته‌اند تاثیر موج مخالفت ناشی از موضع گیری امام خمینی رهبر امت اسلام و ملتهای مسلمان منطقه است.

بدون شک سخنان امام خمینی پیرامون طرح فهد و تظاهرات عظیم مردم بپاخاسته ایران و ادامه ایـن تظاهرات در لبنان و گروههای فلسطینی و دیگر جوامع اسلامی و تاثیر آن در مسلمانان سراسر منطقه که از واسطه وجود سانسور و فشار رژیمها آشکار نشده، نقش اساسی را در شکست طرح خیانت بار فهد داشته است و تردیدی نیست که شرکت کنندگان درکنفرانس فاس و حتی‌آن دسته از سران عرب که در این کنفرانس شرکت نکرده‌اند این حقیقت را در نظر داشته‌اندو این در واقع نوعی پیروزی برای ملتهای تحت سلطه محسوب میشود این امر ثابت میکند همانطور که امام فرموده‌اند رژیمها نمی‌توانند برخلاف اراده ملتها هر غلطی که‌می‌خواهند بکنند.

محافل اسلامی در لبنان باتوجه به این حقیقت‌تاکید میکنند که پسازاین پیروزی نباید صحنه را رها کرد زیرا دشمن بطور حتم‌از راههای دیگر وارد میل خواهد شد، مطلب دیگر مربوط به بروز عامل نفاق در زمینه مخالفت با طرح فهد بویژه موضع رژیم عراق است کی کوشیده است به سیاست نفاق آمیز سالهای گذشته برگردد و وجه ضد صهیونیستی بخود بدهد، در حالیکه به‌عقیده محافل اسلامی رژیم صدام که اکنون با کمک نظامی و مادی دیگر رژیمهای ارتجاعی روی پاایستاده نمی‌تواند از خواست این رژیمها سرپیچی کند و موضع مخالفت این رژیم باطرح‌فهد تنها یک تاکتیک منافقانه است و خودداری صدام از حضور در کنفرانس فاس ممکن است فاشی از نگرانی وی از وقوع یک کودتای نظامی در بغداد یاپرور یک جنبش انقلابی در غیاب وی باشد.

روزنامه السفیر در تفسیر خود در این زمینه‌می‌ـ نویسد: صدام حسین رئیس رژیم عراق اگر با حفظ موضع خود نسبت به طرح‌فهد، به‌کنفرانس فاس رفته‌بود و در برابر دیگر سران عرب اعلام میکرد که حاضر است به جنگ علیه ایران پایان داده و همه امکانات نظامی و اقتصادی خود را در جبهه حقیقی یعنی جبهه جنگ علیه اسرائیل صرف کند و اگر دیگر رژیمهای عربی نیز رفتاری جز آنچه کرده‌اند داشتند، ممکن بود کنفرانس فاس نتایج دیگری ببارآورد، و بصورت مهمتری‌ین کنفرانس سران عرب درآید.

نماینده واحد مرکزی خبر در دمیاط گزارش‌خود می‌افزاید: باوجود تاثیرمحل ایران شکست کنفرانس بنظر میرسد که از سوی رژیمهای عرب تحت سلطه آمریکا در این زمینه تجاهل میشود و آنهاباغیر اسلامی و ضد عربی نشان دادن جمهوری اسلامی ایران سعی در وارونه جلوه دادن واقعیت دارند.

در تائید این مطلب باید به اظهارات گوینده تلویزیون مغرب اشاره کرد که درمراسم اختتام کنفرانس بهنگام ورود هیئت عراقی به کاخ کنفرانس به مذیحه سرائی پیرامون رژیم صدام پرداخت و باصطلاح پیروزی وی را در جنگ علیه ایران برای بازپس گرفتن حقوق ملت عرب آرزو کرد، و این در حالی بود که شاذلی قلیبی دبیرکل جامعه عرب در نطق دیروز خود درجلسه کنفرانس به‌جنگ عراق علیه ایران اشاره کرد و گفت: جنگ بین عراق و ایران همچنان ما را رنج میدهد زیرا در این جنگ‌دوملت که‌یکی عضو جامعه عرب است و دیگری روابط‌عمیقی‌ـ و همجواری بین ما و ملت آن وجود دارد باینگذرگی در گیر هستند.

وی افزود: باعث تاسف است‌که کلیه کوشش ـ هائی که ظرف بیشتر از یکسال اخیر انجام شده، تا این خونریزی پایان یابد و حقوق اعراب حفظ شود به جائی نرسیده ولی ارزشهای والا وجودان ما به‌عنوان عرب و مسلمان به ما حکم می‌کند که برای ایجاد یک راهحل عادلانه با حفظ حقوق اعراب باز نایستیم تا روابط بین کشورهای عربی و ایران برپایه‌های حسن همجواری و احترام دوجانبه و همبستگی موثر ایجاد شود.

شرکتهای «نظامی-تجاری» ترفند جدید آمریکا!

از: منابع عربی ترجمه: عباس‌صنوبری

حفظ منافع، در هرجا وبهرطریق!

در اواخر سال‌های دهه هفتاد و اوائل دهه هشتاد، بطور ناگهانی در روشهایی که ایالات متحده امریکا بکارمیبرد تا بر روند دگرگونیها و تغییرات اوضاع سیاسی‌و اقتصادی در خاورمیانه تاثیر بگذارد، تغییرات بزرگی حاصل گردید. در طی سال‌های دهه هفتاد در تمام جهان و از جمله ایالات متحده امریکا میزان مصرف نفت بشم افزایش یافت، بطوریکه در این دوره بصورت مهمترین منبع انرژی مصرفی جهانی و همچنین عمدترین ماده اولیه برای ساخت فرآورده هـای اساسی صنعتی درآمد.

در حال حاضر نیز امریکا بصورت بزرگترین‌و اردکننده نفت خام جهان و همچنین بزرگترین خریدار و وارد کننده نفت خاورمیانه درآمده است ایالات متحده در سال ۱۹۷۰ بمیزان ۶۰۰ میلیون تن نفت مصرف کرده است که بیست درصد آنرا نفت وارداتی تشکیل میداده در حال حاضر نیز نزدیک به یکچهرم کل حجم نفت مصرفی ایالات متحده از کشورهای عربی وارد میشود، تلاش‌برای استقراردستیابی به نفت کشورهای عربی یکی از دلایل عمده کوششها و تلاش‌های امریکا در منطقه شرق و نزدیک و میانه است.

در خلال سال‌های طولانی، همواره انحصارات نفتی امریکائی تمام امور مربوط به استخراج، تصفیه وحمل‌و نقل و فروش آنرا در دست خود داشته‌اند. آنها مطابق میل و خواسته خود قیمت فوق‌العاده پائینی را برای این نفت‌تعیین کرده بودند، هر دلاری که در زمینه استخراج نفت توسط شرکت‌های امریکائی سرمایه‌گذاری میشدبیشدلار سودمیاورد. امریکا در روابط اقتصادیش با کشورهای عربی‌منطقه، از سرمایه‌گذاری مستقیم نیز کوتاهی نکرده است بعضی از

بقیه در صفحه ۱۰

شکست کنفرانس سران عرب، شکست فهد بود

فهد،بازنده اصلی «فاس»

واحد مرکزی خبر به نقل از خبرگزاری فرانسه‌ازفاس گزارش میدهد در دوازدهمین اجلاس سران عرب کهصبود شش ساعت پس از افتتاح تا تاریخ نامعینی به تعویق افتاد عربستان سعودی و مغرب بازندگان اصلی بودند.

شکست ملک حسن دوم که چنانچه گفته میشود در برابر وسعت اختلاف نظرها و تعداد نسبتا کم روسای حکومت که در این گردهم‌آئی تاریخی حضور یافته بودند تصمیم به اختتام اجلاس گرفت قطعی است.

اما برای پادشاهی عربستان که با ارائه یک طرحشت ماده‌ای احساس قدرت میکرد نتیجهگار این‌کنفرانس‌سنگین‌تر بود. سعودیها که در واقع با دفت اجلاس سران فاس را تدارک دیده بودند تصور میکردند این اجلاس یک مامبس از سرانجام گرفتن مسئله آواکسها، قدرت آنها را در خاورمیانه مورد تائید قرار میدهد. بن‌سندماکراتپیرامون خودمختاری فلسطینی‌ها، میان مصریها و اسرائیلی‌ها نیز سبب ایجاد تسهیلاتی برای عربستان جهت ارائه رامدیگری پمعز قراردادهای مذهبی‌دیدبه شد.

با این حال چندین مضو جبهه پایداری درو دردرجه اول سوریه هشدار داده بودند که زمان مناسبی برای آغاز چنین ابتکاری در نظر گرفته نشده است. بگفته یک منبع آگاه در فاس تاکید شده بود که هشدارهای سوریه مبنی برعدم گنجاندن طرح فهد در دستور کار اجلاس سران‌عرب در جریان هفته‌های اخیر افزایش یافته بود.

از نظر سوریه و همچنین سایر اعضای‌جبهه‌پایداری یعنی الجزایر، لیبی، سازمان آزادی‌بخش فلسطین و یمن جنوبی تصویب طرح فهد در شرایط فعلی دست اسرائیل‌را بازمیگذارد، بدون آنکه پاسخی جدی از سوی کشور و تضمین کند.

در عین حال بگفته تعدادی از هیئت‌های نمایندگی عرب بی‌میلی سوریه نسبت به طرح فهد چندان ارتباطی به عدم توافق این کشور با این طرح ندارد، بلکه بیشتر بخاطـر جاهطلبی‌های جدید عربستان در منطقه است. در چنین جو رقابتی در دنیای عرب بود که اجلاس سران عرب در فاس گشایش یافت، بگفته یک منبع موثق مطرح شدن پیا نشدن طرح فهد بسرعت توسط شرکت‌کنندگان در اجلاس مورد بررسی قرار گرفت.

و پس از سه ساعت مذاکره پادشاه مغرب تصمیم‌گرفت اجلاس سران را تا تاریخ نامعینی به تعویق اندازه بسیاری تصمیم، که حسن دوم را عاقلانه توصیف کردند، بگفته‌این منبع بدرخواست الیاس سرکیس رئیس جمهوری‌لبنان‌شرکت کنندگان در کنفرانس سهمی به بررسی مسئله لبنان پرداختند و بسرعت تمام قطعنامه‌هائی را که در این مورد قبل از کنفرانس تهیه و تنظیم شده بود تصویب کردند.

بدین ترتیب دوازدهمین اجلاس سران عرب نوعی‌اجلاس کوچک سران در مورد مسئله لبنان بود.

از این پس باید در انتظار پارتابهای ناگهانی ایـن تعویق برآینده روابط کشورهای عرب بود، فلسطینی‌ها و لبنانیها چشم‌اندازهای تاریکی برای این روابط را پیش‌بینی می‌کنند.

عربستان در مورد آنچه که این کشور آنرا یکسیلی از جانب سوریه تلقی کرده بشدت رنجیده است.زیراسوریه نقش عربستان را بعنوان یک میانجی دیرینه در موردمسئله لبنان متزلزل کرده است.

روابط عربستان و سوریه بطور اجتناب‌ناپذیر بازتابهائی برجهه‌لبنان خواهد داشت. ابراز نظر در این مورد کـه اجلاس سران عرب به نزدیکی کشورهای عرب میانه‌رو و مصر منجر میشود بسیار زود است.

اما این موضوع قطعی است که جهان عرب بـرای برقراری مجدد وحدت پس از کنفرانس فاس دوران سختی درپیش خواهد داشت.