طبق اعلامیه مشترك ایران وشوروی که امروز انتشار یافت:

شاهنشاه وشهبانو بشوروی دعوت شدند

ایران وشوروی موافقتنامه جدید اقتصادی امضاء میکنند

* روسای دو دولت نگرانی خودرا از جنك ویتنام و خطر آن برای حفظ صلح ابراز داشتند
* امور بازرگانی ایران و اتحاد جماهیر شوروی توسعه مییابد
* شوروی به اجرای برنامه چهارم کمك خواهدکرد
* اسرائیل بایداراضی اشغال شده را تخلیه کند

درصفحه ٤

اطلاعات ۱۳۰٤

۲۰ صفحه

دوشنبه ۱۹ فروردین ۱۳٤۷ . . . . . شماره ۱۲۵۵٤

. . . . . سال چهل‌ودوم . . . . . تکشماره ٤ ریال

مراسم شکرگزاری ۲۱ فروردین

بمناسبت رفع خطر ازشاهنشاه

به مناسبت سالگردحادثه سالروز رفع خطر از وجود فروردین‌ازطرف‌طبقات‌مختلف نیایش‌دعاوشکرگزاری برپا بیست ویك فروردین کاخ مرمر وبشکرانه مبارك شاهنشاه آریامهر روزچهارشنبه ۲۱ مردم‌و دستجات مختلف واحزاب ،مراسم می گردد .

بقیه در صفحه چهارم

۴ هزار دختر دیپلمه

درمراکز تربیت معلم پذیرفته میشوند

* برنامه تربیت معلم تا پایان دوره خدمت زنان‌و دختران سپاهی ادامه خواهد داشت
* مرکز تربیت معلم تهران امسال تعطیل نخواهدشد

امروز اطلاع یافتیم که مراکز تربیت‌معلم بکار خود ادامه خواهد داد و باحتمال زیاد امسال ٤ هزار دیپلمه دختر در مراکز تربیت معلم

بقیه در صفحه هفدهم

عاشورای حسینی

امروز وفردا مصادف باایام تاسوعا و عاشوراو واقعه کربلا وشهادت‌حضرت حسین بن‌علی علیه‌السلام سومین امام‌شیعیان جهان است .

حضرت امام‌حسین علیه‌السلام با تعدادمعدود پیروان‌وخاندان خویش برای‌حفظ دیانت‌اسلام قد مردانگی برافراشت و تن بخفت وخواری پیروی و بیعت خاندان امیه‌نسپرد ودرحقیقت خون پاك آن حضرت و یاران و خاندان او در کربلا نهال دین راحیاتی جاویدان‌بخشید.

پس‌از گذشت قرن‌هاهنوز خاطره‌واقعه کربلا از اذهان زدوده‌نشده وشیعیان‌جهان‌این روز را عزای بزرك خود می دانند .

ما واقعه عاشورای حسینی را بعموم مسلمین خصوصا شیعیان جهان تسلیت گفته از خدا خواهانیم‌مارا درپیروی از بزرگان دین موفق و موید بداردودرضمن‌توجه‌خوانندگان عزیز را بسلسله مقالات‌آقای دکتر صالحی کرمانی که در زمینه این واقعه تاریخی در صفحه ٦ درج میگردد جلب میکنیم .

در جریان شورش روزهای اخیر :

سیاهان امریکا ۷۰٦ نقطه‌را آتش زدند

یك منظره از واشنگتن پس از شورش بزرك سیاهپوستان که‌طی آن ۷۰٦ نقطه امریکا طعمه حریق گردید . این‌عکس قسمتی ازشهر واشنگتن رانشان میدهد که براثر آتش سوزی بکلی ویران گردیده ودوسرباز در کنار ویرانه‌های آن پاس میدهند.

تظاهرات خونین سیاه پوستان در بسیاری از شهرهای امریکا ادامه دارد

جانشین لوترکینك گفت مبارزه بدون خشونت ادامه خواهد یافت

متن لایحه جدید خدمت مشمولین عادی

پلیس امریکا معتقداست که قاتل لوترکینك دارای چنین‌قیافه‌ای می‌باشد . مشخصات چهره قاتل توسط شهود قتل در اختیارپلیس قرار داده شد. درصفحه ۳

در شیکاگو غارت مغازه‌ها و فروشگاهها و مراکز سفیدپوستان شدیدتر از نقاط دیگر امریکا بود. این عکس داخل یکی‌ازفروشگاهها رانشان میدهد که جوانان کم‌سن‌و سال سیاهپوست‌انواع‌و اقسام کالاها را برداشته و باخود میبرند.

استوار لشگری

استوار بابائیان

مشمولین‌مازاد ، دوره‌های کشاورزی‌وعمران‌طی‌میکنند

* در صورت عدم احتیاج ارتش، کشاورزی‌وعمران و باقیمانده مشمولین معاف میشوند
* طی‌دوره‌های‌آموزش‌تکمیلی انفرادی در دوره خدمت مشمولین عادی گنجانیده شده‌است

لایحه جدید خدمت نظام وظیفه مشمولین عادی که بتصویب هیئت دولت رسیده است تسلیم فراکسیون پارلمانی حزب ایران نوین شد . این لایحه بزودی در فراکسیون پارلمانی حزب مورد بررسی قرار میگیرد . متن لایحه که در پنج ماده تنظیم شده است ، بشرح زیر میباشد .

بقیه در صفحه چهارم

اوتانت دبیرکل‌سازمان ملل گفت :

مذاکرات صلح‌ویتنام بزودی شروع میشود

درصفحه ۲

نیروی خارق‌العاده یك زن

یک زن روسی بانگاه اشیاء راجابجا میکند!

* این زن سیگار را با نگاه از روی میز بلند می‌کندو بدهان میبرد !
* بابلند کردن هر سیگار با نگاه چند کیلو از وزن «میخائیلوا» کم میشود !

مسکو ـ ۷آوریل ـ خبرگزاری فرانسه ـخبرگزاری تاس گزارش دادکه زن چهل ساله‌ای به نام «نلی‌میخائیلوا » در مسکو زندگی میکند که از نیروی خارق‌العاده‌ای برخوردار است . او با قدرت‌فکری شگفت‌انگیزی که دارد می‌تواند اشیاء مختلف را بدون آنکه به آنها دست بزند جابجا کند.

خبرگزاری تاس در گزارش خود افزوده‌است که اخیرا ازعملیات خارق‌العاده «میخائیلوا» فیلمبرداری

بقیه در صفحه هفدهم

مراسم عزاداری تاسوعا و عاشورا

* مردم محلات تهران‌وکسبه وافراد طبقات مختلف‌در مجالس روضه خوانی شرکت کردند
* کارمندان دولت خصوصا بانوان امروز در مجالس سوگواری سازمان‌اوقاف شرکت‌کردند

امروز روز تاسوعا است و مردم محلات تهران از دیروز در مساجد وتکایای شهر بعزاداری پرداختند از امروز بازار و مراکز کسب وکار تعطیل شد و کسبه بازار و تجاردر سرای‌ها و تکایای بازار و مساجد در عزای‌بزرك‌حسینی‌شرکت کردند.

* مسجد سپهسالار

بمناسبت ایام سوگواری‌از طرف دربار شاهنشاهی ازروز نهم تایازدهم محرم مراسم‌مذهبی خاصی‌درمسجد عالی سپهسالار برگزار میشود.

* مسجد جمعه

امروزو فردابمناسبت ایام‌سوگواری در مسجد جمعه وبازار و بزازها آقای مناقبی و در مسجد صاحب‌الزمان

بقیه در صفحه هفدهم

افتخاربرشما

برای ۲۱ سالی‌که‌گذشت

درصفحه ۱۲

بانك مرکزی ایران باطلاع میرساند

که خزانه جواهرات سلطنتی ایران استثنائا در روز های شنبه ۲٤ فروردین وچهارشنبه٤ اردیبهشت‌ماه۱۳٤۷ بازنخواهدبود . آ ـ ٤۲٤٤ ۱ـ۲

بزرگترین مؤسسه دامداری و دامپروری

مورد بازدید وزیر تولیدات کشاورزی قرارگرفت

وزیر تولیدات گفت : کاری‌که دراین موسسه شده صحیح واساسی وملی‌است وما ازکمك دریغ نخواهیم‌کرد

اخوان مدیر موسسه دامداری گفت : شش میلیون تومان برای ایجاد تاسیسات این دامداری سرمایه‌گذاری شده است .

پرداخت وام و بهره وگرانی علوفه از مشکلات اساسی دامداران میباشد .

درصفحه دهم

دوزن

روزچهارشنبه نقش بزرگی در زندگی یکی ازاین دو زن دارد

درصفحه ششم

سالروز شهادت شجاعان شهید

بپاس فداکاری وجان بازی شجاعان شهید استوار یکم آیت‌اله لشگری واستوار یکم محمد علی بابائیان از ساعت ۱۵ الی ۱۷ روز بیست‌و یکم فروردین‌ماه جاری‌که مصادف باسالروز شجاعان شهید میباشد مراسمی درآرامگاه‌شهدا واقع در امامزاده عبداله برگزار میگردد .

آ ـ ۱۱۰۵ گارد شاهنشاهی

شرکت سهامی تصفیه‌شکراهواز افتخاردارد بمناسبت روز ۲۱فروردین‌ماه که‌دیگر بارخداوندلایزال‌بارفع‌خطر ازوجود مقدس اعلیحضرت‌شاهنشاه آریامهر عنایات خودرا نسبت به میهن عزیز دریغ نفرموده‌است، **ادعیه خالصانه خودرا برای بقای عظمت وسلامت ذات مبارك شاهنشاه وخاندان جلیل سلطنت به پیشگاه مبارك ملوکانه وعلیاحضرت فرح پهلوی شهبانوی‌ایران تقدیم میدارد .**

شرکت سهامی تصفیه شکراهواز برای‌شادی‌ارواح شجاعان شهید استوار یکم آیت‌الله لشگری واستوار یکم محمدعلی بابائیان طلب رحمت مینمایدوبمناسبت همین‌روز درمحل‌کارخانه ، دراهواز یکهزار نفر را اطعام میکند .

آ ـ ۲۲۸۲

تقدیرجمعیت شیرو خورشید سرخ مرکز از فعالیت های شیرو خورشید سرخ اندیمشك

درصفحه هفتم

اطلاعیه برای مشترکین محترم شرکت سهامی برق میهن (جوادیه)

نظربااینکه مدیرعامل شرکت‌برق‌اختصاصی میهن در اجرای نظر دولت‌و وزارت‌آب‌وبرق در شرکت‌برق منطقه‌ای‌تهران‌حضور یافته‌وآمادگی‌خودرابرای تحویل کلیه‌مشترکین وتعطیل کارخانه باتنظیم موافقت‌نامه اعلام نموده‌است از تاریخ ۷ر۱ر٤۷ تحویل مشترکین کارخانه برق‌اختصاصی میهن شروع خواهدشد ، لذا برای انجام این منظور مامورین برق‌منطقه‌ای تهران از تاریخ فوق شروع به صورت‌برداری‌وپلمپ کنتور هاخواهندنمودومشترکین شرکت برق میهن میبایستی با در دست داشتن برك مفاصاحساب نیروی مصرفی خود از شرکت مذکور به هیئت برقهای‌اختصاصی واقع در خیابان شاه چهارراه سیمتری جهت تبدیل برق‌خود مراجعه نمایند.

ضمناباطلاع میرساندکه شرکت‌برق میهن جز دریافت‌بهای نیروی مصرفی حق دریافت هیچگونه وجه‌دیگری جهت معرفی مشترك به‌برق منطقه‌ای تهران‌نخواهدداشت . الف ۱۲۳٤۵

شرکت‌برق‌منطقه‌ای‌تهران

۱ـ۳ آ ـ ۵۰

باحترام فاجعه جانگداز عاشورا استثنائا فردا (سه‌شنبه ۲۰ فروردین ماه جاری) اداره مرکزی صندوق پس‌انداز بانك ملی ایران تعطیل‌خواهد بود .

سازمان مدیریت صنعتی

برای رشته های زیرتا ۳۱ فروردین داوطلب‌می‌پذیرد .

مدیریت و سرپرستی، مهندسی صنایع ، کارگزینی وتشکیلات بایگانی ومدیریت اسناد ، حسابداری باز رگانی وصنعتی ، بازاریابی وفروش

آدرس : خیابان تخت جمشید شماره ٤۳۵ نبش‌خیابان ملك‌الشعراء بهار

تلفن ۷٦٤٤۵۹ـ ۷٦٤٤۵۸ آ ـ ۱٦۳۲

اوتانت دبیرکل سازمان ملل گفت :

مذاکرات صلح ویتنام بزودی شروع میشود

ژنو- رویتر- خبرگزاری فرانسه - اوتانت دبیر کل سازمان ملل گفت بعقیده او مذاکرات بین واشنگتن وهانوی بزودی شروع شده وبه قطع بدون قیدو شرط بمباران ویتنام شمالی منجر خواهد گردید. وی گفت که ژنو یا یکی دو کشور دیگررا بعنوان محل مذاکره پیشنهاد کرده است ومذاکرات صرفا دوطرفه بین امریکا وویتنام شمالی خواهد بود ممکن است غیر ازقطع بمباران مسائل دیگر نیز درمذاکره مطرح شود . اوتانت این مطالب را موقعی گفت که برای بازدید رسمی ازهلند ازژنو به آمستردام میرفت وی نظر خود را دایر براینکه ژنو حتی برای مذاکرات مقدماتی جای مناسبی است تکرار کرده وگفت وسایل این شهر ازهر شهر دیگر جهان بهتر است. گفته میشود هانوی عقیده دارد بهتر است مذاکرات درپنوم پن پایتخت کامبوج صورت گیرد و در سطح سفیر کبیران دوطرف باشد .

خبرنگار یك تلویزیون امریکا گفت اگر چه هانوی از ادامه شدید بمباران پس ازصدوردستور جانسون بسیار ناراحت شده اما در تمایل به مذاکرات مقدماتی کاملا جدی است .

این خبرنگار هشت روز درهانوی بود و روزی که جانسون نطق معروف خود را ایراد کرده بارهبران ویتنام شمالی تماس داشته است .

وی از قول «فام وان دونك» نخست وزیر ویتنام شمالی نقل کرد ما مردمی جدی هستیم و عقیده داریم شانسی برای صلح موجود است .

یك نویسنده ژاپنی گزارش داد تنها واکنش مردم هانوی باقدامات اخیر برای صلح ویتنام این است که کلاه خود های خود را که برای حفاظت دربرابر حملات هوائی بکار میرفت کنار گذاشته اند .

وی که «سیکو ماستومو» نام دارد مدت ۱۸ روز در هانوی بوده است و ۹۰ دقیقه با نخست وزیر ویتنام شمالی مذاکره کرده است وی از قول نخست وزیر ویتنام شمالی نقل کرده که روش اساسی خود را در مورد مذاکرات صلح تغییر نداده است .

* یك کشور بیطرف

تران وان در وزارت خارجه ویتنام جنوبی گفت که دولت سایگون ترجیح میدهد محل مذاکرات صلح یك کشور بیطرف باشد وی پاریس یاپایتخت کشور های مانندشوروی و لهستان را بعنوان محل مذاکره مردود شمرد و اعلام کرد بازگشت دو حقوقدان ویتنامی از پاریس به سایگون ارتباطی با مذاکرات مقدماتی صلح ندارد .

همزمان بااین مجلس نمایندگان ویتنام جنوبی جلسه فوق العاده‌ای تشکیل داد و اعلامیه‌ای را باتفاق آراء تصویب کرد که در آن اعلام شده ویتنام جنوبی باید خودسرنوشت خویش را تعیین کند سنای ویتنام جنوبی روز جمعه قطعنامه مشابهی تصویب کرده بود .

در این قطعنامه گفته شده بود بیطرف کردن ویتنام یا ائتلاف با کمونیست ها نمیتواند مطرح باشد وویتنام جنوبی بار هر فداکاری را برای مبارزه با کمونیست ها بدوش خواهد کشید .

درجلسه دیروزمجلس نمایندگان از ۱۳۵ نفر فقط ۷۰ نماینده حاضر بودند .

منابع ویتنام جنوبی گفتند «وان لوك» نخست وزیر این کشورفرمانی صادر کرده و سن مشمولیت نظام وظیفه را توسعه داد بموجب این فرمان افراد از ۱۸ تا ۴۰ ساله بایدبخدمت زیربرچم درآیند و هم اکنون افراد ذخیره تا سن ۳۳ ساله بخدمت احضار میشوند .

با احضار این عده ۱۳۵ هزارنفر بر افراد ارتش ویتنام جنوبی افزوده خواهد شد .

* خوب است

پرزیدنت جانسون دیروز بعد از ظهر اعلام کرد ژنرال ویلیام ـ وستمورلند در بازگشت به ویتنام در کالیفرنیا توقف کرده و ژنرال آیزنهاور را از نتیجه مذاکراتش با رئیس جمهوری امریکا آگاه میسازد.

پرزیدنت جانسون همچنین اعلام کرد «بانکر» سفیر کبیر امریکا در ویتنام نیز به واشنگتن بازخواهد گشت رئیس جمهوری امریکا تائید نمود که ژنرال وستمورلند ، او و معاونینش رادر جریان اوضاع نظامی ویتنام قرارداد .

ژنرال وستمورلند پیش از ازترك واشنگتن گفت محاصره خه‌سان به کمك نیرو های زمینی امریکا درهم شکسته شد .

فرمانده نیرو های امریکا در ویتنام ضمن تشریح اوضاع نظامی در ویتنام جنوبی گفت هرگز وضع نظامی امریکا در ویتنام جنوبی مانند امروز خوب نبوده است . ژنرال وستمورلند گفت علیرغم ضربه روحی که در آغاز حمله عید تت دشمن موفق نگردید در ویتنام جنوبی یك شورش عمومی برپا کند و به هدف ها ی نظامی خود برسد .

ژنرال وستمورلند افزود سایگون درصدد آنست که فورا ۱۳۵ هزار نفر بر تعداد نفرات خود بیافزاید طی ماه های اخیر بطور کلی نیرو های مسلح ویتنام شجاعانه و عالی نبرد کردند .

ژنرال وستمورلند افزود بعلت ضعف نظامی دشمن اینك یك روحیه تعرضی درسراسر ویتنام بوجود آمد.

ژنرال وستمورلند سپس رونوشت تلگرام تبریکی که برای فرمانده نیرو های امریکا در شمال ویتنام جنوبی فرستاده بود به روزنامه نگاران نشان داد . این تلگرام بمناسبت درهم شکسته شدن محاصره خه‌سان برای ژنرال الرت فرستاده شده است او موفق گردید دو لشکر ویتنام شمالی را از فعالیت بیندازد .ناظرین امور سیاسی باتوجه به اظهارات ژنرال وستمورلند خاطر نشان میسازند شورای بزرك صلح که دیروز با شرکت پرزیدنت جانسون ومسئولین دولت و ارتش امریکا تشکیل گردید سرانجام با انتشار اعلامیه پیروزی ژنرال وستمورلند که در آن از همه چیز جز صلح صحبت شده پایان یافت .

* متهم کرد

رادیو هانوی امروز امریکا را متهم کرد که هواپیماهای خودرا برای بمباران مکرر شدید مناطقی که تصور میرفت بموجب دستور جانسون مصون از بمباران باشند فرستاده است و در اعلامیه جبهه میهنی ویتنام شمالی گفته میشود جانسون در ۳۱ مارس گفت که بمباران راجز در مواضع نزدیك منطقه غیر نظامی قطع میکند اما در چند روز گذشته هواپیماهای امریکائی به بمباران مناطق پر جمعیت در پنج ایالت ادامه داده‌اند از این ۵ ایالت یك ایالت درشمال مدار ۲۰ درجه است که بموجب تفسیر وزارت دفاع امریکا از نطق جانسون حد شمالی بمباران ویتنام شمالی میباشند.

کودومورویل وزیر خارجه فرانسه طی یك مصاحبه تلویزیونی مسکو گفت شوروی وفرانسه میتوانند نقش بسیار مفیدی در مذاکرات صلح ویتنام داشته باشند این مصاحبه قبل از اقدامات اخیر صلح درویتنام صورت گرفته است وزیر خارجه فرانسه گفته است روشن است که مسئولیت مذاکرات صلح بطور اساسی بعهده نیرومندترین کشوری است که در جنك است یعنی امریکا اما اروپائیان نیز میتوانند از جانب خود نقش مهمی ایفا نمایند.

امریکا نگران شده است

پرزیدنت جانسون که بمناسبت قتل دکتر مارتین لوتر کینك وشورش سیاهان امریکا از سفر به هونولولو فعلا انصراف حاصل کرده است طی سی وشش ساعت اخیر بابسیاری از رهبران برجسته ارتش و دولت مذاکره و مشورت کرد. پرزیدنت جانسون تمام مدت دیروز پیرامون مسئله ویتنام با معاونین خود مذاکره می‌نمود.

ژنرال وستمورلند که به واشنگتن احضار شده است دیروز مدت چهار ساعت در دفتر کار پرزیدنت جانسون بود ومذاکرات مفصلی بااو بعمل آورد.

دین راسك وزیر امور خارجه امریکا که درخاوردور بسر میبرد بمحض آنکه به واشنگتن بازگشت مستقیما به کاخ سفید رفته و با پرزیدنت جانسون مشغول مذاکره شد.

رئیس جمهوری امریکا باید در باره چند مسئله ازجمله پیدا کردن جانشین برای ژنرال وستمورلند تصمیم بگیرد.او همچنین باید اقداماتی را که درمرحله کنونی تحولات اوضاع ویتنام لازم است بعمل آید بررسی نماید . بهر حال این امر محقق است که پرزیدنت جانسون بطور جدی در تردیداست او مایل بود که نمایندگان واشنگتن و هانوی در ژنو- با یکدیگر ملاقات کنند نه درپایتخت یك کشور آسیائی. پرزیدنت جانسون با تعیین اورل هریمن و تامپسون بعنوان دو مذاکره کننده برجسته مایل بود سریعا مذاکرات صورت گیرد لکن هانوی در دادن پاسخ تاخیر کرد . گزارشهای یکی از روزنامه نگاران امریکائی که موفق گردیده از مدار هفده درجه عبور کند دلگرم کننده نیست.

خواسته‌های زیاد رهبران ویتنام شمالی واشنگتن را نگران کرده است ویتنام شمالی از قطع بدون شرط بمباران سخن میگوید و هرگونه اقدام دیگر را به بعد موکول کرده واین وضع برای حیثیت امریکا خوب نیست . منابع موثق خاطرنشان میسازند اینك پرزیدنت در این هفته بایدتصمیم بگیرد آیا مذاکرات را جهت دادن دومین امتیاز یعنی قطع بدون شرط بمباران می‌پذیرد یانه . بهمین جهت است که دین راسك شب گذشته باعجله به واشنگتن بازگشت. بررسی پرونده ویتنام بیشتر بعلت مسئله سیاهان مشکل شده است شورشهای واشنگتن وشیکاگو خیلی وخیم بود. پرزیدنت جانسون قرار بود امروز پیامی برای کنگره امریکا بفرستد لکن شورشهای نژادی مانع از ارسال فوری این پیام شد.

ملاقات در «خه سان»

امروز برای نخستین بار افرادتحت محاصره در خه‌سان با نیروهای کمکی که از بیرون پایگاه آمده بودند ملاقات کردند و سربازان امریکائی پس از تقریبا سه ماه میتوانند با همقطاران خود دست بدهند بی آنکه ترسی از شلیك محاصره کنندگان کمونیست داشته باشند یك هنك سوار نظام هوائی نخستین افراد کمکی بودند که وارد خه‌سان شدند با این همه چند زدوخورد پراکنده بین قوای امریکائی وویتنام شمالی در اطراف خه‌سان درگرفت و هواپیماهای ب-۵۲ امریکائی دیروز وامروز مواضع تمرکز قوای کمونیست را در اطراف خه‌سان بمباران کردند محاصره خه‌سان کاملا رفع شده است.

رئیس جمهوری عراق اعلام کرد :

عراق نیروهای خود را دراختیار اردن میگذارد

قاهره -۷ آوریل- خبرگزاری فرانسه -ملك حسین پادشاه اردن پس از یك دیدار بیست و چهار ساعته ازقاهره به عمان بازگشت . ملك حسین طی اقامت در قاهره مذاکرات مفصلی باجمال عبدالناصر بعمل آورد .منابع موثق تایید می‌کنند علی رغم تلاشی که تاکنون بعمل آمده کنفرانس سران کشور های عربی تشکیل نخواهدشد .

یك سخنگوی دولت مصر شب گذشته گفت مذاکرات ملك حسین وجمال عبدالناصر پیرامون اهمیت اقدام مشترك اعراب و نتایج مثبت تماسهای دو جانبه بین رهبران کشور های عربی بود .

در قاهره شایع است مذاکرات رهبران مصروارد ن پیرامون نبرد احتمالی آینده اسرائیل و اردن بوده است اخبارو گزارشهای رسیده حاکی از تمرکز جدید نیرو های اسرائیل در طول مرز های اردن از سوی دیگر یك واحد از نیروی هوائی شوروی هنگامی وارد قاهره شد که رهبران مصراز ملك حسین استقبال می - کردند .

دیدار ده روزه خلبانان شوروی برای دومین بار پس از ژوئن گذشته صورت می گیرد بدنبال مذاکرات اخیر وزیردفاع شوروی با رهبران مصر همچنین باید خاطر نشان شود که نیرو های دریائی شوروی نیزدر بندراسکندریه لنگرانداخته اند .

ناظرین امور سیاسی تایید میکنند معذلك باید گفت هیچگونه تغییری درروش مصرنسبت باوضاع خاورمیانه دیده نشده است .

* مصاحبه ملك حسین

روزنامه الجمهوریه مصاحبه ای با ملك حسین منتشر کرده است پادشاه اردن دراین مصاحبه تائید کرده است هدف از تماسهائیکه بین کشورهای عربی صورت می گیرد هماهنك کردن طرحها می باشد. زیرا برای مقابله با دشمن هماهنگی طرحها ضروری است .

ملك حسین در مورد حمله اخیر اسرائیل باردن گفته است :

۱- وقایع اخیر موید آنست که تمام قدرت وبنیه کشور های عربی باید تجهیز شود .

۲- همکاری نزدیك بین کشور های عربی .

۳- هماهنگی اقدامات مشترك آنها.

همزمان بااین خبرگزاری الجزایر طی مصاحبه ای با ملك حسین از قول او نقل کرده که اردن آماده است از هر کشوری که به آن اسلحه بفروشد اسلحه بخرد وی از تصمیم امریکا دایربه تحویل مقداری سلاحهای جدید به اردن استقبال کرده .

* موفقیت آمیز بود

بهجت تلهونی نخست وزیراردن که همراه ملك حسین از سفرقاهره و مذاکره با ناصر بازگشته گفت مذاکرات قاهره ازهرجهت موفقیت- آمیز بود و خوش‌بینی و آسودگی پدید آورد اما تلهونی بجای اینکه درباره حفاظت هوائی اردن توسط مصر دربرابر اسرائیل سخن بگوید از تقویت هماهنگی سیاسی بین دو کشور سخن گفت .

فعلا یك وزیراردنی درقاهره مانده است تا مذاکرات را ادامه دهد چون امروز گونارپارینك فرستاده سازمان ملل وارد قاهره میشود تا با مقامات مصری مذاکره کند .

حضور یك وزیر اردنی در این مذاکرات لازم تشخیص داده شده است .

* اخطار کرد

نورالدین اتاسی رئیس کشور سوریه امروز طی نطقی اخطار کرد که سیاست تجاوزکارانه و توسعه طلبی جدیدی از طرف اسرائیل طرح ریزی میشود که هدف آن اشغال مقدار بیشتری از اراضی اعراب است اتاسی که بمناسبت بیستو یکمین سالگرد حزب بعث سخن میگفت افزود سوریه به قدارك خویش برای نبرد ادامه میدهد زیرا صهیونیسم از اراضی که تاکنون اشغال کرده راضی نیست و نقشه‌ی تجاوزکارانه خود را تحت رهبری امریکا گسترش میدهد .

وی اعلام کرد برای تشکیل یك جبهه مترقی در سوریه شورای های خلق تا سطح دهات تعیین خواهد گردید .

عبدالرحمن عارف رئیس ستاد جمهوری عراق آمادگی خویش را برای حمایت از اردن در مقابل هرگونه حمله اسرائیل اعلام کرد وی در مصاحبه‌ای با هفته‌نامه المنار گفت عراق همه منابع مادی ونظامی خود را در صورت حمله اسرائیل دراختیار اردن قرار خواهد داد وی افزود تاکنون اردن لازم ندیده است که از نیرو های عراقی کمك بخواهد زیرا خودش بخوبی حملات را عقب زده است .

دو تابوت خاك و شن

یك روزنامه اسرائیلی نوشت اردن در موقع تحویل جسد دوسرباز اسرائیلی دو تابوت پرازخاك وشن تحویل اسرائیل داده است .

یك منبع مطلع غربی گفت این سربازان دراثر خمپاره تکه‌تکه شده بودند .و چون افراد اردنی اصرار داشتند آنها را بهمان صورت تحویل دهند هر تکه خاك و شنی را که حامل قسمتی از جسد آنها بود جمع کردند و تحویل اسرائیل دادند .

سرمقاله

جلوه‌ای از اراده خدا در کاخ مرمر

در کتاب «ماموریت برای وطن» شاهنشاه مینویسند :«از سن شش یا هفت سالگی اعتقاد و ایمان مداوم پیدا کرده‌ام که خدای بزرك پیوسته مرا در کنف حمایت خود قرار داده و خواهد داد .. شاید این قبیل اعتقادات در نظر کسانی که خود را رند و صاحب نظر میدانند چندان مطبوع نباشد ولی بنظر من خداوند بزرك درمخاطرات وبلایا حافظ و ناصر من بوده و مرا بوحدانیت و عدالت خود مومن ساخته است ... از اوان کودکی دانسته‌ام که دست تقدیر مرا به سرپرستی یك کشور باستانی و دارای تمدن که مورد ستایش من است خواهد گماشت وباید در بهبود وضع مردم کشور و مخصوصا طبقه معمولی کوشش کنم . احساس میکنم که ایمان واقعی من بخداوند مرا در انجام این منظور مقدس کمك خواهد نمود».

این حقیقت که شاهنشاه بقلم آورده‌اند یکبار دیگر در روزی مثل پس‌فردا -بیست‌ویکم فروردین - جلوه کرد .

امروز دیگر جای شبهه برای هیچکس باقی نمانده است که در واقعه ناگوار کاخ مرمر هیچ عاملی بجز مشیت الهی در عقیم ساختن توطئه شوم بیست ویکم فروردین موثر نبود . همان عاملی که در پانزدهم بهمن نیزجان شاهنشاه راازآسیب یك سوءقصدناجوانمردانه محفوظ داشت.

غیر از اراده الهی چه قدرتی میتواند در لحظه وقوع چنین حوادثی گردش کون و مکان را دقیقا چنان قرار دهد که گلوله مسیر خودرا عوض کند و بجای آنکه در هدف بنشیند بسوی ضارب بازگردد ؟

این فقط خواست خدا وتجلی همان چیزی است که ایرانیان باستان آنرا فره ایزدی میگفتند و عقیده داشتند شاهنشاهان ایران را پاسداری میکند و توفیق پیروزی می‌بخشد .

امروز حتی بی‌اعتقادترین مردم میتوانند نتایج شومی را که ممکن بود حادثه پانزدهم بهمن ببار آورد در نظر آورند. اگر توطئه اهریمنی کسانی که مظهر قومیت ایرانی را در پانزدهم بهمن ۱۳۳۷ هدف گرفته بودند بنابه مشیت خداوندی خنثی نمیگشت آیا امروز اثری از استقلال سرزمین باستانی ما باقی مانده بود و آیا نقشه جغرافیایی ایران ممکن بود در گیرودارحوادثی طوفانی چون آنچه گوشه‌هایی از آنرا بچشم دیدیم از گزند و تعرض مصون بماند ؟

پس ، همانطور که شاهنشاه ما بیان فرموده‌اند همان مشیتی که معظم‌له را در تاریکترین و حساس‌ترین لحظات تاریخی این کشور عهده‌دار وظائف خطیر سلطنت و حفظ مواریث شاهنشاهی ایران ساخته است، لامحاله نگهدار اونیز بوده و هست .در طول بیستو هفت سال سلطنت شاهنشاه ، ملت ایران مکرر ناظر تجلی این مشیت واراده خداوندی بوده است. در سالهائی که ایران زیرسلطه قشون خارجی قرار داشت و امیدی به اعاده استقلال و حاکمیت ملی این کشور باقی نمانده بود . در حوادث بعد از جنك که هرگوشه ایران گرفتار غائله‌ای و در چنك دسته‌ای ازدست پروردگان سیاست خارجی بود. در مواردی که بیگانگان با تهدیدهای مستقیم و بااتکاء به ستون پنجم خود ازایران امتیازات واختیاراتی منافی باشئون ملی این مملکت میخواستند . در شرایطوخیمی که بدنبال یك دوره هرجو مرج ایران برلبه پرتگاه ودر آستانه یك جنك داخلی قرار داشت. در اثنای مقاومت‌هایی که برای جلوگیری ازاجرای موفقیت آمیز اصول انقلاب شاه و مردم صورت وقوع یافت وبسیاری موارد دیگر ، درست در لحظاتی که امیدمردم ازهراقدام وهراتفاقی قطع شده بود . معجزه‌یی بوقوع می‌پیوست و قدرتی فوق آنچه در وصف ودرك بگنجد بساط دشمنان و دسیسه گران را درهم می‌نوردید. اینها همه مظاهر اراده خدا بود . خدای ایران و خدائی که شاهنشاه ما از مشیت وی چنین یاد میکنند : «برمن مسلم است که کارهایی که در دوران سلطنتم کرده‌ام بیاری واعانت یك نیروی نامرئی انجام گرفته است ... و آنقدر خود بین نیستم که تصور کنم هرپیشرفتی که درین راه نصیب من گردد جز بیاری خداوند یگانه میسر تواند بود».

اینك که مردم ایران شکرانه سلامتی شاهنشاه عزیز خود وشکست توطئه دشمنان این آب و خاك را بجای می‌آورند و خداوند بزرك را بخاطر یاوری و استعانت مداومی که همواره در حق ایران وشاهنشاه ایران مبذول داشته است سپاس میگوئیم ، جادارد از شجاعان شهید استوار یکم آیت‌اله لشگری و استوار یکم محمد علی بابائیان سربازان جانباز شاهنشاه یادی کنیم و بر روان پاك ایشان درود بفرستیم.

چاپ دوم

لطائف الطوائف

تالیف: مولانا فخرالدین علی صفی
بتصحیح : احمد گلچین معانی
منتشر شد (بها ۳۰۰ ریال)
مرکز انتشار : شرکت نسبی اقبال شاه‌آباد

آ-۱۵۰۰

آگهی مناقصه

شرکت سهامی کارخانجات ایران حمل ۷۹۵۰ تن کك مورد نیاز سال ۴۷ کارخانجات قندرا از طریق مناقصه خریداری مینماید شرائط مناقصه در اداره باربری صنایع قند واقع در خیابان استخر موجود است پیشنهادات تاساعت ۹٫۵ صبح چهاردهم اردیبهشت قبول ودر ساعت ده صبح همان روز رسیدگی خواهد شد . الف ۱۶۹

آ-۲۱۶۸ ۱-۲

مهاجری وشرکاء تقدیم میکند

گردشهای دستجمعی اروپا - خاوردور. دوردنیا

۲۱ روز خاوردور - حرکت ۱۲ اردیبهشت و ۲۳ خرداد .
۲۱ روز اروپا - حرکت ۳ و ۳۱ اردیبهشت .
۳۵ روز اروپا - حرکت ۲۷ فروردین و ۳۱ اردیبهشت.
۴۳ روز دور دنیا - حرکت ۹ و ۳۰ اردیبهشت - ۱۳ و ۲۷ خرداد .
برای کسب اطلاعات لازم، رزرو جاودریافت برنامه‌های چاپی بشرکت مسافرتی مهاجری و شرکاء : خیابان ویلا، شماره ۳ تلفن های : ۶۶۱۰۲- ۶۱۲۹۳۹- ۶۸۲۴۲- ۴۰۴۴۸ مراجعه فرمائید .

آ-۲۱۰۲

تیمسار معظم شهردار پایتخت

اینجانبان ساکنین خیابان سلطنت‌آباد بعلت فقدان دکان نانوائی درسراسر این خیابان از شخصی که دارای مطالعات کافی درامور نانوائی است تقاضا نمودیم که یکباب دکان دراین محل تاسیس نماید . نامبرده بخاطر رعایت مقررات باملاحظه حدمتعارف صنفی درمقابل پرورشگاه اردکانی مغازه‌ای را اجاره و برای تاسیس نانوائی آماده نموده و در ضمن باحترام مقررات جاریه پروانه‌ای نیز تهیه و از اداره محترم کل نان تقاضا نموده که آن را بمحل مزبور انتقال دهند . اینك اداره کل نان متعذرشده است که چون دکان مورد بحث فاقد حدود صنفی است اقدامی میسر نیست حال آنکه دکان مورد نظر دارای حدود صنفی کافی بوده واین عذر غیر موجه می‌باشد زیرا اداره نان حدود این دکان را بادکانی مقایسه نموده است که از طرف همان اداره مردودشناخته شده و بهمین علت متروکه است و رعایت حدود بادکان مردود در حکم صدور شناسنامه برای اموات است.

بهرحال چون مضیقه‌نان درمحل همچنان باقی است و برای افتتاح دکان مورد مقایسه که درمحل دیگری قراردارد این مضیقه برطرف نخواهد شد از آن مقام محترم مستدعی است امرو مقرر فرمایند بازرس بی‌نظر و مطلعی بموضوع رسیدگی و گزارش کارخودرا بعرض عالی برساندتاحقانیت مطلب روشن و براساس آن دستور اقدام مثبت صادر فرمایند

بامضاء معتمدین وسکنه خیابان سلطنت‌آباد

آ-۱۴۴۱

آگهی تحریر ترکه

آقای چنگیز فیروزیان وکیل پایه یك دادگستری مقیم بابل بوکالت ازطرف بانو ملیحه سعیدی فرزند مرحوم حاجی ابراهیم سعیدی بطرفیت بانو ربابه شهرت آقامیری ساکن بابل میانکت دادخواستی بخواسته تحریرترکه و تقسیم ماترك مرحوم حاجی محمدابراهیم سعیدی باین دادگاه تقدیم که بکلاسه ۵-۲۳۰ ر ۴۵ ثبت اینك باانجام تشریفات مراتب درروزنامه اطلاعات آگهی میشود که برابر ماده ۲۱۰ قانون امور حسبی بستانکاران و مدیونین و سایر ورثه و نماینده قانونی آنهاو کسان دیگر که حقی برترکه دارند برای روز یکشنبه ۱۵ر۲ر۴۷ ساعت ۷ ونیم صبح در دادگاه بخش بابل حضور بهمرسانند .

دادرس علی‌البدل دادگاه بخش بابل- نعیمی اکبر

آ-۲۱۵۸

هنر سخن گفتن

تالیف : ژرژسیون - ترجمه : اسمعیل اسعدی
آموزنده‌ترین کتاب با بهترین چاپ و کاغذ منتشر شد (بها ۱۵۰ ریال) .
مرکز انتشار : شرکت نسبی اقبال شاه‌آباد

آ-۱۴۹۶ ۱-۲

اندیشه های یك قاضی دادگستری

تالیف احمد ایزدپرست اندیشه های نو بشما عرضه میکند .
کتابفروشیهای معتبر آ-۱۳۵۹

لطفا گاز مورد احتیاج خود را بوسیله تلفن ۶۱۱۳۰۱ از ساعت ۷ صبح الی ۱۱ شب سفارش دهید .
شرکت سهامی ایران گاز

داستانهای دل انگیز ادبیات فارسی
نگارش
دکتر زهرای خانلری (کیا)
۲۰۰ صفحه، قطع جیبی، چاپ لوکس، کاغذ اعلا، با ۴۹ تصویر، با پشت جلد پنج رنگ، بها ۳۰ ریال
مرکز توزیع :
انتشارات بنیاد فرهنگ ایران، خیابان ناصر خسرو، پلاك ۱۰۲ تلفن ۴۳۳۲۶
وکلیه کتابفروشی ها و روزنامه فروشها

درجریان شورش روزهای اخیر :

سیاهان امریکا ۷۰۶ نقطه را آتش زدند

نیویورك –رویتر – آرامش نسبی امروز به‌شهرهای امریکا که در اثر برخوردهای نژادی درهم کوفته شده بازگشت نیروهای پلیس وارتش فدرال وافراد گاردملی در اکثرجاها مقررات شدید منع عبور و مرور را برقرار کردند.

تعداد کشته شدگان بدنبال قتل مارتین لوترکینك به ۳۳ نفر رسید درنیویورك هشت نفر کشته و ۷۸۱ نفر زخمی شده‌اند ۵۷۵ محل آتش زده شدو ۳۸۲۶ نفر توقیف‌شده‌اند در واشنگتن ۱۶۰۰ نفرسرباز و ۱۴۴۰ نفر پلیس خیابانهارا اشغال کرده‌اند و حتی در چمن‌های کاپیتول محل کنگره آشیانه -مسلسل کار گذاشته‌اند در شیکاگو فرمانده‌نیروی‌های مسلح گفت که ۷ هزار افراد گارد ملی‌و ۵هزار سرباز بدنبال دو روز شورش و غارت و آتش‌سوزی تحت فرماندهی او قرار داده شده تاشهر را آرام نماید.

روز شنبه در اوکلند کالیفرنیا یك نفر سیاه پوست کشته و چهار نفر زخمی شدند که دو نفرآنها پلیس بودند یکی از زخمی‌هامردی بنام «الدریج کلیور» است که‌وزیر اطلاعات کابینه پلنك‌های سیاه که یك سازمان قدرت سیاه است بوده است.

در الاباما دانشجویان سیاه‌پوست مدیران کالج‌ها را در ساختمانها حبس کردند و افراد گاردملی برای نجات محبوسین فرستاده شدند در بالتیمور غارت وسیعی درگرفت و بمب‌های آتش را در نواحی شرق شهر انداخته شد و دو نفر کشته شدند.

در جکسون (میسی سی‌پی) نیروهای مسلح زره پوش را بداخل جماعت سیاهان راندند تا آنها را متفرق کنند.

در دترویت دونفر سیاه پوست بدست پلیس شدند و ۱۰ نفر مجروح شده‌و ۳۳۵ نفر توقیف‌شدند.

رومنی فرماندار میشیگان فروش مشروبات الکلی . آبجو – بنزین‌و مهمات‌راتااخطار ثانوی‌ممنوع کرد.

*** نمیتوانیم عمل کنیم**

«رمزی کلارك» دادستان امریکا گفت ماموران قانون دنبال یك‌نفر هستند که نام اورا بعنوان قاتل مارتین لوترکینك بدست‌آورده‌اند وی گفت ما هنوز نمیدانیم این‌نام درست است و متعلق به قاتل واقعی میباشد یانه این مطلبی است که باید در آینده روشن گردد.

دیروز سناتور رابرت کندی در حدود ۲۲ ساختمان‌رادر ناحیه‌ویران شده سیاه پوست نشین پیاده قدم‌زد واز آن بازدید کرد وی که‌همراه همسرش بوده شورشهای نژادی‌را تراژدی ملی امریکا نامید. وگفت ما نمیتوانیم این بی قانونی خشونت وخونریزی را تحمل کنیم ادامه‌با این وضع اجرای عدالت والتیام زخمهائی که برچهره جامعه امریکاست غیر ممکن‌است وی‌اعلام کرد در مراسم تدفین مارتین لوترکینك شرکت خواهد نمود.

دیروز بعد ازظهر مردی تفنك بدست وارد یك کلیسای سیاه پوست شد و در موقعی که دعای جماعت در جریان‌بود سه نفرراکشت وسه نفر را زخمی کرد تا بالاخره پلیس توانست اورا به ضرب گلوله از پای درآورد.

همه کشته‌ها و زخمی‌ها سیاه پوست بودند در اثر تیراندازی نماز جماعت بهم خورد و افراد از کلیسا گریختند.

پلیس باگاز اشك آور که‌بسوی این مرد که «نوریس ادوارد» نام داشت انداخت‌او را مجبور به‌خروج از کلیسا کرد.

ودر بیرون کلیسا او را که‌هنوز تیراندازی میکرد با شش گلوله‌از پای درآورد.

*** تجلی قاتل**

یك پیشگوی هلندی گفت قاتل لوترکینك براو تجلی کرد ومردی است در حدود ۴۰ سال که درممفیس زندگی میکندوسوداگر یافروشنده است .

این مرد که به پلیس کشورهای مختلف برای‌دستگیری جنایتکاران کمك کرده گفت که قاتل قدش ۱٫۷۸ متر است و کلاه سیاه‌برسر میگذارد شانه‌هایش‌پهن وچهره‌اش زرد رنك و چشمش آبی است و با اتومبیل به آپارتمان خود که در شمال شرقی‌شهرواقع است گریخته

پاپ‌پل‌ششم امروزقتل لوترکینك را فاجعه‌ای نامردانه نامیدو دعا کرد که این واقعه منجربه مبارزه نژادی نشود و فاجعه نفرت نژادی عمق و گسترش پیدا ننماید . بلکه محبت عمومی و آرامش و سازش‌و برابری و عدالت را توسعه دهد .

دکتر«رالف‌البرنتی» جانشین‌دکتر مارتین لوترکینك اعلام کرد نبرد بدون خشونت برای آزاد ساختن تمام ملل اسیر شدید تر از گذشته ادامه خواهد یافت .

دکتر رالف البرنتی بدون آنکه عملیات غارتگری‌و برپا کردن‌حریق در شهر های مختلف امریکا را محکوم کند گفت بجای محکوم کردن این اقدامات باید علل آنها را پیدا کرد بنظر من برای پایان دادن به خشونت و احتراز ازتجدید آن بایدفورا کنگره قانونی تصویب کند که بموجب آن برای همه کار تامین شود .

آماری ازشورش

نیمه‌شب گذشته آمار زیر درباره شورش های اخیر نژادی‌در امریکا منتشر شد.
۴۰ نفر کشته .
۹۴۹ نفر مجروح .
(چهارده تن پلیس، هیجده تن مامور آتش نشانی و پنج سرباز.)
۷۰۶ حریق .
۴۲۶۶ نفر بازداشتی .

انفجار عظیم درامریکا

ریچموند –خبرگزاری فرانسه– براثر انفجاری که در یك مغازه اسلحه فروشی روی داد ۳۹ نفر کشته شدند و ۳۳نفرناپدید گردید: در این حادثه بیش از یکصد نفر نیز زخمی گردیدند .آتش سوزی مهیبی که بدنبال این انفجار روی داد سه ساختمان‌مجاور را نیزویران کرد و به‌پنج ساختمان‌دیگر آسیب شدید وارد آورد . هم‌اکنون در حدود ۴۵هزار نفرمشغول جستجوی اجساد کشتگان وناپدید شدگان میباشند.

رابرت کندی جلوافتاد

نیویورك –در بررسی که مجله نیوزویك از رای دهندگان مجمع ملی دمکراتها بعمل آورده معلوم شد که سناتور رابرت کندی بعد از کناره‌گیری جانسون‌از انتخابات بیشترین آرا را دارد.

در حال حاضر ۸۵۸ نفر به‌اورای خواهند داد این مقدار ۴۵۴رای کمتر از ۱۳۱۲ رای است که‌برای نامزد شدن برای رئیس جمهوری لازم است ازدو هفته پیش که‌بررسی مجله صورت گرفته تاکنون ۳۵۱ رای دیگر برای‌رابرت کندی‌فراهم آمده واگر وی بتواند ۱۰۳ رای دیگر گردآورد نامزدی‌او درمجمع ملی دمکراتها حتمی است.

ایستگاه‌خودکارشوروی بطرف‌ماه‌پرتاب‌شد

مسکو – یونایتد پرس –دانشمندان شوروی‌امروزیك«ایستگاه‌خودکار» بدون سرنشین را بطرف کره ماه پرتاب کردند .

این «ایستگاه خود کار » لونا– ۱۴ نام دارد .

خبرگزاری تاس ضمن انتشار این خبر توضیح‌نداد که آیاقرار است این لونا – ۱۴ در مدار ماه قرار گیرد . یادرسطح آن بنشیند.

از دسامبر ۱۹۶۶ که شوروی ها سفینه لونا – ۱۳ را بطرف‌کره ماه پرتاب کردند این اولین بار است که سفینه جدیدی بسوی این کره میفرستند . لونا– ۱۳ در دسامبر ۱۹۶۶ به آرامی در کره ماه فرود آمد.

اخبار کوتاه

تل اویو – ژنرال یك چشم موشه دایان وزیر دفاع اسرائیل که ماه گذشته هنگام بازدید از عملیات‌اکتشافی باستان‌شناسی زخمی شده بود روز چهارشنبه بیمارستان را ترك می کند .

پزشکان به موشه‌دایان‌توصیه کرده‌اند که در دوران نقاهت‌از حرکت وفعالیت زیاد خودداری کند .

پاریس – روزنامه «اومانیته» گزارش‌دادکه نخستین‌هواپیمای مسافربری «سوپرسونیك» شوروی بنام «تی‌یو ۱۴۴» برای پرواز آماده شده است .

این هواپیما که با دو برابر سرعت صوت پرواز می کند می تواند یکصد مسافر را با خود حمل کند .

نخستین هواپیمای مسافربری سوپرسونیك در اروپای غربی که‌مشترکاتوسط آمریکاوانگلیس ساخته شده در تابستان سال جاری برای پرواز آماده‌خواهد بود .

جاکارتا – دکتر «حسین کارتاراملیا» رئیس سابق کمیته دفاع در پارلمان اندونزی پیشنهاد کرد که دولت اندونزی برای پایان دادن‌به‌جنك‌ویت‌نام میان امریکا و ویت‌نام شمالی میانجیگری کند .

دولت‌اندونزی تاکنون هیچ‌گونه عکس‌العملی در مورد این پیشنهاد نشان نداده است .

بغداد – یك مقام وابسته بسفارت ترکیه در بغداد اظهار داشت‌که دولت ترکیه از «ادیب‌الجادر» رئیس شرکت نفت ملی عراق دعوت کرده است که در راس هیئتی به آنکارا سفر کند .چند ماه قبل بین دولت ترکیه و عراق‌قرار دادی در باره‌احداث یك‌لوله گازبین دو کشورامضاء شد . بموجب‌این قرار دادعراق گاز مورد نیاز ترکیه را تامین خواهد کرد .

پراگ–کمیته‌مرکزی حزب‌سوسیالیست چکسلواکی در جلسه امروزخود دکتر «بوسلاوکوچران» رابسمت رهبر این حزب انتخاب کرد .

«کوچران» که ۴۵ سال دارد از سال ۱۹۶۰ در پست دبیر اولی حزب سوسیالیست چکوسلواکی انجام وظیفه می‌کرد .

بیروت – سومین و آخرین‌مرحله انتخابات پارلمانی لبنان دیروز در محیط کاملا آرام انجام‌شد.

در این روز ۲۶۹۱۸۵ رای دهنده ۳۰نفردیگر از ۹۹نماینده پارلمان لبنان راانتخاب کردند.

توکیو – مارشال تیتو رئیس‌جمهوری یوگوسلاوی امروز باتفاق همسرش برای یك دیدار رسمی از ژاپن وارد این کشور میشود.

وی در مدت اقامت خود در توکیو بارهبران ژاپن پیرامون مسائل مورد علاقه دو کشور گفتگو و تبادل نظر خواهد کرد.

رخ برافروخته می‌آمد و در غوغابود
قصددلسوخته‌ای‌داشت چنین‌پیدابود
غیرپیوسته درآن محفل‌واز رازو نیاز
درمیان من‌و دلدار حکایت ها بود
بزودی

جین فاندا
پیترمك اندری
درفیلم پاناویژن و رنگی

(La Curée)
جارت
فیلمی از: روژه وادیم

از همین هفته
رویال – سهیلا
کیهان– فردوسی
حافظ

آنتونی گیدرا . آن نورتون
آنجلو اینفانتی . دان می

هفت تیرکش
سینماسکوپ رنگی

جسارت در عشق ... جسات درهوس
جسارت در ارائه سکس .
مطمئن باشید دیگر نه «وادیم» و نه سینما جرئت ساختن چنین فیلمی را نخواهند داشت
آ–۱۹۷۸

آب‌صاف ایران‌صاف
تهیه‌کننده هرنوع دستگاههای تصفیه آب . فاضل آب و لوازم استخر
بلوار الیزابت : خیابان میکده خیابان جنوبی سازمان آب‌شماره ۷۰ تلفن ۶۲۸۱۲۱–۶۲۸۱۲۲– ۶۲۸۱۲۳
آ–۲۱۳۶

ازروزه شنبه درسینماهای
اروپا–میامی–آسیا
سیلوانا–همای–ری–تیسفون–ناتالی
المپیا–پرسپولیس–ستاره–و..پلازا
داستانی کمدی عشقی همراه‌با بی نظیر ترین‌وشیرینترین آهنگها
باز هم عشق بورزیم
رنگی ایستمن کالر
کیشور کمار
کالپانا
ممتاز
راج شری
ششی کاپور
محمود

کارگردان :
سری دار
موزیک :
لاکمی کانت پیاری لال
آهنگهای این‌فیلم رکورد فروش کلیه صفحات را در هندوستان شکسته‌است

بشر به‌عصر فضاقدم میگذارد.

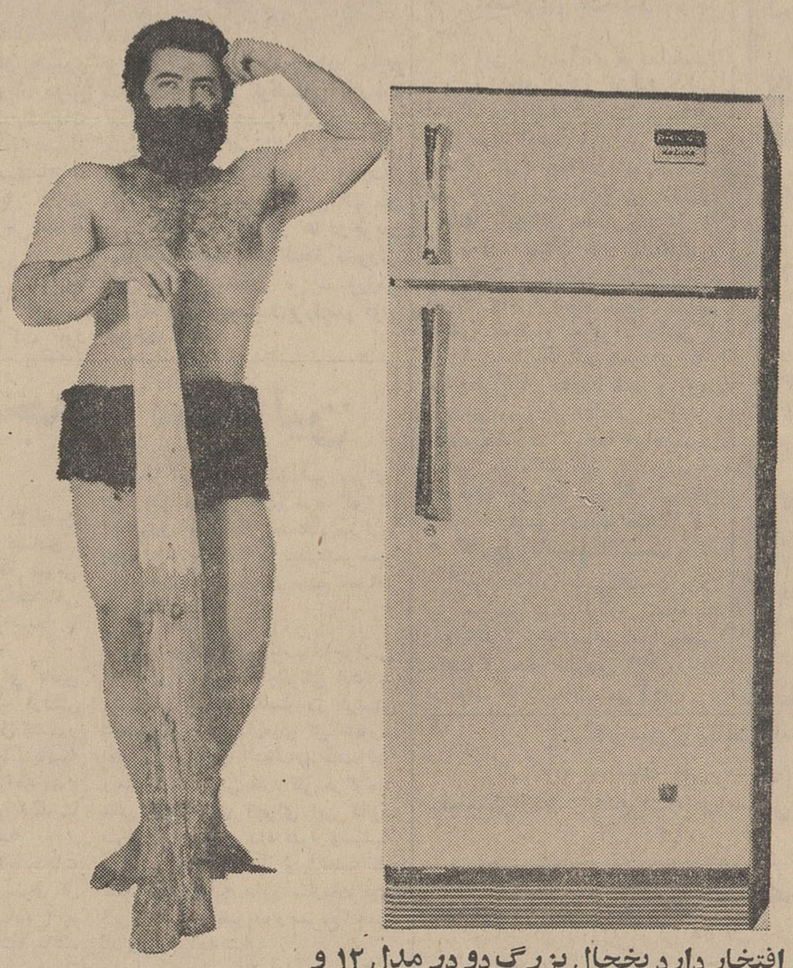

فیلکو افتخار دارد یخچال بزرگ دو در مدل ۱۲ و سری کامل یخچالهای بی نظیر خود را معرفی نماید.
این یخچالها در نوع خود عالیترین یخچالها هستند و بهمین جهت اندکی از یخچالهای‌معمولی گرانترند . کلیه یخچالهای‌فیلکودارای پوشش‌داخلی تمام لعابی هستند وبهمین جهت‌بآسانی تمیز میشوند و بوی غذا را درخود نگاه نمیدارند .
فیلکو دارای دیفراست اتوماتیك است . طبقه‌های گردان منحصربه فیلکو میباشد . فیلکو مطابق عالیترین استاندارد صنایع آمریکا ساخته میشود .

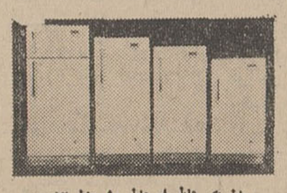

مدل ۶ مدل ۸ مدل ۱۰ مدل ۱۲ دودر

فیلکو
فیلکو در سراسر ایران دارای سرویس مجهز میباشد .
سرویس فیلکو دارای بهترین کارشناسان تعلیم دیده است .
فروش در کلیه فروشگاههای معتبر در تهران و شهرستانها
محصول کارخانجات تولیدی فیلور تلفن ۶۶۰۳۴ – ۴۹۲۶۱/۲

با محصولات فیلور بسوی زندگی بهتر

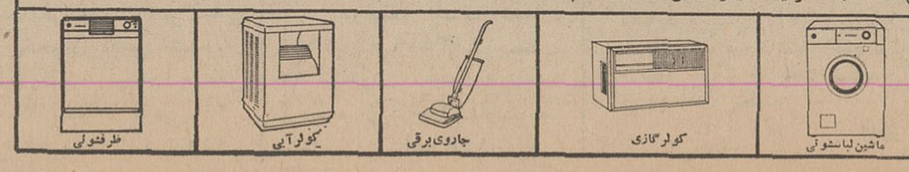

شاهنشاه و شهبانو بشوروی دعوت شدند

اعلامیه مشترك ایران و شوروی درپایان سفر رسمی الکسی کاسیگین نخست وزیر شوروی ساعت هفت بامداد امروز در تهران و مسکو انتشار یافت، بموجب مفاد این اعلامیه از شاهنشاه آریامهر و علیاحضرت شهبانو فرح دعوت شد که بطور رسمی بکشور اتحاد جماهیر شوروی سفر کنند واین دعوت مورد قبول قرار گرفته است. این سومین بازدید رسمی شاهنشاه از اتحاد جماهیر شوروی خواهد بود. اولین سفر شاهنشاه در سال ۱۹۵۵ و دومین آن درسال ۱۹٦۵ صورت گرفت.

ازاعلامیه مشترك ایران وشوروی چنین برمی آید که یك قرارداد جدید همکاری اقتصادی در سال جاری بین دو کشور امضاء خواهد شد وطرفین عزم راسخ دارند که مناسبات ایران و شوروی را در شئون سیاسی، اقتصادی و فرهنگی توسعه دهند.

متن اعلامیه مشترك ایران وشوروی بشرح زیر است:

بنابه دعوت جناب آقای امیرعباس هویدا نخست وزیر ایران جناب آقای الکسی نیکولایویچ کاسیگین رئیس شورای وزیران اتحادجماهیر شوروی سوسیالیستی از تاریخ ۱۳ تا ۱۸ فروردین ۱۳٤۷ بازدید رسمی ازایران بعمل آوردند.

جناب آقای رئیس شورای وزیران اتحاد جماهیر شوروی سوسیالیستی و همراهان درمدت اقامت خود در ایران گذشته از تهران به شهر های اصفهان - شیراز مسافرت کردند وباعلاقمندی بسیار موسسات صنعتی و بنگاههای علمی و آثار برجسته فرهنك ایران باستان را مورد توجه قرار دادند و بازندگی مردم و موفقیت های آنان درپی افکندن بنای اقتصادی و فرهنگی کشور آشنا شدند.

استقبال گرمی که از رئیس شورای وزیران اتحادجماهیر شوروی سوسیالیستی بعمل آمد نشانه‌ای از احساسات دوستانه ملت ایران نسبت به ملت شوروی بود.

جناب آقای الکسی کاسیگین ضمن اقامت در تهران حضور اعلیحضرت همایون شاهنشاه آریامهر باریافتند وباجناب آقای امیرعباس هویدا نخست‌وزیر و سایر مقامات ایرانی مذاکرات دوستانه ومفیدی بعمل آوردند.

هیئت‌های دوکشور

از طرف دولت شاهنشاهی ایران جناب آقای اردشیر زاهدی وزیر امور خارجه جناب آقای دکتر عالیخانی وزیر اقتصاد - جناب آقای مهندس منصور روحانی وزیر آب وبرق - جناب آقای مهندس اصفیا مدیر عامل سازمان برنامه - جناب آقای دکتر مجید رهنما وزیر علوم آموزش عالی - جناب آقای احمد میرفندرسکی سفیر شاهنشاه آریامهر دراتحادجماهیر شوروی سوسیالیستی جناب آقای دکتر خلعتبری معاون سیاسی وزارت امور خارجه - جناب آقای امیر تیمور معاون پارلمانی وزارت امور خارجه - آقای محمد حسن پویانی سرپرست اداره دوم سیاسی وزارت امور خارجه وازطرف دولت اتحاد جماهیر شوروی سوسیالیستی: جناب آقای ب. آ. مرادیان رئیس شورای وزیران جمهوری شوروی سوسیالیستی ارمنستان - جناب آقای آ. کاخاروف رئیس شورای وزیران جمهوری شوروی سوسیالیستی تاجیکستان - جناب آقای ای. و. آرخیپوف معاون اول رئیس کمیته دولتی روابط اقتصادی خارجی شورای وزیران اتحادجماهیر شوروی سوسیالیستی جناب آقای و. م. وینوکرادف معاون وزیر امور خارجه اتحاد جماهیر شوروی سوسیالیستی. جناب آقای و. یا. یروفیف سفیر اتحادجماهیر شوروی سوسیالیستی در ایران.

جنابان آقایان ل.م. زامیاتین وس. پ کیکنف روسای ادارات وزارت امور خارجه اتحاد جماهیر شوروی سوسیالیستی درمذاکرات شرکت داشتند

درمحیط حسن تفاهم

طی این ملاقاتها و مذاکرات که در محیط دوستانه و حسن تفاهم جریان داشت درباره مسائل مهم بین‌المللی تحکیم صلح وامنیت بین‌المللی تبادل‌نظر بعمل آمد.

به‌مسائل زیروضع خطرناك جنوب شرقی آسیا اوضاع خاور نزدیك ضرورت انعقادبسیار سریع قرارداد درباره عدم گسترش اسلحه هسته‌ای مسائل مربوط بامنیت اروپا فعالیت سازمان ملل‌متحد بعنوان آلت‌صلح وتوسعه وافزایش همکاری بین‌المللی توجه خاص مبذول گردید.

در نتیجه معلوم گردید که خوشبختانه نظرات طرفین در باره مسائل مورد بحث منطبق و یا با یکدیگر نزدیك است.

طرفین عزم راسخ خود را بادامه مساعی باتفاق سایردول صلحدوست برای کاهش تشنج اوضاع بین‌المللی وتحکیم صلح جهانی و تحقق اصول همزیستی مسالمت‌آمیز دول دارای سیستم های اجتماعی متفاوت اعلام نمودند.

طرفین مخالفت خود را با دخالت بیگانگان در امور داخلی کشور های دیگرو توسل به زوروبا تهدید به‌آن برای‌حل مسائل متنازع فیه درمناسبات بین‌ممالك ابرازداشتند.

باتوجه بوخامت شدید اوضاع خاور نزدیك طرفین ضرورت تامین امکانات رشد آزاد و استقلال همه دول این‌ناحیه را بدون هیچگونه فشار و دخالت قوای خارجی که همواره درحفظ‌وادامه نظام‌استعماری و نفوذ خود می‌کوشند مخصوصا خاطرنشان ساختند طرفین اظهار داشتند عزم راسخ دارند که باتفاق سایر ممالك صلحدوست کوشش های لازم را بمنظور اجرای سریع قطعنامه مورخ ۲۲ نوامبر ۱۹٦۷ شورای امنیت سازمان‌ملل متحد که هدفش تامین صلح وامنیت تمام‌دول خاور نزدیك براساس احترام به‌حق حاکمیت تمامیت ارضی واستقلال سیاسی هریك از آن می‌باشد بعمل آورند. مهمترین امر تخلیه اراضی اشغال شده اعراب از نیرو های اسرائیل می‌باشد.

جنك ویتنام

روسای دودولت نگرانی خود را از جنك در ویتنام وخطر آن برای حفظ صلح جهانی ابراز داشتند و موافقت خودرا در باره حل مسئله ویتنام بر اساس موافقتنامه های ۱۹٥٤ ژنو و احترام بحق‌ملت ویتنام درتعیین سرنوشت خودبدون دخالت خارجی اعلام نمودند.

طرفین باعزمی راسخ طرفدار محو کامل هرگونه استعمار و همچنین آثار آن و اجرای بدون قید و شرط اعلامیه را نزد همین دوره اجلاسیه سازمان ملل متحد در خصوص اعطای استقلال به کشور ها و ملل‌استعمار زده می باشد آنها پشتیبانی خودرااز مللی که در راه آزادی و استقلال سیاسی و اقتصادی مبارزه میکنند اعلام داشتند.

● روابط دو کشور

طی مذاکرات بروابط ایران و اتحاد جماهیر شوروی سوسیالیستی توجه خاص مبذول گردید.

طرفین از توسعه مطلوب این روابط که‌بر پایه احترام به استقلال‌وتمامیت ارضی و حق حاکمیت و تساوی حقوق وعدم مداخله در امور یکدیگراستوار می باشد رضایت خودرا ابرازداشتند

موافقتنامه های ایران و اتحادجماهیر شوروی سوسیالیستی که‌درخصوص همکاری اقتصادی و فنی و فرهنگی منعقد گردیده‌است با موفقیت اجرا میشود ودر سالهای اخیربازرگانی ایران و اتحاد جماهیر شوروی سوسیالیستی به سود طرفین بحد قابل ملاحظه‌ای گسترش یافته‌است.

طرفین پیشرفتی را که در توسعه‌روابط بین دو کشور حاصل شده است پایه خوبی برای بسط باز هم بیشتر مناسبات فیمابین تلقی می نمایند ودر این امر وحدت نظر دارند که‌اتحاد جماهیر شوروی وایران از امکانات زیادی برای تعیین همکاری بسود دو طرف بر اساس‌روح‌حسن‌همجواری برخوردار می باشند. طرفین عزم راسخ دارند که مناسبات ایران و اتحاد شوروی را در آینده‌نیز درشئون سیاسی و اقتصادی و فرهنگی توسعه دهند. ادامه بسط و تحکیم این روابط با منافع ملت ایران و ملل اتحاد شوروی وامنیت آنان منطبق می باشد.

رئیس شورای وزیران اتحاد جماهیر شوروی سوسیالیستی موافقت دولت شوروی را با ادامه توسعه همکاری اقتصادی اتحاد شوروی با ایران‌تائید نمود و از طرف ایران خاطر نشان‌شد که اینگونه همکاری کمك به‌اجرای برنامه پنجساله چهارم ایران خواهد بود. قرار شد که در سال جاری مذاکرات درباره انعقاد موافقتنامه جدید بین دولتین درباره‌مسائل‌مربوط به همکاری اقتصادی ایران‌و شوروی بعمل آید.

❋ رشد ایران

ضمن مذاکرات رئیس شورای وزیران اتحاد جماهیر شوروی سوسیالیستی رشد اقتصادملی‌شوروی وجریان اجرا برنامه پنجساله‌رابیان داشت.

نخست وزیر ایران نیز اصلاحاتی را که در ایران صورت می پذیردمتذکر گردید. طرفین این اطلاعات را با علاقمندی مورد توجه قرار دادند.

طرفین با خشنودی یادداشت‌نمودند که توسعه رضایت بخش روابط‌اتحاد شوروی و ایران بصورت‌عامل مهمی درآمده است و در وضع منطقه‌خاور میانه تاثیر مثبت می بخشد.

این نکته نیز مورد تایید قرارگرفت تماسهای شخصی و تبادل نظر بین زمامداران دو کشور برای توسعه مناسبات دوستانه بین اتحاد جماهیر شوروی وایران بنفع ملل هر دو کشور و حائز اهمیت زیاد میباشد.

طرفین تصمیم راسخ خودرابادامه این تماسها ابراز نمودند. آ.ن. کاسیگین رئیس شورای وزیران اتحاد جماهیر شوروی سوسیالیستی برحسب دستور هیات رئیسه شورای عالی اتحاد جماهیر شوروی سوسیالیستی و دولت شوروی از اعلیحضرت همایون‌شاهنشاه آریامهر محمدرضاشاه پهلوی دعوت نمودند که باتفاق علیاحضرت شهبانو از اتحاد جماهیر شوروی سوسیالیستی بازدید رسمی بنمایند. این دعوت پذیرفته‌شد و تاریخ مسافرت بعدا تعیین خواهد گردید.

مسافرت رئیس شورای وزیران شوروی بایران گام جدیدی درراه توسعه بیش ازپیش مناسبات حسن همجواری ایران و اتحاد جماهیر شوروی و تحکیم اعتمادو حسن‌تفاهم بین دو کشور است که کاملا با مصالح ملت های ایران و شوروی‌و صلح‌بین‌المللی سازگار میباشد.

رئیس شورای وزیران اتحاد جماهیر شوروی سوسیالیستی از پذیرائی گرم‌ومهمان‌نوازی صمیمانه که‌نسبت بایشان و همراهانشان‌بعمل آمد سپاسگزاری نمودند.

ستونهای حرم سیدالشهداء (ع) به عراق رسید

❋ در شهرهای کرمانشاه و همدان مردم از کاروان حامل ستونها استقبال کردند

کاروان کامیونهای حامل ستونها و سرستون‌های حرم حضرت سیدالشهدا که دو روز پیش‌ازتهران حرکت داده شد وارد شهر همدان گردید و مردم شهر از کاروان استقبال کردند. این کاروان‌دیروز بکرمانشاه رسید ودرسه کیلومتری شهر کرمانشاه آقای دکترفیروزیان استاندار کرمانشاه و جمعی از روحانیون و مردم محلی به‌استقبال آمدند و یکی از روحانیون درباره این کارکه بامر شاهنشاه‌آریامهر صورت گرفته سخنرانی کرد.

کاروان پس‌از آنکه از خیابانهای کرمانشاه گذشت از طریق قصر شیرین بسوی کشور عراق حرکت کرد.

* در عراق

گزارش رسیده حاکیست که کاروان حامل‌ستونهای حرم سیدالشهدا امروز ازمرزایران گذشت ووارد عراق شد.

طلا در بازار تهران

هر مثقال طلا ۱۳ ریال ارزان شد

تقلیل قیمت طلادر بازار بیروت قیمت طلا را در بازار تهران کاهش داد.

یك مقام مسئول در بازارتهران بخبرنگار ما گفت، قیمت طلا در بازار تهران، همزمان باتغییر قیمت طلادربازار بین‌المللی بیروت‌هرمثقال ۱۳ ریال تقلیل یافت.

همین‌مقام اضافه کرد که‌بمناسبت تخفیف جنك ویتنام وآغاز مذاکرات صلح قیمت طلا در بورس لندن تنزل نموده است.

درزمان بحران‌جنك بورس طلای لندن هر اونس تا ٤٤ دلار افزایش یافت و سپس بتدریج تا هراونس ۳۸ دلار کاهش پیدا کرد.

ظرف سه روز گذشته قیمت هر اونس طلا به ۳۷ دلار تقلیل پیدا کرده است.

❋ ثابت نیست

مقام مسئول اضافه کرد مظنه‌فعلی طلا، مظنه ثابتی نیست و بستگی بوضع خریداران دارد و اگرمجددا برای طلا ببازار مراجعه شود قیمت طلا نیز افزایش خواهد یافت.

بازار تهران بعلت‌ایام سوگواری ماه محرم خرید و فروش عمده‌ای انجام نمیگیرد و از طرفی بعلت تقلیل قیمت طلا در بازار بیروت قیمت طلادر بازارتهران که هرمثقال ٤۷۳ ریال بود به ٤٦۰ ریال تقلیل پیدا کرده است.

تقلیل قیمت طلادر نحوه قرارداد فروش‌شمش‌طلاازطرف بانك‌مرکزی ایران بصنف طلا فروش تاثیری نداشته است.

مقامات بانك‌مرکزی ایران‌اعلام داشتند که چون تقلیل قیمت‌بسیار جزئی بوده است، نمیتواند تاثیری در معاملات بانك مرکزی با صنف زرگر داشته باشد.

«جیم کلارك» قهرمان ۳۲ ساله اتومبیلرانی جهان بقتل رسید

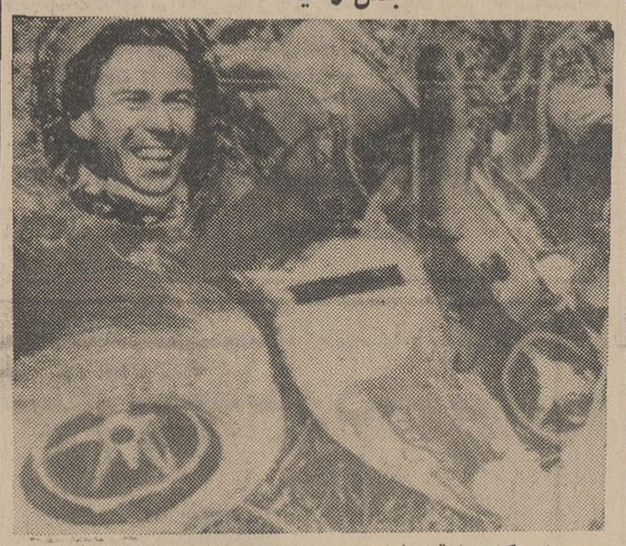

(جیم کلارك) قهرمان مشهور اتومبیلرانی جهان که دوبار موفق به کسب عنوان جهانی مسابقات اتومبیلرانی گردیده بود، بعد از ظهر دیروز در جریان مسابقات اتومبیلرانی قهرمانی اروپا که‌در آلمان‌انجام می گردید، طی حادثه وحشتناکی بقتل‌رسید.

او در «هوکینکهام» نزدیك «اشتوتکارت» در حالیکه باسرعت ۲۰۰ کیلو متر در حرکت بود نزدیك یك پیچ تند از جاده خارج شد ودر پرتگاه کوهستانی بادرخت تصادف کرد. «جیم کلارك» درشمار مشهور ترین قهرمانان اتومبیلرانی جهان بود و هنگام مرك ۳۲ سال داشت او محبوب ترین قهرمان اسکاتلند بود که بار ها درجریان مسابقات بزرك باعث‌افتخار کشورش گردیده‌بود، بدون تردید ورزش اسکاتلند‌دراین‌مصیبت‌بزرك‌سوگوار خواهند بود.

صدور احکام ترفیع پزشکان

در وزارت بهداری آغاز شد

امروز کسب اطلاع شد که مقدمات اعطای یك رتبه ترفیع با مزایا به پزشکان وزارت بهداری از هر حیث فراهم شده‌است و صدور احکام ترفیع پزشکان آغاز گردید

آقای هدایتی معاون‌اداری‌وزارت بهداری دراین باره به خبرنگار اطلاعات گفت: در اجرای منویات شاهنشاه آریامهر دایر بر دادن‌یك رتبه ترفیع به کارمندان دولت‌وزارت بهداری نیز امکانات‌صدور یك‌رتبه بامزایا را به پزشکان فراهم‌آورده است. خبرنگار بهداشتی‌اطلاعات مینویسد: چند سال بود که‌رتبه پزشکان بهداری به‌تاخیر افتاده‌بود و با تصمیم اخیروزارت بهداری در حدود ۱۵۰۰ پزشك در تهران و شهرستان ها ازمزایای یك رتبه ترفیع‌استفاده می کنند.

سیل سمنان ۲۱ خانه را خراب کرد

سخنگوی جمعیت‌شیر وخورشید سرخ ایران امروز اظهار داشت: بموجب گزارشهای رسیده بر اثر سیل اخیر در شهرستان سمنان تعداد بیست‌ویك خانه خراب شده وسی‌و پنج‌خانه شکست برداشت‌و هفتاد و چهار باغ بکلی ویران گردید.

از طرف جمعیت شیر و خورشید سرخ سمنان چادرهای لازم‌پوشاك ولوازم زندگی در اختیار خسارت دیدگان گذاشته شد.

مراسم شکرگزاری روز

بقیه ازصفحه‌اول

* حزب ایران نوین

حزب‌ایران نوین بکلیه‌واحدهای حزبی در تهران و شهرستانها ابلاغ کرد که بشکرانه سالروز رفع‌خطر از وجود مبارك شاهنشاه آریامهر در کلیه مراکز حزبی، کمیته‌ها، خانه های کارگر، خانه های دهقان وسازمانهای وابسته به حزب روز چهارشنبه مراسم نیایش برگزار خواهد شد. درتهران این مراسم‌از ساعت ٤ بعد از ظهر روز چهارشنبه ۲۱ فروردین‌درساختمان مرکزی‌حزب واز ساعت٦ بعدازظهر درخانه کارگر انجام خواهد گرفت.

* در حزب مردم

برای‌همین منظور از ساعت ۲ بعد از ظهر روز ۲۱ فروردین مراسم نیایش‌از طرف حزب مردم‌در مسجد عالی سپهسالار برگذارمیشودوپس از پایان مراسم نیایش، اعضاء شورای عالی حزب تاج گلی نثار آرامگاه شجاعان شهیدخواهند کرد.

* فرهنگیان

روز چهارشنبه ۲۱ فروردین ماه سالروز رفع خطر از وجود شاهنشاه آریامهر در آموزشگاه های‌سراسر کشور مراسم دعا و نیایش ازطرف معلمان و دانش آموزان واعضای انجمن خانه و مدرسه بعمل خواهد آمد. و مقارن با لحظه رفع خطر ازوجود شاهنشاه‌درکلیه آموزشگاه ها معلمان پیرامون این روز تاریخی برای‌دانش‌آموزان سخنرانی‌خواهند نمود. همچنین در ساعت ٤ بعد از ظهرروز ۲۱فروردین اجتماع‌بزرگی از معلمان پایتخت در استادیوم محمدرضا شاه تشکیل و مراسم دعا و نیایش باحضور بیش از ٦هزار نفر ازمعلمان پایتخت بعمل خواهد آمد.

در این مراسم‌آقای هویدانخست وزیر و آقای دکتر هدایتی وزیر آموزش‌و پرورش‌شرکت می‌نمایند و پیرامون اهمیت این روز تاریخی سخنانی ایراد خواهند نمود. ضمنا عصر روز چهارشنبه از طرف‌معلمان و دانش آموزان ناحیه یك تهران در محل دبستان های لشکری و بابائیان که بنام شجاعان شهید نامگذاری گردیده است مراسم خاصی باحضور وزیر آموزش و پرورش و بازماندگان شهدای کاخ مرمر برگزار خواهد شد و وزیر آموزش وپرورش‌هدایائی بفرزندان شجاعان شهید نیزاهدا خواهدنمود. درهمین‌روزنمایندگان معلمان‌تهران تاج های گل نثار آرامگاه شجاعان شهید در شهر ری خواهند کرد.

* کانون ناسیونالیست

ازطرف کانون ناسیونالیست‌ایران نیز مراسم شکرگزاری بمناسبت رفع خطراز وجودشاهنشاه آریامهر ساعت ۷ بعداز ظهرروز ۲۱فروردین در محل کانون بعمل می آید.

* در شیروخورشید سرخ

از ساعت چهار بعداز ظهر روز چهارشنبه بیست‌ویکم فروردین ماه بشکرانه رفع خطرازوجود شاهنشاه آریامهر مجلس نیایشی باشرکت کلیه کارکنان جمعیت شیرو - خورشید سرخ‌ایران‌در سالن‌روابط عمومی این جمعیت برگزار میگردد که در آن سرکار علیه خانم فریده دیبا، آقایان‌مهندس‌شریف امامی، مهندس ریاضی‌واعضای هیئت‌مدیره ومرکزی نیز حضور خواهندداشت.

* در دانشگاه

روز چهارشنبه دانشجویان‌دانشگاه تهران بمناسبت سالروز بیست‌ویکم فروردین‌و رفع‌خطراز وجودشاهنشاه آریامهر مراسمی درمحل دانشگاه تهران برگزار خواهند نمود.

در مراسم مذکور ابتدا دانشجویان در مسجد دانشگاه اجتماع مینمایند و نیایش بعمل می آورند. آنگاه پیکره‌شاهنشاه‌را گلباران‌مینمایند. ودرخاتمه مجلس جشنی درباشگاه دانشگاه برپا میگردد.

تقویم اطلاعات

دوشنبه - نوزدهم فروردین ماه ۱۳٤۷ - نهم محرم‌الحرام ۱۳۸۸ - هشتم آوریل ۱۹٦۸

اذان صبح ساعت٤و۹ دقیقه
طلوع آفتاب ساعت٥و٤۱دقیقه
غروب آفتاب ساعت٦و۳۳دقیقه

پیش بینی هوا

پیش بینی وضع‌هوای‌ایران تاظهر فردا

هوای کرانه های دریای مازندران واستانهای‌آذربایجان کمی یا قسمتی ابری. هوای سیستان و بلوچستان‌قسمتی ابری، گاهی همراه با گرد وخاك بوده، هوای تهران و بقیه نقاط صاف تاکمی‌ابری می باشد.

گرمترین نقاط در۲٤ساعت گذشته اهواز با حداکثر ٤۱ درجه و سردترین نقطه زنجان باحداقل سه درجه زیر صفر وحداکثر ۱۷ درجه. حداکثر درجه حرارت‌تهران۱۷وحداقل آن ۷درجه بوده‌است.

متن لایحه جدید مشمولین

بقیه از صفحه اول

ماده ۱ - در هر مرحله از تامین احتیاجات کلیه مشمولین عادی بلامانع توسط اداره وظیفه عمومی بمراکز آموزشی ارتش شاهنشاهی تحویل و برابر مقررات مواد بعد با آنان رفتار خواهد شد.

ماده ۲- تعدادیکه برای تامین احتیاجات واحد های ارتش شاهنشاهی و ژاندارمری کل کشور موردنیازهستند بوسیله هیئت‌هائیکه ارتش شاهنشاهی تعیین خواهد نمود انتخاب و بلافاصله بانجام خدمت زیرپرچم مشغول خواهند شد.

ماده ۳ - پس از تامین احتیاجات ارتش شاهنشاهی و ژاندارمری کل کشور بشرح مذکور در ماده ۲ - چنانچه مازادی وجود داشته باشد پس از طی دوره های آموزشی مقدماتی و تکمیلی انفرادی بترتیبی که در آئین نامه اجرائی این‌قانون پیش بینی میشود با آنان رفتار خواهد شد.

ماده ٤ - در صورتیکه امکانات ارتش شاهنشاهی اجازه ندهد که برنامه آموزش های مقدماتی و تکمیلی انفرادی را در باره مشمولین مازاد براحتیاج بموقع اجرا بگذارد و ضمنا این قبیل مشمولین برای فراگرفتن آموزش های حرفه ای یا کشاورزی و انجام خدمات عمرانی مورد احتیاج دولت هم نباشندمرخص و از خدمت در زمان صلح معاف خواهند شد.

ماده ٥ - آئین نامه اجرائی این قانون در مورد چگونگی انتخاب مشمولین برای خدمت در ارتش شاهنشاهی و ژاندارمری کل کشور - اعضای هیئتهای انتخاب مشمولین و مدتهای آموزش بطور کلی هرگونه مقرراتیکه برای اجرای این قانون ضروری تشخیص داه شود وسیله وزارتین جنك و کشور و با جلب نظر سایر وزارتخانه ها و سازمان های ذیربط تهیه و تصویب و بموقع اجرا گذارده خواهد شد.

ماده ٦ - این قانون از تاریخ یکم فروردین ماه سال ۱۳٤۷ قابل اجرا بوده و از همان تاریخ آن قسمت از قوانین و مقررات مربوط بخدمت وظیفه عمومی که در مقام اجرا با این قانون مغایرت دارند ملغی میگردد.

ورود

آقای دکتر عباس‌ساسانفر استاد دانشگاه ملی از سفر اروپا بتهران بازگشت.

دوقطعه چك شماره ٤۰۲٥۱۲ و٤۰۲٥۰۹ حساب ۹۳ صادرات محمودیه مفقود گردیده از درجه‌اعتبارساقط است. آ-۱٤۸۱

مفقود شده

لیسانس موقت مهراقدس خان نخجوان مفقود شده از یابنده تقاضا میشود بتلفن ۳۱٥٥۱ شماره فرعی ۲۰ اطلاع دهند. آ-۱٤۷٥

درکنار جاده وکیل‌آباد

شهر جدیدی ساخته میشود

عده‌ای از مهندسین شهرسازی مشغول طرح نقشه یك شهر جدید در امتداد جاده وکیل‌آباد مشهد هستند تا بیشتر کارمندان این شهرستان در این شهرجدید مستقر گردند، این شهر، دارای همه نوع وسائل خواهد بودوبمنظورحفظ زیبائی و همچنین لطافت هوای آن بیش‌از یك میلیون اصله نهال که اخیرا از اصفهان و شیراز به‌مشهد حمل گردیده درشهر تازه غرس میشود.

بنابگزارش خبرنگارمادرمشهد: آقای‌پیرنیا استاندار خراسان‌دستور داده است که هرچه زودتر این برنامه وسیله مهندسین‌و کارشناسان طرحهای عمرانی وآبادانی که‌اکنون درمشهد هستندبمرحله‌اجرادر آید.

پیشگاه مبارك شاهنشاه آریامهر

کارکنان دبستان ملی حسنیه ازالطاف پدر تاجدار سپاسگزارند. مدیردبستان‌اسلامی‌حسنیه-نوری خواجوی

آ-۱٤٤۹

آگهی مناقصه

بنگاه کل داروئی ایران ٥۸ قلم نوشت افزاروسائل‌بسته‌بندی ولوازم مورد نیاز سال جاری خودرا از طریق مناقصه خریداری مینماید

فروشندگان میتوانند بامراجعه بکارپردازی بنگاه (واقع در خیابان بزرگمهر نبش خیابان (فریمان) و دریافت برك شرایط مناقصه پیشنهادات خودرا تاآخروقت اداری روز شنبه ٤۷٫۲٫۹ بدفتر حسابداری بنگاه کل داروئی ایران تسلیم و رسید دریافت دارند

مدیرعامل - دکتر جلال بدخشان

آ-۲۲۱۲ ۱-۲

آگهی خرید لیمو ترش

بدین‌وسیله باطلاع آقایان باغداران و تولید کنندگان لیموترش میرساند: شرکت تعاونی تهیه و توزیع میادین‌تهران کلیه‌محصول لیموترش کشور را باشرایط‌سهل و آسان و بطور نقد خریداری مینماید هریك از آقایان باغداران و تولید کنندگان که احتیاج بدریافت مساعده داشته باشند میتوانند بامراجعه بشرکت وامضای قرارداد نسبت بدریافت مساعده از طریق بانك اعتبارات تعاونی توزیع اقدام نمایند

مدیر عامل - سرگرد اسمعیل‌رحیمی

آ-۲۲۱۸ ۱-۳

سردار پاکباز اسلام

ربیع بن خثیم، آزادمردی که از مکتب شاه‌مردان درس وارستگی آموخت

اشتیاق حضرت رضا (ع) به‌ربیع :

میگویند : سلطان طوس علی بن‌موسی‌الرضا علیه‌السلام بزیارت‌قبر خواجه اشتیاق فراوان داشتند واغلب باتفاق مامون عباسی بمحل‌آرامگاه خواجه میرفتند .

حضرت بارها دراینمورد میفرمودند : «برای ماازآمدن به‌خراسان ، همین زیارت قبر خواجه ربیع بس است ... »

... بمناسبت ایام سوگواری سرورشهیدان اسلام حسین‌بن‌علی علیه‌السلام ،امروز به زیارت آرامگاه سرداری بزرك از صدر اسلام میرویم که سالهای زندگانیش مصادف با ولادت «حسنین » علیهماسلام بوده و باکیفیت زندگی دلاوری‌بیهمتا، راستین ونام آور از خاصان شاه ولایت علی‌بن ابیطالب علیه‌السلام آشنا میشویم که‌دست‌ارادتش بخاندان امامت ، بر بالین «حسنین» قرار گرفته است .

مقتدر پاکبازی که تاقبل از وقایع جانگداز کربلا و چندسالی پیش‌از روز خونین عاشورامدتی حکومت ری و قزوین را بعهده داشت .زاهدبیریا وباصفائی که سلطان طوس علی‌بن موسی‌الرضا علیه‌السلام درزمان اقامت درخراسان هرهفته به زیارت قبرش می‌شتافت ..

او «ربیع‌بن‌خثیم» بودکه آرامگاهش درجوار بارگاه قدس سلطان طوس قرارگرفته وبه«خواجه ربیع» شهرت یافته است ..

گزارش از : خبرنگار اطلاعات در مشهد

تنظیم از : محمدرضا فیض‌آبادی

هرگز نمرده‌اند ونمیرنداهل‌دل
نامی‌است حرف مرك بر این قوم ترجمان
ذوق فنا نیافته‌ای ورنه در نظر
رنگین تر از بهار بود خلعت خزان

***

در جوار مرقد سلطان طوس، علی‌بن موسی الرضا علیه‌السلام آراسته مردی خفته ، که از جمله زهاد ثمانیه است و« ربیع بن خثیم » نام دارد .

ربیع بن خثیم ابن عائدبن عبدالله‌ثوربن‌تمیحی از طایفه بنی‌اسد الکوفی رحمت‌الله علیه خواجه کائنات‌وسرورموجودات و مهتر زهاد در دوران زندگی پر شکوه راد مرد عالم‌اسلام مولای متقیان حضرت علی بن ابیطالب علیه‌السلام بود و نام وی جزو هشت نفر زاهدی که در صدر اسلام ، مشهور ترین عبادت کنندگان بوده‌اند به ثبت رسیده است .

✻ آرامگاه خواجه

کمتر کسی است که به آستانبوسی حضرت ثامن‌الائمه علی‌بن موسی الرضا علیه ـ السلام نایل آید و از خواجه ربیع‌واقع درشمال شهرمشهد دیدن نکند . آرامگاه خواجه تامرکز شهر حدود شش‌کیلو متر فاصله دارد و باغ مشجر و باصفای آن‌بخصوص در بهاران جلوه‌گاه زیبائی هاو طراوت‌ها است ...

گنبد و عمارت مجلل خواجه ربیع ازجمله آثار تاریخی ، و متبرك‌ومعتبرشهرمشهدمحسوب میشودو هرروز و هرهفته ،مورد بازدید صد ها نفر از زائرین و شیفتگان خواجه کائنات و دلاور بی همتای اسلام قرار میگیرد.

● قیام علیه کفار

زندگی خواجه سراسر به‌جنك و ستیز باکفار ، دستگیری مستمندان ، ارشاد مردم‌وعبادت وستایش پروردگار لایزال سپری شد . هنوز در قید حیات بود که‌شرح دلاوریهاوفتوحاتش زبان بزبان همه جا میگشت و معروف خاص و عام گردید . در زمان خلافت حضرت امیر ، اولین پرچم جهاد علیه‌مشرکین بسرکردگی ربیع برافراشته شد و پس از آن ، پیروان و شیفتگان راه حقیقت ووحدانیت برای مبارزه باجهل و کفر بپا خاستند و نهضتی عظیم پدید آوردند که دامنه آن تا واقعه صحرای کربلا ادامه یافت و پس از آن ، شدیدترگشت تا آنجا که شیر مردانی دیگراز عالم اسلام ، باقیام تاریخی خود پرچم کفار را سرنگون کردند و بدوران‌فرمانروائی وحکمرانی متزلزل خلفای بیدادگری‌چون معاویه‌و یاران و اصحاب‌ملعون و فرومایه‌ی او خاتمه دادند ..

✻ در جنك صفین

باری ، سخن از ربیع‌بن خثیم بن عائدبن عبدالله بود . تاریخ اسلام اورا دلاوری میداند که در اکثر جنگهای زمان مولای متقیان شرکت داشته و درجنك صفین رشادت ها ازخودنشان داده است . ربیع مدت زمانی نیز بحکومت ری و قزوین‌رسید و یکبار که بهمراه لشگریان اسلام خودرا بمرزهای خراسان رسانیده بود ، پس از دفع کفار در محافظت‌این‌حدود تلاش فراوان کرد .

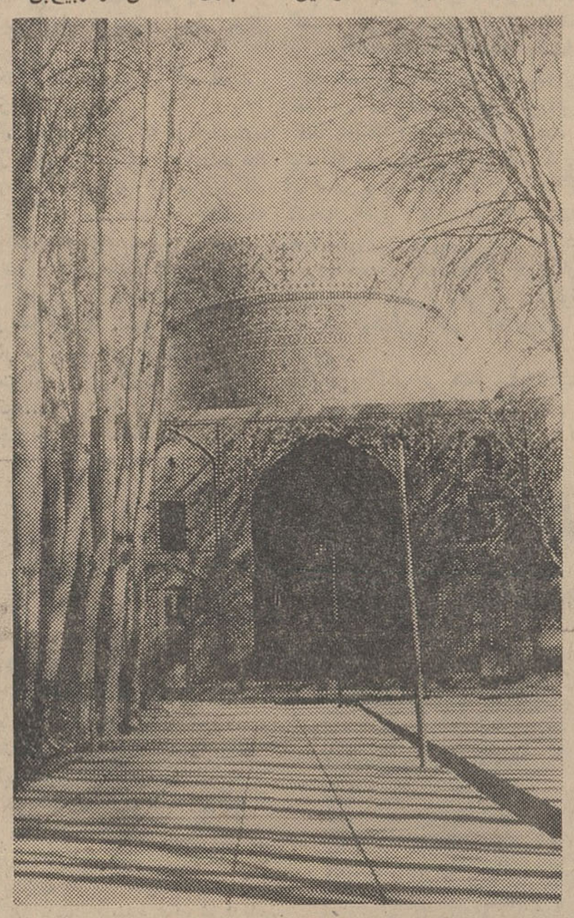

منظره‌ای دیگر از آرامگاه خواجه‌ربیع‌واقع‌درشش‌کیلو متری شهر مقدس مشهد .

✻ افسر براصحاب امیر

چون مولا امیرالمومنین در هجوم برشامیان نگرانی داشت ربیع باچهار هزار سوار از ری به سپاه اسلام پیوست وجملگی بسوی شام حرکت نمودند .شاه مردان علی «ع» ، بهنگام‌پیکار باشامیان ، ربیع را بر چهارصد تن از اصحاب و خواص افسر ساخت و بااو مهربانیها کرد.

✻ زندگی خواجه

از زندگی این دلاور اسلام روایات و حکایات فراوانی نقل است . او بدوران جوانی مظهر شهامت و شجاعت بودو همه‌جا برای تقویت آئین مقدس‌اسلام شمشیر میزد . او بار ها علیه ستمکاران قیام کرد و در مصاف بادشمن ، از قدرت نمائیهای کاذب آنان وحشت و هراس بدل راه نمی داد . او بدوران کهولت ، دمی‌ازارشادوراهنمایی مردم غافل نبود ، نیمه شبان بیاری مساکین می شتافت و در همه حال ،درماندگان را یار و مددکار بود .

بعزم قوی همتش یار بود
بهرکار ، بختش مددکار بود
بخاطر حدیث جهانداریش
زدادار دارنده بد یاریش
بدل بودش از آتش ودادودین
زروز ازل بود فکرش همین

● از زهاد هشتگانه

نقل است که‌خواجه‌ربیع‌از جمله «زهادثمانیه» می باشد و یکی‌از هشت تن زاهدی است که در صدر اسلام مشهورترین عبادت کنندگان بوده‌اند . نام آن هشت تن را چنین‌نوشته‌اند:

ربیع‌بن خثیم
اویس قرنی
هرم‌بن حیان
عامربن عبدقیس
ابومسلم‌خولانی
مسروق‌بن‌اجدع
حسن بصری

..ونام هشتمین نفر بدرستی معلوم نیست و در اغلب کتب از قلم افتاده است.

دربین این هشت نفر نیز ربیع‌بن‌خثیم بالاترین بوده است . همچنین‌روایات نشان می دهد که‌خواجه ربیع در علم حدیث سرآمد عصر خودبوده واین علم رااز امیر مومنان و عبداله‌بن مسعود و ابوایوب انصاری فراگرفته بود ، ازجمله شاگردان خواجه ربیع نیز می توانیم ابراهیم نخعی و شعبی رایاد نمائیم و این دو ،ازخواجه خود حکایات و روایات متعدد نقل کرده‌اند .

● حساب نیك و بد

میگویند :خواجه در منزل خود قبری ایجاد کرده بود که هر گاه کمترین کدورت یا قساوتی‌درقلب خوداحساس می کرد،خود داخل قبر میشد ومی خوابید و واقعه روز مرك را مجسم می نمود و حساب کار های نیك و بد را میکرد. اودر همانحال می گفت : ربیع، چه عمل نیکی داری‌که در حساب خود آشکار نمائی ؟»

و باپروردگار توانا پیمان می بست که‌اگر بدنیا عمرداشته باشد ، باقی عمر را بانجام‌امور خیر و اعمال صالح بگذراند.

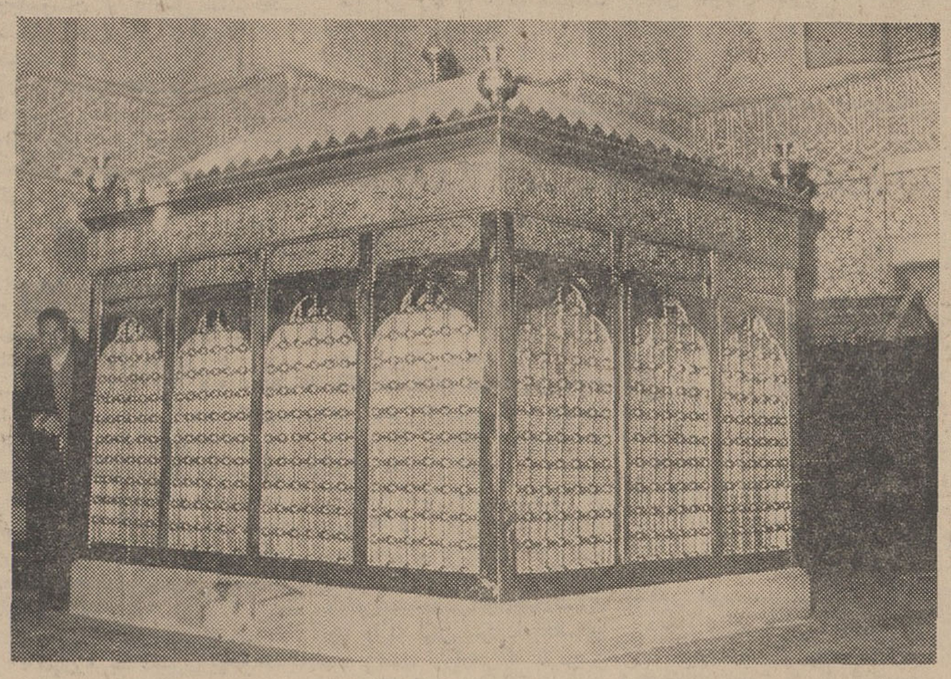

دراینجاوارسته‌مردی خفته است که بروزگار پیشین شمشیر بر کف علیه ستمکاران قیام کرد و با شهامتی بی‌مانند، در برابر گروه مشرکین ایستادگی‌کردو با نیروی‌ایمان،درهمه‌جاپرچم اسلام ،پرچم حق و حقیقت را باهتزاز درآورد .

● دوران پیری

از نحوه‌ی زندگی خواجه بدوران پیری اطلاعات دقیقی در دست نیست اما بنا براقوال معتبر ، خواجه‌در اواخر عمر ناتوان شده بود وباهمان‌حالت رنجور وباتحمل زحمت بسیار به‌نماز جمعه‌وجماعت‌میشتافت. باو گفتند که خداوند از تو نخواهد خواست باچنین‌وضعی بمسجد درآئی‌وبه‌نماز ایستی، وخواجه پاسخ میداد : بلی. ولی منادی حق‌راچه جواب‌دهم او ،آنگاه از قبر بیرون می ـ آمد و بخود می گفت : ای ربیع. اکنون بدنیا برگشته‌ای وفاکن به آن عمل خوبی که پیمان بسته‌ای ...

● نظر شیخ بها

شیخ‌الاسلام بهاءالدین ـ عامری در باره خواجه ربیع می نویسد:نصایع آن‌رادمراد بزرك ،بمثابع بهار زینت ـ بخش‌روحهابود ودلهای‌پژمرده رافسرده را حیات دوباره‌می‌ـ داد. خواجه خود گوید:اگر گناهان «بو» داشتند هرگز کسی به‌نیت‌گناه‌و سخن‌چینی نزد دیگران نمیرفت ... در حیرتم از قافله‌ای که کار ناصواب میکنندبرای منزلیکه هرروز از آن دور میشوند و منظور خواجه‌ازبیان این‌جمله، اشاره بزندگی کسانی است که دقایق‌عمرشان باگناه و اعمال ناشایست توام است و بااینحال هرروز برای کسب مال ومنال وافزودن براندوخته خود، بزیردستان جور وستم روا میدارنددرحالیکه هرلحظه اززندگی دنیا دور میشوند .

خواجه افزود : چرا اینان بفکر فردای خود نیستند وبا همه‌ی نیروئی که دارند ، در راه معنویت قدم نمی‌گذارند؟

● متواضع و شب‌زنده‌دار

ربیع، وارسته‌مرد پاکباخته اسلام ،بعبادت‌و شب‌زنده‌داری عشق میورزید و بهنگام‌روز،در نظافت خانه به‌همسرو مادرش کمك میکرد . این تواضع بیش از حداو موجب شده بود که همه‌ی مردم او رادوست بدارند ودر حل مشکلات ازاو یاری جویند . وقتی از ربیع پرسیدند : چرا هیچگاه از کسی بدگوئی نمیکنی ؟ در پاسخ گفت : من‌درخودم آن اندازه خوبی ندیده‌ام تابدی کسی رابگویم واز خودراضی نیستم تا بذم مردم بپردازم...

✻ جهاد اکبر

همانطور که‌اشاره کردیم، سردارپاکباز عالم‌اسلام مظهر شهامت و شجاعت بود و هر گاه ازجهاد فراغت میافت، بمجادله باجاهلان و نادانان میرفت واز موعظه و نصیحت کوتاهی نمیکرد .او گاه‌بجهاد اکبر ومقابله‌و مجاهده بانفس خود میپرداخت. تاریخ‌خجسته زندگانی این رادمرد پرازکار های پسندیده‌است‌واو بهترین پرهیزکاری در مقابل‌آنان هیچ دیدم .

که میگوید: «حی‌علی‌الصلوة» وبدنبال سخنانش میگفت: در زندگی باکسانی برخورد کردم که خود را در تقوی و پیشوا بوددر استواری وفرمان برداری و شکرگزاری ونیکو کاری در خدمت امیرمومنان

✻ سال وفات

سال وفات خواجه ربیع را بسال ۶۳ بعداز هجرت وبرخی بسال هفتاد بعد از هجرت نوشته‌اند . ربیع‌بن‌خثیم در کنار رودطوس بدرود حیات گفت. گویند که‌در همسایگی خواجه پدر و دختری زندگی میکردند و دختر که پنج سال بیش نداشت ، بعداز فوت خواجه از پدرش پرسید :

هرشب برپشت بام همسایه ستونی میدیدم اما سه شب است‌این ستون‌دیده نمیشود. پدر گفت : دخترم ، همسایه مامرد صالحی بود که هرشب بروی‌بام میرفت‌وبا خدای‌خود برازونیاز میایستادو حالادیگر اودربین ما نیست ...

✻ وضع آرامگاه

درآن مرقد پاك مینو سرشت
فکنده بنائی چو قصر بهشت
همایون مقامی زفیض اله
مه‌و مهر خشتی ازآن بارگاه
سرقبه بر چرخ افراشته
حریمش زکعبه نشان داشته
شب و روز حفاظ آن آستان
به‌تسبیح و تهلیل چون قدسیان

بنای آرامگاه خواجه ربیع هشت ضلعی است که بنابه ارشاد شیخ‌الاسلام بهاءالدین عاملی و بفرمان شاه عباس صفوی بسال یکهزارو سی‌و یك هجری قمری ساخته شده است . ارتفاع گنبد آن‌هفده متر می‌باشد وکتیبه های بقعه بابهترین کاشیهاو گچ‌بریها بخط علیرضاعباسی‌خوشنویس معروف دوران صفوی تهیه شده است. درجنوب آرامگاه خواجه‌ربیع، مقبره‌فتحعلیخان قاجار و آصف‌الدوله قراردارد. موقوفه خواجه ربیع ملکی است بمیزان دو جفت گاودر اطراف بقعه که‌با آب قناتی موسوم بقنات خواجه ربیع آبیاری میشود ....

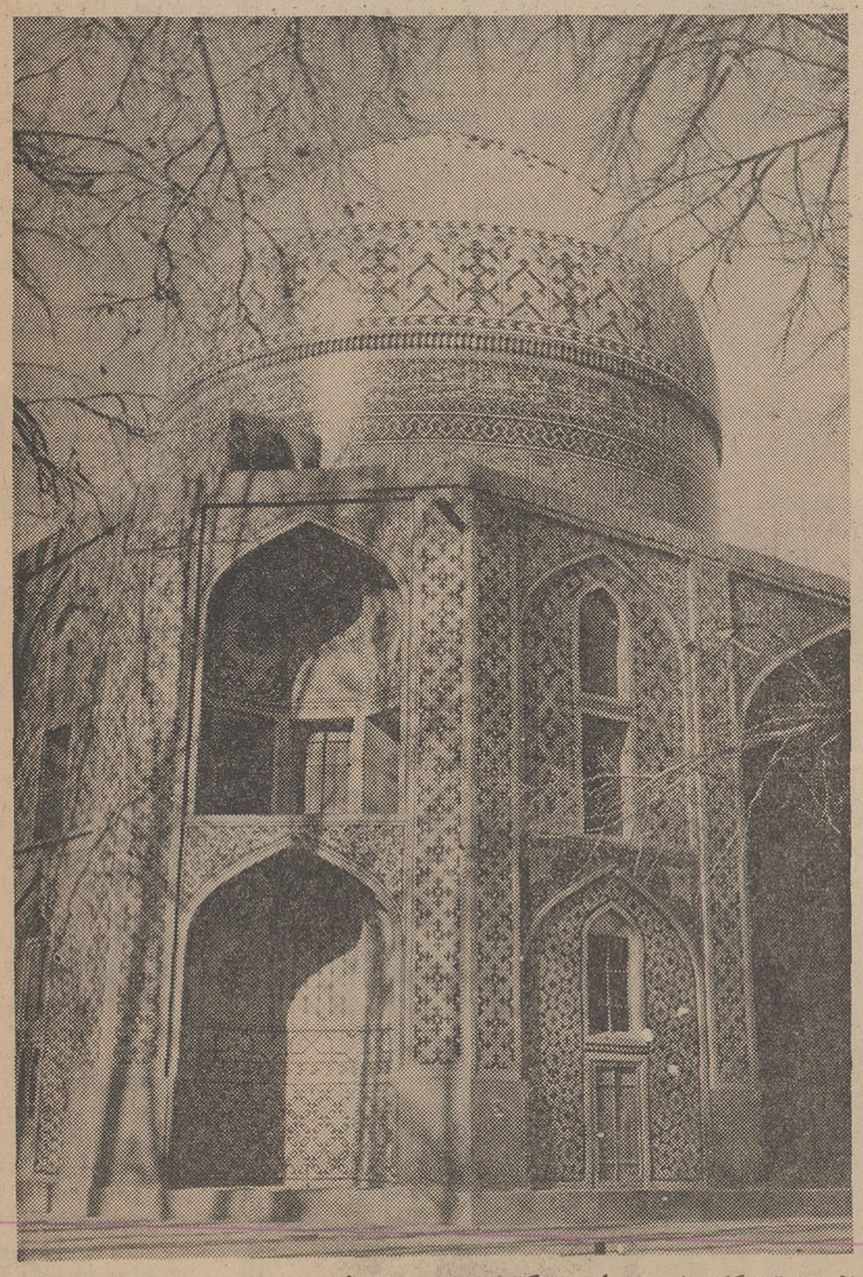

نمائی از آرامگاه هشت ضلعی و گنبد ۱۷ متری خواجه‌ربیع.این ساختمان درسال ۱۰۳۱ هجری قمری بنا گردیده و امروزه یکی‌ازمعروفترین نقاط تاریخی شهرمقدس مشهد محسوب میشود .

خواجه‌ربیع در جنك صفین شرکت داشت

در زمان خلافت حضرت امیر ، اولین پرچمی که برای جهادعلیه‌مشرکین برافراشته شد پرچمی بود که سرکردگی آنراربیع‌بن‌خثیم بعهده داشت . ربیع در اکثر جنك های امیرمومنان شرکت کرد و در جنك «صفین» نیز رشادتها از خود نشان داد و همه‌رابحیرت واداشت .

نبشته سردر باغ خواجه :

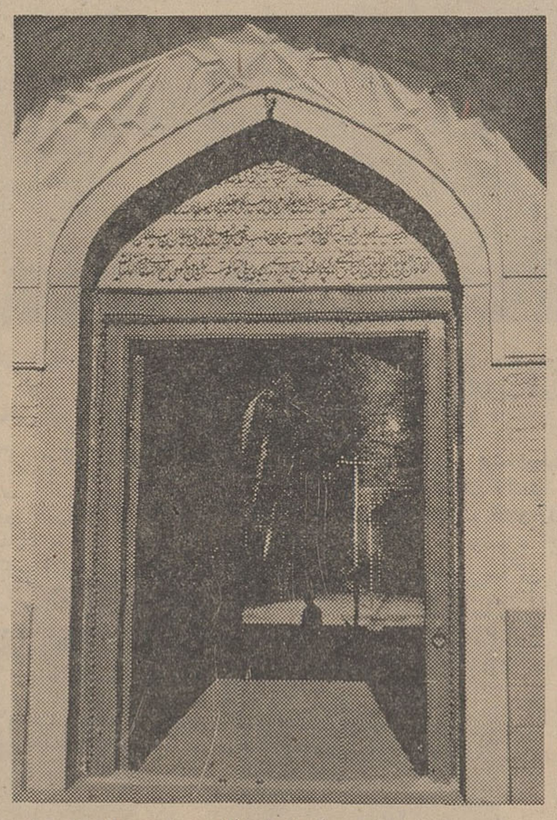

مبدع‌این عمارت رفیع‌الشان فلك اساس وبانی این‌بنای منیع‌البنیان عرش مساس اعلیحضرت سلطان‌السلاطین عالم فرمانفرمای‌سلسلهٔ بنی‌آدم حافظ بلادالله وناصر عبادالله ظل‌الله تراب‌عتبه‌سیدالمرسلین و کلب‌آستان امیرالمومنین مروج مذهب حق‌ائمه المعصومین السلطان بن‌السلطان‌بن‌ـ السلطان‌و الخاقان‌بن‌الخاقان بن‌الخاقان شاه عباس‌الحسینی الموسوی الصفوی بتاریخ هزارو سی‌ویك هجری بسعی و اهتمام کمترین غلامان دعاگوی الغ‌الرضوی الخادم اتمام پذیرفت .

دکتر محمدرضا صالحی کرمانی

سالار شهیدان حسین بن علی علیه‌السلام

-٦-

نخستین برخورد

او بسرزمین کربلا رسید ، بسرزمین موعود به آنجا که باید مظهر تجلی قهرمانان گردد وسازنده مکتبی جاوید درصحنه تاریخ بشر شود .

کاروان حسین علیه‌السلام همچنان دشتها را می‌پیمود و جلو میرفت خورشید بوسط آسمان رسیده بود وسیل آتش بسوی زمین سرازیر میساخت، کاروان ابیعبداله ازشدت گرما بهیجان آمده بود میخواست تا هرچه زودتر بمنزلی رسیده از آن گرمای کشنده خلاصی یابد . مرکب میراندند ولی نگاهشان پهنه افق را مینگریست . دیگر این کاروان به نزدیکیهای کوفه رسیده بود ، یاران سیدالشهداء انتظار داشتند مردم کوفه که خود دعوت کننده حسین و عامل اصلی این مسافرت بوده‌اند اکنون که حسین بنزدیکیهای آنان رسیده است ، بعزم دیدار او هرچه زودتر بسویش شتابند و برای نصرت و یاری او خودرا بکاروانش رسانند .

دیگر این مسئله قطعی و مسلم شده بود که ابن‌زیاد با ماموریت جدی و خطرناکی که از طرف یزید دارد ، بسختی مراقب حسین است وجاسوسان او باکمال شدت خط سیرش را زیرنظر گرفته‌اند . همه میدانستند که اوضاع کوفه پس از آمدن ابن‌زیاد به این شهر تغییر فاحشی کرده است . دیگر ازمسلم واز هشتاد هزار بیعت کننده‌ایکه در نامه خود بحسین بن علی گزارش کرده بود خبری نیست و نه تنها دیگر حسین بن‌علی در کوفه پایگاهی ندارد بلکه با فعالیتهای ابن‌زیاد وتهدیدها و تطمیع‌هائی که ازناحیه او نسبت ببزرگان و مردم کوفه انجام گرفته است شهر را بصورت یك پایگاه ضد حسینی درآورده است ولی درعین حال همه انتظار دارند که ازمیان آنهمه دعوت کننده واز بین آنهمه کسانیکه خود را دوستدار و علاقمند بخاندان رسالت و نبوت میدانند ، لااقل چند نفری هم که شده ازکوفه واز زیر سلطه ابن‌زیاد خارج شده وباشکستن خط محاصره خودرا بکاروان حسین بن علی برسانند .

کاروان شتابان جلو میرفت .

ناگهان فریاد تکبیری توجه همه را بسوی خود جلب کرد .

یکی‌از همراهان ابیعبدالله بود که بافریاد «الله‌اکبر» مسرت و سرور خودرا اعلام میداشت .

از او سئوال شد چرا تکبیر گفتی .

گفت :

مگر نخلها را نمی‌بینید ، در آنجا ، درنزدیکیهای افق ، به‌بینید چه نخلستان وسیع و فشرده‌ای است .

هم‌اکنون به‌آنجا میرسیم و در زیر سایه درختانش به استراحت می‌پردازیم .

گرما تاب و توان را از همه گرفته بود .

وهمه بچنین سایبانی سخت احتیاج داشتند .

نگاه‌ها همه بسوی افق، به‌آنجا که آنمرد نشان داده بودبرگشت. و به اشباحی که افق را از خودپر کرده بودند خیره شدند .

بر سرعت خود افزودند تا هر چه زودتر به نخلستان رسیده وازلهیب صحرا که در دل نیمروز سخت توان‌فرسا شده بود آسوده شوند دراین بین یکنفر که باراهها آشنائی بیشتری داشت گفت :

عجیب است !!

من این راه را خوب میشناسم وچند بار از آن عبور کرده‌ام ، و هرگز درآن نخلستانی ندیده‌ام .

مقداری جلو رفتند .

چشمان تیزبین عربها بکنکاش بیشتری پرداخت .

حسین بن علی میخواست تاهرچه زودتر بفهمد آنچه را که آنمرد بصورت نخلستان دیده است‌چیست.

وآنهاهم که از این راه قبلاعبور کرده بودند با اطمینان اظهار می داشتند که هرگز دراینجانخلستانی ندیده‌اند .

حسین بن‌علی فرمود :

اگر نخلستان نیست پس آنچه راکه اینمرد دیده است . چیست.

یکنفر که چشمانی تیزبین‌تر از دیگران داشت وگفت :

بخدا قسم که من چیزی جز سرنیزه‌ها و گوش اسبان نمی‌بینم هرچه کاروان جلوتر میرفت ، برق نیزه‌ها و حرکت گوش اسبها بیشتر مشخص میشد.وسرانجام همه‌دانستند آنچه راکه فکر میکردند نخلستان است ، اسب سوارانی که با مجهز بودن به اسلحه به آنان نزدیك میشوند .

آیا اینها دوستند یا دشمن ؟

وآیا برای یاری حسین آمده‌اند یا اینکه علیه او می باشند واین سئوالی بود که افکار همه رابخود مشغول داشت و حسین بن علی علیه‌السلام نیز نمی‌دانست با آنها چگونه برخورد کند .

ودرعین حال احتیاط حکم‌میکرد که آنها را دشمن به پندارند و قبل از برخورد با آنها موقعیت خود را از نظرنظامی مورد بررسی قرار داده ، جایگاه‌مناسبی برای خود انتخاب کنند .

حسین بن‌علی رو به یاران خود نموده فرمود ایا در این نزدیکیها پناهگاهی هست که ما آنرا پشت سر قراردهیم و آنگاه آماده‌برخورد با این سواران بشویم .

زهیربن قین بجلی گفت : آری کوه «ذوحسم» در همین نزدیکی است و ما میتوانیم از موقعیت‌نظامی ان استفاده‌نموده‌خودرا آماده‌تلاقی با دشمن بنمائیم .

اولین برخورد

حسین راه خود را بسوی کوه «ذوحسم» کج کرد .

در این موقع سواران نیزنزدیك شده بودندودو جبهه بخوبی‌یکدیگر را میدیدند .

سوارانی که از طرف مخالف می‌آمدندهمینکه دیدندحسین بن‌علی راه خود را بسوی کوه «ذوحسم» برگرداند ، آنان‌نیز راه راکج کرده و باشتابی بیشتر خواستند تازودتر از حسین‌بن علی به آنجا برسند ولی حسین‌بن علی که به آن کوه نزدیك‌تر بود . زودتر رسید وآنرا بصورت پناهگاهی پشت سر خود قرار داد و آماده برخورد باسواران ناشناس شد .

دیگر برای حسین قطعی شده بود که سواران اورا تعقیب‌میکنند و هدفشان رسیدن به کاروان‌حسین است ولی هنوز نمیدانست که آیا آنها دوست هستند یا دشمن . در هر صورت سواران بسوی حسین در حرکت بودند . مدت زیادی طول نکشید که به کاروان حسین رسیده در برابر او قرار گرفتند . سواران درحدود هزارنفر بودند .بسرکردگی حربن یزید تمیمی معروف بریاحی.

هوا بشدت گرم بود و سواران تازه ازراه رسیده سخت تشنه‌بودند. عرق از سرو روی آنها فرو میچکید و از اسبهایشان نیز . تشنگی و التهاب تاب و توان را از آنها گرفته بود .

حسین‌بن‌علی علیه‌السلام که وضعیت رقت‌بار آنان را مشاهده کرد و تشنگی و بیتابی آنهارا مشاهده‌نمود حتی قبل از آنکه از هویت آنها سئوال کند و بداند که آیادوست هستند یا دشمن . دستور داد یاران او با آبهائی که از منزل شراف و بدستور او برداشته بودند ،سواران تازه از راه رسیده را سیراب‌سازند.

از حسین‌جز این انتظار نمیرفت، او بنام انسانیت و فضیلت گام برمیدارد ، اورا چه‌کار که این سواران برای یاری او آمده‌اند یا برای جنك‌با او ، هرچه هست‌انسان هائی هستند تشنه کام‌و گرما زده. انسانیت حکم میکند که حسین‌قبل از هر چیز آنها را سیراب سازد. او بایدعملا درس فضیلت وانسانیت را به بشر تعلیم دهد و در هیچ شرائطی هدف خودراگم نکند .

در آنروز حسین‌بن‌علی با کمال فتوت‌و جوانمردی سواران راسیراب میکند ، و شاید هم میدانست و حتما هم میدانست که سرانجام چند صباحی بیش نمیگذرد که‌همین سواران آب را بروی او و بروی بچه‌های عزیزش می‌بندند و اورالب تشنه و جگر سوخته در کنار نهر فرات بشهادت میرسانند .

حسین‌ازآب دادن بسواران‌فراغت یافت نوبت به‌اسبها رسید ، اسبها رانیز سیراب‌کردندو آنگاه‌حسین‌بن‌علی رو به فرمانده آنان حربن یزید ریاحی نموده و فرمود :

آیا برای نصرت و یاری ما امده‌ای یا علیه ما هستی حرگفت علیه شما هستم .

اباعبداله فرمود :

لاحول ولاقوه‌الابالله .

سواران سیراب شده در سایه شتران خود به استراحت پرداختند. و حسین در اندیشه دور و درازی غرق گردید .

دو سپاه بفاصله یك میدان در برابر یکدیگر قرار گرفته مراقب هم بودند . و خورشید هم از آن بالا بهردو خیره شده بود .سپاه حسین را میدید و سپاه ابن‌زیاد را. حق را میدید و باطل را ، عدالت‌را و ظلم را از جبهه بندی ظلم در برابر عدالت بخشم‌آمد ، میخواست تا هرچه سریعتر فرار کند و این صحنه‌های شرم‌آوری راکه فرزندان ناخلف بشریت بوجود آورده‌اند ، نه‌بیند ، خودرا به نیمه آسمان رسانده بود ، میرفت‌تا در سراشیبی نیمه دوم سپهر قرار گیرد و تندتر میراند تا هرچه زودتر در پناهگاه افق مخفی گردد .

بارسیدن‌خورشید بوسط‌آسمان، ظهر اعلام گردید . صدای تکبیر موذن حسین،دشت را بلرزه‌درآورد، الله اکبر ... الله اکبر . . .

این شعار حسین و شعار یاران حسین بود .

خدا از همه چیز بزرگتر است .

از همه چیز

ان دنیا و هرچه که در اواست .

از مقامها ، ثروتها ، سلطنت ها، آرزو های ناپایداری که در دیدگاه افق زندگی میدرخشند و بلافاصله بنابودی میگرایند .

اینها همه حباب هائی هستند زود گذر و غیر قابل اطمینان .

او از همه بزرگتر است .

پایدار تر از هر چیز است .

ابدیت از آن او است

بقیه...

هر چیز جز او

سرابهائی هستند بدون واقعیت .

سایه‌هایی هستند نمس ناشدنی

الله اکبر ... الله اکبر

خدا بزرگتر ، برتر ، والاتر از هر چیز است .

انکه به او پیوند گیرد و در راه‌او قدم نهد ، همچون او جاوید و ابدی خواهدشد .

آنانکه برهی جز بسوی او روند، تاریکی است که انها را بسوی‌خود جذب می کند ، تاریکی جاه است ، تاریکی مقام اوست و هزار هاعنوان پوچ و تو خالی دیگر

الله اکبر .. الله اکبر

واینست آن قطبی که حسین رو به سوی آن میرود وبشریت‌را می‌خواند تاازتاریکی ها دوری جویند وبدنبال او رو بسوی حق‌و حقیقت که‌بزرگتر ووالاتر از هر چیز است نهند .

حجاج‌بن مسروق موذن مخصوص حسین اذانش را به پایان رساند .

و آنگاه حسین‌بن علی با وقار و طمانینه‌ای که مخصوص او بود از خیمه خود خارج گشت و در بین دو جمعیت به‌ایستاد روی سخن بـه سپاهیان کوفه نمود .

خدایرا ستایش کرد و گفت :

بانامه های فراوان دعوتم کردید، گفتید اگر تو بسوی مانیائی ما امام و پیشوانداریم ، قاصدان شما از زبان شمامی گفتند که ماامیدواریم خدا مارا در پناه تو بسوی حق‌رهبری کند بدنبال آن نامه ها و قاصد ها بود که من‌بسوی شما حرکت کردم‌و اینك در برابر شما قرار دارم . اگر همچنان بقول و قرار خودباقی‌هستید، قدم جلو نهید و پیش بیائید و میثاق خودرا تجدید کنید. واگر هم پیمان و عهدخودرا نقض کرده‌اید . بگوئید تامنهم ازهمان راهی که‌آمده‌ام باز گردم .

سکوتی‌مرگبار بر همه سایه‌افکند.

سپاهیان کوفه سخنان امام را شنیدند ولی حتی یکنفر از آنها نیز سخنی در جواب امام بر زبان نیاورد. همه خاموش ماند، خموشی‌ای آمیخته باشرم .

خطابه امام تمام شد و آنگاه بنماز ایستاد .

حرو سپاهیانش نیز بر او اقتداکردند و باامامت او نمازخودرا به پایان رساندند .

حسین‌بن علی پس از فراغت از نماز عصر ، باز هم خطابه‌ای دیگر دربین دو سپاه ایراد کرد و سپاه کوفه را بسوی‌حق‌و عدالت دعوت نمود.از آنها خواست تادست از یاری ستمگران بردارند و جانب خدا را فرونگذارند. و بازهم از ان جمعیت جوابی نیامد. تنها فرمانده لشگر حربن یزیدریاحی بود که‌درجواب حسین‌بن علی گفت ما: ما ازاین نامه ها خبری‌نداریم و تنها این ماموریت رادارایم که شما رابسوی کوفه و بنزد ابن زیاد ببریم حسین فرمود :

الموت ادنی من‌ذلك

مرك آسانتر ازاین پیشنهاد است و آنگاه دستور داد تاخیمه هارابر کندند .خواست تا برگردد ، ولی سپاه کوفه راه را بر امام بست و سرانجام تصمیم براین شد راهی را انتخاب کنند که به بسوی کوفه‌رود و نه بسوی مدینه و بااین ترتیب‌حسین مرکب براند تااینکه در روز اول محرم سال ٦١ هجری بسرزمین کربلا ورود فرمود و درآنجاخیمه‌وخرگاه بپاداشت .

او بزمین موعود رسیده بود ، به آنجا که‌باید مظهر تجلی‌قهرمانان گردد و سازنده مکتبی جاوید در صفحه تاریخ بشر شود .

حسین در پهن دشت کربلا جان خود و یاران قهرمان خویش‌راازدست داد ولی این موج شهادت او است که هنوز پس از قرنها از پشت پرده‌های زمان رخ مینماید و منبع الهام قهرمانان ستم شکن میشود .

واین ندای رعد آسا و لرزاننده او است که از اعماق اقیانوس زمانه بر می خیزد و پشت ستمگران بشریت را بخود می لرزاند .

ما شهادت این بزرك مردتاریخ راکه اینك در آستانه عاشورایش قرار گرفته‌ایم بنام مرد آزادی خواه‌جهان تسلیت می گوئیم و پیروی از راه و روش اورا برای همگان از خداوند مسئلت مینمائیم .

در گوشه و کنار شهر

تهیه و تنظیم از نویسندگان کیهانی ما

بلیط ۲ نفره سینما

* یك زن ۳۱ ساله که‌دو سال قبل ازدواج کرده‌دیشب پس از اینکه یك بلیط ۲ نفره سینما درجیب‌شوهرش پیدا کرد خود را مسموم‌نمود. او به آقای دکتر فرزام که معالجه‌اش کرد گفت من شنیده بودم که شوهرم با دختری دوست شده و می خواهد مرا وادار کند از او طلاق بگیرم و با آن دختر ازدواج نماید ،ولی باور نمی کردم ، لکن امشب که در جیب او یك بلیط پاره ۲نفره سینما پیدا کردم به حقیقت امر پی بردم .

مشاهده این بلیط چنان ضربه‌ای بر روحیه‌ام وارد کرد که از زندگی سیرشدم و خود را مسموم کردم و خوابیدم نیمه شب بر اثر مسمومیت دچار عطش شدم به سرو صدا افتادم شوهرم بیدار شد و مرا نجات داد .

بخاطر مستها

* یك مرد جوان که‌باتهام رانندگی اتومبیل بدون‌پروانه به یکماه حبس قابل خرید محکوم شد گفت یك شب پیاده به خانه می رفتم‌مشاهده کردم اتومبیلی در جوی‌آب افتاده و سه مرد مست در داخل آن بخواب رفته‌اند و چهارمی که به‌سختی سرپا ایستاده بود بطرز مضحکی می خواست اتومبیل را با دست خود از جوی آب‌خارج کند . او از من خواست که کمکش کنم چون هوا سرد بود و بیم خطر برایشان می رفت به کمکشان شتافتم - اتومبیل را از جوی آب درآوردم و پشت فرمان‌نشستم و هر کدام را به خانه‌اش رسانیدم اما آخرین نفر که در عین حال صاحب‌اتومبیل بود پس از نزدیك شدن - بخانه‌اش که آدرس آنرا از سه نفر دیگر پرسیده‌بودم ناگهان از خواب بیدار شد دستی به چشمانش کشید نگاهی بمن کرد و چون مرا نشناخت داد و فریاد راه انداخت و مرا بعنوان دزد تحویل مامورین داد .

روز بعد سه نفر دیگر شهادت دادند که من دزد نیستم و از این اتهام تبرئه شدم اما اتهام رانندگی بدون پروانه همچنان باقی ماند و منجر به محکوم شدن من گردید .

دوزن

روز چهارشنبه نقش بزرگی در زندگی یکی از این دو زن دارد

بقیه از صفحه اول

-روز چهارشنبه مرد ایده آلم‌را دیدم

روز چهارشنبه با او ازدواج کردم

روز چهارشنبه چهارفرزندم بدنیا آمدند

روز چهارشنبه هر هفته بلیطاعانه ملی میخرم

روز چهارشنبه برنده یك صدهزار ریال پول نقد از جوایز بزرك‌بلیط های اعانه ملی شدم.

روز چهارشنبه اولین قهرمان‌شانس بلیطهای اعانه ملی شدم و یك دستگاه اتومبیل‌پیکان‌بدست‌آوردم. بااین ترتیب ملاحظه میکنید که روز چهارشنبه در زندگی من‌نقش بزرگی دارد . در حقیقت‌چهارشنبه ها برای من روز شانس است .

بانو «ماگرت یاشار» خانه‌دارساکن تهران که علاوه بر یکصد هزار ریال پول نقد اولین قهرمان‌شانس شد و یکدستگاه اتومبیل پیکان دریافت کرد خنده کنان به‌سخنانش اینطور ادامه داد :

-در مورد چهارشنبه هرچه بگویم کم گفته‌ام مثلا دو هفته پیش من ۱۰۰ برك بلیط اعانه ملی خریده بودم که رقم سمت راست همه‌آنها ۷ بود واتفاقا ۷ برنده شصت ریال شد وتمام بلیطهای من‌برنده گشت.

بانو مارگریت افزود :

-چند ماه پیش من بطور اتفاقی مطلع شدم که مردی بنام محمد علی نظری ، ٦ ماه از سال را در یکی از قراءاردبیل بکارکشاورزی اشتغال دارد و ٦ ماه را که فصل کشاورزی نیست به تهران می‌آید و از راه فروش بلیطاعانه ملی امرار معاش میکند . برای اینکه باین بلیط فروش کمکی کرده باشم، باو سفارش کردم که هر صبح چهارشنبه تعدادی بلیط برای من بیاورد و او بطور منظم‌و مرتب صبح هر چهارشنبه بخانه‌ما می آید و چند برك‌بلیط بمن‌می‌فروشد . دو هفته پیش چون‌شنیدم که او میخواهد برای کشاورزی‌به اردبیل برود ۱۰۰ برك بلیط از او خریدم ، خوشبختانه هر ۱۰۰برك بلیط برنده شد. هفته پیش اوبرای خداحافظی نزد من آمد وبازمن۲۰ بلیط از او خریداری کردم که‌یکی از همین بلیطها برنده یکصدهزار ریال پول‌نقد شد و چون دخترم مژده برنده شدن را بمن دادقصد دارم یك کاموی ارزنده برای او تهیه کنم از اتومبیل نیز شخصا استفاده میکنم . ضمنا مبلغی به عنوان مژدگانی کنار گذاشته‌ام‌تا وقتی بلیط فروش به‌تهران‌بازگشت باو بدهم .

دومین قهرمان شانس

همانطور که قبلا باطلاع خوانندگان ارجمند رسید ، خانم الهه‌صبوری صبحانی خانه‌دار ساکن‌قلهك‌برنده یك میلیون ریال جایزه ممتازبلیط های اعانه ملی شد و علاوه بر آن بعنوان دومین قهرمان شانس نیز انتخاب شد و هموزن خود یعنی٦١ کیلو پول نقد دریافت داشت .

خانم الهه صبوری صبحانی که‌دختر ٦ ساله‌ای بنام مژگان دارد ،قصد دارد تمام این پول را که ازبرکت بلیطهای اعانه ملی نصیبش شده برای تامین آینده دخترش‌دربانك پس‌انداز کند .

برندگان جوایز بزرك بلیطهای اعانه ملی سری ۹۰۱

بانو الهه صبوری صبحانی خانه‌دار ساکن تهران برنده یك میلیون ریال .

آقای علی اصغرولی سلطانی کارگر برنده پانصد هزار ریال .

آقای جلال ربیعی نماینده‌مطبوعات درگز برنده دویست هزار ریال .

برندگان جوایز صد هزار ریالی

آقایان : حسن زاده باغبان ساکن شاهرود - محمد خوشادی‌پیشه‌ور ساکن تهران -محمد حسین‌اشراقی دیزجی قهوه‌چی ساکن تهران - مرادجواهرفردبازنشسته‌ژاندارمری ساکن تهران - محمد صالح‌راننده ساکن شهریار - علی قاسمی خواربارفروش ساکن شهریار - سید تقی سید نیا مظلوم قهوه‌چی ساکن بابل (شرکتی) عباسقلی شکری کارمند ساکن بابل(شرکتی) بانومارگریت پاشار خانه‌دارساکن تهران -آقایان -زوریك‌باباخانیان نقشه‌برداد ساکن تهران -مصطفی محمدی راننده ساکن اصفهان - احمد احمد پور پیشه‌ور ساکن بوکان -محمدصالح فیض‌اله‌پیشه‌ور ساکن بوکان - علی گرجی‌ماهفرد خانی آموزگار ساکن شاهی - عباس فرزام نیا کارمند ساکن اصفهان - صفر خادمی مفردنقاش ساکن آبادان (شرکتی) صادق بهرامی کارگر ساکن آبادان (شرکتی)صالح‌فتحی پیشه‌ورساکن بانه - محمود صدفی زاده‌پیشه‌ور ساکن بانه -آرشوت خچو راننده ساکن رضائیه - دوشیزه ایران عالی رشتی دیپلمه ساکن بندر پهلوی -

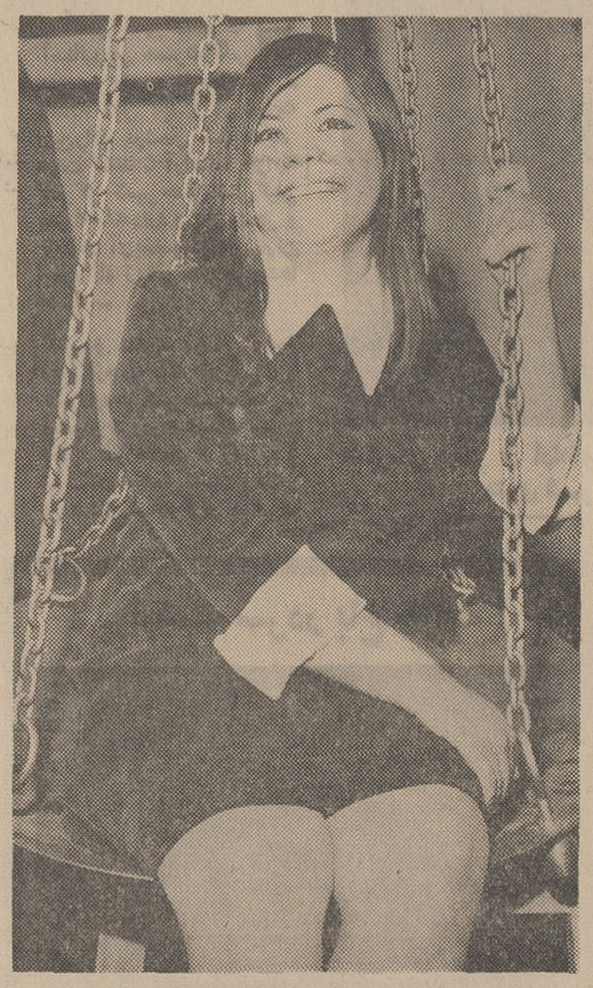

بانو الهه صبوری صبحانی خانه‌دار ساکن تهران که یك میلیون‌ریال از جوایز بلیط های اعانه ملی را بدست آورد بعنوان دومین قهرمان شانس نیز تعیین شد وهموزن‌خود پول نقد دریافت کرد .

بانومارگریت یاشار که برنده صد هزار ریال شده بود در قرعه کشی تعیین‌قهرمان شانس بلیط های‌اعانه ملی‌بعنوان اولین قهرمان شانس‌نیز تعیین شد و یکدستگاه اتومبیل پیکان بدست آورد .

برندگان جوایز بلیطهای اعانه ملی سری ۹۰۱ چند لحظه قبل از تعیین دوقهرمان شانس

تلویزیون رنگی ایران

برنامه امشب

۱۹ - تلاوت آیاتی از کلام‌اله مجید

۱۹٫۱٤ - ندای آسمانی

۱۹٫۲٤ - اشعار مذهبی

۱۹٫۳٦- قصص قرآن

۱۹٫٤٦- - شاه پاسدار اسلام

۲۰ - سخنرانی آقای دکتر بهبهانی

۲۰٫۳۰- اخبار

۲۱ - سخنرانی آقای دکتر مهاجرانی

۲۱٫۳۰- پایان برنامه

برنامه فردا

۱۵ - پخش مراسم عزاداری دربار شاهنشاهی از مدرسه عالی سپهسالار

۱۹ - تلاوت آیاتی از کلام‌اله مجید

۱۹٫۱٤- ندای آسمانی

۱۹٫۲٤- سخنرانی مذهبی

۱۹٫۳٦- قصص قرآن

۱۹٫٤٦- شبهای علی

۲۰ - اشعار مذهبی

۲۰٫۱۰- سخنرانی آقای‌دکتر بهبهانی

۲۰٫۳۰ - اخبار

۲۱- سخنرانی آقای دکتر مهاجرانی

۲۱٫۳۰- پایان برنامه

اطلاعات روز

● صفحه ۷ . . .
● دوشنبه ۱۹ فروردین ماه ۱۳۴۷
● نهم محرم ۱۳۸۸ . . . . . .

● هشتم آوریل ۱۹۶۸ . . . .
● شماره ۱۲۵۵۴ . . . . . .
● سال چهل و دوم . . . . . .

۳۵ میلیون سیاه امریکائی چه میخواهند؟

۶۰۰۰ پزشك ، ۴۰۰۰ وکیل دادگستری ، ۳۲۰۰ کارشناس، ۲۲۰۰ استاددانشگاه، ۱۰۰۰۰۰ دانشجو و ۲۰۰۰۰۰ تن از افراد ارتش آمریکارا سیاهان تشکیل میدهند.

●

مزد یك کارگر سیاه یك هشتم مزد یك کارگر سفیدپوست است

●

در باغ وحش های میسی‌سی‌پی نیمکت ها رابرداشته‌اند تاسیاهان نتوانند کنار سفید ها بنشینند

در سراسر خاك امریکا یعنی از کل دویست میلیون جمعیت این کشور سی‌و پنج میلیون سیاه پوست می‌باشند . نقش سیاهان در زمینه های مختلف زندگی اجتماعی حقیقت‌غیر قابل‌انکاری است که سپیدپوستان نیز خود بدان معترفند . برای مثال میتوان ذکر کرد که‌در حال حاضر درسرتاسر سرزمین وسیع ایالات متحده امریکا هزار و ششصددندان پزشك ، شش هزار پزشك ،چهار هزار وکیل دادگستری ، سه هزار ودویست کارشناس و دانشمندعلوم طبیعی و دوهزار و دویست استاد دانشگاه و نزدیك به دویست‌هزار تن‌از افراد ارتش امریکا رافرزندان نژاد سیاه تشکیل میدهند. باوجود این مسائله سیاهان بزرگترین مشکل حکومت امریکا را تشکیل میدهد .

● مشکل سیاهان

اساس مسئله سیاهان بابردگی آغاز شد . اگر برده‌داران وسوداگران برده بخاطر منافع شخصی خود دست به تجارت انسان نمیزدند وسیاهان رااز موطن خود یعنی قاره سیاه بسواحل امریکا نمی‌آوردند امروز مساله‌ای‌بنام‌سیاهان‌درامریکا وجود خارجی نداشت .

صحنه‌ای از شورش سیاهان

درپایان نیمه اول قرن شانزده میلادی یعنی درسال ۱۵۰۰ ماجراجویان و استثمارگران پرتقالی هزاران سیاه را از افریقا بوسیله کشتی بامریکاآوردند. این‌سیاهان درسواحل امریکا پا بسرزمینی گذاردند که‌برایشان کاملاناشناخته بود. زندگی سیاهان در موطن‌جدید خود رنك دیگری داشت . دسته‌ای از آنها می‌بایستی درمزارع پنبه‌زار جنوب بکار مشغول شوند . آنجا که گرمای آفتاب بیداد می‌کرد و تنها یك انسان باپوست سیاه می‌توانست هوای سوزنده مزارع‌جنوب راتحمل کند. دسته‌ای دیگر در خانه اربابان سپید پوست بعنوان مستخدم وخانه شاگرد و یابعبارت دیگر برده‌ارباب‌بکار مشغول‌شدند.

* سیاهان و استقلال آمریکا

استقلال امریکا در سال ۱۷۷۶ میلادی اعلام گردید . در اعلامیه استقلال هرگز نامی‌از سیاهان برده نشد. سیاهان درآنزمان در خانه ارباب سپید پوست برده سیاهی بشمار میرفتند که‌همه‌نوع کارمی‌کردند . از نوکری ارباب گرفته تاکارهای دشوار ومشقت‌آور مزرعه ازدواج وزندگی ومرك آنان بدست ارباب بودزیرا اعلامیه استقلال‌نامی ازسیاهان نبرده بود . اگرسیاهان میخواستند ازدواج نمایند بایستی ارباب با اینکار موافقت میکرد . حتی ارباب قادربود یك زن وشوهر سیاه راازهم جداکند و فرزندانشان رابه‌برده‌داران بفروشد . سیاهان بعلت احساس حقارت شدیدی که در خود میکردند در آنزمان هرگز آن جرات‌را بخویشتن نمیدادند که برای گرفتن‌حقوق‌خود اقدام‌نمایند. باگذشت سالها امریکا کم کم قدم درجاده صنعت گذارد . جنوب کانون کشاورزان سیاه بود و شمال مرکز تولیدات صنعتی . زندگی سیاهان در شرایطی سپری میشد که در کتاب کلبه عموتوم بخوبی تشریح شده است .

شمالی ها طرفدار آزادی سیاهان بودند واز نظرات انقلابی جفرسن و واشنگتن پیروی میکردند ، در حالیکه جنوبی هامایل بادامه‌سیستم برده‌داری موجود بودند . بتدریج دستجات شمالی علیه جنوبی های برده‌دار صف بندی کردند . این مبارزه درست در زمانی انجام گرفت که ابراهام لینکلن برمسند ریاست جمهوری امریکا تکیه‌زد، مردی که همیشه با ایمانی راسخ میگفت : را بحال خود بگذارید و آزادشان «اگر سیاهانرا دوست ندارید‌آنان سازید. اگر خداوند افراد این‌نژاد را ازنعمت زیبائی رنك و صورت محروم کرده لااقل بگذارید از حقوق انسانی خود برای استفاده از آزادی وامکانات‌آن‌استفاده‌ببرند.»

حمایت شمالی ها از بردگان سرانجام جنك را بمرحله نهائی نزدیك کرد. جنك بین دو ایالت آغازشد وسرانجام شمالی ها پیروز شدند . منشور آزادی سیاهان که در سال ۱۸۶۲ بامضای ابراهام - لینکلن رسیده بود مرحله‌تازه‌ای رادر زندگی فرزندان نژاد سیاه گشود. این منشور بصورت یك ماده الحاقی‌در قانون‌اساسی امریکا گنجانیده شد. اما چند روز بعد ابراهام لینکلن جان خود را برسر این کار از دست داد و بدست یك نژاد پرست سفیدازپای درآمد.

* آزادی غیرواقعی

ازسال ۱۸۶۲ سیاهان اسماآزاد بودند ولی عملاهمان وضع سابق‌را داشتند سیاهان‌ظاهرادر امرحکومت دخالت داشتند ولی اربابان سفید که‌بهمان صورت سابق بسیاهان نگاه می‌کردند با تهدید و تطمیع آنها را مجبور باطاعت میکردند .

دراین زمان‌همراه‌با توسعه‌سریع صنعت سیل‌مهاجرین سیاه بسوی شهرها و مراکز شهری سرازیر گردید. وجودسیاهان بحالت‌اجتماع درمراکز شهری و صنعتی امنیت اجتماعی و فردی بیشتری برای‌آنان فراهم میساخت . قوانین فدرال نیز ظاهرا مجبوربوداز‌آنان حمایت کند. این موضوع خود خشم بیشتر سپید پوستان را برمی‌انگیخت .

* جان‌کندی وسیاهان

دوران زمامداری کندی برای سی وپنج میلیون سیاه پوست عصر طلائی آزادی محسوب‌میشد .کندی فقید در پیامی که در فوریه سال ۱۹۶۳ به کنگره فرستاد گفت : «کودك سیاهی که امروز درامریکا بدنیا میاید صرفنظر از اینکه در کدام‌بخش‌یاایالت‌متولدشده باشد، فقط‌پنجاه‌درصد شانس این‌رادارد که بتواند در دبیرستانی که یك پسر سفید درس میخواند تحصیل کند. فرزندان سیاه تنهاسی‌در صدشانس ورود به کالج رادارند. سی در صد شانس رسیدن به تخصص را دارند. ولی شصت در صد آنان شانس بیکاری... فقرو بیسوادی رادارند...

در دوران زمامداری کندی‌قانون تساوی حقوق سیاه و سفید درقلب امریکا به مرحله اجرا درآمد . قبلا از زمامداری کندی با وجود اعلامیه های متعدد دولت و قوانین مصوب کنگره و آراء دیوان عالی کشور سیاهان هرگز نمیتوانستند موجودیت خود را باثبات برسانند. برای مثال میتوان ورود اولین دانشجوی سیاه‌پوست را به‌دانشگاه ذکر کرد . درسال ۱۹۵۶ «آترین لوسی»نخستین‌دانشجوی سیاه‌پوست بدانشگاه آلاباما پذیرفته شد .روز اول ورود او بدانشگاه هزاران دانشجوی سفید پوست باتاق رئیس دانشگاه ریختند و خروج‌دانشجوی سیاه را خواستار شدند . رئیس دانشگاه برتظاهرات آنان ابتداء پاسخی نداد . دانشجویان باتفاق آراء استعفای شخص او راخواستار شدند . شعار این دانشجویان این جمله بود :

« یا استعفاء بده و یا آترین سیاه را بجهنم بفرست ! » . روز بعد اتوموبیل رئیس دانشگاه را سنگباران کردند واو رابشدت‌مجروح نمودند . رئیس دانشگاه مزبور نیز مجبور شد بخاطر حفظ موقعیت خود با اخراج دانشجوی سیاه‌پوست موافقت کند . با تصویب قانون تساوی بین سیاهان و سفید پوستان برای طرفداران تبعیض نژادی پنج سال زندان با اعمال شاقه تعیین گردید . نکته جالب آنکه خانواده کندی در جریان تصویب این‌قانون و طی مراحل آن در کنگره فدرال بارها تهدید بمرك شدند و توطئه های فراوانی علیه جان آنان کشف شد .

* سیاهان چه میخواهند ؟

سیاهان میخواهند ؟ شورش و قیام فرزندان نژاد سیاه از چه انگیزه‌ای ناشی میشود ؟ بطور خلاصه میتوان گفت که تقاضای سیاهان برابری در کار و مزد و استخدام ، دخالت در امر حکومت، آزادی در نحوه زندگی و سنت‌های اجتماعی و بهبود وضع اقتصادی است . طبق قانون سال ۱۹۶۲ظاهرا کلیه‌این حقوق در اختیار سیاهان میباشد اما درعمل چنین نیست یك سیاه هرگز نمیتواند بهتل‌یاسینمای سپید پوستها پابگذارد.حتی‌اتوبوس این وسیله‌نقلیه نیز از تبعیض‌بدور نمانده است. تاسال ۱۹۵۷ دربعضی ازایالات امریکایك‌سیاه حق‌نداشت در برابریك‌سپید پوست که‌ایستاده است بنشیند . حتی اگر یك پیرزن سیاه پوست اگر حاضر نمیشد در اتوبوس از جای خود بلند شود و صندلی‌اش‌راتقدیم بیك سپیدپوست بنماید بشدت مجازات میشد ودست کم‌اورااز‌اتوبوس بیرون‌می‌انداختند. ورود در مراکز تحصیلی کاملا محدود وتبعیض نژادی کاملا درآن بچشم میخورد . حادثه‌ای که در سال ۱۹۶۱ برای جیمز مردیت‌پیش آمد و منجر بدخالت پلیس گردید نمونه کامل این حوادث بود . در حال حاضر صد هزار دانشجوی‌سیاه در کالجها و دانشکده ها تحصیل میکنند که تنها ده در صد آنان در دانشکده هاوکالجهای سپیدپوستان هستند .

● خشم سیاهان

آنچه بیشتر خشم سیاهان را برانگیخته است وضع نابسامان اقتصادی و زندگی فلاکت‌بار آنان میباشد که سالهاست ادامه دارد . در بسیاری از موسسات مزدیك کارگر سیاه گاهی تا یك هشتم مزد یك کارگر سفید پوست میباشد استخدام درموسسات دولتی بنحوی است که بکار گماردن سیاهان را محدود میکند . آپارتمانها و منازل سیاهان واقعا فلاکت‌بار و تاسف‌انگیز میباشد .

قتل دکترمارتین لوترکینك‌رهبر جبهه اعتدالی سیاهان غیر قابل‌پیش بینی بود . درگذشته شخصیت های معروف سیاه قربانی عقاید افراطی خویش شده بودند . ویلهلم‌مدردر سال ۱۹۶۳،مدکار اورز دبیرانجمن ضدتبعیض نژادی در میسی‌سی پی درسال ۱۹۶۳ ، آندرو گدمن ، مایکل شورز و جیمز کانی در سال ۱۹۶۴ و ملکم‌آلکس درسال ۱۹۶۵ قربانیان‌سیاست‌تبعیض‌نژادی بشمار میروند . دکتر لوتر کینك فرزند یك کشیش سیاه پوست بود که زندگی محقری داشت . وی بعد از تحصیلات ابتدائی ومتوسطه‌بدانشگاه بوستون رفت‌و در رشته فلسفه‌درجه دکترا گرفت . فلسفه سیاسی کینك کاملا اعتدال و دور از آرمانهای افراطی بود . او معتقد بود باانقلاب مسالمت‌آمیز سرانجام سیاهان‌پیروز خواهند شد در حالیکه دارو دسته کارمایکل اعتقاد بخشونت فراوان داشتند .

دکتر مارتین لوترکینك‌در دوران زندگی خود چندین بار بزندان‌افتاد بارها جان او مورد سوءقصد واقع شد . نخستین بار درسال ۱۹۵۶ خانه‌اش را با بمب ویران کردند . درسال ۱۹۵۸ یك زن‌سیاه‌پوست‌او رامجروح کرد. باوجود این درسال ۱۹۶۳ از طرف مجله تایم بعنوان مردسال شناخته شد .

آنچه‌سبب شد که‌مارتین لوترکینك بفعالیت های ضد تبعیض نژادی بپردازد حادثه‌ای بود که‌در دسامبر سال ۱۹۵۵ خودشاهد آن بود .در روز یازدهم دسامبر آنسال راننده اتوبوس از یك‌پیرزن سیاه خواست تاصندلی خود رابیك پسربچه سپید پوست بدهد و چون امتناع نمود وی را بپرداخت ده‌دلار و پایین انداختن از اتوبوس محکوم کرد .این صحنه چنان تاثیری در روحیه دکترکینك گذارد که‌از سیاهان شهرخواست تامدتی از سوار شدن باتوبوس خودداری نمایند . اینکار مقدمه فعالیت های بیشتر سیاسی مارتین لوترکینك گردید و بعد ها رهبری سیاهان گروه اعتدالی را بدست گرفت .

بدنبال قتل لوترکینك سیاهان دست بمبارزه‌ای زده‌اند که پایان آن معلوم نیست. طرفداران تبعیض نژادی باروشی که درپیش گرفته‌اند بیشتر آتش آنرا شعله‌ور میسازند. درماه‌اکتبر گذشته‌پرزیدنت‌جانسون مجبور شد دربرابر تهدید سناتور های جنوب برنامه‌ای را که‌برای مبارزه با فقر سیاهان در ایالت می‌سی‌سی‌پی بمرحله اجرادرآورده بود متوقف نماید . سنای امریکا زیرفشار طرفداران تبعیض نژادی درصدد برآمده‌است‌به‌پزشکان‌سیاه اجازه طبابت‌در بیمارستانهای سفید پوستان راندهد . مساله تساوی‌نژاد بزرگترین‌عامل تعیین کننده‌پیروزی دوحزب دموکرات وجمهوریخواه درانتخابات آینده بشمار میرود . بعبارت دیگر پیروزی با حزبی‌است که جانب سیاهان را نگیرد .دراین شرایط است که دکتر لوترکینك چندهفته پیش از مرك‌خود طی نطقی گفته بود :

«چند قرن‌بدبختی ، فلاکت و نومیدی ، وعده های انجام نشده ، تحقیر و خشونت و کینه، سیاه پوستان رابکلی از سپیدها جدامی‌سازدو بصورت یك ملت جداگانه درداخل ملت‌امریکا درخواهدآورد.

تقدیرجمعیت شیرو خورشید سرخ مرکز از فعالیت های جمعیت شیرو خورشید سرخ اندیمشك

شماره ۳۱۹۶ر۹ر۷۸۸۲۷ - ۲۶ر۱۲ر۴۶

بازگشت بمرقومه شماره ۱۳۱۹ - ۲۳ر۱۱ر۴۶ اقدامات‌امدادی آن جمعیت محترم مبنی بر کمك به‌آقای شکرالله سگوند حریق زده قریه هرموش از توابع آن شهرستان که نشانه‌ای بارزاز علاقمندی و نوعدوستی می‌باشد شایسته تقدیرو امتنان است .

توفیق خدمات بیشتری برای اعضای هیئت مدیره و سایرآقایان محترم در آن جمعیت آرزو دارد .

رئیس سازمان امدادی - سرلشگر علیرضا قریب

۲۰۸۶-

تحویل فوری

۱- تهویه مطبوع بوسیله سیستم فن کویل وچیلر کمپرسور بهرظرفیت

۲- تهویه مطبوع بوسیله هوادهنده (Air Handling Unit) وچیلر کمپرسور بهرظرفیت

برای هتل ها- رستورانها- بیمارستانها- اماکن عمومی منازل وغیره درهرنقطه ازایران

شرکت مهندسی سار اول ویلاخیابان دامغان شماره ۶ تلفن ۶۱۲۲۲۹ - ۴۳۹۵۲

CONCORDIA LINE کنکوردیالاین

M/S "CONCORDIA TAREK" کشتی کنکوردیا تارك

هم‌اکنون‌درخرمشهر مشغول تخلیه‌میباشد و در ضمن‌برای‌بنادرذیل بارگیری مینماید

نیویورك - بستن - فیلادلفیا - بالتیمور - نور فلك هوستن - نیواورلئان

این کشتی تا ۲۴ فروردین برای بنادر فوق بار صادراتی قبول مینماید

M/S "CONCORDIA VIKING" کشتی کنکوردیاوایکینك

درحدود۸اردیبهشت بخرمشهروارد‌میشود

برای کسب اطلاعات بیشتر و تامین‌جابنمایندگی کل‌درایران

شرکت سهامی لوانت اکسپرس ترانسپورت ایران

خیابان سعدی - کاشی : ۴۴۷ تلفنهای ۳۰۵۳۱۳ - ۳۰۵۳۱۴ - ۳۰۵۳۱۵

و یا بشعبات این شرکت در خرمشهر و تبریزمراجعه فرمائید .

از پنجشنبه‌درمولن روژها

* این همه تحرك وچالاکی برای چیست ؟
* اینهمه دام ودسیسه برای کیست ؟
* اینهمه تلاش وتعقیب برای چیست؟
* برای یك ملاقات داغ و پرهیجان در مولن روژها

ملاقات درچین

رنگی ایستمن کالر

ازسینمای مدرن کریستال که بصورت‌مجلل‌ترین سینمای تهران درآمده حتما دیدن‌کنید

آ-۲۱۴۸

شکوفه‌های بهار صلح در ویتنام

از: هرالد تریبون

ظاهرا تلاشهای صلح جویانه به‌ثمر رسیده و کوششهای چند ساله اوتانت دبیرکل سازمان ملل متحد در برقراری آرامش در جنوب شرقی آسیا شکوفه داده است. شکوفه‌ای که باید از گزند یك سرمای کوتاه محفوظ بماند و میوه صلح بدهد.

*** امید اوتانت**

دبیر کل سازمان‌ملل متحدپس از هفتادو شش دقیقه گفتگوی خصوصی بالیندون جانسون رئیس‌جمهوری‌امریکا به‌ژنورفت. ورود اوتانت به‌ژنو نموداری‌ازآغاز گفتگو بین واشنگتن وهانوی میباشد . بویژه آنکه اوتانت اظهار امیدواری هم کرده است . او پس از ورود به سوئیس در فرودگاه ژنو به‌خبرنگاران گفت :«شکی نیست که مسافرت‌من با صلح ویتنام بستگی دارد. من بارئیس جمهوری ایالت متحده مذاکراتی انجام داده و در رسیدن به هدفی بسیار مهم بشهر صلح و صفا آمده‌ام .»

*** شهر بین‌المللی**

آری ژنو شهر صلح و صفا است در این شهر مهمترین پیمانهای بین‌المللی بامضاء رسیده است.

عموماجهانیان ژنورا یك‌شهر بین‌المللی میدانند . اینك ژنو یکی دیگر ازمهمترین کنفرانسهای جهان‌رابرگزار خواهدکرد. زیرا امضاء پیمان صلح ویتنام از قراردادهائیکه تاکنون در ژنو بامضاء رسیده است بزرگتر خواهد بود.

● کاخ ملل

کاخ ملل نام ساختمانی است که کنفرانس‌های مهم درآن‌تشکیل میگردد. پیش از آنکه‌سازمان‌ملل‌متحد درنیویورك مستقر گردد کاخ ملل مقامی‌شبیه سازمان ملل‌متحد را داشته است و تاکنون‌اهمیت آن باقیست .

● هونولولو

پرزیدنت جانسون پس از ملاقات و گفتگو با اوتانت دبیر کل سازمان ملل متحد با ژنرال ایزنهاور رئیس جمهوری پیشین امریکا نیز ملاقات کرد. مذاکرات باصلح در ویتنام‌ستگی‌داشته است.اینك اوتانت به‌ژنو رفته و قرار است جانسون به‌هونولولو برود تابا رهبران امریکائی مقیم سایگون گفتگوهائی انجام دهد . اگر چه حادثه ناگوار قتل دکترکینك این مسافرت را بتاخیر افکنده ولیکن‌امید صلح همچنان قوی است.

مخصوصا مقاله روزنامه آیزوستیاچاپ مسکو این امید را بیشتر میکند . ایزوستیا که درقبال‌اعلام جانسون‌عکس‌العمل نشان نداده بود در مقاله امروزخود پیشنهادهانوی در قبول پیشنهاد امریکارا ستوده اظهار امیدواری کرده است که جنك ویتنام بپایان نزدیك میشود.

● ۱۵۰۰ روزنامه نگار

همزمان باتابش نور امید در استقرار صلح در ویتنام کاخ ملل در ژنوآماده میشود تا از یکهزار و پانصد خبرنگارو عکاس جهان پذیرائی کند. چون در کنفرانس صلح هند و چین که در سال ۱۹۵۴ ترتیب یافت یکهزار و دویست خبرنگار عکاس شرکت داشتند احتمال میرود اقلا درکنفرانس آینده یکهزارو پانصد خبرنگار شرکت کنند.

*** تشابه**

همانطورکه مطبوعات فرانسه‌بین«خه‌سان» و«دین‌بین فو »تشابه زیاد قائل شدند بین کنفرانس ۱۹۵۴و ۱۹۶۸ نیز شباهت‌زیاد وجود خواهد داشت مخصوصا مشکلات این یکی باآن کنفرانس خیلی بهم‌شبیه هستند.

اولین موضوع مورد اختلاف کنفرانس ۱۹۵۴ شرکت یاعدم شرکت‌نمایندگان چریکهای کمونیست بود. در آن وقت سازمان‌چریك‌ها ویت‌مین‌وامروزویت کنك نام دارد .پس از بحث پرجنجال بین شرق وغرب توافق شد ویت‌مین در کنفرانس شرکت کند. دین بین‌فو روز هفتم ماه مه سقوط کرد ولی هیئت ویت‌مین‌سه‌روز پیش از آن یعنی روز چهارم مه واردژنو شده بود.

اینك مسئله شرکت‌یا عدم شرکت نماینده ویت‌کنك در کنفرانس آینده مطرح خواهد شد .

در آنوقت جورج‌بیدو وزیر خارجه‌وقت فرانسه پیشنهاد فرانسه را به‌کنفرانس تسلیم کرد. دو روز بعد ویت‌مین‌پیشنهاد خودرا به کنفرانس داد . هرکدام دیگری راباخلال و آشوب در هند و چین متهم کرده دسته دیگر را مقصر میدانستند. بیدو کمونیستهارامتهم‌کرد که میخواهند باتوسل باسلحه مناطق خاوردور را زیر تسلط خوددر آورند واز گروهی‌وطن فروش استفاده میکنند . ویت‌مین پاریس رابه تجاوز بحقوق ملی مردم هند و چین وغارت‌اموال ملی آنسرزمین متهم‌کرد و گفت پاریس به قیمت گرسنگی وبرهنگی ملت‌فقیر آسیا ثروتمند شده است .اکنون برآنست تااین مناطق‌را «به‌استعمارگران امریکائی» واگذار کند .تابرضد منافع مردم بیك پایگاه نظامی مبدل گردد.

*** چهار ماده**

اینك در کنفرانس آینده کاخ ملت‌ها ازنمایندگان امریکا و هانوی شکایاتی نظیر آنرا خواهید شنید . هانوی در این کنفرانس طرح چهار ماده‌ای خودراتسلیم ودر قبولاندن آن کوشش خواهد کرد. البته ویت‌کنك برنامه هائی خواهد داشت ودولت ویتنام جنوبی سخنانی بیان خواهد کرد وازآن برتر «کلیفرد» و«دین‌راسك» نیز اظهاراتی خواهند داشت که رویهمرفته شبیه سال ۱۹۵۴ خواهد بود. انتونی ایدن ، از انگلستان مولوتف از شوروی ، مندس فرانس و پیدواز فرانسه وجون فوستردالس از امریکا که درسال ۱۹۵۴ گردانندگان کنفرانس بودند از صحنه سیاسی خارج شده‌اند ولی ژنو دیگران‌را با همان‌تجلیل خواهدپذیرفت.

چون تاکنون‌پیش‌بینی‌های مطبوعات فرانسه به حقیقت پیوسته است و انتظار میرود این پیش بینی نیز بحقیقت بپیوندد.

روزنامه‌های فرانسوی همیشه مینوشتند که جانسون بالاخره با واقعه‌ای شبیه «دین‌بین‌فو» روبرو و پیشنهاد صلح‌خواهد داد .

بلافاصله بعداز قتل مارتین ـ لوترکینك پرزیدنت جانسون‌رهبران سیاهپوستان امریکا را بیك جلسه فوق‌العاده در کاخ سفید دعوت‌کرد تاپیرامون مرك‌لوترکینك‌ومشکلاتی که ازآن بوجود می‌آید باآنها گفتگو کند . در این عکس جانسون و معاون‌وی هیوبرت همفری (نفر مقابل‌او) هنگام گوش دادن به سخنان یکی از رهبران سیاهپوست امریکا دیده میشوند .

قتل لوترکینك تظاهرات وسیع سیاهان و آتش‌سوزی وغارت‌مراکز سفیدپوستان را بدنبال داشت .
این عکس یك منظره از یك فروشگاه غارت‌شده را نشان‌میدهد. یك زن سیاهپوست‌در کنار ویترین فروشگاه غارت شده دیده‌میشود.

از : لوموند واورور

امریکا، درگرداب شورشهای نژادی

امسال شورشهای دامنه دار نژادی امریکارا تهدید میکند

امسال ایالات متحده‌تابستان بسیار داغ و طولانی در پیش خواهد داشت تابستان‌سوزانی که شاید امریکا نظیر آن‌را تاکنون بخود ندیده باشد .. شورشهای نژادی بسیاری از شهرها را دربر خواهدگرفت و آتش فتنه و آشوب بطور بیسابقه گسترش خواهد یافت .»

این‌عقیده بسیاری ازمحافل مطلع پیرامون اوضاع امریکا درجریان تابستان آینده‌است که فکر زمامداران واشنگتن را از مدتی قبل بخود مشغول داشته .

بسیاری از امریکائیهاوقوع این حوادث را در تابستان آینده قطعی میدانند وشاید هم افراطیون سیاه پوست و سفید پوست در آرزوی فرا رسیدن چنین روزهائی دقیقه شماری میکنند .

*** ترس ووحشت**

اینك باکشته شدن دکتر مارتین لوترکینك ، رهبر میانه‌رو سیاه پوستان امریکا تابستان سوزانی را که امریکائیها باترس ووحشت‌در انتظار آن بودند چند ماه زودتر از موقعی‌که پیش‌بینی میشد آغاز شده است .

آیا در اوضاع و احوالی که اکنون در ایالات متحده حکمفرما است شورش نژادی همانطورکه رهبران‌سازمانهای افراطی سیاه پوستان پیش‌بینی کرده‌اندجنبه«عملیات‌چریکی» بخود خواهدگرفت ؟

البته درحال حاضر نمیتوان باین سئوال پاسخ قطعی داد ولی قدر مسلم این است که بامرك لوترکینك بحران در امریکا به منتهی درجه شدت رسیده است .

در حقیقت شورش سیاهان یك‌هفته قبل‌از واقعه«ممفیس» آغاز شده بود . در آن روز بفاصله چهارساعت دوازده‌نقطه شهر شیکاگو از جمله چهار مغازه بزرك دستخوش آتش‌ـ شد و میلیونها دولار خسارت وارد آمد .

بااینکه مقامات امریکائی از ذکر هرگونه علتی برای این‌سوء قصدها خودداری می کردند ولی قدر مسلم این‌بود که موضوع جنبه سیاسی داشته و با آغاز مبارزات انتخاباتی بی ارتباط نبوده است (کنوانسیون حزب دموکرات امریکا قرار است درماه اوت آینده برای تعیین نامزد ریاست جمهوری در شیکاگو تشکیل شود) زیرا همزمان با حوادث شیکاگو یك مغازه بزرك درنیویورك‌نیز طعمه آتش شد و بدنبال آن حوادث دیگری درنیویورك ، شیکاگو و سایر شهر های بزرك بوقوع پیوست . دراین هنگام بود که بسیاری از امریکائیها پی‌بردند که‌موضوع باین سادگی هم نیست و این عملیات بیشتر جنبه «عملیات چریکی درشهرها» را دارد.

● محله سفیدپوستان

اصل «عملیات چریکی در شهرها» را «استوکلی کار ـ مایکل» و «راپ‌براون»رهبران افراطی‌سیاه‌پوستان درتابستان سال گذشته در جریان‌شورش سیاهان در « دترویت » و « نیوآرك » اعلام داشتند . «کارمایکل» و « راپ‌براون» معتقدند که شورش سیاه‌ـ پوستان بطوری که تاکنون معمول‌بوده بی‌نتیجه است‌زیرا شورش عموما در محله های سیاه پوست‌نشین بوقوع می پیوست و درنتیجه قربانیان‌آن نیز سیاهان بودند واز این‌رو عقیده دارند که دامنه‌شورش باید برمحله‌های سفیدپوستان کشانیده شود وبرای رسیدن باین هدف باید شیوه عملیات چریکی در شهرها بکاربسته شود . دراین میان تنهاکسی که سرسختانه با اینگونه اقدامات خشونت‌آمیز مخالفت میکرد مارتین لوترکنیك‌رهبر اعتدالی سیاه پوستان بود در چنین موقعیتی بودکه‌گلوله‌ای ازلوله تفنك یك قاتل‌ناشناس خارج‌شد وبرای همیشه‌صدای رهبر صلح‌طلب سیاه پوستان را درگلو خفه‌کرد .

● بدون کینه

اینك رهبران افراطی‌سیاهان با استفاده از قتل ناجوانمردانه مارتین لوترکینك آشوب بزرگی‌درسراسر ایالات‌متحده بپا کرده‌اند درحالی که بی گمان روح قهرمان صلح از خشونت و آدم‌کشی بیزار است . لوترکینك همیشه می گفت :

ما نه تنها از تیراندازی بسوی خصم خودداری میکنیم بلکه نسبت به دشمنان خود کینه و عداوت بدل راه نمی دهیم .

برای اینکه خوانندگان گرامی بیشتر با افکار این شخصیت برجسته سیاه‌پوست آشنا شوند به نقل عباراتی‌از کتابهائی که لوترکینك در سالهای ۱۹۶۴ و ۱۹۶۲برشته تحریر در آورده مبادرت می کنیم .

● کشیش

« هنگامیکه درسال ۱۹۵۴ بعنوان‌کشیش عازم مونتگمری درآلاباما شدم بهیچ‌وجه‌تصور نمی‌کردم که پایم در بحرانی کشیده خواهد شدکه ازآنجا مقاومت منفی و عدم خشونت بکار بسته خواهد شد تقریبا یکسال از اقامت من دراین منطقه میگذشت که ماجرای تحریم اتوبوس‌ها پیش آمد . مردم از من درخواست کردند که سخنگوی آنها باشم،وقتی که این مسئولیت را پذیرفتم بفکر شیوه‌ای که گاندی در این قبیل موارد بکار می‌بست یعنی‌مقاومت‌منفی وعدم‌خشونت افتادم و از آن روز این اصل را شعار نهضت خودمان قرار دادیم » .

● عشق

بغض و کینه حس نفرت وکینه‌توزی را از میان نمیبرد بلکه این عشق و علاقه است که بغض و کینه را از بین می برد .

صلح تنها هدفی نیست که ما میخواهیم به آن دسترسی پیدا کنیم بلکه وسیله‌ای برای رسیدن باین هدف است . برای رسیدن بیك هدف مسالمت آمیز باید وسائل مسالمت آمیز بکار برد و از این رو است‌که من پیشنهاد میکنم‌که فلسفه و شیوه عدم خشونت در کلیه اختلافات بشری بمورد اجرا گذاشته شود .»

*** اولاد بردگان**

مارتین لوترکینك در باره سیاه پوستان چنین نوشته است :

ماکی هستیم ؟ ما اولاد بردگان و فرزندان مردان و زنانی هستیم که از زادگاه خودرانده شده ومانندحیوانات درکشتی‌ها آنهارا بزنجیر می کشیدند . ما یك گذشته‌پراز جنایت آتش و خون را پشت سرگذاشته‌ایم . من شخصا از این‌گذشته شرمسارنیستم. اما باید دانست که اکنون‌ما هم امریکائی هستیم ما هرقدر هم مورد اهانت و تحت فشار قرار بگیریم بازهم سرنوشت ما بسرنوشت امریکا بستگی دارد . »

استوکلی کارمایکل رهبر افراطی سیاهپوستان امریکا بلافاصله‌بعداز قتل لوترکینك سیاهپوستان را بدور خود جمع کرد و از آنها خواست که تفنك بدست بگیرندو بخیابانها بریزند و انتقام قتل لوترکینك را بگیرند . کارمایکل گفت قتل لوترکینك بمنزله اعلان جنك سفیدپوستان به سیاهپوستان است‌وسیاهپوستان باید باین اعلان جنك پاسخ مثبت بدهند.

اعلان جنك

از: فیگارو

قتل لوترکینگ نشان وجود یک بیماری دراجتماع امریکا است

به مامورین گمرك ممفیس اطلاع رسیده بود که‌دکتر مارتین‌لوترکینك را خواهند کشت لهذا آنها بیستو‌ـ چهار ساعت چمدان های خود او را بررسی میکردند تا از کشته شدنش جلوگیری کنند . آنروز چهارشنبه بود . دکتر کینك پس از سخنرانی به مهمانخانه رفت .

لکن دکتر مارتین لوترکینك در ساعت هفت بعد از ظهر پنجشنبه ـ چهاروسی دقیقه بامداد جمعه بوقت تهران هدف گلوله قرار گرفت . در آنوقت قاتل که مردی سفیدپوست بود با سرعت از هتل خارج شد . و اسلحه را دور افکند ، سوار اتومبیل شده از آنجا دور شد .خبر قتل کینك جهانیان را باندوه فرو برد .

*** نوار سیاه**

روزنامه های لندن با نوار سیاه خبر مرك‌اورا چاپ و با اظهار تاسف عمیق این واقعه را یك بدبختی بزرك برای ملت و دولت امریکا دانستند .

جانسون رئیس‌جمهوری‌ایالات‌متحده پس از اطلاع از قتل دکتر کینك در یك‌مصاحبه رادیوتلویزیونی ازملت امریکاخواست تاازآشوب‌واغتشاش اجتناب ورزند . در کلمات و چشمان جانسون اندوهی عمیق دیده و شنیده میشد . او در حالی که میکوشید از اشك خود جلوگیری کند ، دربیان‌سه دقیقه‌ای خود گفت مردم امریکاباتوسل باعمال خلاف قانون هیچ سودی بدست نخواهند آورد .

*** غم و غم**

سپس تمام وقت رئیس جمهوری در پاسخ به تلفن های تسلیت‌آمیز که‌از اکناف‌جهان‌بکاخ‌سفید میشداختصاص یافت . در پیام ها غم‌و غم نهفته است. **غمی که اخیرادرامریکاسابقه نداشته. شاید قتل ابراهام لینکلن چنان اندوه ملی و بین المللی درپی داشته بود.**

ربرت کندی دراظهار تاسف از این قتل گفت: دکترکینك‌یکی‌از بهترین رهبران سیاسی بود که تاریخ امریکا بخود دیده است .

یك دانشمند استرالیائی با شنیدن خبر این فاجعه گفت :

«جهانیان دکتر مارتین لوترکینك را یك رهبر عالیقدر میدانند . قتل او نمودار یك بیماری درمان ناپذیر در اجتماع امریکا خواهد بود.»

جهانیان میدانند دکتر کینك از خوریزی متنفر بوده. قتل او ازارزش ملت امریکا درانظار جهانیان خواهد کاست .

هیوبرت‌همفری‌معاون‌ریاست‌جمهوری امریکا گفت : قتل دکتر لوترکینك لکه ننگی است برپیشانی ملت‌امریکا وحاصل آن‌جزشرمندگی‌وسرافکندگی نخواهد بود .

صفحه ۸
دوشنبه ۱۹ فروردینماه ۱۳۴۷
شماره ۱۲۵۵۴

گوشه جهان

شرکت نمی‌کند

استکهلم : رئیس انستیتوی فیلم سوئد اظهار داشت که سوئد امسال در جشنواره‌های فیلم کان و ونیز شرکت‌نخواهد کرد .

این تصمیم بمناسبت شرکت سوئد در فستیوال بین‌المللی سینما که در ماه سپتامبر در ناپل بر پا میشود اتخاذ گردیده است رئیس انستیتوی فیلم‌سوئد گفت که‌سوئدرسمادر فستیوال فیلم برلن وکارلسروهه‌شرکت خواهد کرد .

زلزله

آتن ـ امروز بار دیگر زمین لرزه شدیدی در آتن روی‌داد ولی تلفات و خساراتی ببار نیاورد .

مرکز این زلزله در جزیره سکیروس در دریای اژه قرار داشت. گزارش های رسیده‌از سیسیل حاکی است که دیشب دراین منطقه چند بار زمین لرزه های خفیف روی داده‌است

وارد ژنو شد

ژنو ـ پرنسس« گریس کلی» همسرپرنس‌رینرسلطان موناکو بوسیله هواپیما وارد ژنو شد . دراین سفر سه فرزندپرنسس نیز همراه وی هستند انتظار میرود پرنس رینر نیز بزودی‌به آنها ملحق شود . پرنسس مرخصی ایام عید پاك رادر ژنو می گذراند .

کنگره‌آسوریها

پو ـ نخستین کنگره فرهنگی جهانی آسوریها از روز دهم تا ۱۳ آوریل در شهر پو تشکیل خواهدشد .

دراین کنگره که با شرکت عده زیادی از آسوریهای کشور های مختلف‌جهان‌تشکیل‌میشود مسئله تشکیل یك اتحادیه بین‌المللی مورد بررسی قرار خواهد گرفت .

٤جاسوس‌اعدام شدند

پکن: روزنامه های کانتون گزارش میدهند که چهار جاسوس و ضد انقلابی‌درجریان یك محاکمه علنی که باحضور هزاران نفر تشکیل شده بود محکوم باعدام شدند و دوتن از محکومین بلافاصله اعدام گردیدند. این نخستین‌دادرسی علنی است که پس از تشکیل کمیته انقلابی شهرداری ، در کانتون صورت گرفته است .

همین دادگاه هیجده نفر دیگر را نیز باتهام فعالیت های ضد حزبی به زندان محکوم کرد .

درخواست گانگستر

ساردنی ـ «گرازیانو مزینا» یکی از گانگستر های معروف ایتالیا که دیروز توسط پلیس دستگیر شد ازاعضای باندخود درخواست کردکه هرچه زودتر دو تن‌از ثروتمندان ایتالیائی‌را که بدست وی ربوده شده‌اند آزاد کنند .

ده میلیارد دلار !!
هزینه اتوبوس فضائی

امریکا طرح ساختن اتوبوس فضائی را تهیه کرده است .

آقای جان فوستر مدیر تجسسات دفاعی و مهندس پنتاگون گفته است امریکا مشغول توسعه یك وسیله فضائی است که هنگام پرواز برفراز خاك دشمن میتواند شهر های آن را یکی پس از دیگری بمباران نماید.

او از دستگاهی که به نام (ام. آی . آر . و) شناخته شده است صحبت می کرد و برای این وسیله اسم اتوبوس فضائی را انتخاب کرد .

این وسیله هنگام پرواز هیچگونه غرش و صدائی نداشته و می تواند در یك پرواز شهر های مینسك. اسمولنسك ومسکو را با بمب های اتمی ویران نموده وسپس مستقلا برای رسیدن به سایر هدفها تغییر جهت بدهد.

بطوری که اخیرا با توجه به نقشه جغرافیای امریکا مطالعه شده یك موشك از این نوع میتواند شهرهای واشنگتن - بالتیمور . فیلادلفیا و نیویورك را ویران نماید و هنگام تغییر سمت برای بمباران هدفهای تازه هیچگونه علامتی از خود نشان نمیدهد.

اتوبوس فضائی امریکا تمام سیستم ضد موشك بالیستیکی شوروی را که مشغول توسعه آن برای آینده هستند بر هم زده و برای امریکا به نسبت یك برچهار تفوق استراتژیکی اتمی بوجود خواهد آورد.

*** ضربات متعدد**

روس ها جدا مشغول توسعه نیروی موشکی استراتژیکی خود هستند ونظریه امریکا آنست که اتوبوس فضائی موجب می شود که امریکا به تواند ضربات متعدد را وارد آورد بدون نیاز به ارسال موشکهای متعدد که ارسال هریك دارای هزینه گزافی است .

هزینه طرح اتوبوس فضائی برای یك دوره پنجساله حداقل ده میلیارد دولار می باشد .

*** سلاح موثر**

این اسلحه موثر اتمی موجب تسکین ترس کسانی است که حس می کنند در حال حاضر روسیه با در اختیار داشتن سیستم بمب های مداری بر امریکا برتری دارد .

اتوبوس فضائی وسیله ایست که درصورت انجام حمله متقابله انتقامی درپاسخ حملات اتمی روسیه. اگر دولت شوروی چنین حمله را انجام دهد !قدرت هلاك صدمیلیون روسی را دارد.

نیوزویك

افزایش تعداد فرزندان متمرد

تحقیقاتی که به ترتیب در سال های ۱۹۰۲ ، ۱۹۳۵ ، ۱۹۶۵ و ۱۹۶۷ به عمل آمده نشان میدهد تعداد کودکان اروپائی که طرز رفتار پدرو مادرشان مورد قبول آنها نیست و بهیچوجه نمیخواهند در زندگی از آنها سرمشق بگیرند پیوسته رو بافزایش می رود.

کودکان اروپائی اکنون بیشتر هنرپیشگان تلویزیون وسینماو خلبانان بمب افکن ها را مدل قرار میدهند.

دختران نیز اغلب از خوانندگان تلویزیون، رادیو و ماجراجویانی که جرات و شهامت زیادی برای ادامه زندگی از خود نشان میدهند تقلید می کنند.

در سال ۱۹۰۲ صدی ۳۰ پسران و صدی پنجاه دختران میخواستند همان حرفه خانواده خود را اختیار کرده ومانند آنها زندگی کنند در سال ۱۹۳۵ این نسبت به ۳۰ و ۳۷ درجه تقلیل یافت وامروزه تنهاشش درصد پسران ودختران میخواهند همان راهی راکه پدرو مادرشان رفته اند ادامه دهند.

تازه های علم و دانش

● صندلی برقی برای حشرات

استرالیائی ها که عموما مردمان فکوری هستند وسیله موثر جدیدی برای ازبین بردن حشرات موذی اختراع کرده اند .

این وسیله جدید که از طرف یك کارخانه صنعتی «سیدنی» ساخته شده عبارت از تله برقی است باین ترتیب که با استفاده از اشعه ماورا بنفش مگس ها ، پشه ها و حشرات پرنده دیگر بسوی یك شبکه برق که همان تله برقی باشد کشانیده میشوند و بیدرنك بوسیله نیروی برق کشته میشوند . درحقیقت این وسیله حکم «صندلی برقی» برای حشرات را دارد .

«تله برقی» برای انسان ، پرندگان و حیوانات اهلی هیچگونه خطری ندارد زیرا جریان برق آن بسیار ضعیف است . اکنون صدها دستگاه از این تله های برقی در بیمارستان ها ، مهمانخانه ها ، آزمایشگاه های استرالیا مورد استفاده قرار گرفته و بزودی چند دستگاه از این وسائل جدید درساختمان های عمومی نیز کار گذاشته خواهد شد .

● زنده باد قطار

در یکی از خیابان های مرکزی شهر الجزایر آگهی بزرگی باین مضمون جلب توجه میکند :

همه جا با هواپیما های «الجرایز » ... مسافرت کنید.

در زیر تابلو این کلمات بچشم میخورد : «زنده باد قطار»

*** پل ۶۰۶۰ متر**

بزودی بزرگترین پل اروپا در سوئد ساخته خواهد شد .

این پل که ۶۰۶۰ متر طول و ۱۳ متر عرض خواهد داشت سوئد را به جزیره «سیلاند» در دریای بالتیك متصل خواهد کرد .

ساختمان این پل عظیم که دارای ۱۳۳ طاق خواهد بود در سال ۱۹۷۳ بپایان خواهد رسید .

مطبوعات جهان

عبور از پنج قاره

سیگار و جوانان

بررسی های سرویس بهداشت عمومی امریکا نشان میدهد تعداد نوجوانانی که معتاد بسیگار هستند نسبت به ده سال قبل کمتر شده است و در همین بررسی اظهارشده است که هشتاد درصد آنهائی که سیگار میکشند تصمیم به ترك آن گرفته اند .

از سال ۱۹۵۸ این مسئله مورد بررسی قرار گرفت ودکتر «دانیل- هورن» مدیر مرکز بهداشت و دخانیات دریك مرکز علمی وپزشکی مربوط بسرطان باین مطلب اشاره کرد .«هورن» همچنین اظهارداشت: بیش از دو درصد تولید سیگار در سال گذشته نقصان یافته است . وی اضافه کرد ما کاملا امیدوار هستیم که بتوانیم درراه کنترل کردن این مسئله مهم بموفقیت های زیاد نائل آئیم زیرا مضرات کشیدن سیگار که بوسیله تلویزیون درخلال داستان ها نشان داده میشود نقش مهمی در این مورد بازی کرده است.

۹۱ درصد از جوانان باین سئوال که «آیا کشیدن سیگار برای سلامتی مضر است ؟» جوا ب مثبت داده اند.

کشیدن سیگار درمیان بچه هائی که پدران ومادرانشان معتاد بکشیدن سیگار هستند مسئله ای عادی است.

تعداد والدینی که سیگار می کشند از ۵۵ درصد در ده سال اخیر به ۵۰ درصد کاهش یافته است .

هورن میگوید : « گزارش هائی که بوسیله منابع درآمد داخلی تهیه شده نشان میدهد که تولید سیگار در ماه های نوامبر ،دسامبر و ژانویه ۶۷- ۱۹۶۶ نسبت به ماه های مشابه ۶۸-۱۹۶۷ از ۱۳۳ میلیون جعبه به ۱۳۰ میلیون تنزل کرده است .»

دیلی اکسپرس

بانك اعتبارات تعاونی توزیع

علاوه برجوایز سالانه حساب پس انداز در هرماه برای ده نفر صاحبان حساب پس انداز که موجودی آنها بیش از سه هزار ریال باشد نقد قرعه

ده خانه مدرن میسازد

قیمت خانه بین سیصد تا یك میلیون و پانصد هزار ریال است که انتخاب آن با برنده جایزه است برنده جایزه معادل قیمت خانه انتخابی ۱۲ سال بیمه میشود. ده درصد حق بیمه نقد یا در ۶ ماه پنج درصد موقع تحویل و بقیه در ۱۲ سال باقساط ماهانه دریافت میگردد برنده جایزه میتواند جایزه خود را بغیر واگذار نماید . درمدت بیمه درصورت بروز حادثه ناگوار خانه بدون مطالبه حق بیمه بقیه مدت به وراث یا هرکسی که بیمه گذار معلوم نموده باشد تعلق خواهد گرفت.

فقط تا ۳۱ فروردین ماه
فرصت دارید

حالا هر کدبانوی ایرانی میتواند آشپزخانهٔ خود را با اجاق گاز **آزمایش** مدرن و زیبا سازد.

محصولات آزمایش از نظر استحکام و قیمت بی رقیب است

آزمایش ، سازنده بهترین وسایل آشپزخانه

اطلاعیه شرکت سهامی

ارج

بزودی گرمای تابستان آغاز می شود، برای استفاده از هوای مطبوع و خنك هرچه زودتر بفکر تهیهٔ کولر ارج باشید تا تحویل آن سریع تر و نصب آن با دقت و فرصت بیشتری انجام گیرد .

کولر ارج در هفت مدل

اولین درجه سپهبدی در ایران

۴۰ سال قبل در همین روز

ضمن ترفیعاتی که در سال جاری به صاحبمنصبان ارشد وزارت جنك اعطاءشد بپاس خدمات و زحمات آقای امیرلشکر احمدآقا خان رئیس قوای غرب و امنیه کل مملکتی از طرف اعلیحضرت همایونی ایشان بدرجه سپهبدی منصوب و مفتخر گردید .

سکونت مهاجران بخارائی

در قبال تقاضائی که از طرف ۱۷۰ نفر بخارائی که بدولت ایران پناهنده شده‌اند برای واگذاری قسمتی از اراضی تقدیم مقامات مربوطه‌شده‌بوداز طرف هیئت‌دولت با تقاضای آنها موافقت حاصل و از طرف وزارت مالیه بمالیه خراسان دستور داده شد که از اراضی خالصه دولتی در یکی از نقاط‌خراسان باندازه‌لزوم‌بآنها واگذارگردد.

دوست محمد خان در لباس جدید

هنگام شرفیابی‌نمایندگان مجلس و اعاظم و رجال حضور ملوکانه دوست محمدخان بلوچ نیز تشرف حاصل کرده و در پایان مراسم پذیرائی اعلیحضرت همایونی‌نسبت باو ابرازمرحمت فرمودنددوست محمدخان باتغییر لباس باکت و کلاه پهلوی جزوسایر آقایان شرفیاب شده بود .

فهیمی مخاطب شاه قرار گرفت

در این شرفیابی حضور اعلیحضرت که در قصر سلطنتی انجام گرفت آقای خلیل فهیمی مخاطب اعلیحضرت قراد گرفت و فرمودند همانطور کەدد مجلس مذاکره شده دولت ایران‌همواره مایل‌به استقراد روابط حسنه با دولت عراق بوده ولی بواسطه اختلافاتی که در بین بود استقرار روابط غیر ممکن بود اینك که موانع مرتفع گردیده امیدوارم هرچه زودتر روابط دوستانه بین دولتین ایران و عراق مستقر و مستحکم گردد .

نمایندگان ایران در شیلات

چون موعد مقرره در قانون شیلات راجع بمدت نمایندگی نمایندگان ایران و شوروی در کمپانی مختلط شیلات منقضی گردید از طرف وزارت فوایدعامه آقایان سیدمصطفی خان کاظمی معاون سابق وزارت عدلیه و حمیدخان سیاح عضو وزارت خارجه که به وزارت فواید عامه منتقل شده‌اند بسمت نمایندگی آن وزارتخانه تعیین و بمقامات مربوطه دولت شوروی معرفی گردیده‌اند . نماینده سوم برحسب دستور ریاست وزراء از وزارت مالیه تعیین خواهد شد . سه نفر نمایندگان شوروی نیزقریبااز‌طرف آن‌دولت معرفی خواهند شد .

سرکشی بعملیات راه‌آهن

آقای محمود جم وزیر فواید عامه همین دوروزه برای‌بازدیدو سرکشی امور راه‌آهن جنوب بطرف ناصری حرکت خواهند کرد .

توسعه ثبت اسناد

چون توسعه‌اداره ثبت‌اسنادو تاسیس آن درولایات یکی‌از مهمترین قسمت هائی‌است که‌از طرف‌وزارت عدلیه‌درسال ۱۳۰۸ بموقع اجرا گذارده میشود دستور تاسیس اداره ثبت اسناد در قزوین . کرمان . همدان و کرمانشاه صادر و باداره کل ثبت اسناد ابلاغ گردیده‌است‌که‌هرچه زودتر آن‌ادارات را تاسیس نمایند .

کارخانه کاغذ سازی مجلس

در تعقیب تصویب قانون بودجه ۱۳۰۸ مجلس از طرف اداره مباشرت برای‌تاسیس کارخانه کاغذ سازی درمازندران اقدامات لازم بعمل آمد و در صدد خرید کارخانه از محل اعتبار عواید مطبعه مجلس برآمده‌اندو برای انتخاب دونفرمحصل ایرانی که‌برطبق بودجه مجلس قرار است برای آموختن امور کاغذسازی باروپا اعزام گردند ، اقداماتی بعمل آمده که‌ازبین داوطلبان بطور مسابقه انتخاب و اعزام شوند .

چهل هزار ذرع پارچه یزد

درتعقیب پیشنهادی‌که حسب‌الامرملوکانه از طرف وزارت فوائد عامـه برای کمك بـه نساجان یزدی داده شده بود ، وزارت جنك جوابا اشعار میدارد که‌به ملزومات دستور داده شده است لباس تابستانی نظامیـان معادل چهل هزار ذرع پارچه‌از نساجان یزد خریداری نمایند .

(نقل از اطلاعات نوزدهم فروردین ۱۳۰۸)

جدول کلمات متقاطع شماره ۳۷۰۶

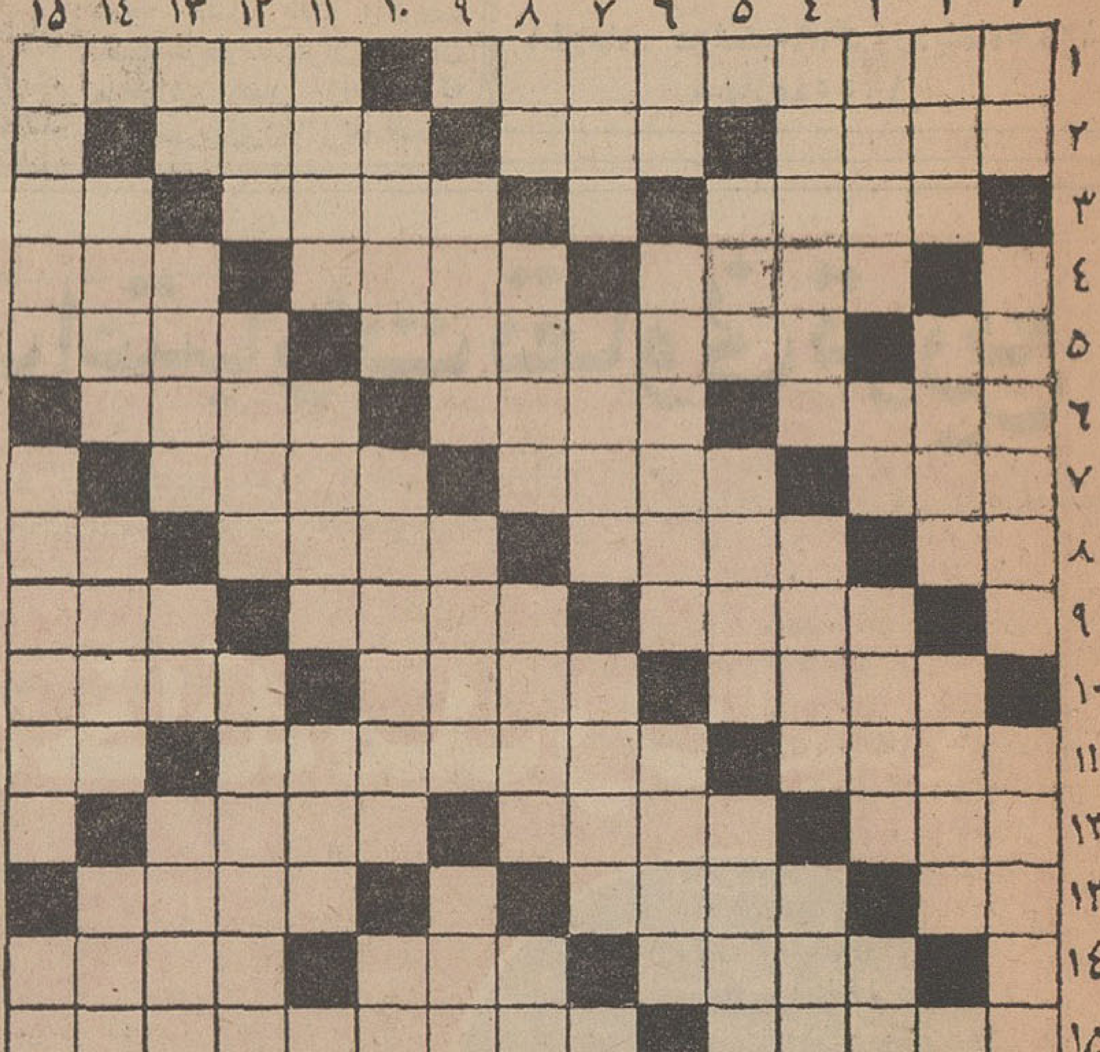

افقی: ۱ـ پادشاهی ستمکار در روسیه ـ اضافه‌کردن بمدت ۲ـ از شکارها ـ کجی در طاقه پارچه ـ میوه و نتیجه ۳ـ شیربیشه‌ولقب یکی‌از ائمه ـ پاك است و تهمتی باو نمی‌چسبد ـ اثر صابون در آب ٤ـ غلاف شمشیر ـ کلاهی چنین جلوی‌چشم‌را میگیرد ـ نور ۵ـ کوشش و جدیت ـ امتیاز انسان نسبت به حیوان ـ از حیوانات دریائی ٦ـ درمقابل پول میدهند ـ ییلاقی در نزدیکی تهران ـ سرایش آخرت است ۷ـ جوشی چرکین و دردناك دربدن ـ بچه‌سك وخرس ـ اداکننده و پرداخت‌کننده ۸ـ از علائم‌جمع فارسی ـ کلمه‌تعلیل است و بمعنی بعلت و بسبب ـ از ظروف ـ طرف ۹ـ هرملتی بمال خودش افتخارمیکند ـ وسیله حمل تره‌بار ـ آئین و کیش ۱۰ـ از اصول‌مشترك‌ادیان ـ دشمنی خطرناك است ـ جنب وجوش‌کردن مداوم ۱۱ـ بعضی اوقات بازار چنین میشود ـ جیره و مقرری درماه ـ پیشقراول اعداد ۱۲ ـ در زمستان مطلوبست و در تابستان منفور ـ عصبانی شدن و پرخاش کردن ـ گاهی ازگردن میکشند ۱۳ ـ خرابه‌هایش نزدیك تهران است ـ دشتی در آذربایجان ـ از مواد آلی‌خون ۱٤ـ صاحب ملك و آب وعقار ـ طرف و جانب ـ آسودگی است وخنیاگری ۱۵ـ آدم‌عاقل به‌آن مشت‌نمیزند ـ کشوری در آسیا .

عمودی : ۱ـ اقسامش جزو نوشیدنی های‌رایج است ـ امور شهر بدست او سپرده شده ـ رودی درخوزستان ۲ـ امر به یافتن ـ دروغن سرخ‌شده ـ بهانه‌ای برای گریستن ۳ ـ درحال وزیدن ـ مخملی‌اش را دلدارقدیم بدوش میکشید ـ همه درتلاش آنند ـ رنك بوری برای موی‌سر ٤ـ بندگی ـ شهرها ـ مجلسین نماینده عقایدش هستند ۵ـ باران با آن می‌آید ـ نان تکه‌تکه شده درآب‌گوشت ـ ظرف‌بزرك ماست ٦ـ ازفلزات ـ برابری و برادری ـ زمین‌گود وجای پست ۷ـ سبز وبا صفا ـ دیگر وحشی نیست ـ خیانتکار ۸ ـ قورباغه مازندرانی ـ کاری برخلاف شرع ـ سنگهای قیمتی‌راگویند ـ مال‌اتوبوسش از همه درازتر است ۹ـ طرف‌مشورت ـ معدنی ـ ماست آبکی ۱۰ـ پایداری واستقامت ـ مستقیم و غیر مستقیم آن سرکیسه کردن خلق خداست ـ آش ۱۱ـ سرپیچی و سرکشی ـ دزدی آن میگویند پرمنفعت است ـ جائی‌که آفتاب برآن نمیتابد ۱۲ـ از اعضای جهاز هاضمه ـ شراب ـ از شهان پیشدادی ۱۳ـ عدد روستا ـ جام راپ‌شراب میکند ـ مرك برااثر غصه ـ شهری در افغانستان ۱٤ـ جهانگرد و بی خانمان همیشگی ـ نقدش بهتر از حلوای نسیه است ـ مرغ سعادت ۱۵ـ نوعی ماهی استاندار و تام مجموعه‌ای از ستارگان ـ مملکتی کوچك دراروپا ـ سنك‌ریزه .

حل‌جدول شماره ۳۷۰۵

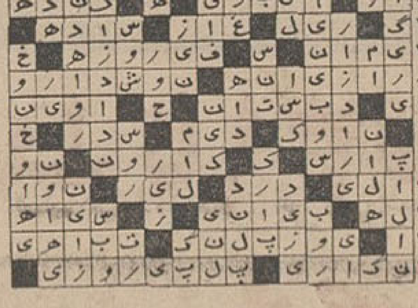

اثر : فرانسواپونتیه — ترجمه : رضا عقیلی

-٥٤-

موافقت فوری ، آلیس و مخصوصا مسافرت باهواپیما بقدری برای ژرژ غیر منتظره بود که ابتدا تصور کرد آلیس اورا دست انداخته است لذا باو گفت :

ـعزیزم ، چه اشکالی دارد ؟ برفرض که باهواپیما برویم مگر ...؟

لیکن آلیس باو مجال نداد سخنش را تمام کند وبمیان حرفش دوید و گفت :

ـمگر تصور کردی شوخی میکنم ؟ گفتم که موافقم...

سپس نقشه‌هائی را که همان چند لحظه درمغز خودپرورانده بود با ژرژ در میان نهاد و گفت :

ـباشرکت‌ها و بانکهای مراکش کاری از پیش نمیرود، اینها اگر یك فرانك بکسی بدهند ، یکساعت بعد ، دوفرانك مطالبه میکنند ، باید فورا به‌پاریس رفت . درآنجا سرمایه‌های کلانی پیدا خواهیم کرد . ما باید این معدن را تبدیل به‌شرکت سهامی کنیم و سهام کلی را برای‌خودنگاهداشته سهام جزئی را به شرکت‌ها و کارخانه دارانی بفروشیم که به منگنز احتیاج دارند . بااین نقشه نه فقط معدن کماکان در اختیار خودمانست بلکه سهام را بهر مبلغی‌که دلخواهمان باشد بایشان میفروشیم و بدینطریق پولی راکه برای خرید وسائل جدید استخراج و حفاری نیازمندیم بی‌آنکه از بانکها وام‌گرفته باشیم و بی‌آنکه یکشاهی بابت بهرهٔ وام پرداخت کرده باشیم ، بدست خواهیم آورد . وانگهی ریاست بزرگ شرکت سهامی ، حیثیت واعتبار مارا درانظار بالا خواهد برد و بعلاوه دیری نخواهد گذشت که با اجرای این نقشه ، «خریس‌احمد» را رقیب «تیوئبن» خواهیم ساخت .

ژرژکه هرگزچنین راهی برای تهیه پول بفکرش نمیرسید از طرز تفکر آلیس غرق حیرت شد و برای لحظه‌ای‌ازداشتن چنین همسری برخود بالید . آلیس پیشنهاد کردکه آن شب را بافتخار پیروزی آینده‌شان در رستوران «کازانوا» که از مجلل‌ترین رستورانهای کازابلانکا است ، جشن بگیرند ...

زن و شوهر تانیمه‌شب غرق نشاط و مستی شامپانی بودند ودر نشاط و شور مستی خودرا عاشق یکدیگر یافتند .

روزبعدزن وشوهر همچون دودلداده‌که بماه عسل‌میروند، سوار هواپیما شده و همانشب به‌پاریس رسیدند هشت روزاول را بااتومبیل کادیلاکی که روز بعد از ورود به پاریس خریداری کرده بودند ، به‌گردش وتفریح وخرید پرداختند وبه‌عالیترین خیاطخانه‌ها ، پارچه فروشی‌ها ، جواهرفروشی‌ها سر زدند و بی‌حساب پول خرج کردند .

روزی برای تجدید دیدار محله قدیمی خود به پاساژ «ورن» نزد ذوغالفروشی‌که همسایه و دوست خانوادگی‌ایشان بود ، رفتند . او از قدیمی‌ترین دوستان بابامورن پدر آلیس محسوب میشد . همین‌که چشمش به اتومبیل کادیلاك آلیس وشوهرش افتاد نتوانست جلوی بهت و حیرت خودرا بگیرد و بی اراده مدتی به اتومبیل خیره شد برچهره سایرهمسایگان سابق ایشان ، نیز آثار بهت وحسد دیده میشد .

این روزها ژرژ دوباره لحظات سعادتبار اوائل ازدواج زندگی را احساس میکرد و تمام شور وشعف قلب جوانش‌را بازیافته بود. ایام‌مشقت‌بار گذشته‌و حرص‌وخشکی بیرحمانه‌ای که آلیس درآن اوقات از خود نشان میداد ، فراموشش شده وکلمات درشت و سخنان نابجائی‌که همسرش گاه وبیگاه در آن روز ها نثارش می کرد ، بکلی از ذهنش دور شده بود . اکنون خود را خوشبخت احساس می‌کرد و نسبت به آلیس همه نوع رافت و مهربانی و نجابت تا حد اوصاف و خصائل مردی عاشق پیشه و پا ئدل ، مرعی میداشت. عشق آمیخته به‌حجب‌وحیادرنهادش بوجودآمدواورا به‌دلداده‌ای محجوب ،مبدل کرده بود. آلیس باطیب خاطر و مسرت فراوان از این عشق استقبال میکرد و مخصوصا موقعی این عشق‌متقابل به‌اوج‌خود میرسید که ژرژ هدیه‌ای غیر منتظره‌باو میداد وجواهری راکه روز پیش‌درجعبه‌آینه جواهر فروشی‌دیده‌وآنراپسندیده‌بود، ناگهان صبح موقع صرف صبحانه در زیر دستمال رومیزی خود مشاهده میکرد ، در اینموقع غرق سرور و شادی میشد. بنظر میرسید که قدری نرمش پیدا کرده و لطافت آسمان پاریس ، اورا انعطاف پذیر و آرام نموده است. او نیز به‌سرووضع ژرژرسیدگی میکرد و ساعاتی از وقت روزانه‌اش را صرف ژرژ مینمود: باخیاط وپیراهن‌دوز او گفتگو وجروبحث میکرد، کتابهای مورد علاقه اورا برایش میخرید، کراواتش را بادست خود بگردن همسرش می‌بست و جوراب و دستمال جیب کوچکش‌راخود انتخاب‌مینمود. شبها وقتی چراغ را خاموش میکردند، آلیس دوباره همان‌دلبر طناز و معشوقه کار کشته و ماهر میشد و شوهرش را از لذتو سرور سیراب مینمود .لیکن این زندگی سروربخش وسرمست کننده دیری نپائید و بسرعت بادسپری گردید.

روز هشتم وقتی ژرژ سر از بستر برداشت، دوباره همان آلیس برج «رانکور»را در برابر خود دید که با چین عمودی‌و عمیقی که بر پیشانی افکنده بود، باهمان نگاه سرد و بی‌روح همیشگی به نقطه‌ای خیره شده بود. از او پرسید:

ـ عزیزم امروز چه برنامه‌ای داریم ؟

بزرگترین مؤسسه تولید شیر و دامپروری

مورد بازدید وزیر تولیدات کشاورزی و موادمصرفی قرارگرفت

● دوشیدن شیر از گاوها در موسسه‌دامپروری«اخوان» بطور خودکار انجام میشود

● کارشناسان خارجی به این موسسه ضرر رساندند ولی کارشناسان داخلی آنرارونق دادند

● زایشگاه و درمانگاه دام در موسسه اخوان تاسیس شده است

● گاو های شیرده تحت شرایط بهداشتی در هوای باز نگهداری میشوند

*** ٦ میلیون تومان در این موسسه بزرك سرمایه‌گذاری شده است**

*** پیچیده بودن مقررات پرداخت وام دامداری و کشاورزی و گرانی قیمت علوفه‌بزرگترین‌مشکل‌دام‌داران است**

● دولت باید در پرداخت وام با بهره کم به دامداران اقدام کند و علوفه رابه‌قیمت گران خریداری و به دامدار ارزان بفروشد

آقای دکترمجیدی‌وزیر تولیدات کشاورزی وموادمصرفی ظهردیروز از موسسه پرورش دام و تولیدشیر و کارخانه پنیرسازی آقای علی خسروی فرد «اخوان» دیدن کرد. این موسسه‌بزرگترین‌مرکزپرورش دام‌واصلاح نژاد دام در ایران بوده وازنظر میزان تولید شیر و پنیر دردرجه اول قرار دارد .

محل موسسه

این تاسیسات در جاده کارخانه قندکرج به شاهدشت «کیلومتر۸» ودر جنب مزرعه نمایشی سنتو واقع است و بنام موسسه دامداری وپنیر سازی اخوان نامگذاری شده‌است.

خیرمقدم

هنگام ورودوزیر تولیدات‌کشاورزی دوشیزه اخوان فرزند آقای علی خسروی فرد «اخوان» دسته گلی تقدیم داشت و به وزیر و همراهان خوش آمد گفت . در این موقع بازدید کنندگان قرنطینه شده و سپس به‌بازدید موسسه‌دام‌پرداختند.

گزارش

در محل کارخانه آقای علی خسروی‌فرد «اخوان» گزارش لازم رابه وزیر و همراهان داد واز اینکه ایشان پس‌از طی راه طولانی ودرآن وقت‌روز برای بازدید از موسسه‌ای آمده‌اند که محصول سالهای سال زحمت وتلاش مداوم می‌باشد قدرشناسی کرد .

اولین موسسه

پس‌ازاین مراسم آقای قاضی‌ـ وکیل درجه اول دادگستری طی بیاناتی گفت : آمدن وزیر جوان‌و دانشمند تولیدات کشاورزی به موسسه دام‌داری اخوان وبازدیداز زحماتی که ایشان برای ایجاد یك سازمان نمونه دامداری و اصلاح نژادی سالهای سال برای مملکت ایجاد کرده ، این امید را دردلهای تولید کنندگان بوجود میاورد که پس از تحولات اجتماعی ایران وزیرانی که حامی این قبیل‌فعالیت هاو خدمات‌هستندروی کار آمده‌اند.

نژاد

در این موسسه گاوهای نژاد دانمارکی برای اصلاح نژاد وتولید شیر باعالیترین رکورد نگاهداری میشود که نظیرآن در مملکت‌دیده نمیشود و تشریف‌فرمائی آقای‌وزیر موجب تشویق خدمتگزارانی چون اخوان شده و آنها را باین مطلب که شیوه‌کار درمملکت تغییر کرده معتقد میسازد .

کارشناس خارجی

باید این نکته را بعرض برسانم که موسسه اخوان به‌توصیه بعضی مسئولان برای استفاده از اطلاعات فنی موسسات خارجی اقدام کردولی کارشناسان خارجی موجب ضررو زیان فوق‌العاده این موسسه شدند وبجای خدمت بلای‌جان ماشدند . همچنین بامسرت اعلام میکنم که بموقع برای اخراج آنها اقدام‌شد و کارشناسان ایرانی به بهترین وجهی جای آنها را گرفتند و این مایه افتخار ماست .

گوشت و شیر

دراین شرائط که کشورما ازنظر تولید گوشت وشیر درمضیقه قرار گرفته باید از افرادی مانند آقای اخوان تقدیر کرد که توانسته با اعتبارات شخصی و پشتکار مداوم موسسه‌ای را که موجب سرفرازی کشور است بوجود آورد .

تائید وزیر

در این موقع آقای‌دکترمجیدی وزیر تولیدات کشاورزی در پاسخ مطالب آقای قاضی گفت : بنظرمن در این موسسه کار بسیار مفیدی انجام شده و در یك راه صحیح و ملی قدم برداشته است . ما هم آنچه که از دستمان برآیدمضایقه نخواهیم کرد و الان‌باآقای‌مهندس زاهدی مذاکره کردم و گفتم که از این پس ما برای ارشاد وتشویق مسئولان این‌قبیل‌موسسات‌اقدامات وسیعی خواهیم کرد .

اساسی است

کاری که در این موسسه برای تولید شیر و پرورش دام شده اساسی است و تشکیل شرکت صنایع شیر موجب‌تقویت مدیریت این قبیل سازمانها شده و درجهت کمك به آنها موثر خواهد بود . من با تمام امکانات سعی خواهم کرد موسسات دامداری‌ودامپروری و تولید شیر و گوشت تقویت‌شده و به تولید خود بیفزایند ، ازطرف خود و همکارانم از همـه شما سپاسگزارم .

سرمایه

پس‌از برگزاری مراسم‌رسمی‌آقای اخوان به حاضران گفت : برای احداث این موسسه شش میلیون تومان سرمایه گذاری شده و دویست راس گاو خارجی ازنژاد هولشتاین ، سیاه و سفید ،قرمز دانمارکی ، امریکائی نگاهداری میشود . براثر مراقبت و دقت تعداد گاو ها در مدت یکسال‌بالغ بر دویست و هشتاد و هفت راس شده است .

سپرده

مسئله‌اینست که اگر این سرمایه بعنوان سپرده به بانك با سود شش در صد سپرده می شد پس از دهسال برابر اصل پول سودبدست‌می‌آمدولی‌این‌سرمایه‌در همین مدت برای ایجاد چنین ـ موسسه‌ای بکار رفته‌و نه‌تنهاسودی عاید نشده بلکه بسبب نرسیدن کمك های فنی ، گرانی‌قیمت‌علوفه و پرداخت بهره پول بزحمت اداره موسسه ممکن میگردد .

دو تن شیر

در این موسسه روزانه دو تن شیر تولید میشود و گاوهای‌موجود ممتاز ترین گاو های شیری است و در حال حاضر بالاترین رکورد شیر را در ایران دارا هستیم .

از نظر ساختمان و تاسیسات‌نیز موسسه منحصر بفرد است ودر این مورد شخصیت های ایرانی و خارجی پس از بازدید مطالبی در دفتر یادبود موسسه نوشته‌اند که موجب سرفرازی کشور است .

خودکار

در این موسسه کلیه عملیات مربوط به دوشیدن شیر و انتقال آن به کارخانه پنیر سازی بطور خود کار انجام میشود . گاو های شیر ده پس از شستشوی پستان‌در تونل مخصوص شیر دوش قرار میگیرند و از آنجا شیر بوسیله ماشین از پستان به کارخانه پنیر سازی با لوله منتقل میگردد .

سیلو و اصطبل

این موسسه دارای سیلو هـای بزرك ذخیره علوفه تابستان و ـ زمستان گاو ها بوده و در انبار بزرك موسسه علوفه برای مدت یکسال نگاهداری میشود .

اصطبل های موسسه مدرن وباز بوده و از سه‌طرف دیوار سازی شده و از یکطرف باز استو گاو ها در برابر هوای آزاد زمستان و تابستان میمانند و این روش‌موجب تامین بهداشت احشام شده‌وامری کملا نو و بیسابقه میباشد .

*** جایگاه**

در این موسسه گوساله های نوزاد و گاو های آبستن هر یك قرارگاههای مخصوص دارند و موسسه دارای ددمانگاه دام بوده‌و مجهز به کلیـه تجهیـزات مورد احتیاج برای تامین بهداشت‌دام‌می باشد .همچنین‌چند واحد زایشگاه در این‌موسسه ساخته شده که‌گاو های آبستن پیش از زایمان و پس از آن در این واحد تحت مراقبت قرار میگیرند .

نرها

درموسسه همچنین ده راس‌گاو نر بسیار قوی هیکل که‌دردتولید مثل میخورند ،نگاهداری‌وپرورش میشوند . نظایراین گاوهادرایران بسیار کم است و کمتر موسسه‌ای میتواند از عهده‌پرداخت هزینه‌های علوفه این گاوهای نر برآید .

علوفه

موسسه از نظر تامین علوفه بسبب کمیابی و گرانی قیمت در زحمت است‌بایدوزارت تولیدات‌کشاورزی در این زمینه نه تنها باین موسسه بلکه برای کلیه موسسات‌دامداری و دامپروری امکاناتی فراهم آورد.

وام و بهره

مسئله دیگر پرداخت واه و بهره اعتباراتی است که‌موسسات‌دامداری و دامپروری برای اداره امور خود از بانکها گرفته‌اند . برای مثال همین موسسه را ذکر میکنم که پس از سه سال رفتن و آمدن به بانك و سپردن وثیقه شهری‌وهمین موسسه بزحمت موافقت کردندکه یکصد وبیست هزار تومان برای چنین موسسه‌ای که عظمت آنرا ملاحظه میفرمائید آنهم با دهها شرط و قید وام بدهند تازه چون این وام بدردمان نمیخورد نگرفتیم مطالبه جریمه هم کردند . ولی‌در برابر این روش بانك تهران فقط با یك بازدید در مدت یك هفته‌به موسسه دو میلیون تومان وام دادو مانیز برای استرداد اقساط‌وام‌اقدام کرده‌ایم و از آنها سپاسگزاریم.

نظر ما

برای آنکه موسسات دامداری بتوانند برای تولید گوشت وشیر و فرآورده‌های آن اقدام کنندباید دست به ترکیب مقررات کهنه و پوسیده پرداخت وام دامداری و دامپروری بزنند وعلوفه‌راازتولید کننده به قیمت گران خریده و ارزان به دامدار بدهد . اگر این دو کار انجام شد مسئله گوشت وشیر و لبنیات در کشور حل می شود والا باز هم از این نظر در زحمت خواهیم بود .

نماینده

آقای علی خسروی فرد «اخوان» با وجود دایر کردن این موسسه عظیم در حرفه تولید لبنیات ،کره، پنیر و شیر جزئی دارد و لبنیات اخوان نه تنها در تهران بلکه در سراسر کشور معروف است.علاوه براین آقای اخوان‌نمایندگی‌فروش گاوهای دانمارکی را نیز در ایران بعهده دارد و براثر تقاضای جمعی اخیراًاقدام به‌واردکردن‌تعدادزیادی گاو دانمارکی به تهران کرده‌است

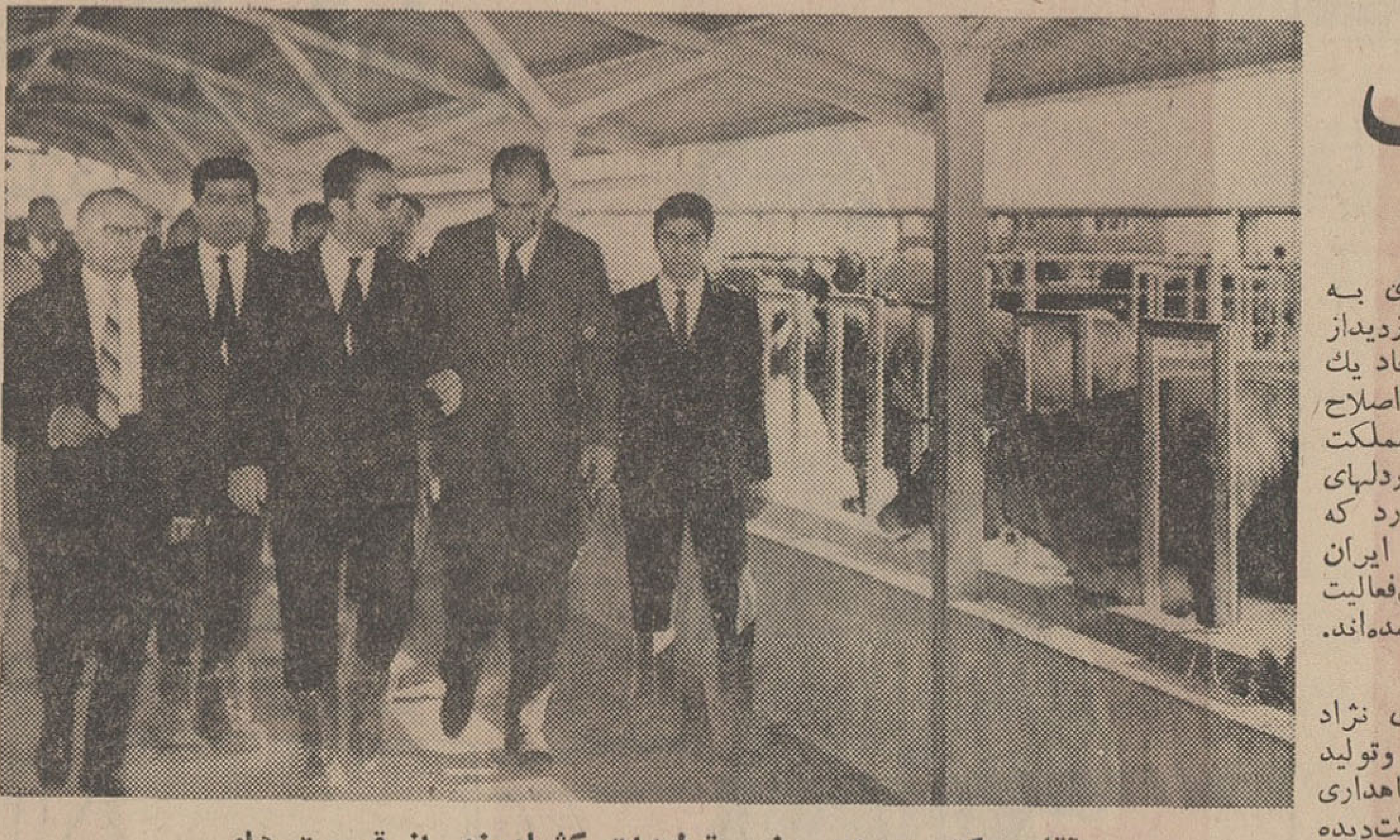

آقای دکتر مجیدی وزیر تولیدات کشاورزی از قسمت های مختلف موسسه دامپروریو تولید شیر اخوان بازدیدکرد .

درقسمت‌نگهداری گوساله های نوزادآقای‌اخوان درباره‌نحوه مراقبت های بهداشتی از آنها توضیحاتی میدهد .

انتقاد

دکتر حسن صدرحاج‌سیدجوادی

سردردانشگاه

چندسال قبل در کوچه‌ای سکونت داشتم که بر حسب اتفاق باغ وسیع یکی از رجال نیز در آن قرارداشت. این همسایگی یکی از رجال اگردر آن زمان هیچ فایده‌ای نداشت امروز در کار نوشتن این مقاله بی فایده نیست.

همسایه ما مستخدمی داشت به نام محمد خان که‌نام فامیلش سربندی بودو دکانداران سر کوچه گاهی‌او راباسم و گاهی هم بنام فامیلش یعنی آقای سربندی صدا می کردند. محمد خان سربندی که در حدود هفتادسال از سنش می گذشت بیش از چهل سال از عمر خودرا در خدمت‌همسایه متنفذ ما گذرانیده بود. وی بالهجه گیلکی صحبت می‌کرد و پیر مرد خوش مشربی بنظر میرسید.

وی عرقچینی بر سرمی گذاشت‌ودر مواقع غیبت ارباب ازمنزل غالبادر کوچه و خیابان بگردش و تماشا اشتغال داشت.

گاهگاهی که من در کوچه ،آقای سربندی رامیدیدم بی اختیار خنده‌ام میگرفت زیرا آقای سربندی درحالی که عرقچین معروف‌خودرا برسرداشت کت اسموکینك کهنه‌ارباب‌راپوشیده وياژاکت مشگی اورا برتن کرده‌بود.

هم اکنون که این سطور را می نویسم از مجسم کردن قیافه محمد خان سربندی باآن عرقچین و کت اسموکینك ، ژاکت مشگی ارباب‌باز هم از خنده نمی توانم خود داری کنم. معمولا سبب خنده حالت تعجب است و تعجب نیز گاه از مشاهده تضاد شدید حاصل میشود ، بهمین جهت من از مشاهده عرقچین و گیوه کرمانشاهی محمد خان سربندی با اسموکینك یقه اطلسی دچار خنده میشدم.

نمیدانم چرااز خواندن خبر«سر در دانشگاه» که قرار است بسبك معماری قدیمی ایران ساخته شود محمد خان سربندی با همان عرقچین و گیوه کرمانشاهی و اسموکینك یقه اطلسی در خاطرم تداعی شد.

البته منظور من آن نیست که‌سبك معماری قدیمی ایران را بعرقچین و سبك معماری جدید اروپائی را به اسموکینك تشبیه کنم بلکه نظر من تشبیه این دو بیکدیگر از لحاظ عدم هماهنگی است.

در نظر مجسم کنید یکی ازرجال خارجی راکه بتهران می آید وبرای بازدید بدانشگاه‌تهران‌میرود،هنگامی که سردر دانشگاه رابا سبك معماری زیبای قدیمی ایران می بیندساختمان های دانشگاه تهران راباشیوه‌معماری قدیمی ایران ، مقرنس کاریها ، طاقها و گنبد هاو کاشی کاریهاو منبت کاریهادر نظر مجسم می سازد ولی وقتی‌وارد دانشگاه میشود اثری‌از این تصور وجودندارد.شایدازاین‌همه ناهماهنگی‌دچار تعجب وخنده شودو باوهمان‌حالتی دست‌دهدکه به بنده‌از مشاهده محمد خان سربندی دست میداد. زمانی‌بود که‌مرض غرب‌زدگی بشدت رواج‌داشت وهر کس سعی‌می کرد مظاهر غربی راموردِ تقلید قرار دهد حالا مدت کوتاهی است که الحمدالله تب غرب زدگی‌فرو نشسته ولی بیماری «آنتیکیته» جایگزین‌آن شده‌است که‌خود بحث مفصلی است چندی قبل به‌خانه یکی‌از آشنایان رفتم .در اتاق پذیرائی مقداری خورجین و توبره وجاجیم‌وجود داشت وعلاوه بر آن یك قطعه لنك حمام‌هم به چشم می‌خورد ! دوست مامعتقدبود که لنك حمام هم از هنرهای ظریفه است !

من خوددر معماری طرفدار تلفیق سبك هاو شیوه‌های اصیل ایرانی و استفاده از تکنیك و مصالح جدید هستم . ملت ژاپن با توجه بهمین موضوع اکنون عمارت هاو بنا های زیبائی دارد که سبك و شیوه‌معماری آن از هنر قدیمی ژاپن اخذ شده و مصالح جدید مورد استفاده‌قرار گرفته است.

اما بنظر من دانشگاه تهران با چنان ساختمان هائی بهیچوجه‌احتیاج بسردری باسبك قدیمی ایرانی ندارد واین بدان میماند که شخصی کلاه شاپوی ملون و یا سیلندر بر سر بگذارد و یك قبای بوته جقه‌ای دربر کند و گیوه کرمانشاهی راپای‌افزار سازد.

مخصوصا آنکه تصور میرود برای بنای این‌سر در حد اقل ششصد - هفتصد هزار تومان خرج شود بااین بودجه می توان بسیاری از نواقص موجود رابر طرف ساخت .

من از آن می ترسم که این سردر گرامی ساخته شود و یکروز بر اثر اجتماع‌و هجوم داوطلبان کنکور در پشت در دانشگاه سردر هفتصدهزار تومانی فرو ریزد و جز آه و اسفی باقی نماند ! تاعقیده رئیس محترم دانشگاه ورئیس ارجمند دانشکده هنر های زیبا چه‌باشد ؟

۳۰۱۰

از ساعت ۶ تا ۷ بعدازظهر
نظریات شمارامنعکس میکند

* برق میخواهیم

چندیست که قرار بوده برق شرکت میهن واقع در جوادیه بشرکت برق منطقه‌ای تهران تحویل گردد . این تحویل و تحول تاکنون نتوانسته باری از دوش مردم بردارد ، بجهت آنکه در حال حاضر شرکت‌برق ایراد به نصب کنتور های منازل داردو مدعی است که باید این کنتور هادر داخل راهرو منازل نصب شده باشد و اینکار را باید شرکت برق میهن انجام دهد و یااینکه مخارج آنراقبول کند تاشرکت برق منطقه‌ای تهران جای کنتور هارا عوض کند و بااین جریان ها اصولا فرصتی جهت دادن برق‌بسایر متقاضیان نمانده است و مدت دوماه است که مراجعه میکنم شرکت برق میهن که دیگر برقنمیدهد و شرکت برق منطقه‌ای هم بعلت اشتغالات فوق‌از دادن برق جدید معذرت می‌خواهد و بااین ترتیب‌تکلیف ما چیست ؟

رئوف ذبیحی

* میدان زباله

در عباس آباد ، تلاقی خیابان میترا و فرح جنوبی میدانی احداث گردیده است که‌دراین میدان‌چمن‌و‌گلکاری رابحال خودگذاشته‌اند ودر اثر مرور زمان تبدیل‌بزباله دانی شهرداری شده است ، در صورتیکه جای آن دارد که این میدان چمن‌وگلکاری شود و حالا که نشده وشاید دلیلش را عدم بودجه ذکر کنند ،لااقل دستور دهنداین میدان نظافت شود و ازجمع آوری زباله در وسط آن خودداری کنند ، تصور نمی رود پیشنهاد فوق بودجه‌ای لازم داشته باشد .

مهندس افشار

* حکمتش چیست ؟

خط ۱۱۵ سابقا جلوی بازار میرفت ، بعد ایستگاه بجلوی دادگستری رسید و بعد ایستگاه را باول خیابان سعدی آوردند ! حالامسافرین که از شمال شهر می‌آیند باید نزدیك میدان مخبر - الدوله پیاده‌شوند و اتوبوس خالی درخیابان سعدی جنوبی حرکت کند و بعد میدان توپخانه را دور بزند ومجددا نزدیك میدان مخبرالدوله مسافرین راسوار کند ، حکمت این مردم آزاری چیست ماکه سردر نیاوردیم، لطفا بماتوضیح کافی‌بدهند .

حسین جوادی

طبق برنامه تنظیمی از طرف سازمان اوقاف کارمندان‌را بمسجد میبرند !

از خوانندگانیکه برای درج‌در این ستون نامه ارسال میدارند خواهشمند است نام و نام خانوادگی و آدرس دقیق خود را ذیل نامه درج فرمایند.

کادرآموزگاران ازسپاهیان تکمیل شود

نامه‌های مردم

در شماره قبل وزارت آموزش‌و پرورش اعلام کرده بود که از بین دیپلمه‌های آزاد تعداد یکهزار نفر جهت آموزگاری استخدام خواهد کرد ،در همین خبر وزارت آموزش وپرورش یادآورشده‌است که‌قبلا قرار بود از وجودسپاهیان دانش و سایر گروهها که کار آموزی آموزگاری نموده‌انداستفاده شود ولی بعلت کافی نبودن ،یك هزار نفرازدیپلمه‌های آزاداستخدام خواهند شد من میخواهم سئوال کنم که آیا تمام سپاهیان انقلاب در حال حاضر در استخدام دولت درآمده‌اند و یا حتی لااقل از بین سپاهیان دانش کسی باقی مانده است اطمینان داشته باشید که‌بین سپاهیان دانش که خدمت خود را انجام داده‌اند شما بیش از یکهزار نفر دیپلمه کار کرده و آموزش دیده میتوانید پیدا کنید و ازآنها در کادر معلمین استفاده نمائید . بهرصورت اگر هم آماری که‌به دست‌آمده‌نشان میدهدکه سپاهیان دانش کفاف کادر معلمین را نمی دهند لااقل مقرر شود که دردرجه اول کادرآموزگاران‌ازسپاهیان‌دانش دوره‌های مختلف تکمیل شود و چنانچه داوطلب باندازه کافی‌نبود ازدیپلمه‌های آزاد استخدام خواهند شد . این پیشنهادی است که‌صد درصد بنفع کادر آموزشی کشور است‌وبرای وزارت آموزش‌وپرورش هم‌صرف دارد زیرا میتواند هر یك از استانها و شهرستانها که نیاز به‌آموزگار دارد از سپاهیان همان منطقه استفاده کند ، بدون اینکه فوق‌العاده هائی از قبیل هزینه‌سفر یا دوری از مرکز بپردازد و در ضمن دیگر ناز و غمزه برای استخدام در شهرستانها هم درکار نخواهد بود .

حسن ندیمی - سپاهی دانش دوره ششم

پاسخ نامه‌های مردم

افزایش مدار

آقای علی‌اکبر سرکش رئیس اداره اطلاعات و مطبوعات وزارت پست و تلگراف و تلفن در پاسخ شرح مندرج درشماره ۱۲۵۰۶ در باره تلفن کاشان‌اعلام داشته است که بطوریکه‌ازاداره‌کل تلفن‌اطلاع میدهند تلفن کاریر کاشان دارای یك مدار «مایکروویو میباشد که احتیاجات کلی مردم را تامین نمی‌نماید، دوبرنامه چهارم پیش‌بینی لازم‌برای‌افزایش مدارهای‌تلفن‌کاشان گردیده است .

مشخص نبود

در مورد شرح مندرج در شماره ۱۲۵۰۷ بامضای آقای احمد جلال، آقای منصور ذوالفقاری رئیس اداره اطلاعات و مطبوعات شرکت واحد اعلام داشته است که نظر باینکه آقای جلال شماره اتوبوس وتاریخ تخلف راتعیین نکرده بود کمك راننده خاطی شناخته نشد ولی به سرپرست خط ۲۳۱تذکر داده شد که نسبت به‌رفتار کمك رانندگان بامسافرین دقت ومراقبت نماید.

از نظام پزشکی چه میخواهند

انتخابات نظام پزشکی بعمل آمد و هیئت مدیره آن انتخاب شدند امابببینیم‌این جماعت‌هفده نفری چه میتوانند بکنند و چه خواهند کرد . آیا به انجام یکی از وظایف خود که ایجاد حسن روابط میان پزشك با پزشك‌باشد موفق می‌گردندوخواهند توانست جلوی تحریك‌پزشکان‌علیه یکدیگر را بگیرند ؟

آیا هیئت مدیره نظام پزشکی ایران مطابق آنچه در کشور های پیشرفته‌عمل‌میشود موفق‌بانتشار دفترچه مخصوص‌تعیین‌نرخ‌انواع ویزیت (در مطب -با تعیین‌وقت- دربیمارستان) میگردند وخواهند توانست مشخص کنند جراح در مقابل عمل‌جراحی‌فلان بیماری‌چه مبلغی دریافت دارد و اصولااطبا از نظرویزیت‌درجه بندی‌خواهند شد تا مردم بدانند در مراجعه‌به طبیب بایدچه مبلغی بعنوان‌حق‌العلاج پرداخت نمایند ؟

آیا جلوی دلال بازی و پورسانتاژی فرستادن مریض به بیمارستان خصوصی ، آزمایشگاه و رادیوگرافی گرفته میشود ؟

آیا دیگرچشم‌پزشك به‌جراحی آپاندیس و متخصص گوش و حلق وبینی‌به‌جراحی پلاستیك‌سوختگی نمیپردازد و متخصص و اطبای عمومی در حدود وظیفه و تخصص خود عمل خواهند کرد و دیگر «ارتوپد»و شکسته‌بند که فقط‌یك سال دوره‌شکسته‌بندی دیده‌است نمیتواند بعنوان متخصص استخوان‌در دستگاههای‌بهداشتی مملکت کار کند و از مزایای متخصص استفاده‌کند ؟ آیامطابق آنچه در کشور های پیشرفته صورت می‌گیرد اگر از پزشکی که هنگام مسافرت بامشاهده تصادف و مصدومین به یاری نشتافت شکایت شود ، حساب‌و کتابی در کار خواهد بود ؟

نظام پزشکی برای حفظ حقوق اطباء بوجودآمده‌وحافظ سلامتی جامعه است . بوجود آمده است تا مانع کار بعضی کسانی که متاسفانه لباس‌سفید پزشکی‌دربر دارند و باهزار جور دلال بازی و بند و بست‌ها بیماری را که از لحاظ جسمی ناتوان شده از نظر مالی نیز بیچاره مینمایند ، گردد . این‌ها کار هائی است که باید نظام پزشکی بکند بی‌شبهه همه مردم ایران بکار نظام پزشکی مرکزی چشم دوخته‌اند و همه منتظرند ببینند که هیئت مدیره نظام پزشکی چه خواهند کرد .

علیرضا شفائی

آگهی

نظر باینکه طبق قانون اوزان و مقیاسها مصوب ۱۸ دیماه ۱۳۱۱ وآئین‌نامه اجرائی‌آن‌درهرسال باید کلیه اوزان‌ومقیاسها ووسایل سنجش پیشه‌وران سراسرکشور تجدید آزمایش ودر صورت صحت انك گذاری ویاپلمب گردد لذا در اجرای فصل پنجم آئین‌نامه‌مزبور بدینوسیله‌باطلاع‌پیشه‌وران پایتخت میرساند که‌از تاریخ ۱۳۴۷/۱/۱۷ آزمایش وعلامتگذاری اوزان‌ومقیاسها ووسایل سنجش برای سال ۱۳۴۷ در مناطق مختلف شهرستان تهران آغاز میشود .

محل آزمایشگاه ثابت و همچنین محل توقف آزمایشگاه های سیار و مدتیکه‌برای آزمایش اوزان و مقیاسها و وسایل سنجش هرپیشه‌ور اختصاص داده شده طی اخطاریه‌هائیکه وسیله ماموران اوزان و مقیاسها به پیشه‌وران ابلاغ خواهد شد تعیین میگردد تا پیشه‌وران بتوانند در محل و مهلت مصرح در اخطاریه ها جهت انجام آزمایش‌سنواتی اوزان و مقیاسها ووسایل سنجش‌مراجعه نمایند .

بدیهی است پس از سپری شدن مهلت مقرر در اخطاریه‌ها پیشه‌ورانی که از انجام تکالیف قانونی خودداری نمایند اوزان و مقیاسها و وسایل سنجش آنها غیر قانونی محسوب و بـازرسان اوزان و مقیاسها که دارای کارت مخصوص بازرسی میباشند موظفند نسبت به جمع‌آوری و ضبط اوزان و مقیاسها ووسایل سنجش غیر قانونی و قلب و تقلبی و معرفی متخلف بدادگاه صالحه طبق مواد ۳۲و ۳۳ - ۳۴ آئین‌نامه اجرائی قانون مزبور اقدام نمایند .

موسسه استاندارد و تحقیقات صنعتی ایران وظیفه‌خود میداند از پیشه‌وران محترم‌تهران که باماموران اوزان‌ومقیاسها دراجرای قانون وانجام وظایف قانونی همکاری و تشریك مساعی مینمایند قبلا تشکر نماید. الف ۲۶۷

موسسه استاندارد و تحقیقات صنعتی ایران
آ-۲۰۳۲
۲-۱

آگهی دعوت

بدینوسیله از کلیه صاحبان سهام شرکت سهامی ایران و ماوراءبحار دعوت بعمل می‌آید که جهت تشکیل مجمع عمومی فوق‌العاده در سعت ۵ بعد از ظهر روز ۱۳۴۷/۲/۵ درمحل‌شرکت حضور بهمرسانند . دستور جلسه : ۱- نقل وانتقال سهام‌شرکت ۲- در صورت لزوم تغییر بعضی ازمواد اساسنامه۳- انتخاب‌مدیر عامل وبازرس و بعضی تغییرات در هیئت مدیره

هیئت مدیره شرکت ۱- ۱۴۰۳

سوکنی موبیل اویل کمپانی اینك ، مالك اختراع شماره ۴۸۷۸ مربوط به کاتالیست و تبدیل ترکیبات آلی میل دارد با صاحبان صنایع درایران برای بهره‌برداری از اختراع خود وارد مذاکره شود . برای اطلاع بیشتر به‌دفتر حقوقی دکتر آقایان وهمکاران خیابان‌سوم اسفند ۱۴۹ مراجعه فرمائید.

فاربن فابریکن بایر آ. ك . مقیم لورکیوسن در آلمان صاحب اختراع راجع به «عوامل اصلاح شده ضد گیاهان و نباتات هرزه - طریقه تهیه آنها - طریقه کنترل رشد نباتات نامطلوب بابکار بردن این عوامل که‌درایران تحت شماره۴۶۶۳ به ثبت‌رسیده است‌اجازه بهره‌برداری‌ازاختراع‌مزبور راباشخاص ذینفع عرضه مینماید . برای کسب اطلاع بیشتر بدفتر حقوقی ر. آقابابیان و همکاران خیابان شاه کوچه نوبهار مراجعه شود .

مطلب از خواننده

گرانفروشی شرکت تعاونی میادین

راستش را بخواهید ، اصولا خیالش را هم نمیکردم که شهرداری بکار گرانفروشی چادر های شرکت تعاونی توزیع میادین رسیدگی کند و احیانا چندچادر میوه فروشی را هم برچیند.

در چند شماره قبل مطلبی تحت‌عنوان«پرتقال قاچاق»نوشتم که تصور میکنم در کار رسیدگی به گرانفروشی پرتقال‌وسایر میوه هادر این چادرهای فروشگاههای شرکت تعاون‌بی‌تاثیرنبوده است.

شهرداری اعلام کرده بود که چون بازرسان شهرداری از چند چادر شرکت تعاونی میادین‌پرتقال و سیب خریداری کردند و بآنها ثابت شد که نرخ فروش این‌چادر هاگران است‌لذا بدستورشهردار تهران‌چادر فروشندگان‌گرانفروش تعطیل گردید .

بشهرداری اطمینان میدهم که اگر نفس‌بازرسان شهرداری یاری میکرد، وبتمام‌این‌چادرها مراجعه میکردند ، ملاحظه میفرمودند که تمام چادر ها دارای قیمت ثابت است ، باین معنی که نرخ را خود شرکت تعاون‌و توزیع میادین‌صبح اول وقت بآنها اعلام میکند وآنها هم که‌اکثرا کارگران‌شرکت مزبور میباشند ، موظفند بنرخ تعیین شده میوه‌را بفروشند، بنا بر این گرانفروشی کار چند چادرنیست و اگر گرانی‌درنرخ میوه مشاهده شده مربوط بتمام چادرها ودر نتیجه خود شرکت تعاون میادین می‌باشد و از طرفی وقتی میوه‌در فروشگاههائیکه بدون پرداخت سرقفلی که‌در بهترین نقاط‌فروش شهر دایر شده گران باشد دیگر نباید از کسبه‌ایکه باید کرایه بپردازند وسرقفلی بدهند انتظار داشت همان میوه را ارزان بفروشند

سیاوش سیروس

عبادت بزرگ

اولین تعطیل ملغی شده سال ۴۷ با روز تاسوعا آغاز شد .

براساس تصویبنامه دولت در این روز ادارات باز بود ، اما کارمندان میتوانستند برای شرکت در مجالس عزاداری و سوگواری سومین امام بزرك‌شیعیان کار خود را ترك گویند و بمساجد روی‌آورند . بهمین مناسبت سازمان اوقاف اعلامیه ای انتشار داد و دو محل را در میدان شاهپور و میدان تجریش برای کارمندان شرکت‌کننده دولت اختصاص داد .

بدون شك اکثریت کارکنان دولت را افرادمعتقد باصول و مبانی دین اسلام تشکیل میدهد ، تعداد ارادتمندان خاندان نبوت و بخصوص سر سپردگـان حضرت سیدالشهداء فراوانندکه آرزودارنددر اینروز های‌بزرك‌بذکرمصیبت‌بپردازندو قطره اشکی‌بیافشانند.

اما با شهامت باید باین حقیقت اعتراف کرد که در مقابل این گروه کثیر اجتماع دیگری نیز وجود دارد که‌بااستفاده ازفرصت تعطیلات دوروزه بازار لهوولعب بپامیداشتند و در شمال و جنوب و یا منزل و دشت، سفره گناه میگستردند و متاسفانه این دسته روزبروز برتعدادشان افزوده شده است .

لغوتعطیل‌تاسوعا تا حدودی جلوی این گونه‌مجالس ومجامع‌را میگیرد ودرعین حال معتقدم شرط‌انجام‌دادن عزاداری و فرایض دینی ، تنها منوط به تعطیلی نیست کارمند دولت میتواند کارداری خود را انجام دهد و پس از آن بمسجد برود و یا در مجالس وعظ وخطابه شرکت نماید . گره‌گشائی از کارگرفتاران اجتماع و انجام صحیح و سریع کار مردم خود عبادت بزرگی است که نباید کوچك گرفته شود .

همایون فروزان

گزارشی از رنج سفر

ما که‌فرصتی‌برای‌گشت وگذار وبالاخره‌استفاده‌از تعطیل‌نداریم زیرا گرفتاریهای شغلی مجال این تمدد اعصاب رابما نمیدهد.گاهی اوقات هم‌که ازاین بابت ناراحت میشویم دوست سفر کرده‌ای از راه میرسد وگزارش سفر میدهد که‌اسمش رابایدبگذاریم گزارشی از رنج مدام و بالاخره رنجی که ندانسته باید بآن مبتلا شد .

حقیقت اینست‌که هیچکس‌در کار دارندگان کافه ، قهوه‌خانه و متل‌توجهی ندارد،هرکس توانست یك چهار دیواری بهم بزند به دلخواه خود تابلوی متل وامثال آنرا نیز بیرون آن میآویزد وبه سر وکیسه کردن مسافران می‌پردازد . چرا باید کافه میان راه یك شیشه مشروب غیر الکلی را که چهارریال‌قیمت دارد ، بیست ریال بفروشد ؟ چرا یك استکان چای در میان‌راه‌و توی قهوه‌خانه کثیف باسم متل پنج ریال و ده ریال بفروش میرسد .

مسئول کیست ، چه کسی باید جلوی این اجحاف را بگیرد .

دوستم که بتازگی از سفر یك هفته‌ای شمال بتهران سفرکرده بود میگفت چندروز قبل خواستم اطاقی دریکی ازمتل ها رزروکنم، اما گفته شد جائی وجود ندارد، همینکه به محل رفتم دیدم همه اطاقها خالی‌است و وقتی درباره فلسفه این «شیوه پسندیده» تحقیق کردم معلوم شد هیچ چیز جز طمع درکار نبوده و مدیر متل که اکنون در محل برای خـودش حاکم مقتدری است و به حرف هیچکس توجه ندارد به طمع‌اینکه درمقابل اصرارمسافران نیازمند میتواند پول بیشتری دریافت دارد ، اطاق را بکسی نمیدهد و وقتی اصرار دید با چند برابر قیمت در اختیار مسافر میگذارد بعلاوه همین مدیر متل با هـزار جور بند وبست زمین‌های زیادی را بچنك آورده است و نظارت بیموردی در زندگی روستائیان دارد .

همانطوریکه قبلا اشاره کـردم باید سرکشی مستمری در وضع کار این قبیل مراکز بعمل آیـد تااحیانا صاحبان این مراکزباتکاء ثروت خود در نقاط مسکونی خود قادر به انجام هرکاری نباشند.

محسن فتحی

علت‌چیست؟

در سراسر ایران صرفنظر از مراتع و مراکز حشم‌داری وگله‌داری که‌چند میلیون راس احشام درآنجا نگاهداری‌می‌شوند، پنجاه هزار واحدروستائی موجوداست که درهریك‌از آنها حداقل پانصد راس‌احشام‌پرورش میدهند.تعداد احشام هریك از دهات را اگر درسطح روستاهای‌مملکت حساب کنیم حد اقل آمار احشام موجود در سراسر کشور بالغ بر بیست و پنج میلیون راس میگردد .

آمار مصرف گوشت در تهران و سراسر ایران طبق آمار های موجود بیش‌ازهشت میلیون راس در سال نیست و با توجه به زادو ولد گوسفندان اگر درسال بیست میلیون راس به تعداد احشام کشور علاوه نشود ، بطور قطع هشت میلیون دام مورد احتیاج کشور باید تامین گردد و حالا چه عیبی در کار است که در تهران مضیقه گوشت ایجاد میشود بر مسئولان معلوم‌نیست والا درصدد رفع علت برمیآمدند .

حقیقت مطلب اینست که در کشور ما مسئولان امر پـرورش احشام بکار خود وارد نیستند و در امر تامین بهداشت و تشویق امر دامداری و دامپروری و محاسبات مربوط به اینکار اشتباهاتی میکنند .

نتیجه این اشتباهات موجب ضرر و زیان پرورش دهندگان و مصرف کنندگان گوشت میگرددو در مواقع‌حساس‌مسئولان مشکلات قابل حل را نمیتوانند برطرف سازند .

برای تشریح ماهیت و علت کمبود گوشت و تعیین حدود مسئولیت بایدآماراحشام موجود در کشور ، حشم‌داری در مراتع و بادیه‌ها ، حشم‌داری در دهات ، حشم‌داری مدرن ، نحوه پرداخت وام های تشویقی و پرواد بندی، اقدامات دامپروری‌درجهت تامین بهداشت دام ، مکانیزه شدن کشاورزی ، بره‌کشی ومیش کشی وضع بازار های گوشت ، صدور گوشت بخارج ،قیمت گوشت و علوفه و بسیاری از مسائل‌مربوط به گوشت موردبررسی قرارگیرد. این بحث کمك خواهد کرد تامردم ومسئولان بدانند که علت کمبود گوسفند چیست و چرا کشور ما که روزی صادر کننده گوشت‌بود امروز نیازمند گوشت خارجی شده است .

شریف مشگین

بیست انبار مدرن و مجهز برای‌غله‌احداث و تحویل گردید

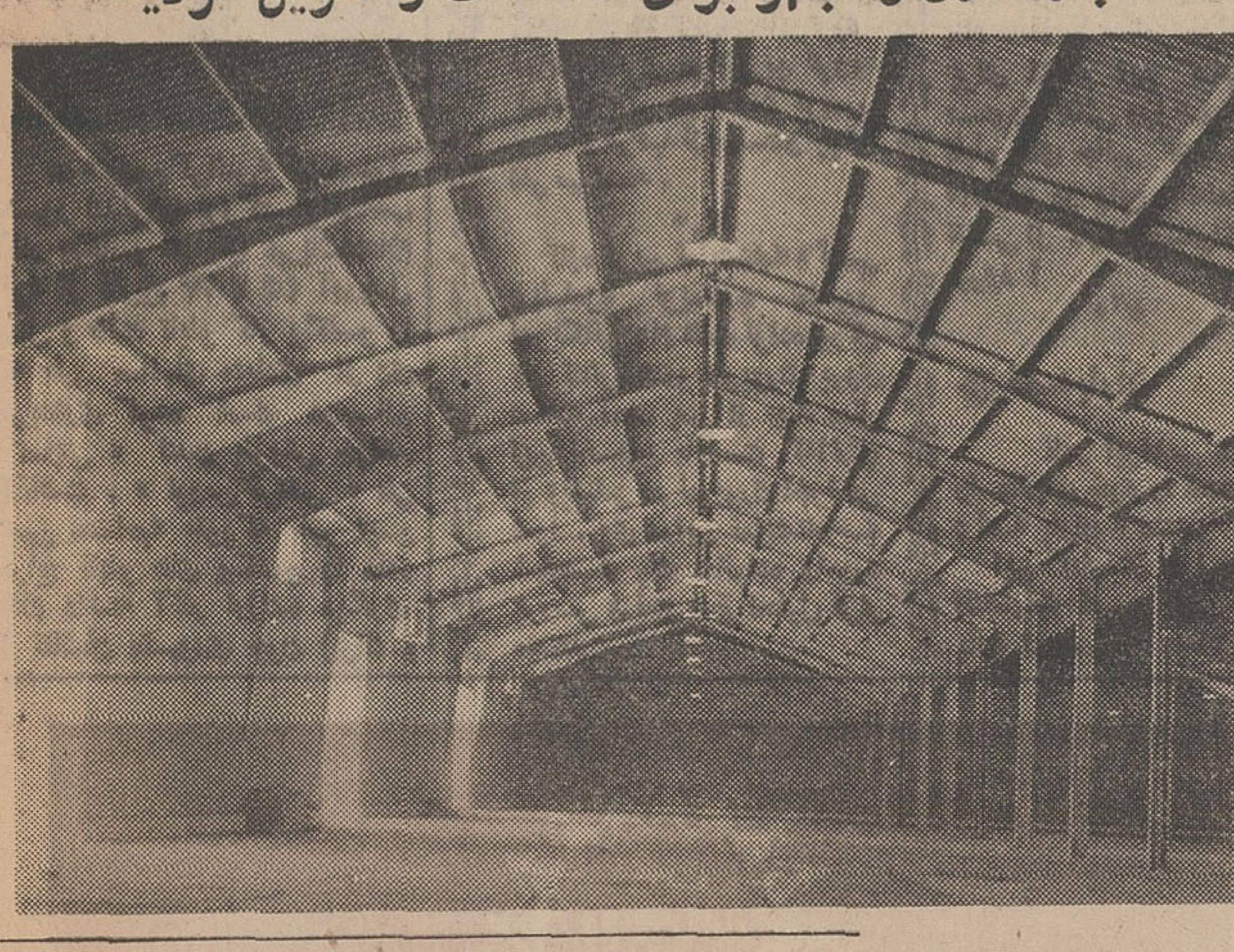

بموجب مقاوله نامه‌ای که بین سازمان مسکن و سازمان غله‌کشور منعقدومبادله گردید سازمان‌مسکن نگهداری و حفاظت ۱۰۰ هزار تن تعهد نمود بمنظور جمع آوری و غله کشور تعداد۲۰واحد انبار های مدرن و مجهز ظر ف‌مدت چهار ماه در نقاط مختلف مملکت ساخته و آماده نماید .

باوجود سردی شدید اغلب نقاط کشور و موانع و مشکلاتی که در اجرای این‌منظور موجود بودمعذالك سازمان مسکن موفق گردید در نقاط مشروحه زیر :

همدان	۲ واحد
گرگان	۲ واحد
بروجرد	۱ واحد
تهران	۶ واحد
تبریز	۱ واحد
مهاباد	۱ واحد
شاهپور	۱واحد
قزوین	۲ واحد
زنجان	۲ واحد
اراك	۲ واحد

اقدام بساختن انبار نموده وآنها را بموقع تکمیل و بسازمان غله کشور تحویل نماید از واحد های فوق انبار های همدان - بروجرد - تهران - تبریز تحویل موقت انجام و بسازمان غله کشور برای بهره‌برداری تحویل گردید و بقیه آماده و قابل تحویل میباشد .

عکس بالاازداخل یکی ازانبارها برداشته شده است .

شما خریدار هرمجله‌ای هستید حتماًیک مجله‌جوانان هم بخرید

چون جوانان درخانه شما - دانش روز - ورزش روز- موزیك روز- سینمای‌روز- مدروز - آداب معاشرت روز- عکس‌روز- رپرتاژ روز می آورد .

هزاران نفر درسراسر ایران - خاورمیانه - اروپا خریدار جوانان هستند

شماهم بجرگه طرفداران جوانان بپیوندید

اسوریسرچ وانجینرینك کمپانی مقیم الیزابت - نیوجرسی در آمریکا صاحب اختراع راجع به «طریقه مربوط به اصلاح نفت‌وانواع گازوئیل» که در ایران تحت‌شماره ۳۲۷۷ به‌ثبت‌رسیده است اجازه بهره‌برداری از اختراع مزبور را باشخاص ذینفع عرضه مینماید . برای‌کسب اطلاع بیشتر بدفتر حقوقی ر. آقابابیان و همکاران خیابان شاه کوچه نوبهار مراجعه شود.

هنر امروز

برنامه هنرمندان وزارت فرهنگ وهنر در رادیو

چندی است هنرمندان وزارت فرهنگ و هنرهمکاری نزدیکی با وزارت اطلاعات آغاز کرده‌اند. کارپسندیده‌ای است . چون فرصتی خواهد داد تا هموطنان شهرستانی‌ما که تلویزیون ندارند بتوانند با هنر این هنرمندان آشنا شوند و احیانا استفاده نمایند ضمن ستایش این ایده یکی از برنامه های مزبور راکه در تاریخ چهار شنبه گذشته ازطرف‌اداره فعالیت‌های‌هنری وزارت فرهنگ و هنر در برنامه گلهای رادیو اجراء شد یادآور می شویم‌وبررسی کوتاهی روی آن می کنیم . این مطلب فقط‌هشداری‌است به گردانندگان این برنامه‌تا سعی کنند ،بنحو نیکوتری هنرمندان وزارت‌فرهنگ‌وهنر را بمردم بشناسانند .

در برنامه مورد بحث خاطره پروانه و پریوش شرکت داشتند .

نحوه پخش برنامه ، ارکستراسیون و اجرای‌آواز ها بهیچوجه شایسته‌برنامه‌ای نبود که ازطرف‌وزارت‌فرهنگ و هنر ترتیب یافته باشد.

آهنگهای تنظیمی درسطح بسیار معمولی و پائین قرار داشت و با برنامه‌ی قبلی هنرمندان این وزارت خانه تفاوتی بسیار .صدای گوینده برای بیان اشعار ضعیف و بهیچوجه مناسب نبود . حتی ضبط برنامه هم با اصول‌فنی مغایر و معلوم بود که دقت کافی نشده است بدون اینکه هدف از نوشتن این مطلب ، انتقادی به خانمهای هنرمندی که نامشان ذکر شد یا آهنگساز ونوازندگان برنامه مزبور باشد . بایداین نکته را یادآور شوم که‌سطح توقع شنوندگان ازهنرمندان وزارت فرهنگ و هنر بیش از اینها است و جا دارد .همانند برنامه های اولیه ،کوشش بیشتری در ارائه برنامه های بهتر بشود تا نتیجه مطلوب‌تری حاصل گردد .

بیژن ذهمی

رنسانس تئاتر ایران

بانمایشنامه (آی بی کلاه ،آی باکلاه) به بلوغ رسید

نوشته: نصرت‌اله کریمی

(آی باکلاه ، آی بی کلاه) نوشته دکتر ساعدی (گوهر مراد) مورد بحث و استقبال فراوان قرارگرفت .

ما در این صفحه قبلا گفتگوئی در اینموردداشته‌ایم حال نوشته زیر را آقای نصرت‌اله کریمی که خود از هنرمندان خوب تاتر و رشته نمایشهای عروسکی است در مورد کار دکتر ساعدی‌نوشته است‌که از نظر خوانندگان صفحه «هنر امروز» میگذرد.

نمایشی که به نام «آی‌بی کلاه‌ـ آی‌باکلاه » دراین شبها روی صحنه تالار ۲۵ شهریور بازی می شود بنظر نگارنده‌هنوز بطورکامل ارزیابی نشده است . برای ادای حق مطلب ، کافی است نظری‌بهنر نمایشنامه‌نویسی در ایران‌بیافکنیم تا بی‌تردید معتقد شویم درکشور ما از بدو پیدایش درام نویسی‌تا بامروز نمایشنامه‌ای بهتر از آی بی کلاه و آی باکلاه برشته‌تحریر درنیامده است .

دکتر ساعدی نویسنده این نمایشنامه درسالهای گذشته با تالیف نمایشنامه‌هائی از قبیل : «بهترین بابای دنیا» و « چوب بدستهای ورزیل» استعداد ونبوغ خودرا در زمینه درام نویسی به دوستداران تئاتر نشان‌داد وبا ارائه اثر جدیدش ارزشی درحد درام نویسان جهانی بدست آورد . آی بی کلاه و آی باکلاه یك‌اثردنیائی وقابل نمایش درپیشرفته‌ترین کشور های جهان است .

این نمایشنامه از نظر قواعد درام‌نویسی دارای‌حداعلای‌استحکام و از نظر هنر دیالوك نویسی بسیار ممتاز است .

شخصیتهای نمایشی هر کدام مظهر قشری از اجتماع هستند . این شخصیتها درعین حال که‌عمیقا ایرانی ترسیم شدند و رفتار و گفتارشان آئینه تمام‌نمای مردم کشورما است ازنظر روانی‌منعکس کننده روحیه انسان بمعنای وسیع کلمه هستند یعنی‌نقاط ضعف‌روحی آدمی را خارج از زمان و مکان معینی مجسم میکنند . بنابراین نمایشنامه آی‌بی کلاه وآی باکلاه مثل تمام آثار هنری برجسته‌ای که در گنجینه تمدن بشری ثبت شده است از طرفی دارای‌آب‌ورنك ملی و از طرفی دارای پیامی عام مربوط بجامعه بشریت است .

شاید درآینده تاریخ نویسان ادبیات دراماتیك از این‌نمایشنامه اینطور یادکنند :

رونسانس تئاتر ملی ایران که درسال ۱۳۳۳ توسط کلوپ تئاتر دانشگاه و بعدا توسط گروه های آماتور وگروههای تئاتری هنرهای زیبا و سپس وزارت فرهنگ و هنر شروع شده بود دراسفند ۴۶ با تولد نمایشنامه آی بی کلاه وآی باکلاه اثر دکتر ساعدی بمرحله بلوغ رسید .

بدنیست یادآور شویم استقبال اهالی تهران از این نمایشنامه در پانزده سال اخیر بی نظیر بوده است واین خود جواب دندان‌شکنی است برای آنعده از هنرمندان‌که کسادی کارشان را بحساب نفهمی مردم میگذارند و آه وناله سر میدهند که درمملکت ما مردم‌تئاتر نمی‌فهمند .

« نمایش عروسکی »

ایتالیا برای اجرای گروه نمایش عروسکی «اتللوسا زی» چندبرنامه ازطرف‌موسسه فرهنگی ایتالیا درتهران، بایران‌می‌آید. گروه مزبور باهمکاری انجمن فیلارمونیك تهران و کاخ جوانان دوبرنامه در روزهای‌شنبه ۲۴ ودوشنبه ۲۶فروردین‌بنمایش خواهند گذارد .

تعویق مراسم «اسکار»

هنرمندان سیاه در این مراسم شرکت نمی‌کنند

هالیوود- هنرپیشگان سیاه پوست سینما اعلام داشتند که بمناسبت حادثه قتل دکتر مارتین لوتر کینك ، رهبرسیاه پوستان آمریکا از شرکت‌در مراسم توزیع جوایز اسکار خود داری خواهند کرد .

قرار بود دراین مراسم‌سیدنی پواتیه ، دیان کارول سامی دیویس‌و لوئی آرمستر ونك نوازنده موزیك‌معروف جاز شرکت‌کنند .لوئی‌آرمسترونك شخصادرمراسم‌تشییع‌جنازه‌لوتر کینك شرکت می کند .مراسم اعطای جوایز اسکار که قرار بود روز دو شنبه‌انجام گیرد به مناسبت حادثه قتل لوتر کینك بروز چهار شنبه مرکول گردید

آهن های ساخت کارخانجات نورد ایران

برای خرید انواع : آهن تسمه ، آهن نبشی ، آهن میله گرد .
بطور جزئی و کلی به تلفن های ۲۲۴۳۷ و ۲۳۲۴۷ مراجعه فرمائید

حراج معروفترین آثار پیکاسو

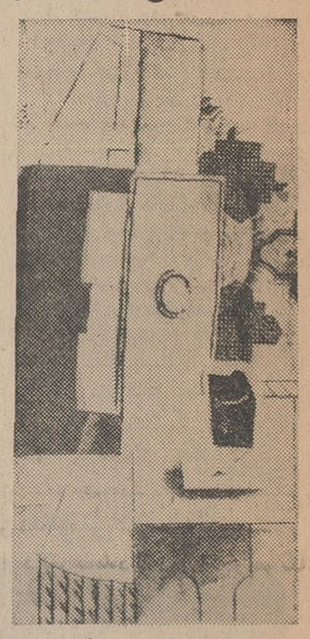

* «نورمن گرانس» کلکسیونر مشهور لندنی که بزرگترین صاحب آثار پیکاسو در دنیا می‌باشداعلام کرد از تاریخ ۲۳ تا ۲۵ آوریل چهل و هفت تابلو کار پیکاسو را که طی سالهای متمادی از وی خریداری کرده است در سالن « سابتی » لندن بفروش خواهد گذاشت . « نورمن گرانس » طی همین مصاحبه خودکه خبر این حراج تابلو های پیکاسو را داده اعلام داشته آثار ارزنده دیگری از نقاشان مشهوری چون (براك ، لیگر ،گریس ،کلی ، میرو ، دو- بوفه وشیل) را نیز دراین حراج درمعرض فروش قرار خواهد داد.

بطوریکه «گرانس» اظهارداشته درمیان تابلوهائی که از پیکاسو دارد وبمعرض حراج‌خواهدگذاشت تابلوی مشهوری چون «غنجان‌قهوه» نیز وجود دارد . خود گرانس پیش‌بینی کرده است که این‌کار پیکاسو به بیشترین رقم بفروش رسد

تئاتر

*گروه نمایشی برلن غربی طی یك‌دعوت‌وزارت هنر مکزیك برای اجرای سه نمایشنامه روانه مکزیکو گردید . این‌گروه نمایش تآتری موفق‌ترین گروه نمایش تآتر در آلمان غربی بوده و مرکب از بیست‌و چهار نفر میباشند .

***

تازه ترین نمایشنامه « تنسی ویلیامز» نویسنده مشهور امریکائی بنام هفت نواده‌میرتل در تئاتر های نیویورك بروی صحنه آمد. پس از چند سال این نخستین باراست که‌اثری از ویلیامز در نیویورك اجرا می شود . وی دراین نمایشنامه‌سه شخصیت یك خانواده رامورد بررسی و تجزیه و تحلیل قرار میدهد .

کتاب

اندوه

پرویزپرتو شاعر جوان و پر احساس‌چهل قطعه ازبرگزیده آثار خودرا که‌از سال ۱۳۳۲ تا ۴۶ سروده است‌درمجموعه‌ای بنام «اندوه» منتشر خواهدکرد برای اشعار این کتاب علی مسعودی نقاش ورزیده‌مطبوعات تابلو های جالبی کشیده است «اندوه» در واقع یك‌نمایشگاه نقاشی از کارهای‌مسعودی‌بشمار میرود !

***

* قصه‌باران

نادر ابراهمی مجموعه داستانهای خود را تحت‌عنوان « قصه باران » منتشر کرد.

این کتاب از طرف‌موسسه انتشارات امیر کبیر انتشار یافته است .

افتخار بر شما

برای ۲۱ سالی که گذشت

انجمن دوستیار کان و بانوان

سال نو، کلاسهای نو ...

ازامروز نامنویسی وتشکیل‌میشود:

کلاسهای:

خیاطی، آشپزی، ماشین نویسی، منشی گری، آرایش وزیبائی، گلسازی، کمکهای اولیه، زبان انگلیسی، رانندگی، زبان فارسی و ....

کسانی که‌دراین کلاسها نامنویسی میکنند ، ازوسایل ورزش ، برنامه های‌هنری ، سرگرمی های‌مختلف، آرایشگاه، کتابخانه و بازدید ازدیدنی های شهربطور رایگان‌بهره‌مند میشوند .

برای نامنویسی بدبیرخانه انجمن (خیابان‌بهارشمالی‌ـ نبش نامجو ـ تلفن های (۷۵۶۸۳۱ و ۷۶۴۹۸۴) مراجعه‌فرمائید

نیازمندیهای شما

تلفنهای ۳۱۵۳۳ و ۳۰۰۱۱

استخدام

آگهی استخدام

واحد ساختمانی ذوب آهن اصفهان بهعده‌ای راننده پایه یك احتیاج دارد. شرایط استخدام بشرح زیر است:
۱- سن از ۳۵ سال تجاوز نکند.
۲- سواد خواندن و نوشتن داشته باشد
۳- تابعیت ایران
۴- معافی نظام وظیفه یا برك خاتمه خدمت
داوطلبان با در دست داشتن مدارك فوق حداکثر تاتاریخ ۲۰ فروردین برای انجام مصاحبه به کارگزینی واحد واقع در ۴۰ کیلو متری جاده اصفهان شهر کرد جنب قریه جمگردان مراجعه نمایند.
واحد موقت ساختمان کارخانه ذوب آهن اصفهان
۱۲۷۴ ۱-۱۳۶۶

آگهی استخدام

برای ایجاد کامپینك در میگون‌نو بآرشیتکتی که در این‌قسمت تجربه و مطالعه لازم را داشته باشد مورد نیاز است واجدین‌شرایط بتاسیسات میگون‌نو واقع در خیابان فرصت (شاهرضا) شماره ۱ر۹۲- مراجعه فرمائید تلفن ۴۴۷۶۵
۱-۳ آ-۷۹

آگهی استخدام

ژاندارمری کل کشور برای پخت غذاو نان مصرفی‌افراد مقیم‌سنندج- جلدیان -واصلاح سرافرادمذکور احتیاج به تعدادی آشپز و شاطر بربری پز و آرایشگردارد داوطلبان میتوانند با در دست داشتن سه‌قطعه عکس و ۳برك رونوشت شناسنامه به‌آجودانی کل ژاندارمری مجسمه شاهرضا خیابان سی متری شعبه کارمندان غیرنظامی مراجعه‌نمایند.
ژاندارمری کل کشور
۱-۳ ۱-۱۷۶۶

آگهی استخدام سازمانهای فداج

مرکز سازمانهای فداج واجدین شرایط زیر را حد اقل بمدت ۵ سال باحقوق مکفی استخدام مینماید :
۱- بیست نفرمعلم‌رانندگی که دارای گواهینامه پایه‌یکم یا دو همگانی بوده و سابقه تعلیم داشته و بحسن اخلاق ورفتارشهرت‌داشته ومتاهل باشند .
۲- دوشیزه یا بانوی تلفنچی که بتواند از عهده ماشین نویسی‌فارسی‌ولاتین برآید و از ساعت ۲ الی ۸ بعداز ظهر تلفن مرکز را دقیقا اداره نماید .
۳- یکنفر برش کار متخصص پیراهن‌که دارای سابقه کار ممتد برش در کارخانجات پیراهن دوزی باشد .
۴- آشپز باسابقه‌که‌برای حداقل پنجاه نفر ازکارکنان سازمانهای فداج بتواند مطبوعترین غذاراتهیه‌نماید.
داوطلبان می توانند همه روزه صبحها از ساعت ۸ الی ۹ بدفتر مرکزی‌سازمان های فداج واقع در خیابان شمیران چهارراه حقوقی مراجعه نمایند .
آ-۱۳۵۸ ۱-۵

یکنفر ماشین‌نویس

آشنا بزبان انگلیسی وماشین نویسی فارسی و لاتین برای تمام روز مورداحتیاج‌است بتلفن۲۶۶۶۲ یا۵۷۷۹۹ مراجعه فرمایند .
۱-۳ آ-۱۴۱۷

راننده پایه یکم

شرکت سهامی ریسندگی و بافندگی فخر ایران برای تکمیل کادر رانندگی قسمت حمل و نقل کرخانجات خود واقع در هشتاد کیلومتری جاده تهران - قزوین بچند نفر راننده مجرب وباسواد نیازمند است .
داوطلبانی که دارای ورقه خاتمه خدمت یا معافی دائم هستند می- توانند از ساعت ۱۵ الی ۱۷بتلفن شماره ۶۱۱۷۸۵ مراجعه نمایند.
۱-۳ آ-۹۷۹

آگهی استخدام سکرتر

بیکنفر دوشیزه یا بانوسکرتر وارد بزبان انگلیسی برای تمام روز احتیاج است بتلفن ۶۲۵۸۱۱ صبح ها مراجعه فرمائید ۱-۳ آ-۹۵۷

سرپرست کارگاه دیپلمه

هنرستان صنعتی با حقوق مکفی‌با شرایط زیر استخدام میشود .
۱- داشتن برك خاتمه خدمت سربازی یا معافی دائم .
۲- وارد بودن بکار های درو پنجره سازی پروفیل
۳- داشتن سابقه کار حد اقل سه سال .
باصندوق پستی شماره ۱۶۹۱ مکاتبه نمائید .
۱-۲ آ-۱۲۴۱

شرکت سهامی کارخنجات‌صنعتی آزمایش به دو نفر جوشکار و دو نفر صافکار باسابقه نیازمند است داوطلبان به کارگزینی کارخانه های صنعتی آزمایش واقع در کیلو متر ۱۲ جاده آبعلی مراجعه فرمایند .
۱-۲ آ-۱۹۱۶

برای کار دریك‌پانسیون

شبانه روزی به یکنفر مربی زن بطور شبانه روزی احتیاج است . بعد از ظهر ها به تلفن ۸۴۵۷۷ مراجعه فرمائید .
۱-۲ ۱-۱۲۵۷

بیك نفر کارمند آشنا به امور حسابداری حداکثر سن ۲۵ سال دانستن زبان انگلیسی وماشین نویسی نیازمندیم واجدین شرایط بشرکت کامپساکس خیابان کوشك شماره ۴۳ مراجعه نمایند .
۱-۲ آ-۱۹۲۸

یکنفر حسابدار درجه‌یك

مسلط بزبانهای فارسی و انگلیسی مورد نیاز است . واجدین شرایط با ذکر مشخصات و میزان حقوق درخواستی توسط صندوق پستی ۱۶۹ تهران مکاتبه نمایند .
۱-۴ آ-۱۲۳۱

کارخانجات کالای کشور

بتعدادی کارگر تراشکار و صفحه تراش باسابقه ۴ سال کارنیازمند است داوطلبان بدفتر مرکزی واقع در خیابان قوام‌السلطنه ساختمان نوبهار پلاك ۱۸و۱۹ مراجعه نمایند
۱-۲ آ-۱۲۴۳

آگهی استخدام

یك‌شرکت بزرك تولیدی جهت تکمیل کادر فروش خود احتیاج به چندنفر باشرایط ذیل دارد .
۱-تحصیلات در حدود دیپلم .
۲- حداکثر سن ۳۰ سال .
۳- داشتن ضامن معتبر .
۴- انجام خدمت سربازی و یا داشتن معافی دائم .
تقاضای خود را با ذکرمشخصات کامل‌ویك قطعه عکس به صندوق پستی شماره ۷۰۳ ارسال و روی پاکت مرقوم فرمائیدمربوط‌به‌قسمت (۱) از داوطلبان واجدشرایط جهت مصاحبه دعوت بعمل خواهد آمد.
۱-۲ آ-۱۸۴۶

***

بخدمت افراد زیر برای تمام روز نیازمندیم

۱-خانم حسابدار
۲- خانم‌سکرترانگلیسی‌اشخاص خارجی مقدم ترند .
۳-خانم دوزنده که آشنائی به ماشین های دوزندگی داشته باشد.
۴- نظافت کار
لطفاباتلفن ۴۲۴۲۱ تماس‌بگیرید
۱-۳ آ-۱۲۷۹

***

آگهی استخدام

بیك نفر دیپلمه ریاضی که سن آن بین ۱۸الی ۲۵ سال باشد جهت کمك حسابداری نیازمندیم لطفابا صندوق پستی۱۶۱۷ مشخصات خود رااعلام دارید .
آ-۱۴۰۹

بیمارستان مسعودی

واقع درچهارراه عباسی بچندنفر دوشیزه باحداقل سیکل اول‌احتیاج دارد داوطلبان میتوانند صبحها مراجعه نمایند .
آ-۲۱۱۸

تعمیرات

تعمیرگاه تلویزیون الکترون
تلفن ۷۶۳۶۸۲

آماده برای نصب کنورتور جهت فرستنده دولتی و آموزش وپرورش روی هر نوع تلویزیون و تعمیر تلویزیون آر،سی،آ، شاوب‌لورنس تلفونکن ، سیرا ،فیلیپس وسایر مارکها باسرویس مجهز سیار در منازل بویژه شمیرانات
۱-۱۵ آ-۷۱

یگانه تعمیرگاه مجهز R.C.A.
شرکت تلویزیون سرویس ایران تکنیك

تعمیر تلویزیون‌های فیلیپس ، شاوب‌لورنس ، تلفونکن ، زیمنس، سیرا ،وستینگهاوس ملاپونکت، دمونت و سایر مارکها و نصب کنورتور اتوماتیك خارجی جهت تلویزیون‌های نامبرده با سمانت نامه و سرویس مجهز سیار تلفنهای ۶۹۵۱۴و ۴۲۷۳۳

شرکت سهامی رادیو تلویزیون ایران

جهت‌نصب کنورتورو تعمیر تلویزیون های R.T.A—R.C.A که تحت‌نظر متخصصین کارآزموده‌انجام میگیرد وبه‌تعمیرگاه خودتان‌بشماره های ۹۰۳۱۹و ۹۰۳۲۰ , ۹۰۳۲۱ مراجعه نمائید .

تعمیرگاه لباسشوئی‌برقی آلکسی

تلفن ۷۵۰۴۸
آ-۴۰۱۲ ۱-۱۶

تعمیرگاه یخچال اردشیر

تعمیر انواع یخچال ۷۳۳۶۰
۱-۲۶ آ-۲۹

بیکنفر پرستار بچه باتجربه‌احتیاج است علاقمندان به تلفن شماره ۶۴۴۴۹ مراجعه فرمائید .
۱-۲ آ-۱۸۸۰

استخدام مهندس

یك‌شرکت بزرك خارجی بیکنفر مهندس متخصص در رشته برق‌یا مخابرات که‌سابقه حداقل دوسال کار درتهیه‌پروژه‌داشته باشدنیازمند است داوطلبان باید به‌یکی اززبان های انگلیسی یا آلمانی تسلط‌کامل داشته باشند .
از متقاضیان خواهشمند است تقاضای خودراباضمیمهٔ مدارك‌مربوطه ویك قطعه عکس به‌صندوق پستی تهران شماره ۲۰۲۴ ارسال دارند.
۱-۲ آ-۲۱۳۸

داروخانه مهران‌تلفن۹۰۴۰۷

شیروخورشید چهار راه استخر
۱-۲۶ آ-۹۵

استخدام

شرکت سهامی پیچ‌و مهره‌ایران بیك نفر ماشین نویس فارسی و دو نفرجوان دیپلمه که‌سابقه بازاریابی وفروش داشته باشند نیازمند است آدرس: جاده دماوند روبروی پمپ بنزین دوم
۱-۴ آ-۲۱۲۲

استخدام میشود

۱-دونفر کارمند دفتری (زن‌یامرد)
۲- یکنفر حسابدار باسابقه
۳- یك دوشیزه یا بانوی ماشین نویس فارسی (وکمی لاتین) نصف وقت
۴- دونفر کارمنددفتری (نصف‌وقت)
۵- دونفر پادو وموتوردار یاحداقل دوچرخه‌دار با تصدیق کارمندان مرد باید حتما دارای معافیت دائم‌یا برك خاتمه خدمت باشند
متقاضیان یك قطعه عکس و یکبرك رونوشت شناسنامه خود را همراه باسوابق کار و تحصیلات خود به راهنمای شماره ۱۰ روزنامه اطلاعات ارسال دارند
۱-۳ ۱-۲۰۸۲

آگهی استخدام

دانشسرای عالی برای تدریس درس دیرین شناسی احتیاج بیك نفر استادیاردارد که‌از طریق‌مسابقه انتخاب مینماید داوطلبان میتوانند ازتاریخ نشر اولین آگهی تامدت دوماه مدارك‌مشروحه‌زیر رابه‌اداره کارگزینی دانشسرای عالی واقع‌در خیابان روزولت شماره ۴۹ تسلیم نموده و ثبت‌نام نمایند :
۱-درخواست کتبی‌متضمن شرح حال وسوابق تحصیلی
۲- کلیه مدارك تحصیلات‌عالیه و دانشنامه دکتری در رشته مربوط یا دانشنامه معادل دکتری
۳-برك انجام خدمت زیر پرچم‌یا معافیت ازخدمت (برای آقایان)
۴- دوبرك رونوشت شناسنامه‌و چهار قطعه عکس
۵- مدارك وسوابق استخدامی (در صورتیکه سابقه استخدامی داشته باشد)
۶- برك معرفی از سازمان‌هدایت فارغ‌التحصیلان کشور .
استخدام پذیرفته شدگان‌موکول بوجود اعتبار در بودجه دانشسرای عالی خواهد بود . الف ۲۷۱
دانشسرای عالی
۱-۲ آ-۲۱۶۶

خرید و فروش اثاثیه

خرید
فرش‌کیهان تلفن ۷۶۳۷۷۶
انواع قالی وقالیچه کهنه‌ونو

مخصوصا قالی‌های سنگین‌قیمت راخریداریم‌بهتر استبرای‌معاملات هرنوع فرش‌باسازمان فرش کیهان تماس‌بگیرید چون‌مشاورین‌مامجان در اختیار شما خواهندبود.

فرش رضوی تلفن ۷۶۴۸۰۰

خیابان روزولت میدان ۲۵شهریور خریدار فرشهای نوو کهنه صادراتی تحت نظر کارشناس مطلع باقیمت منصفانه می‌باشد موقع خرید و فروش باتلفن ۷۶۴۸۰۰ مکالمه فرمائید . ۱-۲۶ آ-۷۰

فرش گلشن تلفنهای ۶۲۱۴۱۵ و ۶۲۱۴۲۱

انواع فرش های نواز تمام‌شهرستان های ایران موجود می‌باشد و قیمت یك کلام در ضمن فرش کهنه خریداریم .

قیمت یك کلام
شرکت فرش کاشانی

مرغوبترین فرشهای ایران را با دلپذیرترین نقشها تقدیم میدارد
در نمایشگاه و فروشگاه فرش کاشانی
قیمت یك کلام است
فرشهای کهنه خریداری میشود. خیابان پهلوی بین تخت طاووس‌و عباس آبادپلاك ۵۳۱ تلفن۶۲۶۵۱۰

فروشگاه خالقی
تلفنهای۳۰۳۰۸۰و۳۰۳۰۹۰

فرش کهنه ونو ، یخچال ، تلویزیون ولوازم منزل شمارا خریداریم

فروشگاه نیك

تلفنهای ۷۶۰۱۴۳و ۷۵۷۵۴۶
منصف‌ترین خریدار فرش ، یخچال تلویزیون و سایر لوازم منزل
۱-۲۶ آ-۳۷

فروشگاه و نمایشگاه آسیا

یخچال ، تلویزیون ، اجاق گاز وفرش عادلانه‌خریداریم‌شاه‌چهارراه پیروز تلفن ۶۱۲۸۳۲
۱-۲۶ آ-۶۳

فروشگاه کالای مرکزی

تلفن ۶۵۰۵۷
خرید یخچال ، تلویزیون ،فرش ، اجاق گاز و سایر لوازم منزل .

فروشگاه‌آرمان‌تلفن۶۹۶۲۳

بهترین خریدار تلویزیون ،فرش، چراغ‌گاز و هر نوع یخچال نفتی
۱-۲۶ آ-۷۴

فروشگاه سعید - سرچشمه

خریدار اثاث خانگی و فرشهای سنگین قیمت تلفن ۳۸۶۶۷ ۲۳۳۷۶

ژاله فروشگاه ثابت

خریدار اجناس دست دوم ۷۱۹۰۱
۱-۲۰ آ-۳۹۷۹

بدون پیش قسط
رادیوگرام مبله

استامبول ساختمان پلاسکو طبقه پائین ایران صنعت تلفن ۳۰۳۶۰۲
۱-۲۶ آ-۸۱

نمایشگاههای مبل

پیراهن مبل ۳۹۵۰۰

تعویض پارچه مبل ۳۹۵۰۰
پرده‌دوزی شهرزاد ۳۹۵۰۰
۱-۲۶ آ-۳۹۸۷

پرده دوزی‌ارجمند ۳۷۳۷۰

۱-۲۶ آ-۳۹۷۸

شستشوی مبل و فرش

شستشوی مبل‌وفرش ادیب

مبل ، فرش ، تشکهای ماشین‌در جای‌خود تمیز مینمایدتلفن ۹۵۲۴۵۴
۱-۲۶ آ-۲

شستشوی مبل‌وفرش‌ساحل

نظافت مبلمان‌وپلیش‌وسیله‌دستگاه برقی در جای خود تلفن ۹۱۵۶۵
۱-۳ آ-۲۶

سرویس‌خشکشوئی‌مبل‌نوین

نظافت مبلمان و فرش بانضمام تشك ماشین ومتخصص در لکه های جوهر و مرکور کرم بادستگاه های اتوماتیك و مواد مجازخارجی
تلفنهای ۶۲۱۰۵۹ و۶۲۵۸۶۳
۱-۱۰ آ-۲۷

شستشوی‌مبل‌وفرش کلین سرویس مهرمبتکر، پیشرو

جهت شستشوی مبل و فرش‌درجای خود با موادآزمایش شده ودستگاه منحصر بفرد فقط به کلین‌سرویس اطمینان داشته باشید تلفن۹۵۲۵۴۶
۱-۳۰ آ-۳۸۵۳

معاملات املاك و مستغلات و اتومبیل

فروش
مستغلات شخصی ساز برشاهرضا وسه‌نبش

چهارطبقه با ۴ هزار تومان اجاره ۳۵۰ هزار تومان نقد و معاوضه آژانس رایت ۳۱۸۵۳
۱-۳ آ-۵۵

خانه نوساز مستغلاتی جنوبی با کلیه لوازم

نزدیك اپرا ۲۵۰ متر زمین و۵۰۰ متر بنا ۲۵۰هزار تومان‌نقدومعاوضه آژانس رایت تلفن ۳۲۹۷۱
۱-۳ آ-۵۶

باغ فروشی‌خیابان فرمانیه

۳۵۰۰ متر با آب وبرق و گلخانه
لاله‌زار ۳۹۷۸۴
بنگاه کوشان
آ-۲۱۲۰

خریداری میشود

بورس اراضی جنت‌آباد

باغ فیض، حاجی‌آباد، کن وهاشمی جاده کرج ،جاده قزوین ،یافت‌آباد وحومه آژانس نوین ۶۱۱۷۷۱
۱-۲۶ آ-۶۵

دفترپارس خریدارزمین

وخانه‌های ویلائی و مستغلات در عباس آباد و شمیرانات ۷۶۱۵۵۸
۱-۲۶ آ-۳۹۹۳

خریدوفروش‌اراضی نارمك تهران پارس- دردشت

بازرگانی امیمی -تلفن۷۹۰۰۹۰
۱-۳۰ آ-۳۹

خریدارفوری خانه مستغلات

زمین و تلفن درشهر وشمیرانات تلفن ۴۵۰۵۷
۱-۱۰۰ آ-۱۷

دفتر براتی شمیران

خیابان پهلوی باغ فردوس۸۵۲۵۷۵
۱-۲۶ آ-۳۹۱۸

اراضی یوسف آباد

خریداریم دفتر سلامت ۶۲۰۷۹۳
۱-۲۵ آ-۵

بورس‌اراضی جنت‌آباد

حسین آباد -باغ فیض‌پونك کاظم آباد ، سازمان برنامه خریداریم تلفن ۹۵۲۷۱۰
۱-۲۰ آ-۳۱

پهلوی دره‌قشلاق داودیه

دروس ، مبارك آباد ۷۷۴۷۷
۱-ع۲ آ-۴

اراضی نارمك را خریداریم

املاك حقیقت تلفن ۷۹۳۰۷۳
۱-۲۴ آ-۹۴

زمینهای یوسف آباد

خریداریم‌دفترزهره۶۲۲۳۸۰
۱-۵ آ-۹۲

اجاره داده میشود

برای اجاره فوری خانه

وآپارتمانتان فقط کافی است‌با تلفن ۴۵۰۵۷ تماس بگیرید .
۱-۱۰ آ-۱۶

شش دستگاه آپارتمان

پنج‌اطاقه و چهار اطاقه در بهترین نقطه خیابان تخت طاوس‌باسرویس کامل یکجا و یا جداجدا باجاره داده میشود خواستاران بتلفن‌شماره ۴۳۹۴۶ مراجعه نمایند .
۱-۳ آ-۱۹۴۸

نمایشگاه و فروشگاه

سالن ۴۵۰ متری مجلل و مجهزبا آب و برق و تهویه و پارکینك‌برای واگذاری حاضر و بدستور متقاضی تغییراتی هم داده میشود دو طبقه مشتمل برچهل‌و چهار اطاق و لوازم باآسانسور وپارکینك‌برای موسسات بانك وفروشگاه اجاره داده میشود خیابان فردوسی پاساژ ۲۶ تلفن ۳۲۴۴۰
۱-۴ آ-۸۰

اجاره میشود

تلفن ۴۰۰۰۰و ۶۰۰۰۰

مخصوص اجاره منازل بخارجیان
۱-۲۶ آ-۷۳

برای اجاره جهت خانواده

اروپائی بیك منزل مبله با استخر نیازمند فوری است با تلفن های ۶۱۲۹۶۴ و ۴۹۷۱۳ تماس بگیرید.
۱-۱ آ-۴۷

اجاره منازل بخارجیان تلفن

۴۲۳۸۲ دفتر ۴۰۸۰۱ منزل
۱-۱۰۰ آ-۶۸

واگذار میشود

مغازه‌ای با یك انبار کوچك

واگذار میشود سعدی جنوبی پاساژ سعدی تلفن ۳۴۶۷۷
۱-۴ آ-۹۱۷

فروش اتومبیل

انومبیل پیکان ۲۸۲۸۱

فروشگاه اتومبیل پرویز خیابان‌ری میدانشاه ۲۸۲۸۱و ۲۹۵۴۸
۱-۳۰ آ-۳۵

شرکت انتروپوز تعدادی

حسابدار -ماشین‌نویس و منشی آشنا به‌زبان فرانسه (مرد یا زن) حداکثر سن ۳۵ سال استخدام‌می- نماید واجدین شرایط تقاضای‌خود رابصندوق پستی۱۳۰۷طهران‌ارسال دارند .
آ-۲۰۵۶

برای ساختمان شما

رفع گرفتگی لوله ساختمان
در ۲ دقیقه سازمان تراکم
تلفن ۸۸۱۶۸۱

کلیه کارهای تعمیرات

ونوسازی ساختمان‌شما بطورنقد واقساط انجام میشودتلفن ۳۱۸۶۹
۱-۲۶ آ-۳۹۳۲

لوله بازکنی فاضل آب
بادستگاه تراکم هوا
تلفن ۷۶۳۲۸۶

کولر
کارگاه فنی طاهری

نصب و تعمیر کولر و کانال کشی ساختمان باتضمین تلفن ۷۶۵۲۶۴
۱-۳۰ آ-۸۹

رفع گرفتگی برفع لوله ساختمانی
بادستگاه تراکم هوا- تلفن ۷۸۷۲۷

معاملات پول

برای اطمینان بیشتر

ومبیع بهتر پول شرطی‌خود را بدفتر سام اطلاع دهید ۷۶۲۶۵۹
۱-۳۰ آ-۵۳

چك های برگشتی را نقدا خریداریم ۶۵۴۶۴

پول‌تومانی ۲ شاهی ۷۳۵۴۱

پول‌تومانی ۲شاهی۶۲۸۰۹۰
۱-۲۶ آ-۳۹۹۲

از یك میلیون ریال ببالا پول موجودپاکپور ۲۲۷۲۹و ۶۲۷۶۹۷
۱-۲۰ آ-۷

پول شرطی‌موجود است

تلفن۳۹۰۶۷و ۳۶۸۸۵ مراجعه‌نمائید
۱-۲۰ آ-۸

قبوض

قبوض اصلاحات ارضی بیواسطه خریداریم‌پاکپور ۲۲۷۲۹و۶۲۷۶۹۷
۱-۲۰ آ-۶

قبوض قالی وقالیچه‌بانك کارگشائی رانقدا خریداریم ۴۵۰۵۷

پانسیون

پانسیون تهران

خیابان شاهرضا میدان فردوسی روبروی فرصت کوچه لادن شماره ۱۶ مبلغ ۲۵۰ تومان ۱-۵

جویای کار

مردی آشپز باسی سال

سابقه جویای کار است‌براهنمای شماره ۱۱ روزنامه اطلاعات مراجعه فرمائید .

متخصص ریسندگی

جوانی با اقامت ۹ سال دراروپا و باسابقه ۵ سال مدیریت قسمت در کارخانجات ریسندگی اروپا . آماده کار است تلفن ۷۳۷۲۹ از ۲ ونیم تاه
۱-۲ آ-۱۲۳۹

سازمانهای فنی و فرهنگی

سالن رقص روزیتا

رقصهای مدرن رابا کم ترین‌قیمت و کوتاهترین مدت کنتراتی و خصوصی زیر نظر مادموازل‌روزیتا بیاموزید نادری بین قوام‌السلطنه ، یوسف‌آباد کانون هنر تلفن۶۵۷۴۷

باسی تومان

فقط باسی تومان شهریه‌یا کنتراتی ماشین نویسی فارسی و انگلیسی را یاد گرفته و بکار مشغول شوید کارو آموزش تلفن ۴۹۴۹۴
۱-۲۰ آ-۲۳

برای استخدام فوری

در آموزشگاه فائزماشین نویسی را با متد جدید بیاموزید شاه اباد اول اکباتان تلفن ۳۵۷۵۷
۱-۶ ۱-۳۸۲۹۵

تخفیف فوق العاده

آموزشگاه خیاطی‌طلوع‌جهان وآموزشگاه آرایش همایون

جهت دوره‌جدیدهنرجو میپذیرند درهردو آموزشگاه بخانمهای فرهنگی تخفیف مخصوص داده‌می- شود .
خیابان سلسبیل (رودکی) چهار راه بوستان سعدی تلفن ۹۲۷۸۴
۱-۱۰ آ-۹۶

***

آموزشگاه خیاطی فیروزی

برای دوره‌جدیدتااول اردیبهشت ماه ثبت‌نام مینماید - انتهای فیشر آباد خیابان نادرشاه پلاك ۵۵ تلفن ۶۲۱۱۹۸
۱-۱۰ آ-۹۷

تدریس خصوصی

انگلیسی خصوصی۶۲۹۵۱۷
۱-۲۰ آ-۶۶

تدریس خصوصی‌انگلیسی باحداقل شهریه تلفن ۷۶۲۶۴۸

ریاضیات و فیزیك شیمی‌بویژه ششم با تضمین موفقیت توسط دانشجوی فنی ۹۵۳۸۸۷
۱-۶ آ-۶۵۱

تدریس خصوصی ریاضیات

توسط دانشجوی ریاضی براهنمای شماره (۹) اطلاعات مراجعه شود.
۱-۳ آ-۱۲۸۷

کتابهای مورد نیاز شما

قابل توجه خانواده ها

انتشار کتاب طبی

دردهای پشت‌وگردن مراقبت و پیشگیری از آنها منتشر شدمولف دکتر کیوان گوهر درخشان متخصص‌جراحی ارتوپدی‌استخوان، مفاصل و شکسته‌بندی از مطبوعاتی امیرکبیر ابتیاع فرمائید .
۱۰-۱۵ آ-۳۳

متفرقه

مژده مژده مژده
چلوکبابی‌داریوش افتتاح‌شد

آماده پذیرائی‌میباشد .نشانی تهران پارس ایستگاه داریوش .

تانکر سازی لوپ

تانکر ۵۰۰تا ۵۰۰۰۰ لیترموجود سفارشات لغایت۴۸ ساعت تحویل میگردد خیابان‌قزوین سه‌راه آذری ۹۴۴۱۴
۱-۲۶ آ-۳۹۸۹

بورس لاستیك
۲۰ × ۹۰۰
گودریچ جنرال
خیابان امیرکبیرمقابل‌شرکت ایران‌پیما فروشگاه رضا - تهرانی تلفن ۳۵۹۹۲
۱-۱۵ آ-۵۹۹۰

هرنوع امور بیمه را
نمایندگی بیمه ایفل

باتخفیف دراسرع‌وقت انجام می - دهد فقط کافی‌استبتلفن ۶۱۱۹۲۹ مراجعه فرمائید .

لوازم یدکی موتورهای

Jenbach زمینی‌ینباخ
ودیزل‌جوشکاری سیار رسید تاسیسات نوین تلفن ۳۰۴۳۱۰ خیابان فردوسی پاساژ فردوسی تهران
۱-۵۱ آ-۶۴۱۱۶

بعلت تصادف با ایام سوگواری سینماها تعطیل است

راهنمای پزشکی اطلاعات

بیماریهای آمیزشی‌مجاری‌ادرار

میدان بهارستان خیابان‌صفی‌علیشاه
دکتر یحیی صدری

دکتر محسن خلیلی

متخصص بهداشت ، تغذیه و بیماریهای کودکان از آلمان ،امیر آباد شمالی مقابل پارك فرح‌ابتدای کوچه ستاره پذیرائی عصر ها

ترك تریاك و هروئین

دکتر اسلامدوست حشمت‌الدوله چهارراه گلشن۴۸۳۲۳ و۶۱۳۰۶۷

بیماریهای آمیزشی‌مجاری‌ادرار
دکتر معانی خیابان فردوسی

مقابل‌بانك ملی پس‌انداز

معالجه فلج‌باروش هموپاتیك

منحصربفرد در ایران دکتربهره‌مند سعدی کوچه شمالی بیمه تلفن ۳۰۱۱۷ و ۸۶۳۲۸

دکتر رحمت‌اله سمیعی

متخصص و دیپلمه ناسیونال بیماریهای پوست و آمیزشی از دانشگاه پاریس‌پذیرائی ۴تا۸۰بعداز ظهر تخت‌جمشیدجنب چهارراه‌بهار

دکترگرجی ۳۴۳۸۹متخصص

بیماریهای خون و انواع کم‌خونیهااز دانشگاه پاریس دروازه دولت

دکترنبوی متخصص چشم

خیابان پهلوی پائین چهارراه‌شاه کوچه ملك ۲تا۵بعد ازظهرها

بیماریهای آمیزشی مجاری‌ادرار

دکتر احتیاطی دیپلمه‌ازآمریکا سه چهار راه پهلوی تلفن۶۸۴۸۷

دکتر فربوش تلفن ۴۸۵۵۵

داخلی ، پوست ، مقاربتی ، گواهی نامه از پاریس. امیریه اول‌منیریه

دکتر عباس جناب‌زاده

امراض مقاربتی و مجاری ادرار خیابان منوچهری مقابل‌ژاندارك .

دکتر دانشگر

امراض مقاربتی و مجاری ادرار سه مقابل پستخانه تلفن۳۰۲۴۱۶

دکترمسددگواهینامه‌ازآمریکا

درمان قطعی بیماریهای مقاربتی- زنان مجاری ادرار دروازه دولت

بیماریهای‌معده ، کبد ،روده

بواسیربدون‌عمل‌جراحی‌دکتررفیعی متخصص از دانشگاه پاریس جامی اول کوچه پاریس ۴۸۱۸۹

بواسیر بدون جراحی ، فیستول، فیسور بامتد موثر دکتر نیك‌نژاد گرگان جنوبی گرامی عصرها.

دکتر پوپوسا ۴۶۵۸۹

بیماری های آمیزشی و مجاری ادرار خیابان فردوسی‌شمالی کوچه صادق

دکتر عنایت‌اله یزدانی

متخصص جراحی عمومی وشکسته بندی‌از آلمان خیابان‌ارفع‌نزدیك‌سالن رودکی‌تلفن ۴۱۵۰۱ منزل ۶۱۳۶۲۰

ترك تریاك و هروئین

دکتر صفائی با ۲۹ سال سابقه ومتدجدید بستری وسرپائی سعدی شمالی‌جنب‌بانك‌بیمه تلفن۳۰۶۱۵۳

دکتر مظهری
داخلی - رماتیسم -الرژی

شمال پارك ساعی تلفن ۶۲۰۲۷۹

داروخانه ها

داروخانه شبانه روزی تخت جمشید

درتمام ساعات شبانه روز در خدمت شما است تلفن ۶۸۱۰۱و ۶۷۸۲۳

داروخانه شبانه روزی‌پارس

جاده پهلوی-شمال پارك ساعی‌تلفن ۶۲۰۲۷۹ و۶۲۹۴۹۱

داروخانه شبانه‌روزی‌بنژامین

تهران نوایستگاه بل‌تلفن ۷۹۲۰۳۰

اطلاعات ۱۳۰۴
صاحب‌امتیازو مدیر مسئول
عباس مسعودی
خیابان خیام ایران چاپ
چاپخانه اطلاعات تلفن۳۰۳۹۶۵
تلفنخانه ۳۰۰۱۱ تا ۳۰۰۱۹

شرکت ۹ بانوی ایرانی در کنگره جهانی باستان شناسی وهنر ایران

خانم دکتر ملکزاده بیانی استاد باستان شناسی دانشگاه تهران

● سه بانوی ایرانی در جلسات کنگره سخنرانی خواهند کرد

این جهانگردانی که شما روزها درخیابانها پراکنده می‌بینید به‌آنها بچشم یك تماشاچی نگاه نکنید چه‌اکثر این سیاحان پس ازبازدید کوتاهی از ایران به‌کشور خودباز میگردند و مطالبی درمورد کشور ما مینویسند .

درحال حاضر چون تعداد این جهانگردان بیشتر شده مقالات و گزارشهایی هم‌که در مورد کشور ما نوشته میشود افزایش‌یافته‌است.

اما در روزگار قدیم که این سیاحان درایران مدت زمان‌بیشتری توقف داشته با جمع‌آوری مطالبی ناقص وناصحیح کتابهای قطور و پرورقی درمورد آداب و رسوم ، طرز زندگی و خلاصه تاریخ وهنر ایران نوشته‌اند و جمع‌آوری آثار، تاریخی کشور ما انگیزه‌ای برای تفحص و بررسی و تحقیق برای دانشمندان بوجود آورده و یکباره باستان شناسان بسوی ایران‌روان شدند ودرنتیجه ۲ یا ۳ قرن تحقیق و حفریات باستانشناسی با مطالعات علمی وسیعی توام بود .

● بررسیهای علمی

از اوایل قرن بیستم بتدریج تفنن جنبهٔ جدی‌تری بخودگرفت و تاریخ باستان شناسی و تاریخ هنر ایران دریك نظام صحیح قرارگرفت و جای خودرا بعنوان یك رشته علمی درمرکز فرهنك جهان باز کرد و هنر و تاریخ ایران مورد توجه‌عدهٔ کثیری از محققین قرار گرفت .

و آثار باستانی ایران‌که بصورت هزاران هزار شاهکار های هنری تپه های باستانی درکشور ما وجود دارد.محققین را به ایران کشاند و تا امروز که هزاران خارجی برای بیشتر شناساندن و شناختن‌ایران‌بمطالعه مشغول هستند وما از دیروزمیزبان عده‌ای از همین محققین شده‌ایم .

* خانمهای باستانشناس

کنگره جهانی باستان شناسی‌و هنرایران باشرکت ۲۷۰ باستان‌شناس‌درتالاررودکی تشکیل‌خواهد بود .

جالب اینجاست که دربین این ۲۷۰ نفر تعداد زیادی خانم محقق دیده میشوند و خوشبختانه دربین خانمهایی‌که برای شرکت درچنین کنگره‌ای بتهران می‌آیندخانمهای ایرانی اکثریت دارند اما فکر نکنیدکه گردانندهٔ کنگره هستند نه ،عده زیادی از خانمهای هیات ۸۶ نفری ایران فقط درکنگره حضور می‌یابند و سخنرانی واظهار نظری نخواهند کرد .

* خانمهای سخنران

یکی از خانمهای باستانشناس استاد دانشگاه‌که بارهادراین‌صفحه نظریات و فعالیتهای علمی ایشان‌را منعکس کردیم ودراین کنگره‌نیز بدون تردید شاخص و نمونه‌ای از زنان محقق ایران خواهند بودخانم دکتر ملکزاده بیانی است .

علاوه برخانم دکتر ملکزاده دو خانم دیگر نیز پیرامون باستان‌شناسی و هنر ایران کنفرانسهایی خواهند داد .

خانم زهرا نبیل سخنران دیگر کنگره خواهند بودکه ریاست‌ادارهٔ تاریخ‌لرستان‌رادروزارت فرهنك و هنر عهده‌دار است .

خانم دکتر بدری قریب سومین خانم هستند که در این کنگره سخنرانی میکند والبته باید دیدکه این سه‌خانم دربیان مطالب تاریخی تاچه حدموفق میشوند چون‌شرکت دریك چنین کنگرهٔ جهانی برای زنان‌تحصیل کرده ، کشورما موفقیتی بشمار میرود ولی اینکه در تحقیق وبررسی و عرضهٔ گزارش ومطالبی جامع پیروزی کسب شود موفقیت ما تکمیل خواهد شد .

* خانمهای دیگر

علاوه براین سه‌خانم درصورت اسامی هیات ایران نام خانمهای دیگری از جمله دکتر مهری‌آهی، نیره سعیدی ، امیك آبراهامیان ، نوشین‌نفیسی ، سلما مقدم،فرنگیس یگانگی بچشم میخوردکه اکثرا تخصصی درباستان شناسی ندارند ولی مسلما در رشته‌های هنری‌ایران دارای اطلاعاتی هستند .

خانم زهرا نبیل

تاریخچه کنگرهٔ جهانی باستان‌شناسی و هنر ایران

همین روزز ها پنجمین کنگرهٔ جهانی باستان شناسی وهنر ایران در تهران تشکیل‌می‌شود و برای پنجمین بار عدهٔ کثیری از باستان شناسان نقاط مختلف جهان بدور هم جمع‌میشوند تا هنر و تاریخ ایران رامورد بررسی و بحث قرار دهند .

اولین بار کنگرهٔ باستان شناسی وهنرایران‌درفیلادلفیا تشکیل شد و چند نفر از پیشقدمان اولین کنگره از جمله پرفسور آرتور پاپامپو رئیس موسسه‌آسیایی‌دانشگاه پهلوی شیراز در این کنگره شرکت خواهند داشت .

دومین کنگره ۳۸ سال‌قبل درلندن تشکیل‌شدو درآخرین جلسات همین کنگره بود که پیشنهاد شادروان حسین علاء بمنظور تشکیل انجمن باستان شناسی و هنر ایران مورد موافقت قرار گرفت .

اما سومین کنگره ۳۳سال قبل درلنینگراد باحضور جمع کثیری از باستان شناسان تشکیل شد و پس‌از ۲۵سال که بعلت جنك فعالیت باستان شناسان کاهش یافت مجددا فیلادلفیا از باستان شناسان برای تشکیل کنگره جهانی باستان شناسی و هنر ایران پذیرائی کرد و در جلسات آخر چهارمین کنگره بود که پیشنهاد تشکیل‌پنجمین کنگره درتهران مورد موافقت قرار گرفت وحالا ما میزبان عده‌ای باستان شناس استاد و هنر ایران هستیم .

اخبار زنان

فعالیتهای زنان و اجلاسیه حقوق بشر

اجلاسیه حقوق بشر دوم اردیبهشت ماه در تهران تشکیل میشود و به جهت تشکیل یك‌چنین اجلاسیهٔ جهانی مهمی از چندی قبل بمنظور شناساندن پیشرفت هایی که‌نصیب جامعهٔ زنان ایرانی شده نشریاتی تهیه شده است .

گزارش های مستندی که حاوی اطلاعات و آماری از سیر نهضت زنان کشور ماست‌درکارنامهٔ کوشش های ایران برای‌اجرای مفاداعلامیه حقوق بشرازطرف‌وزارت امورخارجه انتشار می‌یابد .

علاوه براینها سازمان زنان‌ایران اعلامیه رفع تبعیض از زنان را با ترجمه و باتیراژ وسیع برای اطلاع کلیهٔ بانوان کشور انتشار میدهدو ضمنا جزوه‌ای‌بزبان انگلیسی‌حاوی هدفهای سازمان زنان و فعالیت ها وموفقیت های این سازمان درجهت بالابردن مقام‌زن ایرانی جهت‌اطلاع اعضای شرکت کننده در اجلاسیه بیان اعضای کنفرانس حقوق بشر توزیع میشود .

همچنین مقدمات تشکیل سمینار های مهمی در زمینهٔ بررسی علمی مسائل مبتلابه زنان کشور ما ،در طول سال حقوق بشر از هم‌اکنون در سازمان زنان فراهم میگردد .

شرایط برندگان

جایزه محمدرضا پهلوی اعلام شد

* بانوان واجد شرایط تا ۲۸ فروردین‌باید‌بسازمان زنان مراجعه کنند

ازطرف یونسکواز شورای‌بین‌المللی زنان دعوت شده است که در گروه‌سازمانهای‌غیردولتی کاندیدای خودرا برای دریافت پنج هزار دلار جایزه محمدرضا پهلوی جهت‌پیکار جهانی بابیسوادی معرفی کند و شورای مزبور نیز از کشورهای عضو دعوت کرده است تاکاندیدای خودرا باین کشور معرفی نمایند .

خبرنگار ما مینویسد : سازمان زنان ایران دیروز از بانوانی که واجد شرایط زیر هستند دعوت کرد که بدبیرخانه سازمان‌مراجعه نمایند بانوانی می‌توانند داوطلب شرکت در این مسابقه‌جهانی گردند که واجد یکی ازسه شرط زیر باشند :

الف : نوشتن مطلب و یاکمکهای مخصوص دیگر جهت‌تحقق بخشیدن به‌برنامه‌های پیکار با بیسوادی .

ب: تحقیقات علمی در مسائل مربوط به پیکار با بیسوادی ، در روش تدریس ، در نحوه امتحان و ارزشیابی و غیره .

ج: تحقیق و مطالعه علمی‌مخصوص دربرنامه ریزی پیکار جهانی با بیسوادی .

سازمان زنان تا ۲۸ فروردین‌ماه منتظر دریافت تقاضاهای داوطلبان وبانوان ایرانی در این زمینه است.

تیم‌های متخصص شاهکار میکنند

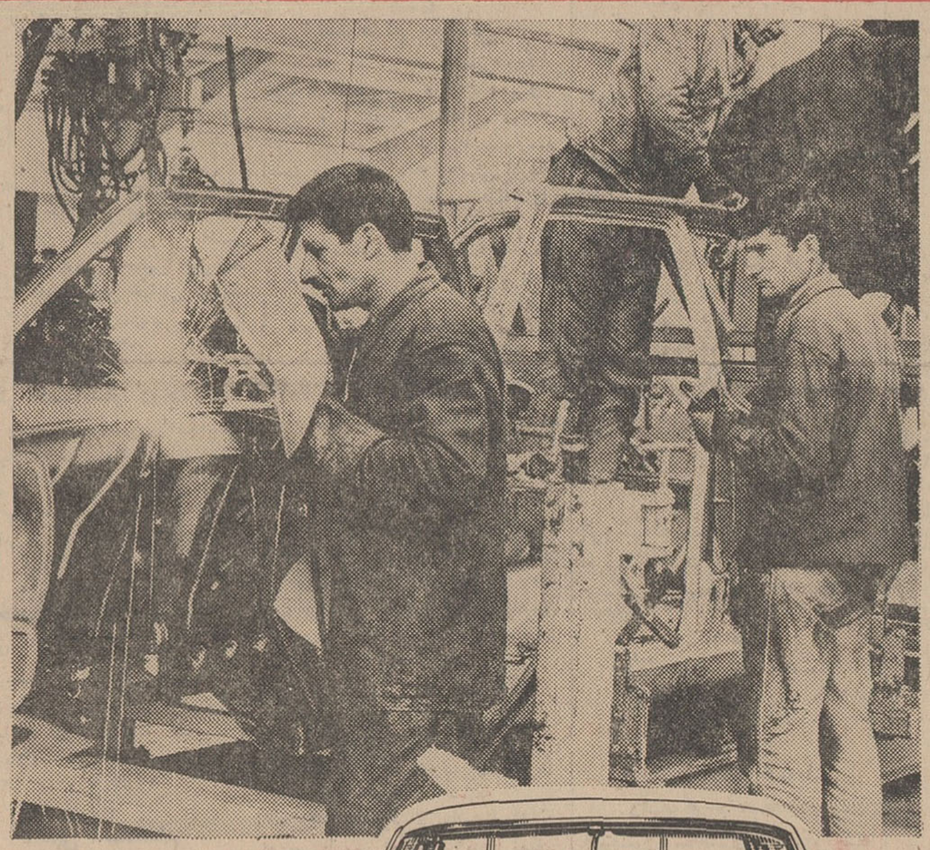

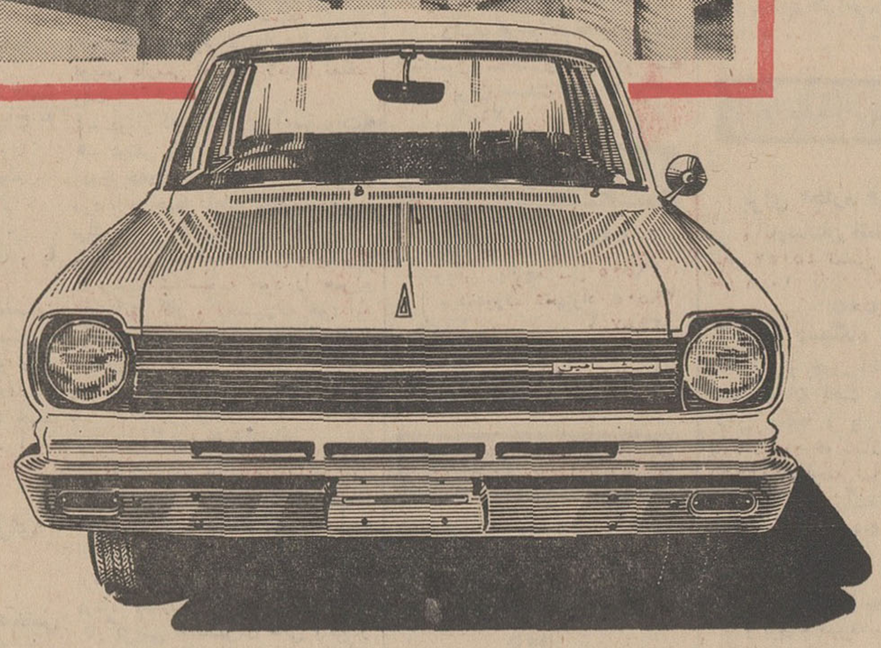

در کارخانجات آریا و شاهین تیم‌های متخصص شاهکار میکنند این تیم‌های ورزیده با نظارت مستقیم کارشناسان ایرانی و خارجی با چیره دستی و مهارت قطعات بدنهٔ آریا وشاهین راکه هریك قبلا جداگانه مورد آزمایش قرارگرفته است بهم پیوند میدهند و بازرسان سخت گیر و بی گذشت پیوسته درکار آنها نظارت می کنند وگاه‌یك خالجوش کوچك چندبار تکرار میشود تا مورد قبول کارشناسان قرارگیرد

کارگران و مهندسین ایرانی قدرت و صلابت و زیبائی و ظرافت را درهم آمیخته شاهکاری بنام آریا و شاهین تقدیم میدارند.

آریا اتومبیل شخصیت ها و شاهین اتومبیل خانواده هاست

هدیه سال نو

اطلاعات بانوان
با
مینی!

با استقبال بی‌نظیری که از شماره نوروز اطلاعات بانوان‌شد،ضمیمه مجانی مجله به قطع «مینی »دراین هفته و هفته های بعد نیز تقدیم خوانندگان عزیز خواهد شد

اطلاعات بانوان ، مجله پیشرو
دوشیزگان و بانوان ایران
در ۱۳۲ صفحه و ۲ مجله

ظرفیت ذوب آهن به ۳٫۵ میلیون تن میرسد

درکنار شهر پولاد یك فرودگاه مجهز تاسیس خواهدشد

برای سکونت کارگران ذوب آهن تعدادی خانه موقت بناشده است که در آینده خراب شده و بجای آن شهر پولاد بنا خواهد گردید.
این عکس منظره‌ای از خانه‌های کارگری موقت‌را نشان میدهد.

ساختمان کوره بلند ذوب آهن آریامهر تا دو سال دیگر باتمام میرسد و ظرفیت اولیه تولیدپولاد از حدود ششصد هزار تن آغاز میشود. براساس پیش بینی‌هائی که بعمل آمده کارخانه میتواند تا ظرفیت ۳ تا ۳٫۵ میلیون تن توسعه یابد و برای این منظوردو کوره دیگر به اولین کوره ذوب آهن افزوده میشود.

این مطلب برای اولین بار در جریان بازدید هیئت مطبوعاتی از ذوب آهن اعلام شد.

● ساختمان فرودگاه

پایگاه ساختمانی ذوب آهن که وسعت آن ۴۸۰ کیلومتر مربع وسعت دارد تا آخر سال جاری باتمام خواهد رسید و کار آن بلافاصله آغاز میشود.

در کنار شهر پولاد که هشتاد هزار نفر جمعیت خواهد داشت یك فرودگاه اختصاصی مجهز بنا - خواهد شد و در سال جاری نیز متجاوز از دویست کارشناس شوروی به جمع پنجاه نفری - کارشناسان موجود اضافه میشود.

در جریان بازدید هیئت‌مطبوعاتی از فعالیت های ذوب آهن‌متصدیان قسمت های مختلف در حالیکه با دقت بانجام کار های خوداشتغال داشتند این اطلاعات را در اختیار خبرنگاران قرار میدادند و دراین شماره باختصار دنباله این‌بازدید باطلاع خوانندگان عزیز میرسد.

* تربیت نیروی انسانی

بعد از ظهر روزپنجشنبه مهندس دانشراد رئیس واحد اصفهان در اطاق کار خود در محل کارخانه، به سئوالات خبرنگاران پاسخ داد و گفت:

« نصب ماشین های پایگاه‌های ذوب آهن از سه ماه دوم امسال آغاز میشود و برای تربیت نیروی انسانی مورد نیاز کارخانه که در سال ۴۷ شش هزار نفر، ۴۸ بیش از هفت هزار نفر، ۴۹ هشتهزار و هشتصد وبیست نفر و در سال ۱۳۵۰ که در حقیقت دوران بهره‌برداری آغاز میشود به بیش‌از۱۰ هزارنفرمیرسددوآموزشگاه‌حرفه‌ای در شهر اصفهان و درکنارکارخانه آریامهر بوجود خواهد آمد. آموزشگاه اصفهان قریبا برای تربیت کارکنان دوره ساختمانی مورد بهره برداری قرار میگیرد.

* مطالعه و بررسی

رئیس عملیات ساختمانی ذوب آهن در مصاحبه خود پیرامون مطالعات مربوط به انتخاب زمین‌و نقشه ها و طرحهای بسیاری که برای این‌منظورتهیه‌شده‌توضیحاتی داد و یادآوری کرد که برای ایجاد ذوب آهن بیش از هرطرح دیگری، احتیاج‌به‌مطالعه وبررسی بوده که خوشبختانه بسیاری ازاین بررسیها تاکنون با موفقیت باتمام رسیده است.

* تسریع در کار

شب جمعه دکترامیرعلی‌شیبانی مدیر عامل شرکت ملی ذوب آهن که برای استقبال از کاسیگین نخست وزیر شوروی و ترتیب‌دادن بازدید این میهمان عالیقدر از کارخانه آریامهر، باصفهان‌آمده بود چند دقیقه‌ای فرصت یافت تابا نمایندگان مطبوعات و رادیو و تلویزیون بصحبت بپردازد. وی کلیاتی از کوششهائی راکه برای بثمررسیدن این‌طرح بزرگ‌ملی از طرف کارکنان ذوب آهن انجام میگیرد، تشریح‌و یادآوری‌نمود که فرمایشات شاهنشاه آریامهر و افتخاریکه معظم‌له با اعطای لقب سربازان حافظ استقلال ملی» بکارکنان ذوب آهن مرحمت فرمودند تلاش خدمتگزاران ذوب آهن را صد چندان افزایش داده است.

وی اظهار امیدواری کرد که همچنانکه تاکنون قسمت هائی از عملیات اجرائی ذوب آهن از برنامه پیش‌بینی شده جلوتررفته است، همچنان برای تسریع در کار ذوب آهن اقدام نمود.

طی ده ماهه اول سال ۱۳۴۶، در میان کشور های واردکننده کالا از ایران:

شوروی مقام اول را بدست آورد

صادرات ایران بشوروی ۱۶درصدکل‌صادرات ایران راتشکیل داده‌است

اقتصاد

براساس آمار بازرگانی خارجی ایران، کشور شوروی ظرف ده‌ماهه سال ۱۳۴۶ بزرگترین واردکننده کالا از ایران بوده است، بطوریکه ارزش کل صادرات ایران باین کشور دراین مدت به۱۶۵میلیون ریال بالغ گردیده است.

بررسی آمار بازرگانی خارجی ایران‌نشان میدهد که صادرات‌ایران بشوروی در ده‌ماهه سال گذشته۱۶ درصد ازکل صادرات ایران‌رابدون مواد نفتی تشکیل داده است.

مهمترین اقلام کالاهای صادراتی بشوروی پنبه، پوست، پشم، خاویار، پشم نشسته، کشمش، کلوخه‌های کانی، کتیرا، زردآلو وکفش بود.

● دومین مقام

پس‌از شوروی آلمان غربی با ارزش وارداتی معادل ۱۴۴۵ میلیون ریال مقام دوم را حائز میباشد. واردات آلمان‌غربی در ده‌ماهه‌امسال ۱۴ درصد ازکل صادرات ایران را تشکیل داده وفرش ۸۰ درصد ازکل صادرات ایران باین‌کشور میباشد و بعداز آن پنبه، کشمش، خشکبار قرار دارند.

● مقام سوم

ایالات متحده آمریکا باوارد کردن ۱۱ در صد ازکل صادرات بدون مواد نفتی ایران‌که بالغ بر ۱۲۲۰ میلیون ریال است مقام‌بعدی را دارا میباشد و پس‌از آن کشور های عراق، انگلستان و کویت‌قرار گرفته‌اند.

* کل صادرات

بموجب آمار بازرگانی خارجی ایران صادرات ایران طی ده ماهه سال ۱۳۴۶ با مواد نفتی به ۱۲۴ میلیارد ریال بالغ شده است.

بررسی این آمار همچنین نشان میدهد که‌دراین‌مدت‌ژاپن‌بزرگترین واردکننده نفت خام بارزش ۳۳ میلیارد ریال از ایران بوده وبعداز این کشور انگلیس با ارزش وارداتی ۲۶ میلیارد ریال مقام‌دوم وهند با ۳ میلیارد ریال مقام سوم‌را دارا میباشند.

سایر کشورها بترتیب اهمیت عبارتند از: افریقای جنوبی، ایتالیا، آمریکا، عدن وفرانسه.

افزایش صادرات پوست

موجب رونق بازار و افزایش قیمت این‌کالا شده است

معاملات صادراتی پوست وسالامبور در بازارتهران رونق داردو مقادیری پوست وسالامبور جهت صدور به خریداران اروپائی و آمریکائی عرضه شده است.

هم‌اکنون اغلب‌پوست های‌آماده شده برای صادرات توسط صادر کنندگان خریداری شده و علاوه برآن خریداران ایتالیائی نیز اقدام بخرید پوست کرده‌اند. فعالیت بازار پوست‌درتهران بیشتراز‌آنجهت است که کارخانه تهیه کننده چرم درایتالیا پس از مدتی تعطیل مجددا شروع بکار کرده است.

● گرمی بازار

معاملات پوست همچنین بعلت گرمی بازارسالامبوردر داخل کشور گرم بوده و کارخانه های سازنده سالامبور داخلی از خریداران‌عمده آن می‌باشند. در حال حاضر زمینه پوست نسبتا کم شده و بواسطه افزایش صادرات بهای آن بالارفته است.

دادو ستد پوست بزی‌چندان گرم نیست و خریداران عمده آن‌شوروی وممالك اروپای شرقی می‌باشند که بیش‌و کم معاملاتی باایران انجام داده‌اند.

* قیمت ها

مظنه پوست بزی در حال حاضر هرجلد ۵۵تا ۶۵ریال است. پوست گوسفند ۱۱۰تا۱۵۰ریال، سالامبور درجه‌یك بزی ۱۱۰ ریال ودرجه‌دو ۸۰ ریال ودرجه سه ۵۰تا۶۰ ریال، سالامبور درجه‌یك گوسفندی‌جلدی ۱۷۰تا ۱۸۰ریال، درجه دو ۱۲۰تا ۱۳۰ ریال ودرجه سه ۶۵تا ۷۰ریال معامله میشود.

توسعه انبار ها و تجهیزات انبار داری

طبق مقررات جدیدی که دراداره گمرك بمورد اجراء گذاشته شده است ازاین ببعد هر نوع اضافه درآمدی که‌در نتیجه تغییر نرخ انبارداری عاید گمرك شود منحصرا جهت توسعه انبارها و تجهیزات انبارداری وباربری گمرکی‌بمصرف خواهد رسید.

بقرار اطلاع ماخذکرایه به‌محل وانبارداری طبق آئین نامه اجرای قانون اصلاح تعرفه باپیشنهادوزارت دارائی و تصویب هیات وزیران تعیین خواهد شد.

آگهی دعوت برای تشکیل سندیکا

بمنظوربالا بردن سطح فعالیت در امر تهیه و تولید آجر. کچ. آهك و تراش و همچنین تامین رفاه حال کارفرمایان و کارگران در نظر است سندیکائی بنام سندیکای فخاران تهران‌و حومه تشکیل گردد. هیئت موسس از عموم فخاران دعوت‌مینماید در تاریخ شنبه ۳۱ فروردین ۱۳۴۷ ساعت ۹ صبح‌درمحل سندیکا واقع در میدان شوش جنب دفتر آجرسازی عدل حضور بهمرسانند دستور جلسه ۱- تصویب اساسنامه. ۲- انتخاب هیئت مدیره ۳- انتخاب بازرسان.

حاج غلامرضانائی - حاج رستم‌آگهی-حاج قاسم فرزانه‌ثابت- حاج‌اکبر حاج محمد کاشی - حاج علی اصغر قره گزلو - حسن زرین - حاج سید اسماعیل میرموسی - محسن فخرائی - حاج حسین پیرقاسمی - حاج فرج جلالی - حاج اصغر افضلی -حاج حسن محمد کاشی - حاج تقی جریده کش - مصطفی اخگری - حسین حقیقت‌خواه - حاج رضا بنویدی - حاج محمد نوروزی - محمود قائمی - مصطفی مینوئی - عباس گورنك

آ-۲۱۰۶

(آگهی انتشار تمبر)

وزارت پست و تلگراف و تلفن باطلاع عموم میرساند بمناسبت بزرگداشت بیستمین سالگرد روز بهداشت جهانی یك سری‌تمبر یادگاری در یك قطعه بارزش ۱۴ریال که‌در چاپخانه دولتی‌ایران بچاپ رسیده ودر روز ۱۸ فروردین ماه ۱۳۴۷ منتشر خواهد شد و از همان روز در مناطق پستی و باجه های مرکزی پست بطور خورده فروشی بمتقاضیان فروخته خواهدشد کسانیکه بصورت ورق احتیاج دارند بایستی تاپیش از روز انتشار درخواست کتبی خود وبهای تمبر را بمدیریت کل مناطق پستی تهران تسلیم‌دارند مدت اعتبار این تمبر تاپایان روز ۱۸ مهرماه۱۳۴۷ بوده و پس از آن فاقد ارزش پستی خواهدبودتمبرهای مذکور در همان روز با مهرروز ممهور شده و مهر آن تاپایان روز انتشار معدوم خواهد شد. الف ۱۷۱.

۱-۲ آ-۲۰۲۸

عرض تشکر از اطباء محترم ودانشمند

بدینوسیله مراتب تشکروقدردانی خود را از جنابان«دکتر مهدی صدر» ودکتر «ابوالفضل محسنی سجادی» که حس نوعدوستی را بحد کمال رسانده و باعث نجات از مرك حتمی بیمار اینجانب شده‌اند ابراز و همچنین از کارکنان محترم‌بیمارستان جامی نهایت تشکر را دارم.

دکتر تقی-هورفر - استاد دانشگاه تهران

آ - ۱۳۲۷

استامیکاربن ن.و. مالك اختراع شماره ۴۰۵۷ مربوط به (تهیه اوره)

میل دارد با صاحبان صنایع درایران برای بهره‌برداری از اختراع خود وارد مذاکره شود. برای اطلاع بیشتر به‌دفتر حقوقی دکتر آقایان وهمکاران خیابان‌سوم اسفند ۱۴۹ مراجعه فرمائید.

آ-۱۲۴۵

آگهی تشکیل مجمع عمومی

مجمع عمومی عادی سالیانه شرکت سهامی هتل آمباسادور در ساعت ۵ بعد از ظهر روز ۱۸ خرداد ۱۳۴۷ در محل شرکت واقع در خیابان تخت جمشید چهار راه ویلا تشکیل میشود از عموم صاحبان سهام تقاضا میشود در ساعت مقرر در جلسه‌حضور بهمرسانند.

دستور جلسه:

۱- استماع گزارش سالیانه هیئت مدیره و بازرس شرکت
۲- تصویب ترازنامه سال ۱۳۴۶
۳- تجدید انتخاب هیئت مدیره و بازرس

شرکت سهامی هتل آمباسادور

از نمایشگاه صنعتی مجارستان دیدن کنید.

۲۱ فروردین تا ۶ اردیبهشت

درمحل سازمان نمایشگاه‌ها خیابان پهلوی نرسیده به‌هتل هیلتون

همه روزه ازساعت ۱۰ صبح تا ۱ بعدازظهر برای بازرگانان ومتخصصین و
ازساعت ۴ تا ۸ بعدازظهر برای عموم
روزهای جمعه ازساعت ۱۰ صبح تا ۸ بعدازظهر
ورود آزاد
نمایش مداوم فیلم بدون توقف
جلسات سخنرانی های علمی بوسیله دانشمندان ومهندسین مجارستانی
در دانشگاه صنعتی آریامهر
از ۳۱ فروردین تا ۵ اردیبهشت
نمایش - رستوران مجارستانی باآهنگهای معروف (راپسودی)
هنگری در هتل هیلتون از ۱۵ تا ۳۱ فروردین

ورزش

رکوردهای «میان‌وزن» و «میان‌سنگین» جهان

در مسابقات قهرمانی وزنه برداری شوروی شکسته شد

«کوزنتسف» قهرمان میان‌وزن‌جهان

• بامرك غم‌انگیزقهرمان سابق سبك‌وزن جهان «کاتسورا» اکنون فقط‌خاطره‌ای از او در دلهاباقیست که همین‌خاطره بازهم باعث‌تحسین او میشود . اکنون درحالیکه دیگر «کاتسورا»ئی وجود ندارد ، «بازانفسکی» قهرمان‌مشهورلهستانی باین دسته آمده و رکورد بسیار عالی از خود باقی گذارده است . وبجرات می‌توان گفت: استیل‌بسیار محکم و مطمئن او و رکوردی که اکنون در دست دارد . ۴۴۰ کیلو درمجموع ، بدون شك کاندیدای بدون تردید مدال طلای بازیهای المپیك دراین دسته است .

در دسته میان وزن ، بازهم یك امید شماره یك وجود دارد و او کسی جز « کوزنتسف » قهرمان مشهور روسی نیست ، هرچند که بازگشت « اوچی » ژاپنی بصحنه مسابقات جهانی درعین اینکه با شگرفی بسیار روبرو بوده ، رقیب بسیار خطرناکی برای «کوزنتسف» محسوب می‌شود ، وی درحال‌حاضر با۴۶۵ کیلو رکورد فقط پنج کیلو کمتر از «گوزنتسف» دارد ،ولی مسابقات‌وزنه‌برداری قهرمانی‌شوروی شب گذشته در مسکو بار دیگر قدرت تردید ناپذیر « ویکتور - کوزنتسف» مرد بزرك وزنه‌برداری جهان را در میان وزن نشان داد . او با برداشتن ۱۶۰٫۵ کیلو در حرکت پرس موفق شد ۲ کیلو بهترین رکورد پرس دنیا را که متعلق به «نیپ» امریکائی بودترقی دهد ،«نیپ» که با ۴۵۳٫۶ کیلو رکوزد در مجموع جای سوم را در جهان دارد با ۱۵۸٫۵ کیلوبهترین رکورد پرس دنیارا در اختیار داشت که این رکورد شب گذشته بوسیله «کوزنتسف» مرد شماره یك میان وزن جهان ترقی داده شد ،قهرمان شوروی ورکورددار جهان‌با ۴۷۲٫۵ کیلو گرم در مجموع دو کیلو بهترین رکورد جهان در این وزن را که متعلق به خودش بود ترقی داد !

رکورد دیگری که در این دوره مسابقات شکسته شد ، بوسیله «یان تالتس» قهرمان دسته سنگین وزن جهان بدست آمد ، اورکورد یکضرب را که متعلق بخودش‌بود به ۱۵۳ کیلو رساند ، و در مجموع با ۵۱۰ کیلو ۲٫۵ کیلو بهترین رکورد دنیا را دردسته میان‌سنگین ترقی داد .

باین ترتیب «اوچی» قهرمان معروف ژاپن که تا هفته گذشته امیدداشت ۳٫۵ کیلو اختلاف رکورد خود را با «کوزنتسف» طی کند و در بازیهای المپیك مکزیکواوراپشت سر گذارد معلوم نیست با اعلام رکورد جدید قهرمان میان وزن شوروی چه عکس‌العملی نشان خواهد داد .

بهر حال در پایان این‌مسابقات رده بندی بهترین‌رکورد های‌بدست آمده در سبك وزن و میان وزن به این ترتیب میباشد ، ضمن‌آنکه باید بیاد داشت که رکورد میان سنگین دنیا را «یان‌تالتس» به۵۱۰ کیلو رسانده است .

سبك‌وزن

۱- بازانفسکی (لهستان) با رکورد۴۴۰

۲ - نوگاچف (شوروی) با رکورد ۴۲۵

۳- زیلینسکی(لهستان)بارکورد ۴۱۷٫۵

۴- فیتزی (رومانی) بارکورد ۴۱۵

۵- هاتا (ژاپن) بارکورد ۴۱۵

۶- ون‌شین‌هی(کره) با رکورد ۴۱۲٫۵

۷- کیمورا (ژاپن) با رکورد ۴۱۰

۸- گیرکو (شوروی) با رکورد ۴۱۰

۹- جلایر (ایران) با رکورد ۴۰۷٫۵

۱۰- مایاسین(شوروی)بارکورد ۴۰۷٫۵

میان‌وزن

۱- کورنتسف(شوروی) بارکورد ۴۷۲٫۵ کیلو

۲- اوچی (ژاپن) بارکورد ۴۶۵

۳- نیپ(امریکا)بارکورد۴۵۳٫۶

۴- اسمیرنف (شوروی)بارکورد ۴۵۰

۵- گازسی (امریکا) بارکورد ۴۴۲٫۲

۶- دیتریش (آلمان شرقی) با رکورد ۴۴۰

۷- نازارف (شوروی) با رکورد ۴۴۰

۸ - باکوس (مجارستان) با رکورد ۴۳۵

۹- کاپلونو (شوروی) بارکورد ۴۳۵

۱۰- کورینف (شوروی) با رکورد ۴۳۵

دراین دسته «پوردژم» از ایران درجای هیجدهم قرار دارد .

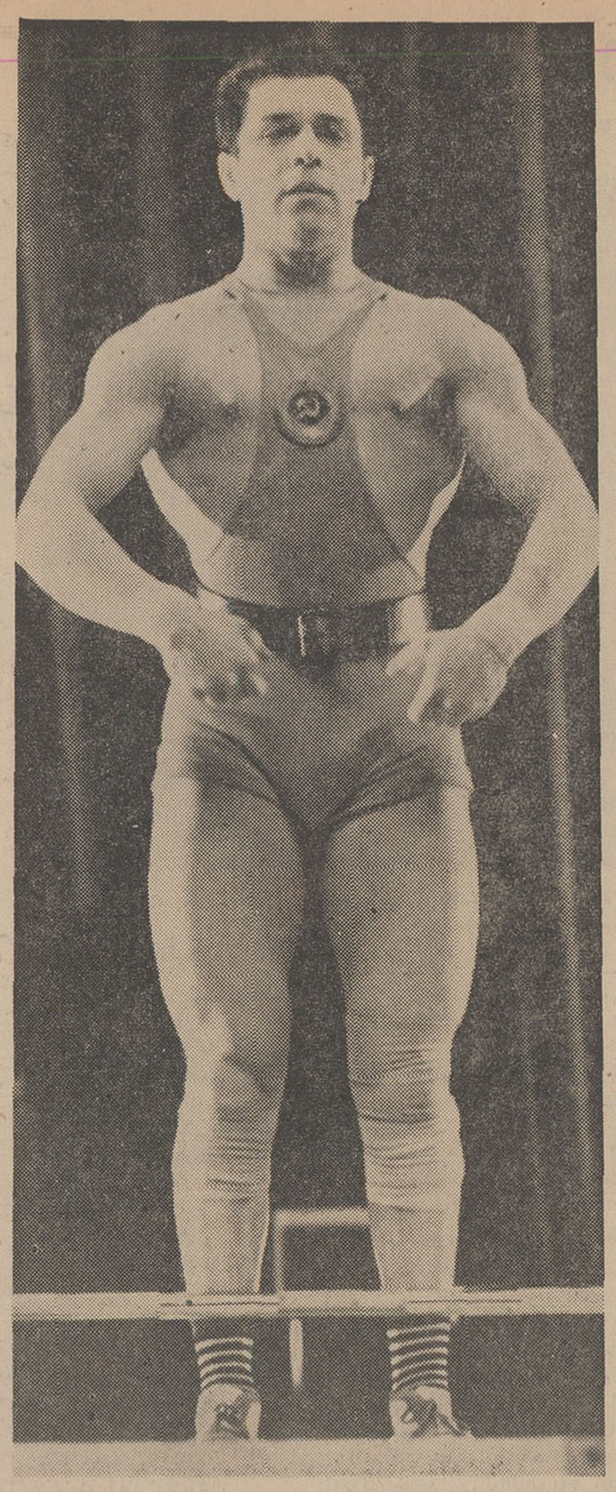

« کاتسورا» چهره بزرك سبك وزن جهان که با مرك غم‌انگیزش دنیا را متاثر کرد .

دوومیدانی جوانان اروپا

این روز ها شهر «لایپزیك »آلمان خودرا برای برگزاری مسابقات دو و میدانی قهرمانی اروپا آماده میکند. چه از هفته آینده قهرمانان« جوان» دو و میدانی اکثر کشورهای‌اروپائی برا ی‌شرکت در این مسابقات وارد لایپزیك خواهند شد ، شرکت کنندگان پسر دراین مسابقه کمتر از نوزده سال و شرکت کنندگان‌دختر کمتر از هیجده سال دارند. محافل ورزشی اروپابخاطراینکه‌این‌مسابقات برای جوانان تشکیل میشود،اهمیت زیادی برای آن قائلند ،چون بطور یقین همین قهرمانان شرکت کننده درمسابقات‌لایپزیك شرکت کنندگان تیم‌های ملی همین کشور هادربازی های المپیك سال۱۹۷۲ مونیخ‌خواهند بود.این مسابقات هر دوسال یکبار انجام میشود و فدراسیون‌بین‌المللی دو و میدانی بااعلام آخرین رکورد های بدست آمده جوانان در رشته ها ی‌مختلف نشان داده است که اکثرا صاحب رکورد های جهانی‌می باشند. رکوردهای اعلام شده ازاین قرار است

*** صد متر**

اسوابی«چکسلواکی »، هیرشت «آلمان غربی»، لبدیف «شوروی» با رکورد ۱۰٫۳ دقیقه

ژاکوب «آلمان غربی »، کوزوکین «شوروی»، شوور« آلمان غربی » ، آرتمنکو « شوروی » کیکنرکو «لهستان»، لافور«فرانسه» با رکورد ۱۰٫۴ ثانیه

*** ۲۰۰ متر**

۱-کلر«سویس» بارکورد ۲۱ ثانیه

۲-ایراندگوئی «اسپانیا » با رکورد ۲۱٫۲ ثانیه

۳-باندورپ« انگلستان» با رکورد ۲۱٫۳ ثانیه

۴-هاریسون «انگلستان » ، دیزی سویس ، بروزف شوروی ، بارکورد ۲۱٫۴ ثانیه

۷-شوور«آلمان غربی» ،کوکراوی شوروی با رکورد ۲۱٫۵ ثانیه

*** ۴۰۰ متر**

۱-بلاشونسکی لهستان با رکورد ۴۶٫۵ ثانیه

۲-کرمر«یوگسلاوی» با زکورد ۴۷ ثانیه

۳-ماگاریونز -اسپانیا ، پترلیك‌چك اسلواکی با رکورد ۴۷٫۵ ثانیه

۵-تراشلیو «ایتالیا» با رکورد ۴۷٫۷ ثانیه

*** ۸۰۰ متر**

۱-فروم «آلمان شرقی » بارکورد یکدقیقه و ۴۸ ثانیه

۲-آرژانف «شوروی» با رکورد یکدقیقه و ۴۹ ثانیه

۳-لیتلفیلد «انگلستان »بارکورد یك دقیقه و ۵۰ ثانیه

۴-پلاچی «چکسلواکی» با رکوردیك دقیقه و ۵۰٫۶ ثانیه

۵-دیز «فرانسه » با رکورد یکدقیقه و ۵۰٫۷ ثانیه

*** ۱۵۰۰ متر**

۱- ریکس (انگلستان) با رکورد ۳دقیقه و ۴۵٫۶ ثانیه

۲- فروم (آلمان شرقی) بارکورد ۳دقیقه و ۴۵٫۸ ثانیه

۳- هایسینك (سوئد) بارکورد ۳دقیقه و ۴۶٫۸ ثانیه

آگهی شماره ۱۰۸ قبول درخواست انشعاب آب تصفیه شده در تهران بزرگ

سازمان آب منطقه‌ای تهران از ساکنین‌ومالکین‌واقع در محدوده زیر :

شمالا :

الف - برجنوبی خیابان فرمانیه بین کوچه‌باغ نظر و خیابان کامرانیه

ب- برجنوبی خیابان فرمانیه بین خیابانهای کامرانیه ورستم آباد (میهن)

شرقا :

الف - برغربی خیابان رستم‌آباد (میهن) بین جبابانهای فرمانیه و داور

ب- برجنوبی خیابان داور بین خیابانهای رستم آباد (میهن) و اختیاریه

ج- برغربی خیابان‌اختیاریه‌بین خیابانهای‌داور ودولت (دلبخواه)

جنوبا :

برشمالی خیابان دولت (دلبخواه) بین خیابانهای اختیاریه و کامران

غربا :

الف - برشرقی خیابان کامران بین خیابانهای دولت (دلبخواه) و مرآت

ب- برشمالی خیابان مرآت‌بین خیابان کامران ونقطه ۱(نقطه ایست بفاصله ۲۴۰ متر از خیابان کامران بسمت غرب روی محور خیابان مرآت)

ج- برشرقی خط فرضی بموازات کوچه دگمه‌چی بین نقطه ۱ (نقطه‌ایست بفاصله ۲۴۰ متر از خیابان کامران بسمت غرب روی محور خیابان مرآت)وتلاقی کوچه‌های قدیری و ویژه

د- برشمالی کوچه قدیری بین کوچه ویژه‌و خیابان قیطریه

هـ - بر غربی خیابان قیطریه بین کوچه‌قدیری وسه راه منظریه

و- برشرقی خیابان ۱۲ متری بین سه‌راه منظریه وخیابان بهروز

ز- برشمالی خیابان بهروز بین خیابان ۱۲متری ومیدان نیلی (نقطه‌ایست بفاصله ۲۰۰ متر ازخیابان ۱۲ متری بسمت غرب روی محور خیابان بهروز)

ح- برشرقی خیابان ۱۵ متری خاکی بین‌میدان نیلی و دیوار جنوبی باغ قیطریه

ط - برجنوبی دیوار باغ قیطریه بین خیابان ۱۵ متری خاکی و کوچه شرقی باغ قیطریه

ی- برشرقی کوچه شرقی باغ قیطریه بین‌برجنوبی دیوار باغ قیطریه و خیابان حکمت

ك- برشمالی خیابان حکمت بین امتداد کوچه شرقی باغ قیطریه و کوچه عباسی (امتداد حقیقت‌دوم)

ل- برشرقی کوچه عباسی (حقیقت دوم) بین خیابان‌های حکمت و ۱۲ متری

م- برشرقی خیابان ۱۲ متری بین کوچه عباسی (امتداد حقیقت دوم) و کوچه ۱۰ متری (امتدادخیابان بهار)

ن- برجنوبی کوچه ۱۰ متری امتداد خیابان‌بهار بین خیابان ۱۲ متری و کوچه برادران

س - برشرقی کوچه برادران بین کوچه ۱۰ متری (امتداد خیابان بهار) و خیابان پارسی

ع- برشمالی کوچه پزشکی (امتداد خیابان‌پارس) بین کوچه‌های برادران وژاله

ف- برشرقی کوچه ژاله بین کوچه پزشکی(امتداد خیابان پارسی) و کوچه باغ‌نظر

ص - برجنوبی وشرقی کوچه باغ نظربین کوچه ژاله و خیابان فرمانیه

طبق نقشه‌های موجود امور بهره برداری‌شبکه وانشعاب سازمان آب منطقه‌ای تهران دعوت‌مینماید چنانچه مایل باستفاده از آب تصفیه شده میباشید باتوجه بشرایط سازمان اقدام نمایند.

۱- وام بدون بهره توسعه تاسیسات برای هر متر مربع مساحت مستغل تا هزار متر از قرارمتر مربعی ۷۵ ریال دریافت میشود.

۲- در صورت مراجعه تعداد کافی متقاضی‌مدت انجام کارهای ساختمانی و لوله‌گذاری ۲۴ ماه از تاریخ تصفیه حساب وام هزینه انشعاب پیش‌بینی میشود.

۳- اگر تعداد متقاضیان بحد کافی نرسدسازمان آب مراتب را بمشترکین اطلاع خواهد داد تا در صورت تمایل وجوه پرداختی را مسترد دارند.

مدت قبول درخواست انشعاب از ششم فروردین ماه ۱۳۴۷ تاآخر وقت اداری ۱۳۴۷٫۱٫۳۱ تعیین میشود . خواهشمند است ساکنین‌محترم برای‌تسلیم برك اعلام تمایل و انجام تشریفات وپرداختهای لازم بامور بهره برداری شبکه و انشعاب واقع در خیابان جنوبی پارك شهر مراجعه فرمایند.

آ-۲ ۱-۱۶۷۸ سازمان آب منطقه‌ای تهران

تبریکات

تیمسار معظم سرلشگر خسروانی

انتصاب جناب آقای دکتر محمدتوکل را که ازهرنظر شایستگی دارند بریاست فدراسیون کرولالها به‌آن تیمسار گرانمایه تبریك عرض می‌کنم

دکتر حسین امامی

آ-۲۰۶۰

جناب آقای دکتر توکل

انتصاب شایسته جنابعالی رابریاست فدراسیون کرولالها صمیمانه تبریك میگویم

کرج - سروان عبدالله نبوی

آ-۲۰۴۴

جناب آقای مهدی نجم

انتصاب بجا وشایسته انجناب را بریاست فدراسیون وزنه‌برداری کشور صمیمانه تبریك‌عرض نموده پیوسته موفقیت‌روز افزون شمارا خواهانم

ناصر کسرائی مقدم

استاد معظم‌سرکار سرگرد دکتر انصاری

موفقیت عظیم جنابعالی رادرنیل بجایزه سلطنتی بزرگترین کتاب سال تبریك میگوئیم

از طرف دانشجویان سال دوم دانشکده افسری شهربانی - مصطفی تشکری

آ-۱۳۹۱

تیمسار سرلشگر خسروانی

انتصاب آقای جمال قائم‌مقامی را بسمت ریاست تربیت‌بدنی استان مرکزی تبریك عرض مینمایم .

مربی ورزش شهرستان ماکو -داداش‌خانی

سرکار سرهنك مکری

انتصاب جنابعالی را بسمت ریاست فدراسیون فوتبال کشور صمیمانه تبریك میگویم .

بوشهر - نفت‌پارس - حکاك

جناب آقای مهدی نجم

انتصاب شایسته آنجناب را بریاست فدراسیون وزنه‌برداری کشور تبریك عرض نموده امیدوار است بیش‌از پیش درراه خدمت به‌شاهنشاه آریامهر وورزش کشور موفق باشید .

ورزشکاران شرکت جوراب (گراندوشس)

جناب آقای مهدی نجم

انتصاب شمارا بریاست فدراسیون وزنه‌برداری کشور صمیمانه تبریك میگویم .

کیاندوست

تجدید آگهی مناقصه

کارخانه شیوپاستوریزه تهران‌تعداد «پانزده هزار عدد »۱۵۰۰۰۰ حلب جای پنیر سفید۱۸ کیلوئی جدار داخلی حلب‌و سمت‌داخل‌درب آن لاك خورده غیر قابل اکسید باشد از طریق مناقصه خریداری می‌نماید علاقمندان می‌توانند بامراجعه بدفتر کارخانه ودریافت‌برك شرایط و مشخصات مربوط در مناقصه مزبور شرکت نمایند پیشنهادات تاساعت ده صبح روز اول اردیبهشت سال ۴۷ قبول و در ساعت یازده صبح‌همان روز باز و قرائت خواهدشد الف ۱۷۹

مدیر عامل کارخانه . مهندس ابوالقاسم زاهدی

آ-۱۷۷۲ ۱-۲

هرپیس آی.بی.اس

برای جلوگیری قطعی ریزش موی سر و پوشاندن طبیعی‌طاسی سر لطفا همین امروز به قسمت آقایان سازمان آی .بی . اس . خیابان پهلوی جنب سینما امپایر مراجعه فرمائید

کلاس رادیوتلویزیون

دوره جدید کلاس رادیو تلویزیون از اول اردیبهشت ماه بااستفاده از مدرن‌ترین لابراتوارالکترونیك تشکیل میشود . برای هرشاگرد میز مخصوص کار . رادیو و سایر لوازم مربوط در نظر گرفته شده است . قبلا نامنویسی کنید .

کلاس نقشه کشی

دوره جدید کلاس نقشه کشی از اول اردیبهشت ماه‌تشکیل میشود . یکنفر فارغ‌التحصیلان با هواپیمای جت بوئینك ۷۲۷ هواپیمائی ملی ایران (هما) برای بازدید ازآثار تاریخی بمشهد اعزام خواهد شد .

کاخ دانش

خیابان نادری - پاساژ معتمد - خیابان فرانسه . کوچه مرجان.

آ-۲۱۱۰ ۱-۲

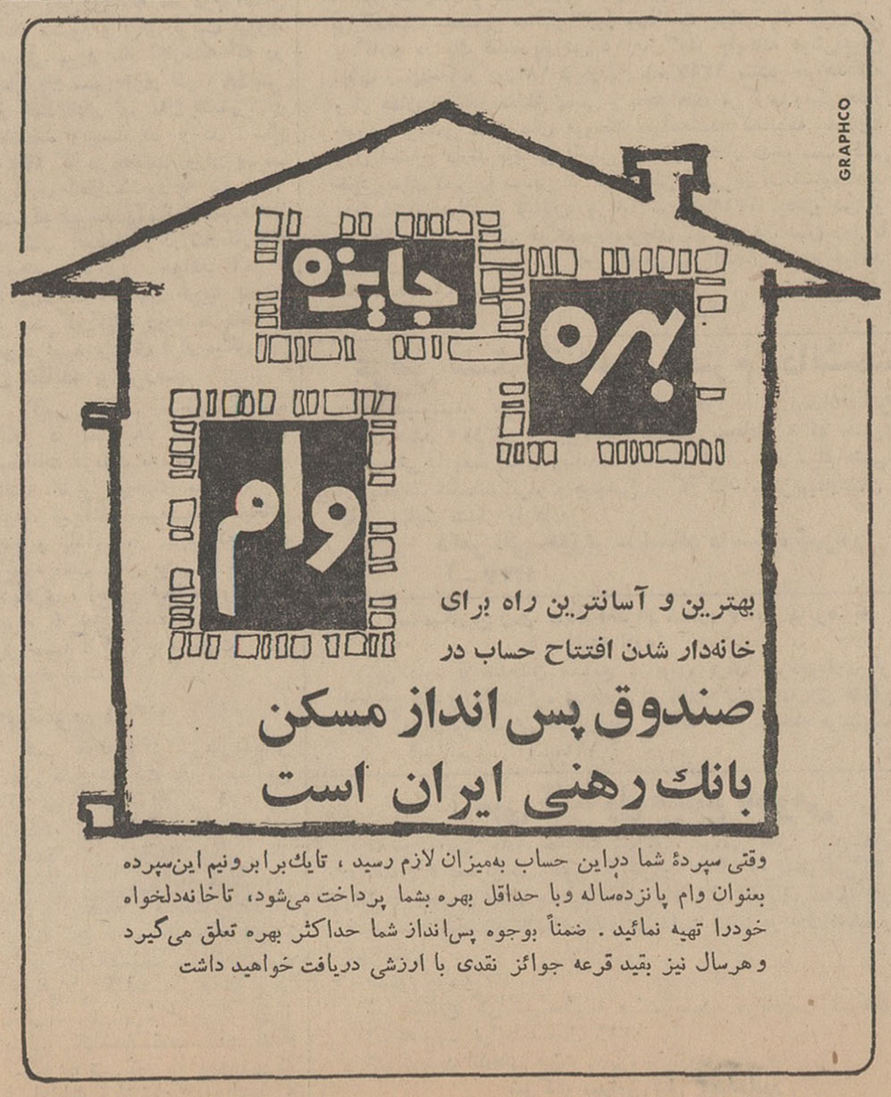

وقتی سپردهٔ شما دراین حساب به‌میزان لازم رسید ، تایك‌برابرونیم این‌سپرده بعنوان وام پانزده‌ساله وبا حداقل بهره بشما پرداخت می‌شود، تاخانه‌دلخواه خودرا تهیه نمائید . ضمناً بوجوه پس‌انداز شما حداکثر بهره تعلق می‌گیرد و هرسال نیز بقید قرعه جوائز نقدی با ارزشی دریافت خواهید داشت

نقره استاندارد

دارنده جواز شماره ۱

مرتضی مظفریان

جواهری مظفر - چهار راه لاله‌زار

تجدید آگهی مناقصه

کارخانه شیرپاستوریزه تهران تعداد ۲۰۰۰۰۰ عدد کاسه‌پلاستیکی بادرب‌و ۲۰۰۰۰۰عدد قوطی پلاستیکی بادرب مورد احتیاج خودرااز طریق مناقصه خریداری مینماید علاقمندان می توانند بامراجعه بدفتر کارخانه و دریافت برك شرایط و مشخصات‌مربوطه در مناقصه مزبور شرکت نمایند پیشنهادات تاساعت ده صبح روز سوم اردیبهشت ۴۷ قبول و درساعت یازده صبح‌همانروز باز و قرائت خواهدشدالف۱۸۰

مدیر عامل کارخانه . مهندس ابوالقاسم زاهدی

خبرهای روز

سمینار استانداران وفرمانداران کل

وزارت کشور امروز اعلام‌داشت که در اردیبهشت ماه سمینار استانداران وفرمانداران کل در تهران تشکیل می شود . در این سمینار استانداران و فرمانداران‌با وزیران و مهندسان دفاتر فنی و مسئولان شهرداری های شهر ها ملاقات ومذاکره خواهند کرد ، سخنگوی‌وزارت کشوراعلام کرد که دراین‌سمینارمسئولان‌باروش‌اصلی برنامه چهارم و طرحهای دیگر آشنا شده ودراین موردتبادل‌نظر خواهند کرد .

پست های امدادی شیرو خورشید در روزهای تاسوعا وعاشورا

سخنگوی شیروخورشید اعلام کرد : امروز وفردا بمناسبت ایام سوگواری حضرت سیدالشهداء علیه‌السلام درجاده تهران-قم چندین پست امدادی برای کمك بمجروحین و مصدومین احتمالی برقرار گردیده است .

اداره این پستها را امدادگران جمعیت جوانان شیروخورشید سرخ عهده‌داربوده و درتمام مدت شبانه روز آماده خدمت می‌باشند .

نمایشگاه عکس

از طرف سازمان جلب سیاحان همزمان با تشکیل پنجمین کنگره باستان شناسی و هنرایران یك نمایشگاه عکس دایر می گردد در این نمایشگاه عکس هائی که پروفسور پوپ ۳۰ سال پیش از ایران گرفته است به‌معرض‌نمایش گذاشته می شود .

دانشجویان خارجی در دانشگاه تهران

۱۷ نفر از دانشجویان دانشگاه «بیدموند» جورجیای آمریکا دررشته علوم اجتماعی که بایران آمده اند از دانشگاه تهران بازدید کردند و ناهار را در دانشکده هنرهای زیبا بادانشجویان صرف نمودند . همچنین ۳۰نفر از دانشجویان رشته‌دامپزشکی «لیون» فرانسه‌باتفاق۳ تن از استادان خود که چند روز است مهمان دانشکده دامپزشکی دانشگاه تهران هستند دیروز بارئیس‌دانشگاه‌ملاقات کردند .

مطبوعات شوروی :

سفر کاسیگین بایران

عامل مهمی درتوسعه‌روابط ایران وشوروی است

روزنامه های اتحاد جماهیرشوروی از جمله روزنامه پراودا دیدارالکسی کاسیگین نخست‌وزیر شوروی را بایران مورد بررسی و ستایش‌قرار داده‌اند و آنرا عامل مهمی درتوسعه روابط نیکوی همسایگی بین ایران وشوروی‌دانسته‌اند .

خبرگزاری‌های جهان طی تفسیر های دیگری قسمت های برجسته اعلامیه مشترك ایران و شوروی رابه مراکز خبری جهان‌مخابره کرده‌اند.

*** استقبال در مسکو**

رادیو مسکودر بخش فارسی‌دیشب خود گفت هنگام‌بازگشت کاسیگین به‌مسکو معاونان نخست‌وزیرشوروی وزیرخارجه و دیگر وزراءوشخصیت های شوروی و آقای اردلان کاردار موقت ایران در مسکو و همچنین کارکنان سفارت ایران از وی استقبال کردند .

*** مقاله ایزوستیا**

روزنامه ایزوستیا طی مقاله‌ای‌با اشاره به‌دیدار نخست‌وزیر شوروی ازشهر شیراز مینویسد کاسیگین هنگام اقامت دراین شهر ازآرامگاه های حافظ و سعدی که اشعاری بی‌همتا سروده‌اند دیدن کرد .

سعدی و حافظ این دوشاعربلند پایه درفاصله یك قرن از یکدیگر زندگی میکردند و بااینکه از آن زمان تاکنون درحدود شش قرن میگذرد افکار و اشعار این شعرای گرانمایه اهمیت خود را از دست نداده‌است .

سعدی و حافظ قلم شاعرانه و پرطنین فردوسی و نظامی و عمرخیام را بدست خود گرفته و گنجینه و تمدن جهان را بااشعار خود تکمیل کرده و سپس آنرا بدست نسل‌های بعدی سپرده‌اند .

انجمن ارشیتکت‌ها اعلام کرد

مهندسان راه و ساختمان

نبایدنقشه ساختمان بدهند

*** نصب پنجره های بزرك در ساختمانها برای سلامت و بهداشت مردم ضرر دارد**

*** ساختن اطاقهای‌کوچك و کنار هم مردم را دچار بیماری روحی میکند !**

انجمن آرشیتکت‌های ایران‌دخالت مهندسان راه و ساختمان‌ومعماران بی‌اطلاع را در امر تهیه وتصویب نقشه‌های ساختمانی مردود دانست‌و اعلام داشت که باید کلیه طرح های ساختمانی دولتی و ملی به مسابقه گذاشته شود.

*** مسابقه**

ابتدا انجمنی که اخیرا تشکیل شده و برجسته‌ترین مهندسان طراح‌و آرشیتکت ایران بسمت اعضای هیئت مدیره آن انتخاب شده‌اند اعلام داشت که از کلیه موسسات دولتی و ملی دعوت کرده است تا در تهیه پروژه‌های‌معماری از آرشیتکت‌های ایرانی دعوت نمایند و طرحهای خودرا در بین آنها بمسابقه گذارند انجمن‌اعلام داشت که باین طریق بهترین‌اثر معماری که اجرای آن صددرصد بسود کشور است انتخاب واجرا خواهد شد .

*** مقررات**

انجمن آرشیتکت‌ها اعلام‌داشت که مقررات معماری تهران که بوسیله وزارت کشور و شهرداری اجرا میشود کهنه و غیر قابل‌عمل است نظر انجمن اینست که در حال حاضر رشته معماری در جهان پیشرفت حیرت‌آوری کرده و در ایران این حرفه بایداز دست افراد بی‌صلاحیت خارج گردد.

*** انحصار**

طی اطلاعیه‌ای که‌امروز از طرف انجمن آرشیتکت‌هامنتشر شداعلام گردید که طرحهای عمرانی و آبادانی کشور چه دولتی و چه خصوصی باید به‌کنکور گذاشته شود زیرا امور معماری و طراحی در جهان باانحصار سازش‌ندارد.

انجمن آرشیتکت‌ها اعلام داشت که از این‌پس به مهندسان راه‌و ساختمان نباید اجازه دادن نقشه ساختمان داده شود زیرا آنطور که دکتر بهداشت‌نمی‌تواندطبابت کند مهندس راه و ساختمان‌نیز نباید دراین کار دخالت نماید.

*** پنجره‌های بزرك**

انجمن آرشیتکت‌ها در بولتن خود اعلام نمود که نصب پنجره های بزرك در ساختمان‌های‌شهرها که اخیرابوسیله معماران‌بی‌اطلاع وبه تقلید از کشور های اروپائی انجام میشود باشرائط جغرافیائی شهر تهران بهیچوجه سازگار نیست ووسیله این پنجره‌ها در تابستان حرارت و در زمستان سرمای زیادی به داخل ساختمان نفوذ میکند .

انجمن اعلام داشت که این اقدامات بهداشت مردم رابه خطر میاندازد و جمع کردن اطاق های متعدد در محوطه کوچك موجب ناراحتی اجتماعی و روحی مردم خواهد شد .

گمرك ترکیه در مرز بازرگان آتش گرفت

بنابگزارش خبرنگار مادر خوی: صبح امروز قسمتی از انبار گمرك ترکیه در مرز بازرگان بعلت نامعلومی آتش گرفت و چون هر لحظه احتمال سرایت حریق بانبار گمرك ایران نیز میرفت بلافاصله از طرف مسئولین گمرك ایران در مرز بازرگان اقدامات وسیعی‌جهت اطفاء حریق بعمل آمد. شدت‌آتش سوزی بحدی بود که از ادارات آتش نشانی شهرهای‌خوی ،شاهپور نیز تقاضای کمك شد و آقایان فرهادی فرماندار وسرتیپ عاطفی شهردار خوی بایکدستگاه ماشین آتش‌نشانی بسوی مرز بازرگان حرکت کردند .هنوز از میزان خسارت وارده و علت بروز حریق اطلاعی در دست نیست.

براثر ریزش سقف تونل

یکنفرکشته و سه نفر مجروح شدند

بنابگزارش خبرنگار ما در منجیل : نیمه شب گذشته براثر ریزش سقف‌تونلی در حوالی‌منجیل سه‌نفر مجروح ویکنفر کشته‌شدند مقتول محمود آقاجانی نام‌داشت واهل جلدیان رودباربود ،اسامی مجروحین نوروز علی‌یوسفی‌لطفعلی یوسفی و حسن مستانه می‌باشدو فعلا در بیمارستان منجیل‌بستری هستند.

تخریب فلکه استانقدس

پس از بررسی لازم بزودی آغاز میگردد

بابازدید یك مهندس سوئدی از طرح و نقشه های جدید فلکه آستانقدس رضوی بزودی طرح تخریب فلکه مذکور بمورد اجرا گذاشته میشود .

خبرنگار ما در مشهد گزارش داد : بفرمان شاهنشاه آریامهر ، از طرف‌آقای پیرنیااستاندارخراسان از یك مهندس سوئدی دعوت شده است تا از طرح و نقشه‌های فلکه آستانقدس دیدن نماید . مهندس مذکور یکی اززبده‌ترین‌آرشیتکت های جهان میباشد .

استاندار خراسان امروز طی مصاحبه‌ای بخبرنگار ما اظهار داشت :

با اجرای‌طرح تخریب فلکه آستانقدس که تا چند ماه دیگر آغاز میگردد ، ساختمان فلکه‌جدید شروع خواهد شد و در طرح‌جدید، دو خیابان بزرك یکی از فلکه‌شمالی بمیدان راه‌آهن و دیگری‌ازمیدان دقیقی به پارك کورش کشیده میشود .

اجرای طرح عظیم توسعه فلکه آستانقدس و نوسازی آن مجموعا شش سال بطول خواهد انجامید .

برای افزایش میزان تولید برنج

به برنجکاران شهسوار وام پرداخت میشود

برای افزایش میزان تولیدبرنج در شهسوار به برنجکاران این منطقه از طرف بانك کشاورزی‌وام پرداخت می شودوبین آنان به رایگان کود شیمیائی توزیع‌خواهد شد.

طبق گزارش خبرنگار ما در شهسوار : صبح امروز ٤ اکیپ از افراد سپاهی ترویج‌وآبادانی‌به سرپرستی آقای مهندس طلوعی مدیرطرح‌افزایش تولید برنج به منظور توزیع کودشیمیائی‌وپرداخت وام به برنجکاران شهسوار وارد این شهر شد و بروستا های این منطقه رفت.

درسال جاری برای اجرای طرح افزایش تولید برنج در شمال ٤ هزار هکتار از اراضی شهسوار درنظر گرفته‌شده است که برای هر هکتار قرار است حدود سه هزار ریال وام به کشاورزان‌پرداخت شودو دویست کیلو کود در اختیار آنان قرار بگیرد سپاهیان ترویج وآبادانی که به‌روستا های شهسوار رفته‌اند به دو هزار وششصد ونودو نه نفر کشاورز به‌منظور توسعه افزایش برنج مبلغ ۲۰ میلیون ریال وام می پردازند.

یک زن روسی

بقیه‌از صفحه اول

شده و نمایش‌این فیلمها همه‌را به شگفتی واداشته‌است .

بانو میخائیلوا برای شروع، به عملیات‌حیرت‌انگیزخودروی صندلی می نشیند و در یك حالت‌تمرکز افکار بدون آنکه کوچکترین حرکتی کند با یك نگاه قطعه نانی را از زمین بلند می کندو تانزدیکی دهانش میرساند وبهمین ترتیب سیگار ها و میوه هائی را که روی میز قرار دارند بهوابلند می شوندویا جای خود را عوض می کنند بانو «میخائیلوا» برای‌موفقیت دراین عملیات در عین تمرکز افکار به عضلات خود فشار شدیدی‌وارد می کند .اماپس از انجام هریك از این آزمایش ها چند کیلو از وزن میخائیلوا کم می شودوضربان قلبش کاهش می‌یابد.

بانو میخائیلوا میگوید که‌این نیروی خارق‌العاده راازمادرش‌بارث برده‌است.

گازمایع پالایشگاه تهران

از ۱۵ اردیبهشت در تهران وشمال توزیع خواهدشد

*** قیمت گاز مایع تقلیل‌پیدا نخواهد کرد**

*** مصرف گاز مایع سالانه ٤٥ درصد افزایش دارد**

*** برای سالم کردن توزیع گاز مفرراتی در دست تدوین است**

از ۱۵ اردیبهشت گاز مایع تولیدی پالایشگاه تهران به‌جای گاز مایع پالایشگاه آبادان در تهران وشهرستان های شمالی به مصرف خواهدرسید.

*** افزایش مصرف**

در حال حاضر شرکت های توزیع گاز مایع را که درسیلندر های ده کیلوئی به‌بالا توزیع‌می شود تماما از آبادان خریداری و بتهران حمل میکنند.

ظرفیت آبادان روزی ۱۵۰۰بشکه است‌در حالی که‌مصرف‌امسال کشور بین ۲۲۰۰تا ۲۵۰۰ بشکه تخمین زده می شود . مصرف گاز مایع بطور متوسط سالانه٤٥ در صد فزایش مییابد .

*** قیمت یکسان**

پالایشگاه تهران از هفته قبل تولید گاز مایع را آغاز کردوتا ۱۵ اردیبهشت گاز تولیدی را در مخازن مخصوص جمع آوری‌می کندو از ۱۵ اردیبهشت این‌گاز توسط شرکت ملی گاز دراختیار شرکت های توزیع گاز گذاشته خواهدشد . باوجودی که‌گازتهران در تهران به مصرف میرسدمعهذا قیمت آن تغییری نخواهدکرد . زیرا شرکت ملی گاز طبق طرحی که در دست دارد قیمت‌گاز مایع رادرتمام کشور یکسان نگهمیدارد تا مثل نفت‌وبنزین در همه جا بایك قیمت عرضه گردد . در حال حاضر بهای گاز مایع‌در آبادان کیلوئی ۲ریال است مخارج حمل آن با راه‌آهن قریب ٤٫٥ وبا اتومبیل ۳٫۸ ریال می شود . شرکت‌ملی گاز باتوجه به جمع قیمت‌وکرایه حمل‌بهای گازتهران را تعیین‌خواهد کرد .

همین‌سیاست‌رابعد ها در مورد گاز مایع پالایشگاه شیراز - کرمانشاه و همچنین گاز مایع ماه شهر نیز اعمال خواهد کرد. سیاست‌شرکت ملی گاز هیچ‌نوع نفع اضافی نصیب شرکتهای‌توزیع نخواهد نمود اماتسهیلاتی برای‌آن هافراهم خواهد ساخت.

*** ورود ببازار**

شرکت ملی گاز در اواخرسال جاری مستقیما وارد بازار خرده فروشی و توزیع گاز در تهران‌و بعضی از شهرستان ها خواهدشد. امااین‌ورود به بازار بخاطر تصرف تمام بازار نیست . از هم‌اکنون سهم شرکت ملی‌گاز ۲۰در صد کل تولید و توزیع تعیین شد تا بخش خصوصی با در دست‌داشتن ۸۰ در صد تولید و توزیع‌بتواند به‌فعالیت‌خود ادامه دهدورودشرکت ملی گاز موجب خواهد شد که سرویس توزیع سالمتر و بهتر گردد و همچنین در قیمت خرده فروشی بهای ثابتی پیدا گردد . ضمناشرکت ملی‌گاز تجهیزات و دستگاه های دقیق سیلندر پر کنی خود را در اختیار شرکت های دیگر هم خواهدگذارد تا از آن استفاده کنند .

*** تدوین مقررات**

برای سالم کردن توزیع‌گاز مقررات خاصی در دست تدوین نهائی‌است که‌بزودی پس ازتصویب بموقع اجرا گذاشته خواهد شد بموجب این مقررات فروش‌سیلندر به خانواده ها لغو خواهدشد و برای هر سیلندر مبلغی به عنوان بیعانه دریافت می گردد منتهی‌بیعانه مزبور پس از ده سال مستهلك خواهدشد . صاحبان سیلندر های فعلی هم که قبلا سیلندر هارا خریداری کرده‌بودند تمام یاقسمتی از آن پول بحساب بیعانه گذاشته می شود و از همین‌امسال دهسال آنها آغاز خواهد شد . پس از ده سال دیگرصاحب سیلندر بیعانه جدیدی نباید بپرازد . امااگر خواست رابطه خود را با شرکت مربوط قطع کند ناچار است در شرکت‌جدید بیعانه بپردازد .

*** کنترل کم فروشی**

در مقررات جدیدبرای کنترل کم فروشی که هم اکنون شکایات متعددی وجود دارد مواردی پیش بینی شده‌است .

شرکت های تولید موظفند روی تمام سیلندر های گاز وزن خود سیلندر و مقدار گاز آنراجداگانه بنویسند . دو دسته از مامورین شرکت ملی گاز ودولت با اتومبیل دائما در شهر در حرکت خواهند بود و هر اتومبیل حامل سیلندر گاز را می‌توانند متوقف کنند وبا دستگاه های مخصوص سیلندرهای خالی وپررا وزن کنند واگروزن سیلندر و گاز مغایر بانوشته‌روی آن بود شرکت مزبور جریمه‌و در صورت تکرار از کارآن جلوگیری بعمل خواهد آمد .

*** لوله‌کشی گاز**

خبرنگار ماازیك مقام‌شرکت ملی گاز سئوال کرد . وقتی‌که گاز خشك با لوله کشی به‌منازل متصل شود وضع گاز مایع چه خواهدشد ؟در پاسخ توضیح‌داده شد : گاز مایع‌هنوز در تمام‌کشور های مترقی که‌سال ها است‌صاحب لوله‌کشی گاز هستند وجود دارد علت اینست‌که لوله‌کشی گاز در تمام نقاط شهر مقدور نیست‌ویا صرف ندارد و از آن گذشته بازار درجه یك‌گاز مایع حومه شهر،دهات اطراف وشهرستانهای مختلف خواهند بود بهمین جهت بموازات طرح‌بزرك لوله‌کشی گاز در تهران‌وشهر های بزرك درچند سال آینده تولید گاز مایع از ۱۵۰۰بشکه در روز به بیش‌از۵۰ هزار بشکه در روز خواهدرسید . در ماهشهر توسط کنسرسیوم‌نفت دستگاه تولید وصدور گاز مایع نصب خواهدشد . تاوقتی‌که گاز خشك به لوله سراسری متصل گردید گاز مایع‌باقی مانده‌نیز بخارج صادر گردد . ازاین‌محل مقدار اصلی واساسی گاز مایع مورد احتیاج داخل کشور تامین می شود که گاز خشك لوله‌کشی خواهدشد . بااین توضیح روشن میشود که گاز خشك لوله‌کشی شده بازار گاز مایع را از بین نمی‌برد فقط جای آنراتغییر میدهد.

دنباله حوادث

درد دل یک شوهر

حسین عبدالملکی که ۲ سال قبل بایك دختر ۳۰ ساله ازدواج کرد امروز با این حال به‌دادسرای تهران‌آمد تا از دادستان بخواهد فرزند یك ماهه‌اش را موقتا به‌شیرخوارگاه بسپارد تا او همسرش را که به نوعی بیماری روانی مبتلا است معالجه کند و او را به دکتر و بیمارستان ببرد . حسین میگفت که میترسد درغیاب او زنش به کودك صدمه بزند .

او میگفت که تصور میکند زنش به نوعی بیماری روانی که‌ناشی ا زدیر شوهر کردن باشد مبتلا شده است .

بخاطر تصاحب مقداری جواهر وپول

زن شصت ساله‌ای را کشتند

بعداز ظهر دیروز شخصی به کلانتری یك کرمان اطلاع داد که چند روز است از خواهر شصت ساله‌اش صغری فرخی ناظم که‌به تنهائی در یك ساختمان واقع در خیابان نشاط کرمان زندگی میکند خبری نیست ، مامورین کلانتری پس‌از جستجوی زیاددر داخل یکی از اطاق های این خانه مشاهده کردند که صغری وسیله جورابی که به حلقش بسته شده بود خفه شده است . معلوم نیست چه کسی مبادرت باین جنایت کرده ولی آنچه بر مامورین انتظامی روشن شده است اینست که مقداری از اثاثیه و اشیاء قیمتی و وجوه این زن هم بسرقت رفته است . فعلا جریان جهت دستگیری قاتل‌دردست تعقیب است .

کرمان - خبرنگار اطلاعات

تلفات غرق موتورلنج در خلیج فارس به ۲۰۰ نفر رسید

کراچی - خبرگزاری فرانسه - یکی از روزنامه‌های کراچی گزارش داد که‌در حادثه غرق کشتی‌حامل حجاج پاکستانی در خلیج فارس دویست نفر کشته شده‌اند که ٦۰ نفر آنها زن بوده‌اند . بموجب گزارش این روزنامه تاکنون‌جسد ۷۸ نفر از مسافرین کشتی را از آب دریا گرفته‌اند .

این کشتی ها که‌حامل چهارصدو چهل وچهار نفربود دیروز در نزدیکی «دوبی» غرق گردید .

۷۷ کیفر خواست

ظرف ٤روز گذشته دادستان تهران برای ۷۷نفر از دادگاه های مختلف تقاضای کیفر کرد .

اتهام ۳٦ نفر از این عده چاك بی محل ۱۸ نفر دزدی ،یك‌نفر دایر کردن مرکز فساد ، یك نفر تصادف منجر بمرك و یك‌نفر اهانت بمامور دولت‌در حین انجام‌وظیفه است .

بقیه اتهامات ،رانندگی بدون پروانه وقمار بازی‌بود.

گمشده

گوهر رجائی ۷۰ ساله از روز پنجم فروردین گم شده است بستگانش درخواست دارند کسانی که از این گم شده‌خبر دارند به کارگزینی راه‌آهن باباعلی رجائی (تلفن داخلی ٤۲٤) خبر دهند .

۴هزاردختردیپلمه

بقیه از صفحه اول

پذیرفته میشوند .

این‌عده بعدازیکسال کارآموزی در مدارس مختلف کشور بکار تدریس مشغول خواهند شد .

بقرار اطلاع طبق تصمیم مقامات وزارت آموزش و پرورش‌تاهنگامی که طرح مربوط بسپاه‌دانش‌دختران و زنان بمرحله اجرا درنیاید واین عده اولین دوره خدمت‌خود رابپایان برسانند مراکز تربیت معلم بقوت خود باقی خواهند بود .

خبرنگار ما می نویسد در حال حاضر ۳۲۹۲ دختر نیز در۳۸مرکز تربیت معلم مشغول گذرانیدن‌دوره تربیت معلم هستند که این عده از اول مهر ماه سال جاری بخدمت رسمی وزارت آموزش و پرورش درخواهند آمد .

خبرنگار ما در گزارش خود اضافه میکند که قبلاقرار بودمرکز تربیت معلم در تهران در سال‌جاری تعطیل شود ولی‌بواسطه نیازفراوانی که وزارت آموزش و پرورش‌بمعلم دارد اجرای این تصمیم به آینده موکول شده است .

قصابها میگویند :

گوشت گاو خریدار ندارد

نرخ جدید منطقی نیست

*** قصابها حاضرند گوشت گاو را بقیمت سابق بفروشند**

امروز جمعی‌ازقصاب های‌گوشت گاوو گوساله‌به اداره روزنامه‌آمده و اعلام کردند که گوشت گاو و گوساله خریدار ندارد و دکان ها بحالت نیمه‌تعطیل درآمده است .

قصاب ها گفتند که نرخ اعلام شده برای گوشت گاو و گوساله دربرابر قدرت خرید مردم گران است‌و روی‌این اصل‌مردم ازخریدن گوشت گاو و گوساله صرفنظر کرده و دیروز و امروزبه دکان‌های قصابی کسی مراجعه نکرده است.

قصاب ها گفتند که در حال حاضر امر کشتار گاو وگوساله ضرر دارد ولی این ضرر در کیلو پنج ریال بوده و دو ماه بیشتر هم ادامه نمی‌یابد و در برابر سودی که در مدت ده ماه دیگر سال بابت‌هر کیلو ده تا پانزده ریال برده میشود ناچیز است . بنابراین نرخی که داده شده منطقی نیست .

قصاب ها گفتند درحال حاضر قیمت میدان یك من گوشت لاغر یکصدوپنجاه ریال و گوشت چاق یکصدونود ریال است و هر راس گاو نیز حدود یکهزار ریال‌آلایش دارد و اگر متوسط قیمت یك گاو نودکیلو فرض شود باتوجه باین ارقام غیر منطقی بودن نرخ کاملا روشن میشود. قصاب‌ها اعلام کردند که حاضرند گوشت گاورا به‌قیمت سابق بفروشند مگر اینکه درنرخ اعلام شده تجدید نظر بشود .

مراسم عزاداری

بقیه از صفحه اول

آوی صدر بلاغی سخنرانی مذهبی خواهند کرد.

*** بازار**

در مسجد سید عزیزاله بازار دیروز سخنرانی مذهبی و مراسم نماز برگزار شد . در این مسجد آقای فلسفی واعظ معروف سخنرانی کرد.

*** مسجد حاج ابوالفتح**

در محلات ری‌و شرق تهران‌مردم محل و اصناف و کارگران درمساجد حاج‌ابوالفتح و آیت‌اله بروجردی‌و مساجد دیگر اجتماع کرده و در مراسم سوگواری حضرت سیدالشهدا (ع) شرکت کردند.

*** مسجد ارك**

ازطرف کسبه بوذرجمهری ومیدان ارك وسبزه میدان در مسجد ارك مراسم سوگواری دایر است و از ساعت ۷تا ۹آقای میرباقری واعظ سخنرانی میکند.

*** مسجد آذربایجانیها**

مسجد آذربایجانیها هر روزدو نوبت از جمعیت پر و خالی‌میشود . آقایان حاج محمد تقی فلسفی ، حجازی و مراغه‌ای در این مسجد سخنرانی مذهبی میکنند.

*** مسجد جامع**

فردا بمناسبت روز عاشورا در مساجد فخرالدوله‌و جامع ناهارداده خواهد شد و همچنین در بسیاری از محلات و تکایا بهمین مناسبت‌خرج داده میشود. در مسجد جامع‌آقایان واحدی و صالحی نجف‌آبادی سخنرانی مذهبی خواهند کرد.

*** مسجد سجاد**

از طرف مردم خیابان شاه‌ومعابر مجاور در مسجد سجاد مراسم سوگواری برپا شده و هیئت‌های محلی در مجلس روضه خوانی این مسجد شرکت دارند.

*** مسجد نارمك**

در مسجد جامع نارمك‌آقایان مشکینی وواحدی سخنرانی میکنند

*** حسینیه ارشاد**

در حسینه‌ارشاد واقع درخیابان شمیران ایستگاه چاله هرز آقایان حجازی ، شریعتی ، مظهری وعظ وسخنرانی میکنند.

*** مسجد مجد**

دراین مسجد جامعه قفقازی های مقیم تهران مراسم روضه‌خوانی برپا کرده‌اند و آقای جبروتی از ساعت هفت تانه بعداز ظهر سخنرانی‌میکند

*** شرکت‌کارمندان**

امروز تمام ادارات باز بود و تقریبا کلیه کارمندان‌دولت‌درسر کار خود حاضر بودند و تعداد کمی از آنها بااخذ مرخصی چند ساعتی در بعضی ازمساجد از جمله مسجد مصطفوی میدان شاهپور شرکت کردند- آقای‌عصارمعاون‌نخست‌وزیر و رئیس سازمان اوقاف در مسجد مصطفوی حضور یافت - اکثریت کارمندان‌دولت که بدعوت سازمان اوقاف دراین مسجد شرکت کرده بودند بابانوان بود.

برنامه وعظ این مسجد از ساعت ۹تاظهر ادامه داشت و چندتن از وعاظ دربزرگداشت روز عاشورا بیاناتی ایراد کردند .

*** برنامه عصر**

عصر امروز مجالسی در مسجد آذربایجانی‌ها واقع دربازار و مسجدصاحب‌الزمان واقع در خیابان آیزنهاور و مسجد حاج‌سیدعزیزالله واقع دربازار و مسجدگیاهی‌تجریش برقرار است سازمان اوقاف از کارمندان دولت دعوت کرده که در این مجالس نیز شرکت کنند .

مقررات کهنه

در شهرداری نو میشود

بدستور شهردار تهران‌مقررات کهنه شهرداری که موجب رکود کاراست تغییر میکند .وبراساس نو تنظیم می گردد . آقای‌پیروز قائم مقام شهردار اعلام داشت که برای خریدیك ورقه کاغذ دراین سازمان هفتاد و دو مرحله طی می شود . شهردار دستور داده است که هر چه‌زودتردر این مقررات تغییر اساسی داده شود و قائم‌مقام شهردار کمیسیونی را مامورمطالعه این کار کرده‌است.

هدیه‌شماره‌مخصوص

سوگواری

تهران مصور

زندگی مصور حضرت رسول اکرم (ص)

از روی آثار مینیاتور تاریخی و معتبر .

۱۲ صفحه رنگی‌ومجانی برای عموم مسلمانان‌منتشرشد.

آ-۱۵۰۱

تسلیت

جناب آقای دکتر مرتضی کاوه ریاست محترم انستیتو رازی

کارمندان علمی و تحقیقاتی وآموزشی واداری مرکز تحقیقات علمی انستیتو سرطان مصیبت وارده‌را بجنابعالی وکلیه افراد خانواده محترم صمیمانه‌تسلیت عرض مینمایند .

آ-۱٤٦٥

دکتر حسین رحمتیان

سرکار خانم مهین‌پورکاج

مصیبت وارده را بشما تسلیت عرض‌نموده‌وبقای آن فامیل محترم را از خداوند متعال خواهانیم

انجمن پرستاران ایران

آ-۱٤٦۹

زنی که ۲ روز پیش مرد شد میخواهد خلبان جت شود

او امروز اجازه داد سرش را اصلاح کنند و نام «فیروز» را برخود نهاد

فیروز پس از پیدا کردن کار و خرید خانه ازدواج خواهد کرد

او می‌گوید که یك شوهر ایده‌آل خواهد شد

فیروز تنها از دیدن شوهر سابقش خجالت می‌کشد

سکینه ایزدی ۱۹ ساله که ۲ روز قبل در بیمارستان لقمان‌الدوله ادهم توسط آقای دکتر رضا نوریان تحت عمل جراحی قرار گرفت و مرد شد امروز اجازه داد موهای سرش را اصلاح کنند تا قیافه‌اش نیز مردانه شود.

سکینه پس از مشورت با دکتر معالجش، نام خود را به «فیروز» تغییر داد و از دکترش گواهی گرفت تا جهت تغییر شناسنامه‌اش به اداره سجل احوال تسلیم کند.

آقای دکتر نوریان امروز گفت حال بیمارش کاملا خوب است و دو هفته دیگر از بیمارستان مرخص خواهد شد.

فیروز از اینکه او را در بخش مردانه بیمارستان خوابانیده‌اند سپاسگزار است. هم اطاقی های او میگفتند فیروز دیشب در حال خواب چندبار خندید و باصدای بلند گفت: خداجونم من دیگه مرد شدم.

فیروز انسان متفکری است او امروز در گفتو شنودی که باخبرنگار ما داشت بمشکلات خود اشاره کرد و گفت بزرگ ترین مشکل من اینست که جز خانه‌داری کاری بلد نیستم من میتوانم شغلم را در آینده آشپزی قرار دهم، ولی قلبا ازاین کار راضی نیستم علتش اینست که نمیخواهم با رفتن به آشپزخانه یاد ایام پردردو رنج شوهر داری کردن خود بیفتم. من میخواهم شغلی بسیار مردانه مثل خلبانی جت ورانندگی کامیون دیزل داشته باشم و کاری انتخاب کنم که از دست زنها برنیاید.

فیروز می گفت دکترم بمن قول داده است که کمك کند تا برای همیشه در تهران بمانم و به شهر خودم باز نگردم من باینجهت نمی خواهم به شهر خود باز گردم که از دیدن شوهر سابقم «سردار» که در عین‌حال پسر عمویم هست خجالت می کشم وناراحت می‌شوم. چون اکنون من نیز مانند او یك مرد هستم واو مرا باید پسر عموصدا کند.

آرزوی من ماندن در تهران است وقتی از فیروز سئوال شد که چرا می‌خواهد در تهران بماند گفت: دختران تهران خوشگلترند.

فیروز که یکسال و نیم شوهرداری کرده است در باره ازدواج گفت که پس از پیدا کردن شغلی که مورد علاقه اش باشد ازدواج خواهد کرد، ولی می کوشد که قل از ازداوج خانه ای برای خود بخرد چون میداند «زن» به خانه و زندگی خیلی دل‌بستگی دارد.

فیروز گفت اوشوهر خوبی خواهد شد چون می داند که خواست زن چه هست و چگونه باید با زن رفتار کرد و اصولا چه قیافه ای بگیرد تامورد توجه زنها قرار گیرد.

فیروز در حالیکه آب دهانش را قورت می داد گفت فکر نکنید من خودم این احساس را داشتم. من ضمن دوستی و معاشرت با زنان از علائق آنها آگاه شده‌ام ومی دانم چه می‌خواهند.

فیروز گفت که بیش از هر کس، نسبت به دکترش احساس حق‌شناسی می کند و ازروزی که شنیده است دکترش در دوران جنك دوم جهانی در آلمان به معالجه مجروحین جنك وسربازان اشتغال داشت بیش از پیش به او علاقمند شده است.

فیروز امروز گیسوانش را بدست سلمانی بیمارستان سپرد تا برای همیشه آثار زنانگی را ازخود محو کند

بخاطر گشاد بودن دهان شوهر

دختری قبل از عروسی تقاضای فسخ نکاح کرد

* یك دختر جوان ۱۲ روز پس از اینکه به عقد مردی درآمد از دادگاه خانواده تقاضای فسخ نکاح خود را نمود.

این دختر که کمتر از ۱۵ سال از عمرش می گذرد با اجازه دادگستری از شرط سن معاف شده وعقد گردیده است. او که قرار بود دو سال دیگر باشوهرش عروسی کند امروز پدرش را وادار کرد که عرضحال طلاق به شعبه ۲۴ دادگاه شهرستان تهران (دادگاه خانواده) بدهد.

این دختر در باره علت طلاق خود گفت چون دهان شوهرم گشاد است از او بیزار هستم. او در برابر این سئوال که چرا قبل از عقد شدن دهان شوهرش را نگاه نکرد جواب داد خجالت می کشیدم بصورت او که هنوز شوهرم نشده بود نگاه کنم!

دیوانعالی کشور وحکم دادگاه

قضات شعبه ۱۰ دیوانعالی کشور استدلال یك دادگاه شهرستان را در مورد مردی که تقاضای اعسار کرده بود رد کردند و ۵ تا ۱۰ ریال درآمد روزانه را کافی برای رد اعسار ندانستند یك «عریضه‌نویس» که در دادگاه بخش ارسباران محکوم به پرداخت ۹۰۰ تومان به طلبکارش شده بود چون درآمد خود را برای پرداخت این مبلغ کافی ندید به همان دادگاه عرضحال اعسار داد. دادگاه تقاضای او را رد کرد، ولی عریضه نویس از این حکم به دادگاه شهرستان تقاضای پژوهش داد و دادگاه شهرستان نیز باتوجه به این که شهود عریضه‌نویس گفته بودند که او روزی یکی دو عریضه می نویسد و بابت هر عریضه ۵ قران میگیرد تقاضای او را رد کرد و او را معسر (تنگدست) ندانست.

عریضه نویس از حکم این دادگاه به دیوانعالی کشور اعتراض کرد و قضات شعبه ۱۰ دیوانعالی کشور اعتراض او را وارد دانسته و درآمد او را کافی تشخیص ندادند و حکم دادگاه شهرستان را نقض نمودند.

یک سال زندان مجازات قاتل «دزد»

دادگاه جنائی مجازات مردی که باتفنك دزدی را کشت تخفیف داد

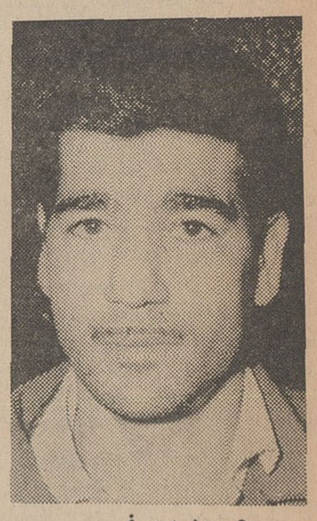

حسین یوسفی

دادگاه عالی جنائی مرکز چوپانی که دزد گوسفندانش را هنگام سرقت هدف گلوله قرار داد و کشت تنها به یك سال حبس محکوم کرد.

این چوپان که حسین یوسفی نام دارد در نیمه‌شب هیجدهم فروردین ماه سال گذشته متوجه فرار گوسفندانش از آغلشان واقع در دهکده تمسیان دماوند شد و باتوجه به اینکه قبلا به آغل او دستبردهائی زده شده بود فورا وارد آغل گردید و بادزد که نامش شیرعلی قرائی بود گلاویز شد و دراثنای زدوخورد شیرعلی هدف گلوله تفنك شکاری غیرمجاز حسین قرار گرفت و کشته شد.

دادسرا برای حسین باتهام قتل عمد شیرعلی از دادگاه جنائی تقاضای مجازات اعدام کرد وپرونده به شعبه ۵ دادگاه جنائی بریاست آقای دکتر ستوده ارسال شد.

رئیس دادگاه سوابق شیرعلی را از زندان خواست و معلوم شد دزدی که آن شب در کنار آغل کشته شد ۷ بار باتهام سرقت گوسفند و خانه و حتی یکبار باتهام سرقت خانه کدخدای ده بزندان افتاده بود.

دیروز حسین در جلسه دادگاه به سوابق شیرعلی اشاره کرد. دادگاه پس از استماع مدافعات حسین ووکلیش اورا مستحق تخفیف دانست وبه محاکمه او پایان داد.

قضات دادگاه ضمن شور خود مواد ۱۹۰ و ۱۹۱ را مورد توجه قرار دادند و حسین را باتوجه به حمل سلاح غیرمجاز (بدون پروانه) بیك سال حبس (معادل همان مدتی که در زندان بسر برده بود) محکوم کردند.

این دو ماده (۱۹۱ و ۱۹۰) می گوید اگر کسی بخاطر جلوگیری از سرقت اموالش مرتکب قتل دزد شود که مجازات آن اعدام است دادگاه می تواند او را بارعایت تخفیف به یك تا ۳ سال حبس محکوم کند.

۷ حادثه

در ۲۴ ساعت گذشته ۷ نفر به‌شرح زیر در تهران وحومه براثر حوادث مختلف جان سپردند:

خودکشی

علی اکبر میرآسی ۷۰ ساله و غلامعباس هاشمی ۴۵ ساله فرزند علی ۴۵ ساله.

تصادف

احمد علی حیدری براثر تصادف با کامیون کمپرسی شماره ۳۵۸۶ ط ۳۸ برانندگی علی سلیمانی. یك مردناشناس در خیابان رزم‌آرا.

آوار

مظفرعلی فرزند غلامعلی ۴۵ ساله در کوی خزانه ویك کودك ۴ ساله ناشناس در حوالی شهر ری.

خفگی در حوض

اکبر ده بیگلی ۱۵ ماهه.

HAVAI

DANCING RESTAUORANT

FISHERABAD AVE. MARMAR HOTEL

TEL NO 611522-3

هاوای

دانسینگ رستوران

خیابان فیشرآباد هتل مرمر

تلفن: ۳-۶۱۱۵۲۲

بزودی مجلل‌ترین دانسینگ رستوران درایران
بابزرگترین ارکستر جاز افتتاح خواهد شد

ازروزه شنبه درسینماهای

اونیورسال

پاسیفیک - الوند - ایران - نپتون - لیدو

تهران - ژاله - پاسارگاد - مونت کارلو

همزمان با تهران در آبادان «سینماهای: رکس - ایران» اهواز «سینما آریا» شیراز «سینماهای پارس - مترو» تبریز «سینماهای: کریستال - متروپل»

ازروز ۵ شنبه درسینماهای

سعدی

رکس. کاپری. ریولی. پولیدور

عظیم ترین محصول مشترك کشور های انگلستان - و - آمریکا شاهکاری که خاطره آثار جاودانی چون «گونگادین» و «نیزه داران بنگال» را زنده خواهد ساخت

ازروزه شنبه درسینماهای

ب.ب. - ادئون - نیاگارا

رادیوسیتی - و.. آستارا

(تجریش)

دو مرد ستیزه‌جو ... در یك جستجوی نومیدانه برای نجات زنی زیبا ازچنك سرخپوستان ....
زنی که فقط بیکی از آندو میتوانست تعلق داشته باشد

کلن فورد . آرتور کندی

دین جاگر . جان اندرسن . پل فیکس

در فیلمی از متروگلدوین مایر

ستیز با اسلحه

Day of the evil gun سینماسکوپ رنگی

مجالس ترحیم

باکمال تاسف فوت مرحومه مغفوره بانوحاجیه زهراسلطان خامنه‌پور مادر گرامی آقایان رحیم کریم ودکتر وهاب وحاجی خامنه‌پوررا به‌اطلاع دوستان و آشنایان و خویشاوندان میرساند . مجلس ختم آن مرحومه روز پنجشنبه ۲۲ فروردین ماه از ساعت ۹الی ۱۱ صبح در مسجد مجد و مجلس ختم زنانه از ساعت ٤الی ٦ بعدازظهر همان روز در منزل‌شخصی آنمرحومه واقع در خیابان شاه چهارراه شاه پلاك ۳۱ برگزار میشود .

خانواده‌های خامنه‌پور ، چایچیان بهبود ، چایچی بهبود ، دکتر ساسانفر ، قزوینی ، چایچیان ، خامنه، صدقیانی ، خامنه‌فر ، عظیم‌نیا ، ایپکچی ، دستمالچی، فرشی،عدل،دکتر برزگر ، پارسا،تدین ،حریرفروشان شکوهی ، جورابچی ، ترکیان ، فطوره‌چیلر ، متحدان حریری ، کلکته‌چی ، هوشنك‌فاخر

آ_۱۴۸۳ ۱_۲

بعموم افراد خانواده‌های عزادار بویژه فرزندان گرامی آنمرحومه مصیبت وارده‌را تسلیت میدهیم

بانهایت تاسف فوت آقای **محمدعلی تهرانی** کارمند صدیق اداره کل امور مالی وزارت راه راباطلاع همکاران میرساند مجلس ختم آنمرحوم روزچهارشنبه ۲۱ فروردین ماه ازساعت ۹الی ۱۱صبح در مسجدفخرالدوله برگزار خواهد بود .

آ_۱۴۵۵ **وزارت راه**

بدینوسیله درگذشت شادروان **محمدعلی تهرانی** برادر استادحسین تهرانی هنرمند ارزنده را باطلاع میرساند . مجلس ترحیم آنمرحوم از ساعت ۹ الی ۱۱ صبح روز چهارشنبه ۲۱ فروردین‌ماه در مسجد فخرالدوله واقع در دروازه شمیران‌اول خیابان‌فخرآباد منعقد خواهد بود .

آ_۱۴۵۷

اداره کل فعالیتهای هنری وزارت‌فرهنك‌و هنر

خانواده‌های : تهرانی ، بخشی ، علی‌پور تهرانی، حبل‌المتین ، واهب ، رشیدیان،بالار،زکنی،بهارستانی بکرانی ، حمیدی

بانهایت تاسف‌درگذشت شادروان **محمدعلی‌تهرانی** راباطلاع خویشاوندان و دوستان میرسانند . مجلس ترحیم آن مرحوم روز چهارشنبه ۲۱ فروردین‌ازساعت ۹صبح‌الی۱۱ در مسجد فخرالدوله منعقد خواهد بودو مجلس ختم زنانه از ساعت ۳تا۵ عصر همان روز در منزل آن مرحوم واقع در نارمك ، کوی کالاد ،خیابان ۳۲ پلاك ۲۱۰ برپا می‌باشد .

آ_۱۴۵۹

هنرمندان وزارت اطلاعات ووزارت فرهنك وهنر

باکمال تاسف درگذشت آقای **محمدعلی تهرانی** برادر استادارجمند آقای حسین تهرانی را باطلاع کلیه هنرمندان و هنردوستان میرسانند. مجلس ترحیم‌فقید سعید از ساعت ۹تا۱۱ صبح‌روزچهارشنبه ۲۱فروردین ماه در مسجد فخرالدوله منعقد است . مجلس تذکر زنانه نیز عصر همان روز از ساعت۳تا۵ در منزل آن مرحوم واقع در نارمك انتهای خیابان سی‌متری خیابان ۳۲ پلاك شماره ۲۱۰برپاست .

از طرف هنرمندان وزارت فرهنك‌و هنر-فرامرزپایور
ازطرف هنرمندان وزارت اطلاعات - فرهنك شریف

آ_۱۴۵۹

درگذشت شادروان **محمدعلی تهرانی** رااز طرف کلیه شاگردان استاد ارجمند آقای حسین تهرانی به ایشان وخانواده‌هائی که در این مصیبت سوگوارند صمیمانه تسلیت عرض می‌نماید .

ضمنا باطلاع عموم شاگردان و علاقمندان استاد گرامی میرساند که مجلس تذکر فقیدسعید از ساعت ۹تا۱۱ صبح روز چهارشنبه ۲۱ فروردین ماه در مسجد فخرالدوله منعقد است .

از طرف شاگردان استاد حسین تهرانی
محمداسماعیلی - هوشنك‌ظریف

آ_۱۴۵۹

ضایعه وارده را بعموم بازماندگان آنمرحوم، بویژه هنرمند ارجمند استادحسین تهرانی تسلیت میگوئیم

خانواده‌های: امیرانتظام ، عرب ، شفقی ، دلشاد، کوچکی ، اکبر ، ثابتی

باکمال تاسف درگذشت بانو **کبری‌امیرانتظام**را باطلاع اقوام و دوستان میرساند مجلس ختم مردانه آن مرحومه روز چهارشنبه ۲۱ فروردین ماه ازساعت ۳الی ۵ بعدازظهر در مسجد فخرالدوله دروازه‌شمیران وختم زنانه در همان روز از ساعت ۱۰ الی ۱۲ صبح در منزل آنمرحومه واقع‌در خیابان پهلوی خیابان تلویزیون خیابان ششم شماره ۳٤ برگزار میگردد.

ی - امیر انتظام ، مهندس امیر انتظام ، حاج محمدعرب ، علی عرب ، محسن شفقی ، محمددلشاد، ابراهیم کوچکی ، اکبر اکبر ، حسین ثابتی

آ_۱۴۲۹

بعموم بازماندگان آنمرحومه مصیبت وارده را تسلیت میدهیم

باکمال تاسف فوت مرحومه **سارانی‌داود** بزرك خاندان نی‌داود را باطلاع فامیل و دوستان وآشنایان میرساند . مجلس یادبود آن مرحومه روز سه‌شنبه ۲۰ر۱ر٤۷ از ساعت ۳ونیم‌تا۵ونیم بعدازظهردر کنیسای حیثم خیابان قوام‌السلطنه کوچه سیمی منعقدمیباشد.

آقابابانی‌داود ، ابراهیم نی‌داود ، پرویز نی‌داود، هلن سامیه ، محبوبه اخترزاد ، مرتضی نی‌داود،سلیمان نی‌داود ، یحیی نی‌داود ، خلیل نی‌داود ، خلیل توفر، خان‌باباتوفر ، عطاءاله مقوم ، شکراله نی‌داود، اسحق نی‌داود ، یعقوب کنعانی

آ_۲۲۷٦

بعموم بازماندگان آنمرحومه مصیبت وارده را تسلیت میدهیم

باکمال تاثر وتاسف فوت جنت‌مکان مرحوم **حسن باباخانی** بزرك خانواده را باطلاع‌میرساند. مجالس ترحیم آن مرحوم روز ٤شنبه ۲۱ فروردین ساعت۳تا۵ بعدازظهر در مسجد لولاگر واقع در ٤۰متری نواب‌و روز شنبه ۲٤ فروردین در مسجد جامع (سنگرشت) منعقد می‌باشد .

خانواده‌های باباخانی ، کوچصفهانی ، مستعان، نصیری ، جمالی ،خاکپور ، رژیمند ، حامد،مصلحی

آ_۱٤٤۳

بعموم بازماندگان آنمرحوم مصیبت وارده را تسلیت میدهیم

بانهایت تاثر درگذشت شادروان آقای‌رضاشیرازی راباطلاع میرساند . مجلس تذکر زنانه روز سه‌شنبه از ساعت ۳الی ٦ بعدازظهر واقع‌دردوراهی یوسف‌آباد منزل آقای میرزاعلی‌اصغر شیرازی و مجلس ختم مردانه روز چهارشنبه ۲۱ر۱ر٤۷ از ساعت ٤تا٦ بعداز ظهر در مسجد قائم واقع در چهارراه سیدعلی منعقد می‌باشد .

خانواده‌های حاج کاظم شیرازی ، کرباسی ، ترانی باقر ، هاشمی

آ_۱٤۲۷

باکمال تاسف مصیبت وارده را بعموم‌بازماندگان آنمرحوم تسلیت میدهیم

یادبود

روز ۲۱ فروردین ٤۷ یکسال از درگذشت‌مرحومه **بدرمنیرعلوی** میگذرد . ضمن ابراز تالم و تاثر از برگزاری مراسم خودداری و مخارج آن به‌جمعیت جذامیان داده شد .

آ_۱۲۷۳ **خانواده‌علوی**

بدینوسیله باطلاع کلیه دوستان و آشنایان‌و بستگان میرساند که بمناسبت تصادف روزچهارشنبه ۲۱ فروردین ماه باروز چهلم شادروان **احمدسدادی** مجلس یادبودی از ساعت ۳الی۵ بعدازظهر برمزارآن مرحوم در مسجد فیروزآبادی واقع‌در شهرری‌برگزار میگردد .

خانواده سدادی و خانواده‌های وابسته

آ_۱۲۹۵

باطلاع خویشاوندان ودوستان میرساند : که بمناسبت تصادف چهارشنبه ۲۱ر۱ر٤۷ باشب‌چهلمین روز درگذشت شادروان **سرتیپ بهرام افخمی مهاجر** مجلس یادبودی از ساعت ۳ونیم تا۵بعدازظهر در آرامگاه ظهیرالدوله منعقد می‌باشد .

آ_۱۳۳۷ **خاندان افخمی**

بمناسبت سالگرد شادروان **حاج‌شیخ‌عبدالوهاب ادنائی اردکانی** مجلس یادبودی از ساعت ۳تا۵ بعداز ظهر روز پنجشنبه ۲۲ فروردین ماه برسر مزار فقید سعید واقع در امامزاده عبداله برگزار میگردد .

حسن صادق محمدی ، محمود جلیل‌پور ، سیدعلی اکبر فقیهی ، محمدعلی ادنائی

آ_۱۳۵۷

از تیمساران معظم وسروران گرامی و دوستان وهمقطاران و خویشاوندان که محبت و لطف صمیمانه فرموده و در مراسم تشییع و تدفین و هفته شوهر عزیزم **سرگار سرهنك قهرمان - قهرمانی** شرکت فرموده‌اندنهایت‌سپاسگزار بوده و چنانچه‌بعلت‌تالمات روحی موفق‌بعرض تشکرحضوری‌نگردیده‌ام‌بدینوسیله پوزش می‌طلبم ضمنا مراسم شب چهلم فقید سعیدروز پنجشنبه ۲۲ر۱ر٤۷ در منزل آن مرحوم از ساعت ٤ تا۷ بعدازظهر برگزار خواهد گردید .

آ_۱۳٦۷ **فرشته‌محمدی**

فردا مصادف باچهلمین روز درگذشت بانو **عذراامیرعراقی** می‌باشد . هزینه‌های‌مربوط به‌روزچهلم آن مرحومه به‌یکی از مراکزخیریه اختصاص داده شد .

آ_۱٤٦۳

از طرف بازماندگان - سرگرد کوه‌بر

تسلیت

آقای مهندس احمد شکوهی

بانهایت تاسف و تالم مصیبت وارده را به‌شماو خانواده محترم تسلیت میگوئیم .

فارغ‌التحصیلان دوره اول دانشکده صنعتی وهنرسرای‌عالی

آ_۲۲۱٦

باابراز تاسف و همدردی مصیبت وارده را به آقای صفیری معاون شعبه‌مرکزی بانك کشاورزی ایران تسلیت میگوئیم

سیدفخرالدین غروی - ابراهیم ضیائی- مهدی‌فاطمی

آ_۱٤۱۳

جناب آقای محمدقلی سهراب‌زاده نایب‌رئیس شورای همکاری محلی ناحیه ٤

کلیه اعضاء شورای همکاری محلی ناحیه ٤مصیبت وارده را تسلیت سلامت و بقاء کلیه بازماندگان آن مرحومه بخصوص جنابعالی را از خداوند متعال‌مسئلت مینمایم .

رئیس شورا و شهردار ناحیه ٤ - افضلی

آ_۱٤۷۱

مصیبت وارده را به‌استادارجمند جناب آقای‌دکتر کاوه و همکار گرامی خانم دکتر پروانه‌کاوه و فامیل محترم صمیمانه تسلیت میگوئیم

دکتر زرین - دکتر حاتمی - دکترشریعتی

آ_۱٤۹۹

ایران عزیز

مارا نیز در غم خود شریك بدان و تاثر قلبی‌ما راپذیر

دانش‌آموزان سال‌پنجم‌ریاضی دبیرستان‌همایون‌شماره۲

آ_۱٤۵۱

دوست عزیز آقای هوشنك فیروزمند

دوستان و همکاران شما بانهایت تاثر از حادثه غم‌انگیز مرك برادر ناکامتان بهمراه خانواده شیرازی وسایر بستگان اطلاع یافته خودرا صمیمانه در غم شما شریك میدانند .

مهربان اشیدری ، محمدعلی‌رضائی، کمال‌الدین میرحسینی ، محسن محسنیان ، علی‌اصغر محمدی ، احمد سعادتمندی، محمد عشوری ، محمدرضاکربلائی حسینی ، احمد رضا بحرینی ، ناصر ذوالریاستین ، حافظ بنیادی ، محمدحسن زعیم‌زاده ، نورالله بهبودی علی‌اکبر ارسنجانی ، محمد کاشفی ، محمدمحمدی

آ_۱ ٤۲۳

درگذشت تیمسار سرتیپ ایروانی راازطرف‌خود وهمکارانم درسازمان امداد جمعیت‌شیروخورشیدسرخ ایران‌بجنابعالی وبازماندگان فقید سعید تسلیت‌عرض وشادی روان آن مرحوم ر امسئلت داریم .

آ_۱٤۷۷ **سرلشگر علیرضاقریب**

مدیر و کارکنان شرکت سیراکو مصیبت وارده رابخانواده محترم نی‌داود مخصوصا همکارمحترم‌جناب آقای آقابابا نی‌داود تسلیت گفته بقای خانواده‌نی‌داود و عمر وعزت افراد آنرااز خداوند متعال مسئلت‌دارند.

آ_۲۲۷٤ **شرکت سیراکو**

خانم دکتر طباطبائی ریاست دبیرستان زرین

مصیبت وارده را حضور سرکار تسلیت عرض میکنیم .

آ_۱٤۸۷

دانش‌آموزان کلاس نهم

خانم دکتر طباطبائی ریاست دبیرستان زرین

مصیبت وارده را بشما و خانواده محترم تسلیت میگوئیم .

آ_۱٤۹۱

دانش‌آموزان کلاس هفتم

خانم دکتر طباطبائی ریاست دبیرستان زرین

بانهایت تاسف فوت مادر گرامتان را تسلیت میگوئیم

آ_۱٤۸۹ **دانش‌آموزان کلاس‌هشتم**

درگذشت پدر بزرگواردوست عزیزمان جناب آقای دکتر شایانی رابه‌بازماندگان آن مرحوم تسلیت عرض مینمائیم .

دکتر بخشیان - دکتر ملامد - دکترفروزان‌پور

آ_۱۵۰۳

درگذشت ناگهانی شادروان دکتر منوچهرصدقی را بخانواده محترم صدقی‌وسپانلو تسلیت عرض‌نموده بقاء سایر بازماندگان رااز خداوند مسئلت داریم .

مهندس خندانی و بانو

آ_۱٤۱۱

دوست گرامی‌دوشیزه شهین شایانی

مصیبت وارده را تسلیت میگویم .

آ_۱٤۰۱ **مهران افتخار**

جناب آقای دکتر چنگیز خلیلی

بانهایت تاسف مصیبت وارده را بجنابعالی و خانواده محترمتان صمیمانه تسلیت عرض مینمائیم

دکتر علی نقوی - نجات‌اله مرادفر

آ_۱٤۰۵

جناب آقای دکتر چنگیز خلیلی

بانهایت تاسف مصیبت وارده را بجنابعالی و خانواده محترمتان صمیمانه تسلیت عرض مینمائیم.

دکتر هوشنك سعادت - شکراله‌اخوان

آ_۱٤۰۷

سرکار سرهنك کاظم خزاعی

بانهایت تاسف مصیبت وارده را به‌جنابعالی و سایر بازماندگان تسلیت عرض مینمایم

زاهدان - سرهنك ۲ جهانگیر فاتح

آ_۲۱٦۲

تیمسار سرلشگر ایلخانی

بانهایت تاثر و تاسف مصیبت وارده رااز طرف خود وکلیه همکارانم تسلیت عرض نموده بقاء عمر تیمسار وبازماندگان آنمرحوم رااز درگاه ایزدیکتا مسئلت مینمایم .

آ_۱٤۳۳

سرلشگر مصطفی امجدی

جناب آقای دکتر کاوه ریاست محترم انستیتو رازی حصارك

بدینوسیله درگذشت شادروان آقای مهندس حسامی قاجار رابه‌جنابعالی و عموم بازماندگان آنمرحوم تسلیت عرض نموده واز درگاه خداوند متعال صبر جمیل وبقای عمرسرکار و خانواده گرامی‌راخواهانیم.

عموم کارکنان واحد حمل ونقل موسسه رازی

آ_۱٤۱۹

دبیر ارجمند سرکار خانم حکمتی

مصیبت وارده را بشما و خانواده محترمتان‌تسلیت گفته و خودرا در غم شما شریك میدانیم

آ_۱٤۲۱ **رمضانی‌فر- میرائی‌نژاد**

بروجرد - سرکار سروان جعفری

بانهایت تاسف فوت پدر گرامتان را تسلیت‌میگوئیم

گنبد کاوس - حاجی مراد تورانی

آ_۲۳۰٤

سرکار علیه خانم ملوك عبادی

انجمن همکاری خانه و مدرسه دبستان فرح بانهایت تاسف درگذشت پدر گرامیتان را تسلیت گفته سلامت شما و بازماندگان را از خداوندبزرك مسئلت دارد .

آ_۲۲٤۲ **غلامحسین‌حفیظ**

آقای هوشنك فیروزمند

ضمن عرض تسلیت در اندوه شما شریك می‌باشم.

آ_۲۱۸٤ **محسن کاشفی**

آقای هوشنك فیروزمند

دوستان و همکاران شما این مصیبت بزرك راتسلیت گفته و خودرا در غم شما شریك میدانند.

کمال‌سفیداری ، علی سعادتمندی ، جعفری ، جم‌نژاد ، شعبانی ، احمد سعادتمندی ، اقبالی،داوری

آ_۲۱۸٤

خبردرگذشت دکتر شیرازی و خانواده قلب‌و روح دوستان خودرا مجروح ساخت - خداوند صبری بزرك به‌آقای مهندس‌شیرازی و خانواده‌طوفان‌ودوستان وکلیه بازماندگان آن شادروان که یك انسان واقعی بود عطا فرماید .

کرمان - دکترمحمدرضامجتهدزاده

آ_۲۲٦۸

جناب آقای دکتر کاوه رئیس کل انستیتورازی

بانهایت تاسف درگذشت شادروان مهندس‌مهدی حسامی قاجار را بجنابعالی بویژه همسر خواهران برادران و فرزندان آن مرحوم تسلیت گفته در اندوه همه داغدیدگان شریکیم .

موسسه رازی حصارك ، حسین نیك‌زاد ، افتخاری، ایزدیار ، منصور خاکی ، خدیوی

آ_۱٤۳۱

همکار محترم بانو دکتر میرحسینی

پزشکان و کارمندان بیمارستان ریوی‌شاه‌آباد فوت ناگوار برادر همسرتان رااز صمیم قلب تسلیت عرض مینمایند .

پزشکان وکارمندان بیمارستان ریوی شاه‌آباد

آ_۱٤۱۵

تیمسار سرلشگر ایلخانی

بانهایت تاثر مصیبت وارده را از طرف خودو همکارانم تسلیت عرض مینمایم .

سراب - سرتیپ معین‌زاده

آ_۲۱۹۲

بانهایت تاسف و تالم از خبر تصادف و حادثه جانسوز درگذشت ناگهانی همکار گرامی جوان‌ناکام شادروان کاووس فیروزمند دانشجوی پزشکی‌سخت ناراحت و متاثر شدم بعموم اقوام و اقربای گرامی صمیمانه تسلیت گفته باقلبی لبریز از اندوه وچشمی اشکبار ضمن طلب آمرزش روح فقید سعید ازخدای بزرك برای همه آرزوی شکیبائی مینمایم .

دکتر چارلی عیوض‌زاده

آ_۱٤۳۷

سرکار ناوبان یکم علی محمدشاهگلدی

از طرف خود و همکارانم مصیبت وارده رابشما و عموم بازماندگان آنمرحوم صمیمانه تسلیت‌میگوید

دریاسالار فرج‌الله رسائی

آ_۲۲۱۰

جناب آقای نماینده محترم مجلس‌شورایملی

بانهایت تاثر مصیبت وارده را تسلیت عرض نموده خودرا در غم شما و خانواده معظم‌تهرانی‌شریك می‌دانیم .

خانباباحمدی - مختار احمدی

آ_۲۲۰٤

جناب آقای تهرانی نماینده محترم مجلس‌شورایملی

بانهایت تاسف و تاثر مصیبت وارده‌رابجنابعالی وبازماندگان محترم صمیمانه تسلیت میگوئیم .

علی‌اکبر کردی - محمد مشهدچی -حسین‌شاه‌حیدری

آ_۲۲۰٦

جناب آقای مهندس علی‌اکبر پذیرنده

بانهایت تاسف درگذشت آقای محمدعلی‌پذیرنده را بجنابعالی و بازماندگان آنمرحوم تسلیت عرض نموده وبرای خاندان پذیرنده صبرجمیل از خداوند متعال آرزومندیم .

رجبده‌پیازی ، رمضان ده‌پیازی ، صفرده‌پیازی

آ_۲۱۹٤

هیئت مدیره سندیکای قند فوت ناگهانی‌مهندس محمدمهدی حسامی قاجاررا بعموم بازماندگان آن مرحوم تسلیت گفته و خودرا در این سوك‌بزرك‌شریك آنان میدانند .

آ_۲۱۹٦

رئیس سندیکای قند

جناب آقای مهندس محمد شیرازی

استادکاران قسمت خطوط هوائی و روشنائی‌و کابل‌کشی و نصب پست برق تهران بانهایت تاسف‌و تاثر درگذشت جانگداز عزیزانتان را صمیمانه‌تسلیت گفته دراین مصیبت بزرك سهیم میباشند .

آرام بابایان ، محمد مقیم‌خانی ، وحیدشکی ، حسن معماری ، حسین تسلیمی ، آصف افشارپور ، آکوب‌بابایان ، آشوت‌آکانجانیانس ، حسین‌جلیلیان منوچهر ولی‌زاده ، غلامحسین ثابت‌فر ، سیدرضا کرمانشاهی ، محمدعلی ملاابراهیم‌لو ، رحیم قاسمی، هوشنك نعیما ، محمد بصرائی ، سعادت شاهنده ، ابراهیم عامری

آ_۲۲۰۲

بروجرد - سرکار سروان جعفری

مصیبت وارده را تسلیت عرض نموده در غم‌شما شریکم

آ_۲۳۰۲

گنبد کاوس - محمد یگانه

سپاسگزاری

از ذوات محترم و سروران گرام که در تشییع جنازه و مراسم سوگواری همسرم شادروان‌**مصطفی سلطانی** شرکت وابراز همدردی فرموده و باتشریف فرمائی خودقلب‌داغدارم راتسلی بخشیده‌اندسپاسگزارم چنانچه در عرض تشکر حضوری تاخیری گردیده پوزش میطلبم .

آ_۱٤۳۹

فتانه سلطانی

تشکر واعتذار

بدینوسیله از کلیه ذوات محترم جناب آقای‌وزیر بهداری جنابان آقایان وزراء ، نمایندگان محترم مجلسین سنا و شورای ملی ، جنابان آقایان معاونین و مدیران کل وزارت بهدرای ، علماء اعلام ، امراء و افسران ارتش شاهنشاهی ، همکاران آزمایشگاهی کلیه اقوام و بستگان و دوستان گرامی که‌در مراسم تشییع و مجلس ترحیم و شب هفت شادروان دکتر **منوچهرصدقی** بذل‌مرحمت فرموده‌وباتسلیتهای‌حضوری تلگرافی ، روزنامه ، نامه و ارسال تاج گل‌اظهار لطف کرده‌اند سپاسگزاری و تشکر مینماید واگر بعلت تالمات روحی در شرفیابی حضوری و عرض پاسخ قصوری روی دهد درخواست پوزش و عفو مینماید .

نیره سپانلو ، دکترمحمدصدقی ، لطفعلی صدقی، دکتربهزاد سپانلو

آ_۱۳۲۳ ۲_۲

تشکر واعتذار

از حضرات آقایان علماء اعلام و حجج اسلام‌و بازرگانان واصناف و روسای محترم ادارات و کارمندان وهمکاران و دوستان گرامی که‌در مراسم تشییع جنازه و شب هفت و مجلس ختم مادر عزیزم شرکت و یابوسیله تلگراف و نامه ابراز همدردی نمودند بی‌نهایت سپاسگزارم و چنانچه بواسطه تالمات روحی و گرفتاری نتوانم حضورا عرض تشکر نمایم امیدعفو رادارم .

آ_۲۲٤۸

پورتاجی

تشکر واعتذار

از کلیه اقوام و دوستان وآشنایانی که‌بمناسبت فوت مادرم باتشریف‌فرمائی خود ویابوسیله آگهی‌در روزنامه ویا تلگراف اظهار همدردی فرمودند نهایت سپاسگزارم واز اینکه بعلت تالمات روحی توفیق شرفیابی حاصل ننمودم پوزش میطلبم

آ_۱۸٤۵ **دکترصدرا- تهرانچیان**

جناب آقای مهندس شیرازی

فقدان جانگداز عزیزانتان را صمیمانه تسلیت میگوئیم .

پروین مینوئی ، ادوارد ، گرانپایه ، عکاضی ، حدیدنژاد ، مینو ، پازوکی ، افشار ، منافی

آ_۲۲۰۰

موسی‌دانش چشم ازجهان فروبست وباری سنگین ازغم و اندوه بدوش خانواده و دوستانش بگذاشت. اوبدیار باقی شتافت ولی درس حقیقت وصفاو صداقت به‌نزدیکان و آشنایانش داد . او در زندگی گذشت داشت وبانشاط هرچه تمامتر اوقات خویش راصرف اخلاص‌و محبت نموده از توفیق‌یاران شادمان و درغم واندوهشان شریك بود. بامرك موسی‌دانش اجتماع مابه‌تحقیق فردی فعال و پاك‌سرشت را از دست‌داداین مصیبت برای کسانی که‌بروحیات عالی‌آن مرحوم‌وقوف داشتند دردناك بود ، خداوند صبری جمیل به‌فرزندان و خاندانش عطا فرماید .

دکتر حبیب ناصرمعدلی

بانهایت تاسف درگذشت حسن باباخانی را بعموم بازماندگان آن مرحوم بویژه فرزندارجمندشان جناب آقای اسمعیل باباخانی تسلیت میگوئیم .

حاج‌علی‌اکبر صفارودی

آ_۱٤٤۵

مصیبت وارده را بخانواده محترم باباخانی تسلیت میگوئیم .

آ_۱٤٤۵

سرهنك جهانی وبانو

جناب آقای اسمعیل باباخانی

درگذشت ابوی محترمتان را تسلیت میگوئیم

آ_۱٤٤۵ **سرگرد نعمتی و بانو**

آقای اسمعیل - نادر - طاهر - حسین باباخانی

باکمال تاسف مصیبت وارده را بخانواده‌محترمتان تسلیت میگویم .

آ_۱٤٤۵

دکتر مهندس سالاری

سرکار علیه خانم‌عبادی‌مدیره محترم‌دبستان‌فرح

بانهایت تاثر و تاسف فوت پدر بزرگوارتان به شما وخانواده‌های محترم وابسته تسلیت عرض‌مینماید

دانش‌آموزان کلاس ششم ب - دبستان‌فرح‌تهران‌نو

آ_۱٤٦۷

جناب آقای مهندس سجادی

باکمال تاسف فوت والد معظم جنابعالی مرحوم حاجی‌سیدعباس سجادی را تسلیت عرض مینمائیم از خداوند متعال اجر جزیل و صبر جمیل به‌آن‌جناب‌و سایر بازماندگان فقید سعید همراه باسلامتی و توفیق روزافزون در پرتو توجهات حضرت ولی‌عصر مسئلت داریم .

گنبد کاوس - سرهنك اسفندیاری ، حسن‌جلالی، علی‌اصغر کمالی ، حاجی‌احمد هنرور ، حاجی‌عابدیان حاجی‌سیدحسین میلانی ، حاجی اشرفیان،حاجی‌شفائی خان‌باباحمدی ، حاجی‌معصومی ، حاجی‌بهمن‌دولتشاهی حاجی‌مهدی زاهدیان ، حاجی غفاری ، حاجی سیدغلام مرتضوی ، حاجی امان‌صالحی ،حاجی وکیلی

آ_۲۳۰٦

اطلاعات ۱۳۰۴

دوشنبه
* هشتم آوریل ۱۹۶۸
* نهم محرم ۱۳۸۸
* شماره ۱۲۵۵۴
* سال چهل‌ودوم

کنکور دانشگاه باشرایط سالهای گذشته انجام میشود

داوطلبان تحصیل درکلاسهای شبانه نیز درکنکور عمومی شرکت میکنند

خبرنگار دانشگاهی ما مینویسد که کنکور دانشگاه تهران درسال‌جاری هیچگونه تغییری نمیکند و بترتیب یکی دوسال گذشته برگزار خواهد شد.

آقای دکتر جهانشاه صالح رئیس دانشگاه تهران دراین‌باره گفت‌برای کنکور قانون و یاشرایط خاص تصویب شده‌ای وجود ندارد که قانون و یاشرایط همگام بازمان تغییر پیدا کند راه هائی در نظر گرفته‌میشود وروی آن‌اقدام میگردد وچنانچه نواقصی هنگام عمل بچشم خورد در دوره آینده مرتفع‌میگردد. ولی اگر نقصی وجود نداشت همان طریقه گذشته مجددا عمل‌میشود

*** تغییر نمیکند**

رئیس دانشگاه تهران درملاقاتی که باخبرنگار ماداشت گفت یکی دوسال اخیر از روش کنکور نتیجه مطلوب گرفته‌ایم وتابامعایبی‌روبرو نشویم تغییری بوجودنمی‌آوریم.

دکتر صالح‌اضافه کردفقط‌یکنواخت نبودن کنکور در کلیه دانشگاه هاو مدارس عالیه کشور برای داوطلبان مشکلاتی بوجود می‌آورد امسال داوطلبان کلاس‌های شبانه نیزدر کنکورعمومی دانشگاه تهران‌شرکت می‌نمایند و فقط دروورقه ثبت‌نام خود قیدمیکنند که آماده تحصیل در کلاس‌های شبانه می‌باشند.

*** مطالعه‌دردانشگاههای‌جهان**

خبرنگار دانشگاهی مامینویسد آقای دکتر جهانشاه صالح از طرف مجمع بین‌المللی بهداشت بعنوان کارشناس تعلیم و تربیت انتخاب شده و تاکنون بخرج این مجمع‌از کلیه کشورهای دنیا دیدن نموده و مطالعاتی درباره کنکور دانشگاه‌های مختلف‌و تدریس در دانشگاهها‌نموده است بدین‌جهت نظرات وی در کنفرانس وزارت علوم بسیار جالب توجه است و آقای دکتر صالح میتواند برای هماهنگ کردن کار کنکور و تدریس دانشگاهها راه‌حل های‌اصولی ارائه دهد.

ملاقات سفیر عراق درتهران بارئیس جمهوری عراق

دکتر محمد حسین آل یاسین سفیر عراق در تهران که برای گزارش حوزه ماموریت خویش هفته گذشته رهسپار بغداد گردیده بود دیروزبا سپهبدعبدالرحمن‌محمد عارف رئیس جمهوری عراق‌ملاقات کرد. رادیو بغداد که این خبر را انتشار داده به موضوع مذاکرات اشاره‌ای نکرده است.

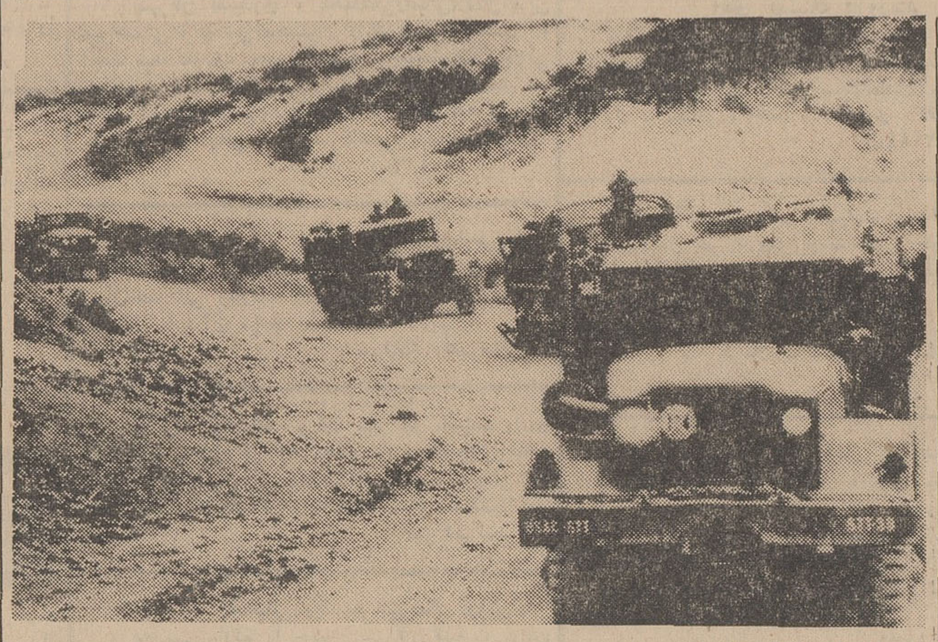

همزمان با شروع‌تلاش برای انجام مذاکرات صلح محاصره پایگاه «خه‌سان» شکسته شد و سربازان امریکائی توانستند برای اولین بار بعد از ۷۶ روزوارداین پایگاه بشوند.
این عکس یك کاروان امریکائی حامل اسلحه ونفرات را هنگام‌ورود به‌پایگاه« خه‌سان» نشان میدهد.

میزان تولید و صدورنفت خام ایران در یکماه

سخنگوی شرکت‌ملی نفت‌ایران اظهار داشت که میزان تولید نفت خام وسیله شرکت های مختلط و شرکت های وابسته طی ماه مارس ۱۹۶۸ (۱۱اسفند ۴۶تا ۱۲فروردین ۴۷) جمعا بالغ به ۸۰٫۸۲۰٫۹۵۰ بشکه بوده است از این رقم ۷۶٫۸۲۳٫۴۸۷ بشکه‌توسط‌شرکت سهامی اکتشاف و تولید نفت‌ایران ۳٫۳۶۳٫۹۹۰ بشکه وسیله شرکت نفت ایران پان‌امریکن (ایپاك) و ۶۳۳٫۴۷۳ بشکه از طرف شرکت نفت ایران و ایتالیا تولید گردیده است.

سخنگوی مزبور، اضافه کرد که طی همین ماه شرکت های بازرگانی عضو کنسرسیوم نفت ۶۴٫۳۴۲٫۱۱۲ بشکه نفت خام‌روانه بازار های جهان نموده‌اند ومیزان صدور نفت خام از طرف شرکت‌نفت ایران پان‌امریکن و شرکت نفت ایران و ایتالیاطی ماه مارس گذشته بترتیب ۲٫۴۶۳٫۹۶۳ و ۳۶۹٫۹۲۶ بشکه بوده است.

پادشاه مراکش درجلسه مشترك پارلمان سخنرانی میکنند

اعلیحضرت ملك حسن دوم پادشاه‌مراکش که روز جمعه‌بیست وسوم‌فروردین بنا بدعوت رسمی اعلیحضرت همایونی‌وارد ایران‌می‌شوند، روزیکشنبه‌آینده درجلسه مشترك پارلمان ایران شرکت کرده وسخنانی‌درباره روابط دو کشورو مسائل مهم جهانی‌ایرادخواهند کرد.

در جلسه مشترك پارلمان علاوه برنمایندگان دو مجلس، عده کثیری ازرجال کشوری‌ولشکری‌ونمایندگان سیاسی مقیم دربارشاهنشاهی‌حضور خواهند داشت.

ریاست جلسه‌مشترك پارلمان با آقای‌مهندس شریف امامی رئیس مجلس سناخواهد بود. دراین‌جلسه ابتدا آقای مهندس شریف امامی ضمن بیاناتی به اعلیحضرت ملك حسن دوم میهمان عالیقدر ایران خیرمقدم خواهد گفت‌و سپس‌پادشاه مراکش پشت تریبون‌رفته‌وسخنرانی خواهند کرد.

بازگشت وزیرکشور

آقای عبدالرضا انصاری وزیر کشور نیمه شب‌دیشب ازسفراروپا بازگشت. در این مسافرت که بدعوت دولت‌های آلمان و انگلیس صورت گرفته بود، وزیر کشور از سازمان حکومت‌های‌محلی دو کشور اروپائی دیدن کرد.

در موقع ورود وزیر کشور در فرودگاه معاونان و مدیران کل‌و جمعی ازصاحبمنصبان وزارت‌کشور حضور داشتند.

نماینده بانك بین‌المللی بایران آمد

آقای «هارتویچ» نماینده بانك بین‌الملل برای یك توقف ۱۰ روزه وبازدید از طرح دزبزرك و همچنین انجام مذاکراتی در زمینه کمك‌های اعتباری به‌طرح‌های عمرانی برنامه چهارم وارد تهران شد.

نماینده بانك‌بین‌الملل در این مدت بامدیر عامل سازمان برنامه‌و مقامات اقتصادی دولتی‌مذاکراتی انجام خواهد داد.

مهمترین مذاکرات آقای‌هارتویچ پیرامون اعطای ۲۰ میلیون دلاروام برای اجرای طرحهای‌عمرانی‌سازمان مستقل عمران دشت قزوین‌خواهدبود

احکام پرداخت مابه‌التفاوت معلمین صادرگردید

بطوری که از اداره کل کارگزینی وزارت‌آموزش‌وپرورش‌اطلاع‌میدهند بدنبال‌صدور احکام ترفیعات‌معلمین حکم‌پرداخت‌مابه‌التفاوت‌حقوقی‌آنان برمبنای قانون جدیداستخدام‌صادر گردید.

تا آخر وقت اداری امروزمتجاوز از ده هزار حکم ترفیع صادر گردیده‌است وصدور احکام‌تبدیل سمت‌آموزگاران‌غیررسمی‌به‌رسمی‌و احکام پرداخت‌مابه‌التفاوت حقوقی آموزگاران‌ودبیران از امروزشروع شد.

روزنامه اطلاعات فردامنتشر نمیشود

اطلاعیه کمیته معلمان تهران

معلمان تهران درسالروز رفع خطر از وجودمبارك شاهنشاه آریامهر برای بزرگداشت این روز تاریخی وابراز احساسات حق‌شناسی و سپاسگزاری‌ونیایش بدرگاه پروردگارمتعال مراسمی باین شرح در روز ۲۱فروردین درتهران برگزار خواهندنمود:

۱ـبامداد روز چهارشنبه ۲۱فروردین‌ماه‌درساعت‌رفع خطر از وجود شاهنشاه درکلیه آموزشگاه‌های پایتخت مراسم نیایش و شکر گزاری‌باحضورمعلمان‌ودانش‌آموزان و اعضای انجمن خانه و مدرسه بعمل خواهد آمد.

۲ـعصر روز چهارشنبه ۲۱فروردین برای‌تجلیل‌وبزرگداشت فداکاری و جانبازی شجاعان دلیر کاخ مرمر مراسم خاصی از طرف معلمان و دانش‌آموزان‌ناحیه یك‌تهران در دبستان های لشگری و بابائیان برگزار خواهد شد

۳ـساعت چهاربعد از ظهر روز ۲۱ فروردین‌معلمان پایتخت در اجتماع باشکوهی که دراستادیوم محمدرضاشاه پهلوی تشکیل خواهند داد، مراتب‌سپاس‌خودرا به‌پیشگاه مبارك شاهنشاه آریامهر معروض و بمناسبت رفع خطر از وجود شاهشاه‌بدرگاه خداوند متعال نیایش خواهدنمود

۴ـبعد از ظهر روز ۲۱فروردین ماه‌نمایندگان‌معلمان تهران در آرامگاه شجاعان شهیددرشهرری حضور خواهند یافت و بانثارتاج‌گل بروان پاك‌شجاعان دلیر درود خواهند فرستاد. از کلیه‌همکاران ارجمند دعوت می‌شود دراین مراسم پرشکوه‌میهنی‌که معرف رشد اجتماعی و ملی طبقهٔ شریف معلم است، شرکت فرمایند.

کمیتهٔ معلمان تهران

نتیجه انتخابات نظام‌پزشکی تا ظهر امروز

قرائت‌آراء انتخابات گروه‌پزشکان نظام پزشکی هنوز تمام نشده است و احتمالا تادو روز دیگر نیز ادامه خواهد داشت.

تاظهر امروزجمعا۶۵۰رای قرائت شده‌است وحائزین اکثریت درآراء خوانده شده عبارتند از:

۱ـ دکترسید محمد طباطبائی (از انجمن پزشکان) ۴۵۵ رای
۲ـدکترمنوچهراقبال(ازدانشگاه) ۴۲۱ رای
۳ـ پرفسور یحیی‌عدل(ازدانشگاه) ۴۱۷ ری
۴ـ دکتر نصرت‌الله‌مقتدرمژدهی (ازدانشگاه) ۳۹۶ رای
۵ـ دکتر کمال‌الدین ارمین (ازدانشگاه) ۳۳۵ رای
۶ـ دکتر محمد علی حفیظی (از دانشگاه) ۳۱۴رای
۷ـ دکتر جهانشاه صالح (از دانشگاه) **۲۹۱ رای**
۸ـدکتر محمد علی ملکی (از دانشگاه)۲۷۴ رای
۹ـدکترقدرت‌الله موثقی (ازبیمه های اجتماعی) ۲۵۸ رای
۱۰ـدکترحسن علوی(ازدانشگاه) ۲۵۸ رای
۱۱ـپرفسور جمشید اعلم(از دانشگاه) ۲۲۸رای
۱۲ـ دکتر محمد کوثر (ازدانشگاه) ۲۲۸ رای
۱۳ـ دکتر فریدون ورجاوند (از پزشکان ازاد) ۲۱۹ رای
۱۴ـ بانو دکتر اشرف‌الملوك مصاحب (از وزارت بهداری) ۲۱۷ رای
۱۵ـ دکتر محمد حسن مرشد (از وزارت بهداری) ۲۰۹ رای
۱۶ـ دکتر محسن چوبك (از بیمه‌های اجتماعی) ۱۹۳ رای
۱۷ـ دکتر احمد عاطفی (ازوزارت بهداری و دانشگاه) ۱۸۵ رای
۱۸ـدکتر امیر تیمور کلالی(از بهداری آموزشگاهها) ۱۸۱ رای
۱۹ـ دکتر حسن‌اهری (ازدانشگاه) ۱۷۴ رای
۲۰ـ دکتر ابراهیم ریاحی (از پزشکان آزاد) ۱۶۳ رای
۲۱ـ دکتر جمال‌الدین نوربخش (از وزارت بهداری) ۱۵۷ رای
۲۲ـ دکتر رشید یاسمی (ازوزارت بهداری دانشگاه) ۱۴۲ رای
۲۳ـ دکتر ابراهیم چهرازی (از دانشگاه) ۱۴۱ رای
۲۴ـدکترحسن‌هاشمیان(ازدانشگاه) ۱۴۰ رای
۲۵ـ دکتر محمد حسین اعتمادی (از وزارت بهداری) ۱۳۴ رای

تعطیل فردا

به تصمیم انجمن نظارت برانتخابات نظام پزشکی قرائت آرا تا نیمه‌شب امشب ادامه میابد و سپس تاساعت هشت صبح روزچهارشنبه تعطیل میشود.

سازمان وزارت اصلاحات‌ارضی تصویب‌شد

وزیر اصلاحات ارضی و تعاون روستائی، کلیه مسئولان اصلاحات ارضی و تعاون روستائی استانها و فرمانداریهای کل مملکت برای‌شرکت در کنفرانسی که روز چهارشنبه پس فردادر محل سازمان مرکزی تعاون روستائی‌تشکیل‌میشود بتهران‌خوانده است.

در این کنفرانس برنامه کار چهار ماهه اول سال ۴۷ در مورد عضویت کشاورزان در شرکتهای تعاون و برنامه کار تشکیل شرکتهای سهامی زراعی در سال جاری مطرح خواهد شد.

*** سازمان**

خبرنگار ما امروز کسب اطلاع کرد که سازمان و تشکیلات وزارت اصلاحات ارضی و تعاون روستائی بوسیله سازمان امور اداری و استخدامی بتصویب رسید و باین وزارتخانه ابلاغ شد.

براساس سازمان جدید، وزارت صلاحات ارضی دارای چهار معاون‌و ۱۳اداره کل و دو دفتر و یك‌دبیرخانه میباشد.

ضمنا مرکز تحقیقات روستائی و سازمان مرکزی تعاون روستائی نیز از قسمت های تابعه این وزارتخانه میباشد و سازمان مرکزی تعاون روستائی فقط از نظر مالی براساس مقررات‌انتفاعی‌وبازرگانی‌اداره‌خواهد شد.

وزارت اصلاحات ارضی طبق سازمان جدید خود در کلیه استانها و فرمانداری های کل و شهرستان ها ادارات و شعباتی دایر خواهدکرد.

خبرنگار ما اضافه میکند که باین ترتیب پست دو معاون دیگر دروزارت اصلاحات‌ارضی‌خالی است که احتمالا زودی دو معاون جدید از طرف‌وزیر اصلاحات ارضی معرفی خواهد شد.

برنامه امتحانات متفرقه رشته خانه‌داری

امروز برنامه‌امتحانات کلاسهای چهارم و پنجم خانه‌داری متفرقه متوسطه بشرح‌زیر اعلام شد.

*** سال چهارم**

۵شنبه ۱۲ اردیبهشت بعد از ظهر امتحان دیکته فارسی وانشاء فارسی.

جمعه ۱۳ اردیبهشت صبح‌روابط و فقه، بعدازظهرامتحان‌دیکته، ترجمه‌وطبیعی وبهداشت.

۵شنبه ۱۹ اردیبهشت بعد از ظهر امتحان تزئین منزل وفیزیك.

جمعه۲۰ اردیبهشت صبح‌امتحان تغذیه وشیمی، بعد از ظهرامتحان علوم اجتماعی، تاریخ‌وجغرافیا.

جمعه۲۷ اردیبهشت صبح‌امتحان ریاضی (جبرو هندسه)پارچه شناسی، بعدازظهرامتحانات‌شفاهی

*** سال پنجم**

۵شنبه ۱۲ اردیبهشت بعدازظهر امتحان دیکته فارسی‌وانشاءفارسی

جمعه ۱۳ اردیبهشت‌صبح‌امتحان روابط و فقه، بعد از ظهرامتحان دیکته و ترجمه وطبیعی وبهداشت بچه‌داری.

۵ شنبه ۱۴ اردیبهشت بعد از ظهر امتحان تزئین منزل وفیزیك

جمعه ۲۰اردیبهشت صبح‌امتحان تغذیه‌وشیمی، بعدازظهر امتحان علوم اجتماعی، تاریخ و جغرافیا وانقلاب سفید.

جمعه۲۷ اردیبهشت صبح‌امتحان تاریخ لباس و پارچه شناسی و طراحی، بعدازظهر امتحانات‌شفاهی امتحان مواد عملی (کار دستی، خیاطی، طباخی)از روز پنجشنبه ۱۵ اردیبهشت در حوزه دبیرستان اسدی برگزار می شود. داوطلبان برای دریافت کارت‌واطلاع ازبرنامه ووسائل مورد نیاز باید از تاریخ اول اردیبهشت بحوزه مربوطه مراجعه نمایند.

امتحانات صبحها از ساعت ۸ وبعد از ظهر از ساعت ۲ بعدازظهر شروع می شود.

روزنامه دیپلمات

چهارشنبه ها خواندنی است
۱ـ۳ آ ـ۱۳۷۹

آگهی استخدام

یك شرکت بزرك جهت تکمیل کادر علمی خود در تهران بچند نفر دکتر داروساز برای بعداز ظهر ها (بطور نیمه‌وقت) احتیاج دارد داوطلبان باید خدمت نظام‌وظیفه را انجام و یامعاف دائم باشند.

درخواست های خود را با یك‌قطعه عکس به صندوق‌پستی ۷۰۳ تهران ارسال نموده‌وروی پاکت‌مرقوم‌فرمائید مربوط به‌قسمت(۵)
۱ـ۲ آ ـ۲۰۳۶

قابل توجه اطباء محترم

آمپول سنکاویت «روش» سوئیس وارد شد
۱ـ۲ آ ـ۱۰۸۱

آگهی استخدام

به چند دوشیزه فعال با حقوق مکفی نیازمندیم بین ساعت ۱۰ تا۱۲ صبح بشرکت اعتبار بین‌المللی‌جهانگردی ایران (دایرر کلوب)مراجعه نمایند. خیابان سپهبدزاهدی شماره ۱۰۲ طبقه ۵
۱ـ۳ آ ـ۱۹۱۰

اطلاعیه بار دوم

باآنکه درگذشته یك‌بار در جریده شریفه اطلاعات درج گردیده باز از گوشه و کنار میشنوم که مردم تصور میکنند درآمد مجالس ترحیم منعقده در خانقاه به‌مصرف شخصی این جانبه میرسد لذا دوباره تذکر میدهم که‌ابدا بنده دخالتی دراین امر ندارم ودرآمد حاصله مستقیما بنام انجمن اخوت به‌بانك تحویل تا هیئت‌محترم مشاوره آن انجمن هرطور صلاح بدانندبه‌مصرف‌خانقاه‌برسانند.

شمس‌الضحی نشاط
آ ـ۱۲۱۳

اطلاعیه

کارخانه شیر پاستوریزه تهران

بنابه‌تقاضای عده‌کثیری ازساکنین محترم پایتخت بدینوسیله باطلاع میرساند بمنظورکمك به بهداشت و سلامت افرادیکه احتیاج بمصرف شیر بدون چربی‌دارند کارخانه شیر پاستوریزه تهران مبادرت به‌تهیه شیر پاستوریزه بدون چربی در شیشه های نیم‌لیتری بادرپوش زردرنك آلومینومی نموده‌که بهای هرشیشه۵ (پنج‌ریال) در اختیار مصرف‌کننده قرار خواهدگرفت علاقمندان میتوانند مقدار مورد نیاز روزانه خودرا فعلا ازمراکز زیرخریداری فرمایند.

فروشگاه هزار ۱۰۰۰ ـخیابان ایرانشهرشمالی روبروی وزارت تولیدات کشاورزی

لبنیات اخوان	چهارراه سید علی‌عامل شماره۵
لبنیات شاهین	دروازه دولت عامل شماره ۹
لبنیات اخوان	چهارراه عزیزخان عامل شماره ۸
ایران‌سوپر	تخت جمشید
لبنیات فروشگاه فردوسی	خیابان فردوسی
فروشگاه ۳۳۳	ایرانشهر جنوبی عامل شماره ۱۶
لبنیات فروشگاه فرصت	امیرآبادچهارراه فرصت عامل‌شماره۹۳
لبنیات‌سعادتی	خیابان شاه‌جنب‌بیست‌متری‌دوم‌عامل‌شماره ۳۵
لبنیات شهلافر (عسگریان)	خیابان آمل عامل‌شماره ۶۱
لبنیات صامت	پل چوبی‌عامل شماره ۸۲
لبنیات خسروانی	خیابان‌مازندران‌نرسیده بمیدان‌شهناز عامل‌شماره۴۴
لبنیات‌خازنی	خیابان گرگان عامل شماره۲۹
لبنیات خادم	خیابان تهران نوایستگاه قاسم آباد عامل ۵۱
لبنیات سعیدی	خیابان تهران نو چهارراه نارمك
لبنیات‌فروشگاه‌بزرك‌ایران	چهارراه شاه خیابان شاه
لبنیات فروشگاه پارسی	خیابان کریمخان‌زند جنب‌آرایشگاه‌گارنیك
لبنیات صحرا	سرپل تجریش عامل شماره ۱
لبنیات یگانه	سرپل تجریش عامل‌شماره ۲
لبنیات آزمایش	عامل فروش شماره ۱۱ بازار تجریش
لبنیات شمیران سوپر	سرپل‌تجریش عامل‌شماره ۷
فروشگاه پوررستمی	عامل فروش‌شماره۱۲خیابان‌پهلوی‌ایستگاه‌امانیه
لبنیات‌سوپرفرد طلائی	اول خیابان پهلوی عامل شماره ۱۸
لبنیات مهتاب فروشگاه عدل	خیابان پهلوی باغ فردوس عامل‌شماره۲۵
لبنیات کیان	محمودیه جاده پهلوی شماره ۲۳
سوپر شوکا	خیابان پهلوی بلوارناهیدعامل شماره ۳۰
لبنیات صادقی فرد	ایستگاه تجریش عامل شماره ۳
لبنیات طاهری	قلهك جنب‌بانك صادرات عامل شماره ۴
لبنیات زنجانی	میدان اختیاریه عامل‌شماره ۵
لبنیات چیذری	چهارراه قنات دروس شماره ۶
لبنیات محسنیان	چهارراه رستم‌آباد عامل شماره ۹
لبنیات فروشگاه برکت	میدان هدایت عامل شماره ۱۰
لبنیات بهار شیراز	خیابان‌شمیران‌ایستگاه‌یخچال‌عامل‌شماره۱۵
فروشگاه فردوسی	قلهك
لبنیات‌ترقیان	فردعامل‌شماره ۲۰ اول‌بازار تجریش

مدیرعامل کارخانه‌شیرپاستوریزه تهران ـ مهندس ابوالقاسم‌زاهدی
ـ۱ آ ـ۱۷۳۴

برای نیایش به درگاه یزدان پاك

که‌جان شاهنشاه‌آریامهر را از گزندهاریمنی نجات بخشید وایران وایرانیان را از هلاکت‌ونیستی‌رهائی‌دادوهم‌بپاس‌جانبازی سربازان دلاوری که‌درراه دوام ایمنی مملکت‌وملت وظیفه‌مقدسی که برعهده داشته بانثار خون خودانجام نمودندجامعه‌اصناف تهران برای ستایش پروردگار ویادبودسومین سالگرد شجاعان شهید روز ۲۱ فروردین ازساعت ۳تا۵ بعدازظهر مراسمی درخورعظمت موهبت الهی‌وشجاعت سربازان ایرانی درمحل آرامگاه شجاعان (امامزاده عبداله) برگزار میدارد.

رئیس شورایعالی اصناف قبادیان
۱ـ۲ آ ـ۱۹۲۴

دعا ونیایش زرتشتیان تهران

برای تجلیل از شجاعان شهید ۲۱فروردین ودعا برای‌تندرستی ودیرزیوشی بندگان شاهنشاه آریامهر ودودمان خجسته‌شاهنشاهی پهلوی‌مراسم‌نیایش درساعت چهار پس‌از نیمروز چهارشنبه ۲۱ فروردین در تالار خسروی در محل انجمن زرتشتیان برگزار می شود.
آ ـ۲۲۵۰

نیایش عمومی کلیمیان ایران

بشکرانه رفع خطر ازوجود مبارك ذات اقدس همایون شاهنشاه آریامهر انجمن کلیمیان تهران در روز چهارشنبه ۲۱ فروردین ماه جاری یکهزار تن ازدانش آموزان را در مدارس وابسته‌اطعام مینماید. بدین وسیله از عموم همکیشان عزیز دعوت مینماید که در مراسم نیایش روز شنبه ۲۴ فروردین که بهمین مناسبت در حضور تورات در کلیه کنیسا های تهران و شهرستان ها انجام خواهد گرفت شرکت نمایند.

انجمن کلیمیان تهران
آ ـ۱۴۷۹

استخدام کارمند

گروه صنعتی بهشهر جهت تامین نیازمندیهای خود، ۲۰ نفر جوان‌دیپلمه راکه دارای شرایط ذیل باشند با حقوق مکفی استخدام مینماید.

۱ـ داشتن دیپلم کامل متوسطه ریاضی‌ـ طبیعی یا ادبی (معدل دیپلم از ۱۲ ببالا).
۲ـ داشتن دفترچه پایان خدمت.
۳ـ داشتن حداکثر سن ۲۳ سال.

افراد مورد نیاز از میان داوطلبان طی یك‌امتحان کتبی ومصاحبه شفاهی برگزیده خواهند شد.

از داوطلبان تقاضا میشود بادردست داشتن عین‌مدرك تحصیلی ودفترچه پایان خدمت نظام وظیفه و۲قطعه عکس ۴×۶ازساعت ۸ صبح الی ۴ بعداز ظهر هرروز تاآخروقت اداری ۴۷٫۱٫۳۱ بقسمت امور کارمندان گروه صنعتی بهشهر خیابان بوذرجمهری شماره ۸۶۵ (سرای حافظ) مراجعه فرمایند.

آگهی نرخ محصول کارخانه کنسرومشهد

سازمان مرکزی شرکت ها وابسته بوزارت اقتصاد انواع فرآورده های کمپوت ومرباو آب گوجه‌فرنگی محصول کارخانه کنسرومشهدرا که‌باجدیدترین ومجهزترین‌ماشین‌آلات وبارعایت کامل اصول بهداشت تهیه‌شده با تخفیف های مشروحه زیر در اختیار مصرف کنندگان عزیز در تهران و شهرستانها میگذارد:

۱ـبرای خریدهای از یکهزار ریال تا پنجهزار ریال ۵٪تخفیف
۲ـ برای خرید های از پنجهزار ریال تا ده هزار ریال ۷٪ تخفیف
۳ـبرای خرید های ازده هزار ریال‌تا پنجاه هزار ریال ۹٪ تخفیف
۴ـ برای خرید های از پنجاه هزار ریال ببالا ۱۲٪ تخفیف

درصورتیکه مقدار خرید متقاضیان شهرستانها در هر وهله کمتر از ده‌هزار ریال نباشد هزینه حمل بعهده سازمان خواهدبود.

ازکلیه هتل‌ها‌ـ رستورانها‌ـ سوپرمارکتها‌ـ خواربار فروشها و مصرف کنندگان تهران و شهرستانها تقاضا میشود برای کسب اطلاعات بیشتر باداره فروش سازمان مرکزی شرکت ها واقع در خیابان ارك‌کاخ گمرکات طبقه چهارم مراجعه یا مکاتبه فرمایند.

الف ۱۵
سازمان مرکزی شرکت ها
آ ـ۲۰۵۴ ـ۱ـ

HAWI LUX
هاویلوکس
معتبرترین نام در صنعت رنگسازی