اطلاعات

شنبه ۶ آذرماه ۱۳۵۰ ـ شماره ۱۳۶۵۷ تکشماره ۵ ریال

در ۲۰ صفحه امروز :

- اخبار خارجی صفحه ۲
- خبرهای کشور صفحات ۳ و ۴ و ۲۰
- اولین ضربه بر خشکسالی صفحه ۵
- سرمقاله ـ تفسیر خارجی ـ مقالات نگاهی به جراید ـ رادیوهای جهان صفحه ۶
- فیلم کودکان ـ برنامه تلویزیون صفحه ۷
- چهل سال قبل درهمین روز ـ پاورقی ـ جدول ـ (تاریخ در اطلاعات) صفحه ۸
- دزدان یاشه ـ پرونده خصوصی صفحه ۹
- کلاسهای شبانه ـ بازهم کلمات فرنگی ـ گفتگوی تلفنی ـ نامه‌ها ـ کاریکاتور صفحه ۱۰
- تغییر عوارض نوسازی اصفهان ـ آغاز اسکی ـ (در گوشه و کنار ایران) صفحه ۱۱
- نمایش شکوهمند سوار کاران ـ حاشیه پرواز (زیر آسمان ایران) صفحه ۱۴
- شرایط وام مسکن ـ کنگره دامپزشکان ـ اخبار اقتصادی ایران و جهان صفحه ۱۵
- آموزش مسائل جنسی ممنوع ـ انتقاد احمداحرار ـ ازصبح‌تاحالا (اجتماعی) صفحه ۱۶
- نتیجه مسابقات کشتی ـ دیدار تیم‌های قرمزپو سفید ـ یادداشتهای سیاسی صفحه ۱۷
- تصادف شدیدکن (حوادث) صفحه ۱۸

بعلت بحران خاورمیانه

ناوگان ششم امریکا بحال آماده باش درآمد

- به ناوگان ششم امریکا دستور داده شد بسوی سواحل کشورهای عربی حرکت کنند
- کلیه کشورهای عربی برای جنگ با اسرائیل بتوافق رسیدند
- سادات طی پیامی به نیکسون در مورد تحویل موشک به اسرائیل اخطار کرد

درصفحه ۲

دانشگاه درمسیر سرنوشتی تازه

سرمقاله صفحه ۶

تیراندازی شدید کردها و سربازان عراق

- ۲۵ هزار پیش‌مرگ کرد و ۵۰ هزار سرباز عراقی در برابر هم صف آرائی کردند
- عده زیادی از کردها بوسیله پلیس عراق دستگیر شدند
- در زد وخورد طرفین یک پلیس عراق کشته و یک پلیس دیگر مجروح شد

درصفحه ۲

شاهنشاه آریامهر ، علیاحضرت شهبانو و والاحضرت ولیعهد در مراسم دومین دوره مسابقه برش اسبکاب آریامهر سوارکاران را تشویق میکردند.
این مسابقات صبح دیروز درپیشگاه اعلیحضرتین ووالاحضرتها در مانژ سلطنتی فرح‌آباد برگزار گردید. عکس از : عباس جلائی (شرح در صفحه ۱۴)

درقطعنامه سمینار آموزش زبان فارسی گفته شده :

آموزش زبان خارجی درکودکستانها و دبستانها مفید نیست

- ساده نویسی در دستگاه های دولتی و خصوصی باید رواج پیدا کند
- از تازگی و نو آوری نباید روی گردان بود

در صفحه ۳

با ۶ مدال طلا و ۴ برنز

ایران باردیگر فاتح جام آریامهر شد

در صفحه ۱۷

میزان کرایه مسافران بعدی تاکسی تقلیل می‌یابد

- رئیس راهنمائی و رانندگی : تا مسئله پارکینگ حل نشود نمی‌توانیم مشکل ترافیک را حل کنیم
- ما به «تخلفات مرده» چسبیده‌ایم در حالیکه هدفمان جلوگیری از «تخلفات متحرک» است
- سه مورد دیگر ازطرح آموزشی اجرا میشود

درصفحه ۴

نبردهای شدید هندو پاکستان در ۵ جبهه ادامه دارد

هند سواحل پاکستان شرقی را مین گذاری کرد

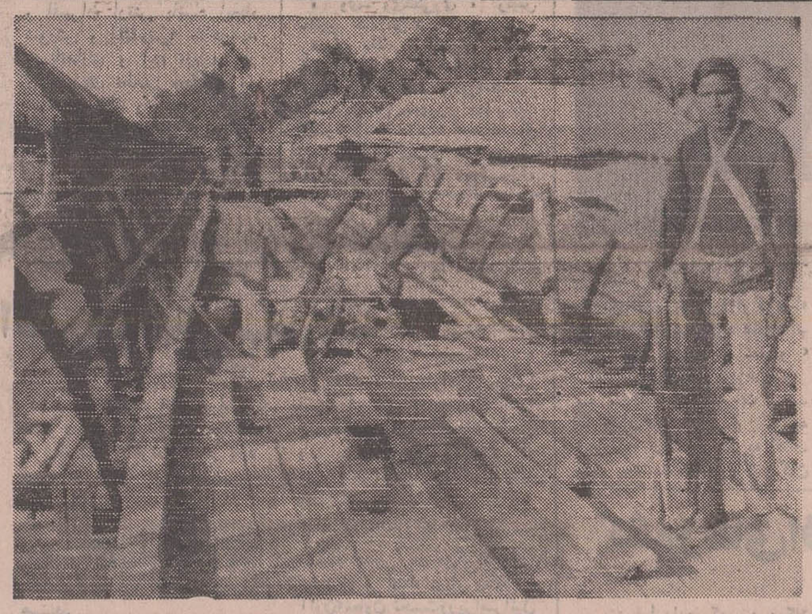

این عکس یکی از شورشیان تجزیه طلب پاکستان شرقی را در کنار یک پل ویران شده در دهکده «پارولیا» در پاکستان شرقی نشان میدهد .
این پل در جریان جنگهای سربازان پاکستانی و شورشیان ویران شده و بنا به گزارش خبرگزاریها در ۴ کیلومتری این پل زد و خوردهای شدید بین شورشیان و سربازان دولتی ادامه دارد .
عکس رادیوئی اطلاعات

دو کشتی در سواحل پاکستان منفجر وغرق شد

- رئیس جمهوری هند به رهبران پاکستان اخطار کرد براه جنگ نروند
- یحیی خان حزب عوامی ملی پاکستان را باتهام تلاش برای ایجادشورش منحل کرد
- پاکستان از ترکیه کمک نظامی خواست

درصفحه ۲

جنجال در سازمان ملل

نمایندگان چین وشوروی بسختی باهم مشاجره کردند

نماینده چین گفت : شوروی عادت دارد برای جهان قانون وضع کند
نماینده شوروی گفت : چین میخواهد بر جهان مسلط شود
نماینده امریکا باخونسردی مشاجره نمایندگان دو غول کمونیست را تماشا میکرد

درصفحه ۴

بررسی انتقال دفترداران مدارس به کادر آموزشی

درصفحه آخر

اعلامیه مشترک ایران ویوگسلاوی انتشاریافت

ایران ویوگسلاوی ازوخامت اوضاع نیم‌قاره هند نگرانند

- تنها راه حل بحران خاورمیانه اجرای قطعنامه شورای امنیت است
- تهران وبلگراد از عضویت چین کمونیست در سازمان ملل ابراز خوشنودی کردند

در صفحه ۴

نمایشگاه لوستر بوهم
شب یکشنبه ششم آذر ماه افتتاح میشود
خیابان پهلوی نرسیده به سه راه عباس‌آباد
جنب مرکز تلفن یوسف‌آباد شماره ۴۵۲

باکمال تاسف درگذشت ناگهانی ناصراسفندیاری بختیاری کارمند بازنشسته شرکت ملی نفت ایران و عموزاده خود را باطلاع دوستان و آشنایان وهمکاران میرساند.
مجلس ترحیم زنانه ومردانه آن شادروان روزیکشنبه هفتم آذرماه جاری از ساعت چهار تاشش بعدازظهر در خانقاه صفی‌علیشاه (خیابان خانقاه) منعقد خواهد بود.
شرکت ملی نفت ایران
آقاخان بختیار
آ ـ ۶۱۰۵۸ ۱ـ۲

مجلس بزرگداشت شادروان محمدعلی فروغی
بمناسبت سالگرد درگذشت شادروان محمد علی فروغی (ذکاء الملک) دانشمندومتفکر و سیاستمدار قرن اخیرایران، ساعت ۶ بعدازظهر روز یکشنبه هفتم آذرماه ۱۳۵۰ مجلس بزرگداشتی در تالار کتابخانه مرکزی دانشگاه تهران برگزار میشود . در این مجلس آقایان عبداله انتظام ، دکتر عیسی صدیق ، دکتر غلامعلی رعدی آذرخشی ، مجتبی مینوی وحبیب یغمائی سخنانی ایراد خواهند کرد و نمایشگاه آثار ادبی و علمی خاندان فروغی گشایش می یابد .
ورود برای عموم آزاد است
م‌الف ۱۱۱۵۷
آ ـ ۶۱۳۱۴

اطلاعیه کاروان حج درجه یك
پناهی درصفحه ۲

آگهی جهت اطلاع داوطلبان استخدام شغل بخشداری
درصفحه ۱۴

۷ بار شتر اسکناس جایزهٔ ممتاز
ومیلیونها ریال پول نقد جوایز دومین سری حساب ذخیرهٔ بانك اصناف ایران درسال ۱۳۵۰
برای استفاده از این جوایز بی‌نظیر
از هم اکنون در بانك اصناف ایران حساب ذخیره بازکنید

کاغذ دیواری ـ پرده کرکره ـ کف پوش
آکوستیك تلفن ۳۱۸۶۵۹

در سالن جدید شماره ۲
تریای کاسادورساس
کله‌پاچه ـ حلیم بوقلمون
سالن شماره ۲ کاسادورساس بطور شبانه روزی
انواع ساندویچ گرم وسردونوشیدنی را بمشتریان گرامی تقدیم می‌دارد .
درهرساعت از شبانه‌روزمی‌توانید از سرویس مخصوص کاسادورساس دراین تریای زیبااستفاده کنید .
کاسادورساس ـ تخت‌جمشیدغربی ـ روبروی دبستان فردوسی پلاك ۱۱۶

اطلاعیه سانداوز ایران
SANDOZ
در صفحه ۵ مطالعه فرمائید

قابل توجه آقایان اطباء وداروخانه‌ها
با کمال خوشوقتی شرکت بریستول‌ایران‌اس . آ
نماینده میدجانسون آمریکا
ورود داینا پن (سدیم دیکلوگزاسیلین) میدجانسون را باشکال زیر :
۱ـ کپسول ۲۵۰ میلی گرمی صد عددی داینا پن ـ ۱۷۰۰ ریال مصرف کننده
۲ ـ کپسول ۱۲۵ میلی گرمی صد عددی داینا پن ـ ۱۰۰۰ ریال مصرف کننده
۳ ـ پودر برای سوسپانسیون درشیشه های ۶۰ میلی‌لیتری ـ ۱۲۰ ریال مصرف کننده
باطلاع میرساند .

استخدام تکنیسین
از طرف وزارت آموزش و پرورش
درصفحه ۸

نیروی دریائی شاهنشاهی استخدام مینماید
شرح در صفحه ۱۱

آگهی برای داوطلبان خدمت درسازمان برنامه
بقیه در صفحه ۲

آگهی انتخاب دستیار
در صفحه ۱۰

برای کمك به جمعیت ملی مبارزه باسرطان
حساب شماره ۷۷۵۵۵ درکلیه بانکهای سراسرکشور دراختیار شماست

اطلاعیه بهداری تهران در مورد واکسیناسیون را درصفحه ۱۰ مطالعه فرمائید

۵۳۱۴ر۵۴۹۵ ـ ۵۰ر۲ر۲۹
اطلاعیه شهرداری پایتخت
طبق تصویبنامه شماره ۳۶۰ ـ ۵۰ر۲ر۲۳ انجمن‌شهر پایتخت جرائم بقایای عوارض ملغی شده تا ۴۰ر۱۰ر۱۹ (عوارض بایر ، بر ، بالکن، غیرمحصور) تا پایان سال جاری بخشوده شده است آندسته از مودیانی که بابت این نوع عوارض به شهرداری بدهی دارند و نسبت به پرداخت بدهی خود تاکنون اقدام ننموده‌اند چنانچه در مهلت مقرر اصل بدهی بقایای عوارض موصوف‌رابپردازند از پرداخت جرائم متعلقه معاف خواهند بود بنابراین مودیان محترم این قبیل عوارض میتوانند قبل از انقضای مهلت مذکور بمنواحی شهرداری مراجعه و بدهی خودرا واریز نمایند بدیهی است پس از پایان مهلت اصل بدهی و جرائم آن تواما وصول خواهد شد.
شهردار پایتخت

شعله آبی ـ حرارت زیاد وسوخت بی بو ـ تنها بافتیله علاءالدین ALADDIN میسر است

۲۵ هزار پیشمرگ کرد و ۵۰ هزار سرباز عراقی در برابر هم صف آرائی کردند

دولت عراق امروز اعلام کرد که ظرف دو هفته اخیر گروهی از طرفداران ملامصطفی را دستگیر کرده است و بزودی آنهارا باتهام توطئه برای قتل مقامات حزب‌بعث و خرابکاری محاکمه خواهد کرد ، این مطلب که توسط روزنامه «الثوره» ارگان حزب بعث عراق فاش شده نشان میدهد که‌بحران روابط کردها و دولت عراق هر روز شدید تر میشود و صلح بین آنها بطورجدی بخطر افتاده‌است. الثوره نوشته اشت که اخیرا بین یک گروه از کرد ها و افرادارتش عراق در نزدیکی موصل جنگ جدیدی روی داد و در جریان آن یک پلیس کشته شد و یک پلیس دیگر زخمی گردید ، بدنبال این زد و خورد مسلحانه ۱۹ نفر از کرد های ملا مصطفی دستگیر شدند . الثوره نوشته همه این ۱۹ نفر باتهام کشتار افراد پلیس و تیراندازی از محل دفتر حزب دموکراتیک کرد محاکمه میشوند. الثوره نوشته است بدنبال این حادثه سازمان امنیت عراق توطئه دیگری را کشف کرد که نشان می‌داد کردهادر نظر داشتند رهبران بعث عراق را بقتل برسانند پس‌از کشف این توطئه عده زیادی از افراد کرد دستگیر شدند . الثوره نوشته است کلیه‌دستگیر شدگان اعتراف کرده‌اند که قصد ترور رهبران عراق و خرابکاری را داشته‌اند و قرار است همه آنها در دادگاه انقلاب باتهام خیانت محاکمه شوند . دادگاه انقلاب عراق در زمان حکومت بعثی ها یکصد حکم اعدام صادر کرده است .

الثوره نوشته است که دولت‌عراق چند نامه به ملا مصطفی نوشته و موضوع دستگیری گروهی از کرد ها را باو اطلاع داده است .

خبرنگار روزنامه کردی زبان «التاخی» در بغداد گزارش این بازداشتهارا به روزنامه‌اش‌فرستاده ولی نوشته است که این بازداشت ها توجیه‌ناپذیر است . خبرنگاران لبنانی که اخیرا از مناطق کرد ـ نشین در شمال عراق دیدن کرده‌اند و با ملامصطفی بارزانی مصاحبه کرده‌اند میگویند که‌وقوع جنگ جدید بین کرد ها و دولت عراق نزدیک است خبرنگاران لبنانی گزارش داده‌اند که چهار لشگر عراقی مرکب‌از۵۰ هزار سرباز در مناطق شمالی متمرکز شده‌اند و ۲۵ هزار چریک ملا مصطفی که‌بنام‌پیش مرگ موسومند بحال آماده‌باش درآمده‌اند .

کاخ‌سفید تقاضاکرد اظهارات پسر ۱۰ساله «کی‌سینگر» جدی گرفته نشود

کاخ‌سفید امریکا به خبرنگاران توصیه کرد سخنان پسر دهساله هنری کی‌سینگر رادر باره تاریخ قطعی سفر پرزیدنت نیکسون به پکن جدی نگیرید . دیوید کی‌سینگر فرزند دهساله هنری کی‌سینگر مشاورنیکسون‌برای خبرنگاران فاش کرده بود که از گفتگو های پدرش با مقامات برجسته امریکائی پی برده که نیکسون درماه مارس به پکن خواهد رفت .

« دونالدزیگلر»سخنگوی کاخ سفیدواشنگتن که مانند دیگر رهبران امریکائی از سخنان «دیوید » وحشت زده شده بود سخنان پسرکی‌سینگر را رسما تکذیب کرد و به خبرنگاران گفت « دیوید » قصد شوخی داشته و هنوز خیلی زود است که بتواند در زمینه اینگونه مسائل صحبت و اظهارنظر کند .

هنگامیکه « دیوید » تاریخ سفر پرزیدنت نیکسون را به پکن فاش میکرد پدرش دکتر « کی‌سینگر» نیز حضور داشت واو نیز چون دیگران از حرفهای پسر خردسالش شگفت‌زده شد و دستور داد « دیوید » را فورا از حلقه محاصره خبرنگاران خارج کرده واو را بیرون ببرند ، درعکس که امروز به سراسر جهان مخابره شده پسر « کی‌سینگر » هنگام‌مصاحبه » باخبرنگاران دیده میشود .

هند، مواضع پاکستان رامین گذاری کرد

نبرد بین نیروهای هندوپاکستان در مرزهای دو کشور با شدت هرچه تمامتر ادامه دارد . یک سخنگوی نظامی در داکا اظهار داشت طی ۲۴ ساعت اخیر ارتش پاکستان کلیه حملات نیرو های هندی را در پنج جبهه جنگ دفع کرده و به مهاجمان تلفات سنگین وارد کرده است .

گزارشهائی که از میدان های نبرد میرسد حاکی است که دامنه پیکار در طول مرز های پاکستان شرقی پیوسته گسترش پیدا میکند .

نیرو های‌هندی‌درجریان حمله‌ای برای تصرف شهر « چاندبور » دویست سرباز از دست دادند . در تمام مدت دیروز نبردواحدهای تانک در شمال جبهه ادامه داشت یک سخنگوی نظامی در راولپندی گفت که یک واحد از نیرو های مسلح هند امروز درمنطقه«هی‌لی» واقع در پاکستان شرقی با یک حمله متقابل شدید نیروهای هندی را مجبور کردندکه مواضع‌خودرا با شتاب تخلیه کنند .

دردهلی‌نو « رام » وزیر دفاع هند اعلام داشت که پاکستان مارا مجبور میکند که علیه آن کشور وارد جنگ شویم و مامصمم‌هستیم تا آخرین نفس از مرز های خود دفاع کنیم .

وی گفت اگر بین دو کشورجنگ واقعی روی دهد ما دامنه نبرد را به شهرها ، خیابانها و خانه های پاکستان خواهیم کشانید وزیر دفاع هند گفت که نیرو های‌مسلح این کشور در جریان نبرد های اخیر سیزده تانک پاکستانی را منهدم کرده‌اند و این درس‌عبرتی است که باید پاکستان را وادار کند تا درروش خود نسبت به هند تجدیدنظر کند .

« وی‌ـ وی‌ـگی‌ری » رئیس جمهور هند نیز ضمن نطقی به رهبران نظامی پاکستان اخطار کرد از ادامه راه خطرناکی که درپیش گرفته‌اند صرفنظر کنند . رئیس جمهوری هند تاکید کرد که دولت هند خیال جنگ با پاکستان ندارد ولی اگر مرز های آن مورد حمله قرار گیرد بشدت از خوددفاع خواهد کرد .

در راولپندی ژنرال یحیی‌خان ضمن ضیافتی که باافتخارهیئت نمایندگی جمهوری خلق چین ترتیب داده شده بود گفت که هند هرگز نمیتواند پاکستان را تحت سلطه خود درآورد .

یحیی‌خان اضافه کرد که پاکستان مایل است ازبرخورد مسلحانه در شبه قاره هند جلوگیری کندولی‌با همه‌قدرت و توانائی از تمامیت ارضی‌خود دفاع خواهد کرد .

در محافل مطلع دهلی نو گفته میشود که پرزیدنت‌یحیی خان به بانو گاندی پیشنهاد کرده است که حاضر است با وی در مورد مسائل مورداختلاف دو کشور به مذاکره بپردازد. گفته میشود این مطلب را یحیی‌خان‌طی یك‌نامه خصوصی که برای بانو گاندی فرستاده عنوان کرده است از طرف‌دیگر رئیس جمهوری پاکستان از دیروز فعالیت حزب عوامی را ممنوع کرد و دستور بازداشت برخی از رهبران این حزب را صادر نمود . یحیی‌خان‌رهبران این حزب را به تلاش، برای ایجاد شورش در پاکستان‌غربی متهم کرد . حزب ملی «عوامی» دومین حزب سیاسی پاکستان است که پس‌از حزب عوامی لیك برهبری مجیب‌الرحمن «ممنوعه» اعلام شده است .این حزب در سال ۱۹۵۷ تاسیس شده است‌در حالیکه‌آتش جنك در سراسر جبهه ها زبانه‌میکشد فعالیت‌های‌سیاسی برای‌اختلافات دو کشور در خارج از شبه‌قاره هند ادامه داردو پرزیدنت یحیی‌خان طی پیامی از نخست‌وزیر انگلیس درخواست کرده است‌که از نفوذخود برای وادار کردن بانو گاندی‌بحفظ صلح درشبه‌قاره‌هندو پاکستان استفاده کند .

در مسکونمایندگان دولتهای شوروی و فرانسه بمنظور پیدا کردن یك‌راه حل مسالمت‌آمیز برای پایان دادن بجنك در شبه قاره‌هندبه گفتگو و تبادل نظر پرداخته‌اند دیشب سفیر فرانسه در مسکو با اندره گرومیکو وزیر امور خارجه شوروی ملاقات کردومدتی‌درباره‌بحران روابط هند و پاکستان با وی به گفتگو پرداخت در عمان ملك‌حسین ضمن پیامی که‌خطاب به‌ژنرال یحیی‌خان‌فرستاد اعلام داشت‌که اردن‌درهنگامی که‌امنیت پاکستان و اتحاد فرزندان آن کشور بخطر افتاده در کنار پاکستان بزرگترین کشور اسلامی برادر قرار گرفته‌است.

ملك حسین‌درپیام خودخطاب به ژنرال یحیی‌خان گفته است ما نمیتوانیم فراموش کنیم که در هر موردی بدون آنکه شك و تردیدی بخود راه دهید در کنار ما و برادران عرب قرار داشته‌اید .

معذالك پادشاه اردن اظهار امیدواری کرده است که اختلافات موجود از راه عقل و منطق حل شود و از خونریزی در شبه‌قاره هند و پاکستان جلوگیری شود .

در لندن ادامه نبرد در شبه قاره هند بخصوص حمله به کشتی های خارجی در آبهای ساحلی هند و پاکستان‌و شایعه مین‌گذاری در بنادر پاکستان شرقی بشدت محافل دریاداری را نگران کرده است .تاکنون یك نفت‌کش پاکستانی و یك کشتی حامل گندم پاکستان در نزدیکی بندر «چیتا گنك»منفجر و غرق شده است .

پرزیدنت نیکسون دیروز بوسیله تلفن با ادوارد هیث نخست وزیر انگلیس تماس گرفت و بمدت نیمساعت در باره اوضاع مرزهای هند و پاکستان و سفر آینده خودبه پکن و مسکو باوی صحبت کرد .

سخنگوی کاخ سفید اعلام داشت که سران دو کشور در مکالمه تلفنی‌خودامکان مطرح ساختن اوضاع منطقه جنوبی آسیا را در شورای امنیت سازمان ملل متحد بررسی کردند وی یادآور شد که واشنگتن در این زمینه بیك رشته ابتکارات سیاسی دست زده است ولی حاضر نشددر باره«اقدامات‌دیپلماتیك‌امریکا» توضیحاتی بدهدوهمینقدر گفت امریکا معتقد است که برای جلوگیری از کشت و کشتار در مرزهای هندو پاکستان‌باید اختلافات موجود از راههای مسالمت آمیز حل و فصل شود .

مقامات پاکستانی‌اعلام کردند که مامورین هند برخی از سواحل پاکستان شرقی را مین گذرای کرده‌اند .

نخست‌وزیر ژاپن بگریه افتاد

پس‌ازآنکه پارلمان ژاپن‌قرارداد امریکا و ژاپن را در مورد بازگرداندن جزایر «اوکی‌ناوا» به ژاپن تصویب کرد نخست ـ وزیر ژاپن «ایساکو ـساتو » که‌برسر امضای این‌قرارداد با مخالفت و تظاهرات صد ها هزار نفر از مردم مواجه شده بود از شوق بگریه افتاد. علت مخالفت تظاهر کنندگان شرایطی است که در قرارداد گنجانده شده و بموجب آنها امریکا پس از تحویل جزایر «اوکی ناوا» به ژاپن میتواند پایگاههای نظامی و بمب های اتمی خود را در آنجا نگهداری کند . در عکس نخست وزیر ژاپن هنگام پاك کردن اشك خود در پارلمان دیده میشود .

عکس رادیوئی اطلاعات

۲۰۸۸ شورشی ترکیه محاکمه‌میشوند

دولت ترکیه تصمیم‌گرفت مدت حکومت نظامی ۱۱ایالت ترکیه را بمدت دو ماه‌تمدید کند . لایحه مربوط باین امر در پارلمان ۲۵۰ عضوی‌ترکیه فقط با سه رای مخالف مورد تصویب قرار گرفت .

« حمدی عمر اوغلو» وزیر کشور ترکیه در گزارشی که در این زمینه به پارلمان ترکیه تسلیم کردخطاب به‌نمایندگان و سناتور ها گفت که از ۲۶ آوریل گذشته یعنی هنگام اعلام مقررات حکومت نظامی در ترکیه‌مقامات مربوطه ۹۸۵ تفنك و مسلسل و هفت تیر ۵۶۰ رادیو و ۵۲۴ هزار دور فشنك ضبط کرده‌اند که برای تجهیز یك گردان پیاده نظام کفایت میکند .

وی‌گفت علاوه‌براین ۱۸۳ نفر از رهبران شناخته شده تروریست ها فراری هستند و حوادث اخیر نشان میدهد که افراطیون‌واغتشاش طلبان‌دست به کوشش هائی برای تجدید سازمان و فعالیت های جدید زده‌اند .

بموجب قوانین و مقررات حکومت نظامی ، دولت ترکیه اختیار قانونی دارد که با شورشیان و اغتشاش طلبان‌به مبارزه و مقابله پرداخته وآنها را سرکوب کند ...

در آنکارا و استانبول دو شهر بزرك ترکیه ، ۲۰۸۸تن از دانشجویان ـ معلمان ـ نویسندگان و استادان‌دانشگاه و افسران ارتش باتهام ایجاد شورش و اغتشاش، تظاهرات، بمب‌اندازی و آدم دزدی در دادگاههای نظامی محاکمه می شوند یکی‌از دادگاههای‌نظامی آنکاراچندی‌پیش۱۸ تروریست شهری را به اعدام محکوم کرد .

اخبار کوتاه جهان

ملاقات نیکسون و هیث

سان کلمنت‌ـ کاخ سفید واشنگتن اعلام داشت که پرزیدنت ریچارد نیکسون روز ۲۱ و۲۲ دسامبر درجزایر برمودا با ادوارد هیث نخست وزیر انگلیس ملاقات خواهد کرد .

در لندن نیز دولت انگلیس با صدور یک اعلامیه رسمی خبر ملاقات دوکشور را تائید کرد .

ضمنا اعلام شد که نیکسون قبل از وارد شدن به پکن با ساتو نخست وزیر ژاپن ملاقات خواهد کرد .

اعدام دو مقام عالیرتبه یمنی

عدن‌ـ دو نفر از کارمندان عالیرتبه یمن جنوبی : احمد عبدالقادر و «انوررامزو» که از طرف دادگاه‌خلق محکوم به‌مرگ‌شده‌اند بامداد روز جمعه در زندان‌مرکزی عدن تیرباران شدند.

«انوررامزو» کارمند عالیرتبه‌اداره‌پولی جمهوری دموکراتیک خلق روز ۱۴ نوامبر باتهام اختلاس و فساد محکوم باعدام شده بود . دو روز بعد احمد عبدالقادر رئیس اداره مهاجرت نیز باتهام صدور پروانه ورود غیر قانونی بهمین کیفر محکوم شد.

نارضائی دیپلماتهای نیویورك

سازمان ملل ـ عده روزافزونی از دیپلماتهای مقیم سازمان ملل میگویندکه‌دیگر حاسه صبرشان ازبی‌بندوباری شهر نیویورک لبریز شده است . آنها میگویند تیراندازی های گاه و بیگاه ، تظاهرات ، دعواها و مرافعه‌ها وبطور کلی حوادثی ازاین‌قبیل که مختص نیویورک است‌حوصه آنها را سرآورده است .

نماینده سیلان در سازمان ملل گفت : نمایندگان سازمان ملل در معرض هول و هراس دائمی هستند وباید مرتب تحت مراقبت قرار داشته باشند و این واقعا وضعی ناگوار است . وی نیویورک را شهری بی‌بندوبار و بی‌اعتبار خواند .

منطقه بیطرف و صلح

کوالالامپور ـ پنج کشور عضو اتحادیه ملل آسیای جنوب شرقی موافقت کردند که منطقه خود را منطقه بیطرف و صلح اعلام کنند پس از توافق این کشورها از چین کمونیست ، اتحاد شوروی و ایالات متحده‌خواستند بیطرفی این کشورها را تضمین کنند . این پنج کشور اندونزی . فیلی‌پین . سنگاپور . تایلند و مالزی هستند .

در کنفرانسی که برای بررسی بیطرفی و صلح در کوالالامپور تشکیل یافت وزرای خارجه پنج‌کشور شرکت جسته ومسائل مربوطه‌را موردبحث وبررسی قراردادند.

بازگشت یهودیان بشوروی

تل‌آویو ـ تنی چند از یهودیان شوروی که اینک به اسرائیل مهاجرت کرده‌اند دیروز اعلام کردند که با مخابره تلگرافی از پرزیدنت‌نیکلای پادگورنی صدر هیئت رئیسه‌اتحادجماهیرشوروی‌خواسته‌اند به‌آنها اجازه‌بازگشت مجدد به شوروی داده شود این‌عده درتلگراف خود علت انصراف‌اززندگی‌دراسرائیل‌راعدم‌رضایت‌ازشرایط‌زیست‌در اسرائیل قید کرده‌اند . گفته میشود که عده این یهودیان ناراضی از ۲۰۰ فرد تا ۲۰۰ خانواده است .

یهودیان ناراضی بتازگی از گرجستان‌شوروی وارد تل‌آویو شده‌اند اینان قسمتی از هزاران یهودی شوروی هستند که مقامات شوروی اجازه مهاجرتشان را به اسرائیل داده‌اند .

شناسائی ویتنام شمالی

کپنهاک ـ دانمارک و نروژ نخستین کشور های عضو پیمان دفاعی آتلانتیک هستند که همزمان باهم رژیم ویتنام شمالی را برسمیت شناخته وبا این کشور روابط سیاسی در سطح سفیر کبیر برقرار کردند . این‌دوکشور با اقدام به شناسائی ویتنام شمالی به سوئد و سویس پیوستند که قبلا ویتنام شمالی را برسمیت شناخته‌اند .

کلیه کشورهای عربی در مورد جنگ با اسرائیل بتوافق رسیدند

شورای دفاع کشور های عربی باحضوروزیران دفاع‌وامورخارجه شانزده کشور عضو در ساعت یازده امروز (بوقت محلی) آغاز بکار کرددستورجلسه کنفرانس ازطرف روسای ستاد ارتش های عربی که طی دوروزاخیر درقاهره جلسه‌سری تشکیل داده بودند تعیین شده‌است .

ژنرال سعدالدین شازلی رئیس ستادارتش مصردیروزاعلام‌داشت که«جنك» موضوع‌اصلی شورای دفاع اعراب را تشکیل خواهد داد. وی افزود که‌تمام کشورهای عربی موافقت کردندبقدرتوانائی خود «در جنك ملی » شرکت کنند.روسای‌ستاد کشورهای‌عربی در جلسات سری خود طرح‌لیبی را مبنی‌براینکه جنك آینده باید «جبه‌ملی» داشته‌باشدپذیرفته‌اند واین‌مسئله درشورای دفاع‌عرب نیز بررسی‌خواهدشد لیبی‌تهدید کرده‌بود که‌اگراین‌مسئله‌مطرح نشود در شورای دفاع شرکت نخواهد کرد .

از طرف دیگرگزارش میرسد که سازمان مقاومت فلسطین یادداشتی در مورد شرکت فلسطینی‌ها در جنگ آینده اعراب واسرائیل بشورا تسلیم خواهد کرد.

باین‌ترتیب اکنون کشور های عربی یك گام دیگر در راه‌آغاز نبرد «سرنوشت » بااسرائیل برداشته‌اند ژنرال شازلی صریحا اعلام‌کرد که‌بین مصر و سوریه و اردن هماهنگی کامل وجود دارد این سه کشور باکمال میل‌نیرو های هر یك از کشور های‌دیگر عربی را که‌بخواهند در کنار آنهابنبرد کنندخواهندپذیرفت.

بنابه گفته رئیس ستاد ارتش مصر روسای‌ستادارتشهای‌عرب‌در جلسات محرمانه‌جزئیات‌استراتژی جنگی اعراب را در جنك آینده باتفاق آرا تصویب کرده‌اند .

در حاشیه‌شورای دفاع عرب فعالیت‌سیاسی شدیدی در قاهره حکمفرماشده انورالسادات بطور جداگانه باروسای‌هیئت های نمایندگی کشور های عربی مذاکرات مهمی انجام میدهد .

از طرف دیگرژنرال احمدفتحی فرمانده نیرو های دفاعی خلق مصر اعلام‌داشت که در کلیه شهر های بزرك این کشورشورا های دفاعی‌تشکیل خواهدشد تا مردم بتوانند مستقیمادر مبارزات آینده شرکت کنند .

وی گفت که نقش دفاع غیر نظامی برای ملت‌عرب‌حائزاهمیت فراوانی است وبویژه جوانان کشور باید در این مورد نقش اساسی‌ایفاکنند.

در زمینه فعالیت های سیاسی، مصر رسما از اوتانت درخواست کرده‌است که‌گزارشی در باره بحران‌خاورمیانه به‌مجمع عمومی تسلیم کند.

در اورشلیم‌وتل‌آویو باتشویش و نگرانی شدیدناظر فعالیت های سیاسی ونظامی کشور های‌عربی هستند.

روزنامه های قاهره گزارش داده‌اند که امریکا در نظر دارد موشکهای‌زمین‌بزمین به‌اسرائیل تحویل دهد. روزنامه الاهرام نوشته‌است که پرزیدنت‌سادات ضمن پیامی که به‌عنوان‌ریچارد‌ـ نیکسون فرستاده نوشته است که‌تحویل موشکهای جدید امریکائی به‌اسرائیل اوضاع خاورمیانه را بیش از پیش به وخامت خواهد کشاند .

دیشب بدرخواست موشه‌دایان کابینه‌اسرائیل برای بررسی آخرین‌تحولات‌اوضاع یك جلسه فوق‌العاده تشکیل داد. گلدامایر ضمن نطقی گفت که تهدیدات پرزیدنت سادات هرگونه امید به سازش با جمهوری عربی مصر را بیاس تبدیل کرده است.

نخست‌وزیر اسرائیل گفت ما آماده جنك هستیم وبیش از این نمی‌توانیم‌دست‌روی‌دست گذاشته وناظر تدارکات جنگی اعراب باشیم واگر مورد حمله قرار گرفتیم بار دیگرپیروز خواهیم شد . ولی اگر از دادن هواپیما بماخودداری کنند بهائی که‌باید برای‌جنك‌بپردازیم بسیار سنگین خواهدبود .گلدامایر گفت تهدید های اعراب جدی است وخطرجنك نزدیك میشود وملت اسرائیل بایدآماده جنك‌باشد .

ابابان وزیرامور خارجه‌اسرائیل نیز گفت : این‌دیوانگی محض است که ماتهدید های اعراب‌را جدی‌نگیریم درعمان ملك حسین پادشاه اردن هاشمی گفت که نیرو های مسلح‌اردن قدرت‌آتش وتعلیمات جنگی خود را به سه برابرافزایش داده‌اند .

ملك حسین بار دیگرشایعاتی را دائر بر اینکه بین‌او و«ایگال‌ـ آلون»معاون نخست‌وزیراسرائیل مذاکراتی صورت گرفته است‌و اردن آمادگی‌خودرابرای‌امضای یك قرارداد صلح جداگانه با اسرائیل بوی اطلاع داده‌است جداتکذیب کرد . ملك حسین گفت،اگراسرائیل‌قطعنامه‌شورای امنیت‌راپذیرداوحاضراست‌برای امضای قرارداد صلح با رهبران اسرائیل‌ملاقات کند .

در مسکو محافل سیاسی‌اظهار داشتند که تصمیم دولت چین به‌عدم شرکت در مذاکرات‌چهار جانبه‌برای پیداکردن یك راه مسالمت‌برای‌خاورمیانه در روش دولت شوروی نسبت به مسئله خاورمیانه تغییری نخواهد داد. دولت‌شوروی همچنان مایل است که‌راه حلی برای‌اختلافات اعراب‌واسرائیل پیداشود .

کشورهای‌افریقاقرارداد انگلیس‌ورودزیارامحکوم کردند

متن قراردادی که بین دوگلاس‌هیوم وزیر امور خارجه انگلیس و یان‌اسمیت نخست وزیر رودزیا در سالیسبوری امضاء شد در یک زمان در لندن و پایتخت رودزیا انتشار یافت .

در این اعلامیه که متن آن در مجلس عوام انگلیس قرائت گردید تصریح شده است که برای رفع اختلافات دو کشور تغییرات مهمی‌در قانون اساسی فعلی رودزیا پیش‌بینی شده است .

ازجمله تغییرات اساسی تهیه یکلیست جدید و مشترک انتخاباتی از سفیدپوستان و سیاه پوستان و افزایش تعدادکرسی‌های سیاه‌پوستان در پارلمان است . ضمنا دولت انگلیس برای نظارت دراجرای قراردادیک کمیسیون تحقیق از نمایندگان کلیه مردم رودزیا تشکیل خواهد داد .

وجود یک اکثریت سیاه پوست در مجلس سالیسبوری راه را برای روی کار آمدن‌یک دولت قانونی از سیاه پوستان رودزیا باز خواهد کرد .

دوگلاس هیوم ضمن نطقی که در پارلمان انگلیس ایراد کرد گفت :قراردادی که در سالیسبوری امضاء شده است عادلانه و شرافتمندانه بوده و تحولی در رامبرقراری یک هماهنگی بزرگ بین کلیه نژاد های ساکن رودزیا و همکاری نزدیك‌بین آنها بوجود می‌آورد .

دیشب در لندن کتاب سفیدی در باره قرارداد سالیسبوری انتشار یافت که در آن گفته شده است قرارداد هیوم و یان‌اسمیت هنگامی بمورد اجرا گذاشته خواهد شد که همه مردم رودزیا آن را قابل قبول‌بدانند.

در سالیسبوری یان‌اسمیت نخست وزیر رودزیا اظهار داشت : قراردادی که بین انگلیس و رودزیا امضاء شده کاملا عادلانه و منطقی است و هدف آن برقراری‌یک نوع موازنه و برابری بین سیاهپوستان و سفید پوستان است .

همزمان با انتشار اعلامیه مشترک در لندن ورودزیا شورای امنیت سازمان ملل متحد نیز بدرخواست نماینده انگلیس برای اطلاع‌ازجزئیات قرارداد سالیسبوری تشکیل جلسه داد.

یاکوب مالیک نماینده شوروی درنخستین سخنرانی خود قرارداد هیوم و سالیسبوری رامورد انتقاد قرارداد و گفت : این‌قرارداد با رژیم غیرقانونی ، فاشیستی و نژادپرست یان‌اسمیت امضاء شده و نمایندگان مردم رودزیا در امضای آن مداخله نداشتند . مالیک گفت که ملت رودزیا خواستار یک استقلال کامل وغیر محدود است نه‌استقلال محدود .

نمایندگان سه کشور افریقائی عضوشورای امنیت نیزاز قرارداد هیوم‌ویان‌اسمیت بشدت انتقاد کردند. دراستکهلم وزیر خارجه‌سوئد گفت که قرارداد انگلستان ورودزیا ضربه سختی است که به امر تساوی نژادی‌وارد میشود . وزیر خارجه سوئد گفت امضای قرادادِ رودزیا و انگلیس نشان میدهد که لندن از سیاست اقلیت سفید پوست رودزیا حمایت میکند . کشورهای افریقائی نیز ضمن اعلامیه هائی قرارداد انگلیس ورودزیا را بشدت محکوم کردند .

خالد بکتاش از رهبری حزب کمونیست سوریه برکنار شد

بیروت ـ بنا برگزارش روزنامه «الحیات» چاپ بیروت کمیته مرکزی حزب کمونیست سوریه خالد بکتاش را از مقام دبیر کلی برکنار کرده و «دانیل نحم»عضو کمیته‌مرکزی بعنوان مرد نیرومند حزب کمونیست جای او را گرفته است .

الحیات اضافه کرده است که خالد بکتاش بعلت مخالفت با فدراسیون سه جانبه‌مصر سوریه و لیبی مجبور شده‌است مقام خود را ترك گوید .بکتاش معتقد بود که حزب کمونیست سوریه باید از تصمیم خود در مورد تائید این فدراسیون منصرف شود ، برای این‌منظور طرح یك قطعنامه شش ماده‌ای را به کمیته مرکزی تسلیم کرده و در آن عللی را که کمونیست ها می‌بایستی در تصمیم خودبه شناسائی فدراسیون جماهیر عربی تجدیدنظر کنند شرح‌داده بود .

بکتاش که از ۳۰ سال قبل پست دبیر کلی حزب کمونیست سوریه را عهده دار بودهمچنین عقیده داشت که همکاری‌حزب کمونیست سوریه با دولت های مصر و سوریه و لبنان و لیبی امکان پذیر نیست و با آنکه این کشور ها دارای رژیم سوسیالیستی ملی هستند ولی سیاست ضد کمونیستی آنها هرگونه‌همکاری حزب کمونیست را امکان‌ناپذیر می کند، بعلاوه حزب کمونیست‌سوریه واحزاب کمونیست عرب روش محکمی در برابر روش دسته‌بندی‌چین ندارند و بالاخره از نظر بکتاش بعلل مسائل‌داخلی سوریه‌حزب کمونیست نمیتواند ازفدراسیون پشتیبانی کند .

بحث درباره طرح قطعنامه پیشنهادی خالد بکتاش هفته ها در کمیته مرکزی حزب ادامه داشت و برای نخستین‌بار رهبر (طرفدارشوروی)حزب کمونیست در برابر مخالفت‌شدید گروهی که ریاست آن را «دانیل‌نحم» بعهده داشت قرار گرفت و سرانجام طرح پیشنهادی او رد شد . حزب کمونیست سوریه در ماه دسامبر ۱۹۷۰ با انتشار اعلامیه‌ای تاکید کرد که ورود سوریه به فدراسیون جماهیر عربی یك‌گام‌مثبت بشمارمیرود حزب کمونیست در سوریه‌غیر قانونی است ولی دو نفر از اعضای آن در دولت شرکت دارند .

آماده باش ناوگان ششم

بیروت روزنامه های بیروت امروز اطلاع‌دادندکه بدنبال تشدید بحران اوضاع در خاور میانه‌ناوگان‌ششم امریکا در مدیترانه بحال آماده‌باش درآمده است . روزنامه های بیروت نوشته‌اندکه به‌ناوگان ششم امریکادستورداده شده به سواحل بحرانی کشور های‌عربی نزدیك نشوند .

هواپیمائی ملی ایران «هما»

آگهی استخدام

هواپیمائی ملی ایران «هما» بمنظور تکمیل کادر فنی خود چند نفر متخصص تعمیرات رادیو را که دارای شرایط زیر باشند استخدام میکند :

شرایط :

الف ـ داشتن دیپلم کامل متوسطه (طبیعی ، ریاضی، فنی) .

بـ داشتن گواهی انجام خدمت زیر پرچم یامعافیت دائم .

پـ داشتن حداقل۲سال آموزش دررشته‌الکترونیک.

تـ داشتن حداقل سه سال سابقه کار در رشته مربوطه .

ثـ قبول شدن در آزمایش های هوش واستعداد و معاینات پزشکی طبق معیار های موضوعه «هما» .

جـ داشتن حداکثر ۳۰ سال تمام سن .

چـ آشنائی کامل بزبان انگلیسی .

توضیح :

کسانی که تخصص در امور رادیوئی هواپیماداشته باشند ارجحیت خواهند داشت .

داوطلبان میتوانند برای کسب اطلاع بیشتر وثبت‌نام با دردست داشتن فتوکپی مدارک تحصیلی‌و عین‌شناسنامه (بفرم جدید و عکسدار) و مدارک و سوابق خدمت و گواهی انجام خدمت زیر پرچم و دو قطعه عکس ۴×۶ از تاریخ نشر این آگهی تا ۱۰ر۹ر۵۰ همه روزه باستثنای ایام تعطیل از ساعت ۱۰ الی ۱۲ صبح به قسمت استخدام هواپیمائی ملی ایران «هما» واقع در خیابان فرصت چهارراه ثریا مراجعه نمایند

هواپیمائی ملی ایران «هما»

۲۴۳۷۹ ۳ـ۱

اطلاعیه

بدینوسیله باطلاع‌کلیه دوستان و زائران بیت‌الله‌الحرام میرساند :

کاروان حج درجه یك پناهی

با ۲۱ سال سابقه خدمتگزاری حجاج محترم درراه فرائض دینی در سفر مقدس حج امسال دفتر مرکزی‌خود را در تهران بازار عباس‌آباد سرای مجتبائی دائر و از خدای توانا توفیق خدمت بیشتری درراه راهنمائی زائرین خانه خدا آرزو مینماید . تلفن دفتر مرکزی تهران : ۲۷۱۳۰ـ۰۳۶۶۱۷

نشانی تبریز ـ سرای امید تلفن ۲۴۱۲۲

کاروان حج پناهی

بیوژن ـ کوداور کانیك (آلی)

بزودی به بازار می‌آید تلفن ۸۲۴۹۶۰

آگهی برای داوطلبان خدمت در سازمان برنامه

پیرو آگهی‌های قبلی باطلاع اشخاص ذیل که در امتحان کتبی و نیز مصاحبه مربوط به‌استخدام در دفتر مرکزی بودجه پذیرفته شده‌اند می‌رساند که برای تکمیل پرونده استخدامی‌خود به کارگزینی سازمان برنامه ساختمان شماره ۳ اتاق ۹۴۴مراجعه فرمایند .

۱ـ آقای ابوالقاسم تبریزی
۲ـ آقای بلال خیرآور
۳ـ آقای علی‌اصغر بروجردی
۴ـ آقای غلامرضا اسلامی بیدگلی
۵ـ آقای فریبرز برادران قاسمی

آ ـ ۶۱۱۳۰ ۳ـ۱

قابل توجه حجاج محترم

دفتر کاروان حج محمودی‌زاده.

از چهار راه سرچشمه به چهار راه گلوبندك انتقال یافت تلفن ۲۴۶۸۰

آموزش زبان خارجی در کودکستانها و دبستانها مفید نیست

سمینار آموزش زبان فارسی در قطعنامه خود که بعداز ظهر پنجشنبه صادر شد اعلام کرد آموزش زبان های خارجی در کودکستان هاودبستان‌هاسودمند نیست‌سمینارلزوم ساده‌نویسی‌را دردستگاههای دولتی‌وخصوصی تاکید کرد و توصیه کرد که به فکر و ذوق شاگردان توجه‌گردد و تازگی ونوآوری تشویق شود.

دو قطعنامه پس از سپاس از شاهنشاه آریامهر در پشتیبانی از انقلاب آموزشی توصیه هائی باین شرح شده است :

در قطعنامه پس از سپاس از شاهنشاه آریامهر و پشتیبانی از انقلاب‌آموزشی توصیه‌هائی‌باین شرح شده است :

● شرکت کنندگان در سمینار ایمان دارند که درمیان عوامل وحدت ملی،زبان فارسی اهمیتی بسزا دارد و کلیه موسسات آموزشی کشور باید توجه خاص به این اصل مهم داشته باشند . برای‌گسترش‌وتقویت زبان‌بعنوان عامل وحدت ملی هیچ‌چیز چون باسواد شدن‌وتسلط‌هرچه بیشتر همه ایرانیان به زبان فارسی موثر نیست .

● برای پیشبرداین نیت باید برشمار کودکستان ها و دبستان ها در سراسر کشور همچنان افزود و افزارهای ارتباط‌جمعی را بکار برد و کتابخانه ها و خانه های فرهنگ را در دور ترین نواحی و روستاها گسترش داد و از نیروی سپاهیان دانش در این راه یاری گرفت .

آموزش زبان فارسی

● شرکت کنندگان‌در سمینار، آموزش زبان های خارجی رادر کودکستان‌ها و دبستان‌ها ازنظر وحدت ملی و پاسداری زبان فارسی سودمند تشخیص نمی دهند .

● برای همگام ساختن زبان فارسی با پیشرفت های علمی و فنی‌ودرعین حال‌پاک نگاهداشتن آن از آمیختگی های زیان‌آور، شرکت کنندگان در سمینار لازم می دانند نیاز زبان فارسی از لحاظ واژه های علمی و فنی بسرعت برآورده شود .

● برای رشته زبان وادبیات فارسی به تدوین برنامه ویژه‌ای نیاز است که پرورنده آفرینش های هنری و استعداد پژوهش و ژرفنگری و احاطه به زبان و ادب و فرهنگ ایران باشد و در رشته های دیگر متناسب‌بابرنامه تحصیلی در همه تراز ها باید شاگردان را به درست اندیشی و ساده نویسی و ابداع وابتکار گرایش داد .

● در تهیه کتاب‌های درسی و متون ادبی در همه تراز ها باید تناسب آنها با هدف های آموزشی رعایت گرددواین کتاب ها با یادداشت های کافی برای روشن ساختن متن و توضیحات لازم دیگر وبحث انتقادی همراه باشد و تسهیلاتی برای چاپ و انتشار آنها از طرف دستگاه های علمی و فرهنگی فراهم شود .

● چون اطلاعاتی از زبان عربی در آموزش زبان‌و ادبیات فارسی مورد نیاز است سمینار آموختن آن مقدار عربی را که مورد لزوم است ضمن آموزش زبان و ادبیات فارسی توصیه‌می کند و همچنین در رشته ادبی دبیرستان‌هاودوره‌های‌دانشگاهی زبان و ادبیات فارسی و معارف اسلامی آموزش این زبان تائید میشود

● اهمیت آموزش دستورزبان با روش های‌پیشرفته برای‌درک و فهم درست متون نظم و نثرو توانائی در بیان و نویسندگی تائید میشود و لزوم تهیه کتاب های آموزشی در این زمینه با اصطلاحات هماهنگ مصوب فرهنگستان زبان ایران تاکیدمی گردد .

ساده نویسی

باید به آموزش نگارش توجه بسیار مبذول شود تا ساده و درست نویسی در همه دستگاههای علمی و آموزشی و سازمانهای دولتی و موسسات خصوصی رواج یابد . برای‌این منظور سفارش میشود که :

* باید نیروی تصور دانشجورا برافزود و توانائی کاربرد و پیوند میان کلمات را به او آموخت و ذوق ایجاد و ابتکار و ابداع را در او برانگیخت .

* باید به فکر و ذوق شاگرد توجه کرد و سخن منطقی اورا شنید و ارج نهاد و از تازگی‌و نوآوری روی گردان نبود .

* سمینار توجه خاص به‌بهبود روش آموزش زبان‌و ادب‌فارسی را در دبستان و دبیرستان و دانشگاه تاکید میکند و باین منظور آموختن روشهای‌پیشرفته را برای آموزش زبان فارسی‌در موسسات تربیت معلم کشور و دانشسراها و دانشکده های علوم تربیتی لازم میداند .

*چون تربیت آموزندگان کارآمد برای آموزش زبان و ادبیات فارسی اهمیتی بسزادارد شرکت کنندگان دراین‌سمینار شایسته میدانند که برای تشویق و علاقه‌مند کردن جوانان به تحصیل در رشته زبان و ادبیات فارسی امتیازات و تسهیلاتی در جهت رفاه و تامین وسائل تحصیلی دانشجویان این رشته در نظر گرفته شود .

* چون وسائل ارتباط جمعی‌از همه روی‌در رواج دادن‌وآموزش زبان و ادبیات فارسی تاثیری بسزا دارد سمینار سفارش می کند :

از این وسائل در آموزش‌زبان فارسی برای همگان وشاگردان دبستان و دبیرستان ودانشگاه بهره‌وری نمود .

تهران به‌دو میدان نیاز دارد

در شهر تهران در محل برخورد شاهراه ها و راههای شرق‌و غرب باید دو میدان بزرگ ترمبار میوه دایر گردد . این دو میدان را(اگر دولت اجازه دهد و شهرداری‌نیز نقشه میدانها را آماده نماید) اتحادیه صنف‌بارفروش بهزینه‌خود خواهدساخت .

هم‌اکنون سه مرکز بزرگ‌توزیع میوه با صرف سرمایه زیادی از طرف بارفروشان میدان‌درسه نقطه تهران ساخته شده است . این ساختمانها هر یک بیش از هشت طبقه بوده ، و مجهز بسردخانه‌و فروشگاه های متعدد میباشد . یکی از این مراکز توزیع که در باغ صبا ساخته شده اکنون مورد بهره‌برداری قرار گرفته و مرکز دیگر یکی‌در میدان کندی ودیگری درعباس آباد آماده بهره‌برداری است .

میدان بزرك

بارفروشان میدان‌درپاسخ‌اظهارات شهردار تهران مبنی‌بر لزوم‌احداث میدان ترمبار و میوه بسبک میدان شهر نیویورک‌ودر اراضی«یاخچی آباد» اعلام کردند که هر وقت دولت‌به صنف اجازه احداث‌میدان بزرگ تهران را صادر کند و شهرداری نیز نقشه آنرا دراختیار اتحادیه صنف بارفروش‌قرار دهد، عملیات ساختمانی آن از طرف‌بار فروشان شروع خواهد شد .

هزار نقطه

بارفروشان که با بیش از هزار نقطه مملکت دادو ستد دارند و به‌اعتبار خود پرداخت های‌مراکز اعتباراتی را در مراکز تولید و توزیع میکنند اظهار میکنند برای شهرتهران احداث‌یک میدان‌بزرگ در اراضی دور افتاده «یاخچی ـ آباد» مقرون بصرفه‌نیست واگر به جای یک‌میدان بزرگ دو میدان‌در محل تقاطع شاهراه ها و راهها ساخته شود واز طریق شاهراه های‌داخل شهرنیز ارتباط بین‌شهر واین میدانها برقرار گردد ، خیلی مفید خواهدبود، بارفروشان مدعی هستند اگر در امر احداث میدان مسئله هزینه توزیع در نظر گرفته نشود ، رقم دیگر بارقام هزینه ها علاوه شده و قیمتها گرانتر خواهد شد . میدان های بزرگ تهران باید در دو نقطه شرق و غرب و بصورت سکو های تخلیه‌وبارگیری ساخته شود ، واز یکطرف با مراکز تولید واز سمت دیگر با محلات شهر ارتباط داشته باشد، تاکالا های حمل شده از مراکز تولید را بسراسر شهر برساند.

میدانی که باید «مدرن» شود

فروشندگان دوره‌گرد عابرین‌را به‌حاشیه خیابانها رانده‌اند

بساط فروشندگان دوره‌گرد عابرین پیاده را به حاشیه خیابانها کشانده است . دست فروشان قسمت اعظم پیاده‌رو‌های خیابانهای اصلی شهر را برای فروش اجناس خوداشغال کرده‌اند وعابرپیاده مجبورشده است برای زود رسیدن بمقصد اجبارا حاشیه خیابان را که مخصوص عبور وسائط نقلیه است انتخاب کند.

این صحنه‌نزدیك چهارراهها و تقاطع‌ها نیز به چشم‌میخورد که موجب تراکم پیاده وسواره شده‌است،هم‌اکنون قسمت اعظم پیاده‌روهای خیابانهای‌فردوسی‌ـ سعدی ـ شاه ـ شاهرضا و قسمتهای دیگر نیز در اشغال فروشندگان دوره‌گرد میباشد . که بساط خودرادر پیاده‌روها پهن کرده‌اند ، دوچرخه‌سواران و موتوسیکلت ها نیز ازعوامل متجاوز به پیاده‌روها میباشند که «سواره» در پیاده‌رو حرکت میکنند. دراین زمینه از چندی قبل کارشناسان ترافیك‌سرگرم بررسی میباشند آنها تلاش دارند که بفهمند چگونه میتوان از «سدمعبر» توسط فروشندگان دوره‌گرد جلوگیری کرد و پیاده‌روهارا ازبساط دستفروشان تخلیه کرد.

بزرگترین مشکل در این تحقیق مسئله «انسانی» قضیه است‌دستفروشان‌دوره‌گردزندگی خود را ازاین ممر میگذرانند درحقیقت این نیز مشکلی است که حل مشکل نباید موجب مشکل‌بزرگتر دیگری شود و به بیکاری گروه‌وگرسنگی خانواده های آنان منجر گردد .

بهمین جهت کوشش میشود که در هر راه‌حل‌احتمالی ،کار دستفروشان محفوظ بماند واگر بشود آنها را به کوچه‌ها و محلهای خلوت منتقل کرد. در این زمینه شهرداری پایتخت‌هم مشغول مطالعه است . باید منتظر ماند و نتیجه اقدامات آینده را دید.

دنیای ورزش منتشر شد

بنابرای شورای سازمان امورادارى و استخدامى كشور

موانع طبیعی باعث انقطاع خدمت کارمندان نمیشود

با استفاده از رای شورای سازمان امورادارى‌و استخدامى كشور ، اگر كارمندى براثر وجود موانع طبيعى نتواند در راس‌موعدمقرردر محل‌ماموريت حاضر شود اين تاخير كارمند كه جبرى بوده است‌سبب قطع خدمت او نمى گردد .

براساس قانون استخدام بر حسب هردو سال‌خدمت يك‌پايه بكارمندان‌اعطاءميشود وچنانكه كارمندى‌انقطاع خدمت‌داشته‌باشد فقط آن قسمت از خدمت‌او كه بلاانقطاع است به حساب‌خواهد آمدو سوابق قبلى كه منقطع بوده است براى احراز پايه جديد محسوب نخواهد شد .

كارگزينى وزارتخانه ها بر اساس اين‌مقررات ضمن‌بررسى سوابق كارمندان (بخصوص كارمندان غير رسمى) حتى‌اگر يك روز هم بهر علت و دليلى خدمتش قطع شده باشد بدون اينكه بررسى‌عميق‌تر انجام‌دهند ازمحاسبه كليه سوابق‌خودداری وكارمند را مشمول قطع‌خدمت دانسته وازاحتساب كليه‌سوابق او احتراز مى جويند .

به موجب شكايتى كه يكى از كارمندان غير رسمى سابق يكى‌از وزارتخانه ها بدبيرخانه شوراى سازمان امور ادارى و استخدامى كشور تسليم نموده است اعلام شده كه قبل از تصويب قانون استخدام بصورت روزمزد «كارتى» مشغول انجام وظيفه بوده و سپس به موجب حكم صادره‌در تاريخ۱۷ر۸ر۴۳ محل ماموريتش شهرستان‌خوى تعيين شده است و در تاريخ ۲۱ر۸ر۴۳ در اداره مزبورشروع بكار نموده و با اينكه براى چهار روز فاصله خدمت حكم مرخصى نيز صادر شده است، ولى كارگزينى اداره‌مزبوربدليل اينكه صدورحكم مرخصى‌براى كارمند « كارتى » مجوزى نداشته ، از احتساب سوابق روز مزدى اين كارمندخودداری و اورا بجاى پايه٤ به پايه ۲ تنزل داده است .

شوراى سازمان امور ادارى واستخدامى كشورپس‌ازدريافت پاسخ وزارتخانه و اعلام دلائل مجدد شاكى مبنى براينكه در تاريخ ۱۷ر۸ر۴۳ بطرف محل ماموريت حركت كرده ولى بعلت برف‌و سرماى شديد چهار روز در راه بوده است تقاضاى صدور راى بر حقانيت خود نموده است .

شوراى سازمان امور ادارى باتوجه بصدور احكام در موارد ماموريت و مرخصى و اينكه كارمند مزبور نيز در تاريخ ۸ر۶ر۴۳ تبديل به رسمى شده است اعلام داشت كه سوابق خدمتى شاكى منقطع نبوده و استحقاق آنرا دارد كه سوابق غير رسمى او نيز محسوب و پايه استحقاقى تفويض گرددو اعلام داشت كه اين راى‌قطعى و لازم‌الاجرا ميباشد .

تلویزیون
بهر
جام جهان نما
مجهز به ماسك مخصوص
که چشم‌ها را خسته نمیکند

قابل توجه کارخانجات تولیدی
شرکت صنعتی پریما آماده است‌با ماشین‌آلات مدرن و مجهز
کلیه قطعات فلزی لوازم خانگی
را (آهنی‌ـ مسی‌ـ برنجی‌ـ آلومینیومی‌ـ فولادی) به تعداد مورد نیاز مطابق استاندارد تعیین شده و با نظارت مهندسین ایرانی و آلمانی تولید ودر موعد مقرر تحویل‌نماید. تلفن ٤٤٧٢٧ تلگرافی‌ـ ٦٥٦٦

قیمت‌های جدید
کالی
روکش صندلی حاضر وآماده برای انواع اتومبیل بترتیب ذیل اعلام میشود

روکش صندلی اتومبیل پیکان	۷۵ تومان ببالا
روکش صندلی اتومبیل ژیان	۷۵ تومان ببالا
روکش صندلی اتومبیل آریا	۷۵ تومان ببالا
روکش صندلی اتومبیل فولکس	۷۵ تومان ببالا
روکش صندلی اتومبیل مسکویچ	۷۵ تومان ببالا
روکش‌صندلی‌اتومبیل‌فیات۱۱۰۰	۷۵ تومان ببالا
روکش صندلی اتومبیل پژو	۸۵ تومان ببالا
روکش صندلی اتومبیل بنز	۸۵ تومان ببالا
روکش صندلی اتومبیل اپل	۸۵ تومان ببالا
روکش صندلی اتومبیل ب ام و	۸۵ تومان ببالا

نمایشگاه محصولات کالی :
خیابان‌فردوسی‌جنب‌کوچه‌برلن ساختمان‌آفتابشرق
تلفن ۳۰٤۲۵۰

الکتروپمپ های لووارا
برای مصارف
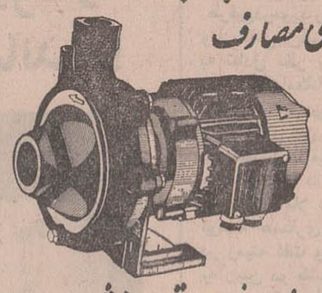
دیگ‌های بخار، منبع های تحت فشار، چاه‌های آب وانتقال نفت وگازوئیل .
فروشگاه برسفورد ـ خیابان سعدی
تلفنهای : ۳۱۵۸۱۵ ـ ۳۰۵۰۱۹ ـ ۳۱٤۲۳۱

گوش بزنگ باشید
برای شرکت درقرعه‌کشی
۲۵ جایزهٔ ۲۵ ساله
فقط سه روز
فرصت دارید
بانک عمران

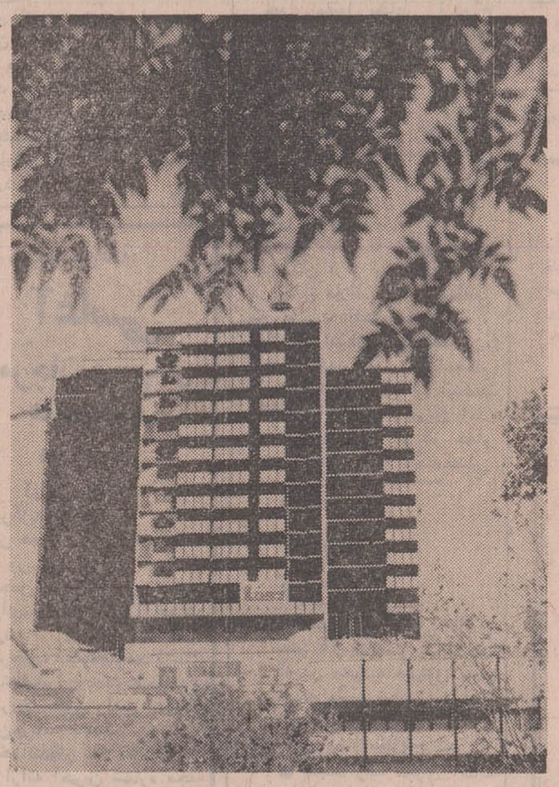
دوما
قابل توجه علاقمندان اپارتمانهای دوما
در دفترفروش شهری شرکت سهامی خاص رویال دوما ایران
واقع در خیابان نادرشاه ـ شماره۱۲۷ جنب بانک ملی تلفن ۸۳۸۷٤۰
همه روزه از ساعت ۸ الی ۱۲ و ۱٤ الی ۱۹ بعدازظهر
کلیه اطلاعات لازم درمورد شرایط سهل خرید
توسط متخصصین مربوطه اپارتمانها
وبازدید مدلهای موجود دراختیارتان گذارده خواهد شد
ضمنا باتعیین وقت قبلی می توانید باتفاق این
متخصصین ازساختمانهای دوما ـ امانیه
بازدید فرمائید
دفترمرکزی دوما ـ امانیه خیابان دوما شماره ۱
برای کسب اطلاعات لازم این آگهی رابریده‌وبا ذکر مشخصات خود برای شرکت رویال‌دوما ایران ارسال فرمایند.
نام نشانی تلفن شغل

حراج چینی های هیس
درفروشگاههای کایزر ادامه دارد

میزان کرایه مسافر بعدی تاکسی تقلیل می یابد

شرهنگ شیرانی رئیس اداره راهنمائی‌و رانندگی امروز اعلام کرد :

برای حل مشگل ترافیک ،به نتیجه نخواهیم رسید ، مگر مسئله پارکینگ حل شودزیراما همه‌اش در گیر توقف هستیم !

کرایه تاکسی

رئیس راهنمائی و رانندگی اطلاع داد : در مورد میزان کرایه مسافران تاکسی که بعد از مسافر اول سوار میشوند، باید کمیسیونی مرکب‌ازماموران شهرداری و راهنمائی ورانندگی وشرکت‌تاکسیرانی باین موضوع رسیدگی کنند تا در مورد تقلیل نرخ مسافران بعدی تاکسی تصمیم بگیرند .

رئیس راهنمائی و رانندگی یکبار دیگر به ۳۲ هزار وسیله سرگردان در تهران اشاره کرد و گفت : وسایل سرگردان به خصوص موتور های سه چرخه و چهار چرخه « سرطان» ترافیک هستند باین ترتیب میتوان گفت ، تعداد وسائط نقلیه که در تهران سرگردان است از نیویورك هم بیشتر است زیرا درتهران مترو یا یک شبکه اتوبوسرانی منظم نداریم تا مسافران را به‌مقصد برسانند .

تخلفات مرده !

سرهنگ شیرانی که پیش از ظهر امروز ، چگونگی اجرای قسمت دوم طرح‌آموزشی‌را که‌از فردا در خیابانهای مرکز شهر باجرا در خواهد آمد تشریح میکرد ، اعتراف کرد : ما هنوز به تخلفات « مرده» یعنی‌تخلفات غیر حرکتی چسبیده‌ایم و آمار نشان میدهد که جرائم رانندگی از تخلفات توقف ممنوع یا تعویض‌شماره یا شماره های غیر مجاز اخذ میگردد . در صورتکه هد فما اینست که از تخلفات متحرك کاسته شود یعنی از گردشهای غیر مجاز جلوگیری کنیم و بطور کلی رانندگان هنگام حرکت کمتر تخلف کنند .

و بطوریکه آمار نشان میدهد اکثر حوادث و تصادفات ناشی از عدم رعایت تابلو ایست و عدم رعایت حق تقدیم بوده است .

٦ مورد

سرهنك شیرانی در مورد طرح آموزش اظهار داشت ، بابررسی هائی که بعمل امد ، ما٦ مورد را در نظر گرفتیم که اگر دراین موارد آموزش لازم به رانندگان داده میشد ، وضع ترافیك بهبودی نسبی‌پیدا میکرد . در اجرای این برنامه حدود چهار ماه پیش‌قسمت‌اول این طرح را که مربوط به تخلیه تقاطع هابود انجام دادیم و برای اتوبوس ها و تاکسی ها ایستگاه مخصوصی تعیین کردیم .

و حدود ۵۰۰ تابلوی مزاحم‌را از خیابان ها جمع‌آوری کردیم وبطور کلی سعی شد درترافیك نظم بوجود آوریم که دراجرای این برنامه تا اندازه‌ای موفق شدیم . البته نباید فراموش کرد که افزایش میزان جرائم رانندگی نیز ، در توفیق این برنامه موثر بود، اینك قسمت دیگر طرح آموزشی درسه مورد دیگر یعنی حرکت‌منظم و تعیین مسیر عبور در سطح خیابان و رعایت حق تقدم‌عابر پیاده در گذرگاه‌های‌خط کشی شده و مقررات تابلوی‌ایست... باجرا گذاشته میشود که امیدواریم با همکاری ساکنین محترم پایتخت ، بتوانیم‌مشکل ترافیك را از طریق آموزش کاهش دهیم .

سه مورد طرح آموزشی

پلیس راهنمائی ورانندگی در اجرای قسمت دوم طرح آموزشی ، در سه مورد به رانندگان متخلف شدت عمل نشان میدهد.

۱ـ حرکت منظم و تعیین مسیر عبور در سطح‌خیابان.

۲ـ رعایت حق تقدم عابر پیاده در گذرگاه های خط‌کشی شده.

۳ـ رعایت مقررات تابلو ایست ...

از مواردی است که‌پلیس کلیه رانندگان را ملزم به رعایت آن میکند ودرصورت مشاهده تخلف ، متخلفین مورد تعقیب قرار میگیرند.

راهزن‌هوائی با۲۰۰هزار دلار فرار کرد

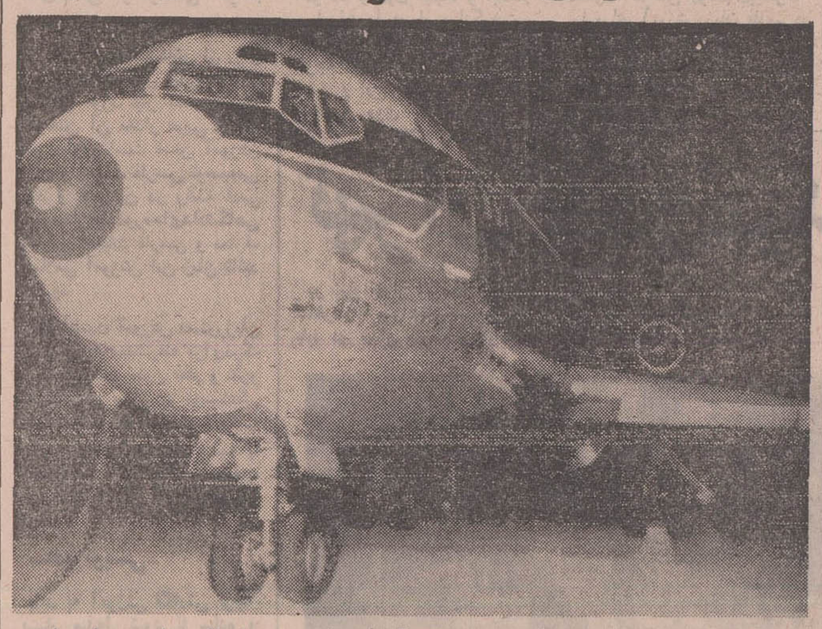

سیتل‌ـ از راهزن هواپیمای آمریکائی که پس از دریافت ۲۰۰ هزار دلار پول نقد و چهار چتر نجات‌ازترمینال فرودگاه «رنو»واقع در «نوادا» متواری شده هنوزاثری بدست نیامده است. گروهی‌معتقدند که راهزن‌بایکی از چترهای نجات پیش از فرود آمدن هواپیما پائین پریده‌ومتواری شده است‌اگرفرضیه این عده صحیح باشد این نخستین نوع راهزنی هوائی از آغاز تاریخ راهزنی های هوائی تاکنون است.

گفته می‌شود که راهزن حدود ۳۵ ساله، بلندقد وباریک‌اندام بوده و کوشش های وسیع جستجوگران که با هلی‌کوپتر و دیگر وسایل اکتشافی انجام می‌شود، تاکنون به نتیجه نرسیده است. مقامات‌شرکت هواپیمائی نیزامید چندان زیادی به یافتن راهزن هوائی ندارند .

راهزن پس از دریافت پول و چترهای درخواستی ۳٦ مسافر و۲ میماندار زن هواپیماراآزاد کرد. درعکس هواپیمای ربوده شده پس از آنکه در فرودگاه «نوادا» فرود آمد دیده میشود .

عکس رادیوئی اطلاعات

اعلامیه مشترک ایران ویوگسلاوی انتشار یافت

ایران‌ـ یوگوسلاوی نگرانی خود را از بحران خاور میانه و وخامت اوضاع شبه قاره هند اعلام کردند، این نگرانی در اعلامیه مشترک دو کشور ابراز شده است .

اعلامیه مشترك‌ایران وجمهوری یوگسلاوی ظهر امروز درتهران و بلگراد انتشار یافت .

در این اعلامیه پس از ذکر مقدمه‌ای درباره مسافرت آقای هویدانخست‌وزیرایران به‌بلگراد و ذکرنام‌همراهان ایشان‌اشاره به‌مذاکرات‌بین ایران‌ویوگسلاوی شده و نتیجه مذاکرات بطور خلاصه بدین‌شرح اعلام‌گردیده

طرفین درمحیطی سرشار از صمیمیت وتفاهم متقابل درزمینه مسائل جاری بین‌المللی‌وهمچنین در مورد بهبود روابط بین دو کشور بتفصیل تبادل‌نظر بعمل آوردند .

طرفین با ابراز نگرانی از وضع وخیمی‌که در شبه قاره هند بوجود آمده متذکر شدند که‌وضع‌موجود امنیت این‌منطقه، صلح جهان‌را بمخاطره انداخته است وتاکید نمودند که‌بایدنهایت کوشش در راه برطرف ساختن این بحران و حل مشکلات‌مربوط از طریق دیپلماسی بعمل آید.

در مورد وضع وخیمی که‌در اثر جنگ در هندو چین بوجود آمده ایران وهند تاکید کردند که راه حل سیاسی ان مسئله بایستی بر اساس موافقتنامه های ژنو قرار گیردوبه مردم‌هندوچین اجازه داده شود که سرنوشت خویش رابدون دخالت خارجی تعیین نمایند .

طرفین با اظهار نگرانی شدید از عدم حصول نتایج قطعی در مورد رفع بحران خاورمیانه و توجه‌به لزوم‌تعیین حقوق حقه اعراب منجمله مردم فلسطین خاطرنشان ساختند که رعایت وبکار بستن قطعنامه‌مورخ ۲۲ نوامبر سال ۱۹٦۷ شورای امنیت مبنی‌برتخلیه کامل‌اراضی اشغال شده اعراب از نیروهای اسرائیل شرط اساسی تامین صلح وامنیت پایدار در این منطقه میباشد .

طرفین از عضویت جمهوری خلق چین در سازمان ملل متحد اظهار خرسندی کردند و اعتقاد راسخ خود را براینکه این‌اقدام مهم در تقویت جنبه جهانی سازمان ملل متحد سهم مهمی خواهد داشت وموجب استقرار صلح در سراسر جهان خواهد گردید و همچنین به اهمیت‌نقش این سازمان خواهد افزود ابراز داشتند .

بهبود حاصل‌در اوضاع‌اروپا که موجب تقویت همکاری های سازنده واستحکام صلح وامنیت براساس‌تمامیت ارضی‌واستقلال و حق حاکمیت و مساوات گردیده‌موجب‌خرسندی ورضایت ایران و یوگوسلاویست .

طرفین نگرانی خود را از وخامت اوضاع اقتصادی و اجتماعی کشور های در حال توسعه که‌درنتیجه بحران‌جهانی پول و تمایلات نگران کننده به سیاست های حمایت از صنایع داخلی تشدید گردیده است‌ابراز داشته و تاکید کردند که مسئله پیشرفت سریع‌کشورهای درحال توسعه ازجمله مسائلی است که باید از طرف خود این کشور ها و بطور کلی از طرف جامعه بین‌المللی دردرجه اول‌تقدم قرار گیرد .

نخست وزیران دو کشور با خرسندی متذکر شدند که‌روابط بین یوگوسلاوی و ایران بنحو مطلوبی توسعه یافته و ملاقات بین شاهنشاه ایران و رئیس جمهوری یوگوسلاوی و همچنین تماس‌بین‌مقامات‌عالیرتبه‌سیاسی دو کشور تا حدود زیادی در توسعه این روابط موثر بوده

طرفین‌درمورد روابط اقتصادی وبازرگانی‌بین‌ایران‌ویوگوسلاوی به تبادل نظر پرداخته وتوافق داشتند که‌امکانات وسیعی برای توسعه بیشتر روابط اقتصادی و بازرگانی بین دو کشوربنحوی که متضمن منافع متقابل طرفین باشد وجود دارد و در اینکه شرایط کاملا مساعدی برای توسعه همکاری های درازمدت در زمینه نفت و صنایع وابسته به‌آن‌بین دو کشور موجود است وحدت نظر داشتند علاوه بر این معتقدند که همکاری بین‌دو کشور میتواند در زمینه اقتصاد و رشته های دیگر مانند حمل‌و نقل ، جهانگردی ، بانکداری ، معدن ، کشاورزی ، جنگلداری، امور فنی و فرهنگی توسعه یابد.

نخست وزیر ایران از آقای جمال بیدویچ رئیس شورای اجرائی فدراتیو یوگوسلاوی صمیمانه دعوت بعمل آورد که بطور رسمی به کشور ایران مسافرت نماید .

این دعوت با مسرت پذیرفته شد . تاریخ دقیق این بازدید بعدا تعیین خواهد گردید .

دنباله‌حوادث‌تهران و شهرستانها

مرد سرشناس تبریزی درهتل خودکشی کرد

دیشب‌یکی‌از اشخاص‌سرشناس تبریز در هتل «زیبا»ی این‌شهر خودکشی کرد .

وی که اسد خاکپور نام داره، شب تا صبح انقدر قرص‌سمی و محلول د.د. ت خورد ، تا مرد !

جریان خود کشی « مسافر ناشناس » به مامورین کلانتری بخش یك اطلاع داده شد و بازپرس دادسرای تبریزوپزشك قانونی این شهر از جنازه متوفی دیدن کردند .

خاکپور در نامه‌ای که از خود بجا گذاشته‌علت خودکشی خود را ناراحتی های خصوصی ذکر کرده است .

او در نامه خود نوشته : من نمیخواستم مرك مرا همسر و فرزندانم ببینندوچون از زندگی ناراضی بودم برای خودکشی هتل را انتخاب کردم .

تبریز ـ خبرنگار اطلاعات

سه‌مرد«عاشق‌زن‌بیوه»را درراه‌حمام‌بقتل‌رساندند!

● راز جنایت را یك پیرزن، تنها کسی‌که شاهد ماجرا بود ، برملا کرد !

★ گلوگاه : سه مرد،جوانی را که با یک زن بیوه عشقبازی کرده بود ، با ضربات کارد بقتل رساندند .

بیوه زن خاتون نام دارد و وقتی که او از حمام بیرون رفت ، لحظه‌ای بعد ، برادرش محمد علی میدانلو با دو تن از برادران شوهر سابق خاتون که‌درراه حمام کمین کرده‌بودند، بهنگام خروج «برارقلی»ازحمام، او را مورد حمله قرار دادند و با چندین ضربه کارد او رااز پای درآوردند،قتل در «گلوگاه» بهشهر رخ‌داد و متهمان‌دستگیر شدند .

جوان مقتول بخاطر ازدواج با خاتون ، همسر خود راطلاق داده بود،خاتون نیز درحالیکه ۵ فرزند دختر و پسر داشت ، با اصرار فراوان از شوهرش رمضان عظیمی‌طلاق‌گرفته است.

شوهر «خاتون»ازشدت‌ناراحتی از «گلوگاه» به نقطه دیگری کوچ کرد و در پی این جریان، میدان برای عاشق و معشوق وسیع‌تر گشت تا بدانجا که دلدادگان قرار بود همدیگر را در حمام ملاقات کنند وهنگامی که ملاقات انجام پذیرفت ، برادران شوهر سابق «خاتون» و برادر خود وی ، در راه‌حمام کمین کرده و پس از اینکه « خاتون» از حمام بیرون آمد « برارقلی» هم پا از در حمام بیرون نهاد، او را کتک‌مفصلی زده و بعد با چندین ضربه کارد بزندگیش خاتمه دادند .

مامورین برای شناختن‌قاتلین دست بکار شدند و سرانجام یک پیرزن که از دور شاهد زد و خورد قاتلین و مقتول‌بوده است ، ماجرا را به پاسگاه ژاندارمری«گلوگاه» اطلاع داد.

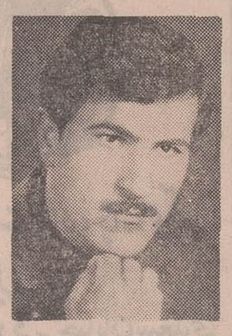

برارقلی (مقتول)

صدها زندانی نیوجرسی شورش کردند

زندانیان زندان نیوجرسی واقع در ۵۰ کیلومتری جنوب نیویورک شورش کردند و پس اززخمی کردن‌شش‌نفر محافظ ٦ نفر دیگر را بعنوان گروگان گرفتند .

قبل از شورش چندین صد نفر زندانی باتفاق رئیس زندان وعده‌ای محافظ‌مشغول‌تماشای فیلمی درسالن‌سینما بودند پس از اتمام فیلم صد و پنجاه نفر زندانی در سالن باقیمانده واز برگشت به سلولهای خود سر باز زدند .

و بدنبال آن زد و خورد شدیدی بین‌زندانیان ونگهبانان درگرفت شش نفر نگهبان که سعی میکردند رئیس زندان را از میان شورشیان‌رهائی دهند مجروح شدند .

شورشیان یکی از نگهبانان را که بعد به سخنگوی آنها تبدیل‌شد آزاد نمودند تالیست خواسته های آنها را به‌مقامات مسئول‌برساند . در لیست‌مزبور زندانیان خواستار ملاقات با فرماندار نیوجرسی شدند .

ادی مولتز نگهبان آزادشده از پلیس خواست که به زندان حمله نکند زیرا او معتقد است که اتیکای جدیدی نبایدبوجود آورد و همیشه میتوان مسئله را بطریقی‌مسالمت‌آمیزحل‌کرد. کمی‌بعد رئیس زندان «ساموئل ووکسویچ» و سه نفر نگهبان‌که بعنوان‌گروگان گرفته شده‌بودند بوسیله شورشیان آزاد شدند.

در ملاقاتی که در زندان روی داد فرماندارایالتی ویلیام کاهیل با نمایندگان شورشیان بموافقت رسید و قرار براین‌شد که پس از اینکه شورشیان خواسته های خودرابایک‌گروه سه نفری ازروزنامه نگاران در میان گذاشتند تمام گروگان‌ها را آزاد نمایند، بعلاوه مقامات مسئول قول دادند که پس از خاتمه‌کار درصددتلافی‌برنیایند. بدنبال این توافق زندانیان شورشی‌گروگانهارا آزادکردند.

دنباله اخبار خارجه

نمایندگان چین وشوروی در سازمان ملل باهم بشدت مشاجره کردند

جلسه دیشب مجمع عمومی سازمان ملل متحد بار دیگر به صحنه مشاجره شدیدی بین نمایندگان شوروی و جمهوری خلق چین تبدیل شد .

دراین جلسه پس از آنکه نماینده چین پیشنهاد شوروی را درموردتشکیل یک‌کنفرانس جهانی برای رسیدگی بمسئله خلع سلاح رد کرد مذاکرات از جریان عادی خارج شد .

نمایندگان دو کشور بشدت سیاست یکدیگر را مورد حمله قرار دادند .

نماینده‌آمریکا با خونسردی به سخنان «چیائوکوان‌هوا» نماینده جمهوری خلق چین و یاکوب مالیک، نماینده شوروی که متقابلا یکدیگررا به‌تبانی با آمریکا متهم میکردند گوش میداد .

«چیائوکوان‌هوا» در پاسخ نماینده شوروی که چین را به تبانی باایالات متحده متهم‌کرد گفت این اتحاد شوروی است که با ایالات متحده‌تبانی‌کرده وواحدهای نیرومندی ازقوای مسلح و موشکهای خود را در مغولستان ، در شمال چین مستقرساخته‌درحالیکه‌آمریکائیها نیز پایگاههای‌اتمی در ژاپن و اکیناوا بوجود آورده‌اند . از آن‌گذشته دو دولت فوق‌بزرگ نیروهای خود را در اروپا ، خاورمیانه، مدیترانه، اقیانوس هند مستقر کرده‌اند . در این هنگام نمایندگان مغولستان و ژاپن در مذاکرات مداخله‌کرده وجود پایگاههای اتمی را در کشورهای خود انکار نمودند . چیائو گفت شوروی عادت‌کرده است که برای جهانیان قانون وضع کند ولی آن زمان‌که دو دولت فوق بزرگ میتوانستند دنیاراتحت سلطه خوددرآورند سپری شده است .

یاکوب مالیک بنوبه خود چین را متهم کرد که «سوار اسب مبارزه‌برتری» بادولتهای فوق بزرگ شده و میخواهد برای سلطه یافتن به جهان بصورت یک «دولت فوق فوق بزرگ» درآید .

دراین هنگام نماینده‌شوروی مخصوصا برای جلب رضایت مصر درپیشنهادخود تغییراتی داد و گفت شوروی حاضر است‌این‌کنفرانس درچهارچوب سازمان ملل متحد تشکیل‌شود ولی‌بازهم نماینده‌چین مخالفت خود را با پیشنهاد شوروی تایدکرد وگفت اگراین‌پیشنهاد با وجود مخالفت چین برای گذاشته شود وی از شرکت در رای‌گیری خودداری‌خواهدکرد وبه نتایج این رای‌گیری اعتنا نخواهد کرد .

نماینده چین ضمن سخنان خود قرارداد هند و شوروی را مورد حمله قرار داده وبار دیگر پشتیبانی خود را از پاکستان در مبارزه علیه‌تجاوز خارجی و دفاع از حاکمیت و وحدت ملی آن کشور اعلام داشت .

وی گفت انعقادقرارداد دوستی میان هند وشوروی موجب شد که هند به‌قلمرو پاکستان‌تجاوز کند . «یاکوب مالیك» نماینده شوروی در سازمان‌ملل در حالی که‌بشدت‌خشمگین‌بنظر میرسید اظهارات نماینده چین کمونیست را رد کرد .

ترکیه حاضر نشد به‌پاکستان‌اسلحه‌بفروشد

آنکارا ـ آسوشیتدپرس ـ منابع آنکاراگفتندکه یکژنرال پاکستانی‌اوایل‌ماه‌جاری‌مسیحی وارد آنکارا شد وضمن‌ملاقات با رهبران ترک خواستار شد که ترکیه ساز و برگ نظامی‌از قبیل تانک و کشتی‌های جنگی به پاکستان بفروشد .

محافل‌آگاه‌ترکیه در این‌زمینه اظهار نظرمیکنندکه برای‌ترکیه مقدور نخواهد بود تقاضای پاکستان را برای فروش دو ناوشکن ، دو زیردریائی وچند تانک ام ـ ٤۷ بپذیرد .

منابع نزدیک به‌دولت‌ترکیه امروز این گزارش‌راکه ترکیه بایست اسلحه در اختیار پاکستان‌قرار دهد تکذیب‌کردند و گفتند که دولت ترکیه فعالانه خواهد کوشید تامناقشات‌میان هند و پاکستان پایان گیرد .

دولت‌ترکیه ازهند وپاکستان خواسته است فورا آتش‌بس داده ونیروهای‌پاکستان خارج شود .

خبرهای روز

معاون مالیاتی وزارت دارائی

صبح امروز آقای جمشید آموزگاروزیر دارائی بحضور شاهنشاه آریامهر شرفیاب شدو آقای محسن هادوی را بعنوان معاون مالیاتی وزارت دارائی به پیشگاه شاهنشاه معرفی کرد .

آقای محسن هادوی‌متولد ۱۳۰۲ و لیسانس در رشته قضائی است و آخرین‌سمت وی مدیر کل دفتر فنی‌مالیات های وزارت دارائی بود .

سخنرانی وزیر تعاون و امور روستا ها

بامداد امروز آقای دکتر عبدالعظیم ولیان وزیر تعاون‌و امور روستاها دردومین‌جلسه سخنرانی خود در دانشگاه پدافند ملی، نقش برنامه همه جانبه‌اصلاحات‌ارضی‌درامنیت واستراتژی‌ملی‌رابرای‌استادان و دانشجویان این دانشگاه تشریح کرد.

افتتاح شورای داوری

یکصد وسی وهفتمین شورای داوری کشور را در شاهرود بعداز ظهر پنجشنبه آقای هنرمندی‌معاون‌پارلمانی‌وزارت دادگستری افتتاح‌کرد. معاون وزارت دادگستری در بازدید از ادارات دادگستری و ثبت این شهر دستوراتی برای تسریع انجام کار مردم داد.

نتیجه آزمایش ورودی پست

نتیجه آزمایش ورودی به خدمت‌پست امروز اعلام شد. اسامی قبول شدگان درسالن مرکزی پست وادارات‌پست مناطق نصب شده است .در این آزمایش چهار هزار نفر شرکت کرده بودند .

سفیر ایران در مغرب بتهران آمد

شب گذشته احمد علی بهرامی ـ سفیر شاهنشاه آریامهر در مغرب ـ به‌تهران بازگشت . بهرامی که چندی پیش در یک تصادف اتومبیل بشدت آسیب دیده بوداکنون کاملا بهبود یافته است و از ده روز مرخصی برای دیدار خانواده‌خود استفاده خواهد کرد.

درگذشت یوسف شکرائی

باکمال تاسف اطلاع حاصل شدآقای‌یوسف‌شکرائی‌رئیس اسبق دربارشاهنشاهی ونماینده سابق مجلس شورای ملی در اثر عارضه‌قلبی‌زندگی رابدرود گفت.

ملاقاتهای نایب رئیس بانك جهانی درتهران

«آلدورلد» نایب رئیس‌بانک جهانی دیشب وارد تهران شد . وی که مدت یک هفته در ایران بسر خواهد برد ، امروز باوزیر دارایی ورئیس بانک‌مرکزی ملاقات میکند و پس‌ازسفر به اهواز ، دیدار از سد محمدرضا شاه و اصفهان به تهران بازخواهد گشت . «آلدورلد» در پایان سفر خود ، با وزراء آب و برق ، کشاورزی ، قائم‌مقام مدیر عامل سازمان برنامه و رئیس صندوق توسعه کشاورزی ملاقات خواهد کرد .

یك موسسه خارجی تعطیل شد

امروز وزارت کار اعلام کرد که یک موسسه خارجی بنام «من‌هایر لیبیتد» که قصد داشت در امر کاریابی خصوصی در ایران مداخله کند تعطیل کرده ومسئولان‌آن تحت تعقیب قانونی قرار گرفتند . وزارت کار اعلام کردباتاسیس مرکز کاریابی‌دولتی در سراسر کشور بطور مجانی امرکاریابی را ارائه می‌نماید.

درحال حاضر هیچ موسسه خصوصی درکشور حق مداخله در امر کاریابی را ندارد و در صورتیکه موسسه‌ای در این‌امور مداخله نمایند تعطیل و برای‌هر مورد مداخله‌تاپنجاه هزار ریال جریمه نقدی محکوم خواهدشد.

انفصال و تعلیق چند سردفتر

سخنگوی وزارت دادگستری اعلام کرد سردفتران زیر بعلت تخلفاتی که مرتکب شده بودند از شغل سردفتری معلق یا منفصل گردیدند .

آقای اسمعیل انصاری سردفتر اسناد رسمی شماره ۲ بیجار تا خاتمه رسیدگی دادگاه انتظامی معلق .

آقای کاظم نجفی کواتی سردفتر ازدواج و طلاق کوات بعلت عدم اجرای قانون حمایت خانواده تا خاتمه رسیدگی دادگاه معلق .

آقای محمد اشراقی سردفتر ازدواج ۹قم بعلت تخلف درثبت واقعه‌ازدواج‌مدت یکسال‌منفصل.

آقای مهدی ناصحی سردفتر ازدواج ۲٤۳ تهران بعلت‌تخلف در ثبت واقعه ازدواج بمدت‌یک سال منفصل .

آقای مهدی موسوی واسعی سردفتر ازدواج ۱۸ تهران‌بعلت تخلف درثبت واقعه‌ازدواج‌بمدت یکسال منفصل .

آقای سید محمود حسابی سردفتر ازدواج ۹۵ قریه هویه سنندج بعلت تخلفات انتظامی‌تا خاتمه رسیدگی دادگاه معلق.

آقای عباس علمی سرای سردفتر ازدواج ۱۰۳ و طلاق ۹۰ اهر براثر تخلف یکسال‌از شغل سردفتری منفصل.

آقای حسن کامرانی‌سردفتر ازدواج ۳۵۲ تهران بعلت‌تخلف در تاریخ ثبت ازدواج بمدت‌یک سال منفصل.

درانجمن قلم

ساعت شش بعد ازظهر یکشنبه (فردا)جلسه‌شعربا شرکت چندتن از آقایان‌شعرا در محل انجمن قلم دائر خواهد بود.

دو ضیافت

ظهر دیروز ضیافت ناهاری از طرف شرکت ملی هواپیمائی ایران در هتل «آریا شراتون» داده شد که جمعی از روزنامه‌نگاران و مدیران شرکت‌درآن دعوت داشتند .

***

بمناسبت بیستمین سال طبابت آقای دکتر یوسف‌الدین نبوی دیشب مجلس ضیافتی در منزل ایشان برپا بود که عده ای از رجال وشخصیت ها در آن شرکت‌داشتند .

جنایت در آبادان

سرزنی را بریدند !

زن جوانی در آبادان بدست برادر و شوهرش کشته شد. متهمین سر این زن رابریده‌اند! قتل ساعت ۹ دیشب در یکی از خانه های آبادان اتفاق افتاد .

زن سکینه نام داشت و چندی پیش با پسر عموی خود محسن مطیرزاده ازدواج کرده بود .

آگهی‌دعوت مجمع‌عمومی فوق‌العاده‌شرکت سهامی بیمارستان وزایشگاه تهران

بدینوسیله باطلاع صاحبان سهام میرساند :

مجمع عمومی فوق‌العاده شرکت سهامی بیمارستان و زایشگاه تهران در تاریخ سه‌شنبه ۱٦ر۹ر۵۰ ساعت ۸ بعد از ظهر در محل کتابخانه بیمارستان و زایشگاه تهران تشکیل میشود ، خواهشمند است در راس ساعت مقرر در جلسه حضور بهمرسانید .

دستور جلسه :

۱ـ انتخاب شرکاء جدید .

هیئت مدیره شرکت سهامی بیمارستان و زایشگاه تهران

ازصبح سه شنبه فقط در

سینماریولی

مل معبود جوانان سراسر جهان

در اثری شیرین و جوان پسند

بخاطرعشق

سینماسکوپ ـ رنگی

«مل» تازه ترین آهنگهای روز خود را در این فیلم میخواند

تلفات حوادث تهران

● حسن نودهانی ٦۰ و پسر ۱۵ ساله‌اش محمدرضا که در مجیدیه مشغول جمع آوری ماسه بودند زیر آوار ماندند ، حسن درگذشت و محمد رضا مجروح شد .

● محمد رضا نظری ۲ساله براثر تصادف درگذشت .

● حسن نیك سیرت ٦۰ ساله در نتیجه تصادف با موتور سیکلت کشته شد .

● یك زن ناشناس ۳۵ساله در خیابان گلستانی به علت تصادف با اتومبیل شماره ۳۲۷۳٤ تهران جان سپرد.

سه‌شنبه این‌هفته:

آغاسی

مرجان و مهدی علیمحمدی

درانجمن

آغاسی، خواننده محبوب وبرگزیده مردم، روز سه‌شنبه این هفته «۹ آذر» از ساعت ۵ وربع بعداز ظهر در تالار انجمن دوشیزگان و بانوان برای‌شمابرنامه اجرا خواهد کرد .

مرجان، ستاره‌هنرمند وزیبای سینمای‌ایران‌ومهدی‌علیمحمدی هنرمندمحبوب رادیو، میهمان این برنامه هستند.

خوانندگان اطلاعات بانوان. با ارائه آخرین شماره مجله و اعضای انجمن بادر دست داشتن کارت عضویت خود ، برای‌دریافت کارت رایگان‌می توانند هرروز صبح و عصربه دبیرخانه‌انجمن «بهارشمالی- نبش نامجو تلفن ۸۲٤۸۳۱» مراجعه فرمایند

برنامه سخنرانیهای‌عمومی‌دانشگاه پهلوی آذرماه ۱۳۵۰

تاریخ	سخنران	عنوان سخنرانی	ساعت و محل
۱ ـ دوشنبه ۱ آذر	آقای دکتر هوشنك نهاوندی رئیس دانشگاه تهران	نقش دانشگاهها در تحولات اجتماعی	٦ر۳۰ تالار علم
۲ ـ دوشنبه ۸ آذر	آقای منوچهر نیکپور رئیس هیئت مدیره و مدیر عامل سازمان بیمه های اجتماعی	تعمیم بیمه های اجتماعی در ایران	٦ر۳۰ تالار امیر کبیر
۳ ـ چهارشنبه ۱۷ آذر	آقای دکتر عبدالعلی جهان‌شاهی رئیس بانك مرکزی	رشد اقتصاد و پیشرفت تکنیك	٦ر۳۰ تالار پورداود
٤ ـ دوشنبه ۲۹ آذر	آقای دکتر حسین کاظم زاده وزیر علوم و آموزش عالی	آینده نگری در آموزش	٦ر۳۰ تالار علم

پیش بینی هوا

هوای سواحل دریای مازندران نیمه‌ابری که بتدریج در استان گیلان ابری ، هوای استان آذربایجان و شهرستان‌های غربی ایران و شهرستان‌های مرکزی ایران ، وشهرستان های شمالی استان خراسان نیمه ابری گاهی ابری‌همراه رگبار پراکنده ، هوای تهران کمی ابری که دربعد از ظهر و شب نیمه ابری است . هوای بقیه نقاط‌همراه باکمی ابر پیش‌بینی میشود. ضمنا حداکثر درجه حرارت امروز تهران یك تا ۲درجه سردتر خواهد شد .

گرمترین نقطه در ۲٤ساعت گذشته بندرعباس باحداکثر ۲۹و حداقل ۱۹، سردترین نقطه خوی با حداکثر ۱۱ و حداقل ۲درجه زیر صفر بود حداکثر درجه حرارت تهران ۹ ۱و حداقل آن ۷درجه بوده‌است .

اولین ضربه بر خشکسالی

نوشته : علیرضا طاهری

درحالی که دو ماه از آغاز سال زراعی میگذرد ، بارانهای پراکنده اخیر از بیم خشك سالی در یك حد نگران کننده ، کاسته است ..... از پنجره اتاق‌مهندس معقول ، رئیس دفتر وزیر آب و برق ـ زنجیر البرزبخوبی پیداست ... یکی از دو مهندس که برای دیدار با وزیر لحظه شماری میکنند ، با شادی کودکانه‌یی به دیگری میگوید : نگاه کن، ابر ها باز دارند می آیند .... اگر بدرستی بدانید که خطر خشکسالی تا چه پایه میتواند جلوی پیشرفت های اقتصادی را بگیرد ، براحتی درخواهید یافت که این جمله پرطنین چه مفهومی دارد.

کمبود آب در ایران و بطور کلی در این منطقه از آسیا ، دردی ناشناخته نیست .

داریوش بزرگ در نیایش با پروردگار خود خواست که سرزمینش را از گزند قحطی و خشکسالی بدور نگاهدارد . از این روخطا نیست‌اگر بگوئیم‌که خشکسالی قرنها است این منطقه از آسیارا تهدید میکند . گرچه بشر در پیکار با کمبود آب و خشکسالی به پیروزی‌های چشمگیری نائل شده اما در این زمینه همچنان اسیر سرپنجه های طبیعت است و هنوز گوشه‌یی از راز و رمزهای دیگرگونیهای شرایط اقلیمی را نمیداند .

درحال حاضر کمبود آب و خشکسالی برای ایران‌مساله‌بسیار مهمی است اما بیگمان اگرجمعیت ما از پنجاه میلیون‌نفر بیشترشود، راه پیشرفت ناهموار خواهد شد وبا گروهی گرسنه و سرگردان‌نیز درگیر خواهیم بود . ایرج‌وحیدی وزیر آب و برق ـ میگوید :

ـ بارندگی و یا کمبود باران بدون تردید نمیتواند مانعی‌سر راه اجراء برنامه های دولت باشد ، اما وقتی جامعه‌یی خوشبخت خواهیم داشت که تعداد نفرات آن را در حد پنجاه میلیون‌نفرثابت‌نگاهداریم. جمعیت ایران اگر از مرزپنجاه میلیون نفر بگذرد ،مشکلاتی در پیش خواهیم داشت که هم‌اکنون ممالک شبه قاره هند رابسختی‌می‌آزارد. درواقع‌آن مقداری که از یک‌جمعیت‌پنجاه میلیون نفری سرازیر شود ، گروهی لخت و پتی وستمدیده خواهد بود .

وزیر آب و برق که تا چندی پیش در راس وزارت کشاورزی قرار داشت ، دردهای کمبود آب وخشکسالی را بخوبی میشناسد:

ـ دست بشر در مبارزه با خشکسالی بسته است . وقتی خشکسالی‌بیاید ، کمبودخوراك قحطی خواهد آفرید ، مگر آن که بشر بتواند از راههای دیگری بدون کمک آب و خاك « پرونئین » بسازد و تازه این آغاز کار است زیرا گرسنه‌ها هم باید بتوانندپرونئین‌اختراعی را باميل ورغبت بخورند و شکمشان را مثلا با «اسنك ـ پتروشیمی » یا « کارسکی » ساخته شده از نفت پرکنند .

باران پربرکت

دخالت بشر در کار طبیعت‌کاملا محدود و نیز مختصر است . مثلا هرهزار سال یکبار در این‌منطقه از آسیا ، سیلی بزرگ جاری میشود اما هنوز کسی نمیداند که تاریخ جاری شدن سیل چه‌زمانی خواهد بود . در اولین سال آغاز یا نهصد و تود و نهمین‌سال‌فاصله ده قرنی ؟ گرفتاری بزرگ دیگر ما اینست که‌حتی آمار دقیق‌پانزده ساله‌یی‌هم از دیگرگونی شرائط اقلیمی سرزمین خود نداریم و از سوی دیگر نتوانسته‌ایم منابع‌آب را بطور دربست کنترل کنیم واز آنچه داریم ، حداکثر بهره را بگیریم ، از این رو است که تنها شصت بیلیون متر مکعب ازچهار صد بیلیون متر مکعب آب سالانه ایران ، مورداستفاده‌وبهره‌برداری قرارمیگیرد .

گذشته از سیستان و بلوچستان بیشتر نقاط ایران طی دو سال گذشته مزه تلخ کمبود آب را چشیده‌اند تا به جایی که دوسال پیش بیم آن میرفت مخزن سد امیرکبیر درکرج . پرنشود . مثلا تا پیش از آغاز دوره دو ساله کم‌آبی ، میزان محصول‌گندم به پنج میلیون تن میرسید درحالی که پارسال ازین میزان بناگاه کاسته شده و دولت بناگزیر یک میلیون تن گندم وارد کرد .

سال زراعی از مهر ماه‌آغاز میشود و نگاهی به میزان بارندگی در دو ماهی که از آغاز سال زراعی جاری می ـ گذرد ، نشان میدهد که به نسبت سال گذشته، کشاورزی پر رونقتری خواهیم داشت‌اگر میزان بارندگی در ماههای آینده نیز افزایش یابد ، حتی میتوان امیدوار بود که کشتزار های سوخته نیز بار دیگربکار افتد .

در کنار خطر کمبود آب ، ما با مشکل‌شیوه‌های کشاورزی نیز در گیریم . گر چه ما با کمبود منابع آب جاری وزیر زمینی ـ و بطور کلی آبهای مهارنشده ـ روبرو هستیم اما تولیدات کشاورزی ما ـ بخصوص گندم و جو ـ بصورت دیم است و همین عامل بر میزان آسیب‌پذیری کشتزار ها می افزاید . بیگمان‌باید براهی برویم که کشت با آب تنظیم شده صورت‌گیرد و این کمال مطلوب خواهد بود . البته کشت با آب منظم ، پیش از هر چیز در صورتی امکان پذیر است‌که بتوانیم منابع آب را در سراسر کشور مهار کنیم .

فشار کمبود آب

حتی یك حساب سرانگشتی و ساده نیز کافی است تامعلوم دارد که با کشت منظم، از هر هکتار حداقل سه تن گندم برداشت خواهیم کرد که با حساب کل زمین‌های‌زیر کشت، میزان محصول گندم درایران به ده‌میلیون تن خواهد رسید

در دو سال گذشته فشار کمبود آب بیشتر بر مناطق سیستان ، بلوچستان ، فارس وجنوب خراسان بود.از طرفی، کم آبی به مناطق بیله سوار ـ نزدیك مشکین شهر ـ قصر شیرین ، ایلام ، استان‌ساحلی فرمانداری بوشهر ، گرگان‌و جیرفت کرمان صدماتی وارد آورد ، خطر بی آبی چنان چهره تهدید کننده‌یی بخود گرفت که اعلام شد تا دوسال دیگر آب در تهران جیره ـ بندی خواهد شد . در حال حاضر هنوز این خطر برای پایتخت باقی است و رهایی از کمبود آب در تهران را در سدلار خلاصه کرده‌اند . طرح سدلار تا آخر سال‌آینده‌آماده خواهد شد و عملیات اکتشافی و حفاریهای لازم‌راانجام‌داده‌اند. بااین‌حال سدلار نیزجوابگوی آب مشروب مورد احتیاج یك شهر پنج و نیم میلیون نفری خواهد بود ،در صورتیکه ساختمان سد دستکم شش‌سال بطول خواهد انجامید و بعید نیست که در این مدت ، جمعیت تهران از میزان حساب شده افزونتر شود . تهران ، لحظه به لحظه بیشتر قد علم میکندونفرات بیشتری رابسوی خود میکشد ، در حالی که منابع کنونی آب در اطراف تهران ، عطش شهر را فرو نمی‌نشاند . همه کار ها در تهران انجام میشود . از توزیع آهن و کالاهای جور واجور بگیرید تا صادرات و واردات که هر کدام ازین کار ها را میتوانیم بشهر های مختلف بسپاریم . مسخره بنظر میرسد که واردات را از بندر هایی چون خرمشهربه‌تهران‌میآورند و در اینجا آنها را توزیع‌می‌ـ کنند . چه اشکالی دارد که‌با تشکیل یك سازمان «کامپیو‌ـ تریزه» بکمك شبکه مایکرو ویو‌ـ اعتبارات ارزی و نیز کل اعتبارات را زیر نظر بگیریم اما کانون توزیع کالا در خود خرمشهر یا مثلا اهواز یا هر شهر دیگری باشد ؟

بارور کردن ابرها

چندی پیش وزارت آب وبرق برای «بارورکردن» ابرها، قرار دادی با یك شرکت خارجی بست این قرارداد که‌مخارجی سنگین داشت در اردی‌بهشت ماه سال ۴۹ به پایان رسید و از آن پس وزارت آب وبرق، بارور ساختن ابر ها رامستقیما تحت نظر خود گرفت گرچه به این راه مبارزه با کمبودباران، نتایج چندان درخشانی دربر نداشته است . وزیر آب وبرق درباره بارور ساختن ابر ها، میگفت :

ـ باروری ابرها اکنون برای ماه بیشتر جنبه تحقیقی دارد . وزارت آب و برق پس از پایان قراردادش با شرکت‌خارجی، یك‌هواپیمای «دی.سی ۳» خرید و یك خلبان کانادائی را بنام«کمپ بل» در اختیار گرفت. این هواپیما بوسیله ترکیبات«یدور نقره» ابرها رانلقیح وتحریك به بارندگی میکند اما گاه همه تلاشها بدون نتیجه می ماند . چندی پیش که من در وزارت کشاورزی بودم، با همین هواپیما پروازکردم. ما از زیر ابرها گذشتیم و کار تلقیح و باروری بپایان رسید . در آن شرایط منطقه مازندران‌باکمبود باران‌مواجه بود و نیاز شدیدی به باران داشتیم . در پی آن پرواز خطرناك ، ابر ها باریدند، اما یك باد نابهنگام، تمام‌ابر های بارور شده را به پهنه آسمان فراز دریای خزر کشید و بجای آن که بارش در مازندران صورت گیرد. دریا بارانی شد .

ایرج وحیدی وزیر آب وبرق اضافه کرد :

ـ باروری ابر ها بدرجه حرارت و میزان رطوبت بستگی مستقیم دارد . ازین جهت‌گاهی تلقیح و آبستنی ابر ها، نمی باران هم بدنبال ندارد . سال گذشته مازندران با یك چنان کمبود آبی روبرو شد که درسی سال گذشته سابقه نداشت . در این منطقه زراعت بشیودیم است و همین عامل سبب شد که زراعت برنج در مازندان صدمه ببیند . تنها کاری که ما توانستیم انجام دهیم جبران‌آن صدمات بود . در همین منطقه پنبه کاریها نیز صدمه دیدند اما بخت یاری کرد و چون نرخ بین‌المللی‌افزایش‌یافت، خسارت چندانی به پنبه کاریها وارد نیامد .

وزیر آب و برق در پاسخ این پرسش که با مشکل کم آبی‌در ایران و بخصوص درپایتخت چگونه میتوان مبارزه کرد ، شرح میدهد :

ـ تنها راه حل، توجه بیشتر به روستاها و شهرستان ها است‌تااز شهر گرایی جلوگیری کنیم . مثلا سه شهرك در خوزستان بوجود آمده که می تواند فشار هجوم روستائیان‌را به دزفول و اندیمشك بکاهد. شهرك های «خسرو» و یا «ساسان» را در تمام نقاط می توان بنا کرد و بکمك آنها و نیز کنترل موالید در تهران ، پایتخت را از خطر کمبود آب رهانید . گرچه پایتخت هرگز بی آب نمیماند ولی بیادداشته باشیم که آبرسانی به تهران از طریق پمپاژآب سفید رودآن قدر گران تمام میشود که برای اهالی پایتخت چندان خوشایند نخواهد بود .

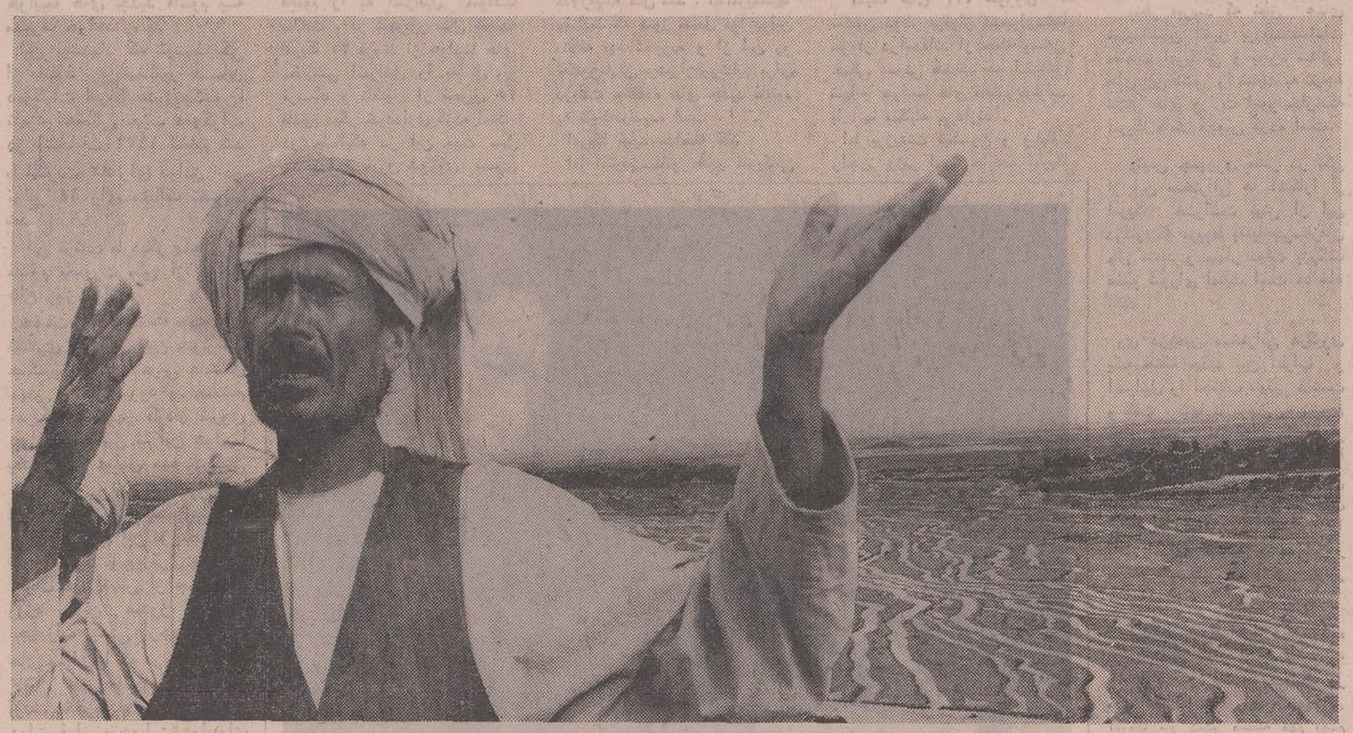

از زمان داریوش شاه تاکنون،در دشت گسترده وآفتاب خورده،دستهای نیاز به آسمان لاجوردی‌بلند بود که : «ای خدای بزرگ، باران رحمتت را برما بباران»

آقای ایرج وحیدی وزیرآب وبرق: تهران غافلگیرنخواهد شد . فقط باید از مهاجرت روستائیان به شهر باساختن شهرك ها جلوگیری کرد .

صندل
اتافوکو
محصول ایران وژاپن
دررنگهای مختلف ومتنوع
برای خانمها وآقایان
صندل اتافوکو فقط درفروشگاههای کفش ملی
قیمت ۱۲ تومان
MELLI SHOE

هواپیمائی ملی ایران «هما»

اطلاعیه

تغییر شماره های تلفن واحد نگهداری‌جا (فروش تلفنی)

هواپیمائی ملی ایران «هما» بدینوسیله باطلاع عموم میرساند که از تاریخ پنجم آذر ماه جاری واحد نگهداری جا (فروش تلفنی) از خیابان ویلا به‌محل ساختمان مرکزی«هما»در فرودگاه مهرآباد انتقال یافته و بدین مناسبت شماره های جدید تلفن این واحد از ۹۷۹۰۱۱ تا ۹۷۹۰۲۱ خواهد بود .

هواپیمائی ملی ایران «هما»

اطلاعیه ساندوز ایران

SANDOZ

قابل توجه پزشکان و داروخانه های محترم کشور

داروهای ساندوز بشرح ذیل بمقدار کافی موجود است

۱ـ بلرگال و بلرگال رتارد

۲ـ ساندوستن کلسیم آمپول و قرص جوشان

۳ـ کلسیم ساندوز+ویتامین ث ۱۰۰۰ میلیگرمی لیموئی‌وپرتقالی بادوطعم

محل فروش کلی : شرکت سهامی خوراك ـ تهران
خیابان کوشك و مراکز پخش آن در شهرستانها

یك عمر ماهی ۸ هزار تومان ؟!

اگر ماما و بابام برام حساب وانکنن مجبورم شخصاً اقدام کنم !

برای خود و فرزندانتان در

بانك پارس

پس انداز کنید تا علاوه بر دریافت بهره

یك عمر ماهی ۸ هزار تومان جایزه بگیرید

سرمقاله

دانشگاه در مسیر سرنوشتی تازه

رئیس دانشگاه تهران اعلام داشته است بموجب برنامه های‌جدید، دانشگاه از حالت تمرکز خارج خواهد شد و در نخستین مرحله ، سه واحد دانشگاهی در سه نقطه مختلف تقسیم میشود . یک قسمت از تاسیسات دانشگاه و سازمان آموزشی در حوزه کنونی دانشگاه باقی‌میماند ، قسمتی به‌امیرآباد منتقل میشود و قسمتی هم به‌کرج .

مثلا یک واحد از تاسیسات دانشگاه که‌قرار است به‌کرج منتقل شود شامل دانشکده های جنگلداری و کشاورزی و دامپزشکی‌خواهد بود. بطوریکه‌دانشگاه قادر باشد برای آموزش و تحقیق ، درین‌منطقه به‌ایجاد تشکیلات دامداری و مزارع نمونه و جنگل های مصنوعی اقدام کند .

اواین دانشگاه بمعنای امروزی ، چنانکه میدانید بهمت میرزاتقی خان امیرکبیر درایران‌ایجاد شد و آنرا «دارالفنون» گفتند که محل آن در خیابان ناصرخسرو باقیست و امروز فقط یک مدرسه متوسطه رادرخود جای میدهد که از لحاظ وسعت و تجهیزات دبیرستان‌محقری بیشتر نیست. معهذا در زمان امیرکبیر همین محوطه برای استقرار چندین دانشکده کفایت میکرد ، چون درس وبحث هنوز از صورت ساده و قدیمی آن خارج نشده بود وعوامل آموزش تشکیل میشد از معلم وشاگرد و کتاب .

بعدها که آموزش و پرورش‌دامنه وسیعتری پیدا کرد و بر تعداد داوطلبان تحصیل اضافه شد ، دانشکده ها و دانشسراهای مختلف هرکدام محل وسیعتری برای خود برگزیدند و در نقاط مختلف شهر پراکنده شدند تا آنکه ایجاد یک مرکز بزرگ آموزش عالی باتجهیزات لازم از قبیل آزمایشگاه ها و کارگاه ها وکتابخانه ها و میدان ورزش وسالن اجتماعات و غیره ضرورت پیدا کرد و این تشکیلات مدرن‌و مجهز گردادگرد دانشکده طب ، یعنی در محوطه کنونی دانشگاه‌تهران تاسیس و ایجاد شد. بالاخره علاوه بر دانشکده های جدیدکه در محوطه‌کنونی دانشگاه احداث گشته بود ، دانشکده ها و مراکز عالی آموزشی وابسته به دانشگاه تهران هم از نقاط دیگر به این نقطه انتقال یافتند و مجتمع بزرگ آموزشی دانشگاه تهران بوجود آمد که امروز در حد خود سازمان مجهز و معتبری محسوب میشود .

باهمه این احوال ، دانشگاه تهران به آندرجه از اهمیت رسیده است که از هر حیث در عداد بزرگترین دانشگاههای دنیا قرار بگیرد و نمونه کامل یک دانشگاه بزرگ و مجهز و مدرن امروزی باشد .

محوطه کنونی دانشگاه برای تامین چنین مقصودی بهیچوجه کفایت ندارد . در مقام قیاس، دانشگاه تهران از لحاظ تشکیلات و تجهیزات چیزی است در حد مدارس متوسطه و کالج های بزرگ اروپاوامریکا .

دانشگاه های بزرگ و معتبر دنیا ، امروزه هرکدام در حکم شهری است و حقیقتا وقتی دانشجو در آنجا قدم میگذارد درست مثل آنست که بیک شهر جدید وارد شده باشد . شهری که نه‌فقط تشکیلاتو تجهیزات عظیم آموزشی و تحقیقی ،بلکه دکان و بازار و فروشگاه و ورزشگاه و سینما و تئاتر ورستوران وخلاصه همه نوع تاسیسات برای یک جمعیت‌چندین ده هزار نفری رادر آن میتوان یافت ، شهری که حتی رودخانه و دریاچه و جنگل و گردشگاه دارد و دانشجویان برای گذراندن اوقات فراغت یا روز های تعطیل خود در آنجا انواع سرگرمی و تفرج پیدا میکنندونیاز ندارند جای دیگربروند.

محوطه کنونی دانشگاه تهران مطلقا استعداد چنین توسعه‌یی ندارد و همچنانکه رئیس دانشگاه توجه میدهد مثلا برای دانشجویان رشته کشاورزی یادامپزشکی یا جنگلداری که میبایستی دروس نظری را باتجربه و عمل تکمیل کنند، ایجاد یکمزرعه یا تشکیلات دامپروری درین محوطه مقدور نیست و امروزه اگر تحصیلات دانشگاهی در هر رشته به دروس نظری‌و گفت و شنود در کلاس درس محدود باشد فرقی‌باآن‌ندارد که مثلادانشجوی پزشکی تحصیلات خود را صرفا باجزوه و کتاب و تقریر استاد و بدون استفاده از آزمایشگاه وسالن تشریح و آموزشهای دوره «انترنی» به‌پایان آورد .

ماحصل اینکه ، امروزه کلاس درس و استاد مجرب برای دانشگاه عوامل خیلی ابتدائی است و اعتبار اهمیت دانشگاه بسته به عوامل بسیاری است که طبعا به محیط و محل مستعدو مناسب وکافی نیاز دارد و ازینرو برنامه جدید دانشگاه را باید قدمی موثر در راه توسعه و تجهیز اساسی دانشگاه تهران تلقی کرد .

تفسیر سیاسی

تثبیت برتری نژادی در «رودزیا»

طرفداران برتری نژادی‌در رودزیا، در آسیب‌پذیر ترین لحظات تاریخ‌حکومت خود ، بکمك‌انگلستان ، درمبارزه‌ای که‌برای بقای‌حکومت اقلیت سفید پوست بر اکثریت ۵ میلیونی سیاه پوستان آغاز کرده‌بودندپیروزشدندواکنون می‌توانندسیستم هوادارپرتری نژادی خود را به عنوان‌یك سیستم قانونی حفظ کنندواز دنیا انتظار شناسائی واحترام به‌آنرا داشته‌باشند .

«داگلاس‌هیوم » وزیر خارجه انگلستان ، طراح ۵ ماده معروف رودزیا وامضاء کننده قرارداد سالیسبوری‌در مجلس‌عوام‌انگلستان درتوجیه قرارداد سالیسبوری آنرا یك قرارداد شرافتمندانه و قابل قبول برای انگلستان دانست که‌راه را سرانجام برای‌انتقال قدرت حکومتی به اکثریت سیاه‌پوست صاف خواهد کرد ودرعین حال با طرح ۵ماده‌ای او هماهنك است‌توصیف کرد و«سرکولین گروه» نماینده انگلستان درسازمان ملل توضیح‌داد که ادامه وضع گذشته و محاصره اقتصادی رودزیا سبب میشد که سفید پوستان‌رودزیاازلحاظ‌اقتصادی وروحی بیش از پیش به «همسایه مقتدرشان » متکی شوندو در نتیجه رودزیا هر روز بیشتر از گذشته به‌شیوه های تبعیض نژادی روی می‌آوردو پایین جهت انگلستان برای آنکه رودزیا کاملا در دام سیستم برتری نژادی‌نیفتد احساس کرد که باید کاری انجام‌دهدواینکارهمان امضای قرارداد سالیسبوری‌است.

تمام‌شواهدنشان میدهد که نه اظهارات داگلاس‌هیوم ونه گفته های «سرکولین گروه» باحقایق وفق میدهند.

در همان زمان که‌داگلاس هیوم در لندن قرارداد سالیسبوری را گامی بسوی حکومت‌اکثریت سیاه پوست میخواند «یان‌اسمیت » در سالیسبوری به ۲۵۰هزارسفید پوست‌رودزیائی اطمینان داد که‌نگران نباشند زیرا حداقل تاده‌سال‌اوضاع‌برمنوال گذشته ادامه خواهد داشت‌و پس‌از آن‌نیز اوضاع فقط بخوبی امروز نخواهد بود .

وآنچه «سرکولین گروه » نماینده انگلیس در سازمان ملل عنوان کرد درست‌خلاف آن چیزی‌است که درروابط رودزیاو «همسایه مقتدرش » آفریقای جنوبی‌روی‌داده‌است. از سال ۱۹٦۵ که‌سفیدپوستان رودزیا برای تحکیم مواضع قدرت خود در مقابل سیاه ـ پوستان «استقلال » مستعمره رودزیا را از انگلستان اعلام کردندوپس از آنکه جهانیان تصمیم به مجازات اقتصادی حکومت‌سفیدپوستان گرفتند، آفریقای جنوبی (که نظیر رودزیا زیرسلطه یك اقلیت اروپائی قرار دارد)و پرتغال مستقیماو یاازطریق‌مستعمرات آفریقائی خود ـموزامبیك ، آنگولا وگینه به حراست حکومت‌سفید پوستان رودزیا برخاستند تاعلیرغم قطعنامه های سازمان ملل وافکار عمومی جهان وعلیرغم تلاش های ملل آفریقائی وسازمان های آزادیخواه ـسیاهپوستان رودزیا تسلط‌مهاجران‌اروپائی برآفریقائیان حفظ شود .

تاثیراین کمکها در مقابل تلاش های‌بین‌المللی‌هواداران تساوی نژادی‌چنان بود که توانست حکومت سفیدپوستان رودزیا رابرسرپا نگهدارد اما نتوانست از بروز بحران در جامعه سفیدپوستان و ازفشار فوق‌العاده به‌اقتصاد این کشور که بازارهایش را از دست داده بود جلوگیری کند .

آفریقای جنوبی که‌بزرگترین یاری دهنده‌حکومت سفید ـ پوستان رودزیا بود بیش از پیش با مشکلات داخلی خود دست‌به گریبان شد ، یکهزار وسیصد میلیون دلار کسر سالانه موازنه پرداخت ها ، بدهی روزافزون به کشور های خارجی وفشار طاقت فرسای آفریقائیان ، شکیبائی‌وقدرت آفریقای جنوبی را در کمك به‌رودزیا بپایان نزدیك کرده بود ، پرتغال دومین یاری ـ دهنده بزرك سفید پوستان رودزیا عقب افتاده ترین کشور اروپائی‌است که‌اکنون پس از ده سال جنك در سه جبهه موزامبیك ،گینه‌وآنگولا وتحمل روزانه دو میلیون دلار مخارج جنك در آفریقاقدرتش بسرعت رو به تحلیل میرودتا آنجا که حتی نمی‌تواندمانند گذشته به تعداد کافی کارگر ماهر از مستعمراتش به‌صنایع رودزیاتحویل دهد. در چنین شرایطی که حکومت سفید ـ پوستان رودزیا در آستانه به زانو درآمدن‌بود و یاری

بقیه در صفحه ۱٤

رجزخوانی، از موضع قدرت

سنای امریکا هنگام بحث پیرامون بودجه دفاعی ایالات متحده تصمیم گرفت پانصد میلیون دلار برای تحویل ساز و برگ نظامی باسرائیل‌اعتبار بدهد که دویست و پنجاه میلیون دلار آن برای فروش هواپیما های جدید فانتوم به مصرف خواهد رسید .

این پیشنهاد که توسط یکی از بانفوذ ترین سناتور های دموکرات امریکا«هنری‌جکسون» نامزد احتمالی حزب دموکرات در انتخابات ۱۹۷۲ تسلیم شد با اکثریت ۸۲ رای موافق در برابر ۱٤ رای مخالف تصویب شد .

باین ترتیب باردیگر ماجرای فانتوم بصورت یکی از مسائل داغ روز درآمد .

حقیقت این است که جت های شکاری فانتوم‌درتعیین سرنوشت جنگ خاورمیانه عربی عامل مهمی بشمار میرود و تصمیم آمریکا به مجهز کردن نیروی هوائی اسرائیل با این هواپیما یکی از عوامل مهم تیرگی مناسبات بین‌امریکاوکشور های عربی است . دولت اسرائیل هنگامی خرید این نوع هواپیما ها را مورد توجه قرار داد که ژنرال دوگل پس از جنگ‌شش روزه ژوئن صدور هرگونه تجهیزات جنگی ازجمله‌هواپیما های میراژ را که در جنگ‌ژوئن ۱۹٦۷ نقش قاطعی ایفاء کرده بودند ،تحریم کرد . بدنبال‌آن دولت فرانسه‌تحویل۵۰هواپیمای «میراژ» را که اسرائیل بهای آنها را قبلا پرداخته بودممنوع کرد . هواپیما های «فانتوم»تنها وسیله‌ای بودند که میتوانستند جای هواپیما های میراژفرانسه را بگیرند .

فروش جنگنده های فانتوم به نیروی هوائی اسرائیل ادامه داشت تا آنکه امریکا تصمیم گرفت به جای «گونار یارینك» نقش‌میانجی‌بین‌اعراب واسرائیل را بعهده بگیرد . بدنبال تماس های سیاسی که بین واشنگتن و قاهره از یك سو و واشنگتن و اورشلیم از سوی دیگرصورت گرفت ، در بهار سال جاری ویلیام راجرز وزیر امور خارجه امریکا شخصا برای گفتگو با رهبران مصر و اسرائیل عازم خاورمیانه شد .

در همین هنگام امریکا برای جلب اعتماد اعراب صدور هواپیما های فانتوم را به اسرائیل متوقف ساخت . در شهریور سال گذشته امریکا ۲۵ فروند از هواپیما های سفارشی اسرائیل را به تل‌آویو فرستاد و تاکنون از تحویل ۲۵ فانتوم دیگر خودداری کرده است، در حالیکه در این مدت سیل سلاح های مدرن شوروی بسوی دره نیل جاری بود .

دولت گلدامایر معتقد است که با ورود این سلاح‌ها به منطقه عربی خاورمیانه موازنه‌قوا درکانال‌سوئز بزیان اسرائیل تغییر یافته است و بنابراین امریکا باید بوعده خوددر مورد حفظ موازنه نیرو ها در خاورمیانه عمل کند . اماامریکائیها معتقدند که هنوز تعادل قوا دراین منطقه بهم نخورده و از این رو تاکنون‌تلاش رهبران‌اورشلیم برای دریافت جنگنده های جدید فانتوم به نتیجه‌نرسیده است .

امریکا نباید مداخله کند

اما اکثریت‌سناتور های امریکائی عقیده دارند که شورویهابا احداث یک شبکه موشکی نفوذ ناپذیر در ساحل غربی کانال سوئز وتحویل مدرن ترین هواپیما های زرادخانه هوائی خود به نیرو های هوائی مصر ، اسرائیل رادر وضع بسیار دشواری قرار داده است .

«میگ های ۲۳» شوروی که تاکنون دوبار برفراز صحرای‌سینا بپرواز درآمده‌اند از جمله وسایل جنگی مدرنی هستند که اسرائیل تنها با هواپیما های فانتوم میتواند با آنها بمقابله بپردازند .

اما پرزیدنت نیکسون و ویلیام‌ـ راجرز وزیر امور خارجه امریکا بامید اینکه شاید بتوانند مقدمات امضای یک قرارداد محدود بین اسرائیل و مصر را برای گشایش کانال سوئزفراهم بیاورند درتصمیم بخودداری از تحویل این نوع هواپیما هابه‌نیروی هوائی‌اسرائیل پافشاری میکردند .

بنظر میرسد که نطق های شدیداللحن اخیر پرزیدنت‌سادات مقامات امریکائی و بویژه سناتور های این کشور را نسبت به نتیجه تلاش های وزارت امور خارجه امریکا کاملا مایوس کرده است.

رئیس جمهوری مصر در یکی از این سخنرانی ها آشکارا از امریکا خواست بیش از این درکاری‌که مربوط بمیانجی‌سازمان ملل متحد و چهار دولت بزرگ عضو شورای امنیت است مداخله نکند .

وی درهمین سخنرانی درگیری یک جنگ جدید بین اعراب و اسرائیل را اجتناب ناپذیر دانست و گفت : تنها با توسل به نیروی نظامی‌میتوان اسرائیل را وادار کرد که سرزمین های اشغالی را تخلیه کند . همین تهدید فرصتی بدست اسرائیلی‌ها و سناتور های امریکائی داد تا دولت نیکسون را بیش از پیش برای تجدید نظردر سیاست کنونی خود زیر فشار قرار دهند .

قرار است گلدامایر هفته آینده برای گفتگو با پرزیدنت‌نیکسون‌به واشنگتن برود و بی‌شک در مذاکرات خود با رئیس جمهوری امریکا بار دیگر مسئله مهم بهم خوردن موازنه قوا را در منطقه عربی خاورمیانه و لزوم تحویل فوری هواپیما های فانتوم را به ارتش اسرائیل عنوان خواهدکرد.

تصمیم اخیر مجلس سنا وفشار محافل سیاسی امریکا به دولت نیکسون از یکسو و سخنرانی‌های اخیر پرزیدنت انورالسادات و تدارکات جنگی در کشور های عربی از سوی دیگر ممکن است دولت ایالات متحده را وادارکند که در سیاست کنونی خود نسبت به اسرائیل تجدید نظر کند .

کوتاه شده‌ای ازمقالات مطبوعات فرانسوی

چیائو ـ کوان ـ هوا ـ معاون وزارت خارجه جمهوری خاق‌چین در اولین نطق خود در مجمع عمومی سازمان ملل متحد تقاضا کرد که طرح شوروی در مورد تشکیل یک کنفرانس خلع سلاح مسکوت گذارده شود ، نماینده چین گفت طرح شوروی ومذاکرات امریکا و شوروی در مورد خلع سلاح سرپوشی است که امریکا و شوروی بوسیله آن میخواهند هدفهای خود را در مورد توسعه سلاحهای اتمی بپوشانند .

یاکوب مالیك نماینده شوروی‌در پاسخ اتهامات نماینده چین گفت نماینده چین بعد از نماینده امریکا اولین کسی است که با طرح‌خلع سلاح شوروی مخالفت میکند .

در عکس نماینده چین هنگام ایراد اولین سخنرانی خود در مجمع عمومی سازمان ملل دیده میشود

عکس رادیوئی اطلاعات

تلخیص از : «اشپیگل»

افسانه یک جانشین

در نبرد قدرت در پکن، حزب میکوشد تا ارتش رادوباره زیر ممیزی خود درآورد . میگویند : «لین‌پیائو» وزیر دفاع در کودتای علیه مائو ناکام مانده است .

پنج روز پس از سقوط خروشچف در ۱۹ اکتبر ۱۹٦٤ یک هواپیمای «توربوپروپ» ساخت شوروی که مسافرانش را شش نظامی عالیرتبه شوروی از جمله «بیریوزف» رئیس ستاد و دوست نزدیک خروشچف‌تشکیل میدادند، در نزدیکی بلگراد به کوه «آوالا» خورد و درهم شکست .

معلوم‌نشدکه اینان‌قربانی‌یک‌تصادف‌شده‌بودند یایکسوء قصد معلوم نشد ژنرالها میخواستند بگریزند یا آن که میخواستند بلگراد را برای مقابله با دشمنان خروشچف در مسکو بهیاری خوانند .

دو روز پس از آغاز تشکیل جلسه ، دفتر سیاسی حزب کمونیست چین در ۱۳ سپتامبر ۱۹۷۱ ، ساعت ۲ بامداد ، یک هواپیمای جت نیروی هوائی چین در خاک بیگانه درشرق «اولان‌باتور» ، پایتخت مغولستان ، سقوط کرد . آنچه برجای ماند ۹ جسد ذغال‌شده و تکه‌پاره‌های اونیفورم ، اسلحه و اسناد بود .

از آن پس «هوانگ هونگ شنگ» ٦۵ ساله، رئیس ستاد چین و چهار تن از ۱۰ معاونش ناپدید گردیده‌اند .

معلوم نیست‌که این‌نظامیان قربانی یک سوء قصد شده‌اند یا یک تصادف . معلوم نیست میخواستند بگریزند یا آن که علیه دشمنان رئیس خود ، لین‌پیائو وزیر دفاع و جانشین تعیین شده مائو ، در جستجوی یاری بودند .

در بورس خبر فروشی هنگ‌کنگ ، شایعات یادداشت میشد : لین پیائو براثر بیماری درگذشته است ، لین‌پیائو خودکشی کرده است . لین پیائو در شمار مسافران هواپیما سقوط کرده بود . مجله آمریکائی نایمز این شایعات‌را گرفت و چاشنی دیگری هم بدان‌زد : تاکنون لین‌پیائو سه‌بار قصدجان مائوزا کرده است و نقشه فرار او بوسیله دخترش افشا شد و سوای زن وپسراو ، «چن‌پوتا» عضودفتر سیاسی نیز درآن هواپیما سوختند .

« چن‌پوتا » به راستی قربانی نبردی گردیده که میان چوئن‌لای و انقلابیهای افراطی فرهنگی در جریان است .

لین پیائو کجاست ؟

درباره لین پیائو هرروز شایعه تازه‌ای به غرب می رسد . اگر همه شایعه ها را باور نکنیم ، دست کم‌این حقیقت بجای خود باقی‌است که لین پیائو از مدتها پیش در مجامع ظاهر نمیشود و خبری از او در دست‌نیست.

افراطیها آشکارا لین‌پیائو را در سوی خود دارند اگر لین از عرصه خارج شده باشد جز این نیست مگر براثر مخالفت با مسیر سیاست خارجی تازه مائو و چوئن‌لای .

انضباط صدر

« پرچم سرخ » ، ارگان حزب کمونیست چین ، سخن از توطئه‌های تبهکارانه یک گروه کوچک در داخل حزب‌میراند که باید اخراج شوند تا چیزهائی جبران‌ناپذیر روی ندهد .

اکنون در سراسر چین سربازان باید نکات اصلی‌انضباط نوشته مائو را بخوانند :

- همواره از فرمانها اطاعت کن .
- پول آنچه را میخری بپرداز .
- آنچه را وام میگیری باز پس بده .
- مودب سخن بگو .
- نزن ، ناسزا مگو .

نظامیان چینی باید آشکارا آنچه راکه طی‌انقلاب‌فرهنگی وام گرفته بودند پس‌بدهند : نفوذ سیاسی . مائومیگوید : حزب به تفنگها فرمان میدهد و هرگز نباید اجازه داد که تفنگها به حزب فرمان دهند (کتاب سرخ) .

شایع است که براثر این نقل مکان قدرت ، لین‌پیائو مقام خود را از دست داده است . به راستی که‌یکسال است او نه در انظار دیده شده ، نه نامش در مطبوعات وضیافت ـ های رسمی آورده میشود .

رژه ارتش به مناسبت جشن اول اکتبر که همواره لین‌پیائو با سخنرانیش افتتاح میکرد ، امسال لغوشد . گرچه به مناسبت این جشن در تبریکهائی که از هم پیمانهای چین، آلبانی ، رومانی ، ویتنام شمالی و کره شمالی آمده بود به پرزیدنت مائو و «لین» تبریک گفته شده بود ، لکن یکماه بعد، پس از پذیرفته شدن چین به سازمان ملل متحد ، تبریکها فقط به نشانی مائو فرستاده شد .

پنداشتی است که لین‌پیائو با مسیر تازه سیاست خارجی پکن مخالف باشد یا آن که به علت بیماری از فعالیت سیاسی کناره گرفته باشد .

مسائل ایران

رخت چرکهای دولت!

آیا این از سر ناچاری است که کمبودها ونارسائیهای‌دستگاههای‌دولتی، از زبان برجسته‌ترین مقامات به بیان می آید واحیانا در معرض‌انتقاد قرار می‌گیرد آیا وزیر کشور، هنگامیکه در متن یک « انتقاد از خود » بر نقطه ضعف شهرداریها انگشت میگذارد،قصد دارد بر روزنامه‌ها پیشدستی کند ؟ آیا مطبوعات بدین ترتیب « خلع‌سلاح » می‌شوند وچاره‌ای جز تکرار آنچه را که مسئولان دولتی آشکارا اعتراف کرده‌اند ، نخواهند داشت؟

سئوال‌ها را به هر صورت که طرح کنیم بازهم نمیتوانیم از کنار این واقعیت بگذریم و آن را نادیده بگیریم . که دولت کمتر از گذشته واهمه‌ای نشان میدهد رختهای چرکش را در انظار بشوید ، در واقع هنگامیکه قصدشستن این رختهای چرك درمیان‌باشد، نیازی هم به پنهان داشتن انها نیست ، خاصه آنجا که مردم از راه انتخابات‌انجمنهای شهر می توانند‌دراداره امورشان‌دخالتی کم یا بیش مستقیم و تعیین کننده‌داشته باشند .

از اینجا می‌توان به رابطه‌ای متقابل پی‌برد که میان آزادی ـ مسئولیت ـ انتقاد بعنوان سه زاویه یک مثلث وجود دارد . وقتی که بیک فرد یا یک دستگاه‌آزادی‌تصمیم داده‌نشد ،مسئولیت خواستن و انتقاد کردن از ان فرد یا آن دستگاه ، از مفهوم و معنای اصیل خود تهی میگردد .وقتی‌که رابطه قدرت دردستگاههای اداری ، فقط رابطه عمودی باشد ، یک کارمند از بالادستان خود دستور می ستاند و به زیردستانش دستور می‌دهد ، بی آنکه کسی بتواند درستی دستورها را در معرض تردید قراردهد .

کارمند ، خاصه‌کارمند جزء و متوسط دراین نظام سلسله مراتبی ، آزادنیست، چون آزاد نیست، نمیتوان‌از اومسئولیت خواست و در نتیجه اگر جائی‌هم برای انتقاد وجود داشته باشد ، درحد چگونگی اجرای دستور هائی است که از بالا آمده است .

بی آنکه بخواهیم سخن را به مبحث روانشناسی بکشانیم، از اشاره‌ای کوتاه به این واقعیت ناگزیریم : در این نظام سلسله مراتبی ، کارمند چون در برابر بالادست‌خود درخویش‌احساس‌شخصیت نمی کند ، می کوشد این کمبود را از این حیث جبران کند که‌بمراجعه کنندگان فخر بفروشد ، اشکال‌می‌تراشد وبدرفتاری می کند . وشگفتا که درست در همین نظام است که گاه بزرگترین سوء استفاده‌ها ، بی آنکه اب از آب بجنبد امکان‌پذیر می‌گرددوگاه‌کوچکترین لغزشها کار را به اعلام جرم وتعقیب در دادگستری می کشاند .

قضیه شهرداری اهواز هنوز روشن نیست ، لکن در یکی از شهرهای‌شمال، چندماه پیش بعلت اشتباه محاسبه‌ای‌که به صد تومان هم نمی رسید ، علیه اعضای انجمن شهر اعلام جرم شد و کار به قرار بازداشت از طرفدادستان رسید . این به هیچوجه‌پذیرفتنی نیست که پاپوشدوزی‌به همان اندازه آسان باشد که گریز ازکیفرهائی که بسزاست. دلسرد شدن آنان که براستی‌قصدخدمت دارند ، و تشویق آنان‌که‌یکه‌خصوصی برای اموال مردم دوخته‌اند نتیجه‌ناگزیر نظامی است ، که ارتشاء درآن بشکل یک رابطه تار عنکبوتی عمل می‌کند .

بدون اینکه بخواهیم این رابطه تار عنکبوتی را به مجموع دستگاه اداری کشور تعمیم بیجا بدهیم ، وجود آنرا نیز نمی توانیم نادیده بگیریم . زیرا اگر رابطه ارتشاء این‌چنین پیچیده ودرهم تنیده نبود امکان نداشت شبکه هائی بتوانند مانند جاعلان مدارک‌تقلبی تحصیلی که بتازگی کشف شده است ـ زمانی به نسبت دراز بی آنکه چشم مراقبی بر آنها بیفتد بکار خودادامه دهند .

نگاهی به‌جراید جهان

آمریکا در مورد عملیات نظامی در مرز هند و پاکستان شرقی با احتیاط تمام ساکت مانده است.

در وزارت امور خارجه کسی حاضر نیست درباره هجوم هندیها سخن بگوید ، و اخباری را که از رادیو پاکستان پخش شده است ، درست تلقی کند . اما دراین وزارتخانه برسراین نکته که اخبار مذکور از طرف مسئولان دهلی اکیدا تکذیب شده‌اند تکیه میکنند .

روشن است که آمریکا میکوشد تا باین آتش دامن نزند و هنوز امیدوار است که در دهلی‌نووکراچی‌توصیه‌اش را بپذیرند و کوتاه بیایند .

از سوی بعضی منابع دیپلماتیك خبر رسیده است که طی تعطیل آخر هفته بمنظور ایجاد هماهنگی برای تلاش واحد در راه آشتی دادن هند و پاکستان،تماسهائی میان واشنگتن و مسکو برقرار شده است .

اما این اخبار نه از طرف کاخ‌سفید و نه از طرف وزارت امور خارجه تائید نشده‌اند .

فرانس‌سوآر

نشریه کریشین ساینس مونیتور در آخرین شماره خود ضمن بحث در اوضاع خاورمیانه عربی مینویسد :

در حالیکه جمهوری متحده عربی طبل ها را بصدا در می‌آورد مردم جهان امیدوارند که اوضاع عمومی منطقه بیشتر از این به وخامت نگراید گواینکه اوضاع منطقه‌به اندازه کافی بحرانی و مخاطره آمیز هست .

نشریه اضافه کرده است اگر جنك فرسایندهدیگری در امتداد کانال سوئز آغاز شود ، هم‌اعراب و هم اسرائیل از چنین جنگی زیان خواهند دید .

همین روزنامه درباره بحران شبه‌قاره هندوستان‌می‌ـ نویسد :

پاکستان‌مدعی‌است که هند سربازان دولتی پاکستان را که در پاکستان شرقی مستقرند تحت فشار قرار داده و با آنها به جنك پرداخته است . با بررسی اوضاع این دو سئوال پیش می‌آید آیا هندوستان از تجزیه‌پاکستان‌به دو بخش سود خواهد برد ؟ و یا اینکه وارد آوردن شکست نظامی به پاکستان چه نفعی عاید هندوستان خواهد کرد ؟

روزنامه افزوده است هندوستان فرصت و موقعیت‌بکار بستن یك سیاست واقع‌بینانه را دارد و باید بجای ستیز با پاکستان به یحیی‌خان امکان بدهد که از وضع دشوار کنونی سربلند بیرون آید و به حل وفصل مسائل و مشکلات خود بپردازد .

تونس و کنفرانس

«پرس» چاپ تونس ـ مطبوعات تونس دیروز باعنوان های درشت اعلام‌داشته‌اند که تونس در کنفرانس وزیران عرب که در قاهره تشکیل میشود شرکت خواهد جست .

روزنامه نیمه رسمی «پرس» چاپ تونس می‌نویسد :

«این کنفرانس میتواند در سر نوشت‌آینده خاورمیانه ، بسیار مهم و تعیین کننده باشد».

«پرس»

چین و شوروی

برخورد شدیدی که میان شوروی و چین درسازمان ملل متحد روی داده است اگر چه کوتاه بوده ، اما درخور توجه است . زیرا چینی ها ده روز پس از جایگزینی در سازمان ملل از اولین فرصت برای حمله بشوروی سود جستند .

«اورور»

مجله نیوزویک چاپ آمریکا ، در این هفته روی جلدخود را اختصاص به چاپ عکس یک گروه تلویزیونی داده است . ویژگی این گروه در این است که اعضای یک خانواده زیر نام «بانکرها» شوه‌هایی انتقادی و اجتماعی و موفق در تلویزیون آمریکا ارائه میدهند. لطیفه و نمایش های «بانکرها» که‌از پدرو مادر و پسر و عروس تشکیل میشود ، این روزها در سراسر آمریکا دهان بدهان میگردد .

رادیوهای خارجی چه گفتند

* اوضاع بحرانی خاورمیانه عربی و سفر هیئت سیاسی کشور های آفریقائی به مصر و اسرائیل‌مهمترین قسمت های خبری دیشب رادیوهای جهان بود .

لندن

ضمن اشاره به جلساتی که باشرکت فرماندهان‌عالی نظامی دوازده کشور عربی درقاهره‌تشکیل شده بودگفت: پس از جلسه سری ، فرمانده کل ستاد مصر اظهارداشت علیرغم اختلافات جزئی ، این جلسه به عملی ساختن نظرات دولت های عرب کمك کرده است و میان شرکت کنندگان توافق حاصل شده‌است. کشور های شرکت کننده در جنك با اسرائیل شرکت خواهند کرد و هر کشوری برحسب منافع و درآمد خود در این راه‌کوشش خواهد کرد .

عربستان

رادیو عربستان خبرداد : آقای جعفر نمیری رئیس جمهوری سودان تائید کرده‌است که سودان یك‌کشور مسلمان ، مستقل و آزاد است و با کشور های دیگرطبق این قوانین و بدون تغییر در سیاست و آزادی سودان عمل می کند .

لندن

در پخش اخبار خود گفت : مصر به پرسشنامه‌ای که میسیون خاورمیانه وابسته به سازمان یگانگی دولت های آفریقائی برای آن دولت درباره صلح فرستاده بود پاسخ داده است .

در این پاسخ گفته شده است که مصر بهیچوجه حاضر نیست جزئی از سرزمین‌های خود را از دست‌بدهد و در ضمن باهرگونه سازش موقتی مانند سازش برسر کانال مخالف است ، مگر آنکه مثلا اسرائیل حاضر باشد بخشی از سرزمین های متصرفی را ترك گوید .

عربستان

به تصمیم اخیر شورای امنیت ملی ترکیه اشاره کرد و گفت :

«نهاتاربم» نخست وزیر ترکیه دیشب اعلام کرد، شورای امنیت ملی ترکیه تصمیم گرفته‌است که مقررات حکومت نظامی در بیشتر شهر های ترکیه برای مدت‌دو ماه دیگر تمدید شود .

پایان ششمین فستیوال بین‌المللی فیلمهای کودکان و نوجوانان

اروپای شرقی فاتح فستیوال فیلم کودکان

فیلم ایرانی «رهائی» دو جایزه فستیوال را ربود

پایان ششمین فستیوال فیلم های کودکان ونوجوانان در یك شب نشینی درپیشگاه علیاحضرت شهبانو جشن گرفته شد و جوائز فیلم های برنده توزیع شد .

در این شب نشینی علاوه بر عده‌ای میهمان‌داخلی شخصیت های سیاسی و هنری و سفرای کشور های شرکت کننده در فستیوال و خانمهای سرشناس‌تهران‌نیز شرکت داشتند .

علیاحضرت شهبانو هیئت برگزار کننده فستیوال را مورد مرحمت قرار دادند .

خانم لیلی امیر ارجمند ضمن گزارشی به عرض رساند :

در ششمین فستیوال فیلم های کودکان و نوجوانان کوشش هائی تازه آغاز شده که در سال های آینده گسترش مطلوبی خواهد یافت .

تحت کوشش در گسترش هر چه بیشتر فستیوال است در سطح جهانی که حضور سینماگران آسیائی و آفریقائی در فستیوال امسال ، آغازچنین گسترشی رانوید می دهد .

کوشش تازه‌ای دیگر ،برگزاری برنامه جنبی‌است که در واقع آزمونی بود توفیق آمیز در راه برگزاری فستیوالی از فیلم های کارگردانان جهان برای‌جوانان‌در سال های آینده .

سینمادرخدمت‌فستیوال

مدیر عامل کانون گسترش برگزاری فستیوال را در سراسر کشور ، عامل رهائی ذهن کودکان‌از خطرات واثرات زیانبار سینمای مبتذل تجاری دانست و اظهار داشت : براساس این هدف علاوه بر جلسات رسمی در هرشهر با همکاری صاحبان ۱۲ سینما درتهران ،۹سینما در شیراز ۱۰ سینما در مشهد ، ۸سینما در تبریز ، ۷ سینما در اهواز و ۹ سینما در اصفهان سئانس‌های‌ویژه‌ای نیز به برنامه های فستیوال تخصیص داده شد .

لیلی امیر ارجمند اضافه کرد طی روز های‌برگزاری فستیوال ۲۰۱ هزار و ۵۲۷ نفر از برنامه های نمایش‌فیلم دیدن کردند . پیش بینی میشود که بابرگزاری ششمین فستیوال در پنج شهرستان فوق‌الذکر حداقل ۸۰ هزار کودك ونوجوان شهرستانی از برنامه‌های فستیوال دیدن کنند .

مدیر عامل کانون اظهارداشت: در ششمین‌فستیوال مجموعا ۸۲ فیلم برای نمایش در برنامه‌های رسمی وجنبی انتخاب شد که از این مجموعه ۷۳فیلم در برنامه رسمی، ۸فیلم در برنامه جنبی و یك فیلم ویژه از یونیسف به نمایش گذاشته شد .

همچنین در برنامه اترسپکتیو ، بیست و چهار فیلم از آثار «مارشالك» سینماگر نامی لهستانی ارائه گشت سینمای جوان ما، با شرکت ۹ فیلم در فستیوال جائی شایسته احراز کرد ، دو فیلم از این مجموعه توسط مرکز سینمائی وزارت فرهنك وهنر ارائه شد و ۷ فیلم توسط مرکز سینمائی کانون.

درخشش سینماگران ایرانی در فستیوال چشم اندازی نوید بخش در برابر فستیوال گشوده است .

سپس هژیر داریوش ازطرف هیئت داوران‌برندگان جوائز را اعلام کرد .

جوایز هیئت داوری بین‌المللی

ششمین فستیوال بین‌المللی فیلم های کودکان ونو جوانان از بیست و چهارم آبان ماه تا چهارم آذر ماه سال ۱۳۵۰ در تهران برگزار گردید .

هیئت داوران بین‌المللی فستیوال متشکل از : خانم ایوان آندرسن (از کشور آمریکا) ، خانم ماریاگریپ (از کشور سوئد) ، آقای لئولیونی (از کشور ایتالیا) آقای سرگئی میخالکوف (از کشور اتحاد جماهیر شوروی) و بریاست آقای‌هژیر داریوش (از کشور ایران) مراتب سپاس عمیق خود را به‌پیشگاه علیاحضرت فرح‌پهلوی‌شهبانوی ایران بخاطر بنیانگزاری این فستیوال مفید که واجد اهمیت ملی و بین‌المللی است‌تقدیم میدارد .

هیئت داوران بین‌المللی مایل است به برگزار کنندگان فستیوال بخاطر کفایت شایان و تلقی مترقیانه آنان نسبت به امر فیلمسازی جهت کودکان و نو جوانان تبریك بگوید .

مجموعا ۷۴ فیلم کوتاه و بلند از ۱۹ کشور شرکت کننده در مسابقه بین‌المللی توسط هیئت داوری بین‌المللی مورد بررسی قرار گرفت .باید خاطرنشان ساخت که از این میان چند فیلم واجد اهمیت جهت اخذ جایزه در نظر گرفته نشد زیراهیئت داوران این فیلم‌هارابرای تماشاگران خاص فستیوال‌مناسب تشخیص نداد . به عقیده هیئت داوران اصالت و قدرت این فستیوال در اینست که تنها به فیلم ـ هایی بپردازد که در جهان برای کودکان و نو جوانان ساخته می شود .

هیئت داوران همچنین معتقد است که با توجه به معیارهای والای هنری و فرهنگی که در این رویداد سینمائی تثبیت شده‌است کمیته‌انتخاب‌فستیوال میتوانست تعداد فیلم های برگزیده شده برای شرکت در مسابقه را تقلیل دهد .

هیئت داوران باتفاق آراء تصمیم گرفته است که جوایز خود را به شرح زیر اهداء نماید : پلاك طلائی فستیوال برای بهترین بازی به کولیایا خوتوف هنرپیشه نو جوان‌ایفا کننده نقش اصلی فیلم‌شوروی «حرف مردان ».

پلاك طلائی فستیوال در گروه فیلمهای مخصوص کودکان ٦ تا ۱۰ ساله به فیلم ایتالیائی «خط» اثر او ـ کاواندولی O. Couandoli

بخاطر سر زندگی‌شوخ طبع و غنای افکاری که ازیك خط ساده استخراج میکند .

پلاك طلائی فستیوال در گروه فیلمهای مخصوص نو جوانان ۱۰ تا ۱٤ ساله به فیلم ایرانی «رهایی» ساخته ناصر تقوائی

بخاطر حساسیت وصداقتش در بیان یك داستان بیداری وجدان که‌برزمینه خیره کننده مناظر جنوب ایران عرضه می شود ، و بخاطر ساختمان سینمایی بی‌خللش .

پلاك طلائی فستیوال در گروه فیلمهای مخصوص نو جوانان ۱٤ تا ۱۸ ساله به فیلم رومانی «من + من = من» اثر یون‌پوپسکو گوپو

به این خاطر که فکری غامض را از طریق یك شیوه طراحی شخصی که ابداعی ، طنز آمیز و هوشمندانه است ساده میسازد .

پلاك طلائی فستیوال در گروه فیلمهائی که‌برای توزیع‌عمومی تهیه شده اما بخصوص برای کودکان و نو جوانان مناسب است به فیلم ایرانی «رهایی» ساخته ناصر تقوائی

بخاطر حساسیت وصداقتش در بیان یك داستان بیداری وجدان که‌برزمینه خیره کننده مناظر جنوب ایران عرضه می شود ، و بخاطر ساختمان سینمایی بی‌خللش .

پلاك طلائی فستیوال در گروه فیلمهای مخصوص نو جوانان ۱٤ تا ۱۸ ساله به فیلم رومانی «من + من = من» اثر یون‌پوپسکو گوپو

به این خاطر که فکری غامض را از طریق یك شیوه طراحی شخصی که ابداعی ، طنز آمیز و هوشمندانه است ساده میسازد .

پلاك طلائی فستیوال در گروه فیلمهائی که‌برای توزیع‌عمومی تهیه شده اما بخصوص برای کودکان و نو جوانان مناسب است به فیلم کاناداتی « راه‌رفتن» اثر رایان لارکین Ryainlar kin

بخاطر نگرش‌جالب توجهش در رفتار انسانی بکمك شیوه نقاشی متحرك ساده و در عین حال مخیلی که حاصلش یك تجربه بصری ابتکاری است .

جایزه‌مخصوص هیئت‌داوری مجسمه طلائی فستیوال

به فیلم لهستانی « برادرت هابیل » اثر یانوش ناسفتر Janusz Nasfeter

بخاطر ارزشهای انسانی و تربیتی‌اش ، شهامتش در بیان داستانی‌از بیرحمی بین‌کودکان نظارت دقیقش بر زندگی در مدرسه ، و بازیهای فوق‌العاده هنرپیشگان خردسالش .

جایزه مخصوص‌هیئت داوری، مجسمه طلائی فستیوال .

به‌فیلم‌فرانسوی «کودك‌وحشی» اثر فرانسوا تروفو .

بخاطر بررسی موشکافانه ماهیت درك، آموزش ، وایجاد ارتباط ، و بخاطر کارگردانی عالیش .

و بالاخره جایزه بزرگ‌مجسمه طلائی فستیوال برای بهترین فیلم به مفهوم مطلق به فیلم چکسلواکی «باز از روی گودال ها خواهم پرید» اثرکارل‌کاچینا karei kachyna

بخاطر پرداخت درخشان یك موضوع دشوار درباره بسری افلیج ، بخاطر بینش شاعرانه، و بخاطر پیام امید ، زیبائی و شوق زندگی که ارائه میدهد .

هیئت داوران مایل است از آثار آقای لکلسلاو مارشالك که دارای کیفیاتی شعر و تغزلی هستند و در برنامه خاصی در فستیوال بنمایش‌درآمدندستایش کند .

هیئت داوران همچنین فیلم محصول یونیسف بنام «زادگاه من کوپاکاباناست»راکه خارج‌از مسابقه نمایش داده شد بخاطر ارزشهای انسانی انکار ناپذیر وپرداخت‌واقع‌گراخیره کننده‌ئی که از یك موضوع معاصردارد مورد تحسین قرار میدهد .

جوایز هیئت داوری ایرانی

وزارت فرهنك و هنر

یك جایزه نقدی معادل یکصد هزار ریال به ژدنك اوسترچیل کارگردان فیلم «سرقلم» ازکشور آلمان اهداء میکند .

وزارت آموزش‌و پرورش

یك مجسمه «دلفان» به فیلم «مرگ غزال» از کشور رومانی که‌بکارگردانی کریستوپولوکسیس تهیه گردیده اهداء میکند .

رادیو تلویزیون ملی ایران

نشان یادبود و دیپلم خود را به ژدنك اوسترچیل سازنده فیلم سرقلم اهداء میکند .

آرشیو فیلم ایران

یك جایزه مجسمه زرین«شهر فرنگ» به فیلم «مرگ غزال » از کشور رومانی اثر کریستو- پولوکسیس اهداء میکند .

منتقدین‌سینمائی مطبوعات تهران

یك دیپلم افتخار به فیلم طویل «کودك وحشی»ازکشور فرانسه اثر فرانسوا تروفو اهداء می کند .

همچنین یك دیپلم افتخار به فیلم کوتاه «فرمان» از کشور لهستان اثر ریشاردچکلا اهداء می نماید .

هیات داوری کودکان

یك دیپلم افتخار به فیلم‌طویل «باز از روی گودالها خواهم پرید» از کشور چکسلواکی اثر کارل کاچینا اهداء می نماید .

همچنین یك دیپلم افتخار به فیلم‌کوتاه «رهایی» ازکشورایران اثر ناصر تقوایی اهداء میکند.

ضمنا فیلم های «برادرت‌هابیل و«پان‌تائودربرف» نیز از جانب کودکان کانادائی عضو هیات داوری‌بعنوان فیلم‌های ارزنده‌ی فستیوال توصیه گردید که بعلت عدم اخذ اکثریت آراء لازم دیپلم هیات داوری کودکان به فیلم های باز از روی گودال ها خواهم پریدورهائی تعلق‌گرفت.

جایزه بزرك مجسمه طلائی فستیوال برای فیلم : باز از روی گودال ها خواهم پرید

جایزه پلاك طلائی برای فیلم های : حرف‌مردان ـ خط ـرهائی ـ من + من = من ـ راه‌رفتن

جایزه هیئت داوری برای فیلم های برادرت هابیل ـ کودك وحشی

مرك غزال، سرقلم ـ کودك وحشی ـ فرمان ـ رهائی ، بازازروی گودالها جوایز دیگر فستیوال‌رانصیب خود کردند

علیاحضرت شهبانو جایزه فیلم رهائی را به نماینده کارگردان اعطامی‌کنند

حرف مردان (شوروی)

باز از روی گودال‌ها خواهم‌پرید (فیلم از چکسلواکی)

رهائی (اثر ناصر تقوائی‌ازایران)

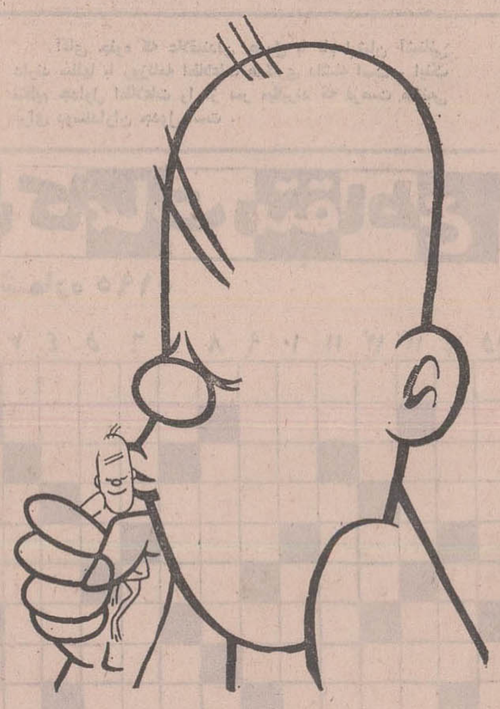

من + من = من (رومانی)

تلویزیون

کانال ۷

برنامه امشب

۵ـ۰۰ اسلاید و موزیک
۵ـ۳۰ اعلام برنامه
۵ـ۳٤ تدریس زبان انگلیسی
٦ـ۰۰ کودکان
٦ـ۳۰ باگزبانی
۷ـ۰۰ مجله نگاه
۷ـ۲۵ واریته شش و هشت
۸ـ۰۰ کارآگاهان
۸ـ۳۰ مشروح اخبار همراه با فیلمهای خبری
۹ـ۳۰ پاسداران
۹ـ۵۰ روزهای زندگی
۱۰ـ۱۵ روکامبول
۱۰ـ۳۰ موسیقی ایرانی

برنامه نیمروز یکشنبه

۱۲ـ٤۵ اسلاید و موزیک
۱ـ۰۰ اعلام برنامه
۱ـ۰۲ خلاصه اخبار
۱ـ۱۵ حفاظت ایمنی
۱ـ۳۵ فیلم
۲ـ۰۰ آیوانهو
۲ـ۳۰ واریته
۲ـ٤۵ خلاصه اخبار

کانال ۳ و ۹

برنامه امشب

۷ـ۱۵ اسلاید و موزیک
۷ـ۳۰ اعلام برنامه
۷ـ۳۲ خلاصه اخبار
۷ـ٤۵ خط مشترک یو
۸ـ۰۳ خانواده در زمین‌های دیگر
۸ـ۳۰ مشروح اخبار همراه با فیلمهای خبری
۹ـ۱۵ کشتی پیکاردی
۹ـ٤۵ ادبیات جهان
۱۰ـ۱۵ فیلم سینمائی

برنامه امریکا

برنامه امشب

٦ـ۰۱ آرم برنامه
٦ـ۰۵ اخبار
٦ـ۲۰ برنامه آگهی
٦ـ۳۰ دشت سرسبز
۷ـ۰۰ برنامه می‌بری
۷ـ۳۰ روح
۸ـ۳۰ آیرنساید
۹ـ۳۰ کارآگاهان
۹ـ۵۵ برنامه آگهی
۱۰ـ۰۰ نمایش امشب
۱۱ـ۰۰ بازی رولر

هرگونه تغییری دربرنامه‌هابعدا بوسیله تلویزیون اعلام میشود

آگهی دعوت مجمع عمومی عادی

چون دومین جلسه مجمع عمومی عادی شرکت‌تعاونی‌مسکن کارمندان وزارت کشاورزی به‌عللی تشکیل نشد از صاحبان سهام شرکت‌خواهشمند است برای شرکت در دومین‌جلسه که در ساعت ٤ بعد از ظهر روز شنبه۲۰آذر ماه ۵۰ در سالن اجتماعات وزارت کشاورزی تشکیل بشود تشریف بیاورند .

دستور جلسه :

استماع گزارش هیئت مدیره و مدیرعامل و تصویب‌بیلان ترازنامه‌و انتخاب‌بازرسان وتعیین خط مشی شرکت .

رئیس هیئت مدیره شرکت مسلم عظیمی

تولدت مبارک

تا روز سه شنبه نهم آذر دست نگهدارید

FOROUSHGAHE BOZORGE IRAN
IRAN DEPARTMENT STORE
چهارراه شاه

دنیای ورزش در سراسر کشور مشهر شد

آگهی مناقصه

اداره بهداری نیروی زمینی شاهنشاهی راهبری تاسیسات ساختمان مرکز قلب و عروق بیمارستان ۵۰۲ تهران واقع در خیابان تخت‌جمشید چهار راه بهار که شامل دستگاههای‌حرارت مرکزی و تهویه مطبوع و آسانسور ها و شبکه برق و آب و غیره می باشد برابر برگهای شرایط و مشخصات موجود در پست مهندسی اداره بهداری نیروی زمینی شاهنشاهی واقع در چهارراه عزیز خان را برای مدت یکسال از طریق مناقصه‌واگذار می‌نماید .

شرکت های تاسیساتی درجه یك طبقه بندی شده سازمان برنامه میتوانند با مراجعه به بیمارستان ۵۰۲ تهران و بازدید دستگاههای تاسیساتی و بهداشتی موجود در مرکز قلب واخذ برك شرایط و مشخصات مناقصه از پست مهندسی اداره‌بهداری نیروی زمینی شاهنشاهی پیشنهادات خود را تا ساعت ۱۰صبح (۱٤ر۹ر۱۳۵۰) بدفتر پست مهندسی تسلیم و رسید دریافت دارند .

کمیسیون مربوطه در ساعت ۱۱ صبح (۱٤ر۹ر۱۳۵۰) در دفتر رئیس مرکز قلب بیمارستان ۵۰۲ تهران تشکیل و کلیه پیشنهادات رسیده را بازوقرائت خواهد کرد حضور پیشنهاد دهندگان و یا نمایندگان تام‌الاختیار آنها در کمیسیون آزاد خواهد بود .

م الف ۱۰۹۹۱

از طرف پست مهندسی اداره بهداری نیروی زمینی شاهنشاهی

۲ـ۲ ۱ـ٦۰۵٤۲

آگهی مناقصه شماره ۱۸۹۸ ـ ۱۸۹۹

راه آهن دولتی ایران سه قلم لوازم ارتباط از قبیل تقویت کننده صدوات و بلندگوی دوبل یانزده وات ومیکرفن دینامیك پایه بلند و ده دستگاه رکتیفایر شارژ باطری مورد نیاز را برطبق مشخصات‌و شرایط مربوطه‌از محل‌طرحهای سازمان‌برنامه از طریق‌مناقصه تحویل تهران انبار مرکزی ـ ط ـ ریلگذاری خریداری می نماید .

داوطلبان شرکت در مناقصه می توانند در ساعت اداری جهت دریافت اسناد مناقصه به اداره کل کارپردازی مراجعه فرمایند شرکت کنندگان در مناقصه‌بایدمبلغ یازده هزار ریال برای شماره ۱۸۹۸ و ٤۰۰۰ ریال برای شماره ۱۸۹۹ر۵۰ به عنوان سپرده‌شرکت در مناقصه به صندوق راه آهن پرداخت‌و رسید صندوق یا معادل همان مبلغ ضمانت نامه بانکی صادر یکی از بانك های مجاز ایران که لااقل‌یکماه اعتبار داشته‌باشد به ضمیمه پیشنهاد خود تاساعت ۹صبح‌روز ۱ر۱۰ر۵۰ در صندوق پیشنهاد ها واقع در اداره کل کار پردازی بیاندازند. پیشنهاد های واصله ساعت‌ده روز مزبور باز و قرائت خواهد شد.حضور پیشنهاد دهندگان یا نمایندگان‌مجازآنها در جلسه مناقصه‌آزاد است و راه آهن در رد و یا قبول هر یك یا تمام پیشنهاد ها مادامی که‌قرارداد مبادله نشده است‌جزاو کلامختار می باشد . به پیشنهاد فاقد سپرده و مشروط و مبهم وپیشنهادی‌بعد از موعد مقرر برسد ترتیب اثر داده نخواهد شد سپرده‌برنده اول و نفر دوم مناقصه نگهداری و در صورت استنکاف از انجام معامله بدون تشریفات بنفع راه آهن ضبط خواهد شد. مالیات متعلقه و هرگونه عوارض دیگر به عهده برنده مناقصه می باشد .

راه آهن‌دولتی‌ایران

م‌الف
آ ـ ۶۱۳۰۸

تاریخ در صفحات اطلاعات

چهل سال قبل در همین روز

شرکت تلفن احتیاجات طهران را دوهزار و سیصد رشته سیم در نظر گرفت

روزنامه اطلاعات مینویسد : یک وقتی بود که عده مشترکین تلفن طهران از ششصد، هفتصد نفر تجاوز نمیکرد ، در همان مواقع که هیئت مدیره شرکت تلفن برای تغییر تلفن مغناطیسی بوضعیت کنونی جلسه میکرد و میخواست تلفن را به کابل تبدیل نماید پس از مباحثات زیاد احتیاجات شهر را دوهزارو سیصد رشته سیم درنظر گرفتند .

حساب آنها درست بود زیرا تمام رشته های سیم تلفن شهر از هفتصد شماره بالغ نمیشد و هیئت مدیره فکر کرد که چرا خارج از قاعده وبیش از احتیاجات شهر سیم کابل دایر کند و زیربار یک مخارج گزافی برود روی این نظر احتیاجات آن روز راهفتصد رشته موجود درنظر گرفته ودوهزار وسیصد رشته سیم هم برای احتیاجات بعدی پیشبینی کردندبعد تصمیم گرفتند سیم کابل را دوهزار رشته دایر کنند سیصد رشته هم بعد برای احتیاط و تغییر و انتقالات همیشه در دسترس مؤسسه باشد باین ترتیب تلفن طهران را با ۲۳۰۰ رشته سیم دایر کردند .

شرکت تلفن هیچ تصور نمیکرد در مدت کمی تمام سیم ها اشغال می شود و باین سرعت احتیاجات شهر اینقدر زیاد میگردد زیرا در سال دوم تأسیس سیم کابل دوهزار رشته سیم اشغال گردید و از سیم های احتیاطی نیز مندرجاگرفته شدبطوری که امروز نه فقط سیم احتیاطی وجود دارد بلکه شرکت‌تلفن درمقابل دوسه هزار درخواست تلفن مقاومت منفی‌می نماید .

هیئت مدیره شرکت تلفن در این باره اشتباه کردند راست است که آن روز نمی توانست بیش از دوسه برابر احتیاجات را پیش‌بینی‌کند ولی غافل از پیشرفت های سریع مملکت بود که در مدت کوتاهی احتیاجات اینقدر افزایش یابد زیرا جوش و خروش زندگی‌وآثار تجدد و پیشرفت در اثر امنیت عمومی طوری است که روزبروز مؤسسات و صاحبان مغازه درخواست تلفن دارند تا جائی که سرقفلی پیدا کرده و در مقابل یک رشته تلفن دویست و سیصد تومان سرقفلی پرداخته میشود .

بنابر این آیاشایسته است شرکت تلفن نسبت به این موضوع مهم زندگی اینقدر خونسردی و بی‌علاقگی نشان بدهد و هیچ بفکر نیستند جواب صریح و حسابی به تقاضا کنندگان بدهند و بقدری جواب سربالا بمردم داده شده که مردم مأیوس و دلسرد شده‌اند و حقیقتاً تأسف‌آور است که یک شرکتی منافع مسلم خود را زیرپا گذارده و درصدد برنمی آید احتیاجات شهر را تامین کند .

مدارس دولتی ایران درقفقاز

لایحه کسر اعتبار مدارس ایران در قفقاز به مبلغ پنجاه هزار ریال برای شش ماهه اول سال ۱۳۱۰ قرائت گردیدوآقای‌روحی گفت خیلی میل داشتم‌آقای‌معاون وزارت معارف

عطاء اله روحی (عطاء الملک) — غلامحسین‌خان رهنما

توضیح بدهندکه معارفمادر خارجه چه وضعیتی دارد و مدارس ما در بین‌النهرین و اسلامبول و قفقاز چه مقدار است و از طرفی علت انحلال مدارس قفقاز چیست و این کسر بودجه ازچه نقطه نظر است .

دکتر طاهری مخبر کمیسیون‌بودجه گفت مدارس قفقاز عجالتاً منحل است چون میخواستند بزبان محلی در مدارس ایرانیان تدریس شود از این جهت صلاح دانستند که منحل‌نمایند زیرا ادامه آن بی‌حاصل بود و این کسر اعتبار متعلق به‌همان موقع‌است که معلمین این مدرسه طلبکارند .

آقای رهنما معاون وزارت معارف گفت در بین‌النهرین دو مدرسه داریم که بنده عده شاگردان آن رااکنون بدقت نمیدانم و بعد توضیح میدهم و در اسلامبول‌هم‌برای مدرسه ایرانیان مبلغی کمک پرداخته میشود . در قفقاز هم دو مدرسه ایرانیان منحل شده است .

نسبت باین لایحه رای گرفته شد و تصویب گردید .

ترشحات معدی‌برای تجزیه

متحد المآل ذیل از طرف وزارت عدلیه بعموم‌پارکه های‌ایالات وولایات صادر گردیده است : بطوری که از اداره صحیه کل‌مملکتی‌اطلاع‌میدهند از عدلیه های ولایات گاهی ترشحات معدی‌یاسایر احشاء متوفیات مظنون به مسمومیت را برای‌تجزیه به صحیه کل ارسال میدارند و مقدار ارسال کافی برای تجزیه‌نبودهو نتیجه‌بدست نمی‌آید لذا لزوماً برحسب تقاضای اداره مزبور ابلاغ میشود درصورتی که زمان ممتدی (باستثنای مسمومیت ارسنیک) در موقع‌فوت شخص مظنون به مسمومیت نگذشته با استحضار طبیب قانونی محل و با رئیس صحیه کل ترشحات معدی و مثانه و قسمت عمده کبد مظنون به مسمومیت رادر ظرف ضد عفونی شده وکاملا مسدود به صحیه‌کل‌مملکتی‌در طهران‌بفرستند که تجزیه آن میسر شده و نتیجه مطلوب بدست آید .

دندانسازان غیرمجاز گاه به اعمال غیرمجاز مبادرت میکردند که نمونه‌ای از آنرا ـ که بی‌شباهت به شکنجه محکومان نیست در این تصویر می بینید .

امتحانات دندانسازان غیر مجاز

امتحانات عملی دندانسازان غیر- مجاز که‌داوطلب‌در امتحانات‌مربوطه شرکت کرده‌اند شروع شده‌امتحانات مزبور عبارت از دندانسازی وساختن دندان های کائوچوئی و طلا کاری دندان بوده است نتیجه امتحانات دندان سازی قریباً تعیین و اعلام خواهد شد .

انواع منسوجات کارخانه‌وطن

اغلب آقایان محترم و صاحب ـ منصبان معظم و خواتین محترمه مسبوقند که مؤسسه ۱۳۰۶ کارخانه پارچه‌بافی کازرونی وپسران پنج‌سال است در ظل توجهات ملوکانه سیر تکامل پیموده و به ماشین آلات خود از هر جهت افزوده و اخیراً پارچه های‌صاحب‌منصبی ممتاز وپالتوئی- جات اعلاء پتو های پشمی وکرکی- فاستونی‌جات مردانه و زنانه و پارچه های زمستانی زنانه : ماهوت های الوان برای میز تحریر و بلیارد و غیره تهیه نموده است .

در این موقع فرا رسیدن فصل پائیز آقایان وطن پرست میتوانند از پارچه هائی که تهیه شده است استفاده نمایند . برای خرید جزئی بشعبات کارخانه در بازار و لاله‌زار و برای معاملات عمده به تجارتخانه حاج‌میرزاعلی‌قیصریه‌مراجعه‌فرمایند.

(نقل از اطلاعات ۶ آذر ماه ۱۳۱۱)

زنان در ایران

نوشته: احمد احرار

معارفه ادامه یافت . عضو عالیرتبه وزارت امور خارجه ، اشاره به مرد جوانی کرد که بنظر نمیرسید بیش از بیست وچند سال داشته باشد :

ـ انوفون هنتیک ....

پرنس «رویس» توضیح داد :

ـ فون هنتیک نایب سفارت و از شایسته‌ترین عناصری‌است که ضمن‌ماموریت در ایران فرصت آشنائی و همکاری با ایشانرا حاصل کرده‌ام .

ژنرال ، درحالیکه صورت گرد وزیبای «فون‌هنتیک» را با گونه‌های سرخ رنگ و لبان گوشتالود خوش‌حالت از نظرمیگذراند، با خود اندیشید : « روزگار عجیبی است. وقتی‌مابدین‌سن‌وسال‌بودیم جرات‌نداشتیم بعد از غروب آفتاب بخانه بازگردیم .... به‌این پسرک نگاه کن ! پشت لبش تازه سبزشده است و با اینحال یکی از برجسته‌ترین دیپلمات‌های ما در آنسر دنیاست ..... هرگاه به‌طرزکار سرویس اطلاعاتی‌خودمان آشنا نبودم و از آن طریق درجریان سوابق و احوالات این جوان قرار نگرفته بودم محال بود حتی یک لحظه وجود او را در اینجا ، پشت این میز ، تحمل کنم »!

نوبت به معرفی«اسکارنیدرمایر» رسید، با این مرد که شخصیت واقعی او را تنها اوراق پرونده‌اش در بایگانی محرمانه ستادارتش «رایش» منعکس‌میساخت، ژنرال «فالکنهاین» آشنائی کامل داشت . چه «نیدرمایر» گو آنکه‌کمتر با اونیفورم نظامی دیده میشد ، سروان ارتش و عضو اداره جاسوسی و ضد جاسوسی ستاد ارتش‌بود که از ابوابجمع «فالکنهاین» بشمار می‌آمد.

برای‌اطلاع از شرح حال و سوابق «نیدرمایر» ژنرال حتی احتیاج به مطالعه گزارش محرمانه اداره اطلاعات ستادارتش نداشت و بیش از یکبار درین گزارش‌نگاه نکرد . او پرونده کاملی از خصوصیات و فعالیتهای « کاپیتان » اسکارنیدرمایر » را در بایگانی ذهن خود موجود داشت و خوب میدانست مردی که با آن صورت استخوانی آنطور ساکت‌و آرام دستهای پهن و بزرگ خود را بر رویهم گذارده و چنان نشسته است که حالت شاگرد سربزیر و مطیعی رادرکلاس‌درس‌بخاطرمی‌آورد. فی‌الواقع‌چه آتش سرکش و چه توفان آرامش ناپذیری را در پشت چنان ظاهر آرامی پنهان می‌کند .....

«شونمان» ازماموران عالیرتبه سفارت آلمان در ایران ، گرچه برای اولین بار به «ژنرال فالکن‌هاین» معرفی میشد ، معهذا نام وی قدرت و مهارت حیرت‌آورش را در سازمان دادن دسته‌های جریکی ونزدیک ساختن طوایف وعشایر بمنظور ایجادنیروی متشکلی از عوامل پراکنده و غیر موثر بطوریکه قادر باشند نقش موثری در فراهم آوردن زمینه برای پیشرفت مقاصد سیاسی و نظامی‌آلمان درپشت‌دروازه‌های هندوستان ایفا کنند ، در ذهن ژنرال خطور میداد .

مراسم آشنائی، با معرفی «واسموس» به آخر میرسید . ولی ژنرال نتوانست کنجکاوی عمیقی را که ازشنیدن این‌آخرین نام برایش دست داده بود پنهان بدارد . گویی در قیافه «واسموس» چیز غیرعادی‌و شگفتی‌آوری وجود داشت که «فالکن‌هاین» با همه‌شتابش برای‌شروع مذاکرات وجبران بیست‌دقیقه وقت تلف‌شده نمیخواست خودرا از مشاهده آن محروم کند . واسموس سی و چند ساله بنظر می‌آمد . حالت نگاه و ترکیب چهره‌اش ، بیشتر به عقابی شباهت داشت که تا دورترین نقطه هیچ‌چیز از چشمان نافذش پنهان نمی‌ماند و علیرغم‌آنکه کمترین نشانه‌یی ازخشم وتهدید درحرکاتش مشهود نیست ، معهذا جرات نزدیکشدن به حریم خود را از قوی پنجه‌ترین‌دشمنان نیز سلب میکند .

آگهی مناقصه

سازمان‌آب‌وفاضلاب‌اصفهان تعداد صد هزارواشر لاستیکی بقطر ۲۵سانتیمتر طبق نمونه‌جهت اتصال لوله های فاضلاب را از طریق مناقصه‌وبارعایت آئین‌نامه معاملاتی سازمان بمناقصه می ـ گذارد.

داوطلبین شرکت در مناقصه می‌توانند تا انتهای وقت‌اداری‌روز هیجدهم آذرماه ۱۳۵۰ بادردست داشتن رسید پرداخت مبلغ ۲۰۰ ریال که بحسابجاری شماره ۹۰۶۹۳٫۲ بانك ملی شعبه اصفهان و یابه صندوق سازمان‌واریز شده‌باشد جهت‌دریافت مشخصات وشرایط فنی وشرایط شرکت در مناقصه به‌دفتر سازمان واقع در خیابان فردوسی خیابان مجمر مراجعه کرده و پیشنهادات خود را تا ساعت ۱۲ روزبیست و پنجم آذر ۱۳۵۰ به دفترسازمان واقع‌در خیابان فردوسی خیابان مجمر تسلیم‌نمایند.

پیشنهادات‌رسیده درساعت ٤ بعدازظهر همانروز باز وقرائت خواهدگردید . حضور نمایندگان پیشنهاد دهنده درجلسه‌مناقصه آزاداست . م‌الف ۱۱۰۷۰

سازمان آب وفاضلاب اصفهان

۱ـ۲ آ ـ ۶۰٤۶۲

آگهی مناقصه

بنگاه شیمیائی وابسته بوزارت کشاورزی واقع در خیابان پهلوی نبش خیابان زرتشت پلاك ۸ طبقه دوم یکدستگاه آسیاب‌استخوان را بشرح مشخصات موجوددر دفتر بنگاه ازطریق مناقصه‌خریداری مینمایدداوطلبان شرکت‌درمناقصه میتوانندبامراجعه به‌بنگاه و یا کارخانجات شیمیائی کرج‌و دریافت‌برك شرائط‌و مشخصات‌پیشنهاد خود را در پاکت لاك‌و مهر شده تا ساعت ۹ صبح روز شنبه ۲۷ آذرماه ۵۰ بدفتربنگاه تسلیم ورسید دریافت‌دارند.م‌الف۱۱۱٤

رئیس کل بنگاه شیمیائی آصفی

۱ـ۲ ـ ۶۱۳۱۶

آگهی استخدام کارگر برقکار

تاریخ ۱ر۹ر۱۳۵۰ شماره ۱۰٤۸۸

شرکت ملی ذوب آهن ایران حوزه بافق به‌تعدادی کارگر برقکار با سابقه احتیاج دارد . متقاضیان با در دست داشتن مدارك لازم به حوزه بافق واقع در ۱۲۰ کیلومتری شهرستان یزد مراجعه نمایند .

حوزه بافق

آ ـ ۶۰٤۷۸

آگهی استخدام رسمی

وزارت بهداری طبق طبق مفاد قانون استخدام کشوری تعدادی افرادکه واجد شرایط عمومی استخدام رسمی باشند از طریق امتحان و مسابقه بشرح زیر استخدام میکند .

الف ـ تعداد ۶ نفر باعنوان تکنولوژیست آزمایشگاه که دارای دکترای در رشته های داروسازی دامپزشکی ، شیمی و علوم طبیعی باشند در گروه شغلی ۷ برای خدمت در تبریز ، رضائیه ، زاهدان ، یزد ، شهر کرد ، بندر عباس .

ب ـ تعداد ۱۱ نفر باعنوان متصدی رسیدگی بمواد خوراکی و آشامیدنی و آرایشی و بهداشتی که دارای لیسانس داروسازی ، دامپزشکی ، تغذیه ، شیمی ، بیوشیمی ، علوم طبیعی باشند در گروه شغلی ۶ برای خدمت در ساری ، تبریز ، رضائیه ، کرمان، زاهدان ، سنندج ، بوشهر ، شهر کرد ، همدان ، خرم‌آباد ، بندرعباس .

پ ـ تعداد ۱۷ نفر باعنوان تکنیسین آزمایشگاه که دارای فوق دیپلم در یکی از رشته های آزمایشگاهی باشند در گروه شغلی ۵ برای خدمت در رشت ، ساری ، رضائیه ، کرمانشاه، شیراز ، کرمان ، زاهدان ، سنندج ، بوشهر ، یزد ،همدان ، خرم‌آباد ، سمنان ، بندر عباس .

داوطلبان میتوانند فرم ذیل را تکمیل نموده همراه با دوقطعه عکس ٤×۳ وفتو کپی مدارك تحصیلی خود را تا پایان روز ۲ر۱۰ر۵۰با پست سفارشی بنشانی : خیابان شمیران ـ دفتر کارگزینی وزارت بهداری ارسال دارند مستخدمین‌رسمی‌دولت بشرطی میتوانند درمسابقه شرکت نمایند که موافقتنامه‌سازمان متبوع خود را باتقاضای خویش ارسال دارند . ضمنا کسانیکه خدمت سپاهی انجام داده‌اند و همچنین افراد بومی درشرایط مساوی حق تقدم خواهند داشت از داوطلبان در ساعت ۹ صبح روز ۵ر۱۰ر۵۰در سالن امتحانات سازمان اموراداری‌واستخدامی کشور واقع در خیابان ویلای شمالی خیابان اسفندیاری‌امتحان و مسابقه بعمل خواهد آمد برای دریافت کارت ورود بجلسه امتحان در ساعت ۹ صبح روز ۱۳ر۱۰ر۵۰ بدفتر کارگزینی وزارت بهداری مراجعه فرمایند . م الف ۱۰۹۳۳

وزیر بهداری

برك درخواست

نام و نام خانوادگی	نام‌پدر	
شماره شناسنامه	محل صدور	
تاریخ تولد	مدرك‌تحصیلی	
رشته تحصیلی	وضع خدمت وظیفه	
داوطلب شغل «فقط یك شغل»	در شهرستان	
«فقط یك شهرستان»	نشانی .	
شهر	خیابان	کوچه
شماره منزل	تلفن	امضاء

آ ـ ۶۰۱۸۸

آگهی استخدام رسمی

وزارت کشاورزی طبق مفاد قانون استخدام‌کشوری تعداد پنج نفر راننده از بین دارندگان حداقل مدرک تحصیلی ششم ابتدائی در گروه موقت شغلی یک از طریق امتحان ومسابقه برای تهران استخدام میکند.

رانندگانی که دارای سابقه خدمت پیمانی در وزارت کشاورزی می‌باشند برسایرین حق تقدم دارند داوطلبان میتوانند فرم زیر را تکمیل نموده همراه با فتوکپی آخرین مدرک تحصیلی و برگ معافیت دائم یا خاتمه خدمت ودو قطعه عکس ٤×۳ خود را حداکثر تاتاریخ بیستم آذر ماه ۵۰ بنشانی‌دفتر اموزش وزارت کشاورزی واقع در میدان‌کندی باپست سفارشی ارسال دارند بتقاضاهائیکه ناقص بوده ویابعد از موعدمقرر پست شود ترتیب اثر داده نخواهد شد.

داوطلبان میتوانند برای دریافت پروانه ورود بجلسه امتحان و مسابقه در روز ۳۰ر۹ر۵۰ بنشانی فوق مراجعه نمایند تاریخ و محل امتحان در پروانه مذکور قید خواهد گردید م‌الف ۱۰۹۸۰

وزیر کشاورزی

برك درخواست

نام و نام خانوادگی	نام پدر	شماره شناسنامه
محل صدور	تاریخ تولد	مدرك تحصیلی
وضع نظام وظیفه	نشانی : شهر	خیابان
کوچه	شماره منزل	شماره تلفن

آگهی استخدام تکنیسین

وزارت اموزش و پرورش به منظور تکمیل کادر فنی‌موسسات اموزش فنی و حرفه‌ای مراکز استانها و شهرستانها تعدادی تکنیسین «فوق دیپلم» در رشته های : اتومکانیك ، برق ، الکترونیك ، راه و ساختمان ، صنایع فلزی و جوشکاری ، تراش فلزات ، ماشین الات کشاورزی ، مکانیك خاك ، شیمی ازمایشگاهی ،بهداشت، رنگرزی ، سرامیك ، «لعاب و قالب سازی» ، نهویه و تبرید، پتروشیمی ، نقشه کشی صنعتی، تاسیسات فولادی ، برنامه ـ نویسی وماشین های کامپیوتی استخدام میکند داوطلبان می‌توانند حداکثر تا پانزده روز پس از این اگهی با دردست داشتن اصل یا تاییدیه مدارك تحصیلی پایان نامه و کارنامه قبولی و همچنین گواهی پایان خدمت وظیفه یا معافیت از آن برای اطلاع‌از شرایط‌وتشریفات استخدام بداره امور عمومی تعلیمات فنی و حرفه‌ای واقع در خیابان روزولت مقابل‌دانش‌سرایعالی مراجعه کنند .

م الف ۱۰۹۳٤

آ ـ ۶۰۱۹۲

شماره ۲۰۸۸ تاریخ ۳۰ر۸ر۵۰

تجدید آگهی مزایده شن و ماسه شهرداری‌شازند

پیرو آگهی مزایده مندرج در روزنامه اطلاعات شماره ۱۳۶٤۹ روز ۲۵ر۸ر۵۰ تاریخ قبول پیشنهادات مزایده از ۶ر۹ر۵۰به ۱۶ر۹ر۵۰ تغییر یافت از متقاضیان خواهشمند است رعایت تاریخ مربوطه را بنمایند .

شهردار شازند نیرومند

آ ـ ۶۰٤۵۰

توجه

آقای جلوه که علاقمندان جدول با نام ایشان آشنائی دارند سالها با روزنامه اطلاعات همکاری داشته است ، اینک تنظیم جداول اطلاعات را از سر میگیرند که فرصت مغتنمی برای دوستداران جدول است .

جدول کلمات متقاطع

شماره ۵۱۹۵

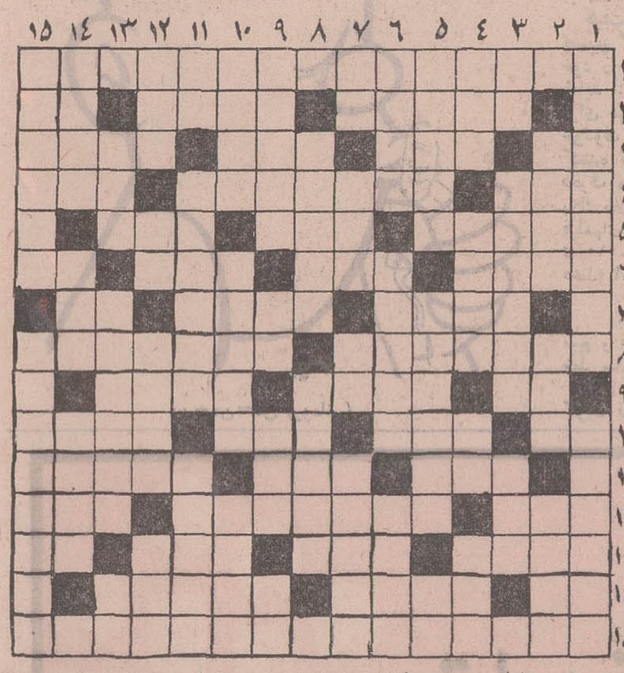

افقی :

۱ ـ کتاب فلسفی معروفی که در اولین سری انتشارات ترجمه و نشر کتاب چاپ شده است ۲ـ زیبا ودلفریب ـ صوفی ام‌الخبائثش خواند ـ نااستوار ۳ـ از عظیم‌ترین انواع ساختمان‌بتونی‌ـ معمولا از قزوین می‌آید ـ یکی از چهار عنصر ـ اول عشق نماید ٤ـ ازبین رفته و نابود شده ـ از دستگاههای گوارش یکی از مخلوقات خدا‌ـ بستن ۵ـ نه خوب‌و نه بد ـ پریشان و فکار ـ از آفات ۶ـ نوعی‌حافظ ـ چیزی درون‌ندارد ـ سپاس ـ اندرون ۷ـ آخرین‌شب قبل ازفردا ـ از صاحبان کرامت می‌طلبند ـ درختی‌است ۸ـ تذکار ـ بین‌آسانی از میدان روزگار درنمیرود ۹ـ دستور دادن ـ از کشیدنیها‌ـ جائی برای زیستن به خوشی یا ناخوشی ۱۰ـ از عزیزان ـ نوع مرغوبش‌از یمن‌می‌آمد ـ دربعضی جاها برای دخول می‌طلبند ـ خسیس ۱۱ـ از اقدامات گوسفند برای تن پروردن ـ نیم دوجین ـ ادیب سیاست‌پیشه فرانسوی ۱۲ـ تاب و طاقت ـ فی‌الواقع آدم بدشانسی است ـ ازاصطلاحات مشتی ۱۳ـ از لوازم آرایش‌زنانه ـ خورشید درهم ـ گاهی مهر بر آن کوبند ـ حرف‌تصدیق دیگران ۱٤ـ عرب شمسی و قمری دارد‌ـ در شب قدر میگیرند ـ پایش را ببرید تا پنج تا ببرید ۱۵ـ ازکتاب های شیرین و دل‌انگیز و عبرت آموزی که خارجیها در باره‌ایران نوشته‌اند .

عمودی :

۱ـ کار لبنیات فروش نیست شیوه فریبکاران است . آزمایش قریحه ۲ـ آهنگساز معروف بالله فرانسه ـ مرد اول ـ خیابانش مرکز هواپیمائی‌هاست ۳ـ حرف نفرت ـ فیزیک‌دان بنام انگلیسی‌ـ خود چراغی است و با چراغ هم می‌آید ٤ـ ازاشراف ماوراء بحار ـ میگویندببرش خطرناکترین‌درنده است ـ رو و پهلو ـ از یاران گل ۵ـ کفش را بصورت آلت شکنجه درمی‌آورد ـ از گیاهان زهرآگین ـ دوستی ۶ـ پدربزرگوار ـ برای رفع گرمی می‌کنند ـ نقاش مایای برهنه ۷ـ لنگه ـ طراوت ـ بلی ـ حالا دیگر شلواری شده است ۸ـ چهارپایان ـ ازنویسندگان معروف آلمانی ۹ـ میگویند تولید سرعت بسیار می‌کند ـ غیرت ـ معصیت‌ـ حریف قمار ۱۰ـ هنوزکسی ندیده است اما انشاء اله همه خواهند دید ـ سیاح فرانسوی که سه‌قرن پیش به ایران آمد ـ آسوده ۱۱ـ حرف تعجب ـ از مجلات ادبی قدیم ـ کارش تاسف‌خوردن است ۱۲ـ سرزمین بلقیس ـ طایفه‌ای در ایران ـ نام کوهی است و نام یکی از شعرای بزرگ معاصر ـ دردش گرفت و موش زائید ۱۳ـ با سیاه نشست و شاهکار شد ـ تعارف ـ رامبی‌پایان ۱٤ـ حکمرانان ـ تجویز طبیب ـ یادمستان دادن کاری عبث باشد ۱۵ـ ازماهیهای مقوی ـ اگر اجر دنیوی نداشته باشد مایه رستگاری عقبی است .

حل جدول شماره ۵۱۹٤

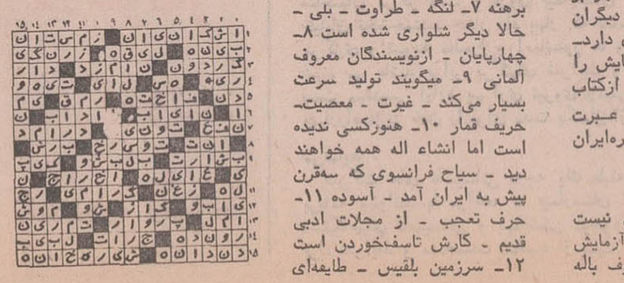

آگهیهای متفرقه

اسناد لاوصول خریداریم ۳۵۱۶۱۷

قابل توجه‌عکاسان‌هنرمند تعدادی اسلاید ازمناظرمختلف ایران به‌ابعاد ۹×۶ یا ۶×۶ با قیمت مناسب خریداری‌می شود از ساعت ۷ـ۶ بعدازظهر تلفن ۳۹۳۳۶۱

۱ـ۲ آ ـ ۸۸۹۸

ویگرای ونیز
زیبا و ارزان
۸۲۷٤۰۸

میتسوبیشی
هواکش هیتاچی

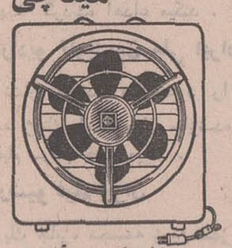

پوریس هواکش ـ مالکی ـ دروازه دولت تلفن ۸۲۵۵۸۷
هواکش هیتاچی و میتسوبیشی
۶ساعت پس‌از اطلاع تلفنی شما نصب میشود

دارالتجمه رسمی فوری
ایران‌شهر جنوبی شماره ۲۷
تلفن ۸۲۰۷۵۱ ۸۲۳۲۹۹

داروخانه‌ها

داروخانه مهران
خیابان شیروخورشید چهارراه استخر تلفن ۹۵٤۰۰۷

شرکت ملی نفت ایران

اطلاعیه

شرکت ملی‌نفت ایران باطلاع اشخاصی که مایل باشند در محلهای مشروحه‌زیر درنقاط مختلف‌کشورباسرمایه شخصی متقاضی باشد بضمیمه سروی محل و مشخصات کامل زمین بشرکت ملی‌نفت ایران‌ـ امور پخش ـ اداره فل فروس‌ـ طبقه چهارم اطاق ٤۳۳ واقع در خیابان بهار ـ تهران و یا بمراکز منطقی و نواحی این شرکت واقع در شهرستان های تبریز ـ شاهی ـ مشهد‌ـ کرمان‌ـ اصفهان ـ اهواز‌ـ کرمانشاه‌ـ همدان‌ـ رشت ـ قزوین ـ ابادان ـ بوشهر ـ بندرعباس ـ خرم‌آباد ـ قم ـ شیراز ـ گرگان ـ تربت حیدریه ـ شاهرود ـ زاهدان ـ رضائیه ـ سنندج تسلیم ویا با پست سفارشی ارسال فرمایند تاپس از انجام تشریفات لازم اجازه احداث جایگاه صادر گردد. بدیهی است‌چنانچه برای یك‌محل بیش‌از یك متقاضی واجد شرایط وجود داشته باشد انتخاب موسس بقید قرعه انجام خواهد شد و به تقاضا هائیکه بغیر از نقاط مشروحه زیر و یا بدون ضمائم (رونوشت سند مالکیت بنام متقاضی و کروکی زمین) و یامدارك و اسناد ناقص‌و همچنین خارج از مهلت مقر رمزبور تسلیم شده باشد ترتیب اثر و پاسخ داده نخواهد شد . ضمنا تکید میشود که شرکت ملی نفت ایران در رد و قبول هر یك از تقاضا ها مختار است .

شماره ردیف	محل
۱	تبریز ـ خیابان شمس تبریزی
۲	تبریز‌ـ خیابان جدیدالاحداث کمربندی در سمت جنوب خیابان
۳	اردبیل ـ اوایل جاده اردبیل ـ خلخال
٤	محدوده سه‌راهی‌سدارس (قزل‌قشلاق) بین ماکوو ایواغلی‌رد مسیر شاهراه‌سنتو
۵	مرند ـ اوایل جاده مرند بسمت خوی
۶	مسیر جاده هراز بین پلور و آمل
۷	مشهد ـ ازمیدان شاهنشاهی تا فلکه ملك آباد درحوالی هتل شش‌طبقه جدید الاحداث ـ ست مقابل آن .
۸	مشهد ـ مسیر خیابان پهلوی بین‌سه راه خیابان‌سعدی ومیدان‌سوم‌سامفند
۹	سبزوار ـ سمت غربی شهر حدود میدان سی وسه هزار متری
۱۰	بیرجند ـ حدود پادگان شهر دروازه خروجی بطرف زاهدان در سمت راست جاده
۱۱	نای‌بند یادیك رستم ـ مسیر راه کرمان ، دیهوك ، مشهد
۱۲	درمحدوده تقاطع جاده شهر بابك با جاده یزد ـ کرمان
۱۳	مسیر جاده زاهدان کرمان (دراواسط مسافت بین بم ـ نصرت‌آباد)
۱٤	مسیر راه زاهدان ـ بیرجندحدود سه راهی زاهدان ، سفیدآبه ، زابل
۱۵	اصفهان ـ خیابان انوشیروان ـ حدود ٤ کیلومتری میدان دروازه تهران بطرف قم در سمت راست خیابان .
۱۶	اصفهان ـ خیابان محمد رضاشاه پهلوی .
۱۷	شیراز ـ خیابان زند ـ بین فلکه استانداری و فلکه شهرداری
۱۸	مسیر جاده شاه‌آباد غرب ، اهواز بین سه راهی بابازید تا شاه‌آباد غرب
۱۹	همدان ـ درمسیر یکی ازخیابان های بوعلی ـ داربوشس ـ سبروس
۲۰	ملایر ـ ابتدای جاده ملایر ،همدان و یا ابتدای جاده ملایر ، بروجرد

دزدان یائسه

کنگره جهانی روانشناسان:

زن در دورهٔ یائسگی اشتیاق به‌دزدی پیدامی کند

۱۳۰ روانشناس معروف که اخیرا برای شرکت در کنگره‌جهانی روانشناسان در «ونیز» اجتماع کرده بودند در قطعنامه کنگره‌چنین آورده‌اند که به‌دلیل ناشناخته‌ای ، با آغاز دوران یائسگی ، میل‌به دزدی در زنان بیدار میشودو علیرغم خود داریهائی که میکنند ، ناخودآگاه به‌دزدی دست میزنند .

کمیته‌ای از جانب کنگره «ونیز» ماموریت یافت تا با اتکاء به یک بودجه سه میلیون دلاری ، علل و ریشه دزدیهای دوران یائسگی را درمیان زنان عالم جستجو کند . این کمیته ، گزارش کار خود را سال آینده به کنگره‌ای که در «پاریس» تشکیل میشود ، خواهد داد .

زنان دزد ایرانی

براساس این خبر ، گروه رپورتاژ های تحقیقاتی اطلاعات ، درصدد بررسی سرقت های زنانه در ایران افتادند و بامراجعه به‌مراکز مختلفی که می‌توانستند در این زمینه صاحب نظر باشند، این گزارش را تهیه کردند :

یک جامعه شناس ایرانی که با یک صد زن متمایل به‌دزدی گفت‌و شنود داشته است ، میگوید : «هوس دزدی در زنانیکه به سن یائسگی میرسند زیاد دیده شده است . من فکر میکنم ظهور عوامل یائسگی که در خانمها با نوعی اضطراب توام است آنها را بطرف مسائلی میکشاند که چون یارای مقابله با آنرا ندارند واز حل آن عاجز میمانند ، ناگزیر میل به‌سرقت که توام با نوعی لذت آنی است در آنها ریشه میگیرد . البته این دسته‌از یائسه ها به شیوه گانگستر های شیکاگو یابه روش قهرمانان فیلمهای جیمزباندی دست به دزدی نمیزنند ، بلکه ،همان طور که از خیابان میگذرند، هنگامیکه جیب مردی را بازدیدند دست خود را در آن میکنند وهر چه‌بود بیرون می‌آورند یا وقتی که به یک فروشگاه بزرگ میروند، بدون آنکه خودبخواهند ، بعضی اشیاء کم‌بها را در جیب می‌گذارند . این عده وقتی متوجه زشتی‌کار خود میشوند که دستگیر شده و به جنگ قانون می‌افتند. دوازده سال پیش درشهر تهران درخیابان لاله‌زار خانمی هنگام سرقت از یک جواهرفروشی دستگیر شد. شوهر او یکی از بازرگانان ثروتمند تهران بود ووقتی از او خواستند که بگوید چرا همسر وی اقدام به دزدی کرده است ،وی جواب داد : همسرمن دچار عوارض یائسگی شده و مدتی است که بی‌اراده دست به سرقت میزند . هرروز که او ازبازار به‌منزل بازمیگردد در کیف او مقدار زیادی اشیاء دزدی شده پیدا میکنم . خود او ازاین کار ناراحت است و بارها آدرس محل سرقت رابمن داده که بروم واشیاء دزدیده شده را پس‌بدهم.

دزدی از جیب‌مدیر کل

خانمی که بیش از ۲۳ سال در یکی‌از سازمانهای دولتی کار میکرد و به‌شغل منشی مدیر کل رسیده بود چند بار از جیب رئیس خود ، مقداری پول سرقت کرد . این زن در آخرین بار ، وقتی که مشغول خالی کردن کیف پول رئیس خود بود ، دستگیر شد و در تحقیقات بعدی معلوم گردید که وی پولهای سرقت شده‌را به مصرف امور خیریه میرسانده است .

دسته دیگری از زنانی که دست به سرقت میزنند آنهائی هستند که‌از زندگی زناشوئی خود راضی نیستند . این قبیل زنان چون شوهرانشان در دادن پول به آنها ، امساک میکنند ، دست به‌دزدی میزنند و معمولا کار خود را با کش رفتن از وجوهی که همسرانشان در جیب دارند بهنگام خواب او شروع میکنند و تدریجا وقتی به‌سرقت خانگی عادت کردند دامنه فعالیت خود را به خارج از خانه گسترش میدهند .

متاسفانه ترک عادت برای این دسته از زنان سارق بسیار مشکل است .

یک روانشناس ایرانی عقیده دارد : ترک عادت توسط یک زن سه برابر مشکل‌تر از ترک عادت‌توسط یک مرداست .روانشناسان خانمهایی را که ناخودآگاه دست به‌دزدی میزنند بیماران «کلپ ـ تومانی» مینامند .

دخترهای جوان و دزدی

واما زنان و دختران جوان و کم‌سن و سال ـ دختران میان ۱۷ تا ۲۵ سالگی ـ معمولا غرور خاصی دارند این عده حتی‌الامکان دست بارتکاب جرم نمیزنند یعنی غرورشان مانع این کار است‌اگر دختری یازنی در این سن دیده شوند که دست بسرقت زده‌اند آنهائی هستند که از طفولیت دزدی کرده‌اند . ویا دخترانی هستند که نامادری یا ناپدری دارند و از محبت والدین‌شان به حد کافی بهره‌نمیگیرند .

ما، مهریه نمیخواهیم!

خانم آموزگار های شهر بم مهریه سنگین را ضامن خوشبختی نمیدانند .

در جلسه‌ای که با شرکت‌چند تن‌ازآموزگاران دبستان‌دخترانه «عامریه» شهرستان بم تشکیل شده بود مسئله «مهریه» مطرح شد .خانم آموزگاران «بم»دسته جمعی به مهریه های سنگین تاختند ...و مهریه سنگین را غیر قابل تحمل و دور از انصاف خواندند . خانم عشرت خدا بخش زاده گفت : از نظر من مطرح نیست که مهریه‌سنگین و یا کم باشد اگر مهریه‌سنگین برای دخترمان تعیین می کنیم دلیل تظاهراست‌و مهریه‌سنگین خوشبختی نمی آورد .

خانم صدیقه مصطفائی گفت : به نظر من مهریه سنگین تنها رئیس محضر را پولدار می کند و سود دیگری ندارد . !

خانم دامغانی اظهار داشت : به نظر من بهترین مهریه یك‌جلد قرآن است .

خانم مصطفائی گفت: من‌ازدواج کرده‌ام و با تجربه‌ای که از زندگی دارم‌باید بگویم‌بامهریه سنگین موافق هستم ، من‌معتقد هستم به جنس خشن مرد نباید اعتماد کرد .

پرونده خصوصی

خواهر و برادر روزنامه نویس

شاید کمتر کسی بداند که آقای سپهرمدیر روزنامه دیپلمات و خانم اعظم سپهرخادم مدیر مجله پست ایران‌خواهر وبرادرند . جالبتر آنکه این خواهر و برادر هردو نوه مرحوم مورخ‌الدوله سپهر هستند .

دومین خانواده هنری

آلیس و بلا الوندی دختران نیکول الوندی جازیست معروف هستند . نیکول الوندی دائی ویگن خواننده جاز که اینک در آمریکا بسر میبرد است . ژاکلین خواننده نوخاسته دختر ویگن است . ویگن برادر «کارو» شاعرو نویسنده که در حال حاضر تهیه کننده تلویزیون است می‌باشد

مرضیه کیست ؟

نام اصلی مرضیه خواننده گلها «اشرف السادات مرتضائی» است . همسر مرضیه از شخصیت های معتبر بانکی کشور است . مرضیه دختری بنام «هنگامه» دارد .

درمحافل زنانه

فرمانده نظامی مونت

● شهر « ویپ»یکی ازشهرهای‌فرانسه است و ۳۱۰۰۰نفر جمعیت‌دارد.امورامنیتی این شهر چون دیگر شهر های فرانسه بر عهده یک فرمانده نظامی است، اما نکته جالب این است که فرمانده نظامی و مسئول حفظ امنیت این شهر یک خانم ۵۱ ساله بنام « ژنویولوکروره » است . نکته جالبتر در این است که شهر (ویپ) در طی‌مدتی که خانم ژنویو امور امنیت وانتظامات آنرا برعهده داشته است در این شهر حداقل وقایع خلاف امنیت روی داده است . « ویپ‌در زمان تصدی ژنویوخانم ، آرام و صلحجو و برکنار از جنایات و جنحه‌ها بوده است .

دختران فراری

● مجله «ال» که مخصوص زنان است و در پاریس منتشر می شود ، در این هفته یک گزارش مفصل و چند صفحه‌ای درباره فرار دختران جوان فرانسوی از خانواده هایشان انتشار داده است . در این‌گزارش چنین آمده است که تا کنون چندین دختر ۱۷ ـ ۱۸ ساله ، بی خبر و حتی بدون بجا گذاشتن یادداشتی ، خانواده را ترک کرده‌اند . در یک بررسی که « ال» باین مناسبت در خانواده هایی که‌دخترکی‌فراری داشته‌اند بعمل آورده است ، این حقیقت فاش شد که در آن خانواده‌ها محبت و صمیمیت لازم حکمفرمایی‌نمی کرد و آشفتگی های عاطفی بسیاری اسباب رنج‌آن‌دخترکان را فراهم می آورده است .

آقایان بخوانند

● در یک بحث روانشناسی در باره مردانی که به شغلشان عشق می ورزند و ساعات دراز روز و پاسی از شب را دردفتر کار می گذرانند ، چنین آمده است: پسران اینگونه مردان بسیار زود پیر می شوند . علاوه براین فرزندان چنین خانواده‌ای به اختلالات عصبی دچار می شوند و آسیب پذیری آنها در مقابل بیماریها بیشتر است.

«سونا» و خستگی

● حمام های سونا در تهران ، یکی از پاتوق های خانمها شده است.نه‌تنهابسیاری از خانمها برای لاغرشدن ووزن کم‌کردن به « سونا » می روند بلکه عده‌ای ازخانمهاکه فعالیت شدیدی را در روز از سرمی‌گذرانند برای رفع خستگی و بدست آوردن‌نیروی تازه به حمام سونا روی می آورند .

صندوق محبت !

● جمعیت زنان‌کارمندسازمان‌هواشناسی، طی جلسه‌ای بمذاکره در باره ایجادصندوق تعاون و تشکیل مهد کودکان پرداختند .در این جلسه دو کمیته تشکیل شد تا دراین مورد بررسی و مطالعه کرده سپس اقدام به ایجاد صندوق تعاون بانوان‌ومهد کودکان کنند .

● خانم « جینا امـ نوئل‌کارلتا » که مدت سه سال در ایران بسر برده است کتابی تحت عنوان « زن ایرانی به خورشیدلبخند میزند » نوشته است که اینک در رم زیر چاپ قرار دارد .

گوش بزنگ باشید

برای اندازه‌گیری

در

حساب تشکیل سرمایه

تا مبلغ ده هزار ریال

مدت ۲۵ سال هرماه جایزه دریافت دارید

امسال

بانک عمران

۲۵ جایزه ۲۵ ساله یکجا قرعه‌کشی میکند

ازاین جوائز برای هراستان یک جایزه اختصاص داده است

تصفیه دامنه‌داری در حزب مردم صورت می‌گیرد

دبیرکل حزب ایران‌نوین : ما حاضریم‌مجانا این تصفیه‌رو انجام بدیم ! . . . .

گفتگوی تلفنی

۳۱۱۰۷۱

از ساعت ٤ تا ۹ بعداز ظهر

● آقا ، من احمد پور چرامردم از ورزش وحشیانه «بوکس» خوششان می‌آید؟
ـ بهمان دلیل که زمانی از کشتارگلادیاتورها لذت می ـ بردند .

★★★

● آقا،من جعفرمساواتی این هواشناسی هم با ما سر شوخی دارد ، وقتی میگوید فردا هوا نیمه ابری است . تمام ابـری میشود . وقتی میگوید تمام ابری است باران میبارد ، تکلیف چیست ؟
ـ دیواری‌کوتاهتر از دیوار هواشناسی‌پیدا نکردید ؟ شما محض احتیاط همیشه چتر همراه داشته باشید !

★★★

● آقا،من مجتبی حمزوی یک زن مراکشی در اتوبوس چهارقلو زائید ، اگر این واقعه در تهران روی میداد چه میشد ؟
ـ زائو برای همیشه از سوارشدن در اتوبوس‌خلاص میشد !

★★★

● آقا ، من اصغرگلستانی در خبر ها نوشته بودند که یک تابلوی سه میلیون تومانی یکاسو بسرقت رفت ، ولی ننوشته‌بودنداستاد چه عکس‌العملی نشان داد ؟
ـ استاد فورا سه چهار تابلوی‌سه میلیون تومانی‌دیگر کشید !

★★★

● آقا،من لطیفه همایونی طبق آمار مردم ایران اول غذا میخواهند ، دوم مسکن ، سوم‌تحصیل ، چهارم چی ؟
ـ چهارم تخم مرغ !

★★★

● آقا،من عبدالله‌ریحانی نوشته‌بودید : تهران جمعه‌ها در کوه نفس میکشد . روز های دیگر در کجا ؟
ـ روز های دیگر درهوای گازوئیلی !

★★★

● آقا ، من یک زن خانه‌دار.باز هم دستور داده شد که فروشندگان روی کالا های خود «برچسب قیمت» نصب کنند و ...
ـ ...وبازهم‌هیچ‌فروشنده‌ای گوش نکرد !

★★★

● آقا ، من داود مدیحی. روزنامه پرچم سرخ پکن «لین پیائو» را بفرد پرستی متهم کرده است . فردپرستی یعنی چه ؟
ـ یعنی «لین پیائو» پرستی!

★★★

● آقا ، من براتعلی گرگانی . مدیرکل های اوقاف نمره میگیرند ، مگر شاگرد مدرسه‌اند !
ـ گویا منظور از «نمره گرفتن» اینستکه مدیر کل ها «شماره» میگیرند تا تعدادشان معلوم شود !

★★★

● آقا، من همایون توانگر طبق حساب دقیق در ربع‌قرن گذشته کلیه جنگها در کشور های‌جهان سوم روی داده‌ولی اسلحه این جنگها را کشور های بزرگ تامین کرده‌اند . آیا این ظلم نیست .
ـ تا «بعضی» در جهانند «بعضی» دیگر در نمی مانند.

★★★

● آقا ، من زیلا نوروزی در یکی از جمعیت های زنان گفته‌اند که باید نیکوکاری را از حد توزیع بیسکویت و در کوه نفس میکشد . روز صابون خارج کنند بنظر شما مثلاچه کاری میتوانند بکنند؟
ـ توزیع خروس قندی !

★★★

● آقا ، من علیقلی میرانی ، چرا آقای وزیر کشور گفته است که مردم از شهرداری‌هاراضی‌نیستند؟ تاخدا از ایشان راضی‌باشد!

★★★

● آقا ، من یک قصاب بازرسان شرکت توزیع با تعجب پرسیده‌اند دو میلیون تومان پول صنف قصاب‌کجا رفته ؟
ـ بهمانجا که نباید برود!

★★★

● آقا ، من پرویز حاکمیان . در خبرها بودکه هوای سرد اروپا به ایران هجوم کشیده . آخر ما باید حتی از هوای اروپا هم ضرر ببینیم ؟
ـ چه سئوالی . گر جز این بودی عجب بودی !

★★★

● آقا، من آزیتا توانگر . طبق آمار اکثریت جوانان مایل‌اند مهریه از بین برود . اگر مهریه از بین رفت چه چیزی میتواند جای آنرا بگیرد ؟
ـ مهر !

نوشته خوانندگان

بازهم در بارهٔ کلمات فرنگی

کجایند پارسی گویان شیرین سخن و شکر کلام گذشته ؟ . افسوس که نیستند تا ببینند فرزندان ناخلف آنها چگونه بخاطر بی‌مایه ترین تقلیدها سرگرم فاتحه خواندن به زبان شیرین فارسی هستند .

از موقعی که آنقدر سواد دار شدم تا بتوانم روزنامه بخوانم تا حال که بمرز سی سالگی رسیده‌ام بارها شاهدبوده‌ام که چطورجماعت دلسوز بخاطر استفاده ازنام های خارجی برای امکنه و مغازه های وطن ، جوشی شده‌اند و چگونه این جوش و خروشها بی آنکه به نتیجه‌ای منتهی شود فرو کش کرده است .

برای آنکه حساب‌دستتان بیاید تشریف ببرید خیابان تخت جمشید و فقط از کوچه‌ای‌که به خیابان‌رودسر منتهی می‌شود تا چهار راه تخت جمشید قدم بزنید .اگر درمقابل‌هرده اسم فرنگی‌فقط یک نام ایرانی بر سردر مغازه‌ها وهتل و سینماها و دیگر امکنه ملاحظه کردیدبه حقیر رجوع بفرمائید تا دست‌خوشی درخور تقدیمتان کنم. آنچه در این چند متر می‌بینید این است هتل کمودر ، سینما سینه موند، سینما پارامونت ، لباسشوئی چارلی چاپلین ، و در مغازه های اغذیه فروشی بر تابلو های صورت‌غذامیبینیدنوشته دونات آمریکائی ـ بستنی ایتالیائی‌ـهات‌داگ ـهمبرگر و قس‌علیهذا . در این نامها نه زیبائی هست ، نه ذوق بکار رفته . اگر یک بنده خدائی هم ذوقی به خرج‌دهد و مثل آن اغذیه فروش‌میدان بهارستان اسم مغازه‌اش را بگذارد « شکم سرای عالی» دهها مدعی پیدا میکند که بیانامت را عوض کن .

این از تابلوهایمان‌جالبتر ازاین‌سعی حضرات‌مستفرنگ یا حتی مستفرنگ نما ها، یعنی آنهاکه پایشان راحتی‌از دروازه تهران بیرون نگذاشته‌اند ، در بکار بردن اصطلاحات و اسامی‌بیگانه ضمن محاورات روزمره‌است.

عالیجنابی را میشناسم که بجای‌اصلاحات ارضی«لندر-یفورم » میگوید ، و در مقابل اعتراض جواب میدهد « اصلاحات » و «ارض» هم فارسی نیست ، بلکه دو واژه عربی است . جواب داده‌ولی واژه‌هائی است که زبان فارسی آنها را از قرنهاپیش پذیرفته و جزء خود کرده است و حالا دیگر باید این کلمات و نظایر آنها رافارسی بدانیم .

کوتاه سخن ، پیروی از انتخاب اسامی فرنگی وبکار بردن اصطلاحات و اسامی بیگانه در گفتگوهای روزمره و رواج روز افزون آن به گمان من خطر بزرگی‌است برای زبان شیرین و غنی فارسی و اگر وضع بهمین روال ادامه یابد بعید نیست بیست سال دیگر وقتی یک روستائی ایرانی به تهران بیاید و از رهگذری بپرسد اینجا کجا است ، جواب بشنود «دیس‌ایز تهران » یعنی که اینجا شهر تهران است !

محسن‌معدل

نامه بروزنامه

تکلیف چیست ؟

آقای سردبیر ، حرکت‌تاکسی ـ بارها خیلی از خیابان‌های تهران، ومنجمله از میدان اعدام بسمت‌بالا ممنوع اعلام شده است . بسیار خوب ، تمهیدی است برای بهبود ترافیک شهر . ولی میخواهم‌بدانم تقصیر کسی مانند من که‌دارای یک چهار چرخه پلاک شخصی است و در مناطق بالای شهر شیشه‌بری دارد چیست‌که‌نمیتواند مستقیما بمحل کارش برود ؟ از مسئولان ترافیک میخواهم که حساب مارا از تاکسی‌بارها جدا کنند .

مشکل دیگر اینکه دوستی دارم که در شمیران داروفروش است . به مراجع بیمار خودوعده داد که داروی مورد نیاز او را ساعت دو بعدازظهر آماده خواهد کرد ولی چون می بایست کارتن دارو را از یک عمده‌فروشی در خیابان ناصرخسرو به داروخانه‌خودحمل کند ، بجای ساعت دو ، ساعت پنج توانسته بود ، دارو را به بیمار برساند . زیرا با اجرای مقررات تازه درخیابان‌ناصرخسرو تاکسی‌بار پیدا نمیشود وتاکسی‌هم که بار نمی برد . از آنجا که بنگاههای داروئی اغلب درخیابان ناصر خسرو متمرکزند ورسانیدن دارو به بیمار مسئله حساسی‌است خوبست در این باره تدبیری بیندیشند ، و ترتیبی دهند یک تاکسی‌بار در آنجا دایر شود .

مرتضی یزدان پرست

بچه در چاه

آقای سردبیر ، دوازده روزپیش پسر هشت ساله‌ای در چاه « شترخون » (بالاتر از خیابان صفاری) افتاد . ولی هنوزاقدامی برای بیرون آوردن جسد این پسربچه از طرف مسئولان صورت نگرفته است . مسئولان شهرداری محلی گفتند باید التزام بدهید : اگر بچه در چاه نباشد زیان ناشی از این اقدام را بپردازید !. از سوی دیگر این چاهها هرسال تعدادی قربانی میدهند . چرا شهرداری آنها را پر نمیکند ؟

اقدس پاشند

نگرانی

آقای سردبیر ، آیا ممکن است عرایض « کوتاه » مرا به نشانه یک نگرانی بزرگ در روزنامه خودتان چاپ کنید ؟ جاده کن سابق که میدان شهید را به فلکه دوم آریاشهر وصل می کند ، از نظر روشنایی وضع بسیار بدی دارد . تصور کنید در یک جاده تاریک و پراز چاله و چوله ، بویژه در فصلی که در پیش داریم بر عابران چه خواهد گذشت ؟

حسن قبادی

تبعیض

آقای سردبیر : مثل « یک بام و دو هوا » را همه شنیده‌ایم ولی هیچ فکر نمیکردم روزی مصداق آنرا در « اداره » هواشناسی بیابم .

ده سال است که در اداره هواشناسی‌بترتیب : بعنوان‌کارگر، مستخدم وکارمند کار میکنم . با آنکه اداره یک خانواده هفت نفری بعهده من است ، مجموع دریافتی من از حقوق و مزایا ، هفتهزار ریال است . در حالیکه کارگران و مستخدمین روز مزد وپیمانی تازه استخدام در اداره ما،گاه بیش از ده هزار ریال دریافت میکنند . و هر وقت در مورد تقاضای‌اضافه‌حقوق‌اشاره‌ای می کنم ، مسئولان حاضر نیستند به وضع من توجه کنند ، این دیگر چه نوع تبعیضی است ؟

امضاء محفوظ

فیش بانکی

آقای سردبیر : اگر ممکن است با چاپ این مختصر به مسئولان اطلاع دهید که‌فیش‌بانکی مربوط به ثبت نام‌برای شرکت‌درامتحانات ثلث اول متفرقه ، در شعب‌مختلف بانکها تمام شده است . اگر مجددا ، فیش در اختیار بانکها قرار نگیرد ، ثبت‌نام بسیاری از دانش‌آموزان غیر ممکن است و یک سال عقب خواهند ماند .

مهین توکلی

کاربموقع

آقای سردبیر ، همیشه زمستان با سیلابهای ناگهانیش ، آرامش ما تهرانی‌ها را برهم زده است . امسال‌هم ، من یکی بسهم خودم ، بادیدن اولین توده‌ابرها درآسمان نگران تکرار تراژدی راه‌افتادن سیلاب در خیابان‌ها شدم واز خود پرسیدم که پس اجرای طرحهای پیش‌گیری از سیلاب چه شد ؟

اما اینکه چند روز پیش هنگام عبور از میدان فردوسی ، وقتی عده‌ای را مشغول حفر سطح میدان دیدم و دریافتم شهرداری بقسمتی از تعهدات خود وفاکرده واین‌کارگران مشغول‌حفردالانهای زیرزمینی برای پیشگیری ازجاری شدن سیل هستند ، نگرانیم‌تاحدی مرتفع شد . آنچه مرا به نوشتن این نامه ترغیب کرد برنامه ریزی درست و تدبیر عاقلانه شهرداری برای اجرای این طرح بود ، باین معنی که از روز تعطیل (عیدفطر) وسائط نقلیه نشود و مهمتر اینکه وجمعه استفاده کرده بودند تا احداث مسیل ، مانع رفت و آمد برای سرعت عمل در احداث این طرح . گروهی نیز شبانه کار میکنند .

رضا طبسی‌زاده

اطلاعیه اداره کل بهداری تهران

چون‌بانزدیک شدن فصل سرما موارد بیماری های مسری‌افزایش می‌یابد بهداری تهران باشخاصی که مایه‌کوبی ننموده‌اند و یااطفال خود را واکسینه نکرده توصیه میمابد هرچه زودتر بیکی از مراکز بهداشتی و درمانی زیر مراجعه و نسبت به تلقیح اطفال خود علیه آبله ـ دیفتری ـ سیاه سرفه و سرخک اقدام نمایند .

۱ـ مرکز بهداشت فرمانفرمائیان خیابان آذربایجان
۲ـ مرکز بهداشتی و درمانی خزانه خیابان قزوین ایستگاه قپان
۳ـ مرکز بهداشتی و درمانی دریفوس خیابان شهباز جنب آتش‌نشانی
٤ـ مرکز بهداشتی و درمانی مهدیه خیابان سپهبد رزم‌آراء
٥ـ مرکز بهداشتی و درمانی پارکشهر خیابان جنوبی پارک شهر
٦ـ مرکز بهداشتی و درمانی یوسف‌آباد خیابان محمدرضا شاه خیابان نیکو
۷ـ مرکز بهداشتی و درمانی همایون خیابان اردیبهشت ـ مجیدیه
۸ـ مرکز بهداشتی و درمانی غرب هاشمی انتهای خیابان هاشمی
۹ـ مرکز بهداشتی و درمانی نازی‌آباد نازی آباد ایستگاه بازار دوم
۱۰ـ مرکز بهداشتی و درمانی گرگان خیابان گرگان کوچه سعدی
۱۱ـ مرکز بهداشتی و درمانی جی خیابان امیری خیابان جی
۱۲ـ مرکز بهداشتی و درمانی‌مختاری خیابان شاهپور خیابان مختاری
۱۳ـ مرکز بهداشتی و درمانی صلواتی انتهای خیابان نیروی هوائی جنب سینما پانوراما
۱٤ـ مرکز بهداشتی و درمانی ۹ ژاله خیابان ژاله آبسردار
۱٥ـ مرکز بهداشتی و درمانی رستم خیابان آیزنهاور ـ رستم
۱٦ـ مرکز بهداشتی و درمانی هدایت خیابان اسلامبول
۱۷ـ مرکز بهداشتی و درمانی ۲۱ فروردین خیابان بابائیان
۱۸ـ سازمان مشترک خواجه‌نوری دروازه شمیران خیابان گرگان
۱۹ـ مرکز بهداشتی و درمانی ذوالفقاری خیابان مسگرآباد خیابان اتابک
۲۰ـ مرکز بهداشتی و درمانی شبیر انتهای خیابان شهباز
۲۱ـ مرکز بهداشتی و درمانی دلگشا خیابان دلگشا
۲۲ـ مرکز بهداشتی و درمانی موحدی چهارراه خرمشهر
۲۳ـ مرکز بهداشتی و درمانی احمدی خیابان تهران نو جنب سینما نپتون
۲٤ـ مرکز بهداشتی و درمانی خواجه‌نظام‌الملک اول خیابان خواجه‌نظام‌الملک
۲٥ـ بهداری ورامین ورامین

آ ـ ٦۰٦۰٤ ۳ـ۳

تاریخ ۱۳ر۸ر۵۰
شماره ۲۸۱٤

آگهی انتخاب دستیار

دانشکده پزشکی دانشگاه اصفهان برای رشته های تخصصی ذیل عده‌ای دستیار که دارای دیپلم دکتری پزشکی و خدمت وظیفه خود را انجام داده و حداکثر سن ۳۵ سال متجاوز نباشد از طریق امتحان و مصاحبه در رشته های زیر می‌پذیرد :

بیماریهای داخلی — ایمنولوژی
بیهوشی — بیماریهای روانی
آناتومی — پزشکی قانونی
فارماکولوژی — پاتولوژی
فیزیولوژی — بانک خون
تشریح — اعصاب
میکرب شناسی

داوطلبان واجد شرایط‌میتوانند ازتاریخ نشر این آگهی‌لغایت آخر آذر ماه ۱۳۵۰ تقاضای دریافت پرسشنامه نموده و پس از تکمیل آن همراه با فتوکپی مدارک تحصیلی و دوقطعه عکس به دانشکده پزشکی واقع‌در کوی دانشگاه ارسال دارند. مدارک واصله بلافاصله رسیدگی شده و از داوطلبان در بعد از ظهر روزپنجشنبه دوم دیماه در دانشکده پزشکی امتحان و مصاحبه بعمل خواهد آمد . م الف ۱۰۹۰۱

معاون دانشکده پزشکی دانشگاه اصفهان
دکتر علی نواب

آ ـ ۵۹۳۹۳ ۱ـ۳

کارگاه نمایش

وابسته به تلویزیون ملی ایران
برنامه‌ی اجراهای هفته اول آذر

«پرومته»

براساس نوشته‌ی اشیل ـ کارگردان شهر و خردمند چهارشنبه ۳ ـ پنجشنبه ٤ آذر ساعت ۸ر٥ بعد از ظهر جمعه ٥ آذر ساعت ٥ بعد ازظهر

«حالت چطوره مش رحیم» و «گلدونه خانم»

دو نمایش همراه ، نویسنده و کارگردان : اسماعیل خلج جمعه ٥ ، شنبه ٦ و یکشنبه ۷ آذر ساعت ۸ر٥ بعداز ظهر محل فروش بلیت و اجرا: چهارراه یوسف‌آباد کوچه کلانتری تلفن ٤٤٦۸۸

آگهی استخدام در نیروی هوائی شاهنشاهی

۱ـ نیروی هوائی شاهنشاهی بمنظور تعلیم و تربیت درجه داران فنی‌تعدادی داوطلب برای تحصیل درآموزشگاه گروهبانی فنی‌با شرایط زیرمی‌پذیرد.

الف ـ تابعیت دولت‌شاهنشاهی‌ایران.
ب ـ متدین بیکی از ادیان رسمی کشور (اسلام‌ـمسیحی کلیمی ـزرتشتی)
پ ـ سن بین ۱۷تا ۲٤سال تمام.
ت ـ دارابودن حداقل گواهینامه قبولی‌سوم دبیرستان (دارندگان مدرک تحصیلی بالاتر حق‌تقدم دارند).
ث ـ داشتن صحت‌مزاج وتناسب‌اندام برطبق گواهی بهداری نیروی هوائی شاهنشاهی.
ج ـ نداشتن پیشینه‌بد .
ح ـ نداشتن کسان تحت‌تکفل.

۲ـ مدت تحصیل در آموزشگاه مزبور حداقل یکسال وهنرآموزان در مدت تحصیل شبانه‌روزی بوده‌و هزینه ریست‌وپوشاک آنهابعهده نیروی هوائی می‌باشدو ماهیانه مبلغ ۱۸۷٥ ریال بعنوان حقوق وفوق‌العاده سختی خدمت دریافت خواهند داشت .

۳ـ داوطلبان پس از خاتمه دوره‌واحراز موفقیت در آزمایشات بدرجه گروهاندومی مفتخرو برطبق‌مقررات قانون‌استخدام نیروهای مسلح‌شاهنشاهی از حقوق‌ومزایای مربوطه استفاده خواهندنمود.

٤ـ داوطلبان می‌توانند برای کسب اطلاعات بیشتروثبت نام با در دست داشتن یک نسخه فتوکپی گواهینامه تحصیلی ، عین‌شناسنامه (بفرم‌جدید عکس‌دار) ۲۲ قطعه‌عکس ٤×۳ از تاریخ‌نشر این آگهی تا تامین احتیاج باستثنای روز های تعطیل وپنجشنبه ها از ساعت ۸ الی ۱۲ به مرکز آموزش های هوائی واقع‌در خیابان تهران‌نو ایستگاه فرودگاه مراجعه نمایند . م‌الف۱۰۲٦۱

نیروی هوائی‌شاهنشاهی

آ ـ ۵۹۰۱٤

فرهنگیان درباره کلاسهای شبانه‌سخن میگویند

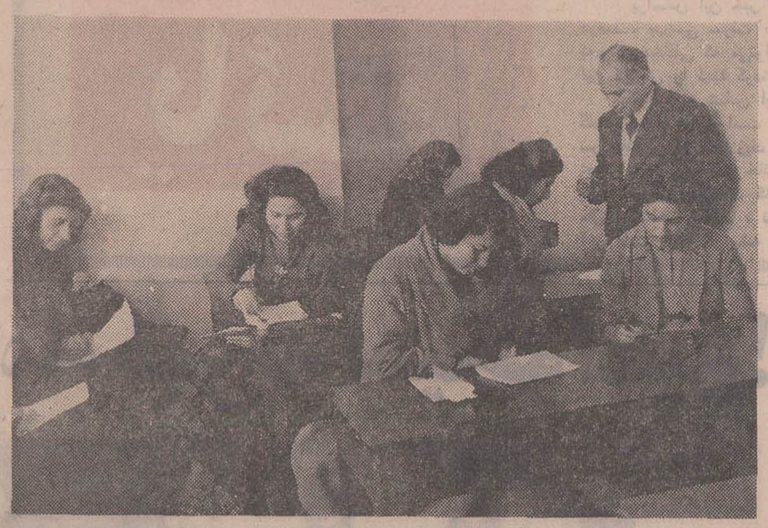

خانمها نیز همپای مردان، ازکلاس های شبانه اقبال فراوان کرده‌اند

بمناسبت بررسیهای وزارت آموزش و پرورش برای تغییر آئین نامه کلاسهای شبانه دبیرستانها در شماره های قبل نظراتی را که تا آن تاریخ‌به کمیسیون تغییر آئین نامه واصل شده بودمنتشر ساختیم وایناک‌نظرات‌مدیر یك‌موسسه غیر دولتی آموزشی و رئیس‌یك دبیرستان دولتی در باره کلاس های شبانه دبیرستانها : آقای محمد رضا خسروی مدیر گروه آذر در باره نحوه تحصیل در کلاسهای شبانه دبیرستانها گفت : کنترل هر چه بیشتر دبیرستانهای شبانه فکر خوبی است ، زیرا این صحیح نیست که برنامه این کلاسها طوری باشد که به آسانی ، افراد کلاسهای اول تا پنجم‌متوسطه را طی کنند و هنگامی که‌به آخرین سال دوره دبیرستان‌می رسند متوقف شوند . امتحان کلاس ششم متوسطه زیرنظر وزارت آموزش و پرورش‌انجام می شود و در سراسر کشور یکسان است‌وچنانچه‌شاگردان کلاس های شبانه نتوانند از این مرز بگذرند اگر چه با گواهینامه سوم دبیرستان از لحاظ استخدامی یك‌گروه بالا می روند ، چند سال از عمرخودرابیهوده تلف کرده‌اند مناسبترین راه این است که امتحانات‌رااز انحصاردبیرستان ها خارج کنندو نواحی‌آموزش و پرورش کار انجام امتحانات را بعهده بگیرند چنانچه تاسه سال پیش نیز چنین میکردند و روسای نواحی افراد مورد اعتمادی رابرای‌انجام امتحانات تعیین میکردند و افراد در حوزه‌های مخصوصی خارج از محیطی که درس میخواندند امتحان میدادند و حسن این کار در این بود که چون امتحانات کاملا دقیق و با برنامه روشن انجام میشد داوطلبان بخوبی سال اول تا پنجم متوسطه را طی میکردند بهرحال‌من‌معتقدم که‌امتحانات بایدازید دبیرستانهای شبانه خارج‌ودراختیار نواحی‌فرهنگی گذاشته مشود .

نسبت قبولی

آقای امیر نظام‌الدین‌دانشور رئیس دبیرستان دولتی رهنما در این زمینه اظهار داشت : با تهیه ضوابط و مقررات صحیح‌بایدافراد منحصرابقصد درس خواندن بدبیرستان‌شبانه بیایند و برای برقراری این نظام هم باید حضور و غیاب دانش آموزان بطور مرتب و دقیق انجام پذیرد و امتحانات به صورت کاملا جدی انجام شود در حال حاضر بعضی از مدارس حضور و غیاب و انجام امتحانات را بطورصحیح مراعات میکنند ،ولی مدارسی هم هستند که توجه لازم باین مسائل ندارند و لازم است‌که بطور کلی کلاسهای شبانه دبیرستانها مکلف باجرای مقررات واحدی باشند . آقای دانشور گفت : فعلا یکی از ضوابط تاسیس دبیرستانهای شبانه غیر دولتی داشتن بیش از ۹۰ در صد قبولی در روز است ، این امر سبب می‌شود که بعضی افراد سعی کنندبهر نحوی شده است این نسبت (پورسانتاژ) را بدست بیاورند ، تا به آنان اجازه تاسیس کلاس های شبانه با حق امتحان که خالی از منفعت نیست داده‌شود بنظر من این شرط کافی نیست و شرایط دیگری نیز برای اجازه تاسیس کلاسهای‌شبانه دبیرستانهای غیر دولتی لازم است تا صاحبان این مدارس در درجه اول به پیشبرد تعلیم و تربیت در کلیه مراحل تحصیلی توجه داشته باشند. اگر فقط به این شرط توجه شود ممکن است مثلاصاحبان بعضی دبیرستانهای غیر دولتی برای اینکه برای سال آینده اجازه تاسیس کلاس شبانه بدست آورند امسال برای کلاس ششم روزانه خود چند شاگرد نخبه از مدارس‌تهران به هر قیمت که شده دست چین کنند تا همه قبول شوند و پورسانتاژ کافی به دست آورند .

فکر خوبی است ،اما

یکی از دبیران کلاس‌های شبانه‌دبیرستان‌ها گفت:تاسیس این کلاس ها فکر خوبی بود، زیرا قبلا بااینکه امتحان‌متفرقه دقیق‌تر و یکسان انجام میشد ، معذلک داوطلب ، همه دروس را یك سال نمی‌خواند مثلا فارسی (انشاء، دیکته ، دستور، تاریخ ادبیات و خواندن) را پیش‌خود می خواند ، به تعلیمات‌اجتماعی (تاریخ ،جغرافیا، تعلیمات‌مدنی) و فقه توجه نمی کرد، به این لحاظ با اینکه در ریاضیات‌نمره قابل قبول می اورد نمی شداو را تحصیل کرده خواند، چون نمی توانست خوب بنویسد و خوب بیان کند و فلسفه‌تشکیل کلاس های شبانه‌همین نقیصه بود ، اما این کلاس هادارای معایبی است که‌باید رفع شود، کنترل باید افزایش یابد و تدابیری بکار رود که ازرقابت میان آنها برای بدست آوردن شاگرد کاسته شود و مدیران دبیرستان ها همه توجه خود را به کلاس های شبانه به علت «نفع مادی» معطوف ندارند .

مدرك

دبیر دیگر گفت : هدف بیشترشاگردان شبانه‌تحصیل علم نیست ، گرفتن مدرك بیشتر مورد توجه آنان است زیرا مایلند گروه استخدامی آنان‌بالابروند،لذابهرمدرسه‌ای که امتحانش سهلتر باشدواز لحاظ‌حضور و غیاب دقت‌نشود هجوم‌می‌برند، دوری‌ونزدیکی راه برایشان مهم‌نیست .

این دبیر گفت که دلیل ادعای‌وی افزایش‌عده‌داوطلبان این کلاس ها نسبت به داوطلبان متفرقه سابق است، البته قبل از تاسیس کلاس های شبانه دبیرستان های دولتی دخترانه،هر خانواده‌ای اجازه نمی‌داد که دختر وبازن خانواده‌شب‌به هرآموزشگاهی برود ، مخصوصا که بعضی آموزشگاه‌ها برخلاف «اجازه تاسیس» مختلط هستند.دبیر مورد بحث درباره آئین نامه کلاس‌های‌شبانه گفت:اینکه می گویند این کلاس ها آئین نامه‌ندارد درست‌نیست، همان آئین‌نامه روز در مورد آنها باید رعایت شود ،مثلا اگرشاگرد درطی ماه بیش‌از ۵ساعت غیبت غیرموجه داشته باشد باید اخراج شود، ولی چون اخراج شاگرد به «درآمد» مدرسه لطمه می‌زند آئین‌نامه بدرستی رعایت نمیشود به عقیده من صرفا باید کنترل این کلاس ها چه دولتی وچه غیر دولتی‌افزایش یابد یعنی یك بازرس در هرکدام آنهامستقرباشد .این کلاس ها باید تاساعت ۹ شب دایر باشد ، ولی عملا۸ تا ۸ر۵ نیم تعطیل میشوند .

شاگردان

خبرنگارما که باجمعی ازدانش اموزان کلاس‌های شبانه‌صحبت کرده گزارش داده‌است که عموما راضی بودند و می گفتند در این کلاس ها همه دروس را یکسان می خوانند ، حال آنکه قبلا فقط دروسی‌را ازمعلم استفاده می کردند که‌خودشان نتوانند نزدخویش بخوانندمانند ریاضیات .

یکی از شاگردان گفت با اینکه دولت حداکثر شهریه را ۵۰ تومان تعیین کرده‌است ، بعضی از دبیرستان های شبانه مخصوصا غیردولتی ها برای کلاس ششم ۷۰ تا ۸۰ تومان می گیرند ویکی‌از انها ساعت درس را به جای شبها به‌بعد از ظهر ها تغییر داده‌است .

نظر اصلی

نظری که بیشتر از سایر نظرات مورد توجه‌قرار دارداین است که حق‌التدریس دبیران ثابت شود تعداد دبیرستان های شبانه ، محدود گردد و شهریه به حساب دولت ریخته شود .

انتقاد از دبیرستانهای شبانه باعث کنترل آنها شد

در حال حاضر در تهران ۱۱۷ دبیرستان شبانه که تعدادی از آنها غیر دولتی هستند وجود دارد .

کلاس های شبانه دبیرستانها از سه سال قبل‌دایر شد، سال اول فقط دبیرستانهای دولتی ـ آنهم در هرناحیه فقط ۲ دبیرستان ـ حق داشتن کلاس شبانه پیدا کردند .

برای تشویق دبیران به تدریس در این کلاسها، قرار شد ۷۰ در صد شهریه دانش آموزانی که در سیکل اول ماهانه حداکثر ٤۰ تومان و در سیکل دوم حداکثر ٥۰ تومان است میان دبیران تقسیم شود ، بیست در صد از مجموع شهریه هم قرار شد بمدیر دبیرستان وکارکنان دفتری آن داده شود و ۱۰ در صد بقیه صرف تامین هزینه آب و برق دبیرستان گردد .

این تقسیم بندی سبب شد که میان دبیرستانهای دولتی در جمع‌آوری شاگرد رقابت ایجاد شود .

سال بعد (۱۳٤۹) بعلت نفعی که از کلاس های شبانه عاید شد ، تقریبا همه دبیرستان های دولتی تهران کلاس شبانه دایر کردند ، اما بعضی از آنها نتوانستند به حد کافی شاگرد بدست بیاورند و دبیرستانهای غیر دولتی که چنین دیدند بدست و پا افتادند و تقاضای‌اجازه تاسیس کلاس شبانه « با حق امتحان ۳ ثلث» کردند .

وزارت آموزش و پرورش پس از مطالعه موافقت کرد که به دبیرستانهائی که نسبت قبولی ششم متوسطه آنها بالا باشد و وضع خوبی داشته باشند اجازه‌تاسیس کلاس شبانه بدهد،ولی این اجازه فقط به چند دبیرستان غیر دولتی معروف داده شد علت هم آن بود که امتحانات اطمینان بخش باشد .

داوطلبان این کلاسها با وجود اینکه امتحانات متفرقه کاملا از میان نرفت بعلت اطلاع از امکان قبولی عدهٔ زیادتر بمدارس شبانه هجوم بردند و هر چه‌برتعداد شاگرد که از مردم عادی هستند افزوده شد انتقاد از وضع این دبیرستانها نیز ، بالا گرفت . و همین وضع سبب گردید که وزارت آموزش و پرورش در صددبرآید کنترل خود را بر این کلاس ها چه از لحاظ درس و حضور شاگرد در کلاس و چه از لحاظ کنترل‌امتحانات بیشتر کند .

میزان عوارض نوسازی اصفهان باید تغییر کند

جلسه انجمن شهر اصفهان به ریاست آقای دکتر دانشگر و با حضور تیمسار سرلشگر رضائیا شهردار اصفهان واعضای انجمن شهر تشکیل شد .

دراین جلسه انجمن مزایده مغازه های جلو مسجد جامع ونوسازی و تجدید نظر در میزان معافیت از عوارض مذکور صحبت شد و استخدام مشاور قضائی شهرداری اصفهان به تصویب رسید .

شهردار و آقایان نوربخش،دکتر دانشگر، ملکصالح، آزما ،اعضای انجمن شهر و طغیانی نماینده کارگران شهر اصفهان در این جلسه سخن گفتند .

در همین جلسه‌گفته شد :معافیت عده‌ای از پرداخت عوارض نو سازی ، سبب شده شهرداری اصفهان ، برنامه های عمرانی و نوسازی خود را راکد بگذاردو مردم بایدعوارض بدهندتا برایشان برنامه های عمرانی اجراء شود.

درباره اینکه ملاک عوارض‌باید چقدر باشد جلسه‌به گفتگوپرداخت وبادآوری شد هیچ اشکالی ندارد به مقتضای نیاز شهر ، تغییراتی در مقدار اخذ عوارض نوسازی در اصفهان ، داده شود .

آخرین دفاع یك متهم: آشامیدن خون جرم نیست

در هشتمین جلسه‌رسیدگی به اتهامات یکی‌از پرمتهم ـ ترین پرونده های جنائی دادگستری ایران ، یکی از متهمان در دفاع از خودگفت: آشامیدن خون در قانون‌جرم محسوب نمی شود !

هشتمین جلسه دادگاه شماره چهارتجدید نظرزنجان برای رسیدگی به پرونده متهمان (کولانکوه) از ساعت ۸ بامداد پنجشنبه در محل زندان شهربانی تبریزتشکیل شد .ریاست جلسه‌را سرکار سرهنگ زندی‌پور عهده دار بود .

در این جلسه از ۱۱۷ تن متهمین خواسته شد آخرین دفاع خودرا در حضور اعضای دادگاه تجدید نظر بیان کنند متهمان ردیف ۷به بعد، در مورد اتهامات وارده از خود دفاع کردند و خویشتن را بی‌گناه قلمداد نمودند .

متهم ردیف ۹ «بدیر بدیر زاده » که‌به مرد خون آشام معروف شده است گفت :

من متهم هستم که در این حادثه خون آشامیده‌ام هیچ آدم عاقلی خون نمی‌خورد ، گذشته از این ، آشامیدن خون در قانون جرم‌محسوب نمی شود !

در همین جلسه یکی از متهمان به جای آخرین دفاع گریه کرد !

جلسه در ساعت ۷ بعداز ظهر تعطیل گردید و بقیه دادرسی از متهمان به روز شنبه (امروز) موکول شد.

واقعه کولانکوه از وقایع تاسف آوری بود که حدود دو سال پیشرخ داد وافرادی که اینك تحت محاکمه قرار گرفته‌اند متهمند که طی‌یك زدو خورد دستجمعی در کولانکوه(از قراء اردبیل) ۲۹ نفر را کشته‌اند .

از :رستم خانی
خبرنگار اطلاعات‌در زنجان

روزانه‌ایرانی‌ها هشتصدهزار بطری نوشابه‌غیرالکلی می آشامند!

براساس آخرین آمار مردم تهران و شهرستانها روزانه بیش از ۸۰۰هزاربطری‌نوشابه های غیرالکلی مصرف می کنند و شهرستانیها در مصرف نوشابه غیرالکلی رکورد رااز دست تهرانیها گرفته‌اند .

بموجب همین آمار مصرف سرانه نوشابه های غیرالکلی به ۱۱ بطری در سال جاری رسیده که نسبت به سال(۴۸) تقریبا صددرصد افزایش نشان میدهد و مصرف این نوع نوشابه‌ها در حالیکه‌طی‌سالهای ۴۸ و ۴۹ از افزایش ده‌درصد برخوردار بود در سال جاری مصرف نوشابه های غیرالکلی در سطح کشور بیش از ۲۵ درصد افزایش یافته و این افزایش همچنان ادامه دارد .

در گزارش توجیهی این آمار آمده که در جامعه شهری هر نفر در طول یک ماه بطور متوسط ۲ تا۳ بطری نوشابه غیرالکلی میخورد و بیشترین میزان مصرف در ساندویچ ـ فروشیها وکافه‌رستورانهااست. تهرانی‌ها تا ۲ سال قبل در مصرف نوشابه های غیرالکلی رکورد داشتند ولی طی‌سالهای اخیر شهرستانیها از تهرانی ها جلو افتاده‌اند .

همچنین این‌آمارنشان‌میدهد در سال (۴۸) درسراسرکشور مجموعا ۲۱۸ میلیون بطری نوشابه غیر الکلی تولیدومصرف شد در سال بعد یعنی سال۴۹ رقم مصرف نوشابه های غیر الکلی به ۲۵۲ میلیون بطری رسید و در سال جاری میزان مصرف نوشابه های‌غیرالکلی‌در سطح کشور ۳۲۰ میلیون‌بطری پیش‌بینی شده که ۲۵ درصد نسبت به سال پیش افزایش نشان میدهد .

این آمار که براساس‌میزان وصولی مالیات ازتولیدات کارخانجات نوشابه های غیر الکلی محاسبه شده حاکی است در سال های ۴۸ و ۴۹ به ترتیب ۱۱۴ و ۱۲۶ میلیون ریال به ماخذ نیم ریال مالیات از هر بطری نوشابه غیرالکلی وصول شد و در سال جاری ۱۶۰ میلیون ریال‌وصولی‌مالیات ازکارخانجات تولیدنوشابه‌های غیرالکلی پیش‌بینی شده که احتمالا این رقم تا پایان‌سال افزایش نیز خواهدیافت‌وصولی مالیات از کارخانجات نوشابه سازی غیرالکلی در تقسیم‌بندی بودجه برای مصارف درمانی وبهداشتی منظور میگردد .

متولیان موقوفات مشهد، میلیون‌ها تومان به‌اوقاف بدهکارند!

سازمان اوقاف از متولیان خود در مشهد میلیون‌ها تومان مال‌الاجاره طلبکار است، و هریك ازاین متولیان بین ۱۲۰ تا ۵۰۰ هزار تومان از بابت اجاره عقب افتاده رقبات مورد اجاره به اوقاف بدهکارند .

این مطلب را دکتر آزمون معاون نخست‌وزیر وسرپرست سازمان اوقاف پس از مراجعت از سفر دو روزه بمشهد بخبرنگارما اظهار داشت .

دکتر آزمون اضافه کردبه‌متولیان بدهکار از روزیکه به آنها ابلاغ میشود ده روز فرصت داده‌خواهد شد که نسبت به بدهی خوداقدام نمایند ، آنها موظف‌اند ظرف‌این مدت یا یکجا و یا بطور اقساط بدهی خود را به اوقاف پرداخت نمایند و در صورتی که اقدامی در این مورد بعمل نیاورند بدهی آنان به اجرا گذاشته میشود .

دکتر آزمون همچنین‌یادآور شده در این سفر دستور دادم رقبات اوقافی متعلق به سازمان اوقاف مشهد مشخص و در صورتیکه‌ثبت داده نشده نسبت به ثبت آن‌اقدام شود .

ملاقات با روحانیون

بعد ازظهر روز پنجشنبه‌دکتر آزمون با حضرت آیت‌الله‌میلانی و حضرت آیت‌الله کفائی‌خراسانی ملاقات کرد . در این ملاقاتها در باره امور جاری حوزه علمیه‌مشهد گفتگو بعمل آمد و گفته شد یکی‌از وظائف مهم اوقاف رسیدگی‌بمسائل جامعه روحانیت است .

اسکی: اولین گروه‌ورزشکاران زمستانی در «گاجره»

روز جمعه (دیروز) درحالیکه آفتاب گرمی در تهران میدرخشید عده‌ای از دوستداران بازی اسکی به ارتفاعات برف‌پوش «گاجره» رفتند. عکس چند تن از اسکی‌بازان رادر «گاجره» نشان میدهد.

هوای آفتابی و مساعد دو روز گذشته عده‌ای از علاقمندان به ورزش اسکی‌را به پیست های آبعلی‌وگاجره کشاند و در این میان بازار تله‌اسکی ها در آبعلی‌ازهفته قبل داغ‌تر بود .

دیروز به علت وجودبرف کافی درپیست اسکی گاجره عده‌ای ازعلاقمندان به ورزش اسکی به این منطقه رفتندو تعطیل آخر هفته خود را در این نقطه گذراندند .

خبرنگاراطلاعات ازگچسر گزارش داد : پریروز و دیروز هجوم علاقمندان به پیست اسکی گاجره‌چشمگیر بود و هوای مطبوع و آفتابی نیز کمك کرد تا علاقمندان به این ورزش زمستانی روز های خوشی را بگذرانند .

بر عکس پیست گاجره استقبال مردم از پیست های اسکی ابعلی و شمشك کمتر بود واین بدین‌جهت می‌باشد که در حال حاضر در پیست های اسکی آبعلی وشمشك برف به اندازه کافی وجود ندارد .

کمی برف

دیروز ، به علت کمی‌برف در دامنه های گاجره،اسکی به سختی انجام میشد مقدار برف در بالای پیست زیاد‌بود ولی در محل پیست به علت کمی برف و یخزدگی سطح پیست اسکی به سختی انجام می گرفت .

درجلسه‌انجمن شهرستان تبریز چه گذشت؟

به‌موجب تصویب نامه‌ای که در انجمن شهر (اسکو) به تصویب نهائی رسیده بود ، قرار بود ازهر هزار تومان عوارض مختلفی که شهرداری اسکو از مردم اخذمی‌ـ نماید ، ۵۰ ریال جهت احتیاجات منطقه‌ای اسکوو آبادانی این‌ناحیه خرج شود . و انجمن شهرستان تبریز ، این تصویب‌نامه را علیرغم تصویب استانداری آذربایجان شرقی و وزارت کشور ملغی‌اعلام کرده است و بدین ترتیب پروژه های عمرانی‌راکدمانده وبخشداری اسکو بامشکلات فراوانی مواجه شده است .

مطالب بالا در جلسه انجمن شهرستان تبریز که بریاست آقای عمادو با حضور اکثریت نمایندگان تشکیل شده ، بعنوان قسمتی از نامه بخشدار اسکو بوسیله نماینده اسکو در انجمن شهرستان قرائت شد نامبرده در نامه خود همچنین یادآور شده که:تازمانی که قانون نوسازی در اسکو بمرحله اجراء درنیامده است‌مبالغ درآمد تصویب شده «انجمن شهر» ، اسکوتوسط شهرداری این ناحیه اخذ خواهد شد و نمیشود بصرف اینکه بعضی از اعضای انجمن شهرستان باکار های انجمن شهر اسکو مخالفت میکنند ، بخشداری اسکو را با اشکالات فراوان روبرو کرد !

نمایندگان انجمن شهرستان در این مورد به گفتگو پرداختند و قرار شد در جلسات دیگر در این باره تصمیماتی را اتخاذ نمایند در این جلسه ، آقای بوترابی رئیس اداره کل تعاون وامور روستاهای آذربایجان که به‌دعوت انجمن حضور یافته بود ، ضمن ادای توضیحاتی در باره وضع روستا ها ، گفت :

ما در پرداخت وام دست به عصا راه میرویم،ماوام های طویل‌المدت رابرای درختکاری و باغداری نداده‌ایم بلکه فقط برای احداث قنوات جدیددرمناطق مختلف‌بطلفی رابعنوان وام طویل‌المدت پرداخت کرده‌ایم.

نماینده ارونق و انزاب خطاب به آقای بوترابی گفت : در بعضی از مناطق که شعبات بانک کشاورزی هم وجود دارد ، متصدیان بانک ها ازپرداخت وام‌خودداری می ـ نمایند واز مدتها پیش ، پولهای کشاورزان این ناحیه در اتحادیه هارویهم انباشته شده‌واین اتحادیه هانه‌پول مارا پس‌می‌دهند و نه جنسی را خریده و در اختیار کشاورزان می‌گذارند .

آقای بوترابی پاسخ داد ، طبق تصویب نامه‌ای که در موردشرکت های تعاونی روستائیان داریم‌می‌ـ توانیم تا حدود ۲ هزار تومان‌به آنان وام دهیم .

آقای شریعتی‌نماینده انجمن‌شهر ارونق و انزاب گفت :کشاورزان این ناحیه‌گاوی رابه مبلغ هشتصد تومان می‌خرند و قبل از آنکه بتوانند ازآن استفاده‌نمایند ناچارا بعلت رسیدن موعد وام آن را به مبلغ پانصد تومان می‌فروشند . بعد در باره املاک زراعی ، شرکت تعاونی صحبت شد و تصمیماتی اتخاذ گردید .

الو: آقای سرپرست تربیت‌بدنی اصفهان

الو ، سازمان تربیت‌بدنی؟
بله : بفرمائید .
ـ میخواستم با آقای‌تاکی سرپرست تربیت بدنی‌صحبت کنم .
ـ خودم هستم ، بفرمائید .
ـ سلام من از روزنامه اطلاعات صحبت میکنم .
شنیده‌ام که برای‌تعمیم‌ورزش در استان اصفهان قرار است برنامه هائی اجرا شود ؟
ـ راستش چون هنوز تربیت‌بدنی دارای تشکیلات لازم نیست بنا براین دراینمورد نمیتوانم بطور دقیق وروشن مطلبی عنوان کنم .
ـ لابد میدانید که چهل درصد ازآموزشگاههای‌اصفهان مربی ورزش ندارند ، برای رفع‌کمبود مربی چه اقدامی کرده‌اید ؟
ـ تربیت مربی ورزش برای دبیرستانها و مدارس راهنمائی بطور کلی با سازمان‌تربیت‌بدنی ووزارت آموزش وپرورش‌است واین بستگی باقدام‌این‌سازمانها دارد ودر سطح استان ازدست ما کاری ساخته نیست !
اما در مورد چهل‌درصد کمبود مربی در آموزشگاهها، بایدعرض‌کنم‌کلیه‌آموزشگاههای اصفهان مربی ورزش دارند ولی‌عده‌ای‌ازآنهاواجدشرایط نیستند که همان چهل‌درصد شما را تشکیل میدهند !
لازم بتوضیح است که ما در شهرستانها و بخشهای تابعه بطور کلی مربی ورزش نداریم !
ـ لطفا بفرمائید که :مسئله کمبود « مربی » ورزش را چگونه میتوان حل کرد ؟
ـ بنظر من دانشسرای مقدماتی تربیت‌بدنی که تاچندی قبل دائر بود مجددا بایدفعالیت خود را در سطح وسیعتری شروع کند .
ـ متشکریم خداحافظ

اخبار احزاب

کانون سپاهیان

جلسه کانون سپاهیان انقلاب وابسته بحزب ایران نوین ، عصر روز پنجشنبه با شرکت گروهی از اعضاء و نمایندگان شعبه های کانون در شهرستان ها و جمعی‌از روشندلان‌تشکیل شد .

رئیس کانون در زمینه‌فرمان شاهنشاه آریامهر مبنی بر اختصاص اول آذر به هفته روشندلان‌وتوجهات علیاحضرت شهبانو به تامین رفاه‌روشندلان سخن گفت و رئیس مرکز خدمات اجتماعی دختران ضمن تشریح خدمات سپاهیان‌انقلاب دختر اظهار داشت : بزودی در جهت رفاه بیشتر سپاهیان‌دختر بامر شاهنشاه تسهیلاتی‌فراهم میشود .

میتینك ایرانیان

اولین میتینك‌حزب ایرانیان (بعد از مبارزات انتخاباتی پارلمان) در شهر اهوازتشکیل گردید . در اجتماع اعضاء کمیته حزب ایرانیان اهوازکه پیش از ظهر دیروز (جمعه) در شهر اهواز تشکیل شده بود ، آقای فضل‌الله‌صدر دبیر کل حزب‌ایرانیان رفتارخشونت آمیز عمال عراقی را نسبت به ایرانیان مقیم آنکشور تقبیح کرد .

رهبر حزب ایرانیان در اجتماع اهواز ، اعضاء حزب را بیش از پیش به همبستگی و وحدت نظر دعوت کردوبه آنهااطمینان داد ـ تنها حزبی که در این شهر،دارای تشکیلات مستحکم میباشد حزب ایرانیان است پس برای پیشبرد هدفهای خود باید مجاهدت کنند .

سخنرانی رهبرپان‌ایرانیست

جلسه دانشجویان حزب پان ایرانیست ، با شرکت گروهی از دانشجویان عضو حزب‌پان ایرانیست عصر روز پنجشنبه تشکیل گردید .

در این‌اجتماع محسن‌پزشك پور رهبر حزب‌پیرامون مسایل سیاسی واجتماعی مملکت‌سخن گفت ناطق در پایان مطالب خود اظهار داشت حزب ما به منظور تامین رفاه عمومی و استقرار عدالت اجتماعی تلاش پیگیر خود را ادامه میدهد .

پاسخ به سئوالات اقلیت

یك مقام مطلع‌در حزب‌مردم دیشب بخبرنگار ما گفت : قرار است نمایندگان دولت در اولین جلسه علنی مجلس شورایملی‌به‌سئوالات‌نمایندگان عضو فراکسیون پارلمانی‌حزب مردم پاسخ دهند .

خبرنگار ما مینویسد:چندی پیش تنی چند از نمایندگان حزب مردم راجع به وضع‌مالی و حقوق مسئولین و کارکنان شرکت‌واحد اتوبوسرانی و درآمدسال گذشته‌این شرکت سئوالاتی طرح کرده‌اند .

کشتی بیمارستانی شیر و خورشید سرخ بزودی‌شروع بکار میکند

صبح‌دیروز آقایان عبدالله ریاضی رئیس مجلس شورایملی و حسین خطیبی مدیر عامل جمعیت شیرو خورشید سرخ ایران در جلسه هیئت مرکزی شیرو خورشید سرخ آبادان شرکت کردند .

در این‌جلسه گزارش‌فعالیت ها و برنامه های مربوط به توسعه فعالیت های این جمعیت و همچنین برنامه خدمت کشتی بیمارستانی شیروخورشید سرخ که قرار است دو ماه دیگروارد آبادان شود ، مورد بحث قرار گرفت و بتصویب رسید .

کشتی بیمارستانی شیرو ـ خورشید سرخ دارای پنجاه تختخواب‌و جدیدترین‌تجهیزات بیمارستانی است واز دو ماه دیگر فعالیت خود را برای کمك بساکنان بنادر و جزایر جنوب خلیج فارس آغاز خواهد کرد.

آسیب شناس آمریکائی ، در مشهد

پروفسور « تکرومن» آسیب شناس معروف آمریکائی که بدعوت‌علیا حضرت شهبانو به ایران آمده است، بامداددیروز وارد مشهد شد . وی ، دیروز برای استادان و دانشجویان دانشکده پزشکی دانشگاه این شهر ، سخنرانی جالبی ، در زمینه آسیب شناسی ایرادکرد.

پروفسور تکرومن ، قبلا ، به دریافت‌جایزه مخصوص«سرطان» از علیاحضرت شهبانو مفتخر شده است .

حوادث: در کوشه وکنار ایران

آتش در میهمانسرا

اهواز ـ میهمانسرای «سابله» اهواز در یک آتش‌سوزی خاکستر شد . این میهمانسرا یکی از بناهای پر هزینه «سابله» بشمار می‌آمد. علت این حریق شناخته نشده و کارشناسان در پی کشف علت این آتش‌سوزی هستند .

۲ حادثه در شیراز

شیراز ـ کودک دو ساله‌ای بنام سعید موسوی در شیراز براثر سوختگی ناشی از ریختن آب‌جوش بربدنش در بیمارستان جان سپرد .

برق‌گرفتگی موجب مرگ مردی موسوم به نوروزعلی سرشک (۲۲ ساله) در شیرازگردید.

سقوط و مرك

تبریز ـ «بالاخانم بیرکندی» ۸۰ ساله در خانه مسکونی خود در تبریز از نردبان سقوط کرد و جان سپرد .

مقابل اداره دامپروری کرج «حاتم‌خان ایوبی شیخی» ۶۰ ساله با اتومبیل ناشناسی تصادف کرد و جان سپرد .

برای شناختن هویت راننده تحقیق ادامه دارد .

دزدان خردسال دربند

کرمان ـ دزدانی‌که بخانه «طاهره‌یوسفی» در کرمان دستبردزده بودند، مقداری ازوسایل سرقت‌شده را پنهان کردند و قطعاتی از آنرا نیز سوزاندند . با پی‌گیری‌های مامورین گروه سارقین‌که چند کودک‌بودند دستگیرگردیدند .

یکی از توقیف‌شدگان توضیح داد که‌آنها گروهی برای سرقت تشکیل داده بودند ولی در اولین دستبرد قانون آنها را به بند کشید .

آتش همه‌چیز را سوزاند

اشنویه ـ در «اشنویه» یک مغازه خرازی فروشی در شعله‌های آتش سوخت و کلیه کالا های آن از بین رفت .

علل بروز حادثه تحت بررسی است .

خود کشی کرد

مشهد ـ حبیب‌الله خجسته باغدار پنجاه و پنجساله ساکن بخش هفت مشهد به علت نامعلومی با خوردن سم خودکشی کرد .

«درفش» وسیله قتل

نقده ـ نزاع دوتن از اهالی «شونکاره» نقده بیک قتل انجامید . بیت‌الله علیزاده بعلت اختلاف‌نظر با یحیی نصیری او را با ضربات «درفش» بسختی مجروح کرد .

اقدامات پزشکی بعلت خونریزی شدید موثر واقع نشد و یحیی در بیمارستان جان سپرد .

دنیای ورزش مشر شد

کردهای عراق بسیج شدند

گزارش خبرنگاران ما در نقاط مرزی ایران و عراق حاکی است که صبح دیروز اعلامیه‌ای‌درشمال عراق منتشر شده است که طی آن ملامصطفی رهبر کرد های عراق از کلیه نفرات خود خواست که برای جنگ سرنوشت با حکومت بعثی عراق بسیج شوند .

بدنبال انتشار اعلامیه مزبور پیشمرگان کرد آمادگی خود را برای نبرد باعمال بعثی عراق‌اعلام داشتند ودر مناطق‌کرکوک‌موصل‌ـ طویله و جلچه موضع گرفتند .

اکنون آنان آماده‌اند تا باشاره ملامصطفی نبرد سرنوشت راآغاز کنند . گزارش‌های‌مکررخبرنگاران ما همه حاکی از نقل وانتقالات اکراد درمقابل نیروهای دولتی است .

اعلامیه ملامصطفی ، دستگاه حکومت بعثی عراق را چنان بر آشفت و پریشان کرد که بیدرنگ هیاتی نزد رهبر کردها فرستاده شد. اماملامصطفی‌آنها راپذیرفت وگفت : « خواست های ما دو سال پیش اعلام شده و دیگرنیازی به تکرارنیست . اگر حکومت‌بعثی عراق حسن نیت میداشت‌درعرض این‌دو سال به خواست های منطقی ما جامه عمل می پوشاند . اکنون مابلحظه‌ئی رسیده‌ایم که جواب این‌سرسختی‌هاومخالفت‌ها راباگلوله بدهیم.»

چهره واقعی

در محافل سیاسی گفته‌می شود که کوشش حکومت‌بعثی عراق برای سرگرم ساختن کرد ها ادامه خواهد یافت ، بدون آن که این کوششها حاصلی داشته باشد زیراچهره حکومت بعثی عراق برای ملا‌ـ مصطفی،چهره‌ای کاملاشناخته شده است .عدم انجام‌خواست‌ـ های اکراد ، سوء قصد به‌جان ملامصطفی و حمله به اتومبیل « ادریس » ـ فرزند ارشدملا مصطفی ـ همه و همه دست بدست هم داد تا نقاب را از چهره حکومت بعثی عراق به کنار زند . در جریان حمله عمال بعثی عراق به اتومبیل «ادریس» حسن‌البکر کوشیدتا دولت خود را از زیر بار این گناه بیرون کشد ولی ملا ـ مصطفی نه میانجیگر»، وزیر فرهنك عراق را پذیرفت و نه حاضر شد که هیاتی را عازم بغداد کند زیرا اطمینان‌داشت که عوامل سوءقصد جز صدام حسین تکریتی و ناظم کذار ـ رئیس سازمان امنیتی بعثی نیستند . جالب‌این که درحمله به اتومبیل فرزند ارشد ملا ـ مصطفی ، وی در اتومبیل نبود و در نتیجه دوستو پیشمرگش «مرواری» هدف گلوله قرار گرفت . « مرواری»فورا به لندن برده شد و در آنجا بود که‌وی سوءقصد کنندگان را معرفی کرد .

راندن ۸۰ ایرانی دیگر

در حال حاضر مساله کرد ها از یکسو و برخورد قدرتها از سوی دیگر ، عراق را دچار حالتی گیج و فرسوده ساخته است . صدام حسین تکریتی در سایه حسن‌البکر قدرت اصلی را بدست دارد و تنها براندن ایرانیان از خاك عراق می اندیشد . عراق که اکنون با هیچ دولتی روابط حسنه ندارد،روز بروزبی‌تیرگی روابط بین‌المللی خود می ـ افزاید .

روز گذشته هشتاد و چهار نفر از ایرانیان که سالهای‌دراز ساکن عراق بوده‌اند از خاك این کشور رانده شدند .افراد این گروه که بیدرنك در اردوگاه‌های مجهز شیر و خورشید سرخ در نصر آباد خسروی‌و کرمانشاه‌جای گرفتند، خبر دادند که کردهای عراق به حال آماده باش درآمده‌اند و سیل اعتراض روحانیون به مناسبت رفتار غیر انسانی عمال بعثی به سوی بغداد سرازیر شده است .

روحانیون ضمن‌اعتراض،هشدار داده‌اند که اگر شکنجه ایرانیان ادامه یابد ، خاک عراق را ترک خواهند گفت . از سه روز پیش طلاب حوزه علمیه کربلا ازحضور برسرکار خود چشم پوشیده‌اند وهشدار داده‌اند که اگر روش عمال بعثی نسبت به ایرانیان‌ادامه پیداکند ، برای همیشه دست از کار خواهند کشید .

گزارش دیگری بنقل قول ازیک ایرانی رانده شده ، حاکی است که ایرانیان بازار معروف‌خود را در بغداد تعطیل کرده‌اند واز این‌رو بازارهای بغداد با تورم اقتصادی روبرو است .

آگهی استخدام

نیروی دریائی شاهنشاهی بمنظور تکمیل کادر پرسنل مرکز و پایگاههای دریائی بندرعباس ـ خارك ـ خرمشهر پرسنل مشروحه زیر را ضمن داشتن شرایط عمومی استخدام با حقوق بسیارمکفی استخدام مینماید . داوطلبان میتوانند جهت ثبت‌نام و کسب‌اطلاعات بیشتر همه روزه از تاریخ ۶ر۹ر۵۰ الی ۲۴ر۹ر۵۰ باستثناء پنجشنبه ها و ایام تعطیل به شعبه کارمندان پرسنل ستادفرماندهی نیروی دریائی شاهنشاهی واقع در چهارراه قصر مراجعه‌فرمایند.

الف ـ استخدام پیمانی
۱ـ پزشك متخصص جراح — خرمشهر — یکنفر
۲ـ پزشك متخصص بیهوشی — خرمشهر — یکنفر
۳ـ مهندس الکترونیك — خارك — دونفر
۴ـ مهندس مکانیك — خارك — دونفر
۵ـ ماما — بندرعباس — یکنفر
۶ـ ماما — خارك — یکنفر

ب ـ استخدام رسمی
۱ـ لیسانسیه علوم اداری — تهران — سه‌نفر
۲ـ ماشین‌نویس دیپلمه‌مرد — تهران — سه‌نفر

نیروی‌دریائی شاهنشاهی
۱ـ۶۰۶۱۰ ۵ـ۱

آگهی مناقصه

شرکت ملی ذوب آهن ایران حدود ۵۰۰۰ متر مکعب چوب روسی بوزن تقریبی ۳۰۰۰ تن را از انبار کارگاه کرج واقع‌در ۵ کیلو متری شهرستان کرج به معدن پابدانا واقع در ۱۶۰ کیلو متری کرمان از طریق مناقصه واگذار مینماید . داوطلبان مایل‌بشرکت دراین مناقصه میتوانند اسناد مناقصه را در مقابل پرداخت مبلغ ۵۰ ریال از دبیرخانه قسمت کارپردازی شرکت واقع در خیابان پهلوی نبش خیابان تخت‌جمشید دریافت نمایند . پیشنهادات باید در پاکت لاك‌و مهر شده با ذکر جمله مربوط‌به مناقصه حمل حدود ۵۰۰۰ متر مکعب چوب‌روسی تا ساعت ۹صبح روز ۲۷ر۹ر۵۰ در مقابل اخذ رسید بدبیرخانه قسمت کارپردازی شرکت تحویل شود . پیشنهادات واصله در ساعت ۹ر۵ صبح همانروز باز و قرائت میشود . حضور پیشنهاد دهنده در جلسه مناقصه آزاد است . شرکت ملی ذوب‌آهن در رد و قبول یك یا کلیه پیشنهادات مختار است . در صورتیکه برنده اول حاضر به عقدقرارداد نشود سپرده او ضبط و از نفر دوم دعوت میشود . در صورتیکه نفر دوم حاضر به عقد قرارداد نشود سپرده وی نیز ضبط خواهد شد . شرکت کننده در مناقصه باید معادل مبلغ ۱۷۰۰۰۰ ریال بصورت ضمانت‌نامه بانکی بعنوان سپرده شرکت در مناقصه در پاکت جداگانه به پیوست پاکت پیشنهاد ارسال نماید . مدت حمل‌شش ماه خواهد بود که بلافاصله پس‌از مبادله پیمان شروع میشود و روزانه بهر مقدار که چوب تحویل شود پیمانکارموظف به حمل آن خواهد بود . مبداء حمل ـ انبار کارگاه کرج این شرکت واقع در ۵ کیلو متری شهرستان کرج و محل تحویل معدن پابدانا واقع در ۱۶۰ کیلو متری کرمان است . بارگیری و تخلیه بعهده شرکت ملی ذوب آهن ایران است سایرشرایط در اسناد مناقصه مندرج است .م الف ۱۰۷۲۴

۱ـ۶۰۹۳۶ شرکت ملی ذوب‌آهن ایران

آگهی دعوت بستانکاران

باطلاع کلیه بستانکاران شرکت منحله سهامی ترامر میرساند که برای تصفیه حسا ب‌خود از تاریخ نشر این آگهی تا مدت سه ماه به دفتر تصفیه واقع در خیابان شهباز مقابل پمپ‌بنزین خرابات محل شرکت مراجعه و با ارائه مدارك اسنیفای طلب نمایند . این آگهی در سه نوبت به فاصله هرنوبت یکماه منتشر و به ادعاهائی که پس از انقضاء مدت مزبور برسدترتیب‌اثر داده نخواهد شد . مدیر تصفیه ـ عبدالنبی عبدشاه

آ ـ ۲۴۷۰۹ ۱ـ۳

نیازمندیهای شما

فروش سرامیک

قابل توجه

فروشگاههای بزرگ ـ موسسات ـ شرکتهای ساختمانی ـ آقایان مهندسین و معماران

سرامیك بی نظیر ، زیبا ، بادوام و شیك‌ترین سرامیك نقشه های ساخت کارخانه معظم ژاپن که شهرت جهانی دارد وارد گردیدلطفا به‌نشانی زیر مراجعه‌فرمائید. خیابان بوذرجمهری ـ سرای‌اقبال ـ اطاق۲۶تلفن: ۵۳۸۳۴۹ ـ خیابان فرح شمالی فروشگاه ایران دکور، تلفن ۷۷۱۰۳۶

کاروان حج محمدی

بسرپرستی حاج رضا جواهری محمدی

نظر باینکه امسال این کاروان اول به مدینه تشرف حاصل میکند از دوستان تقاضا میشود جهت ثبت نام زودتر مراجعه فرمایند .

آدرس ـ بوذرجمهری جنب مسجد شاه سرای جواهری تلفن ۲۲۷۷۰

آموزشگاه رانندگی شهاب

شما می توانید تحت نظر مربیان کارآزموده با اتومبیل های آخرین سیستم در مدتی کوتاه با تخفیف استثنائی به اخذ گواهینامه نائل آئید .نشانی خیابان امیرآباد چهارراه آریامهر تلفن ۶۳۳۲۱۰ و ۶۳۵۷۶۹

درنمایشگاه بزرك مبل ایتال‌استیل دیگر حراج نیست بلکه تاراج است

انواع مبلهای مدرن ـ وسرویس‌های مجلل اطاق خواب ـ ومیزو صندلی های جدیدو سایر مبلمان دیگرمنزل ودفتر کارمدل‌های سال۷۲ باندازه‌های مختلف وطرحها ورنگهای گوناگون که‌شاید درنوع خود بینظیر میباشد بارزانترین قیمت وسهلترین شرایط

بمعرض حراج گذارده شده‌است

به خانواده‌های محترمیکه از این حراج دیدن فرمایند یك‌کادوی مجانی‌و بکسانیکه خریدنمایند یك گلدان زیبای کریستال تقدیم میگردد

شاهرضامقابل‌دانشگاه ـ نمایشگاه‌مبل‌ایتال‌استیل تلفن ۶۶۳۶۳۶

چلو کباب شاهین دژ

افتتاح شد

تلفن ۶۶۸۱۶۸ ۴۳۹۵۲

ماشین فتوکپی

۱۴۰۰ تومان

دفتر فنی سپو تلفن ۸۲۴۸۴۰

حراج

از یك فرصت کوتاه استفاده کنید

پارچه‌های پرده‌ای

و انواع طوری ۳مترعرض ساده وگلدار

با ۴۰ درصد تخفیف

نمایشگاه تزئینات روشه

خیابان کندی نبش صالحی تلفن ۹۵۳۲۹۶

میدان محمدرضاشاه جنب هواشناسی

تلفن ۹۵۷۰۰۰

رستوران ریورساید

سالمترین محلی است‌که باغذای عالی برای‌تفریح خانواده‌ها و کودکان شما وجود دارد .

رستوران ریورساید پل جاجرود

TORSEAL تورسیل

حمیر عایق رطوبت

برای پشت بام و هر نوع عایق کاری

مقاوم به سرما گرما ـ الاستیك باتضمین طولانی بطور سرد عایق بندی میشود

تلفن ۸۳۴۵۹۱ - ۸۳۳۲۹۳ ۸۳۲۹۹۱

اثاثیه

خرید

بازرگانی فرش کیهان ۸۳۰۹۰۴ و ۸۲۳۷۷۶ خریدار نقدی همه رقم فرش کهنه و نو جهت صادرات روزولت میدان ۲۵ شهریور

فرش طوسی ۷۵۹۰۲۹ فرشهای کهنه‌ونوسنگین قیمت شما را جهت صادرات ازسایرین بهتر خریداری مینماید .

فروشگاه نادر ۳۵۲۳۶۶ فرشهای‌کهنه‌ونو یخچال تلویزیون، اجاق‌گازو کلیه لوازم برقی و مبلمان‌شما راتلفنی در منزل خریدار است .

فروشگاه‌فرش صمدتلفن ۴۹۹۸۵ خریدارهمه‌نوع فرشهای نو و کهنه و لوازم‌منزل‌و اشیاءقدیمی چلچراغ ، ظروف بلور و چینی‌ورشو

نمایشگاه گلشن ۶۲۱۴۲۱ همه نوع فرش های کهنه خریداریم و همه رقم فرش نو موجود میباشد فرش های کهنه باتو معاوضه می‌شود خیابان پهلوی بالای ایستگاه بیمه جنب بانك ملی یوسف‌آباد .

فروشگاه‌آستارا۶۶۶۴۰۲۱ خریدار یخچال برقی‌و نفتی تلویزیون کولرفرش و کلیه‌لوازم منزل بقیمت عادلانه شاه ٤ راه پیروز

فروشگاه آسیا۶۶۲۸۳۲ خریدار یخچال تلویزیون فرش و سایر لوام منزل بقیمت عادلانه‌خیابان‌شاه

فروشگاه ایران فرش تلفن ۷۷۴۹۷۲ کلیه لوازم منزل شما را بهر مبلغ باشد بیشتر از سایرین نقد خریداریم .

فروشگاه مشرق ۴۹۳۲۷ بهترین خریدار قالی ، قالیچه لوازم منزل یخچال نفتی

فرش خواجه نصیر بهترین خریدار فرش کهنه و نو معاوضه جهت صادرات تلفن ۷۵۲۶۹۰

فروشگاه فرش‌تهران‌کالا خریدار انواع قالیهای نو و کهنه ولوازم منزل ۶۶۹۲۲۶

فروشگاه فرش شایان تلفن ۶۶۳۳۸۱ بهترین خریدارفرش‌ولوازم‌منزل

فروشگاه آرمان تلفن ۶۶۹۶۲۳ خرید یخچال برقی و نفتی و تلویزیون قالی قالیچه .

فروشگاه فرش فروردین خرید فرش کهنه و نو تلفن ۶۶۱۶۵۵و ۴۳۰۸۵

فرش رضوی ۸۲۵۸۰۰

فرش اردیبهشت تلفن ۶۶۸۱۶۴

فروشگاه بختیاری‌تلفن۷۵۹۳۲۹ بهترین خریدار کلیه لوازم منزل

خریدارفوری یخچال‌های نفتی تلفن ۴۹۳۹۳

فرش شمال (پیران‌عقل) ۷۵۷۹۳۹

فروشگاه فرش ایران‌کالا ۷۹۳۳۶۷ و ۷۵۳۳۰۶ فرشهای کهنه‌ونو جهت صادرات باعالیترین‌قیمت در منازل خریداریم .

فروشگاه پورتیك ۷۵۷۰۴۶ خریدار کلیه لوازمات منزل آ ـ ۸۷۸۸

فروش دست‌دوم

مبل کامل و تختخواب خارجی بفروش میرسد تلفن ۹۶۰۷۴۱ آ ـ ۲۴۵۸۵ ۱ـ۲

لباسهای نو و دست‌دوم آمریکائی‌بفروش میرسد تلفن ۷۶۱۹۱۴

اشیاء برنجی . عاج . لامپ ساخت هند دوربین فیلمبرداری وغیره روزهای پنجشنبه وجمعه بین ساعات ۲ تا ۸ بعدازظهر به آدرس جمشیدآباد شمالی کوچه نادرشماره ۸ و یا تلفن ۶۶۹۵۷۳ مراجعه شود . آ ـ ۲۴۷۲۷

فروش دست‌اول

پرده کرکره

و کاغذ دیواری هومن با تخفیف بیشتر تلفن ۹۷۰۸۸۸

مقداری لباس زنانه‌فرانسوی کرک ـ آنگورا ، کشمیر، برای فروش تلفن ـ ۸۸۲۶۰۸

صنایع‌فلزی‌لطفی سازنده‌وفروشنده انواع واقسام کابینت های آشپزخانه و لوازم‌دفتری و اداری و غیره خیابان سلطنت آباد بالاتر از تلفنخانه ضرابخانه تلفن ۷۷۲۹۲۵

بورس کاغذ دیواری‌پرده کرکره و سقف پوش . کف‌پوش‌تلفن ۳۰۳۲۱۶

فروش فرش نائین گل ابریشم اعلا ٤×٦ و سایر انواع ۸۲۵۸۰۰

تعدادی آبگرمکن برقی زیبامخصوص‌دستشوئی وپزشکان‌تلفن ۸۲۵۸۰۰

مبل‌ودکوراسیون

پرده دوزی ارجمند ۳۱۷۳۷۰

پیراهن مبل : ۳۱۹۵۰۵
تعویض پارچه مبل: ۳۱۹۵۰۵
پرده‌دوزی شهرزاد۳۱۹۵۰۵

شستشوی‌مبل وفرش

شستشوی مبل فرش کلین‌سرویس مهر مبتکروپیشرو نظافت مبل و فرش با دستگاه منحصر بفرد تلفن ۹۵۲۵۴۶

کارخانه قالیشوئی‌ادیب بانضمام شستشوی مبلمان در جای خودتلفن ۹۵۶۵۶۵

آناهیتا سرویس بزرگترین‌خوشکشوئی مبلمان فرش موکت کف پوش موزائیک با ۲۰٪تخفیدر محل۷۹۵۳۰۷

قالیشوئی فرخ با سرویس منظم ۹۷۷۵۰۶

کارخانه‌قالی‌شوئی‌اطلس باسابقه و مجهز ۹۵۲۵۴۶ آ ـ ۸۳۲۱

قالیشوئی

ماژیک نو

بهتر ، زودتر ، ارزانتر ۷۵۳۳۰۶ و ۷۹۳۳۶۷ آ ـ ۸۶۱۸

کارخانه قالیشوئی برف سریع ومنظم ۳۱۰۷۸۲

کارخانه‌قالیشوئی

ماژیک

تلفن جاده کرج ۶۶۱۸۲۳
شعبه جمشیدآباد ۶۶۱۸۲۳
تهران‌نو ۷۹۸۸۱
آ ـ ۸۹۱۱

تعمیرات

تلویزیون

تعمیرگاه تلویزیون الکترون تلفن ۷۶۳۶۸۲

تعمیرگاه تلویزیونهای RCA شاوب‌لورنس میلیپس سیپرا تلفونکن وسایر مارکهاباسرویس مجهز سیار در شهر وشمیرانات

شرکت‌مهندسین تلویزیون ایران تعمیر تلویزیونهاو تقویت لامپ تصویر ۶۶۱۲۳۴

موسسه ایران تلویزیون تعمیرگاه مجهز تلویزیون های اروپائی و آمریکائی R.C.A., R.T.I.

شاوب لورنس ، دمونت، کروندیك ، تلفونکن ، ژیمنس فیلیپس وستینگهاوس باسرویس سیار وضمانت نامه‌کتبی تلفن ۷۶۰۷۶۴

RCA RTI

تعمیرگاه شماره یك شاوب‌لورنس و R.T.I مجهز به سرویس سیار تلفن ۷۷۱۹۷۷

تعمیرگاه تلویزیون دولت تعمیر انواع تلویزیون فوری درمحل ۸۸۳۲۶۲ و ۸۸۳۵۵۱ ۱ـ۱۰ آ ـ ۸۵۰۴

تعمیرگاه ثابت

تعمیرتلویزیونهای R-C-A-R.T.I با تخفیف استثنائی .

تلفن ۶۶۹۱۷۰ ۱ـ۲۶ ۱ـ ۸۰۶۹

تلویزیون فوری در منزل تعمیر میشود ۹۶۰۵۴۶

RCA RTI تعمیرگاه مجاز تلویزیون آر.تی.آ.سی

نارمك فلکه پست و تلگراف تلفن : ۷۹۰۶۵۱ آ ـ ۷۷۷۵

سرویس تلویزیون گارانتی تلفن ۶۲۸۳۷۱

سرویس سیار R.C.A-R.T.I شاوب‌لورنس مدیاتور . جنرال در تهران بویژه شمیرانات الکتریك . سیپرا. وستینگهاوس صبا و دیگر مارکها در منازل ۱ـ۱۳ آ ـ ۸۲۰۰

تعمیرگاه مجازشماره۱۵ شاوب‌لورنس

سرویس سیار فوری عباس آباد سیمتری نظامی

تلفن ۷۶۴۲۵۱

SCHAUB-LORENZ

RCA RTI دادار

تعمیرگاه مجهز تلویزیون های آر. تی. ای. آر. سی. آ عباس‌آباد سیمتری نظامی

تلفن ۷۶۴۲۵۱ ۱ـ۱۱ آ ـ ۸۸۳۰

کولر

روکش برزنتی کولرفوری تعمیرات و رنك بخاری آبگرمکن‌وشوفاژ۷۹۳۸۹۷

RCA RTI

تعمیرگاه مجاز شماره۲تلویزیون آر . تی . آی تلفن ۹۶۲۳۸۸

روکش برزنتی کولر فوری ۷۹۶۱۰۳

روکش کولر سرویس بخاری فوری ۷۹۶۱۰۳ ۱ـ٤ آ ـ ۸۱۸۸

یخچال

تعمیرگاه سید حسین ۸۸۲۴۳۸ تعمیر هرنوع یخچال، کولر رختشوئی، آبگرمکن، بخاری ورنگ

تعمیرگاه یخچال‌فریجیدر اساس یدکی موجود است تلفن ۷۵۲۳۳۶

بخاری

موسسه فنی کاج

نصب و سرویس‌شوفاژ آبگرمکن بخاری۷۵۹۷۵۷

جنرال سرویس

سرویس و تعمیرشوفاژ و آبگرمکن‌رنك‌وسرویس بخاری تلفن ۷۹۳۰۵۷

تکنیسین آریا تلفن ۷۶۴۶۰۸

سرویس آبگرمکن و بخاری کولر و روکش کولر رنك پخته بخاری

سرویس‌مجاز شماره۱۱۳ ارنك

نصب . رنگ و سرویس بخاری . کولر . آبگرمکن ، کانال‌کشی کولر در ساختمان و پخش قطعات یدکی جاده‌قدیم شمیران جنب شماره گذاری ـ تلفن ۷۵۵۴۷۵ آ ـ ۵۵۸۷۲

سرویس مجاز ۱۰۳ ارنك

رنگ‌امیزی . نصب، سرویس، تعمیر و پخش لوازم یدکی یخچال . کولر، بخاری و ابگرمکن

خیابان شاه چهارراه پیروز تلفن ٤۰۶۶٤

موسسه‌فنی رحمتی

شبا روز در خدمت شماست سرویس شوفاژ کولر و تهویه حرارت مرکزی کانال کشی ساختمان دریچه تنظیم هواتلفن ۷۶۵۹۸۶

شوفاژ

ترموکو ۶۶۵۲۹۶

سرویس ـ نصب‌وتعمیر شوفاژ ـ تهویه مطبوع

سرویس شوفاژ وازکن ۷۶۰۷۹۳

فقط بایك تلفن تعمیر و نصب شوفاژ ۸۸۳۱۲۲ ۱ـ۱۰ ۱ـ ۸۲٤۲

فروش اتومبیل

اپل مدل ۷۱ اپل مانتا به فروش میرسدتلفن ۹۵۹۶۷۸ آ ـ ۲٤۲۹۵

بفروش میرسد ٤ دستگاه اتومبیلهای فولکس ویژه مدلهای ۵۹و۶۱ بطور مزایده بفروش میرسد طالبین به جاده مخصوص‌کرج‌کیلومتر ۱۷ شرکت سهامی پارک‌دیویس مراجعه فرمایند . آ ـ ۲٤۷۳۹

بنز ۲۸۰اس برنگ‌بشمی‌متالیك تودوزی برنگ کنیاکی دارای فرمان هیدرولیك دندەپائین ـ رادیو بیگرگراند پری با آنتن اتوماتیك ـ زیر دستی جلو ـ کولر ـ شیشه رنگی سرتاسری لاستیك های رادیال ومزایای انحصاری دیگر که از کارخانه تا تهران با راه‌آهن آمده و هنوز از کمپانی تحویل‌گرفته نشده بدون‌واسطه‌بفروش‌میرسد تلفن ۶۲۹۹۱۳ آ ـ ۸۹۰۱

یک موسسه فرهنگی چند دستگاه استیشن شورلت خود را بفروش میرساند باتلفن ۸۳۷۷۹۰ تماس گرفته شود . ۱ـ۲ آ ـ ۸۹۰۰

فیات ۱۱۰۰ مدل ۶۲ ٤هزار تومان ۳۱۱۲۳۰

برای اتومبیل شما

لوازم اصلی مینی ماینر موریس-استین

رافقط از نماینده انحصاری شرکت روند تهیه فرمائید

تلفن ۷۵۱۷۱٤

کرایه

اتو لوکس

اتومبیلهای تشریفاتی با راننده برای داخل و خارج ازتهران میدان فردوسی تلفن ۸۲۱۲۷۰ و۸۲۶۶۰۵

RAS

اتوبوس ومینی بوس دربست

۹۷۰۸۱۴
۹۷۸۸۱۵

کاج بار

بارکش شهر وحومه

حمل بارتمام نقاط ایران

تلفن ۶۶۱۱۱۱ ٤۱۱۱۱

جر نقیل بابك آیزنهاور تلفن۹۷۸۰۸۰ و۹۵۹۵۸۸

اتوبار فرح شمالی

شهر و حومه و شهرستانها

۷۶۵۲۳۵
۷۵۱۲۷۸

اتومبیل کرایه صدیق اتومبیلهای مدرن با راننده‌و بدون راننده‌تلفن ۸۶٤۶۶۶

املاك‌ومستغلات

فروش

معاملات تهران پارس نارمك و پول امینی ۷۹۰۰۹۰

خانه فروشی

خانه فروشی سیدخندان قیمت ۹۰ تومان ۷۵۹۶۱۳ ۸۳۸۸۷۱ آ ـ ۸۵۷۹

خانه‌ای نوساز دارای٤اطاق درخیابان سیروس بدون‌واسطه ٤۵ هزار تومان بفروش میرسد تلفن ۳۱۳٤۱۶ چاپ رضوان . آ ـ ۸۸۸۷

خانه‌ای واقع در جنوب‌باغشاه بمساحت ۲۷۲ متر با ۳۸۰متر ساختمان سه طبقه مستقل با بنای مرغوب بقیمت ۲۳۰ هزار تومان بدون واسطه بفروش میرسد طالبین بعدازظهرها به تلفن ۹۵۳۹۳۷ مراجعه‌فرمایند. ۱ـ۲ آ ـ ۲٤۷۹۵

یك باب خانه در خیابان تخت جمشید نزدیك شرکت‌می نفت بمساحت ۷۵۲ متر مربع با ۷۵ر۲۱ متر بر تخت جمشید نقدا به فروش میرسد به تلفن ۳۱۹۵۸۱ مراجعه شود. ۱ـ۲۰ آ ـ ٤۹۷۹٤

یکباب خانه شخصی‌ساز بمساحت ۲۶۰ متر شمال چهل متری جنوب هشت‌متری دارای آب و برق‌وتلفن وکولر دوطبقه بمبلغ دویست و پنجاه هزار تومان بفروش میرسد با تلفن ۹۶۰۳۷۹ مکالمه نمائید . ۱ـ۲ آ ـ ۲٤۷۷۱

بنای سه طبقه مجزا باشوفاژ آماده و تلفن هرطبقه دارای سالن و نهارخوری‌وهال سرهم باپنج‌اطاق‌و٤۲۰مترزمین واقعه در عباس‌آباد نزدیك خیابان روزولت رجوع فرمائید ۳۱۹۷۸٤ به : بنگاه کوشان . ۱ـ۲ آ ـ ۶۱۲۱۸

مستقل فروشی مرغوب دربهترین محل نزدیك میدان ۲۸ مرداد(چهارراه‌مخبرالدوله) با اجاره ثابت ده‌هزار تومان ماهیانه برای دیدن ومذاکره رجوع فرمائید لالزار۳۱۹۷۸٤ به: بنگاه کوشان ۱ـ۲ آ ـ ۶۱۲۱۶

در خیابان تهران‌نو سه‌راه سی‌متری نارمك خیابان ۱۷ شماره ۱۵ دارای دو اطاق و ۱۱۵متر زمین تلفن آب و برق وسرویس کامل وحمام‌بفروش میرسد لطفا با تلفن ۷۹٤۲٤۹ تماس گرفته شود . ۱ـ۵ آ ـ ۸۸۶۱

باغ فروشی خیابان شمیران باغ مشجر در حدود ۵٤۰۰متر مساحت‌و۲۰اطاق‌بفروش‌میرسد آریا ۶۶۳۰۷٤ ۱ـ۳ آ ـ ۸۸۸۶

ویلائی نوساز وشخصی ساز بمساحت ۲۰۰۰ متر مربع با تهویه مطبوع واستخر دردروس بفروش میرسد طالبین به تلفن ۸۳۳۹۱۰ تماس بگیرند . آ ـ ۸۷۸۵

زمین فروشی

ویلادشت

فقط

یکبار بازدید از

ویلادشت

با سرویسهای مجانی که هرهفته از دفتر مرکزی حرکت مینماید ومقایسه آن ازهرنظر با اراضی مشابه‌بسودعلاقمندان

خرید زمین

جهت احداث باغ وویلا میباشد

ویلادشت

بازمین مرغوب آب فراوان خیابانهای آسفالته . باغات مشجر . درخت مجانی جهت احداث باغ با قیمت مناسب .

نقد واقساط

نظر خریداران محترم راتامین مینماید ـ دفتر مرکزی اراضی

ویلادشت

خیابان ایزنهاور مقابل خیابان کاوه پلاك ۱۶۳ تلفن ۶۶۲۵۶۷

فروش زمین ساختمانی

بقطعات کوچك‌و بزرگ‌از ۱۰۰ متری تایك میلیون متر حاج خداداد تلفن ۷۵۷۷۱۶

کرج

زیبادشت

در تامین مسکن زیبائی پائیز زیبا دشت‌کمتر از شکوفه‌های بهاریش نیست‌برای انتخاب یکقطعه باغ محصور به مساحتهای مختلف جهت مسکن از زیبادشت دیدن فرمائید . تلفن ۵۳۹۹۸۹ ـ ۲۳۷۰۰ بعد از ظهر ٤٤۳۱۱

نشانی : اتوبان راادامه‌داده خروجی جاده شاهدشت۹کیلو متر بطرف جنوب.

زیبادشت

یك‌قطعه زمین بمساحت تقریبی یکهزار و هفتصد متر بسیار مرغوب بابعاد مناسب دونبش روبروی هتل آریا واقع‌درونك کوی بیژن بفروش میرسد تلفن ۶۲۰۵٤۲ ۱ـ۳ آ ـ ۶۱۳۰٤

اولین بهترین و معروفترین

محلی که در حومه کرج و شهریار با مطالعات دقیق از نظر موقعیت و شرایط فنی بمنظور ایجاد

شهری مدرن نزدیك تهران

با تاسیساتی همه جانبه و مفصل جهت رفع احتیاج ساکنین در سطحی وسیع‌واستثنائی بمردم عرضه گردید منطقه‌ئی است بنام

ملاردویلا

پیشرفت‌سریع ، فروش روز افزون ، توسعه عملیات عمرانی و خانه سازی در ملارد ویلا بهترین روشنگر ترقی بیشتر و آینده درخشان این محل میباشد

محل مرغوب
باتاسیسات‌استثنائی
آماده خانه‌سازی
به‌ارزانترین قیمت
نقد واقساط

نماینده انحصاری فروش منطقه ملارد ویلاسازمان املاك شایسته تلفنهای ۶۲۷۲۵۷ و ۶۲۵۷٤۱

آدرس : ازپهلوی اول‌آریامهر میدان آریامهر سازمان املاك شایسته .

زمین فروشی در امجدیه جنوبی پانصدمتر واقع در نزدیکی خیابان بهار وورزشگاه امجدیه با ساختمان دو طبقه مجزا کلنگی هر طبقه چهار اطاق ووسائل بادرب مجزا با تلفن و آب و برق‌رجوع‌فرمائید لالزار نزدیکتوپخانه۳۱۹۷۸٤ به : بنگاه کوشان . ۱ـ۲ آ ـ ۶۱۲۲۲

زمین‌فروشی محل‌مرغوب ۷۸۱ متر دونبش مناسب برای هرنوع ساختمان‌وپارکینگ‌واقع در خیابان ثبت اسناد کل (فروغی)رجوع‌فرمائید۳۱۹۷۸٤ به : بنگاه کوشان . ۱ـ۲ آ ـ ۶۱۲۲۰

فروش سرقفلی

مغازه واگذاری

یکباب مغازه دودهنه با محل دفتر و لوازم قطعه‌دوم آیزنهاور جنب بهبودی تلفن ۹۷۱۵٤۵

یکباب مغازه اغذیه فروشی ساندویچ اول خیابان نادرشاه بعلت مسافرت واگذار میشود

یکباب مغازه درعباس‌آباد واگذار میشود تلفن ۷۵۸۲۰۳

مغازه‌ای با جواز کسب خواربار فروشی دارای اب و برق بر خیابان سپاه میدان عشرت‌آباد به فروش میرسد . طالبین باتلفن ۷۶۳۸۲۰ تماس بگیرند.

واگذار میشود مغازه لوکس خرازی بابهترین دکور وموقعیت محل تلفن ـ ٤۱۸۳۸ ۱ـ۷ آ ـ ۸٤۹٤

دبیرستان واگذاری واگذاری‌دبیرستان یك‌دبیرستان دوره کامل پسرانه به علت مسافرت به خارج واگذارمیشود تلفن ۹۶۰۲۹۶

اجاره‌داده‌میشود

آپارتمان اجاره

طبقه دوم یکدستگاه آپارتمان در خیابان شاهرضا خیابان آنوشیروان‌دادگرجنب‌دبیرستان البرز و دبیرستان انوشیروان دادگر با چهار اطاق،هال‌بزرگ شوفاژ کولر تلفن مستقل‌باجاره واگذار میشود بعد ازظهرها باتلفن ٤۸۰۵۳ تماس بگیرید . ۱ـ۳

طبقه چهارم . چهار اطاق‌باهال ویکتراس وسیع وپرده کرکره کولر وشوفاژ مقابل سفارت انگلیس فرش نوئل شماره۱۷۲ باتلفن ۳۱۹۱۳۱ آ ـ ۸۸۸۸

برای اجاره به شرکتها آپارتمانی لوکس دارای ۵اطاق کولر ، شوفاژ ، تلفن و سرویس کامل در ساختمان کاشی ۷۰ خیابان ویلا زیر چهار راه‌آمریا با تلفن ۲٤٤۵۵ صبحها مذاکره فرمائید . ۱ـ۱۰ آ ـ ۸٤۵۵

۱۵۰۰ دستگاه

آپارتمان ـ خانه ـ ویلا جهت اجاره موجود است دفتر: آریامهر روبروی سازمان آب ساختمان دکتر عمید طبقه چهارم (رضا) تلفن ۶۳۵۵۶۱ ۱ـ۳ آ ـ ۸۶۶۲

قابل توجه

موسسات دولتی ـ بنگاههای ملی ـ درمانگاهها ـ آموزشگاهها وخانه‌داران دوازده دستگاه آپارتمان مجهز و مدرن هرکدام ۳ اطاق و یک هال با سرویس کامل واقع در خیابان دماوند (خیابان تهران‌نو) ایستگاه‌دفتر جنب نمایشگاه واداره فروش آزمایش یکجا ویا مجزاباجاره واگذار میشود . طالبین به تلفنهای ۵۳۲۸۰۵ و ۵۳۲۳۷۸ مراجعه فرمائید . ۱ـ۵ آ ـ ۲٤۲٤۳

خیابان پهلوی

دوراهی یوسف آباد کوی مجلسی پلاك ۶۳ یك دستگاه آپارتمان طبقه دوم هفت اطاق با سرویس کامل و تلفن‌مستقل اجاره‌داده‌میشود تلفن۶۲۱۲۲۸ آ ـ ۲٤۲۰۵

خیابان‌فروردین آپارتمان ۳ اطاقه باهال تلفن و سرویس کامل اجاره داده‌میشود تلفن۸۲۶۹۲۷

۳ طبقه آپارتمان طبقه اول سه‌اطاق خواب سالن‌هال‌بزرگ اطاق مستخدم با شوفاژ تلفن مستقل گاراژ سرویس لوکس تجریش خیابان مقصود بیك کوی سالور برای اجاره تلفن ـ ۸۷۲۵۷۲ ـ ۲۳۳۹٤

آپارتمان‌برای اجاره طبقه دوم ٤ اطاق هال حمام کولر و تلفن در فرح جنوبی اندیشه سوم پلاك ۵۰ تلفن ـ ۷۵۱٤۹۱ ۱ـ۳ آ ـ ۷۹۰٤

ساختمان اجاره

اجاره خیابان مقابل فروشگاه کورش پهلوی طبقات‌اول‌ودوم‌ساختمان مهندسی دونبش بسیار لوکس دارای حیاط سالن بمساحت ۲۰۰ متر مربع ۹ اتاق هال بزرگ چهار سرویس حمام و توالت رختکن آشپزخانه‌مدرن شوفاژ کولر تلفن یکجا۵۰٫۰۰۰ ریال تلفن ۶۶۶۵۵٤ آ ـ ۲٤۷۷۳

اطاق اجاره

خیابان شمیران

خواجه عبداله انصاری طبقه اول دارای ۵ اطاق باسرویس شوفاژ تلفن کولر نوسازلوکس ماهیانه ۱۷۰۰تومان اجاره‌داده میشود تلفن ۷۶۲۳۱۹

واقع در شاه عباس

جنب مدرسه آمریکائیها طبقه اول دارای۵ اطاق نوسازبسیار لوکس با سرویس کامل‌و گاراژ ماهیانه ۱۱۰۰ تومان اجاره داده میشود تلفن ۷۶۲۳۱۹ ۱ـ۲ آ ـ ۸۸۶۶

خیابان‌پهلوی روبروی سینما امپایر طبقه سوم شامل ۵اطاق و سرویس کامل ۶۲۸۳۱۶۰ و ۶۳۲۱۷۳ آ ـ ۸۸۷۱

لطفا در موقع خرید به مارك یکد روی کلیه دستگاه توجه فرمائید .

B.K.D یکد

دربازکن برقی

قیمت یکدستگاه کامل ۲۵۰ تومان

بدون پیش قسط به اقساط ماهیانه ۵۰ تومان بپردازید

بوسیله تلفن سفارش دهید دکتاه در مدت ٤ ساعت نصب وتحویل میشود .

شرکت یکد الکتریک تلفنهای ۷۷۲۰۰۸-۶۲٤٤۱٤

فروش درکلیه فروشگاههای لوازم برقی والکتریکی ها برای اخذ نمایندگی فروش باتلفن شرکت تماس بگیرید

کاروان حج اثنی عشری

آماده برای ثبت نام میباشد

آدرس ـ تهران ، بازار پاچنار تلفن ۲۳۲۸۱ منزل ۳۱۹۸۸۸

فکر کنید، تصمیم بگیرید و یک عمر انگلیسی صحبت کنید .

با پرداخت ۹۹ تومان و ۶۰۰ تومان تخفیف تحصیلی یکدوره کامل انگلیسی ۱۲ ترم ۳۰۰ ساعت شامل : (خواندن ـ نوشتن ـ مکالمات و ترجمه) را در مدت شش ماه با ایمکال یاد بگیرید .

کلیه کتابها ـ پست ـ پاوچلی کپی های مربوط مجانا تقدیم و یکدوره ماشین نویسی بطور رایگان تعلیم داده خواهد شد . برای کلاسهای اعزام بکشور هنوز ثبت نام ادامه دارد .

مشروحات مؤسسه انگلیسی نژاد که بطور رایگان بداوطلبین تقدیم میگردد :

مؤسسه انگلیسی نژاد ـ پهلوی مقابل کاخ مرمر تلفنهای اطلاعات ٤۷۱٤۱ ـ ٤۲۰۸۶

خانه چارگان

حراج

یکشنبه ۷ آذر ساعت ۱۶۳۰

نمایشگاه روز شنبه ۶ آذر

تلفن ٤۳۸۲۵

نیازمندیهای شما

اجاره ساختمان ۶ طبقه
واقع در خیابان ابان شمالی کوچه رهبر (شمال کریمخان زند) دارای ۱۲ آپارتمان‌مدرن با تجهیزات کامل‌تهویه‌و شوفاژ وآسانسور و پارکینگ‌خصوصی حداقل ۶۰ اتومبیل برای اجاره یکجا مخصوص دوایر دولتی آماده است تلفن ۴۴۱۴۱
۱ـ۶ آـ ۸۶۷۶

نیازمندیهای اجاره

سازمان نیازمندیهای خارجیان
خانه‌شما را اجاره میدهد ۸۲۳۹۳۹

در شمال شهر
ویلا و اپارتمان اجاره‌نیازمندیم
۷۶۴۹۷۳
۱ـ۱۰ آـ ۸۷۱۱

تهیه مسکن تلفن ۷۷۳۲۸۵
مرکزاجاره ویلاوآپارتمان

آپارتمان ۲و۳ اطاقه‌نیازمندیم
۷۵۹۶۱۳

آپارتمان۲ و۳ اطاقه‌نیازمندیم
۸۳۸۸۷۱
آـ ۸ ۵۷۸

موسسه نیازمندیهای هیلتون
اجاره به خارجیان ۸۳۴۶۳۷
آـ۸۸۴۸۱

بنگاههای معاملات املاک

خریدوفروش زمین،خانه
مستغلات شهر و شمیرانات
۸۳۳۳۰۲ ۸۳۳۳۰۱

زمینهای یافت‌آباد را خریداریم و فروشنده‌ایم
۹۶۳۴۳۲

بورس املاک شمیران دفتر براتی باغ فردوس ۸۷۲۵۷۵

در منطقه صنعتی تهران‌زمین برای کارگاه و کارخانه املاک آیفل تلفن ۹۵۰۱۴۳
۱ـ۱۰ آـ ۸۴۹۴

اراضی گیشا ا‌ـ‌ام‌ـ‌سی وزمینهای اراضی‌طرشت شمال دانشگاه آریامهر خریدار وفروشنده‌ایم .
۹۷۱۷۱۷
۸۴۷۲ـ آ

(دفتر ۲۶)
برای اجاره و خرید و فروش خانه . زمین . مستغلات وتهیه پول با مامشورت فرمائید اوراق قرضه دولتی و عباس‌آباد خریداریم شاهرضا مقابل کوچه فتوحی ساختمان معنوی طبقه سوم تلفن ۳۱۱۸۳۶
آـ ۸۹۱۲

خریداری میشود

خریدار زمین تهران پارس
۷۸۱۹۲۶

زمینهای رعفرابیه دره‌فشلاق مکانیر سعادت‌آباد مرحراد خریداریم‌بازرگانی جلالی‌خیابان پهلوی تلفنهای ۶۲۶۴۱۱ یا ۶۲۴۱۹۳

زمینهای افسریه خریداریم ۷۹۱۳۵۹

اراضی تهران‌پارس و سازمان چای خریداریم موسسه ایران زمین ۷۸۴۸۵

خرید افسریه ۷۹۳۳۴۶

کارخانه و انبار خریدار و فروشنده‌ایم
۹۵۲۵۴۵

اراضی تهران بریم‌ام.ام. سی . ام .ار.اس‌طرشت خریداریم ۴۴۱۴۱

زمین حدود ۱۰ هزارمتر محدوده صنعتی درشرق تهران خریداریم تلفن ۷۹۱۴۰۹

برای ساختمان شما

تلفن ۷۸۱۹۷۷
کاغذ دیواری باقساط
پرده فرگرد باقساط
کفپوش باقساط
نقاشی ساختمان باقساط

۷۷۵۷۷۱

واتریوم
موسسه لوله‌بازکنی در ایران تلفن ۸۳۲۰۱۰

تعمیرات ساختمان ۹۵۳۵۰۴
۱ـ۲۵ آـ ۷۸۲۳

کاشی
سرامیک تهران نقش
سازنده مرغوبترین سرامیک با فرم و رنگهای مختلف خیابان حضرت عبدالعظیم خیابان نرح‌آباد سرای حاج حسنعلی تلفن ۲۷۱۶۴

MISCHLER
میشلر
سرماگرما ونور ازگرکره چوبی میشلر عبور نمیکند پرده چوبی میشلر در عیر زیبائی درمقابل سرقت‌مقاوم بوده وبصورت حفاظ قفل خواهدشد

BW
پارکت
فرش چوبی‌ایران‌بساختمان شما جلوه خاصی‌می‌بخشد روی‌پاکت BW آتش‌سیگار جوهر اسید وسایر مواد شیمیائی اثر ندارندنمایشگاه پارکت BW گرکره میشلر خیابان شاهرضا کوچه فتوحی تلفنهای ۸۲۹۳۹۰و ۸۲۹۵۹۶ و ۸۲۴۳۰۷

دفتر اسکلت فلزی
منصور مرادی۹۶۳۴۱۱هرگونه سفارشات فلزی ساختمان .
۱ـ۳ آـ ۸۸۹۱

لوله بازکنی
لوله بازکنی فاضل آب
۸۲۷۴۰۸

لوله بازکنی فاضل آب
سرویس منظم مسعود
بلوار تلفن ۶۶۴۴۸۵

مرغ گرفتگی لوله ساختمان
در ۲۴ ساعته سازمان تراکم
تلفن ۸۸۱۶۸۱

جنرال سرویس
لوله بازکنی فاضل آب با دستگاه تراکم هوا تلفن ۷۹۳۰۵۷

لوله بازکنی فاضل آب
۶۶۴۶۳۵
مقدم ۶۶۵۳۷۴

رفع گرفتگی هرنوع لوله ساختمانی
باه دستگاه تراکم هوا تلفن ۷۸۷۲۷

لوله بازکنی فاضل آب
روشنفکر ۷۵۰۹۸۵

لوله بازکنی
لوله بازکنی فاضل‌آب‌و
تعمیرات ۳۰۰۰۳

تخلیه چاه و مخازن
۸۳۲۰۱۰

مرکزشمیرات۸۷۰۶۱۹

دفترفنی برادران‌قهرمانی
لوله کشی شوفاژ
فاضل آب‌بازکنی‌باتراکم هوا ۷۷۵۵۳۷

دفترتقاشی ساختمان خوشبرگ
نقدواقساط تلفن ـ ۹۵۸۶۵۲

لوله بازکنی فاضل آب
۸۲۳۹۳۹

در شمال شهر
ویلا و اپارتمان اجاره‌نیازمندیم
۷۶۴۹۷۳
۱ـ۱۰ آـ ۸۷۱۱

تهیه مسکن تلفن ۷۷۳۲۸۵
مرکزاجاره ویلاوآپارتمان

آپارتمان ۲و۳ اطاقه‌نیازمندیم
۷۵۹۶۱۳

آپارتمان۲ و۳ اطاقه‌نیازمندیم
۸۳۸۸۷۱
آـ ۸ ۵۷۸

موسسه نیازمندیهای هیلتون
اجاره به خارجیان ۸۳۴۶۳۷
آـ۸۸۴۸۱

بنگاههای معاملات املاک

خریدوفروش زمین،خانه
مستغلات شهر و شمیرانات
۸۳۳۳۰۲ ۸۳۳۳۰۱

زمینهای یافت‌آباد را خریداریم و فروشنده‌ایم
۹۶۳۴۳۲

بورس املاک شمیران دفتر براتی باغ فردوس ۸۷۲۵۷۵

در منطقه صنعتی تهران‌زمین برای کارگاه و کارخانه املاک آیفل تلفن ۹۵۰۱۴۳
۱ـ۱۰ آـ ۸۴۹۴

اراضی گیشا ا‌ـ‌ام‌ـ‌سی وزمینهای اراضی‌طرشت شمال دانشگاه آریامهر خریدار وفروشنده‌ایم .
۹۷۱۷۱۷
۸۴۷۲ـ آ

(دفتر ۲۶)
برای اجاره و خرید و فروش خانه . زمین . مستغلات وتهیه پول با مامشورت فرمائید اوراق قرضه دولتی و عباس‌آباد خریداریم شاهرضا مقابل کوچه فتوحی ساختمان معنوی طبقه سوم تلفن ۳۱۱۸۳۶
آـ ۸۹۱۲

خریداری میشود

خریدار زمین تهران پارس
۷۸۱۹۲۶

زمینهای رعفرابیه دره‌فشلاق مکانیر سعادت‌آباد مرحراد خریداریم‌بازرگانی جلالی‌خیابان پهلوی تلفنهای ۶۲۶۴۱۱ یا ۶۲۴۱۹۳

زمینهای افسریه خریداریم ۷۹۱۳۵۹

اراضی تهران‌پارس و سازمان چای خریداریم موسسه ایران زمین ۷۸۴۸۵

خرید افسریه ۷۹۳۳۴۶

کارخانه و انبار خریدار و فروشنده‌ایم
۹۵۲۵۴۵

اراضی تهران بریم‌ام.ام. سی . ام .ار.اس‌طرشت خریداریم ۴۴۱۴۱

زمین حدود ۱۰ هزارمتر محدوده صنعتی درشرق تهران خریداریم تلفن ۷۹۱۴۰۹

برای ساختمان شما

تلفن ۷۸۱۹۷۷
کاغذ دیواری باقساط
پرده فرگرد باقساط
کفپوش باقساط
نقاشی ساختمان باقساط

۷۷۵۷۷۱

واتریوم
موسسه لوله‌بازکنی در ایران تلفن ۸۳۲۰۱۰

تعمیرات ساختمان ۹۵۳۵۰۴
۱ـ۲۵ آـ ۷۸۲۳

لوله بازکنی فاضل آب با دستگاه تراکم هوا تلفن ۸۲۲۲۸۶

معاملات پول

پول‌موجود وام اقساطی
در مقابل
خانه و اتومبیل و تلفن بمدت دلخواه وباشرایط سهل فورا داده میشود
تلفن ۴۹۰۵۰
۱ـ۱۰ آـ۸۵۹۴

وام ارزان
در مقابل تلفن واتومبیل و خانه وام بارزانترین بهره فورا داده میشود .
تلفن ۴۹۰۵۰
آدرس ـ خیابان حافظ جنب پارک هتل پلاک ۱۹۴ موسسه تعاون
۱ـ۱۰ آـ۸۵۹۶

پول درمقابل مبیع شمال شهر وشمیرانات موجود است تلفن ۳۱۹۰۶۷ و ۳۱۶۸۸۵ مراجعه شود .

قلك وام میدهد
درمقابل مبیع ارزنده فوری وام میدهد تلفن ۷۶۵۷۴۵

وام در مقابل
مازاد قبوض فرش بانکی‌کارگشائی و ماشین تلفن ۴۵۱۶۸

وام فوری در مقابل
اتومبیل‌و تلفن ۶۶۶۶۶۵

پول شرطی یك میلیون ریال ببالا موجود است
۶۶۷۳۴۳

پول شرطی یك میلیون
ریال به بالا موجود درمقابل سند داده میشود ۸۲۶۹۵۶ ـ ۸۲۶۹۵۷
آـ ۸۷۹۳

وام‌ارزان
با اتومبیل و تلفن و شرایط قابل اعتماد
تلفن ۴۲۹۷۶

پول نومانی دوشاهی همیشه موجود۸۲۸۰۹۰

خانه پول ـ فرح شمالی
مرکزمعاملات‌پول‌تهران۷۷۱۲۸۸

پول صدی ده ۶۶۳۷۲۸

پول۵ر۱شاهی ۶۲۴۸۷۳

پول‌باسود بانکی۴۸۴۶۳

از یکمیلیون ریال ببالا موجود پا بپول ۶۶۶۲۶۳

پول درمقابل وثیقه ملکی شهر و شمیرانات ۸۲۲۶۵۹
۱ـ۵ آـ ۸۷۴۳

پول باسودبانکی۸۳۷۶۸۴
۱ـ۲۵ آـ ۸۷۴۴

پول همیشه موجوداست
تلفن ۷۶۴۷۵۵ نجم‌ابادی
آـ ۸۸۳۴

موردنیاز
پول شرطی بیواسطه نیازمندیم .تلفن ۴۹۰۵۰
۱ـ۱۰ آـ۸۵۹۵

پول بدون واسطه جهت دادن‌وام‌اقساطی‌نیازمندیم
۶۶۱۴۸۵

پول‌شرطی ۱۵٪ نیازمندیم
۴۰۸۲۹

پول شرطی نیازمندیم
۶۶۷۳۴۳

پول بیواسطه نیازمندیم
۶۶۴۶۱۸

پول نیازمندیم ۸۲۶۲۳۰

پول شرطی نیازمندیم
۶۲۰۴۹۲

پول نیازمندیم ۶۲۳۶۶۹

قبوض

موسسه تك
قبوض فرش ـ طلا و جواهر بانک کارگشائی را فورا بقیمت عالی خریداراست خیابان شاه بالاتر از سینما نیاگارا طبقه‌دوم تلفن ۴۵۱۶۸

ازاس ۱۱۱
فرش کهنه و نو صادراتی قبوض بانک کارگشائی را خریداری مینماید بهارستان جنب فنادی باس‌تلفن ۳۹۱۵۰۰

فرش پارسا
خریدار قبوض بانك کارگشائی بقیمت عادله
چهارراه گمرك شاهپور نبش کوچه باغ وزیردفتر
تلفن۵۳۷۰۶۰و۵۳۰۱۸۰

قبض ۷ ساله عباس‌آباد و اصلاحات ارضی‌واوراق بهادار بیواسطه خریدار ـ پاکپور تلفن ۶۶۶۲۶۳ و ۶۶۴۶۱۸
۱ـ۲۵ آـ ۸۶۴۶

اوراق قرضه ۷ ساله خریداریم‌تلفن ۸۳۷۶۸۴

اوراق قرضه ۷ ساله خریداریم تلفن۶۲۰۴۹۲

اوراق قرضه ۷ ساله عباس‌آباد را خریداریم تلفن ۷۶۱۵۵۸

معاملات تلفن

خرید و فروش هرنوع شماره تلفن ۸۲۰۸۴۱

استخدام

عده‌ای خواننده و نوازنده اماتور پذیرفته میشوند بین سه‌راه شاه و چهارراه کاخ ساختمان بانك سپه طبقه اول کانون هنرمندان .
۱ـ۶ آـ ۸۴۲۷

AEG TELEFUNKEN Iran sucht zum sofortigen Eintritt deutschsprachige Sekretaerin mit iranischer Staatsangehorikeit, gute Englischkenntnisse erforderlich. Tel. 8271437/ 830341-5

دو نفر راننده نه حداقل چهار سال سابقه کار با گواهینامه پایه دوم همتانی باشد مورد احتیاج بیمارستان‌توان‌بخشی شفایحیانیان می‌باشد داوطلبان واجد شرایط همه روزه در ساعات اداری میتوانند به آدرس بیمارستان واقع درسه‌راه‌ژاله‌مراجعه نمایند .

استخدام ماشین نویس
دوشیزه یابانوئی که اشنائی بزبان انگلیسی داشته و بامور ماشین نویسی فارسی و لاتین وارد باشد برای تمام وقت نیازمندیم. واجدین شرایط به تلفن ـ ۹۵۴۰۸۱ مراجعه‌نمایند

به یکنفر خیاط مجرب
پسرانه‌دوز برای تمام روز نیازمندیم با تلفن۸۲۱۶۳۱تماس بگیرید .
۱ـ۲ آـ ۲۴۷۸۵

ناظم دبستان برای تمام روز احتیاج است واجدین ازساعت ۵الی۶ بعدازظهر به آدرس خیابان آیزنهاور مقابل پمپ بنزین خوش کوچه شهاب سازمان فرهنگی‌محبوبی‌مراجعه فرمایند .

شرکت همر برای‌هنرپیشگی فیلم های تبلیغاتی یا بازاریابی آن به ۳۰نفر خانم وآقانیاز دارد ٤ تا۷ بعدازظهر شاهرضا چهارراه کاخ شماره ٥٤طبقه دوم بلتون ایران .

به چند نفر دوشیزه باتجربه جهت فروشندگی نیازمندیم فروشگاه رزمری پهلوی جنب هتل ویکتوریا تلفن ۶۲۳۴۸۳

استخدام مهندس
مهندس تاسیسات با حداقل سه سال سابقه در طرح تاسیسات ساختمان استخدام میشود. تلفن ۶۲۱۱۱۰

استخدام نقشه‌کش
نقشه‌کش باسابقه استخدام میشود تلفن ۶۲۱۱۱۰
۱ـ۲ آـ ۸۸۷۲

گارسون
برای کار دریکی ازرستوران های واقع در خیابان پهلوی (شمیران) احتیاج به چند نفر بیشخدمت باسابقه وورزیده و خوش بیان و آشنا به‌امور گارسونی احتیاج است .
داوطلبین روزهای شنبه و یکشنبه و دوشنبه همین هفته بین ساعتهای ۱۲ـ۱۰ صبح و ۸ـ۶ به آدرس زیر مراجعه نمایند. میدان بلوار ـ الیزابت بین کاخ‌و صباجنب هتل امپایر ساختمان ۳٤ طبقه ٦ ساختمان شماره ۱۷
آـ ۸۸۱۸ ۱ـ۳

یکنفر دوشیزه یابانو مسلط به ماشین نویسی فارسی و لاتین برای تمام وقت استخدام میشود داوطلبان همه روزه می توانند صبحهابین ساعات‌اداری و بعدازظهرها ازساعت ٤ الی ۷ به خیابان شاهرضا خیابان رامسر جنب بانك صادرات شرکت ساختمانی رهپارس مراجعه فرمایند.
تلفن : ۸۳٤۷۹۲

۱۵ نفر دیپلمه
پس از دیدن یکدوره یکماهه کارآموزی‌حسابداری،دفترداری دوبل مشغول بکار خواهند شد تلفن ۳۱۵۰٤۰
۱ـ۵ آـ ۸۸۰۹

ESSO
Towlid Rowghan refining company (Esso) requires full time bilingual typist (Farsi and English) Tel.: 954051 from 2 to 4 p.m.

یك شرکت بزرگ تجارتی عده‌ای بازاریاب باحقوق‌مکفی با شرائط ذیل استخدام‌میکند.
تحصیلات حدود دیپلم
سن بین ۲۵ تا ۳۵ سال
حداقل سه سال سابقه کار
واجدین شرائط با یك قطعه عکس و شرح مشخصات و سوابق کار خود با صندوق پستی۱٤۱۸ر۱۳ تاپایان‌روز دهم آذر ماه مکاتبه نمایند.
۱ـ۳ آـ ٦۰٦۲٦

۳ کارگر زن فقط برای دامن دوزی نیازمندیم تلفن ۳۹۱۳٤٦
۱ـ۲ آـ ۸۷۹٦

به یك نفر پرستار شبانه روزی
احتیاج‌داریم تلفن ۷۸٦۲٦
۱ـ۳ آـ ٦۰۷۰٦

میهن‌گاز استخدام میکند
به چند نفر کارگر درجه یك ورق‌کار نیازمند است. نشانی جاده ساوه کیلومتر دو شهر ولیعهد تلفن ۹۵۰٤۷٦
آـ ۸۷٦۹

استخدام
۲۵ نفر برای کار رادیو . تلویزیون نقشه کشی. برق و فشار قوی و ۲۰ نفر ماشین نویس پس ازیکدوره آموزش فشرده استخدام میشود
کار وآموزش
پهلوی نبش بهرامی فوقانی فروشگاه خردسالان ٤۹٤۹٤
آـ ۸۷۷۱

به یك نفر پزشك
باپروانه دائم برای صبحها از ساعت ۸ تا ۱۲ نیازمندیم با تلفن ۸۲٤۵۲۵ تماس بگیرند .
آـ ۲٤۵۲۱ ۱ـ۳

به چند نفر کارگر درب وپنجره ساز نیازمندیم. تلفن ۷۹۳٦۱۷

آگهی استخدام ویزیتور و بازاریاب
کارخانجات رنگسازی رنگین تعدادی ویزیتورو بازاریاب مرد خوش‌بیان و برازنده دیپلمه‌ومجرد با حقوق مکفی استخدام مینماید .
خواهشمند است‌مشخصات کامل خود را بایك قطعه عکس به آدرس خیابان شاهرضا کالج شماره ۱۹۲ دفتر مرکزی کارخانجات‌رنگین ارسال فرمائید تابرای مصاحبه دعوت بعمل آید. آقایانیکه درفروش رنك یا مواد شیمیائی یازبان انگلیسی آشنائی داشته باشند حق تقدم خواهند داشت .
۱ـ۳ ـ ۸۹۰۵

قابل‌توجه کارخانجات و تجار محترم
دفتر تجارتی قماشچی در هامبورك آماده‌تهیه هرگونه لوازم یدکی و سفارشات از آلمان و بازاریابی جهت کالاهای ایرانی میباشد . تلفن تهران ۷۵۷٤۸۲ تلفن هامبورك ۳۲۵۱۱۲

یك‌شرکت بزرك تولیدی به یکنفر مسئول امور تبلیغات و روابط‌عمومی با شرایط زیر نیازمند است :
حداقل تحصیلات دیپلم کامل متوسطه آشنائی کامل بزبان انگلیسی و داشتن حداقل پنجسال تجربه در این رشته ، حداقل‌سن۲۸ و حداکثر ٤۰سال.واجدین شرایط میتوانند بین ساعت ۳تا شش بعد از ظهر باتلفن ۹ـ۳۰۵٤٤۵ داخلی۲۱۱ تماس بگیرند .

استخدام کارگر مکانیك دیپلمه
شرکت سهامی کارخانجات شیشه ایران دو نفر کارگر مکانیك دیپلمه که بزبان‌انگلیسی از لحاظ مکالمه و مکاتبات فنی آشنائی داشته و دارای حداقل دو سال‌سابقه‌کار درکارخانجات و برگ خاتمه خدمت سربازی یا معافی دائم باشد استخدام مینماید. دیپلمه‌های هنرستان صنعتی حق تقدم خواهند داشت. متقاضیان میتوانند همه روزه باستثناء ایام تعطیل از ساعت ۹ صبح تا ۱۲ به دفتر شرکت واقع در خیابان سیلو شماره ۵۲ مراجعه نمایند.

تعدادی کارگر کت دوز
که واجدشرایطزیر باشند مورد نیاز است.
۱ـ داشتن برگ‌خاتمه‌خدمت یا معافی‌دائم
۲ـ سن بین ۲۰ تا ۳۵ سال
۳ـ داشتن سواد خواندن‌و نوشتن
داوطلبان بین ساعت ۷ تا۹ بعد از ظهر به چهارراه امیراکرم ساختمان کاشانی‌طبقه پنجم شماره ۳ مراجعه نمایند.

کدبانوی منزل
برای اداره منزل خود به یك کدبانوی‌خانه‌دار با تضمین‌کافی نیازمندیم طالبین با تلفن ٦۳۳٤۲٤ تماس بگیرند .

بچند نفرباز‌اریاب (مرد) بیمه و یکنفر دوشیزه سکرتروماشین نویس با معلومات حدود دیپلم نیازمند است ساعت ٤ تا ٦ بعداز ظهر فیشرآباد بعد از تخت جمشید ساختمان ۱۱۲ طبقه سوم شماره پنج تلفن ۸۳٦۲۱۸ و ۸۳٦۲۱۷

چندنفر ویزیتور ورزیده با سابقه خانم و آقا با حقوق و پورسانتاژ استخدام میشود ، اشخاصیکه وسیله نقلیه داشته باشند از شرایط بهتری برخوردارخواهند بود.سازمان دیدارتلفن: ۳۱۲٤۳۵

به چهار نفر بانو یا دوشیزه که کاملا بکار میزانپلی وارد باشد استخدام میشود. ساعت ۳ الی ۸ بعد از ظهر بنشانی خیابان پهلوی بین امیراکرم و پهلوی بالا ساختمان پیروز گیسوی بلا مراجعه نمایند.
۱ـ٤ آـ ٦۰٦۲٤

آگهی استخدام
یکنفر مهندس دیپلمه‌الکترونیک با تجربه ممتد در نصب‌ماشین آلات‌کارخانه‌هابرای سرپرستی نصب ماشین‌آلات یک کارخانه بزرگ استخدام میشود علاقمندان مشخصات و سابقه کار مشروح خود را با ذکر سمت در هرکار وهمچنین آدرس و شماره تلفن خود را توسط صندوق پستی شماره ۱٤ر۱۵۷۰ اطلاع دهند .
۱ـ۳ آـ ۲٤٦۹

شرکت سهامی ایران‌ترانسفو ، به افراد زیر نیازمند است :
یکنفر کارگرتعمیرکارماشین های صنعتی که تجربه کافی داشته‌باشد .
یکنفر کارگر سوهان کار قالبساز که به خواندن نقشه فنی و سوهان‌کاری واردباشد.
یکنفر کارگر فرزکار .
کارگران فوق باید دارای معافیت از خدمت نظام بوده و سواد خواندن و نوشتن داشته باشند .
واجدین شرایط می توانند همه روز از ساعت ۸½ صبحتا دو بعد ازظهر به کارگزینی شرکت واقع در جاده قم سه راهی پالایشگاه نفت مراجعه نمایند .

به چندنفر ویزیتور زن ومرد نیازمندیم خیابان خوش‌روبروی بیمارستان لولاگر پلاک ۸۲۲ پنجشنبه‌ها از ۸ تا٤ بعدازظهر
۱ـ۲ آـ ۸۷۹۵

دونفر پزشکیار بطورفول‌تایم ویک طبیب‌داخلی‌برای‌درمانگاه طوس مورد نیاز است تلفن ـ ۳۵٤۰۰۱
آـ ۸۹۰٦

کارخانجات صنعتی ایران ناسیونال بخدمت تعدادی مهندس برق باشرایط زیر نیازمند است :
۱ـ فارغ‌التحصیل دانشگاه دررشته برق .
۲ـ داشتن حداقل سه سال سابقه‌کار درکار های مربوط به برق فشارقوی .
ارائه برگ خاتمه خدمت نظام‌وظیفه یا برگ معافی دائم (باستثناء معافیت‌پزشکی).
٤ـ آشنائی بزبان انگلیسی ویا یکی از زبانهای خارجی.
از داوطلبان حائز شرایط دعوت میشودهمه‌روزباستثنای ایام تعطیل از ساعت ۸الی ۱۱ صبح به اداره کارگزینی کل کارخانجات صنعتی ایران ناسیونال واقع در کیلومتر ۱۸ جاده کرج مراجعه نمایند .
۱ـ۲ آـ ٦۱۳۰۲

تعدادی کارگر روزمزداستخدام میگردد تلفن ٤۵۱۰۹
آـ ۸۸۹٦

ویزیتور داروهای دامی دیپلمها داشتن‌ماشین‌وگواهینامه رانندگی با سابقه برای تهران و شهرستانها استخدام میگردد با تلفن ٤۷۸۷۱ تماس بگیرید.
آـ ۸۸۹۵

دفتر فنی کوپ
یکنفر کارگر بخارفرنگی‌ساز نیازمند است ۳۱۵۹۹۰
۱ـ۳ آـ ۸۸۹۳

یک موسسه فرهنگی احتیاج بچندنفر دوشیزه‌دیپلمه جهت کارهای دفتری‌وآموزشی دارد با تلفن ۸۳۷۷۹۰ تماس گرفته شود .
۱ـ۲ آـ ۸۸۹۹

یکنفر کارگر نصب‌آنتن باموتور نیازمندیم تلفن ۹۵٦٦۵٦

شریک

یک موسسه با سابقه با درآمد مکفی یکنفر شریک از طریق مصاحبه میپذیرد.خیابان پهلوی چهارراه امیراکرم ساختمان کاشانی طبقه چهارم شماره ۳
۱ـ٤ آـ ۸۸۸۵

دندانپزشك
باپروانه برای مطب آماده‌ای تمام وقت یا نصف روز لازم است تلفن ۳۹۱۸٤۱
آـ ۸۷۵۱

جویای کار

خانم تحصیل‌کرده انگلیس جهت‌تدریس‌انگلیسی درمدارس شمیران آماده کار است تلفن ۸۷٤٦۳٦ تماس گرفته شود .

دوشیزه لیسانسیه‌حسابداری برای بعدازظهرها از ساعت ۵ الی ۸ جویای کاراست‌راهنمای ۹۲٦ و تلفن ۳۱۲۲۳۱ اطلاعات

حسابدار با سابقه
جویای کاراست تلفن ۳۱۵۰٤۰
۱ـ آـ۸۸۰٦

راننده پایه دو شخصی‌باسواد
برای تمام روز وشبانه‌روزآماده کاراست تلفن ۹۵٤۹۸۲
آـ ۲٤۷۸۱

جوانی پنجم ریاضی‌باداشتن گواهینامه پایه ۲ همگانی ودر صورت لزوم با ماشین شخصی با ۵ سال سابقه‌کار جویای‌کار میباشم . تلفن ٦٦۳۱۸٦

آموزشگاهها

برای استخدام‌فوری
در اموزشگاه فائزمرکز اموزش ماشینهای ای بی ام (مغز الکترونیك) و ماشین نویسی با متد جدید شاه‌اباد روبروی دبیرستان شاهدخت ۳۰۲۱۳۵

هنرستان رقص کیشیبه
بمناسبت فرارسیدن ژانویه ۱۹۷۲ کلیه رقصها را ، زیرنظر مادموازل‌ها ژیلا و مارینا با صدی ۵۰ تخفیف تعلیم‌میدهد خیابان شمیران سه‌راه زندان جنب‌بانك‌صادرات‌تلفن۷۵۵۰۱۵

تعلیم رانندگی
اموزشگاه رانندگی تشکری خیابان خیام ـ تلفن ۲۳۵۵۵
۱ـ٦ آـ ۵۰٦۷۰

هنرستان فنی پرستو
مرکز اموزش صحیح رانندگی میکانیکی‌ترافیك مجهز بمهنرین و مدرنترین وسایل اموزش با مربیان ورزیده و بدون اتلاف وقت با هزینه کم‌نشانی‌چهارراه گمرك شاهپور تلفن ۲۳۹۱٦

تدریس خصوصی

انگلیسی وآلمانی ساعتی ۵۰ ریال تلفن ٦٦۳۷٦۰

ریاضیات ، فیزیک‌وشیمی‌توسط دانشجویان دانشگاه صنعتی آریامهر لطفا صبحها ازساعت ۸½ الی ۱۲ به تلفن ۹۷۲۰۱٤ داخلی ۳۳٦ مراجعه فرمایند
۱ـ۲۳ آـ ۵۹۱۳۸

تدریس خصوصی انگلیسی
در منزل تلفن ۳۵۲۳۸٤
آـ ۲٤۱٦۵ ۱ـ٤

ریاضی ، طبیعی ، ادبی زبان ، امور دانشجوئی دانشگاه تهران ٤۷۰٦۷

انگلیسی درمنزل توسط MISS-CANNON تلفن ۹۵۰۵۸۲

دروس دبیرستانی بویژه‌سیکل دوم وششم‌ها ۳۹۳۱۵۹
۱ـ٦ آـ ۲٤۸۰۷

فیزیك، شیمی، ریاضیات درپنج جلسه توسط دانشجویان پلی تکنیك تهران باتضمین قبولی تلفن ۳۵٤٦۹۲

پانسیون

میپذیریم تلفن۸۲۵٤۰۵

دختران در خانواده ـ عصرها ۹۷۱۸٤۸
۱ـ۷ آـ ۸۹۱۹

گاز

BUTANE بوتان
تلفن پخش گاز
شرکت بوتان
از ۷ صبح تا ۹ شب
۹۵۳۰۵۱

ایران گاز
پخش گاز
۸۲۷۱۳۱
تعمیرات
۸۲۳۰۵۱ـ۵۳
همه روزه ازساعت ۷ صبح الی ۱۱ شب
نمایشگاه مرکزی خیابان شاهرضا شماره ۳۳۰

ارسا گاز
۸۲٤۰۲۱

پرسی گاز
کازوسرویس
غرب خیابان پهلوی
۹٦۳۰۲۱ الی ۹٦۳۰۲۵
از ۷ صبح تا ۹ شب
شرق خیابان پهلوی
۸۲۲۰۲۵ الی ۸۲۲۰۲۱
۸۳۰۰۳۵ الی ۸۳۰۰۳۱
از ۷ صبح تا ۱۰ شب
تلفن مخصوص تعمیرات ۸۲٦۲٤۰

گمشده

از درجه اعتبار ساقط است چون گواهینامه موقت شماره ۱۲۷۸ ـ ۲٦ر۳۳ مربوط به پایان نامه دوره لیسانس اینجانب مصطفی ملاحسین بنکدار مفقود شده از درجه اعتبار ساقط است .
مصطفی ملاحسین بنکدار
۱ـ۳ آـ ۲٤٦۱۱

حسین نجفی فرزند غلامحسن ۱۷ ساله اهل میانه که‌یکهفته پیش وارد تهران شده همانروز گم شده (نشانی : کت‌قهوه‌ای وشلوار سبز وسرمه‌ای ـکفش برقی دکمه‌ای ـ جوراب‌پشمی) هرکس اطلاع دارد دردروازه شمیران خیابان کیوان‌قهوه‌خانه مشهدی هاشم شهنازی یا کلانتری خبردهد .

آشپز خانه فلزی پارس
فرح‌شمالی نبش پیروزفر تلفن ۷٦٤۸۸۷

برنامه سینماها

★ **نوری برفراز ۷ دریا ـ رنگی ـ کرك‌داکلاس‌ـ یول‌بریتر**
آتلانتیک (٦۲۷۱۷۱) ۱۱ـ ۳ـ ۱۵ر۵ ـ ۳۰ر۷ ـ ۴۵ر۹

★ **تلاش تا آخرین لحظه‌ـ رنگی ـ سیدنی پواتیه**
رادیوسیتی (٤۳۳۲۰) ۱۵ر۱۱ـ ۳۰ر۳ـ ۳۰ر۵ـ ۳۰ر۷ ـ۴۵ر۹

★ **قصه‌عشق ـ رنگی‌ـرایان‌اونیل ـالی‌مت‌ترا‌و**
دیاموند (۸۲۸٤۰۰) ۱۵ر۱۱ـ۳۰ر۳ـ۳۰ر۵ـ ۳۰ر۷ـ۴۵ر۹

★ **۵قطعه‌آسان ـ رنگی ـ جك‌نیکولسون**
شهرقصه (٦۲۷۲۹۰) ۱۱ـ۲ـ٤ـ٦ـ۸ـ۱۰

★ **سوارکاران ـ رنگی‌ـ عمرشریف‌ـجك‌پالانس**
امپایر (٦۲۳۹٤۲) ۱۵ر۱۱ـ۳۰ر۳ـ ۳۰ر۵ـ۳۰ر۷ـ ۴۵ر۹

★ **حقه بسبك آمریکائی ـ رنگی ـوالترماتیو**
شهر فرنگ (٦۲۷٦۲۸) ۱۵ر ۱۱ـ ۳ر۳ ـ۳۰ر۵ـ ۳۰ر۷ـ ۴۵ر۹

★ **سرسره ـ رنگی ـ مارك‌لستر ـ جك‌وایلد**
سینه‌موند (٤۸۳۲۲۲) ۱۱ـ۳ـ۳ـ۵ـ۷ـ۹

★ **بزرگترین سرقت قطار ـ رنگی ـ جرج پپارد**
سنترال (٤۸٦۸٦) ۱۱ـ۱ـ۳ـ۵ـ۷ـ۱۵ر۹

متروبل (۳۱۹٤۱۰)۳۰ر۱۰ـ۳۰ر۱۲ـ۳۰ر۲ـ۳۰ر٤ـ ۳۰ر۳۰٦ر۸
گندن‌سینی (٦٦۳۲٦۹) ۱۵ر۱۱ـ۳۰ر۳ـ ۳۰ر۵ـ ۳۰ر۷ـ۳۰ر۹
رویال (۸۲۹۷۸۵) ۱۰ر۱۲ـ۲ـ٤ـ٦ـ۸ـ۱۰

★ **جوانی وجنون سرعت ـ رنگی ـ باری‌نیومن**
پوایدور (٤۲٦۳۱) ۳۰ر۱۱ـ ۳ر۳ـ۳۰ر۵ـ۳۰ر۷ـ ۴۵ر۹

★ **ماجراجویان ـ رنگی ـ کندیس برگن**
ب.ب (۸۲۹٦٤۱) ۱۱ـ۴۵ر۲ـ۱۵ر٦ـ۴۵ر۹
آریا (۳۱۹۸۸٤) ۹ـ۱ـ۳۰ر٤ـ۳۰ر۸

★ **میعادگاه خشم ـ فردین ـ داود رشیدی**
لیدو (۹۵۱۲۸۲) ۹ـ ۱۱ـ ۱ـ ۳ـ ۵ـ ۷ـ ۹
ژاله (۳۰٤۱۲۰) ۱۱ـ ۳ـ ۵ـ ۷ـ ۹
شرق (۵٤۰۲٤) ۹ـ ۱۱ـ ۱ـ ۳ـ ۵ـ ۷ـ۹
ماندانا (۷۹۹۸۲) ۱۱ـ ۳ـ ۵ـ ۷ـ۹
آسیا (٤۲۹۰۹) ۱۵ر۱۱ـ ۱۵ر۱ـ ۱۵ر۳ـ ۱۵ر۵ـ ۱۵ر۷ـ۱۵ر۹
رکس (۳۱۵۲۹۳)۳۰ر۱۰ـ۳۰ر۱۲ـ۳۰ر۲ـ٤ر۳۰ ـ۳۰ر٦ـ۳۰ر۸
شهوند (۳۵٤۰٤۰) ۳۰ر۱۰ ـ۳۰ر۱۲ـ ۳۰ر۲ـ ۳۰ر٤ -

نمایش شکوهمند زبده سواران ایران

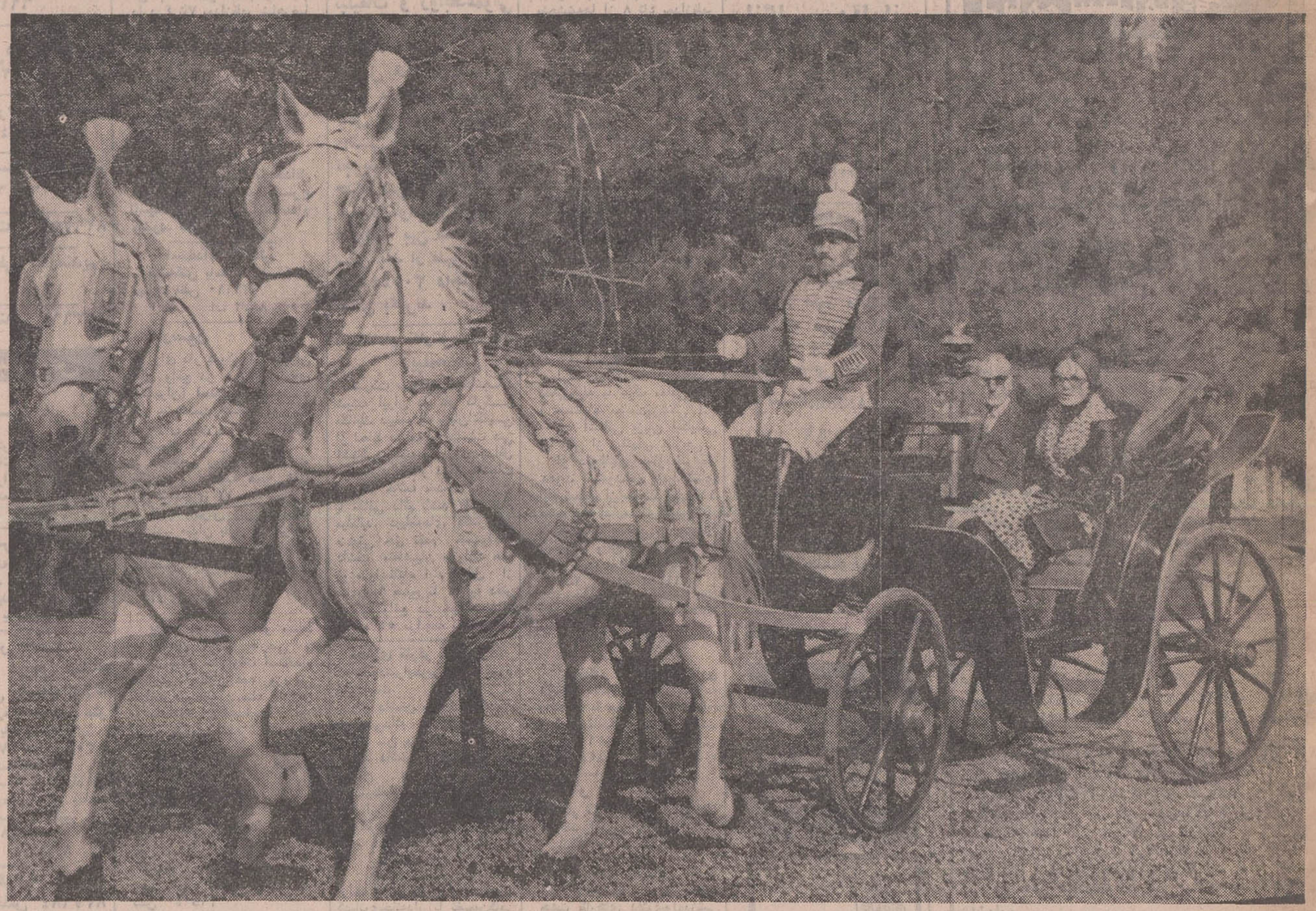

شاهنشاه آریامهر و شهبانوی ایران از میدان هلیکوپتر بادرشکه به میدان سوارکاران تشریف فرما شدند

شاهنشاه و شهبانو ساعت ۱۰٫۳۰ دقیقه با کالسکه سلطنتی و چند لحظه بعد والاحضرت همایون ولایتعهد ، والاحضرت شاهدخت فرحناز و والاحضرت شاهپور علیرضا پهلوی با کالسکه جداگانه‌ای برای شرکت در دومین دوره مسابقات پرش با اسب کاپ آریامهر به مانژ سلطنتی فرح‌آباد تشریف فرما شدند .

طی چند سال اخیر در زمینه پرورش اسب ، انجمن سلطنتی بهبود نژاد و پرورش اسب که بفرمان شاهنشاه آریامهر تشکیل گردیده است اقدامات مفیدی به عمل آورده که دراین راه ثمرات نیکو داشته است .

قبل از آغاز مسابقه کامبیز اتابای بارگان سالار شاهنشاه آریامهر ضمن اشاره به این نکته معروض داشت :

پرش اسب در کشور ایران ورزشی جوان است ولی طول این زمان پیشرفتهای زیادی در جهات مختلف این ورزش پدید آمده است و امیدواریم با فعالیت هائی که در این زمینه صورت میگیرد جوانان ما به زودی در مسابقات بین‌المللی شاهد موفقیت‌های بزرگی باشند.

مسابقات دیروز در دو قسمت پرش سرعت و پرش استقامت انجام شد .

در مسابقه سرعت تیمهای اصطبل شاهنشاهی ، تیم ژاندارمری کل کشور ، تیم فدراسیون چوگان و سواری، تیم قرمز پونس کلاب، تیم اول مکتب سواری شکی و تیم آبی پونس کلاب شرکت داشتند و مسابقات پرش استقامت باشرکت تیمهای سواران جاوید گارد شاهنشاهی ، تیم مکتب سواری شکی ، تیم سواری ژاندارمری کل کشور ، باشگاه ورزشی شاهنشاهی ، تیم فدراسیون چوگان و سواری و تیم اصطبل شاهنشاهی برگزار گردید و در پایان این سری مسابقات ، شاهنشاه آریامهر جوائز تیمها و قهرمانان شرکت‌کننده صاحب عنوان را اعطا فرمودند .

درمسابقه پرش سرعت سوارکاران اصطبل شاهنشاهی اول شدند و در قسمت استقامت سواران جاویدان گارد شاهنشاهی بمقام نخست رسیدند .

در رده بندی انفرادی نیز نتایج اول تا سوم در هر دو قسمت سرعت و استقامت به این شرح انجام شد .

پرش سرعت : ۱ـ سرهنگ سهراب خلوتی از باشگاه ورزشی شاهنشاهی ۲ـ هوشنگ تیموری از اسواران جاوید گارد ۳ـ محمد حبیبی از باشگاه ورزشی شاهنشاهی .

پرش استقامت : ۱ـ جواد ورزیده کار از تیم مکتب سواری شکی ۲ـ کامبیز اتابای از تیم اصطبل شاهنشاهی ۳ـ حسین افشار از فدراسیون چوگان و سواری .

یخچال ، بجای تلویزیون بی‌بو و خاصیت !

اهالی صبور و سربزیر و آرام بهشهر ، چند شبی‌است که ساعتها ، بیخود و بیجهت جلو تلویزیون‌هاشان می‌نشینند وچشم به صفحه سفید و بی تصویر این فرزند ناخلف‌سینما میدوزند ، بی آنکه حتی یک ثانیه ، چشمشان به جمال تصویری در روی‌صفحه،روشن شود . علتش هم واضح است: برنامه های تلویزیونی بهشهر که از طریق کانال پنج مرکز فرستنده مازندران‌پخش‌میشود، مدتی است که بعلت اشکالات فنی ، قطع شده است . ولی اهالی شکیبای شهر ، هنوز ناامید نشده‌اند و بازهم بامید تماشای برنامه های تلویزیونی، وفی الواقع در انتظار چیزی مثل معجزه ! ـ هرشب جلو تلویزیون‌ها می نشینند .

به مسئولان این مرکز فرستنده پیشنهاد می کنیم‌هرچه زودتر برنامه های تلویزیونی کانال مزبور را راه بیندازند ، چون در غیر اینصورت این خطر وجود دارد که اهالی ، تلویزیون های خود رابفروشند وبا پول آن ، یخچال بخرند، به سه دلیل :

۱ـ از لحاظ نشان ندادن تصویر ، یخچال هم همان‌کاری را می کنید ، که تلویزیون !

۲ـ از لحاظ « خنکی » و داشتن خاصیت « سردکنندگی» هم هردو یکسانند !

۳ـ این دلیل رادیگرهرکسی صاحب عقل سالم باشد ، چشم بسته قبول می کند که : تلویزیون ، گوشت و میوه و سایر مایحتاج زندگی را سالم وخنک نگه نمیدارد ، درحالیکه یخچال ، اصلا ، کارش همین است .

خلاصه، از ما گفتن بود!

حاشیه پرداز

هادی خرسندی

چگونه میتوان عمودی زندگی کرد !

ای بابا! بعد از یکعمر آبروداری، تازه قرار شده تهرانی ها بطور عمودی روزگار بگذرانند ! روزنامه ، با تیتر درشت نوشته بود که «تهرانی ها باید عمودی زندگی کنند .» یعنی باید مشکل مسکن را ، با ساختن آپارتمان و آسمان خراش حل کنند و روی هم سوار شوند . اینرا می گویند زندگی عمودی . چاره‌ای هم نیست . طوری شهر سازی کرده‌اند، طوری اجتماع‌را ساخته‌اند،که بعداز این ، باید همه ما بزندگی «عمود» باشیم . کاش کاری میکردند که به زندگی «مایل» باشیم .

بنده آدم حرف گوش‌کنی هستم . از همان شب که خبردار شدم باید عمودی زندگی کنم ، کارم را شروع کردم . من عادت دارم هرشب‌جدول روزنامه را حل کنم ، و آنشب‌و شب های بعد ، فقط ستون های عمودی جدول را حل کردم ، خیلی چشمم روی ستون افقی دوید . وسوسه درون ، بار ها نوک قلم مرا ، بجانب ستون افقی سوق داد . ولی حتی یک کلمه از ستون افقی را حل نکردم . چرا که میدانستم مجبورم عمودی زندگی کنم ،وهرگونه تخطی من از این قانون ،نظام جامعه را بهم خواهد ریخت .

شب، وقتی گوشت میکوبیدیم ، فکر میکردم اگر در عرفما ، حرکات گوشتکوب ، افقی بود ، بعد از این در زندگی عمودی خود ، چگونه مشکل آبگوشت خوری را حل می کردیم ؟ و البته ، صبح فردا ،متوجه شدم که مسواک زدن دندان ، با حرکات عمودی ، چقدر دردآور است. پدر لثه آدم درمی آید . اما من ، بعنوان یک آدم متمدن و شهرنشین ، با بردباری تمام ، این ناراحتی را تحمل کردم . دندان‌هایم را فقط بطور عمودی، مسواک‌زدم . و البته ، دسته مسواک هم چندبار، رفت توی چشمم .

سابقا ، ورزش و تفریحم ، بازی پینگ‌پنگ بود ، ولی این چندروزه، بعلت احتراز شدید از حرکات افقی توپ پینگ‌پنگ ، شدیدا به یوگا پرداخته‌ام .این‌تنها بازی‌عمودی‌است که من سراغ دارم .

با اینکه قامتم قدری انحناء دارد از روزی که فهمیده‌ام باید عمودی زندگی کنم ، در خیابان ، کاملا قائم‌الزاویه راه میروم . البته یک گونیا هم خریده‌ام .

سبیل افقی خودرابشدت‌تراشیدم و با دختری که مرتب از «افق دور دست» صحبت میکرد ، بهم زدم . زیرا آدمیزادی که داوطلبانه ، یا به حکم‌اجبار ،زندگی عمودی‌را انتخاب کرده ، نمیتواند با آن تیپ دخترانی که بمسائل افقی وافق های‌دوردست می اندیشند ، زندگی کند. دوره‌دوره عمودی زندگی کردن است .

از خانه‌که بیرون‌می‌آیم ، بارغبتی بیش از همیشه ، کراوات میزنم و کمربند نمی بندم . از کمربندم شدیدا انتقام گرفته‌ام . او را بطور عمودی از چوب رختی آویخته‌ام . ولی از حق نباید گذشت که زندگی بدون کمربند هم ، دردسر بزرگی است . برای همین چندبار نزدیک بود به زندگی عمودی پشت‌پا بزنم .

بیکی از دوستانم بنام آقای «غضنفری» توصیه کردم که هرچه زودتر این اسم افقی را بیک اسم صددرصد عمودی ، تبدیل کند وخود را برای زندگی امروز،آماده سازد. اکنون اسم دوست من آقای «آقا ـ بالاخانی» است و حالش هم خیلی خوبست .

باین ترتیب ، من،علاوه‌برخودم . آقای غضنفری سابق را هم ، برای زندگی عمودی آماده کرده‌ام .من عمود را در اغلب مسائل زندگی ، دخالت داده‌ام . حتی در شعر هائی که‌خوشم می‌آمد ،«عمود»را جانشین «افق» کردم :

گروه زاغ‌ها چون پاره‌ای از پیکر شب بود
«عمود» از لابلای ابر ها ، چون نقشه قالی ..!

بنده ،احساسات ادبی خود را هم‌برای‌زندگی عمودی آماده‌کرده‌ام، حتی اگر آقای نادرپور ، دلگیرشود. من حتی از مسئولین فنی روزنامه خواهش کرده‌ام این مقاله را با حروف ژاپنی ، بطور عمودی بچاپ رسانند ، و اگر اکنون ، مقاله‌ام در سطر های افقی ، پیش روی شما قراردارد، بایدبحال‌من متاسف شوید که با تمام کوشش های صادقانه ، و جانفشانی های عمودانه،لیاقت‌زندگی عمودی را ندارم .

آگهی دعوت مجمع عمومی فوق‌العاده

جلسه مجمع عمومی فوق‌العاده شرکت تعاونی مسکن کارمندان وزارت کشاورزی در ساعت سه بعدازظهر روز شنبه ۲۰ آذر ماه ۵۰ در سالن اجتماعات وزارت کشاورزی تشکیل خواهد شد از صاحبان سهام شرکت خواهشمند است به جلسه مزبور تشریف بیاورند .

(دستور جلسه)

۱ـ تغییر اساسنامه طبق قانون جدید تعاون
۲ـ استعفای هیئت مدیره و مدیر عامل
۳ـ انتخاب اعضاء جدید هیئت مدیره
۴ـ قبول اعضاء جدید و تعیین میزان سهام

آ ـ ۶۱۲۱۴

رئیس هیئت مدیره شرکت مسام عظیمی

شرکت نفت پارس

PARS OIL CO.

شرکت سهامی نفت پارس تهران خیابان تخت جمشید خیابان بندر پهلوی شماره ۲۷
تلفن ۴۳۸۸۷ - ۶۶۹۸۲ - ۴۳۶۶۸ - ۴۲۶۰۶ - ۴۰۵۳۱ تلگرافی پارس اویل

تثبیت برتری نژادی در «رودزیا»

بقیه از صفحه ۶

دهندگان عمده‌اش بادرماندگی روزافزون روبروشده بودند قرارداد سالیسبوری به نفع تثبیت حکومت‌سفید پوستان امضاء شد . آنچه در زمینه «انتقال نهائی » قدرت‌حکومتی به‌سیاه‌پوستان گفته میشود و «یان‌اسمیت » قول آنرا داده است‌تعارفی که کمترین ضمانت‌اجرائی نداردوهرلحظه می‌توان آنرانادیده گرفت . سخنان واقدامات یان‌اسمیت تائیدی است‌براین که به امضای اوکمترین انتظاری نباید داشت.

اوپس از امضای قرارداد سالیسبوری گفت : قدرت همچنان در دست های«عناصر متمدن »باقی میماندو همزمان باآن مقدمات‌اخراج هزاران سیاه‌پوست از «مناطق‌سفید » رودزیا فراهم‌میشود.«یان‌اسمیت» حتی‌حاضرنشده‌است تاریخ مشخصی را (هر چند که‌دورباشد)برای انتقال قدرت به‌سیاه‌پوستان تعیین کند.

در حقیقت پنج میلیون‌سیاه پوست رودزیا و همراه با آن‌امید هواداران‌تساوی‌نژادی قربانی مصالحی که‌انگلستان آن را در امضای قرارداد سالیسبوری دیده است‌شد .

جعفر مدنی

آگهی جهت اطلاع داوطلبان استخدام شغل بخشداری

به اطلاع متقاضیان استخدام شغل بخشداری که بشرح زیر در امتحان کتبی سازمان امورادارى و استخدامی کشور پذیرفته‌شده و یا ذخیره هستند میرسانند که بمنظور شرکت در مصاحبه نهائی بترتیب ذیل به اداره آموزش وزارت کشور واقع در خیابان چوبی پارک‌شهر مراجعه نمایند .

از شماره ۱ الی ۲۴ ساعت ۹صبح روز دوشنبه ۵۰٫۹٫۱۵
از شماره ۲۵ الی ۴۸ ساعت ۹صبح روز سه‌شنبه ۵۰٫۹٫۱۶
از شماره ۴۹ الی ۷۳ ساعت ۹صبح روز چهارشنبه ۵۰٫۹٫۱۷

بدیهی است قبول‌شدگانی که کارمند رسمی سایر وزارت‌خانه ها وسازمان های دولتی باشند حق شرکت در مناقصه نهائی را نخواهند داشت .

ردیف
نام و نام خانوادگی

۱ـ خسرو علوی زاده
۲ـ محمد قندی
۳ـ غلامحسین جناب
۴ـ مهدی کوثری
۵ـ ابراهیم همائی کهر
۶ـ محمد صالحی بافقی
۷ـ منوچهر نیکام
۸ـ فریدون درافشان
۹ـ فیروز ضیاء
۱۰ـ رضا آیرملوی جنك‌تپه
۱۱ـ سید محسن مرزیان
۱۲ـ محمدتقی جنیدی
۱۳ـ حسینعلی صمدی شهر بابك
۱۴ـ حسن دهگاهی
۱۵ـ مسعود شیخ‌الاسلامی آل‌آقا
۱۶ـ سید کاظم محمودی
۱۷ـ خسرو طغرل
۱۸ـ جاوید عماری
۱۹ـ سیداحمد میرهاشمی
۲۰ـ محمود رضوی نوری
۲۱ـ عشرت سررشته‌داری
۲۲ـ فرامرز نوروزی
۲۳ـ اسدالله اسدیان
۲۴ـ عباس رستمی‌زاده
۲۵ـ اسدالله عطاری
۲۶ـ احمد مسلمی
۲۷ـ مصطفی قسمی
۲۸ـ مصطفی مهدوی امیری
۲۹ـ هوشمند استخریان‌حقیقی
۳۰ـ عباس معارفی زنجان
۳۱ـ هدایت‌الله افخم
۳۲ـ دادرس فرزام
۳۳ـ ابوالحسن زعفری
۳۴ـ سید مهدی شهشهانی اصفهانی
۳۵ـ امیر هوشنك تجزیه‌چی
۳۶ـ زرتشت صفائی طالخونچه
۳۷ـ مهرداد معتضدی
۳۸ـ یوسف اسماعیلی صفوی
۳۹ـ حسن طهماسبی اسکوئی
۴۰ـ حسین تیتای تهرانی
۴۱ـ منوچهر احتشامی آل‌آقا
۴۲ـ حسین امی
۴۳ـ محمد بنا زاده امیرخیزی
۴۴ـ حسین گرجی
۴۵ـ محمدعلی نسیمی
۴۶ـ همایون گودرزنیا
۴۷ـ محمدرضا مجیدی
۴۸ـ حسن دهپور
۴۹ـ کریم پهلوانی علمداری
۵۰ـ جلیل صابری
۵۱ـ احمد محفوظی
۵۲ـ مصطفی امینی خوشروئی
۵۳ـ هرمز آزمون
۵۴ـ فیروز قزوینی
۵۵ـ سیدابوالحسن بهروش
۵۶ـ فریدون استکی
۵۷ـ کیومرث قره‌داغی
۵۸ـ مسعود مردوخ روحانی
۵۹ـ محمود بها
۶۰ـ مهدی مصباح
۶۱ـ عبدالحسین شاهرودی طرخورانی
۶۲ـ علی‌محمد نظری‌حیانو
۶۳ـ ایرج هاشمی
۶۴ـ شهاب‌الدین مومنی‌ماسوك
۶۵ـ علی‌اصغر شمس‌اسکوئی
۶۶ـ ارژنك امیرخسروی
۶۷ـ شاهرخ معروفخانی
۶۸ـ حسین اشعری
۶۹ـ محمود شاهین
۷۰ـ اسماعیل محمدثانی
۷۱ـ مصطفی دیبائی مقدم
۷۲ـ رضا کسری

وزارت کشور
م الف ۱۱۴۱
۱ـ۲ ۱ـ۶۱۳۲۰

تبریکات

تیمسار سرلشگر عبدالعلی زندیه
ارتقاء درجه آن تیمسار گرامی را تبریك گفته‌وموفقیت روزافزون شما را آرزومندیم.
محمد مشیری ـ دبیر سندیکای کمپرسی داران‌شیراز و حومه
آ ـ ۶۰۴۶۸

جناب آقای دکتر یحیی علیم مروستی
انتصاب شایسته آن دانشمند را بمدیریت کل‌تحقیقات و مطالعات وزارت دادگستری صمیمانه تبریك میگوئیم ـ
محمد رضا روانی و بانو
آ ـ ۶۰۴۷۶

سرکار سروان رحمان نجفی نسب ریاست محترم‌دژبان تلاتری ۷
ارتقاء درجه جنابعالی را صمیمانه تبریك عرض نموده توفیق بیشتر جنابعالی را در راه خدمت بمردم ازخداوندآرزو مینمایم .
مدیر فروشگاه کشوری ـ رضا کشوری
۶۱۲۷۸ـ۲

آگهی حراج

اداره کل کارپردازی وزارت دارائی تعدادی لاستیک روئی وتوئی و باطری و سایر لوازم فرسوده و اسقاط اتومبیل را که در انبار اداره امور تعمیرات و سرویس کل کارپردازی واقع در خیابان نظام‌آباد موجود است از طریق حراج عمومی و نقدی بفروش میرساندخریداران و طالبین که مایل بخرید هستند میتوانند در ساعت ۹ونیم صبح‌یکشنبه ۲۱ آذرماه ۵۰ در اداره مذکور حاضر گردند ضمنا متذکر میگردد که هیچگونه هزینه‌و مالیات و عوارضی از خریداران مطالبه نمیگردد .
م الف ۱۱۱۵۹

مدیر کارپردازی .سید مهدی مهدوی

توصیه‌های کنگرهٔ دامپزشکان ایران

کشت نباتات علوفه‌ای وارد برنامه های کشت و صنعت شود
سگهای ولگرددرسراسر کشورجمع آوری شوند
روش مبارزه با طاعون گاوی ادامه یابد
ورودحیوانات وطیوربکشورمراقبه و دقت شود
داروهای حشره‌کش نباید برای انسان و دام خطرناك باشد
سگهای صاحب دار و سگهای گله باید مایه کوبی شوند

چهارمین کنگره دامپزشکی ایران بکار خودپایان داد و قطعنامه‌ای که شامل ۱۰ ماده و دو تبصره میباشدبه اتفاق آراء مورد تصویب قرار گرفت .

متن قطعنامه

۱ـ با توجه به اهمیت روز افزون بیماریهای «ویروسی» باید ترتیبی اتخاذ گردد که موسسات پژوهشی دامپزشکی و سایر موسسات تحقیقاتی کشور در راه شناسائی بیماریهای «ویروسی» دام و طیورکه تابحال در کشور ما شناخته نشده است و یااطلاع کافی از آنها در دست نیست با مطالعات هماهنگی اقدام کنند .

۲ـ چون عده‌ای از ویروسها بوسیله بند پایان (کنه‌ها- پشه‌ها) انتقال پیدا میکنند، کنگره به سازمان هائی که در مبارزه با حشرات مسئولیت دارند توصیه می نماید باین امر توجه بیشتری مبذول دارند .
تبصره ـ **در بکار بردن دارو های حشره کش باید توجه گردد که از مواد و روشهائی استفاده شود که برای انسان و دام خطرناك نبوده، تولید مسمومیت ننماید .**

۳ـ چون عده‌ای از بیماریهای ویروسی گوسفند بوسیله ورود حیوانات بکشور ممکن است اشاعه یابد ، لذا حیوانات و پرندگان باید ازکشورهائی‌خریداری شود که عاری از اینگونه بیماریها باشند .
تبصره ـ **هنگام ورود هرنوع حیوان و پرنده از خارج شور باید توجه گرددکه عاری از هر نوع بندپایان خارجی بویژه کنه ها باشد .**

٤ـ . ون بیماری طاعون گاوی چنانکه دیده شده است هر چند سال یکبار کشور مارا تهدید میکند، کنگره پیشنهاد می نماید ، باتوجه بمطالعات و کارهائی که در این زمینه انجام شده است روش مبارزه و پیشگیری تا موقعی که امکان سرایت از کشورهای مجاور متصور است ادامه یابد .

۵ـنظربااینکه سقط جنین های واگیرحیوانات در اقتصاد دامی‌کشور اهمیت‌خاصی دارد . کنگره پیشنهادمی- نماید ، سازمان های مسئول مطالعات همه‌جانبه‌ای را در زمینه تشخیص علل تولید وراه پیشگیری‌از آنها انجام داده‌واقدامات لازم‌راانجام دهد.

٦ـ ازنظر اهمیت بیماری هاری درانسان و دام کنگره توصیه مینماید:
الف : کلیه سگهای ولگرد در سطح کشور جمع‌آوری گردد.
ب: مایه کوبی عمومی‌واجباری سگهای صاحب داروسگهای گله‌علیه‌بیماری هاری بعمل آید.
ج: واکسن مناسب‌هاری برای حیوانات بمیزان احتیاج‌تهیه گردد.

۷ـ درباره بکار بردن واکسن «مارك » طیورومطالعات مربوط به‌تهیه این واکسن وسایرواکسن های‌طیور که در حال حاضر درایران تهیه نمی گردد ، کنگره توصیه میکند اقدامات لازم‌بعمل آید.

۸ـ چون در فعالیت های دامپروری صنعتی دامی توجه بیشتری بمسائل‌اصلاح‌نژاد وتغذیه دام‌وطیور امری مسلم‌است ، کنگره توصیه مینماید آموزش‌اصلاح نژاد وتغذیه‌صحیح دام در سطح عالی تقویت گرددو برای تامین‌و تولید خوراك‌بیشتر برای‌دام‌و طیور کشت‌نباتات علوفه‌ای بیشتر ترویج ووارد‌برنامه‌های توسعه کشت وصنعت گردد .

۹ـ چون ارتباط علمی‌وخبری بین دکتران دامپزشك که‌در مرکزوشهرستان ها خدمت می کنند نهایت ضرورت را دارد کنگره پیشنهاد می کند جامعه دامپزشکان ایران‌نشریه‌ای بنام «مجله جامعه دامپزشکان ایران» چاپ‌ومنتشر نماید.

۱۰ـ همچنین کنگره‌دامپزشکی‌ایران در سال ۱۳۵۲تشکیل گردد.

کنگره دامپزشکی ایران از اول آذرماه‌جاری باقرائت پیام شاهنشاه بوسیله آقای مهندس منصور روحانی وزیر کشاورزی ومنابع طبیعی شروع‌بکار کرد وپس از چهارروز تشکیل جلسه‌صبح وبعد ازظهر عصر پنجشنبه گذشته بکار خودپایان‌داده‌است.

از طرف مدیر عامل بانك رهنی

شرایط وام بشرکتهای تعاونی مسکن دولتی اعلام شد

حداکثر وام برای هرواحد: ۲۵هزار تومان

نرخ بهره وام : ٦ درصد

مدت بازپرداخت: ۲۰ سال

برای زمین های با سند مالکیت ۸۰ درصد و برای زمین های اوقافی اجاره‌ای ۷۰درصد

برای کمك به امر مسکن کارکنان کم درآمد دولت‌مبلغ ۷۵۰ میلیون ریال در اختیار بانك رهنی قرار گرفت که به شرکت های تعاونی مسکن سازمان های دولتی وام داده شود .

بموجب مقرراتی که برای اعطای این وام تدوین شده ، برای هر واحد مسکونی که از طریق شرکت‌های تعاونی‌مسکن احداث و یا خریداری گردد حداکثر ۲۵ هزار تومان وام‌با بهره ٦ درصد در سال وبمدت ۱۵ تا ۲۰ سال پرداخت می- شود . این مطالب را آقای مهندس بهنیا مدیر عامل بانك رهنی ایران اعلام داشت .

آقای مهندس بهنیا گفت : از محل دو طرحی که بوسیله سازمان برنامه برای اجرای برنامه های خانه سازی دولت‌از طریق کمك به شرکت های تعاونی مسکن به تصویب رسیده و جهت اجرا به بانك رهنی ایران ابلاغ گردیده است ، حدود هفتصدو پنجاه میلیون ریال برای‌اینکار تامین اعتبار شده که از طرق پرداخت وام ، و پرداخت تفاوت نرخ بهره در اختیار شرکت های تعاونی مسکن کارکنان کم درامد دولت قرار داده خواهد شد .

مدیر عامل بانك رهنی تائید کرد که‌بتدریج اعتبارات‌دیگری علاوه بر این ۷۵۰ میلیون‌ریال تامین و در اختیار بانك رهنی قرار داده خواهدشدتا به‌اجرای امر خانه سازی‌از طریق‌شرکت های تعاونی مسکن خصوصی داده شود .

ثبت‌شرکت‌ها

آقای بهنیا در موردچگونگی استفاده از اعتبار ۷۵۰ میلیون ریال تازه بانك رهنی ، توضیح داد :شرکت های تعاونی‌مسکن که تاکنون مقدمات کار خود را فراهم کرده باشند می توانند هرچه زودتر برای استفاده از این اعتبار از طریق بانك رهنی اقدام کنند .

برای اینکه شرکت‌های تعاونی مسکن بتوانند از این اعتبار استفاده نمایند ، در وهله اول باید اینگونه شرکت ها طبق مقررات به ثبت رسیده باشند و در ثانی زمین باسند مالکیت که قابل رهن گرفتن باشد تهیه ودر اختیار داشته باشند .

میزان وام

مبلغ‌وام پرداختی‌برای هرواحد مسکونی که‌ازطریق‌شرکت های تعاونی احداث ویاخریداری‌شود، ۸۰درصدهزینه ساختمان پیش- بینی‌شده‌استو از این‌روشرکت های تعاونی مسکن باید ۲۰ در صدبقیه هزینه‌ساختمان را خود راسا تامین نمایند.

مدیرعامل بانك رهنی اضافه کرد : چون بعضی از شرکت های تعاونی مسکن موقوفه یااجاره‌ای می‌توانند تهیه کنند که‌قابل رهن نرس‌بیت ،میزان وامی‌که برای‌این شرکت هادر نظرگرفته شده ، ۷۰در صد هزینه ساختمان تعیین گردیده است‌وشرکت های تعاونی‌مسکن که‌ازاین نوع زمین ها استفاده خواهند کرد ، باید پس ازشروع به‌احداث‌ساختمان‌اقدام به‌گرفتن سندمالکیت اعیانی نموده ودر رهن‌بانك قرار دهندوبازبرای‌این که در کار پرداخت وام احداث ساختمان برای شرکت هائی که از زمین موقوفه و یا اجاره‌ای استفاده می کنندتسریع شود این‌شرکت ها می‌توانند یك گروگان معرفی نمایندووام‌مورد تقاضای خود رابرای احداث و یاخرید ساختمان از بانك رهنی دریافت دارندوسپس اقدام به گرفتن سند مالکیت اعیانی ساختمان نمایندوآنرا به جای گروگان قبلی خود در رهن‌بانك بگذارندو گروگان قبلی خود راآزاد نمایند.

آقای بهنیا افزود ، بانك‌رهنی انتظار داردشرکت های تعاونی مسکن هر چه زودتر وباتوجه به‌شرایطی که‌برای تاسیس‌این گونه‌شرکت ها پیش‌بینی شده اقدام کنندوبرای انجام خانه سازی ودریافت‌وام از اعتبارات تامین شده‌استفاده نمایند.

اعتبارات تامین شده برای شرکت های تعاونی‌مسکن‌طبقات کم‌درآمد کارکنان‌دولت‌اختصاص داده‌خواهدشد ومبلغ وام برای هر واحدمسکونی تا ۲۵ هزار تومان بابهره ٦در صدوباز پرداخت برای طبقات کم درآمد ۱۵ تا ۲۰ سال پیش بینی شده است‌آقای بهنیا در پایان گفتگوی خود اضافه کرد ولی اعضای شرکتهای تعاونی مسکن سایرطبقات مردم می‌توانند از طرح کمك بهره استفاده کنند واقدام به تهیه مسکن برای اعضای خود نمایند مدت باز پرداخت وام به اعضای اینگونه شرکتهای تعاونی مسکن ۱۵ سال پیش بینی شده‌است .

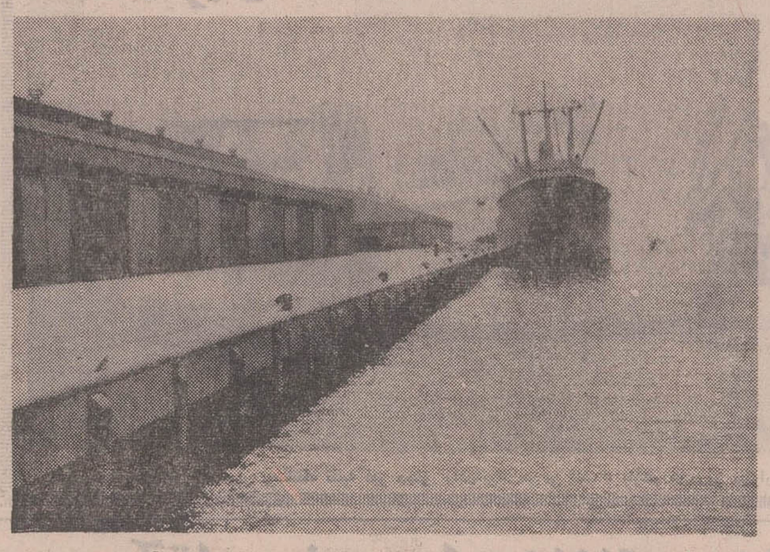

ایجاد اسکله جدید دربندرعباس رونق بیشتری برای بازرگانی این شهرپیش‌می آورد .

*** باران‌های‌اخیر روی کشت پائیزه اثر خوبی داشت**

● در بابلسر ظرف دو ماه اخیر بیشتر از همه جا بارندگی شده است .

بارندگی های اخیراولین‌ضربه را به‌خشکسالی‌چند سال گذشته ایران وارد کرد بعقیده مطلعین تاخیری که درکشت پائیزه‌بسبب خشکی هواویامدن‌باران بوجود آمده بود ظرف یکی دو هفته اخیر مرتفع شدوبارندگی های نافع در مناطق مختلف کشور باعث گردید که لطمه وارده‌به کاشت پائیزامسال‌جبران‌گردد

شروع بارندگی در مناطق مختلف کشور نوید دهنده این حقیقت است که بسیاری از محصولات کشاورزی که در چند سال اخیر دچارنامرغوبی و کمبود جنس شده بود ،دوباره احیاء گردد .

کارشناسان کشاورزی کشور معتقدند که محصول برنج‌سال های قبل‌بخصوص در سال‌زراعی گذشته از مرغوبیت کافی برخوردار نبود و اغلب محصول برنج بسبب نیامدن باران «پوك» شده است همچنین سایر محصولات‌مانندچای دچارنقصان تولید گردیده و اگر باران بموقع می‌آمد محصول پنبه کشور با اینکه هم‌اکنون وضع محکم و مناسبی دارد حداقل یك سوم بیشتر از محصول پنبه فعلی بود .

خشکسالی دو سال گذشته محصول گندم اراضی دیم که حدود ۳ میلیون و نیم هکتار از اراضی کشور را در بر می- گیرد ، تقریبا از بین برده بطوریکه‌دولت مجبور شد برای جبران کمبودمقادیری از کشور های خارج گندم وارد کند و بدین ترتیب از ترقی قیمت سرسام‌اور آن جلوگیری کند.

یك‌مقام مسئول وزارت کشاورزی اعلام داشت : بارندگی های دو هفته اخیر در بسیاری نقاط ، رفع نگرانی کرده است وروی کشت پائیزه امسال بخصوص‌در منطقه فارس و مراتع وسیع‌آن حدود اثر خوبی داشته است .

مراتع فارس به لحاظ انکه ازمراکز مهم پرورش دام کشور میباشد ، وسال گذشته نیز بسبب خشکسالی،نتوانست علوفه کافی‌برای‌دامهامهیا کند،مورد توجه فوق‌العاده است و بدین جهت بارندگی های سال جاری رفع نگرانی از دامداران و کشتکاران آن منطقه کرده و بهمین علت‌نقل‌و انتقالات‌دامهای منطقه فارس‌از هم‌اکنون شروع شده است .

آمار بارندگی کشور در دو هفته گذشته گویای این‌واقعیت است که باز هم در چند منطقه جنوبی کشور از جمله بم ، بندر لنگه،چاه بهار ،ایرانشهر، زابل ، زاهدان ، طبس ، فسا و بالاخره یزد یا بطور کلی باران نیامده‌و یا بارندگی‌بسیار کم و ناقابل بوده است .

در بین مناطقی که بارندگی های نافع داشته است بابلسر با رقم ۴۵۸٫۸ میلیمتر بیشترین میزان بارندگی را در دوماهه اخیر نشان میدهد .

بارزیش بارندگیهای نافع در نقاط مختلف کشور

خطر خشکسالی از بین رفت

اخبار اقتصادی ایران

اصلاح نژاد قره کل

بمنظور اصلاح نژاد و بررسی های فنی جهت افزایش تولید نژاد گوسفند «قره‌کل» از طرف کارشناسان سازمان دامپروری کشور اقداماتی در ایستگاه دامپروری «سرخس» صورت گرفته است.

پوست گوسفند «قره‌کل»از جمله صادرات مهم کشوراست واز لحاظ اقتصادی ارزش فراوان دارد .

تعداد گوسفند «قره‌کل» در سال زراعی چهل و هفت درسرخس سیصد و بیست و چهار راس بود و در حال حاضر بیکهزارو سیصد راس‌افزایش یافته است .

براساس برنامه‌ای که فعلا دردست تهیه است . در سال زراعی پنجاه و یک تعدادی قوچ اصیل «قره‌کل» برای اصلاح نژاد گوسفند «قره‌کل» بین دامداران خراسان توزیع خواهد شد .

نوسازی اسکله بندرعباس

ازطرف سازمان بنادر و کشتیرانی اسکله قدیم بندرعباس ظرف ده ماه دیگر نوسازی خواهد شد .

هفته گذشته قسمتی از اسکله قدیم بندر عباس براثر فرسودگی فرو ریخت .بلافاصله از طرف اداره بندر وکشتیرانی بندر عباس موضوع تعطیل اسکله قدیم و استفاده موقت موتور لنجها از اسکله جدید مورد مطالعه قرار گرفت .

بقرار اطلاع تغییرات اساسی اسکله قدیم بندر عباس قریبا آغاز خواهد شد و بطوریکه پیش‌بینی شده است عملیات نوسازی این اسکله در حدود ده ماه بطول خواهد انجامید.

گرانی تخم مرغ باوجود فراوانی آن

طبق اطلاع واصله از بروجرد باوجود فراوانی‌تخم مرغ قیمت آن افزایش یافته است . قیمت تخم‌مرغ که قبلا هرکیلو پنجاه و پنج ریال بوده اکنون به پنجاه ونه ریال‌رسیده است

پرداخت وام بکشاورزان

بانك تعاون کشاورزی ایران در آماری که منتشرساخت اعلام کرد که در نیمه اول سال جاری ۸۲ هزار و۱۱ فقره از انواع وام جهت مصارف مختلف کشاورزی به مبلغ یکمیلیارد و ۸۳٦ میلیون ریال پرداخت کرده است .

این وامها بمنظور توسعه امور کشاورزی و تامین رفاه حال بیشتر کشاورزان کشور اعم از آنکه عضو و غیر عضو شرکت های تعاونی روستائی بوده‌اند پرداخت شده است

پرداخت وامهای بانك تعاون کشاورزی توسط شعب بانك و ۵۲ واحد سیار در یکهزار و ۳۷۸ قریه دور افتاده کشور پرداخت شده است .

افزایش صادرات ایران

وزارت دارائی اعلام داشت صادرات بدون مواد نفتی کشور در نیمه اول آبان ماه گذشته بالغ بر ٦۲ هزار تن کالا بارزش بیش از یک میلیارد و یکصدو سی میلیون ریال بود که این میزان صادرات نسبت به مدت مشابه سال (٤۹) از حیث وزن ۸هزار و ۵۰۰ تن واز نظر ارزش ۲٤۱ میلیون ریال افزایش دارد .

مهمترین رقم صادرات در این مدت از لحاظ ارزش فرش دستباف و گلیم بود که بامقایسه فرش صادره در مدت مشابه سال گذشته حدود یکصدو یک میلیون افزایش نشان میدهد

در مقابل صادرات پنبه ،خشکبار ، سیمان ، روغن نباتی و کفش در نیمه اول آبان امسال کاهش داشته است همچنین واردات کشور در نیمه اول آبان ماه گذشته ۱٦۷ هزار تن کالای مواد اولیه ، ماشین آلات بارزش بیش از ۵ میلیارد و ٦۰۰ میلیون ریال بود که پس از انجام تشریفات گمرکی و دریافت یک میلیارد و دویست میلیون ریال حقوق گمرکی از طرف صاحبان کالا ترخیص گردید.

همکاری فنی ایران و شوروی

طبق قراردادی که بین رئیس هیئت بازرگانی ایران بریاست آقای خداداد فرمانفرمائیان رئیس سازمان برنامه و آقای اسکاچکف رئیس کمیته دولتی شورای وزیران شوروی امضاء گردید مقدمات همکری فنی عمیق‌تری‌بین دو کشور همسایه و دوست فراهم شد .

مطابق این قرارداد ، شوروی در پیشرفت رشته های زیادی از صنایع ملی ایران همکاری خواهد کرد منجمله در نظر است باکمک شوروی صنایع ذوب آهن و برق ایران توسعه یابد . اتحاد جماهیر شوروی همچنین در افزایش استخراج نفت‌وگاز و توسعه اراضی زیر کشت در ایران‌شرکت خواهد نمود .

بیش از ۴۰۰ هزار پرونده راکدمالیاتی مورد رسیدگی قرارمیگیرد

رسیدگی به وضع پرونده‌های راکد مالیاتی باشدت و سرعت بیشتری دنبال میشود .

بموجب بخشنامه‌ای که‌دراین زمینه صادر شده کلیه پرونده های راکد مالیاتی مطروحه در اداره کل بقایای وزارت‌دارائی حداکثر تا پایان سال جاری ازگردش‌رسیدگی خارج‌میگردد

آندسته از مودیان مالیاتی که در اداره کل بقایای مالیاتی پرونده راکد دارند باید به دعوت نامه های دارائی توجه داشته باشند چون تا پایان سال جاری فرصت دارند که در کمیسیونهای مالیاتی شرکت جویند و نسبت به مالیات سال های قبل توافق نمایند .

پس از انقضای این مدت‌رای صادره ازطرف‌کمیسیون های مالیاتی‌با دیرکرد قانونی‌بمرحله اجرادرمی‌اید .

گزارش خبرنگار ما حاکی است تعداد پرونده های راکد مالیاتی بیش از چهارصدهزار پرونده تخمین زده میشود وعمر بعضی ازاین‌دونه‌پرونده‌از ۲۰ سال بیشتر است .

قسمتی از این پرونده های راکد پس از رای کمیسیونها بمرحله وصول و اجرادرمی‌آید وتعداد قابل ملاحظه‌ای نیز مختومه خواهد شد .

باین ترتیب‌از سال آتی‌پرونده های راکد و عدم رسیدگی در دارائی وجود نخواهد داشت و بهمین جهت در صورت‌توافق و تصویب تشکیلات اداره کل بقایای مالیاتی‌در قالب‌کوچکتری درخواهد آمد .

به‌متقاضیان تا ۳۰۰ هزار تومان وام تهیه مسکن پرداخت میشود

بقیه از صفحه آخر

پرداخت وام

شرکت پس انداز و وام‌مسکن تهران از اواخر آبانماه با ۷۵ میلیون تومان شروع بکار کردو ظرف مدت کوتاه فعالیت خودبه گروه زیادی از سهامداران‌خود وام‌خرید خانه‌وآپارتمان‌پرداخته ومبلغ معتنابهی پس‌انداز جمع آوری نموده است .

سود برای سهامداران

آقای عقیلی درباره پرداخت وام بسایر طبقات مردم اظهار داشت بموجب اساسنامه این شرکت علاوه بر سهامداران «الف» که درحقیقت موسسین شرکت هستند سایرطبقات مردم نیز میتوانند با خرید یك‌سهم این شرکت سهامدار شرکت پس‌اندازووام‌مسکن تهران‌شوند و وام خرید خانه و آپارتمان واحداث ساختمان از شرکت دریافت دارند به سپرده‌های سهامداران شرکت‌علاوه بربهره متعارف قسمتی از سود شرکت نیز تعلق میگیرد .

مدیر عامل شرکت پس‌انداز و وام مسکن تهران ضمن‌تشریح آئین پرداخت وام گفت :

بموجب آئین نامه‌ای که بوسیله‌مقامات شرکت تنظیم‌شده و بتصویب و تائید بانك رهنی ایران رسیده است برای احداث و تکمیل هر واحد مسکونی یا پرداخت بدهی ناشی از خرید آن وام‌پرداخت میشود ، مشروط به اینکه در مورد وام بدهی‌ناشی از خرید خانه ، تاریخ معامله قطعی و رهنی یکی باشد و معامله بین خویشاوندان درجه یك انجام نشده باشد .

وام تعمیر

میزان وام برای تعمیر واحد مسکونی حداکثر ده هزارتومان است و منظور از وام تعمیر مسکن ، وام جهت انجام هزینه های ضروری برای جلوگیری‌از خرابی گروگان میباشد .

آقای عقیلی افزود : ضمنا در آئین نامه پیش‌بینی شده که هر وام گیرنده میتواند با رعایت نصاب های بالا براساس واحد مسکونی وام دریافت کند . به عبارت دیگر با رعایت این‌نصاب ها، شرکت به‌متقاضیان دریافت وام برای احداث مسکن برای هر واحد مسکونی یك میلیون ریال و حداکثر تا سه میلیون ریال (سیصد هزار تومان)وام میدهد . مگر در موارد وامهای خرید خانه که بهر حال میزان آن از یك میلیون ریال تجاوز نخواهد کرد .

حداکثر وام برای یك مستغل

مدیر عامل شرکت توضیحداد، در موردیکه وام گیرنده برای خریدساختمان نیمه تمام وتکمیل آن درخواست وام کند ، جمع وام پرداختی بابت هر واحد مسکونی نیز از یك میلیون‌ریال تجاوز نخواهد کرد .

درآئیننامه پرداخت وام اضافه شده ، میزان وام پرداختی بر حسب استحکام و نوع‌ساختمان برای خرید خانه و یا پرداخت بدهی ناشی از خرید خانه حداکثر تا هفتاد درصد ارزش گروگان و برای احداث و یا تکمیل ساختمان‌هرواحدمسکونی تا هفتاد درصد ارزش گروگان و یا نود درصد هزینه ساختمان هرکدام که کمتر باشد ، خواهد بود .

هزینه ارزیابی

آقای عقیلی درباره هزینه ارزیابی گروگان یادآور شد ، هزینه ارزیابی برای وام های این شرکت نیم درصد کل‌مبلغ وام درخواستی پیش‌بینی شده، که نیم درصد از هزینه‌ارزیابی وام های مشابهی که سایر موسسات‌اعتباری میپردازندکمتر است . ضمنا شرکت سرویس و خدمات‌دیگری برای مشتریان خود انجام میدهد و از جمله مهندسین شرکت قبل از خرید خانه نظریات مشورتی پیرامون استحکام ، قیمت و سایراصول مهندسی‌مربوط به آنرادراختیار مشتریان خود قرار میدهد و چنانچه‌مشترتان‌شرکت بخواهند از موسسات بزرگ ساختمان خانه یا آپارتمان بخرند می - توانند نظر مشورتی مهندسین شرکت را درباره قیمت و استحکام آن جویا شوند تا هنگام معامله مغبون نگردند .

آقای عقیلی در پایان مطالب خود اضافه کرد، مدت معاملات رهنی و استرداد اصل و بهره وامهای پرداختی با توجه به مبلغ وام و استحکام گروگان و امکانات مالی وام گرنده ، تعیین میشود و حداکثر ۱۵ سال است .

اطلاعیه
شرکت پس‌انداز ووام مسکن (کورش بزرك) تهران
این شرکت از ۲۲ آبانماه سال جاری در محل جدید در خیابان شاهرضا بین فرصت‌وایرانشهر پلاك ۳۹٦ فعالیت خود را شروع کرده و آماده پذیرفتن سپرده مدت دارو پس‌انداز و قبول درخواست وام سهامداران و سایر طبقات مردم تهران که باخریدیك‌سهم شرکت جزوسهامداران شرکت خواهند شد ،میباشد ،
ساعات کار شرکت
صبح‌ها ½۸تا۱۳ بعد از ظهر ها ٤ تا ½٦پنج- شنبه ها ½۸ تا ½۱۲

اخبار اقتصادی جهان

کاهش سود شرکت بنز

طبق اظهار آقای «هینزهوپه» عضو هیئت مدیره شرکت «دایملر بنز» سود این شرکت در سال ۱۹۷۱ با وجود ده تا دوازده درصد افزایش فروش کاهش خواهد یافت .

سود خالص شرکت در سال ۱۹۷۰ بالغ بر ۲٤٦میلیون مارك و فروش خود شرکت بنز بیش از ۹ میلیارد مارك بوده است . میزان فروش مجموع شرکتهای وابسته به شرکت دایملربنز بالغ بر ٦ر۱۱ میلیارد مارك آلمانی بوده است .

آقای «هوپه» افزود : که « امسال وضع شرکت ما نسبت به شرکت‌های دیگر خوب است ولی سود شرکتمان کاهش خواهد داشت .»

وی افزود که شرکت بنز در سال ۱۹۷۱ بیش از ۳۰۰ هزار اتومبیل خواهد ساخت ، در حالیکه تعداد اتومبیل‌های ساخته شده در سال قبل بالغ بر ۲۸۰ هزار بوده است .

علت کاهش سود شرکت بنز افزایش دستمزدها در آلمان غربی و «شناور» بودن نرخ برابری مارك نسبت به ارزهای دیگر میباشد .

آقای هوپه گفت : در حالیکه افزایش هر یک درصد دستمزد کارگران سبب ایجاد بیست و دومیلیون مارك مخارج اضافی برای شرکت میباشد هریک‌درصد افزایش بر نرخ برابری مارك نسبت به دلار سی و پنج میلیون مارك ضرر در سال شرکت وارد میسازد .

همکاری دو شرکت بزرك

کارخانه هوشست آلمان و کارخانه هوگوونز هلند مشغول مذاکرات برای همکاری نزدیک میباشند . شرکت هوگوونزهلند ۱۵ در صد از سهام شرکت هوشست را در اختیار دارد . پیش‌بینی میشود که این دو شرکت با یکدیگر تلفیق شده و یک شرکت واحد را تشکیل دهند . علت کوشش برای همبستگی این دو شرکت مشکلات فروش کالاهای تولید شده و بحران سیستم پولی جهان میباشد .

پیشنهاد ژاپن برای بهبود وضع تجارت

ژاپن از کلیه کشورهای جهان خواست مذاکرات جدیدی را در زمینه تعرفه تجاری آغاز کنند و سیستم تعرفه تجاری پس از زمان جنگ را برای بهبود امور بازرگانی از بحران و وخامت کنونی ، بکار بندند .

توشیوکیمورا وزیر برنامه‌ریزی اقتصادی این درخواست بین‌المللی را طی سخنانی که در کنفرانس کشورهائی کمدارای بازرگانی عمده هستند مطرح ساخت وی افزوداین‌کنفرانس هم اکنون در ژنو سرگرم بررسی مسائل تجاری و بازرگانی جهانی است .

آگهی استخدام رسمی

سازمان دامپزشکی وزارت کشاورزی طبق مفاد قانونی استخدام کشور تعداد پنج نفر راننده از بین دارندگان حداقل مدرک تحصیلی ششم ابتدائی درگروه موقت شغلی یک از طریق امتحان و مسابقه برای تهران استخدام میکند

کسانیکه حداقل دارای ششماه سابقه کار در سازمان دامپزشکی‌باشند برسایرین‌تقدم دارند .داوطلبان میتوانند فرم زیر را تکمیل نموده همراه فتوکپی آخرین مدرک تحصیلی و برگ معافیت دائم یا خاتمه خدمت زیر برچم ودو قطعه عکس ٤ × ۳ و گواهی سابقه‌کار در سازمان دامپزشکی حداکثر تاتاریخ پانزدهم آذرماه ۵۰ بنشانی (تهران خیابان صبای جنوبی جنب‌کوچه محتشم سازمان دامپزشکی) ارسال دارند.

پروانه ورود بجلسه امتحان و مسابقه روز بیستم آذرماه ۱۳۵۰ بنشانی فوق در اختیار داوطلبان گذارده خواهد شد روز و تاریخ امتحان و مسابقه در پروانه مذکور قید میگردد م‌الف ۱۱۰۵۷

برك درخواست

نام و نام خانوادگی — نام پدر
شماره شناسنامه — محل صدور — تاریخ تولد
مدرك تحصیلی — وضع خدمت وظیفه
نوع گواهینامه رانندگی — نشانی شهر
خیابان — کوچه — شماره منزل
تلفن — امضاء داوطلب

همراه باتازه‌ترین اخبار ورزشی ایران و جهان ،گفتگوبا مربی تیم‌فوتبال‌درآستانه دنیای‌ورزش دیدار ایران‌ـ کویت وتفسیری برمسابقات کشتی جام آریامهر منتشر شد .

در کشور ما آموزش مسائل جنسی در مدارس باعث کمراهیها خواهد شد

نوشتهٔ : دکتر محمد مهدی موحدی

آموزش مسائل جنسی ممنوع!

همه مخالفت هائی که با آموزش مسائل جنسی در مدارس بعمل می‌آید ، از این فکرغلط و اشتباه فاحش ناشی میشودکه‌منظور تعلیم طرز تماس جنسی و رابطه زناشوئی بنوجوانان و در نتیجه دامن زدن بشهوات است .

من بصراحت اعلام میکنم تا قبل از آغاززندگی زناشوئی با شرایط خاص اجتماعی ما بحث‌در این امور لازم نیست . ما در مدارس نباید از رابطه جنسی و انواع این رابطه و اینکه چگونه میتوان از این لذت بهره برد بحثی بمیان آوریم و دلیل آن اینست که طبق سنن عرفی و شرعی که برای ما لازم الرعایه است جوانان تا قبل از ازدواج مجاز بایجاد این رابطه نیستندوشرح و توصیف آن سبب دامن زدن به «لهیب سوزنده شهوت » خواهد شد و این از نظر تربیتی نقض غرض است .

البته در آستانه ازدواج آموزش اینگونه مسائل نیز ضروری است و در آنموقع خارج از محیط های آموزشی اینگونه مسائل را نیز با کتابهائی که توسط متخصصین فن نوشته شده میتوان آموخت .

آموزش ضروری

اگر مجموعه «دانستنیهای جنسی » را صد فرض کنیم ، ۵ درصد آن بمباحث تماس جنسی اختصاص داردو۹۵ درصد بقیه از مواردی‌صحبت میکند که دانستن آن برای نوجوانان از «نان شب» واجب‌تر است .

در این مقال بحثی از مسائل جنسی رابرای جلب توجه خوانندگان مطرح میکنیم و از آنان میخواهیم که در باره آن منصفانه قضاوت کنند که دانستن این مطلب برای نوجوانان لازم است یا خیر و اطلاع بر آن بصلاح جامعه است یا بضرر اجتماع ما تمام میشود ؟

به تجربه ثابت شده است که صرفنظر از شکل و شمایل و تفاوتهای جسمی از نظر قوای عقلی تفاوتی میان دختر و پسر وجود ندارد ،اما از نظر قوای عاطفی و روحی تفاوت بزرگی میان دختر و پسر موجود است ، بدین معنی که دختران خیلی حساس‌ترند و جنبه هیجان‌پذیری بیشتری دارند . بهمین علت یک تنبیه یا سرزنش کوچک در دختران خیلی موثر می‌افتد و حال‌آنکه در پسران چندان تاثیری ندارد ، بعلت همین حساسیت و تاثر پذیری شدید خیلی زوددلباخته میشوند و تحت تاثیر کلمات و جملات عاشقانه یا آه و ناله جنس مخالف واقعشده و زود دل از دست میدهند . و اگر آمادگی کافی در معاشرت با برخی پسران نداشته باشند به آسانی فریب زبان آنان را خورده و گمراه میگردند .

این موضوع ثابت شده که اغلب دخترانی که فریب خورده و یا سقوط میکنند ، بسبب میل جنسی و شهوانی نیست بلکه بخاطر محبت و دوستی و فداکاری نسبت باوست که در اثر زود باوری حاصل شده است .

عشق مذکر و مونث !

تمایلات و کشش جنسی دو هدف دارد ، هدف اول اصلی و بیولوژیکی است و برای تامین غریزه بقای نوع آدمی و تولیدفرزند است . هدف دوم فرعی است و جنبه روانی دارد و برای تسکین احساسات جنسی و تمایلات شهوی است که در تعاقب آن حس آرامش و سبکی مخصوص بانسان دست می‌دهد که برای سلامت اجتماع لازم است . هدف اول در دختران قوی‌تر است ولی در پسران هدف دوم یعنی تسکین تمایلات شهوی بیشتر مورد نظر است ، بهمین علت هر پسری که بدختری ابراز عشق میکند ، دروهله‌اول منظورش ارضای غریزه جنسی و تسکین‌احساسات شهوی است ، بر عکس دختران فقط برای ازدواج و ارضاء غریزه به پسران دلبستگی پیدا میکنند و هدف دوم در آنها ضعیف‌تر است.

یک مسئله دیگر هست که دختران باید به آن توجه کنند و آن اینست که مرد ازنظر روحی از زن بلند پرواز و متکبر خوشش می‌آید و از زن ضعیف و زبون بیزار است .

بهمین سبب دختری که زود تسلیم عشق میشود و یا در ابراز عشق پیشقدم میشود و در این راه از خود ضعف نشان می‌دهد قدر خود را در نظر مرد مورد نظر کم میکند و بجای محبت نفرت او را خواهد خرید .

دهها مطلب نظیر مبحث فوق جزو آموزش مسائل جنسی است و ربطی هم برابطه جنسی ندارد .

باتمام مواظبت‌ها و سختگیریهائی که از طرف مربیان اعمال میشود معهذا گاهگاهی در راه مدرسه عشقهائی بین نوجوانان بوجود می‌آید و این عشقها از بلوغ روحی سرچشمه میگیرد .

قبل از اینکه این عشقها بسراغ جوانان ما بیاید ، وظیفه ماست که آنان را از نظر روحی آماده کنیم و اینگونه مسائل را از نظر علمی به آنها بیاموزیم ، بدینوسیله بی تردید از خیلی از ندانم کاریها که بعدا باعث تاسف شدید است جلوگیری خواهد شد و خانواده‌ها ایمنی بیشتری احساس خواهند کرد . و بهترین محل آموزش اینگونه مطالب مدرسه است که در اوان بلوغ (سالهای آخر دوره راهنمائی تحصیلی) باین مهم بپردازد و از خیلی آلودگیها جلوگیری کند

با وجود همه تابلوهایی که عبور وسائط نقلیه غیر مجاز رادراتوبان‌من‌می کند، ، بازهم هر روز میتوان شاهد چنین مناظری در اتوبان بود .

آقای شهر دار، غافلگیر نشوید!

اگر امسال در شهر تهران‌برف سنگینی به زمین به نشیند چه خواهد شد ؟ ا یا شهرداری می تواند حق غافلگیر شدن را امسال برای خود محفوظ نگاهدارد و یاآنکه‌از هم‌اکنون برای جلوگیری از حوادث بارندگی ، دست به اقدامات تازه‌ای زده است . اقدامات و وظایف شهرداری در زمستانی که هواشناسی از آن بسختی یاد می‌کندبسیار وسیع‌وسنگین خواهد بود .

خبرنگاران اجتماعی اطلاعات در این مورد و برای تبادل‌نظر بامردم محلات مسئله زمستان‌و مشکلات ناشی از انرا مطرح نموده‌اند . بررسی این مسئله‌با مردم و کارشناسان و ماموران شهرداری‌حاوی‌نکات ویادآوری هائی است که شهرداری را آگاه‌تر می کند و پیش از آنکه این سازمان باوضع پیش بینی نشده‌ای روبرو شود در صدد چاره برمی آید .

سیلاب

بحث خبرنگار ما در مورد سختی‌های زمستان از خیابان سیروس شروع میشود آقای محمدآقازاده کاسب میدان‌سید اسمعیل میگوید .

«اگر میخواهید زمستان‌تهران رامشاهده کنید ،پس‌ازیك‌برف باین‌خیابان بیائید .شما مشاهده خواهید کرد که چطور در کف خیابان‌سیلاب‌و گل‌وشل‌جاریست»

وی‌همچنین‌مدعی است که مدت دوسال بسبب ساختمان کانال سیل بر کسب و کار در این خیابان تعطیل شده ومردم‌این منطقه وضع سختی را تحمل کرده‌اند .ساکنان جنوب‌تهران مسیر خیابانهای سیروس ، سر قبر آقا، میدان امین‌السلطان، صفاری و شوش می گویند : مدت‌ساختمان کانال «سیلاب‌بر» خیلی طولانی شده و این کانالی که از چهارراه اسلامبول‌تاانبار گندم وصفاری‌ساخته شده‌هنوز اماده بهره برداری نیست و به اصطلاح انتهای کانال را نساخته‌اند تا سیلاب از آنجا به خارج شهر هدایت شود . عقیده مردم‌آنست که اگرامسال این کانال ونهر های سیلاب‌بر غرب تهران آماده نشودوضع شهر دراین‌مناطق مشکل‌خواهد شد .

ساختمان‌های خطرناك

آقای محمود امیری کارمند بازنشسته شهرداری تذکردادو گفت:دراغاز فصل‌بارندگی‌دیوار هاو ساختمان‌های مخروبه‌تهران می‌تواندخطراتی‌برای‌مردم ایجاد نماید .

وی می گوید : در ان وقت که کار های‌شهرداری دردست مابود هرساله‌یك برنامه‌تخریب دیوار هاوساختمان های‌مخروبه را اجرا می کردیم و حالا در سراسر مولوی و جنوب تهران دهها دیوار مخروبه جان‌عابران را تهدید می کند و کسی به فکر انها نیست .

یك مهندس ترافیك که در شهرداری مدتها مشغول بکار بوده در مورد ترافیك تهران در زمستان با خبرنگار ما تبادل‌نظر کرد . مهندس ترافیك گفت: یك برف ده‌سانتیمتری می‌تواند ترافیك تهران را کندتر کرده ودرصورت نزول‌برفهای سنگین حرکت در شهر متوقف خواهد شد . مهندس ترافیك‌عقیده‌دارد که‌شهرداری‌با تجهیزات‌موجود خود نمی تواند انطور که‌لازم است شهر را برف روبی کند و روی این اصل به مسئولان توصیه کرد که از هم اکنون برای مقابله با برف ویخبندان بخصوص در شاهراه ها و جاده های شمالی جنوبی‌و شرقی‌غربی اقدامات لازم به عمل اورند .

مهندس ترافیك گفت : اگر شهرداری تمام امکانات خودرا بکار اندازد در اولین‌روز پس‌از ریزش برف نخواهد توانست شاهراه شرقی و غربی تهران را برف روبی کند .

امسال شهرداری برنامه لاروبی نهرها را اجرا نکرده و در بسیاری محلات و چهارراه‌ها در صورت ریزش برف وجریان سیلاب زیرپل ها مسدودخواهد شد . ولی در برخی محلات با کوشش ماموران شهرداری وبا اجرای طرح های پل سازی‌در روی نهر ها ظرفیت کشش‌نهر ها بیشتر شده است .

اسفالت

مهندس احتشامی مدیر کل اسفالت و اداره فنی شهرداری در مورد اقدامات شهرداری و برنامه اسفالت تهران مطالب جالبی در اختیار خبرنگار ما قرارداد. مدیر کل گفت : امسال‌شهرداری‌برنامه سنگینی برای اسفالت محلات تهران اجرا کرده ،و اداره امانی شهرداری برای ترمیم اسفالت های خراب شهر اماده است.

وی گفت : برف و یخبندان تهران هرچند شدید باشد باز ماموران می توانند به سرعت خرابی هارا مرمت نمایند .

عقیده مردم

مردم محلات‌درباره مشکلات زمستانی می گویند: اداره‌امانی شهرداری‌درمدت ششماه‌گذشته در خیابان قزوین یك گودال‌را نیزپرنکرده‌و ماموران‌شهرداری بایدبدانند که‌تهران تنهاخیابان های شمال شهر نیست .

در مدت چند ماه گذشته اسفالت خیابان های بهارستان، تهران نو ، تاج، فرح ابادژاله دروازه شمیران ، شهر اراعو چند خیابان‌دیگردر شرق‌وغرب که برای ترافیك نهایت اهمیت را دارد تکمیل نشده و درعین حال شهرداری اسفالت‌بسیاری از خیابان ها و شاهراه ها رابه پایان رسانیده است . مردم در ان قسمت که کار ها بدرستی انجام شده مدعی هستند که شهرداری وظیفه‌اش را انجام داده و در مناطقی که کار نیمه تمام است از این سازمان گله می کنند .

منحرف شد یا منصرف؟

احمد احرار

میهمان عزیزی که قرار بود ظرف‌این‌چندروز از طریق اروپا به‌ایران بیاید در ترکیه فسخ‌عزیمت کرده ورهسپار روسیه شده است .

وعده‌های دلربای ما ، زسرتاپا غلط
هان غلط ، آری غلط ، امشب غلط ، فرداغلط

غرض عرضم وعده خلافی «سیستم هوای سرد» است که طبق اطلاعیه هواشناسی از اروپا به عزم ایران حرکت کرده بود و می‌بایستی تا امروز به‌تهران‌رسیده باشد ، اما خبر رسید که‌توده هوای‌سردراهش را عوض کرده و بجای آنکه از ترکیه به‌ایران بیاید عنان بجانب روسیه گردانیده است . بنابراین لااقل تاچند روزی هوا ، همین هواست و برف و بارانی‌در کار نخواهد بود .

مقامات هواشناسی اظهار میکنند این سیستم هوای سرد وباران‌زا که از ریزش‌هوای سرد شمال اروپا برروی دریای مدیترانه تشکیل شده بود وانتظارمیرفت درروزهای آینده از طرف غرب وارد ایران شود در نیمه‌راه «منحرف» شده‌وبطرف روسیه رفته است . من خیال میکنم ، این تعبیر یك قدری از قاعده احتیاط و مراعات بدور باشد ، چون اگر میگفتند سیستم هوای سرد از آمدن به‌ایران منصرف شده است توجیهش دشوار نبود ، انسان میتوانست باخودش بگوید ،شاید توده هوای سرد یك‌چیزهائی درباره گرانی نرخ ارزاق شنیده و مثلا باد بگوشش رسانیده است حتی کمیته های ده‌نفری و دوازده‌نفری اصناف‌هم‌حریف‌گرانفروشان نشده‌اند علیرغم آنکه دولت برای شکستن بازار سیاه تخم‌مرغ و پنیر وکره ورود هرسه را آزاد کرده و مقداری هم از سود بازرگانی و حقوق گمرکی تخفیف داده معهذا تغییری در اوضاع پیدا نشده و قیمت ها بالاتر رفته که پائین نیامده است . باچنین احوالی‌توده هوای سرد پیش خودش گفته حالا که نه‌برفی هست، نه‌بورانی ، نه‌سرما و نه یخبندان ، حضرات به هیچ صراطی مستقیم نمیشوند و بهیچ عنوان حاضر نیستند از قانون کذائی «سرم را بشکن و نرخم را نشکن»عدول کنند ، فردا که ایشان تشریف بیاورند و برف وسرما راه‌بندان راه بیاندازند وامصیبتاست . یعنی گرانفروش جماعت برای گرانی بی‌دلیل دلیلی پیدا میکنند وتسمه از گرده مصرف کننده میکشند .

از این گذشته گیرم که‌باد عادت زشت‌خبرچینی را فروهشته و تصمیم گرفته است وقتی از جائی‌میگذرد چشم و گوش خودرا درویش کند ، بفرض‌هم که چیزی دید یا شنید ، نشنیده و ندیده بگیرد بنابراین توده اروپائی هوای سرد از گرانی کره و پنیر و تخم مرغ و سایر قضایا خبرنداشته است تا محض مراعات‌منافع مصرف‌کننده از آمدن به ایران منصرف شده باشد. چه میدانم ، بلکه بیاد سکته پائین شهر افتاده‌وخطراتی که هنوز هم بعد از چند ساعت بارندگی و جاری‌شدن سیلاب متوجه خانه و کاشانه آنها میشود ، رحم به ایشان کرده و تصمیم‌گرفته است این طرفها آفتابی نشود . چه میدانم ، برای «انصراف»این‌توده‌ابرباران‌زا از آمدن به‌ایران و عنان کشیدن آن بجانب دیگرهزار محمل میتوان تراشید ولی راجع به «انحراف» لاوالله!

انحراف زمین تاآسمان با «انصراف» فرق دارد، انصراف یك مسئله خصوصی است هرکس ممکن‌است بحکم عقل یا احساس یاظن تشخیص‌خود ، صحیح یا غلط ، ازکاری یا از راهی منصرف شود اما «انحراف» واقع نمیشود مگر اینکه عوامل منحرف کننده‌ئی‌دربین باشد ، مثلا همین توده هوای سرد و باران‌زا که سرش را انداخته پائین و سنگین ورنگین داشت به‌طرف‌ایران می‌آمد ، چطور ممکن است در نیمه‌راه‌ناگهان«منحرف» شود و براه کج برود ؟

باروابط دوستی و حسن همجواری که بین ما و همسایه شمالی وجود دارد صورت خوشی ندارد هر آینه تصور کنیم آنها زیرپای «سیستم هوای سرد» نشسته و آنرا اغوا کرده‌اند که پشت بما کند وخودش را در بغل دیگران بیندازد . از برادران ترکیه‌خودمان هم اطمینان داریم که مطمئنا اگر متوجه میشدند دستی درکار «منحرف» کردن مسافر و میهمان عزیز ماستو میخواهند آنرا از آسمان ترکیه «قر» بزنند ووصلت‌به دیگری بدهد حسرت برای ما بماند. به‌رك غیرتشان برمیخورد ، مانع از این سوء جریان میشدند . علیهذا چاردارد که هواشناسی اولا در موارد مشابه بیشتر دقت کند . ثانیا راجع به مورد اخیر توضیح بدهد که‌بالاخره «انحراف» دربین بوده یا «انصراف» و یا اینکه اصولا ماجرای سیستم هوای سرد و حرکت آن بجانب‌ایران و سرنوشتش در نیمه راه راباید باقید احتیاط تلقی کرد و چیزی مثل تعبیر آن آخوندك از قصه یعقوب‌و یوسف که میگفت : روایت است امامی را در بصره شغالی خورده است ، یکی از پای منبر برخاست‌و گفت: پدرآمرزیده آنکه شنیده‌ای روایت نیست ، قصص‌قرآن است ، امامی درکار نبوده و پیغمبر بود ، شغال نبود، گرك بود ، بصره نبود ، کنعان بود و خواب اگر دیده‌ای خیر باشد .

دیزی‌هامزه سابق راندارند!

دیزی‌ها دیگر مزه سابق را ندارند .واین از گوشت یخ زده و گوشتهای نامرغوب است بعلاوه قیمت دیزی هم ٦ ریال‌بیشتر از سابق شده است که همه اینها اسباب ناراحتی « دیزی‌خورها» را فراهم کرده‌است .

گروهی از کارگران امور ساختمانی ضمن تماس با روزنامه اظهار داشتند غذای روزانه اغلب ما وسایر کارگران عبارت از «دیزی»آبگوشت است . این غذای خوشمزه قدیمی این روزها مزه و طعم خود را از دست داده است و علت‌آن‌تقلیل میزان محتوی موادمصرفی دیزی میباشد.

این کارگران اظهار میداشتند قبلا هر دیزی ترکیب میشد از یک سیر گوشت و چربی ـ یک سیر نخود و لوبیا ـ یک سیر سیب زمینی و مقدار کمی زرد چوبه و نمک باضافه یک سیر پیاز که با یک نان سنگک و یک چای بقیمت ۱۸ ریال دردسترس ما قرار میگرفت ولی اکنون در ترکیب دیزی‌تقلب روا میدارند و قیمت آن هم ۲٤ ریال شده است .

صاحبان قهوه‌خانه‌هادرجواب میگویند: اگر طعم و مزه دیزی‌ها تغییر کرده تقصیر ما نیست و مربوط به نوع گوشت میباشد که با گوشت های‌سابق قابل قیاس نیست اضافه شدن ٤ ریال به قیمت دیزی با توجه به بالا رفتن مزدکارگر و قیمت حبوبات و سایر چیزها و با توجه باینکه برای پخت ۲۰دیزی ۵ لیتر نفت یا دومن‌ذغال‌به بهای ۲۰ ریال مصرف میگردد ، غیر قابل اجتناب است بد نیست بدانید بزرگترین‌مرکزفروش دیزی چندتهوه‌خانه در جنوب شهر و بازار تهران است که در بعضی از آنها روزانه تا ۵۰۰دیزی بفروش میرود .

از صبح تا حالا

ساعت ۷ صبح

با رئیس یکی از دبیرستان های دخترانه «هم‌تاکسی‌شدیم. بلافاصله اضافه کنم که اگر این خانم‌اتومبیل شخصی‌ندارد، تنها باین دلیل است که رئیس دبیرستان دولتی است وگرنه بقول خودش چهار چرخه‌ای داشت ! کهدیگران هم دارند و روزبروز شیکترش‌راهم میخرند بهرحال به هم‌تاکسی نازنینمکه ازقدیم سلام وعلیکی داشتیم گفتم : چرا صبح اول صبحی پکری ؟

آهی کشید و گفت این‌پکری همیشه در آذرماه گریبانگیرمن و سایر همکارانم میشودپرسیدم چرا ؟ جواب داد برای اینکه روز مادر در آذر ماه است ومن و همکارانم باید شاهد گریه و زاریهای دخترانی باشیم که یا مادر ندارند یا مادرانشان به تله طلاق افتاده‌اند .

ساعت ۱۱ صبح

خدا رحمت کند دکترلطفعلی صورتگر را . از علم ودانشش گذشته ، یک دنیا صفا بود . این همشهری بزرگوار میگفت: من امتحان کرده‌ام هر کاری‌که سفارشی باشد بداز آبدرمی‌می‌آید ... تاامروز موردی‌پیش نیامده بود که صحت‌وسقم این ادعا برایم ثابت شود ولی‌امروز با جریانی که برایم اتفاق‌افتاد تازه فهمیدم دکتر صورتگر خدا بیامرز چه میگفت . می‌خواستم برای بچه‌ام شناسنامه بگیرم‌از بس درباره پیچ‌وخمهای اداری صحبت کرده‌بودند تصمیم‌گرفتم توصیه هائی از مقامات بالاتر بگیرم تا شناسنامه فرزندم را زودتر صادر کنند .سه چهارتا کارت ونامه و یادداشت همراهم کردم و رفتم ، درست دوساعت طول کشید تاباکلی منت‌گذاری شناسنامه صادر شد وقتی ازدر اداره بیرون می‌آمدم مستخدم پیر گفت :

★ خیلی اذیت کردند ؟

ـ نه . دو ساعت بیشترطول نکشید .

★ توصیه‌نامه داشتی ؟

ـ بله ..

★ کاش نداشتی .

ـ چرا ؟

★برای اینکه ۵۰ نفر بعداز توآمدندو شناسنامه نوزاد می‌خواستند و گرفتندو رفتند حالا بمنزلشان هم رسیده‌اند .

ـ یعنی میگوئی گرفتن شناسنامه نوزاد آنقدر ساده است ؟

★ بله ...

ـ پس چرا مرا که توصیه داشتم آنقدر معطل کردند ؟

★ خوبدیگه . این جور توصیه کردنها نوعی نان قرض دادن است در حقیقت باید کاری کنند که طرف فکر کند موضوع خیلی مهم بوده استو اگر از من میشنوی دیگر به مزایای توصیه فکر نکن .

خدایش بیامرزد مرحوم صورتگر را ...

ساعت ۳ بعدازظهر

می‌خواستم تلفنی با یکی از وزرا صحبت کنم . مستخدمش گفت : آقا ناهار می‌خورند . گفتم :ساعت ۳ بعد از ظهر ؟ گفت : بله ... امروز زودناهار می‌خورند . گفتم سلام برسان بگو مواظب‌زخم معده هم‌باشید.

ـ من که حرف بدی نزدم، ولی مستخدم‌از حرف من‌خندید.

آگهی قبول داوطلب جهت تحصیل در مرکز آموزش مربی کودکان جمعیت شیروخورشید سرخ ایران

برای تامین کادر فنی موسسات شبانه روزی اطفال نظیر پرورشگاه ها ، شیرخوارگاه ها ، مهدهای کودك ٦۰ نفر داوطلب دختر و پسر از طریق مسابقه‌و مصاحبه باشرایط زیر جهت‌تحصیل می پذیرد .

۱ـ حداقل سن بیست و حداکثر ۳۵ سال
۲ـ داشتن گواهینامه ششم متوسطه «فنی، ادبی ، طبیعی ، ریاضی »
۳ـ داشتن برك خاتمه خدمت نظام یا معافی دائم (برك‌معافی پزشکی مورد قبول نیست)
٤ـ مدت تحصیل در اموزشگاه یکسال تمام «دوازده ماه» خواهد بود ..
۵ـسپردن تعهد سه سال خدمت در موسسات شبانه روزی تربیتی شهرستان ها پس از پایان دوره تحصیل .
٦ـ کسانی که دوره یکساله‌اموزشگاه رابا‌موفقیت به‌پایان برسانند باخذ گواهینامه مربی کودك مفتخر خواهند گردید .
۷ـ کارآموزانی که در دوره یکساله‌تعلیمات عملی و نظری شایستگی کامل از خود نشان دهند با تصویب هیئت تعلیماتی آموزشگاه در دوره مدیریت موسسات تربیتی فوق‌الذکر شرکت داده خواهند شد .
۸ـ افراد شاغل‌وواجد شرایط در موسسات شبانه‌روزی حق تقدم خواهند داشت .
۹ـ بدانشوجاین ماهانه مبلغ ۱۵۰۰ ریال کمك هزینه پرداخت می گردد .

ـ داوطلبان می توانند از تاریخ صدور این‌اگهی تا پانزدهم طاهری ، مرکز اموزش مربی کودکان ارسال دارند .

آذرماه ۱۳۵۰ فورم تقاضای شرکت در امتحانات‌ورودی را تکمیل نموده وبه انضمام مدارك زیر با پست سفارشی به دفتر مرکز آموزش مربی کودك :

تهران ـ بلوار کریمخان زند ، خیابان نادرشاه ، کوی مدارك لازم:

۱ـ فتوکپی گواهینامه ششم متوسطه
۲ـ فتوکپی برك خاتمه خدمت نظام یا معافی دائم
۳ـچهارقطعه عکس سه در چهار
٤ـ فتوکپی شناسنامه یا رونوشت مصدق‌شناسنامه« دورك»

امتحان ورودی روز سه‌شنبه ۳۰ آذر ماه ساعت ۸و نیم صبح در این مرکز انجام خواهد گرفت .

کارت ورودی داوطلبان دو روز قبل‌ازامتحان توزیع‌میگردد.

فورم تقاضای شرکت درامتحانات‌ورودی مرکزاموزش مربیان کودك

نام — نام فامیل
فرزند — شماره شناسنامه
صادره از — تولد
شهرستان — دارای دیپلم
به معدل — از دبیرستان
شهرستان — تاریخ
امضاء

تولدت مبارک
خرید از روز سه شنبه نهم آذر با صرفه‌تر است
FOROUSHGAHE BOZORGE IRAN
IRAN DEPARTMENT STORE
چهارراه شاه

مذاکرات بانک جهانی در تهران

یادداشت‌های سیاسی روز
از سرویس سیاسی و دیپلماتیک اطلاعات

★ بعثی های عراق ، کرد ها را دستگیر میکنند

سرانجام پس‌از شش ماه امارتهای متصالحه خلیج فارس‌ـابوظبی‌ـ دوبی‌ـ شارجه‌ـ عجمان‌ـ فجیره و ام‌القوین استقلال خودرا بصورت یک دولت واحد اعلام خواهند داشت. دربی آن که قطر استقلال خودرا اعلام کرد، شش امارات یادشده توافق کردند که دولت واحدی را تشکیل دهند. این موافقت‌نامه، بیست و هفتم تیرماه گذشته بامضاء رسید و ابوظبی بعنوان پایتخت فدراسیون برگزیده شد.

پیشاپیش روشن است که شیخ زائد حکمران ابوظبی اولین رئیس این دولت نوپا خواهد بود وبدین ترتیب از میان امارات متصالحه خلیج فارس، راس‌الخیمه سخت تنها خواهد ماند . برای فراهم آوردن مقدمات تشکیل این دولت واحد، نمایندگانی از جانب ابوظبی رهسپار ممالک عربی ونیز ایران شدند. از جمله وزیر اطلاعات ابوظبی به بحرین ـ وزیر اقتصاد به قطرـ وزیر مشاور به قاهره ووزیر آموزش به ریاض.

باتشکیل دولت واحد شش امارت ، همه آنها قرارداد های جداگانه دوستی خودرا با بریتانیا فسخ خواهند کرد و انگلستان امیدوار است که بتواندپیمان‌ویژه‌یی را درهمین زمینه بافدراسیون نوپای خلیج‌فارس عقد کند.

معاون بانک‌جهانی در تهران

«آلدورلد» نایب رئیس بانک جهانی

«آلدورلد» معاون‌بانک‌جهان دیشب‌بتهران‌آمد.وی درحالیکه‌دست دردست‌همسرسپیدموی خودبود، ازطرف‌مقامات عالیرتبه سازمان‌برنامه در فرودگاه مهرآباد استقبال شد . باتوجه به آن که رئیس ومعاون‌بانک‌جهانی کمتر رهسپار کشوری‌میشوند، میتوان گفت که ایران از نظر این بانک، دارای اعتبار فوق‌العاده‌یی‌است. سال‌گذشته مکنامارا ـ رئیس بانک جهانی ـ به تهران سفر کرد.حاصل این سفر یک وام چهارصد میلیون دلاری به ایران بود که در برنامه چهارم صرف طرح های آموزشی ، کشاورزی ، برق تهران، آبیاری و غیره شد. اظهارتمایل « آلدورلد» هلندی درسفر به‌ایران ، کاملا نشان میدهد که روابط ما با بانک جهانی بیش از حدانتظار حسنه است‌زیرا معمولا خود کشور ها برای دریافت وام اقدام میکنند و به سراغ بانک جهانی میروند.

اعتبار ایران از نظر بانک جهنی چنان‌است که‌برای اجراء پروژه‌هایی چون پروژه کشاورزی وآبیاری نیز وامهای طویل‌المدت و با تسهیلات، در اختیار ما میگذارد که این وامها پس از دهسال‌ـبمدت پانزده‌سال ـ باز پرداخت‌میشود.

معاون بانک جهانی در گفت و گو باما اعلام داشت که برای پرداخت وام جدیدی به تهران آمده است. او در جواب این پرسش که میزان وام چه‌قدر خواهد بود، گفت: « هنوز رقم را مشخص نکرده‌ایم و من برای همین بـه تهران آمده‌ام.»

گرچه رقم ومیزان وام مشخص نشده است‌ولی گمان میرود که این وام جدید به برنامه عمرانی پنجم ، تعلق گیرد ، «آلدرولد» که چهار سال پیش هم به تهران آمده بود ، در پایان افزود : «وام جدیدبانک جهانی ، صرف اجرای طرح‌های مختلفی خواهد شد.»

جنگ کردها وعراقی‌ها

دیروز آسوشیتدپرس بنقل‌قول‌از روزنامه دولتی «الثوره» ـ چاپ بغداد ـ گزارش داد که گروهی‌از پیشمرگان ملامصطفی ، توسط عمال بعثی عراق دستگیر شده‌اند ، با توجه به گزارشی که‌در صفحه یازدهم همین‌شماره داریم، میتوان گفت که جنگ نه ساله کردها و عراقیها ، بزودی ازسر گرفته خواهد شدو گزارش «الثوره» موید‌این نظریه است. «الثوره» روزنامه‌دولتی بعثی عراق ، گزارش داد که سیزده روز پیش درگیری شدیدی بین پیشمرگان ملامصطفی و مامورین عراقی صورت گرفته است . طی این زدو خورد ، دو مامور عراقی کشته و مجروح شدند.در همین نبرد ، نوزده تن از کردها به اسارت افتادند تا دردادگاه انقلاب بجرم قتل و تیر اندازی به مامورین دولتی تحت محاکمه قرار گیرند . (از ژوئیه ۱۹۶۸ که حزب بعث‌حکومت را در دست گرفت تا به امروز بیش از یکصد نفر رسما محکوم باعـدام وتیرباران شده‌اند.) «الثوره» اضافه میکند که در پی نبرد پیشمرگان ـ چریکهای کردـ با مامورین عراقی ، گروه دیگری از کردها بجرم خرابکاری، توطئه برای قتل‌فرماندهان ارتش و رهبران حزب بعث در «اربیل» دستگیر شده‌اند . دولت عـراق ماجـرای دستگیری این افراد را به مقر ملامصطفی که در کوهستان های شمالی خاک عراق قرار دارد ، گزارش داده است از سوی دیگر ، روزنامه‌نگاران لبنانی که‌اخیرا مناطق کردنشین عراق را بازدید کرده‌اند ، گزارش میدهند که ۲۵ هزار پیشمرگ کرد برای نبرد با ۵۰ هزار سرباز عراقی که در این مناطق مستقر شده‌اند ، آماده‌اند.

نگاهی‌به این گزارشها نشان میدهد که جنگ داخلی دامنه‌داری در انتظار عراق است و پیمان صلحی که میان این دو گروه در یازدهم مارس ۱۹۷۰ بسته شد .دیگر ارزشی ندارد . از آن جا که یازده روز از بازداشت کردها میگذرد و «الثوره» خبر آن را بتازگی انتشار داده ،میتوان دریافت که‌بختی‌برای آشتی و گفت‌گو های دوستانه در عراق وجود ندارد ، درین یازده روز ، مقامات عراقی با پنهان داشتن ماجرا ، کوشیدند تا باوعده های گوناگون ، بـا ملامصطفی بارزانی کنار بیایند ولی این‌بار برخلاف یازده مارس ۱۹۷۰ تیرشان به سنگ خورد و رهبرکردها حاضر به‌هیچگونه مذاکره و توافقی نشد.

زبان خارجه‌وتست نویسی

دوعامل موفقیت‌در کنکور سراسری‌است

اگردانشجو معلومات عالی خود را نتواند روی ورقه کنکور پیاده کند شانس موفقیت ندارد

داوطلبانی بامعلومات‌متوسط‌بسبب آشنائی برموز کنکورموفق‌میشوند

درخانه زبان تدریس زبان همراه با تجربه‌اندوزی کنکور یکجا صورت میگیرد

امسال بعضی‌دانشگاهها برای‌زبان حد نصاب تعیین کرده‌اند

دوشنبه هفته گذشته ، اولین جلسه‌اعضای‌هیئت اجرائی کنکور سراسری تشکیل شدتاخط‌مشی و اصول برنامه های مربوط به کنکور سراسری دانشگاه ها و مدارس عالی را پی‌ریزی کند. و باین ترتیب با تشکیل این جلسه ،زنگ کنکور سراسری سال ۱۳۵۱ نیز به‌صدا درآمد وبرای داوطلبان کنکورسراسری که مشتاق ادامه تحصیل‌اند و خود را برای کنکور آماده می‌ـ کنند بعنوان یك هشدار تلقی شد .

پیش از اینکه به مسائل‌دیگر بپردازیم لازم میدانیم این نکته مهم را یادآوری کنیم که‌فرصتی کافی و بالنسبه طولانی در پیش دارند تا دروس و مواد امتحانی خود را فرا گیرند چرا که استادان و دست اندر کاران کنکور سراسری که سالهاست در این زمینه اشتغال دارند و تجارب‌بسیار اندوخته‌اند،معتقدند که رویهمرفته موفقیت در امتحانات مسابقه ورودی درگرو چند عامل است که این عوامل زمانی که با یکدیگر گردآیند و ادغام‌شوند ، در مجموع‌پیروزی و موفقیت داوطلبان‌رادر کنکور تضمین خواهند کرد .

عوامل مهم

روشن‌است که مفهوم کلمه معلومات را میشود در یکی از عوامل زیر جست و جو کرد ، باین معنا که داوطلب در همان حال که‌نیازمند است ازمسایلی نظیر فنون و رموز و تکنیکهای کنکورونحوه روبروشدن‌باصحنه هیجان انگیز امتحانات آگاه باشد ، این نیاز را نیز دارد که به نکاتی از قبیل نحوه پاسخ دادن به تست های کنکور و انتقال معلوماتش به روی پاسخنامه‌ها مسلط باشد . زیرا بسیار دیده شده که در مصاحبه و گفتگو های مختلفی که با داوطلبان کنکوربعمل آمده‌است (چه داوطلبان مردود و چه انها که پذیرفته‌شده‌اند) این نتیجه بدست آمده که انان در حد خودشان، اشخاص بسیار مطلع و آگاهی بوده‌اند . دراینجااین سئوال پیش می‌آید که در این صورت کدام عامل سبب شده که جوانانی این چنین مستعد و آگاه‌در کنکور موفق نشوند. پاسخ این سئوال در این جمله نهفته است که داوطلبانی از این دست صرفا بدلیل آشنا نبودن به صحنه امتحان و نداشتن تسلط به‌سئوالات تستی ،مردود شده‌اند . در مقابل این گروه هستند کسانی که با اینکه معلوماتشان متوسط است ، به جهت ورزیدگی و تمرین وآشنا شدن با رموز و نکات خاص کنکور ، این سد را پشت سر گذارده‌اند و وارد دانشگاهها و مدارس عالی شده‌اند .

مسئله تجربه و هماهنگی

در هر صورت می بینیم که یك داوطلب کنکور ، اگرعلاقمند باشد باینکه موفقیت خود را در کنکوروامتحانات ورودی تضمین کند ، بایدضمن کسب معلومات لازم ، ازتجربه‌اندوزی در روبرو شدن با صحنه امتحان هم غافل نماند .

در اینجا مهمترین نکته‌یی را که باید اشاره کرد ، یادآوری می کنیم باین معنا کـه در تحقیقاتی که توسط واحد ها و بخش های تحقیقاتی چند دانشگاه‌پیرامون امتحانات‌ورودی دانشگاه ها و یازده قبولی دانشجو درهریکی از رشته های امتحانی کنکوربعمل‌آمده است، مسایل بسیارتازه‌ئی روشن شده است که بیش از این مورد توجه نبود .

از جمله‌اینکه‌تعدادی معدودی از داوطلبان که همراه با دهها هزار نفر در کنکور شرکت میکنند و به توفیق دست می ـ یابند ، در واقع از یك امتیاز بسیار مهم در مقایسه بادیگران بهـره‌مند هستند امتیـاز ایـن گروه این است که‌زبان خارجه آنها قویتر از دیگران است ودر این زمینه‌معلومات بیشتری دارند زیراسطح‌نمرات داوطلبان در رشته های مختلف همیشه تفاوت فاحشی بـا سطح نمره آنهـا دردرس زبـان خارجه دارد واین عدم هماهنگی است که در غالب اوقات باعث مردود شدن داوطلب در کنکور میگردد .

در هرحـال فرصت مناسبی که اینک پیش روی داوطلبان است ، این امکان را به‌آنها میدهد که در محل مناسبی گذشته از فرا گرفتن معلومات لازم، به‌یادگیری وآشنائی بازیزمکاری‌های امتحانات مسابقه ورودی و کنکورها بپردازند . وبا کسب این دو عامل خود را بـه پیروزی نهائی در کنکور نزدیک کنند .

امکانات عالی در «خانه‌زبان»

این هردو امکان که مـورد گفتگوی ما است ، در بهترین شرایط و عالی‌ترین امکانات در کـلاسهای زبان (کوروش خانه زبان) برای داوطلبان فراهم شده است . باین ترتیب که استادان با تجربـه و کارآزموده زبان‌های خارجه از نخستین ساعات‌روز تا ساعات‌آخر شب ، در کلاسهای «خانه زبان» به تعلیم داوطلبان اشتغال دارند. بهترین شاهد ادعای مـا در زمینه بهتر بودن این استادان ، اینست که داوطلبانی که زیر نظر آنها زبان خارجه را آموخته‌اند ، در کنکور موفق‌تر بوده‌اند.

این استادان به علت آشنائـی کاملی که به ریزمکاریهای کنکور ها وتستها دارند و نحوه پاسخ دادن باین تستها راهم بخوبی می دانند ، میتوانند‌در حدی عالی وتا حدودی غیرمتصور داوطلبان‌را در زمینه‌هائی که اشاره شد ، یاری دهندو در طول مدتی که داوطلبان در کلاسهای «خانه زبان» سرگرم آماده ساختن خود برای شرکت در کنکور هستند ، با ارائه کردن سئوالات و تستهای مربوط بـه امتحانات مختلف در ایران به‌آنها، داوطلبان را تا زمان شروع‌کنکور آماده مقابله با آن کنند .

رمز پیروزی

روشی که در کار تدریس‌استادان زبان خارجه «خانه زبان» اعمال میشود، حاصل سالهای درازتجربه و مهارت آنان است در کارتدریس و تفهیم هرچه بهتر مسایل بـه دانشجویان . مهمترین نکاتی راکه در این زمینه وجود دارد ، بـه اختصار بازگو میکنیم تا مشروح آن را دانش آموزان و داوطلبان کنکور، بعدابطور کامل درکلاسهای انگلیسی خانه زبان‌از استادان و معلمان خویش بیاموزند .

مهمترین اصلی که در کلاس‌های انگلیسی خانه زبان رعایت میشود، این است که کلیه شاگردان یک کلاس ، از نظر معلومات زبان خارجه در یک سطح هستند واین هماهنگی دانش آموزان . کار تدریس استاد را تسهیل میکند . تقسیم دانش آموزان در کلاسهااز طریق امتحانی که قبل از شروع کار کلاسها انجام میگیرد بمرحله اجرا در می‌آید و باین ترتیب شاگردان‌که باصطلاح‌هم قوه‌هستند در یک کلاس قرار میگیرند و پیشرفت کلاس هم در سطحی متعادل و هماهنگ انجام میگیرد. نکته دیگر تجربه و تبحر استادان خانه زبان است در نحوه تدریس آنها که فهم و یادگیری مطالب را برای دانش آموزان ، راحت‌تر و آسانتر میسازد و هر دانش آموز در هر سطح از معلومات ، میتواند از کلاس سود برد.

اهمیت زبان در کنکور

داوطلبان کنکور باید با آگاهـی و قاطعیت باین مساله توجه کنند که برخی‌از دانشگاه‌ها و موسسات آموزش عالـی شرکت کننده در کنکور سراسری، اهمیت و تمایـز خاصی برای نمره زبان خارجه قایل شده‌اند و در کنکور سال ۱۳۵۱ هم مورد نظر خواهد بود. دانشگاه پهلوی شیراز ـ دانشگاه اصفهان و چندین دانشگاه و دانشکده و مدرسه عالی دیگر در زمینه زبان خارجه کنکور خود، حدنصاب معینی در نظر گرفته‌اند که چنانچه داوطلب این حدنصاب را در زبان‌خارجه بدست نیاورد ، سایر اوراق او تصحیح نخواهد شد. گذشته از این چند واحـد آموزش عالی دانشکده پزشکی دانشگاه تهران نیز در نظردارد که از سال آینده حد نصاب مشخصی برای نمره زبان کنکور خود تعیین کند.

در هرحال توصیه‌های مکرر کارشناسان و متخصصان کنکور حاکی از این است که داوطلبان باید همزمان با ادامه تحصیل در کلاس ششم متوسطه و یا در مدت زمانی که میان دریافت دیپلم و شروع کنکور وجود دارد خودرا برای مقابله با کنکور آماده کنند. روشن است و نیازی به توضیح اضافه ندارد که دیپلمه‌ها نیزدر فرصتی که از مدتها قبل‌داشته‌اند واینک به تدریج روبه‌پایان میرود، میتوانند به تقویت و تکمیل زبان خارجه خود بپردازند .

خانه زبان (کوروش)

کلاسهای زبان انگلیسی «خانه ـ زبان» کوروش که تاکنون در این زمینه نتایج درخشانی دربرداشته ومطابق آمار و مدارک موجود ، درصد قبولی دانش آموزان این واحد آموزشی در کنکور بالاتراز موسسات مشابه بوده است ، با متخصصین کارآزموده و متبحر در امر کنکور ، کلیه اقدامات لازم را در اختیار داوطلبان قرارمیدهد. داوطلبان شرکت‌در کنکورسراسری میتوانند برای آگاهی بیشتر در زمینه مسایلی که ما عنوان کردیم به‌خانه زبان (کوروش) واقع در خیابان پهلوی ـ چهارراه امیر اکرم مراجعه کنند و یا باتلفنهای ۴۰۵۲۷ ـ۶۱۲۰۱۱ تماس بگیرند.

پنجمین دوره مسابقات کشتی آزاد بین‌المللی کاپ آریامهر

با ۶ مدال طلا و ۴ برنز ایران بار دیگر جام آریامهر را فتح کرد

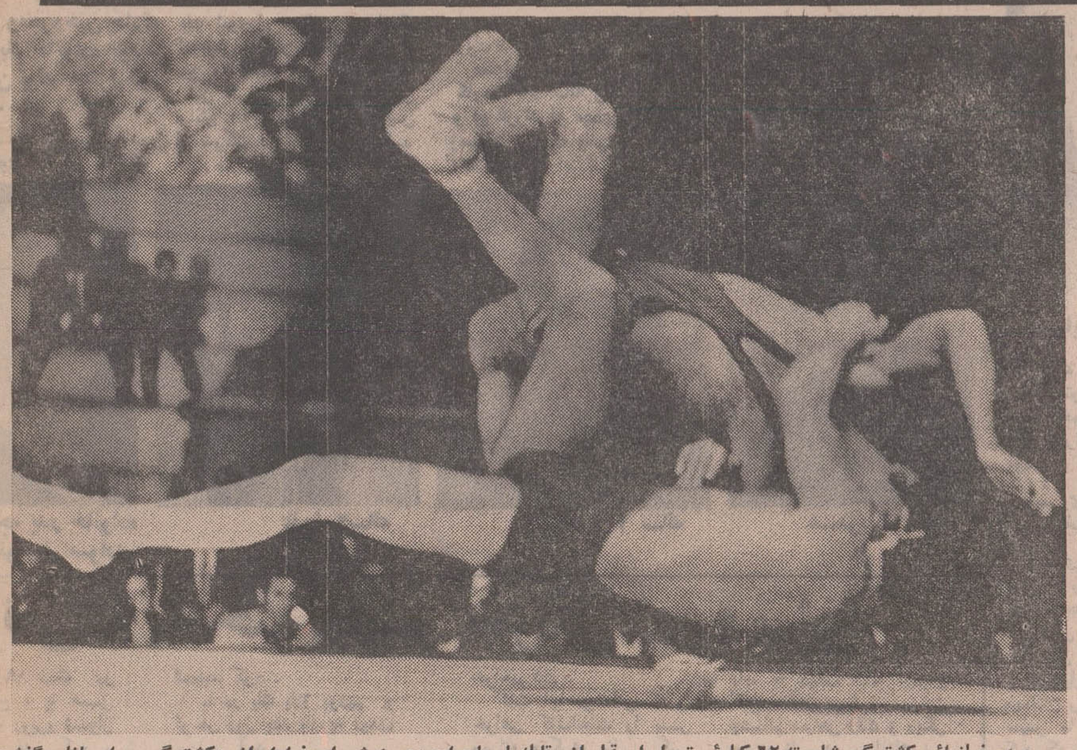

محمد رضانوائی کشتی‌گیر شایسته ۶۲ کیلوئی تیم ایران قبل از مقابله‌با حاج احمدی به شورای فراوان ازسدکشتی‌گیر جوان بلغاری‌گذشت
عکس فن«لنگ تندر» را که‌بازیبائی‌فراوان ازجانب قهرمان بلغار اجرا شده نشان میدهد .

ایران مبارزات جمعه صبح را باامیدواری بیشتری آغاز کرد و بلطف همین امید بیطرفان بعد از پیروزی ۱ـ۶ مقابل اسلامی اولین مدال طلا را برای ایران مسلم کرد .

شگفتی بزرگ مسابقات جمعه صبح دردیدار برزگر و عاشور عـلیف بدست آمد، علیف که براستی یکی از بزرگان مغلوب شوروی در ۷۴ کیلوست در حالتی مغلـوب برزگر شد که‌سزاوار این شکست نبود .

برزگر که نسبت بگذشته پرتوانتر نشان‌می‌ـ دهد در برابر عاشور علیف ضعیفتر نشان می‌ـ داد ولی باندیشه‌ای خوب مبارزه با او رادنبال میکرد که در این گیرودار با غافلگیری در سایه زیر یک خم‌کشتی‌گیرشوروی را در خاک قرار داد و بلافاصله بعداز قیام کشتی‌گیرروسی بعنوان پادرد کشتی را متوقف کرد و پس از چند دقیقه استراحت در اولین پرخورد بار دیگر علیف را خاک کرد و بدنبال ان مبارزه رادر کنار تشک ادامه داد ولی هیچگاه از جانب داوران ایرانی برای او تقاضای اخطار نشد ، در حالیکه واقعا برزگـر ضمن هـمه شایستگی مستحق اخطار بود !!

دومین نتیجه شگفت اور رادر این روز تدیاشویلی برابر روسی پتروف در ۹۰ کیلـو خاق کرد . پتروف ۵بار در خاک تدیاشویلی قرار گرفت و سرانجام باهمین نتیجه معلوب شد . گذشته از این دو واقعه نوقد گیراس چهره پیروز برابر خرمی، مقابل محمدطباطبائی یک عنوان قهرمانی دیگر برای ایران خلـق کرد :

طباطبائی که هیچگاه چنین خوب مبارزه نکرده بود گیراس را با نتیجه ۱ـ۱ متوقف‌کرد، امتیاز نخست را طباطبائی بازیر خم برای‌خود کسب کرد ولی در دقایق پایان «فتپای»گیراس طباطبائی را در خاک قرار داد و همین باعث شد دیدار این دو مساوی به‌آخر رسد سایر نتایج جمعه صبح از این قرار بود

در ۶۸ کیلو ـ آخوندی با امتیاز مغلوب خرمی شد و اسماعیل‌زاده در۸۲ کیلو بانتیجه ۶ـ۱۲ توسط شاهمراداوف قهرمان سابق جهان مغلوب گردید ، واسیلی‌یورگادر همین وزن لطفی‌اوف بلغاری را مغلوب کرد .

در ۹۰ کیلو محمدخرمی بعلت بیماری برابر کورچوفسکی برای مبارزه حاضر نشد و در ۱۰۰ کیلو انوری با ضربه فنی مغلوب‌ولادیمیر کلوتکین شد و علی‌توپچی برابر نکوف شکست خورد ودر آخرین دیدار جمعه صبح یاریکین واسیلی‌اوف بلغاری را مغلوب کرد .

فینال

رقابت میلی متری دوتیم ایران وشوروی که در آستانه قهرمانی قرار دارند،بطورچشم‌گیری مسابقات را تحت‌الشعاع قرار داده و بطور قطع باید سرنوشت را در دیدار های ۵۲ و ۵۷ کیلو جستجو کرد .

اسدی با پیروزی براللهوردی‌اوف وشکست چتکف در ۵۷ کیلو ایران را صاحب ۲ مدال طلای دیگر و عنوان قهرمانی خواهد کرد .

برای اولین مسابقه فینال عبدالله‌حاج‌احمدی ومحمدرضا نوائی مبارزه را آغاز کردندوپس‌از اینکه حاج احمدی یک امتیاز از تنهاخاک‌خود کسب کرد ، در اولین یورش نوائی بطورکاملا تصنعی با تخت‌پشت بروی تشک خوابیده‌وباین ترتیب نوائی صاحب مدال طلای ۶۲ کیلو گردید !

سومین مدال طلای ایران بعد از غیبت محمد خرمی برابر محمد طباطبائی در ۶۸کیلو برای ایران بدست آمد .

طباطبائی علیرغم اینکه با حریف بلغاری‌خود امتیازات منفی برابر (۳) داشت ، بلطف یک مبارزه بیشتر در صدر قرار گرفت ، گیراس‌از بلغارستان در این وزن صاحب مـدال نقره گردید .

اسورعلیف کشتی‌گیر پرامید ۷۴ کیلوی شوروی که نخستین ناکامی را برابر برزگر بدست اورد . در دیدار اخرین خود با نتیجه ۱ـ۴ برابر فرهنگدوست‌مغلوب‌شد.فرهنگدوست با شایستگی صاحب این پیروزی گردید .

پیروزی با ارزش فرهنگدوست

دیدار فرهنگدوست و علی‌اوف بـرخلاف مسابقات دان‌کولف که بانتیجه ۱ـ۷ بسود علی‌اوف بپایان رسیده بود ، این بار بـا محافظه‌کاری فراوان هردو آغاز شد .

سه دقیقه نخست ضمن همه تلاش بـی نتیجه سپری شد و این باعث شد یک اخطار برای هریک بثبت برسد .

دروقت دوم علی‌اوف از زیرگیری غافل شد وبیشتر سعی در اجرای فنون فرنگی داشت و این باعث شد زمانیکه هردو قصد اجـرای فن کمر را داشتند فرهنگدوست که تبحر فراوانی در این رشته دارد از اجـرای این فن صاحب ۲ امتیاز شد واین۲امتیازبعداز یک امتیازیکه از انجام « بارانداز » نصیب فرهنگدوست شد ، کشتی گیر پیروزیا سه‌امتیاز برتری بوقت سوم روی‌اورد .

در این نیمه هردو کشتی‌گیر صاحب یک امتیاز شدند فرهنگدوست بخاطر خیمه‌زدن حریف را درخاک قرار داد و یکبار نیز ضمن محافظه‌کاری فراوان صاحب یک اخطار شد.

باین ترتیب سرنوشت مدال طلای۷۴ کیلو را دو ایرانی فرهنگدوست و برزگر تعیـین می‌کنند .

نخستین عنوان برای شوروی

یوری شاهمراداوف دارنده مدال طلای جهانی ۸۲ کیلو سال ۱۹۷۰ با پیروزی ۲ ـ ۳ که مقابل واسیلی یورگا نفر سوم جهان درسال ۱۹۷۱ بدست آورد نخستین عنوان قهرمانی‌را برای شوروی بدست اورد .

یورگا برای مدال‌نقره‌با محمداسماعیلزاده مبارزه خواهد کرد .

حساس‌ترین مبارزه شب‌سرنوشت رامحمد اسدی و اللهوردی اوف از شوروی برگزار کردند

دیداری که تمامـی سرنوشت ایران در گروی آن بود .

اسدی که برای قهرمانی خود و ایران تنها به یک نتیجه مساوی نیاز داشت درپایان ۹ دقیقه مبارزه این مهم را بدست اورد ! در حالیکه در ثانیه‌های پایان یک امتیاز مسلم کشتی‌گیر روس را داور وسط ندیده گرفت و این باعث شد قهرمانی ایران مسلم شود !!

اسدی نیمه‌اول‌را ضمن تساوی بـا برتری بپایان رساند ولی دو زیر یک خم اورا اللهوردی‌اوف با مهارت خنثی کرد .

اسدی قهرمان شد

یک اخطار برای طرفین ثمره تلاش ایندو بود در سه دقیقه دوم این اخطار بار دیگـر برای طرفین تکرار شد و این باعث شد کشتی‌ـ گیران دو طرف برای رهائی از اخطار سوم تلاش بیشتری نشان دهند و این اللهوردی‌اوف بود که پرتلاشتر از اسدی نشان میداد

برای تعیین سرنوشت ۵۷ کیلو بعد از تساوی ۲ـ۲ رفوگر با چرتکف‌عبدالباقر بلطف پیروزی ۲ـ۵مقابل‌رمضان‌خدر نخستین عنوان قهرمانی خودرا درجام آریامهربدست آورد .

فرهنگدوست قهرمان شد

ولادیمیر کلوتکین اخرین حریف خود نکوف از بلغارستان را با ضربه فنی در وقت اول از پای درآورد و باین ترتیب برای دومین بار صاحب عنوان قهرمانی‌جام آریامهر شد .

حساس ترین دیدار این شب را بعد از مبارزه اسدی ، اللهوردی اف ، منصور برزگر و محمد فرهنگدوست برگزار کردند فرهنگ دوست‌برای قهرمانی نیازبیك مساوی برابر برزگر داشت چه قبل ازاین مبارزه فرهنگ دوست دارای دو امتیاز منفی بود و برزگر ۳ نمره منفی داشت .

در وقت اول تلاش هر دو کشتی‌گیر برای کسب امتیاز بی نتیجه بود و این سبب شد تا پایان سه دقیقه دوم این نتیجه ثابت بماند .

در وقت سوم نخستین امتیاز رافرهنگ دوست با خاك کردن حریف بدست آورد ولی لحظه‌ای بعد برزگربا شایستگی‌فراوان این خاك را جبران کرد و بار دیگر کفه امتیازات را برابرنمود ، در حالیکه زمانی چند بپایان مبارزه فشرده این دو باقی‌نبود برزگر برای رهائی از شکست تلاشی چشم گیرتر را دنبال میکرد ولی زنگ پایان‌عنوان قهرمانی را برای فرهنگدوست مسلم کرد.

بعد از این مبارزه عبدالله حاج احمدی در دیداری بی تفاوت ۲ـ۷ مغلوب عبدالبیکوف قهرمان ۶۴ کیلوی جهان شد و سرانجام با دیدار هیجان انگیز واسیلی یورگااز رومانی با محمد اسمعیل زاده‌از ایران که منجر به پیروزی یورگاشد ، پنجمین دوره‌مسابقات‌بین‌المللی جام‌آریامهر بپایان رسید ..

ایران و تکرار پیروزیها

و ایران با کسب ۴۵ امتیاز از ۶ مدال طلا و ۴ مدال برنز برای پنجمین‌بار عنوان قهرمانی را برای خود حفظ وتیمهای شوروی با ۴۳ ، بلغارستان با ۲۶ ، ژاپن با ۲۱ ، لهستان با ۱۴ و پاکستان با ۱۲ امتیاز در رده های بعدی قرار گرفتند.

والاحضرت شاهپور غلامرضا پهلوی در پایان مبارزات ضمن حضور در روی‌تشك جوائز قهرمانان شرکت کننده را توزیع فرمودند و در پایان علی غفاری ، ریبالکو از شوروی و میشا از بلغارستان سه مربی تیمهای ایران، شوروی‌وبلغارستان‌موردلطف والاحضرت قرار گرفتند و جام آریامهربه نشانه قهرمانی ایران بار دیگر در ایران باقی ماند .

رده بندی کلی

۴۸ کیلو : ۱ـ حسین بی‌طرفان از ایران ۲ـ رفیق کادژیف از شوروی ۳ـ ایشی باشی از ژاپن ۴ـ محمد یوسف از پاکستان .

۵۲ کیلو : ۱ـ محمد اسدی از ایران ۲ـ اللهوردیف از شوروی ۳ـتانا کا از ژاپن ۴ـ اللهداتا از پاکستان ۵ـ کودلسکی ازلهستان ۶ـ منجف از بلغارستان .

۵۷ کیلو : ۱ـ جهانگیر عبدالباقر ازایران ۲ـ چرتکف از شوروی ۳ـ یوشی‌ماتوسودا از ژاپن ۴ـ زجینسکی از لهستان ۵ـ دومتریف از رومانی ۶ـ پاتریکف از بلغارستان

۶۲ کیلو : ۱ـ محمدرضا نوائی از ایران ۲ـ زازگالا عبدالبیکف از شوروی ۳ـ منچیلف از بلغارستان ۴ـ محمد اسحاق از پاکستان.

۶۸ کیلو : ۱ـ محمد طباطبائی از ایران ۲ـ کرف‌گیراس از بلغارستان ۳ـ اوزامویانو از ژاپن ۴ـ محمد یعقوب از پاکستان ۵ ـ چشلک از لهستان ۶ـ واسیلی قزاقاف از شوروی .

۷۴ کیلو : ۱ـ محمد فرهنگدوست از ایران ۲ـ آشور علی‌اف از شوروی ۳ـ لودویک آمبروش از رومانی ۴ـ بیگاوا از ژاپن ۵ ـ پاولف از بلغارستان .

۸۲ کیلو : ۱ـ یوری‌شاهمرادف ازشوروی ۲ـ واسیلی‌یورگاازرومانی۳ـ محمداسماعیل‌زاده از ایران ۴ـ شکری لطفی‌اف از بلغارستان ۵ـ ایجی‌یاسوئی از ژاپن ۶ـ کامیبکاز لهستان .

۹۰ کیلو : ۱ـ تدیاشویلی از شوروی ۲ـ روسی‌پتروف از بلغارستان ۳ـ مصر زینعلی‌زاده از ایران ۴ـ کورچفسکـی از لهستان ۵ ـ ساداوساتو از ژاپن ۶ـ فیض‌محمد از پاکستان

۱۰۰ کیلو : ۱ـ ولادیمیرگلوتکین از شوروی۲ـ دیمترنکوف‌ازبلغارستان ۳ـابوالفضل انوری از ایران ۴ـ ماکوویتسکی از لهستان ۵ـ محمد سعید از پاکستان ۶ـحیکیتاازژاپن.

۱۰۰ کیلو به بالا : ۱ـ ایوان یاریگین از شوروی ۲ـ واسیلی‌واسیلوف از بلغارستان ۳ـ بیژن اعتمادی از ایران ۴ـ معروفخان از پاکستان .

پرسپولیس‌تهران باتیم فوتبال تراکتورسازی تبریز مساوی کرد

ساعت ۴ بعداز ظهر دیروز طی یک دیدار پرهیجان تیـم فوتبال پرسپولیس تهران با تیم فوتبال تراکتور سازی تبریـز مساوی کرد .

خبرنگار اطلاعات در تبریز گزارش داد ،در این مسابقه بیش از ۲۰ هزار تن ازاهالی تبریز و علاقمندان فوتبال‌شرکت داشتند. نتایج بازی در دو گیم ۱به۱ بنفع طرفین بود و گل های بازی‌بوسیله خردبین‌ازتبریز وصدیق آزادی‌ازتیم پرسپولیس تهران زده شد .

بمناسبت فرا رسیدن ژانویه آموزشگاه رقص آلیس
دو رقص مدرن مجانی می‌آموزد
جنوب شرقی میدان ۲۴ اسفند

در دیدار تمرینی تیم های قرمز وسفید

سرخپوشها شش بار دروازه‌سفید پوشها را گشودند

جمعه پنجم آذر ، استادیوم امجدیه ، دیدار تیم های قرمز و سفید، تماشاگرحدود شش‌هزارتن ، داور داود حیدری، کمکداوران نیکرفتار و سلیم آبادی . نتیجه وقت‌اول ۰ـ۲ و پایان وقت ۱ـ۶ بسود تیم قرمز. گلها دقایق ۱۷، ۲۸ و ۸۶ صفر ایرانپاك ، ۵۵ جباری و ۶۱ ، ۶۹ شرفی برای تیم‌قرمز و ۶۷ صادقی برای تیم سفید . بازیکنان ۲ تیم :

قرمز : ناصر حجازی (دروازه‌بان)ـ اکبر کارگرجم ، پرویز قلیچ‌خانی ، جعفر کاشانی ، مصطفی عرب ـ علی جباری ، غلامو‌فاخواه، کاروحق‌وردیان ـ علی‌پروین، صفر ایرانپاك ، اصغر شرفی .

سفید : بهرام مودت (دروازه‌بان) ـ حسین بهاریان ، اصغر ادیبی ، مـجـید حلوائی(جواد رمزی) ، رضا وطنخواه ـ مهدی مناجاتی ، مهدی غزال ـ علیرضا حاج قاسم ، حبیب علیزاده ، خلـعتبری (صادقی) ، علیرضا خورشیدی .

● برخلاف خبر قبلی که قرار بود تیم پرسپولیس دیروز یك مسابقه تمرینی با تیم ملی انجام دهد بجهت سفر غیر منتظره این تیم به تبریز ، بعدازظهرروز گذشته‌بازیکنان منتخب تیم ملی و چند یار کمکی بصورت‌دو تیم قرمز و سفید در برابر هم قرار گرفتند که تیم قرمز بعداز برتری ۰ـ۲ در وقت اول درپایان ۱ـ۶ به پیروزی رسید .

استخوان بندی تیم ملی

تیمی که با پیراهن قرمز در این بازی حضور داشت تقریبا استخوان بندی اصلی تیم ملی است که احتمالا با یکی دو تغییر روز جمعه آینده برابر کویت مسابقه‌خواهد داد و این دیدار گذشته از جنبه تدارکاتی و کار بیشتر اعضاء این تیم با یکدیگـر تلاشی بود برای آزمایش و سبك و سنگین کردن کار نفرات آن در برابر تیم حریف.

علیرغم نتیجه جالبی که طی این دیـدار قرمز پوشها بدست آوردند ، اما درمجموع نمیتوان این پیروزی آنها را نتیجه یـك هماهنگی و همبستگی کامل تیمی دانست. چه خاصه در وقت اول نظیر خط دفاعی تیم ، مهاجمین نیز تحرك جالبی‌نداشتند و در خط میانی نیز مهره های بخدمت گرفته شده کمتر از حد انتظار بزدند .

طبق گفته دهداری‌سرپرست تیم بعد ازبازی دیروز دکتر تقی‌زرکش پزشک استخوان ودکتر صیرفی پزشک امراض داخلی‌وهمچنین‌جانانپور بعنوان ماساژور برای تدارك بهتر تیم جهت بازی با کویت بخدمت گرفته شده‌اند .

تصادف شدید کوی کن

۴ نفر کشته و ۵ نفر مجروح داشت

★ مقتولین ومجروحین حادثه اعضای یك خانواده بودند واز جشن تولد به‌منزل‌خود می رفتند

ساعت یك بامداد دیروز در شهرزیبا (کوی‌کن) در تصادف یك اتومبیل سواری با یك اتوبوس ٤ نفر کشته و ٥ نفر مجروح شدند .

این ۹ تن در یك فولکس واگن ۱۳۰۰ سوار بودند وپس از شرکت در یك جشن تولد عازم منزل خود بودند ، حادثه در چند صد متری محل‌جشن روی داد .

مقتولین حادثه خلیل توجه کارمند ٤٥ ساله راه آهن‌میانه و دو فرزند او مهدی ۱۰ ساله ومسعود ٦ ساله وخواهر ۲۰ساله‌اش‌عذرا بودند .

مجروحین که در بیمارستان پهلوی‌تحت‌معالجه قرارگرفته‌اند زهرا ۲۵ ساله کارمند وزارت پست و تلگراف ، میترا ۱۳ ساله دانش آموز ، مریم ۲۳ ساله ، بی‌بی‌آغا(منیر) ۳۰ساله همسر خلیل توجه و محمدرضا ۱۲ ساله هستند .

خلیل توجه پدر خانواده و راننده اتومبیل سواری

عذرا۲۰ساله

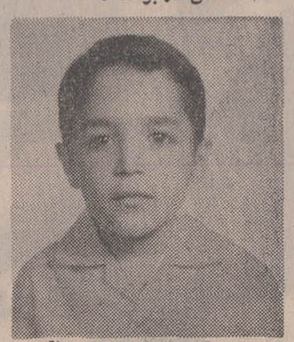

مهدی ۱۰ ساله

مسعود ٦ ساله

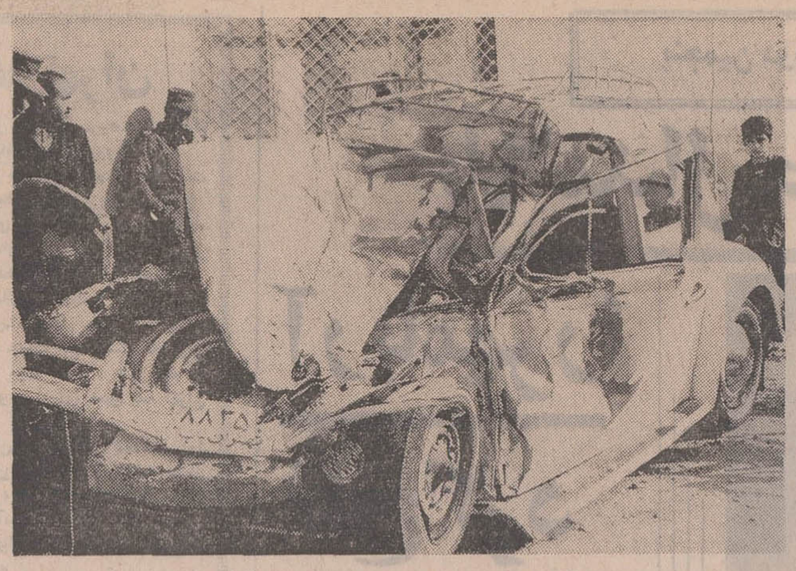

در این اتومبیل ۹ نفر کوچك‌و بزرك‌سوار بودند که٤نفرشان‌جان سپردند

خلیل توجه بمنظور ثبت نام دختر خود در یکی از کلاس های تهران به پایتخت آمده بود .

همسروی‌که ازجمله‌مجروحان است گفت :

در کوی کن در جشن تولد یکی از بستگان شوهرم شرکت داشتیم چون در آن ساعت در آن محل وسیله نقلیه عمومی پیدا نمی شد شوهرم قبل ازما، با اتومبیل خود یك دسته از مهمانان را به شهر رسانید و سپس ما را به اتومبیل سوار کرد که در ایستگاه «دویست دستگاه شهرزیبا» با اتوبوس شماره ۷٤۱۲۱ تصادف کرد . اتومبیل که رانندگی آنراشوهرم برعهده داشت ، در این‌حادثه له شد ، بطوریکه بیرون‌آوردن ما از میان آهنپاره ها مدتی طول کشید .

ابوالحسن وصالی راننده اتوبوس که از تهران به کن می رفت به دادسرای تهران فرستاده شده است تا بازپرس با توجه به گزارش کارشناس تصادفات درباره‌اوتصمیم‌بگیرد. کارشناس تصادفات علت‌اصلی وقوع‌حادثه‌راعدم‌رعایت مقررات رانندگی ازجانب راننده‌اتوبوس و سبقت غیر مجازوی تشخیص داده است .

موقعی که یکدختر باهمسر نامزدش روبرو میشود

یك دختر ۱۹ ساله در آستانه ازدواج ، با همسر اول نامزد خود روبرو شدواز فرط ناراحتی غش کرد .

این دختر گفت : در مرداد امسال که با خانواده‌ام به شمال رفته بودم در یك شب مهتابی به تنهائی به کنار دریا رفتم و روی شنهای ساحلی نشستم و در آرزو-های طلائی خود غوطه‌ورشدم که آواز مردی مرا به خود آورد . او همچنانکه در حاشیه دریا قدم می زد وبه سوی من پیش می آمد ترانه یك خواننده معروف را می خواند .

ابتدا تصور کردم که خواننده اصلی است ، ولی وقتی به من نزدیك شد به اشتباه خود پی بردم . او به من سلام کرد ، پس از لحظه‌ای مکث ، علیك گفتم در باره مهتاب و دریاصحبت کرد و چند دقیقه بعد دور شد .

روز بعد در دریا نزد من آمد و ضمن اشاره به دیدار شب قبل ، از زیبائی من تمجید کرد .

ما در یك پلاژ بودیم و او هر روز چند بار به دیدن من می آمد .

یك روز تلگرافی‌به دستم داد که اداره‌اش‌درموردغیبت به او اخطار کرده بود گفتم چرا غیبت کردی گفت به خاطر تو اینجا ماندم وسپس پیشنهاد ازدواج داد قبول کردم . با پدرم صحبت کرد او نیز موافقت خود را با ازدواج‌او اعلام داشت .

به تهران آمدیم ونامزد شدیم .

نامزدی ماسه‌ماه طول کشید و قرار بود چند روز دیگر عروسی کنیم که دیروز موقعی که در اطاق خود نشسته بودم ، عکس نامزدم را مقابلم گذارده بودم و نقشه زندگی آینده خود را میکشیدیم ، زنی زیبا وجوان وارد اطاقم شد و در کنارم نشست .

او بدون اینکه خود را معرفی کند ، در باره نامزدم پرسید گفتم دوستش دارم‌و اطمینان دارم که سعادتمند خواهیم شد .

گفت آیا می دانی که‌می خواهی کاشانه‌ات را بر ویرانه دیگری بنا کنی گفتم نه .

گفت نامزد تو شوهر من است از او فرزنددارم .

او سپس قباله ازدواج و شناسنامه‌اش را به من‌نشان داد. با دیدن قباله ازدواج کاخ آرزویم فرو ریخت چشمانم سیاهی رفت و دیگر چیزی نفهمیدم و اینك نیز تصمیم دارم آن مرد را به همسرش بسپارم ، تنهاتاسف من این است که چرا در باره او قبلا تحقیق نکرده بودم .

مردی سیم‌برق‌را به چشمان همسرش وصل کرد و سپس خود را کشت

یك بازرگان ٥٥ ساله دیروز پس ازاینکه جریان برق‌را به چشمان همسر خود وصل کرد به پشت بام رفت و خویش را از طبقه دوم به پائین انداخت‌و کشت .

این حادثه بامداد دیروز در خیابان ظفرالدوله (منشعب از خیابان امیریه) کوچه دکتر حفیظی روی داد .

محمود بامداد دیروز هنگامی که پسرش رضا قلی ٢٤ ساله به حمام رفته‌بود وخدمتکار خانه درمنزل نبود ، سیم‌برق را به چشمان همسرش توران‌که گویاخواب بودوصل کرد و سپس به پشت بام‌رفت وخود را از طبقه دوم‌به پائین انداخت و درگذشت ، حال آنکه توران در این‌حادثه فقط مجروح شدواینك دربیمارستان سینا بستری است .

چشمهای وی شدیدا آسیب دید است .

یك سر سیم در پریز برق و یك سر دیگر آن روی چشمان توران گذارده شده بوداستنباط براین است که محمود پس از گذاردن سیم برق روی‌چشمان همسرش به تصور اینکه مرده است به پشت بام می‌رود وخود را به پائین می اندازد .

هنوز انگیزه این حادثه و جزئیات آن روشن نشده است‌و تحقیق پیرامون آن ادامه‌دارد.

بقیه‌حوادث‌درصفحه۴

جنایت مجیدیه

به‌خاطر یک‌زن زیبا رخ داد

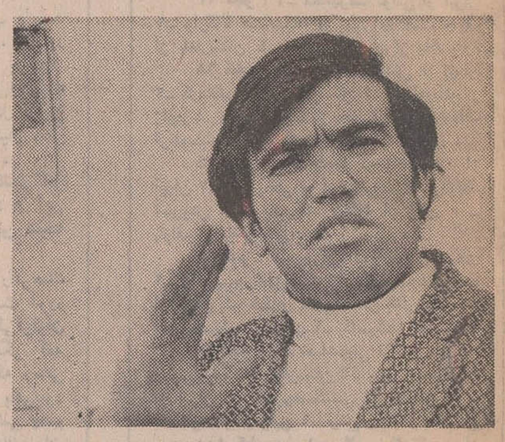

حسین ازجنایت پرده برداشت

راز قتل چهارشنبه شب مجیدیه فاش شد و نخستین متهمی که دستگیر شد گفت که جنایت بر سریك زن «زیبای سفیدروی کوتاه قد» روی داده است .

بامداد چهارشنبه گذشته ژاندارمری مجیدیه اطلاع یافت جسد مرد جوانی که با چاقو کشته شده است در گودالی در بیابان افتاده است .

ماموران ژاندارمری از جیب مقتول شماره تلفنی پیدا کردند که مربوط به یك«سلف سرویس» بود .

علی آشپز (مقتول)

مدیر سلف سرویس احضار شد و پس از مشاهده جسد ، او را شناخت و گفت‌که ولی‌الله حیدرنژاد نام داشت ، ۲۸ساله بود و در سلف سرویس‌وی کار میکرد و همکارانش او را«علی آشپز» صدا میکردند و یکی از کارگران سلف سرویس به نام حسین فرزانه ۲۲ ساله درخانه او بسر می برد و حسین ، امروز با یکی دیگر ازکارگران به نام محمد نزاع کرده و به کلانتری ۷ رفته بودند واو آنها را آشتی داد و اینك مشغول کارند .

مامورین به «سلف سرویس» رفتند و حسین را دستگیر کردند .

حسین راکه در جیپ‌ژاندارمری نشسته بود به نزدیکی محل کشف جسد بردند تا واکنش روحی او را مشاهده کنند . حسین پس از رسیدن به‌محل، بی اختیار گفت : «هرچه‌پیش آید خوش آید» .

ماموران از این وضع استفاده کردند و قضیه را مطرح ساختند .

حسین پس از کمی مکث‌گفت: من ، هم نزد «علی آشپز»کار میکردم و هم در خانه او بسر میبردم . محل کار ما سلف سرویس دانشسرایعالی بود ، البته کارفرمای ما در تهران چند «سلف سرویس» را اداره میکند، خانه‌ما درمجیدیه است. محمد یکی ازهمکاران ماچندی قبل یك زن زیبای کوتاه قد سفید رو را به علی معرفی‌کرد تا دوست شوند . این خانم یك اتومبیل قرمز رنگ دارد .

دیشب (چهارشنبه شب) پس از پایان کار ، من وعلی به اتفاق محمد و دوستش برای دریافت دست مزد خود از کارفرما ، به خیابان شاه‌رفتیم، ولی او آنجا نبود .

از آنجا چهار نفری با یك تاکسی عازم مجیدیه شدیم. در مجیدیه محمدموضوع «زن‌زیبا» رامطرح‌کرد. علی‌سخت‌برآشفت و گفت : میخواهد او را عقد کند و نباید کسی در باره او حرف بزند و مشاجره علی و محمد برسر این زن بالا گرفت ، در جریان مشاجره محمد و دوستش با چاقو به علی حمله کردند . ضربه‌ای به زیرگلوی علی‌اصابت‌کرد خون جاری شد . آنها سپس باتهدید مرا وادار کردند که دستهای علی را بگیرم و چند لحظه بعد او روی زمین افتاد و مرد و برای اینکه نگویند ما دو نفر علی را کشته‌ایم ، امروز در «سلف سرویس» با هم یك«نزاع زرگری» کردیم و به کلانتری۷ رفتیم‌و کارفرما مارا آشتی‌داد.

طبق گزارش خبرنگار ما ، تحقیق از علی ادامه دارد . از محمد هنوز تحقیق نشده‌است.

گشت‌وگذاری درکاخ عدالت

انتقام شاگرد

عبداله رفیعی ۲۹ ساله میگفت : با شاگردم حیدر مشغول تهیه «رب» بودیم که ناگهان او دیك رب جوشان رابر سرم ریخت و مجروحم ساخت .

حیدرضمن‌تائید اظهارات عبداله گفت : چون مرا «بی عرضه» خواند خونم به جوش آمد ورب را برسرش ریختم .

وانت در بیراهه

مامورین ژاندارمری کاروانسراسنگی در حوالی قاسم آباد متوجه وانت‌شماره ٥٤۷۱ شدند . وانت در یك بیراهه متوقف‌بود وراننده‌اش در اطاق بارآن خوابیده‌بود. ماموران که اطمینان داشتند وانت منتظر دزدان است ، در همانجا کمین کردند ساعتی بعد ۳ مرد و ۳۲ گوسفند به وانت نزدیك شدند ، ولی قبل از اینکه گوسفندان را داخل وانت بگذارند دستگیر شدند. آنها اعتراف به‌سرقت گوسفندان کردند .

ودکا و کله‌پاچه

دیروز چهار مرد میانسال که در صرف مشروب الکلی افراط کرده بودند مسموم شدند آنها پس از انتقال‌به بیمارستان گفتند که ٦ بطری ودکا را با کله پاچه خورده بودند .

علت مسمومیت این چهار نفر افراط در صرف مشروب الکلی تشخیص داده شد .

علت طلاق !

مردی باین علت که همسرش فرزندانش را وادار کرده است که به تذکرات او گوش نکنند به دادگاه عرضحال طلاق داد .

این زن و شوهر ۱۹ سال است که با هم زندگی‌می-کنند .

گردش بدون اجازه

دختر ۱۷ ساله‌ای که بدون اجازه خانواده‌اش با پسری به گردش رفته بود خود را مسموم کرد . در بیمارستان مسمومین او که معالجه شده است اظهار داشت موقعی که‌با اتومبیل دوستم از «پارك وی» می-گذشتم عمویم ما را دید و جریان را به پدرم خبر داد و من از ترس پدرم خودرا مسموم کردم ، اما مادرم متوجه شدومرابه بیمارستان رسانید .

این دختر گفت : چون جوان به او تقاضای ازدواج داده بود در اتومبیلش سوار شد !

NOBEL
نوبل
نوبل

شرکت شیدسا
بامسئولیت محدود
پیمانکار تاسیسات تهویه مطبوع ـ حرارت مرکزی برق ـ گاز تلفن ۷٦٤۹٦۰

برنامه آینده بهترین گروه سینمائی پایتخت
فیلمی که فقط و فقط برای خنده و تفریح‌شما ساخته شده است .

راه را باز کنید که . . .
«پهلوان درقرن اتم» می‌آید !

برنامه آینده گروه‌ممتازسینمائی
آسیا ـ رکس ـ شهوند ـ لیدو
رنگین کمان ـ همای ـ ژاله
پاسارگاد ـ توسکا ـ المپیا
چرخ‌وفلك ـ شرق ـ فیروزه
ماندانا
اثری شیرین وطنزآلود سوای آنچه‌که‌تاکنون درفیلمهای معمولی دیده‌اید

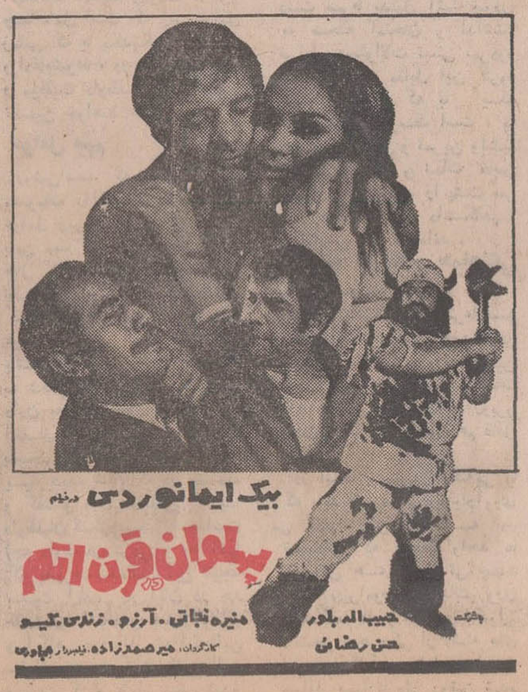

قبل از هر چیز
شرکت سینما امپایروکمپانی کلمبیا ازتماشاگران محترم فیلم «شاهدی در تاریکی» تقاضادارند که از بازگو کردن پایان هیجان‌انگیز فیلم برای دوستان و آشنایان خودداری فرمایند .
از صبح دوشنبه ۸آذر فقط در
سینماامپایر
چشم همه وقایعی را که اتفاق میافتد می‌بیند بجز چشمهای او . . .و این سئوال دلهره‌انگیز مطرح میشود که آیا این دختر قربانی بعدی «او» خواهد بود ؟ !

میافارو
درفیلم رنگی
شاهدی درتاریکی

Blind Terror
بکارگردانی : ریچارد فلایشر
محصول کمپانی کلمبیا
نماشای این فیلم برای اشخاص کمتر از۱۸سال‌ممنوع اعلام‌شده‌است
برای رزرو بلیط‌به‌گیشه سینما امپایر مراجعه‌فرمائید

برنامه آینده
مولن‌روژها
ازصبح دوشنبه ۸ آذر درسینما

ب.ب
اثری شاد و مفرح برای تمام کسانیکه بچه دارند و می خواهند بازهم تجدید فراش کنند !

لوسیل‌بال ـ هنری‌فاندا
وان‌جانسون
درفیلم رنگی

مال من، مال تو، مال ما

محصول یونایتدآرتیست

رادی‌مکداول
کیم‌هانتر
ریکاردو مونتالبان

فرار از سیاره وحشی‌ها
رنگی ـ پاناویژن
ESCAPE FROM THE PLANET OF THE APES
محصول فوکس قرن بیستم

قابل توجه کادر پزشکی

GUIGOZ	شیرخشك گی‌گز
	هیچ شیری جایگزین شیر مادر نیست حتی شیرخشك گی‌گز (هفتاد کشور)
TONIMALT	تونی مالت
BIBERON GUIGOZ	شیشه شیرخوری کامل‌گی‌گز
BROMEVAN EVANS	برموان اوانس
ZANT EVANS	زانت گالنی اوانس
YEAST TABLET EVANS	قرص لوور دو بیر اوانس
LYSOL EVANS	لیزول گالنی اوانس
BISMUTH CARBONATE	بیسموت کربنات اوانس
OPTREX	محلول اپترکس
SANOGYL	خمیر دندان سانوژیل
	مسواك موئی اعلای سانوژیل موجود است

آ ـ ٦۰۹٤۲

بزودی
انتقادی شیرین وطنزآمیز از زندگی ماشینی امروز

فیلمی از: ژاك تاتی

ترافیك
بازیگر: ژاك تاتی . ماریا کیمبرلی

مجالس ترحیم

با قلبی آکنده از اندوه و تاثر درگذشت مرحوم امان‌الله خلیلیان رئیس اداره برق منطقه‌ای رامسر را باطلاع می رسانیم . مجلس ترحیم زنانه و مردانه روز دوشنبه ۸ر۹ر۵۰ از ساعت ۱۶ الی ۱۸ در مسجد مجد و مراسم شب هفت روز سه‌شنبه ۹ر۹ر۵۰ از ساعت ۱۵ الی ۱۷ در بهشت‌زهرا سالن شماره ۱ برگزار میگردد .

خانواده های : خلیلیان ، صرافی ، مبصری ،سهرابیان، وکیل مظفری ، شرایلی ، سهرابی ، دبیر ، وثوق ، جلی ، خدادادی ، صرافزاده ، عالمزاده ، مهرداد ، کرنیر ،صمدی، بانکی ، بیات ، نیرومند ، وحید ، آقارخ ، کبیری‌مقدم ،استخر سمیعی ، بازوکی ، کرمی ، رهامپور ، کوکلان .

آ ـ ۲۴۹۲۳ ۱ـ۲

بعموم افراد خانواده های عزادار بویژه بازماندگان آن مرحوم تسلیت میگوئیم .

باکمال تاسف درگذشت شادروان همسر آقای محمد صادق حمیدی جهرمی عضو بازنشسته وزارت کشور را باطلاع میرساند . مجلس ترحیم زنانه و مردانه آن مرحوم روز یکشنبه ۷ر۹ر۵۰ از ساعت ۱۰ الی [illegible] مسجد حاج حسن واقع در خیابان شاپور کوچه ارامنه منعقد خواهد بود .

عباسقلی عرب شیبانی . غلامحسین صارمی ـ سید عبدالحسین طباطبائی ـ سرهنگ نبوی ـ جعفر پیمان ـ ابوالفضل‌حاذقی ـ حسام‌الدین وکیل‌پور ـ عبدالکریم جاماسبی علی هاشمیان ـ سراج‌الدین نبوی . مهندس منوچهر حکیم‌زاده محمد علی آموزگار . اکبر شاهیان . عبدالحسین جاماسبی ـ سرهنگ بچده و خانواده های : حمیدی ، عباسیان ، قزلی ، قادری ، دوستکام. بامداد . امیر عضدی ، قویدل ، اوحدی ، حقیقت‌یکش ، وجدی . طوسی ، بهزادی ، مزاری ، کرمانی ، صدیق ، منجذبی ، قاسم نژاد . صدرائی .

دوستان کرامت الله حمیدی و برادرانش با کمال تاسف و تالم فقدان مرحومه مغفوره **خانم زبیده حمیدی** را باطلاع همگان میرسانند .

مجلس‌ترحیم زنانه و مردانه روز یکشنبه ۷ر۹ر۵۰ ساعت ۲ و نیم الی ٤ و نیم بعد از ظهر در مسجد حاج حسن واقع درخیابان شاهپور . کوچه ارامنه برگزار میشود .

دکتر اشتریان ، روشندل ، سروان محبتی ، حبیبی ، حبیب‌زاده ، گازرونی ، دکتر خلیلی ، رازقی ، زرمینا ، شکری دهقان .

دانشجویان سال اول رشته روانشناسی مدرسه‌عالی‌دختران

فوت ناگهانی مادر ارجمند خانم فروغ حمیدی همکلاس عزیز خود را باطلاع میرسانند .

مجلس ترحیم زنانه و مردانه روز یکشنبه ۷ر۹ر۵۰ از ساعت ۲ و نیم الی ٤ و نیم بعد از ظهر در مسجد حاج حسن واقع در خیابان شاهپور ، کوچه ارامنه منعقد است .

دانشجویان سال سوم مدرسه عالی ترجمه درگذشت جانگدازواله آقای **ارسلان حمیدی** همدوره خود را به آگاهی میرسانند .

مجلس ترحیم زنانه و مردانه ، روز یکشنبه ۷ر۹ر۵۰ از ساعت ۲ و نیم الی ٤ و نیم در مسجد حاج حسن واقع در خیابان شاهپور کوچه ارامنه برگزار است .

آ ـ ۶۱۳۶۱

مصیبت وارده را بعموم افراد خانواده های عزادار بویژه بازماندگان آن مرحومه تسلیت میدهیم .

هیئت مدیره و اعضاء کانون کارمندان بازنشسته صنعت نفت‌ایران‌باکمال‌تاسف‌درگذشت‌شادروان‌مرحوم **ناصراسفندیاری** کارمند بازنشسته صنعت نفت ایران و عموزاده گرام جناب آقای آقاخان بختیار، مدیر محترم شرکت ملی نفت ایران را باطلاع کلیه همکاران ودوستان میرساند.

مجلس ترحیم مردانه وزنانه آن مرحوم روز یکشنبه هفتم آذرماه از ساعت ٤ الی ٦ بعدازظهر در خانقاه صفی علیشاه منعقد خواهد بود .

رئیس کانون مرکزی کارمندان بازنشسته صنعت‌نفت‌ایران
تقی امیر برخوردار

آ ـ ۶۱۱۲۲ ۲ـ۲

خاندانهای: اسفندیاری بختیاری . صمصام بختیاری . اسعد بختیاری. امیر بختیاری. ظفر بختیاری. بختیار. ایلبیک بختیاری. احمدی بختیاری. ضرغام‌بختیاری. افغان. دانشجو. کریم‌ستوده.رفیعی‌بختیاری.ارشدبختیاری. وخاندانهای‌وابسته:

باکمال تاسف و تاثر درگذشت جانگداز ناگهانی **ناصر اسفندیاری بختیاری** برادرزاده جناب آقای خلیل اسفندیاری و عموزاده گرامی خود را به‌اطلاع دوستان ، آشنایان و خویشان می‌رسانند .

مجلس ترحیم زنانه ومردانه آن شادروان روز یکشنبه هفتم آذرماه جاری ازساعت چهار تاشش بعدازظهر درخانقاه صفی‌علیشاه (خیابان خانقاه) منعقد خواهد بود .

آ ـ ۶۱۰۶۲ ۲ـ۲

بانهایت تاسف درگذشت مادر آقای مهندس یوسفرضوی مدیر عامل شرکت ساختمانی آبادان را باطلاع میرساندمجلس ختم آنمرحومه روز دوشنبه از ساعت ۲ تا٤ در خانقاه صفی علیشاه منعقد است .

آ ـ ۲۴۹۰۷ **شرکت ساختمانی آبادان**

بانهایت تاثر در گذشت جانگداز شادروان بانوی‌نیکوکار **سیده رضوی معصومه کاظمی** را باطلاع‌عموم بستگان و دوستان میرسانیم مجلس ترحیم مردانه از ساعت دو و نیم تا چهار و نیم بعد از ظهر روز یکشنبه هفتم آذر ماه در مسجد زعیم خیابان منیریه و مجلس ترحیم زنانه در همان ساعت و همانروز در منزل آن مرحومه واقع در خیابان منیریه کوچه ناصری پلاک ١٤ منعقد میباشد .

سعید کاظمی . سرهنگ سید حسن کاظمی ، مصطفی لسانی . علی نیوی . زین‌العابدین سلامت ، مهندس کیوان امامی . بیژن لسانی ، مصطفی میرسپاسی ، امیر احمدنیوی، حاج حسین ریاحی نژاد ، حسین صفائی . خانواده های : بابندر ،جانشکار ، گلچین ، یزدچی ، راجی ، حاج علیرضائی الاحقر سید جواد میرسپاسی تفرشی .

آ ـ ۲۴۸۳۳

مصیبت وارده را بعموم بازماندگان آن مرحومه تسلیت میدهیم .

بانهایت تاثر و تالم درگذشت جانگداز **بانو شیرین ریوندی** مادر سروان علی محمد افتخارزاده را باطلاع‌دوستان و آشنایان گرامی میرساند مجلس ترحیم آن فقیده سعیده روز یکشنبه هفتم آذر ماه ساعت ۲٫۳۰ الی ٤٫۳۰ بعد از ظهر در مسجد فخرالدوله دروازه شمیران برگزارمیشود

خانواده های : افتخارزاده . سید احمد افتخار زاده ، احمد جلالی مقدم .

آ ـ ۲۴۸۳۹

مصیبت وارده را بعموم بازماندگان آن مرحومه تسلیت میدهیم .

بانهایت تاسف درگذشت **حاج عبدالحسین بندانی** پدر آقای محمد علی بندانی را باطلاع میرسانم و ختم آن مرحوم روز یکشنبه ۷ر۹ر۵۰ از ساعت ۳ الی ٥ بعد از ظهر در مسجد امام حسین میدان شهناز برگزار میگردد .

پارسا فیلم ـ منوچهر صادقپور

آ ـ ۶۱٤٤٤

بانهایت تاسف درگذشت **حاج عبدالحسین بندانی** را باطلاع میرساند مجلس ختم آن مرحوم روز یکشنبه ۷ر۹ر۵۰ از ساعت ۳ الی ٥ بعد از ظهر در مسجد امام حسین میدان شهناز منعقد میگردد .

محمد علی بندانی

آ ـ ۶۱٤٤٤

بانهایت تاسف درگذشت **حاج عبدالحسین بندانی** پدر محترم آقای محمد علی بندانی را باطلاع بستگان و دوستان میرساند مجلس ختم آن مرحوم روز یکشنبه ۷ر۹ر۵۰ از ساعت ۳ الی ٥ بعد از ظهر در مسجد امام حسین میدان شهناز منعقد میگردد .

خانواده های : فراشاهی ـمنتظری‌ـبرقی ـهاشمی

آ ـ ۶۱٤٤٤

به آقای محمد علی بندانی و سایر بازماندگان تسلیت میدهیم .

بانهایت تاسف فوت مرحوم **حاج اکبر کمالی** دوست پدر خانم آقای احمد فخاری را که از افراد و خادمین صدیق اباعبداله‌الحسین (ع) بوده باطلاع کلیه دوستان و آشنایان میرساند . بهمین منظور مجلس ختمی از ساعت ۳ تا ٥ بعد از ظهر روز یکشنبه ۷ آذر ماه ٥٠ در مسجد حاج‌ابوالفتح میدان شاه برقرار میباشد .

هیئت زینبیه تهران

آ ـ ۲٤۸٥۷

بسمه تعالی

بانهایت تاسف درگذشت شادروان مرحوم **حاج اکبر کمالی دوست** پدر دوست گرامی آقای رضا کمالی دوست را باطلاع کلیه دوستان می رسانیم . مجلس یادبود آن مرحوم در روز یکشنبه ۷ر۹ر۵۰ از ساعت ۲ تا ٤ و نیم در مسجد حاج ابوالفتح واقع در خیابان ری میدان شاه برقرار خواهد بود .

دانشجویان دانشکده پزشکی دانشگاه ملی ایران

آ ـ ۶۱٤۱۰

خانواده های : کمالی دوست . هوتهم ، یوزباشی . شفیعی‌راد ، سید سقا ، فخاری ، پورشب ، هاشمی رستگار، شیرازی ، خردمند ، علیخانی ، صادقی ، ناصری ، کاشفی، میرکاظمی ، مرتضوی ، جورابچی ، نعمتی . حاجی اکبر شیرازیان . روغنی . نظریان . جلائی‌پور ، فرج‌اللهی .

باکمال تاسف درگذشت شادروان مرحوم **حاجی اکبر کمالی دوست** را باطلاع کلیه اقوام و آشنایان میرسانند . مجلس‌ترحیم آن فقید سعید از ساعت ۲ تا ٤ و نیم بعد از ظهر روز یکشنبه ۷ر۹ر۵۰ در مسجد حاجی ابوالفتح خیابان ری میدان شاه برقراراست .

آ ـ ۶۱٤۱۰

مصیبت وارده را بعموم بازماندگان آن مرحوم تسلیت میدهیم .

باکمال‌تاثر و تاسف درگذشت ناگهانی شادروان **سرهنگ ایرج رادپی** بزرگ خاندان رادپی و خان افشار را به اطلاع میرسانیم . مجلس ترحیم فقید سعید از ساعت ۳۰ر۱۲ الی ۳۰ر۱٤ روز یکشنبه هفتم آذر ماه جاری در مسجد الجواد واقع در خیابان روزولت میدان بیست و پنج شهریور منعقد خواهد بود .

خانواده های:رادپی ، مجلسی ، خان افشار ، اردوبادی امیربیات،بختیاریان،وزیری‌خراسانی و خانواده های : صنایع، یگانه ،هنربخش ، شاهین ،دری ، پاک ، شهریاری ، اخلاقی ، صدر ، سنگلجی ، فامیلی ، سپهری پور ، فلاطونی ، ناظمی ، هدایت نوری ، افشین ، حاج علی اکبری ، بحرینی ، افشار ، قرمحسن‌لو ، قائم مقامی ، عضدی ، مظفری ، سعیدی ، مهاجر ، زرتاش ، ریاضی ، درودی ،کاظمی ، بدوحی ، اردوبادیان ، محمدی ، شیخ ، تکین ، رئیس ، برومند ، مهرزاد ، مالکی ، حاج سید جوادی ، شجاعی ، جمال زاده ، بیگدلی ، ضیائی ، حکمت‌منش ، قنبری ، کیلانی ، علمیه ، جلالی سوار ، آسایش ، شجاعیان ، همایون راد ، غازی‌بیات، اکبریان ، نقی‌زاده ، رضائیان ، مبشری ، درگاهی .

آ ـ ۲٤۸٥۹

مصیبت وارده را بعموم بازماندگان آن مرحوم تسلیت میدهیم .

خانواده های ـ رضوی همدانی ـ رضوی کامران ـ سجادی‌ـساجدی‌ـشلیله‌ـسرداری ـ امیری ـدبیرعلائی‌ـکاظمی وحیدی ـ بوذرجمهری ـ معتمد هاشمی ـ نبوی ـ معتضد ـ رضوی ـ صدیق ـ وفائی ـ شیخ‌الاسلامی ـ مرتضوی ـ پیران ـ قزاگزلو ـ تقوی ـ کوثر ـ کوثری ـ امیرانصاری فرجادی .

بانهایت تاسف درگذشت مادر غزیزمان **بانو فاطمه رضوی همدانی** را باطلاع اقوام و دوستان ارجمند میرسانیم مجلس ختم مردانه و زنانه آن مرحومه از ساعت ۲ الی ٤ بعد از ظهر روزدوشنبه ۸ر۹ر۵۰ در خانقاه صفی علیشاه منعقدخواهد بود .

حسن رضوی ـ مهندس یوسف رضوی ـ عبداله‌رضوی‌ـ یحیی رضوی ـ احمد رضوی .

آ ـ ۲٤۸٤۷ ۱ـ۲

مصیبت وارده را بعموم بازماندگان آن مرحومه تسلیت میدهیم .

سناتور و نمایندگان فرمانداری کل همدان . درگذشت **آقای منوچهر معین** فرزند جناب آقای علی اکبر معین و برادر دوست گرامی جناب آقای دکتر مسعود معین را باطلاع میرسانند . مجلس ختم آن مرحوم روز یکشنبه ۷ آذر از ساعت ۲ الی ٤ بعد از ظهر در مسجد مجد منعقد میباشد .

سناتور ارفع ـ هما زاهدی ـ مهندس برومند ـ مهندس معینی زند ـ مهندس جلالی ـ علی طباطبائی ـ مهندس‌اردلان مهندس صائبی .

آ ـ ۶۱۳۸٤

باکمال تاسف درگذشت جوان ناکام **منوچهر معین** را باطلاع دوستان و (همشهریان همدانی) میرسانیم مجلس‌ختم آن مرحوم روز یکشنبه ۷ آذر از ساعت ۲ الی ٤ بعد از ظهر در مسجد مجد منعقد میباشد .

خانواده های : معین ـ جلیل مژدهی ـ بخشوده ـ معتمد مژدهی ـ راست گفتار ـ جهرمی‌زاده ـ معصومیان ـ ثابتیان ـ صابر معتمدی ـ بهرامی ـ عبادی ـ نشاط ـ عشیر ـ علائی ـ جلالی ـ عقارزاده ـ اقبالی ـ متین ـ درخشان ـ پاکدامن ـ یمینی ـ معینی‌زند ـ شاهبداغلو ـ سلیمی‌ـ منصوری ـ ناظمی ـ سلامت ـ حمیدی ـ اخضر ـ گوهریان ـلک ـ والاگهرقوامی ـ رسولی ـحاتمی ـ سلیمانی‌ـ وکیلیان .

آ ـ ۶۱۳۸٤

مصیبت وارده را بعموم بازماندگان آن مرحوم تسلیت میدهیم .

بانهایت تاسف درگذشت شادروان **حاجی‌علینقی‌امیراحمدی** که‌ازبانیان‌صنعت‌بلورسازی‌کشوربوده‌اندباطلاع‌همکاران‌میرساند مجلس ترحیم مردانه وزنانه از ساعت ۲تا٤ بعدازظهر روز یکشنبه ۷ر۹ر۵۰ درخانقاه صفی‌علیشاه منعقد خواهد بود.

هیئت مدیره سندیکای صاحبان صنایع شیشه ایران

بانهایت تاسف و تاثر درگذشت همسر و پدر عزیزمان شادروان **حاجی علینقی امیراحمدی** راباطلاع دوستان‌وبستگان میرسانیم. مجلس ترحیم مردانه‌وزنانه روز یکشنبه ۷ر۹ر۵۰ از ساعت ۲تا٤ بعدازظهر درخانقاه صفی علیشاه منعقدخواهد بود.

معصومه. جمیله. دکتر اصغر. عذرا. احمد . مهندس محمود . مسعود. منصور. مهین. شهین امیراحمدی .

خانواده‌های: امیراحمدی. زهر. مقیمی. یوسف‌زاده. دکتر طباطبائی. ابوفاضلی. مقیمیان. احمدی. طاهران‌پور. اکبری. شافع. رئیسیان. سپنج. زهتاب. بلور. رهگذر. دکتر قصبه . حاج سیدجوادی. شجاعی. سرفراز .

بانهایت تاسف درگذشت شادروان **حاجی علینقی‌امیراحمدی** بزرگ خاندان را که از بازرگانان نیکنام و متقدمین صنعت بلورسازی کشور بوده‌اند باطلاع آشنایان وبستگان میرساند . مجلس ترحیم مردانه وزنانه از ساعت ۲ تا٤ بعدازظهر روز یکشنبه ۷ر۹ر۵۰ در خانقاه صفی‌علیشاه برقرار است .

آ ـ ۲٤۸۷۷

ضایعه ناگواررا بعموم بازماندگان آنمرحوم تسلیت میدهیم

خانواده های : تدین ، سپهریان ، احسنی ، مقدس‌زاده ، افخم‌حکیمی، سرهنگ صدیق‌مقدم ، افخم نظام و خانواده های وابسته .

بانهایت تاسف درگذشت نابهنگام **بانو کبری تدین (سپهریان)** همسر مرحوم سید هاشم تدین را باطلاع خویشان و آشنایان می‌رسانند نظر بوصیت‌آن مرحومه هزینه مجالس ترحیم بمصرف امور خیریه میرسد . ضمنا مراسم شب‌هفت در روز دوشنبه هشتم آذر ماه از ساعت ۱۵تا ۱۷ در سالن شماره ٤ بهشت زهرا برگزار خواهد شد .

باتاسفی بی‌پایان درگذشت ناگهانی بانوی پرهیزگار **کبری تدین (سپهریان)** مادر همسر خود بانو قدسی تدین را باطلاع میرساند . نظر بوصیت فقیده سعیده هزینه مجالس ترحیم بمصرف امور خیریه خواهد رسید .

دکتر احمد احسنی

آ ـ ۲٤۸۲٥

بدینوسیله درگذشت مادر عزیزمان **بانو طاهره قاضی زاهدی (گلپایگانی)** را باطلاع فامیل محترم وهمشهریان گرامی میرساند مجلس ترحیم آن مرحومه روز یکشنبه۷ر۹ر۵۰ از ساعت ۲ تا ٥ بعد از ظهر در مسجد جامع نارمک و مجلس ختم زنانه در همانروز و ساعت در خیابان تهران‌نو ابوریحان ایستگاه اول منزل زاهدی منعقد خواهد بود .

جواد زاهدی ـ کمال زاهدی ـ محمود زاهدی

آ ـ ۲٤۸۸۳

مصیبت وارده را بعموم بازماندگان آن مرحومه تسلیت میدهیم .

در آگهی ترحیم **بانو سکینه صابرزاده (فانی)** عمه آقایان **ناصر ـ سرگرد صالح و محمد علی صابرزاده** که امروز از ساعت ٤تا٦ بعد از ظهر در مسجد مجد منعقد است متاسفانه نام آقایان مزبور در موقع چاپ ذکر نشده ضمن پوزش تصحیح میشود .

آ ـ ۲٤۸٥۳

باقلبی اندوهناک و در نهایت تاثر و تاسف درگذشت ناگهانی **محمد علی ادیبی گرگانی** فرزند حاج محمد تقی ادیبی گرگانی‌راباطلاع‌منسوبین‌و دوستان میرسانیم مجلس ختم‌مردانه از طرف حاج غلامرضای ادیبی در روز یکشنبه ۷ر۹ر۵۰از ساعت ۳ الی ٥ بعد از ظهر در مسجد فاطمی خیابان شهباز خیابان ناصری و مجلس زنانه در همان روز و همان ساعت در خیابان ژاله آبسردار پشت دبیرستان دخترانه اسدی کوچه نجات کوچه عصار پور منزل ادیبی منعقد خواهد بود.

خانواده‌های :ادیبی بجنورد ـ پاکائی ـ غریب ـ نقیبی ـ فاطمی ـ دبیحی ـ شهیدزاده ـ عظیما ـ رضائی ـ سعیدائی‌ـ دانائی ـ نورصالحی ـ یاسی ـ صدری ـ حاج‌عبدالعلی .

آ ـ ۲٤۸۹۳

مصیبت وارده را بعموم بازماندگان آن مرحوم تسلیت میدهیم .

بانهایت تاسف درگذشت شادروان **بانو فرخنده اصلانی** مادر تیمسار سرتیپ رحمت‌اله امیراصلانی و سرکار سرهنگ محمد حسن امیر اصلانی افسران شهربانی کل را بـاطلاع می‌رساند .

مجلس ترحیم آنمرحومه در ساعت ١٤ الی ١٦روزدوشنبه ۸ آذرماه در مسجد مجد برگزار میگردد.

آ ـ ۲٤۹۰۹ **شهربانی کل کشور**

سناتور و نمایندگان فرمانداری کل همدان در مجلس شورایملی

باکمال تاثر درگذشت **بانو فرخنده امیر اصلانی** مادر گرامی‌تیمسار رحمت الله امیر اصلانی و سرکار سرهنگ‌حسن امیر اصلانی که از بانوان باتقوی و محترم در جزین همدان بودند ضمن تسلیت ببازماندگان آن مرحومه خصوصا دوست محترم تیمسار امیر اصلانی و همکار گرام آقای مهندس معینی زند نماینده مجلس شورایملی ، مجلس ترحیم آن مرحومه را که از ساعت ۲ تا ٤ بعد از ظهر روز دوشنبه ۸ آذر ماه برگزار میشود باطلاع دوستان و همشهریان عزیز میرسانند.

سناتور ارفع ، مهندس برومند ، علی طباطبائی ، مهندس صائبی ، مهندس اردلان ، روح اله جعفری ، رزم‌آرا ـ مهندس جلالی .

آ ـ ۲٤۹۰۱

بانهایت تاثر درگذشت مادر گرامی خود **حاجیه فرخنده اصلانی** را باطلاع خویشان و دوستان و آشنایان میرسانیم مجلس ترحیم مردانه و زنانه روز دوشنبه ۸ آذر ماه از ساعت ۲ الی ٤ در مسجد مجد برگزار خواهد شد .

سرتیپ امیر اصلانی ـ سرهنگ محمد حسن امیر اصلانی

آ ـ ۲٤۸۸٥

بفرزندان گرامی آن مرحومه و سایر بازماندگان تسلیت میدهیم .

باندوه فراوان درگذشت **بانو هاجر** والده آقایان محمد ابراهیم و محمد حسن بهار بیرجندی را باطلاع دوستان و همشهریان گرامی میرساند مجلس ترحیم زنانه و مردانه آن مرحومه از ساعت ٦ الی ۸ بعد از ظهر یکشنبه هفتم آذرماه درخانقاه صفی علیشاه برگزار میگردد .

خانواده های : بهار ـ مهندس رهبر ـ فرجاد ـقنادان‌ـ دکتر رضوانی ـ قندهاری ـ قره شیر ـ فرزانه ـ صمدی ـ ساغر یغمائی ـ سرهنگ نجفی ـ مشار ـ نوابیان ـ

آ ـ ۲٤۸۸۹

مصیبت وارده را به‌فرزندان و بازماندگان آن مرحومه تسلیت میدهیم .

بانهایت تاسف فوت **بانو محترم کمال** والده ماجده‌آقای یوسف کمال کارمند این شرکت را باطلاع میرساند مجلس ترحیم مردانه و زنانه روز دوشنبه هشتم آذر ماه از ساعت ٤ الی ٦ بعد از ظهر در خانقاه صفی علی‌شاه برگزارخواهد شد .

شرکت دفتر بیمه پرویزی

درگذشت شادروان **بانو محترم کمال** مادر گرامی آقای دکتر ابراهیم کمال پزشک این درمانگاه را باطلاع میرساند مجلس ترحیم مردانه و زنانه روز دوشنبه هشتم آذر ماه از ساعت٤ الی ٦ بعداز ظهر در خانقاه صفی‌علیشاه منعقدمیباشد.

درمانگاه شماره ۱۲ بیمه های اجتماعی

خانواده های : کمال ـ جعفری تهرانی ـ زندنیاپور ـ دلیرآذر ـ آذربار ـ آبادیان ـ گنجه ـ مولائی ـ بشیرزاده ـ رعنا .

بانهایت تاسف و تاثر فوت **بانو محترم کمال** را باطلاع میرسانند مجلس ترحیم آن مرحومه روز دوشنبه هشتم آذرماه از ساعت ٤ الی ٦ بعد از ظهر در خانقاه صفی علیشاه‌برگزار میشود .

آ ـ ۲٤۸۹۹

مصیبت وارده را بعموم بازماندگان آن مرحومه تسلیت میدهیم .

با نهایت تاسف درگذشت شادروان سعید فقید ،**شاپور افشار نادری** ، برادر مرحوم مهندس تیمور افشارنادری و بانو هلی افشار نادری (شیبانی) و همسر بانو ایران گدازگر را باستحضار دوستان و خویشان میرسانیم .

مجلس ترحیم مردانه و زنانه آن مرحوم از ساعت ٦ الی ۸ بعداز ظهر ، روز دوشنبه هشتم آذر ۱۳٥۰ درخانقاه حضرت صفی‌علیشاه ، منعقد خواهد بود .

خانواده های : افشارنادری ، ، گدازگر ، منتصر ، شیبانی ، سرتیپ پیشداد ، مبشری ، ضرغامفر ، پیرنیا ، محتشمی ، بیوک صابر ، فاضل‌پور ، جوانشیر ، خسرونژاد، رستگار ، بلوچستانی ، بنی‌هاشمی ، نصیری ، شاهین ، شفیق ، فاتح ، جوادی ، وکیل‌زاده ، عمادی آشتیانی ، قراگزلو ، امیرعلائی ، صدری ، عاملی ، جزایری ، سعادت نوری ، سرتیپی ، کهن ، مرشدصافی .

آ ـ ۲٤۹۰٥

بعموم بازماندگان آن مرحوم مصیبت وارده را تسلیت میدهیم .

درگذشت شادروان **علی اکبر دماوندی** پدر خانم منیژه دماوندی دادیار دادسرای شهرستان تهران را باطلاع می‌رساند .

مجلس ترحیم مردانه و زنانه آنمرحوم از ساعت ۳ الی ٥ بعدازظهر روز یکشنبه ۷ر۹ر۵۰ در مسجد الجواد واقع در میدان ۲۵ شهریور برگزار میشود .

وزارت دادگستری

آ ـ ۲٤۸۰۹

بانهایت تاسف درگذشت ناگهانی شادروان **علی‌اکبر دماوندی** پدر خانم‌منیژه دماوندی دادیار دادسرای‌شهرستان تهران را باستحضار میرساند مجلس ترحیم مردانه و زنانه از ساعت ۳ الی ٥ بعد ازظهر روز یکشنبه ۷ر۹ر۵۰ درمسجد الجواد واقع در میدان ۲۵ شهریور برگزار میشود .

اداره امور سرپرستی تهران

آ ـ ۲٤۸۱٥

اکمال تاسف فوت ناگهانی **آقای علی‌اکبر دماوندی** والد محترم آقای منوچهر دماوندی رئیس اداره بررسیهای آماری سازمان را باطلاع میرساند مجلس ترحیم آن مرحوم روز یکشنبه هفتم آذر ماه از ساعت ۳ الی ٥ بعدازظهر در مسجدالجواد برقرار خواهد گردید .

سازمان بیمه های اجتماعی

آ ـ ۲٤۸۱۹

بانهایت‌تالم و تاسف درگذشت ناگهانی مرحوم **سیدیوسف شکرائی** را باستحضار بستگان و دوستان میرسانیم .

بنابه وصیت آن مرحوم مجلس یادبود در روز یکشنبه هفتم آذر ماه از ساعت ۳ بعد از ظهر در منزل شخصی واقع در جاده پهلوی بعد از خیابان باغ وحش خیابان حافظ دائر خواهد بود .

اشرف شکرائی . صدیقه خوارزمی . علیرضا شکرائی . فرح غربی . حسنعلی شکرائی . لادن شکرائی .

آ ـ ۲٤۸٤۳

بمناسبت درگذشت **بانو بوترابی** والده آقایان حاج‌اصغر و رضا بوترابی مجلس ترحیمی از ساعت ۳تا٥ بعد ازظهرروز یکشنبه (فردا) در مسجد چاله‌حصار (معروف به اردبیلیها) واقع در گلوبندک کوچه چاله‌حصار برقرار میباشد.

از طرف کسبه گلوبندک و کوچه چاله‌حصار

آ ـ ۶۱٤۲۶

یادبود

بمنظور تجلیل و تکریم از روح پرفتوح مادر گرامی **بانو** مرحومه‌معصومه عضدی دیلمی که روز سه‌شنبه ۲٥ر۸ر۵۰ برحمت ایزدی پیوست مجلس یادبودی در روز یکشنبه ۷ر۹ر۵۰ از ساعت ٤الی٦ بعداز ظهر در مسجد مجد واقع در خیابان سپه منعقد خواهد شد .

روح‌الله عضدی دیلمی ، سیف‌اله عضدی دیلمی ، عبدالله عضدی دیلمی ـ خانواده‌های عضدی دیلمی، عضدی‌پوردیلمی، جستانی دیلمی ، رکنی دیلمی ، کیانی ، دهقـانـی نیکـی، تقوی ـ پورزند ـ حاجی‌زاده ـ دیلمیان‌ـ سیدعلی آقائی‌ـضیاءبخش دیلمی .

آ ـ ۶۱۲۶۶

بمناسبت چهلمین‌روز درگذشت مادر عزیزمان **بانو محوی** ازساعت ۳تا٥ بعداز ظهر روز یکشنبه هفتم آبانماه مجلس یادبودی در سالن شماره۳ بهشت زهرا برگزار خواهدشد .

خدیجه عبقری ـ جعفر هاشمی‌ـ ابراهیم هاشمی ـ کاظم هاشمی

آ ـ ۶۱۲۷۶

بدین وسیله باطلاع دوستان و آشنایان میرسانیم که مراسم شب هفت درگذشت شادروان **علی اکبر دماوندی‌جهرمی** از ساعت ۳ تا ٥ بعد از ظهر دوشنبه هشتم آذر ماه در سالن سوگواری شماره ۲ بهشت زهرا برگزار خواهد شد.

خانواده های : دماوندی جهرمی ، بیضائی ، حبیبیان ، ثابت ، طلوعی ، خلیلی ، بشره ، امیرحمیدی ، غلامی ، نامخیر ، اسدالله زاده ، مستوفی ، ماهوتچیان ، میکائیلی ، رازقی ، پایدار ، رضا زاده ، نصیری ، ضمیری .

آ ـ ۲٤۸۷۱

بدین وسیله باطلاع بستگان و دوستان میرساند.

بمناسبت هفتمین روز درگذشت **بانو طیبه بروجردی علوی** مجلس تذکری از ساعت ۲ تا ٤ بعدازظهر روزیکشنبه هفتم آذر ماه ٥٠ در قم آرامگاه بوحسین برگزار میشود . حضور بستگان و دوستان موجب تسلی خاطر بازماندگان‌آن مرحوم است.

وسیله ایاب و ذهاب ساعت ۹ صبح در منزل آن‌مرحوم آماده حرکت است .

خانواده بروجردی علوی

آ ـ ۲٤۸۰۱

تسلیت

باکمال تاثر و تاسف درگذشت شادروان پدر ارجمند جناب آقای علیرضا رادپی معاون سازمان برنامه را بعموم بازماندگان آن فقید سعید صمیمانه تسلیت میگوئیم .

خدادادفرمانفرمائیان ـ غلامرضا مقدم ـ محمد کاظمی ـ حسینعلی‌اسفندیاری‌ـمحمدرضی‌وپشکائی ـعلی‌اکبرصادق‌ـعلی هزاره‌ـشاپوراسخ ـ داریوش مهاجر اسکوئی ـ علی دفتریان عبدالرسول بختیار ـ مهدی امین صالحی .

آ ـ ۶۱٤۲٤

همکار گرام جناب آقای سروپ مگردیچیان

باکمال تاسف درگذشت پدربزرگوارتانرا تسلیت عرض نموده سلامتی و بقای عمر شما را از درگاه ایزد متعال مسئلت داریم خود را در غم شما شریک میدانیم .

اورت ترال ـ جرج هکلر ـ سید حسن خاتمی ـ داوید جرج ـ تاپاس کوماریاسو ـ محسن فاضل علوی ـ علی اکبر افشاریان ـ ژانت لازاریان ـ آلبرت آرزومانیان ـ احمد ابراهیمی ـ ابوالفضل برادران ـ عبدالحسین ناوی ـ احمد سرهنگی ـ علی بهبودی .

آ ـ ۶۲۳۶۶

باندوه فراوان درگذشت مرحوم شادروان نعیم ناتان را بهمسر و فامیل محترم تسلیت گفته و خود را در غم شما شریک میدانیم .

صیون بصلی و بانو

آ ـ ۲٤۸۳٥

باکمال تاسف فوت جوان ناکام پرویز بروخیم را به‌پدر و برادران و همسر آن مرحوم تسلیت میگوئیم .

صیون بصلی و بانو

آ ـ ۲٤۸۳٥

باتاثری عمیق درگذشت سعید سینا را بخانواده محترم سینا و همسر آن مرحوم تسلیت عرض مینماید .

صیون بصلی و بانو

آ ـ ۲٤۸۳٥

استاد عزیز جناب آقای مصطفی رنگچی

دانش‌آموزان کلاس های ششم ریاضی دبیرستان‌زاگرس مصیبت وارده‌رابه آن جناب و خانواده محترم تسلیت میگویند.

دانش آموزان ششم ریاضی دبیرستان زاگرس

آ ـ ۲٤۸۳۱

خانواده داغدیده ناتان

بانهایت تاسف از واقعه جانگداز فوت مرحوم نعیم ناتان درهواپیما تسلیت عرض نموده سلامتی و بقاء بازماندگان آن خانواده محترم را از درگاه خداوند متعال مسئلت داریم.

خانواده های کهن و سیدزاده

آ ـ ۲٤۸۲۷

جناب آقای منوچهر دماوندی

مصیبت وارده را تسلیت عرض می‌نمائیم .

کارکنان اداره بهره‌برداری خدمات ماشینی

آ ـ ۲٤۸۲۳

جناب آقای مهندس منوچهر سینا

مصیبت وارده را تسلیت عرض‌نموده بقاء عمر خاندان محترم را از خداوند بزرگ خواهانیم

رضا معرفت ـ دکتر حسین معرفت

آ ـ ۲٤۸۱۳

جناب آقای مهندس منوچهر سینا

باکمال تاسف درگذشت برادر ارجمندتان را تسلیت‌میگویم.

سروان مرتضی آزاد

آ ـ ۲٤۸۱

همکار عزیز آقای خسرو بهار

مصیبت وارده را بشما وخانواده محترمتان تسلیت‌عرض نموده مارا هم درغم خود شریک بدانید.

مهندس حجازیان. مهندس‌خورشیدی. مهندس تسلیمی. مهندس پورصدراله. مهندس پرویئی. مهندس واحدین. سده. سیگاری. حسینخانی. جهانبخش. انصاری. معینی . رضوی. فرجادفر. علوی طباطبائی. شهریاری. اواجغی. رهنوردی.

آ ـ ۲٤۸۹٥

سرکار سرگرد بهرامی

مصیبت وارده را بجنابعالی و خانواده محترم از صمیم قلب تسلیت عرض مینمائیم

سروان فربودمنش. سروان تنومند. سروان میرانشاهی. ه. سروان‌امینی. ستوان‌یکم‌دستیاری. ستوان‌یکم‌رسائی.ستوان طلب‌چی. ستوان حاجیان. ستوان جوهری. ستوان اشرف . ستوان عینی .

آ ـ ۲٤۸٦٥

سپاسگزاری

از سروران و دوستان و خویشاوندان و شخصیت های عالیقدری که در تشییع و مجلس ترحیم و شب ۷ درگذشت همسرم شادروان **حاجیه صدیقه معتمد** در تهران و بندرپهلوی حضور یافته وهمچنین بوسیله تلگراف و نامه و درج آگهی در جراید بذل عنایت فرموده‌اند سپاسگزاری می نمائیم و چنانکه در عرض تشکر و شرفیابی حضوری بعلت تالمات روحی تاخیر ش

شماره ۱۳۶۵۷ ـ سال چهل و ششم

اطلاعات

شنبه ـ ششم آذرماه ۱۳۵۰
هشتم شوال ۱۳۹۱ ـ بیست وششم نوامبر ۱۹۷۱

بررسی انتقال دفترداران مدارس به کادر آموزشی

★ دفترداران و اعضای کادر اداری تا پایان سال جاری می‌توانند به کادر آموزشی منتقل شوند

به آندسته از کارمندان اداری وزارت آموزش وپرورش و مراکز آموزشی که داوطلب (آموزگاری ودبیری) هستند تا پایان سال جاری مهلت داده شد که در صورت تمایل، مقدمات انتقال خودرا از کادر اداری به کادر آموزشی فراهم کنند.

بدنبال انتشار نحوه اجرای آئین‌نامه مرحله دوم قانون استخدام و ارتقاء معلمان تا گروه ۱۱ استخدامی به تدریج عده‌ای از کارکنان کادر آموزشی وزارت آموزش و پرورش که متوجه شدند اگر در سمت دفترداری باقی بمانند حق ارتقاء به گروه های بالاتر را ندارند تقاضای انتقال به کادر آموزشی را کردند.

این دفتر داران وحسابداران قبلا دارای رتبه آموزگاری و دبیری (آموزشی) بودند و بعضی از آنها سالها است که در پست دفترداری مشغول کارند.

کمبود دفتردار

در حال حاضر بعلت‌این که اکثر دفتر داران‌مدارس‌ابتدائی و متوسطه تقاضای انتقال به کادر آموزشی کرده‌اند ، و حاضر نیستند که از مزایای اشتغال بکار آموزشی محروم شوند ، لذا بنظر می رسد که دبستان ها و دبیرستان ها مواجه با مشکل دفتردار خواهند شد.

این مشکل طی نامه های متعدد از طرف مدیران‌مدارس به ادارات آموزش و پرورش استان ها و تهران خاطرنشان و دراین زمینه کسب تکلیف شده‌است .

وزارت آموزش و پرورش بنوبه خود مطالعاتی آغاز کرد و پس از مشاوره باسازمان امور اداری و استخدامی کشور طرحی‌تهیه کردکه در صورت تصویب برای دفتر داری‌ماهانه ۲۵۰ تومان بطور مقطوع‌اعتبار تامین میشود ، اما از آنجائی که ۲۵۰تومان نمیتواندمزایای «تطبیق مرحله دوم» و حق‌فنی یك آموزگار و یا دبیر را جبران سازد ، لذا اجازه داده میشود که ساعت کاردفترداری از وضع فعلی (ساعت۸ صبح تاظهر و از ۲ بعداز ظهر تا٤ بعداز ظهر)خارج شود و هر آموزگار ویاهر دبیری که حاضر شودکاردفتری‌آموزشگاه را خارج از ساعات تدریس مقرر انجام دهد ۲۵۰ تومان را دریافت کند این مقررات هنوز بتصویب نهائی نرسیده است امادر بررسی نهائی قراردارد و در هفته های آینده پس ازتائید سازمان امور استخدامی‌باجرا گذارده خواهدشد.

گفته می‌شود که ممکن است از آئین‌نامه فعلی دبستانها برای رفع این مشکل استفاده شود بموجب این آئیننامه معلمان ، نصف روز از کار خود را صرف رسیدگی به‌امور دفتری کلاس خود باید بکنند از طرفی هرحکم معاونت دبستان که نیمی از آنها فعلاامور دفتری را انجام می‌دهند ابلاغ ٦ ساعت‌تدریس دارند، یعنی‌معاونت به‌علاوه ٦ ساعت تدریس» به‌این لحاظ کارکنان دفتری‌نیز درحقیقت آموزشی هستند و می‌شود باهمین فرمول که سالها عمل شده است عمل کرد یعنی‌باپرداخت‌اضافه کار به معلمان انجام امور دفتری رااز آنها خواست، ویا دفترداران رابا ٦ ساعت تدریس در هفته وارد کادر آموزشی کرد و همین کار را در مورد دبیرستانها انجام‌داد این کار این حسن را دارد که‌هر وقت بشود یک معلم را وارد کادر دفتری و یایک دفتردار را وارد کلاس کرد بدون اینکه به حقوق‌او صدمه‌ای بخورد. در حال حاضر اگر همه کارکنان دفتری تهران به‌کادر آموزشی منتقل شوند کلاس برای تدریس آنها موجود نخواهد بود و اضافه خواهدبود کارکنان دفتری مدارس هزاران نفرند و برای حل این مشکل باید از ضوابط سابق استمداد کرد.

کارمندان اداری

هم‌اکنون‌وزارت آموزش وپرورش قریب هزاران کارمند اداری دارد که این عده برحسب تمایل خودتا هنگام اجرای مرحله دوم در باره کارکنان کادر اداری می‌توانندبه کادر آموزشی منتقل شوند نحوه ارتقاء گروه معینی در مقام اجرای مرحله دوم قانون استخدام میزان سابقه خدمت آنان و مدرک تحصیلی می‌باشد و در مورد کارکنان کادر اداری علاوه‌برسابقه خدمت ،به‌پست سازمانی کارکنان توجه خواهد شد.

کارکنان کادر آموزشی

تا زمانیکه «معلم» طبق شرایطی که برای اجرای مرحله دوم معین شده است بکار تدریس در مدارس کشور مشغول باشد می‌تواند از طبقه بندی معلمان استفاده کند و بمحض آنکه از کادر آموزشی(کار تدریس) خارج شوداز گروه‌طبقه‌ای که احراز کرده است خارج‌خواهد شد و از دریافت مزایای پیش‌بینی شده‌برای‌معلم‌در آئیننامه‌استخدامی خارج میگردد و زمانیکه مجددا به‌امر تدریس اشتغال ورزددوباره در گروه و دسته مخصوص بخود باتوجه به شرایط احراز بازگشت داده خواهد شد.

در آئیننامه مربوط به ارتقاءگروه معلمان ، آموزگاران می‌توانند حداکثر تا گروه ۸ و دبیران تا گروه ۱۱ در صورت احرازشرائط ارتقاء پیدا کنند.

مدیر عامل شرکت پس‌انداز و وام مسکن تهران :

به‌متقاضیان تا ۳۰۰ هزار تومان وام تهیه‌مسکن پرداخت‌میشود

تمام افراد می‌توانندباخریدیك سهم از سهام شرکت عضو شرکت‌شوند

دکتر عقیلی مدیر عامل شرکت پس‌انداز و وام مسکن

متقاضیان دریافت وام باید عضو شرکت‌باشند

مدت بازپرداخت وام شرکت حداکثر ۱۵ سال است

شرکت پس‌انداز و وام مسکن تهران علاوه بر سهامداران‌خود بسایر طبقات وام خرید خانه، آپارتمان و احداث ساختمان می پردازد .

حداکثر وام این شرکت برای احداث ساختمان تا ۳۰۰ هزار تومان و برای خرید خانه یا آپارتمان ۱۰۰ هزار تومان است .

هزینه ارزیابی برای وامهای این شرکت نیم درصد کل مبلغ وام مورد تقاضا پیش‌بینی‌شده است . این مطلب را آقای‌دکتر عقیلی مدیرعامل شرکت‌پس‌انداز و وام مسکن تهران (کورش بزرگ) در یك گفتگو مطرح ساخت و اضافه کرد :

بقیه در صفحه۱۵

در بازار جالب نیکوکاری

مردم بنفع روشن‌دلان خرید کردند

بابانوئل دیروز در بازار خیریه کمک‌به‌نابینایان هدیه میداد.هدیه‌ها کوچک و قشنگ بود و بچه‌هابرای گرفتن آن صف کشیده بودند .

بانوان ایرانی و خارجی دیروز یکی از جالبترین‌بازار های خیریه تهران را در هتل هیلتون بوجود آوردند. این بازار با همکاری دوازده کشور بنفع آموزشگاه نابینایان نور آئین بر پا شده بود و غرفه های مختلف و متنوع آن خریداران بسیاری داشت که اکثرا خارجیهای‌مقیم تهران بودند که در بعد از ظهرخوش آب و هوای تهران دست در دست بچه‌هایشان در این بازار پرسه میزدند .

اجناس متنوع بود . ازپارچه های دست باف تا اسباب‌بازی های مختلف‌و کیك«کریسمس» و لباسهای آماده در این‌بازار دیده میشد .

مدرسه نور آئین اصفهان نیز یك غرفه در مقابل در ورودی بازار داشت که در آن ساخته‌های نابینایان را بفروش میرساند . فروشندگان و ترتیب دهندگان غرفه های خارجی همه خانمهائی بودند که یا همسر ایرانی داشتند و یا خارجیهائی بودند که چندسال است در ایران اقامت دارند .

بازار خرید هیلتون از ظهر تا ٥ بعدازظهر ادامه داشت و در همان ساعت اول اغلب اجناس آن بسرعت بفروش رفت بطوریکه ساعت چهاربعد ازظهر اکثر غرفه ها خالی‌بود.

یکی از غرفه ها «غرفه‌تهران» بود که از طرف انجمن دوست داران گل ترتیب داده شده بود گلهای این غرفه در اندك مدتی بفروش رسید .

بازار نیکوکاری از طرف‌کمیته جمع آوری اعانه برای مدرسه نابینایان نورآئین اصفهان که در تهران فعالیت دارد ترتیب داده شده بود .

خانم‌صدیقه رستگار رئیس این کمیته در مورد نحوه ترتیب این بازار گفت : ما هردو سال یکبار نظیر این بازار را در تهران ترتیب میدهیم . از یك سال قبل بفکر تدارکات بازار امروز بوده‌ایم .

سعی براینست که این بازار خرج کم و عایدی زیاد داشته باشد عواید آنرا به آموزشگاه نابینایان میدهیم چون مدرسه نورآئین اصفهان شبانه روزی است‌که ٦٤ شاگرد نابینا دارد.

اغلب اجناس این بازار را تجار و سفارتخانه ها بماهدیه کرده‌اند و مقداری از اجناس را هم خانمها شخصا آماده کرده‌اند ، مثلا عروسکهای پارچه‌ای ، لباسهای بچه ها ، بلوز های بافتنی و شیرینی‌هائی که میفروشیم بوسیله خانمها تدارك دیده شده است .

نخست‌وزیر امشب بتهران باز میگردد

صبح‌امروز ، سفر چهارروزه امیرعباس هویدا نخست‌وزیربه یوگسلاوی پایان یافت . محمد پورداد فرستاده‌ویژه اطلاعات گزارش داد که صبح امروز نخست‌وزیر با یك هواپیمای اختصاصی وارد رم پایتخت‌ایتالیا شد . گرچه‌سفر هویدا به‌ایتالیا جنبهٔ رسمی ندارد ،ولی ناظران سیاسی‌برآنند که‌وی به احتمال قوی با رهبران رم ملاقات و مذاکراتی انجام خواهد داد. هویدا بدنبال سفر پنج‌روزهٔ‌خود امشب به تهران باز خواهد گشت.

*نخست‌وزیر طی‌سفر خود به یوگسلاوی ، از جمهوریهای «بوسینا »و «کرواتیا » نیز دیدن کرد.

سفر هویدا و همراهان به این دوجمهوری باترن‌صورت گرفت وبدینسان هویدا و همراهان ، سه‌شب تمام در قطار مخصوص خوابیدند.

*درین‌سفر گفت وگوی‌هویدا بامارشال تیتو رئیس جمهوری وجمال‌بیجدیك ـ نخست‌وزیر یوگسلاوی ـوروساء جمهوری های کروشیا (کرواتیا) بیشتر برسر همکاریهای اقتصادی و بازرگانی دو کشور بود .

*بزودی‌یك گروه از کار ـ شناسان اقتصادی یوگسلاوی وهسپار تهران خواهد شد تا دشواریهایی را که در راه گسترش‌همکاریهای اقتصادی و تجاری بین‌دو کشور وجود دارد، برطرف کند .

*سفر هویدا نوید همکاریهای دامنه‌دارتری را در زمینه های اقتصادی‌و بازرگانی بین‌ایران‌و یوگسلاوی میدهد ، زیرا هردو کشور خواهان‌برقراری یك‌صلح پایدار درجهانندودر قبال بیشتر مسائل بین‌المللی ، ازسیاستی نزدیك به یکدیگر پیروی می‌کنند.

*هویداضمن سفر رسمی چهار روزه خود به یوگسلاوی از «انرگواینوست»بزرگترین‌مرکز صنعتی یوگسلاوی بازدید کرد. در همین سفر ، شهر«سرایه‌وو» که‌آتش جنك جهانی اول درآن جاروشن شد، مورد بازدیدهویدا قرار گرفت .

*در شهر «سرایه‌وو» گروه چشمگیری مسلمان زندگی‌می کنند . هویدا در بازدید از «سرایه‌وو»به‌مسجدشهر نیزرفت و مورد استقبال مسلمین قرار گرفت.

*مسلمانان یوگسلاوی فرصتی یافتند تا صمیمانه ترین درودها وسپاس های خود را برای شاهنشاه آریامهر ارسال‌دارند. شاهنشاه چندی پیش‌ضمن‌بازدید رسمی ازیوگسلاوی،امرفرمودند که‌هدیه‌ای دراختیار مسجد مسلمانان «سرایه‌وو» قرارگیرد.

*هویدا سفر خود را به یوگسلاوی با ضیافت شامی‌که به‌افتخار «جمال‌بیجدیك» همکار بلگرادی خود برپاداشت ،پایان داد.

برخورد تولیدکنندگان نفت باکمپانیهای نفتی ؟

وین‌ـآسوشیتدپرس ـهیئت مدیره سازمان کشور های صادرکننده نفت عضو «اوپك» در وین جلسه‌ای تشکیل‌دادند و مسائل مربوط به هیئت را مورد بررسی قرار دادند .

محافل آگاه نفتی در وین گفتند تولیدکنندگان نفت ممکن است بزودی با شرکت های صاحب امتیاز نفتی در زمینه‌های درخواست های اشتراك و دعاوی اخیر کاهش میزان درآمد برخورد پیدا کنند . از جزئیات مذاکرات روسای شرکت های نفتی اطلاعی در دست نیست .

از سوی دیگر کارشناسان امور نفتی ، دعاوی کشورهای تولیدکننده را در مورد قیمت های جدید و جبران زیان حاصله از تحولات پولی و کاهش میزان ارزش دلارمورد بررسی قرار میدهند .

در مذاکرات نمایندگان و کارشناسان شرکت های‌نفتی نمایندگان کشور های تولیدکننده نیز شرکت دارند و جلسات این کنفرانس در وین ادامه دارد .

نمایندگان کشورهای ایران عراق ، کویت ، ابوظبی ، عربستان سعودی‌وقطرهم‌اکنون مشغول مذاکره با نمایندگان شرکت های نفتی دنیا درزمینه جبران زیان‌وارده به کشورهای تولیدکننده از کاهش ارزش دلار هستند .

حلوگیری از ازدواج های زودرس

از طرف وزارت بهداری و وزارت دادگستری مورد بررسی قرار گرفت

وزارت بهداری از وزارت دادگستری خواست تا با تهیه قوانینی‌جدید، شرایطی بوجود آوردکه از ازدواجهای‌زودرس جلوگیری شود.

از چندی قبل کمیسیونی مرکب ازمقامات‌وزارت بهداری و دادگستری مامور مطالعه افزایش حداقل سن قانونی ازدواج شد تا مقدمات‌تغییرات ماده ۱۰٤۱ قانون مدنی ایران را فراهم نماید . ماده ۱۰٤۱ قانون مدنی تصریح‌کرده‌است که دختران کمتر از۱٥ سال و پسران کمتر از ۱۸ سال حق ازدواج ندارند وفقط بنابحکم محکمه در صورتی که دختر بیش از ۱۳ و پسر بیش از۱٥ سال داشته باشد، میتوانند از شرط‌سن ازدواج معاف‌شوند.

تغییر ماده ۱۰٤۱ از ماهها قبل در این کمیسیون مطرح بود ولی‌جلسات‌کمیسیون بدون نتیجه قطعی پایان‌یافت ومشکل اجتماعی ازدواجهای زودرس همچنان بقوت خودباقی ماند.

یکی ازاعضای کمیسیون در این مورد گفت :

تغییر ماده ۱۰٤۱ باید با توجه به اجرای عمومیت آن انجام شود ودربررسی‌مقدماتی بالا بردن حداقل سن ازدواج به دلیل تنوع آب و هوا مورد قبول واقع نشد و باین ترتیب کمیسیون‌این‌توصیه را جانشین تصمیم نهائی در مورد تغییر این ماده قانونی مدنی کرد .

درحال حاضر پزشک قانونی بعنوان کارشناس پزشکی دادگاهها را در صدور حکم کمک می‌کند و پزشک قانونی باتوجه‌بقدرت جسمی وظاهری دختر وپسراورا برای‌ازدواج مناسب اعلام میکند .

مقامات بهداشتی دراین‌مورد تاکید مینمایند که قسمت دوم ماده ۱۰٤۱ یعنی معافیت از شرط سن در دادگاهها و پزشك قانونی باید محدود شود و خصوصا بایدشناسنامه‌برای ازدواج ملاك عمل باشد نه هیکل ظاهری واین محدودیت خصوصا درمناطقی‌که‌از لحاظ آب و هوا مناسب باشد بیشتر اعمال گردد .

بسیاری ازمقامات بهداشتی صدور احکام دادگاهها را مبنی برمعافیت از شرط سن در ازدواج با برنامه های کنترل جمعیت ایران، هماهنگ‌نمیدانند و معتقدند هرقدر حداقل سن ازدواج دختران افزایش یابد قدرت باروری کمتر شده و در نتیجه مشکل جمعیتی و موالید تحت‌کنترل بیشتری درمی‌آید .

هواپیمای حامل سه‌تاجر ایرانی در آسمان منفجر شده

تاکنون جسد هیچیك از ۲٥ نفر مسافر و سرنشین هواپیما بدست نیامده

تایپه‌ـ رویتر ـ آزمایشهای اولیه سازمان هواپیمائی کشوری چین ملی برروی لاشه هواپیمای جت کاراول که نزدیک ده روز پیش ناپدید شد ، نشان میدهد که هواپیما پس از انفجار در وسط آسمان به دریا سقوط کرده است .این‌هواپیما با ۲٥ مسافر و سرنشین ازجمله سه ایرانی از روز شنبه گذشته ناپدید شده است .

یک مقام سازمان هواپیمائی چین ملی این اظهارات راپس از آزمایش برروی بیش از صدها قطعه آلومینیومی ودیگر اشیاء یافته شده در محل سقوط به‌عمل آورده گفت بیم آن میرود که ۱۷ مسافر و ۸ سرنشین کشته شده باشند . لیکن تاکنون جسدی از قربانیان حادثه بدست نیامده است . مقامات هواپیمائی سرگرم بررسی علت انفجار هواپیما هستند . از کارخانجات سازنده هواپیمای نوع کاراول فرانسوی خواسته شده به مقامات چین ملی در یافتن علت انفجار کمک کنند.

رئیس شرکت هواپیمائی تایپه تایید کرد که‌هواپیما در دریا سقوط کرده است.

برای تامین احتیاجات زائران حج

در جده‌و نقاط دیگر عربستان واحدهای‌بانك ملی‌دائرمیشود

بانك‌ملی ایران اعلام کرد برای تامین احتیاجات زائرین‌بیت‌الله‌ـ الحرام وتثبیت ارزش‌ریال‌درایام حج، شعبه دائمی بانك درجده و واحدهای‌آن‌دردیگرنقاط‌عربستان سعودی آماده انجام‌خدمات‌بانکی خواهد بود .

کار معاینه تلقیح زائرین در مراکز بهداشتی ودرمانی‌وزارت بهداری پایان یافت و این‌مراکز تا پنج‌آذرفقط زائرینی را می ـ پذیرد که تلقیح نوبت اول را قبل‌از ۲۸ آبان‌انجام داده‌باشند .

بهای بلیط‌هواپیمای زائرین هنوز از طرف قسمت بازرگانی شرکت هواپیمائی ایران تعیین نشده‌است ولی بطور کلی قیمت آن‌بمیزان بهاء سال‌گذشته‌می ـ باشد و گفته میشود در ظرف‌ده روز آینده رسما برای اطلاع زائرین انتشاریابد .

ساعات شرعی

استخراج دکتر ریاضی کرمانی

اذان صبح	ساعت ٥ و۱٥ دقیقه
طلوع‌آفتاب	ساعت ٦و٥۰ دقیقه
ظهر شرعی	ساعت ۱۱ و ٥۳دقیقه
اذان مغرب	ساعت ٥ و ۱۰ دقیقه

به‌سپاهیان دختر «درجه» داده‌میشود

بمنظور اعطای درجه به سپاهیان انقلاب دختر و زن تغییراتی در قانون خدمات اجتماعی زنان داده خواهد شد .

بقرار اطلاع ، بدستور شاهنشاه آریامهر به زنان و دختران سپاهی در آینده «درجه» داده می‌شود وبرای اجرای این برنامه هم اکنون طرحی تهیه شده است که این طرح‌در نخست وزیری تحت مطالعه و بررسی است و بزودی تسلیم پارلمان‌خواهد شد بقرار اطلاع درجاتی که بدختران و زنان سپاهی داده خواهد شد همان درجاتی خواهد بود که در حال حاضربه‌پسران سپاهی داده می‌شود و احتمالا زنان و دختران دیپلمه مفتخر به درجات گروهبان یکمی و دومی و زنان و دختران لیسانسیه مفتخر به درجه افسری خواهند شد .

تاریخ ۱۳ر۸ر٥۰
شماره ۲۸۱٥

آگهی استخدام استادیار ودانشیار

دانشکده پزشکی دانشگاه اصفهان برای خدمت تمام وقت دو نفر استاد یار و دو نفر دانشیار در رشته های پاتولوژی ورادیولوژی برابر آئین نامه هئیت علمی دانشگاه اصفهان استخدام می‌نماید داوطلبین می توانند از تاریخ نشر این آگهی لغایت آخرآذرماه تقاضاومدارك لازم را به دانشکده پزشکی‌واقع در کوی دانشگاه (هزار جریب) ارسال دارند .

م الف ۱۰۹۰۳
معاون دانشکده پزشکی
دانشگاه اصفهان
دکتر علی نواب
۱ـ ٥۹۳۸٦ ۱ـ۳

تمام این جوائز یکباره قرعه‌کشی میشود
این جوائز در خانواده‌ها نسل بر نسل و دست بدست میگردد
دیگر تکرار نخواهد شد
هریك از برندگان
۲٥ جایزه ۲٥ ساله
برابر موجودی پس انداز خود
تا مدت ۲٥ سال هر ماه تا ده هزار ریال از
بانك عمران
جایزه دریافت میدارند
برای شرکت در قرعه‌کشی این جوائز بزرگ تا پایان روز نهم آذر فرصت دارید

راهنمایان و حجاج محترم

بمنظور حفظ منافع حجاج و تثبیت ارزش ریال ایران درایام حج ، شعبه دائمی بانك ملی ایران درجده شارع‌ملك عبدالعزیز و سایر واحد های بانك درعربستان سعودی برای انجام خدمات بانکی مراجعین آماده خواهندبود.

ضمنا برای اینکه حجاج‌وجوه خود را بانرخ‌بسیار مناسب بانك ملی ایران بپول عربستان سعودی تبدیل و ازکلیه تسهیلات بانکی استفاده نمایندمیتوانندباپرداخت بیست‌هزار ریال ودیعه گذرنامه بیکی از شعبه های بانك ملی ایران و همراه داشتن دفترچه حساب پس‌انداز و حساب درگردش‌بانك‌ملی ایران‌باخیال‌راحت‌برای‌سفر مقدس حج آماده شوند .

بانك ملی ایران

فاستونی جهان
شیك پوشان را آراسته‌تر میکند
پهلوی چهارراه امیراکرم ـ بوذرجمهری غربی ـ وهر مغازه معتبر

زائران محترم بیت‌الله الحرام

کاروان حج نورآماده عقد قرارداد باحجاج محترم میباشد تهران‌مقابل‌مسجدشاه‌فروشگاه‌نوررفیعی محمودمشیری‌خواه
تلفنهای ۲۱۸۱۱ ـ ٥۳۳۳۰۸ ـ ۷۹۲٥٦۷

سازمان جلب سیاحان
شرکت سهامی تاسیسات جهانگردی
شماره های جدید تلفن
٦۳٦۲۹۹
٦۳٦٦۱۲
٦۳۸٦۸۳
شرکت سهامی توسعه مهمانخانه های ایران
شماره جدید تلفن
٦۳۷۲۲۱
آدرس ـ بلوار الیزابت خیابان قادسی شماره۱۲

کودآلی اصفهان
کمپوست
بامصرف کود آلی اصفهان
انواع گل ، چمن ، گلدانهاگل، باغها، قلمستانها . خزانه‌ها گل و بنفشه‌کاری زمستانی خود را بیمه فرمائید .

نمایندگان انحصاری پخش در ایران
تهران ـ سرای چیت‌ساز تلفن ۲٥۸۷٤
اصفهان ـ میدان‌پهلوی خیابان ابن‌سینا تلفن ۲٤۲۰۸

مراکز فروش در تهران
۱ ـ ایران چمن ـ گلوبندك
۲ ـ فروشگاه گل ـ سبزه میدان
۳ ـ کشاورزی ایران فرد ـ خیابان صاحب جم
٤ ـ مرزعه ـ خیابان سعدی شمالی
٥ ـ تجریش ـ کشاورزی سعیدخو
٦ ـ فرح شمالی ـ دهکده روز
۷ ـ جاده‌پهلوی‌باغ فردوس ـکشاورزی سعیدخو

برای اطلاع شما
فریزر برای اولین بار باظهارات محمد علی کلی درمجله‌جوانان پاسخ‌میدهد
متن مصاحبه و عکسهای اختصاصی که خبرنگار جوانان از جوفریزر تهیه کرده است این هفته در جوانان منتشرمیشود
گزارش‌خبرنگاران‌ماازجمهوری‌خلق‌چین‌ـ آلمان‌ـآمریکا
همراه یك گزارش حیرت انگیز ازمیزان محبوبیت سه هنر پیشه درجه اول سینماـ وقایع پشت‌پرده، اعتراض‌جوانان ایرانی به مهریه نیم میلیون تومانی دو هنرمند ، عکس های رنگی‌ستارگان روز ایرانی و جهان .
دوشنبه‌ها هیچکس درشهرپیرنیست چون همه «جوانان» میخوانند

دنیای ورزش منتشر شد