اطلاعات

۲۴ صفحه

یکشنبه ۱۵ اسفند ماه ۱۳۵۰ ـ شماره ۱۳۷۴۰ — تکشماره پنج ریال

یک پسر ۱۴ ساله انگلیسی شبکه قاچاق حشیش را درترکیه رهبری میکرد

تیموثی دیوی

- «دیوی» رهبر ۱۴ ساله قاچاقچیان اروپائی به ۶ سال و سه ماه زندان در ترکیه محکوم شد
- ★ رئیس جمهوری ترکیه، نخست وزیر انگلیس، هارولد ویلسون، داگلاس هیوم، لرد هاو نمایندگان مجلس عوام انگلیس درباره این حادثه اظهار نظر کردند.

حشیش روابط انگلیس وترکیه را بحرانی کرد

- هیئت اعلام کرد: احساسات مردم انگلیس برانگیخته شده است
- ★ مخالفان هیئت اورابه بی کفایتی متهم کردند

در صفحه ٤

شناسنامه‌ها جمع‌آوری میشود

کارت شناسائی جانشین شناسنامه میشود

★ در کارت شناسائی وقایع مرگ، ازدواج و نام فرزندان قید نخواهد شد.

- جمعیت ایران از تعداد ۳۰ میلیون شناسنامه موجود، بیشتر است

در صفحه ٤

ویلی برانت
صدر اعظم آلمان

ویلی برانت، یك شخصیت افسانه‌ای ★ «ویلی برانت» نام مستعار صدر اعظم آلمان است، او تابعیت نروژی داشت

مذاکرات شاهنشاه ـ برانت بعدازظهر فردا انجام میشود

- مسائل مهم بین‌المللی ومناسبات ایران و آلمان در مذاکرات سران دو کشور مطرح میشود

- دوبار ازدواج کرده است وهردو همسرش نروژی بوده‌اند.
- او سالها در زندان و تبعیدگاه بسر برد ویك بار سکته قلبی کرد
- در دادگاه نورنبرك بعنوان خبرنگار نروژی شرکت کرد

در صفحه ٤

سناتور فرخ در مجلس سنا گفت:

اسراف وتبذیر علت ضرر شرکت واحد است

- سناتور صالح: مردم ازوضع درمان ناراضی هستند
- در شمال تهران هر ۲۰۰ نفر یك پزشك ودر جنوب تهران هر ۲۰۰۰ نفر یك پزشك دارند
- نخست وزیر: بودجه ۵۱ نشانه‌ای است از ورود ما به مرحله دیگری ازدوران کوشش و تلاش
- نیروی دفاعی راترقی خواهیم داد

درصفحات ۱۳ و ۲۱

فرمان احضار واعزام مشمولان

★ مشمولان متولد ۱۳۳۲ اعزام ومتولدین ۱۳۳۳ احضار شدند

در صفحه ٤

پاس امروز باآرایش تازه‌ای بمیدان می‌آید

در صفحه ۳

در جریان مسابقه بزرك فوتبال ایتالیا:

۲۰ هزار تماشاچی خشمگین فوتبال به استادیوم فجوم بردند

درصفحه۲

تحت شرائطی که درانجمن شهر اعلام شد:

به محلات خارج از محدوده آب، برق وتلفن داده میشود

در صفحه ٤

هشدار

پزشکان به زنان باردار

در صفحه ۲۱

جستجو برای یافتن اجساد مفقودین حادثه اتوبوس ادامه دارد

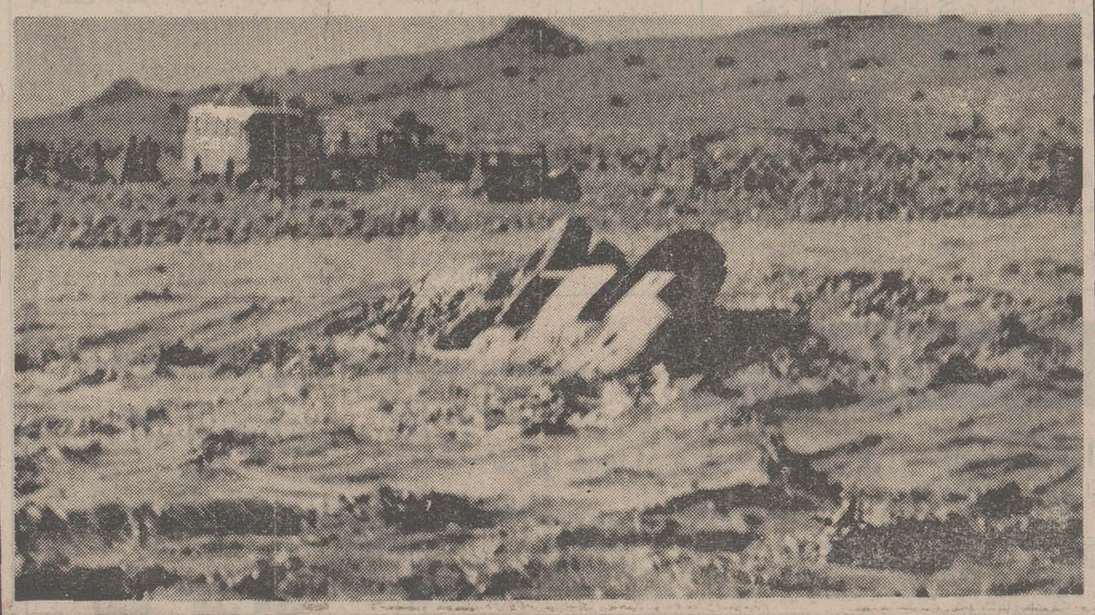

ژنرال عمران

رهبر سابق سوریه بقتل رسید

ژنرال محمد عمران رهبر اولین کودتای بعثی سوریه و وزیر دفاع سابق این کشور تازه‌ترین قربانی موج ترور رهبران عربی.

★ ژنرال عمران رهبر اولین کودتای بعثی سوریه و مدتها وزیر دفاع این کشور بود

- ۲ مرد و یك زن بخانه ژنرال عمران درلبنان وارد شدند و او را با گلوله بستند و کشتند

★ سودان اعلام کرد: تروریست‌های عراقی قصد داشتند ژنرال نومیری را به قتل برسانند.

در صفحه ۲

جناب آقای عیسی مالک رئیس محترم تشریفات دربار شاهنشاهی

فقدان ناگوار دکتر سعید مالک پدر بزرگوارتان را که از خدمتگزاران برجسته کشور بودند صمیمانه تسلیت گفته خود را در اندوه شما شریك میدانم.

محسن آزمایش

بانهایت تاثر و تالم درگذشت شادروان حاج‌علی‌اکبر کاظمی (بزرگ خاندان کاظمی) را دروزعاشورای‌حسینی در شیراز، باستحضار دوستان، خویشان و همشهریان عزیز میرساند. چون مجالس ترحیم آن فقید سعید در شیراز برگزار گردیده‌است، بمنظور شادی روان‌آن‌مرحوم که پیوسته و در تمام طول عمر، کمك بمستمندان‌را وجهه همت خود قرار داده بود، هزینه انعقاد مجلس ترحیم در تهران بنفع مستمندان اختصاص داده میشود.

سرلشگر محمد کاظمی. محمدصادق کاظمی. حسین کاظمی. حبیب‌اله آموزگار. جهانگیر آموزگار. هوشنگ آموزگار. جمشید آموزگار. کوروس آموزگار. سپهبد حسین آزموده. سپهبد اسکندر آزموده. احمدآزموده. هاشم‌آزموده. مجدالمحققین. فخرالمحققین (شیخ‌الاسلامی). محمدتقی معزی و خانواده های وابسته.

اطلاعیه سندیکای مرغداران تهران

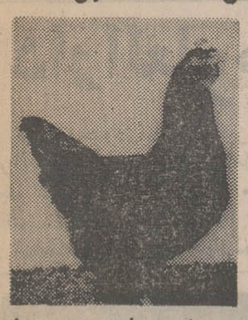

از شما مردم گرامی تهران میخواهیم .....

بجای گوشت گوسفند وگاو هرروز گوشت مرغ خریداری فرمائید.

این درخواست صد ها موسسه مرغداری در تهران است و برای جلوگیری از بحران گوشت مرغ و نابودی موسسات مرغداری مردم باید باین درخواست پاسخ مثبت دهند.

آگهی انتخابات دوره دوم شورای داوری قصر شیرین

در اجرای قانون تشکیل شورای داوری مصوب تیر ماه سال ۱۳۴۵ وزارت دادگستری در نظر دارد در محدوده قبلی قصرشیرین مبادرت به تشکیل یک حوزه شورای داوری نماید.

انتخاب کنندگان میتوانند از تاریخ دوشنبه ۲۳ اسفند ماه سال جاری تا پایان روز جمعه ۲۷ر۱۲ر۵۰ بمدت ۵ روز ازساعت ۸ صبح تا ۱۲ واز ۱۴ تا ۱۶ جهت ثبت‌نام و گرفتن کارت‌شرکت در انتخابات به محلهای زیر:

۱ـ مسجد بزرگ قصرشیرین
۲ـ دبیرستان پهلوی قصرشیرین

مراجعه نمایند.

ضمنا داوطلبان عضویت‌شورای‌داوری نیز باید ظرف‌همین مدت درخواست خود را ضمیمه مدارک و دلائل صلاحیت بدفتر دادگاه شهرستان قصرشیرین تسلیم دارند. پس از انقضای مدت تقاضای ثبت‌نام و درخواست عضویت‌پذیرفته‌نخواهد شد.

م الف ۱۵۸۸۵

آ ـ ۸۵۳۷۶ — وزارت دادگستری

اینجا رودخانه «کل» است، جائی که اتوبوس مسافری محلی و یا بقولی «جعبه مرگ» گرفتار امواج خروشان آن گردید و دهها سرنشین بیگناه آن یکی پس‌ازدیگری جان خویش را از دست‌دادند و جمعی دیگر از آنان نیزدر میان آبهای خروشان ناپدید گشتند.

دیروز ـ ساعت ۵ بعداز ظهر، اتوبوس با همکاری گروهی از ماموران راهداری، شهرداری، آتش نشانی، شهربانی و ژاندارمری بندر عباس و با استفاده از چند گریدر و بولدزر از کام امواج خروشان «کل» بیرون کشیده شد.

مسئله طلاق ایتالیارا بابحران سیاسی روبرو کرد

از خبرنگار اطلاعات دررم

صفحه۶

دو میلیاردونیم تومان خانواده‌ها به‌فروشندگان میدهند

صفحه۹

دنیای ورزش منتشر شد

بانهایت تاثر و تاسف فوت شادروان جناب آقای دکتر سعید مالک (لقمان‌الملک) دانشمند گرانمایه و سناتور سابق را که سالها نایب رئیس مجلس سنا و از رجال صدیق کشور بوده‌اند باستحضار میرساند. مجلس ترحیم فقید سعید روزسه‌شنبه ۱۷ اسفند ماه جاری ساعت ۳½ تا ۵½ بعدازظهر در مسجد عالی سپهسالار منعقد خواهد بود.

رئیس مجلس سنا ـ جعفر شریف امامی

باکمال تاسف و تاثر فوت مرحوم مغفور استاد ارجمند وبزرگوار جناب آقای دکتر سعید مالک (لقمان‌الملک) سناتور و وزیر اسبق بهداری را ازطرف‌خود و هیات مدیره مرکزی نظام پزشکی ایران، بعموم همکاران ارجمند وجامعه‌پزشکی کشور تسلیت عرض میکند. مجلس ختم فقید سعید روز سه‌شنبه ۱۷ اسفند ماه جاری از ساعت ۳ و نیم تا ۵ ونیم در مدرسه عالی سپهسالار برگزار میشود.

رئیس هیات مدیره مرکزی نظام پزشکی ـ دکتر اقبال

باکمال تاسف درگذشت شادروان جناب آقای دکتر سعید مالک (لقمان‌الملک) را باستحضار میرساند.

مجلس ترحیم مردانه روز سه‌شنبه ۱۷ اسفند ماه جاری از ساعت ۱۵ر۳۰ تا ۱۷ر۳۰ درمدرسه عالی‌سپهسالار و مجلس ختم زنانه در همان روز و همان ساعت در منزل شخصی به نشانی ـ خیابان فرانسه کوچه نظامی شماره ۶ برگزار خواهد گردید.

وزیر امور خارجه ـ عباسعلی خلعتبری

دانشگاه تهران باکمال تاسف درگذشت جناب آقای دکتر سعید مالک (لقمان‌الملک) استاد ممتاز دانشگاه را که یکی از بنیانگذاران دانش نوین پزشکی در ایران بوده‌اند باستحضار میرساند.

مجلس ختم آن شادروان از ساعت ۳ و نیم تا ۵ ونیم بعد از ظهر روز سه‌شنبه ۱۷ اسفند در مسجد عالی سپهسالار برگزار خواهد بود.

رئیس دانشگاه تهران ـ دکتر هوشنگ نهاوندی

هیئت مدیره بنگاه حمایت مادران و نوزادان بانهایت تاثر وتاسف فوت جناب آقای دکتر سعیدمالک «لقمان‌الملک» را که سالیان دراز در هیئت مدیره بنگاه همکاری صمیمانه وموثرداشته‌اند باطلاع عموم میرساند، مجلس ترحیم‌مردانه از ساعت ۳ر۳۰ الی ۵ر۳۰ بعداز ظهر روز سه‌شنبه‌هفدهم اسفند ماه جاری در مدرسه عالی سپهسالار و مجلس‌ترحیم زنانه در همان ساعت وهمان روز در خیابان سفارت‌فرانسه کوچه نظامی شماره شش برقرار میباشد.

هیئت مدیره بنگاه حمایت مادران و نوزادان

بانهایت تاثر و تاسف فوت شادروان جناب آقای دکتر سعید مالک پدر گرامی جناب آقای عیسی مالک‌سفیر و معاون تشریفات کل شاهنشاهی را باطلاع میرساند. مجلس ختم آن شادروان روز سه‌شنبه ۱۷ اسفند ماه از ساعت ۱۵ ونیم الی ۱۷ و نیم در مدرسه عالی سپهسالار برگزار خواهد شد.

وزیر دربار شاهنشاهی ـ اسدالله علم

باکمال تاسف و تاثر درگذشت استاد ارجمند جناب آقای دکتر سعید مالک (لقمان‌الملک) وزیر اسبق بهداری را باطلاع‌میرساند. مجلس ترحیم درساعت ۳ ونیم تا ۵ ونیم بعد از ظهر روز سه‌شنبه ۱۷ اسفند در مسجد سپهسالار منعقد خواهد گردید.

وزیر بهداری ـ دکتر منوچهر شاهقلی

تشریفات کل‌شاهنشاهی باکمال تاسف وتاثردرگذشت شادروان جناب آقای دکتر سعید مالک (لقمان‌الملک) پدر گرامی دوست و همکار عزیز جناب آقای عیسی مالک‌سفیر و معاون تشریفات کل شاهنشاهی را باطلاع میرساند.

مجلس ترحیم مردانه آن شادروان روز سه‌شنبه هفدهم اسفند از ساعت ۱۵ر۳۰ الی ۱۷ر۳۰ در مدرسه عالی سپهسالار برگزار خواهد شد.

رئیس کل تشریفات شاهنشاهی ـ هرمز قریب

جمعیت شیروخورشید سرخ ایران

بانهایت تاسف درگذشت مرحوم دکتر سعید مالک (لقمان‌الملک) از اعضای موسس این‌جمعیت‌را باستحضار میرساند. آن‌مرحوم درنخستین‌هیئت مدیره شیروخورشید سرخ در پنجاه سال پیش بسمت عضویت هیئت مدیره این جمعیت انتخاب شدند وتا پایان عمر پرثمر خویش با این جمعیت همکاری موثر داشتند. مجلس ترحیم مردانه آن مرحوم از ساعت ۳ر۵ تا ۵ر۵ بعد از ظهر روز سه‌شنبه هفدهم اسفند ماه در مسجد سپهسالار و مجلس ترحیم زنانه در همان ساعت وهمان روز درمنزل آن مرحوم واقع در خیابان فرانسه کوچه نظامی شماره ۶ برپا خواهد بود.

بانو مکرم مالک (رئیس). پری مالک (معتمد). عیسی مالک. سعیده مالک (روستا). حمیده‌مالک (فسا). دکتررضا مالک. و خانواده‌های مالک. رئیس. لقمان ادهم. منصور. وثوق معتمد. اردلان. روستا. فساوسایر خانواده‌های وابسته

با نهایت تاثر و تاسف درگذشت شادروان دکتر سعید مالک (لقمان‌الملک) رئیس و بزرگ خانواده مالک‌را باطلاع می رسانند. مجلس ترحیم مردانه روز سه‌شنبه ۱۷ اسفند ماه از ساعت ۳ر۳۰ تا ۵ر۳۰ بعدازظهر در مدرسه عالی سپهسالار و مجلس ترحیم زنانه از ساعت ۳ر۳۰ تا ۵ر۳۰ بعدازظهر همانروز در منزل شخصی آن فقید سعید واقع در خیابان فرانسه کوچه نظامی شماره ۶ برگزار خواهدشد.

آگهی دعوت بمصاحبه داوطلبان کارآموزی قضائی

پیرو آگهی شماره ۴ر۷۱۹۴۲ ـ ۱۳ر۱۱ر۵۰ بدینوسیله باطلاع لیسانسیه های رشته قضائی دانشکده حقوق که جهت شرکت در امتحان و مسابقه ورودی دوره کارآموزی قضائی ثبت نام نموده‌اند میرساند که مصاحبه موضوع ماده ۴ آئین‌نامه اجرائی قانون راجع باستخدام قضات و شرایط کارآموزی مصوب ۲۷ر۱۲ر۴۷ از تاریخ سه‌شنبه ۲۴ر۱۲ر۱۳۵۰ انجام خواهد شد مقتضی است داوطلبان مزبور در ساعت ۸ صبح روز سه‌شنبه ۲۴ر۱۲ر۱۳۵۰ باداره کارگزینی وزارت دادگستری مراجعه نمایند ازداوطلبانیکه تا تاریخ مذکور مدارك استخدامی خودراتکمیل ننمایند مصاحبه بعمل نخواهد آمد. م الف ۱۵۹۰۲

وزارت دادگستری

ساختمان ۴ طبقهٔ شماره یك

برای تصاحب ساختمان ۴ طبقه شماره یك آماده شوید

هزار انتقاد بجا و یك انتقاد بیجا از شهرداری

امروز

در صفحه ۱۱

موج ترور در دنیای عرب

ژنرال عمران رهبر سابق سوریه بقتل رسید

خاورمیانه

بیروت ـ تروریستهای ناشناس ژنرال محمد عمران معاون اسبق ریاست جمهوری ورئیس پیشین ستاد ارتش سوریه را درشهر طرابلس واقع در شمال لبنان کشتند و پیش از سر رسیدن پلیس موفق به فرار شدند .

خبرگزاری خاورمیانه که گزارش این سوء قصد را از قول منابع پلیس لبنان منتشر کرده نوشته است که قتل ژنرال عمران در ساعت ۸٫۴۵ بامداد بوقت تهران صورت گرفته و سوء قصد کنندگان دو مرد و یک زن بوده‌اند . ژنرال عمران یکی از رهبران اصلی کودتائی بود که در هشتم مارس ۱۹۶۳ در دمشق بوقوع پیوست و موجب به‌قدرت رسیدن بعثی‌ها در سوریه و جدا شدن سوریه از اتحادیه مصر بود . وی بعداً به معاونت ریاست جمهوری در سوریه برگزیده شد وتا ۱۴ دسامبر ۱۹۶۴ که بعنوان سفیر سوریه در اسپانیا منصوب شد در معاونت ریاست جمهوری باقی بود . ژنرال عمران از دو سال پیش در شهر لبنان طرابلس زندگی میکرد . بازماندگان وی را یک زن بیوه ونه فرزند تشکیل میدهند .

ژنرال عمران در دولت ژنرال امین حافظ رئیس جمهوری سوریه که ۲۳ فوریه ۱۹۶۶ با یک کودتا سرنگون شد تصدی وزارت دفاع را برعهده داشت . عمران بدنبال این کودتا بوسیله بعثی‌ها همراه ژنرال امین حافظ بازداشت شد اما بعدا آزادی خود را باز یافت وبه او اجازه ترک سوریه داده شد .

بعثی‌ها پس از سرنگون کردن رژیم امین حافظ دولت جدیدی بریاست دکتر یوسف زعین تشکیل دادند. و ریاست جمهوری را به نورالدین آتاسی سپردند .

زعین و آتاسی به جناح چپ افراطی حزب بعث سوریه که رهبری آن را ژنرال بازنشسته صلاح جدید برعهده داشت وابسته بودند . این جناح تا نوامبر ۱۹۷۰ که بوسیله حافظ اسد رئیس جمهور کنونی سوریه طرد شد زمام قدرت را دردست داشت ژنرال عمران بهنگام مرگ درحدود ۵۰ سال داشت.

موج ترور

ژنرال عمران تازه‌ترین قربانی موج تازه قتل های سیاسی در خاورمیانه است تنها از آغاز سال جاری تاکنون هردان التکریتی وزیر دفاع سابق عراق در کویت به قتل رسیده به چان عبدالرزاق نایف نخست وزیر پیشین عراق در لندن بدون موفقیت سوء قصد شده و در همین اواخر سرهنگ عرفان وجدی یکی از برجسته ترین بناهندگان سیاسی عراق که در مصر زندگی میکند هدف گلوله تروریستهای رژیم بغداد قرار گرفته است .

درهفته گذشته بدنبال کوششی که برای قتل سرهنگ وجدی صورت گرفت پلیس مصر به وجود یك جوقه مرگ عراقی در قاهره پی برد و عده زیادی از اعضاء آن را بازداشت کرد.

علاوه برسوء قصد هائی که از آنها یاد شد و در هرسه مورد پای بناهندگان عراقی در میان بود در سال جاری وصفی تل نخست وزیر پیشین اردن ماه نوامبر گذشته روی پله‌های یك هتل درقاهره بضرب گلوله های متعدد چهار تروریست فلسطینی از پای درآمد . در همین سال عمر سیمیی رهبر پیشین مخالفان دولت تونس در ماه اکتبر گذشته در بیروت ترور شد و جان خود راازدست داد و در اوایل سال جاری سفیر اردن در لندن هدف گلوله تروریست های فلسطینی قرار گرفت اما باوجود زخمی شدن از مرگ جان بدر برد .

در ماه ژانویه سال جاری شیخ خالدبن محمد فرمانروای شارجه نیز با گلوله دشمنانش درجریان یك کودتای خونین ازپای درآمد.

ژنرال عمران که در لبنان بقتل رسید در حوادث هشتم مارس ۱۹۶۳ یکی از یاران بسیار نزدیك ژنرال ایازالحریره رهبر اصلی کودتا بود با همین کودتا بود که حزب بعث در سوریه به قدرت رسید ژنرال ایاز در عین حال محرك اصلی جداشدن سوریه از اتحاد نافرجام ۱۹۵۸ این کشور با مصر بود ژنرال عمران یکی از نزدیکترین همکاران ژنرال امین حافظ رئیس جمهور اسبق سوریه بود اما بدنبال کشمکشی که در داخل حزب بعث روی داد از دستگاه رهبری طرد شد مدت کوتاهی بعد از مغضوب شدن عمران ژنرال امین حافظ نیز در خلال کودتای خونینی که در فوریه ۱۹۶۳ روی داد به سرنوشتی ناگوارتر از آنچه که برای عمران ایجاد کرده بود گرفتار آمد و حکومت وی بوسیله دشمنانش سرنگون شد عمران که دوسال پیش به طرابلس شهر ۲۵۰ هزار نفری شمال لبنان رفته بود با زن و ۹ فرزند خود زندگی می کرد طرابلس که در ۹۰ کیلومتری شمال بیروت قرار دارد یکی از پایگاه های عناصر بعثی لبنان و به این اعتبار پناهگاه مناسبی برای بعثی های فراری سوریه است .

مامورین عراقی قصد داشتند جعفر نمیری را بقتل برسانند

خرطوم ـ خبرگزاری سودان گزارش داد عده زیادی از عراقی‌ها که از حزب بعث دستور می‌گیرند ماموریت داشتند گروهی از شخصیتهای سودانی بویژه پرزیدنت جعفر نومیری رئیس جمهوری این کشور را به قتل برسانند .

آدم‌کشان عراقی برای اجرای نقشه های خودباگذر نامه های جعلی که از بعضی سفارتخانه‌ها بدست آورده‌بودند خود را به لباس کماندو در آورده و وارد سودان شده بودند خبرگزاری سودان اضافه کرد که سرویس های امنیتی سودان قبل از آنکه نقشه آدم کشان عراقی بمرحله عمل درآید توطئه را کشف کردند.

باین ترتیب بعثی های عراقی ظاهرا تصمیم گرفته‌اند علاوه برترورپناهندگان سیاسی عراق در کشورهای خارج در کشور های عربی نیز مخالفان خود را بابرپاکردن تروریسم و هرج و مرج از میان ببرند .

کودتای سوریه؟

کویت- کاردار سفارت سوریه در کویت گزارشهای منابع خارجی را در مورد توطئه کودتا در سوریه جدا تکذیب کرد .

روزنامه «السیاسه» در شماره دیروز خود نوشته بود در سوریه یک کودتای نافرجام روی داده و علت بسته‌شدن فرودگاههای سوریه در جریان حمله هواپیماهای سوریه به «کیبوتص» های جولان این بود که واحدهای هوائی سوریه نتوانند در جریان کودتای نافرجام شرکت کنند ودرعین حال کسانی که دراین توطئه شرکت کرده بودند نتوانند با استفاده از هواپیما از کشور خارج شوند .

کاردار سفارت سوریه گفت حمله هواپیماهای سوریه به هدفهای اسرائیل نمایشگر اراده تزلزل‌ناپذیر ملت عرب بادامه مبارزه بود وسوریه دراین مورد نقش ملی خود را ایفاء کرده و مسئولیت تاریخی خودرا انجام داده‌است.

کاردار سفارت سوریه افزود: جبهه ملی محکمتر از آن است که بعضی‌ها خیال می‌کنند واکنون کلیه طبقات مردم بدور این جبهه برهبری ژنرال حافظ اسد گرد آمده‌اند .

قرارداد شوروی ولیبی امضاء شد

مسکو- خبرگزاری تاس گزارش داد که روز شنبه یک قرارداد همکاری اقتصادی و فنی بین شوروی و لیبی در مسکو امضاء شد در این قرارداد بویژه همکاری دو کشور در زمینه عملیات جستجو و بهره‌برداری از نفت و همچنین توسعه سایر رشته‌های اقتصادی لیبی پیش بینی شده است .

تاس اضافه کرد که قرارداد شوروی و لیبی توسط «ولادیمیر نویکوف» معاون نخست‌وزیر شوروی و «عبدالسلام جلود» عضو شورای انقلاب لیبی که از روز ۲۳ فوریه در شوروی بسر می‌برد امضاء شده است .

رهبران شوروی به بنگلادش سفر میکنند

مسکو ـ خبرگزاری تاس دیشب متن اعلامیه مشترکی راکه درمسکو ازطرف آلکسی کاسیگین وشیخ مجیب‌الرحمن نخست وزیران شوروی و بنگلادش امضاء شده است انتشار داد .

در این اعلامیه پس از اشاره باین مطلب که اتحاد جماهیر شوروی کمک اقتصادی مهمی به بنگلادش داده است تاکید شده که حل و فصل سیاسی اختلافات شبه‌قاره هند جز از راه مذاکرات بین کشورهائی که مستقیما در این مسئله ذینفع هستند آنهم بدون مداخله خارجی و با در نظر گرفتن اوضاع و احوال کنونی و براساس رعایت حقوق و منافع ملت های این منطقه امکان‌پذیر نیست .

در اعلامیه اضافه شده است که رهبران شوروی و نخست وزیر بنگلادش در مذاکرات خود تائید کرده‌اند در جریان نبردهای اخیر نه تنها روش کشور های مختلف نسبت به بنگلادش روشن شده بلکه کشور مستقل جدید دوستان و دشمنان خود را در جریان این مبارزات شناخته برژنف، نیکلاپادگورنی، آلکسی کاسیگین و اندرمگرومیکو است در پایان اعلامیه خاطرنشان شده است که لئونید با خوشوقتی و «قدردانی» دعوت شیخ مجیب‌الرحمن را برای بازدید های رسمی از بنگلادش در تاریخ هائی که مناسب باشد پذیرفته‌اند .

استقبال با شکوه رهبران شوروی از شیخ مجیب رهبر بنگلادش توجه ناظران سیاسی راسخت بخود جلب کرده است . با توجه به همکاری امریکا و چین درمبارزه با نفوذ شوروی در اقیانوس هند مذاکرات شیخ مجیب در مسکو با اهمیت خاصی تلقی شده است .

در عکس شیخ مجیب (نفر سوم از سمت چپ) در کنار کاسیگین ، برژنف و پادگورنی رهبران شوروی هنگام بازدید از گورستان شهدای جنگ در لنین‌گراد دیده میشوند. عکس رادیوئی اطلاعات

پس از شکست کودتا

بوتو بارهبران مخالف وارد گفتگو میشود

کراچی ـ ذوالفقارعلی بوتو پس از برکناری گروهی از فرمانده های ارشد ارتش پاکستان که در صدد کودتا برآمده بودند از کراچی به راولپندی بازگشت تا بطور جدی با خان عبدالولی خان رهبر گروه سیاسی دست چپی وارد گفتگو شود .

ائتلاف جناح های دسته چپی مرکب از حزب ملی عوامی برهبری خان عبدالولی خان حزب مذهبی جمعیت العلماء اسلام در دو ایالت پاکستان : بلوچستان وایالت مرزی غرب اکثریت دارد .

اصولا قرار بود که گروه دست‌چپی با حزب مردم پاکستان برهبری ذوالفقار علی بوتو ائتلاف کند ولی خان الغای مقررات حکومت نظامی را در سراسر پاکستان نخستین شرط این همکاری قرار داد اما رئیس جمهوری پاکستان هنوزهم از قبول این شرط خودداری می کند و در نتیجه اختلاف شدیدی بین دوطرف بوجود آمده ومشکل دیگری برمشکلات پاکستان اضافه شده است .

روز ۱۹ فوریه عبدالولی‌خان بشدت در این مورد به ذوالفقار علی بوتو اخطار کرد و اعلام داشت اگر مقررات حکومت نظامی لغو نشود او خود ناگزیر خواهد شد مجامع ایالتی بلوچستان وایالت مرزی غرب را به تشکیل جلسه دعوت کند باین ترتیب دموکراسی پارلمانی را برقرار کرده و با تشکیل مجمع ملی فرمانداران دو ایالت را از کار برکنار کرده و این پست ها به شخصیت هائی که با اکثریت آراء مردم برگزیده می شوند واگذار کند .

در انفجار عظیم ایرلند ۱۰۰ نفر مجروح شدند

بلفاست- انفجار بیسابقه‌ای که امروزدر یکی از شلوغ‌ترین رستورانهای بلفاست روی داد چهار نفر را کشت وطبق گزارش هائی که چند ساعت بعد از طرف پلیس انتشار یافت بیش از یکصد نفر را زخمی کرد .

عظمت انفجار از لحاظ کثرت تعداد زخمی شدگان در سه سالی که از آغاز مرحله جاری اغتشاش در ایرلند شمالی میگذرد بیسابقه است .

شدت انفجار بحدی بود که بنای رستوران «آبرکورن» را تکه‌تکه کرد و عده زیادی از زخمی شدگان براثر اصابت قطعات شیشه جراحتهای سخت برداشتند.

سخنگوی پلیس بلفاست اظهار داشت که تروریستها به هیچیک از مردم کثیر- العده‌ای که در رستوران ازدحام کرده بودند رحم نکرده‌اند .

سخنگوی مذکور اضافه کردکه برای هیچکس در این حادثه شانس فرار از خطر وجود نداشته است زیرا تروریستها درصدد برنیامدند مردمی راکه برای صرف غذا در رستوران و یا به منظور خرید کردن در خیابان مجاور آن درتردد بودند قبلا از خطری که در کمین آنها بود آگاه کنند .

در لحظه وقوع انفجار بوسیله بمبی‌که در بار رستوران پنهان شده بود درحدود ۲۰۰ نفر در داخل رستوران حضور داشتند .

شب گذشته در محل کاتولیک‌نشین «فالزرود» در بلفاست انفجار دیگری در داخل یک خانه مسکونی صورت گرفت که ۱۱ نفر واز جمله ٤ طفل را زخمی کرد .

سفینه حامل پیام انسان برای موجودات آسمانی پیش میرود

پاسادنا (کالیفرنیا) ـ سفینه کیهانی پیشاهنگ ۱۰ که روز پنجشنبه گذشته از پایگاه کیپ‌کندی به فضا پرتاب شده است امروز در مسیری تقریبا بدون نقص باسرعت ۹٫۶ کیلو متر در ثانیه پرواز شتاب‌آلود خود را در راه ملاقات با سیاره عظیم مشتری ادامه داد .

دانشمندان آمریکائی مدتی را که باید باوجود این سرعت شگفت‌آور صرف‌رسیدن پیشاهنگ ۱۰ به مشتری شود ۲۱ ماه‌برآورد کرده‌اند .

مقارن ظهردیروز بوقت پاسادنا (۲۳٫۲۰ بوقت تهران) سخنگوی آژانس فضائی آمریکا اعلام کرد که پیشاهنگ ۱۰ تا آن لحظه ۱٫۴۰۵٫۵۰۲ کیلو متر از کره زمین فاصله گرفته و با سرعت ۲۰۵۰۰ کیلومتر در ساعت پرواز خود را بطرف سیاره بزرگ‌ودوردست ادامه میدهد .

پیشاهنگ ۱۰ در لحظه‌ای که روزپنجشنبه گذشته از کیپ‌کندی به فضا پرتاب شد ، راهی بدرازی ۹۹۷ میلیون کیلومتر از هدف در پیش است .

دانشمندان آمریکائی بعدا اعلام کردند که تاثیر نیروی جاذبه زمین تا حدودی از سرعت پرواز سفینه بطرف مشتری کاسته است .

اولین مانوری که در برنامه پرواز پیشاهنگ ۱۰ پیش بینی شده قرار بود در ساعت ۱۰ بعد از ظهر امروز بوقت محلی صورت‌گیرد هدف از مانور مورد بحث این بوده است که سفینه بتواند برای برقرار کردن ارتباط رادیوئی با زمین از زاویه مطلوب برخوردار باشند ضمن تماس گرفتن با این سفینه بوجود آمریکائی در دسامبر ۱۹۷۴ بنزدیکی مشتری خواهد رسید و دروضعی قرار خواهد گرفت تا انجام ماموریت عکسبرداری خود را از سطح مشتری آغاز کند .سفینه بدون سرنشین سیر قلمرو منظومه‌شمسی را پشت سرخواهد گذاشت و به فضای لایتناهی خواهد رفت تا اگر در کرات آسمانی موجودات باشعوری باشند ضمن تماس گرفتن با این سفینه بوجود زمین و انسان های متمدن آن پی ببرند . در سفینه پیشاهنگ ۱۰ راه رسیدن به کره زمین مشخص شده و موجودات زمینی بصورت یک زن و یک مرد برای موجودات آسمانی مشخص شده‌اند .

اخبار کوتاه جهان

۲۰ هزار طرفدار خشمگین فوتبال به استادیوم هجوم بردند

رم ـ نزدیک به ۲۰هزار نفر از علاقمندان خشمگین فوتبال دیشب بعد از آنکه ساعتهای دراز در پشت درهای استادیوم المپیک رم معطل مانده بودند با قهر و غضب صفپلیس را شکافتند و فاتحانه به استادیوم یورش بردند . محرک این هجوم خشم آلود مسابقه‌ای بود که باید بین تیمهای سانتوس برزیل ورم برگزارمیشد .

هنگامیکه در گیشه‌ها اعلام شد که دیگر بلیطی‌برای فروش باقی نمانده است عکس‌العمل مقاومت ناپذیر علاقمندان بیشمار فوتبال در پشت دروازه‌های استادیوم به بدترین شکل تظاهر کرد .

پلیس بعد گزارش داد که جریان هجوم ۲۰ هزار نفر علاقمندان عصبانی فوتبال بیش‌از ۳۰ نفر که عده زیادی از دربان‌ها نیز از آن جمله بودند زیر دست و پاودرخلال گلاویز شدن‌های مکرر زخمی شدند این ماجرا هنگامی بوقوع پیوست که قبلا نزدیک به ٤۵ هزار نفر دیگر از تماشاگران خود را به داخل استادیوم المپیک رسانده بودند . نیمی از زخمی شدگان را برای معالجه در بیمارستانها بستری کردند و بقیه آنها که جراحات سبک تری داشتند سرپائی مداوا شدند .

تصویب قرارداد شوروی و آلمان

مسکو ـ خبرگزاری تاس گزارش داد که دولت شوروی قراردادی را که روز ۱۲ اوت ۱۹۷۰ بین اتحاد شوروی و دولت آلمان غربی امضاء شده برای تصویب به شورای عالی اتحاد جماهیر شوروی تسلیم کرد .

تاس اضافه کرد که شورای عالی اتحاد شوروی پس از بررسی پیشنهاد دولت در باره تصویب قرارداد آلمان و شوروی متن آن را برای مطالعه بیشتر به کمیسیون های امور خارجه شورای اتحاد و شورای ملیت ها تسلیم کرد .

مسابقه مارها

آلاباما ـ تنها مسابقه‌ی ماردوانی جهان امروز بوسیله گله‌ای از مار های سوت‌کش در میدان مرکزی شهر «اوپ» واقع در ایالت آلاباما انجام شد .

ولی مار های شرکت کننده در مسابقه که در دوازدهمین مسابقه سالانه درنوع خود شرکت کرده‌بودند وقتی که مزه حرارت هوای ۳۷ درجه را چشیدند علاقه خود را به خزیدن از دست دادند نتیجه بی‌اعتنائی همگانی مارها این شد که هیچیک از آنها به خط‌پایان مسابقه نرسیدند.

دور جدید مذاکرات مالت وانگلیس

لندن ـ «مین‌توف» نخست وزیر مالت که دیشب وارد لندن شده است از بامداد امروز گفتگو های خود را باوزیر دفاع انگلیس در باره سرنوشت جزیره مالت آغاز کرد .

یک مقام مطلع اظهار داشت که در مذاکرات «مین- توف» و وزیر دفاع انگلیس مسئله امضای یک قرار داد دفاعی جدید بین مالت و انگلیس مورد بررسی قرار خواهد گرفت .

مانور بهاره ارتش‌های پیمان ورشو

مسکو ـ خبرگزاری تاس گزارش داد که مانوربهاره ستاد های عملیاتی نیرو های زمینی ، واحد های آتشبار های ضدهوائی نیرو های دریائی و هوائی شوروی ، لهستان آلمان شرقی از روز ۲۵ فوریه آغاز خواهد شد و تا چهارم مارس ادامه خواهد یافت .

فرماندهی عملیات مانوررا مارشال یاکوفسکی فرمانده کل نیرو های پیمان ورشو بعهده خواهد داشت .

«هاور کرافت» انگلیسی بامسافرانش به گل نشست

برنسموت ـ یک «هاورکرافت» یا «هواپیمای آبی» متعلق بشرکت «هاورتراول» که بین برنسموت و «رایه» در جزیره «وایت» در یکصد متری ساحل انگلیس به گل نشست .

در حالی که کاپیتان و بسیاری از مسافران در داخل کشتی زندانی شدند پانزده نفر دیگر از مسافران براثر تکان هائی که به کشتی هوائی وارد شد به آب پرتاب شدند و قایق های نجات آنها را از آب گرفتند .

هنوز از سرنوشت مسافرانی که در داخل هواپیما مانده‌اند اطلاعی بدست نیامده و «هاور کرافت» در زیر آب همچنان غوطه میخورد و کشتی های یدک کش میکوشند که آن را بساحل بکشند .

کارگران یوگسلاوی اعتصاب کردند

بلگراد ـ صدها نفر از کارگران چندین کارگاه یک کارخانه پارچه بافی در بلگراد از روز پنجشنبه دست باعتصاب زده‌اند . آنها میخواهند در شورائی که بتازگی در باره دستمزدها وضع شده است تغییراتی داده شود .

گزارش روزنامه های بلگراد حاکی است که کارگران اعتصابی رئیس شورای کارگری راکه اشل جدید دستمزدها را تائید کرده وگفته بود برای دستمزدهای بیشتر باید کار زیادتری انجام داد با سنگ و چوب مورد حمله قرار داده‌اند اکنون ماموران انتظامی ساختمان پارچه بافی بلگراد را محاصره کرده و بروزنامه‌نگاران اجازه بازدید از این موسسه را نمی‌دهند .

ماکاریوس ناگزیر باستعفاء است

نیکوزیا- پارلمان قبرس درجلسه امروز خودباتفاق آراء قطعنامه‌ای در پشتیبانی از آسقف ماکاریوس رئیس جمهوری قبرس تصویب کرد .

دراین قطعنامه. خاطرنشان شده است اوضاع بحرانی کنونی ایجاب میکند که اسقف ماکاریوس که از طرف ملت برریاست جمهوری برگزیده شده است مقام خودرا همچنان حفظ کند .

پارلمان قبرس ضمنا در قطعنامه خود از ملت قبرس خواسته است که در وضع بحران کنونی آرامش و خونسردی خود را حفظ کند از سوی دیگر کاردار سفارت یونان در قبرس امروز برئیس پارلمان این جزیره تاکید کرد که دولت آتن میخواهد پرزیدنت ماکاریوس بیدرنگ درخواستهای دولت یونان راکه در یادداشت ۱۱ فوریه عنوان شده است بپذیرد .

محافل سیاسی آتن میگویند که پرزیدنت ماکاریوس بی میل نیست مسئله سلاحهای ساخت چکسلواکی را به نحوی‌که دولت سرهنگ های یونان خواستار شده است حل وفصل کند ولی هنوز در قبول ویا ردرخواست ترمیم کابینه دوچار شکست و تردید است .

انگلستان خواستار تسلط هند براقیانوس هند است

لندن ـ دولت انگلستان سرگرم تلاش است تا هند را به قبول نقش جدید و مهمی درقلب یک سیستم امنیت جمعی در منطقه اقیانوس هند متقاعد کند . این فکر روز گذشته بوسیله سرآلک داگلاس هیوم وزیر خارجه انگلستان به‌عده‌ای از همکاران ایندیرا گاندی نخست وزیر هند پیشنهاد شده است منابع انگلیسی انکار نمیکنند که اولین واکنشهای هند دربرابر این پیشنهاد آمیخته با بی‌تفاوتی است با اینحال مقامات انگلیسی ازاین نکته نیز آگاهند که لااقل بعضی از اعضاء دولت ایندیرا گاندی فکر ایفاء یک نقش بزرگ وآبرومندانه را بوسیله این کشور درکانون یک سیستم امنیتی جمعی برای حوزه اقیانوس هند بسیار نویدبخش تلقی میکنند .

براساس طرحی که از طرف وزیر خارجه انگلستان پیشنهاد شده است هند ملزم میشود تا از روش سنتی خود یعنی احتراز از مشارکت دردسته بندیهای منطقه‌ای چشم‌پوشی کند و در عوض بعنوان یک قدرت مرکزی در حوزه اقیانوس هند برای جلوگیری از سیادت شوروی ، چین وحتی آمریکا در اقیانوس هند نقش فعال و مثبتی ایفاء کند . تقریبا اساس طرحی که بوسیله وزیر خارجه انگلستان پیشنهاد شده ناظر به این هدف است که ناوگان جنگی هیچ کشوری به تنهائی نتواند اقیانوس هند را از نظر استراتژیکی به‌تنهائی کنترل کند .

کودآلی اصفهان - کمپوست
غذای کامل برای گیاهان
تلفن: تهران ۲۵۸۷۴ - اصفهان ۲۴۲۰۸

BBC LONDON بهترین دوش
توجه فرمائید
باارزش‌ترین عیدی برای فرزندان و دوستان شما
خود آموزهای انگلیسی سمعی و بصری (بی.بی.سی) لندن
دوره مقدماتی شامل دوازده صفحه و یك جلد کتاب ترجمه شده ۲۵۹ تومان دوره تکمیلی شامل نه صفحه و یك جلد کتاب ترجمه شده ۲۱۶ تومان
مرکز فروش خیابان نادری کتابخانه مبسو شعبه شرکت پخش مطبوعاتی ایران یاد تلفن ۳۱۳۷۰۳ - ۳۱۲۹۴۰

سیاست جغرافیائی
ژئوپلیتیک
نخستین تالیف در زبان فارسی
کتابی برای پیش‌بینی صحیح و اظهار نظر درست‌در مسائل سیاسی .
مجل فروش : کتابخانه های امیرکبیر - ابن‌سینا وسایر کتابفروشیهای معتبر ۱ـ۲ آ ـ ۳۴۸۲۹

دارالعلوم العربیه
تعداد محدودی داوطلب برای فراگرفتن مکالمه و ترجمه و قرائت زبان عربی بطور کامل (در کلاس جدیدی که پس از ایام عید تشکیل می‌گردد) می‌پذیرد ، البته درصورتیکه از اکنون نام نویسی کنند .
شاهرضا - ابتدای بهارـدست چپ کوچه دوم ـ در سوم

نازبشین ومامان بشین باگیسو، خوشگل تربشین دل ببرین از آقایون باگیسوی...؟؟

اطلاعیه I.S.G.
مؤسسه بین‌المللی راهنمای دانشجو
دانشجویان - کارمندان - خانه داران شما که هنوز بعلل شغلی ویا نداشتن امکانات دیگر نتوانسته‌اید به دانشگاه راه یافته وبه تحصیلات خود ادامه دهید نگران نباشید زیرا ازاین پس میتوانید تحصیلات خودرا در دانشگاههای آمریکا واروپا ازطریق مکاتبه دنبال کنید. برای کسب اطلاع وثبت‌نام به نشانی تهران - خیابان قدیم‌شمیران - جنب وزارت بهداری . کوی سلطانی پلاك ۵ تلفن ۷۶۳۲۱۷ مراجعه ویا مکاتبه یا مکالمه فرمائید.
آ ـ ۸۴۰۰۶ ۱ـ۲

برای تحصیل در دانشگاه های آمریکا
مشکل زبان را برای شما حل کرده‌ایم
آکادمی لاکاز در واشنگتن دوره های ٤ تا ٤۰ هفته‌ای برای زبان انگلیسی وآمادگی برای دانشگاه تقدیم میدارد.
این مدرسه برای شما در دانشگاه نیز جا رزرو مینماید.
برای اطلاعات بیشتر راجع به آکادمی لاکاز با شرکت تکنیکال ریسورسرز عباس‌آباد مقابل مدرسه عالی بازرگانی شماره ۹۹ تلفن ۶۲۹۷۵۸ بین ساعت ۸ صبح تا ۳ بعدازظهر ویا صندوق پستی ۱۵۲۶ تهران اقای مارتین دایاس تماس بگیرید. آ ـ ۸۳۸۷٤

ساختمان ۴ طبقه شماره یک
برای تصاحب ساختمان ۴ طبقه شماره یک آماده شوید

تلویزیون
بدر
جام جهان نما
مجهز به ماسک مخصوص
که چشم‌ها را خسته نمیکند

تور ارزان ارزان
۲۲ روز بازدید از ۵ کشور اروپا فقط ۳۶۱۵۰ ریال آخرین مهلت برای نامنویسی ۱۶ اسفند ۱۳۵۰ توریست اکسپرس شماره ۲۶۲ خیابان ثریا تلفن ۸۲۷۵۵۱

سومین کنفرانس ریاضی کشور
سومین کنفرانس ریاضی کشور از نهم تا دوازدهم فروردین ماه ۱۳۵۱ با شرکت دانشمندان ریاضی داخلی و خارجی در دانشگاه ملی ایران برگزار خواهد شد.

تعمیرگاه بوش مرسدس بنز
اتومبیل شما را زیر نظر متخصصین فنی در اسرع وقت بازرسی و برای سفر گارانتی میکنند در ایام تعطیلات اسفند آماده کار می‌باشیم.
خیابان قدیم شمیران باغ صبا
تلفن ۷۵۵۵۶۹ ـ ۷۵۲۸۱۷

فاستونی مقدم باعلامت K.M.

ساعت ۴ر۳۰ دقیقه بعدازظهر امروز دراستادیوم امجدیه

پاس ـ جم

دردیدار برگشت جام قهرمانی باشگاههای ایران

تیم فوتبال جم آبادان

پاس مدعی بزرگ عنوان قهرمانی مسابقات فوتبال جام باشگاه های ایران ساعت ۴ر۵ بعد از ظهر امروز دیدار برگشت خود را برابر تیم جم آبادان در استادیوم امجدیه برگزار مینماید، پاس که اکنون با شانزده امتیاز در جدول رده بندی بازیها صاحب مکانی با ارزش میباشد باتفاق پرسپولیس دو تیمی هستند که بعداز شکست تاج مقابل عقاب سرنوشت جام قهرمانی با انجام دیدار آنها روشن میگردد.

غیبت تاج نوشهر برابر پرسپولیس

دیروز با حاضر نشدن تیم تاج نوشهر مقابل پرسپولیس جمع امتیازات این تیم به ۱۸ رسید که باین ترتیب به تنهائی در صدر قرار گرفت و پاس و تاج ضمن اینکه پاس از جهت معدل گل موقعیتی بهتر دارد صاحب جای دوم میباشند.

پاس بعداز دیدار با پرسپولیس که با نتیجه ۰ـ۲ مغلوب شد در سه بازی دیگرش چهره‌ای موفق و درخشان بنمایش گذارد و سه پیروزی جالب بدست آورد ۱ـ۳ برابر عقاب، ۰ـ۶ بر مسجد سلیمان، ۰ـ۵ مقابل سپاهان.

دیدار رفت پاس و جم که در آبادان انجام شد پس از یك بازی سخت سرانجام ۰ـ۱ بسود پاس خاتمه پذیرفت، پاس در حال حاضر از جمع ۹ دیداری که برگزار کرده صاحب ۶ امتیاز میباشد و بهمراه تاج بدنبال پرسپولیس در جدول قرار دارند، ضمن اینکه خط دفاعی این تیم طول مسابقات انجام شده تنها سه بار مقابل حریفان سقوط کرده است و بهترین گروه دفاعی میباشد و خط حمله آن نیز با ۲۴ گل زده شکل موفقی دارد.

رقابت پرسپولیس ـ پاس

با شکستی که روز جمعه تاج با نتیجه ۱ـ۲ برابر عقاب متحمل گردید با سه شکست از صحنه رقابت برای فتح جام دور شد و پرسپولیس و پاس بعنوان امید های مسلم تصاحب جام شناخته شده‌اند که البته پرسپولیس از ۱۰ مسابقه ۱۸ امتیاز (۲ امتیاز از غیبت تاج نوشهر) و پاس از ۹ مسابقه ۱۶ امتیاز که پیروزی پاس بر جم مجددا پاس را شانه بشانه قرار میدهد ولی شکست یا مساوی پاس خالق شانس بزرگی برای پرسپولیس خواهد بود.

کیفیت خوب نتیجه بد!

جم آبادان تیم صاحب نام فوتبال خوزستان که بشکل موردانتظار در این دوره بازیها ظاهر نشده از ده دیداری که انجام داده تنها ۵ امتیاز بدست آورده و تیم ماقبل آخر جدول مسابقات بحساب می آید!

جم آخرین بازی خود را روز جمعه در اصفهان مقابل سپاهان انجام داد و علیرغم اینکه از جهت کیفیت کار، شکلی خوب داشت ولی سرانجام ۰ـ۲ مغلوب شد و قبل از این مسابقه نیز در تهران ۰ـ۳ مقابل پرسپولیس شکست خورده بود که البته طول نیمه دوم بازی بازهم جمیعا بازی قابل توجهی ارائه نمودند.

جم طول مسابقات صاحب ۸ گل گردیده که ۱۷ بار نیز دروازه خود را مقابل حریفان از دست داده است.

دیدار امروز ضمن اینکه برای جم آبادان از جهت رده‌بندی میتواند حائز اهمیت باشد ولی پاس بهر شکل بخاطر رقابت با پرسپولیس احتیاج به پیروزی دارد و از دست دادن امتیاز در این دیدار ضمن اینکه پرسپولیس را بیشتر از جم شادمان میکند سخت کارپاس را دشوار خواهد نمود.

دیدار دوستانه تیم ملی فوتبال جوانان وپرسپولیس

توپچیهای پر نفس جوانان، پیشاهنگ مسابقات باشگاهها را ۱ـ۲ مغلوب کردند!

★ ۲ گل تیم ملی جوانان در این دیدار بوسیله جهانگیر فتاحی و مسعود مژدهی زده شد.

★ با خروج تیم فوتبال تاج نوشهر از مسابقات باشگاه های کشور، تیم ملی جوانان بجای این تیم با حریفان دیدار های دوستانه برگزار میکند.

داوران رضا صاحب جمعی و نظری، نتیجه وقت اول ۰ـ۱ و پایان وقت ۰ـ۲ بسود تیم ملی جوانان. گلها دقایق ۱۷ جهانگیر فتاحی و ۵۵ مسعود مژدهی، بازیکنان دو تیم:

تیم ملی جوانان: منصور رشیدی (دروازه‌بان)ـ اسماعیل حاج‌رحیمی‌پور (اسماعیل نوربخش از دقیقه ۷۸)، نصرالله عبداللهی (کاپیتن)، آندرانیك اسکندریان، حمید خوش نیت ـ حسین جعفری (منصور کاویان‌پور از دقیقه ۲۷)، فرهاد آذری (حمید لواسانی از دقیقه ۶۶)، عباس نوین‌روزگار (حمید مشتری از دقیقه ۶۹ بعد داود میرطوسی از دقیقه ۸۴)ـ جهانگیر فتاحی، علیرضا عزیزی، مسعود مژدهی.

پرسپولیس: کاظم بیاتی (دروازه‌بان)ـ ابراهیم آشتیانی (ناظم گنجاپور از دقیقه ۴۶)، عزت وطن‌خواه، جعفر کاشانی (صفر ایران‌پاك از دقیقه ۷۱)، مهراب شاهرخی ـ علی پروین، اصغر ادیبی، ایرج سلیمانی‌ـ حمید شیرزادگان، محمود خوردبین، رضا وطن‌خواه.

● با خروج تیم تاج نوشهر از مسابقات فوتبال قهرمانی باشگاه های کشور و عدم حضور این تیم در ادامه بازی ها بنا بر موافقت فدراسیون فوتبال کشور در مسابقات باقی مانده تاج نوشهر، تیم ملی فوتبال جوانان برای تدارك و آمادگی بیشتر، دیدارهائی دوستانه با حریفان باقیمانده تاج نوشهر انجام خواهد داد.

روز گذشته تیم پرسپولیس پیشاهنگ مسابقات فوتبال قهرمانی باشگاه ها درغیبت تاج نوشهر بعنوان نخستین حریف مقابل تیم ملی جوانان قرار گرفت.

پرسپولیس که در این دیدار از چند تن نفرات ذخیره خود سود برده بود با همه تلاش در برابر تیم پرنفس و تدارك شده جوانان بطور غیر منتظره ۰ـ۲ مغلوب شد و توپچیهای پر تلاش تیم ملی جوانان طول هر نیمه یکبار دروازه تیم پیشاهنگ مسابقات باشگاهی کشور را گشودند.

کیفیت بازی

تیم جوانان که فروردینماه آینده در چهاردهمین دوره مسابقات فوتبال جوانان آسیا شرکت خواهد کرد برهبری پرویز ابوطالب مربی تیم از اواسط این فصل تمرینات منظمی داشته است، در دیدار با پرسپولیس بجز مدت زمان محدود آغاز بازی که درسلطه تیم صاحب نام و بزرگ پایتخت قرارداشت، در باقی زمان بازی همکاری و تلاشی دلپذیر و تماشائی داشت.

سفید پوشهای تیم ملی جوانان که در دقیقه ۱۷ مسابقه اولین گل را بدست آوردند در وقت دوم بعد ازبشمر رساندن دومین گل بجهت حفظ نتیجه با احتیاط بیشتر ببازی ادامه دادند وهمین احتیاط واندیشه حفظ نتیجه این تیم را از گل های بیشتر محروم کرد. در حالیکه تیم جوانان در صورت ادامه حملات بی امان وزجرآور خود می توانست نتیجه‌ای بهتر در برابر پرسپولیس بدست آورد.

گرچه تیم پرسپولیس نیزچه قبل از گل نخستین حریف که عامل بزرك روحیه مضاعف یاران جوان تیم مقابل گردید و چه در باقی‌زمان مسابقه شانسی هائی برای گل بدست آورد که خط حمله ناموفق این تیم در این روز موفق به سود بردن از آن نگردید.

پرسپولیس دیدار با تیم ملی جوانان را با سود بردن از ۵ بار ذخیره خود شروع کرد اما با این وجود با سود بردن از ترس و هراس حریفان جوان خود در اوائل مسابقه بخوبی صاحب توپ و زمین شدند و اکثرا بازی در زمین تیم جوانان میگذشت.

اولین گل

لیکن در دقیقه ۱۷ بازی روی توپ سانتر شده عزیزی سنتر فوروارد خوش تکنیك جوانان از جناح راست در داخل محوطه جریمه پرسپولیس، جعفر کاشانی و مسعود مژدهی مشترکا برای سود بردن از توپ بهوا برخاستند ودرهمین درگیری برخورد توپ بدست کاشانی موجب یك ضربه پنالتی بسود حریف شد.

جهانگیر فتاحی گوش راست تیم جوانان مامور زدن پنالتی شد. لیکن ضربه نخستین اورا کاظم بیاتی دروازه‌بان جوان پرسپولیس با پرشی سریع سد کرد بی آنکه موفق به مهار توپ شود. اما سرعت عمل تحسین‌انگیز فتاحی او را مجددا صاحب توپ نمود و با ضربه‌ای سریع او نخستین گل را بدینترتیب بثمر رسانید.

دقیقه ۲۰ روی ضربه سرخوردبین، شیرزادگان در برابر دروازه خالی یک گل حتم را بهدر داد و در دقیقه ۲۳ شوت سنگین سلیمانی‌را، رشیدی دروازه‌بان جوانان بخوبی مهار کرد.

یك گل دیگر در وقت دوم

بعد از پیروزی ۰ـ۱ جوانان در وقت اول دردقیقه ۱۰ نیمه‌دوم این تیم گل دوم را صاحب شد. این گل روی یک ضد حمله و با پاس استثنائی اسماعیل حاج‌رحیمی‌پور از جناح راست بثمر رسید.

حاج رحیمی‌پور از میانه زمین توپرا به جناح دیگر و برای مسعود مژدهی مهاجم استثنائی تیم جوانان سانترکرد و او با یک ضربه کوتاه وبا گریزی سریع علیرغم بدنبال داشتن جعفر کاشانی قدم بداخل محوطه جریمه گذاشت و توپرا دوراز دسترس بیاتی بدرون دروازه پرسپولیس فرستاد.

تا پایان وقت هر دو حریف یکی دوبار متقابلا شانس گل داشتند ولی نتیجه ۰ـ۲ تغییری نکرد و پرسپولیس باهمین نتیجه مغلوب باقیماند.

صحنه‌ای از دیدار دیروز پرسپولیس وجوانان. شیرزادگان مهاجم پرسپولیس (نفر سوم سمت چپ) برسر توپی بایک مدافع حریف درگیر شده است.

بانک اعتبارات تعاونی توزیع

بورس تحصیلی باحق واگذاری

۱۵ بورس دبستانی حداکثر ۶ ساله هرکدام ماهانه ۵۰۰۰ ریال
۱۵ بورس دبیرستانی حداکثر ۶ ساله هرکدام ماهانه ۵۰۰۰ ریال
۱۵ بورس دانشگاهی حداکثر ۴ ساله هرکدام ماهانه ۱۵۰۰۰ ریال
برای داخل و ۲۰۰ دلار برای خارج از کشور
برندگان بورس تحصیلی، پس از خاتمه تحصیل، چنانچه مایل باشند
با حقوق مکفی در بانك استخدام خواهند شد

۹،۰۰۰،۰۰۰ ریال
جوایز نقدی
از ۵،۰۰۰ ریال
تا ۱،۰۰۰،۰۰۰ ریال

۱۵ وام خانه
ده ساله بدون بهره
۱۰۰ برابر موجودی هر برنده
حداکثر تا ۱،۵۰۰،۰۰۰ ریال

بانک اعتبارات تعاونی توزیع مبتکر جوایز فرهنگی

عروس جوائز بانکها

بانک عمران

تعطیلات نوروز را در بندرعباس بگذرانید
متل چهارستاره لوکس و لکام
مجلل ترین متل ایران با پلاژ اختصاصی در کنار آبهای نیلگون دریای عمان روز ۲۷ اسفند افتتاح میگردد و برای پذیرائی شما آماده است.
آسمان صاف، هوای مطبوع، سیاحت در جزایر تنگه هرمز با کشتیهای اختصاصی هتل برای رزرو جا با تلفن های شماره ۷۶۵۵۶۲ و ۳۸ ۷۶۴۵ در تهران تماس بگیرید. ۱ـ۲ آ ـ ۸۵۳۳۲

سخن
مجله ادبیات و دانش وهنر
امروز شماره ۷ دوره ۲۱ منتشر شد
شنبه‌ها
دنیای ورزش

خبرهای کوتاه

بازگشت علیاحضرت شهبانو

علیاحضرت شهبانو عصر امروز از سفر اروپا به‌تهران مراجعت‌می‌کنند. مقدم‌شهبانو را اعضای خاندان جلیل سلطنت و شخصیتهای مملکتی در فرودگاه استقبال می نمایند.

علیاحضرت شهبانو شش هفته قبل‌باتفاق والاحضرتها برای گذراندن تعطیلات و انجام ورزشهای زمستانی عازم زوریخ شدند.

عده‌ای از زندانیان عفو میشوند

کمیسیون عفووبخشودگی‌وزارت دارائی تا چند روز دیگر بکار خود خاتمه خواهد داد ولیست زندانیانی را که مستحق ترفیع هستند تهیه کرده برای توشیح ملوکانه به‌وزیر دادگستری‌تسلیم خواهد کرد .

کمیسیون عفو و بخشودگی بریاست آقای جوادی رئیس اداره عفو و بخشودگی وسجل کیفری بمناسبت‌فرا رسیدن‌سال جدید تشکیل شده و به تقاضا های رسیده از دادسراهای استان‌ها رسیدگی‌میکند وتاکنون عده‌ای نزدیک به ٧٠ نفر را مستحق یکدرجه عفو دانسته است.

پس از توشیح ملوکانه ، عده‌ای از زندانیان ، شب عید از زندان آزاد خواهند شد.

٧ هزار شماره تلفن جدید برای قزوین

شماره‌های تلفن قزوین ازسه هزار شماره به ده‌هزارشماره افزایش مییابد .

آقای انصاری مدیر عامل شرکت تلفن قزوین گفت : دستگاه‌های جدید تلفن وارد قزوین‌شده، وشبکه‌تلفن‌قزوین گسترش می‌یابد بااضافه‌شدن ٧هزارشماره تلفن‌بمتقاضیان، تلفن جدید داده خواهد شد.

وام برای کارگران

بانک رفاه کارگران بمنظور کمک به کارگران تصمیم گرفت در ماه اسفند مبلغ ٥٥٠میلیون ریال وام ضروری دراختیار کارگران بگذارد . این وام حداکثر برای هرنفر هزار تومان است . جمع اعتبار مزبور در طول سال جمعا ٦٥٠ میلیون ریال بودکه تاکنون ١٠٠ میلیون ریال آن طی ١١ماهو ٤٠٠ میلیون ریال آن در ده روز اول اسفند پرداخت شده١٥٠میلیون‌دیگر آن در روزهای آینده پرداخت خواهد شد .

سمینار نظام صنفی

سمینار توجیهی قانون‌نظام صنفی دیروز در رضائیه گشایش یافت .

دراین مراسم معاون استاندار آذربایجان غربی ، چندتن‌از نمایندگان مجلس‌و گروهی از شخصیت های‌محلی واصناف شرکت داشتند .

بحران پولی در میزگرد دانشکده اقتصاد

بعد ازظهر دیروز جلسه میزگردی بمنظور بحث پیرامون بحران پولی بین‌المللی ومسئله تعیین ارزش خارجی ریال در تالار اجتماعات دانشکده اقتصاد دانشگاه تهران تشکیل گردید .

در این جلسه دکتر حسین پیرنیا استاد دانشگاه تهران و رئیس مدرسه عالی ریاضیات و مدیریت ، دکتر ابوالقاسم خردجو رئیس بانک توسعه صنعتی و معدنی ، دکتر آگاه رئیس دانشکده اقتصاد و جمعی از استادان ودانشجویان دانشگاه تهران شرکت داشتند پس‌ازبحث‌بسئوالات‌دانشجویان پاسخ گفته شد .

نخست وزیر مصر در غرفه ایران

غرفه ایران در نمایشگاه صنعتی بین‌المللی قاهره روز پنجشنبه گذشته مورد بازدید آقای صدقی نخست‌وزیر مصر قرار گرفت در این بازدید گروهی از شخصیتهای مصری و مقامات خارجی مقیم مصرنیز شرکت داشتند .

انتصابات وزارت کشور

امروزدروزارت کشورانتصابات زیر بعمل آمد : حبیب‌الله شاکری حجت به سمت رئیس اداره امور استخدامی ، محمد حسین اسحقی به سمت رئیس اداره امور ترفیعات و شاهرخ جنابیان به سمت رئیس اداره آمار و بررسی‌های استخدامی.

پیش بینی هوا

هوای شمال ابری ، بارانی. هوای آذربایجان‌برفی و بارانی بتدریج نیمه‌ابری خواهد شد. هوای کردستان ، لرستان ، همدان نیمه‌ابری ، هوای‌مرکز ایران وفارس و اصفهان نیمه ابری در بعضی‌ساعات ابری از سمت غرب از ابرها کم میشود هوای خراسان وشهرهای شرقی نیمه‌ابری وبارانی . هوای تهران‌نیمه‌ابری ،رگباری بتدریج از تعداد ابرها کاسته میشود و هوای کرانه‌های‌خلیج فارس قسمتی ابری .

گرمترین نقطه چابهار ٢٢ سردترین نقطه رضائیه ١٠ درجه زیر صفر:حداکثرحرارت تهران ١٢ و حداقل ٤ درجه .

ضیافت بافتخار صدراعظم آلمان

امشب آقای نخست وزیر بافتخار«ویلی‌برانت»صدراعظم آلمان غربی ضیافتی به شام در هتل هیلتون خواهد داد (این ضیافت‌قبلا قرار بود در وزارت خارجه داده شود اما بعد به هتل هیلتون تغییرمحل داده شد.)

در ضیافت امشب وزرا و سفرای خارجه و سناتورها و نمایندگان مجلس و مقامات عالی‌رتبه‌مملکتی دعوت‌دارند.

دستور نخست‌وزیر

بدستورآقای نخست‌وزیر ازاول اسفندماه ١٣٥٠تمام حقوق و مزایائی که مرحوم علی فیاضی دریافت مینمود بهمسروفرزندان وی‌پرداخت خواهد شد.

مرحوم فیاضی روز سه شنبه هفته‌گذشته‌درتظاهرات ملی شهید شد .

پرداخت حقوق وعیدی کارمندان دولت شروع شد

پرداخت حقوق و مزایای کارمندان دولت شروع شد و پرداخت‌پاداش آخر سال(عیدی) کارمندان نیز ادامه دارد و حداکثر تا بیستم اسفند خاتمه می‌یابد.

تاکنون تعدادی از وزارتخانه هاو سازمانهای دولتی‌درخواست اعتبار برای پرداخت پاداش آخر سال را به خزانه داری کل وزارت دارائی ارسال داشته و دستور پرداخت عیدی کارمندان این سازمانها صادر شد.

تسریع در صدور احکام فرهنگیان

صدور احکام مرحله دوم قانون‌استخدام کشوری برای معلمان درسراسرکشور ادامه داردو درتعدادی ازشهرستان ها این کار به پایان رسیده و پرداخت وجوه‌آن شروع‌شده است .

علاوه برچهل نفر کارشناسان امور اداری وزارت آموزش و پرورش که درحال حاضر درشهرستان ها میباشند ٩ نفر از کارشناسان سازمان امور استخدامی کشور برای صدور احکام‌معلمان‌در نواحی ١٧ گانه تهران مشغول کار هستند و هفته آینده نیز عده‌ای دیگر از کارشناسان سازمان‌امور استخدامی‌کشور برای تسریع درصدور احکام مرحله دوم به شهرستان ها اعزام خواهند شد.

نمایندگان کارگران شوروی در تهران

بنا بدعوت سازمان‌کارگران ایران هیئت نمایندگی کارگران اتحاد جماهیر شوروی بریاست آقای ترجمانیان رئیس اتحادیه کارگران شوروی ساعت یازده امروز وارد تهران شد .

درفرودگاه مهرآباد آقای سناتوراحمدبلوری‌رئیس‌سازمان کارگران ایران ـ آقای مهدی بهنام معاون وزارت کار ـ نمایندگان کارگران درمجلس شورایملی ـ و هیئت اجرائی سازمان کارگران از هیئت نمایندگی کارگران شوروی استقبال کردند .

بلیط قطار تمام شد

بلیط ایام عیددر راه‌آهن و موسسات مسافربری تمام‌شد تاکنون‌مسافران‌نوروزی‌بیش‌از صد هزار بلیط را پیش‌خرید کرده‌اند .

آخرین جلسات مجلس در سال ٥٠

مجلس شورای‌ملی بامداد روزسه‌شنبه جلسه علنی‌دارد. دراین جلسه‌چهار لایحه دولت مطرح و مورد بررسی قرار میگیرد .

درهمین جلسه وصول‌لایحه بودجه که در مجلس سنا به تصویب رسیده است اعلام میشود .

مجلس شورای‌ملی درجلسه بعد که آخرین جلسه درسال جاری‌خواهدبودبه‌لایحه بودجه رای نهائی میدهد تا برای تصویب بدولت ابلاغ گردد.

معنویت ایرانی

ساعت شش ونیم بعد ازظهر امروز آقای دکتر محسن مقدم استاد ممتاز دانشگاه تهران تحت عنوان معنویت ایرانی در برابر فرهنگیونان ورم در تالار فردوسی دانشکده ادبیات سخنرانی مینماید .

کمك ایرانیان مقیم قطر به معاودان

وزارت امور خارجه چکی به مبلغ ١٧٦٦٠ ریال بابت‌کمک به ایرانیان رانده شده از عراق که‌بوسیله ایرانیان مقیم قطر پرداخت شده بود به جمعیت شیر و خورشید سرخ ایران فرستاد .

مرکز نمونه آموزش صنایع نساجی

آموزشگاه حرفه‌ای فاتح در کرج به صندوق کار آموزی واگذار شد .

صندوق کارآموزی در نظر دارد که این مرکز را بصورت یک مرکز نمونه آموزش صنایع نساجی کشور ، برای تربیت کارگر نساج دراورد .

وزیر خارجه از کنفرانس موفق وزیران خارجه اسلامی به تهران بازگشت

کنفرانس آینده‌وزیران اسلامی درکابل

عباس خلعتبری وزیر خارجه سحرگاه امروز از سفر به‌عربستان سعودی و شرکت در سومین کنفرانس وزیران خارجه اسلامی به تهران بازگشت ودر مهرآباد طی گفتگوئی‌باخبرنگاران مطبوعات تهران‌ازپایان موفقیت‌آمیزکنفرانس جده بعنوان‌راه هموار توسعه‌تفاهم وهمکاری میان ملل مسلمان جهان یادکرد .

وزیر خارجه در پاسخ به یک پرسش خاطرنشان کرد که با وجود اختلافات دوجانبه میان بعضی از کشورهای شرکت کننده معذالک کنفرانس در محیط تفاهم وسازنده‌ای برگزار شد.

خلعتبری بدون آنکه به‌مسئله‌ای که اخیرا موجب تیرگی مناسبات ایران و چند کشور عربی گردید اشاره کند از هماهنگی کامل‌میان ایران‌وکشورهای‌مذکوردرکنفرانس سخن گفت واین موفقیت رامتاثر از حقانیت ایران و پایه‌های صحیحی که سیاست‌خارجی ایران بر آن استوار است تلقی نمود .

از نظر وزیر خارجه مهمترین مسئله موردبحث کنفرانس‌موضوع اساسنامه جامعه کشورهای‌اسلامی بود که در حقیقت در چهار چوب وبراساس آن همکاریهای آینده میان ملل‌مسلمان پایه‌گذاری‌خواهد شد.

از خلعتبری در باره تصمیمات کنفرانس نسبت به آشتی دادن رهبران پاکستان پرسش شد .

وی پاسخ گفت: در آینده‌نزدیک هیئتی مرکب از نمایندگان‌ایران، مالزی ، الجزایر ، تونس ومراکش به‌اسلام‌آباد وداکا سفر خواهند کرد تا وسائل‌ملاقات میان‌پرزیدنت بوتو وشیخ مجیب‌الرحمن رافراهم آورند.

سومین کنفرانس وزیران‌خارجه اسلامی با شرکت نمایندگان سی‌و یک کشور اسلامی سرانجام‌دیروز بادو روز تاخیر بکار خود پایان داد . اعلامیه نهائی کنفرانس‌توام با چند قطعنامه دیشب در جده انتشار یافت.

کنفرانس تصمیم گرفت از قدرت های بزرگ بخصوص ایالات‌متحده بخواهد اقدامات موثربرای مجبور ساختن اسرائیل به‌تخلیه ازاراضی اشغالی معمول دارند.

چهارمین‌کنفرانس وزیران‌خارجه اسلامی سال آینده در کابل تشکیل خواهد شد.

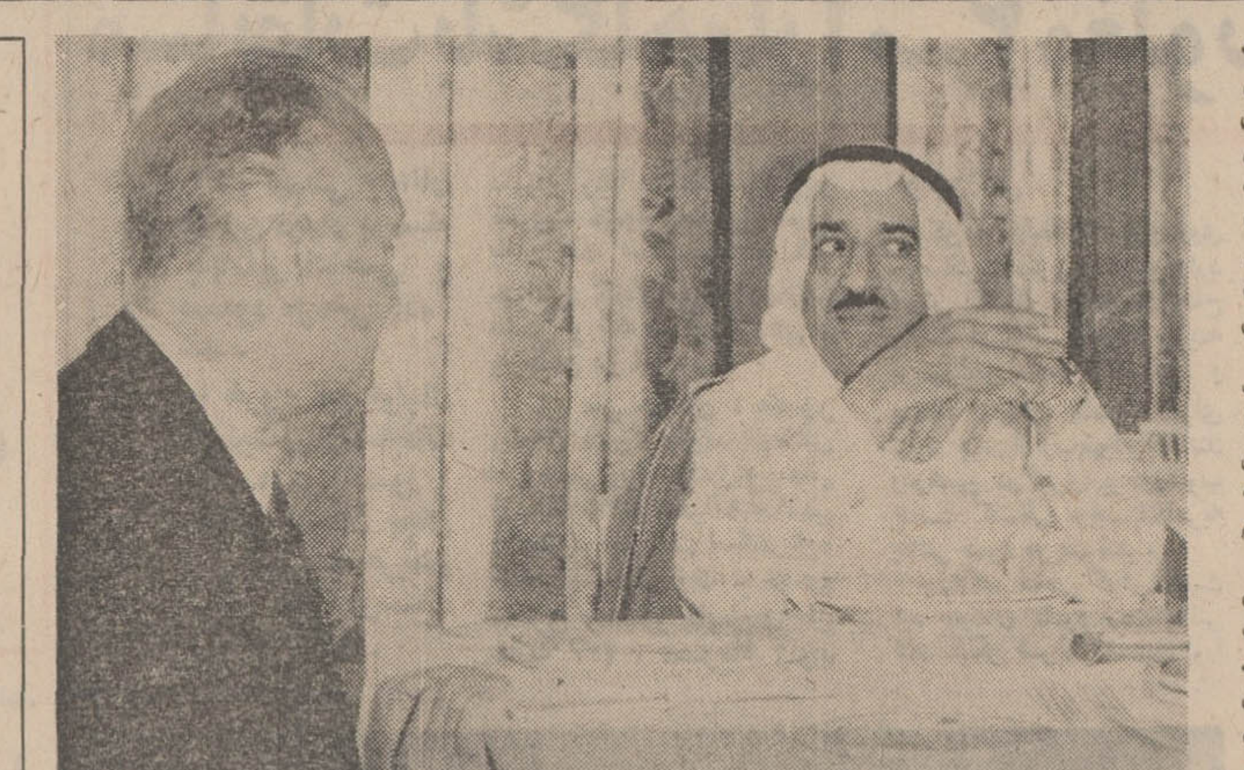

ملاقات وزیران خارجه ایران و کویت

گفتگوئی‌باخبرنگار سیاسی اطلاعات گفت که‌سفیر کویت بزودی بتهران باز میگردد و کویت نیز در انتظار ورود سفیر جدید ایران است.

عباس خلعتبری وزیر خارجه و رئیس هیئت نمایندگی ایران در سومین کنفرانس وزیران خارجه اسلامی‌در فرصت اقامت‌یک‌هفته‌ای در جده با اغلب وزرای خارجه و روسای هیئت های کشور های شرکت کننده در کنفرانس ملاقات وگفتگوهائی‌پیرامون مناسبات‌ایران باکشورهای مورد بحث صورت داد.

از جمله این ملاقات ها دیدار شیخ صباح الاحمدالجابر وزیر خارجه کویت از خلعتبری بود که بانتایج نیک و سودمندی به نفع ترمیم مناسبات سرد ایران‌وکویت پایان گرفت:

عکس وزیران خارجه ایران و کویت را خارج از محل کنفرانس ودر فرصت یک تنفس کوتاه هنگام گفتگو نشان میدهد. قبل از این ملاقات وزیر خارجه کویت در

فرمان‌احضار واعزام مشمولان

بفرمان شاهنشاه آریامهر کلیه مشمولین متولد ٣٢ جهت اعزام بخدمت زیر پرچم ومتولدین ٣٣ جهت رسیدگی بوضع مشمولیتشان احضار شدند .

متن فرمان ملوکانه بشرح‌زیر است:

باتائیدات خداوند متعال
ما
محمدرضا پهلوی آریامهر
شاهنشاه‌ایران

نظربه پیشنهاد وزارت کشور باستناد ماده ١٤ قانون خدمت وظیفه عمومی بموجب این فرمان مقرر میداریم مشمولان‌متولد ١٣٣٢ که سالم و بلامانع باشند جهت اعزام بخدمت زیر پرچم و متولدین ذکور ١٣٣٣ جهت رسیدگی بوضع مشمولیتشان احضار گردند .

کارت شناسائی جانشین‌شناسنامه‌میشود

مدیر کل ثبت احوال امروزاعلام داشت که بزودی سی میلیون شناسنامه‌های موجوددر دست‌مردم ایران ، جمع‌آوری خواهد شد وبجای آن کارت شناسائی داده میشود. دردو طرف کارت‌های شناسائی مانند گواهی نامه های رانندگی ، مشخصات . گروه‌خون و اثر انگشت صاحب آن خواهد آمد. این کارتها که جانشین شناسنامه‌های کنونی خواهد شد، در نایلون پرس‌شده قرارخواهد گرفت. هرده سال یک بار عکس روی کارتهای شناسائی، باید عوض شود، در حالی که الصاق عکس افراد کمتر از ١٨ سال‌بر کارت شناسائی ، الزامی نیست.

مدیر کل ثبت احوال گفت :«در این کارت ، وقایع مرگ، ازدواج، نام وشماره‌فرزندان‌نوشته نخواهد شد و بجای آنها (کد) نمودار شناسائی جنسی‌و نمودارهای‌دیگر وتاریخ تولد ونام پدر ومادر وشهر وخیابان و کوچه نوشته‌میشود.»

امروز همچنین اعلام شد که‌میزان جمعیت ایران بمراتب از تعداد شناسنامه‌هائی که مردم در دست دارند ، بیشتر است . زیرا در بعضی نقاط ، مردم برای فرزندان خود شناسنامه نمیگیرند . مثلا در حومه زنجان ، برای‌کودکان‌کمتر از پنجساله ، شناسنامه گرفته نمیشود و معتقدند تا خطر مرگ از سر آنها نگذرد، شناسنامه گرفتن کار درستی نیست !

مدیر کل ثبت احوال بار دیگر تذکر داد که اسامی مستهجن و مضحک در کارتهای شناسایی نوشته نمیشودوبزودی فرهنگی از نامهای اصیل ایرانی بوجودخواهد آمد.

مذاکرات شاهنشاه و صدراعظم آلمان

مذاکرات ایران و آلمان با هدف گشایش فصل جدیدی‌در مناسبات‌سیاسی و اقتصادی دو کشورفردا در پیشگاه شاهنشاه صورت میگیرد و این زمانی است که ویلی‌برانت صدراعظم آلمان باتفاق میزبان خودامیر عباس هویدا نخست وزیر و شخصیت های برجسته همراه برانت، شرفیات حضور ملوکانه خواهند شد .

این‌شرفیابی فرصتی است که برانت ، برنده جایزه صلح‌نوبل و مرد پرقدرت آلمان و پیام‌آور صلح‌اروپا از نزدیك بانظریات شاهنشاه نسبت به مسائل مهم بین‌المللی و همچنین مسائل مربوط به مناسبات ایران و آلمان آشنا شود .

برانت بعداز ظهر امروز هنگام‌ورودبه‌تهران مورداستقبال هویدا قرار میگیرد و در حق او مراسم استقبال تمام رسمی توام باگارد احترام معمول می شود. وی امشب میهمان‌ضیافت شام رسمی هویدا است ، اما قبل از شرکت دراین میهمانی بمدت یك ساعت با هویدا در کاخ نخست وزیری ملاقات و گفتگو میکند .

ادامه مذاکرات دو رئیس‌دولت ایران و آلمان به صبح فردا موکول‌گردیده مذاکرات فردا که درسطح وسیعتری صورت میگیرد جمعا دو ساعت بطول خواهد انجامید .برانت‌و هویدا بعداز ظهر فردا در کاخ‌نیاوران بحضورشاهنشاه‌شرفیاب‌خواهند شد . مدت معینی برای این دور مذاکرات تعیین نشده ، امامیتوان پی‌بردکه‌این شرفیابی مهمترین برنامه سفر برانت به ایران است.

برانت روز سه‌شنبه مجددا افتخارشرفیابی‌بحضور شاهنشاه را خواهد یافت و این شرفیابی توام باصرف ناهار در پیشگاه اعلیحضرتین خواهد بود . وی‌بعداز شرفیابی مستقیمابرای عزیمت به اصفهان به مهرآباد خواهد رفت. برانت دیگر به تهران باز نخواهد گشت وی سه‌شنبه شب را در اصفهان و چهارشنبه‌را‌در خارك میگذراند و بعد از ظهر چهارشنبه از خارك مستقیما خاك ایران را ترك خواهد گفت .

همزمان بامذاکرات برانت ، شخصیت‌های برجسته همراه‌او بامقامات ایرانی تماس ها و گفتگو هائی خواهند داشت.

«ویلی برانت» یك شخصیت افسانه‌ای

برانت در تاریخ ١٨ دسامبر در شهر بندری‌لوبک بدنیا آمد . او در آغاز دهه ١٩٣٠ به جنبش جوانان سوسیالیست پیوست و در سال ١٩٣٣ هنگامی که‌آدولف هیتلر بقدرت رسید برای روزنامه‌ای در لوبک بکارپرداخت، او به‌منظور مصونیت از شکنجه و آزار گشتاپو و عمال هیتلری نام مستعار ویلی‌برانت را برای خود برگزید و توانست با اختفای اسم اصلی خود «هربرت‌کارل‌فرایم» مدتها پلیس هیتلری را گمراه سازد .

در این هنگام او بنفع حزب سوسیالیست کارگران فعالیت میکرد و سرانجام به نروژ گریخت و زندگیش را در تبعیدگاه باشور و علاقه بیشتری در راه مبارزه با فاشیسم ادامه داد .

برانت در این ایام برای روزنامه های اسکاندیناوی خبرنگاری میکرد و بهمین جهت درسال ١٩٣٧ به اسپانیا رفت و مدت پنج ماه گزارش های هیجان انگیز و جالبی از جنگ های آزادی‌بخش اسپانیا تهیه کرد .

یکسال پیش‌از شروع جنگ جهانی دوم ، نازی ها او را از تابعیت آلمان محروم کردند و برانت از دولت نروژ درخواست تابعیت کرد و با درخواست او موافقت شد .

در سال ١٩٤٠ هنگامی که ارتش های نازی به نروژ هجوم بردند تبعیدی جوان باز با خطر روبرو شد ، دوستانش یک اونیفورم ارتش نروژ برایش تهیه کردند و او خودرا در یک بازداشتگاه اسیران جنگی پنهان‌کرد. برانت چند هفته بعد به سوئد گریخت و تا پایان جنگ در این کشور اقامت کرد .

در سال ١٩٤٥ به آلمان بازگشت‌وبعنوان یک‌خبرنگار نروژی گزارش هائی از محاکمات دادگاه نورنبرگ‌نوشت. یکسال بعد برانت تابعیت آلمانی خود را مجددا بدست آورد و در حزب سوسیال دموکرات به فعالیت پرداخت .

سال ها بعد هنگامی که برانت خود را برای‌مبارزات انتخاباتی آماده میکرد مخالفین وقتی از او انتقاد کردند که چرا نام اصلی و آلمانی خود را کنار نهاده است پاسخ داد : تمام حوادث مهم زندگی من برای ویلی‌برانت اتفاق افتاده است نه برای «هربرت فرایم» .

بحران مناسبات شرق و غرب در سال ١٩٥٦ در مورد برلین باعث شهرت جهانی برانت شد و به ترتیب به ریاست مجلس نمایندگان برلن و یکسال بعد به‌شهرداری برلن غربی رسید .

سرانجام در انتخابات ١٩٦٩ توانست آراء کافی بدست آورد و با ائتلاف حزب دموکرات آزاد یک‌دولت ائتلافی تشکیل داد .

برانت طی ٤١ سال گذشته نخستین صدراعظم حزب سوسیال دموکرات کشور آلمان بشمار می آید .

او دوبار ازدواج کرده و هردو همسرش نروژی بوده‌اند ؟ ازدواج اولش در سال ١٩٤٦ منجر به طلاق شد ، برانت در سال ١٩٤٨ با همسر دومش «روت‌هانس» که یک روزنامه‌نگار نروژی است ازدواج کرد و از او دارای سه فرزند پسر است .

عده‌ای به او لقب مردی را داده‌اند که مرگ رابچشم خود دیده است ، برانت در یک مصاحبه تلویزیونی در دسامبر ١٩٧٠ گفت یک بیماری خطرناک در سال ١٩٦٦ مرا از قید جاه‌طلبی های فردی رهائی داد و از آن زمان خود را وقف تاریخ و ملت خود ساخته‌ام .

برانت در این گفتگو چگونگی این بیماری را فاش نکرد ولی حقیقت اینست که این بیماری یک سکته قلبی بود که در روز یکشنبه ٢٣ اکتبر ١٩٦٦ در برلین روی‌داد .

برانت ، سوای یک سیاستمدار مبتکرو برنده جائزه صلح نوبل و طراح سیاست نزدیکی با شرق و غرب مردی است که مردم او را دوست دارند و چپی های افراطی و دست راستی های تندرو نیز وجود او را در سیاست و جامعه دارای نقشی سازنده میشناسند .

تحت شرایطی که دیشب در انجمن شهر اعلام شد :

به‌محلات‌خارج‌ازمحدوده آب،برق‌وتلفن‌داده‌میشود

در محلات تهران پارس و تهران نو ، نارمك ، کوی‌نیروی هوائی ، افسریه ، سید ملك خاتون ، مسگر آباد ، هاشم‌آباد ، باقر آباد ، دولاب ،باغچه بیدی ، بروجردی ، کوی‌ابیانه، اطراف میدان شوش ،خیابان رزم‌آرا ، اطراف شاه‌آباد نو ، کوی اتابك ، امامزاده حسن ، اطراف خطهای آهن در شمال غرب و جنوب و شمال، خیابان مسعود ، یافت آباد ، وصفنار، تهرانسر ،ونك و گیشاوسراسر مناطق شمال تهران از اراضی نمایشگاه تا سلطنت آباد ،به خانه هائی که پیش از تصویب طرح جامع پروانه ساختمان‌داده شده است ، آب و برق‌و تلفن داده خواهدشد.

این مطلب را امروز انجمن شهر تهران رسما اعلام کرد.

بودجه شهرداری

در جلسه‌ای که دیشب با حضور نمایندگان انجمن شهر در حزب ایران نوین برپا شد، شهردار تهران با اشاره‌به‌بودجه چهار میلیارد و پانصد و پنجاه‌و هفت میلیون ریالی سال ٥١ شهرداری ، در مورد اسفالت خیابان های تهران اعلام کرد: «چون درجه حرارت شب های تهران هنوز زیر صفر است ، لکه گیری خیابان‌ها‌امکان‌ندارد و در چنین شرایطی اسفالت ریختن به دور ریختن پول‌مردم است .»

خبرنگار ما گزارش میدهد: انجمن شهر تهران‌درحزب‌ایران نوین ، مسائل مربوط به‌بودجه شهرداری ، سیلاب تهران ، تقلبات مواد غذائی ، مطالبات کارکنان شهرداری و آسفالت چاله های تهران ، مورد بررسی قرار گرفت .

وسائل بهداشتی

دراین جلسه دکتر صوفی سرپرست اداره کنترل مواد غذائی .در مورد نظارت در مواد یادآور شد که هفتادوپنج‌درصد از توزیع کنندگان‌وفروشندگان موادغذائی فاقد وسائل‌بهداشتی هستند. دراین جلسه همچنین پیرامون کره کارخانه های پاستوریزه و بهداشت و ارزش غذائی کره تولیدی و دیگر کالا ها سخنانی بیان شدونمایندگان از وزارت بهداری خواستند تا برای نظارت دقیق باین مسائل اقدام کنند.

بودجه شهرداری

آنگاه بودجه‌شهرداری‌مطرح شدو کمیسیون‌بودجه‌انجمن‌شهر اعلام داشت که بودجه سال٥١ شهرداری بمبلغ چهارمیلیاردو پانصدو پنجاه‌و هفت میلیون ریال امشب به انجمن تسلیم خواهدشد.

دراین جلسه‌توضیحاتی‌راجع به اسفالت جاده سلطنت آباد، جمع آوری آبهای سطحی و پیشگیری از به‌راه‌افتادن سیلاب در تهران‌نیزداده‌شدونمایندگان موافقت خودراباپرداخت‌مطالبات معوقه کارگران و کارمندان شهرداری اعلام داشتند.

پاس امروز با آرایش تازه به میدان‌می‌آید

بعداز ظهر امروز تیم پاس‌یکی از دو مدعی شماره یک عنوان قهرمانی مسابقات فوتبال قهرمانی باشگاههای کشور دهمین دیدار خود را برابر تیم فوتبال جم آبادان برگزار خواهد کرد .

پاس که مسابقه رفت درخانه جم را ١ـ٠ برده است امروز آرایش تازه‌ای نسبت به چهره همیشگی خود خواهد داشت .

تغییرات آرایش تیم پاس در خط دفاع‌وهافبک‌این تیم‌خواهد بود چهره‌تازه‌خط دفاعی‌پاس کازرانی، حلوائی، حبیبی و هوشنگی تشکیل شده وسه‌مهره خط میانی زمین مناجاتی،یاوری و شاهرخی می‌باشند .

از جمع ٥توپچی پراشتهای خط حمله پاس، میرزا حسن، صادقی،شرفی، مالکیان‌ونصیری امروز ٣تن بخدمت گرفته‌خواهند شد .

نیک‌نفس و ظلی نامزدان‌پست دروازه‌بانی پاس دراین مسابقه می‌باشند ،

لیبی واتحادیه امارات انگلیس را محکوم کردند

در اعلامیه‌ای که در پایان دیدار رسمی شیخ زایدبن سلطان آل نهیان حکمران ابوظبی و رئیس اتحادیه‌امارات عربی از لیبی صادر شده‌طرفین بریتانیا را بخاطر آنکه مانع تصرف سه جزیره واقع در تنگه هرمز بوسیله ایران نگردیده محکوم کردند .

اعلامیه مشترك شیخ زائد و سرهنك معمرالقذافی هم چنین بریتانیا را متهم می کند که‌از اجرای تعهدات قرارداد دفاعی خود نسبت به امارات‌سرباززده و مانع تصرف جزایر بوسیله ایران نشده است .

اعلامیه ،جزایرتنب‌وابوموسی‌را بخشی ازسرزمین اعراب‌میداند و از کلیه کشور های عربی میخواهد که سهم مشترکی در وظیفه حل مشکل جزایر بر عهده گیرند .

ریزش برف وباران درشهرستانها

گزارش خبرنگاران اطلاعات از شهرستانها حاکیست از صبح دیروز بار دیگر هوا در اکثرشهرستانهای‌کشورمنقلب شده و ریزش برف وباران در نقاط مختلف شروع شده‌است.

ریزش‌برف که از بعد ازظهر دیروز در تبریز و سایر نقاط آذربایجان شرقی و غربی شروع شده بود ، تا صبح امروز ادامه داشت .درگردنه های آذربایجان بیش از یك متر برف نشسته و براثر کولاك برف این گردنه ها باز وبسته ،میشود .

سنندج ـدیروز ٥ ساعت در سنندج و حومه باران و برف بارید ، براثر ریزش باران، سیلاب در کوچه ها و خیابان های شهر جاری شد .وآب‌چند مغازه و خانه را در گوشه و کنار شهر ، فراگرفت

خراسان

از دیروز ریزش‌برف درمشهد و مناطق تربت حیدریه،قوچان، درگز ، شیروان ، سرخس ، نیشابور و کلات شروع شده و بشدت ادامه دارد .

راه قوچان ـ سبزوار درمنطقه سرولایت بعلت ریزش برف سنگین از دیروز بسته شده و ٢٤ ساعت است ، ٨٠ مسافر دو اتوبوس و چهار کامیون ، دربشت‌برف مانده‌اند .

گچسر ـ در جاده کندوان «از سیاه بیشه‌تاگچسر»برف‌می بارد و رفت و آمد وسایل نقلیه در این راه بکندی صورت می‌گیرد .

بهار آینده ، برفی‌خواهد بود

هوای تهران و ایران امروز نیمه ابری ، بهاری ، رگباری خواهد بود . در شمال شهر ریزش رگبار قطعی است و در جنوب سی در صد احتمال بارندگی بصورت‌رگبار داده‌می شود . با این وجود از امشب هوا صاف میشود و پس از بیست و چهار ساعت باز هوا بارانی خواهد شد هوا ی‌تهران باآن که مختصری سردخواهد شد بعلت چرخش زمین‌درمدار نزدیکتری به خورشید ، انجماد شدید صورت نخواهد گرفت .

یك هواشناس امروز بطورغیر رسمی استنباط خود را ازهوای بهار امسال در اختیار خبرنگار ما قرار داد و اعلام کرد که در بهار سال آینده در آذربایجان وخراسان برف خواهد بارید هواشناس گفت : این نظر تخصصی من است و ارتباطی‌به اداره هواشناسی ندارد .

تشییع جنازه مرحوم دکترسعید مالك

ساعت ٩ونیم صبح امروز ، مراسم تشییع جنازه شادروان دکتر سعید مالك (لقمان‌الملک) از منزل فقید سعید با احترامات شایسته انجام پذیرفت .

روسای مجلسین ، دکترمنوچهر اقبال ، عده‌ای از وزیران و بسیاری از رجال و سناتور هاو نمایندگان مجلس و شخصیت های مملکتی و روسای دربار شاهنشاهی ووزارت امورخارجه و وجوه طبقات جامعه از ساعت ٨ونیم صبح‌درمنزل مرحوم دکتر لقمان‌الملك حضور یافته بودند. تاج های گل بسیاری از طرف مجلسین سنا و شورا ، دولت و موسسات بهداری‌کشورو طبقات مختلف نثار شده بود .

جنازه درمیان اندوه فراوان روی دوش تا قسمتی از خیابان تشییع گردید، سپس دراتومبیلی مستور از گل قرار داده شدو تشییع کنندگان به آقای عیسی مالك معاون تشریفات کل شاهنشاهی تسلیت گفتند ،سپس جنازه بسوی حضرت عبدالعظیم حرکت داده شد و مراسم تدفین در بهشت‌زهرا انجام گرفت و در ارامگاهی که در بهشت‌زهرا آماده شده بود به خاک سپرده شد .

***

شادروان دکتر سعید مالک‌که قسمتی از خدمات پزشکی ان مرحوم در شماره دیروز اطلاعات انتشار یافت ، در چند کابینه با مقام وزارت بهداری منشاء خدمات ارزنده‌ای گردید ، تحولی‌درامور درمانی‌وبهداشتی کشور بوجود اورد . ازدوستان بسیار نزدیک مرحوم حکیم‌الملک بود و در تمام مدت ریاست وزرائی مرحوم حکیمی درمقام وزارت بهداری با آن مرحوم همکاری داشت و انجام وظیفه می کرد .

شادروان دکتر سعید مالك در عالم پزشکی مقامی والا و ارجمند داشت و در خدمات سیاسی و اجتماعی و دولتی نیز در کمال صداقت و علاقمندی وظایف ملی و میهنی خود را انجام میداد .

درگذشت فقید سعید تمام دوستان و آشنایان به روحیات و صفات عالی و پسندیده آن مرحوم راغرق‌تاثرو اندوه‌ساخت و ما باردیگربه فرزندان ارجمند و همسر گرامی آن مرحوم خواهر آقای سناتور محسن رئیس و خاندان محترم مالك و رئیس و منصورالملک و دکتر کریم معتمد داماد ان مرحوم و خانواده‌محترم اردلان‌این‌مصیبت را صمیمانه تسلیت می دهیم .

مادر احمد شاملو شاعر در حادثه رانندگی درگذشت

آمبولانس بیمارستان امدادی کوروش‌کبیر قزوین که یک بیمار قلبی برای معالجه به بیمارستان انتقال میداد،در چهارراه فردوسی قزوین‌باوانت‌شماره ٦٣٥٥١ سازمان عمران دشت قزوین تصادف‌کرد ودر نتیجه بیمار که کوکب شاملو، مادر آقای احمد شاملو ، شاعر و نویسنده، بود، براثر حادثه جان سپرد.

این مصیبت‌وارده رابهمکار گرامی آقای احمدشاملو تسلیت میگوئیم.

حمام گنجعلی خان هتل نمیشود

امروز سازمان جلب سیاحان، تبدیل حمام معروف گنجعلی‌خان کرمان را به هتل تکذیب کرد . یک مقام مسئول در سازمان جلب سیاحان به خبرنگار اطلاعات اظهارداشت: سازمان‌جلب‌سیاحان بهیچوجه در نظرندارد تا حمام گنجعلی خان را که اکنون بصورت‌یک موزه جالب و تماشائی است تبدیل به رستوران‌و مهمانخانه و هتل نماید طرح سازمان جلب سیاحان در این زمینه مربوط به دایر کردن یک چایخانه توریستی در یکی از حمامهای قدیمی شهرکرمان میباشد که این حمام روبروی حمام گنجعلی خان کرمان قرار دارد .

حشیش روابط انگلیس وترکیه را بحرانی کرد

لندن ـ توقیف ، محاکمه و زندانی شدن یک پسر بچه ١٤ ساله انگلیسی باتهام شرکت فعالانه در یک شبکه قاچاق حشیش در ترکیه جنجال‌بزرگی در انگلستان و ترکیه بوجود آورد و احتمال می‌رود که کار باستیضاح دولت ادوارد هیث در پارلمان بکشد . تاکنون چند تن ازنمایندگان مجلس عوام در مورد محکومیت پسر بچه ١٤ ساله انگلیسی به٦ سال و٣ ماه زندان در شهر استانبول ترکیه از دولت و شخص ادوارد هیث توضیح‌خواسته‌اند ودولت‌رامتهم کرده‌اند که درخیال محکومیت یک‌کودک انگلیسی دریک‌کشور خارجی بی کفایتی نشان داده است، این پسر بچه که اکنون جنجال زندانی شدن او و دولت ادوارد هیث را و همچنین‌حسن روابط انگلستان‌وترکیه راتهدید میکند «تیموتی دیوی» نام دارد همراه «دیوی» دو فرانسوی‌بنام های «پاتریس پیاسوتو» ٢١ساله و «ژان ژاک موریسو» ٢٠ ساله که‌اعضای شبکه قاچاق حشیش بودند هریک به ١٢ سال زندان محکوم شدند

یک دانشجوی ١٧ ساله اتریشی بنام «پتراستول» نیز به ٨ سال و ٤ ماه زندان محکوم شد، قاچاقچیان جوان‌بپرداخت در حدود پانصد هزار تومان جریمه نیز محکوم شده‌اند . هنگامیکه «دیوی» ١٤ ساله با همکاران خود بامقدار زیادی حشیش که در اتومبیل داشتند در حومه استانبول توقیف‌شدند مادرش که در فرانسه بود بلافاصله خود رابه ترکیه‌رساند ودر دادگاه حضور یافت‌وهنگامی که‌حکم محکومیت «دیوی»صادر شد مادر اوبحال‌فرار ازدادگاه خارج شد و در بیرون دادگاه غش کردوروی زمین افتاد .می گوینده «دیوی» ١٤ساله‌است‌و رهبری یک‌شبکه بزرگ حشیش را بعهده داشته است، ولی‌مادر «دیوی» وروزنامه های انگلیسی میگویند جنایتکاران با استفاده از سن کم «دیوی» او را وسیله خرید و فروش و حمل حشیش و سایر مواد مخدر قرار داده بودند «دیوی» در دادگاه گفت: من احتیاج به پول داشتم تاآن رابخانواده‌ام بدهم دادگاه‌ترکیه به خاطر سن کم «دیوی» در مجازات او تخفیف داد و او را به شش سال و ٣ ماه زندان محکوم کرد .

«دیوی» در دادگاه گفت‌من فریب یک امریکائی‌بنام«فوتسی» را خوردم. من باو اعتماد کردم و اکنون در اینجا هستم .بقیه‌رفقا نیز بمن اعتماد کردند و اکنون آنهاهم اینجا هستند. دادستان ترکیه هنگام سخن گفتن درباره « دیوی » گفت او رهبری شبکه را بعهده داشته و پرونده تحصیلی او نشان میدهد که‌وی برهمشاگردیهایش نفوذ داشته است .

جنجال در لندن

برسر این قضیه در لندن جنجال بزرگی بوجودآمده است وزارت خارجه‌انگلیس اعلام‌کرد که منتظر دریافت گزارش های بیشتر از استانبول است .

هارولد ویلسون رهبر حزب کارگر و نخست‌وزیر سابق نامه‌ای به ادوارد هیث نوشت و از او خواست که در پارلمان حاضرشود وبه‌نمایندگان‌توضیح دهد که آیا فشار کافی به‌دولت ترکیه وارد کرده است یا نه ، ادوارد هیث بلافاصله به نامه ویلسون پاسخ داد و گفت که دولت از هیچگونه اقدامی‌برای کمک به « دیوی » خودداری نخواهد کرد، ادوارد هیث‌نوشته دولت انگلستان به دولت ترکیه اطلاع داد که ماجرای « دیوی» احساسات مردم انگلیس را برانگیخته است .

دیروز گروهی ازاقوام «دیوی» دروزارت‌خارجه انگلیس‌حضور یافتند و با«آنتونی کرشاو»رئیس دایره امور ترکیه در وزارت خارجه انگلیس ملاقات کردند.

نمایندگان مجلس عوام فردا یک جلسه فوق‌العاده تشکیل می دهند تا بمسئله «دیوی»رسیدگی کنند دیروز وزارت‌خارجه‌انگلیس «زکی کونرلپ» سفیر ترکیه را احضار کرد و نگرانی دولت انگلستان را باطلاع او رساند.

اعلامیه‌ای که از طرف دفتر ریاست جمهوری ترکیه صادر شده حاکی است که‌احتمال می رود «دیوی» توسط پارلمان بخشوده شود در انگلستان‌یک صندوق کمک به «دیوی» بوجود آمده تا به کار محاکمه مجدد او کمک شود، در مجلس‌اعیان انگلیس نیز لرد «ویندل شام» وزیر مشاور در امور وزارت کشور در پاسخ لردهای مجلس گفت‌دولت برای نجات «دیوی» از هیچ اقدامی فروگذار نمیکند.

این مرد را اعدام نکنید!

از: محمد حیدری

شهادت رضا پزشکیان

باتبسم قرآن اینجانب رضا پزشکیان راننده اداره قند و شکر شهادت میدهم که شب حادثه قتل مرحوم سجودی من دیدم که غلامها سواد کوهی روی‌زمین افتاده و همدیگر را می زنند و در این اثنا مرحوم سجودی یک داد کرد و من دیدم که شخص بلا فاصله از کافه فرار نمود :

رضا پزشکیان راننده قند و شکر آدرس رشت کاراژ نسون

شهادت اکبر صاحب‌پسند

با قید سوگند بقرآن مجید و ارواح پاک شهدا الشهدا اکبر صاحب پسند کفاش ساکن خیابان شیک شهادت میدهم ساعت ۷ صبح فردای حادثه قتل مرحوم یوسف سجودی استاد عبداله کفاش ساکن خیابان شیک روبروی داروخانه شرق که حاضر ایشان را معرفی و خصوصیتم بمن گفت که برادر زن مجتبی ساکن خانه من است و من قبل از اینکه بمحل کار خودم بیایم دیدم که مادر زن مجتبی آمد منزل ما و به پرسش که برادر زن مجتبی باشید گفت که برای مجتبی دیشب پیش آمدی کرده وصبح زود بتهران رفته است : شهادت بحق از جمله ایمان است

اکبر صاحب پسند کفاش ساکن خیابان شیک

با ایمان سوگند بخدا ورسول خدا و ائمه اطهار وارواح پاک شهدای کربلا شهادت میدهیم که اینجانبان درنزاع منجر به قتل مرحوم یوسف سجودی در کافه لاله صحرائی حضور داشته وازبدو الی ختم دعوی شاهد ماجرای قتل یوسف قهرمان بوده ایم ودرحال حاضر ضمن اعلام آمادگی خود برای عرض تمام ماوقع شهادت میدهیم که درشب حادثه مجتبی تهرانی بایک کارد قصابی بزرگ بطرفداری از غلام که نفراخیر یک چاقوی پنجه بوکس‌دار در دستش بود دخالت داشت وما دونفر شاهد بودیم که عباس پیش معروف بلندلی به سر غلام رد وغلام افتاد وچاقو از دستش خارج شد وسواد کوهی خودش را روی غلام انداخت وهمدیگر راکتک کاری میکردند ودر همین لحظات ما دونفر ملاحظه کردیم که مرحوم یوسف سجودی دست را روی قلب خود گرفته وبدیوار کافه تکیه کرده است ومجتبی تهرانی هم در ۲ـ۳ قدمی آن مرحوم درحالیکه کارد قصابی را در دست داشت دیدیم وشهادت میدهیم.

۱ـ محمد ... دوست دوچرخه چی ساکن خیابان لاهیجان جنب برنجکوبی ابریشمی
۲ـ محمدرضا ... ساکن ...

۲۹/۲/۵۰

علاوه ایمان ... شهادت میدهم که آقای بهمن سجودی ... [illegible]

درشماره قبل نوشتیم مجتبی پس از حادثه کافه لاله‌صحرائی بانعجیل وبدون وصول طلب های خود ، صبح روز بعد از رشت گریخت . شهادت فوق گواه‌این‌مطلب‌است

نامه‌های تهدید آمیز برای وکیل مدافع!

گزارشهای پی‌درپی « این مرد را اعدام نکنید » حاصل کوشش وتحقیق آقای محمدحیدری نویسنده « اطلاعات » است که شخصا پس از بررسی چند ماهه بر واقعه قتل شادروان یوسف سجودی قهرمان بوکس کشور به حقایق و امارات تازه‌ای دست یافته است که به گمان او میتواند مسیر دادرسی را عوض کند . همانطور که درشماره های گذشته خوانده‌اید نویسنده اطلاعات در اصالت‌شهادت‌ها تردید کرده است و علاوه بران شهادت های جدیدی ارائه داده‌است که بر طبق آنها معلوم می شود قاتل یوسف سجودی قهرمان مرد دیگری است . اینک توجه شما را به اظهارات یک وکیل‌مدافع ودنباله مطالب نویسنده جلب می‌کنیم .

باآنچه گذشت، در شب‌واقعه حضور غلامحسین خویشاوندی ومجتبی قوامی در محل‌وشرکت هردوی آنها در منازعه به‌ثبوت رسید. می‌ماند اثبات این‌مسئله که کدام یک از این دو کاردرا در قلب یوسف سجودی جای داده است. رسیدگی به این موضوع، روشن کردن‌این‌قضیه و صدور رای قبل از هرچیز وظیفه دادگستری است،ونگارنده فقط استنباط های خود را ارائه میدهد تا اگر خدای‌نکرده قضات شریف دادگستری بعللی که از حیطه قدرت انسان خارج است سهوا دچار اشتباه شده باشند، به جبران آن همت گمارند، به فتوکپی شهادت‌نامه هائی که دربالای این صفحه‌چاپ شده توجه فرمائید .

آیااین‌شهادت هاو شهادت‌هائی را که قبلا چاپ شدمیتوان‌انکار کرد؟

دادرسی

با وجود این مدارک قطعا این سئوال پیش می‌آید که‌چرا دادگاه عالی جنائی غلامحسین خویشاوندی را مجرم شناخت و ویرا به اعدام محکوم کرد.پاسخ این سئوال را باید در نقص قوانین ایران و مشخصات استثنائی پرونده این ماجرا جستجو کرد .

گفتیم موجی از خشم و نفرت علیه غلامحسین بوجود آورده شد، چنان نفرتی که کسانی‌که حقیقت ماجرا را می دانستند جرات‌نمیکردندقدم بمیدان‌گذارند و حقیقت را بیان کنند. درحالی که مخالفان متهم با خیالی‌راحت در همان ساعات اولیه شهود و مدارک کافی برای محکوم‌ساختن غلامحسین فراهم کرده بودند، وی از معرفی وکیل خودداری میکرد. از طرفی وکلای مدافع رشت‌هم‌ازاینکه‌دفاع از غلامحسین را بپذیرند وحشت داشتند ، وحشت ازافکارعمومی ووحشت از تهدیدهای پنهانی ....

دادگاه عالی جنائی بناچار آقای حاج محمد حسین نوری یکی‌از وکلای مدافع رشت را بعنوان وکیل تسخیری متهم برگزید . این وکیل نگران از فشار افکار عمومی، کار خود را آغاز کرد اما نه باآن حدت و شدتی که لازمه دفاع ازچنین متهمی‌است. **برای آنکه روشن شود افکار عمومی‌چه‌نظری درباره‌غلامحسین داشت ذکر این‌نکته را ضروری می‌دانیم که پسر آقای نوری از اینکه پدرش وکالت (جانی بی رحمی) چون غلامحسین را بذیرفته شکوه میکند و مصرانه از پدرش میخواهد استعفادهد. آقای نوری هم دو روز مانده به خاتمه مهلت قانونی برای‌تسلیم مدارک دفاعیه خوداستعفا کرد. دراین‌هنگام‌متهم آقای‌دانشخواه را بعنوان وکیل خود برگزید . این وکیل علیرغم قرابتی که با خانواده مرحوم یوسف سجودی دارد و با توجه به شایعات جسته گریخته‌ای که در مورد بی‌گناهی متهم شنیده بودوکالت اوراپذیرفت و فقطظرف دو شبانه روز مدارکی که دال برکشته نشدن یوسف سجودی بدست غلامحسین است‌تهیه‌وتسلیم کرد و سپس بعلت قرابت‌با خانواده مقتول استعفا داد.** زمان کم برای تحقیق‌یکی‌از عواملی‌است که پرونده مورد بحث به‌شکل مسخ شده‌ای ، بی‌آنکه وکیل مدافع فرصت بررسی داشته و مدارک لازم را تسلیم کند ، تحویل دادگاه شد .

پس از استعفای آقای‌دانشخواه (آقای دانشخواه بعدا استعفایش را پس گرفته است.) نگارنده این‌مقاله‌درستون انتقاد روزنامه اطلاعات مقاله‌ای‌نوشت ویادآور شد که برخورداری از دفاع‌حق هرمجرمی است، حتی اگراین مجرم مرتکب شنیع‌ترین جنایات شده باشد امتناع وکلای‌مدافع رشت از قبول وکالت‌غلامحسین مانع از آن خواهد شدتاعدالت واقعی اجرا شود.

پس‌ازدرج این‌مقاله‌آقای هاشمیان که از وکلای درجه اول تهران است به نویسنده اطلاع داد. که‌بدون داشتن انتظارات مالی آماده قبول‌وکالت‌غلامحسین خویشاوندی است ولی آقای دانشخواه اندکی مانده بشروع محاکمه استعفای خود را پس گرفت و عهده‌دار دفاع از متهم شد ذکر این نکته لازم است‌که آقای هاشمیان نیزکه قبل‌ازآغاز محاکمه به رشت سفر کرده و پرونده امر را خوانده بود ، پرونده را ناقص می‌دانست .

بهرحال، نامه زیر نمونه‌وضع اختناق‌آمیزی‌است که‌غلامحسین باآن روبرو بود، و همین‌وضع مانع شدتا پرونده آنچنانکه‌باید و شاید تکمیل نشود و بدادگاه ارائه گردد این ملایم‌ترین نوع تهدید به وکلای رشت است ،

نامه‌های دیگری هم بدست‌وکلای این شهر رسیده که در انهاقید شده در صورت قبول وکالت غلامحسین جانشان در خطر خواهد بود :

«جناب آقای عباس دانشخواه وکیل محترم پایه‌یک دادگستری استان گیلان »

امیدواریم با عدم قبول وکالت غلام خویشاوندی معروف‌به‌قربعلی چماق جانی خطرناک‌و بالفطره وانگل کثیف و مطرود اجتماع ، انزجار خود را نسبت به مشارالیه و ننگین لکه‌های‌دیگری چون وی که عده‌ای معدود نیز بازیافت میشوند، انسانیت و شرفداری و وفاداری‌وعلاقمندی خود را مبنی برجانبداری از یک قهرمان ، یک افتخار ،یک انسان بیگناه‌وبالاخره یک‌جوان ناکام و همدردی با یک مملکت مصیبت‌دیده ثابت و اکثریت‌قریب باتفاق اهالی گیلان واصولاهمه مردم ایران و بخصوص دوسنداران افتخار بزرگ‌ایران مرحوم یوسف سجودی را سپاسگزار خود فرمائید بدیهی است در غیراینصورت واظهار کلمه‌ای من‌باب دفاع از جانی دون‌صفت مرقوم، شدیدابدترین وجهی موجب تنفر همگان‌گردیده و بیاد داشته باشید طبیعتا عزیزان و نوامیس شما چه در حال وچه در آتیه بایستی در این اجتماع زندگی نموده و از نیش خنجر و تجاوزنامردانی چون قربعلی چماقها در امان باشند. خود دانید.»

با تقدیم احترامات فائقه ـ دوستان گریبان‌چاک یوسف سجودی

تغییر جهت

محاکمه‌غلامحسین خویشاوندی باتهام‌قتل مرحوم یوسف‌سجودی صبح روز ۲۲ تیرماه در سالن دادگاه جنائی گیلان آغازشد این محاکمه را میتوان یکی از غم‌انگیزترین و تاسف‌آورترین محاکمات جنائی ایران دانست. از یک سو افراد عزادار یک خانواده آرزومندانه در انتظار پایان کار دادگاه و تعیین کیفر قاتل درگذشته‌ی عزیزشان‌بودند در سوی دیگر متهمی که تمام عوامل علیه اوبسیج شده‌وافکار عمومی تحت‌القائات گروهی توطئه‌چی وی را محکوم ساخته بود بااندک امیدی به نتیجه مدافعات وکیل خودبه‌سرنوشت خوش می‌اندیشید .

عواملی که می‌باید بین این دو حدم راند عبارت بود از پرونده‌ای ناقص که در آن نه‌از شهادت های کتبی به سود قاتل اثری بود ونه از نتیجه‌تحقیقات از مجتبی قوامی، که‌بزعم‌شهادت عده‌ی مبهم اصلی اوست

روز نخست به سوال‌وجواب رئیس دادگاه با متهم گذشت، این بازجوئی باستناد مدارک مضبوط درپرونده‌صورت‌میگرفت که طبعا به زیان متهم‌بود،رئیس دادگاه چون هر قاضی شریف دیگری بی‌طرفانه رفتار میکرد ولی افسوس که بخاطر نقص پرونده و سیستم دادرسی دادگستری ایران، این‌بی‌طرفی سودی نمیبخشید بعدکیفرخواست دادستان قرائت شد کیفرخواست نیز بعلت همان عواملی که ذکر شد ناقص بود دادستان برای مجرم جلوه دادن متهم به‌دلایلی متوسل شده بود که اهم انها عبارت است از :

۱ـ سابقه‌شرارت متهم‌وذاتی بودن خوی آدم‌کشی در او «بعنوان نمونه مثل آورده شد که متهم بدین علت که‌فرزندش در امتحانات رفوزه شده گوش اورا بامیخ بدیوارکوبیده‌است.» ولی وکیل مدافع متهم درجریان مدافعات خود ثابت کرد که اولا فرزند متهم بیسواد است‌ومدرسه نرفته، ثانیا کوبیدن گوش‌انسان بدیوار غیرممکن میباشد.

۲ـ شهادت شهود واقعه.

۳ـ نطباق‌مشخصات چاقوی منتسب بمتهم بازخم وارده‌برقلب مقتول .

۴ـ آزمایش‌خون ریخته‌شده روی لباس متهم و تطبیق ان با گروه خونی مقتول.

۵ـ اظهارات پدر مقتول که گفته فرزندش اندکی قبل از مرگ چندبار نام غلامرا برزبان آورده است .

آقای دانشخواه، وکیل متهم دردفاع خودباستناد بمدارک و دلایل غیرقابل انکار بی‌اساس بودن موارد استنادی دادستان را ثابت گرد فشرده دفاعیه آقای دانشخواه در برابر ادعای دادستان درشماره‌فرداچاپ خواهدشد .

علی هاشمیان وکیل دعاوی !

آقای علی هاشمیان (وکیل مدافع)، از جمله حقوقدان‌های مشهور ایران است که‌ازمتهمین پرونده های جنائی دفاع کرده‌و خود نیز زمانی کسوت قضاوت بتن داشته است‌او پرونده قتل مرحوم یوسف سجودی رامطالعه کرده و نظرات خودرا در باره محاکمه متهم به‌قتل طی مصاحبه‌ای که‌برنوارضبط‌شده، چنین عنوان می کند.

وقتی مقاله نویسنده اطلاعات را در تابستان امسال خواندم که نوشته بود کسی‌حاضر نمی شود دفاع از غلامحسین ـ خویشاوندی را بخواند ، در سفری که به‌رشت کردم با آقای‌دانشخواه‌و کیل‌خویشاوندی که آن روز ها گفته میشد استعفا داده ، ملاقات کردم ، و در همانجا پرونده را خواندم و آنرا بسیار ناقص و غیر قابل رسیدگی تشخیص دادم .

استعفای آقای دانشخواه به آن صورتی که در روزنامه ذکر شده بود صحت نداشت زیرااو تحت تاثیر احساسات ومسئولیت ناشی از کار خود و از این جهت که می‌دید دستش بجائی بندنیست ، چنین چیزی را در لایحه مقدماتی خود نوشته و متذکرشده‌بود که‌اگراعتراضات من در مرحله مقدماتی در مورد رفع نقص از پرونده پذیرفته نشود من استعفا می کنم .

برای احقاق حق دست دیوان‌عالی کشور بازاست

متاسفانه دادگاه جنائی در جلسه مقدماتی همانطور که‌وکیل پیش بینی می‌کرد به حرفهای صحیح و مستدل و قانونی‌وکیل براثر تهییجی که‌درافکارعمومی ایجاد شده بود توجهی نکرد . این که گفتم افکار عمومی منظورم افکار عمومی‌صادق‌نیست بلکه افکار عمومی کاذب و بی منطق‌است .

بقیه در صفحه ۱۳

KPA
فاستونی
افشاریزد
بپوشید

از سهامداران شرکت‌سهامی ریسندگی و بافندگی مهواد دعوت میشود که

در تاریخ یکشنبه ۲۹ر۱۲ر۵۰ در ساعت۶بعد از ظهر در مجمع فوق‌العاده در محل شرکت حضور بهم رسانند .

دستور جلسه :

۱ـ بحث و اخذ تصمیم در مورد انتخاب نوع شرکت برابر مواد اصلاحی قانونی تجارت .

۲ـ انحلال یا ابقاء شرکت .

شرکت سهامی ریسندگی و بافندگی مهواد

آ ـ ۸۴۸۹۴

عروس جوائز بانکها

بانک عمران

مؤسسهٔ انتشارات امیرکبیر
پاپیون
اثر: هانری شاریر
ترجمهٔ: پرویز نقیبی

از صبح پنجشنبه
برنامه نوروز سینما
شهر قصه
نمایش دهنده آثار سینمائی برتر
عباس‌آباد ـ جنب‌شهر فرنگ
تلفن ۶۲۷۲۹۰

ناتالی‌وود
ریچاردبیمر ـ جرج‌چاکریس
راس‌تامبلین ـ ریتامورنو
در فیلمی بکارگردانی
رابرت‌وایز (خالق اشکها ولبخندها)
داستان وست‌ساید

برنده ۱۰ جایزه اسکار
منجمله بهترین فیلم سال
پاناویژن ورنگی
باصدای استریوفونیک ۶ باندی
محصول کمپانی یونایتدآرتیست

گیشه سینما شهر قصه ۵ مه روزه برای رزرو بلیط اماده است

ساختمان ۴ طبقه شماره یک
برای تصاحب ساختمان ۴ طبقه شماره یک آماده شوید

مؤسسهٔ انتشارات امیرکبیر
دایرة‌المعارف
دانش بشر
در ۲۰۶۷ صفحه

POKON
کود شیمیائی
پوکن غذای مخصوص برای تمام نباتات رشد نبات و فراوانی گل را تضمین مینماید

TKS
خاك گلدان
مخلوط با کود، پوك ،بدون علف هرزه ،بدون ناخوشی‌و آماده برای مصرف

نباتات آپارتمانی هلندی
ایران فلور ـ پهلوی جنوبی ـ سه راه حشمت‌الدوله ۳۵۷ تلفن ۶۶۳۵۵۳
آ ـ ۸۵۲۵۸

از صبح سه‌شنبه درگروه ممتازسینماهای آسیا ـ رکس ـ شهوند ـ لیدو ـ رنگین کمان ـ همای ـ ژاله ـ پاسارگاد ـ توسکا ـ المپیا ـ چرخ وفلک ـ شرق ـ فیروزه ـ ماندانا

ماجرای یک دزد

آذهان . سهیلا . کامی کروی
باشرکت: شهروز، دامتین وکیموئی . عبدی . ندی . حمیدی . محمدرضا دبیعی . امیدنند . دقی شهرزاد
کارگردان: میرصمد زاده فیلمبردار: داریوش سناریست: فریدون گله

سرمقاله

تهدیدی بالاتر از بمب اتمی!

مذاکرات اولین جلسه سمینار منطقه‌یی بهداشت جهانی راجع به مسئله افزایش جمعیت ، در شمار اخبار چشمگیر «اطلاعات» بود میدانید که از چند سال به‌اینطرف دو مسئله در دنیا جلب توجه کرده و بعنوان خطر بزرگی برای آینده بشریت تلقی شده است ، یکی آلودگی آب و هوا و دیگر ، همین قضیه افزایش نفوس .

تاچند سال پیش ، بعکس حالا ، جمعیت یکی از عوامل قدرت واهمیت کشور ها شناخته میشد و هر کشوری که نفوس بیشتری داشت‌ورشد جمعیتش بیشتربود بخود می‌بالید حتی هنگامی‌که برای اولین بار بعضی دانشمندان نسبت به افزایش سریع جمعیت عالم اعلام خطر کردند و آنرا تهدیدی جدی تراز بمب اتم دانستند نظریه آنها به نوعی شوخی تعبیرشد . اما دیری نگذشت‌که دانشمندان توانستند محافل جهانی ، بویژه سازمان ملل متحد را باخود همراه کنندواز طریق این مراجع به‌دنیا بفهمانند قضیه تکثیر سل وافزایش نفوس انسانی ، چقدرجدی‌است.

درسایه کوششهایی که صورت گرفته ، حالا دیگر خطرات و زیان های ناشیه از تکثیر نفوس برای مردم دنیا یک حرف غیرعادی نیست واغلب میدانند اگر جمعیت جهان تحت کنترل درنیاید و درصد مواليد به حداقل نرسد ، باهمین سرعت که جمعیت دنیا روبه‌افزایش میرود دشمنان دیرینه نوع بشر یعنی گرسنگی و بیماری و فقر و عقب ماندگی بردنیا چیره میشوند و بالاخره آن غول خونخوارمیی که «جنگ» نام دارد و بشر مرارت ها کشیده تازنجیر بپایش نهاده است دنیا را به آتش و خون خواهد کشید .

برای مقابله با این دشواریها، دولت ها اکثرا همکاری موثری باسازمان های جهانی آغاز کرده و تدابیر مختلفی بمنظور کنترل جمعیت بکار بسته‌اند که اهم آن تبلیغو تشویق راههای جلوگیری از تولید مثل وبارداری است . دولت ایران نیز الان چند سال استدرین زمینه کوشش میکند ، بااینهمه بطوری که در جلسه دیروز سمینار منطقه‌یی بهداشت جهانی عنوان و اظهار شد، میزان رشد جمعیت در ایران ۳درصد است و این رقم میتواند نگران کننده تلقی شود.

جمعیت ایران فعلا حدود سی میلیون است و به‌نسبت مساحت و امکانات‌طبیعی‌کشور، این جمعیت‌بارشد ۳ درصد و حتی بیشتر آنچنان تهدید کننده نیست که ایران رادر آینده نزدیک با خطر گرسنگی و انفجار روبرو کند ، اما آنقدر هست که بعنوان یک‌عامل مخل و مزاحم برای برنامه های توسعه ورفاه کشور مورد توجه قرار گیرد .

حساب شده است که بارشد ۳ درصد ، تابیست و پنج سال‌دیگر جمعیت ایران به دو برابر یعنی شصت میلیون خواهد رسید ،این جمعیتی است که میتواند بطور جدی برای برنامه های مملکتی زیان بخش باشد واز سرعت پیشرفت اقتصادی ورفاه عمومی بکاهد .

ماهم الان در تهران و تدریجا در شهرهای بزرگ کشورمان ، دشواری‌های ناشی‌ازتورم جمعیت را لمس میکنیم. تهران، باهمه سرعتی‌که درپیشرفت‌وتوسعه‌داشته، ازجوابگوئی‌به نیازمندیهای جمعیت سه میلیونی خود عاجز است و مسائلی مثل مسکن ،ترافیک ، آذوقه ، خدمات شهری هرروز بیشتر از روز پیش بر دوش مردم سنگینی میکند . این مرحله اول مشکلات و دشواری های ناشی از تورم جمعیت است ،اما مشکلات فلج کنندمتر درمرحله ثانوی بروز میکندکه فی‌المثل منابع‌آب‌شهر، کافی مصرف اهالی‌را ندهد و بناچار آب را جیره بندی کنند. همچنانکه در حال حاضر نیز سازمان آب نمیتواند همه مردم تهران را از آب لوله‌کشی بهره‌مند سازد .

این مسائل ، وقتی بامشکلات ناشی از تورم جهانی جمعیت توام شود، بصورت‌یک‌خطرکاملاجدی جلوه‌گرخواهد شد. حتی برای کشورهایی که از حیث جمعیت به مرحله «انفجار» نرسیده باشند و اینهاهمه مویدپیام دانشمندان‌وسازمانهای بین‌المللی‌است‌که خطر تورم جمعیت برای دنیا جدی تراست تا خطر سلاحهای هسته‌یی.

تفسیر سیاسی

کودتادرپاکستان

بازهم خبری از کودتای جدید در پاکستان داشتیم . ولی این‌بار آنطور که هدف طراحان کودتا بود عملی نشد .

خبرکودتاهای پی‌درپی هرناظر سیاسی را باین فکر می‌اندازد که منشاء این قبیل عملیات نظامی وناگهانی چه میتواند باشد ؟ همچنین یک متفکر سیاسی از خود سئوال میکند چرا این قبیل عملیات ناگهانی پیوسته در شرق و بین کشور های کوچک طراحی میگردد ؟!

خبرکودتای نافرجام پاکستان نشانه اینست که گروهی افسران و نظامیان آن کشور بدون توجه به گرفتاریهای اقتصادی و سیاسی و شکستی که از همین گونه کودتاها نصیب وطن آنها شده ، بازهم در صدد بدست گرفتن قدرت و ترکتازی در صحنه سیاست برآمده‌اند؟ گوئی تجارب گذشته به آنها نیاموخته است که قدرت نظامی به‌تنهائی نمی تواند مسائل مهم ومشکلات عظیم میدان سیاست‌راحل و فصل‌نماید.

در میدان سیاست نرمش و خونسردی و حتی تحمل‌انتقادهای بسیار شدید مخالفان میتواند اثر بسیار مهمی در پیروزی یک ملت و مملکت در برابر شدائد و بدبختی‌ها داشته باشد ، در صورتیکه یک سرباز هراندازه وطن پرست و ملت دوست باشد بطور قطع نمی تواند با استفاده از خشونت فرماندهی واخذ تصمیمات شدید و تندبر برابرسیل مشکلات سیاسی و اقتصادی و حتی در برابر شورشهای محلی مقاومت نماید .

بدبختانه ملت و کشور دوست ما پاکستان در همین چند هفته گذشته طعم تلخ این تجربه را چشیده وهم اینکه دچار عواقب تصمیمات خشک وعاری از نرمش سیاسی رهبران پیشین خود میباشد .

هنوز برای محافل سیاسی روشن نشده است که هدف اجتماع افسران ارشد ارتش پاکستان چه بوده است ولی آنچه در خارج از پاکستان شایع گردیده بوی شبیه کودتا از دسته‌بندی جدید سران‌ارتش بمشام میرسیده و بازهم فرماندهان نظامی بتصور آنکه‌صرفابااحساسات وطن‌پرستی و نشان دادن قدرت میتوانند ادعا های روسای طوایف بلوچستان و بختوها را دایر به‌اعطاعحق‌حاکمیت‌داخلی‌پاسخ دندان‌شکن دهند ، قصد قیام نظامی کرده‌اند ...

از طرف دیگر در محافل وابسته بدولت هندوستان انتصاب‌ژنرال تیکاخان و ترفیع درجه او خود یک نوع کودتای خشن تلقی گردیده و گفته میشود ژنرال مزبور که خود یکی از عاملین اصلی جنجال پاکستان شرقی و بالنتیجه جدائی قسمت بزرگی از آن کشور شد ، اکنون با قدرت بیشتری برسرکار آمده است .

درهندوستان و بعضی محافل سیاسی دیگرجهان با توجه‌بسخنرانی بوتو رئیس جمهوری پاکستان راکه درست درروزانتصاب‌ژنرال‌تیکاخان گفته است که « ماهنوز با هندوستان‌در حال‌جنگ بسرمی‌بریم» دلیل برآن دانسته‌اند که نقشه های جدیدی دردستگاههای نظامی و سیاسی پاکستان طرح‌ریزی میشود .

ولی برخلاف نظریه بالا محافل سیاسی پاکستان با اشاره به قسمت اخیر سخنان بوتو که میگوید « ... آنها در سیاست دخالت میکردند ... » مدعی هستند که رئیس جمهور تمایل و تصمیم دارد ارتشیان فقط در کار های نظامی وفنی‌خودشرکت ودخالت‌داشته‌باشند وکار ظریف وپر دغدغه سیاست را به سیاستگران بسپارند . مگر آنکه واقعا یک ارتشی در کار سیاست تجارب زیاد اندوخته باشد که در آن صورت از وجود او در کارهای اجتماعی و سیاسی استفاده خواهد شد .

این نظر محافل سیاسی پاکستان است که بعید نیست از نظر اساسی آقای بوتو متاثر شده باشد . بهرحال و بهر دلیل که این قبیل کودتاها اتفاق افتاده یا بیفتد ، آنچه را که ما میتوانیم از آن نتیجه بگیریم اینست‌که‌این قبیل‌اعمال‌نابهنگام‌نه‌تنها بسودملتها‌وکشورهائی نظیر پاکستان تمام نخواهد شد بلکه بیگانگانی را که پیوسته درصدد ایجاد اختلاف و استفاده بنفع خود هستند ، جری‌تر نموده و عوامل آنها درداخل وخارج با استفاده از موقعیت می کوشند آتش اختلاف را بین طبقات مختلف جامعه چه سیاستگر و چه رزم‌آور و چه بازرگان بیشتر دامن زنند .

آیا براستی مردم رنج کشیده پاکستان در چنین موقعیت خطیر نیازمندسازندگی وهمبستگی‌هستند یا مبارزه برای کسب قدرت ؟

حسین رامتین

اعراب باید جسارت بیشتری داشته باشند

نوشته : محمدحسنین هیکل

اگر رامحل‌سیاسی برای هربحرانی‌از بحران‌ها ، درهرزمان وموقعیتی لازم‌باشد، باید این مسئله را بخاطر داشته باشیم که هر راه حلی در هر زمان و هرموقعیتی ، نوع و رنگ و مقدار و میزانی دارد .

در نتیجه و براین اساس ما در برابر یک پرسش حیاتی قرار میگیریم :

ـ نوع راه حل مناسب برای مرحله فعلی بحران خاورمیانه چیست ؟

★★★

عده‌ای میگویند که ما فقط دو راه حل داریم : یا راه حل سیاسی و یا راه حل نظامی . که اولی باشکست مواجه شد و اینک راهی جز راه‌حل دوم نداریم .

من تا حدودی بااین‌نظر مخالف هستم و معتقدم که برای این بحران سه راه‌حل زیر وجود دارد :

۱ـ راه حل دیپلماسی
۲ـ راه حل سیاسی
۳ـ راه حل نظامی

این سه راه‌حل را میتوانیم باین‌شرح بررسی کنیم :

۱ـ راه حل دیپلماسی ـ این راه حل را میتوان ازطریق‌تشکیل جلسات کنفرانس و تماسهای دوجانبه و قانون بین‌المللی و تصمیمات سازمان ملل متحد پیدا کرد .

عده‌ای تصور میکردند که میتوان بحران خاورمیانه‌را ازطریق قطعنامه‌شورای امنیت که مورد پذیرش همگان باشد حل کرد . این تصور کاملا اشتباه بود زیرا بحرانی که این قطعنامه بخاطرش تصویب شد ، خارج ازقدرت و اراده‌های بین‌المللی و محلی نبود . گذشته از این مسئله مزبور یک طرف و دو طرف قضیه نداشت بلکه کشورهای زیادی در این بحران دخیل و سهیم بودند .

بدین ترتیب راه حل دیپلماسی یعنی راه حل بدست آمده از طریق کنفرانسها ، برای بحران خاورمیانه با شکست مواجه شد .

۲ـ راه حل سیاسی ـ در این راه‌حل یکی از طرفهای اختلاف ، تمام امکانات ووسائل‌لازم ازقبیل : دیپلماسی ـ اقتصاد ـ نیروهای مسلح ـ تبلیغات روشن و حساب شده را بمنظور کسب حمایت بیشتر در صحنه مبارزه بکار میبرد .

البته در بحران خاورمیانه نمیتوانیم بگوئیم که راه حل سیاسی با شکست‌مواجه شده است زیرا ما فقط مقداری از وسائل و امکانات آنرا بکار انداخته وبقیه امکانات و وسائل را از یاد برده‌ایم .

۳ـ راه حل نظامی ـ به معنی ساده اینکه یکی از طرفهای مسئله ، قدرت‌نظامی رااز ابتدا تا پایان برخورد در دست داشته باشد تا بتوانه در خاتمه کار اراده و خواسته خویش را بر جانب دیگر تحمیل نماید .

بعقیده من این راه حل در زمان فعلی محال است زیرا در دست داشتن نیروی مسلح ازابتدا تا انتهای کارزار درزمانی که قدرتهای هسته‌ای شگرفی در صحنه‌جهان قدرت‌نمائی میکنند کاری است مشگل .

بهمین‌جهت‌میتوانیم بگوئیم که‌اسرائیل در جنگ شش‌روزه نتوانست پیروزی مطلقی در بحران خاورمیانه بدست آورد ، زیرا در پایان کار موفق نشد که اراده وخواسته خویش را بطور مطلق بر اعراب تحمیل نماید .

ما هم در نبردمان بااسرائیل ، تصور نمیکنم که بتوانیم در آینده نزدیک آن‌قدرت نظامی کافی را بدست آوریم تا گام نخست را در «قنطره» بعنوان گذرگاهی بسوی صحرای‌سینا و یا گام پایان را در «قنیطره» درارتفاعات سوریه برداریم . زیرا نه نیرو باین سادگی فراهم میشود و نه موقعیت‌باین آسانی کمک میکند .

راه حل سیاسی

بدین‌ترتیب می‌بینیم که‌راه‌حل‌دیپلماسی عاجز و راه‌حل نظامی مطلق محال است و فقط به راه حل سیاسی رهنمون میشویم که چهار شکل دارد :

۱ـ راه حلی که براساس «عمل انجام شده » استوار استو این در حقیقت «راه حل تسلیم بشمار میرود .

۲ـ راه‌حلی که براساس «گرفتن‌آنچه طرف دیگر حاضر به دادن آن میباشد » پایه‌گذاری شده است . و میتوان گفت که این راه حل با استفاده از نقاط ضعف‌بدست می‌آید .

۳ـ راه حلی که براساس اصل «بکار بردن قدرت و امکانات دور و نزدیک برای جدا ساختن هرچه میتوان جدا ساخت » استوار است .

٤ـ راه‌حلی که خواهان گام آخرقبل از برداشتن گام نخست است . و این راه حل در حقیقت بنوعی از رویاهای خواب یا بیداری تبدیل میشود و یا طبق گفته دکتر محمود فوزی «مصرف کردن ممکن در راه بدست آوردن محال ».

★★★

تلاش سنگین

چند هفته قبل تصمیم گرفتیم که نبردرا به تعویق اندازیم ، زیرا مادر برابرتلاشی سنگین ، که کابینه‌ای تازه در راه سازمان دادن مجدد جبهه داخلی مصر بکار میبرد، قرار داریم .

بمعنی دیگری میتوانیم بگوئیم که ما در برابر هفته ها و یا ماهها فرصت هستیم که این فرصت بحران را از شدت یافتن و شعله‌ور شدن دور میسازد .

آنچه گفته شد از جنبه نیروی داخلی بود واما عوامل کمکی آن ، سه عامل زیر می‌باشد :

۱ـوضع کلی اعراب :

نگاهی کوتاه به وضع اعراب افسردگی و ناراحتی ببار می‌آورد : جنگ اسرائیل علیه جریکه‌ی عرب در لبنان و سوریه ... طرح های رژیم عراق برای‌ترور در اینجا وآنجا.. ربودن هواپیما به عدن برای گرفتن باج‌تحت نام چریکی در صورتیکه سازمان های فدائی و چریکی این‌عمل را یک کلاهبرداری می‌نامند ... الی آخر

۲ـ دوستی مصر و شوروی

گرچه مسافرت‌پیروزمندانه‌اخیر انورالسادات به‌مسکو براین دوستی استحکام بخشید ولی باز هم این دوستی در معرض یک جنگ روانی سخت قرار دارد .

۳ـ توجه افکار عمومی جهان به‌بحران

باید اعتراف کنیم که افکار عمومی جهان‌به مسائل مهم تری سرگرم است :

جنگ هند و پاکستان که بپایان رسیده است ..

مسافرت نیکسون به چین که انعکاس آن همچنان طنین میاندازد ...

ملاقات آینده نیکسون با رهبران شوروی که صحنه آن آماده میشود و دوماه دیگر پرده ازآن کنار میرود .

. . . . . .

اگر آنچه راکه در صحنه مبارزه در جریان است بصورت یک سند بین‌المللی درآوریم ، این سند را رضایتبخش نخواهیم یافت .

همچنین نباید تعجب کنیم که آنچه از آمریکا به ما میرسد چیزی نیست جزءاوراق مزخرفی» که هدفی سوای واداشتن ما به انجام گفتگو با اسرائیل ندارد .

همچنین نباید تعجب کنیم که اسرائیل به پیشنهاد هشتم فوریه ۱۹۷۱ دکتر یارینگ که از اسرائیل خواسته بود بعنوان گام نخست در حل بحران خاورمیانه ، سرزمین های مصری را تخلیه کند پاسخ منفی‌بدهد.

هدف طرح مسائل بالا این نیست که من خواستار بستن تمام درهای تماس باایالات متحده آمریکا ویا دکتر یارینگ هستم .

زیرا شنیدن آنچه ایالات متحده آمریکاو یا دکتر یارینگ میگویند ضرری ندارد. البته شنیدن آنهم نفع مطلقی دربر نخواهدداشت.

آنچه میخواهند بگویندو ما میتوانیم بشنویم ...

مابابد بدنبال نیروی‌تازه‌ای در جبهه‌داخلی کاوش کنیم...

باید امکانات احتمالی را در بکار بردن قدرت نظامی خود در وصفی که اینک‌دارد ویا در هفته ها و ماهها بعد خواهدداشت بررسی کنیم ...

باید باین فکر باشیم که اوضاع‌را درصحنه ناسیونالیستی عرب سازمان بهتری بدهیم...

باید درهای بیشتری را با اتحاد شوروی بگشائیم ...

باید جسارت بیشتری در جهان داشته باشیم تا توجهش را بسوی نبردمان بکشانیم و منافع و اصولش را بسیاستمان پیوند زنیم .

سیل درامریکا

ماساچوست ـ براثر ، جاری شدن سیل در شهر ، کوانسی ، ایالت ماساچوست امریکا ، خیابانهای این شهر از آب پر شدند و چندین خانه و مغازه ویران گردید

در عکس یکی از رانندگان اتومبیل رامی‌بینید که در یک خیابان سیل‌زده برای‌نجات خود از غرق شدن ، بروی سقف اتومبیل ایستاده و منتظر کمک است .

عکس رادیوئی اطلاعات

رقابت شوروی وامریکا در پشت سر بحران قبرس

بحران روابط بین یونان و قبرس براثر حوادثی که طی چهل و هشت ساعت اخیر در نیکوزیا و آتن روی داد وارد مرحله جدیدی شد . از یکسو اسقف ماکاریوس برای نخستین بار تهدید کرد که در صورت ادامه فشار های فعلی از مقام ریاست جمهوری‌قبرس کناره گیری خواهد کرد واز سوی‌دیگر دولت یونان یادداشت شدید اللحن دیگری در باره مسئله سلاحهای ساخت چکسلواکی و لزوم تشکیل یك « دولت وحدت ملی » در قبرس برای اسقف ماکاریوس فرستاد .

بحران از روز یازدهم فوریه که نخستین یادداشت دولت سرهنك ها به دولت ماکاریوس تسلیم گردید آغاز شد .

در این یادداشت که در محافل‌دولتی نیکوزیا از آن به عنوان اولتیماتوم نام برده میشد درخواست شده بود دولت قبرس سلاحهائی را که بطور مخفیانه از چکسلواکی وارد کرده است به گارد ملی قبرس یا نیروهای سازمان ملل‌متحد تحویل بدهد . دریادداشت همچنین درخواست شده بود که کابینه قبرس ترمیم شود و یك دولت جدید که‌جنبه «وحدت ملی » وسیعی داشته باشد روی کار بیاید .

دولت یونان در دومین یادداشت‌خود بطور خشن تری درخواستهای سابق‌خود را تکرار کرده و خاطرنشان ساخته‌است که سلاحهای وارد شده ازچکسلواکی باید تماما به نیروهای سازمان ملل‌متحد تحویل داده شود . در حالیکه‌درنخستین یادداشت گفته شده بود این سلاحها باید در کنترل نیرو های سازمان ملل قرار گیرد .

اسقف ماکاریوس با تهدید به‌کناره گیری‌از مقام ریاست جمهوری بیادداشت سرهنك های یونان پاسخ داد و معتقد است که با استعفای او وضع قبرس پیش از پیش بوخامت خواهد گرائید در حالیکه سرهنك های یونان بطور ضمنی یادداشت خود استعفای او را از ریاست جمهوری خواستار شده‌اند.

ماکاریوس پس از دریافت یادداشت یا «اولتیماتوم» جدید دولت یونان کابینه خود را به تشکیل جلسه فوق‌العاده‌دعوت کرد و در عین حال‌تظاهراتی‌به طرفداری از ماکاریوس در نیکوزیا و شهر های بزرك دیگر قبرس برگزار شد .

دخالت امریکا

در آتن نیز دولت سرهنك هابرای بررسی آخرین‌تحولات اوضاع‌قبرس یك جلسه فوق‌العاده تشکیل‌داد. همزمان با این حوادث پرزیدنت نیکسون تصمیم گرفت با وجود مخالفت کنگره‌آمریکا کمك های نظامی خود را به دولت‌یونان با توجه به برخورد نیرو های دریائی آمریکا و شوروی در مدیترانه از سر گیرد . بدون شك بین تصمیم پرزیدنت نیکسون و بحران روابط قبرس و یونان رابطه نزدیکی دارد .

با اعتراض دولت یونان به اسقف ماکاریوس در مورد وارد کردن سلاح ـ های ساخت چکسلواکی از یکطرف و روش مقامات آتن در برابرافزایش خطر نفوذ شوروی در مدیترانه از طرف دیگر دولت آمریکا اکنون اطمینان یافته است که رژیم سرهنك ها از سیاست آمریکا در این قسمت از جهان پشتیبانی میکند . باواگذاری یك پایگاه دریائی در بندر پیره‌بناوگان آمریکا و تسهیلات دیگری که دولت یونان نسبت به نیروی دریائی آمریکا قائل‌شده‌بعید نیست که‌واشنگتن با فروش هواپیما های فانتوم به یونان موافقت کند .

باین ترتیب ریشه های بحران‌اخیر آتن و نیکوزیا تا حد زیادی روشن‌می‌شود و جای تردید باقی نمیماند که رقابت مسکو واشنگتن در توسعه نفوذ خود در مدیترانه بحران قبرس را بوجود آورده است . وجود اسقف ماکاریوس تنها مانعی است که در سرراه اجرای نقشه های آمریکا وجود دارد .

اکنون که نیروهای انگلیسی‌جزیره مالت را ترك میگویند (ناتو) یکی از مهمترین پایگاههای دریائی خود را در مدیترانه از دست میدهد و تنها نقطه‌ای که میتواند در این منطقه جای مالت را بگیرد جزیره قبرس است . از اینجا است که برخی از کارشناسان بیطرف عقیده دارند نقشه فرار ژنرال گریواس به جزیره قبرس از طرف دولت یونان تهیه شده است . رهبر سابق سازمان تروریستی «ائوکا» که از چند ماه قبل مخفیانه وارد قبرس شده با فراهم‌ساختن مقدمات جنگهای چریکی به نقشه دولت یونان که ساقط کردن رژیم ماکاریوس است کمك میکند . باحتمال زیاد در صورتی که اسقف ماکاریوس از قبول درخواستهای سرهنك های‌یونان‌خودداری کند گریواس به طرفداران خود در قبرس برای شورش علیه دولت نیکوزیا چراغ سبز خواهد داد . در این میان معلوم نیست که شوروی در برابر نقشه های امریکا و یونان در مدیترانه چه عکس‌العملی از خود نشان خواهد داد .

رهبران مسکو بار ها اعلام کرده‌اند که مداخله‌بیگانه، رادراموردا خلی‌قبرس‌تحمل نخواهند کرد. برای روشن شدن اوضاع در این منطقه پر آشوب باید منتظر دیدار پرزیدنت نیکسون از مسکوشد .

از : مطبوعات فرانسه

رادیوهای خارجی چه گفتند

صدای آمریکا :

یونان بار دیگر اعلام کرد که خواهان بوجود آمدن یک دولت ائتلافی و متحد از جناحهای مختلف قبرس استو ژنرال گریواس حمایت میکند .

صدای آمریکا :

نیکسون گفت حداکثر تا شش هفته‌دیگری، آمریکا دولت‌بنگلادش را برسمیت خواهد شناخت .

رادیو توکیو :

دولت ژاپن سیاست تازه‌ای در مقابل تایوان پیش گرفته است نخست وزیر ژاپن اعلام کرد زمانی که روابط سیاسی ژاپن و چین بوضعی عادی باز گردد، تایوان را بعنوان قسمتی از سرزمین اصلی چین خواهد شناخت .

رادیو پاریس :

طبق آمار رسمی که توسط دولت آمریکا انتشار یافته است ۷٫۵ درصد از نیروی کارگری آمریکا براثر بیکاری غیر قابل استفاده مانده است .

صدای آمریکا :

نیکسون اظهارداشت که در صورتیکه تشخیص دهد امنیت آبهای یونان در خطر است ناوگان ششم آمریکا را بسوی این‌آب ها اعزام میدارد .

رادیو دهلی نو :

دولت بنگلادش به ۲۵ میلیون تن غلات ، نیاز فوری دارد . آمریکا اعلام کرده‌است که پس از شناسائی بنگلادش ۲۷ میلیون تن غلات باین کشور ارسال میدارد.

فهمیم آوارگان خبرنگار اطلاعات از رم گزارش میدهد

مسئله‌طلاق، ایتالیارابابحران سیاسی روبرو کرد

پس از انتخاب شدن آقای «لئونه» که‌عضوحزب دموکراسی مسیحی است بسمت ریاست جمهوری‌وپس از اینکه اقدامات آقای « کلمبو» و بعد از ایشان آقای « آندره ئوتی » برای تشکیل کابینه ائتلافی با عدم موفقیت مواجه شد . آقای «آندره‌ئوتی » دولتی فقط ازیك حزب ، و باصطلاح ایطالیائیها دولت یکرنك از اعضای حزب « دموکراسی مسیحی » که قویترین حزب این کشوراست تشکیل داد و پس از تصویب رئیس جمهور برای گرفتن رأی اعتماد برنامه دولت خود را به مجلس سنا عرضه نمود ، ولی تقاضای رای اعتماد دولت‌با۱۵۸ رای مخالف در مقابل ۱۵۱ رای موافق‌رد شد . بلافاصله‌آندره ئوتی» استعفای خود و دولتش را به رئیس جمهور عرضه نمود ولی هیات دولت را مامور بادامه کار کردورئیس‌جمهور مجلسین را منحل نمود بنابراین‌انتخابات مجلسین یکسال جلو افتاد و روز هفتم می ۱۹۷۲آغازخواهد گشت .

نتیجه مسلمی که از این‌واقعه بدست می آید به تعویق‌افتادن یکسال رفراندوم علیه قانون طلاق که‌دوسال قبل ازتصویب مجلسین گذشت میباشد . رفراندوم‌برای لغوطلاق که‌یکی ازبرنامه‌های حزب دموکراسی مسیحی و بنابراین دولت جدید میباشد از مدتها پیش یکی از موارد مهم بحث و اختلاف بین احزاب بود و بعضی هامعتقدند که بعضی از مخالفین رفراندوم در مجلس سنا به دولت رای اعتماد نداده تااینکه طبق قانون بامنحل‌شدن مجلسین رفراندوم ضد طلاق یکسال یعنی تا ماه جون ۱۹۷۳ به تعویق افتد و امیدوارند که تاآن‌تاریخ‌پارلمان جدید قادر به فسخ رفراندوم گردد .

درمحافل سیاسی‌ایتالیا شایع است که چون اکثریت مردم ایتالیا اکنون با قانون طلاق موافقت دارند تبلیغات درپاپ و جمعی کوتاه فکر و متعصب نمی توانند تاثیری در تاخیر تصویب این قانون داشته باشد و بطور یقین رفراندوم طلاق‌با اکثریت قابل توجهی بتصویب خواهد رسید .

نگاهی به‌جراید

مسکو ، پکن وواشنگتن

واشنگتن پست : همانطور که مسئله ویتنام آمریکا را ناچار کرد که برای نزدیکی به پکن تلاش کند ،ترس از شوروی نیز چین را بطرف آمریکا کشید . بنابراین کنار گذاردن ، شوروی از مذاکرات پکن و واشنگتن‌امری غیر عادی نبوده است . چین بانزدیکی به آمریکا تلاش میکند که هیجان و اضطرابی را که روابط سردآمریکا و چین در مدت ۲۲ سال ایجاد کرده است از بین ببرد تابتواند ، با خاطری آسوده‌تر در مقابل شوروی بایستد . چین به این هدف رسید و حالا باید دید که در مقابله با شوروی چگونه اقدام میکندو تاچه‌حد عکس‌العمل های‌خود را شدت می‌بخشد .

بحران سیاسی ایتالیا

اوبزرواستار : انتخابات ، اعضاء پارلمان ایتالیا ، یکسال پیش از موعد معین انجام میشود و بنظر میرسد که برای پارلمان جدید چهره های تازه‌ای انتخاب شوند .

وضع‌سیاسی ایتالیا مینمایاند که درآینده دولت‌های این کشور در شرایط نامطلوبتری قرار گیرند و ائتلافهای احزاب نیز نتواند آن ثبات لازم را برای دولت های‌جدید تضمین کند و باین‌ترتیب آینده ایتالیا از نظر سیاسی از همه زمانهای دیگر تاریکتر است . بزرگترین حزب راستگرای ایتالیا ، قدرت را اندك اندك از دست‌میدهد و بنظر میرسد که نئوفاشیستها در عوض موفقیتی چشمگیر در انتخابات آینده بدست آورند و ائتلاف دمکراتهای مسیحی و احزاب راست‌گرای موجب شود که در مقابل سوسیالیستها ، و کمونیستها ، قوی‌ترین جناح سیاسی‌را تشکیل دهند و این عاملی برای ائتلاف احزاب متمایل به چپ یعنی سوسیالیستها و کمونیستها گردد .

ماکاریوس و قبرس

تایمز لندن : شکافی که براثر ورود ژنرال‌گریواس به قبرس درمیان یونانیان ایجاد شده است بیش‌از همه اسقف ماکاریوس و ثبات دولت او را تهدید میکند . اسقف ماکاریوس ، رهبر مذهبی و سیاسی قبرس است‌و زمانی‌که ، ترکیه و یونان هرکدام تلاش میکردند که وضع را در قبرس بنفع خود تغییر داده و دولتی دلخواه را در این منطقه بوجود آورند . او بعنوان عامل اصلی حفظ استقلال قبرس باقی ماند و توانست با استفاده از نفوذ فراوان سیاسی و مذهبی خود از شدت بحرانهاکاهد و دولت قبرس را رهبری کند و توانسته بود ثبات این دولت را حفظ کند ولی حمایت یونان از گریواس‌وتلاش این دولت برای سقوط ماکاریوس باردیگر قبرس رادچار بحران کرده است و انتظار میرود که این بحران مدتی طولانی دوام یابد چون نه ماکاریوس به‌آسانی قدرت را در قبرس از دست خواهد داد و نه دولت یونان حاضر است قبرس را بحال خود در زیر سلطه اسقف‌ماکاریوس رها کند .

کنفرانس خلع سلاح

تایمزلندن : نمایندگان ۲۵ کشور جهان باردیگر بدون حضور فرانسه که مدت دهسال است خود را از جلسات کنفرانس خلع‌سلاح دور داشته است و چین کمونیست که هرگز برای شرکت در این مذاکرات دعوت نشده است برای کنترل استفاده از نیروی اتمی و خلع‌سلاح تشکیل جلسه دادند . یکی از نقاط ضعف‌این کنفرانس در این است که بیشتر به کشور های صاحب قدرت اتمی و نظریات کشور های بزرك توجه میکند تا کشور های کوچك که در واقع ، صدائی در این کنفرانس ها ندارند . بهمین علت نماینده مکزیك پیشنهاد کرد که اداره کنندگان جلسه از کشور هائی که صاحب قدرت اتمی نیستند انتخاب شوند تا این کشور ها بتوانند نقش کنترل‌کننده را بازی کنند .

کشور هائی که دارای سلاح اتمی نیستند باید ضوابطی برای کنترل سلاح که در مدت بیست سال گذشته توسط چهار کشور اتمی ، انگلیس ، آمریکا ، شوروی و فرانسه به دیگر کشور ها تحویل شده‌است تعیین نمایند . بطوریکه آمار نشان میدهد این چهار کشور در مدت بیست‌سال گذشته نه‌دهم از سلاحی که توسط یك‌سوم از کشور های جهان خریداری شده است تامین کرده‌اند .

تازه چه خبر

تبریك یك همكار مطبوعاتی

روزنامه اراك وارد سی و نهمین سال خدمت مطبوعاتی خود شد .

این روزنامه که صاحب امتیاز و مدیر مسئول آن باقر موسوی یکی از روزنامه ـ نگاران موفق ایران است در طول ۳۹ سال فعالیت خود توانسته است مقامی شایسته بین جرایدشهرستانی داشته باشد .

ما سی و نهمین سالگرد این روزنامه را تبریك می گوئیم و قسمتی از سرمقاله این روزنامه را راهنمای روشن آینده آن میشماریم :

« امید به آینده ای درخشان و افتخارآمیز ایمان به اصالت انقلاب و اعتقاد به عزم واراده ملت ایران در راه وصول به تمدن درخشان و بزرك است که به ما هر روز نیرو می بخشد و ما را در راه انجام این وظیفه ملی کوشاتر و توانا تر میسازد . »

بعد از هالو

ایران جلالی

«شیر توشیر» نام یک پیس کمدی است که سناریوی آن برای فیلم در دست تهیه است . خوروش ، کاردان ، نادره و یک چهره جدید بنام ایران جلالی در این فیلم شرکت دارند و این دومین فیلمی است (بعد از هالو) که استودیو کاسپین تهیه میکند .

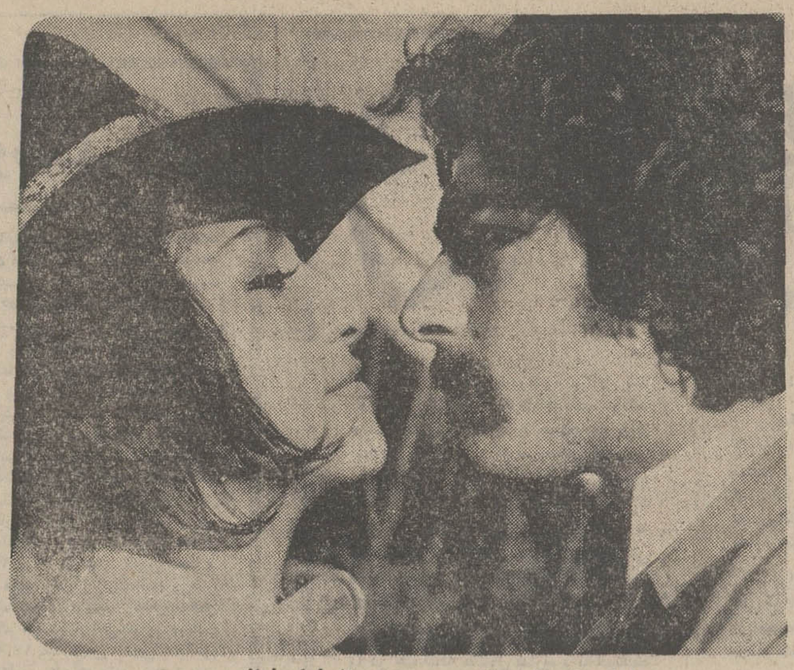

مختار وتوران‌مهرزاد درصحنه‌ای از فیلم فتانه

درجشنواره

گفته شد فیلم «قدیر» که با شرکت مختار و مرجان‌در دست تهیه است برای‌نمایش درفستیوال سپاس وجشنواره سینمائی تهران آماده‌میشود. مختار هم‌اکنون در شمال مشغول بازی در دو فیلم بنام های میخک سفید با فروزان و فتانه با توران مهرزاد و دلارام چهره جدید است .

پاپ موزیك رادیو تلویزیون

اولین‌برنامه ارکستر «پاپ»یا «پاپ موزیک» سازمان رادیو تلویزیون با یک ترانه از پوران ضبط شد این ترانه «دختر الکن» یا «اولین عشق» نام دارد ترانه از زبان یک دختر الکن اجرا میشود .

جایزه ادبیات فروغ برای یك شاعر جوان

امروز ساعت ٦ بعداز ظهر در کاخ جنوبی جوانان جلسه‌ای تشکیل میشود که در آن «جایزه ادبیات فروغ فرخزاد برای یك شاعر جوان» به حسین منزوی تعلق میگیرد .

این جایزه عبارت است از یك پلاك برنز که در یکسوی آن چهره فروغ حك شده است و همراه آن ۲۵۰۰۰ ریال جایزه نقدی نیز به این هنرمند نوخاسته اعطاء خواهد شد .

ورود برای تمام علاقه‌مندان هنر و ادبیات آزاد است .

حسین منزوی

ارغوان زخمی شد

در حین فیلمبرداری «زن باکره» که در پیست آبعلی انجام میشد ارغوان به سختی مجروح شد ماجرا از اینقرار بود که وقتی منوچهر وثوق در یک صحنه ازفیلم درحالیکه روی‌یک‌لاستیک اتومبیل سرسره بازی میکرد می‌بایست ارغوان‌را درآغوش بگیرد ناگهان‌سرعت سرسره زیاد میشود و ارغوان باصورت بزمین میافتد و از چند ناحیه درصورت و سینه به سختی مجروح میشود .

در محافل هنری

گالری صبا

گالری صبا نمایشگاهی از تعداد ۲۸ تابلو از آثارجدید نقاشی احمد اسفندیاری در محل گالری واقع در خیابان صبای‌جنوبی دایر کرده است. این نمایشگاه تا آخر اسفند ادامه دارد و بازدید از ساعت ۸ صبح تا ۸ بعدازظهر برای عموم آزاد است .

گالری سولیوان

نمایشگاهی از «برودوکسیون» آثار بزرگان هنرنقاشی جهان. عصرها : خیابان‌شاه خیابان فخررازی .

تالار قندریز

نمایشگاه آثار نقاشی زهره کاظمی .
عصرها : خیابان شاهرضا خیابان دانشگاه

گالری سیحون

نمایشگاهی از آثار نقاشی محمدحسین حلیمی عصر ها ـ خیابان شاه فخر رازی

خانه آفتاب

نمایشگاهی از آثار نقاشی «جسی آراتون»
صبح و عصر خیابان روزولت روبروی دانشسرایعالی

تالار ۲۵ شهریور

اجرای‌نمایشنامه «آوار برسنك» به کارگردانی‌جعفروالی‌باشرکت مشایخی و شیراندامی . آزیتا ـ لاچینی ، ایرج امامی ساعت ۸ ـ خیابان بهشت .

کارگاه نمایش

اجرای نمایشنامه «مش‌رحیم» و «گلدونه‌خانوم» ساعت ۸ چهارراه یوسف‌آباد کوچه کلانتری

انجمن ایران و آمریکا

اجرای نمایشنامه «هفت‌حکایت برصیصای عابد» توسط گروه تئاتر تجربی کارگاه نمایش ساعت ۸ بعداز ظهر

کاخ مرکزی جوانان

نمایش فیلم سینمائی «پرندگان» اثر آلفردهیچکاك و فیلم کوتاه «تعطیلات در یك شهرکوچك» ساعت ٦ و ۳۰ دقیقه جاده قدیم شمیران

کاخ غربی جوانان

نمایش فیلم «توپاز» اثر آلفردهیچکاك ساعت ٦ و ۳۰ دقیقه خیابان بابائیان .

انستیتو گوته

سخنرانی خانم‌لیدیا بربریان درباره تاریخ موسیقی ارامنه تا قرن نوزدهم به زبان فارسی . ساعت ۸ و ۳۰ دقیقه خیابان وزراء خیابان هفتم .

تلویزیون

برنامه شبکه تلویزیون ملی ایران

۷

برنامه شبکه تلویزیون

امشب

۱۵ـ۱۷ اسلاید و موزیک
۱۷ـ۳۰ اعلام برنامه
۱۷ـ۳۴ تدریس زبان آلمانی
۱۸ـ۰۰ کودکان
۱۸ـ۴۵ اخبار شبکه
۱۹ـ۰۵ جادوی علم
۱۹ـ۳۰ کیسی‌جونز
۱۹ـ۵۵ شهرآفتاب
۲۰ـ۳۰ مشروح اخبار همراه با فیلمهای خبری
۲۱ـ۰۵ مسابقه هما
۲۱ـ۳۵ پزشک محله
۲۲ـ۳۵ واریته
۲۳ـ۰۰ آخرین اخبار

نیمروز فردا

۱۳ـ۰۰ اعلام برنامه
۱۳ـ۰۴ اخبار نیمروز بخش‌اول
۱۳ـ۱۰ شما و تلویزیون
۱۳ـ۳۵ ادبیات جهان
۱۴ـ۰۰ جولیا
۱۴ـ۳۰ اخبار نیمروز بخش دوم

کیسی جونز

ساعت ۱۹ر۳۰ برنامه شبکه دکتر بیلی که قاتل بی ـ رحمی است دستگیر میشود و او را بوسیله قطار کیسی جونز به شهری منتقل میکنند و می خواهند او را در آنجا محاکمه و به مجازات برسانند . دراین سفر کلانتر شهر نیز همراه دکتر بیلی است . اتفاقادر قطار کیسی جونزیك‌دختر بیمارجزو مسافرین این قطار است از دکتر بیلی برای معالجه این دختر استمداد می کنند ولی او با شرایطی خاص حاضر به همکاری و معالجه دختر می ـ شود .

شهر آفتاب

سیدحسن تقی‌زاده

ساعت ۲۰ر۰۰ برنامه شبکه در برنامه شهر آفتاب امشب کتابهای سفرنامه ناصرخسرو قبادیانی ـ وداع با اسلحه ، اثر ارنست همینگوی ـ آن روز های ، تالیف طه حسین ـ آدم آدم است ، نمایشنامه‌ای از برشت و مجموعه مقالات سید حسن تقی زاده معرفی میشود. بعد از معرفی کتابها گفتگوئی با حسین خدیو جم انجام می ـ گیرد .

برنامه دوم تلویزیون ملی ایران

۹

برنامه دوم تلویزیون

امشب

۱۹ر۱۵ اسلایدوموزیك
۱۹ـ۳۰ اعلام برنامه
۱۹ـ۳۴ اخبار
۱۹ـ۴۰ تنها در پاریس
۱۹ـ۵۲ تسخیرشدگان
۲۰ـ۳۷ موسیقی ایرانی
۲۱ـ۰۵ فیلم مستند
۲۱ـ۳۰ اخبار برنامه دوم
۲۲ـ۰۰ ادبیات جهان
۲۲ـ۲۵ تئاتر

ادبیات جهان

ساعت ۲۲ برنامه دوم در برنامه این هفته ادبیات جهان ، از میان نامداران ادب دنیا ، بسراغ «پروسپر مریمه» نویسنده قرن نوزدهم فرانسه می رویم و دوستداران این برنامه می‌توانند ، ضمن مشاهده فیلمی از زندگی او و تحلیل آثار او مثل کولومبا و کارمن با این نویسنده آشنا شوند .

تئاتر

فرزانه تاییدی

ساعت ۲۲ر۳۰ برنامه دوم نمایشنامه امشب: چهره یك باکره مقدس «اثر تنسی ویلیامز نام دارد » این نمایشنامه را پرویز تائیدی ترجمه و کارگردانی کرده است بازیکنان آن فرزانه تائیدی کامران نوزاد ـ هرمز سیرتی ـ تانیا جوهری و رادمنش هستند .

این نمایشنامه داستان زندگی زنی است دیوانه که در یك هتل زندگی میکند او دچار یك بیماری روانی است و دارای تصورات خاصی است که تنسی ویلیامز به نحوی جالب و شایسته زندگی این زن را در قالب این نمایشنامه ترسیم و نقاشی کرده است . نقش این زن را فرزانه تائیدی اجرا میکند .

برنامه تلویزیون آموزشی

۱

برنامه تلویزیون آموزشی

امشب

۱۰ـ۱۷ ریاضی دوره راهنمائی
۱۷ـ۳۰ دستور زبان فارسی
۱۷ـ۵۰ طبیعی چهارم
۱۸ـ۱۵ زنگ تفریح
۱۸ـ۲۵ شیمی چهارم
۱۸ـ۵۵ فیزیک چهارم
۱۹ـ۲۰ هندسه فضائی پنجم
۱۹ـ۴۵ فیزیولوژی جانوری ششم
۲۰ـ۱۰ حساب استدلالی ششم

نیمروز فردا

۱۳ـ۳۰ ترانه‌ها و چشم‌اندازها
۱۴ـ۰۰ اعلام برنامه
۱۴ـ۰۵ گریدد انگلیش
۱۴ـ۲۰ زمین شناسی ششم
۱۴ـ۴۵ بخوانیم و بنویسیم
۱۵ـ۰۰ شیمی ششم
۱۵ـ۲۵ علوم تجربی دوره راهنمائی
۱۵ـ۴۵ گریدد انگلیش
۱۶ـ۰۰ مثلثات ششم
۱۶ـ۳۰ برنامه نوجوانان
۱۶ـ۵۵ مکالمه انگلیسی

برنامه تلویزیون آمریکا

۸

برنامه تلویزیون آمریکا

امشب

۱۷ـ۰۰ دشت سرسبز
۱۷ـ۳۰ می‌بری
۱۸ـ۰۰ اخبار
۱۸ـ۱۵ برنامه آگهی
۱۸ـ۳۰ دانیل‌بون
۱۹ـ۲۰ پیرل‌بیلی
۲۰ـ۱۰ بیل‌کازبی
۲۰ـ۳۵ برنامه دانشگاهی
۲۱ـ۰۰ دنیای براکن
۲۱ـ۵۵ برنامه آگهی
۲۲ـ۰۰ فیلم سینمائی

مؤسسه انتشارات امیرکبیر
اختراع برای نوجوانان
هواپیما
از : کوئنین رینولدز
ترجمه : محمد تقی مایلی

قرعه کشی جوائز حسابهای پس انداز بانك ایران و خاور میانه

ساعت ٤ و نیم بعد از ظهر روز پنجشنبه ۱۲ اسفند ماه مراسم قرعه کشی جوایز حسابداری پس‌انداز سال ۱۳۵۰ بانك ایران و خاور میانه با حضور نمایندگان دادستانی ووزارت دارائی و گروه کثیری از صاحبان حساب درباشگاه اداره مرکزی بانك انجام گردید .

مقدمتا آقای محمد حسین وکیلی مدیر عامل بانك سخنرانی مشروحی در باره مزایا و فوائد پس‌انداز و اثرات آن در پیسرفت اقتصاد مملکت ایراد نمود و گزارش جامعی از وضع حسابهای پس‌انداز بانك ومیزان جوایز و نحوه تقسیم آنها بین صاحبان حسابها بیان داشت که مورد تقدیر و تائید حضار واقع گردید .

آنگاه قرعه کشی جوایز بکارگردانی آقای کمال‌الدین مستجاب الدعوه انجام و مبلغ یك میلیون و سیصد و پنجاه هزار ریال جایزه بین صاحبان حساب تقسیم گردید که اسامی برندگان از طریق نصب آگهی در شعب بانك به استحضار علاقمندان خواهد رسید .

شرکت سهامی رادیو الکتریك ایران (فیلیپس)

برای بالا بردن سطح معلومات فنی تعمیر کاران تلویزیون ـ درتهران و شهرستانها ـ از اول اردیبهشت ماه ۵۱ کلاس برای تعلیم‌تعمیرات تلویزیون و رادیو در محل کارخانه کیلو متر ۱۲ جاده آبعلی قسمت سرویس تشکیل میدهد تعمیرکاران تلویزیون در تهران و شهرستان ها میتوانند برای ثبت نام بکارخانه فیلیپس قسمت سرویس مراجعه نمایند تا ترتیب شرکت آنها در کلاس مزبور داده شود .

هزینه کلاس و تهیه کتاب و لوازم تحصیلی بعهده شرکت‌میباشدو بطور رایگان در اختیار شرکت کنندگان گذارده میشود :

دوره کلاس سه ماه میباشد .

شرکت سهامی رادیو الکتریك ایران
۱ـ۲ آ ـ ۸۴۹۳۰

آگهی مناقصه در مورد اجاره دو دستگاه اتوبوس بنز

موسسه واکسن و سرم‌سازی رازی ـ حصارك وابسته‌بوزارت کشاورزی واقع در ۵۰ کیلو متری جاده تهران ـ قزوین دو دستگاه اتوبوس بنز ۳۰۲ مدل ۷۰ ببالا هریك بظرفیت ٤۵ نفر نشسته با صندلیهای استاندارد بیابانی برای ایاب وذهاب کارکنان موسسه رازی از فروردین ۱۳۵۱ لغایت اسفندهمان‌سال طبق آئین‌نامه معاملات دولتی اجاره مینماید داوطلبان شرکت در مناقصه میتوانند برك شرایط معامله را از دبیرخانه موسسه‌رازی در حصارك و یا دفتر مرکزی موسسه واقع در وزارت کشاورزی خیابان بلوار الیزابت دریافت نمایند پیشنهاد دهندگان بایستو معادل مبلغ یکصدهزار ریال بابت سپرده شرکت در مناقصه‌به حساب ٤۵۸۲ سپرده موسسه رازی نزد بانك تعاون کشاورزی پرداخت و رسید آنرا بانضمام پیشنهاد خود تا ساعت ۱۰ صبح روز شنبه بیستو هشتم اسفند ۵۰ بدبیرخانه موسسه رازی در حصارك کرج تسلیم و رسید دریافت دارند پیشنهاد های‌رسیده در همان روز و ساعت باز و قرائت خواهد شد حضور پیشنهاد دهندگان در جلسه مناقصه آزاد است موسسه رازی در رد و قبول یك یا کلیه پیشنهادات مختار است و به پیشنهاد های مشروط و مبهم و فاقد سپرده ترتیب‌اثر داده نخواهد شد .

۱۵۸٦٦ الف

موسسه واکسن و سرمسازی رازی ـ حصارك
۱ـ۲ آ ـ ۸۵۱٤٦

توضیح

دکتر فلاحتی نیست ، دکتر فلاتی بود !

در صفحه ۱۲ روزنامه اطلاعات روز دوشنبه هیجدهم‌بهمن‌ماه ۱۳۵۰ در صفحهٔ «اینجا دانشگاه است» اشتباهی در حروف‌چینی مطلب رخ داده است که با عرض معذرت از خوانندگان گرامی به اصلاح آن می‌پردازیم . در آن مطلب آمده بود که «...دکتر فلاحتی پس‌از سی‌سال خدمت در تالار تشریح چون فلج شده است او را در بیمارستان بستری نمی کنند و پول ندارد که در بیمارستان خصوصی بستری شود...»

درحالیکه در بخش آناتومی دانشکده پزشکی دانشگاه تهران شخصی بنام «دکترفلاحتی» کار نمی‌کند . منظور آقای دکتر بامشادرئیس آناتومی‌دانشکده پزشکی که‌ضمن مصاحبه‌ای این مطلب را عنوان کرد ، دکتر فلاتی بود که آن مرحوم نیز بیش‌از دهسال است که به بیماری فلج درگذشته است .

آگهی اجرای طرح

شهرداری پایتخت در نظردارد طرح‌اتصال خیابان مرصت غربی بخیابان بهبودی را کمبر اساس نقشه جامع شهر تهران تهیه گردیده اجراء نماید .

مراتب باستناد تبصره یک ماده ۱۶ قانون نوسازی و عمران‌شهری باطلاع کلیه مالکین و صاحبان‌حق کسب و پیشه میرسد که بادارم‌کل املاک شهرداری واقع درخیابان ایرانشهر مراجعه‌ورونوشت اسناد ومدارک خود را ارائه نمایند

شهردار پایتخت
آ ـ ۵۲۵٦

کلنیت پالموتیو کمپانی مقیم نیویورك در آمریکا

صاحب اختراع راجع به «ماشین رخت شوئی و طریقه مخصوص آن » که‌در ایران تحت شماره ٦۵۱٤ به ثبت رسیده است اجازه‌بهره‌برداری از اختراع مزبور را باشخاص ذینفع عرضه مینماید . برای کسب اطلاع‌بیشتر بدفترحقوقی ر . آقابابیان وهمکاران خیابان شاه کوچه نوبهار شماره ۱۸ مراجعه شود .

آ ـ ۸۵۲٦٤

تورهای سازمان جلب سیاحان

یکشنبه ها : دیدار از مجلس شورایملی ـ موزه های هنری ملی . مردم شناسی وایران باستان ـ کاخ گلستان ـ میدان شهباد ـ قهوه‌خانه عظیم اب‌انبار ـ یك باشگاه ورزش باستانی . هزینه شامل وسیله نقلیه، ناهار ورودیه‌ها وپذیرائی ۳۵۰ ریال . ساعت حرکت ۸ صبح‌پایان ۷ بعد از ظهر

چهارشنبه‌ها : دیدار ازمجلس شورای ملی ـ کاخ گلستان ـ موزه‌های جنائی و مردم شناسی ـ باشگاه بولینگ ـ یك کارخانه تولیدی . هزینه شامل وسیله نقلیه ، ناهار ، ورودیه ها ۲۵۰ ریال . ساعت حرکت ۸ صبح‌وپایان ۷ بعداز ظهر

محل ذخیره بلیت : بولوار الیزابت شماره ۱۷٤ ـ تلفن ۹ـ۶۲۱۲۹۰

ساختمان ۴ طبقه شماره یك

برای تصاحب ساختمان ۴ طبقه شماره یك آماده شوید

۲۵۰۰ روز هر روز ۲۵۰۰ ریال

جایزه بزرگ بانك بازرگانی ایران

در هفت منطقه ایران برای هفت نفر تقسیم میشود

هر منطقه یك جایزه یکسال تمام
روزی ۲۵۰۰ ریال
ومیلیونها ریال جوایز نقدی دیگر

فقط تا پایان اسفند فرصت باقی است

چهل سال قبل در چنین روز

آخرین جلسه محاکمه وکیل‌الملک رئیس محاسبات سابق دربار وصدور رأی

در جلسه عصر پس از اظهارات آقایان سلطنی و ارسلان‌خان خلعتبری ودفاع مقبل وکیل آقای امیرمنصور فاضل‌الملک همراز وخیل مدافع وکیل‌الملک گفت :من فقط تذکر میدهم که دراین‌دوسیه دو سند هست یکی شرحی است که حاج مشار نوشته و مورد تدقیب ایشان واقع نشد میزان تاثیر این ورقه بسته به نظر محکمه است و یکی خط و امضاء کرنلی است که‌به‌آقای‌وکیل‌الملک نسبت‌میدهند، من به ایراد خود باقی هستم ، کارت مجعول است و تقاضای رسیدگی دارم و یکی هم راجع به تصدیق آقای رئیس نظمیه است که خلاف اظهار آقای‌مشار را در قسمت اینکه اظهار داشته: در حضور رئیس‌محترم‌نظمیه صحبتی ازپول بمیان نیامد ثابت میکند و غیر از این عرضی ندارم.

آخرین دفاع وکیل الملک

آقای‌وکیل‌الملک طی‌اظهارات مشروحی گفت: اگر واقعا بنده یک آدمی باشم‌که مرتکب این قبیل کارهای پست و رذل شده باشم مستوجب تعقیب جنائی‌هستم. آقای سلطانی وکیل مدافع حاج مشار ضمن بیانات خود به بنده فحش دادند و توهین کردند ولی بنده مقابله بمثل نمیکنم و نمیگویم که معاشرت ایشان با اشخاصی بوده است که یک دشمنی‌های بدون جهت و سبب بابنده داشته‌اند . بنده دشمن‌های زیادی بدون سبب دراین مملکت داشته‌ام که اگر از خود آنها بپرسید وجدانا عبدالحسین چه حقی از شما ناحق کردو چه مطلبی به اورجوع کرده‌اید که انجام نداده ؟ خودتصدیق دارند. باور بفرمائید این چوب سیگار برای بنده دو نفر دشمن درست کرده ، دو نفر ازمحترمین‌مدنی با بندسرسنگین بودند و من قضیه را خیلی کوچک میدانستم از خودشان سئوال کردم بمن گفتند که آیا چوب سیگار هم یک درع میشود ، اگر من میخواستم ایرادی به موکل ایشان وارد بیاورم فقط توضیح معنی کلمه (شنیر) راکه در زبان گیلکی ترجمه مخصوصی دارد و برای معرفی ایشان قضیه اسنده از دو هزار تومان پول میرزا کریمخان رشتی در روزنامه رعد وقت کافی بود ولی چون جامعه بهترین قضاوت را میکند هم ایشان را میشناسند و هم بنده را ، قضاوت را به جامعه واگذار میکنم . موضوع قروض و دارائی بنده مطرح‌شد که بنده باسیلی صورت خود را سرخ نگاه میدارم ،این راست است ولی اکر ازگرسنگی هم می‌مردم مبادرت باین قبیل اعمال پست نمیکردم و اگر مختصر علاقه بین‌جور پستکاریها نشان میدادم بنده امروزقطعا تمول بیشتر از آقای حاج مشار سعدیه میشد. آقای سلطانی شعر توهین‌آمیزی خواندند و گفتند : (چو دزدی با چراغ آید ، گزیدتر برد کالا) از وجدان شخصی ایشان می‌پرسم که آیا کالای گزیده‌ای را که ایشان برای من انتخاب کردند با تصدیق باینکه چراغ در دست من بوده است دو هزار تومان پول‌بوده است آنهم از کی؟ از سپهدار بعد از۲۵ سال دوستی ؟ آنهم برای چی ؟ برای انتخاب شدن پسرشان ، آنهم توسط گی ؟ توسط مشار سعدیه و با دادن سند و آنهم سندی که‌بنده با «آیروپلان» آورده‌ام و انداخته‌ام روی تخت حواب ایشان . این بود کالای‌خریده‌ای که آقای سلطنی برای من پیدا کردند .

از ریاست محکمه و ازتمام جامعه‌بنده سئوال‌میکنم‌که‌هیچ دیوانه ازدارالمجانین گریخته‌ای مرتکب چنین عملی میشود ؟ البته بنده امروز افتاده‌ام کسی از من ملاحظه‌ای ندارد هر پشه‌ای بتواند یک نیش جدیدی بمن بزند ملاحظه نمیکند. ولی اگر کسی ازمن با مداد خطی نوشته باشم بیاورد به محکمه آنهم روی کارت خود بنده قبول خواهم کرد لیکن اگر بنا بشود در این مملکت که‌بحمدالله قدم حقیقی به میدان تمدن گذارده با ساختن خط یکنفر و آوردن سه نفرخبره و قبول تصدیق آنها اسباب ابتلاء و بدبختی اشخاص را فراهم بیاورند وای بحال همه ماکه امروز در قرن بیستم زندگی میکنیم . کشف خط ساختگی از خط اصلی هیچ اشکالی ندارد محتاج به خبره نیست . در دنیای متمدن امروز اسکناس‌های تقلبی‌راکه‌عینا مثل اسکناس بانک ساخته میشود کشف میکنند ،برای شناختن خط ماشین‌های مخصوصی‌است که خط را بزرگ میکند حروف راتجزیه میکند و وقتی به متخصصین ارائه داده شد واقعا از روی اعتماد اظهار نظر میکنند . در دنیای امروز اشخاصی مثل پروفسور «هرتسفلد» درایران هستند که حروف میخی قدیم را از هم تشخیص میدهند تا چه‌رسد خطی‌که امروز نوشته شده باشد.

استدعای دیگر بنده درمورد خبره‌ها‌این بود نه از نظر اینکه برای خود مقامی قائل هستم بلکه تصور نمیکنم اشخاصی مثل حاج سید نصرالله نقوی یا حضرت رئیس‌الوزراء و حضرت آقای بهرامی وزیر پست و تلگراف این قبیل اشخاصی که خودشان خطاط هم هستندو پاکدامن میباشند اظهار نظری‌خلاف واقع بدهند. درمورد مال‌الاجاره باید عرض کنم که آقای حاج مشار مرا تهدید به صدور اجرائیه و تهدید عرض‌عریضه به مقامات میکردند . همین امروز ایشان ۱۳۰تومان بقیه مال‌الاجاره را اجرائیه صادرکرده بود و گرفت. درمورد اتهام اخذ وجه از آقای امیر منصور حق دارم از ایشان‌گله کنم که چه شد یکمرتبه هم پیغام‌ندادندیا بمن مراجعه نکردند تا بنده طور دیگر قضیه را تعقیب میکردم و کارت و خط ساختگی هم از بنده بیرون نمی‌آمد.

مطلب دیگراینکه آقای گلشائیان مدعی‌العموم که مردی با شرف و ساحتش‌منزه از دروغ است و همچنین آقای داور وزیر عدلیه شاهد قضیه هست که این‌آقا از قول بنده به آقای مدعی‌العموم راجع به ورثه سپهسالار و قیمومیت آقای بصیرالدوله هروی پیغام دروغی برده بود که وقتی فردا صبح از من تحقیق کردند قضیه را تکذیب کردم ، اکنون قضاوت‌را به قضات محترم محکمه واگذار میکنم.

آخرین دفاع حاج مشارورای محکمه

حاج مشار سعدیه در دفاع خود گفت: چون حقایق در پیشگاه محکمه ثابت‌شده و وقت هم ضیق‌است آقایان حضارخسته شده‌اند این جمله را عرض میکنم که آخرین دفاع محسوب شده باشد.

خمیر مایه دکان شیشه‌گر سنگ‌است- عدو شود سبب خیر اگر خدا خواهد

صدور رای محکمه

خلاصه رای محکمه از اینقراراست: از مجموعه ادله‌و قرائن و شواهداوضاع و احوال و توجه به دو سند مضبوط در دوسیه یکی به خط عبدالحسین‌خان وکیل‌الملک و دیگری به خط حاج‌مشار سعدیه ثابت و محقق است که‌وکیل‌الملک مرتکب کلاهبرداری از امیر منصور شده و حاجی‌مشار سعدیه هم با او در امر مزبور معاونت کرده است و عمل آنها مشمول ماده۲۳۸ازقانون مجازات عمومی و ماده ۲۸ و ۲۹ از همان قانون است و بر طبق مواد مزبور عبدالحسین‌خان وکیل‌الملک پسر مرحوم فضل‌الله‌خان وکیل‌الملک ٤٦ ساله اهل تبریز ساکن طهران به ۱۰ ماه حبس تادیبی محکوم است و حاجی علی‌آقا مشار سعدیه پسر مرحوم حاجی‌میرزا محمود مشیرالتجار ۳۹ ساله ملاکساکن طهرانکیه پانتجار با رعایت ماده ٤٥ از قانون سابق‌الذکر ازنظر اینکه استفاده مادی در جرم ارتکابی معلوم نیست کرده باشد و سابقه محکومیت جزائی هم ندارد به چهار ماه حبس تادیبی محکوم است و مدعی خصوصی از نظر اینکه محکمه از قسمت جزائی قضیه فراغت حاصل نموده درصورتیکه دعوائی بر متهمان داشته باشد میتواند مطابق قانون به مراجع صالحه رجوع نماید . این رای‌حضوری و در حدود قانون قابل استیناف است.

(نقل از روزنامه اطلاعات ۱۵اسفندماه ۱۳۱۱)

احمداحرار

زمستان در ایران

-۷۸-

« هنتیک » و «نیدرمایر» بی‌تامل به چارچوبی نشستند . هرگاه به جاو میرفتند با دشمن روبرو میشدند و چنانچه بر جای میماندند ، بزودی افراد مسلح خصم بر سرشان نازل‌میشدند . «نیدرمایر» و«هنتیگ» در مشاوره طولانی خود راههای مختلفی‌را برای نجات «میسیون» بررسی کردند اما سرانجام ، تنها یک راه‌حل بنظرشان‌منطقی و موثر رسید . راه حلی‌که «نیدرمایر» پیشنهاد کرده بود :

ـ باید دشمن را گمراه کنیم ، آنها را در یک نقطه مشغول بداریم و با استفاده ازین فرصت خودمانرا نجات بدهیم ... اما این تدبیر، مستلزم یک فداکاری است ... چندنفرباید خودرابه‌مهلکه بیندازندتادیگران نجات پیدا کنند والاهمگی گرفتار خواهیم شد !

پیشنهاد «نیدرمایر» این بود که تنی چند از اعضای‌کاروان عمدا در مسیرروسها قرار بگیرند تا اسیر شوند و در بازجویی اظهار کنند که « میسیون» از راه شمال بطرف مرز میرود . آنگاه، درحالیکه روسها برای تعقیب و دستگیری ما متوجه شمال میشوند از نزدیکترین راه خودمانرا به‌مرز خواهیم رساند .

«هنتیک» براساس همین پیشنهاد ، راه دیگری ارائه کرد :

ـ میتوانیم بجای چند نفر ، یکنفر را فدا کنیم و موردی هم برای سوء ظن باقی نگذاریم ...اگر چند نفر آلمانی یکجا گرفتار شوند و در بازجوئی به‌آسانی زبان‌بگشایند و همگی یکجور حرف بزنند بی‌شک جلب سوء ظن خواهد کرد ولی این مطلب وقتی در یکنامه محرمانه نوشته‌شود و خودشان آنرا از درون آستر لباس یک قاصدکشف کنند تردیدی برایشان حاصل نخواهدشد.

«نیدرمایر» با خوشحالی دست « فن هنتیک » را فشرد و فریاد زد :

ـ نقص ندارد ... بی شک موفق خواهیم شد !

«هنتیک» شروع به نوشتن نامه کرد . نامه‌ئی دوستانه خطاب به « کاردرف » شارژدافر سفارت آلمان که بدنبال شرح مختصری از جریان سفر و عبور از منطقه کویر ، درآن قید شده بود چون جاده‌های شرقی تحت کنترل روسهاست ، ناچاریم از سمت شمال، بسمت قوچان‌و شیروان‌حرکت کرده از آن طریق خودمانرا به افغانستان برسانیم .

هنگامی که «نیدرمایر» این‌نامه مجعول را مرور کرد ، قهقهه بلندی سر داد و گفت :

ـ عالی است «اتو» ... عالی : و من هم براین شاهکار تو چند کلمه‌یی میافزایم تاآنکه بیادگار در بایگانی‌ارتش تزاری ضبط شود !

بدنبال این گفت‌وگو «نیدرمایر» در حاشیه نامه «هنتیک» چند کلمه‌یی به رمز نوشت و برای «کاردرف» توضیح‌داد مطلبی است که میبایستی وزیر مختار ازآن اطلاع حاصل کند و نظر به اهمیت موضوع ، آنرا به رمز نوشته‌ام !

برای رسانیدن نامه بدست دشمن ، یکی از اعضای سفارت آلمان که ازاصفهان با «نیدرمایر» همراهشده و کاملا مورداعتماد بود ، نامزد شد .

«هنتیک» و «نیدرمایر» پس از آنکه درباره این‌ماموریت به‌مرد آلمانی توضیحات و تعلیمات کافی دادند ، نامه را در آستر لباس او گذاردند و روانه‌اش ساختند . ضمنا برای اطمینان از نتیجه‌کار ، یکی‌دیگر از اعضای کاروان مامور شد قاصد قلابی را تا لحظه دستگیری تعقیب کند و جریان را اطلاع بدهد .

این مامور ، سه روز بعد بازگشت و خبر آورد که همه چیز با موفقیت به انجام رسیده و بعد از اسارت مرد آلمانی ، بچشم خود ناظر فراخواندن مامورین روسی از دهکده‌های اطراف ومتوقف‌گذاردن بازرسی و تحقیق بوده است .

بعد از شنیدن این گزارش «نیدرمایر» از فرط خوشحالی «فون هنتیک» را بغل‌زد و گفت :

ـ آفرین«اتو» ... حالامیتوانی‌لوازمت را جمع کنی و آماده شوی که‌فردا سپیده‌دم باخیال راحت بطرف مرز خواهیم رفت !

«هنتیک» نیز از بابت این موفقیت ، سخت شادمان بود اما همینکه «نیدرمایر» از حرکت کاروان درسپیده‌دم روزبعد سخن بمیان آورد ، بیاد دکتر «بکر» و همراهان وی افتاد :

ـ من همین‌الان برای حرکت آماده‌ام، ولی دکتر «بکر» و دیگران... آنها چه میشوند ؟!

«نیدرمایر» شانه‌هایش‌را بالا انداخت:

ـ امیدوارم تا فردا صبح بما ملحق شوند .... و در غیراینصورت هیچ‌چاره‌یی نداریم جز آنکه راهمان را ادامه بدهیم و هرچه زودتر از خاک ایران خارج شویم.. ما نمیتوانیم درنگ کنیم زیرا هر لحظه‌ممکن است روسها به نیرنگ ما پی‌برده از سرنو راهها را مسدود کنند و جست‌وجو راازسر بگیرند !

«هنتیک» با آنکه نگران دکتر «بکر» بود میدانست که «نیدرمایر» حق دارد و انتظار کشیدن جایز نیست . ازینرو ساعت حرکت‌را به همراهان اعلام کرد و کاروان ، سپیده‌دم روز بعد ، ازجانب‌شرق «بشرویه» را به عزم افغانستان پشت‌سر گذارد .

آگهی استخدام

مراکز آموزش و پایگاه دریائی بندر پهلوی بمنظور تدریس زبان انگلیسی در آموزشگاه های تخصصی‌درجه‌داری خود بیکنفر لیسانسیه زبان زن یامرد که‌دارای شرایط زیر باشد نیازمند است .

داوطلبین می‌توانند برای کسب اطلاع بیشتر در ساعات اداری بستاد مراکز آموزش دایره‌پرسنلی واقع در غازیان مراجعه نمایند .

۱ـ سن بین ۲٤ سال الی ۳۰ سال

۲ـ اهل استان گیلان

۳ـ دارای تجربه کافی در امر تدریس .

آ ـ ۸۵٤٦۲

مؤسسه انتشارات امیرکبیر
بحث کوتاهی درباره
صادق و آثارش
هدایت
دکتر رحمت مصطفوی

آگهی قابل توجه کامیونداران

کارخانه‌قند و تصفیه شکر اهوازواقع درسی کیلومتری شهراهواز در صدد حمل مقداری در حدود شصت هزار تن چغندردر شعاع ۲۰ الی ۱۵۰ کیلومتری به کارخانه میباشد کامیون‌دارانی که مایل به شرکت در حمل چغندرمزبور میباشند حداکثر تا ۲۰ اسفند ماه جاری به کارخانه قند اهواز و یا بدفتر مرکزی شرکت واقع در تهران چهارراه کالج خیابان شیراز شماره ۹۱ مراجعه نمایند

آـ۳٤۸۳۳

تیرگایت

جناب آقای یدالله‌وثیق

انتصاب شایسته آن جناب را بریاست دخانیات زنجان صمیمانه تبریك میگوئیم

سرهنك ستاد امیرامجدی ،سروان توکلیان

آـ ۳٤۷۸۳

آقای علی بیك‌مرادی

انتصاب شایسته و بجای شما را بسرپرستی اداره گمرك بازرگان صمیمانه تبریك میگویم ، توفیق بیشتر آن جناب را آرزومندم .

گمرك مرز بازرگان ـ حشمت‌اله عموزاده

آـ ۸۵٤٦۰

دنیای ورزش روزهای شنبه منتشر میشود

برنامه حرکت قطارهای فوق‌العاده وعادی مسافربری در ایام‌نوروز

راه‌آهن دولتی ایران بمنظور تسهیل مسافرت مسافران محترم پایتخت که در ایام نوروز قصدمسافرت بنقاط مختلف کشور را دارند از روز ۲۵ر۱۲ر۵۰ قطارهای فوق‌العاده پیش‌بینی و به‌نسبت مراجعه‌مسافر طبق برنامه های زیر بخطوط مختلف اعزام خواهد داشت . ضمنا بلیط‌های مسافرت به خطوط مختلف از روزیازدهم اسفند ماه دربلجه‌های فروش ایستگاه تهران که از ساعت ۷½ صبح تا ۱۹ بعد از ظهر مفتوح است پیش‌فروش میشود .

الف ـ خط جنوب

۱ـ قطار عادی حرکت از طهران ساعت ۱۱ر۱۰ ورود به خرمشهر ۷ر۲۵ روز بعد. مراجعت ازخرمشهر ساعت ۱۰ر۳۵ ورود بتهران ساعت ٦ر۳۰ روزبعد.

۲ـ قطارسریع‌السیر حرکت ازتهران‌ساعت۱٦ر۳۰ ورود بخرمشهر ۹ر۳۵ روز بعد . مراجعت از خرمشهر ساعت ۱٤ر٤۵ ورود بتهران ساعت ۷ر۵۰ روز بعد.

۳ـ قطار فوق‌العاده اول حرکت از تهران ساعت ۱٤ر۳۰ ورود بخرمشهر ساعت۸ر۱۵روز بعد. مراجعت از خرمشهر ساعت ۱۲ر۳۰ ورود بتهران ساعت ۷ روز بعد .

٤ـ قطار فوق‌العاده دوم حرکت از تهران ساعت ۱۷ر۳۰ ورود بخرمشهر ساعت ۱۲ روز بعد . مراجعت از خرمشهر ساعت ۱٦ ورود بتهران ساعت ۹ر۲۰ روز بعد .

۵ـ قطار فوق‌العاده سوم حرکت از تهران ساعت ۱۹ر۵۰ ورود به اهواز ساعت۱۲ر۱۰روز بعد. مراجعت از اهواز ساعت ۲۰ر۳۰ ورود بتهران ساعت ۱۲ر٤۵ روز بعد

٦ـ قطار فوق‌العاده چهارم حرکت از تهران‌ساعت ۲۱ر۱۰ ورود به اهواز ساعت۱۳ر۳۰ روزبعد. مراجعت از اهواز ساعت ۲۱ر٤۵ ورود بتهران ساعت ۱٤ر۲۵ روز بعد .

ب ـ خط خراسان

۱ـ قطار عادی حرکت از تهران ساعت ۱۲ر٤۰ ورود بمشهد ساعت ۷ر۳۵ روز بعد . مراجعت از مشهد ساعت ۱۱ر۳۰ ورود به تهـران ساعت ۷ روز بعد .

۲ـ قطار سریع حرکت از تهران ساعت ۱۸ر۲۵ ورود به مشهد ساعت ۱۰ روز بعد. مراجعت ازمشهد ساعت ۱۷ر۰۵ ورود به تهران ساعت ۸ر۵۰ روز بعد .

۳ـ قطار فوق‌العاده اول حرکت از تهران ساعت ۱۵ر٤۰ ورود بـه مشهـد ساعت ۱۳ روز بعـد مراجعت از مشهد ساعت ۱٤ ورود به تهران ساعت ۷ر۲۰ روز بعد .

٤ـ قطار فوق‌العاده دوم حرکت از تهران ساعت ۱۷ ورود به مشهد ساعت ۱۰ر۹ روز بعد مراجعت از مشهد ساعت ۱۸ر۲۰ ورود به تهران ساعت ۰۵ـ۱۰ روز بعد .

۵ـ قطار فوق‌العاده سوم حرکت از تهران ساعت ۱۹ر٤۰ ورود بمشهد ساعت۱۲ر۱۵ روزبعد. مراجعت از مشهد ساعت ۱۹ر۳۵ ورود به تهران ساعت ۱۱ر٤۵ روز بعد .

٦ـ قطار فوق‌العاده چهارم حرکت ازتهران ساعت ۲۰ر٤۰ ورود بمشهد ساعت ۱۳ روز بعد . مراجعت از مشهد ساعت ۲۱ر۳۰ ورود به تهران ساعت ۱٤ر۳۰ روز بعد .

ج ـ خط آذربایجان

۱ـ قطار مسافری عادی حرکت از تهران ساعت ۱۵ر۳۰ ورود به تبریز ساعت ۷ر۲۵روز بعد . مراجعت این قطار از تبریز روزهای سه شنبه هر هفته ساعت ۱۹ر۲۰ ورود بمتهران ساعت ۱۰ر٤۵ روز بعد و در سایر ایام هفته حرکت از تبریز ساعت ۱٦ر۱۰ ورود به تهران ساعت ۸ر۱۰ روز بعد .

۲ـ قطار بین‌المللی تهران استانبول در صورت بازشدن خط حرکت از تهـران ساعت ۹ روزهای یکشنبه ـ سه شنبه و پنجشنبه هر هفته ورود به رازی ساعت ٤ر۰۵ روز بعد مراجعت از رازی ساعت۲ر۲۵ روز بعد ورود به تهران ساعت۲۱ر۲۵روزهای سه‌شنبه ـ پنجشنبه و شنبه هر هفته .

د ـ خط شمال

۱ـ قطار مسافری سریع شمال حرکت از تهران ساعت ۲۱ر۳۰ روزهای یکشنبه . سه شنبه پنجشنبه‌و جمعه هر هفته ورود به گرگان ساعت ۹ر۳۵ روز بعد مراجعت از گرگان ساعت۱۷ر۳۵ ورود به‌تهران ساعت ٦ر٤۰ روز بعد .

۲ـ قطار مسافری عادی شمال حرکت از تهران ساعت ۷ر۳۵ روزهای شنبه دوشنبه و چهارشنبه هر هفته ورود بگرگان ساعت۱۹ر۱۰ همان روز . مراجعت از گرگان ساعت ۷ر۱۰ روز بعد ورودبه‌تهران ساعت ۱۹ همانروز .

۳ـ قطار فوق‌العاده حرکت‌از تهران ساعت۷ر۳۵ روزهای یکشنبه ، سه شنبه ، پنجشنبه و جمعه هرهفته. ورود بشاهی ساعت ۱٤ر۲۰ همان‌روز مراجعت‌ساعت ۱۵ر۳۰ ورود بتهران ساعت ۲۲ر٤۰ همان روز .

ه ـ جنوب شرق

حرکت از تهران ساعت ۱۵ روزهای دوشنبه و جمعه ورود به بافق ساعت ۱۰ روز بعد مراجعت از بافق ساعت ۱٦ ورود بتهران ساعت ۱۱ روز بعد .

آ ـ ۸٤۹۹۵٤ ۱ـ۲ م ـ الف ۱۵۸۵۱

راه آهن دولتی ایران

آگهی استخدام رسمی

سازمان ترویج وزارت کشاورزی و منابع طبیعی طبق مفاد قانون استخدام کشوری ۵۰ نفر را از طریق امتحان و مسابقه بشرح زیر استخدام میکند :

ردیف ـ عنوان شغل	حداقل شرط تحصیلی‌لازم	تعداد مورد نیاز	شهرستان محل خدمت	گروه موقت شغلی
۱ـ کارشناس باغبانی	لیسانس یامهندسی‌کشاورزی در رشته مربوط	۷ نفر	مازندران، آذربایجان شرقی ، آذربایجان‌غربی ، خوزستان ، فارس، کرمان ، خراسان	٦
۲ـ کارشناس زراعی	لیسانس یامهندسی‌کشاورزی در رشته مربوط	۱۵ نفر	گیلان ، مازندران ، گرگان و دشت ، آذربایجان شرقی ، آذربایجان‌غربی، کرمانشاهان، فارس ، کرمان ، خراسان ، کردستان، سیستان، بلوچستان، بنادر و جزایر دریای عمان ، بوشهر و ایلام	٦
۳ـ کارشناس ترویج کشاورزی	لیسانس یا مهندسی کشاورزی وگذراندن دوره تخصصی‌ترویج کشاورزی	۲۷ نفر	مازندران ، آذربایجان شرقی، کرمان ، خراسان ، اصفهان ، کردستان، سیستان، بلوچستان، بنادر و جزایر دریای عمان ، ایلام ، سمنان ، همدان ویزد	٦
٤ـ کارشناس دامپروری	لیسانس دامپروری یا مهندسی کشاورزی و گذراندن کلاس تخصصی دامپروری	۱ نفر	سیستان و بلوچستان	٦

کسانی که خدمت سپاهی ترویج و آبادانی را انجام داده باشند در شرایط مساوی حق‌تقدم‌خواهند داشت

داوطلبان واجد شرایط می‌توانند برگ درخواست ذیل این آگهی را تکمیل کنند و با دو قطعه عکس ٤×۳ حداکثر تا تاریخ ۵۱ر۱ر٦ با پست سفارشی به نشانی تهران میدان کندی ـ دفتر آموزش وزارت کشاورزی و منابع طبیعی ارسال دارند . به مدارکی که بعد از این تاریخ به پست تحویل داده شود ترتیب اثر داده نخواهد شد . پروانه ورود به جلسه امتحان و مسابقه در تاریخ ۵۱ر۱ر۲۰ در محل فوق بین داوطلبان‌توزیع خواهد شد تاریخ و محل امتحان و مسابقه درپروانه مذکور درج شده است .

از طرف وزیر کشاورزی‌ومنابع طبیعی

برگ درخواست شغل در وزارت کشاورزی و منابع طبیعی

نام خانوادگی ـــــ نام ـــــ نام پدر

شماره شناسنامه ـــــ محل صدور ـــــ تاریخ تولد

مدرک و رشته تحصیلی ـــــ وضع خدمت وظیفه

شغل مورد تقاضا (فقط یک شغل) ـــــ شهر مورد تقاضا (فقط یک شهر)

نشانی کامل : ـــــ شهر ـــــ خیابان

کوچه ـــــ شماره منزل ـــــ شماره تلفن

امضاء داوطلب

طراح جدول : ف ـ جلوه

جدول کلمات متقاطع

شماره ۵۲۷٤

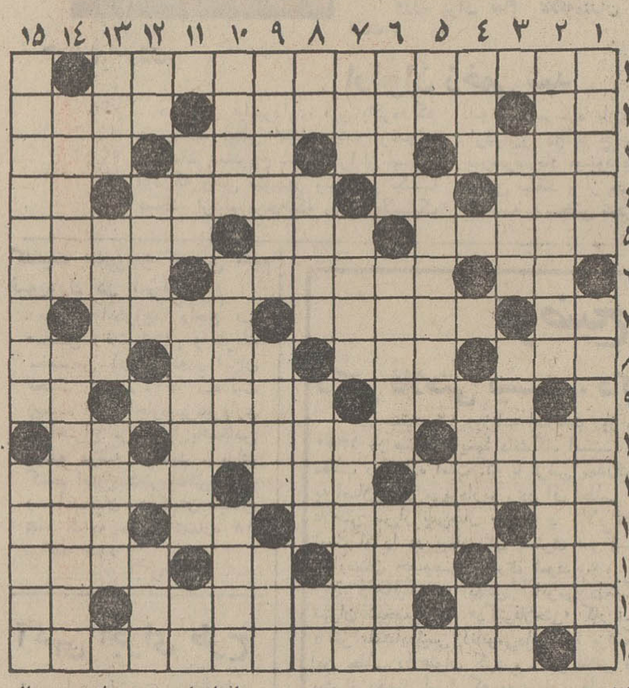

افقی :

۱ـ کتاب‌خاطراتش‌حاوی مطالب جالبی درباره دربار شاه شهیداست
۲ـ در موسم گل خوشتر باشد ـ از سخنرانان دوران انقلاب فرانسه
۳ـ رنك جنایت ۳ـ از شاعران بنام فرانسه درقرن اخیر ـ مایه حیات ـ چسبناك ـ
٤ـ حیوان بی‌جان ـ از پارچه ها ـ پیشوای مذهبی ـ از انگشتان دست ـ کلیدمعروفی دارد ۵ـ شاعر را پندی آزادوار داده است ـ از متفقین ملاحت در جهانگیری ـ جمع‌شده ٦ـ بی‌بندو بار ـ در طریقت عاشقان کافری است ـ
۷ـ درشت ترین صدای خواننده زن ۷ ـ طماع فراوان دارد ـ اقدامی که با آب زرشك و امثال آن می کنند ـ اولین‌روز بعد از امروز۸ـ چرك و جراحت ـ امت ها ـ تیزو برنده ـ آهنگساز معاصر آلمانی که در ترکیب اصوات ناهنجار مهارت دارد۹ـ خواهش ـ از نویسندگان و شاعران بزرك معاصر آلمان ـ ضمیری است ۱۰ـ باد ملایم ـ تفاوتش با آفتابه در موقع‌گرو معلوم میشود ـ از پوستهای گرم و نرم ۱۱ـ میوه بهار ـ دوست ـ سر به جای پا ۱۲ـ شراب فرانسه ـ پاك و منزه شد ـ چند سال پیش در حمام سنگلج پیدا شده بود ـ خلق و خوی ۱۳ـاز اسباب‌ماهیگیری ـاز لوازم آشپزخانه ـ قدم‌یکپا ـ کشوری در افریقا که در سالهای اخیر توریست فراوان دارد ۱٤ـ از کشور های قدیم ـموشی که علی‌القاعده باید شیرین باشد ـ ضمیر اشاره ۱۵ـ صاحب یکی‌از معروفترین تفسیر های قرآن درقرن ششم هجری .

عمودی :

۱ـ روز حالی ـ به روایت داروین با آدمیزاد بستگی نزدیك دارد ۲ـ کاری که‌معمولا در مدرسه باید بکنند ـ قسمتی دربالای ابرو ۳ـ ازاذان گویان بنام ـروکش لحاف و تشك ـ شایسته ٤ـ از شهر های ترکستان ـ مرگ و نیستی ـ شیره گوجه فرنگی ۵ـ یکی‌از ایشان ـ آنکه محبت دارد ـ برای کاغذ باطله جای مناسبی است ٦ـ سروکارش همه با پوست است ـ طبیعی‌در اصطلاح علمی ـ سخن به اشاره ۷ـ از چهار پایان نجیب ـ بزرك و درشت هیکل ـ از علامات کتابت ۸ـ از خود راضی‌پرباد می کند ـ برای باشیدنش مجازات سنگینی تعیین کرده‌اند ـکشتن ـ سرآشپز فرنگی مآب ۹ـ وقتی سیل سرازیر شد یادشان می آید که نداریم ـ روشن ـ عریان ۱۰ـ از ترس برائدام افتد ـ دعای‌بد ـ از اصطلاحات‌سفته‌بازی۱۱ـ جمشید در آن جهان میدید ـ از شهر های آسیای جنوب‌خاوری ـ یك حرف ندارد تا محو شود ۱۲ـ دنباله سوزن ـ پیشوای مرید ـ سرمایه جاودانی ۱۳ـ ترس و وحشت ـ باشگاه انگلیسی ـ توده محصول ۱٤ ـ طبیعت و سرشت انسان ـ عاشق ومعشوق فراوان دارند۱۵ـ ازنویسندگان فرانسوی که‌رمانهای پرماجرای فراوان دارد ـ آدرس .

حل جدول شماره ۵۲۷۳

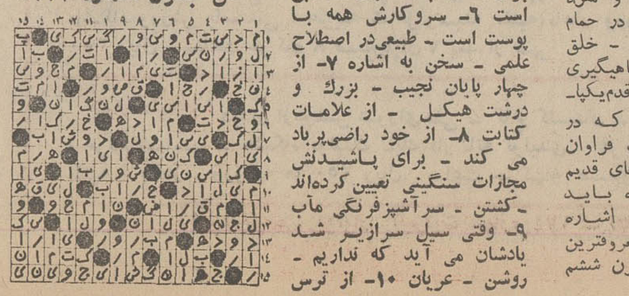

دومیلیاردونیم تومان

خانواده‌ها به فروشندگان میدهند!

اسفند ، ماه خرید است و تدارک برای نوروز ، بازار شهر های ایران در این ماه رونق بیسابقه‌ای می گیرد و هرچه به روز های آخر اسفند ،نزدیک شویم ، جنبو جوش و تحرک بیشتری در فروشگاه های خیابان ها به چشم می خورد ، در اسفند ماه خیابان‌های‌مرکزی تهران شلوغ تر و ترافیک مشکل‌همیشگی بغرنج تر میشود .

در ماه اسفند یکباره صد ها میلیون تومان پول از جانب خانواده ها به جیب صاحبان فروشگاه های مختلف سرازیر می شود ، تنهاازجانب ۴۰۰ هزارکارمند دولت که بطور متوسط هرکدام هفتصد تومان عیدی و پاداش میگیرند ، رقمی تقریبی در حدود سیصد میلیون تومان به مخارج شب عید اختصاص داده می شود و اگر مخارج خانواده های دیگر ، از جمله خانواده های ارتشی ، بخش خصوصی و صاحبان مشاغل آزاد را در نظر بگیریم و با توجه به بیش‌از پنج میلیون‌خانوار «موجوددرایران»، بیش‌ازدو میلیاردو پانصد میلیون تومان در یکماهه اسفند از جانب خانواده های ایرانی‌وارد بازار میشود . در نتیجه ورود یکباره دومیلیاردو پانصد میلیون تومان به بازار، یکنوع تورم پولی ایجاد میشود ، همچنین بخاطر نابرابری عرضه در برابر تقاضا ، قیمت های کالا های مورد نیاز شب عید گرانتر بدست مردم میرسد .

امسال دولت بخاطر جلوگیری از هجوم یکباره مردم برای خرید از اوائل اسفند شروع به پرداخت عیدی و پاداش و حقوق اسفند ماه کارمندان خود کرد و این امر به ویژه‌درشهر های بزرگ‌ایران تاثیر فراوان بر مبادلات شب عید می‌گذارد .

بهرحال تدارک برای نوروز همیشه مشکلاتی فراوان برای مردم فراهم اورده است و اینروز ها که در تهران شاهد جنبو جوش فراوان مردم برای خرید هستیم ، این مشکلات ملموس‌تر است .

سه منطقه خرید

بازار های تهران از نظر خرید به سه قسمت تقسیم میشوند ، منطقه نخست در محدوده میدان سپه،خیابان‌سپه ،مولوی، شاهپور و سیروس ، که در این منطقه بازار بزرگ تهران نیز قرار دارد .

منطقه دوم درمیان خیابان های‌شاهرضا، سپه ، سعدی و پهلوی محصور است و منطقه سوم تمام قسمت های شمالی‌تهران از تخت‌جمشید ببالا را دربر میگیرد .

خانواده های تهرانی بسته به سطح درآمد و وضع طبقاتی خویش به یکی از این سه منطقه برای خرید شب عید می روند و جالب‌اینکه قیمت کالاهانیز هرقدر از منطقه اول به سوم نزدیک تر شوند بالا تر میروند .

خانواده های طبقات متوسط که معمولا از خانواده های کارمندان دولت، بخش خصوصی ، و صاحبان مشاغل‌آزاد هستند ، بین هزار تا هزارو پانصد تومان به تدارک ایام عید اختصاص میدهند .

خانواده های کم‌درآمد و متوسط تقریبا مانند هم‌خرج میکنند ، هردو طبقه سهمی به خرید پوشاک نوروز ، میوه و شیرینی و هدایا اختصاص میدهند ، لیکن خرید طبقات مرفه بکلی جدا از خرید طبقات پائین تر است . طبقات مرفه چندان درقید خرید پوشاک نوروزنیستند و آنچه بیشتر پول انان را می رباید خرید هدایای عید است .

بطور کلی‌برای‌طبقات مرفه عیدچندان مطرح نیست ، هروقت سال برای آنان عید است ، بهمین جهت در بوتیک ها و فروشگاه های گران قیمت شمال شهردر ایام قبل از نوروز چندان جنبو جوشی مشاهده نمی شود و این ساکنان پائین تهران هستند که هرسال در اولین روز لباس های نو می پوشند و تا روز نخست سال بعد از همین لباس ها استفاده می کنند ، برای جنوب شهری ها کت و شلوار و پیراهن نو مطرح است ،مدل های تابستانی و بهاره و زمستانی و غیره و اینکه‌رنگ کراواتشان‌باکت و شلوارشان بخورد ، برایشان معنی ندارد،بطور کلی این شعر معروف فولکلور در مورد این گروه از مردم صدق میکند .

عید آمد و ما قبا نداریم
با کهنه قبا صفا نداریم .

عید فروشندگان

میگویند عید نوروز در حقیقت برای فروشندگان مایحتاج نوروز ، عید است چرا که خانواده های تهرانی همیشه از مخارج نوروز گله دارند ، بیشتر انان معتقدند که این عید برای فروشندگان پوشاک و میوه و شیرینی است ، نه‌برای خانواده کم‌درآمد و متوسط که عزای مخارج را می گیرند .

فروشندگان مایحتاج عید در اسفند ماه تمام شگرد های خود را برای فروش کالا بکار میگیرند،چرا که فروش اساسی آنان در همین یکماهه است و خانواده کم درآمد تا سال دیگر کمتر برای خرید پیدایش میشود .

حراج‌های ساختگی

با نزدیک شدن ایام عید معمولا بیشتر فروشگاه های تهران کالا های خود را حراج میکنند اما حراج واقعی معمولا بعداز سپری شدن ایام نوروز شروع می شود ، چرا که‌اجناس باد کرده وبفروش نرسیده عید را فقط در این روز هاست که میتوان با قیمت مناسب و ارزان خریداری کرد .

جالب اینکه هرساله برای خریدعده‌ای هم از ولایت به تهران روی می آورند ، این عده که از شهرستان های نزدیک راهی تهران می شوند در همان محدوده بازار ، بوذرجمهری‌و باب‌همایون به‌خرید می پردازند .

در بازار شب عید حراج های ساختگی فقط برای آنست که پول بیشتری‌ازخانواده‌ها بستانند .

محفل زنان

۹۰۰۰ دختر سپاهی

* راوی که اینروزها بیش‌از هر زمان دیگری به خبرهای مربوط به زنان توجه میکند در بولتن هفتگی سازمان زنان ایران خواند که براساس آمار مرکز سپاه دانش ، این مرکز تاکنون در هفت دوره آموزشی ۹۲۲۷ دختر یا زن دیپلمه و لیسانسیه را بعنوان سپاهی دانش تربیت کرده و به روستا ها فرستاده است .

* در حال‌حاضر ۱۹۱۰ نفر مشغول دیدن تعلیمات هستند که بزودی به روستاها اعزام خواهند شد . جالب است بدانید که از ۴۳۶۷ نفری که دوره خدمتشان‌پایان یافته است ۲۱۲ نفر لیسانسیه بوده‌اند .

راوی وقتی در این گزارش خواند که در مقابل ۲۵۰ زن لیسانسیه سپاهی تاکنون بیش‌از ۵۷۲ لیسانسیه سپاهی مرد وجود نداشته ، به این نکته پی برد که سطح تحصیلات عالیه درمیان خانمها بسرعت رو به ترقی‌است .

دختران ایرانی در خارج

* راوی خبرهای دست اولی ازعده دختران دانشجوی ایرانی در خارج از کشور بدست آورده است . در حال حاضر دو هزار دانشجوی دختر در دانشگاه های خارج از کشور به تحصیل مشغولند .

جالب است بدانید که در ژاپن ۱۱ دانشجوی دختر ایرانی مشغول تحصیل هستند .

و همچنین ۲۷ نفر از دوشیزگان ایرانی دراتریش به تحصیل در رشته موسیقی پرداخته‌اند .

پرونده خصوصی

جمعیتی از «فرخ» ها

شادروان «فرخ‌دین‌پارسا» پدر خانم دکتر فرخ‌روی پارسا وزیر آموزش و پرورش نام «فرخ» را به عنوان نام اصلی فرزندان خود انتخاب کرده بود و همه فرزندان وی نامشان با کلمه «فرخ» شروع میشد . شاعره فقید «فرخ‌زمان پارسا» خواهر خانم وزیر بود و سایر «فرخ» های خانواده «پارسا» عبارتند از : فرخ‌زاد پارسای و فرخ‌پور پارسای در این میان تنها «فروردین‌پارسای» است که نام «فرخ» ندارد .

نویسنده و بیمه‌گر .

شاید کمتر کسی بداند که رسول پرویزی نویسنده برادر غلامعلی پرویزی بیمه‌گر معروف است . در داستان های رسول هرجا اشاره به برادر بزرگتر شده مقصود همین غلامعلی پرویزی مدیر بیمه پرویزی است .

ستاره بخت شما

فروردین ـ اکنون در وضعی قرار گرفته‌ایدکه لازم‌است نسبت به‌او نرمش‌بیشتری نشان دهید . از نظر مالی در مضیقه نخواهید بود. یکی از متولدین آذر ماه راز مهمی رانزد شمافاش می‌کند .

اردیبهشت ـ زیاد گوشه‌گیر و کم حرف هستید ، با اطرافیان بیشتر بجوشید، اگر هنوز مجرد هستیدبه احتمال زیاد با شخص ایده‌آل خود روبرو می ـ شوید . متولد دی ماه برای بهبودوضع مالی‌شما اقدام میکند .

خرداد ـ با وساطت یک دوست قدیمی اختلاف بین شماو وشخص‌مورد نظربرطرف می‌شود .بخاطر موفقیتی که کسب می‌کنید ،موجب خشنودی افراد خانواده خواهید شد .

تیر ـ یک انگیزه درونی شما را سر راه او قرار داده ولی بهتر است با احتیاطبیش بروید . یکی از اطرافیان پیشنهاد کارتازه‌ای‌برایشما می کند. درباره‌اش‌مطالعه کنید . برای خرید روز خوبی است .

مرداد ـ اگر درآستانه ازدواج قرار گرفته‌اید بهتر است عجله نداشته باشید، به نفع شماست . دعوتیکی از متولدین آذر ماه را بپذیرید .

شهریور ـ در محفلی دوستانه با شخص‌مورد نظرملاقات هیجان انگیزی خواهید داشت فردا در امضای هرگونه سند و قرارداد دقت بیشتری بکاربرید.

مهر ـ انتظار شمابپایان‌رسیده و آنچه راکه آرزوداشتید فراهم شده .در انجام کار خیری متحمل مخارجی خواهید شد .به سلامت خود بیشتر توجه کنید.

آبان ـ آدم خوش قلبی هستیدو بهمین جهت دوستان جدیدی پیدا می کنید . یک نوآشنا توجه‌شمارا به خود جلب می کند . به خاطر کاری که انجام داده‌اید پاداش میگیرید.

آذر ـ قلب حساس‌او تحمل این همه سختگیری راندارد. ملایم‌تر باشید . با متولد بهمن ماه سازش کنید .

دی ـ در جهت خواست های خود قرار گرفته‌اید بااین حال نباید وظیفه اصلی خود را فراموش کنید . شخص مورد علاقه با مشکلی مواجه شده و به کمک شما نیازمند است. از متولد آبان ماه پیغامی می رسد .

بهمن ـ گذشت‌وفداکاری‌شخص مورد علاقه‌موجب دلگرمی شماست . لازم است در مورد تصمیمی که‌گرفته‌اید افراد خانواده را در جریان بگذارید . یکی از متولدین مهر ماه پولی که احتیاج دارید‌دراختیارتان میگذارد .

اسفند ـ نگرانی‌تان بیمورد است او شما را انتخاب کرده و مطابق میل‌شما عمل میکند . ممکن است از نظر مالی گرفتاری کوچکی پیدا کنید ولی زودگذر است .

اگرفردا روز تولد شماست با چند صحنه جالب و دلنشین روبرو خواهید شد . در اثر اطلاع از موضوع مهمی نظرتان نسبت به او تغییر میکند و بیش از پیش فریفته‌اش میشوید مقدمات سفر کوتاهی فراهم شده .

ساختمان ۴ طبقهٔ شماره یک

برای تصاحب ساختمان ۴ طبقه شماره یک آماده شوید

KOMATSU

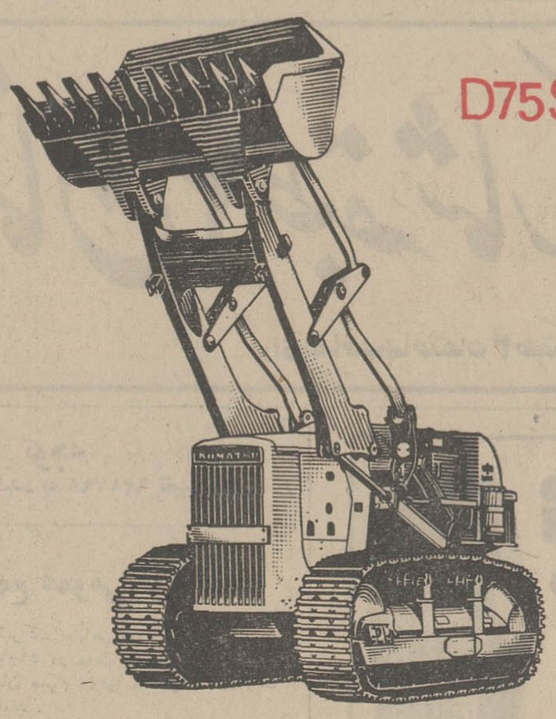

لودر دی ۷۵ اس کوماتسو

بقدرت ۱۷۵ اسب

با بیل بغل خالی کن بگنجایش ۲ متر مکعب

نماینده انحصاری در ایران . شرکت هاماراگ با مسئولیت محدود

تهران ـ خیابان تخت طاوس شماره ۵ ساختمان آرک

تلفنهای ـ ۹۹ ـ ۸۳۳۲۹۸ و ۲۶ ـ ۲۵ ـ ۸۳۲۱۲۴

پیروزی بزرگ برای صنعت کفش ایران

نـاف

با تخت P.U

کفش نـاف

۲ برابر سبکتر

۳ برابر بادوامتر

با تضمین

این بزرگترین افتخار ماست که همراه با پیشرفته ترین ممالک جهان درایران نیز بساختن کفش راحت و با دوام نـاف با تخت P.U موفق میشویم.

نـاف اینترناشنال

کفش نـاف با تخت P.U سبک است
کفش نـاف با تخت P.U راحت و با دوام است.

MELLI SHOE

Tuf INTERNATIONAL

کفش نـاف در فروشگاههای کفش ملی

گفتگوی تلفنی

۳۱۱۰۷۱

از ساعت ۵ تا ۹ بعد از ظهر

من رضا نظری.....
۲۷ روز است بدون هیچ‌علت منطقی تلفن منزل ما درگوی کیشا قطع شده است .بارها بشماره ۱۷ تلفن کرده‌ام ، گوینده مرتبا وعده‌میدهدولی تاکنون اقدامی نکرده‌اند . حقیقت اینست که نمیدانم چه بکنم و اگر آنها نخواهندباین استدعا ترتیب اثر ندهند تا چه وقت از استفاده تلفن محروم خواهیم ماند ؟

سلام ، من مریم احمد کروری .. هفت سال قبل زمین از اداره اوقاف اجاره کردم ، طبق تعهدی کهداشتم بعد از یکسال اقدام‌بساختمان این زمین نمودم ، ولی چون بجهاتی که برمن پوشیده است جواز ساختمان در این ناحیه بفرهنگیان داده نمی‌شود ، شبانه ساختمان نیمه تمام مرا هم خراب کردند . باوجود پرداخت مال‌الاجاره مرتب و تحمل مخارج زیاد برای ساختمان ، معلوم‌نیست اکنون چه باید بکنم و اداره اوقاف هم جواب صریح‌نمی دهند .

★ **من حاجی طیبان ...** تضاد عجیبی در کار های مسئولین دیده می شود که واقعا حیرت‌آور است ، در خیابان آیزنهاور ، زمین های (مجاورجاده‌نظامی) شهرداری وسعت خیابان را ۱۲ متر تعیین کرده و جوازساختمان داده است ولی اخیرا در قسمت غربی این خیابان شهرداری معلوم نیست به چه علت جوازهای ۱۰ متری صادر میکند ؟

★ **الو،من‌سیدجلال‌حسینی.** سپردن کار مردم به مردم هم در این مملکت مفهوم خود را از دست داده است،حالا که بعد از چند سال مسیر خط ۲۲۰ یعنی از فلکه فلاح تا میدان مهنازاسفالت نشده ما ساکنین حاضریم با پرداخت‌مبلغی بودجه اسفالت این نقطه را تامین کنیم ، تا۳۰۰ هزارنفر اهالی از گرد و خاک تابستان و گل ولای زمستان نجات یابند .

* **من مهرداد کریم‌نژاد ...** در روزنامه ها نوشته شده بود سینما هائی که بلیط لژشان‌شده ٤ تومان‌درعوض آگهی پخش نخواهند کرد ، ولی یکی از این سینما ها که در حوالی‌امجدیه است ، درست ۳ ربع ساعت پس‌از تاریک شدن سالن ، فیلم را شروع می کند و دراین مدت حدود نیم‌ساعت آگهی و برنامه‌آینده، و یك‌ربع ساعت هم‌یك فیلم کوتاه خسته کننده نشان میدهد .

* **الو ... من حسن مافی .** قرار شده بجای‌مینی‌بوس های‌خط امیرآباد شمالی ، از اتوبوس های‌جدید کار بگذارند. از آنجا که مقصد مینی‌بوس های این‌خط میدان حسن‌آباد است پیشنهاد می‌کنم بیایند و کار را تکمیل کنند، یعنی مقصد اتوبوس های جدید را به پارك شهر منتقل کنند که هم مسافر ها راحت‌تر باشند ، و هم عدهٔ مسافران این‌خط‌بیشتر شود .

* **من فتح‌اله ذوالفقاری ...** سازمان اموراستخدامی کشور ، برای آندسته از رانندگان دولتی که به ماموریت میروند ، روزانه فقط ۳۰ تومان فوق‌العاده ماموریت در نظر گرفته ، در حالیکه به کارمندان همپایه همین رانندگان، روزی ۷۰ تومان میدهند .آیا این‌یك تبعیض آشکار نیست ؟

* **آقا ، من ستار سعیدی...** من شبها ، در ساعت ۹،۵ بعدازظهر از چهار راه امیریه‌به‌قصد میدان شاه حرکت‌می کنم ، ولی متاسفانه همه‌شب ، در راس ساعت مذکور ، از اتوبوس های خط ۲۱۹ خبری نیست ،درصورتی که در همان ساعت اتوبوس های خط۲۱۵ کار می کنند . آیاخط ۲۱۹ زودتر از خط‌های دیگر تعطیل می‌شود ؟

عقیده آزاد

طرح جدید اصلاح ترافیک تهران

از: اسمعیل رهبری
مدیر عامل شرکت سهامی صنعتی قند لرستان

« طرح جدید اصلاح ترافیک تهران » این عنوان خبری بود که در شماره ۱۳۷۲۳ روزنامه وزین اطلاعات بچشم میخورد . نکات اصلی این طرح جدید روی ٤ ماده اساسی دور میزند :

۱ـ اتوبوسهای واحد در این خیابانها روی خط معینی حرکت میکنند.

۲ـ در میدان سپه ، میدان ۲۵شهریور تغییراتی داده خواهد شد .

۳ـ خیابانهای سعدی،فردوسی،بهلوی حافظ یکطرفه میشود .

٤ـ خیابانهای تخت طاوس و آریامهر با احداث پل هوائی بهم مربوط‌میشود.

این خبر بنده را بیاد خبر های مکرر با تیتر های درشت مختلف اصلاحات ترافیک از جمله خبر نصب تلویزیون در چهار راهاوچشمهای نامرئی‌ضبط تخلفات در گذرگاهها و مخصوصا خبر اواخر شهریورماه‌سال جاری‌می‌اندازد.

خبر شهریورماه این بود :

« بزودی طرح جدید اصلاحات‌ترافیک و مخصوصا کنترل عبور عابرین آماده شده و برای آزمایش از اول مهرماه ۱۳۵۰ در خیابان های سعدی‌و فردوسی به مرحله اجرا گذشته میشود . و بتدریج اداره راهنمائی در ماههای بعد درسایر خیابانهاطرح رابمرحله‌اجرا گذاشته و عابرینی را که از محل های مخصوص خط‌کشی شده عبورننمایند چنین وچنان خواهند کرد الخ ... »

البته من و شما میدانیم که دو سه روز در مهرماه مسئولین امر موقتا بطور پراکنده عابرین متخلف را آنهم فقط در میدان سپه و فردوسی وسعدی جزئی جریمه کردند و بعد مانند سایر تصمیمات و طرحهای ترافیک این مقررات‌روی کاغذ باقی‌ماند وهمه‌ماهمه روزه باخوردن‌خون‌دل،شاهدبی‌نظمی‌ها و آشفتگی های خیابانهای تهران که مانع بزرگ ترافیك و موجبات اخلال آنست هستیم و سازمان های مسئول دست روی دست گذاشته و نه تنها کوچکترین اقدامی در این باره مبذول نمیدارند ، بلکه در اطاقهای دربسته کمیسیون کرده و مشغول طراحی و سوار کردن طرح های غیر عملی‌دیگری روی کاغذ شده‌اند .

طرح ترافیک مشاورفرانسوی وانگلیسی لازم ندارد . زیرا کسی نیست از این آقایان بپرسد شما که علاقه و پشتکار و وسائل اجرای هیچ طرحی را ندارید چه فرق میکند که این طرح‌را یکایرانی بدهد یا خارجی . آن فرانسوی بیچاره که طرح را داده خیال میکند که اینجا فرانسه و تهران پاریس است ، که با ۷ـ۸ میلیون جمعیت و بیش از یک میلیون اتومبیل باوجود دارابودن‌خیابان های باریک و تنگ زیاد (باستثنای یکی دو خیابان مانند شانزه لیزه و غیره) هیچوقت راه‌ها بند نمی‌آید .

سرعت حرکت اتومبیلها در خیابان های پاریس‌بین ۶۰تا۸۰کیلومتردرساعت است ، چرا ـ زیرا که اولا ماموربن راهنمائی و رانندگی و پلیس فراوان و بحدکافی‌وجود دارد ثانیا مردم‌بوظائف خود آشنا هستند ، ثالثا چنانچه احدی از آحاد ، چه عابر پیاده و چه راننده از مقررات تخطی بکند با مراقبت‌دائمی و با احساس مسئولیت آحاد و افراد پلیس ترافیک فورا عابر یا وسیله نقلیه متوقف می‌شود و بشدت مورد مواخذه و جریمه قرار میگیرد .

در صورتیکه در تهران عابرین پیاده بجای عبور از خط کشی (که فعلا وجود ندارد) در طول خیابان حرکت میکنند بجای عبور از محل مخصوص در چهارراهها درست از وسط چهار راه بعرض و یا بطول چهار راه حرکت میکنند و جلو چشم مامورین (که‌بجای مراقبت در امر ترافیک و جریمه عابرین داخل کیوسک راهنمائی و رانندگی مشغول تلفن‌زدن به‌همکار اداری یا دوست عزیز خویش است)بچپ و براست ویراکنده حرکت‌میکنند،یااتومبیلها (اگر خط عبور پیاده وجود داشته باشد) روی خط‌کشی عبور پیاده توقف کرده راه عابر پیاده را سد می‌کنند و بمحض روشن شدن چراغ‌سبز ،اتومبیل هائیکه باید بخیابان سمت چپ بپیچند بجای حرکت در محور خیابان و توقف در وسط چهارراه و انتظار برای‌عبور اتومبیلهائیکه بخط مستقیم باید حرکت کنند فورا با گردش بچپ مانع عبور اتومبیلهای حرکت مستقیم که حق‌تقدم با آنانست شده و با یک ویراژ خطرناک از منتهی‌الیه سمت چپ بحال فرار گردش بچپ می‌کنند !

بشما مژده میدهم‌که طرح شما درقسمت ۳ اشاره‌شده بالا بکلی غیر عملی است زیرا شمادر نظرداریدبااین‌مردم وظیفه شناس (!) و این ماموربن کافی اولا تعدادی از خیابان ها را یکطرفه بکنید ولی‌در عین حال خط مخصوصی را در جهت مخالف بحرکت اتوبوسها و ماشین های آذوقه و آمبولانس و غیره اختصاص بدهید که فقط داخل آن خط در عکس مسیر حرکت کنند .آیا فکر کرده‌اید در خیابان یکطرفه‌ای که وسائط نقلیه بی‌پروا و بی‌بند وبارمانند سیل‌سرازیر میشوند، آن‌خط‌مخصوصی که شما برای‌اتوبوس و آمبولانس،برای حرکت در جهت عکس در نظرگرفته‌اید باشغال رانندگان وسائط نقلیه عادی عبور یکطرفه درآمده و اتوبوسهائه تنها سرعت حرکتشان از ۷ کیلو متر در ساعت به ۳۰ کیلومتر (بطوریکه در خبر روزنامه اطلاعات شماره ۱۳۷۲۳ نوشته شده) نخواهد رسید بلکه با اشغال خط کشی اتوبوسها ، توسط سایر وسائط نقلیه متحرك در جهت مخالف اساسا اتوبوسها قادر ببرداشتن یکقدم بجلو نخواهد بود و طوری راه بند خواهد آمد که اتوبوسها بجای حرکت با سرعت ۳۰ کیلومتر درساعت (که شما روی طرح کاغذی حساب کرده‌اید) حتی‌ساعتی یک کیلومتر هم نخواهند توانست بجلو بروند .

حال میگوئید شما مردم فقط انتقاد کردن رابلدید، چاره‌اندیشی‌وراهنمائی را بلد نیستید . در صورتیکه اینطور نیست زیرا شما نمیخواهید بحرف حساب توجه کنید ، کارهای‌سازمان های مسئول ترافیک تهران واعلامیه‌ها و طرحهای آنها بیشتر جنبه تظاهر وعوامفریبی دارد و شما دلتان را به کمیسیون بازی‌خوش‌کرده‌اید وخودتان به تصمیمات متخذه‌خود مومن نبوده و آنها را نمیخواهید یا نمیتوانید اجرا کنید .

دستگاه شماباعدم جلوگیری‌از تخلفات مشوق تخلفات‌است، زیراهمه روزمبرای کلیه‌رانندگان وسائل‌نقلیه اتفاق می‌افتد که پشت چراغ قرمز سرچهارراه‌ها در سمت راست خودباستون وصف طولانی متوقف‌و منتظرسبزشدن‌چراغ‌هستند،کباره از پانصد متر عقبتر یک یا چند راننده ازخودراضی متخلف‌کلیه‌این‌ستون‌طولانی را پشت سر گذاشته وازمنتهی‌الیه‌سمت چپ با سرعت ماشین خود را ازصف عقب بجلو رانده و نزدیک چهار راه (که وسط یا کنار آن نیز مامور راهنمائی ایستاده و بدون بروز عکس‌العملی شاهد و ناظر این جریان است) بطور یکبری خود را داخل صف نموده و بمحض‌سبز شدن چراغ‌زودتر از همه از چهارراه عبور می‌کند و رانندگان دیگری که مقررات را رعایت کرده و پشت گردن‌و با حفظ نظم میخواهند حرکت کنند و در ۲۰۰ یا ۳۰۰ متری چهار راه پشت ستون اتومبیلها هستند تا بچهار راه برسند مجددا چراغ قرمزمی‌شود و آنهابرای مدتی دیگر معطل میشوند ، ولی‌آن راننده متخلف (که تعداد آنان بسیار زیاد است)در اینمدت سه خیابان را نیز باهمین ترتیب ومتدطی کرده و پشت‌سرگذاشته است !

با مشاهده اینوضع‌راننده با انضباط دو یا سه یا ده بار نظم را رعایت میکند ولی وقتی این قانون شکنی های بدون بازخواست و بدون جریمه ازطرف دیگران تکرار شد این قبیل رانندگان با انضباط نیز باطناناراضی و عصبانی می‌شوند چون همه روزه شاهد پایمال شدن حقوق خود و عدم رعایت حق تقدم خود هستند آنان نیز ناچار همرنگ جماعت میشوند و نتیجه آن همان آشفتگی و بی نظمی کاملی است که همه ما ساکنین پایتخت شاهد آن هستیم .

پس بیائید دستگاه اجرائی خود را قوی کنید .

بیائید خود به مقررات وضع‌کرده خود مومن باشید .

مقرراترا پس از دوروز اجرای ناقص روز سوم به بوته فراموشی نسپارید .

ماموربن را کنترل کنید ، به آنها قدرت و نیروبدهید و از آنهامسئولیت بخواهید.

رفت و آمد آنها را کنترل کنید.

تعداد آنها را برای اداره یك شهر بزرگ شلوغ بی نظم افزایش دهید و برای اجرای مقررات و قانون شدت عمل بخرج دهید .

بشرطی که این شدت عمل بی‌گیر باشد، نه بشرح بالا موقتی

ـ حمام گنج‌علی‌خان هتل میشود

ـ اینا مشتری های حموم‌اند ؟!..

ـ نه بابا مشتری های هتل هستند !

نامه به‌روزنامه

خاطره‌ای از زیارت

امسال سعادت زیارت‌خانه خدا نصیب شد ، از این سفر روحانی خاطرات زیادی دارم که برجسته ترین آن نظم وآداب دانی و رفتار خوش‌آیند ایرانیان در یک کشور خارجی بود . من همه این امتیازات را مدیون ثبت جامعه اقتصادی و سیاسی ایران و خصوصیات عالی نژاد ایرانی میدانم و امیدوارم بت رهبری شاهنشاه آریامهر روز بروز بر سرافرازی مملکت و ملت مافزوده شود . رضا حیدری کوچستانی

وقت ان نرسیده . . . ؟

درمذاکرات جلسات اخیرمجلس شورایملی که در اطراف بودجه سال ۱۳۵۱کل کشور انجام‌گرفت یکی‌از نمایندگان اکثریت در مورد شکایت مردم از هزینه تلفن با مشترکین همصدا شد و همچنین آقای نخست وزیر هنگام بازدیداز شرکت تلفن گفتند که در شرایط موجود افزایش آبونمان تلفن موردی ندارد .

آیا وقت آن نرسیده شرکت سهامی تلفن ایران در جهت‌فراهم کردن رضایت خاطر مشترکین‌تلفن تجدید نظری و یا لااقل تعدیلی‌در مصوبات خود بکند ؟

واعظی مشترک تلفن شماره۷۵۳۴۸۱

برای عبرت نسل آینده !

دربین طبقات اجتماعی باید بازنشستگان رادر صدر جدول قرارداد واجازه نداد این خادمین برکنار شده ، خدای نکرده لحظه‌ای از صداقت و پاکی خود در طی یك دوران خدمت خود پشیمان بشوند . زیرا هربازنشسته‌ای این حق‌را بخود میدهد که درایام‌آسایش ازحداقل‌وسائل‌زندگی‌برخوردار باشد .

مسیح ملك‌پور

برفك تلویزیون تبریز

خبر ایجاد فرستنده تلویزیون در تبریز سالهای متمادی مردم این شهر را بداشتن یک وسیله تفریح سالم امیدوار ساخته بود . تا اینکه این پدیده جالب و جدیدبه دوستداران عرضه شد.

از آنجا که‌تبریز از تمام‌امکانات تفریحی تقریبا محروم است همه نصب فرستنده تلویزیونی را بفال نیک گرفتند و آنتن های ۵ تا ۱۰ متری‌برروی‌بلندترین نقاط بامهابر ـ افراشته شد ولی ازهمان ابتدا برنامه ها با تصویر غیر روشن دیده میشد و برفک تلویزیونها را لکه‌دار کرده بود . متاسفانه با گذشت مدتی طولانی هنوز این نقص فنی از میان نرفته است.

تبریز ف . م

مامابفرستید

اکثر زنان باردار گناباد برای معالجه امراض ناشی از دوران حاملگی وبازبینی پزشك مجبورند به مشهد و یا شهرستانهای دیگر بروند و دوری‌راه صعبات‌بسیاری بوجود می‌آورد چنانکه در چند هفته اخیر بعلت بسته بودن راه ها و عدم دسترسی به پزشک و ماما چند زن قبل از وضع حمل جان سپرده‌اند . برای چندمین‌بار از مسئولین امر تقاضا می‌کنیم به استدعای مردم این شهرستان بذل توجهی بکنند چون‌هر سال جان عده‌ای زن حامله در خطر است و با مرگ هرکدام آنها نظم خانواده‌ای درهم میریزد و عده‌ای سوگوار میشوند . محمدحسین‌مروی

شهرداری دستور داده ؟

هنگام عبور از خیابان بهبودی با تلاش عده‌ای کارگر روبرو شدم که با جدیت تمام برفهای زیر درختان کنار خیابان را با بیل‌به‌اطراف پراکنده می‌کردند .خطاب‌بیکی‌از کارگران گفتم :

برادر چرا این برفهارا از زیر درختان برمی‌داری ، اخر بعداز مدتها این‌درختان توانسته‌اند از نعمت آسمان سیراب شوند .

کارگر پاسخداد : آقا:دستور شهرداری است .

آیاواقعا شهرداری‌چنین‌دستوری داده که ذخیره طبیعی آب‌را از زیردرختان بردارند .

مگرتابستانهای بلند وسوزنده شهررا فراموش کرده‌ایم و نمی‌دانیم چند فصل این‌درختان از آبیاری کافی‌محروم‌میمانند؟

سرکیسیان

نانوایان تقاضا دارند که..

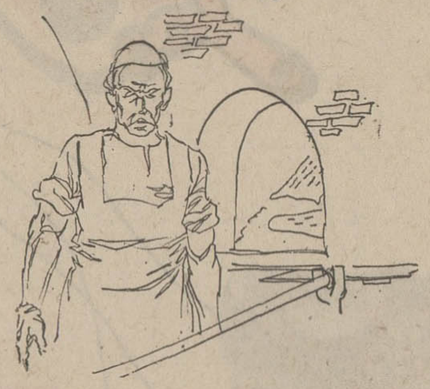

ازشهرداری تهران درخواست شد برای بهبود وضع نانوایان به چند نکته زیر بذل توجه کند :

۱ـ تکلیف نانوایان بدون جوازرا معلوم کنند چون مدت پنجسال است که به این عده، قول ووعده‌رای نهائی کمیسیون عالی‌داده شده است .

۲ـ قیمت انواع آرد در بازار آزاد تعیین و اعلام گردد .

امیدواریم به مستدعیات مابعد ازسالها انتظار ترتیب انرداده شود ودیگر بیش‌از این چشم براه‌اقدامات شهرداری‌نمانیم .

آقاجان کاظمی

پیشگاه مبارك شاهنشاه آریامهر

کارکنان‌ودبیران دبیرستان‌پسرانه تهرانپارس مراتب‌سپاس وحق شناسی خود را بمناسبت اجرای مرحله دوم قانون استخدام کشوری به پیشگاه مبارك عرضه میدارند .

جان نثار ـ محمد علی خزاعی رئیس دبیرستان پسرانه تهرانپارس (ناحیه ۹ تهران)

آگهی دعوت

چون طبق تصمیم هیئت مدیره شرکت سهامی کشاورزی جنوب‌در جلسه مورخ ۱۲ر۱۲ر۱۳۵۰ لزوم تشکیل مجمع عمومی فوق‌العاده‌به منظور تغییر بعضی از مواد اساسنامه و یطبیق آن برطبق قوانین جدید تجویز گردید اینک از صاحبان سهام‌شرکت سهامی کشاورزی جنوب‌دعوت میشود، بمنظور شرکت‌درمجمع‌عمومی فوق‌العاده که در ساعت ٦بعداز ظهر روز ۲۰ر۱ر۱۳۵۱ درمحل دفتر شرکت واقع در خیابان پهلوی اهواز تشکیل میشود حضور بهمرسانند

شرکت سهامی کشاورزی جنوب اهواز

دستور جلسه:

تغییر و تطبیق بعضی از مواد اساسنامه .

گروه فرهنگی هدف

آگهی تشکیل‌جلسه‌فوق‌العاده مجمع‌عمومی

چون لازم است که وضع شرکت سهامی گروه فرهنگی هدف با مقررات جدید قانون شرکتها تطبیق گردد از صاحبان سهام گروه تقاضا می شود در ساعت ۹صبح روز جمعه ۱۸ فروردین‌ماه ۱۳۵۱ برای شرکت در مجمع عمومی فوق‌العاده بدفتر مرکزی گروه(خیابان البرز، خیابان امیریه) تشریف بیاورند یا برطبق اساسنامه نماینده خود را برای حضور در جلسه معرفی فرما ئند.

دستور جلسه : ۱ـ اصلاح اساسنامه به منظور منطبق ساختن وضع با مقررات قانون جدید

۲ـ رسیدگی به موضوع بازنشستگی و از کار افتادگی اعضای گروه

آ ـ ۸۵۳۳۸

گروه فرهنگی هدف

آگهی دعوت مجمع عمومی فوق‌العاده

مجمع عمومی فوق‌العاده شرکت سهامی تجربه ساعت ۸ صبح روز پنجشنبه مورخ ۱۹ر۱۲ر۵۰ در محل تشکیل خواهد شد بدینوسیله از آقایان صاحبان سهام درخواست میشود در وقت مقرر در جلسه شرکت فرمایند .

دستور جلسه :

الف ـ انتخاب هیئت‌مدیره .

ب ـ تغییر بعضی از مواد اساسنامه طرح و تصویب‌اساسنامه جدید شرکت .

ج ـ تبدیل شرکت سهامی به شرکت سهامی خاص‌و افزایش سرمایه .

شرکت سهامی تجربه

آ ـ ۳۴۸۲۱

آگهی مناقصه نظافت ساختمان

جمعیت شیرو خورشید سرخ ایران نظافت کامل ساختمان های خود را که دراراکواقع شده به مناقصه میگذاردشرکتهاو یاموسسات واجد صلاحیت‌که‌سابقا کار داشته باشند میتوانند بدبیرخانه‌جمعیت واقع در بهجت آباد چهارراه رودسر ساختمان ۱۴۱ مراجعه کرده برگ مشخصات و شرایط کار را دریافت داشته پیشنهادات خود را در پاکت سربسته به ضمیمه چکی به مبلغ بیست هزار ریال تاتاریخ ۲۴ اسفند به دبیرخانه جمعیت داده رسید دریافت دارند پیشنهادات در همانروز ساعت پنج بعد از ظهر در کمیسیون نظارت مالی جمعیت باز و خوانده خواهد شد حضور پیشنهاد دهندگان در جلسه مناقصه آزاد است .

جمعیت شیرو خورشید سرخ ایران

آ ـ ۸۵۲۸۶

شعب اطلاعات در خدمت مردم

خیابان های سرآسیاب مهرآباد را آسفالت کنید !

هیات مدیره انجمن محلی سرآسیاب مهرآباد و چندتن از معتمدین محلی بدفتر شعبه اطلاعات در خیابان آیزنهاور آمدند و گفتند :

ـ از زمانی که تیمسار صفاری شهردار تهران بود، تاکنون همه ساله آسفالت خیابان های سرآسیاب مهرآباد ، دربرنامه آسفالت خیابان های تهران قرار گرفته ، اما درپایان سال ، دیده‌ایم که از آسفالت خبری نشده است. هم تیمسار صفاری ، هم‌دکترنیك‌پی ، پس‌از بازدیدی که ازمحل بعمل آوردند لزوم آسفالت خیابان های‌نریمانی، آذرفر ، بیست‌متری شمال‌پورکان و دوخیابان دیگر راتائید کردند و دراین مورد دستوراتی نیز دادند ، اما هنوزاین دستور اجرا نشده است درصورتی که اهالی این خیابان ها ، کلیه عوارض نوسازی و عوارض سطح شهر خود را پرداخته‌اند ، چه دلیلی دارد که به‌وضع محل زندگی‌شان توجهی نمی شود ؟

آگهی مجمع عمومی فوق‌العاده

از عموم صاحبان سهام شرکت سهامی ایجاد و تولید دعوت میشود که در جلسه مجمع عمومی فوق‌العاده صاحبان سهام که درتاریخ شنبه ۲۶فروردینماه ۱۳۵۱ ساعت۵ بعدازظهردر محل شرکت تشکیل میشود حضور بهمرسانند .

دستور جلسه

۱ـ تغییر اساسنامه شرکت و تطبیق آن با لایحه اصلاح قسمتی از قانون تجارت

۲ـ انتخاب هیئت‌مدیره و اعضاء علی‌البدل و بازرسان

شرکت سهامی ایجاد و تولید مهندس احمد زنگنه

۱ـ ۸۵۳۰۶

آگهی دعوت مجمع عمومی فوق العاده صاحبان سهام شرکت سهامی شیر پاستوریزه کرمانشاه

بدینوسیله از کلیه صاحبان محترم سهام شرکت سهامی شیر پاستوریزه کرمانشاه دعوت میشود ساعت ٤ بعدازظهر روز چهارشنبه ۳۰ فروردین ماه ۱۳۵۱ در دفتر اداره مرکزی شرکت واقع در تهران خیابان تخت‌جمشید شماره ۵۹۳ حضوربهمرسانند.

شرکت سهامی شیر و لبنیات پاستوریزه کرمانشاه مهندس احمد زنگنه

دستور جلسه

تغییر اساسنامه و تطبیق آن با لایحه اصلاح قسمتی ازقانون تجارت و انتخاب هیئت مدیره و اعضاء علی‌البدل و بازرسان‌قانونی

۱ـ ۸۵۳۰۸

ساختمان ۴ طبقهٔ شماره یک

برای تصاحب ساختمان ۴ طبقه شماره یك آماده شوید

توجه

تلفن گل فروشی ارکیده به ۹۲۱۷۹۸ تغییر یافت

PIRELLI
CINTORATO
RADIAL

موقع مسافرت فراموش نخواهید کرد که اتومبیل‌خود را با لاستیك مطمئن مجهز کنید

لاستیك پیرلی ساخت ایتالیا مدل (چینتورا نورادیال)

با بالن بیشتر از لاستیکهای مشابه و الیاف سیمی که‌در آن‌بکار رفته امروز در سراسر جهان برای‌اتومبیلهای سواری‌با سرعتهای‌زیاد انتخاب شده

لاستیك پیرلی ساخت ایتالیا

درانواع باری ـ سواری ـ کشاورزی ـ راه‌سازی و مونوری

نماینده انحصاری . شرکت سهامی مهکشت

خیابان سعدی‌جنوبی ساختمان بیمه‌پارس شماره ۵۶۹ تلفن های ۳۱۹۳۴۰ و ۳۱۵۱۴۷

هزار انتقاد بجا و

یک انتقاد بیجا از شهرداری

طی دو سال اخیر ، شهرداری پایتخت ، در اسفند ماه که فرصت پرداخت بموقع عوارض نوسازی پایان میپابد ، بمنظور جلوگیری از جریمه شدن همشهریان عزیز و استفاده از پاداش خوش حسابی ، بایك برنامه وسیع تبلیغاتی ، آخرین مهلت پرداخت بموقع عوارض نوسازی را یادآوری میکند تا گرفتاریها و اشتغالات روز مره ، موجبات خسارت همشهریان ارجمند را فراهم نیاورد .

اما ، عجیب است که عده‌ای بدون توجه به مسئولیتهای شهرداری از اجرای این برنامه ایراد میگیرند و میگویند شهرداری که خود برای انجام خدمات عمرانی احتیاج به پول دارد ، چرا مبلغی هم خرج میکند تا از مردم پول کمتری دریافت کند ؟ و اظهار نظر میکنند ، شهرداری میتواند تبلیغ نکند تاهم مخارج تبلیغات را صرفه جوئی نماید و هم با عدم پرداخت پاداش و دریافت جرائم قانونی ، تا ۱۹ درصد ، بیشتر عوارض بگیرد !

درست است که شهرداری برای تأمین احتیاجات شهری به بودجه بیشتری احتیاج دارد ، اما هیچ اضافه درآمدی را ، بقیمت ناراحتی همشهریان خود نمی‌پذیرد . شهرداری ، خدمتگزار مردم است و وظیفه دارد ، وسایل رفاه و آسایش ساکنین شهر را فراهم کند . بنابراین ، درجائی که عدم آگاهی مردم از حقوق حقه قانونی تا ۱۹ درصد زیان و ضربه آنان وارد میآورد ، سکوت شهرداری ، بمنزله همکاری در این ضرر و زیان عمومی و مغایر با هدف اصلی شهرداری است .

اگر انتقاد کنند که باید در نظافت شهر بیشتر کوشید ، باید سطح بیشتری از خیابانها را تجدید اسفالت کرد ، باید پارك‌های بیشتری ساخت ، باید میادین و معابر جدید احداث کرد شهرداری همه اینها و هزار انتقاد بجای دیگر را ، باجان و دل می‌پذیرد .

اما اگر بگویند چرا شهرداری پول خرج میکند تا مردم جریمه نشوند و پاداش هم بگیرند ، چنین انتقادی ، ناشی از بی‌توجهی بوظایف شهرداری است .

بنابراین ، براساس تجربیات دو سال گذشته که ثمرات درخشانی برای مردم ببار آورده است ، از همین امروز ، برنامه تبلیغاتی خود را آغاز میکنیم و بااستفاده از وسائل ارتباط جمعی به تشویق همشهریان خود برای پرداخت بموقع عوارض نوسازی می‌پردازیم .

پول خرج میکنیم تاهمشهریان ما ، جریمه نشوند ، پاداش‌هم بگیرند .

شهرداری پایتخت

زنبورهای عسل رضائیه، چلوکباب میخورند

رضائیه ـ در مناطق کوهستانی رضائیه ، رشد نباتات «عسل‌زا» بحدی است که اگر پرورش زنبورعسل در این منطقه توسعه یابد ، میزان تولید عسل مرغوب این شهر ، در سالهای آینده ، به ده برابر افزایش خواهد یافت .

باتوجه به موقع قابل توجه تولید عسل در رضائیه است که در این شهر ،یك کلاس آموزشی «زنبورعسل» دایر شده است و در آن ، زنبور داران ، به بحث‌وآموزش می پردازند و نتایج تجربیات خویش را با یکدیگر در میان می نهند .

دریکی از جلسات این کلاس ، دکتر خرمشاهی گفت :

ـرضائیه می تواند در آینده بسیار نزدیکی ، بصورت یکی از مراکز عالی زنبورداری دنیا درآید . برای این منظور ، باید اطلاعات علمی زنبور داران را بالا برد تا با استفاده از روش های علمی و بهداشتی ، به‌پرورش نباتات «عسل‌زا» هم مبادرت کنند .

دکتر خرمشاهی ، در پایان ، به نکته‌ای جالب‌اشاره کرد :

ـ قبل از گردگیری گلها ، باید به زنبور ها مقداری مواد گوشتی خوراند تا از پروتیئن آن استفاده کنند . بعضی از زنبور داران رضائیه هستند که به‌زنبور های خود چلوکباب‌میخورانند ، این امر،علاوه‌برآنکه‌باین زنبورداران ، به تجربه نشان داده که مفید است ، ازنظر علمی نیز با حقیقت وفق میدهد .

مدیر کل اوقاف ، در اوقاف شهسوار را قفل کرد !

مدیر کل اوقاف منطقه یک ، شمال کشور ، که ازادارات اوقاف مازندران و گیلان‌بازدید میکند ، در اداره اوقاف شهسوار را قفل کرد و کلید آن را به فرماندار شهسوار سپرد !

وی هنگام بازدید از اداره اوقاف شهسوار ، متوجه شد که جز یک مستخدم و یک ماشین نویس ، کسی‌در اداره نیست و کارمندان دیگر ، با استفاده از نبودن رئیس اداره، غیبت کرده‌اند .

رئیس جدید اوقاف‌شهسوار ، باآنکه دو ماه پیش انتخاب شده ، هنوز در محل خدمت خود حاضر نشده است !

شهردار تربت‌حیدریه :

برای جلوگیری از سیل حتی یک ریال نداریم!

قسمت اعظمی از شهر راتهدید میکند مردم باید با خودیاری‌از هجوم سیل پیش‌گیری نمایند.

بر اثر ذوب شدن تدریجی برفهای ارتفاعات «شصت‌دره» در اطراف«تربت حیدریه »سیل این شهر را تهدید میکند .

در کوهستان های«شصت‌دره» میلیونها مترمکعب‌برف انباشته شده است و روز بروزبرمیزان آبی که از دره های این منطقه بطرف تربت حیدریه جاری است افزوده می شود .

این مطالب‌درجلسه فوق‌العاده کمیته امداد شهرستان تربت‌حیدریه که برای جلوگیری از سیل تشکیل شده بود عنوان گردید . در این جلسه شهردر تربت حیدریه که باتفاق چندتن از مسئولان این شهر از منطقه پر برف «شصت‌دره » بازدید بعمل آورده بودحضور داشت‌و ضمن اظهار مطالبی در باره چگونگی جلو گیری از سیل در تربت حیدریه گفت :

شهرداری برای جلوگیری از خطرسیل‌یك‌ریال‌هم پول ندارد و متاسفانه مردم نیز بعلت‌خشك سالی های پیشین قادر بکمك نیستنددر این موردازاستانداری خراسان درخواست کمك شده است که امیدواریم هرچه‌زودتر اقداماتی صورت گیرد ولی اکنون که‌خطر سیل بطور جدی

دراین جلسه‌همچنین مدیرعامل شیروخورشید سرخ ،مدیرعامل سازمان آب و چند تن از مسئولان شهری تربت حیدریه راه حلهائی برای جلوگیری از سیل پیشنهاد کردند .

حادثه در اتوبان

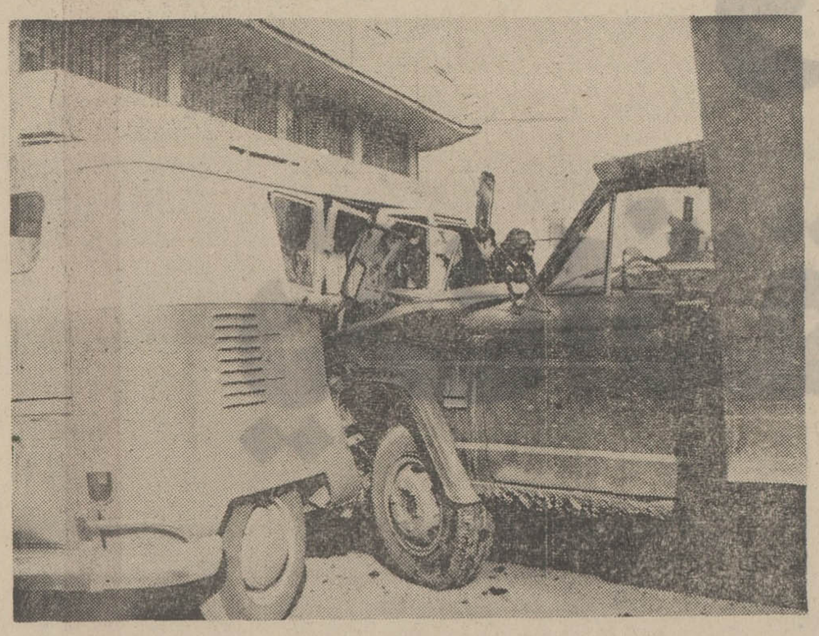

خبرنگاراطلاعات (غرب تهران): صبح امروز ۳ اتومبیل که‌یکی از آنها حامل کودکان دبستانی بود در قسمتی‌ازاتوبان طرشت، چهار راه تهران‌ویلا ، با هم تصادف کردند . در این‌حادثه اتومبیل استیشن حامل اطفال بشدت آسیب دید و راننده آن و چهار کودك خردسال زخمی شدند .

عکس بلا چگونگی تصادف را نشان میدهد

بعداز مرگ ٤ بچه، مادر بقتل رسید!

زنوز (آذربایجان) :مردی ۳۰ ساله بنام « یوسف شیخی » ساکن روستای « میاب » از توابع‌زنوز«مریم خلیل‌نژاد» همسر بیست وپنج ساله‌اش راخفه کرد. هنگام بازجوئی « یوسف» علت ارتکاب خود را باین قتل چنین توضیح داد :

در چند سالی که‌ازازدواج مامیگذشت مریم ٤ کودك بدنیا آورد ولی همه آنها براثر عدم توجه و مراقبت وی دچار بیماری شدند و جان سپردند .

در خواب کشته شد

سیرجان : یك کامیون کمپرسی هنگام دور زدن دیوار خانه‌ای را درهم کوبید و ۷نفر اعضای خانواده‌زیر آوار ماندند .

این حادثه نیمه‌شب روی‌داد و یکی از ساکنان‌خانه بنام «احمدعزیزی» ۱۶ ساله جان سپرد .

این مرد را اعدام نکنید!

بقیه از صفحه ۵

میدانید که دراین‌قبیل‌موارد افکار عمومی هیچگاه راه‌صحیح نمی پیماید و تابع منطق‌صحیح نیست ،بلکه یك منطق تهییج شده و ناشی از یك نوع‌عصیان و خلجان‌فکری است بنابر این چنین هیجان‌و عصیان‌وغلیانی نمی تواند راهنمای قاضی‌باشد،بلکه این قاضی است که بایدنهایت شهامت و شجاعت را در برابر این نابابی هاو این ناهنجاری‌ها نشان دهد.

بهر حال ، این کار شده و رای تحت تاثیر افکار عمومی صادر شده است بنظر من این رای غلط است و پیش بینی‌هم می کردم که‌این رای بهمین‌نحو غلط صادرشود،اکنون دادستان کل که دادستان هم است(هم دادستان متهم است هم‌دادستان شاکی)ـ اگر پرونده راخودش بخواند و تصدیق کند که با این پرونده معلوم نیست قاتل کیست،می‌تواندتقاضای‌رسیدگی ماهوی کند، و اگر دادستان تقاضای ماهوی کرد پرونده‌قابل نقض است اما چنانچه‌دادستان این کار را نکرد ، باز هم‌بعلت این که نقص تحقیقات‌درپرونده موجود است ، دست دیوان‌عالی کشور کاملا باز است که‌بدون رسیدگی ماهوی بعلت نقص تحقیقات و بعلت عجله‌ای که‌به کار رفته است و مقداری از مدارك که میشد بنفع متهم جمع‌آوری کردوو کیل متهم‌به آنها اشاره کرد و محکمه‌توجه نکرده ، حکم را بشکند و از اجرای یك حکم ظالمانه‌برخلاف حق جلوگیری کند.

اما این که دیوان‌عالی کشور چنین‌حکمی‌را نقض خواهد کرد یا نه ، امری است که من نمی توانم اظهار نظر کنم،زیرا کرارا دیده شده است در تاریخ‌جنائی ایران که افراد محکوم باعدام شده‌اند و اعدام هم شده‌اندوبعد معلوم شده بی گناه بوده‌اند، و اعدام آنهانتیجه عجله‌وشتاب‌ـ زدگی در رسیدگی‌براثر تهییج افکار عمومی بود.

هیچ کس نمی تواند ازقتلی که اتفاق افتاده خوشحال باشد، همه ناراحتند ، اما مجازات‌اعدام در مورد دومی (متهم بقتل)هم اگر یك‌درصدمقرون‌باشك‌باشد که قاتل واقعی نیست باز کمتر از یك قتل نیست ، آنهم قتلی که کلاه قانون به سر مقتول اعدام شده گذاشته میشود و اعدام شده‌ای هم که با چنین وضعی اعدام میشود با دست قانون مقتول شده‌است ، نمی شود گفت بمجازات‌محکوم‌شده است ، بلکه به قتل رسیده است .

مستحق اعدام نبوده آن رای دهنده چگونه می تواند عمری رابا آسایش فکری بسربرد، آیا برای ابدوجدان‌چنین‌انسانی جریحه‌دار نیست ؟

چرا

بهرحال ، این کار شده و رای تحت تاثیر افکار عمومی صادر شده است بنظر من این رای غلط است و پیش بینی‌هم می کردم که‌این رای بهمین‌نحو غلط صادرشود،اکنون دادستان کل که دادستان هم است(هم دادستان متهم است هم‌دادستان شاکی)ـ اگر پرونده راخودش بخواند و تصدیق کند که با این پرونده معلوم نیست قاتل کیست،می‌تواندتقاضای‌رسیدگی ماهوی کند، و اگر دادستان تقاضای ماهوی کرد پرونده‌قابل نقض است اما چنانچه‌دادستان این کار را نکرد ، باز هم‌بعلت این که نقص تحقیقات‌درپرونده موجود است ، دست دیوان‌عالی کشور کاملا باز است که‌بدون رسیدگی ماهوی بعلت نقص تحقیقات و بعلت عجله‌ای که‌به کار رفته است و مقداری از مدارك که میشد بنفع متهم جمع‌آوری کردوو کیل متهم‌به آنها اشاره کرد و محکمه‌توجه نکرده ، حکم را بشکند و از اجرای یك حکم ظالمانه‌برخلاف حق جلوگیری کند.

اما این که دیوان‌عالی کشور چنین‌حکمی‌را نقض خواهد کرد یانه ، امری است که من نمی توانم اظهار نظر کنم،زیرا کرارا دیده شده است در تاریخ‌جنائی ایران که افراد محکوم باعدام شده‌اند و اعدام هم شده‌اندوبعد معلوم شده بی گناه بوده‌اند، و اعدام آنهانتیجه عجله‌وشتاب‌ـ زدگی در رسیدگی‌براثر تهییج افکار عمومی بود.

هیچ کس نمی تواند ازقتلی که اتفاق افتاده خوشحال باشد، همه ناراحتند ، اما مجازات‌اعدام در مورد دومی (متهم بقتل)هم اگر یك‌درصدمقرون‌باشك‌باشد که قاتل واقعی نیست باز کمتر از یك قتل نیست ، آنهم قتلی که کلاه قانون به سر مقتول اعدام شده گذاشته میشود و اعدام شده‌ای هم که با چنین وضعی اعدام میشود با دست قانون مقتول شده‌است ، نمی شود گفت بمجازات‌محکوم‌شده است ، بلکه به قتل رسیده است .

دادستان کل

ممکن بود که اگر محکمه نقایص را که وکیل تذکر می دهد رفع میکرد ولی باز هم بهمین نتیجه می‌رسید که قاتل همین شخص است ،ولی‌حق‌بود لااقل این نواقص را برطرف می‌کرد تابا ایمان کامل و با صدردرصد دلیل غیر قابل انکارو غیر قابل شك بتوانند رای و حکم اعدام را صادر کنند ،زیرا حکم اعدام چیزی نیست که جبران پذیر باشد اگر امروز متهم بی گناهی اعدام شد وفردا معلوم شد که بی‌گناه بوده یا

شکار غیر مجاز آهو برای مبارزه با گوشت یخ زده!

سمنان ـ احمد که تصمیم گرفته بود علیه کمبود گوشت و مخصوصا علیه گوشت یخزده وارد میدان مبارزه شود ، پس از تحقیقات فراوان پی برد که در منطقه سمنان و دامغان آهو فراوان است .

احمد ، علاوه‌بر این ،توانست باین موضوع هم پی ببرد که این آهو ها ، بعلت این که از طرف سازمان شکاربانی‌حفاظت میشوند ، خیلی هم رام هستند. حالا که همه چیز ، تا این حد بروفق مراد بود ، دیگر درنك جایز نبود . احمد هم درنك نکرد و بلافاصله با همسر و فرزندش سوار بریك دستگاه جیپ کالسکه‌ای سرمه‌ای رنك شد ، یك قبضه تفنك پنج‌تیر پران ، مقداری‌فشنك، ووسایل لازم دیگر را برداشت و راهی دامغان شد و طبق نشانی هائی که گرفته بود ، یکسره به روستای «آستانه» رفت .

احمد ، شب هنگام ، باتفاق یکی دو نفر دیگر وبدون داشتن پروانه شکار آهو، به شکار آهو رفت و چون آهوها آرام بودند ، توانست سه‌راس از آنها را به آسانی شکار کند .

احمد، سر آهو ها را برید ، پوست‌شان را کند ، شکم‌شان را خالی کرد و سه لاشه‌حاضر و آماده آهو را توی جیپ کالسکه‌ای خود گذاشت و با خیال راحت براه افتاد...

اما ماموران شکاربانی‌دامغان، احمد را تعقیب کردند و وقتی او در کنار جاده تهران ـ مشهد متوقف شد ، مشغول بازرسی اتومبیلش شدند ... ولی احمد ، ناگهان اتومبیلش را به حرکت در آورد و به قصد فرار از دست ماموران ، چند کیلومتری از آنهافاصله گرفت ... اما یکی از ماموران بنام قیموری ، باز به تعقیب احمدپرداخت،واحمدهم‌برای‌فرار ازدست این ماموراو رامضروب کرد وبطرف سمنان گریخت... اما فرار بپایان نیافته بود ، چون ماموران با کمك اداره‌شکار ـ بانی‌سمنان‌وماموران‌ژاندارمری، توانستند شکارچی متخلف را دستگیر کنند ...

احمد ، پس از صدور قراری بمبلغ پنجاه هزار ریال ،روانه زندان شد و زنی که همراه او بود ، برای کار غیر مجاز احمد ، جالب‌ترین دلیل را آورد . او گفت :

تصمیم گرفتیم برای یکبار هم که شده، گوشت آهوبخوریم!

عین حال «پیچیده»و دقیق است، مادر صورتی که بتوانیم تعداد عدسیها را در ساختن‌پروژکتور براساس حساسیت های‌فیزیکی تنظیم کنیم، نتیجه‌های‌درخشانی بدست می آوریم ، بدین‌ترتیب که میتوان پروژکتور ها و دوربین های نجومی بزرك وقوی رانیز با هزینه‌ای ارزان‌ساخت.

حاشیه پرداز

ماشی خرسندی

کرمعلی خان ولایحه کبوتر

سرنوشت کبوتران زمان ما هم شده مثل سرنوشت عقاب «ناصرخسرو» و مثل معروف «ازماست‌که‌برماست».

طرح اولیه هواپیما را ، با استفاده از فیزیک پرندگان آسمان ، پی ریختند. برایش بال گذاشتند . نوکش را تیز کردند و دمش را تنظیم ساختند و حروف لاتین را بردنش نقش کردند و فرستادندش توی آسمان و بعدهم اعلام شدچون‌پرندگان آسمان ، موجب سقوط این غول بی‌شاخ و دم می‌شوند ، پس باید در اسرع وقت سر به نیستشان کرد . این بود که از آنروز تا بحال ، کبوتر های بیگناه ، بجای بق بقو کردن مرتب این شعر ناصر خسرو را زیر لب زمزمه می‌کنند که «از دست‌که نالیم که از ماست که برماست» .

لایحه «منع کبوتربازی» به مجلس سپرده شده و کبوتربازان حرفه‌ای هم به تکاپوافتاده‌اند تاجلسه تشکیل دهند و احیانا همین‌روزها، سمینارها و کنفرانس های مختلفی هم ، رسما افتتاح میشود و شرکت کنندگان محترم دور هم می‌نشینند و بق‌بقومی‌کنند تاتکلیف‌کبوترها را روشن کنند . حال آنکه از نظر بنده تکلیف‌کبوتران، وکبوتربازان، اظهرمن‌الشمس است .

نه احتیاج به لایحه است ونه جلسه و کنفرانس و سمینار . دولت باید همه کبوتربازان را در وزارت پست و تلگراف استخدام‌کند، و از آنها بخواهد کبوتران خودرا درسلك«کبوترنامه‌بر» بخدمت پست بگمارند . قول میدهم باین ترتیب، نامه‌های مردم ، در اسرع وقت به مقصد برسد و عوضی هم نرود ، چون کبوتر جماعت ، اولا به کارش علاقمند است. ثانیا امانت‌دار است و ثالثا وقتی نامه را برسانند ، از صاحب نامه توقع «اون» ندارد .

بنابراین ، هیچ نامه‌ای توی‌راه‌گم‌وگورنمی‌شود و هیچ مراسله‌ای ، اشتباها بدست دیگری نخواهد رسید . از نظر سرعت هم بنده تضمین می‌کنم که از تلگراف زودتر برسند .

کبوترها را نباید سر به نیست کرد ! همین پرندگان کوچك ، خواهند توانست قاطبه اهالی محترم را شب عیدی از وضع پست راضی بدارند، بدون‌آنکه چشمداشت پست و مقام و میز و صندلی و سکرتر و حقوق کلان و احترام و احتشام داشته باشند .

از طرف دیگر ، مگردولت می‌تواند با هرکس که کبوتر دارد ، دربیفتد ؟ گیریم‌آمدند و کبوتربازان شناخته شده را خلع سلاح کردند، یعنی کبوترهایشان را صحیح و سالم تحویل‌گرفتند وسربریده تحویل دادند . درست است که دراین وانفسا و واویلای گوشت ، درآمدسرشاری‌عاید آنان خواهدشد وشایدازاین ماجرا ، استقبال هم بکنند، اما دولت با شعبده بازانی که از هرآستین خود یک کبوتر درمی‌آورند ، چه خواهد کرد ؟

مجسم کنید حال‌آن‌مامور جلب کبوتربازان را ، که رفته سراغ یک شعبده‌باز و او هم باتردستی‌ازهرسوراخ سمبه لباسش یک کبوتر درمی‌آورد، اما بمحض‌اینکه مامور دولت میخواهد دستگیرش کند ، کبوترها راغیب می‌کند ! اینجاست‌که دولت حیران میماند چطور این مسئله را حل کند . و درست همین مسئله در خور سمینار و کنفرانس و رپرتاژ اگهی است ، و این بار باید

پروژکتوری که‌عکس کاغذی‌را بزرگ‌میکند!

شهرضا ـ یك دانش ـ آموز شهرضائی بنام «جالینوس طبیبیان» موفق به اختراع پروژکتوری شده‌است که‌بدون استفاده از عدسیهای متعدد ، قادر است عکسهای معمولی‌را روی پرده تا چند برابر بزرگتر نشان دهد ! معمولا پروژکتور برای بزرك نشان دادن‌اسلاید بکار میرود در حالی که وجه تمایز پروژکتور دانش آموز مزبور به پروژکتور های دیگر اینست که عکس کاغذی را روی پرده سینما نشان می ـ دهد !

با این پروژکتور، که‌باهزینه ارزانی ساخته شده است ، همچنین میتوان نقاشی ها و تصاویر دیگر را بخوبی‌نشان داد .

«جالینوس» هفده ساله است و در دبیرستان «نظام‌وفا »ی شهرضا در کلاس پنجم طبیعی سرگرم تحصیل است . وی در مورد اختراع خود گفت : کار با عدسیها بسیار ساده و در عده‌ای از جوکی‌ها ومرتاض های‌هندی‌را بعنوان‌کارشناس بیاورند تا سردمدار این سمینارها باشند .

اگر به پیشنهاد بنده‌توجه نشد ، و کار به‌سمینارکشید، تقاضا دارم این موضوع را هم روشن بفرمایند که وقتی «مدرك جرم» یعنی‌کبوترها ، در هوا مشغول پروازباشند، دولت طبق چه مدرکی کبوتربازان را بازداشت خواهدکرد؟ این مسئله خود سوژه و دستاویز یکسمینار است .

و اما بنده برای این‌موضوع هم ، راه حلی دارم :

دولت باید کرمعلی خان را از برنامه سرکار استوار تلویزیون «ق» بزند وکرمعلی خان هم باید طبق شعار معروفش (کفتر تو هوا میپره ـ کرمعلی خان عکس میگیره) دراسرع وقت‌عکس تمام کبوترهائی را که در هوا می‌پرندبگیرد ودراختیار مراجع صلاحیتدار بگذارد، تا آنها باستناد عکس های کرمعلی خان ، بسراغ کبوتربازان بروند .

شهرضا ـ یك دانش ـ آموز شهرضائی بنام «جالینوس طبیبیان» موفق به اختراع پروژکتوری شده‌است که‌بدون استفاده از عدسیهای متعدد ، قادر است عکسهای معمولی‌را روی پرده تا چند برابر بزرگتر نشان دهد ! معمولا پروژکتور برای بزرك نشان دادن‌اسلاید بکار میرود در حالی که وجه تمایز پروژکتور دانش آموز مزبور به پروژکتور های دیگر اینست که عکس کاغذی را روی پرده سینما نشان می ـ دهد !

با این پروژکتور، که‌باهزینه ارزانی ساخته شده است ، همچنین میتوان نقاشی ها و تصاویر دیگر را بخوبی‌نشان داد .

«جالینوس» هفده ساله است و در دبیرستان «نظام‌وفا »ی شهرضا در کلاس پنجم طبیعی سرگرم تحصیل است . وی در مورد اختراع خود گفت : کار با عدسیها بسیار ساده و در عین حال «پیچیده»و دقیق است، مادر صورتی که بتوانیم تعداد عدسیها را در ساختن‌پروژکتور براساس حساسیت های‌فیزیکی تنظیم کنیم، نتیجه‌های‌درخشانی بدست می آوریم ، بدین‌ترتیب که میتوان پروژکتور ها و دوربین های نجومی بزرك وقوی رانیز با هزینه‌ای ارزان‌ساخت.

به‌انجمن شهر شیراز هم اجحاف کردند

شیراز ـ انجمن شهر شیراز، یك شرکت پخش گاز را که باین انجمن«گم فروشی »کرده بود،تحت‌تعقیب‌قانونی‌قرارداد.

اخیرا از طرف مردم ، شکایت هائی به‌انجمن شهر میرسید که طی آن ادعا میکردند شرکت های پخش گاز ، کم فروشی می کنند . از این رو ، انجمن جلسه اخیر خود را به بحث و بررسی پیرامون این مساله اختصاص داد و بعد ،دست‌بکار جالبی زد تا صحت و سقم ادعای مردم ، مبنی بر کم فروشی شرکت های پخش گاز معلوم شود .

در گرماگرم بحث ، یکی از اعضاء ، کپسول گازی را که برای تامین سوخت بخاری‌قالار انجمن آورده بودند و هنوزمورد استفاده قرار نگرفته بود مورد آزمایش قرار داد و توزین کرد.

در توزین این کپسول ، که متعلق به شرکت پارس‌گاز «نیك‌اختر» بود، معلوم شدوزن گاز کپسول یك کیلو کمتر از وزنی است که باید داشته باشد !

اعضای انجمن ، در این مورد پرونده‌ای تشکیل داده‌به‌دادگاه فرستادند ، و یکی از اعضاء گفت :

ـوقتی به‌انجمن شهر کم‌فروشی کنند ، وای بحال مردم !

از این سو و آن سو

* یك غسالخانه ، به آموزش و پرورش کرمانشاه اهداء شد!

کرمانشاه ـ براساس پیشنهاد شهرداری کرمانشاه، غسالخانه بخش چهار این شهر ، با حفظ مالکیت ، به اداره کل آموزش و پرورش کرمانشاه اهداء گردید!

لایحه اهداء غسالخانه به آموزش و پرورش ، در جلسه اخیر انجمن شهر کرمانشاه بتصویب رسید .

در این جلسه همچنین پیشنهادات شهرداری درباره فروش پنج قطعه از زمین های متروکه شهرداری ، و قرار داد یکی از بانکهای کرمانشاه با شهرداری این شهر ، تصویب شد .

* عوارض تلویزیون رد شد !

قم ـبدنبال انجمن‌شهر قم ، انجمن شهرستان‌قم نیز ، لایحه دریافت عوارض تلویزیون را رد کرد !

نایب رئیس انجمن شهرستان قم ، گفت :

ـچون برابر قانون هرگونه عوارضی که به تصویب برسد ووصول شود ، باید در همان شهر صرف کار های عمرانی گردد و این تصویب نامه با اصل قانون مغایرت دارد ، بنابر این انجمن نمی تواند آنرا تصویب کند .

شمیران گرانتر از تهران است

شمیران : نرخ کالا های مصرفی در شمیران نسبت به تهران گرانتر است ومخصوصا تخم‌مرغ در شمیران با نرخ های متفاوتی بفروش میرسد. فروشندگان تخم مرغ بعلت کمیابی این کالا آنرا گرانتر از نرخ تعیین شده در اختیار خریداران میگذارند .

آنها در این مورد میگویند: تخم‌مرغ به شمیران کم می آورند وماناچاریم آنران گران بفروشیم !

علاوه بر گرانی تخم‌مرغ که اکنون «موضوع‌روز» شده ، سبزیجات هم در این شهربا نرخ گزافی عرضه میشود .

درحال حاضر سبزی پلوئی کیلوئی ٤٠ ریال ، سبزی خورشی کیلوئی ٤٥ ریال ، اسفناج کیلوئی ۱۲ تا ۱۵ریال، کاهو هر کیلو ۱۲ تا ۱۵ ریال، سیب‌زمینی یك‌کیلو ۲۲ ریال و کرفس دانه‌ای ٤٠ تا ۵۰ریال بفروش میرسد .

قیمت کره در شمیران کیلوئی ۲۲۰ ریال است و ماست کاسه‌ای کیلوئی ۲۸ تا ۳۰ریال ماست معمولی هرکیلو ۱۵ریال و پنیر کیلوئی ۱٤۰ ریال قیمت دارد .

سرقت از فروشگاه

خبرنگار اطلاعات ـ (شعبه خراسان) ، شب گذشته یك فروشگاه‌لوکس‌فروشی‌درخیابان خراسان غربی مورد دستبرد قرار گرفت و معادل‌بیست‌هزار تومان لوازم مختلف ربوده‌شد.

این سومین سرقت در خیابان خراسان غربی طی هفته های اخیر می باشد ـ فراش حاکی است که سارقین با شکافتن دیوارتوانسته‌اند داخل‌فروشگاه بشوند . پرونده امر از طرف مقامات کلانتری ۱٤ تحت رسیدگی است .

حوادث شهرستانها

مرد زن کش محکوم‌شد

اهواز : مردی بجرم کشتن همسرش در دادگاه جنائی خوزستان به ۹ سال زندان محکوم شد . وی کریم عباسی نام دارد و در یکی ازسیاه‌چادر های کوه «کینگز» خوزستان همسر ٤٠ ساله‌اش ، « صاحب نصرت» راکه حامله بودبا گلوله به قتل رسانیده است .

خودکشی زن ۱۸ ساله

شهسوار : یك زن ۱۸ ساله از اهالی شهسواربعلت اختلافات خانوادگی با تریاك خودکشی کرد. وی«سوسن آرتونی» نام داشت .

چلوکباب آدم کشت

مشهد:چلو کباب فاسد ۳ جوان را در مشهد مسموم کرد که به مرك یکی از آنها بنام « حسن‌شیخی » انجامید .

دوتن مسموم شده دیگر سید محمود نبویان و حسین کولاب آبادی نام دارند .

تنها در ویرانه مرد

شیراز : جسد مرد ۷٤ساله‌ای در یك مخروبه نزدیك «شاهزاده قاسم»شیراز میان یك رختخواب‌مندرس کشف شد .

نام او « بنی‌انصاری جابری »اعلام شده و علت‌مرك هنوز معلوم نیست .

درسنگاپور ۸مرد،زن‌میشوند!

کوناکون

سنگاپور ـ پروفسور «رانتوم» ، جراح برجسته ، وعده‌ای از روانشناسان بیمارستان روانی دولتی سنگاپور ، هشت مرد را که دارای مشخصات زنانه هستند ، برای عمل جراحی تغییر جنسیت تحت مطالعه قرارداده‌اند .

پروفسور رانتوم درسنگاپور تنها جراحی است که به‌این نوع عمل های جراحی دست می زند ، درسال‌گذشته دو مرد را تغییر جنسیت داد که هردو آنها هم‌اکنون‌سالم هستند و بعنوان سکرتر دریك شرکت تولیدی در سنگاپور کار میکنند ! پروفسور رانتوم که آمادگی خود را برای جراحی برروی این هشت مرد اعلام داشته است ، پس‌از معاینه آنها گفت : «هرهشت نفر دارای رفتار و مشخصات زنانه هستند و به آسانی میتوانند ، تغییر جنسیت بدهند .»

او اضافه کرد که عمل جراحی برروی این هشت‌نفر بسیار ساده است وبااستفاده از جراحی پلاستیك بخوبی میتوان آنها را تبدیل به زن کرد تازندگی طبیعی‌شان‌را ادامه دهند .

رژیم لاغری ، دختری را تاپای مرك برد !

رضائیه ـ اکرم دختر ۱۷ ساله‌ای که ناگهان بحال اغماء و بیهوشی افتاده و توسط پدرش به بیمارستان منتقل شده بود ، پس از بهوش آمدن گفت :

ـ۵ ماه قبل مهندس شهروز ، که‌یکی از جوانان فامیل ما است ، به خانه مان آمد و ضمن گفتگوئی که باهم داشتیم، گفت « من‌ازدخترهای لاغر خوشم‌می‌آید و با یک دختر قلمی ازدواج خواهم کرد » از آنجا که من به او علاقمند بودم فکر کردم او هم خواسته با این حرفش ، هم بمن ابراز علاقه کند هم وادارم کند که خود را لاغر کنم . این بود که از فردای آن روز رژیم لاغری گرفتم ، رژیم سختی که طی‌آن‌نوانستم ۱۵ کیلو از وزن خودم کم کنم . من در این مدت ، در شبانه روز فقط یک وعده غذا میخوردم آنهم غذای ساده مختصری که حتی یک بچه سه ساله را سیر نمی‌کند .. ولی دیروز مادرم ضمن‌صحبت هایش خبر داد که مهندس شهروز با یک دختر تهرانی ازدواج کرده است .

من پس از شنیدن این خبر، اول احساس کردم سرم‌گیج‌میرودوبعد دیگر نفهمیدم چه شد .. فقط وقتی چشم باز کردم که روی تخت بیمارستان بودم ... و حالاازاینکه دست بچنین کاربیهوده‌ای زده‌ام بشدت پشیمانم و از این ببعد سعی خواهم کرد دوباره خودم را چاق کنم !

ساختمان ۴ طبقهٔ شماره یك

برای تصاحب ساختمان ۴ طبقه شماره یك آماده شوید

بودجه دولت هویدا درسنا

سناتور فرخ :

اسراف وتبذیر علت ضرر شرکت واحدا توبوسرانی است

سناتور دها :

سپاه بازنشستگان موی خود را در راه خدمت سپید کردند

سناتور خواجه‌نوری:

جنبه صرافی بانك كشاورزی بر جنبه اجتماعی آن می‌چربد

سناتور دکتر جهانشاه‌صالح:

مردم از وضع درمان ناراضی‌اند
شمال تهران : هر ۲۰۰ نفر یك پزشك جنوب تهران:هر ۲۰۰۰ نفر یك پزشك

درجلسه صبح دیروز مجلس سناسناتور بهادری بعنوان مخالف پیرامون لایحه بودجه کل ۱۳۵۱ صحبت کرد(که نطق آیشان در شماره دیروز درج گردید) بعد از او سناتور خواجه‌نوری بعنوان‌موافق پشت تریبون قرار گرفت و گفت :

افزایش بودجه در حدود بیست‌درصد در عرض یکسال و افزایش درآمد حاصله از نفت در حدود ۲۴ درصد نشانه‌ای است که بما این اطمینان را می دهد که کشور ما از لحاظ اقتصادی در شاهراه پیشرفت اطمینان بخشی قرار گرفته است .

مهم این است که ما توانسته‌ایم در نتیجه رهبری شاهنشاه مدبر خود ودر نتیجه ایجاد روح همکاری بین کشور های تولید کننده نفت، بخشی ازحقوقی را که باید بحق نصیب مردم صاحب نفت بشود بدست بیاوریم البته ما برای آینده نیز در این زمینه برنامه‌هایی داریم‌وشاهنشاه بارها توصیه فرموده‌اند که باید برای بدست آوردن بازار نفت در جهان تلاش کنیم . بطوریکه شرکت نفت در هندوستان و افریقای جنوبی پالایشگاه تاسیس کرده است .

مشارکت در نفت

نقشه دیگری که دولت دارد و بمرحله اجرا می گذارد مشارکت در عملیات حمل و نقل نفت با شرکت های تولید کننده نفت است و دولت نهایت‌کوشش را دارد که هماهنگی مسلمی بین‌کشور های تولید کننده نفت بوجود آورد . این موفقیت براثر سه عامل یعنی تدبیر و راهنمائی شاهنشاه وحدت ملی و هماهنگی بین کشور های صاحب نفت بدست آمده است .

اینجا است که می بینیم چه تحریکاتی برای از بین بردن این هماهنگی می ـ شود .

ولی حقیقت مکتوم نمی ماند و ملت ایران بیدار است . و آنها که تخم نفاق بین کشور های تولید کننده نفت می ـ پاشند این تخم نمی روید حق وحقیقت با کشور های در حال توسعه است و دنیا در این جهت حرکت میکند و آنها نمی توانند با دسائس خود حقوق‌کشور های در حال توسعه را لگد مال سازند. موفقیت های اقتصادی ما در سال۱۳۵۱ به ۱۴ درصد خواهد رسید و این نشانه فزونی خواهی و ترقی طلبی مردم این سرزمین است . این سرمایه عظیم را نمی شود از این ملت زنده گرفت . تولید ناخالص سرانه در ایران در۱۳۵۰ به ۳۱ هزار ریال یعنی ۴۰۰ دلار می‌رسد این رقمی است که من خودم فکر نمی کردم در زمان حیات خود ببینم خوشبختانه امروز این موفقیت را بچشم می بینم . البته این رشد اقتصادی این ازدیاد درآمد نفت این بالا رفتن قدرت خرید مردم مملکت یك ترقی قیمتی را هم در برداشته است . ترقی قیمتی که تا چند ماه پیش متناسب و حتی پائین تر از حد ترقی سایر کشور ها بوده است ولیکن باید یك نقطه ضعف را هم بیان کنم . ما بین خود اگر نقائص خویش رابیان نکنیم‌وبا اشتباهات‌خویش راواصلاح نکنیم چه بسا ممکن است‌دچار نخوت و غرور بشویم .

نقطه ضعف

ناطق گفت : در قسمت کشاورزی باید از وسائل و تجهیزات جدید استفاده کنیم و برای زارعانی که امکان‌استفاده از این وسایل را ندارند مراکزی‌تاسیس شود و به آنان نیز امکان لازم برای استفاده از وسائل‌وماشین های‌کشاورزی داده شود .

ناطق اضافه کرد ۶۰ درصد جمعیت ایران هنوز روستانشین هستند ولی۱۸ و نیم درصد درآمد ناخالص را این جمعیت بزرگ تامین میکنند .

ناطق اهمیت شرکت های تعاونی و شرکت های زراعی را تشریح کردوگفت باید حتی‌الامکان در توسعه وگسترش این شرکت ها اقدام بعمل آید .

در باره بانك كشاورزی و صندوق توسعه كشاورزی در گزارش دولت و گزارش كميسيون اشاره‌ای شده است. متاسفانه جنبه تجارتی و صرافی بانك كشاورزی بر جنبه اجتماعی آن می ـ چربد .

كشاورزان ما پيچ و خم های اداری‌را نمی دانند و تضمين كافی برای دريافت وام از اين بانك ندارند و بايد تسهيلات لازم در اينمورد برای آنان فراهم‌شود.

ولی خوشبختانه صندوق توسعه کشاورزی برای پرداخت وام‌بکشاورزان درآمد تسهیلاتی فراهم ساخته است و من از این حیث بدولت تبریك میگویم .

در باره استفاده از اراضی زیر سد ها ـ ناطق‌گفت‌دربرنامه پنجم ومخصوصا در بودجه سال ۱۳۵۱ درمورد گسترش کانال های آب رسانی و استفاده بیشتر از اراضی زیر سد ها دولت توجه‌خاص و کافی مبذول داشته است .

صنعت درخشان

پیشرفت صنعت در کشور ما بنحو درخشان و در بعضی از بخش هابطور معجزه آسا بوده است . ما در زمینه صنعت بموفقیت های بزرگ وچشمگیری دست یافته‌ایم .

۹۰ درصد از واردات ما کالا های سرمایه‌ای است یعنی آنچه را کهوارد میکنیم برای مصرف نیست بلکه برای تقویت زیر بنای مملکت و توسعه صنعت است و در این زمینه بخش خصوصی **که از يك حمايت جالب توجه استفاده میکند نقش مهمی دارد . ولی بايد توجه داشت كه حمايت و پشتيبانی‌دولت از بخش خصوصی تا حدی است كه لطمه‌ای بحقوق مصرف كننده نزند .**

امروز کشور ما از لحاظ فنی قدمهای فوق‌العاده سریعی برداشته‌است. صنعت اتومبیل سازی ـ صنعت آلومینیوم ـ و صنعت موتور سازی از صنایعی است‌که دیگر نمی شودگفت در یك کشور درحال توسعه بوجودآمده است بلکه ازصنایعی است که باید گفت در یك کشور توسعه یافته ایجاد می شود . درباره بهره برداری‌ازمعادن‌واکتشاف معادن اقدامات درخشانی صورت گرفته و منابع عظیمی از مس کشف شده است امیدواریم بانقشه هایی که دولت در این زمینه دارد کشورما در جنب تولید نفت خود دارای یك صنعت عظیم جهانی دیگر یعنی تولید مس‌شود.

مسکن

ناطق گفت بيد يك سيستم صحيح بانكی بوجود اوريم كه تسهيلات لازم را در اختيار صاحبان صنايع قراردهد واسندعدارم كه دولت در اين مورد توجه مخصوص بعمل آورد .

درباره مسکن آمارنشان میدهد که ما پیشرفتهای متناسبی کرده‌ایم ولی یک عدم تناسب در این زمینه بچشم میخورد و آن پیشرفت ساختمان و مسکن در تهران و شهرهای بزرگ نسبت به شهرهای کوچك است . ما باید صنایع کوچك و روستائی را دردهات و بخش‌ها ایجاد کنیم تادر آنجاها، شهرهای کوچکی بوجود آوریم وباین وسیله از خطر گسترش شهرهای بزرگ جلوگیری بعمل آید .

در مورد وضع شهرها ناطق گفت متاسفانه بعضی از ساختمانهای ما و میادین شهرها نه تنها زیبا نیستند بلکه متناسب با تمدن درخشان‌گذشته‌ما هم‌نیست‌ما‌باید‌معماری‌گذشته خود را الهام‌بخش صنایع و ساختمانها و میادین خود کنیم .

ملتی که بگذشته خود افتخار میکند باید بفکر امروز خودهم باشد وامروز را بطرز شایسته‌ای بگذشته پرافتخار خود متصل سازد .

در قسمت آب و برق مارشد خارق‌العاده‌ای داشته‌ایم چه از نظر ساختمان سدها وچه از نظر رساندن نیروی برق به شهرستانها و روستاها اقدامات ارزنده‌ای صورت گرفته است .

مصرف برق در سال ۱۸ در صد نسبت به سال قبل بالا رفته است .

ماوظیفه داریم که موفقیتهای خود را با صدای بلند وافتخار بیان داریم و نقائص‌خود راهم مشفقانه‌عنوان‌کنیم. ناطق نطق خودرا با اظهار امیدواری به موفقیت دولت پایان‌داد .

نطق سناتور فرخ

ناطق سوم سناتور مهدی فرخ بود وی در مورد بودجه وزارت جنگ گفت به عقیده من بودجه وزارت جنگ‌کافی‌نیست‌زیرا متاسفانه مادر همسایگی کشوری هستیم که برای ملت خود میوه مسموم میفرستد و آدمکشی و شرارت را جزو افتخارات خود میداند ما باید نیروی دفاعی خود را بحدی برسانیم که هرمتعدی و متجاوزی را بجای خود بنشانیم . مخصوصا در تقویت نیروی دریائی وهوائی باید کوششهای لازم بعمل اید .

ناطق خطاب به آقای نخست‌وزير گفت : اعتباراتی كه دربودجه سال ۱۳۵۱ برای وزارت جنگ اختصاص يافته است برای تقويت نيروی دفاعی ماحقانيت نميكند . و من انتظار دارم كه از محل صرفه‌جوئيهای سال ۱۳۵۱ وحتی اگر شده از راه استقراض به اين اعتبارات‌افزوده‌شود .زيرا امروز مملكت مابحمدالله از امنيت كافی برخوردار است وبا پيشرفتهائی كه در ايران شده‌است ما مورد حسادت بعضی‌ها واقع شده‌ايم .

ناطق از وضع شرکت اتوبوسرانی تهران و حومه انتقاد کرد و گفت با اسراف و تبذیری که در این شرکت میشود مسلما شرکت واحد دخل و خرج نخواهد کرد.

درباره وضع مدارس ملی ناطق گفت‌وزارت آموزش و پرورش باید نظارت و کنترل کامل نسبت باین مدارس داشته باشد . تا این مدارس بمیل خود نتوانند برمیزان شهریه های خود بیفزایند .

پس از اظهارات سناتور فرخ ، بکلیات لایحه رای گرفتند و بتصویب رسید .

ساعت ۱۳ جلسه علنی سنا بعنوان تنفس تعطیل شد و دنباله بحث درماده واحده و تبصره های لایحه بودجه به ساعت ۱۶ وسی دقیقه موکول شد .

بودجه بهداری

سناتور دکتر جهانشاه‌صالح به عنوان مخالف در ماده واحده لایحه بودجه صحبت کرد و گفت بیشتر عرایض من درباره حرفه تخصصی من خواهد بود بخصوص اینکه آقای نخست‌وزیرفرمودند میل‌دارم‌نقایص گفته شود تا به‌مشکلات بیشتر پی ببریم و آنرا رفع کنیم .

سناتور دکتر صالح گفت مذاکرات من مخالفت با دولت نیست بلکه در اطراف مسائلی که خوب اجرا نشده صحبت میکنم .

وی افزودطبق نظر سازمان جهانی بهداشت سلامتی حقوقی است که هر فردی درهر سطحی‌باید داشته باشدو پوشش بهداشتی طبقات باید در تمام مراحل و برای همه انجام بگیرد .

مقايسه كمی وضع بهداری مملكت با ده‌سال پيش نشان ميدهد كه بودجه بهداری بالا رفته است .

در چند سال پيش بودجه بهداری ۵۲ميليون تومان‌بوده به ۱۵۵ميليون‌تومان‌و امروز به۱۴۵۰ ميليون تومان رسيده است .

امروز درمانگاههای بسیار تاسیس شده و اطبای متعددی داریم .پرستار و بهیار و ماما زیاد شده است سالی ۱۰۰ طبیب از دانشگاه بیرون می‌آمد امروز سالی ۶۰۰ پزشك از دانشگاه خارج‌می شود وضع پزشکی پیشرفت کرده است و پول هم که داریم ،پس چرا مردم ناراضی هستند و روزنامه‌های عصر در مورد وضع بهداشتی کشور میز گرد تشکیل میدهند برای اینکه مردم از وضع درمان ناراضی هستند .

وزیر بهداری زحمت کشیده است‌اما پراکندگی وعدم همکاری موسسات‌دیگر موجب نارضایتی مردم شده است .

در مورد پرداخت وام پزشكی‌مقصود اين بود كه پزشكان به شهرستانها بروند ولی وام‌ها طوری داده شد كه در شمال شهر بهترين بيمارستان ها ساخته شد .

مقصود از وام پزشكی اين بود كه جوانان كه در كار پزشكی فارغ‌التحصيل ميشوند و ميايند وام بگيرند و بروند رفسنجان بيمارستان درست كنند .

در شهر تهران آنهم شمال تهران نسبت پزشك‌به يك در ۲۰۰ و درجنوب نسبت پزشك به يك در دو هزار است. ۲۷ درصد پزشکان تخصص گرائی پیدا کردند و دنبال تخصص رفته و ازپزشکان متخصص ما ۶۸ درصد در تهران‌هستند. در نتیجه هنوز بیش‌از ۴۰ در صدروستا های ما پوشش درمانی ندارند .

رقابت درست نیست

در مورد کار شیرو خورشید سرخ و درمان ، بنظرمن اینکار صحیح‌نیست زیرا مسئول در مقابل سلامتی مردم شهرداری و دولت است.

البته اینکار صحیح است که دولت میتواند کار درمان را به بخش‌خصوصی ببرد . ولی این‌وضع با این رویه‌درست نیست . در یك‌شهر چندجور بیمارستان داریم و بین همه آنها رقابت‌است و این رقابت باعث دوباره کاری میشود .

اکنون در چند بیمارستان خصوصی قلب باز عمل میکنند در صورتی که اگر سیاست درمان مشخص باشد یك مرکز مجهز برای جراحی قلب باز مهیا میگردد نه اینکه هر بیمارستان برای خودش چنین تشکیلاتی داشته باشد .

ترخیص‌های مختلف

بنظر من كار درمانی ما پايه علمی ندارد . تناسب اعتبار هزينه دستگاههای مختلف هماهنگ نيست مثلا بيمه های اجتماعی برای خدمات درمانی در سال ۱۰۰ ريال بيمه كارمندان ۱۸۰ ريال. سازمان‌برنامه ۲۷۰ ريال ، شركت ملی نفت ۱۶۰۰ ريال در نظر گرفته است

بیمارستانهای دولتی را جوری کنید که محوطه خصوصی هم به ان وصل شود تا آنکه پول دارد به خارج‌نرود واز درمان‌دربیمارستان دولتی‌باهزینه‌ای که می پردازد استفاده کند .

امروز در بیمارستان های دولتی نه فقیر را راه میدهند نه غنی را و تازه‌اگر کارمندی بخواهد خانمش‌را به‌بیمارستان دولتی ببرد کار به طلاق و طلاق کشی می‌کشد زیرا زن‌میگوید من خجالت‌می کشم در زایشگاه دولتی وضع‌حمل کنم. هیچ راهی جزاینکه بیمه درمان را پیش گیریم نداریم . در بیمه درمانی همه برای روز مبادا پول میدهند و اکثرروزی خواستند درمان شوند با نظر خودشان از طبیب مورد علاقه‌شان استفاده‌میکنند.

بساط منقل ووافور

سناتور صالح گفت متاسفانه باز بساط منقل و وافور در این کشور دایر است . در ۱۳۳۴ قانونی گذشت‌درباره منع کشت‌خشخاش و ۱۴ سال عمل‌شد و تریاك کشیدن قباحتی پیدا کرد . اما امروز کار بجائی کشیده که بواسطه همکاری نکردن ترکیه و افغانستان از این برنامه هادوباره کشت تریاك‌آزاد کردیم .

دکتر صالح افزود :

در بودجه برای درمان معتادین مبلغی‌ندیدم درصورتیکه طبق قانون دولت موظف بانجام این کار است .

برای درمان معتادین بیمارستانی در نظر گرفته شد ولی از آن استفاده نکردید . گفتند که مناسب نیست ، خوب ، کسی که اینکار را کرده است محاکمه‌اش کنید چرا محلی که‌مناسب نبوده ساخته شده است ،

درمان معتاد احتياج به تشكيلات مفصل ندارد ما بايد بجای اينكه منتظر باشيم‌كسی برای درمان اعتياد بيايد برويم سراغ معتاد واورا درمان كنيم .

تريا‌كی را معالجه كنيم كه ديگر احتياج به تريا‌ك نباشد و لازم نداشته باشيم تريا‌ك بكاريم .

سناتور دکتر صالح گفت اجرای برنامه اصلاحات ارضی و تقسیم زمین بین کشاورزان با ارشاد شاهنشاه پیشرفت کرده است واکنون زارعی نشان‌نداریم که صاحب ملک شخصی نشده باشد و باید اعتراف کنیم که اینکار بخوبی اجرا شده است و بیش از یک میلیون و ۷۰۰ هزار زارع عضو شرکتهای تعاونی هستند .

بهداشت محیط

سناتور دکتر صالح راجع به بهداشت محیط و آلودگی هوا گفت ما را از شر این اتوبوسهای دودکن خلاص‌کنید اگر این ۴۰۰ اتومبیل که حالا لوکس است خداکند ۶ ماه دیگر ۷۰ نفر از رکابش آویزان نباشند ودود فضا را پر نکند .

در کار اتوبوسرانی کاری کنند که پنج تاشش شرکت واحد در کار بهبود وضع اتوبوسرانی رقابت کنند .

پرورش کو ؟

در قسمت آموزش و پرورش من باخانم دکتر پارسای که پزشک هستند همکارهستم سالها در بیمارستان زنان باهم کار کردیم و به اخلاق و روحیات ایشان آگاهی دارم .

متاسفانه باید بگویم به توصیه های‌کنفرانس رامسر توجه نشده است زیرا اصلاحاتی که باید از کودکان شروع بشود انجام‌نگرفته . کلاسهای دوره راهنمائی خوب است اما پرورش وزارت آموزش کجاست؟ممکن است بفرمائید روحیه مردم را نمیشود بزودی عوض کرد .

گرانی ارزاق

سناتور صالح در مورد گرانی ارزاق‌گفت افزایش قیمت‌ها یک عارضه منطقی است‌ولی باید معقول باشد .

در مسیر خواست‌ها ورفاه عمومی‌ازافزایش اجناسی که در انحصاردولت‌است خودداری کنید :

برای بازنشستگان کاری بکنید چون اینها تمام زندگی خود را صرف خدمت بدولت کرده نمیتوانند بااین پول زندگی کنند .

انقلاب اداری

سناتور دکتر صالح در مورد انقلاب اداری گفت :

مردم از قرطاس بازی خسته شدند شما برای اینکار فکری کنید .

انقلاب اداری را اگر بارویه‌ای که آقای نخست‌وزیر فرمودند اجرا کنیم ۱۵ سال‌طول میکشد .

پیشنهاد میکنم در هراداره‌ای‌کادری‌بگذارید اگر کسی شکایت درسی‌داشته است از آن اداره به همان اداره مراجعه کند ودیگر کار ، به بازرسی شاهنشاهی نکشد.

شیوه تنظیم بودجه

سناتور حسین دها در تجزیه وتحلیل بودجه سال ۱۳۵۱ کل کشور تاریخچه مختصری از اولین بودجه کشور را تا بودجه کنونی بیان کرد و گفت : بودجه سال ۱۳۵۱ نسبت به بودجه سال ۱۳۵۰ بیست‌و یك در صد اضافه و بیش ازسه برابر بودجه ۷ سال پیش خود آقای هویدا میباشد بودجه جدید در حقیقت شالوده اصلی سیستم اقتصاد مدرن را پی‌ریزی کرده‌است. امروزبودجه کشور برنامه‌ای است که کلیه‌هدفها، طرحها فعالیتهای مملکتی در آن انعکاس دارد و توسط دفتر بودجه زیر نظر شخص نخست‌وزیر تدارك میگردد که‌حقاسازنده و در آن ضوابط علمی کاملا رعایت شده است . یکی از مشخصات‌چشم‌گیر بودجه سال ۱۳۵۱ شیوه تنظیم‌و تقسیم بندی آن است . برای نخستین‌بارهزینه های عمرانی روستائی و شهری استانهای مختلف ، سیستم بندی شده و بخش توسعه خدمات اجتماعی مشخص گردیده است . بودجه ۷ میلیارد و ۳۰۰ میلیون دلاری ایران خود یکی از شاخص‌ترین بودجه‌های قاره آسیا میباشد .

بودجه عمرانی

سناتور حسین دها آنگاه هدفهای اصولی بودجه را طی ۷ سال‌تشریح کرد و ملی سخنانی گفت رشدتولید ناخالص ملی ایران از سال ۴۴تا۵۰بطور متوسط سالیانه ۱۲٫۸ درصدبود که‌تولید ناخالص ملی سرانه را بحدود ۴۰۰ دلار می ـ رساند . در سال جاری تولیدناخالص‌ملی به قیمتهای جاری حدود ۱۹ در صد وبه قیمتهای ثابت حدود ۱۴ در صد برآورد میشود .

ناطق از خدمات سپاهیان انقلاب‌ـ اثرات اجرای قانون اصلاحات ارضی و تشکیل شرکتهای تعاونی روستائی و شرکتهای سهامی زراعی ـ تشکیل شورا های داوری ـ خانه های انصاف ـ شورا های آموزش‌و پرورش منطقه‌ای ـانجمن های بهداری ـ شهرداری و انجمن های ده‌ـ شهرستان و استان به‌تفصیل‌صحبت کرد و ملی سخنانی گفت‌دربرنامه‌عمرانی آینده ۳۵۰ میلیون ریال فقط برای رشد کشاورزی سرمایه گزاری خواهد شد و در برنامه هفت ساله اول عمرانی که در سال ۱۳۲۷ تصویب گردید جمعادر ۷ سال رقم آن ۲۶ میلیارد بوده است . و در ۷ سال دوره برنامه اول‌فقط ۶ میلیارد ریال خرج عمران کشورشد و بعبارت دیگر در سال ۲۷ کمتر از یك میلیارد ریال صرف امور عمرانی گردید بنابراین نسبت بسال ۲۷ هزینه عمرانی ۱۷۱ برابر شده است .

وضع بازنشستگان

ناطق پس از تشریح قسمتهای‌مختلف بودجه و اقداماتی که در جهت رفاه معلمان ، بهداشت و درمان و بیمه‌های اجتماعی و بازنشستگی آنها بعمل آمده است از بودجه بهداشت و درمان عمومی یاد کرد و آنگاه گفت در سال۵۱اعتبار مربوط به بیمه اجتماعی و بازنشستگی نسبت بسال ۵۰ حدود ۱۳٫۶ در صد افزایش خواهد داشت متوسط رشدسال های ۵۰ـ۴۷ حدود ۱۶ در صد بوده‌است ناطق گفت‌درخصوص وضع بازنشستگان اجازه فرمائید از نظر سمتی که بعنوان رئیس کانون بازنشستگان کشوری‌دارم مطالب‌مختصری بعرض‌برسانم، بازنشستگان سپاه عظیمی هستند که سالها در راه خدمت به شاهنشاه و میهن موی خودرا سپید کرده و امروز که دوران‌پیری و استراحت خود را می گذرانند انتظارو استحقاق همه نوع کمك و عنایت را از طریق دولت دارند . بطور قطع عنایت‌و توجه بوضع زندگانی و معاش آنان اثرات زیادی در افکار فرزندانشان که رجال امروز و فردا بوده و خواهند بود برجای خواهد گذارد.به‌حقوق‌بازنشستگان اداری که از طبقات دیگر بازنشسته محروم‌تر میباشنددراین چند سال تاحال ۳۰ در صد اضافه شده است و از اول سال ۵۱ صدی ده دیگرنیز اضافه‌خواهد شد بطور قطع بازنشسته معیل و غالبا مریض نه می‌تواند عائله‌ای را که اکثرا به ۷ نفر و بلکه بیشتر میرسدبا حداکثر ۱۳۷۹ تومان درماه اداره نماید بنده انتظار دارم که جناب آقای هویدا با روشن‌بینی وسعه صدری که در همه امور کشور دارند نسبت‌باین طبقه‌شریف که روبمرگ‌ونیستی میروند عنایت‌بیشتری بفرمایند .بهر حال از همین توجهی که شده است نهایت سپاسگزاری را دارم.

صندوق رفاه

ناطق اضافه کرد در نظر است‌صندوقی بنام صندوق رفاه‌بازنشستگان برای کمك به بازنشستگان بی بضاعت بوجود آید که بطور قطع این اقدام عالی و ارزنده در بهبود وضع بازنشستگان مستمند و معیل موثر خواهد بود امیدوارم هر چه زودتر لایحه آن به مجلس آورده شود بازنشستگان‌و مستمری بگیران‌و موظفین که کمتر از چهار هزار ریال در ماه دریافت میکردند دریافتی آنان بمیزان چهار هزار ریال بالغ گردیده و در سال ۵۱ نیز وراث مستخدمین غیر رسمی ماهانه ۴ هزار ریال دریافت خواهندنمود حقوق بازنشستگان پاره‌ای از طبقات در اجرای اوامرمبارك‌شاهنشاه افزایش‌یافت امید است برای طبقات دیگری که‌محروم مانده‌اند نیز فکر عاجلی بشود .

اشتباه محاسبه

سناتور دها، آنگاه گفت در مورد اشتباه محاسبه باید بعرض برسانم این مطلب سالها در بوته اجمال مانده بودو بازنشستگان و شاغلین مرتب‌بداد‌گستری مراجعه و حکم حقانیت خودو محکومیت دولت را تحصیل میکردند . دولت از سال قبل شروع به پرداخت‌قسمتی از دین خود نمودو خوشبختانه بازنشستگان را در صف مقدم قرارداد . سال قبل مطالبات ۴ سال بازنشستگان پرداخت گردید. برای سال ۵۱ بهمن منظور ۱۶۶٫۵ میلیارد ریال در بودجه اعتبار پایدار شده است امیدوارم سال آتی ۴ سال دیگر نیز از مطالبات بازنشستگان تادیه گردد .

ناطق گفت موضوع قابل توجه دیگر بیمه و بهداشت بازنشستگان و خانواده آنان است که همگی‌انتظارتقدیم طرح لایحه قانونی آنرا به مجلس‌دارند.

بررسی بودجه ها

سناتور دها به سخنان خود افزود بطور کلی هزینه های مربوط به امور اجتماعی در بودجه سهم مهمی احراز نموده است . درسال‌های ۵۰ـ۴۷ بطور متوسط حدود ۲۰٫۷ درصد از کل‌هزینه ها بامور اجتماعی تعلق گرفته است . در سال ۵۱ با اعتباری معادل ۸۳ میلیارد حدود ۲۱٫۵ درصد از بودجه دولت را تشکیل خواهد داد .

ناطق گفت : باید بودجه امور اقتصادی شامل کشاورزی ـ توسعه و تامین‌منابع آب و تامین برق و ایجاد و توسعه و بهره برداری از منابع نفت و گاز و ارتباطات و مخابرات را بذکر بودجه سال های گذشته آن مورد بررسی قرار داد .

در کار نفت

سناتور دها سپس به انعقاد قرارداد از طرف شرکت ملی نفت به مبنای‌مشارکت بین شرکت ملی نفت ایران از یکطرف و شرکت های خارجی از طرف دیگر برای بهره برداری از نواحی واگذاری قسمت هائی از منطقه لرستان وبخشهای ۱ و۲ نفتی کشور در خلیج فارس‌اشاره کرد و گفت :

اجازه می خواهم در این محضر مقدس از خدمات قابل تقدیر و تحسین جناب‌آقای دکتراقبال مدیر عامل شرکت نفت که از فدائیان صدیق شاهنشاه آریامهر و از رجال لایق ـ خدمتگزار و با تقوی کشور است یاد کنم .

شکر نعمت

سناتور دها در پایان گفت :

اگر جوانان کشور و فرزندان ما نتوانند اینهمه جهش وپیشرفتی که در کلیه شئون اقتصادی و اجتماعی و سیاسی کشور امروز مشاهده میشود بنحو احسن درك نمایند و تصور کنند که پیوسته کشور عزیز ما با چنین‌فعالیت اقتصادی روبرو بوده است ما پیران و سالخوردگان که هر کدام خاطره های زیادی از دوران پریشانی و هرج و مرج داریم بخوبی قدر اینهمه نعمت و رفاه را دانسته با توجه باصل شکر نعمت نعمت‌افزون کند از خداوند متعال خواستاریم که بانی اینهمه افتخار و برکت‌یعنی شهریار دادگستر و رهبر خردمند ما را پیوسته در کنف حمایت‌و عنایت خود مصون و محفوظ بدارد .

۵ـ اسناد منتشر نشده پرونده گوشت

قهوه‌خانه قنبر پاتوق سردمداران گوشت

در گذشته گوشت دنبه‌دار بیشتر مورد توجه مردم بود

از : گروه تحقیقاتی روزنامه اطلاعات :
محمدعلی سفری و شریف مشکین

اسناد منتشر نشده گوشت در سال های مشروطیت نشان دهنده این واقعیت بود که مشکل گوشت‌در زمان خود چگونه بود و ارتباط آن با وضع حاضر پس از شصت و چند سال به چه ترتیب‌است .

در آن زمان‌حکمران تهران مستقیدجار مشگل گوشت بود و رئیس‌الوزراء هم غیر مستقیم .

مشگل گوشت آنطور که پرونده هاحکایت می کند در اوایل جنگ بین المللی اول و بعد از آن همچنان وجود داشت وقصابان با مسئولان حکومتی درگیر بودند ، منتهی باقتضای زمان وفصل شدت و ضعف‌داشت ولی در مجموع ماجرا همان بود که‌امروز هست ، شکایات مردم ، دخالت ماموران دولت و عدم رضایت همه آنها که در کار گوشت شهر دخالت‌داشتند. یعنی‌چوبداران قصابان و دکانداران و دیگر افرادی که‌از این راه نان میخورند .

یك خبر مطبوعاتی

اما برای آنکه دانسته شود بهر صورت در همان زمان هم مسائل با چه صورتی‌در مطبوعات انعکاس مییافت از هفته‌نامه نیمه جدی «تنبیه درخشان» مورخ یکشنبه ۲۲ ربیع‌الاول ۱۳۳۳ که مصادف با اوائل‌جنگ بین‌المللی است این خبر را نقل می ـ کنیم . عنوان خبر این است

بشارت و تشکر اقدامات فوری

حضرت والا شاهزاده جهانسوز میرزا از همان روزی که بهریاست قصابخانه‌منتخب شدند فورا داخل اقدامات مجدانه شده قدغن اکید فرمودند که گوشت چارکی ۹ عباسی را دو قران نمایندو گوشت بره را از شش هزار و دهشاهی ترقی‌داده هفت قران بفروشند ، مخصوصا محض رفاه حال فقرا و ضعفا قرار گذاشته‌اند که هرروز یک عباسی بر قیمت گوشت افزوده آنشاءاله تا آخر ماه چارکی چهار قران خواهند نمود و نیز مصمم شده‌اند که هر روز سواره برای‌سرکشی دکان قصابها در بازار گردش کرده قالی و قالیچه قیمت نمایند .

عموم اهالی‌تشکرات صمیمانه خودرا حضورآن شاهزاده آزاده تقدیم داشته‌دوام و بقاء چربی را در درمان ایشان همیشه‌از خداوند مسئلت مینماید .

امین‌الذبایح

ناگفته نگذاریم‌که اگر بخواهیم‌پرونده گوشت را در ۵۰ سال بعد موبمو دنبال کنیم طبعا از حوصله این یادداشت‌ها‌خارج است .

اما برای آنکه خوانندگان در جریان امر طی‌بیست سال تا شهریور سال ۱۳۲۰ قرار گیرند یادآور میشویم که مکدخدایان صنف قصاب، روی ضوابطی‌که بلدیه همدر آن صاحب نظر بود تامین گوشت تهران‌را میکردند وردبندی‌هم‌عبارت بودازکدخدایان صنف ، قصابان و دکانداران که‌چوبداران را هم قبل از همه این مسائل باید درنظر داشت .

چوبداران دام را در قصابخانه‌تحویل میدادند و «بیجک» میگرفتند و براساس آن پول آنرا و گاهی هم اگر پول نقد نبود میرفتند و نوبت بعد که دام می آوردند حساب تسویه‌شدهو یا حواله میدادند ومی گرفتند و از آنجا که حساب و کتاب ها هنوز از نظر نظم اجتماعی چون امروز نبود اعتماد بحرف و قول خریدار داشتو در عمل هم کمتر خلاف آن دیده میشد .

دخل شب شنبه

نقل‌قول از یکی از کدخدایان پیر و بر سابقه درکار گوشت که میگفت :

شب های شنبه در قهوه‌خانه قنبر پاتوق‌ما بود منتظر میشدیم تا همه جمع شوند و دکانداران فروش هفته را می‌آوردندمیدادند به قصابها و قصابهاهم حساب‌چوبداران را تسویه میکردند ، او از آنروزها داستانها میگفت ، از اینکه پیش آمد که دکاندار شب شنبه دنبال عیاشی میرفت و « دخل » پس نمیداد در نتیجه قصاب پیش چوبدارخجالت میکشید و فردا تلافی سردکاندار ازعیاشی برگشته در می‌آمد و یا اکثر دکانداران بدهکار بودند و همین « تتمه‌حساب » موجب میشد که همیشه زیر نفوذ قصاب باشند و بالاخره مهمتر اینکه درست بعکس امروز که مشتری و قصاب و دکاندار همه از « دنبه » تنفر پیدا کرده‌اند در آن زمان چربی نقش اساسی داشت و گوشت چرب‌دنبه‌داربازاری گرم و شیرین وحالا روغن نباتی بکلی آنرا کساد کرده است .

اما در آن زمان هم مسئله « حدودبندی » کاملا رعایت میشد وهیچ دکانداری جرات نمیکرد در محدوده قصابی که آن محدوده تعلق باو دارد دکان باز کند وباهیچ قصابی نمیتوانست تجاوز به حریم همکارش بکند و این وضع همچنان تا سال ۱۳۱۶ ادامه داشت .

دنباله دارد

ساختمان ۴ طبقه شماره یك
برای تصاحب ساختمان ۴ طبقه شماره یك آماده شوید

نیازمندیهای شما

اثاثیه

خرید

بازرگانی فرش کیهان ۸۳۰۹۰۴ و ۸۲۳۷۷۶ خریدار نقدی همه رقم فرش کهنه و نو جهت صادرات روزولت میدان ۲۵ شهریور

فروشگاه فرش صمد تلفن ۴۹۹۸۵ خریدار همه نوع فرشهای نو و کهنه و لوازم منزل و اشیاء قدیمی چلچراغ ، ظروف بلوروچینی ورشو

فروشگاه استارا ۶۶۶۴۰۲۱ خریدار یخچال برقی و نفتی و تلویزیون فرش و کلیه لوازم منزل به قیمت عادلانه شاه چهار راه پیروز

نمایشگاه گلشن ۶۲۱۴۲۱ همه نوع فرش های کهنه خریداریم وهمه رقم فرش نو موجود میباشد فرش های‌کهنه با نو معاوضه میشود خیابان پهلوی بالای ایستگاه بیمه جنب بانک ملی یوسف‌اباد.

فروشگاه‌اسیا ۶۶۲۸۳۲ و ۶۶۵۱۰۲ خریدار یخچال برقی و نفتی ، تلویزیون ، فرش وسایر لوازم منزل‌بقیمت‌عادلانه خیابان شاه چهار راه پیروز

فروشگاه مشرق ۴۹۳۲۷ بهترین خریدار فالی و قالیچه لوازم منزل‌یخچال نفتی

فروشگاه آریا ۴۹۳۹۳ خریدار یخچال برقی‌نفتی فرش مبلمان اجاق گاز تلویزیون و اثاث منزل

فرش‌خواجه‌نصیر
بهترین خریدار فرش کهنه و نو معاوضه جهت صادرات تلفن ۷۵۲۶۹۰

فروشگاه‌نیک‌نام
خریداراثاثیه‌منزل شما تلفن ۷۵۷۵۲۳

جهان کالا
خریدار یخچال تلویزیون و لوازم منزل شاه چهار راه پیروز ۳۹۱۶۶۵

فروشگاه‌فرش تهران‌کالا خریدار انواع قالیهای نو و کهنه و لوازم منزل ۶۶۹۲۲۶

فروشگاه ایران فرش تلفن ۷۷۴۹۷۲
کلیه لوازم منزل شما را بهر مبلغ باشد بیشتر از سایرین نقد خریداریم .

فروشگاه فرش فروردین خرید فرش کهنه و نو تلفن۶۶۱۶۵۵ و ۴۳۰۸۵

فروشگاه ارمان تلفن۶۶۹۶۲۳ خرید یخچال برقی و نفتی ، تلویزیون قالی قالیچه

فروشگاه بختیاری‌تلفن۷۵۹۳۲۹ بهترین خریدار کلیه لوازم منزل

فروشگاه صلاحی ۶۶۵۰۹۳
خریدار تلویزیون یخچال نفتی برقی قالی و قالیچه کلیه‌لوازم منزل با قیمت عادلانه شاه چهارراه باستان
۱ـ۱۵ ا ـ ۱۲۳۱۳

فرش اردیبهشت تلفن ۶۶۸۱۶۴

فروشگاه‌شایان۶۶۳۳۸۱ خریدار فرشهای کهنه و نو و لوازم منزل

فرشهای کهنه
از متری ۲۵۰ تومان ببالا خریداریم فرش اشراف جنب سینما پاسیفیک تلفن۷۵۸۶۵۵

ایران کالا ۷۵۳۳۰۶ فرش و لوازم منزل با عالیترین قیمت خریدار است ۷۸۲۴۱۳

نمایشگاه فرش بوکلی
فرشهای کهنه را با نو معاوضه وفرشهای کهنه را نقدا خریدار است نمایشگاه ۶۲۱۴۰۵ بازار ۲۰۸۲۹
۱ـ۶ ا ـ ۱۱۹۹۶

فروش دست‌اول

فروشگاه **پیمان**
فرش . یخچال . تلویزیون . لباسشوئی باماهی ۸۰ تومان آنتن مجانی نازی‌اباد خیابان چمن تلفن ۵۳۱۳۵۹

پرده‌کرکره
کفپوش کاغذ دیواری پرسیانا فرش ماشینی (موکت) ارزانتر از همه جا با سهلترین شرایط ۸۳۸۴۶۷

۷۵۸۵۵۰
پرده پارچه کاغذدیواری پرده کرکره فرش‌ماشینی کف‌پوش باقساط

بمناسبت فرارسیدن عید وجه‌پس از مصرف دریافت میشود
بکسانیکه حتی یک کیلو چای خریداری نمایند یک سینی زیبا اول فروردین عیدی داده میشود .
برای خرید چای بقیمت تجارتی بتلفن .
۳۵۳۱۷۴ موسسه
چلچله
مراجعه فرمائید ما بهترین نوع چای داخلی و خارجه را در بسته های یک‌کیلوئی و ۵۰۰ گرمی در محل کار یا منزل بشما تحویل‌خواهیم داد .

فروش‌دست‌دوم

لباسهای نو ودست دوم خارجی زنانه بفروش میرسد : داودیه خیابان ظفر ـ خیابان نفت ـ کوچه شماره ۱۰ شماره ۱۱۹ تلفن ۷۷۱۸۵۶
آ ـ ۳۴۶۶۹

برای فروش
البسه دست دوم زنانه دوخت انگلستان از ساعت ۹ صبح الی ۹ شب روز ۱۶ اسفند ماه جاری آدرس داودیه خیابان نفت کوی چهارم‌شماره ۱۰ـ۱۲ تلفن ۷۷۶۹۱۷
آ ـ ۳۴۶۳۹

بعلت مسافرت یکدست مبل ۱۰ پارچه و یکدستگاه تلویزیون وچند قلم لوازم دیگر بفروش میرسد . خیابان ویلا شمالی ـ جنب رستوران رزیدانس ـ کوچه پناهی‌شماره ۱۰ طبقه اول دوشنبه ۱۶ اسفند ۳ تا ۵بعداز ظهر فقط .
آ ـ ۳۴۷۸۹

فروش البسه لوکس خارجی
زیرورو زنانه و مردانه بعلت ـ مسافرت فوری فقط (تا روز سه شنبه ۱۷ اسفند ماه) کاخ شمالی بالای بلوار کوچه نیلوفر شماره ۱۱ طبقه دوم .
۱ـ۲ آ ـ ۳۴۸۰۵

شستشوی‌مبل‌وفرش

کارخانه قالیشوئی‌ادیب بانضمام شستشوی مبلمان در جای خودتلفن ۹۵۶۵۶۵

خشکوئی مبلمان پیشرو یکدست ۴۰ تومان ۹۵۸۹۵۰ و ۹۵۲۴۵۴

کارخانه‌قالیشوئی‌پیشرو با متری ۲۰ ریال ۹۵۲۴۵۴ و ۹۵۸۹۵۰

کنت‌سرویس
مبلمان موکت فرش و تشک اتومبیل شما را با آخرین‌تکنیک در جای خود سرویس مینماید
۷۷۶۷۱۳

اناهیتا سرویس با دستگاه تمام اتوماتیک مبلمان فرش موکت‌شما رادر محل‌خشکشوئی مینماید
۷۹۵۳۰۷

کارخانه‌قالیشوئی
ماژیک
تلفن جاده کرج ۶۶۱۸۲۲ تلفن شعبه جمشیدآباد ۶۶۱۸۲۳ تلفن تهران‌نو ۷۹۸۸۱

قالیشوئی‌فرخ باسرویس منظم تلفن ۹۷۷۵۰۶

قالیشوئی برف
سرویس مجانی تلفن ۲۱۰۷۸۲
۱ـ۲۶ آ ـ ۱۱۸۵۴

سرویس نوین
خشک‌شوئی مبلمان موکت فرش در محل تلفن : ۲۷۲۹۰

شستشوی‌مبل‌فرش‌پرده
کلین سرویس مبتکر و پیشرو نظافت مبل و فرش با دستگاه منحصربفرد و خشکشوئی پرده با نصب مجانی ۹۵۲۵۴۶

مبل‌ودکوراسیون

پرده دوزی ارجمند ۳۱۷۳۷۰

پیراهن مبل : ۳۱۹۵۰۵
تعویض‌پارچه‌مبل: ۳۱۹۵۰۵
پرده‌دوزی‌شهرزاد ۳۱۹۵۰۵
آ ـ ۱۱۴۳۱

کرایه

کرایه هرنوع‌ماشین‌تحریر بنگاه فنی ناصر تلفن۸۲۶۲۰۵ دروازه دولت مقابل سعدی
۱ـ۱۳ ا ـ ۱۲۱۳۷

تعمیرات

تلویزیون

تعمیرگاه تلویزیون‌الکترون تلفن ۷۶۳۶۸۲

تعمیرگاه‌تلویزیونهای R.C.A شاوب‌لورنس . فیلیپس . سیرا تلفونکن وسایر مارکهاباسرویس مجهز سیار درشهر وشمیرانات

ایران الکترونیک
تعمیر و سرویس همه نوع تلویزیون ساخت ایران و خارج ـ نصب آنتن تمام کانال‌و اف ام باسرویس سیار فوری توسط متخصص از آلمان سریع ـ ارزان با ضمانت کتبی
تلفن ۷۷۶۹۴۴ ۷۷۵۵۳۵

تلویزیون‌سرویس

شاد
تعمیرگاه مجهز همه نوع تلویزیونهای‌امریکائی‌ـ اروپائی ـ ژاپنی ـ آر.تی.آی‌ـ شاوب‌لورنس تلفونکن ـ بلر زیر نظر مهندسین‌باتجربه ونصب آنتن تمام کانال
باسرویس سیار
تعمیر در محل
تلفن ۷۶۴۵۴۱

سرویس‌تلویزیون‌گارانتی تلفن ۶۲۸۳۷۱
سرویس سیار R.T.I - R.C.A سیرا . مدیاتور . جنرال الکتریک‌وستینگهاوس‌گراندیک بویژه شمیرانات

تعمیرگاه مجاز شماره ۲
شاوب‌لورنس
خیابان سیمتری نارمک بالاتر از میدان هفت‌حوض جنب‌بانک اصناف .
تلفن : ۷۹۵۵۶۵
SCHAUB-LORENZ

تعمیرگاه مجاز شماره ۱۵
شاوب‌لورنس
سرویس سیار فوری عباس‌اباد سیمتری نظامی
تلفن ۷۶۴۲۵۱
SCHAUB-LORENZ

تعمیرگاه‌مجاز شماره ۱۷
شاوب لورنس
تهران ویلا . شرق پارک تلفن ۹۷۸۳۳۵
SCHAUB-LORENZ

تلویزیون فوری در منزل تعمیر میشود ۹۶۰۵۴۶

تعمیرگاه ثابت
تعمیرتلویزیونهای RCA RTI
با تخفیف استثنائی
تلفن ۶۶۹۱۷۰

تعمیرگاه تلویزیون‌دولت
تعمیر انواع تلویزیون فوری در محل ۸۸۳۵۵۱ و ۸۸۳۲۶۲

PHILIPS
مرکزتعمیرگاه
فیلیپس
تلویزیون
سیرا
درتمام ۲۴ ساعت
کیلومتر ۱۲ جاده‌آبعلی
تلفن: ۷۸۵۵۳-۷۸۵۵۴

تعمیر تلویزیون‌باحضور شما در منزل‌تلفن : ۷۶۱۴۹۵
۱ـ۱ آ ـ ۱۲۳۷۳

یخچال

تعمیرگاه سید حسن ۸۸۲۴۳۸ تعمیر هر نوع یخچال . شوفاژ رختشوئی آبگرمکن . بخاری‌و رنگ

تعمیرگاه یخچال فریجیدر اساس یدکی موجود است تلفن ۷۵۲۳۳۶

تعمیران یخچال فوری ۷۹۳۸۹۷

الکترو کاخ
تعمیرات همگونه یخچال‌کولر ۶۶۴۰۳۸

تعمیرگاه یخچال واژگن
تعمیرات یخچال سردخانه و لباس‌شوئی تحت نظر مهندسین ۳۵ سال سابقه در شرکت نفت ۷۶۰۷۹۳

بخاری

سرویس‌بخاری ابگرمکن ۷۹۶۱۰۳

تکنیسین اوپك
تلفن ۷۶۲۶۴۱
سرویس آبگرمکن‌بخاری کولر

تکنیسین آریا
تلفن ۷۶۴۶۰۸
سرویس آبگرمکن بخاری کولر

سرویس توکل
تعمیر بخاری ابگرمکن لوله بازکن فاضل اب فوری تلفن ۷۷۶۹۸۹

سرویس‌ابگرمکن۴۰۶۶۴

فروش‌اتومبیل

پیکان
مدل ۴۹
بیواسطه‌بفروش‌میرسد۶۲۶۸۵۰
۱ـ۴ ا ـ ۱۲۴۶۱

واکسهال ۶۵
رنگ مغزپسته‌ای بارادیو بسیار تمیز بدون واسطه‌فوری‌بمبلغ۱۴ هزار تومان بفروش میرسد تلفن ۵۳۴۱۱۵ از ساعت ۸ الی یک بعدازظهر .
۱ـ۲ آ ـ ۱۲۴۹۶

بنز
مدل ۶۵
بنز ۲۲۰ اس مدل ۶۵ متوسط بفروش میرسد تلفن ۹۱۵۰۳ ساعت ۱۷ تا ۱۹
۱ـ۳ آ ـ ۸ ۴۸۵۶

مدل‌۶۵
بنز ۲۲۰ اس‌مدل ۶۵ بیواسطه بفروش میرسد تلفن ۷۶۴۱۲۶ ساعت ۱ تا ۳ بعدازظهر .
۱ـ۳ آ ـ ۸۴۸۵۶

مدل ۶۵
بنز ۲۲۰ اس‌مدل ۶۵ متوسط بفروش میرسد تلفن ۵۹۱۵۰۳ ساعت ۱۷ تا ۱۹
۱ـ۳ آ ـ ۸۴۸۵۶

پیکان ۴۹
بعلت مسافرت بفروش میرسد بعدازظهرها تلفن ۶۲۹۹۹۸
۱ـ۲ آ ـ ۱۲۵۰۶

پژو ۵۰۴
مدل ۷۰ رنگ یشمی ۱۹۰۰۰ کیلومتر راه رفته با کولربفروش میرسد تلفن ۶۲۳۶۵۰
۱ـ۲ آ ـ ۱۲۵۰۱

فورد کاپری ۱۷۰۰جی‌تی
مدل ۱۹۷۰ X-L
بسیارتمیزفوری بفروش میرسد .
تلفن۶۶۷۵۲۵ از ساعت ۷ الی ۹ شب

فروشگاههای اتومبیل

اتومبیل‌شما راخریداریم
نمایندگاه‌شریف
پهلوی پارک ساعی تلفن ـ ۶۲۱۲۰۲ ـ ۶۲۲۷۴۴
۱ـ۵ ا ـ ۸۴۸۷۸

برای اتومبیل شما

کالی
عرضه میکند :
صندلی‌پیکان‌جوانان
بانصب فوری
فردوسی جنب کوچه برلن
تلفن : ۳۰۴۲۵۰
کالی ، اولین تهیه‌کننده روکش صندلی حاضروآماده برای انواع اتومبیل

ژیان ۵۱
تحویل فوری
نقدواقساط
باکلید اطمینان
نمایشگاه آیزنهاور
آیزنهاور ـ مقابل وزارت کار
تلفن ۹۵۱۲۲۱ ، ۹۵۹۷۱۵

مرکز پخش کمک فنرهای اتسوک
نصف قیمت باشش ماه ضمانت
تلفن: ۳۱۰۳۲۵

کرایه

اتولوکس
اتومبیلهای تشریفاتی با راننده برای داخل و خارج از تهران میدان فردوسی تلفن ۸۲۱۲۷۰ و۸۲۶۶۰۵

کاج بار
بارکش شهر وحومه
حمل بار تمام نقاط ایران
۶۶۱۱۱۱
۴۱۱۱۱

کورش تاکسی
اتومبیل های‌مدرن‌کرایه‌باراننده وبدون‌راننده شبانه روزی‌داخل و خارج از شهر تلفنهای : ۹۷۶۵۶۶ و۹۷۷۶۰۰

جرثقیل بابك ایزنهاور تلفن۹۷۸۰۸۰و۹۵۹۵۸۸

ام.آ.اس
اتوبوس ومینی بوس دربست
۹۷۰۸۱۴
۹۷۸۸۱۵

جرثقیل توانا
پل امامزاده معصوم
تلفن ۹۵۴۰۹۱

آژانس اتومبیل کرایه دولت خواه با راننده و بدون‌راننده‌تلفن۷۹۵۳۱۶

توکل بار
بارکش‌شهروحومه
تلفن ۲۲۲۲۲

جرثقیل پیمان
شبانه‌روزی ـ تلفنهای ۳۵۶۰۳۱ و ۳۵۲۲۱۳

ماشین آلات

پمپ آب رودخانه
یکدستگاه موتور پمپ پیرلت با موتور جنرال موتور۳۰۰اسب‌آمریکائی که قادر است ۶ متر آب را از رودخانه گرفته بارتفاع ۱۰۰۰ متر به قطر۳۵سانتیمتربفرستد قیمت ۴۸۰۰۰۰ ریال بفروش میرسد تلفن ۷۶۴۰۰۳

املاك‌ومستغلات

معاملات تهران پارس نارمك و پول ـ امینی ۷۹۰۰۹۰

برای فروش املاک خود با تلفن ۳۱۹۷۸۴ بمبنگاه‌کوشان توضیحات و قیمت را بفرمائید لالهزار نزدیک میدان سپه
۱ـ۱۰ آ ـ ۸۳۲۹۴

فروشی

خانه فروشی

خانه فروشی
دو نبش شمالی مستغلات‌خیابان رضائیه بین چهل متری نواب و اسکندری پلاک ۱۲۹ تلفن ۹۵۵۸۱۹
۱ـ۲ آ ـ ۳۴۴۷۱

خانه فروشی دارای ۵ اتاق بمبلغ ۹۵ هزار تومان ضمنا ۱۶ هزار تومان بدهی بانکملی واقع در فرح‌آباد خیابان ۲۱ متری رضاپهلوی‌تلفن ۲۱۵۳۰۶
۱ـ۲ آ ـ ۳۴۴۵۹

خانه‌های ویلائی و مستغلاتی در شمال شهر موجود است ۷۷۵۳۲۰

یک باب خانه در خیابان‌تخت جمشید نزدیک شرکت ملی‌نفت بمساحت ۷۵۲ متر مربع با ۲۱٫۷۵ متر بر تخت جمشید نقدا به فروش میرسد به تلفن ۳۱۹۵۸۱ مراجعه شود.
آ ـ ۸۱۱۳۰

یکدستگاه ساختمان
۳۰۰ متر شامل ۸ اتاق دوطبقه ونیم مجهز بوسائل و شخصی سازدو برواقق درخیابان شمیران دانشگاه پلیس برشاه‌صفی ۱۷۳ بدون واسطه ۳۲۰۰۰۰ تومان باتلفن ۷۵۸۴۶۲

منزلی شمالی با شش اتاق وانبار در دو طبقه‌بمساحت ۱۶۰ متر مربع در میدان کندی با تلفن ـ کولر و سرویس کامل بفروش میرسد تلفن۹۶۳۳۹۳ فضل‌اله امامی

خیابان شمیران یک باب خانه شمالی دارای ۸ اطاق‌باتلفن کولر بفروش میرسد تلفن ۸۲۰۹۳۱و ۸۲۱۸۹۹ دفتر دادوستد

خانه‌ای فروشی در بهترین نقطه تهران‌نزدیك جردن اوکازیون فروشی
ساختمان نوساز مدرن دوطبقه جنوبی مستغلاتی با حیاط هر طبقه ۵ اطاق هال بزرگ انبار و سرویس های تکمیل ، زیر زمین ، باشوفاژ روشن ، آب و برق امتیاز دورشته تلفن با تمام لوازمات لوکس بمساحت ۴۲۰ متر زیربنا ۶۵۰متربادو پارکینگ ۵۴۰ هزار تومان نقد ومدت فروشی تلفن ۹۲۴۶۴۱
آ ـ ۱۲۵۰۸

یکدستگاه آپارتمان
خیابان آریامهر (کاج) کوچه دوم پلاک ۱۱ دوطبقه و نیم با تلفن آب و برق و کولر ۱۶۲ متر بقیمت روز بعلت مسافرت فورا بفروش میرسد تلفن ـ ۶۲۸۵۷۷
۱ـ۶ آ ـ ۱۲۴۹۰

در بهترین نقاط نیروی هوائی خانه‌های نوساز ۳ تا ۸ اطاقی یکطبقه‌ویلائی ودوطبقه‌مستغلاتی ۹۰ تا ۱۷۰ هزار تومان نصف نقدبقیه‌باقساط۶ تا ۲۴ ماهه ـ ۳۹۳۰۵۸
۱ـ۳ آ ـ ۱۲۴۸۵

اگازیون
خانه یکطبقه بمساحت ۱۳۰ متر بقیمت مناسب در نزدیکی پارک نیاوران بفروش میرسد تلفن ـ ۸۸۱۷۹۰
۱ـ۲ آ ـ ۱۲۴۹۵

زمین فروشی

زمین فروشی‌درشاهرضا
۳۸۰ متری و ۶۲۰ متری‌جنوبی نزدیک دروازه دولت رجوع فرمائید ۳۱۹۷۸۴ به : بنگاه کوشان .
۱ـ۲ آ ـ ۸۵۰۴۰

عیدی
زمین با آب و برق در جنوب تهران از ۹۰ متر ببالا نقد و اقساط از متری ۸۰ تومان ببالا تقدیم بکارگران عزیز .
آدرس : خیابان شاه مقابل سینما نیاگارا پاساژ مهفر طبقه دوم جنب آسانسور بالا بانک تهران شرکت ام ب ام
۱ـ۳ آ ـ ۱۲۴۹۷

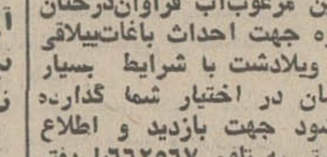

ازاین‌اسانتر ممکن‌نیست
زمین مرغوب‌اب فراوان‌درختان میوه جهت احداث باغات‌ییلاقی در ویلادشت با شرایط بسیار آسان در اختیار شما گذارده میشود جهت بازدید و اطلاع بیشتر به تلفن ۶۶۲۵۶۷یا دفتر مرکزی خیابان ایزنهاور پلاک ۱۶۳ مراجعه فرمائید.
ویلادشت

زمین در بهترین نقطه تهران موجوداست تلفن ۸۲۴۶۸۷

فروش سرقفلی

مغازه فتوکپی‌و چاپ نقشه با موقعیت عالی واگذار میشود فقط ۵ تا۸ عصر ۶۲۰۰۹۲
آ ـ ۳۴۶۱۷

میدان کاخ یك دهنه مغازه بفروش‌میرسد . ۴۳۷۷۵

یک مغازه سه دهنه بمساحت تقریبی ۱۱۰ متر مربع با بالکن مقابل ضلع شرقی بیمارستان پهلوی واگذارمیگردد تلفن ۷۵۵۴۲۸
آ ـ ۸۳۶۵۰

یك‌باب مغازه وسیع
بمساحت ۴۳۰ متر مربع در خیابان فرح جنوبی‌شمالی تخت طاوس واگذار میشود تلفن ـ ۷۶۰۱۶۵
۱ـ۸ ا ـ ۱۲۱۷۷

آرایشگاه
آرایشگاه زنانه شهرزاد بفروش میرسد . ۶ دانگ وسه دانگ . آدرس قصرالدشت چهارراه مرتضوی .
آ ـ ۸۵۴۶۴

سالن‌آرایش زنانه‌لولیتا
بعلت مسافرت فوری بفروش میرسد تلفن ۴۷۹۳۱
آ ـ ۱۲۴۲۴

توقفگاه
توقفگاهی بمساحت ۱۰۵۰ متر مربع خیابان بهار بدون واسطه بفروش میرسد به تلفن ، ۳۰۲۹۵۶ مراجعه فرمائید .
آ ـ ۳۴۸۵۷

یك دفتر کار
چهاراطاقه با تلفن مستقل و برق ۳ فاز با مبلمان واگذار میشود تلفن ۷۵۸۶۳۷
۱ـ۲ آـ۱۲۴۶۹

کافه رستوران و دانسینك‌با دکوراسیون ومبلمان جدیدوسرویس کامل آماده افتتاح در خیابان پهلوی بفروش میرسد تلفن ۴۳۱۵۰

فروش خشکشوئی
مغازه خشکشوئی واقع در ناصر خسرو کوچه خدابنده لو مشغول به کار باتمام وسائل به فروش میرسد تلفن : ۷۹۳۳۸۱

مغازه خیاطی زنانه
با موقعیت عالی‌درخیابان‌بهبودی با کولر و تلفن و دکوراسیون با آب و برق‌بعلت‌مسافرت فروخته ویا اجاره داده میشود تلفن ـ ۹۷۵۶۹۴
۱ـ۳ آ ـ ۱۲۴۸۴

یک آزمایشگاه مجهز ـ در بهترین نقطه تهران حاضراست با یکنفر متخصص شرکت نموده یا واگذار نمائید .
تلفن ۷۷۰۳۳۴
۱ـ۲ آ ـ ۱۲۵۰۳

اجاره‌داده‌میشود

آپارتمان اجاره
آپارتمان برای دفاتر کار نبش چهار راه پهلوی تخت جمشید اجاره ۶۶۰۲۰۰

خیابان بهار مزین‌الدوله
آپارتمان ۵ اتاقه و سرویس کامل و تلفن اجاره داده میشود ۸۲۶۹۲۷

۷۴۳۹
ویلا . اپارتمان مبله وغیرمبله کوچک و بزرگ با مجهزترین سرویس جهت اجاره در دست سازمان تهیه‌مسکن‌دریچه‌موجود است ادرس خیابان‌وزرا‌نرسیده به خیابان‌یازدهم‌ساختمان‌دریچه طبقه سوم .
۱ـ۶ ا ـ ۱۱۹۵۸

آپارتمان
یك تا پنج اطاقه جهت اجاره موجود است دفتر شرکت رضایار : خیابان آریامهر روبروی سازمان آب

یک آپارتمان دو طبقه، طبقه فوقانی مخصوص مطب و طبقه هم‌کف مخصوص داروخانه به تلفن ۷۹۵۰۷۵ مراجعه فرمائید
آ ـ ۱۲۳۴۸

امیرآباد شمالی طبقه دوم ٤ اطاقی بیواسطه ۹۰۰ تومان ـ ۶۶۳۰۷۴
۱ـ۳ آ ـ ۱۲۵۰۰

ساختمان اجاره
چندین دستگاه آپارتمان جداگانه و یکجا باشوفاژ اجاره ۶۶۶۰۲۶
۱ـ۱۰ آـ۱۲۵۰۲

تخت‌طاوس خیابان‌آق‌اولی
طبقه اول ۳ اطاق خواب وسالن ناهارخوری بزرگ ۲ هال زیر زمین کولر و تلفن برای سکونت و محل کار اجاره داده‌میشود تلفن ۷۵۵۸۳۸
۱ـ۳ آ ـ ۱۲۴۹۴

اطاق اجاره
سه اطاق در طبقه اول با تلفن و کولر اجاره داده میشود تلفن ۲۷۲۰۸
۱ـ۳ ا ـ ۱۲۳۶۲

۲یا۳ اطاقه مبله
درقلهک اجاره داده میشود تلفن ۸۶۶۳۹۹
آ ـ ۱۲۴۳۹

فرح جنوبی طبقه دوم دارای ۵ اطاق شوفاژ کولر تلفن اجاره داده میشود تلفن ۸۲۰۹۳۱و ۸۲۱۸۹۹ دفتر دادوستد

سالن اجاره
یک سالن بانضمام یک اطاق در خیابان‌لالهزار با آب و برق و تلفن اجاره داده میشود تلفن ـ ۷۷۰۳۴۴
۱ـ۲ آ ـ ۱۲۵۰

نیازمندیهای اجاره

سازمان نیازمندیهای خارجیان
خانه شما را اجاره میدهد ۸۳۳۱۵۵

موسسه نیازمندیهای عینون اجاره به خارجیان ۸۳۴۶۳۷
آ ـ ۹۷۱۱

تهیه مسکن تلفن ۷۷۳۲۸۵
مرکز اجاره بخارجیها

ویلا واپارتمان نیازمندیم ۸۳۸۸۷۱
۱ـ۲۴ ا ـ ۱۰۸۲۱

۳۴۸
اروپائی به تهران می آیند تعدادی ویلا اپارتمان کوچک و بزرگ مبله وغیرمبله‌نیازمندیم مالکین با شماره تلفن های ۸۲۱۳۵۶ و ۸۳۲۸۷۶ تماس بگیرند .
۱ـ۶ ا ـ ۱۱۹۵۴

یک باب منزل چهار یا پنج اطاقه در حوالی خیابان‌شمیران مورد نیاز است طالبین باتلفن شماره ۷۶۳۱۱۴ تماس‌بگیرند .
۱ـ۳ آ ـ ۱۲۴۶۴

اجاره میشود
بمنظور تاسیس فروشگاه بمحلی که وسعت آن حداقل ۶۰۰ متر مربع وطبقه‌هم‌کف‌باشدنیازمندیم دارندگان محل فوق‌الذکر لطفا با تلفن ۶۶۲۵۴۵ تماس‌بگیرند .
۱ـ۵ آ ـ ۱۲۴۸۹

خریداری‌میشود

زمینهای افسریه خریداریم ۷۹۱۳۵۹

بورس املاک شمیران دفتر براتی باغ فردوس ۸۷۲۵۷۵

خرید کوهک جنت‌آبادباغ‌فیض عباس‌آباد سازمان برنامه تلفن ۶۶۶۳۰۳

لطفا در موقع خرید به مارک بکد روی کلیه دستگاه توجه فرمائید .
B.K.D
بکد
دربازکن برقی
قیمت یکدستگاه کامل ۲۵۰ تومان
بدون پیش قسط به اقساط ماهیانه ۵۰ تومان بپردازید
بوسیله تلفن سفارش دهید دستگاه در مدت ٤ ساعت نصب و تحویل میشود .
شرکت بکد الکتریک تلفنهای ۷۷۲۰۰۸ - ۶۲۴۴۱۴
فروش در کلیه فروشگاههای لوازم برق و الکتریکی‌ها
برای اخذ نمایندگی فروش باتلفن شرکت تماس بگیرید

تخفیف مخصوص برای خریداران
چسب‌لاتکس
شرکت نسبی موسی دلال‌نژاد وپسران دارای نمایندگی لاتکس برای چسباندن فرشهای موکت ازبزرگترین کارخانه خارجی بنام صیرفن که قبلا شرکت ایران ایسن نمایندگی انرا داشت باطلاع میرساند که این شرکت حاضر است چسب لاتکس را بنازلترین‌قیمت‌نقدی‌ومدت‌طولانی به فروش برساند . خریداران محترم میتوانند باتلفنهای۲۳۰۳۷ و ۵۳۷۸۹۹و۵۳۹۷۸۶ به آدرس خیابان بوذرجمهری ساختمان بانک پارس شعبه مرکزی طبقه پنجم مراجعه نمایند .

گلدان کریستال
مجانی
اهالی محترم ایران ما ارزان میفروشیم تا دیگران هم ارزان بفروشند برای اینکه امسال عید تمام مردم ایران مبل داشته باشند
ازامروز الی عید نوروز همروزحتی روزهای تعطیل در نمایشگاه بزرگ مبل ایتال‌استیل انواع مبل‌های مدرن سرویس های اطاق خواب و پذیرائی ومیز و صندلی و سایر مبلمان دیگر منزل که در زیبائی واستحکام بینظیر است‌مدل های سال ۷۲ به قیمت‌هائیکه شما از ارزانی آن تعجب میکنید با سهلترین شرایط مخصوص عید نوروز
(حراج‌میگردد)
بکلیه خانواده‌هائیکه از این حراج بزرك دیدن نمایند چه خرید کنند و چه خرید نکنندیك‌کادوی مجانی و بخریداران محترم یك گلدان کریستال بسیار زیبا مجانی تقدیم میگردد .
نمایشگاه مبل ایتال استیل زیاد میفروشد چون ارزان میفروشد . شاهرضا مقابل دانشگاه تلفن ۶۶۳۶۳۶

اطلاعیه دوم مبل کاپری
مدیریت مبل کاپری مفتخر است با تاسیس سازمانی بنام الهام برای تسهیل کار تزئینی ساختمان شما ، بهترین پرده کرکره آمریکائی (مترمربع ۴۱۰ ریال) کاغذ دیواری ایرانی‌وخارجی با ۲۰ درصد تخفیف و کفپوش عالی یکپارچه و دیگرتزئینات و دکوراسیون‌داخلی‌را با ارزانترین قیمت و سهلترین شرایط در اسرع وقت نصب و تحویل میدهد .
تزئینات‌الهام
خیابان نواب چهار راه هاشمی تلفن ۹۵۶۹۸۰ و خیابان نواب بین اناری و مرتضوی جنب مبل کاپری و تعمیرگاه طوسی تلفن های ۹۶۰۴۱۸ و ۹۵۰۵۸۶ و ۹۵۴۲۲۲

بالانس‌چرخ‌تکالمیت
که مدتی نایاب بود رسید شرکت جنرال‌توتزخیابان ایزنهاور نزدیک میدان شهیاد تلفن ۹۷۰۲۰۱ و ۹۷۰۷۵۸
نمایندگان شهرستانها : مشهدفروشگاه‌آسیا . شیراز آقای رهائی خیابان نادر

فقط در
نمایشگاه اتومبیل امیر

ژیان ۵۱ اقساط
باتثبیت وزارت اقتصاد وامتیازات زیر
رنگ متالیک، رینگ ورشو فندک اتوماتیک ویکدست
تودوزی کالی مجانا به خریدار محترم تقدیم میشود
ابتدای شاه میدان محمدرضاشاه تلفنهای ۹۵۹۶۶۶-۹۵۰۰۹۰

شرکت ایران الکترونیک
چنانچه بسلامت و طول عمر تلویزیون . ضبط صوت و رادیو خود علاقمند هستید از (فیوزهای اتوماتیک)خارجی که‌جدیداوارد شده‌استفاده‌نمائید.
تلفن ۷۷۶۹۴۴ـ ۷۷۵۵۳۵

FIAT
فیات۱۲۸مدل ۱۹۷۲
مخصوص قهرمانان
برای آنهائیکه انتظار بیشتری دارند
شرکت سهامی فیات تلفن ۸۲۰۷۲۶ ـ ۸۲۸۱۲۸

قبل‌ازتهیه‌هر نوع مبلمان ازطرحهای جدیدمبل سعیددیدن‌فرمائید
نقد و اقساط بدلخواه شما بایك کادوی فوق‌العاده
خیابان شاه نبش بیست متری‌دوم
تلفن:۶۶۳۱۶۶

نیازمندیهای شما

آگهی تلفنی در صفحه نیازمندیها
باتلفن‌های:
۳۱۱۲۲۰
۳۱۱۲۲۴
۳۱۱۲۲۹
۳۱۱۲۳۱
۳۱۱۲۲۷
۳۱۱۲۳۰
قبول میشود

زمین سری اول و دوم نیروی هوائی خریداریم دفتر املاک صمیمی تلفن ۷۹۱۵۶۳

خریدار زمین تهران پارس ۷۸۱۹۲۶

اراضی کیشا خریداریم دفتر هجری ۶۳۴۲۴۴

خرید زمین اقسریه ۷۹۳۳۴۶

اراضی ساختمانی شمال تهران را فوری نقدا خریداریم تلفن ۸۲۴۶۸۷

اراضی کیشا خریداریم خانه‌های نوساز در کیشا فروشنده‌ایم تلفن ۹۷۱۳۴۸

زمینهای کیشا را خریداریم دفتر باختر تلفن ۶۳۸۷۴۶

مرکز بورس تهران اراضی ساختمانی شمال شهر را خریدار است تلفن ۷۷۵۳۲۰

زمین کیشاخریداریم امیرآباد دفتر چمنی تلفن ۶۳۱۶۴۸

اراضی کیشا طلقلی علیا فرحزاد سعادت‌آباد کوی‌مکانیر ولنجک خریداریم ۹۲۰۸۲۹

اراضی تهران پارس راه آهن و سازمان چای خریداریم ۷۸۴۸۵

خرید و فروش زمین وخانه کوچک و بزرگ در هر نقطه تهران و حومه تا چالوس ـ قم ـ قزوین ـ دماوند وابعلی حاج خداداد دفتر ساختمانی‌اخوان خیابان گرگان چهارراه معینیه تلفن ۵۷۷۱۶ ۷

خرید اراضی شمس‌اباد مبارک آباد کاظم‌آباد نجیدیه دفترآریا ۹۰۹ ۷۷

خانه سازی مدرن
خانه‌ارزان‌وزمین‌ارزان۳۱۱۸۲۶
۱ـ۶ آ ـ ۱۲۴۴۲

اراضی طرشت ویسکن‌کوهک لتمال پولک باغ فیض‌جنت‌اباد هاشمی حسن‌اباد کاظم‌اباد سازمان‌برنامه شهران خریداریم ۹۲۸۴۶۳

بنگاههای معاملات املاک

کارخانه و انبار خریدار و فروشنده‌ایم ۹۵۲۵۴۵

بورس اراضی ولنجک
محمودیه‌علی ابادلطفی ۸۹۰۱۵۰

زمینهای زعفرانیه درهفشلاق مکانیر سعادت‌اباد فرحزاد خریداریم بازرگانی‌جلالی‌خیابان پهلوی تلفنهای ۶۲۶۴۱۱ یا ۱۲۴۱۹۳

زمینهای یافت‌اباد خریدار و فروشنده‌ایم کلهر ۹۶۳۴۳۲

خریدوفروش زمین،خانه مستغلات شهر و شمیرانات ـ ۸۳۳۳۰۱

دفتر پارس
مرکز معاملات املاک و مستغلات در شهر ـ و عباس اباد و شمیرانات تلفن ۷۶۱۵۵۸

املاک گیشا خالقی ۶۳۳۷۹۲

املاک بیک ۶۲۱۶۰۶
مرکز خرید و فروش اراضی ونک و یوسف اباد و اجاره مستغلات

برای ساختمان شما

موسسه ساختمانی
رویال بنا
مقاطعه طرح نقشه نظارت زیرنظر مهندسین ارشیتکت
تلفن ۸۲۴۶۸۷

کاغذ دیواری رنگی فوری ـ اقساط ۷۸۱۹۷۷ و ۷۷۵۷۷۱

بابک

نامه یا تلفن ... ما با شرایط سهل و قیمت باورنکردنی در زمین شما درتهران‌وشهرستانها اپارتمان ـ ویلا ـ خانه و شهرسازی مینمائیم . تهران ـ لاله‌زارنوچهارراه مهناساختمان البرز شماره ۸ سازمان شهاب تلفن ۳۰۵۱۶۷

پولیش کفپوش‌ساختمان
شستشوو واکس انواع‌کفپوشها برای اولین‌بار درایران موکت کفپوش پلاستیکی لاستیکی یکپارچه ـ نمدی سنگ‌موزائیک بااستفاده‌از پیشرفته‌ترین‌تکنیک و مواد مجاز انحصاری با متخصصین مجرب‌داکو سرویس ۷۶۰۲۹۲

خانه سازی پیام
مقاطع، نظارت ، نقشه
تلفن ۸۲۹۶۷۷
آ ـ ۱۲۴۷۸

پارکت

کفپوش بهداشتی ـ زیباوبادوام نصب و تعمیر در اسرع وقت انجام میگرددفترفنی کف چوب ایران تلفن ۸۳۱۴۷۵
آ ـ ۱۱۴۳۱

تزئینات

باقساط ـ کفپوش کاغذ دیواری پرده کرکره و نقاشی‌ساختمان باقساط تلفنهای ۷۸۱۹۷۷ و
۷۷۵۷۷۱

کاشی
سرامیک
تهران نقش

سازنده مرغوبترین سرامید بافرم ورنگهای مختلف خیابان حضرت عبدالعظیم خیابان فرح‌اباد سرای حاج حسنعلی تلفن ۲۷۱۶۴

MISCHLER
میشلر
سرما گرما و نور از درکره چوبی میشلر عبور نمیکند پرده چوبی میشلر در عین زیبائی در مقابل‌سرقت‌مقاوم بوده و بصورت حفاظ قفل خواهد شد

BW
پارکت
فرش چوبی‌ایران‌بساختمان شما جلوه خاصی می‌بخشد روی پارکت BW آتش‌سیگار جوهر اسید وسایر مواد شیمیائی اثر نداردنمایشگاه پارکت BW کرکره میشلر خیابان شاهرضا کوچه فتوحی تلفنهای ۸۲۹۳۹۰ و ۸۲۹۵۹۶ و ۸۲۴۳۰۷

تعویض و تعمیر نمای ساختمان تلفن۸۳۲۰۱۰

لوله‌بازکنی
لوله‌بازکنی فاضل آب
معاون دولت تلفن : **۸۲۷۴۰۸**

لوله بازکنی
لوله‌بازکنی فاضل‌اب و تعمیرات ۳۰۰۰۳

لوله بازکنی فاضل اب شاه نظری ۶۳۷۲۵۶

رفع گرفتگی هرنوع لوله ساختمانی
بادستگاه تراکم هوا ـ تلفن ۷۸۷۲۷

لوله بازکنی فاضل آب
سرویس منظم مسعود
بوازتلفن **۶۶۴۴۸۵**

لوله بازکنی فاضل آب
۶۶۴۶۳۵
۶۶۵۳۷۴
مقدم

رفع گرفتگی لوله ساختمان
در ۲ دقیقه سازمان تراکم
تلفن **۸۸۱۶۸۱**

لوله بازکنی واترزام
بازکننده لوله درایران
۸۳۲۰۱۰

رفع گرفتگی لوله
فقط ۲۵ تومان
۶۱ ۱۰ ۶۲

معاملات پول

پول‌موجود
ده‌درصدارزانتر
وام به تلفن و اتومبیل
۴۸۷۵۴
خیابان‌شاه‌بالاتر ازسینمانیاگارا ساختمان ۱۸۰ بنیاد همکاری

ارزان‌شد

درمقابل اتومبیل ـ تلفن و خانه با ارزانترین بهره و شرایط سهل فورا وام داده میشود
۴۹۰۵۰
۴۵۰۵۷
خیابان حافظ جنب پارک‌هتل پلاک ۱۹۴ موسسه تعاون

وام فوری در مقابل اتومبیل و تلفن۶۶۶۶۶۵

پول‌شرطی با سودبانکی موجود ۶۲۰۴۹۲

خانه پول ـ فرح شمالی مرکز معاملات پول تهران۷۷۱۳۸۸

وام فوری
به اتومبیل و سر سم
۸۲۸۷۲۸

وام اقساطی
به ملك تلفن و اتومبیل
۸۳۳۱۹۶

پول فوری با اصل و فرع باقساط۶ ساله‌درمقابل‌مستغلات ۹۲۸۴۶۳
۱ـ۴ ا ـ ۱۲۱۳۹

پول بابهره بانکی همیشه موجود است تلفن‌های۸۳۷۶۸۴ و ۸۲۲۶۵۹

از یك میلیون ریال ببالا موجود پاکپور ۶۶۶۲۶۳ و ۶۶۴۶۱۸

فلك وام میدهد
درمقابل سیع ارزنده فلکهورا وام میدهد تلفن ۷۶۵۷۴۵

۱۰۰ هزار تومان
پول شرطی موجوداست تلفن ۷۶۵۷۴۵

پول با سود بانکی ۹۲۸۴۶۳

پول نومانی دو شاهی همیشه موجود ۸۲۸۰۹۰

پول۱٫۵ شاهی۱۲۴۸۷۳

پول شرطی به هر مبلغ موجود است ۷۷۵۳۲۰

پول سود ۱۰٪ ۶۶۲۰۲۰

وام اقساطی به اتومبیل و تلفن و چك کارمندی بدون مخارج چهار راه امیر اکرم ساختمان کاشانی طبقه ۵ موسسه رفاه

مورد نیاز

پول نیازمندیم ۸۲۶۲۳۰

پول‌شرطی ۱۵٪ نیازمندیم ۹۲۰۸۲۹

پول بادرامد تضمین شده موردنیاز است ۲۷۹۴۳

پول شرطی نیازمندیم ۷۷۵۳۲۰

قبوض

فرش پارسا خریدار قبوض بانك کارتشانی
به قیمت عادلانه چهارراه‌گمرك شاهپور نبش باغ وزیر دفتر تلفن ۵۳۷۰۶۰ و ۵۳۰۱۸۰

مژده
عیدی فوری موسسه تك
صددرصد به مازاد قبوض فرش ـ طلا ـ جواهر بانك کارگشائی وام میدهد قبوض فرش شما را صددرصد بقیمت واقعی خریدار است خیابان شاه روبروی بانك‌بیمه‌بازرگانان طبقه دوم تلفن ۴۵۱۶۸

اوراق قرضه ۷ ساله فوری‌خریداریم۶۲۰۴۹۲

قبوض ۷ ساله‌عباس‌اباد بدون کارمزد خریدار پاکپور ۶۶۰۲۰۰ ـ ۶۶۶۲۶۳ و ۶۶۴۶۱۸

قبوض عباس‌اباد خریداریم ۹۲۰۸۲۹

معاملات تلفن

شماره تلفن ۳۱۲۰۷۹بفروش میرسد.
۱ـ۵ ا ـ ۱۲۳۵۶

استخدام

چندنفر بانو یا دوشیزه‌جوان مسلط به فن ارایش‌موبا سابقه کار و گواهی‌نامه از موسسات معتبر و معروف هم چنین چند فروشنده خوش‌برخورد . خوش قیافه و خوش بیان برای عرضه وفروش کالا های ویژه بانوان در فروشگاهی بزرگ و یکنفر مترجم زبان انگلیسی استخدام می شوند داوطلبین می توانند روز های یکشنبه و دوشنبه پانزدهم و شانزدهم اسفند به نشانی زیر مراجعه نمایند . خیابان شمیران (کوروش) چهارراه حقوقی نبش‌کوچه‌زرین پلاک یک طبقه اول .

بدوشیزه یا بانوئی
که تا اندازه‌ای اشنائی به کار های اداری داشته باشد برای ارتباط مکالمات تلفنی شرکت مورد احتیاج است به کسانی که مکالمه انگلیسی و تاحدی حسابداری بدانند حق تقدم‌داده میشود از متقاضیان تقاضا میشود مشخصات خود را با یک قطعه عکس جدید و ذکر شماره تلفن به صندوق پستی ۱۱٫۱۳۸۵ فرستاده تا ترتیب مصاحبه حضوری داده شود .
۱ـ۶ آ ـ ۸۵۰۴۲

کارمند مجرب فنی
که سابقه سرپرستی چندنفر تکنیسین را داشته باشد برای خدمت در تهران‌موردنیاز است.
به کارمندان و افسران بازنشسته و یا اشخاصی که آشنائی به مکالمه انگلیسی نیز داشته باشند حق تقدم داده میشود .
از متقاضیان درخواست میگردد سوابق تجربی فنی‌ویک قطعه عکس جدید و حقوق درخواستی خود را با ذکر شماره تلفن به صندوق پستی ۱۱٫۱۳۸۵ فرستاده تاهرچه زودتر ترتیب مصاحبه حضوری داده شود .
۱ـ۶ آ ـ ۸۵۰۴۴

یکنفر سکرتر
که اشنائی کامل بزبان‌انگلیسی و تایپ فارسی و لاتین داشته باشد باحداقل سه سال سابقه کار نیازمندیم تلفن ۲۱۵۰۶ ـ ۲۲۲۷۹

دو نفر خانم بسیار استخدام میشوند ۳۵۰۵۰۰

به چند نفر کارگر
ورزیده تابلوسازی برق‌نیازمندیم به راهنمای ۱۲۰۴ روزنامه اطلاعات مراجعه فرمائید .

استخدام

عده‌ای تعمیرکار تلویزیون‌ونقشه کش ـ برق و فشار قوی و ماشین‌نویسی فارسی و لاتین پس از اموزش‌استخدام میشوند **کارو اموزش ۴۹۴۹۴**
۱ـ۱۲ ا ـ ۱۲۰۱۴

عده‌ای خواننده ونوازنده‌اماتور جهت برنامه های هنری‌پذیرفته میشوند بین سه‌راه شاه‌چهارراه کاخ بالای بانك سپه طبقه‌اول **کانون هنرمندان**

زن‌وشوهر برای اشپزی وپیشخدمتی منزل مورد نیازاست تلفن ۳۱۱۹۲۰

کارخانجات تهران داطا
تعدادی استادکار و ورق‌کار استخدام مینماید تلفن ۹۵۸۵۷۹
۱ـ۴ آ ـ ۸۴۳۵۰

بیك دوشیزه یا بانو
جهت اموردفتری‌کمتا اندازه‌ای بزبان انگلیسی آشنائی داشته باشد برای تمام یا نصف روز نیازمندیم متقاضیان‌بعد ازظهرها به خیابان لالهزار ساختمان مناسبیان‌دفتر روزنامه اطلاعات به آقای‌مناسبان مراجعه‌نمایند.
۱ـ۲ آ ـ ۸۴۵۷۶

استخدام
آقا یا بانوئی تحصیلکرده خوش بیان و خوش برخورد وارد به‌امور فروشندگی اشنا به زبان انگلیسی برای تمام‌روز با حقوق مکفی متقاضیان درخواست کتبی خود را باذکر مشخصات کامل به راهنمای شماره ۱۲۰۱ روزنامه اطلاعات
۱ـ۳ ا ـ ۱۲۳۸۰

خدمتکار زن که حاضربمسافرت خارج از کشور باشدمیانه‌سالان ترجیح داده میشوند . همه‌روزه بین ساعت ۲ الی ۶ بعدازظهر به خیابان تیرغربی شماره۳۰۵ مراجعه کنید .
۱ـ۵ آ ـ ۱۲۴۸۳

بتعدادی دوشیزمیا بانوجهت دست‌دوزی مورد نیاز است خیابان بهار چهارراه ایرج ساختمان طلائی طبقه دوم تولیدی دیاموند تلفن ۸۳۴۱۲۱

استخدام
بعده‌ای جوان با انرژی دختر و پسر جهت نمایندگی‌فروش‌کالای نوظهور در ایران نیازمندیم . خیابان شاه مقابل سینما‌نیاگارا پاساژ مهفر طبقه دوم جنب آسانسور بالای بانك تهران شرکت اهپ ام
۱ـ۲ آ ـ ۱۲۴۹۹

آرایشگاه سیلوانا بیکشاگرد دوشیزه یا خانم احتیاج دارد آدرس : شهرآرا ایستگاه اول نبش خیابان چهارم بالای کل فروشی گلستان کاشی ۷
آ ـ ۳۴۸۳۵

دوشیزه یابانوئی که بکار منشیگری و ماشین‌نویسی انگلیسی آشنائی کامل داشته باشد مورد احتیاج است . داوطلبان مشخصات خود را بصندوق پستی ۲۱۳۱ ارسال ویا با تلفن ۴۳۰۳۰ مکالمه نمایند .
۱ـ۲ آ ـ ۳۴۸۳۷

به یکنفر دوشیزه یا بانو که وارد به ماشین‌نویسی‌فارسی ولاتین و آشنائی بزبان‌انگلیسی داشته باشد نیازمند است .
خیابان سپهبد زاهدی کوچه بدری شماره۱۹ـ تلفن۸۲۳۱۱۳
۱ـ۲ آ ـ ۳۴۸۱

شرکت سهامی تولید دارو به چند نفر دوشیزه یابانو دیپلمه که آشنائی کامل بماشین نویسی فارسی و لاتین و حداقل دوسال سابقه نارداشته باشد نیازمند است . نشانی : خیابان نادری پلاك ۲۴۹

مدیر فروش

شخصی با تجربه و با سابقه چهار سال فروشندگی جهت پخش مصنوعات کارخانه در تهران با حقوق ثابت و پورسانتاژ و باسپردن مبلغ پنجاه هزار تومان وجه نقد مورد نیاز است ۱۰ صبح تلفن ۲۳۱۲۸

بدوشیزه یا بانوئی که تسلط کامل بزبان انگلیسی و امور منشی‌گری‌داشته باشندنیازمندیم داوطلبین میتوانندبین ساعات ۸ الی۱۲ بکارگزینی شرکت سهامی تهران فارما واقع در خیابان تخت جمشید غربی چهارراه سهیل شماره ۱۲۸ مراجعه نمایند .
شرکت سهامی تهران‌فارما
۱ـ۲ آ ـ ۱۲۴۲۹

آشپز زن
به یکنفر آشپز زن برای کار دریک خانواده سه‌نفری نیازمند است . بعد ازظهرها به تلفن ۸۸۱۶۸۷ مراجعه شود .
آ ـ ۸۵۳۰۰

انجمن ملی حمایت کودکان یکنفر مهندس تاسیسات برای نظارت در کار های تاسیساتی در تهران استخدام مینماید .
داوطلبان میتوانند همه روزه در ساعات اداری به کارگزینی انجمن‌واقع در خیابان پهلوی بالاتر از میدان ولیعهد خیابان خسرو خاور شماره ۲۷ مراجعه نمایند

کارمند اداری
شرکت ساسر به یکنفر مرد جوان مجرد که به خواندن و نوشتن و صحبت‌کردن زبان فرانسه آشنائی کامل داشته باشد جهت انجام امور اداری در کارگاه سد رضاشاه کبیر نزدیک مسجدسلیمان نیازمند میباشد . داوطلبانی که علاوه بر فرانسه به زبان انگلیسی هم آشنائی داشته باشند اولویت خواهند داشت . علاقمندان یا بدفتر استخدام کارگاه سد رضاشاه کبیر در محل سد ویا بدفتر شرکت ساسر در اهواز خیابان کیکاوس شماره ۶۲ ویا بعد ازظهرها بین ساعت ۱۶ و ۱۸ به دفتر ساسر در تهران خیابان اراک شماره۲۸ مراجعه فرمایند .
آ ـ ۳۴۵۶۱

استخدام انباردار
یکنفر انباردار که حدود چهل سال داشته باشد و مبلغ چهل هزار تومان وجه نقد نیزسپرده بپردازد با حقوق وسودتضمینی وجه فوق جمعا ۹۰۰ تومان ماهانه استخدام میشودخیابان بوذرجمهری بازار آهنگرها کوچه‌مسجدجامع‌پلاک۲۰ مقابل چاپخانه افست تلفن ۵۳۹۹۲۲
آ ـ ۲۴۸۲

آگهی استخدام
بجوانی خوش تیپ و خوش برخورد که معلومات اودرحدود دیپلم بوده و وسیله نقلیه‌معافی داشته باشد جهت ویزیتوری آرایشی در شهرستان‌نیاز است داوطلبین میتوانند بین ساعات ۸الی۱۲ بکارگزینی شرکت واقع در خیابان تخت جمشید غربی چهارراه سهیل شماره ۱۲۸ مراجعه نمایند .
شرکت سهامی تهران‌فارما
۱ـ۲ آ ـ ۱۲۴۲۸

به یکنفر دوشیزه تلفنچی که بزبان انگلیسی آشنایی داشته باشد نیازمندیم .
میدان سنائی‌جنب بانک ملی ساختمان شماره ۴۹ طبقه‌همکف اطاق ۱۰۱ سازمان توریستی کورش تلفن : ۸۲۷۲۲۲ داخلی ۳۵

شریک

شرکتی در حال بهره‌برداری
بشریکی معادل ۶۰ هزارتومان برای کار پردرامدی با تضمین حداقل درآمد ماهیانه ۷ هزار تومان نیازمند است تلفن ـ ۳۱۱۱۸۴
۱ـ۳ آ ـ ۱۲۴۸۴

برای ویلا سازی‌شرکت یاصاحبان زمین
درکنار دریا وجاده هراز با فکری نو و کاملا انتفاعی نیازمندیم تلفن ۸۲۷۴۰۸
۱ـ۲ آ ـ ۱۲۴۶۷

به یکنفر شریک خانم یا اقا با سرمایه ۹۰۰۰۰۰ ریال جهت (رستوران ـ تریا ـ دانسینک) به انضمام یک سالن مدرن ۴۰۰ نفری جهت جشنهای عروسی واقع در شرق تهران آماده بهره‌برداری مورد لزوم استبین ساعات ۵ تا۹ بعداز ظهر تلفن ۸۳۳۴۸۷
۱ـ۲ آ ـ ۸۵۰۷۸

جویای کار

هنرجوی رشته برق‌سال‌آخر از ۷صبح الی ۳ بعدازظهر جویای کار است تلفن۳۱۱۲۳۱ راهنمای ۱۲۰۷روزنامه‌اطلاعات
۱ـ۲ آ ـ ۳۴۸۴۰۹

جوانی با ماشین
با آریا ۵۰ جویای کار است تلفن ۸۸۱۷۹۰
آ ـ ۱۲۳۸۷

دانشجوئی باداشتن گواهینامه دوشخصی و برگ معافی از ساعت۶ بعدازظهر بمبعد جویای کار است تلفن ۶۳۳۸۴۶ بین ساعت ۱۲ تا ۵٫۱
۱ـ۳ آ ـ ۱۲۴۸۱

راننده پایه یکم
جوانی ۲۵ ساله تلفن ۵۳۸۹۴۰ ـ ۳۴۷۳۹

حسابدار با تجربه
از ساعت ۵ الی ۹ شب آماده کاراست. لطفا بهراهنمای‌شماره ۱۲۰۶ اطلاعات وتلفن۳۱۱۲۳۱ روزنامه‌اطلاعات‌مراجعه‌فرمائید.
آ ـ ۱۲۴۶۶

راننده پایه دوم همگانی
باسواد و متاهل تمام‌وقت‌جویای کار است‌براهنمای شماره۱۲۰۵ اطلاعات تلفن ۳۱۱۲۳۱مراجعه فرمائید .
۱ـ۲ آ ـ ۳۷۲۳

قابل توجه بوتیك ها و فروشگاهها
خیاط مردانه‌دوز با سابقه‌اماده کار است تلفن ۳۱۲۰۷۹
ا ـ ۱ ۲۳۵۷

راننده پایه دو همگانی
تهران و خارج تهران تمام وقت آماده کار است تلفن ۷۶۰۷۹۴
۱ـ آ ـ ۸۴۸۵۸

آموزشگاهها

برای پذیرش در امتحان ماشین نویسی بهتر است‌قبلامتد
آموزشگاه بیژن
و اقلامتد دو اموزشگاه دیگر را ببینید میدان ژاله جنب پمپ بنزین تلفن ۳۱۸۳۸۴
۱ـ۱۲ آ ـ ۱۱۷۴۰

کلاس رقص

سالن رقص رورینا
رقصهای مدرن را با کمترین قیمت و کوتاهترین‌مدت‌کنتراتی وخصوصی زیر نظر مادمازل روزیتابیاموزید کانون هنر تلفن ۶۶۵۷۴۷

تعلیم گیتار ـ اکاردئون ـ پیانو ـ ارگ در منزل خودتان توسط استاد با سابقه تلفن ۶۶۲۳۵۸

آموزشگاه رقص آلیس
جنوب شرقی میدان ۲۴ اسفند.
آ ـ ۱۲۰۲۳

تعلیم رانندگی
هنرستان فنی پرستو
مرکز اموزش صحیح رانندگی میکانیکی ترافیک‌مجهزبه‌بهترین ومدرنترین وسایل اموزش با مربیان ورزیده و بدون اتلاف وقت با هزینه‌کم نشانی‌چهارراه گمرك شاهپور تلفن ۲۳۹۱۶

تدریس خصوصی

تدریس خصوصی
فیزیك ـ شیمی ـ ریاضیات ـ ادبیات وسیله دانشجویان دانشگاه تهران امور دانشجوئی دانشگاه تهران تلفن ۴۷۰۶۷

شیمی ، فیزیک ، ریاضیات، زبان توسط دانشجویان سال چهارم تلفن ۷۵۱۹۵۷

ریاضیات دبیرستانی و عالی فیزیک‌وشیمی‌توسط دانشجویان دختر و پسر سال پنجم فنی ۶۶۱۶۲۶

ریاضیات و فیزیک‌دبیرستانی توسط دانشجوی پلی‌تکنیک‌تلفن ۹۶۲۶۸۹

ریاضیات‌ـ فیزیك‌،شیمی
توسط دانشجویان ورزیده تلفن ۷۸۰۱۹۲

فیزیك شیمی ریاضیات در پنج جلسه توسط دانشجوین پلی تکنیک تهران با تضمین قبولی تلفن ۳۵۴۶۹۲

تدریس‌خصوصی
فیزیك‌ـ شیمی‌ـ ریاضی دانشگاه‌صنعتی اریامهر تلفن ۷ـ۹۷۲۰۰۱ داخلی ۳۳۶ رفاه دانشجویان

فیزیک . رسم‌فنی. ریاضیات. ترسیم رقومی۸٫۵ الی۱۹اخوان ۲۴۵۱۱
۱ـ۵ آ ـ ۱۲۴۳۷

گمشده

یك نایلون محتوی شش شناسنامه بنام خانواده داودیان و یك معافی نظام وظیفه در حوالی خیابان عباس‌آباد گم شده است از جوینده خواهشمند است با تلفن شماره ۷۹۵۷۶۹ تماس بگیرد

کیف بغلی اینجانب ولی‌اله تقی‌خان که محتوی گواهینامه رانندگی . ورقه معافیت‌سربازی وکارت مالکیت‌اتومبیل‌بوده‌مفقود گردیده است از یابنده تقاضا دارد به‌آدرس‌شاهرضا چهارراه کالج روبروی پلیس تهران فروشگاه لرد ارسال ومژدگانی دریافت دارد .
آ ـ ۸۵۲۴۸

۲۰ برگ چک از دسته چک بشماره حساب ۷۶۶بانک پارس شعبه مسجد سپهسالار بنام اینجانب سلیمان داداشی مفقود گردیده واز درجه اعتبار ساقط است .
آ ـ ۱۲۴۹۸

اعلام میدارم ، لیسانس‌موقت اینجانب تورج تازه بهار مفقود شده از یابنده تقاضا میشود با تلفن ۶۶۶۸۱۲ تماس گیرد .
۱ـ۲ آ ـ ۸۵۰۰۲

چک بشماره ۱۸۳۵۸۹ بانک بازرگانی تاریخ سررسید ۲٫۱۲٫۵۰ بنام اینجانب‌حاجی الیاسی مفقود شده است و از درجه اعتبار ساقط است .

آگهیهای متفرقه

مادران ارجمند با تلقیح واکسن بیماریها جگرگوشه های خودرا از چنگال امراض مهلک نجات دهید در اجرای این مقصود تلقیح کلیه واکسنها از قبیل سرخک ـ فلج اطفال ـ دیفتری وکزاز ـ سیاسرفه ـ ابله ـ حصبه ـ سل ـ وبا ـ بطور رایگان برای‌کلیه‌مراجعین انجام می شود .
آدرس ـ گمرک خیابان شیروخورشید چهارراه استخر سازمان پزشکی استخر تلفن ـ ۹۵۴۰۰۴ ـ ۹۵۴۰۰۵ ـ ۹۵۰۰۸۱ ـ ۹۵۱۷۹۳

اسناد لاوصولی خریداریم ۳۵۱۶۱۷

چرخ خیاطی خود را با ۶۰ ریال ماهانه در منزل خود تمیر نمائید تلفن ۷۶۰۷۹۴

سرویس نومان
Naumann
چرخهای خیاطی وگلدوزی
تلفن : ۶۶۲۵۴۵

یکدستگاه مخلوط کن (میکسر)برای‌مخلوط کردن‌پودر پلاستیک مورد نیاز است . به تلفن‌های ۴۴۶۵۱ و ۶۶۹۱۱۵
آ ـ ۳۴۱۳۷ ۱ـ۳

قنادی پاستور
بابهترین شیرینی‌جات‌مخصوص ازمشتریان محترم‌پذیرائی‌مینماید پاستوراول‌فروردین‌تلفن۴۷۳۲۶

داروخانه‌ها

داروخانه مهران
خیابان شیروخورشید چهارراه اسنخر تلفن ۹۵۴۰۰۷

گاز

شرکت بوتان
BUTANE
بوتان
پخش گاز ۹۵۳۰۵۱
سرویس ۳۱۳۱۲۱
صدورکارت وتغییرآدرس ۳۱۳۱۲۱
قسمت فروش ۳۰۴۲۱۱
قبول سفارشات گاز از ۷ صبح الی ۹ شب

پرسی گاز
گازوسرویس غرب
خیابان پهلوی
۹۶۳۰۲۱ الی ۹۶۳۰۲۵
از ۷ صبح تا ۷ شب
شرق خیابان پهلوی
۸۲۲۰۲۵ الی ۸۲۲۰۲۱
۸۳۰۰۲۵ الی ۸۲۰۰۳۱
از ۷ صبح تا ۱۰ شب
تلفن مخصوص تعمیرات ۸۲۶۲۴۰

ارساگاز
۸۲۴۰۲۱

ایران‌گاز
پخش گاز ۸۲۷۱۳۱
تعمیرات ۸۳۳۰۵۱ـ۵۳
قبول سفارش همه روزه از ۷ صبح الی ۱۱ شب
نمایندگی مرکزی خیابان شاهرضا شماره ۲۳۰

آگهی استخدام

یك شرکت تولیدی معتبر جهت انجام امور تحصیلداری و وصول بچند نفر موتور سیکلت سوار با سواد با شرایط زیر نیازمند است :
۱ ـ سپردن تضمین کافی
۲ ـ دارای معافیت یا برگ خاتمه خدمت ازنظام وظیفه
۳ ـ داشتن گواهینامه موتورسیکلت رانی حق تقدم‌باکسانی است‌که‌خود دارای موتورسیکلت باشند .
واجدین شرایط میتوانند درخواست کتبی و مشخصات خود را به‌انضمام یك قطعه عکس‌و خلاصه‌ای از سوابق کار به نشانی‌صندوق پستی شماره ۱۰۱۸ تهران ارسال دارند .

ESSO
Towlid Rowghan Refining Company (ESSO) requires an experienced female Secretary with an excellent knowledge of English. Telephone 954051. Ext. 91.

برنامه سینماها

★ **معجزه گلها ـ رنگی ـ والتر کیاری ـ دیوالن**
شهرفرنگ (۶۲۷۶۲۸) ۱۰٫۵ـ۱۱ ـ۲٫۳۰ـ ۵٫۳۰ ـ۷٫۳۰ ـ۹٫۴۵
★ **از عشق مردن ـ رنگی ـ آنی‌ژیراردو**
آتلانتیک (۶۲۷۱۷۱) ۱۱ـ ۳ـ ۵ـ ۷٫۳۰ ـ۹٫۴۵
★ **در تلاطم زندگی ـ رنگی ـ ریچارد چمبرلن**
رادیوسیتی (۴۳۳۲۰) ۱۰٫۵ـ۱۱ ـ۲٫۳۰ـ ۵٫۳۰ـ ۷٫۳۰ـ ۹٫۴۵
★ **لامیکا ـ رنگی ـ لیزاگاستونی ـ ژان‌سورل**
دیاموند (۸۲۸۴۰۰) ۱۰٫۵ـ۱۱ ـ۳ ـ۵٫۳۰ ـ۷٫۳۰ ـ۹٫۴۵
★ **برای دوست داشتن هیچوقت‌دیر نیست ـ رنگی ـ جین‌هاگمن**
شهر قصه (۶۲۷۲۹۰) ۱۱ـ ۲ـ ۴ـ ۶ـ ۸ـ ۱۰
★ **سازش تلخ ـ رنگی ـ رومی‌اشنایدر**
امپایر (۶۲۳۹۴۲) ۱۰٫۵ـ۱۱ ـ۲٫۳۰ـ ۵٫۳۰ـ ۷٫۳۰ـ ۹٫۴۵
★ **جدال ـ رنگی ـ گریگوری‌پك ـ پات کوئین**
سانترال (۹۲۸۶۸۶) ۱۱ـ ۱ـ ۳ـ ۵ـ ۷ـ ۹٫۱۵
متروپل (۳۱۹۴۱۰) ۱۰٫۳۰ـ۱۰ـ ۲٫۳۰ـ ۴٫۳۰ـ ۶٫۳۰ـ ۸٫۳۰
رویال (۸۲۹۷۸۵) ۱۰ـ ۱۲ـ ۲ـ ۴ـ ۶ـ ۸ـ ۱۰
گلدن‌سیتی (۶۱۳۲۶۹) ۱۱٫۳۰ـ ۲٫۳۰ـ ۵٫۳۰ـ ۷٫۳۰ـ ۹٫۳۰
★ **نسل خشن ـ رنگی ـ ژان‌گابن ـ میشل باربی**
پولیدور (۴۲۶۳۱) ۱۱٫۳۰ـ ۲٫۳۰ـ ۵٫۳۰ـ ۷٫۳۰ـ ۹٫۳۰
★ **بنجامین ـ رنگی ـ کاترین‌دونوو ـ میشل‌پیکولی**
ب.ب (۸۲۹۶۴۱) ۱۰٫۳۰ـ ۲ـ ۴ـ ۶ـ ۸ـ ۱۰
★ **ملاممد جان ـ پوری بنائی ـ منوچهر وثوق**
اونیورسال (۹۲۶۹۵۳) ۱۱ـ ۳ـ ۵ـ ۷٫۱۵ـ ۹٫۳۰
پاسفیک (۷۵۳۳۱۱) ۱۰٫۵ـ۱۱ ـ۱٫۳۰ـ ۳٫۳۰ـ ۵٫۳۰ـ ۷٫۳۰ـ ۹٫۳۰
ایران (۳۱۶۳۵۴) ۱۰٫۳۰ـ ۱۰ـ ۲٫۳۰ـ ۴٫۳۰ـ ۶٫۳۰ـ ۸٫۳۰
موناکو (۷۹۵۵۷۶) ۹ـ۱۱ـ۱ـ۳ـ۵ـ۷ـ۹
مراد (۷۵۳۳۸۲) ۹ـ ۱۱ـ ۱ـ ۳ـ ۵ـ ۷ـ ۹
ساینا (۳۵۲۴۴۲) ۱۰ـ ۱۲ـ ۲ـ ۴ـ ۶ـ ۸
تیسفون (۹۵۸۸۸۲) ۱۰٫۳۰ـ ۱۰ـ ۲٫۳۰ـ ۴٫۳۰ـ ۶٫۳۰ـ ۸٫۳۰
داریوش (۲۶۲۶۵) ۹ـ ۱۱ـ ۱ـ ۳ـ ۵ـ ۷ـ ۹
پرسپولیس (۵۸۱۰۸۳) ۸ـ ۱۰ـ ۱۲ـ ۲ـ ۴ـ ۶ـ۸
کارون (۹۵۵۱۶۵) ۱۰ـ۱۲ـ۲٫۳۰ـ۴٫۳۰ـ۶٫۳۰ـ۸٫۳۰
دریا (۷۹۱۷۴۶) ۱۰ـ ۱۲ـ ۲ـ ۴ـ ۶ـ ۸٫۱۵
مونت‌کارلو (۷۹۷۴۱) ۱۰٫۳۰ـ ۱۰ـ ۲٫۳۰ـ ۴٫۳۰ـ ۶٫۴۵ـ ۹
آستارا (۸۷۴۰۲۲) ۱۰٫۳۰ـ ۱۰ـ ۲٫۳۰ـ ۴٫۳۰ـ ۶٫۳۰ـ ۸٫۳۰
★ **آقا سگه یك دزده ـ رنگی ـ دواین هیکمن**
سینه‌موند (۴۸۳۲۲) ۱۱ـ ۳ـ ۵ـ ۷ـ ۹
★ **آسمون بی‌ستاره ـ گوگوش ـ منوچهر وثوق**
کابری (۴۸۴۰۱) ۱۱ـ ۱ـ ۳ـ ۵ـ ۷ـ ۹
نیاگارا (۶۶۵۳۰۷) ۱۱ـ ۱ـ ۳ـ ۵ـ ۷ـ ۹٫۱۵
اروپا (۳۰۳۱۷۹) ۱۰٫۳۰ـ۱۰ ـ۱۲٫۳۰ـ ۲٫۳۰ـ ۴٫۳۰ـ ۶٫۳۰ـ ۸٫۳۰
میامی (۷۵۴۳۲۹) ۱۱ـ ۱ـ ۳ـ ۵ـ ۷ـ ۹٫۱۵
الوند (۳۵۶۵۳۸) ۱۰ـ ۱۲ـ ۲ـ ۴ـ ۶ـ ۸
کیهان (۹۵۷۳۶۰) ۹ـ ۱۱ـ ۱ـ ۳ـ ۵ـ ۷ـ ۹
سیلورسیتی (۸۶۱۲۰۵) ۱۰٫۳۰ـ ۱۰ـ ۲٫۳۰ـ ۴٫۳۰ـ ۶٫۳۰ـ ۸٫۳۰
اورانوس (۲۷۹۷۱) ۱۰ـ ۱۲ـ ۲ـ ۴ـ ۶ـ ۸
مارلیک (۹۶۳۶۱۶) ۱۰٫۳۰ـ ۱۰ـ ۱۲٫۳۰ـ ۲٫۳۰ـ ۴٫۳۰ـ ۶٫۳۰ـ ۸٫۳۰
سیلوانا (۳۹۳۷۷۷) ۱۰٫۳۰ـ ۱۲٫۳۰ ـ ۲٫۳۰ ـ ۴٫۳۰ـ ۶٫۳۰ ـ ۸٫۳۰
★ **روسها دارند می‌آیند ـ رنگی ـ اوامری‌سنت**
تخت‌جمشید (۴۳۵۵۰) ۲٫۴۵ـ ۵ـ ۷٫۱۵ـ ۹٫۳۰
★ **رنگین کمان ـ رضا فاضلی ـ سپهرنیا**
آسیا (۴۲۹۰۹) ۱۱ـ ۱ـ ۳ـ ۵ـ ۷٫۱۵ـ ۹٫۳۰
رکس (۳۱۵۲۹۳) ۱۰٫۳۰ـ ۱۰ـ ۱۲٫۳۰ـ ۲٫۳۰ـ ۴٫۳۰ـ ۶٫۳۰ـ ۸٫۳۰
همای (۳۱۱۶۶۹) ۱۰ـ ۱۲ـ ۲ـ ۴ـ ۶ـ ۸
المپیا (۹۵۶۷۹۶) ۱۰ ـ۱۲ـ ۲ـ ۴ـ ۶٫۱۵ـ ۸٫۳۰
فیروزه (۷۵۷۶۶۹) ۱۰ـ ۱۲ـ ۲ـ ۴ـ ۶ـ ۸
رنگین‌کمان (۷۵۶۷۶۰) ۱۰ـ۱۲ـ۲ـ۴ـ۶٫۱۰ـ۸٫۳۰
ماندانا (۷۹۹۸۲) ۱۱ـ۱ـ۳ـ۵ـ۷ـ۹
پاسارگاد (۷۹۲۷۸۲) ۱۰ـ ۱۲ـ ۲ـ ۴ـ ۶ـ ۸
ژاله (۳۰۴۱۲۰) ۹ـ ۱۱ـ ۱ـ ۳ـ ۵ـ ۷ـ ۹
شهوند (۳۵۴۰۴۰) ۱۰٫۳۰ـ۱۰ ـ۱۲٫۳۰ـ۲٫۳۰ـ۴٫۳۰ـ۶٫۳۰ـ۸٫۳۰
شرق (۵۴۰۲۴) ۹ـ ۱۱ـ ۱ـ ۳ـ۵ـ۷ـ۹
یوسکا (۵۳۹۵۴۴) ۱۰ـ ۱۲ـ ۲ـ ۴ـ ۶ـ ۸
لیدو (۹۵۱۲۸۲) ۹ـ ۱۱ـ ۱ـ ۳ـ ۵ـ ۷ـ ۹
چرخ و فلک (۹۵۰۰۵۸) ۱۰ـ ۱۲ـ ۲ـ ۴ـ ۶ـ ۸
★ **بردگان ـ رنگی ـ استیفن‌بوید**
ریولی (۷۵۷۷۷۷) ۱۱ـ ۲٫۳۰ـ ۵٫۳۰ـ ۷٫۳۰ـ ۹٫۳۰
★ **گربه‌های‌اشرافی ـ رنگی‌ـ محصول‌والت‌دیسنی**
پارامونت (۴۸۳۲۱) ۱۰٫۵ـ۱۱ ـ۲٫۳۰ـ ۵٫۳۰ ـ ۷٫۳۰ـ ۹٫۳۰
★ **مانون ـ رنگی ـ کاترین دونوو ـ سامی‌فری**
سینماونک (۶۲۲۵۵۷) ۳٫۳۰ـ ۵٫۳۰ـ ۷٫۴۵ـ ۱۰
★ **فرانکشتین‌بایدنابودشود ـ رنگی ـ پیتر کاشینگ**
بولن‌روژ (۷۵۲۹۲۹) ۱۱ـ ۲٫۳۰ـ ۵٫۳۰ـ ۷٫۳۰ـ ۹٫۳۰
دیانا (۴۷۳۶۵) ۱۱ـ ۲٫۳۰ـ ۵٫۳۰ـ ۷٫۳۰ـ ۹٫۳۰
مهتاب (۴۷۷۷۷) ۱۰٫۳۰ـ ۳ـ ۵ـ ۷ـ ۹
کریستال (۳۱۷۶۷۵) ۱۰٫۳۰ـ ۱۰ـ ۲٫۳۰ـ ۴٫۳۰ـ ۶٫۳۰ـ ۸٫۳۰
اسکار (۹۵۰۸۹۸) ۱۰ـ ۲٫۳۰ـ ۴٫۳۰ـ ۶٫۳۰ـ ۸٫۳۰
★ **شوخی های شبانه ـ رنگی ـ جینالولوبریجیدا**
کسری (۸۲۶۹۳۹) ۱۰٫۳۰ـ ۲ـ ۴ـ ۶ـ ۸ـ ۱۰
بولوار (۶۶۰۲۹۲) ۱۱ـ ۲ـ ۴ـ ۶ـ ۸ـ ۱۰
★ **کنتس هنك‌گنك ـ مارلون‌براندو**
درایوین ونك (۶۲۲۵۵۷) ۶٫۳۰ـ ۸٫۳۰ ـ ۱۰٫۳۰
★ **شیاطین جسور ـ رنگی ـ جرج هیلتون**
ادئون (۳۱۸۱۱۸) ۱۰٫۳۰ـ ۱۰ـ ۲٫۳۰ـ ۴٫۳۰ـ ۶٫۳۰ـ ۸٫۳۰
ایفل (۳۱۱۴۷۷) ۱۰ـ ۱۲ـ ۳ـ ۵ـ ۷ـ ۹
ری (۲۲۵۷۸) ۹ـ ۱۱ـ ۱ـ ۳ـ ۵ـ ۷ـ ۹
فردوسی (۳۱۵۷۸۴) ۸ـ ۱۰ـ ۱۲ـ ۲ـ ۴ـ ۶ـ ۸ـ ۱۰
★ **تصور گناهکاران ـ افعی طلائی ـ رنگی**
دنیا (۳۹۳۸۱۲) ۱۰ـ۱۲ـ۲ـ۴ـ۶٫۳۰ـ۸٫۳۰
★ **تقلید زندگی ـ رنگی ـ جان گاون**
پلازا (۴۴۲۵۵) ۱۱ـ۱ـ۳ـ۵ـ۷ـ۹
★ **ویتنام ، جنك بدون جبهه ـ مستند**
تاج (۳۱۳۸۶۴) ۱۰٫۵ـ۱۰ ـ۲٫۱۵ـ ۴٫۱۵ـ ۶٫۱۵ـ ۸٫۱۵ـ ۱۰٫۱۵
★ **گ راجوئت ـ رنگی ـ داستین‌هافمن**
گلدیس (۶۲۸۷۱۳) ۳٫۳۰ـ ۵٫۳۰ ـ ۷٫۳۰
★ **قیصر ـ بهروز وثوقی ـ ناصر ملك‌مطیعی**
آسمان‌آبی (۳۹۲۶۶۸) ۱۰٫۳۰ـ ۱۰ـ ۲٫۳۰ـ ۴٫۳۰ـ ۶٫۳۰ـ ۸٫۳۰
خورشیدنو (۳۹۳۵۷۸) ۹ـ ۱۱ـ ۱ـ ۳ـ ۵ـ ۷ـ ۹
★ **محلل ـ نصرت کریمی ـ ایرن ـ دیانا**
مازستیک (۶۶۸۴۶۱) ۱۱ـ ۳ـ ۵ـ ۷ـ ۹
★ **شرق جاوه ـ رنگی ـ ماکیمیلن‌شل**
پارک (۳۱۹۶۳۷) ۹ـ ۱۱ـ ۱ـ ۳ـ ۵ـ ۷ـ ۹
★ **بوت‌هیل ـ رنگی ـ ترنس‌هیل**
برلیان (۳۹۳۵۳۵) ۹ـ۱۱ـ۱ـ۳ـ۵ـ۷ـ۹
★ **پسرخاله‌های زورو ـ دراکولا خونخوار شب**
ستاره (۵۳۹۷۲۱) ۹ـ ۱۱ـ ۱ـ ۳ـ ۵ـ ۷ـ ۹
★ **ماشین سحرآمیز ـ رنگی ـ دین‌جونز**
پردیس (۳۰۴۲۵۹) ۹ـ۱۱ـ۱ـ۳ـ۵ـ۷ـ۹
★ **اسکندر ـ دنیای بورل و هاردی**
البرز (۳۰۴۲۵۹) ۸٫۳۰ـ۱۲ـ۲٫۳۰ـ۷ـ۳ـ۸٫۳۰ـ۱۰٫۳۰

سانس انگلیسی
گلدیس ساعت ۹٫۳۰ فیلم (گراجوئت)
سانس فرانسه
درایوین ونك ۶ـ۸ـ۱۰ (کنتس هنگ‌کنگ)

★ **تئاتر ها**
★ **آواز برستك ـ جمشید مشایخی ـ آزیتالاچینی ـ والی**
تالار۲۵ شهریور (تلفن رزروز ۲۵۴۴۴ شروع ۸٫۱۵)

آلمان فدرال جوانان ایرانی را برای شبکه‌های صنعتی تربیت میکند

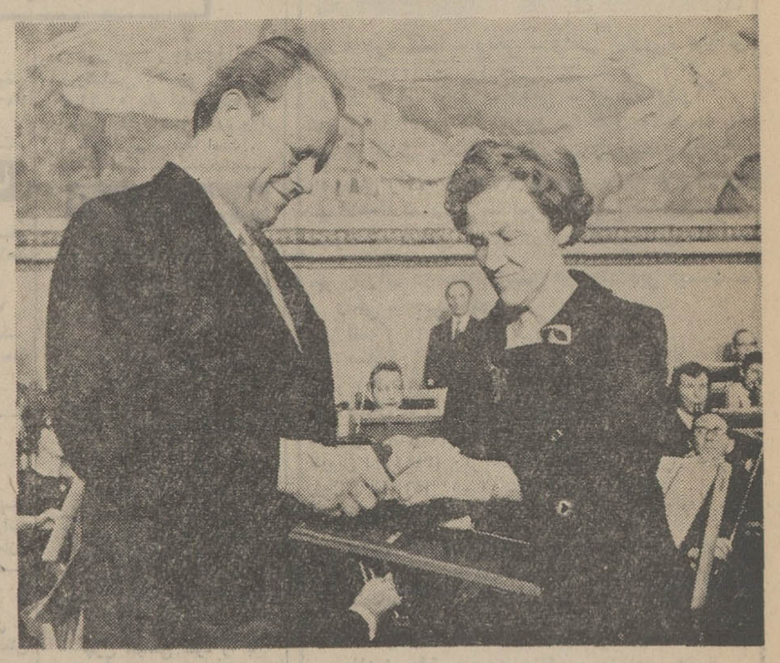

ویلی برانت هنگام دریافت جائزه صلح نوبل در شهر اسلو در دسامبر ۱۹۷۱

تاکنون ۴۶۰ ایرانی ازبورس دولت آلمان استفاده کرده‌اند .

پیشرفت سریع ایران در امور صنعتی و کمبود کارگران فنی و متخصص دراین کشور خیلی زود توجه آلمان رابخود جلب کرد وبن رابرآن داشت که برای تعلیم وتربیت جوانان ایرانی میدان وسیعی دراختیار آنان بگذارد .برای این منظور آلمان ابتدا دوهنرستان صنعتی درایران تاسیس کرد .وضع این هنرستان ها بنحوی بود که هنرجویان بتوانندعلاوه بر دروس تئوری در کارگاه هانیز بفعالیت عملی بپردازند و با امور صنعتی از نزدیک آشناشوند.این هنرستان ها که امروز کاملا در دست ایرانیان اداره میشوند از همان آغاز فعالیت خود باموفقیت روبروشدند .معلمین آلمانی که در این مدارس فنی تدریس می کردند طبق برنامه تنظیم شده موظف بودند که سطح علمی کارآموزان ایرانی را به پایه کارگران متخصص آلمانی برسانندو از آنجا که دولت آلمان اهمیت بسیاری برای این موضوع قائل بودلذا گاه اتفاق میافتاد که ۲۲ تن معلم آلمانی در هنرستان های شهر های تهران و تبریز به تدریس اشتغال داشتند.

سمینار فنی برای دانشجویان کشاورزی وامور تعاونی

اکثر معلمین ایرانی که امروز در هنرستان های تهران وتبریز بجای معلمین آلمانی تدریس می کنند در کشور آلمان تعلیم یافته‌اند . مجموعا از سال ۱۹۶۰ تاکنون ۴۶۰ جوان ایرانی ازبورس تحصیلی دولت آلمان استفاده کرده‌اند وازاین عده برخی در رشته های مهندسی ـ تکنیك مخابراتی ـ تکنیك رادیو و تلویزیون وبرخی دیگر دررشته معلم فنی برای تدریس در هنرستان ها تعلیم یافته‌اند.

در حال حاضر ۴۰۰۰ دانشجوی ایرانی در دانشگاه های آلمان غربی بتحصیل مشغولند واز این عده ۳۳۸ نفر در رشته کشاورزی تحصیل می کنند .بهمین جهت مدرسه تعاونی هوهن هایم در اشتوتگارت به تقاضای وزارت همکاریهای اقتصادی آلمان یك سمینار تعاونی در چهارچوب همکاریهای ایران و آلمان تشکیل داد .اتحادیه تعاون آلمانی غربی نیز یك چنین سمیناری برگزار کرده‌است.

کارگران فنی ایران در کارخانه های آلمان

علاوه برفعالیت دولت آلمان در زمینه تعلیم وتربیت ایرانیان در رشته های مختلف صنعتی ایالات آلمان نیز دراین مورد سهم موثری ایفا می کنندو با بیش از ۳۰۰ سازمان و موسسه‌ای که برای کمکهای توسعه‌ای دائر شده‌اند همکاری مینمایند . شبکه های اقتصادی بخش خصوصی آلمان نیز در مورد تعلیم ایرانیان چه در آلمان وچه در ایران فعالیت های جالبی داشته‌اند.ازسال ۱۹۷۰ همه ساله چند تن از کارگران فنی ایران به آلمان غربی میایندودر کارخانجات این کشور با امور جدید صنعتی آشنامیشوند.

تعداد افرادی که از این طریق به آلمان آمده‌اند بالغ بر ۲۰۰ تن میشود .

ویلی برانت و بانو در ۱۹۷۱

این عکس ویلی برانت را در سالهائی که وی پست وزارت امور خارجه را بعهده داشت در یك نطق انتخاباتی در ۲۳ سپتامبر ۱۹۶۹ در شهر گیسن آلمان نشان میدهد.

ویلی برانت هنگام مرخصی در ۱۹۷۱ در ایسلند

سرمایه گذاری خصوصی آلمان غربی
در ایران افزایش یافته است

اکنون میزان سرمایه گذاری آلمان در ایران به ۹۶٫۸ میلیون مارك رسیده‌است. سرمایه گذاران خصوصی آلمان در سال ۱۹۷۱ نیزفعالیت خودرا درایران گسترش دادند وآمارنشان میدهدکه میزان سرمایه گذاری در ایران در شش ماهه اول سال ۱۹۷۱ به ۹۶٫۸ میلیون مارك رسیده و نسبت به دسامبر سال ۱۹۷۰ در حدود ۵ره میلیون افزایش یافته است . باین ترتیب حجم سرمایه گذاری آلمان در ایران بطور متوسط شش درصد بالارفته است. تقریبا یکسوم از تمام سرمایه آلمان در صنایع شیمیائی ایران سرمایه‌گذاری شده است . علاوه براین در صنایع الکترونیك ۲۳میلیون مارك ـ در صنایع نفت و گاز ۱۵ میلیون مارك ـ درصنایع اتومبیل سازی ۱۰ میلیون مارك و در صنعت داروسازی ۸ میلیون مارك سرمایه گذاری شده است . از این گذشته سرمایه داران آلمان درامور اعتباری متسوجات ـ ساختمانی و حمل ونقل در ایران سرمایه گذاری کرده‌اند . جالب اینجاست که سرمایه داران آلمانی حتی درامور بیمه ـ ماشین سازی ـ استخراج ذغال سنگ ـ تهیه آهن و فولاد و بخش تهیه مواد غذائی وتغذنی نیز سرمایه گذاری کرده‌اند لیکن میزان سرمایه گذاری دراین بخشها به مرز یك میلیون نمی رسد .

افزایش تا ۵۵ درصد

توجه خاص وفوق العاده سرمایه گذاران آلمان به ایران زمانی بخوبی روشن می شود که مناسبات اقتصادی دو کشور را در دو سال گذشته بدقت مورد بررسی قرار دهیم . از تاریخ ۳۰ ژوئن سال ۱۹۶۹ تا تاریخ ۳۰ ژوئن سال ۱۹۷۱ حجم سرمایه گذاری آلمان غربی در ایران از ۶۲٫۵ میلیون مارك به ۹۶٫۸ میلیون مارك افزایش یافت و این نشان می دهد که میزان سرمایه گذاری آلمان در ایران در حدود ۵۴٫۹ درصد بالا رفته است . این امر گواه آن است که شبکه های اقتصادی آلمان نه فقط به ثبات اقتصادی ایران اعتماد و اطمینان کامل دارند بلکه این کشور را در راه پیشرفت و توسعه اقتصادی و مدرنیزه ساختن مملکت یاری میکنند بهمین جهت نیزسرمایه گذاری خارجی درکنارسرمایه گذاری داخلی در ایران موجب افزایش رشد اقتصادی این کشور شده است و این در شبکه های صنعتی کاملا نمایان است .

همکاری در راه ترقی و پیشرفت

اصولا سرمایه‌گذاریهای بخش خصوصی یکی از فرمهای موثر ومفید کمك اقتصادی است زیرا ارتباط اقتصادی از این طریق نه فقط روابط سرمایه گذار و کشور میزبان را تعمیق می بخشد بلکه در عین حال منبعی است برای اجرای برنامه ها و پروژه های توسعه صنعتی . باید توجه داشت که سرمایه گذاران بخش خصوصی بدون آنکه از کشور میزبان تقاضای سود ویا پرداخت سرمایه راداشته باشند در کشور میزبان کارخانه هاوکارگاه ها و آموزشگاه های تعلیماتی و حرفه‌ای دائر می کنند و بعده زیادی امکان کار میدهند . از این گذشته چون با این قبیل سرمایه‌گذاریها میزان تولیدات بالا میرود در نتیجه میزان محصولات ملی نیزافزایش میبابد و امور مالیاتی رونق میگیرد .بعلاوه سرمایه گذاری خصوصی تاثیر مثبتی در آشنائی کشور میزبان با امور ارزی و تجاری دارد و راه رابرای پیشرفت فنی و تکنیکی هموار تر میسازد.

کشور آلمان در ممالك هند ۱۸۱ میلیون مارك وژاپن ۱۲۷٫۲ میلیون مارك سرمایه گذاری کرده است و بنا بر این ایران پس از این دو کشور در مقام سوم بین ممالك آسیائی قرار دارد . آلمانغربی در کشور های آسیا مجموعا ۶۳۷ میلیون مارك سرمایه گذاری کرده است و ازاین مقدار ۱۵٫۲ درصد در ایران سرمایه گذاری شده است .

درچهارچوب همکاریهای ایران و آلمان کارخانه زیمنس آلمان غربی در نظر دارد که برای توسعه شبکه خبرگزاری ایران تاسیسات تامین نیرو ودستگاه های مخصوص پخش برنامه‌های رادیوتلویزیونی به این کشور صادر کند . از این گذشته کارخانجات زیمنس آلمان بر اساس قراردادی که با وزارت پست وتلگراف و تلفن ایران منعقدساخته ۵۸ شبکه تلفنی در ایران خواهدساخت . کارخانه زیمنس در ساختن کارخانه تلفن شیراز نیزسهیم بوده‌است . روابط ایران و کارخانه زیمنس تازه برقرار نشده‌و در واقع زمانی بوجود آمد که کارخانه زیمنس در قرن گذشته ازطریق ایران خط تلفنی لندن ـ کراچی را تکمیل ساخت . پس از آن کارخانه های دیگر آلمان متوجه امکانات ایران شدندو بالاخره درسال ۱۹۰۴ مهندسین آلمانی اولین کارخانه قند سازی را در ایران دائر کردند . پس ازجنك اول جهانی کارشناسان آلمانی در ایران کارخانجات نساجی احداث کردند . روبهمرفته کارخانجات آلمانی در ایران فعالیت اقتصادی دامنه داری داشته‌اند وبعنوان مثال دراواخر سال ۱۹۷۱ اعلیحضرت همایون شاهنشاه آریامهر کارخانه ورق سازی شمداد را در نزدیکی اهواز افتتاح کردند که توسط کارخانجات دماك آلمان ساخته شده‌است . تولید سالانه این کارخانه یکصد هزار تن است و قراراست که در آینده نزدیك به ۲۰۰ هزار تن افزایش یابد. علاوه بر این کارخانه دماك در ساختن خیابان شهریار و احداث کارخانه شاهین سهم بسیار موثری داشته است .

تمام این تاسیسات صنعتی در چهارچوب یك برنامه بزرك صنعتی برای استان خوزستان احداث شده‌است. کارخانه آریکو در اهواز داردی دو شبکه بزرك جوشکاری است که ظرفیت سالانه آنها به ترتیب ۴۱ هزار و ۱۳ هزار تن است.

از آ.ا.ك تاسوبلین

مانس مان یکی دیگر از کارخانجات آلمانی است که شهرت جهانی دارد وبرای ایران بزرگترین تاسیسات حمل ونقل نفت را در جزیره خارك احداث می کند . کارخانه مانس مان برای این منظور لوله هائی به قطر ۱٫۸۳ متر ووزن آنها ۱۳۰ تن است .از آنجا که نفتکش های بزرك نمی‌توانند در نزدیکی جزیره لنگر اندازند لذا مجبورند که در فاصله دورتری توقف کنند وآنگاه از زیر آب نفت بارگیری کنند. کارخانه مانس مان علاوه براین در احداث ایستگاه های کمپرسور خط لوله گازایران وساختن پالایشگاه نفت درنزدیکی تهران سهیم بوده‌است.

تیسن روراینترناسیونال نیزجزء آندسته از کارخانجات آلمانی است که در احداث پالایشگاه های نفت در ایران شرکت داشته است . کارخانه هوخ تیف شهر اسن در ایران تاسیسات دارو سازی دائر کرد و طرح ونظارت جاده‌سازیهای مهم ایران را به عهده داشت . کارخانه گوته ـ هوفنونگس هوته آلمان یك کارخانه بزرك سمنت سازی ساخته‌است ومسئولیت اجرای برنامه تولیدات راعهده‌دار بوده است . کارخانجات هوکست (هوخست) نیز برای تاسیس کارخانه داروسازی ایران که در سال ۱۹۶۹ فعالیت خود را آغاز کرد مبلغ چهار میلیون مارك سرمایه گذاری کرده است.

دیگر کارخانجات شیمیائی آلمان غربی مانند بایر ـ مرك وشرینك درایران سرمایه گذاری کرده‌اند . کارخانه اتومبیل سازی دایملربنز نیزدر شهر تبریز یك کارخانه موتور سازی احداث کرده‌و باایرانیان دراین زمینه همکاری می کند. اواخر سال ۱۹۷۱ بزرگترین کارخانه کفش کودکان در اروپا نمایندگی خودرادراین دائر کرد هدف ازدائر کردن این نمایندگی این است که علاوه بر تامین احتیاجات داخلی ایران ترتیبی داده شود تا به کشور شوروی نیز کفش کودکان صادر شود.

این مورد فعالیت کارخانجات آلمانی در زمینه های مختلف صنعتی واقتصادی در ایران نمی‌توان دراین مختصر شرح کامل داد. روبهمرفته بسیاری از کارخانجات آلمانی مانند آ.ا.ك کارخانه کابل سازی بایرن ـ دگوسا ـ ایران که در سال ۱۹۶۸ فعالیت خود را آغاز کرد وکارخانه روده‌وشوارس که یکی از مدرنترین شبکه های عکس گیری از اقمار مصنوعی رابرای اداره هواشناسی دائر کرده‌است در ایران سرمایه گذاری کرده و یا با ایران همکاری اقتصادی و تجاری دارند. از آنجا که کارخانه سوبلین بعنوان تنها کارخانه آلمانی در پروژه سدسنگر عظیم سد سفیدرود شده است . بااجرای این پروژه بزرگ آب سفید رود که به دریای مازندران میریخت به چند بخش تقسیم شد وتحت کنترل قرارگرفت .

باین ترتیب اکنون صدها هزار هکتار زمین زراعتی بخوبی آبیاری میشود ـ زمین های جدید برای کشت وزرع آماده شده است و مناطق تازه مسکونی برای کشاورزان بوجود آمده است . از این گذشته سد هائی که برسفیدرود احداث شده است برق وانرژی مورد احتیاج استان گیلان را تامین میکند .

نکته جالب اینکه پروژه سفیدرود علاوه بر ارزش اقتصادی و تاثیر مثبت درامور عمرانی منطقه گیلان از نظر سیاست اجتماعی نیز حائز اهمیت بسیار است زیرا که این پروژه بزرگ سرآغاز اصلاحات ارضی ایران نیز بشمار میرود. دیگر برنامه های عمرانی ایران در زمینه تامین انرژی که با کمك اعتباری وفنی آلمان بمورد اجرا گذاشته شده برای آینده اقتصادی ایران اهمیت بسیار دارد و از جمله آنها یکی احداث نیروگاه تهران ـ منجیل است که برای تامین نیروی برق و انرژی بسیاری از شهر های ایران مورد استفاده قرار خواهد گرفت .

بانك توسعه و صنایع ایران برای بهبود وگسترش صنایع کوچك و متوسط اعتباری از دولت آلمان غربی دریافت کرده است . اما از سال ۱۹۷۱ دولت آلمان دیگرلزومی نمیبیند که وام و یا اعتباری در اختیار دولت ایران قرار دهدزیراطبق اظهارنظر کارشناسان اقتصادی ایران از نظر اقتصادی به چنان پیشرفتی نائل شده است که واژه رشد اقتصادی فوق العاده برای روشن ساختن آن به هیچوجه کفایت نمیکند و نمیتوان با آن پیشرفت اقتصادی ایران را تشریح کرد.

البته تذکر این نکته نیزلازم است که دولت آلمان بنا بدرخواست دولت ایران از پرداخت اعتبار به این کشور خودداری میکند .

ایران و آلمان همکار در پیشرفت
کمك فنی ومالی آلمان غربی برای
پیشرفت وتوسعه اقتصادی ایران

دولت آلمان در نظر دارد که بمحض در اختیار داشتن کارشناس مجرب گروههای مشاور خود را در وزارت آموزش و پرورش و وزارت کار ایران بزرگتر کند و حتی احتمال میرود که این برنامه در آینده بسیار نزدیک اجرا شود . اعزام کارشناس به ایران علاوه بر تعلیم و تربیت تکنیسینهای ایرانی هسته مرکز کمکهای فنی آلمان را به ایران تشکیل میدهد. براساس همین برنامه اکنون پانزده کارشناس آلمانی در وزارت پست و تلگراف و سه کارشناس اقتصادی آلمان در وزارت اقتصاد ایران فعالیت میکنند . دولت آلمانغربی از سال ۱۹۶۰ در زمینه تحقیقات بیماری گیاهان ودفع آفات نباتی با ایران همکاری میکند . درحال حاضر در چهارچوب این همکاری علمی چهار کارشناس آلمانی در ایران بسر میبرند و با ایرانیان مشترکا تحقیق میکنند . محل کار این افراد در انستیتوی حفظ نباتات است که با کمك دولت آلمان دائر شده است . در این موسسه علمی متجاوز از یکصد دانشمند ایرانی با کارشناسان آلمانی همکاری میکنند .

این انیستیتو که درردیف موسسات مدرن علمی قرار دارد دارای دو ساختمان اصلی جهت تحقیق در رشته های فیتوپاتولوژی و انتومولوژی است . بعلاوه بخشهای مختلف مخصوص تحقیق در مورد حیوانات جونده وگیاهان گوناگون ونیز کارگاهها آزمایشگاهها و خانه های مسکونی برای دانشمندان آلمانی وایرانی در این انیستیتو احداث شده‌است.

آب و انرژی برای ایران

کمکهای مالی دولت آلمان به ایران مانند کمکهای فنی براساس همکاریهای وسیع دو کشور تنظیم شده است و به عنوان مثال مبلغ ۱۲۳ میلیون مارك از مجموع ۲۷۷ میلیون مارك اعتباری که دولت آلمان در اختیار ایران قرارداده است مصروف پروژه

صنایع آلمان و برنامه مدرنیزه ساختن ایران
دهها سال مناسبات عمیق بین ایران و آلمان

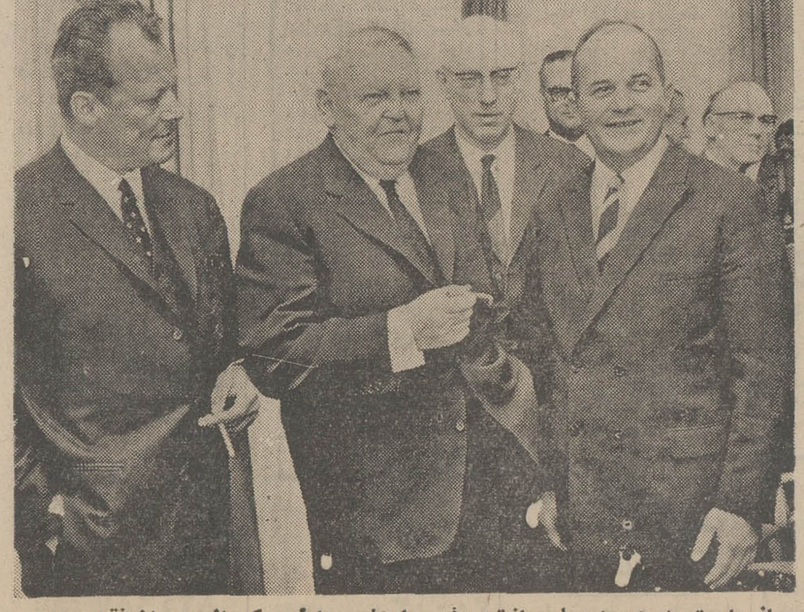

از راست به چپ : ویلی برانت پروفسور ارهارد، ارلیر یکی از رهبران فقید حزب سوسیال دمکرات و رایز بارسل

این عکس ساعتی پس از مراسم سوگند اعضای کابینه ائتلافی بن در ۱۹۶۶ گرفته شده . از سمت چپ: بانو کی زینگر، ژرژ کی زینگر صدراعظم، ویلی برانت وزیر امور خارجه و پرفسور کارلر شمیه رئیس مجلس سنا .

یک عمر تجربه و بررسی علمی

موجب اختراع تلویزیون رنگی پال شده‌است

یک‌عمرتجربه‌وبررسیهاو مطالعات پروفسور والتربروخ منتج به اختراع تلویزیون رنگی پال شده است که‌به‌میلیونها نفر از مردم جهان ، لذت تماشای یک تلویزیون رنگی و کاملی را بخشیده است .

اختراع بروخ او را یکی از برجسته‌ترین ، دانشمندان در امر تکنولوژی تلویزیون کرده است . فعالیتها و خدمات علمی او در زمینه امورفنی تلویزیون وتوسعه‌شبکه‌های‌تلویزیونی موجب شد که کشور او آلمان در مدتی کوتاه پس از جنگ دوم جهانی ، درصدر کشورهای سازنده تلویزیون قرارگیرد.

مطالعه و بررسی برای صنعت تلویزیون سازی آلمان و پیشرفتهائی که در این امر در این کشور پدید آمده است ، نشان میدهد که چگونه تکنیک پیشرفته موجب اختراع کاملترین نوع‌تلویزیون یعنی تلویزیون پال شده است که در نوع خوددر جهان رقیب ندارد و یکی از کاملترین تلویزیونهای امروزی است .

در سال ۱۹۳۶، اولین دوربین تلویزیونی بزرگ آمیکون اسکوپ برای پخش زنده برنامه‌های تلویزیونی در المپیک برلن مورد استفاده قرار گرفت . این دوربین توسط شخص پروفسور بروخ ، بکار افتاد و بطور مستقیم ، مسابقه جهانی ورزش را برای ۲۸ کانال فرستاد که۱۵۰٫۰۰۰ نفر از مردم، برای اولین بار در طول تاریخ توانستند این مسابقات را از طریق تلویزیون تماشا کنند .

در این زمان ، تلفنی تصویری ، بین ، برلن و لیپزیک بکار افتاد و مردم توانستند ، هنگام صحبت کردن با یکدیگر تصویر مخاطب خود را مشاهده کنند .

سال بعد از این حادثه مهم صنعتی ، اولین تلویزیون رنگی ساخته شد . در نمایشگاه رادیو برلن ، کار آن به تماشا گذارده شد و در همین زمان بود که تلفن تصویری دیگری بین برلن و نورمبرگ کار خود را آغاز کرد .

ایستگاه تجر ، تصویر تلویزیون با موفقیت کاملی در فاصله ۱٫۷۳۶ کیلومتری ، برای اولین بار در۱۹۳۸ساخته شد.

و درین سال بود که اولین، استودیو الکترونیکی‌تلویزیون برلن ساخته شد و اولین بار تصاویر تلویزیونی برای تمام شهر برلن پخش گردید و تلفن تصویری برلن و مونیخ نیز کار خود را آغاز کرد .

اولین ایستگاه استاندارد تلویزیون منحنی‌الشکل امروزی، به قیمت ۶۵۰ مارک در ۱۹۳۹ تولید شد و در اختیار مردم قرار گرفت .

ولی متاسفانه پیشرفت صنعت تلویزیون با آغاز جنگ بین‌المللی دوم متوقف ماند و بروخ مانند دیگر دانشمندان ، به کارخانه های تولید اسلحه فرستاده شد و در آنجا مجبور به کار شد .

کار بروخ با تیمی که تحت نظر فن براون دانشمند معروف و سازنده موشکهای ۲۷ـV۷ شروع شد و او نیز در ساختمان این موشکها که طبق برنامه‌ای مخفیانه انجام میشد سهیم شد . و بروخ اولین دوربین را برای تماشای موشکها در آلمان اختراع کرد که متاسفانه ، بعد از مدتی کوتاه منفجر شد .

پس از سقوط آلمان نازی ، ساختن تلویزیون بار دیگر با سرعت آغاز شد و برای اولین بار پس از جنگ در ۲۳ دسامبر ۱۹۵۲ یک برنامه سیاه و سفید ، تلویزیونی پخش‌شد.

و از این زمان بود که پروفسور بروخ ، فعالیت خود را برای ساختن تلویزیون رنگی آغاز کرد و همه وقت خود را بروی اینکار گذارد .

پال سیستم چیست ؟

اختراع تلویزیون پال ، یک اختراع تازه و جدید است که در جهت تکمیل ، تلویزیون‌های رنگی قدیمی ، آمریکائی که اغلب دیدن آنها موجب ناراحتیهای چشم و سردرد در بیننده میشد ، انجام شده است .

تصویر رنگی، در تلویزیون‌رنگی، رنگهااز ترکیب چندرنگ اصلی : قرمز ، سبز ، آبی بوجود می‌آید ولی ترکیب این رنگها برای بدست‌آوردن یک تصویر کامل رنگی ، بطور کامل برای بینندگان امکان پذیر نبود . برای رفع مشکل تطبیق‌رنگ پس از مدتها تجربه اندوزی و آزمایشات متعدد روش اختراعی پروفسور بروخ از طریق پال (تطبیق خطوط) و اسکیم (تطبیق رنگها) که توسط هنری دوفرانس در فرانسه اختراع شد ، انتخاب گردیدند و با استفاده از این دو روش ، تلویزیون رنگی کاملی بوجود آمد .

این روش بطرز دقیقی ارتعاشات و تزلزل‌هائی را که در فاصله ارسال تصویر از ایستگاه تا تلویزیون بوجود می‌آید ازبین میبرد و بطور خودکار تصویر کامل رنگی‌را بروی صفحه تلویزیون طاهر میسازد .

روش بروخ از اینقرار است :

او با استفاده از سینگل‌های متضاد و خنثی‌کردن آنها با یکدیگر موفق شده است . بطور مداوم و خودکار ارتعاشات را از بین برده و تصویر روشن و کاملی را بروی صفحه تلویزیون رنگی بوجود آورد .

این نقایص با کارگذاردن یک مدار ساده در تلویزیون که بطور خودکار ، رنگها را تنظیم کرده و رنگ اصلی وواقعی را عرضه میدارد برطرف میشود و رنگ طبیعی و اصلی بروی صفحه تلویزیون منعکس میشود .

پس سیستم پال یک روش تکمیل‌کننده است که بطور خودکار تصویر روشن را عرضه کرده و ارتعاشات و نواقص را در رنگها از بین میبرد .

انگلیس ، هلند ، استرالیا ، سوئیس ، سوئد و آلمان این روش را بعنوان کاملترین و نوترین روش پذیرفته و از ۱۹۶۷ تلویزیونهای خود را با سیستم پال ، مجهز کرده‌اند .

و بعد کشورهای دیگر از جمله : دانمارک ، فنلاند ، ایرلند زلاند نو ، تایلند ، هنگ کنگ ، جنوب آفریقا ، اسپانیا و پرتغال کارشناسان و محققین تلویزیون این روش را برای عرضه یک تصویر رنگی کامل و روشن ، پیشنهاد کرده‌اند .

روش دال چیست ؟

در ۱۹۶۹ یکنوع دستگاه ضبط تصویر تلویزیون جدید برای تصاویر سیاه و سفید در نمایشگاه شهر اشتوتگارت به نمایش گذارده شد . این گیرنده با سرعت ضبط صوتهای معمولی کار میکند . در این باره نیز اختراعات و پیشرفتهای جدیدی بوجود آمده است و یکنوع دستگاه تکمیل شده است که سرعت و قدرت قابل ملاحظه‌ای در زمینه ضبط و تصاویر تلویزیونی (به نسبت پنجاه درصد) بوجود آمده است .

در حال حاضر آزمایشات متعددی روی این دستگاههای ضبط تصویر تلویزیونی انجام میشود و انتظار میرود که جدیدترین انواع این دستگاه‌ها را تکمیل کرده و نوع کاملی از آنها را به بازار عرضه نمایند .

SIEMENS

عکس مهندسی ماه

آنتن‌عظیمی قطعه‌به‌قطعه بوجود میاید سومین ایستگاه‌مخابراتی ماهواره مصنوعی درریستینک‌امریکی درآلمان نصب میشود ستون این دستگاه مخابراتی جهانی توسط شرکت زیمنس که مقاطعه کاران عمومی دوبچ بنداسپات میباشند ساخته ونصب میگرددبرای‌بازیهای‌المپیک که روز ۲۶ اوت ۱۹۷۲ افتتاح خواهد شدآماده کار خواهد گردید توسطاین سه آنتن ریستینک امکان‌مخابره کلیه اخبار رادیو و تلویزیون‌و برنامه‌های‌بازیهای المپیک درمونیخ بتمام قاره‌های جهان‌بوجود خواهدآمد دراوقاف عادی این سیستم مخابراتی‌اصلا برای مکالمه تلفنی بکار گمارده خواهد شد . ریفلکتور سومین‌آنتن‌عظیم که در عکس فوق دیده میشود ۲۸ قطر و۲۵۵ تن‌وزن‌دارد در موقع‌کار این‌ریفلکتورعظیم که‌تا یکصد درجه‌قابل میزان میباشدباماهواره‌ایکه بفاصله۴۰۰۰۰ کیلومتر باشد تماس حاصل میکند .

زیمنس شرکت سهامی (خاص) تهران خیابان تخت جمشید شماره ۳۲

هوخست به آینده میاندیشد

کشف چترهای عظیم برای سرپوش استادیوم‌ها

توسط دانشمندان هوخست انجام گرفت

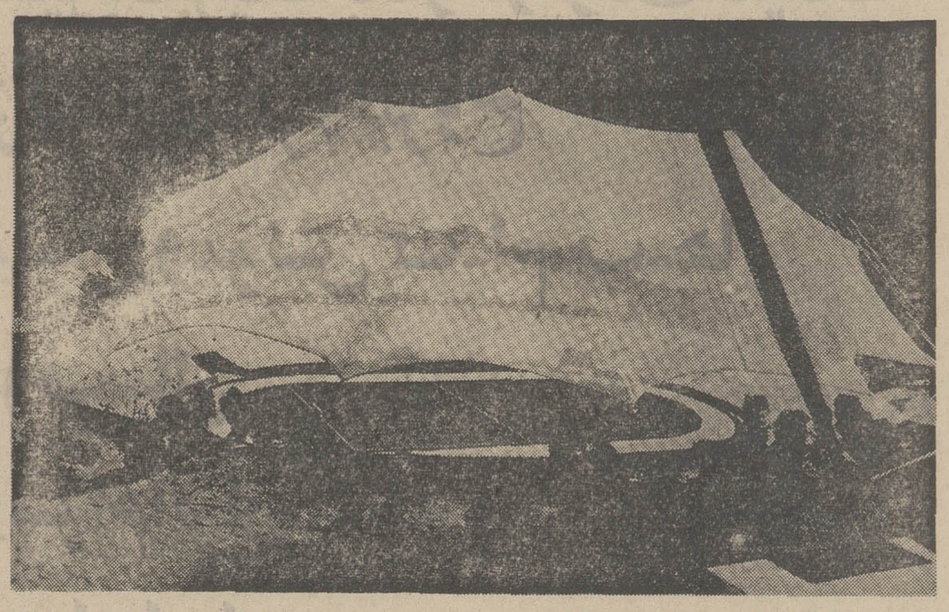

ازگروه دانشمندان هوخست بخواهید مشکلات شما را حل کنند .

برای کارهایتان با اشخاصی گفتگو کنید که بکار واردند به کسانیکه مهارت در حل مشکلات دارند مراجعه نمائید . با آنهائیکه معلومات وسیع و تجربیات بی‌نظیر دارند و قادرند بکار شمارونق بخشند مشورت کنید.اینگونه‌اشخاص نهایت کوشش را خواهند نمود تا به سئوالات شما پاسخ صحیح بدهند و اشکالات شما را حل نمایند . دانشمندانی از این قبیل ممکن است موارد استعمال جوربجور برای محصولات و تولیدات قدیمی شما پیدا کنند و یا اینکه طرز عمل سریعتر و مؤثرترا بوسیله معرفی‌رویه‌های بهتر و جدیدتری در اختیار شما بگذارند .

هوخست در زمینه های شیمی غیر اورگانیک ، مواد گوگردی،مواد پاشنده ، موادتولید برودت، رادیو شیمیکال ، شیمی ارگانیک ، الیفاتیک ، مواد ابتدائی معطر ، کودشیمیائی ، سموم دفع آفات نباتی و مواد حشره‌کش ، رنگهای بی‌خطر برای مواد غذائی ، مواد پیگمنتی ارگانیک ، مواد تعاونی و واسطه‌ای برای صنایع نساجی ،سلولز اتر ، نخ والیاف مصنوعی ، رزین های مصنوعی سفت نشدنی و انواع رزینهای دیگر مواد خام برای صنایع رنگسازی ، مواد پلاستیک ،موم‌های مصنوعی ، فیلم‌ها و انواع ورق وسائل رپرو گرافیک ، انواع داروهای اختصاصی ، سرم ، واکسنها ، داروهای دامپزشکی لوازم آرایش ، تاسیسات پریوژنیک ، وسائل جوشکاری ، گاز های صنعتی‌وکمیاب ، انواع گرافیت وذغال،طرح و ساختمان واحد های شیمیائی فعالیت‌چشمگیر دارد .

شرکت سهامی ایران هوخست

کریمخان زند ـ تهران تلفن ۹ـ۱۲۵۰۴۱

HOECHST

گروه بایر در ایران

بایر ـ ایران شیمی ـ شرکت سهامی خاص ـ بایر فارما

ایران ـ شرکت سهامی خاص ـ شرکت سهامی الیاف

کمپانیهای بایر در ایران که با همکاری متقابل ایران و المان تاسیس گردیده‌اند سهم قابل توجه‌ای در ترقیات صنعتی ایران و در رشته صنایع شیمی دارا می‌باشند .

نمایندگی کارخانجات فارین فابریکن بایرفعالیت خود را در ایران قبل از شروع جنگ جهانی‌اول آغاز نمود .

این فعالیت که در دوران جنگ بین‌المللی دوم متوقف شده بود بار دیگر در سال ۱۹۵۴ بنام شرکت سهامی بایرایرانشیمی و با خدمات فنی مدرن و وسیعتری از سرگرفته شد . فکرسرمایه گذاری در سال ۱۹۶۰ بمرحله عمل درآمد و بالنتیجه شرکت سهامی بایرفارما ایران تاسیس گردید که اقدام‌به‌تولید داروهای معروف وجهانی خود در داخل کشور نمود . این دو شرکت‌درطی سالهای بعد بطرزی موفقیت آمیز توسعه یافته و درسال ۱۹۶۶ نیز پروژه تاسیس یک کارخانه تولید مواد دفع آفات نباتی وابسته به شرکت سهامی بایر فارما ایران بعمل انجامید . همزمان باآن تولیدات مواد داروئی نیز توسعه یافته و بسط و پیشرفت آن در آینده نیز طرح ریزی گردیده است .

اعتماد به دوام و بقای پیشرفت صنعتی ایران زمینه و علت اساسی تصمیم بایر لورکوزن رابه افزایش سرمایه گذاری خود در ایران ، تشکیل میداد .

درسال ۱۹۶۹ مذاکراتی باشرکت‌سهامی الیاف که بتازگی کارخانه تولید نایلون۶ را تکمیل کرده بود ، آغاز شد که نتیجه آن قرین موفقیت بوده و منجر به ابتیاع ۵۰ درصد سرمایه این شرکت از طرف بایر لورکوزن گردید .

برنامه توسعه‌جدید این شرکت موجب خواهد گردید تا در آینده‌ای نزدیک ظرفیت تولیدات کارخانه جهت تامین‌نیازمندیهای کشور از۳۰۰۰ تن به ۱۰۰۰۰ تن در سال افزایش یابد .

این پروژه و گسترش سایر تاسیسات ، راه پیشرفت گروه بایر رادر ایران یعنی در کشوری که موفقیت خود را بعنوان جزیره‌ای امن و آرام در منطقه متلاطم خاورمیانه حفظ نموده است ، هموار خواهد نمود .

BAYER

گروه صنایع آلمان در ایران ورود ویلی برانت صدر اعظم آلمان فدرال را صمیمانه تبریک میگوید

آ-ا-گ تلفونکن ایران
بی-آ-اس-اف ایران آ-گ
بایرش کابل ورک- روت بی نورنبرگ
بایرش فرآینز بانک، برلین بانک-
آ-گ، فرآینز بانک هامبورگ
روبرت بوش، گ-ام-ب-ها
براون باوری اندسی، مانهایم
کنتینانتال گومی ایران
دایملر بنز آ-گ-اشتوتکارت
دگوسا ایران-آ-گ
دویچه بانک-آ-گ-دوسلدورف،
فرانکفورت
دی بایر گزلشافتن در ایران
فلتن گی یوم کابل ورک آ-گ کلن
مولهایم (زیگماکو)
هامز اسب مارتین (آگفاگی ورت)
زیمنس شرکت سهامی خاص
کمپانی تجارتی ایران و آلمان

ایران هنکل آ-گ
ایران هوخست آ-گ
ایران مرک آ-گ
کلاین شانزلاین وبکر آ-گ
فرانکفورت (شرکت تجارتی دیتون)
کولکنر-هامبولد-دویتس آ-گ، کلن، الم
کون وناگل
ماشین فابریک بکاو-ار-ولف کتینک
گزلشافت، گرونبروخ
میلیتزرومونش گ-ام-ب-ها
هوف سال
اوسرام ایران آ-گ
پاسوان ایران
راین شتال آ-گ آ فلاگن تنیک
سالزگیتر
شنکر (ایران سپد)
شرکت سهامی ام- دبلیو-ام ایران
ولا-آ-گ

پیشنهادهای نمایندگان مجلس ولایحه بودجه ۱۳۵۱

پرداخت اضافات و ترفیع از گروه های پائین مستخدمین شروع میشود

لایحه بودجه ۱۳۵۱ کل کشور و خلاصه گزارش از توصیه های مجلس شورای ملی در زمینه های مختلف در مجلس سنا مورد بررسی قرار گرفته است .

بازنشستگان

در گزارش مجلس شورای ملی ضمن تاییدمنابع وتوزیع درآمد (هزینه ودرامد) ـ دولت در سال آینده به دولت توصیه شدنسبت به وضع بازنشستگان توجه بیشتری بعمل اید و با دردسترس‌گذاشتن مایحتاج زندگی بازنشستگان با بهای کمتر رفاه این‌عده‌ازکارمندان دولت بیشتر تامین شود .

درمورد میزان‌مبلغی‌که‌ازکارمندان برای بازنشستگی کسر میشود باید ترتیبی اتخاذ گردد که نظیر بازنشستگی‌کارگران‌مقداری‌ازکسری بازنشستگی را کارفرما یعنی دولت تامین نماید تا دولت ناگزیر نشود برای تکافوی پرداخت مقرری بازنشستگان هر ساله رقم عمده‌ای در بودجه منظور نماید .

گمرک

در مورد حقوق و عوارض‌گمرکی چون در صورتی که سرعه جدید گمرکی بمورد اجرا گذارده شود موجب گرانی کالا های وارداتی میشود لذا دولت تصمیم گرفت از اجرای این تعرفه در سال آینده خودداری کند تا وزارت اقتصاد براساس تصمیمات جدید سود بازرگانی کالاهای وارداتی را کاهش دهد .

تلفن

در مورد تلفن وزارت پست و تلگراف به مجلس شورای ملی اعلام نمود که در سال آینده تعداد شماره های تلفن تهران از ۱۸۳ هزار به ۳۰۰ هزار شماره تلفن افزایش می یابد و باین ترتیب مشکل کمبود تلفن در پایتخت‌تاحد زیادی مرتفع خواهد شد .

در گزارش مجلس شورای ملی اضافه شده چون برای کشاورزان تولید چندین قند در بعضی نقاط اقتصادی نیست وحتی ضرر می کنند بنا براین وزارت دارائی مطالعاتی را شروع‌کرده تا مقداری از عوارض قند و شکر را کاسته وبهمان رقم به قیمت چغندر قند اضافه و به کشاورزان پرداخت گردد .

آمار و کادر آموزشی

همچنین دولت در موردافزایش بودجه اداره کل آمار توضیح داد که این امر بعلت سرشماری و اقداماتی است‌که‌درموردنبت‌احوال در سال اینده صورت میگیرد میباشد .

همچنین به بودجه وزارت علوم اضافه شد که حقوق کارکنان این وزارتخانه بخصوص‌حقوق‌ومزایای کادر آموزشی وزارت علوم وآموزش عالی ترمیم شود .

نحوه پرداخت اضافات و ترفیع

درهمین قسمت کمیسیون مجلس شورای ملی به دولت توصیه کرد در اینده هر موقع‌اضافه یا ترفیعی در بودجه در نظر گرفته شودروی اصول ثابت و مطابق‌قانون‌استخدام کشوری‌عمل‌شود وبه‌نحوی صورت گیرد که تبعیضی در این زمینه بوجود نیاید و چنانچه اعتبار منظور شده در بودجه کفاف تمام کارمندان راندهد پرداخت اضافات و ترفیع از گروههای پائین شروع نماید .

تحقیقات

درهمین گزارش تاکید شده چون هریک از وزارتخانه‌ها برای کار تحقیقاتی بودجه جداگانه‌ای بمصرف‌میرسانندکلیه این اعتبارات در یک واحد تحقیقاتی متمرکز شود و در صورت لزوم یک‌موسسه تحقیقاتی بوجود آید و کار های تحقیقاتی تمام وزارتخانه‌ها و سازمانهای دولتی را انجام دهد .

حقوق کارکنان وزارت علوم ترمیم‌خواهدشد

در مورد کادر دامپزشکی کشور با توجه به اهمیت کار این عده از کارمندان دولت درآینده باید حقوق و مزایای آنان بیشتر مورد توجه قرار گیردتا نسبت به وظائف مهمی که بعهده کادر دامپزشکی گذارده شد بنحوبهتری‌انجام‌وظیفه نمایند .

درپایان گزارش مجلس شورای ملی موضوع مایحتاج عمومی نظیر ارزاق مورد بررسی وبدولت‌توصیه شد که بعلت وجود استعداد کشاورزی در کشور میتوان ارزاق را بابهای مناسب تامین ساخت .

بررسی مشکلات صنعت نساجی

وضع نساجی نخی و پشمی در دو کمیته جداگانه مورد بررسی اتاق بازرگانی و صنایع و معادن ایران قرار گرفته است هدف از این بررسی رفع مشکلات روزمره این دو صنعت میباشد .

در کمیته نساجی پشمی مسائل جالبی مطرح شد ، که مهمترین آن تعیین نماینده در کمیسیون دائمی تعرفه‌گمرکی ـ استرداد حقوق‌گمرکی ـ ضایعات‌کالاهای صادراتی‌ـ سپرده‌های گمرکی و جلوگیری از ورود پارچه‌های پشمی بود .

کمیته معتقد است که پارچه پشمی تولید داخلی باید مورد حمایت‌بیشتری قرار گیرد . میزان تولید رو به افزایش است و برای تامین رشد سالم این فرآورده ، باید از ورود پارچه‌های پشمی مشابه و یا پارچه‌هائیکه موجب تزلزل بازار داخلی میشود جلوگیری بعمل آید . این نظر هنوز در محافل اقتصادی مخالفینی دارد که مهمترین دسته ، واردکنندگان قماش پشمی میباشند . این دسته مدعی‌اند که پارچه پشمی داخلی هنوز کفاف احتیاجات بازار را نمیدهد و اگر ورود پارچه پشمی‌خارجی منع گردد به مصرفکننده دو ضرر فوری وارد خواهد شد . ضرر اول اینست که قیمت داخلی با وجودیکه هم‌اکنون بالااست بالاتر خواهد رفت و ضرر دوم اینست که وقتی جنس‌خوب درمقابل نباشد ازمرغوبیت فعلی تولید داخلی کاسته خواهد شد .

این نظرات از طرف صاحبان صنایع رد میشود . صاحبان صنایع معتقدند که تنوع تولیدداخلی و زیادی واحدهای‌تولیدی موجب‌رقابت کافی برای‌تولیدکنندگان داخلی است .

تا وقتی ده‌ها کارخانه نساجی پشمی وجود دارند مرغوبیت جنس پائین نخواهد آمد و قیمت هم بدون حساب بالا نخواهد رفت

کمیته اتاق بازرگانی با آشنائی از نظرات مخالف و موافق روز چهارشنبه این‌مسئله را مورد بررسی قرار داد و این بررسی در جلسات آینده نیز ادامه خواهد یافت .

مسئله مهم دیگری که در کمیته مزبور مورد مطالعه قرار گرفت بازگرداندن حقوق گمرکی مواداولیه منسوجات‌پشمی صادراتی بود . در حال حاضر برای بسیاری ازمواد اولیه منسوجات پشمی حقوق گمرکی وسود بازرگانی پرداخت میشود . صاحبان‌صنایع تقاضادارند که فرآورده‌های‌پشمی صادراتی باید مثل‌دیگر فرآورده‌های صنعتی‌صادراتی همه حقوق گمرکی و سود بازرگانی‌پرداخت شده قبلی را در مرجع صدور دریافت‌کنند والا صادرات این جنس توسعه پیدانخواهد کرد و امکان رقابت برای صادر کنندگان‌آن فراهم نخواهد شد .

درکمیته‌تمام مسائل‌مربوط به صادرات یکجا مورد بررسی و تصمیم قرارگرفت .

سیاست اقتصادی اساس مذاکرات برانت درتهران

بن(د. ا. د) ـ در دیدار ویلی‌برانت صدراعظم‌آلمان فدرال از ایران ، سیاست اقتصادی هسته مرکزی‌مذاکرات را تشکیل خواهد داد . هم‌اکنون بین دو کشور همکاری نزدیک اقتصادی وجود دارد . طی یکسال از ۲۱ر۳ر۷۰ تا ۲۰ر۳ر۷۱ معادل ۲۱٪ واردات ایران از آلمان‌فدرال بوده است . در مقامهای بعدی ایالات متحده امریکا (۱۳٪) ، ژاپن (۱۲صدم) ، انگلستان (۱۰صدم) وجماهیر شوروی (۸صدم) قرار دارند . اهم صادرات آلمان فدرال به ایران ماشین‌آلات ، وسایل الکتروتکنیک و فرآورده های شیمیائی است که ، تقریبا ۵۰درصد از کل واردات ایران در زمینه های نامبرده میباشد . پنج‌درصد از کل واردات ماشین‌آلات ایران ، در حدود ۳۰۰ میلیون‌دویچه مارک ، از آلمان فدرال است .

آلمان فدرال فقط مهمترین شریك وارداتی ایران نیست . موسسات آلمانی پیوسته تعهدات بیشتری‌برعهده میگیرند . با همکاری موسسات ایرانی ، موسسات‌آلمان فدرال تا نیمه سال ۱۹۷۱ در حدودیکصد میلیون دویچه مارك در ایران سرمایه‌گذاری نموده‌اند . بدینگونه آلمان فدرال امروز ، همردیف ایالات متحده‌آمریکا و انگلستان ، از فعالترین سرمایه‌گذاران در ایران است. سرمایه‌گذاری ها گوناگون است و شامل کارخانجات بزرك صنعتی تا تولید کفش بچگانه میگردد . صنایع شیمیائی آلمان فدرال با بیش‌از ۵۰درصد در هفت‌موسسه ایرانی سهیم هستند . همچنین صنایع الکتریکی آلمان فدرال تا میزان ۴۰درصد در کارخانجات نوبنیاد ایران شرکت دارند .

از نظرآلمان‌فدرال، نفت‌خام مهمترین صادرات‌ایران به آلمان فدرال است و قریب‌به ۶۰درصد از کل‌واردات این کشور را از ایران‌تشکیل میدهد . این‌رقم در سال ۱۹۷۰ بالغ بر هشت میلیون تن بوده است که، موازی با ۶٪ از کل مصرف موادنفتی آلمان فدرال است . اهتمامات ایران در زمینه افزایش ظرفیت بارگیری‌وتوسعه پالایشگاه‌های موادنفتی ، موردتوجه ویژه کارشناسان‌نفتی آلمان فدرال است . در زمینه دیگر کالاهای صادراتی ایران ، آلمان فدرال با ۱۴٪ در مقام دوم قرار دارد . پس‌از سوئیس ، لبنان و ایالات متحده‌امریکا ، آلمان فدرال مهمترین خریدار فرشهای ایرانی است ، درحدود ۲۰۰ میلیون دویچه مارك در سال .

دیگر فرآورده های مهم صادراتی ایران عبارتند از پنبه ، خشکه‌بار و میوه تازه . باستثنای مواد نفتی‌بارزش ۸ر۲ میلیارد دویچه مارك ، کل صادرات ایران به یك میلیارد دویچه‌مارك بالغ میگردد .

سوین ۲۳۰ Savin 230
شاهکارصنعت الکترونیك،
نتیجهٔ همکاری دوقطب صنعتی
امریکاوژاپن

سریعترین دستگاه فتوکپی دومیزی الکتروستاتیك
۳۰ نسخه در دقیقه ـ کاغذ فتوکپی بقطع نسخه اصلی بریده میشود
سوین ۲۳۰ سریع ـ باصرفه ـ ساده ـ راحت ـ اتوماتیك
ایسپاکو ISPACO
خیابان شاهرضا ـ شمارهٔ ۱۵۶ ـ تلفن ۶۶۶۲۲۱ ـ ۶۶۱۹۰ ـ ۴۰۳۲۹

وزارت کشاورزی و منابع طبیعی پیش‌بینی کرد :

۸۰۰ هزار تن محصول گندم سال آینده است

وزارت کشاورزی‌و منابع طبیعی طی گزارشی عملیات اجرائی طرح‌افزایش تولید گندم سال زراعی جاری را اعلام کرد.

به موجب‌این گزارش در طرح مزبور جمعا ۲۶۵هزارو ۶۲۶هکتار در ۲۱استان و فرمانداری کل برای اجرا در نظر گرفته‌شده‌است.

تاکنون برای ۳۵ هزار هکتار ۲۴ کیلوبذر اصلاح شده‌وبرای تمام طرح ۲میلیون و ۴۳۵ کیلوبذر اصلاح‌شده به کار گرفته شده‌است.

بذوراصلاح شده داخلی که به دوستا ها فرستاده شده جمعا ۵۲هزارو ۵۲۳ تن وانواع کود شیمیائی نیز در اختیار ۱۹هزارو ۸۶۹ نفراز کشاورزان عضوشرکت های تعاونی روستائی و ۲۲ شرکت‌سهامی‌زراعی و حدودسه هزارنفر ازکشت‌کاران مکانیزه قرار گرفته است

سخنگوی وزارت کشاورزی ومنابع طبیعی اضافه کرد که چهار شرکت کشت‌و صنعت خوزستان وسازمان های عمران مناطق قزوین جیرفت نیز بذر وکود مورد احتیاج در اختیارشان قرار داده شده‌وپیش‌بینی می شود که محصول حاصل درسطح زیرکشت ذکرشده بالا بالغ‌بر ۸۰۰هزار تن پیش‌بینی میشود.

بازار

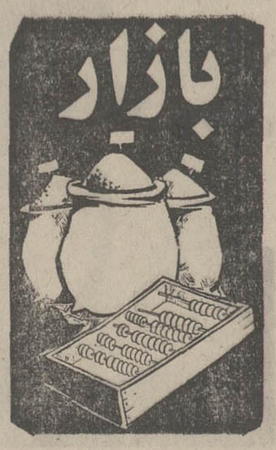

معاملات دربازار خشکبار بویژه مغز بادام رونق‌کافی‌دارد.دربهمین جهت قیمت مغز بادام صادراتی‌هر کیلو ۱۵ ریال افزایش پیداکرده است . محصول سال جاری مغز بادام حدود ۴ر۵ هزار تن بودکه تاکنون قسمت اعظم آن بخارج صادر شده است و فعلا موجودی این محصول در بازار به هزار تن تخمین زده میشود . قیمت‌مغز بادام در حال حاضر بهر کیلو ۱۴۵ ریال رسیده است . امروز گفته شد ظرف چند روز گذشته پیشنهاد های متعددی برای خرید

معاملات خشکبار گرم است

مغز بادام از جانب شوروی ، کشور های اروپای شرقی‌و آلمان غربی به تجار صادر کننده رسیده است. قیمت‌مغزبادام در بازار های‌جهانی ظرف یکماه اخیر هر تن ۲۵ دلار ترقی کرده و به تنی ۱۹۰۰ دلار بالغ گشته است .از جانب هندوستان نیزپیشنهادخرید مغز بادام شده ولی تاکنون تجار صادر کننده بعلت بازار مطلوبتری که برای مغز بادام ، ظرف ماه های آینده و حتی قبل از به بازار آمدن محصول نو پیش‌بینی میکنند، ازفروش‌این کالا خود- داری می نمایند .

محصول هسته تلخ تمام شده است و فعلا قیمت این محصول‌در بازار به کیلوئی ۹۰ ریال‌رسیده است .

قیمت این محصول از ابتدای عرضه به بازار از کیلوئی ۵۵ ریال شروع شد و فعلا به‌کیلوئی ۹۰ ریال ترقی کرده است .

ازمحصول هسته شیرین بیش از ۲۰۰ تن دیگر باقی نمانده و قیمت آن نیز کمو بیش باهمان قیمت هسته تلخ مورد معامله‌قرار میگیرد . تمام محصول قیسی‌سال جاری نیز بفروش رسیده وبخارج صادر گردیده است .

از محصول خشکبار فقط بازار برگه زردآلو از ابتدای عرضه‌آن تاکنون مطلوب نبوده است و فعلا بین ۱ر۵ تادو هزار تن از این محصول در بازار موجود است . قیمت برگه زردآلو امروز در بازار برای هرجعبه ۱۰کیلوئی بین ۲۶۰ تا ۲۹۰ ریال بود . قیمت جهانی این محصول نیز در حال حاضر هر تن از ۴۶۰ دلار تجاوز نمی- کند .

وضع سبز غلات رضایتبخش است

وزارت کشاورزی و منابع طبیعی اعلام کرد وضع سبز غلات در مناطق آبی رضایت- بخش است .

در این اعلامیه اضافه شده است که وضع سبز غلات دیم در استانهای آذربایجان شرقی و غربی ، سیستان وبلوچستان متوسط بوده و در سایرمناطق کشور کاملا رضایت‌بخش بوده است .

در تهران برای مؤسسات مرغداری باید شناسنامه صادرشود

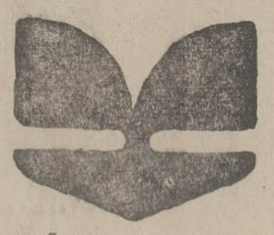

بازار مرغ در تهران‌آشفته ترین وضع را دارد . علت آشفتگی این بازار در آنست که سرنوشت مرغدارو مصرف کننده بمانند توپ فوتبال در دست جمعی افراداست که‌تحت عنوان فروشنده دانه ، واسطه های فروش و حتی بانکها قرار دارد .

در مدت روز هفتاد هزار مرغ بوزن یکصدتن درتهران توزیع میگردد . در این‌مدت همچنین دو میلیون تخم‌مرغ بوسیله موسسات مرغداری‌در تهران تولید میگردد .

عوامل بوجود آورنده آشفتگی در بازار گوشت مرغ بشرح زیر است و روی این اصل دولت و مردم هرگز نمیتوانند روی موجودی گوشت مرغ و میزان آمادگی‌بازار این‌گوشت حساب قاطعی در بررسی ها منظور نمایند .

عامل اول آنست که‌مرغداری های تهران تحت هیچ‌ضابطه‌ای حمایت اقتصادی نمیشوند . در این شهر هر کسی صبح زود از خواب بیدار شود میتواند یك مرغداری تاسیس نماید و مسئله حدود صنفی وظرفیت بازار و رابطه عرضه و تقاضا در این بازار نه بوسیله خود تولید کنندگان و نه ازطریق واحد های دولتی مسئول تا بحال مورد توجه قرار نگرفته است .اگر مدتی بازارگوشت مرغ رونقی داشته باشد فورا جمعی از افراد مرغداری‌تاسیس میکنندو چون بازاررا گد گردد همین کار سبب ورشکستگی جمعی دیگر میشود و سرمایه ها از دست میرود . برای از میان بردن این مشکلات باید برای موسسات مرغداری شناسنامه صادر شود و پروانه جدید به‌هیچکس برای‌تاسیس مرغداری جز با در نظرگرفتن ظرفیت بازار داده نشود و یا حداقل در شعاع ۱۲۰ کیلو متری تهران اجازه داده نشود.

اتخاذ این رویه موجب تثبیت بازار و وضع اقتصادی موسسات مرغداری شده ودر شهر تهران همواره به مقدار مورد احتیاج و بنرخ متعارف گوشت مرغ عرضه خواهد شد و از انتقال بیماریها نیز جلوگیری میگردد .

برای جلوگیری از نابود شدن موسسات مرغداری‌دولت و واحد های مسئول دولتی‌باید به موقع کمك های لازم را به سندیکای مرغداران و شرکت تعاونی مرغداران بنماید تا بتوانند درمواقع بحرانی‌باخرید کالای بدون مشتری موسسات مرغداری اعم از مرغو تخم‌مرغ به قیمت متعارف‌و ذخیره کردن آن در سردخانه برای روزهای سخت زمستان و سیاه‌بهار گوشت‌اقدام نمایندو این کار نیك واصولی‌میتواند از نابودی موسسات مرغداری جلوگیری و برای تامین مصرف گوشت تهران موثر باشد .

بانك مرکزی ایران باطلاع عموم میرساند

در روز چهارشنبه هیجدهم اسفند ماه جاری اوراق قرضه یکساله با بهره ۸درصد در سال‌و سه‌ساله بابهره ۹درصد در سال‌ازمحل اوراقیکه بانك مرکزی ایران در روز انتشار (چهارم اسفند ماه ۱۳۵۰) بحساب خود خریداری نموده برای فروش عرضه میگردد و در موقع فروش بسهره متعلقه از تاریخ انتشار تا تاریخ فروش به بهای اسمی اوراق اضافه شده‌واز خریدار اخذ میشود. بهره اوراق قرضه از مالیات بردرآمد معاف و هر ششماه یکبار پرداخت میگردد .

مبلغ اضافی که در تاریخ هیجدهم اسفند ماه برای فروش هر ۱۰ر۰۰۰ ریال اوراق قرضه یك ساله‌وسه‌ساله‌دریافت‌میشود بترتیب ۱۰ر۳۱۰ریال‌و ـر۳۵ ریال میباشد . بدین ترتیب برای مثال یك برگ قرضه ۱۰ هزار ریالی سه ساله منتشره در تاریخ چهارم اسفند ماه ۱۳۵۰ در تاریخ هیجدهم اسفند ماه بمبلغ ـر۳۵ر۱۰ ریال‌بفروش خواهد رسید .

علاقمندان بخرید اوراق قرضه میتوانندروز چهارشنبه مذکور به بانك مرکزی ایران و یا هر یك از بانکهای اعتبارات ، ایرانیان ، بازرگانی، بیمه ، بیمه بازرگانان ، پارس ، تجارت خارجی، تهران ، رفاه‌کارگران ، سپه ، صادرات ، عمران، کشاورزی و ملی مراجعه نمایند .

اسوریسرچ اندانجینیرینك کمپانی مقیم‌الیزابت درآمریکا
صاحب اختراع‌راجع به«طریقه گراگینك‌حرارتی‌باروش‌اصلاح شده جدا کردن کك » که‌در ایران تحت شماره ۶۵۷۲ بثبت رسیده است اجازه‌بهره‌برداری از اختراع مزبور را باشخاص ذینفع عرضه مینماید . برای کسب اطلاع‌بیشتر بدفترحقوقی ر . آقابابیان وهمکاران خیابان شاه کوچه نوبهار شماره ۱۸ مراجعه شود .
آ_۸۵۲۶۶

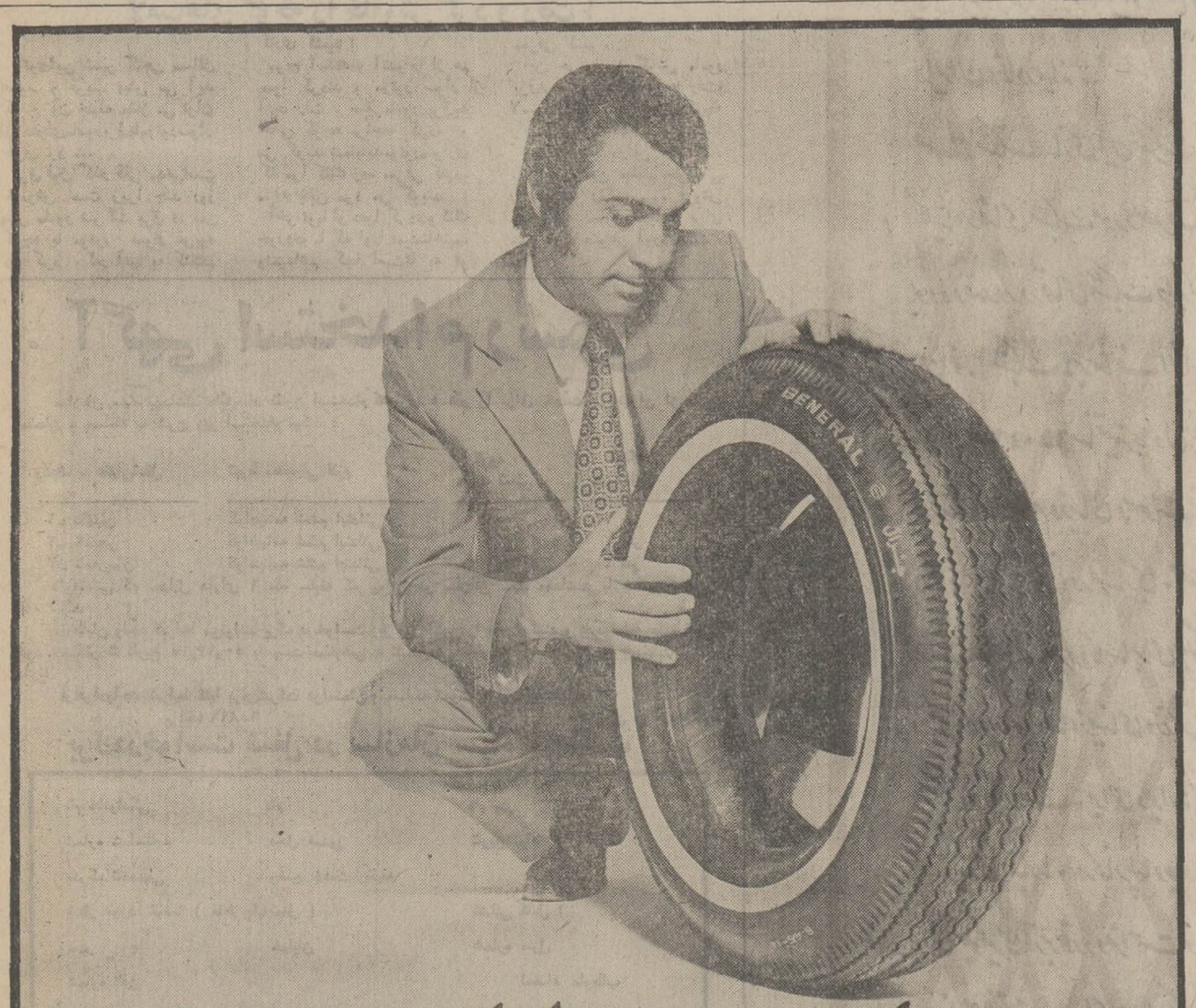

این بیستمین بار است ....
هرلاستیك جنرال ، از نخستین مرحله تولید تا هنگامی که به دست شما میرسد
۱۹ بار درقسمت‌های مختلف توسط‌گروه‌کنترل مرغوبیت ماکنترل شده‌تا مطابق استاندارد بین‌المللی و بدون هیچ عیب و نقصی بدست شما برسد ، ما برای این‌کنترل دقیق وسختگیرانه و بخاطر کیفیت عالی لاستیکهای جنرال ، هرسال میلیونها ریال پول خرج میکنیم و با وجود این اگر شما هم‌از آن‌گروه‌اشخاص دقیقی هستید که‌هنگام خرید لاستیك شخصاً آنرا کنترل می کنید ، بدنیست بدانید که این‌بیستمین باریست که این‌لاستیك‌کنترل میشود . واین نشان میدهد که جنرال تایر به مرغوبیت لاستیك اهمیت بسیاری‌میدهد . ولاستیك‌هائی تولید میکند که عمر بیشتری دارند ، مسافت‌های بسیار طولانی تری رامی‌پیمایند ودرحقیقت باعث صرفه‌جوئی شما درپولتان میشوند .
لاستیك جنرال، ژنرال شکست ناپذیر جاده ها
لاستیك جنرال GENERAL

ساختمان ۴ طبقهٔ شمارهٔ یك
برای تصاحب ساختمان ۴ طبقه شماره یك آماده شوید

آقای برق، شما یا من؟

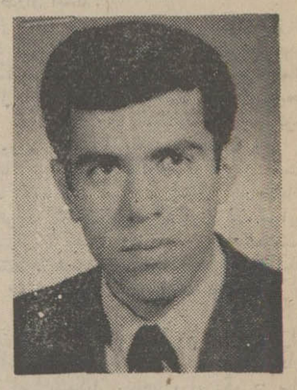

آقای محسن عسکری

ملاحظه میکنید ، آقا شما که میگوئید خبرنگار هستید و مسائل مبتلابه مردم را می‌نویسید پس بنویسید این مطلب مرا که هم مستند است و هم آموزنده. مستند است برای آنکه با عددو رقم‌حرف میزنم وآموزنده است باین دلیل که حداقل این شرکت برق منطقه‌ای دست از مزاحمت مردم بردارد .

آقا باور بفرمائید در این شرکت ، مشترک برق را بیگانه میدانند . این آقایان ماموران نمیدانند که برق نیروگاهها را باید همین مردم و مردمی که آنها برایشان ارزشی قائل نیستند مصرف کند .

آقای خبرنگار ، من محسن عسکری کارمند وزارت پست و تلگراف مشترک شماره ۱۶۸۷۷۸۱۶ برق تهران هستم. میگویم وادعا میکنم که تابحال همواره بهای برق مصرفی و آبونمان را بموقع داده‌ام با اینحال برق مرا قطع کرده‌اند ، پس از قطع برق، من به شرکت برق منطقه‌ای مراجعه کردم،بگذریم از اینکه برای رفتن‌باین شرکت بایدهفتخوان رستم را طی کرد . بهرحال در آنجا ثابت کردم که من بهای برق خانه‌ام را داده‌ام و آنها هم قانع شدند.

ولی از من جریمه گرفتند تادوباره برق خانه را که خودشان اشتباهی قطع کرده بودند روشن کنند.

من در گیرودار این مسئله بودم که ببینم آخر چرا بامن و دیگر مشترکین اینطور معامله میکنند که ناگهان قبض برق ماه اخیر را آوردند و من دیدم که رقم مصرف را در آن از تاریخ ۱۶ر۹ر۵۰ تا ۱۴ر۱۱ر۵۰ بارقم ۷۲۸۰ نشان داده‌اند ولی کنتور من هنوز روی عدد ۷۱۹۱ حرکت میکند.

حالا از قول من بنویسید : آقای برق‌تهران بمن بگوئید چه کسی باید جریمه بدهد شما یا من ؟....

گنجشک روزی

مقامات مسئول بمن‌می‌گویند جمعه تعطیل‌است‌ولی من تنها درروز جمعه مشتری دارم دردیگر روزهای هفته هیچکس‌به مغازه من نمی‌آید . مشتریهای من همه کارگر هستند و جز روز جمعه در روز دیگر به‌اصلاح ونظافت نمیرسند . بنده از مقامات مسئول می خواهم که اجازه بدهند روز جمعه کار کنم‌و قول میدهم که تمام‌روز های دیگر هفته دکان را ببندم . این مطلب را آقای محمد صفانیا آرایشگرمیدان همایون می گوید. آرایشگر مدعی‌است که آرایشگران گنجشك روزی ودست به دهانند ،اگرروزی دکان را باز نکنند لنك میمانند ودر این روزچه کسی خرج آنها راخواهد داد ؟

محمد صفانیا

مردم قصرالدشت، دیر میرسند

مردم قصرالدشت اتوبوسرانی مرتب‌می‌خواهند. دراین منطقه کارمندان ، کارگران ودانش‌آموزان به موقع سرکار نمی رسند و در ایستگاه ها به انتظار میمانند .

در قصرالدشت ، بهداشت شهری کامل نیست .قسمتی ازگورستان‌آن‌بصورت‌زباله ـ دانی درآمده‌است .

آقای غلامرضا رضائی

رئیس‌انجمن محلی سلسبیل می‌گوید : خیابان محمدرضا شاه خاکی است رفتگر شهرداری زباله‌هارادر این خیابان آتش میزند ودودخفه کننده آن‌به آسمان میرود و مردم را ناراحت می کند . دراین منطقه میوه گران و گوشت کم است و برق هر شب یکی‌دوساعت خاموش.

غلامرضا رضائی

یادداشت‌های بدون تاریخ

توی‌اطاقك یك‌تاکسی‌بار نشسته بودم وراه‌بندان میدان فردوسی وصدای بوق ممتدو گوشخراش یك‌اتومبیل را صبورانه تحمل می کردم . صدای بوق کر کننده وسمج بود ، فکر کردم حتماباز مریضی، مجروحی ویا زائوئی‌را به بیمارستان می رسانند .

ادامه سماجت‌راننده دربوق زدن کنجکاویم‌راتحریك کرد.از پنجره اتومبیل سرك کشیدم‌و خیلی‌زود اتومبیل حامل بیماررا پیدا کردم . یك تاکسی بود که‌بغیر ازراننده رنگ‌باخته و هراسان پنج سرنشین دیگر داشت که یکی‌از آنها لحظات‌واپسین‌را می گذراند .راننده بیهوده می‌کوشید راهی‌ازسد فولادین اتومبیل ها بگشاید و مرد محتضررا به‌بیمارستان برساند .

کمی‌آنسوتر پاسگاه راهنمائی‌میدان فردوسی با ماموراتش در تلاش گشودن راه بودند ، بفکرم رسیدپیاده شوم‌وازیك افسر موتوسیکلت سوار بخواهم آژیرکشان برای‌تاکسی حامل مرد محتضر راه بگشاید ،اما دیرشده بود . سرمرد محتضر برشانه خم شده‌بود .

راننده که‌نمی دانست‌در قفای او یك زندگی به‌انتها رسیده هنوز بوق‌می‌زد و می کوشید میدان فردوسی‌رادور بزند به خیابان فردوسی بپیچد و بیمار محتضرش را «گویا» به‌بیمارستان سینا برساند .اما راننده یك‌اتومبیل شخصی که‌می‌خواست مستقیم وارد خیابان شاهرضا شود علیرغم بوق‌های‌اتومبیل و صدای فریاد اعتراض مردمی که متوجه وضع استثنائی تاکسی حامل بیمارشده‌بودند ، سماجت‌آمیز برجای‌خودمیخکوب‌شد تاراهش بسوی امتداد شاهرضا گشوده شود .

زهر خندی چنان تلخ برلبم نقش‌بست که تلخیش را تاعمر دارم فراموش نخواهم کرد .

لبورفت، بستنی آمد

پانزدهم اسفندماه روز تعطیل کار لبوفروشان وآغاز فصل کسب‌وکار فروشندگان بستنی است . یك عرف وعادت‌دیرینه در تهران است وبایددرپانزدهم اسفند ،دکان لبوفروشی ها تخته‌شودوجای آنهارافروشندگان بستنی بگیرند ...

نازی‌آباد، شهر سوگلی ناصرالدین‌شاه

نازی‌آباد ویاخچی‌آباد دوشهرك همسایه هستند .

نازی‌آباد را نازخاتون سوگلی حرمسرای ناصرالدین شاه پایه‌گذاری کرده و حالا که در آنجا شهرکی ساخته‌اند جمعیتی که در آنجا جمع‌شده‌از ظرفیت حساب شده‌شهرك چهارمرتبه بیشتر است .

درباره‌یاخچی‌آباد هم حرفی‌نمی‌زنم .زیرا که کلمه یاخچی‌به‌زبان ترکی یعنی خوب‌ودریاخچی‌آباد از خوبی چیزی‌دیده نمی شود . البته منظور وضع شهرسازی است. دراین شهرك اساسا اسفالت وجودندارد همه‌جاخاکی‌است. درزمستان گل‌ولای است‌وذر تابستان خاك و غبار ، اما شهرداری در جنوب تهران‌اقداماتی می کند و مشغول‌آباد کردن گودهاست.امید میرود که بزودی‌یاخچی‌آباد هم آباد شود .

محمدعلی‌پور

این‌مطلب را آقای‌محمدعلی‌پور مغازه‌دار خیابان‌مدائن‌نازی‌آبادمی‌گوید و اظهار میدارد که‌نازی‌آباد شهری باصفا وسبزه بود ولی در این‌اواخر آب و هوای شهر خراب شده است .

آقای علی‌پور می گوید :در نازی‌آباد هفته‌ای دو نوبت برق خاموش است .در سراسر این شهر تنها دو تلفن عمومی نصب شده که آنها هم همیشه خراب است‌و مردم با خواهش و تمنا از تلفن مغازه ها باپرداخت پول بیشتر مکالمه می کنند .

راننده شرکت‌واحد:

اتوبوس‌را تعمیر نمیکنند و بمامیدهند

آقای داود حیدری راننده شرکت‌واحد

من اتوبوس شرکت واحد را برای تعمیر به‌تعمیرگاه بردم ، وقتی دوباره آن را تحویل گرفتم ، بجای تعمیر، ابزار آنرا هم بازکرده‌بودند.. راننده شرکت واحد بایددر این شرائط کارکند هرروزاز مردم بد و بیراه بشنود و صدایش هم درنیاید ، زیرا که حق با مردم است وآنها راست میگویند .

آقای داود حیدری ،راننده اتوبوس شرکت واحد می‌گوید : هرنوبت صدنفرسوار اتوبوس میشوند، وقتی‌حرکت میکنم مسافران ناراحت می‌شوند و به من ناسزامیگویند ولی آنها نمیدانند که من تقصیری ندارم . اگر سوار بکنم مردم از چشم من‌می‌بینند واگر سوارنکنم باز مسافران مرا مقصر میدانند و راستی کار در اتوبوس شرکت‌واحد اعصاب خرد کردن است.

شرکت واحد چرا باید ضرر بدهد ؟ با داشتن این تعمیرگاهها اتوبوس شرکت نباید درگاراژ متوقف شود . شرکت واحد را سهل‌انگاری ماموران بروز سیاه نشانده است‌و همواره نیمی‌ازاتوبوس ها هریك بعلت یك نقص کوچك در گاراژ میماند .

ساختمان ۴ طبقهٔ شماره یک

برای تصاحب ساختمان ۴ طبقه شماره یك آماده شوید

ورقهای مشبّك

پدیدهٔ دیگر از شرکت پروفیل سازی ایران ، اولین ومجهزترین تولیدکنندهٔ ورقهای مشبّك «EXPANDED METAL» درایران وخاورمیانه .

قسمت مشبّك سازی این شرکت با نصب ماشین آلات جدید برای تولید انواع ورق مشبّك (آهن ـ آلومینیوم ـ برنج ـ مس وغیره) قادراست کلیهٔ ورقهای مشبّك مورد مصرف درداخل کشور راتأمین نموده وبعلت ازدیاد تولید قیمت فرآورده های این شرکت ازقیمت بازارهای خارج ازکشور رقابت بوده وصدور ورقهای مشبّك رابه کشورهای همسایه وهجوار ممکن ساخته است .

این نوع مشبّك ها برخلاف انواع طوری سیمی ومقوائی که بهم بافته میشوند یك تیکه ودارای استحکام زیاد از ۲ر۰ میلیمتر تا ۶ میلیمتر ضخامت وپهنا ۱۰۰ و ۱۵۰ و ۲۰۰ و ۲۵۰ سانتیمتر وطول بصورت ورق وکویل واندازه شبکه دلخواه ، از ۴×۶ میلیمتر تا ۷۵×۲۰۰ میلیمتر تولید میگردد . ازمشبك های مذکور بعلت قدرت واستحکام وزیبائی وسهولت نصب وارزانی بها درموارد زیر استفاده میگردد .

درکارهای ساختمانی وراهسازی . محصورنمودن مناطق حفاظت شده ومنطقه اکتشاف وبهره برداری ازمعادن ومحصورنمودن مناطق ممنوعهٔ نظامی وانبارهای مهمات واطراف فرودگاهها برای جلوگیری ازورود وخروج غیرمجاز افراد وانحراف مسیر وکاستن سرعت بادهای تند ومزاحم پروازها ومحصورنمودن باغات وجنگل کاریها وپارکها وزمینهای ورزش واستادیوم ورزشی ومسلح نمودن کف واطراف استخرها وآبگیرها برای مسلح ساختن گچ وبتون وگفراژ وانعکاس امواج صوتی وپوشش ودکور سقف . برای دیوارهای داخلی ادارات وانبارها (پارتیشن) ، برای نرده سازی ومحافظ شیشه وپنجره وپاگرد جهت جلوگیری ازسرخوردن . برای قفسه بندی انبارها . درکنار پلها وجاده ها وشاهراهها (اتوبانها) ، برای جلوگیری ازورود وعبورغیرمجاز اشخاص ووسائط نقلیه . درروسط جاده ها وشاهراهها (اتوبانها) برای جلوگیری ازبرخورد ومزاحمت نورمقابل وسائط نقلیه .

درصنایع مختلف . برای دیواره کیوسکهای الکتریکی . محافظ وانتیلاتور وبادبزنها . برای حفاظ وتزئین بنجاریها ، اجاقها ، رادیاتور وشوفاژها .

محافظ بلندگوی رادیو وتلویزیون . اتصال زمینی تیپهای ترانسفورماتور وپوشش ومحافظ تسمه های ماشین آلات مختلف جهت پاگرد وکنار ماشینهای صنعتی وجرثقالها برای جلوراد یاتور اتومبیلها وبرای انواع فیلترهای هوا وروغن . درلوازم خانگی . برای توزیع امواج حرارتی درروسائل مخصوص سرخ کردن جوجه وغیره برای یخچال وکولر وانواع سبد کاغذ وسبد گل وجای بطری ومیزوصندلی باغ ، چرخ قهوه وشربت وجای روزنامه وچتر وجالباسی وصدها مصارف صنعتی وتزئینی وحفاظتی دیگر .

شرکت پروفیل سازی ایران ـ تهران ـ خیابان خیام جنوبی ۲۵ـ۳۱ صندوق پستی ۳۲۹ تلفن : ۲۸۶۶۹

ام. بی

درگذر قلی:

مامور برق از موتور سوار کتك خورد و لامپ‌های کوچه را خاموش کرد و رفت !

توی‌این شهر گاهی مسائل عجیب و غریب پیش می آید که از آن جمله مثلا می توان از دعوای‌مامورین‌برق‌باموتورسوار حرف زد ...

برق اول گذر قلی مدتی‌است خاموش است زیرا چند روز پیش مامور شرکت برق در سر کوچه با موتور سوار غریبه دعوا کرد و کار آنها به کتك‌کاری کشید !

مردم آمدند و آندو را از هم سوا کردند و موتور سوار از آنجا رفت . حالا مامور برق‌به اهالی کوچه مراجعه کرده و می گوید شمابایدموتورسواری که مرا کتك زده معرفی کنید.

مردم باین مرد می گویند : آخر تو با او دعوا کردی‌و کتك خوردی ما که اورا نمیشناختیم. ونمیدانیم کجا است‌تا به تو معرفی کنیم .

این حرفها به گوش مامور برق‌نرفت واوبالای تیرها رفت‌و لامپ‌هارادر آورد و مردم کوچه رادر تاریکی گذاشت‌و رفت.

شما بگوئید دراین مورد گناه ما چیست این مطلب خواندنی را عبدالله رئیس میوه فروش سر کوچه معاون دربار برای سرویس اجتماعی آورده‌است .

آگهی استخدام رسمی

سازمان سپاه بهداشت طبق‌مفاد قانون استخدام کشوری ۵ نفر را برای خدمت در تهران از طریق امتحان و مسابقه به شرح زیر استخدام میکند :

ردیف ـ عنوان‌شغل	شرط تحصیلی لازم	گروه موقت شغلی	تعداد مورد نیاز
۱ـ نگهبان	گواهینامه ششم ابتدائی	۱	۱ نفر
۲ـ تلفنچی	گواهینامه ششم ابتدائی	۱	۲ نفر
۳ـ نامه‌رسان	گواهینامه ششم ابتدائی	۱	۲ نفر

داوطلبانی که حداقل دارای ۶ ماه سابقه کار پیمانی در سازمان سپاه بهداشت باشند بر سایرین تقدم دارند .

داوطلبان واجد شرایط می‌توانند برگ درخواست زیر این آگهی را تکمیل کنند و با دوقطعه عکس ۴×۳ خود حداکثر تا تاریخ ۲۵ر۱۲ر۵۰ با پست سفارشی به نشانی : خیابان شاه سازمان سپاه بهداشت ارسال دارند

ازافرادواجد شرایط کتبا برای‌شرکت درامتحان و مسابقه دعوت بعمل خواهد آمد .

م الف ۱۵۸۹۶ سازمان سپاه بهداشت

برگ‌درخواست شغل در سازمان سپاه بهداشت

نام خانوادگی	نام	نام پدر
شماره شناسنامه	محل صدور	تاریخ تولد
مدرك تحصیلی	وضع خدمت وظیفه	
شغل مورد تقاضا (فقط یک شغل)		نشانی کامل آ
شهر	خیابان	شماره منزل
شماره تلفن		امضاء داوطلب

آ ـ ۸۵۲۸۸ ۱ ـ ۳

اسوریسرچ انداینجیزینك
کمپانی‌مقیم الیزابت‌درآمریکا

صاحب‌اختراع‌راجع به«طریقه کراکینك حرارتی» که‌درایران تحت شماره ۶۵۷۵ به ثبت رسیده است اجازه‌بهره‌برداری از اختراع مزبور را باشخاص ذینفع عرضه مینماید . برای کسب اطلاع‌بیشتر بدفتر حقوقی آقابابیان وهمکاران خیابان شاه کوچه نوبهار شماره ۱۸ مراجعه شود .

آ ـ ۸۵۲۶۸

IRAN WHO'S WHO ECHO OF IRAN

ایران‌هوزهو ـ ۱۹۷۲

نخستین شماره «ایران هوزهو» شامل قریب

۳۰۰۰ بیوگرافی ازشخصیت‌های کنونی ایران انتشار یافت

قیمت: ۶۰۰ ریال. محل فروش: مؤسسه اکواف ایران وکتاب فروشیهای معتبر .

اکواف ایران : خیابان بهجت‌آباد، کوچه خلخالی ، شماره ۴ تلفن : ۶۶۸۱۱۴ و ۶۶۴۷۹۰

نخست وزیر در مجلس سنا گفت :

ما بر گذشته‌های ناپایدار خود نقطه پایان گذاشته‌ایم

آقای نخست وزیر در جلسه علنی دیشب مجلس سنا بعد از تصویب کلیات لایحه بودجه پشت تریبون قرار گرفت و در ابتدای سخنان خود ازرئیس و مخبر کمیسیون دارائی و اعضای این کمیسیون که ساعت های طولانی ببررسی و مطالعه بودجه پرداخته‌اند و همچنین از سناتور هائی که هنگام بحث پیرامون بودجه نظریاتی ابراز داشته‌اند تشکر کرد و گفت:

در بررسی بودجه سال ۵۱ ملاحظه فرمودند که در واقع امر بودجه سال ۵۱ نشانه‌ای است از ورود ما به مرحله‌ای دیگر از دوران کوشش و تلاش همه‌جانبه‌در راه‌سازندگی و ابداع و همچنین اقدام در جهت رفع موانع و مشکلات ونارسائی هائی که در بطن هر تحول و دگرگونی وجود دارد. بودجه سال ۵۱ به عنوان طلیعه برنامه عمرانی پنجم دارای ویژه‌گی های خاصی است که حقا عنوان «بودجه رفاه‌وعمران» ویا بعبارتی دیگر برنامه‌امید و حرکت ما برای‌نیل به‌مرحله دیگری از تعالی و ترقی‌مملکت می باشد. آنچه اینک‌درزندگی ما واجد نهایت اهمیت بوده و موفقیت ملت ما در اجرای‌هدف های ملی در گرو درک‌وشناخت و استفاده از آن است .مسئله «زمان»و «فرصت ها» است .

سهل‌انگاری گناه است

نخست وزیر افزود : ما بمدد نیروی انسانی قابل ملاحظه‌ای که در دل این آب و خاک پرورش یافته و با آداب‌وسنن و رسوم این سرزمین تربیت شده‌اند با درک اهمیت و موقع زمان مخصوصا‌باتوجه به‌اوضاع جهانی که امروز شاهد وقایع آن هستیم برنامه های توسعه ملی را یکی پس از دیگری به موقع اجرا گذارده‌ایم ولی هرگز از این امر نیز غافل نبوده‌ایم که ساختن و پرداختن خود مشکل و معضل می‌آفریند و این امر همواره در بطن قانون توسعه و تکامل نهفته است که تحرک ونوآوری‌همواره مسائلی را در جهت معکوس هدف های توسعه و ترقی به اجتماع عرضه می کند .

در اجرای برنامه های‌عمرانی وبا آنکه در تمام زمینه های توسعه‌اقتصادملی کوشش‌بعمل خواهد آمد که آهنگ سریع رشد اقتصادی همچنان حفظ گردد بمسائل رفاه اجتماعی و عمران روستائی و همچنین گسترش آموزش و پرورش و بهبود کمی و کیفی آن و نیز در تعمیم بیمه های اجتماعی و بهداشت عمومی و تامین‌مسکن بخصوص برای طبقات کم‌درآمد سعی‌وافی بعمل خواهد آمد تا هرچه سریعتر موجبات رفاه بیشتر و ارتقاء سطح زندگی جامعه ایرانی فراهم گردد .

در اینجا باردیگر فرصت را مغتنم‌میشمارم و اینک که‌اجرای برنامه های سال آتی و بطور کلی برنامه های توسعه ملی مطرح میگردد ، خاطرخانمها و آقایان را مستحضر میسازد بطوریکه ملاحظه میفرمایند بودجه سال ۵۱ در مجموع ۲۱ در صد نسبت بسال جاری افزایش یافته و این بدان معنی است‌که در زمینه اجرای‌برنامه های رفاه عمومی و برنامه های عمرانی‌بشرحی‌که ملاحظه می‌فرمایند توسعه و تحرک قابل ملاحظه‌ای‌بوجود خواهد آمد.

نظام درست تولیدی

آقای هویدا یادآور شدهمانطور که اشاره شد یکی از اساسی‌ترین‌وجوه سیاست دولت‌عبارت است‌ازتقسیم عادلانه درآمد ها در سطح شهر و روستا و برخورداری‌هرچه‌بیشتر اکثریت جمعیت کشور از تقسیم عادلانه درآمد های ملی باین معنی که قیمت مواد کشاورزی که‌زاده دسترنج کشاورزان کشور است بنحوی‌تعیین‌گردد که‌مشوق‌ادامه و همچنین توسعه تولیدات کشاورزی در مملکت گردد و بطور کلی اجرای برنامه ها براهی منتهی شود که بخشی از درآمد شهر ها بسوی‌روستا های کشور انتقال یابد و تا از سوئی مانع انتقال غیر موجه نیروی‌انسانی‌روستاها به‌شهرها و ازجانب دیگر در جهت ارتقاء سطح زندگی اکثریت مردم کشور موثر واقع شود .

افزایش تولیدات کشاورزی

بی شک حفظ ثبات نسبی قیمت‌ها در وهله اول متکی‌بیک نظام صحیح تولیدی است که نتیجه‌منطقی‌آن‌افزایش تولیدات خاصه‌دربخش کشاورزی‌است. انجام این مقصود و تحقق این هدف منوط به استقرار نظام تعاون‌واجرای شیوه های‌خاص این‌مکتب اقتصادی و اجتماعی در مجموع فعالیت های تولیدی و مصرفی خواهد بود که امید است با آموزش هر چه بیشتر مردم و اعطای کمک های مورد لزوم از جانب دولت هر چه سریعتر موفق باجرای اصول تعاونی در زمینه تمام فعالیت های تولیدی و مصرفی گردیم.

مسلم است که انقلاب‌ملی ایران اهمیت تمام اصول رادر جهت ارتقاء سطح زندگی و فرهنگ جامعه یکسان مطرح نموده‌است ولی در اجرای این اصول همواره اولویت ها و امکانات و شرایط زمانی مورد توجه بوده است .

در اجرای سیاست صنعتی کردن کشور طبعا این اولویت در برنامه عمرانی‌سوم و چهارم به‌صنعت تفویض گردیده واینک که پایه های اساسی صنعت کشور کار گذارده شده و وارد مرحله‌جدیدی‌میشویم ضمن‌حفظ آهنگ سریع رشد صنعت در برنامه‌عمرانی پنجم این اولویت به بخش‌کشاورزی داده خواهد شد و با تحصیل اعتبارات قابل ملاحظه و تجهیزات هر چه بیشتر منابع مالی و انسانی و ایجاد هم‌آهنگی لازم در تمام امور مربوط بکشاورزی مملکت باجرای برنامه هائیکه متضمن توسعه‌وترقی و افزایش‌تولیدات وهمچنین‌ارتقاء سطح زندگی و رفاه‌اکثریت‌مردم این کشوریعنی طبقه کشاورز مبادرت خواهد ورزید .

بودجه دفاعی

آقای‌نخست وزیر بتفصیل به تذکرات‌سناتور ها پاسخ داد و ضمن اشاره بتذکر سه تن از سناتورها در باره بودجه‌دفاعی مملکت گفت : این مطلب که در بودجه سال آینده بحد لزوم باین‌امرنپرداخته‌ایم صحیح‌است. لزوم تقویت بیشتر قوای‌دفاعی امری حیاتی است منتهی باید توجه‌داشت که تقویت نیروهای دفاعی در عین حال باید با حفظ تناسب روشنی میان افزایش‌تجهیزات و تعالی‌نیروی انسانی صورت پذیرد یعنی‌باید ضمن تهیه وسائل و تجهیزات به زیر بنای قدرت دفاعی یعنی کار آئی نیروی انسانی‌نیز توجه داشته باشیم‌خوشبختانه تاکنون در هر دو زمینه ارتش ما به پیشرفت‌های چشمگیری نائل شده است و نمایندگان‌از آن استحضاردارند ولی‌اطمینان میدهم که ما بقوای دفاعی خود که ضامن امنیت و ثبات و پیشرفتهای اجتماعی و اقتصادی ما است همه وقت و در تمام جهات توجه‌خواهیم داشت و نیروی دفاعی خود را متناسب‌پیشرفتهای مملکت ونیاز های زمان همچنان رو به ترقی‌وتعالی خواهیم برد.

رای قاطع

پس از پایان سخنان آقای نخست وزیر تبصره های بودجه مورد رسیدگی قرار گرفت و تصویب شد در کلیات آخر لایحه سناتور جمشیداعلم از آقای هویدا نخست وزیر بمناسبت اینکه عواید حاصله از جرائم رانندگی اختصاص‌به بهبود وضع ترافیک شهر ها داده شده است تشکر کرد .

پس از آن به لایحه بودجه باورقه رای گرفتند با ۴۵ رای موافق به تصویب رسید ورئیس سنا اعلام کرد که لایحه برای اخذرای‌نهائی مجددا به‌مجلس شورایملی‌فرستاده‌خواهد شد .

آقای هویدا نخست وزیر از رای قاطع سناتور ها تشکر کرد و گفت از خداوند متعال خواستارم که همه ما را در خدمتگزاری‌به‌شاهنشاه آریامهر وملت ایران موفق بدارد.

بازدیدوزیر کار

از مراسم برگزاری مسابقات مهارت فنی

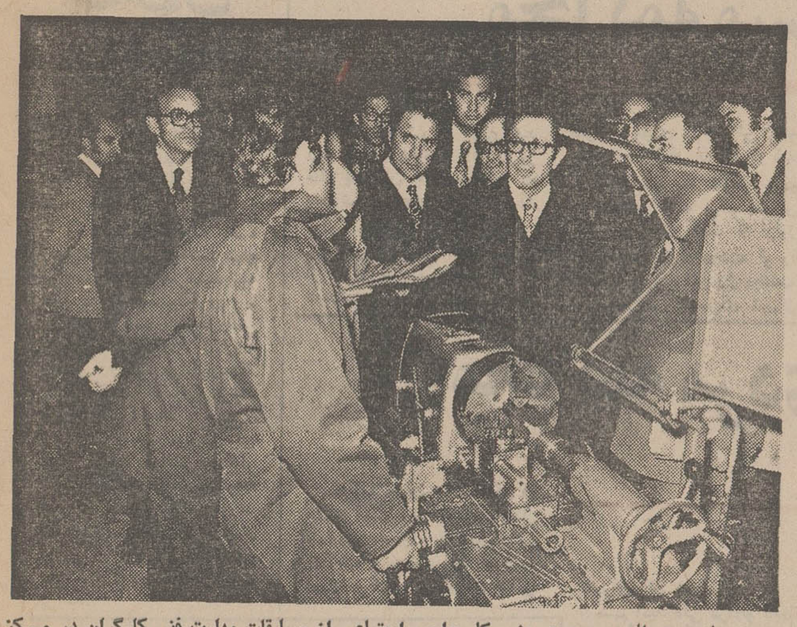

بازدید عبدالمجید مجیدی وزیر کار وامور اجتماعی از مسابقات مهارت فنی کارگران در مرکز حرفه‌ای شماره ۲ وزارت کار و امور اجتماعی .

عصر دیروز عبدالمجید مجیدی وزیر کار وامور اجتماعی ونایب رئیس کمیته مسابقات مهارت‌فنی باتفاق آقایان فرزانه دبیر کل کمیته ملی مهارت وفرح‌بخشیان مدیر عامل صندوق کارآموزی و مدیران کل آموزش حرفه‌ای و خدمات اجتماعی وزارت کار و امور اجتماعی از مرکز حرفه شماره ۲ وزارت کار که‌قسمتی از مسابقات مهارت فنی‌جوانان کارگر در آنجا برگزار میشود بازدید بعمل آوردند .

در این بازدید آقای احسانی رئیس مرکز مزبور توضیحاتی پیرامون نحوه‌برگزاری مسابقات به اطلاع وزیر کار رساند ودر گزارش خود یادآور شد که برگزاری مسابقه مهارت درمیان کارگران روحیه آنان را تقویت کرده وضمن اجرای این برنامه استعدادهای نهفته کارگران شناخته شد .

سپس وزیر کار از جوانان شرکت‌کننده درمسابقات‌سئوالاتی پیرامون سوابق وزندگی آنان‌و نحوه برگزاری مسابقات نمود.

در مسابقات مهارت‌فنی ۵۰۰ نفر شرکت دارند که از روز سوم اسفند همه‌روز صبح‌وعصر در پنج مرکز آموزش حرفه‌ای وزارت کار به رقابت با یکدیگر پرداخته‌اند .

نتیجه مسابقات روز۲۱اسفند بوسیله هیئت‌داوران‌اعلام خواهد شد .

بازدید مزبور قریب یکساعت بطول انجامید .

هشدار پزشکان به‌زنان باردار

دکتر مهاجری

دکتر معیلی

دکتر پارسا

دکتر خوشنویس

دکتر امیرموحدی

★ پزشکان متخصص بیماری های‌زنان باید حتی‌المقدور از تجویز دارو برای زنان باردار ، اجتناب کنند

★ قرص های خطرناک «امپرامین» به‌ایران نیامده است .

وزارت بهداری انگلیس نظر دانشمند استرالیائی رارد کرد

در شماره گذشته خبر اختصاصی « قرصهای خطرناک برای‌زنان باردار » راخواندید. دانشمند نامدار استرالیایی ـ دکتر مك برید ـ که در سال ۱۹۶۹ برای اولین بارازخطرات وحشتناك ناشی از مصرف‌قرص «تالیدومید » سخن گفت ،اینبار از خطرات هولناکی که مصرف قرص « امپرامین » برای زنان باردار دارد ، پرده برداشت . بدنبال چاپ این‌خبر،خبرنگاران ما باتلفن از پزشکان تماس گرفتند تا دراین زمینه اطلاعات بیشتری بدست آورند.

تغییر شکل جنین

دکتر مهاجری رئیس‌بیمارستان طرفه و متخصص بیماری های زنان دراین مورد گفت :

« امپرامین » هنوز به‌ایران نرسیده است ولی باید متذکر شوم ، اصولا تمام دارو هائی‌که در دوران حاملگی به زن باردار داده میشود ، باید اثرات آنها بر زنان باردار و نوزاد ، کاملا شناخته شده باشد. معمولادارو هائی اثرات سوءبر جنین می گذارد ، که در موقع تقسیم سلول ، امکان دگرگونی و استحاله کروموزوم ها را به وجود می آورد . نتایج این دگرگونی است که بصورت معایب مادرزادی ظاهر میشود.

بنابراین ، هرگاه داروئی تجویز میشود ، باید قبلا‌اثرات آنرا شناخت مثلا «تالیدومید » در موقعی برای رفع تهوع به زن حامله داده میشود که‌درست هنگام آغازرشدجوانه‌های اعضاء نوزاد است و بهمین لحاظ ، اثر بد روی‌عضوخواهد داشت.»

دکتر مهاجری اضافه کرد :«هر طبیب‌متخصص زنان ، باید به خوبی‌به‌اثرات دارو ها در سلول های بدن ، واقف باشد. »

دارو نخورید !

دکتر علی اصغر خوشنویس متخصص اعصاب نیز در باره این موضوع ، اظهار کرد : اصولادردوران‌حاملگی(خصوصا سه ماهه اول که هنوز جنین شکل نگرفته‌است)حتی‌المقدور هر دارو باید در مواردضروری و بنابه تشخیص طبیب مصرف شود . » وی افزود : «من‌اسم این دارو را نشنیده‌ام ولی‌«امپرامین »را میشناسم وروی آن تجربه دارم وتاکنون تجویز آن هیچگونه عوارضی‌نداشته‌است.»

دکتر حسین پارسا یکی دیگر از متخصصین زایمان و زنان گفت : « بعقیده من تجویزدارو (بجز ویتامین و کلسیم)دردوران حاملگی (خاصه سه ماهه اول حاملگی) ممکن است‌باعث‌بروز ناهنجاری هائی در جنین شود وچون هنوز اثرات کلیه دارو ها در روی جنین معلوم نشده و ممکن است یك روزی دوباره داروئی که امروز مصرف می شود ، خطرناك تشخیص داده شود ،بنابر این صلاح است که پزشکان متخصص زنان ، از تجویز دارو بغیر از موارد ضروری اجتناب کنند.

در مورد این‌داروی‌بخصوص، چون هنوز به بازار عرضه نشده نمیتوان اظهار عقیده کرد.

توصیه مجامع پزشکی دنیا

دکترامیرموحدی رئیس‌بیمارستان صالح (زنان) نیز گفت: «آخرین توصیه مجامع پزشکی دنیا به پزشکان ، این‌است که‌حتی‌المقدور در دوران حاملگی (مخصوصا ماه های اول بارداری) از دادن‌دارو خودداری شود.درصورت ضرورت تجویز دارو باید با مطالعه کافی وحداقل مقدار (دوز) صورت‌گیرد. وی افزودنه‌تنها‌درمورد «امپرامین» بلکه دیده شده است که درچندین مورد دیگر نیز داروی مخصوص دوران بارداری اثرات سوء در جنین میگذارد.»

دکتر مکبرد پزشک استرالیائی‌که برای دومین‌بارپرده‌از روی‌خطرناک بودن‌قرص‌های تالیدومید برداشت دیروز به مصرف کنندگان قرص های «امپرامین» اعلام خطر کرد که مصرف این قرصها بخصوص در زنان باردار ممکن است سبب شود که کودکان آنها فاقد بازو متولد شوند .

در لندن شرکت تولید کننده‌قرص های «امپرامین» گفت که قرص‌های مورد بحث از ۱۹۵۹ به بازار های جهانی صادر میشود و تاکنون ۲ میلیون و ۶۰۰ هزار تن بوسیله‌آنها درمان شده‌اند .

اظهارات پزشک‌استرالیائی‌واکنش وسیعی را در محافل‌داروئی موجب گردیده است‌علاوه‌بر وزارت‌بهداری انگلیس که رسما در این زمینه اعلامیه‌ای انتشارداد شرکت‌داروئی معروف سیبا در سویس نیز اعلام کرد که در محفظه های «امپرامین» هشدار داده شده است که این قرصها نبایدبرای‌زنان باردارتجویز شود .

رد کرد

لندن ـ وزارت بهداری انگلیس امروز در اعلامیه‌ای اظهارات پزشک استرالیائی را در مورد خطرناک بودن قرص های موسوم به «امپرامین» رد کرد واعلام نمود برغم گفته های پزشک استرالیائی «امپرامین» داروی گرانبهائی است که بخصوص در درمان اختلالات روانی و بویژه‌پدیده افسردگی‌بسیار موثر است و مصرف جهانی دارد.

قدردانی‌از خدمات‌درمانی به معاودان

مقامات عربستان سعودی از خدمات درمانی گروه پزشکان ایران‌که‌توسط شیرو خورشید سرخ اعزام شده بود اظهار رضایت و قدردانی کردند.

سفیر ایران در جده طی نامه‌ای این خدمات را مورد ستایش و تقدیر قرار داد .

تسلیت

جناب آقای محمدتقی اخوان

مصیبت جانگدازی را که برشما و خانواده محترمتان وارد شده و بیان آن از توانائی کلمات خارج میباشد قلبا تسلیت عرض میکنیم .

سرهنگ ناصر سمینور و بانو
آ ـ ۳۴۸۸۵

باکمال تاسف و تاثر فوت مادر جناب آقای فتحعلی اعتصامی صدری را تسلیت گفته بقاء و سلامتی بازماندگان آن مرحومه را از خداوند خواستارم .

مهدی میثاقیه
آ ـ ۸۵۶۵۴

سرکار علیه بانو زهره تکش

با اندوه بسیار ضایعه جانفرسای درگذشت همسر بزرگوارتان را حضور شما و فرزندان ارجمندتان تسلیت گفته در غم بزرگ آن خاندان محترم شریک هستیم .

سرلشگر مخاطب رفیعی و بانو
آ ـ ۳۴۸۶۹

جناب آقای جوان آملی

با تمام وجود قصه غم بزرگتان را احساس میکنم تسلیت و همدردی مرا بپذیرید .

امیر کریمخان‌زند
آ ـ ۸۵۶۳۴

جناب آقای هوشنگ صالحیان زندی

مصیبت وارده را تسلیت عرض نموده خود را در غم شما شریک میدانم .

دکتر پرویز رفوآه
آ ـ ۸۵۶۲۰

سرکار خانم پروانه توکلی

مصیبت وارده را بشما و خانواده محترمتان تسلیت‌میگوئیم.

دانشجویان سال چهارم دانشکده دامپزشکی
آ ـ ۸۵۶۱۸

جناب دکتر فرخ‌رو پارسای وزیر محبوب‌آموزش وپرورش

بانهایت تاسف درگذشت جناب فرخ‌دین پارسای را که از رجال برجسته ایران بوده‌اند تسلیت عرض می‌نماید .

از طرف دبیران ، کارکنان و دانش‌آموزان دبیرستان عبرت تهران ـ اختر کورس مهر
آ ـ ۸۵۶۴۲

جناب آقای نخست معاون محترم آموزش وپرورش شمیران

بانهایت تاثر مصیبت وارده را به آنجناب تسلیت عرض مینماید .

مدیر عامل موسسه فرهنگی سارت ـ سرهنگ رفیعی وبانو
آ ـ ۸۵۶۳۰

جناب بانو دکتر فرخ‌رو پارسای وزیر آموزش و پرورش سرتیپ فرخ‌زاد پارسای

بانهایت تاثر و تاسف درگذشت شادروان والد گرامی‌را صمیمانه تسلیت عرض نموده سلامتی و بقای عمر آن خاندان محترم را از خداوند بزرگ آرزو دارد .

سرلشگر علیزاده
آ ـ ۳۴۸۶۷

سرتیپ سید حسین پرتو ریاست محترم کارخانجات صنعتی جهان کرج

با قلبی مملو از اندوه و تالم مصیبت وارده را بشما و خاندان محترم تکش تسلیت عرض مینمائیم

هیئت مدیره سندیکای کارگران کارخانجات‌صنعتی‌جهان‌کرج
آ ـ ۳۴۸۴۷

جناب آقای حاج حسن دستمالچیان

درگذشت ناگهانی شادروان حاج علی دستمالچیان را بجنابعالی و خانواده محترم دستمالچیان صمیمانه تسلیت گفته از پروردگار متعال صبر جمیل برای آن خانواده آرزو مینماید .

رئیس اتحادیه صنف خرازی ـ حاج اکبر پورکاظمی
آ ـ ۳۴۸۶۳

ملک محمدی عزیزم

مصیبت وارده را صمیمانه تسلیت میگویم .

دکتر خدابنده‌لو
آ ـ ۸۵۶۵۸

جمعیت شیروخورشید سرخ ایران

باکمال تاسف مصیبت وارده را بهمکار گرامی آقای ناصر ملک محمدی رئیس روابط عمومی جمعیت‌شیروخورشید سرخ استان تهران تسلیت میگوید و بقای سلامت و دوام عمر بازماندگان را از خداوند مسئلت دارد .

آ ـ ۸۵۶۶۰

سرکار علیه خانم دکتر فرخ‌روی پارسای وزیر محترم آموزش و پرورش

درگذشت پدر گرامیتان مرحوم مغفور جناب آقای فرخ‌دین پارسای موجب تاثر و و تالم گردیده مصیبت وارده را بعموم بازماندگان آن مرحوم بخصوص‌بجنابعالی تسلیت عرض مینمائیم.

سرالفونس ـ از طرف خواهران روحانی زینت‌الصدر صدر ـ از طرف دبیران و آموزگاران و دانش آموزان و کارکنان‌انستیتو مریم .
آ ـ ۸۵۳۲۲

سرکار علیه خانم دکتر فرخ‌رو پارسای وزیر محترم آموزش و پرورش

درگذشت مرحوم مغفور جناب آقای فرخ‌دین‌پارسای پدر بزرگوارتان موجب کمال تاسف و تاثر گردید مصیبت وارده را بعموم بازماندگان آن مرحوم بخصوص به‌آن جناب تسلیت عرض مینمائیم .

انجمن همکاری خانه و مدرسه انستیتو مریم
آ ـ ۸۵۳۲۴

هوالعلی

خانم پروین معیری ـ آقای دکتر معیری ـ آقای سرهنگ فریدون معیری

مصیبت وارده را تسلیت عرض نموده از خداوند بزرگ سلامت و سعادت شمارا آرزو میکنیم .

عبدالمهدی جهادی و بانو
آ ـ ۸۵۴۵۸

تیمسار سید حسین پرتو

بانهایت‌تاسف‌وتالم‌درگذشت شادروان تیمسار تکش را به آن تیمسار معظم و خاندان محترم تکش تسلیت عرض نموده بقای عمر و سلامتی بازماندگان را از خداوند متعال خواستاریم.

کارخانجات صنعتی جهان کرج
آ ـ ۸۵۴۷۰

سرهنگ حسین رشاد

با اندوه فراوان مصیبت جانگداز وارده به جنابعالی و خانواده محترمتان را از صمیم قلب تسلیت میگوئیم .

منصور تابش ـ جعفر منش زاده ـ محمد رضافلسفی
آ ـ ۳۴۸۳۱

سرکار خانم سیما لکپور

مصیبت وارده را از صمیم قلب به شما تسلیت میگوئیم.

کارمندان دفتر آمار وزارت اقتصاد
آ ـ ۸۵۳۰۴

آقای محمد نفیسی

کارمندان و کارکنان سازمان رادیو تلویزیون ملی‌ایران درگذشت نابهنگام پدر گرامیتان را تسلیت میگویند .

آ ـ ۸۵۳۶۲

همکار ارجمند آقای دکتر خلیل‌خلیلی‌معاون‌بخش موسسه رازی در اهواز

درگذشت والده مکرمه آن همکار گرامی مایه نهایت‌تاسف و تاثر گردید این مصیبت مولمه را از سوی خود و کلیه کارکنان موسسه رازی بجنابعالی و سایر بازماندگان‌صمیمانه تسلیت گفته بقای عمر آن همکار گرامی و خاندان محترم را از ایزد منان مسئلت دارد .

دکتر مرتضی کاوه
آ ـ ۳۴۸۵۱

تیمسار سرلشکر محمد کاظمی

با ادوه فراوان درگذشت پدر بزرگوارتان را صمیمانه تسلیت عرض نموده و از خداوند متعال برای‌شما وبازماندگان عمر طولانی و شکیبائی مسئلت داریم.

مهندس علی‌محمد کاوه ـ مهندس اردشیر طبیب زاده
آ ـ ۳۴۸۵۷

خانواده های محترم مشگ‌گو و بهنام گیلانی

با اندوه فراوان مصیبت جانگداز وارده را تسلیت عرض نموده تندرستی و پایداری کلیه بازماندگان را از خداوند توانا مسئلت داریم .

خانواده های : مهروزیاد . استقامت . اردی‌بهشتی . فریدونی. سپاسی. خداوندی. بولادیان . پرتوی. بولادزندی. منشئی
آ ـ ۳۴۸۷۱

جناب آقای دکتر نعمت‌الله فردوس

بانهایت تاسف مصیبت وارده را به جنابعالی و خاندان محترم تسلیت عرض مینماید .

شرکت دوپار ـ دکتر پرویز رفوآه
آ ـ ۸۵۶۲۲

سرکار خانم مالک

ریاست محترم هنرستان صنعتی فرح پهلوی

بانهایت تاسف و تاثر درگذشت عموی بزرگوارتان‌جناب آقای‌دکترسعیدمالک (لقمان‌الملک) را بعموم خانواده‌محترمتان بویژه سرکار تسلیت و تعزیت عرض مینمائیم .

نوائی مسچیان . غفاری . رزاقی . فروزنده. ارشادی . نیری . انصاری . انسانی . حیدری . زمانی
آ ـ ۳۴۸۴۵

حراج نوروزی فروشگاه نمونه تهران

پوشاک زنانه بچه‌گانه ـ ظروف نسوز ـ سرویس‌های نوشابه ـ لوازم‌آشپزخانه ـ اسباب‌بازی و بسیاری اجناس

کمتر از نصف قیمت

عباس‌آباد ـ چهارراه فرح آ ـ ۸۵۶۱۶

آگهی استخدام

نیروی‌هوائی شاهنشاهی تعدادی داوطلب جهت طی دوره‌دانشکده افسری (خلبانی) با شرایط زیر استخدام مینماید :

الف ـ شرایط نامنویسی .

۱ـ تابعیت دولت شاهنشاهی و متدین بیکی از ادیان رسمی‌کشور (اسلام ـ مسیحی ـ کلیمی ـ زرتشتی)

۲ـ دارا بودن حداقل دیپلم کامل متوسطه رشته‌های (ریاضی یا طبیعی).

۳ـ قبولشدن از معاینه جسمی و آزمایش استعداد خلبانی وزبان انگلیسی در حدود معلومات دبیرستان و داشتن حداقل قد ۱۶۳ سانتیمتر .

۴ـ حداقل سن ۱۸ سال تمام و حداکثر ۲۴ سال‌تمام وبرای گسانیکه خدمت زیر پرچم را انجام داده‌اند ۲۵ سال می‌باشد.

۵ـ نداشتن عیال واولاد وکسان تحت تکفل.

ب ـ مدت تحصیل ـ حقوق ومزایا :

۱ـ مدت تحصیل در دانشکده افسری خلبانی حداقل دو سال در داخل یاخارج بودو هزینه زیست‌ولباس بعهده نیروی‌هوائی‌شاهنشاهی است .

۲ـ دانشجویان سال‌های یکم ودوم قبل از پرواز ماهانه ۴۳۶۰ ریال وپس از شروع‌پرواز ۸۱۱۰ ریال و دانشجویان سال سوم ۱۰۲۰۰ ریال حقوق دریافت میدارند ضمنا چنانچه دانشجویان برای ادامه تحصیل بخارج اعزام شوند علاوه برحقوق مذکوراز فوق‌العاده‌تحصیل در خارج از کشور نیز استفاده خواهند کرد .

۳ـ دانشجویانیکه دوره تحصیلی را با موفقیت طی نمایند بدرجه ستوان دومی مفتخر واولین حقوق آنان معادل ۲۲۶۵۰ ریال‌میباشد.

داوطلبین میتوانند برای کسب اطلاع بیشتر و ثبت‌نام با در دست داشتن فتوکپی گواهینامه تحصیلی عین شناسنامه (بفرم جدید عکسدار) و ۲۲ قطعه‌عکس ۴×۳ تاتامین احتیاج همه روزه باستثنای روزهای پنجشنبه و تعطیل صبحها از ساعت۷الی ۱۲ بمرکزآموزشهای هوائی واقع در خیابان تهران‌نو ایستگاه فرودگاه مراجعه نمایند.

م‌الف ۱۰۹۸۳ نیروی هوائی شاهنشاهی

جناب بانو دکتر پارسای وزیر آموزش و پرورش

فرهنگیان شهرستان خوی با کمال‌تاسف درانده‌وه در گذشت پدر بزرگوار آنجناب شریکند و بدینوسیله تسلیت عرض مینمایند سلامت کلیه بازماندگان و توفیق آنجناب را در ادامه خدمات صادقانه به فرهنگ کشور از خداوند بزرگ خواهانند

پورزاهد ـ سید کباری ـ دکتر شمس ـ بیات ـ مظفرنیا ـ سیستانی ـ میرزاپور ـ طلای احمری ـ محمد علی ملاحسنی ـ ملازم حسینی ـ شقاقی ـ قمی‌زرآئینه ـ ابراهیم‌زاده ایرجی ـ دادور ـ لطفی ـ ولیزادگان ـ قلیلو ـ التفاتی ـ عبدالی ـ مرندی ـ کیهان‌رهنمون ـ صابری ـ اسماعیلو ـ تهمتنی ـ فرهانی ـ بخت‌بیدار ـ خلیل زاده‌شیرزاد میرزاپور ـ بانی ـ محمدپور ـ عزیزی عراقی ـ قدکچی ـ قهرمانزاده ـ رائی‌زاده ـ کامرانی ـ نمازی ـ نجف‌زاده‌معانی ـ براتی‌گریملو ـ سیوانی حامدی‌مؤمنی ـ سیستانی زاده ـ تسوجیان سید علیجانی ـ

ساختمان ۴ طبقه شماره یک

برای تصاحب ساختمان ۴ طبقه شماره یك آماده شوید

عروسی که پدر شوهر خود را کشت

بزودی در دادگاه جنائی محاکمه میشود

بانو افروز

دادسرای تهران ظرف چند روز آینده پرونده بانو افروز عالم پناه زن ۳۲ ساله‌ای که پدر شوهر خودرا کشته است بدادگاه جنائی خواهدفرستاد.

بانو افروز پریشب ضمن‌تحقیق از افراد خانواده یك کارمند بازنشسته بنام احمد پوربخش که بطرز مرموزی درخانه‌اش کشته شده بود اعتراف به قتل او کرد و گفت احمد پدر شوهرم بودو چون حاضر نشد برای پسرش کار پیدا کندو گفت که ازاول ازاین پسر نفرت داشته او را کشتم . پرونده این زن درشعبه ۲۲ بازپرسی دادسرای تهران تحت‌رسیدگی است. دادستان تهران از آقای جلیلیان‌بازپرس این شعبه خواسته است که تا تکمیل این پرونده بکار مهم دیگری نپردازد . هدف اینست که پرونده های جنایی خیلی سریع بدادگاه ارسال شود تا بین تاریخ وقوع حادثه وصدور حکم مجازات‌فاصله‌زیادی‌نباشد.

محاکمه جوان ۲۰ ساله‌ای که متهم است در آذرماه پارسال نامادری خودرا درتنورنانوائی انداخته و موجب مرگ او شده است در شعبه ۲ دادگاه جنائی تهران آغاز شد .

متهم امید علی مرادلو نام‌دارد و حادثه در یکی ازدهات‌اطراف زنجان رخ داده .

چند سال پیش مادر امیدعلی درگذشت وپدر او برای نگاهداری ۵ فرزند خود بازنی به نام بانو سعادت ازدواج کرد. بانو سعادت نیز از شوهرمتوفای خود ۳ فرزند داشت که آنها در زنجان زندگانی می کردند.

در اردیبهشت ماه پارسال‌بانو سعادت برای شرکت در جشن عروسی پسر خود که ازشوهر سابقش داشت از قریه محل سکونت خود به زنجان رفت و قادو ماه بازنگشت . امیدعلی‌از این عمل نامادری خود ناراحت شد ، به اتفاق پدرش به‌زنجان رفت و بانو سعادت را به خانه بازگردانید .

روز حادثه امیدعلی بانامادری خود به خاطر آین که دو ماه خانه را ترك کرده بودمشاجره کرد و او را در تنور نانوائی خانه انداخت و بانو سعادت میان شعله های اتش جان سپرد. ماموران انتظامی محل پس از آگاهی از جریان قتل بانو سعادت به محل‌حادثه رفتند و به استناد شهادت‌برادر کوچك امید علی که گفته بود امید علی بانو سعادت را در تنور انداخت وی را دستگیر کردند .

امیدعلی منکرقتل بانوسعادت شد ولی بازپرس براساس تحقیقات خوداو رامجرم‌شناخت

دادستان زنجان برای امیدعلی تقاضای مجازات اعدام کرد و پرونده، برای رسیدگی به‌شعبه ۲دادگاه جنائی تهران‌به‌ریاست آقای دکتر امیر حسین شیخ‌نیا ارجاع شد .

دیروزمحاکمه امیدعلی‌شروع شد . او در دادگاه منکر جرم خود شد و گفت بانو سعادت براثر غفلت در تنور افتاده و مرده است .

قضات دادگاه پس از طرح چند سئوال از امید علی تنفس اعلام کردند و بقیه محاکمه‌به امروز موکول شد .

امید علی مرادلو

محاکمه مردی که نامادری خودرا در تنور انداخت

مردی که‌خوب میرقصید

یك مرد زندار که دختر ۱۷ ساله‌ایرا اغفال کرده است زندانی شد. اتهام او مطابق ماده ۲۰۷قانون‌مجازات عمومی‌است .

دخترمیگفت در یك جلسه رقص‌با این مرد آشنا شدم او خیلی‌خوب میرقصید وبه نظر مردی تحصیلکرده و مهربان می‌آمد . درحال‌رقص بامن وعده ملاقات گذاردبه دیدنش رفتم‌او بمن‌اظهارعلاقه کردو گفت که زن‌و فرزند ندارم . باین لحاظ بدوستی‌با او ادامه دادم بامید ازدواج اغلب اوقات فراغتم را بااو میگذراندم ، که‌ناگهان‌متوجه شدم او همسر ویك فرزند دارد و دیگر چاره‌ای نداشتم جزاین که جریان را به‌پدرم بگویم و او در صددشکایت برآمد.

دزد آپارتمانهای شمال‌شهر دستگیر شد

شاپور

ماموران برکوشش خود افزودند و در نتیجه یکی از سارقین سابقه‌دار بنام احمد عالمی معروف به شاپور را در حین فروش مقداری دلار و فرانک مسروقه دستگیرکردند .

وی که از سارقین باصطلاح شیك پوش است ضمن‌اعتراض به دستگیری و بازداشت خود منکر سرقت‌دلار ها گردید ،ولی ماموران کلانتر ۷ آگاهی کل بابررسی های همه جانبه و پی‌گیری مداوم و جمع آوری دلایل کافی راه انکار را بروی او بسته و سرانجام شاپور با نشان دادن ۹ آپارتمان مورد دستبرد خود در خیابانهای شمال شهر اظهار داشت در مدت دو ماه از این آپارتمان ها سرقت کرده و کلیه اموال مسروقه را به «پرویز ـ ش» شاگرد یکی از جواهر فروشی های تهران فروخته است .

ارزش‌جواهراتی که ازپرویز وسایرخریداران اموال مسروقه بدست آمد در حدود یک‌میلیون و یکصد هزار ریال بود ، که طبق اظهار یکی از ماموران تحقیق سارق با فروش آنها به قیمت‌هائی نازل به خوشگذرانی در کاباره ها پرداخته بود . شاپور و سایر متهمان باپرونده بمقامات قضائی تسلیم و تحت تعقیب قانونی قرار گرفته‌اند.

دختری در جستجوی پدر و مادر

یك دختر ۱۸ ساله که از ۱۴ سال قبل پدر و مادرش را ندیده است اینك برای یافتن آنها بدادگستری متوسل شده است . اوکه مریم مقدم اصلانی نام دارد اظهار داشت ۱۴ سال قبل پدر و مادرم مرا که‌اهل رشت بودیم بیك زن و شوهر تهرانی سپردند . این‌خانواده فرزند نداشت و مراچون دختر خودبزرك کردولی‌اینك که ۱۸ ساله شده‌ام‌تنها آرزویم دیدن پدرو مادر خودم است.من نام مادرم را فراموش کرده‌ام ولی‌میدانم اسم پدرم محمود بود.

تصادف تاکسی باکودك

تاکسی شماره ۳۶۱۹۹ به رانندگی بدروس ستی‌یانی دیشب در خیابان تکش نارمك‌با کودك پنج ساله‌ای بنام محمد یزدی تصادف کردو کودك را کشت . علت تصادف‌سرعت‌زیاد اتومبیل تشخیص داده شده است .

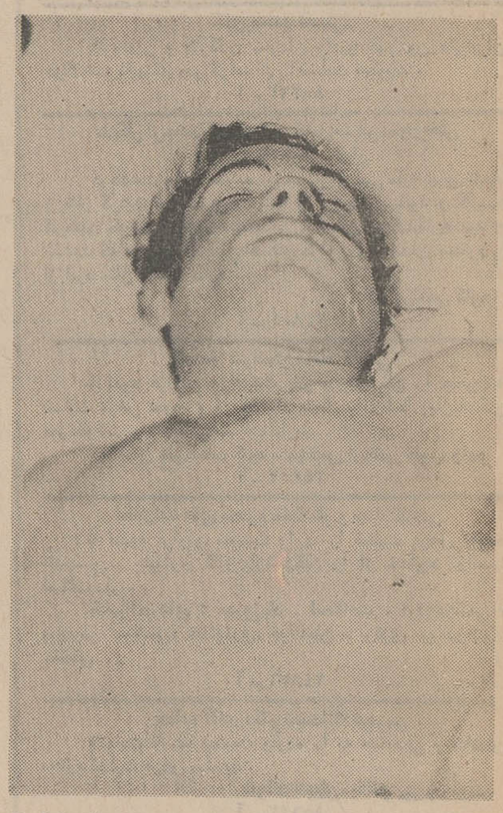
عکس فوق متعلق به جنازه جوانی در حدود ۲۵ سال‌بلندقد بنیه نسبتا چا ق که موهای وسط سرش ریخته و طاس است رنگ مو خرمائی متمایل به بور چشم زاغ لباس فقط یکشورت (سیلیپ) تاریخ ۱۰ر۹ر۵۰ براثر غرق شدن در دریای خزر فوت نموده از کلیه کسانی بنوعی ازهویت وی اطلاعی در دست‌دارند تقاضا میشود با در بازپرسی شعبه دوم دادسرای شهرستان نوشهر حاضر شوند ویا اینکه وسیله مکاتبه از هویت مقتول آقای بازپرس را مطلع سازند . م الف ۱۵۸۸۶

مدیردفتردادگستری شهرستان‌نوشهر ومسئول‌آگهی جهانشاهی
آ ـ ۸۵۳۸۲

رانندہ کامیون پشت فرمان سکته کرد

روح‌اله زاهدی‌راننده‌کامیون شماره ۲۴۲۶۲ که از آمل به تهران خرده آهن می آورد در حوالی سرخه حصار سکته‌کرد. وکامیون هنگامی که بسوی دره سرازیر شده بود حسین قلی‌یان در کنار راننده نشسته بود متوجه قضیه شد پای خود راروی ترمز گذارد و کامیون را متوقف ساخت .

حسین گفت ما از آمل به تهران می‌آمدیم‌دریك‌قهوه‌خانه جاجرود چای خوردیم و پس‌از عبور از گردنه جاجرود ناگهان من متوجه شدم که کامیون در کنترل راننده نیست . اورانکان دادم بیدارنشدودرست‌درلحظه‌ای که کامیون میخواست به‌دره بیافتد فرمانش را گرفتم وآن را متوقف ساختم.روح‌اله‌زاهدی ۴۵ساله بود.

تلویزیون شهاب هیتاچی
Shahab HITACHI
افسونگرترن

تلفن‌های جدید آژانس مسافرتی سمندری
(از تاریخ ۱۴ اسفند ماه ۱۳۵۰)
۹۲۱۰۹۱-۹۲۱۰۹۲-۹۲۱۰۹۳
آژانس مسافرتی سمندری
باکمال افتخار
افتتاح شعبه ژنو خودرا باطلاع میرساند
5, RUE DE CHANTEPOULET
1201 GENEVE-SWITZERLAND
Tél: 022-319138-39

در آموزشگاه خزائلی
برای کلاسهای جدید فشرده کنکور (فنی ـ ادبیات ـ حقوق ـ پزشکی) که از تاریخ بیستم فروردین ماه ۵۱ تشکیل میگردد ثبت نام بعمل می آید. ضمناً کلاسهای فشرده کنکور برای نوبت صبح از اول اردیبهشت ماه با برنامه کاملتری دایر میشود
نشانی : شاه‌آباد ـ کوچه محمودی ـ آموزشگاه پسرانه خزائلی ـ تلفن ۳۹۱۸۸۱ ـ ۳۱۸۰۰۶

روپوش آبی شاگرد قلابی چلوکبابی را لوداد

- این مرد درکمین شاگردان چلوکبابیها می نشست و پس از
- آنکه آنها چلوکباب را به خانه و یا
- مؤسسه‌ای می رساندند ، به آن
- محل میرفت وضمن دریافت قیمت
- چلوکباب ظروف‌رانیز باخودمیبرد

یوسف

باین‌ترتیب که مقابل چلوکبابیها میایستاده و شاگرد چلوکبابی راتعقیب‌و محل ارسال‌چلوکباب را پیدا میکرده و چند دقیقه بعد روپوشی را که همراه‌داشته میپوشیدوبعنوان‌شاگردچلوکبابی پول‌وظروف چلوکبابی را می‌گرفته و میرفته است . متهم یوسف دبیران نام دارد .

کلانتری۷صحبت کرده گزارش داده‌است که این شخص مدتها از همین راه زندگی کرده‌است.

کارکنان یک شرکت مرد جوانی راکه‌بعنوان پیشخدمت‌چلوکبابی میخواست از آنها پول بگیرد بدام پلیس انداختند . کارکنان شرکت‌دکوراتیوروز ازچلوکبابی ایرانشهر خواستند که برایشان چلوکباب بفرستد . بیست‌دقیقه پس از ارسال چلوکباب مرد جوانی‌که روپوش آبی‌رنگی بتن داشت‌به شرکت مراجعه کرد و خود را پیشخدمت چلوکبابی معرفی کرد و ظروف و پول چلوکبابی‌رامطالبه‌کرد .کارکنان شرکت باو ظنین شدند زیرا روپوش‌آبی‌بتن‌داشت و کارکنان چلوکبابی ایرانشهر مدتهااست که‌روپوش‌قرمزمیپوشند .کارکنان شرکت‌بطوریکه این مرد متوجه نشود جریان را به چلوکبابی‌و کلانتری هفت اطلاع دادند و مرد مورد بحث دستگیر شد . خبرنگار ما که با متهم در

اطلاعیه شرکت در شرف تاسیس
کشتارگاه طیور صنف پرنده فروش تهران وحومه
در تعقیب اعلامیه مندرج درشماره ۱۳۷۰۴ مورخ ۳۰ر۱۰ر۵۰ روزنامه‌اطلاعات‌درمورد پذیره‌نویسی سهام بنابه‌تقاضای عده‌ای ازافراد صنف که موفق به پذیره‌نویسی نشده‌اند مدت پذیره‌نویسی تاآخر روز بیستم فروردین ۱۳۵۱ تمدید میشود .
آ ـ ۸۵۶۴۶ هیئت موسس

از همین هفته در بهترین گروه سینمائی پایتخت
قائم‌مقامی ـ فرانک
اسدزاده ـ حسن‌شاهین
در فیلم
درامریکا اتفاق افتاد

آگهی مناقصه
شرکت دخانیات ایران ۷۸۰۰۰ کیلو کاغذ کرافت و ۳۵۰۰۰ کیلو کاغذ شبه کرافت بوبینی مورد نیاز خود را سی‌انداف خرمشهر یا بندرپهلوی یا بندر شاهپور یا تحویل مرز جلفای ایران از طریق مناقصه‌خریداری مینماید . داوطلبان شرکت در مناقصه میتوانند پیشنهاد های صریح و قطعی خودرا بااطلاع و رعایت کامل مشخصات و شرایط و مفاد طرح پیمان از اداره معاملات خارجی این شرکت واقع‌درخیابان ایرانشهر شمالی دریافت و مبلغ هشتاد هزار ریال وجه نقد یاضمانتنامه بانکی بعنوان سپرده شرکت‌در مناقصه ضمیمه پیشنهاد خود نموده وتا ساعت ۹ صبح روز ۱۸ر۳ر۱۳۵۱ مطابق با هشتم ژوئن ۱۹۷۲ باداره‌دفترشرکت دخانیات ایران تسلیم نمایند .

جلسه مناقصه در ساعت ۱۰ صبح همانروز در اداره‌معاملات خارجی‌تشکیل‌میشود . حضور پیشنهاد دهندگان یا نمایندگان آنان در جلسه مناقصه آزاد و شرکت در مناقصه بمنزله قبولی کلیه شرایط مناقصه میباشد . سپرده نفر دوم تا قطعیت معامله با نفر اول آزاد نخواهد شد . م‌الف ۱۵۸۹۰
شرکت دخانیات ایران
۱ ـ ۲ آ ـ ۸۵۳۶۴

اطلاعیه سازمان رادیو تلویزیون ملی ایران
از کلیه داوطلبانی که برای مشاغل مکانیک درجه۲، کمک مکانیک ، استادکار گلگیرساز ، کمک گلگیرساز ، استادکار نقاش ، کمک نقاش و سرویس‌کار سازمان‌رادیو تلویزیون ملی ایران ثبت‌نام کرده‌اند تقاضا میشود برای دریافت کارت ورود بجلسه امتحان در روزهای سه‌شنبه ۱۷ ـ چهارشنبه ۱۸ ـ پنجشنبه ۱۹ اسفند ماه جاری به کارگزینی این سازمان واقع در جاده پهلوی ـ بلوار جانسپار شماره ۲۳ مراجعه کنند .
آ ـ ۸۵۳۵۸ ۱ ـ ۲

ساختمان ۴ طبقهٔ شمارهٔ یك
برای تصاحب ساختمان ۴ طبقه شماره یك آماده شوید

پس‌از مدتها انتظار ـ هدیه نفیس نوروزی
ازصبح پنجشنبه۱۹ اسفندماه در
سینما دیاموند
این فیلم در ایران فقط یکبار در سینما دیاموند نمایش داده میشودو بعدادر هیچ سینمای دیگری نشان داده نخواهد شد
فوکس قرن بیستم تقدیم میکند
مَش
باناویژن و رنگی
M·A·S·H
برنده جایزه اول فستیوال کان ۱۹۷۰
بعنوان بهترین فیلم سال
بکارگردانی: رابرت آلتمن
باشرکت
دانالدسوترلند
الیوت‌گولد ـ سالی‌کلرمن
روبرت دووال
تماشای این فیلم برای اشخاص کمتر از ۱۸ سال ممنوع است
همه روزه برای رزرو بلیط گیشه سینما دیاموند مراجعه فرمائید

از صبح چهارشنبه ۱۸ اسفند ماه
هدیه نوروز ۱۳۵۱ سینماونك
اولین سینمای مبله و ممتاز ایران
★ برجسته‌ترین ، پرفروش‌ترین‌و موفق ترین فیلم ۱۹۷۱
★ فیلمی از مسائل نسل امروز برای نسل امروز
سالهای بیقراری
رنگی
GETTING STRAIGHT
با شرکت
الیوت گولد ـ کندیس برگن
تهیه کننده و کارگردان : ریچارد راش
محصول کمپانی کلمبیا
برای رزرو بلیط همه‌روزه‌به‌گیشه سینماونك‌مراجعه‌فرمائید
شروع سانسها ۱۵ر۱۱ صبح ۳ ـ ۱۵ر۵ ـ ۴۵ر۷ ـ ۱۰ بعد ازظهر

مجالس ترحیم

با اندوهی فراوان درگذشت جناب آقای **دکتر سعید مالک (لقمان‌الملک)** پدر گرامی دوست عزیزمان جناب‌آقای عیسی مالک را باستحضار دوستان میرسانیم .
مجلس ترحیم آن شادروان روز سه‌شنبه از ساعت ۳٫۵ تا ۵٫۵ بعدازظهر درمسجد سپهسالار برگزار خواهد گردید.
احمد اردلان . حمید اردلان . عباس اسفندیاری. هوشنگ اسفندیاری . منصور اسفندیاری . رضا اسفندیاری . عزیز اسکندری . انوشیروان بهنام . امیر بهنام . ابوالقاسم‌تفضل. محمدعلی‌شکوئیان . هوشنگ‌کاشانیان. ابوالفضل‌میراحمدیان. عباس نجم . ارسلان نیرنوری

انجمن ملی حمایت کودکان
باکمال تاسف درگذشت شادروان **سناتور دکتر سعید مالک (لقمان‌الملک)** را که از رجال صدیق و از خدمتگزاران خیر جامعه پزشکی ایران بودند باطلاع میرساند .
مجلس ترحیم از ساعت ۱۵٫۳۰ تا ۱۷٫۳۰ سه‌شنبه هفدهم اسفند ماه ۱۳۵۰ در مدرسه عالی سپهسالار منعقد میباشد .
دکتر علیقلی لقمان ادهم
آ ـ ۸۵۷۲٤ ۱ ـ ۲

بیمارستان مدائن باکمال تاسف درگذشت جناب آقای **دکتر سعید مالک (لقمان‌الملک)** استاد ممتاز دانشگاه را که یکی از موسسین این بیمارستان بوده‌اند باطلاع عموم میرساند .
مجلس ختم آن مرحوم از ساعت ۳ و نیم الی ۵ ونیم بعد از ظهر روز سه‌شنبه ۱۷ اسفند ماه در مسجد عالی سپهسالار برگزار خواهد بود .
هیئت مدیره بیمارستان مدائن
آ ـ ۸۵٦۸۲

استادیکادر آموزشی و تمام کارمندان و کارکنان‌بیمارستان سینا فوت استاد بزرگوار و بنیان‌گذار اورولوژی بیمارستان سینا **سناتور دکتر سعید مالک (لقمان‌الملک)** را بخاندان آن استاد بخصوص جناب آقای دکتر کریم معتمد تسلیت عرض مینمایند
ضمنا ختم مردانه آنمرحوم در روز سه‌شنبه ۱۷ اسفند ماه از ساعت ۳ و نیم تا ۵ و نیم در مدرسه عالی سپهسالار برگزار خواهد گردید.
ازطرف رئیس مرکز پزشکی سینا ـ پرفسور عدل ـ وفائی
آ ـ ۳٤۹۰۳

بانهایت تاسف درگذشت شادروان **سید عباس رفیعی بروجردی** صاحب منصب کل ثبت احوال پدر سرگرد دکتر رفیعی ـ عبداله رفیعی و حشمت رفیعی را باطلاع دوستان و همشهریان محترم میرسانیم . مجلس ترحیم زنانه و مردانه آنمرحوم روز دوشنبه ۱٦ اسفند ماه از ساعت ۳ تا ۵ بعد از ظهر در مسجد امام زمان واقع در خیابان آیزنهاور اول بهبودی منعقد است .
خانواده های : رفیعی . حجازی بروجردی . فیضی . ستوده. صدیقی. غفاری . علوی بروجردی . وکیلی‌بروجردی. مقدسی . سمساری . انصاری و خانواده های وابسته
آ ـ ۸۵۷۱۰
بفرزندان و سایر بازماندگان آن مرحوم مصیبت وارده را تسلیت میدهیم .

نظر بفوت حاج **غلامحسین بیات تویسرکانی** اخوی اینجانب حاج علیرضا بیات مجلس ترحیمی از ساعت ۸ تا ۱۱ صبح روز دوشنبه ۱٦٫۱۲٫۵۰ درمسجد چهارسوق بزرگ بازار منعقد است با تشریف فرمائی و تلاوت کلام‌اله مجید روح آن مرحوم را شاد فرمائید .
حاج علیرضا بیات

بانهایت تاثر و تاسف درگذشت **دوشیزه ترانه** فرزند آقای محمدتقی جوان آملی معاون اداری و مالی کل گمرک را باطلاع میرساند .
مجلس ترحیم آنمرحومه از ساعت ١٤ تا ١٦ روزدوشنبه ١٦ اسفند ماه در خانقاه صفی علیشاه برگزار میگردد .
معاون وزارت دارائی و سرپرست کل گمرک ـ سپهبد اسکندر آزموده
آ ـ ۳٤۸۵۵

کل من علیها فان
خانواده های : جوان . اعتضادی . رحمانی . آملی . برنیان . ظروفی . شائقی . امیدی . سالار . واحدی. کیوان. شمس امیری . تمدن . دانش‌پژوه. نبوی. ملکزاده. جلالی. گرانفر . هاشمی نژاد . حداد . معتمد
با اندوه فراوان درگذشت عزیز از دست رفته خود دوشیزه ناکام **ترانه جوان آملی** را جهت‌اطلاع‌فامیل وبستگان و دوستان اعلام میدارند . مجلس ختم زنانه و مردانه روز دوشنبه ۱٦٫۱۲٫۵۰ از ساعت ۲ تا ساعت ٤ بعد از ظهر در خانقاه صفی علیشاه منعقد است . ضمنا مراسم شب هفت روز پنجشنبه ۱۹٫۱۲٫۵۰ از ساعت ۳ تا ٥ بعد از ظهر در سالن شماره دو بهشت زهرا برگزار خواهد شد .
آ ـ ۳٤۸۵۳
بعموم بازماندگان آن مرحومه مصیبت وارده را تسلیت میدهیم

بانهایت تاسف و تاثر فوت ناگهانی **حسین خسروانی** افسر بازنشسته ارتش شاهنشاهی فرزند مرحوم حاج‌محاسب دیوان خسروانی محلاتی را بدین وسیله باستحضار بستگان و دوستان وآشنایان‌میرسانیم . مجلس ختم مردانه آن‌مرحوم از ساعت ۳ الی ۵ بعد از ظهر روز دوشنبه ۱٦٫۱۲٫۱۳۵۰ در مسجد فخرالدوله واقع در دروازه شمیران وختم زنانه در همان روز و همان ساعت در منزل آن مرحوم واقـع در خیابان شهباز کوچه باغ فرید کوچه خسروانی پلاک ٤ منعقد خواهد شد .
خانواده های : خسروانی . موسی‌الرضا . روحانی . امیرخانی . صدر . احمدی . فاضلی . امیری . الهـی . صـدرالقری . مقدس. قـدس . جمالی . عاشقعلیشاهـی . عطیب شهیدی . عسگری . کهرم . امید خـدا . ذوالفقار . نیطاسی . کرباسچیان . طیبی . میرعلی‌نقی مطمئن زاده . جواهریان
آ ـ ۸۵٦۱۲
بعموم بازماندگان آن مرحـوم مصیبت وارده را تسلیت میدهیم .

باکمال تاسف درگذشت شادروان **بانو شمیمه آقاحسینی** همسر آقای‌طاهرشفیعی‌مهندس اداره‌کل‌ساختمان وتاسیسات این بانک را باطلاع میرساند .
مجلس ختم زنانه و مردانه روز دوشنبه ۱٦ اسفند ماه جاری از ساعت ۱٦ الی ۱۸ در خانقاه صفی‌علیشاه برگزار خواهد شد .
بانک سپه
آ ـ ۸۵٦٤٤

بانهایت تاسف درگذشت نابهنگام برادر عزیزم **حبیب‌اله شهبانیان (شامتیر)** را باطلاع اقوام و آشنایان میرسانیم .
مجلس ترحیم زنانه و مردانه آنمرحوم روز دوشنبـه ۱٦٫۱۲٫۵۰ از ساعت ۳ تا ٥ بعد از ظهر در مسجد مروی خیابان ناصرخسرو بازارچه مروی و زنانه خیابان سیـروس کوچه شامبیاتی پلاک ۳۹ برگزار میگردد .
خانواده های : شامتیر . دواچی . دقت . شیرازی . اسدزاده . قاجار . ماهتابانی
آ ـ ۳٤۸٦۵
بعموم بازماندگان آن مرحـوم مصیبت وارده را تسلیت میدهیم

بدینوسیله فوت حاجیه **فاطمه خانم زرین** خواهر مرحوم سرهنگ موسی زرین را که از بانوان متدین و نیکوکار بوده به اطلاع دوستان و آشنایان میرسانیم .
مجلس ختم زنانه از ساعت ٤ الی ۷ بعد از ظهر روز دوشنبه روز ۱٦ اسفند ماه درخیابان امیریه روبروی‌خیابان مهدیه بن‌بست زعفرانچی درب روبرو (پلاک ٥٦۲) منزل‌برگزار منعقد خواهد بود و هزینه ختم مردانه صرف امور خیریـه خواهد شد.
خانواده های : علی‌زاده کاغذچی . سید اسکندانـی . کاغذیـان . جان‌پولاد . صمدزاد . مرصوص . مهرکیش . یمائی . رمزی . طباطبائی . محمودپور . جعفری . دباغی
برگزار
آ ـ ۳٤۸۷۵
بعموم بازماندگان آن مرحـومه مصیبت وارده را تسلیت میدهیم

وزارت آموزش و پرورش باکمال تاسف درگذشت شادروان **محمد همایونی** پدر همسر آقای امیرحسین مهرپور مدیر کل امور تربیتی را باطلاع میرساند . مجلس ترحیم فقید سعید ساعت ٤ تا ٦ بعد از ظهر روز سه‌شنبه هفدهم اسفند ماه جاری در خانقاه صفی علیشاه برگزار میشود .
وزارت آموزش و پرورش
آ ـ ۳٤۹۰۷

اداره کل امور تربیتی وزارت آموزش و پرورش
بانهایت تاثر درگذشت شادروان **محمد همایونی** والـد بزرگوار سرکار خانم حوری همایونی همکار ارجمند خود را باطلاع میرساند . مجلس ختم آن شادروان از ساعت ٤ تا ٦ بعـد از ظهر روز سه‌شنبه هفدهم اسفند ماه در خانقـاه صفی علیشاه تشکیل میگردد .
آ ـ ۳٤۹۰۷

بانهایت تاسف فوت شادروان **محمدرضا همایونی** پدر آقای مهدی همایونی مسئول قسمت طرحهای ناحیه شمال‌این سازمان را به استحضار میرساند .
مجلس ترحیم آنمرحوم روز سه‌شنبه ۱۷٫۱۲٫۵۰ از ساعت ٤ الی ٦ بعد از ظهر در خانقاه صفی علیشاه منعقد میگردد.
سازمان بنادر و کشتیرانی
آ ـ ۸۵٦۸۸

بانهایت تاثر و تاسف درگذشت شادروان **محمدرضا میرزا همایونی** را باطلاع کلیه بستگان و دوستان گرامی میرسانیم . مجلس ترحیم مردانه و زنانه آن مرحوم روز سه‌شنبه هفدهم اسفند ماه از ساعت چهار تا شش بعد از ظهر در خانقـاه صفی علیشاه برگزار میشود .
خانواده های همایونی . دفتری . ناصری . مهـاجر . میرنقیبی . مهرپور . مطراحی . نیری . حجازی . بینش . صدقیانی . سرتیپ علیین . سعیدی . مجاهدی . طالبـی . ابراهیمی . کشاورزی .حجت
آ ـ ۳٤۸۱۷ ۱ ـ ۲
بعموم بازماندگـان آن مرحوم مصیبت وارده را تسلیت میدهیم .

باکمال تاسف و تاثر درگذشت **بانو فرح‌انگیز یزدانی** را باطلاع بستگان و دوستان میرساند . مجلس تذکر در روزهای سه‌شنبه هفدهم و چهارشنبه هیجدهم اسفند از ساعت ٤ در آدرس ذیل تشکیل است .
خیابان ایرانشهر کوچه نقوی شماره ۳٦
فامیلهای یزدانی . کریمیان . نبیلی . نبیل زاده . فوزی. محمودی . وحدت . نصیری . طاهری . یاسمی . کافی . روحانی
آ ـ ۳٤۹۰۵ ۱ ـ ۲

در صحن جدید شاهزاده حسین (ع) قزوین
باکمال تاسف درگذشت مرحوم مغفور آقای **جواد عطاران رضائی** را در قزوین باطلاع عموم میرساند . مجلس یادبود «شب هفت» روز پنجشنبه ۱۹٫۱۲٫۵۰ ازساعت ۳ الی ٦ بعد ازظهر درصحن‌جدید آستانه مقدس حضرت شاهزاده‌حسین علیه‌السلام برگزار میشود . مستدعی است در مجلس مذکور شرکت و روح آن مرحوم را شاد و بازماندگان را تسلیت فرمائید .
محمود عطاران رضائی . قاسم عطاران رضائی. محمد عطاران رضائی . حسین عطاران رضائی . احمد عطاران رضائی . حاجیعقوب‌عطاران رضائی . خانواده‌های صدریان. رجبی . معتمدی . خاکزاد . حاج آقائی .مهرآور . امینی. ابوترابیان . اردکانی . صابونی . کاشانی زاده . رضـوی . عزیزیان . مقدم.
آ ـ ۸۵۵۰٦
بعموم بازماندگان آن مرحـوم مصیبت وارده را تسلیت میدهیم .

بانهایت تاسف درگذشت شادروان **محمود حکیم زاده** عموی آقای رضا حکیم‌زاده نماینده اتاق بازرگانی و صنایع و معادن ایران را به اطلاع میرساند .
مجلس ترحیم آن مرحوم از ساعت ٤ تا ٦ بعد از ظهر روز دوشنبه ۱٦ اسفند در مسجد مجد منعقد خواهد بود .
طاهر ضیائی
رئیس اتاق بازرگانی و صنایع و معادن ایران
آ ـ ۸۵٦۰٤

با نهایت تاسف فوت آقای **محمود حکیم‌زاده** پدر ارجمند آقای مهندس حسین حکیم‌زاده مدیرعامل این شرکت را باطلاع دوستان و آشنایان میرساند .
مجلس ترحیم زنانه و مردانه ان مرحوم روز دوشنبه ۱٦ اسفند ماه از ساعت ٤ الی ٦ بعداز ظهر در مسجد مجد برگزار میگردد .
شرکت توسعه برق و کشاورزی

با نهایت تاسف درگذشت آقای **محمود حکیم‌زاده** پدر ارجمند آقای مهندس کاظم حکیم‌زاده کارمند عالی رتبه این شرکت را باطلاع دوستان و آشنایان میرساند .
مجلس ترحیم زنانه و مردانه آن مرحوم روز دوشنبه ۱٦ اسفند ماه از ساعت ٤ الی ٦ بعداز ظهر در مسجد مجد برگزار میگردد .
شرکت سهامی کارخانجات تولیدی پلاستیران

با کمال تاسف درگذشت آقای **محمود حکیم‌زاده** پدر ارجمند آقای مهندس جعفر حکیم‌زاده مدیرعامل این شرکت را باطلاع دوستان و آشنایان میرساند .
مجلس ترحیم زنانه و مردانه آن مرحوم روز دوشنبه ۱٦ اسفند ماه از ساعت ٤ الی ٦ بعداز ظهر در مسجد مجد برگزار میگردد .
شرکت سهامی اروندراه

با کمال تاسف درگذشت آقای **محمود حکیم‌زاده** عموی آقای رضا حکیم‌زاده رئیس هیئت مدیره گروه کارخانجات یزدباف ـ پلاستی‌ران ـ فیلور ـ رنگین را باطلاع دوستان و آشنایان میرساند .
مجلس ترحیم زنانه و مردانه آن مرحوم روز دوشنبه ۱٦ اسفند ماه از ساعت ٤ الی ٦ بعداز ظهر در مسجد مجد برگزار میگردد .
شرکت سهامی یزدباف ـ شرکت سهامی کارخانجات تولیدی پلاستی‌ران ـ شرکت سهامی رنگین ـ شرکت سهامی کارخانجات تولیدی فیلور ـ شرکت بازرگانی دینون .

با نهایت تاسف درگذشت آقای **محمود حکیم‌زاده** عموی گرام خود را باطلاع دوستان و آشنایان می رساند .
مجلس ترحیم زنانه و مردانه آن مرحوم روز دوشنبه ۱٦ اسفند ماه از ساعت ٤ الی ٦ بعداز ظهر در مسجد مجد برگزار میگردد .
رضا حکیم‌زاده

با کمال تاسف در گذشت آقای **محمود حکیم‌زاده** عموی گرامیمان را باطلاع دوستان و آشنایان میرساند .
مجلس ترحیم زنانه و مردانه آن مرحوم روز دوشنبه ۱٦ اسفند ماه از ساعت ٤ الی ٦ بعداز ظهر در مسجد مجد برگزار میگردد .
مهندس مهدی صحت ، دکتر محمدعلی صحت ، احمد صحت

با نهایت تاسف درگذشت پدر عزیزمان آقای **محمود حکیم‌زاده** را باطلاع اقوام و دوستان میرسانیم .
مجلس ترحیم زنانه و مردانه آن مرحوم روز دوشنبه ۱٦ اسفند ماه از ساعت ٤ الی ٦ بعداز ظهر در مسجد مجد برگزار میگردد .
مهندس حسین حکیم‌زاده ، مهندس کاظم حکیم‌زاده ، مهندس جعفر حکیم‌زاده ،مهندس پرویز حکیم‌زاده ، مهندس سعید حکیم‌زاده .

با نهایت تاسف درگذشت آقای **محمود حکیم‌زاده** بزرگ فامیل را باطلاع اقوام و دوستان میرسانیم .
مجلس ترحیم زنانه و مردانه آن مرحوم روز دوشنبه ۱٦ اسفند ماه از ساعت ٤ الی ٦ بعداز ظهر در مسجد مجد برگزار میگردد .
خانواده های : حکیم‌زاده ، صحت ، طاهری ، کازرونی، غضنفر ، فرهنگ ، گلشن ، رکن،نوشیروانی ، فاتح ، رسولیان، فرهنگی ، مزینی ، حوله‌چی .
ضمنا مراسم شب هفت آن مرحوم ساعت ۳ تا ٥ بعداز ظهر سه‌شنبه ۱۷ اسفند ماه در امامزاده عبدالله برگزار می گردد .
آ ـ ۳٤۸۰۱ ۲ ـ ۲

بانهایت تاسف و تاثر درگذشت آقای **سید محمد رضا همدانچی** پدر آقایان حسن و مهدی همدانچی را بـاطلاع میرساند . مجلس ترحیم مردانه و زنانه فقید سعید در روز سه‌شنبه ۱۷ اسفند ماه از ساعت ٤ الی ٦ بعدازظهر درمسجد مجد منعقد میباشد .
پرویز نصیرپور . محمدعلی توتونچیان . محمدرضا پوتونچیـان . محمدعلـی شیرازی نژاد اسداله رضائـی . محمدعلی شمخانی . ناصر عابدینی . ناصر سلامت. منوچهر سرپوش
آ ـ ۳٤۸۹۹ ۱ ـ ۲

اتحادیه فروشندگان لوازم یدکی اتومبیل
بانهایت تاسف و تاثر فوت مرحوم آقای **سید محمدرضا همدانچی** پدر آقایان حسن و مهدی همدانچی را بـاطلاع میرساند . مجلس ترحیم مردانه و زنانه آن فقید سعید در روز سه‌شنبه ۱۷ اسفند ماه از ساعت ٤ الی ٦ بعد از ظهر در مسجد مجد منعقد میباشد.
قاسم قامت رسا
آ ـ ۳٤۸۹۹ ۱ ـ ۲

بانهایت تاسف و تاثر درگذشت آقای **سید محمدرضا همدانچی** بزرگ خاندان همدانچی‌را باطلاع‌میرساند. مجلس ترحیم مردانه و زنانه فقید سعید در روز سه‌شنبه ۱۷ اسفند ماه ازساعت ٤ تا ٦ بعدازظهر در مسجد مجد منعقد می‌باشد.
خانواده های : همدانچی . مانی . سهیلان . شازاد . جهانشاهی . فتوحی . شریعتی . پیرامون. پورآذری. شایان. تمـدن . شریفی فـرد . سپهر . همدانی‌پـور . تمدن‌پور . هفت برادران . وجدانی . حق‌شناس . فخاری . اسباک
آ ـ ۳٤۸۹۹ ۱ ـ ۲
بعموم بازماندگان آن مرحـوم مصیبت وارده را تسلیت میدهیم .

باکمال تاسف فوت بانوی متدین و نیکوکار **فاطمه گنجیان (شعبانزاده)** را باطلاع فامیل و دوستان میرساند .
مجلس ختم زنانه از ساعت ۳ تا ٥ بعد از ظهـر روز سه‌شنبه در منزل شخصی واقع در خیابان فرح جنوبی کوچه اندیشه سوم پلاک ۲۸ برگزار میشود و هزینه ختم مردانه و شب هفت طبق وصیت آن مرحومه بمصرف امور خیریـه خواهد رسید .
شعبانزاده . ناظریان . گنجیان . شکریان. شهرستانی. پاکنژاد . معظمی . کی‌منش . نوذری
آ ـ ۳٤۹۲۵

باکمال تاسف درگذشت مرحوم **حاج محمدصادق‌نقی‌زاده نونیاز** پدر گرامی خانم حکیمه نقی‌زاده نونیاز استادیـار دانشکده کشاورزی را باطلاع میرساند .
مجلس ترحیم آنمرحوم از ساعت ٤ تا ٦ بعد از ظهـر روز سه‌شنبه ۱۷ اسفند ماه جاری در مسجد الجواد منعقد است .
رئیس دانشکده کشاورزی دانشگاه تهران ـ عباس دواچی
آ ـ ۳٤۸۷۹ ۱ ـ ۲

بانهایت تاسف درگذشت **حاج محمدصادق نقی‌زاده‌نونیاز** را باطلاع بستگان و آشنایان میرسانیم . مجلس ترحیم‌زنانه و مردانه آن مرحوم روز سه‌شنبه ۱۷ اسفند ماه از ساعت ٤ الی ٦ بعدازظهر درمسجدالجواد واقع در میدان ۲۵شهریور برگزار خواهد بود . در ضمن شب هفت آن مرحوم روز پنجشنبـه ۱۹ اسفند ماه از ساعت ۳ الی ٥ بعد از ظهر در سالن شماره ۱ بهشت زهرا برگزار میگردد .
خانواده های نقی‌زاده نونیاز . رجائی . دکتر بهجت‌نیا . دکتر فنائی‌پـور . سرهنگ برادران شکوهـی . حکمت . گوهران برحقی . فطینی . زنوزی .فردوس . یزدان پرست . نوبری . اشتیاقی . روشن قیاس . گیاهی . دکتر دهگانـی . لامع . امیرخیزی . سرهنگ شاهین آزاد . موسوی کیـا . کتابچی اقدم
آ ـ ۳٤۸۷۹
بعموم بازماندگان آن مرحـوم مصیبت وارده را تسلیت میدهیم .

خانواده های : میرفخرائی . برآغوشی . جان‌نثاری . پارسی . لبیب . نیکپور . خواجه‌نوری . میرشب . فریبرزراد. حیدری مقدم .دولتشاهی . فراهانی . غفاری
بانهایت تاسف و تاثر فوت مرحومه **بانو منیرالسادات میرفخرائی** را باطلاع بستگان و آشنایان میرسانند .
مجلس ختم زنانه و مردانه روز سه‌شنبه هفدهم اسفند ماه از ساعت ۲ تا ٤ بعدازظهر در خانقاه صفی علیشاه‌برگزار میگردد .
آ ـ ۳٤۸۹۷
بعموم بازماندگان آن مرحومه مصیبت وارده را تسلیت میدهیم .

درگذشت شادروان **بانو حاجیه صغری یمینی همدانی** مادر آقای رضا یمینی معاون دادسرای دیوانکیفر را باطلاع میرساند .
مجلس ترحیم آن مرحومه روز دوشنبه ۱٦ اسفند مـاه جاری از ساعت ۲ الی٤ بعد از ظهر در مسجد مجد برگزار میگردد .
وزار تدادگستری
آ ـ ۸۵۷۱۸

بانهایت تاسف درگذشت شادروان **بانو حاجیه صغری یمینی همدانی** مادر بزرگ آقای مرتضی یمینی کارمند روابط عمومی وزارت آب و برق را باطلاع میرساند .
مجلس ترحیم زنانه و مردانه آنمرحومه روز دوشنبـه شانزدهم اسفند ماه جاری از ساعت ۲ تا ٤ بعد از ظهـر در مسجد مجد برگزار خواهد شد .
وزارت آب و برق
آ ـ ۸۵۷۱٦

نمایندگان فرمانداری کل همدان در مجلس شورایملی
باکمال تاسف درگذشت بانوی محترم و نیکوکار **حاجیه صغری یمینی همدانی** را باطلاع دوستان و همشهریان محترم میرسانند .
مجلس ترحیم زنانه و مردانه آنمرحوم از ساعت ۲الی ٤ بعد از ظهر روز دوشنبه ۱٦ اسفند ماه در مسجد مجـد برگزار میگردد .
علی طباطبائی . مهندس علی برومند . مهندس اسمعیل معینی زند مهندس اسمعیل جلالی . مهندس حسن‌صائبی. اسعد رزم‌آرا .روح‌اله جعفری . حجت‌اله اردلان .
آ ـ ۸۵۷۲۰

بانهایت تاسف درگذشت بانوی نیکوکار مرحومه **بانـو صغری یمینی همدانی** را باطلاع دوستان و همشهریـان محترم میرساند .
مجلس ترحیم زنانه و مردانه آنمرحوم از ساعت ۲ الی ٤ بعد از ظهر روز دوشنبه ۱٦ اسفند ماه در مسجد مجـد برگزار میگردد .
ضیاءالملک فرمند . احتشام‌الدوله قراگوزلو . غلامحسین امیری قراگوزلو . محمد درخشان . مهندس اسمعیل‌معینی‌زند
آ ـ ۸۵۷۲۰

بانهایت تاسف درگذشت بانوی نیکوکار مرحومه **حاجیه صغری یمینی همدانی** والده مکرمه آقایان محمود یمینـی ـ سرهنگ مصطفی یمینی ـ رضا یمینی ـ علیرضا یمینی وبانوان ملیحه یمینـی و مینو عبـادی را باطلاع فامیل و دوستان و همشهریان محترم میرساند .
مجلس ختم زنانه و مردانه آنمرحومه روز دوشنبـه شانزدهم اسفند ماه جاری از ساعت ۲ تا ٤ بعد از ظهر در مسجد مجد منعقد میگردد.
خانواده های : یمینی . عبادی . شاهبداغلو . معینی‌زند. صبوریان . بهبهانی . اصلانی . امیراصلانی . بیگدلی. مکرم افشار. منتصری. معین. مویدی. مجد . مهربانزاد. سجادی . موسوی . ایزدی . مکارم‌چی . ریاضی . عسگری درخشان. اردلان حسینقلی قرمگوزلو . فرهی قرمگوزلو . جعفـری . طاهری . نورمحمدی . جوادی . زمردیان
آ ـ ۸۵۷۲۰
بـه بازماندگان آن مرحومـه مصیبت وارده را تسلیت میگوئیم .

کارکنان شرکت ملی نفت ایران شعبه کرج
بانهایت‌تاسف درگذشت شادروان **مهدی ضرغامی** افسر بازنشسته ارتش شاهنشاهی را بعموم خانواده های عزادار خصوصا به سرکار خانم عفت ضرغامی همسر محترم آقای ابوالحسن حیدری ریاست شرکت نفت کرج صمیمانه تسلیت میگویند .
آ ـ ۸۵۵۰۸

یـــادبــود

بسمه تعالی
نظر به‌چهلمین روز رحلت حضرت حجت‌الاسلام والمسلمین آیت‌الله آقای **حاج سید نصراله بنی‌صدر** قدس سره مجلس یادبودی از ساعت ۳ تا ٥ و نیم بعد از ظهرروزدوشنبه‌نوزدهم محرم‌الحرام مطابق با شانزدهم اسفند ماه جاری در حسینیه همدانیها واقع در خیابان ری منعقد است از آیات عظام و علماء اعلام دعوت میشود که با شرکت درمجلس مزبور تعظیم شعائر مذهبی فرمایند .
حاج سید ابوالفضل موسوی . حاج سید رضا زنجانی. محمدباقر آشتیانی . سیدآقا موسوی خلخالی . سید محمدعلی سبط . باقر طباطبائی قمـی . علینقی المـوسوی تهرانـی . محمدحسین علوی بروجردی . الاحقر محمدمهدی موسوی خلخالی . میرزا یوسف ایروانی . رضی شیرازی . سید احمد گلپایگانی . حسن سعید . ضیاءالدین آملی . حاج سید رضا خلخالی . مصطفی مسجد جامعی . مرتضی شریعتمدار رفیع
آ ـ ۳٤۷۲۳

بمناسبت چهلمین‌روز رحلت عالم ربانی حضرت‌آیت‌اله ـ العظمی آقای **حاج سید نصراله بنی‌صدر** قدس سره از ساعت ۳ تا ٥ و نیم بعد ازظهر روزدوشنبه‌شانزدهم اسفندماه مجلس یادبودی در حسینیه همدانیها منعقد است . امید است عموم طبقات محترم بالاخص علماء اعلام بمنظور بزرگداشت مقام شامخ آن رهبر مذهبی و شادی روح پرفتوح آن پیشوای جلیل‌القدر و فداکار در این مجلس شرکت فرمایند .
از طرف حسینیه و عباسیه همدانیهای مقیم مرکز
نشانی : خیابان ری دوراه مهندس حسینیه همدانیها
آ ـ ۳٤۷۲۳

بمناسبت چهلمین روز رحلت حضرت آیت‌اله العظمـی آقای **حاج سید نصراله بنی‌صدر** قدس سره از ساعت ۳ تـا پنج و نیم بعد از ظهر روز دوشنبه شانزدهم اسفند مجلس یادبودی در حسینیه همدانیها واقع در خیابان ری منعقداست.
خانواده های : بنی‌صدر . فاتح . رفیع . موسویان . زنگنه . هورفر . حسینی . کاویانی . مهـدوی . اسلامـی . احسانـی . سرابی . صدوقـی . اسدی . جناب . کسری . گوهرین . ریاحی نژاد . شریفی . ایروانی . وکیلی گیلانی. غفوریان . ارجمند . حائری . منوچهری . اسمعیل‌پور . صارم اصلانی . موسوی
آ ـ ۳٤۷۲۳

تسلیت

سرکار خانم همایونی
بانهایت تاثر مصیبت وارده را خدمت سرکار تسلیت‌عرض مینمائیم . **اعظم اسکندر ـ اکبری ـ بوستانی ـ ابراهیمی**
آ ـ ۸۵۷۳٤

سروان شاپور وزیری
افسران ـ درجه‌داران و سربازان نیروی‌زمینی‌شاهنشاهی مصیبت وارده را تسلیت گفته سلامتی و دوام عمر بازماندگان را از خداوند متعال مسئلت مینمایند .
نیروی زمینی شاهنشاهی
آ ـ ۳٤۸۷۷

سروان یداله اسداله نژاد
افسران دوره عالی مصیبت وارده را تسلیت گفته بقاء خاندان گرامی را از ایزد یکتا خواستارند .
اصفهان ـ افسران دوره عالی توپخانه
آ ـ ۸۵۵۱۰

جناب‌دکتر فرخ روپارسای مقام محترم وزارت آموزش‌وپرورش
بااندوه فراوان درگذشت ابوی معظم‌ را ازطرف دانش‌آموزان و آموزگاران‌ودبیران‌وکارمندان آموزش و پرورش صومعه‌سرا صمیمانه تسلیت عرض نموده ، بقاء عمر و سعادت آنجناب را از درگاه خدای بزرگ مسئلت دارم .
رئیس آموزش و پرورش شهرستان صومعه‌سرا ـ هاشمی
آ ـ ۸۵۵۰٤

جناب آقای مهندس افخم حکیمی
بانهایت تاثر مصیبت وارده را به آنجناب و خاندان‌جلیل تسلیت عرض مینماید .
دری
آ ـ ۸۵٦۷۰

جناب آقای مهندس افخم حکیمی
بانهایت تاثر مصیبت وارده را بجنابعالی و خاندان‌جلیل تسلیت عرض مینماید .
هوشنگ ملک
آ ـ ۸۵٦٦۸

جناب بانو فرخ‌روپارسای وزیر محترم آموزش وپرورش
کارمندان و دبیران دبیرستان الهی بانهایت تاسف وتاثر مصیبت وارده را به آنجناب و خانواده محترمتان تسلیت عرض مینمایند و خود را در غم شما سهیم میدانند .
ازطرف کارکنان و دبیران دبیرستان الهی ـ نعیم حق
آ ـ ۷۵٦۷۲

بانهایت تاسف درگذشت سرتیپ مهدیقلی تکش را بخانواده محترم تکش تسلیت میگوید .
شرکت مهندسی زنترا
آ ـ ۳٤۸۹۱

جناب آقای مهندس مصطفی افخم حکیمی
مصیبت وارده را تسلیت عرض مینماید .
راهنمایان تعلیماتی ناحیه ۲
آ ـ ۳٤۸۹۵

جناب بانو دکتر فرخ‌رو پارسای وزیر محترم‌آموزش وپرورش
بانهایت تاسف و تاثر مصیبت وارده را به آنجناب‌تسلیت عرض نموده بقای عمر و سلامتی جنابعالی وسایربازماندگان محترم را از خداوند بزرگ مسئلت دارد .
از طرف معلمان و کارکنان اداره آموزش و پرورش بروجرد ـ بیروی
آ ـ ۸۵۵۱۲

دوست عزیزم جناب آقای امیرعباسی
بانهایت تاسف درگذشت مادر عزیزتان را بخانواده محترم عباسی مخصوصا جنابعالی تسلیت عرض مینمایم .
ابوالفضل غیاثی
آ ـ ۳٤۹۲۹

جناب بانو دکتر فرخ رو پارسای وزیر محبوب‌آموزش و پـــرورش
اینجانب به نمایندگی عموم طبقات فرهنگیان آبادان‌باکمال تاثر وتاسف درگذشت تالم انگیز پدر گرامی آن جنابراتسلیت عرض نموده بقای عمر و سلامت بازماندگان آ نمرحوم خصوصا جنابعالی را از خداوند متعال مسئلت نموده و آمرزش و شادی روح فقید سعید را آرزومندم .
عزیزی رئیس آموزش وپرورش‌آبادان
آ ـ ۸۵٤۵٤

جناب بانو دکتر فرخ روپارسای‌وزیر محترم آموزش و پرورش
کارکنان و دانش آموزان دبیرستان صائب رضائیه با نهایت تاسف مصیبت‌وارده را تسلیت عرض نموده از پروردگار یکتا برای بازماندگان آن مرحوم سعادت و سلامت و طول عمر مسئلت مینماید .
رضائیه ـ رئیس دبیرستان صائب رفیع‌الدین
آ ـ ۸۵٤۰۲

دوست ارجمند آقای مسعود صارمی
بانهایت تاسف و تاثر مصیبت وارده درگذشت پدر گرامیتان را به آنجناب و خانواده تسلیت عرض نموده و خود را در این غم و اندوه شریک و سهیم میدانم .
جلفا ـ پرویز عاملی
آ ـ ۸۵٤۰٦

سرکار خانم فرخ رو پارسای وزیر محترم‌آموزش و پـــرورش
بانهایت تاثر و تاسف مصیبت‌وارده را بشما تسلیت‌میگوئیم.
تربت حیدریه ـ از طرف کارمندان دبستان بیهقی ـ حسن شهیدی
آ ـ ۸۵٤۵۲

مجالس وعظ و سوگواری

بسمه تعالی شانه
برای بزرگداشت ایام سوگواری حضرت سیدالشهدا (ع) و یاران بزرگوارش مجلس تذکری از ساعت ۷ بعد از ظهـر روز دوشنبه ۱۹ ماه محرم برابر با ۱٦ اسفند بمدت ۱۰ شب منعقد میباشد و خطیب شهیر دانشمند معظم جناب آقای‌حاجی سید جعفر موسوی با بیانات شیوای خود بفیض میرسانندلذا از علاقمندان بحقایق اسلام و خاندان عصمت خصوصا از جوانهای عزیز تقاضا میشود در این مجلس پربرکت شرکت نموده عقده های روانی خود را برطرف نمایند .
الاحقر جواد باقری سرابی
نشانی آخر خیابان رباط کریم‌اصلی مسجد جعفری خط۲۱۸
آ ـ ۸۸٦٤۸

بمنظور بزرگداشت انقلاب حسینی و فرا گرفتن تعالیم دینی از شب ۲۱ تا آخر محرم در شهرستان کاشان مدرسه میانچال مجلسی منعقد است و دانشمند معظم خطیب شهیر جناب آقای حاج شیخ عباس کبیری سخنرانی می‌نمایند .
متوسلین به حضرت موسی ابن جعفر علیه‌السلام
آ ـ ۳٤۸۸۱

سپاسگزاری

بدینوسیله از تیمساران معظم سپهبد امیرحسین‌آزموده، سپهبد اسکندر آزموده ، سرلشگر پژمان ، سرتیپ بیگلـری . سرتیپ‌بیداربخت،سرتیپ‌آگهیان. سرهنگ یاسان. سرهنگ ریاحی. سرهنگ‌خرقانی. وجمعی‌ازافسران‌ودوستان وخانواده های محترم که درمراسم تشییع جنازه‌ـ تدفین وختم مرحومه بانو مرضیه ممیزی حضورا و غیابا ابراز همدردی‌فرموده‌اند سپاسگزاری مینماید .
از طرف خانواده ممیزی . هادی ممیزی . ابوالقاسم ممیزی . داود ممیزی . هرمز ممیزی
آ ـ ۳٤۸۵۹

بدینوسیله مراتب سپاس بی‌پایان خود را بحضور جنابان آقایان دکتر مرتضی معین‌زاده سرپرست ، دکتر بهادرعامری معاون وسایراعضاء هیئت آموزشی دانشکده‌های‌دندانپزشکی دانشگاه تهران و دانشگاه ملی ایران ، اعضاء محترم جامعه دندانپزشکی ایران همکـاران گرام ، دوستان ارجمنـد و دانشجویان عزیز دندانپزشکی که درضایعه جانگداز درگذشت پدرم شادروان **یداله شادمان** با تشریف فرمائی بمجلس ختم و ارسال تاج گل ، تلگرام و درج آگهی باعث تسلی خـاطر اینجانب و سایر بازماندگان شده‌اند تقدیم میداریم وبقاء عمر، سلامت و سعادت همگان را از درگاه پروردگار یکتا مسئلت دارم .
دکتر هوشنگ شادمان
آ ـ ۸۵٦۱٤

بدینوسیله از کلیه خویشان ، دوستان و سروران عظام که با شرکت در مراسم تشییع جنازه ، ختم، هفتم ، ومجلس یادبود شادروان **یدالله شادمان** قلوب اندوه بار ما را تسلی بخشیده‌اند صمیمانه تشکر میکنیم و اگر در عرض تشکـر حضوری، قصوری رخ‌دهدبعلت تالمات روحی امید عفوداریم.
خانواده های : شادمان ـ نوبخت وسایر خانواده‌های‌وابسته
آ ـ ۸۵٦۱٤

بدینوسیله از کلیه سروران ارجمند و دوستان وبستگان محترم که در مجلس ختم ، سوگواری و شب هفت شادروان آقا رضا فخاری خوانساری ابراز تفقد و همدردی فرمودند مخصوصا فرد فرد اهالی محترم خوانسار نهایت تشکر را دارم.
اخوان فخاری ـ رفعتی و بستگان
آ ـ ۸۵٦۰۲

سپاسگزاری
از کلیه سروران ارجمند ، دوستان و بستگان محترم که محبت فرموده در مراسم تشییع و مجالس ترحیم شادروان **حاجی نورالله صعودی** بزرگ خاندان صعودی در شهرستان ساری شرکت فرموده ویا بوسیله تلفن و نامه و تلگراف ودرج در جرایدابرازهمدردی نموده‌اندصمیمانه‌تشکر و سپاسگزاری نموده و بهروزی همگان را از خداوند بزرگ خواهانیم .
ساری‌ـخانواده‌صعودی
آ ـ ۸۵٦۵٦

بدینوسیله حضور ذوات محترم و سروران گرامی‌که در مراسم تشییع و مجلس ختم و هفته همسر عزیزم شرکت یـا کتبا و وسیله تلگراف و در جراید ابراز همدردی نموده و موجبات تسلی قلبی اینجانب را فراهم فرموده‌اند از صمیم‌قلب تشکر نموده اگر بعلت تالمات روحی توفیق تشکر حضوری و تقدیم پاسخ حاصل نگردد امید عفو و مکرمت دارد .
سناتور عباسی
آ ـ ۳٤۸۸۹

از علمای اعلام ، ذوات محترم ، دوستان و بستگان ارجمند که در مراسم تشییع جنازه و مجالس ترحیم تهران و تبریز مرحوم شادروان **آقای حسن حریری** شرکت فرموده و یـا ارسال نامه ، تلگراف وآگهی تسلیت در جراید بازماندگان‌آن مرحوم را مورد کمال لطف و محبت قرار داده‌اند صمیمانـه سپاسگزاری مینماید چنانچه بعلت فرط تالم و تاثر تاخیـری در عرض تشکر حضوری رخ دهد پوزش طلبیده امید عفو داریم .
خانواده‌های حریری . قزوینی . طبوجی . قاضی‌طباطبائی عزیزی . صادقیلر و سایر خانواده های وابسته
آ ـ ۳٤۹۱۹

جناب خانم دکتر فرخ‌روی‌پارسای وزیر محبوب آموزش وپرورش
کارکنان و آموزگاران و دانش آموزان دبستان پروین اعتصامی باقلبی آکنده از تاثر و تالم درگذشت پدر گرامتان را صمیمانـه تسلیت عرض مینمایند .
رئیس دبستان پروین اعتصامی شاهپور آذربایجان ـ گلابی
گ ـ ۸۵٤۸۲

جناب خانم دکتر فرخ‌روی‌پارسای وزیر محبوب آموزش وپرورش
بااندوه فراوان درگذشت پدر ارجمند آن وزیر محبوب را تسلیت عرض نموده بقاء عمر حضرتعالی و خاندان معظم را از خداوند مسئلت دارد .
از طرف کارکنان دانش آموزان دبستان پارسای شهرستان شاهپور عزیززاده
آ ـ ۸۵٤۸٤

جناب دکتر فرخ‌روپارسا یوزیر محبوب آموزش وپرورش
کارکنان ودانش‌آموزان دبستان اروندرود مصیبت وارده را تسلیت عرض مینمایند .
رئیس دبستان اروندرود شهرستان شاهپور ـ ربابه‌ولی‌زاده

باشگاه لاینز آذرآبادان
مصیبت وارده را به شیرمرد ارجمند ریاست آموزش و پرورش آبادان و سرکار خانم عزیزی عمیقا تسلیت میگویند .
تفضلی
آ ـ ۸۵٤۵٦

جناب دکترفرخ‌رو پارسای وزیر دانشمند آموزش و پرورش
دبیران کارکنان ودانش آموزان دبیرستان رازی شاهپور آذربایجان مصیبت وارده را از صمیم قلب تسلیت عرض مینمایند.
محمدمحمودزاده
آ ـ ۸۵٤۷٦

جناب دکترفرخ‌رو پارسای وزیر دانشمند آموزش و پرورش
کلیه دبیران و کارکنان مدرسه مستقل راهنمایی تحصیلی شماره یک شهرستان شاهپور مصیبت وارده را بحضور آن‌جناب تسلیت عرض مینمایند .
رئیس مدرسه مستقل راهنمایی تحصیلی شماره ۱ خسرو امینی
آ ـ ۸۵٤۷۸

جناب دکترفرخ‌رو پارسای وزیر دانشمند آموزش و پرورش
باتاثر فراوان مصیبت وارده را تسلیت عرض می‌نمائیم .
ازطرف کارکنان و دانش‌آموزان ۰۱ متان هشتم‌اسفند شاهپور آذربایجان ـ وزیری
آ ـ ۸۵٤۸۰

شماره ۱۳۷۴۰ ـ سال چهل و ششم

اطلاعات

یکشنبه ـ پانزدهم اسفند ماه ۱۳۵۰
هجدهم محرم ۱۳۹۲ ـ پنجم مارس ۱۹۷۲

ساعات شرعی
استخراج دکتر ریاضی کرمانی
اذان صبح ..... ساعت ٤ و ۸دقیقه
طلوع آفتاب ..... ساعت ٦ و ۲۷دقیقه
ظهرشرعی ..... ساعت ۱۲ و ۱۷ دقیقه
اذان مغرب ..... ساعت ٦ و ۲۰ دقیقه

بانک‌ها مشترکاً یک بانک تأسیس می کنند

★ **بانک جدید به صاحبان صنایع تنخواه گردان وبه خریداران کمک اقساطی میکند**

★ **سرمایه این بانک از ۲۰۰ تا ٤۰۰ میلیون تومان است .**

احمد مرادی

صبح فردا جلسه مهمی مرکب از مدیران بانکهای دولتی و خصوصی کشور و صاحبان صنایع ایران، در بانک مرکزی ایران تشکیل میدهند تا در باره تاسیس بانکی با سرمایه ۲۰۰تا٤۰۰ میلیون‌تومان تصمیم بگیرند .

نام این بانک هنوز روشن نیست ولی هدف ازتاسیس این بانک‌کمک به صاحبان صنایع از لحاظ‌تامین تنخواه گردان و کمک به مصرف کنندگان صنایع با دوام از نظر خرید اقساطی این نوع کالاهامی‌باشد .

بانکی با سرمایه ٤۰۰میلیون

خبرنگار اطلاعات مینویسد :قبلا قرار بود این بانک بنام بانک اعتبارات اقساطی تاسیس‌شود ودر تمام شهرستانها دارای شعب باشد تا بتواند به صاحبان صنایع تنخواه‌گردان بپردازد و بمصرف‌کننده‌کمک کند تا بتواند کالای صنعتی مورد نیازش را به اقساط خریداری نماید ولی امروز یک مقام بانک مرکزی ایران در این باره اظهار داشت با مطالعاتی که بوسیله کارشناسان بانکی صورت گرفت روشن شد که امکان تاسیس چنین بانکی در حال حاضر بعید بنظر میرسد چون اگر قرار باشد که چنین بانکی‌تاسیس شود بایستی در تمام شهرستانها دارای شعب متعددی شود تا بتواند در تحقق هدفهای فوق موفق شود یاالحیانا اگر فقط یک شعبه مرکزی در تهران داشته باشد باز محدود به صنایع ومصرف‌کننده تهرانی‌خواهد بود و هدف از تاسیس بانک را نمیتواند تحقق بخشد . از اینرو بررسی های بانک مرکزی‌باین‌نتیجه رسید که یک بانک با سرمایه ۲۰۰ تا ٤۰۰ میلیون تومان تاسیس شود که سهام آن متعلق به صاحبان صنایع بانکها و خود مردم باشد و منحصرا به صاحبان صنایع تنخواه‌گردان واعتبارات فروش‌کالا های صنعتی را بدهد و بمصرف ـ کننده اعتبار خرید کالای صنعتی مورد نیازش را بپردازد .

فقط یك شعبه

این بانک پس از تاسیس‌منحصرا دارای یک شعبه و اداره مرکزی در تهران خواهد بود و اموربانکی این بانک بوسیله شعب سایربانکها در شهرستانها انجام خواهدگرفت.

نام این بانک هنوز روشن نیست و امکان‌دارد در جلسه فردادربانک مرکزی برای نام این بانک تصمیم گرفته شود .

خبرنگار اطلاعات اضافه میکند انتظار میرود که سهام این بانک از ده هزارریال تجاوزنکندوبمحض اعلام‌موجودیت سهام‌آن‌بمردم‌بانکها و صاحبان صنایع عرضه شود .

مقام بانک مرکزی ایران درتائید مطالب فوق گفت :

در جلسه فرداساسنامه این‌بانک مورد بررسی نهائی قرار خواهد گرفت .

کمپانی معظم 3M
ماشینهای فتوکپی مختلف
برای مصرف کننده های مختلف عرضه میکند.
هرنوع مصرف کننده فتوکپی هستید به شرکت شبرنگ تلفن کنید تا ماشین متناسب کارشما برای آزمایش بمدت کافی (بدون تعهد خرید) در اختیار شما قرارداده شود
شرکت شبرنگ
تخت جمشید مقابل سفارت آمریکا
تلفن ۹-۸۲۸۰۴۵

اهداء کتاب به دانشگاه تهران

بعد ازظهر دیروز طی مراسمی که با حضور آقای‌هوشنگ‌نهاوندی رئیس دانشگاه تهران و سفیر فرانسه در دربارشاهنشاهی در کتابخانه مرکزی دانشگاه برگزار شدبیش از ۸۰۰جلدکتاب درزمینه های مختلف فرهنگی ، ادبی ، علمی و اقتصادی از طرف دولت فرانسه به دانشگاه تهران اهداء شد . در این مراسم جمعی از شخصیتهای علمی و فرهنگی نیز حضور داشتند .

عکس بالا رئیس دانشگاه تهران و سفیر فرانسه را هنگام بازدید از کتابهای اهدائی دولت فرانسه نشان میدهد .

فیروز علیزاده

موفقترین ایرانی‌در مسابقات بین‌المللی کشتی در شوروی

در مسابقات بین‌المللی کشتی فرنگی جام پادوبنی که در شهر مینسک واقع در شوروی انجام می‌شود ، کشتی‌گیر وزن ٥۷ کیلوی تیم ملی کشتی‌فرنگی‌ایران، فیروز علیزاده‌تنهاچهره امیدوار تیم ایران برای کسب مدال می باشد .

او که در دور اول مسابقات‌وزن خود باامتیاز برتودورف قهرمان سرشناس بلغاری‌غلبه کرددیشب در برابر حریف ژاپنی‌خودپولسیو یامادا پیروزی تازه‌ای کسب‌کرد.

علیزاده توفیق پیدا کرد با امتیاز از سد این حریف نیز بگذرد. در وزن ٥۷ کیلو رستم قزاقف قهرمان جهان‌درمسابقات جهانی صوفیه نیزحضور دارد.

او شب گذشته دومین‌پیروزیش را باضربه فنی مقابل یان‌آوربیو قهرمان سوئدی بدست آورد.

محمد دلیریان نفر شرکت‌کننده وزن ٦۸ کیلوی تیم ایران که‌در دور اول مسابقات با امتیازمغلوب خاموتسکی از شوروی شد شب گذشته در دوردوم بهیک‌قهرمان دیگرروسی با ضربه فنی باخت!

حریف پیروز اوبلیجان عمرفنام دارد. او با این دو شکست‌حذف شد .

در وزن ۷٤ کیلو نیز محمود ثانی‌خانی دیشب دردورمسابقات باضربه فنی به‌اوتزیسی ایدزابا قهرمان ژاپنی باخت .

دروزن ٤۸ کیلوحسین‌نقیب‌زاده نیز شب گذشته مقابل استقان گئورکیف از بلغارستان مغلوب شد.وی با امتیازمسابقه را باخت

این مسابقات که از جمعه‌آغاز شده امشب پایان می‌یابد .

مسابقات وزنه برداری پیش از المپیك

نصیری قهرمان دسته خروس وزن شد

محمد نصیری
دیگر روسی‌رکورددجدیدی معادل ۱۵۵ کیلو بدست آورد .

محمد نصیری قهرمان دسته خروس وزن تیم ملی وزنه ـ برداری‌ایران و قهرمان المپیک که بهمراه نصراله دهنوی‌برای شرکت‌در مسابقات وزنه‌برداری پیش از « المپیک» به آلمان غربی رفته است روز گذشته‌در دسته‌خروس وزن بمقام‌قهرمانی رسید.

در این مسابقات که برگزیده ترین وزنه‌برداران جهان گرد آمده‌اند نصیری‌در دسته‌خروس وزن با مجموع ۳٦۳ کیلو گرم بمقام اول رسید . حد نصاب سه حرکت او بترتیب ۱۲۰کیلو در پرس ، ۹٥ کیلو در یک ضرب و۱٤۸ کیلودر دوضرب میباشد ضمن همین مسابقات چهار رکورد جدید جهان نیز بدست آمد . نخستین‌رکورد را وزنه‌بردار مگس وزن شوروی آدام گناتف در حرکت پرس این‌دسته بمقدار ۱۲۰ کیلو بدست آورد رکورد قبلی متعلق بخودش و بمقدار ۱۱۸ کیلو بود .

ایمره‌فولد مجارستانی نیز در دسته پروزن رکورد جهانی حرکت پرس خود را بمقدار ٥۰۰ گرم ترقی داد و رکورد جدیدی معادل ۱۳۷٫٥ کیلو گرم بدست آورد . در این دسته یوشیوکی میاکی قهرمان شد . در حرکت دو ضرب این دسته نیز یوری گولوبزف وزنه‌بردار درخت دربیستون‌پایان‌یافت قرار است والاحضرت و همراهان ساعت ٥ بعداز ظهر بتهران بازگردند .

جشن در تهران

درساعت یازده صبح امروز درتهران‌نیز مراسم خاصی‌برای درختکاری‌دربارك جنگلی‌تشکیل شدوداین‌مراسم معاون وزارت کشاورزی و منابع طبیعی و عده‌ای از مقامات دولتی و نمایندگان مجلس‌شرکت داشتند.

مراسم درختکاری در «بیستون» برپاگردید

★ **نشان درختکاری به والاحضرت شاهپور عبدالرضا تعلق گرفت**

والاحضرت شاهپور عبدالرضا

ساعت ۱۱ بامدادامروز مراسم جشن درختکاری سال کوروش کبیر باآئین ویژه‌ای در محل بیستون استان کرمانشاهان و حضور والاحضرت شاهپور عبدالرضا پهلوی برگزار شد.

دراین مراسم علاوه بر وزیر کشاورزی و منابع طبیعی آقای حمید رهنما وزیر اطلاعات و استاندار کرمانشاهان‌و جمعی‌از سناتور ها و نمایندگان مجلس و معاونان وزارت کشاورزی و منابع طبیعی و جمعی از رجال ومدیران مطبوعات و خبرنگاران رادیو تلویزیون شرکت داشتند.

پس‌از خیرمقدم که توسط آقای مهندس جوادشهرستانی‌استاندار کرمانشاهان معروض‌شد، آقای مهندس منصور روحانی‌وزیر کشاورزی و منابع طبیعی طی سخنانی اظهار داشت :

دربحث از درختکاری ـ جنبه های مختلف آن که تولید میوه چوب ، حفاظت خاك ، ایجاد تفرجگاه ، احیاء و سرسبزی صحاری و بعبارت دیگر بهبود محیط زیست است مطمح نظر میباشد و این اصطلاح کلیه اقداماتی‌راهم‌که‌برویش‌وزادآوری طبیعی درخت و درختچه و بوته از هرنوعی‌و بهر منظوری کمك کنددربرمیگیرد و خلاصه هدف و دامنه این‌کار مهم جامعتر و وسیعتراز آنست که ظاهرا بنظر میایدیاتاکنون عنوان‌شده است.

نهال رایگان

تردیدی نیست که اعطای نشان، تحویل نهال بطور رایگان یا به بهای اندك ، تهیه طرح فنی درختکاری و نظارت دراجرای آن جزء یا کلا درتشویق مردم به‌این‌کار سودمند ، نقش و اثر مهمی‌داردلیکن‌برای حصول‌کامل مقصود اتخاذ یك سلسله تدابیر دیگر که شاید معافیت های مالیاتی و اعطای اعتبار را بتوان از آن جمله دانست ضروری است‌ووزارت کشاورزی و منابع طبیعی دراین مورد طرحهائی تهیه و بدولت عرضه خواهد داشت .

کشاورز اول

والاحضرتا . اجازه میخواهد این نکته را نیز بعرایض خود بیفزاید که‌راهنمائیهای گرانقدر آن والاحضرت درسمت نیابت ریاست‌انجمن ملی‌حفاظت منابع طبیعی و محیط انسانی در پیش برد منظوری که جشن آن امروز درسرتاسر کشور برگزار میشود اثرات قاطعی داشته، مضافاًاینکه والاحضرت همواره عملا سرمشقی برای قاطبه کشاورزان بوده و امروز این افتخاررانصیب کشاورزان کشور فرموده‌اید که به پیروی ازمنویات‌مقدس شاهنشاه‌آریامهر باکاشت درخت‌بیشتر در ردیف کشاورز اول کشور قرار گیرند وبه‌افتخار دریافت نشان طلای اعطائی شاهنشاه آریامهر نائل گردند و این خود فال نیکی برای کشاورزی کشور خواهد بود و آثار نوید بخش آن بلطف‌الهی از هم‌اکنون هویدا است .

سپس‌آقای معصومی سرپرست سازمان جنگل ها و مراتع‌کشور گزارشی پیرامون فعالیت های تولید نهال‌وجنگال کاری داد .

بیانات والاحضرت

سپس والاحضرت شاهپور عبدالرضا پهلوی طی بیاناتی گفتند :

بسیار مفتخرم که از یکطرف برای دومین بار به نیابت برادر تاجدار عظیم‌الشانم در مراسم جشن درختکاری شرکت میکنم‌و از طرف دیگر نشان درختکاری مرحمتی معظم‌له را دریافت می نمایم .

والاحضرت پس‌از اشاره به قسمت هائی از کتاب انقلاب سفید درباره حفظ جنگل های طبیعی و ایجاد جنگل های مصنوعی اظهار داشتند :

رهبر ایران درموارد عدیده علاقه خاص خود را نه‌تنها به حفظ و احیاء جنگل های‌طبیعی بلکه‌به ایجاد جنگل های دست کاشت ابراز فرموده‌اند ازجمله درفرامین بتاریخ نهم مهرماه ۱۳۳٥ موکدا مقرر فرموده‌اند که «دولت موظف است کلیه اقدامات لازم را برای نگهداری وازدیاد سطح جنگل های کشور بعمل آورد .» و همچنین در تاریخ بیست‌و پنجم فروردین‌ماه ۱۳٤٦ فرموده‌اند که «میل داریم که سازمان های ملی و قاطبه ملت ایران هریك به فراخور حال خود در این امر مهم شرکت جسته‌ودر کلیه‌شهر ها و روستا های کشور برای ازدیاد درخت‌وایجادجنگل های دست کاشت اقدام نمایند .»

جای بسی خوشوقتی است که مشاهده‌میشود دولت منویات مقدس شاهنشاه آریامهر را بانهایت جدیت‌وباتوجه بامکانات بمرحله اجرا درآورده است . مراسم درختکاری باکاشت

کنفرانس پزشکی ماهیانه بیمارستان پارس

ساعت ۸٫۳۰ بعد از ظهر روز یکشنبه ۲۲ اسفند ماه .
محل کنفرانس ـ بیمارستان پارس ۱٤۷ بلوار الیزابت .
موضوع :
۱ـ لوپوس و عوارض کلیوی
۲ـ تاکسوپلاسمس
۳ـ یکی از عوارض نادر جراحی کیسه صفرا

آ ـ ۳٤٦۳٥

جمعیت شیر و خورشید سرخ اصفهان
برای خدمت دربیمارستان های منطقه استان اصفهان نیاز به عده‌ای جراح و پزشك عمومی دارد . داوطلبان میتوانند بعداز ظهر ها از ساعت ٤ تا ۸ بکارگزینی کل جمعیت شیروخورشید سرخ‌ایران‌واقع درخیابان بهجت‌آباد شماره ۱٤۱ مراجعه فرمایند .

آگهی برای اطلاع مالکین اراضی بایر تهران و شمیرانات وشهرری
چون‌موعد تسلیم‌اظهارنامه مالیات اراضی بایر واقع‌درمحدوده شهرتهران (تهران‌شمیران شهرری) موضوع ماده ۲۱٤ قانون مالیات های مستقیم دراسفند ماه هرسال میباشد اینک با یادآوری مراتب انتظار دارد کلیه مالکین محترم اراضی بایر از موقع استفاده نموده و قبل از سپری شدن اسفند ماه جاری به تنظیم وتسلیم اظهارنامه باداره مالیات اراضی بایر و درآمد کشاورزی تهران واقع درکاخ وزارت دارائی(اداره‌کل مالیات‌های تهران) وپرداخت مالیات متعلقه اقدام فرمایند تا مشمول جرائم نگردند . م الف ۱۳۹۸۳
آ ـ ۸٤۹۲٦ مدیرکل‌مالیاتهای‌تهران . ضیاءالدین خاقانی

عالیترین‌وقشنك‌ترین هدیه نوروز۱۳٥۱
شهرفرنگ
از صبح سه‌شنبه ۱۷اسفند در
اولین سینمای ممتاز ٤ ستاره ایران
★ تاکنون چشم هیچ تماشاگری این همه حادثه و هیجان را یکجا ندیده است
★ تاکنون سینما فیلمی باین عظمت وبا این هنرپیشگان محبوب تهیه نکرده‌است.
باور کنید . . . امسال سال «آفتاب‌سرخ» است !
آفتاب سرخ
THE RED SUN
فیلمی از: ترنس یانگ
رنگی ـ تکنی‌کالر

چارلز برونسون ـ الن‌دلون ـ اورسولااندرس
توشیرومیفونه ـ کاپوسین موزیك از: موریس‌ژار
شروع‌سئانسها ۱۵ر۱۱صبح ـ۳ـ ۱۵ر٥ ـ۷ر۳۰ ـ۹ر٤٥ بعد از ظهر

پیام انسان بموجودات باشعور آسمانها
مجله جوانان تنهانشریه ایرانی است‌که کاملترین، دقیق‌ترین‌اطلاعات‌رااز پیشاهنك ۱۰ ـ ماموریت وی و اصولا زندگی موجودات آسمانی درشماره دوشنبه‌خود منتشر میکند .
سرویس خبرنگاران فوق‌العاده جوانان
درتمام رشته ها ، هنری ، ورزشی ، علمی، اجتماعی کاملترین و دقیق ترین رپرتاژ ها را ارائه میدهد .
دوشنبه‌هاشماهم جوانان رابخوانید

ساختمان ۴ طبقهٔ شمارهٔ یک
برای تصاحب ساختمان ۴ طبقه شماره یك آماده شوید

از صبح سه‌شنبه در
مولن روژ ـ دیانا ـ
مهتاب ـ کریستال ـ اسکار
دو هنرمند پرقدرت سینمای وسترن در بزرگترین شاهکار پرحادثه خود
جان وین : استوارت ویتمن : اینا بالین و لی ماروین
کومانچرو
رنگی سینماسکوپ محصول فوکس قرن بیستم
THE COMANCHEROS

امروز در صفحه ۱۱

هزار انتقاد بجا و یک انتقاد بیجا از شهرداری