سال سی وسوم ـ شماره ۹۷۳۵ | دوشنبه بیست ویکم مهر ماه ۱۳۳۷ | تکشماره دو ریال ونیم

اطلاعات

۲۰ صفحه

صبح امروز ماه آمریکا بکره زمین باز گشت

ماه مصنوعی «پیشتاز» پس ازبدست آوردن بالاترین رکورد صعود برفراز منطقه جنوبی اقیانوس هند متلاشی شد

((پیشتاز))راه مسافرت بکرات آسمانرا برای بشر باز کرد

آیزنهاور پرتاب «پیشتاز» را تبریك گفت ـ شوروی برای سفر بماه یك برنامه ده روزه تهیه کرده است

جردال بنك ـ آسوشیتدپرس ـ بطوریکه دانشمندان انگلیسی در رصدخانه جردال‌بنك‌اظهار کرده‌اند چنین بنظر میرسد موشك امریکا که بسوی ماه پرتاب شده از نیمه راهی که باید بپیماید گذشته‌است پروفسور لوول رئیس این مرکز عظیم رادیو تلسکوپ اظهار داشته که بدقت نمیتوان‌رقم صحیح‌مربوط بفاصله این موشك را از کره زمین حدس زد ولی این رقم حتما از۱۱۰ هزار میل زیاد تراست .

پروفسور لوول آنگاه خاطرنشان ساخت‌که موشك مزبور چهاردرجه

بقیه‌در صفحه‌چهارم

جریان روز

آدم سازی | دمکراسی تدریجی

بازدید نخست وزیر از چایکاران شمال

چایکاران لاهیجان‌ازنخست وزیراستقبال کردندوبگردن‌اوحلقه گل انداختند

بطوریکه درشماره گذشته‌باستحضارا خوانندگان محترم رسید دیروزپس ازآنکه مراسم افتتاح‌هفتمین کنگره پزشکی ایران دررامسر خاتمه‌یافت آقای دکتر اقبال نخست وزیربه اتفاق آقایان‌دکترراجی وزیربهداری وتیمسار سر لشکر ضرغام وزیر

بقیه در صفحه هفدهم

چهار سال به‌سن کهنسالترین مرد جهان اضافه‌شد!

اکیپ اعزامی اطلاعات‌سرانجام به‌قریه «سوه» رسید وباسید علی ملاقات کرد وپس ازتحقیقات دقیق معلوم شد که این مرد عجیب بجای ۱۸۵ سال ۱۸۹ سال دارد

سیدعلی ۱۵۹سال‌پیش برای شکایت به‌محمدشاه بتهران آمده است

اهالی دهکده سیدعلی را ذوالقرنین مینامند وچون عقیده دارند که اونظر کرده‌است دستش را میبوسند ـ کهنسالترین مرد جهان خوب می‌بیند وخوب راه میرود وتنها عیبی‌که دارد اینستکه نازك نارنجی است وزود قهرمیکند چنانکه اکنون باپسر ۱۰۳ ساله‌اش قهر است

اکیپ اعزامی اطلاعات که‌برای ملاقات با «سیدعلی» کهنسالترین مرد جهان بقریه «سوه» عزیمت نموده بودند ساعت نه ونیم صبح امروز پس از ملاقات با سید علی وتهیه مطالب وعکسهای جالبی از وی وارد آخوره شدند .

اکیپ اعزامی بمحض ورود به «آخوره» تلفنی به فریدن داران اطلاع دادند که اتومبیل آنها را به آخوره بفرستند وپس از آنکه اتومبیل از فریدن به «آخوره»رسید به فریدن عزیمت‌نمودند ودر ساعت یازده وربع وارد فریدن شدند .

اطلاعات تازه

اطلاعات تازه‌ای که اکیپ اعزامی اطلاعات از زندگی کهنسال ترین مرد جهان بوسیله تلفن از فریدن‌ـ داران بنمایندگی اطلاعات در اصفهان گزارش داده واز اصفهان ظهر امروز بوسیله تلفن بسازمان شهرستانهای روزنامه اطلاعات‌اطلاع داده شد بشرح زیر است .

کهنسال ترین‌مرد جهان تنهایکباراز محل اقامت خود یعنی قریه «سوه» خارج شده‌وبه‌اصفهان وسپس به تهران رفته است .

وی دراین مورد میگوید من در آنزمان سی ساله بودم وچون از طرف بعضی خوانین بمن ظلم شده بود برای تظلم بتهران رفتم و بدربار محمد شاه قاجار شکایت بردم .

بنابراین از میان چندین پادشاه که طی دو قرن در ایران سلطنت میکرده‌اند سید علی فقط محمد شاه را دیده است .

پای پیاده

از خصائص اخلاقی سید علی‌یکی اینست که همیشه پای برهنه راه میرود .

وقتی که ما بدیدن او موفق شدیم با کمال تعجب مشاهده کردیم که کهن سال ترین مرد جهان پای برهنه روی زمین نشسته است وقتی اطرافیانش تعجب مارا دیدند گفتند او حتی برای‌یك بار هم درزندگی کفش بپا نکرده است !

خوب می‌بیند

دیدو قدرت چشم کهنسالترین مرد جهان فوق‌العاده خوبست واو بخوبی قادر است فواصل دور را به بیند و لی به علت پا ئین‌افتادگی چینهای صورت وابرو های پرپشت

بقیه در صفحه هفدهم

تغییرات مهم در قانون تجارت

لایحه جدید تاسه هفته دیگر آماده میشود

هفتاد وهشت صفحه بامور ورشکستگی اختصاص داده شده است ـ مبحث سفته وبرات وچك دوبرابر شده‌است ـ مقررات جدید برای تسریع محاکمات تجاری

امروز خبرنگار ما اطلاع حاصل کرد که کمیسیون مامور تجدید نظر در قانون تجارت پیش بینی میکند که تا سه هفته دیگر کار خودرا تمام کرده وسپس‌طرح قانون جدید تجارت رابرای تصویب به شورای عالی اقتصادوهیئت وزیران ارسال دارد وحداکثر تا ۴۵ روز دیگر طرح قانون تجارت بصورت لایحه‌ای تقدیم مجلس‌میگردد .

در قانون جدید تجارت تغییرات بسیار مهم وجالب توجهی داده‌شده است .

بقیه در صفحه هفدهم

گروهی از وزرای پاکستان توقیف شدند

برکناری فیروزخان نون بامسئولیت مشترك اسکندرمیرزا وژنرال ایوب‌خان انجام‌شد

درشهرهای مختلف پاکستان عده زیادی بجرم شرکت درفعالیتهای بازار سیاه، مزاحمت بانوان وسیگار کشیدن در سینما دستگیر شدند

داکا ـ پاکستان شرقی‌ـرویتر ـ دیروز حمیدالحق چودری وزیر خارجه سابق پاکستان باعده‌ای از وزرای سابق و رهبران سیاسی پاکستان درداکا توقیف شد .

بازداشت آنها طبق فرامین‌اداره مبارزه با فساد صورت گرفته است .

دیگر بازداشت شدگان عبارتند ازعبدالغفور یکی از اعضای سابق کابینه شیخ مجیردبیر کل‌حزب عوامی‌لیك واصغر علیشاه وزیر اقتصاد وعمران. بازداشت‌شدگان

بقیه در صفحه چهارم

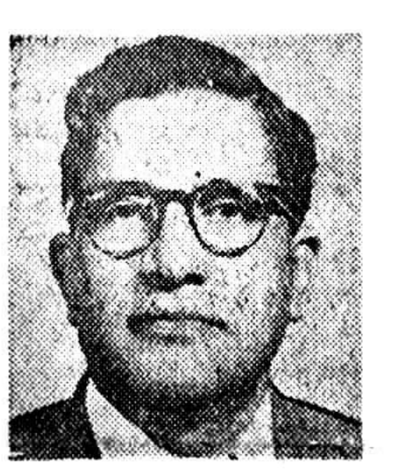

حمید الحق چودری
شب گذشته دستگیر شد

آتش‌بس درکموی دو هفته تمدید شد

درواشنگتن گفته شدآمریکانیروی خودرادرفرمز تقلیل میدهد

تمدید آتش‌بس درجزیره کموی بعنوان تخفیف کلی بحران در خاوردور تلقی گردیده است

هنك‌کنك ـ رویتر ـ امروز چین کمونیست اعلام کرد که بمباران مجدد جزائر ساحلی چین رابرای دوهفته دیگر بتاخیر انداخته‌است.

اعلامیه مزبور ازطرف وزیر دفاع چین کمونیست صادر و بوسیله‌خبر گزاری‌چین جدید پخش گردید . دراین اعلامیه به نیروهای چین ـ کمونیست درفوکین گفته شده.

از امروز تادوهفته دیگر بمباران جزیره کموی را موقوف سازید تا روشن شود طرف چه اقدامی انجام خواهد داد وبه هموطنان فرصت دهید تااندازه کافی خوار بار وملزومات جنگی و کلیه‌مایحتاج‌خودرا دریافت بکنند.

بقیه‌در صفحه‌چهارم

در صفحه اقتصادی امروز (صفحه ششم) علاوه برمطالب فوق نظریاتی در باب بورس و لزوم یاعدم‌لزوم تاسیس آن و همچنین مقاله‌ئی درباب رکود و تنزل ارزش قالی ایران و کمی صادرات آن و مطالبی درباره‌وام آمریکا و آخرین اخبار بازار تهران چاپ شده است .

آمادگی کنسرسیوم برای اوله‌کشی آبادان وخلیج فارس

دولت برای تاسیس کارخانه‌های قند ملی بسرمایه داران کمك میکند

برای ساختمان خانه‌های بانك رهنی کارخانه‌های آجر مجوف وچوب اشباع شده در تهران نصب میشود

جریان محاکمه متهمین قتل شهردار میاندواب دردادگاه عالی جنائی

متهم بقتل دردادگاه گفت: من میخواستم خودم را بکشم ولی محمد مرا بقتل شهردار وادار کرد

دادستان برای هردو متهم تقاضای اعدام کرده است

بطوریکه قبلا باطلاع خوانندگان محترم‌رسید از روزپنجشنبه‌محاکمه اکبر خطیبی و محمد تبریزی متهمین بقتل آقای فضلعلی صارمی شهردار سابق میاندوآب وغلامرضا اطهریان یکی‌از اهالی میاندوآب در شعبه دوم دادگاه عالی جنائی بریاست آقای معاونزاده شروع گردید وتا امروز ادامه داشت.

سابقه پرونده

این دو قتل که‌در ۲۲ اسفندسال ۱۳۳۵ در میاندوآب صورت گرفت جریان آن بنابااظهار شهود بدین قرار بوده که در روز مزبور اکبر خطیبی که‌از حال طبیعی خارج‌بوده وارد شهرداری میاندوآب شده و قبل‌از ورود باطاق شهردار یك نوغان روسی از جیب خود درآورده ویك تیر بسوی یکی‌از مراجعین‌بنام غلامرضا اطهریان که‌در میاندوآب بشغل پارچه فروشی اشتغال داشته وبرای انجام کاری به شهرداری مراجعه کرده بود شلیك میکند و سپس‌بعجله وارد اطاق آقای‌صارمی

بقیه در صفحه هفدهم

کلیه عوارض وحقوق غیر گمرکی یکجادریافت میشود

سود بازرگانی وحق انحصاروحق غیرگمرکی دیگر عنوان «حق انحصار» پیدا میکند

تصمیمات جدید برای رفع اشکال ترخیص کالا از گمرك و رفع گرفتاری از بازرگانان

بطوریکه خبرنگار مااطلاع‌میدهد: آقای نخست وزیر دستور داده است هرچه‌زودتر کمیسیون سهمیه سال ۱۳۳۸ مرکب‌ازوزرای‌بازرگانی صنایع ومعادن وگمرکات تشکیل شود .همچنین‌امروز وزارت‌بازرگانی طی‌نامه‌ای ازوزارت گمرکات‌تقاضا کرد که هرچه زودتر نماینده خود را برای شرکت در کمیسیونیکه جهت تجدید نظر در مقررات‌مربوط بـه حقوق غیر گمر کی (سو د بازرگانی وحق انحصار) تشکیل میشود ، معرفی کنند .

بقرار اطلا عاسال در نظر است کلیه حقوقی‌که بعنوان‌سودبازرگانی وحق انحصار گرفته میشود وسایر حقوقی که حقوق گمرکی جزوآن

بقیه در صفحه هفدهم

یك ماجرای حیرت انگیز !

میکائیل میخواست بدنبال مانکن‌های ایتالیائی بهالیوودبرود

دو دیوار را سوراخ کردند تامغازه خیاطی بازکنند ـ نجار قالی دزد!ـ بادبادك هوا میکرد ـ خمیری‌که برای‌پادرد مؤثراست ـ اسب‌یك چشم موجب‌مرك سورچی‌گاری‌شد!

مشروح حوادث را درصفحات ۱۱ و۱۸ مطالعه فرمائید

«خاطرات دوران تحصیل من»
بقلم اعلیحضرت محمد رضا شاه پهلوی
همین جمعه در اطلاعات هفتگی

باشگاه سوار کاران

باطلاع اعضاء محترم موسس باشگاه سوار کاران میرساند. که مجمع عمومی برای تجدید انتخابات ورسیدگی بکارهای ۳ساله اخیر روز سه‌شنبه ۲۹ مهرماه ساعت۱۷ درحضور والاحضرت شاهپور غلامرضا پهلوی درجلالیه تشکیل میشود خواهشمند است یکربع قبل ازساعت معین درجلالیه حضور بهمرسانند .

۱ـ۳ آـ۲۴۵۵۲ مدیر عامل باشگاه سوار کاران‌ـسرتیپ‌مبشری

تصویب لایحه‌سد لتیان در هیئت دولت

۳۵ میلیون دلار برای ساختمان سد لتیان وادامه مطالعات لار تصویب شد

امروز اطلاع‌یافتیم لایحه‌ساختمان سد لتیان و ادامه مطالعات سد لار به‌تصویب هیئت وزیران‌رسیده وبزودی تقدیم مجلس شورای‌ملی خواهدشد .در این‌لایحه‌برای‌احداث سدلتیان‌ومطالعه سدلار در حدود ۳۵ میلیون دلار بودجه پیش بینی شده که تمام مخارج با تصویب وجلب نظر مهندسین مشاور ایران قابل پرداخت خواهد بود .

باین ترتیب که کمپانی سازنده قیمت مقدار کار انجام شده رابه اطلاع مهندسین مشاور میرساند و در صورت تصویب مهندسین مشاور پرداخت میگردد .

همچنین در لایحه به دولت‌اجازه داده شد که قرارداد های لازم را راسا منعقد و به موقع اجـراء بگذارد .قرار داد اخیر باکمپانی سازنده چون برای هردو سد بود لذا تغییراتی در آن داده خواهد شد و همچنین در مورد سد لتیان چند نکته اصلاحی مورد نظردولت است که در صورت توافق پس از تصویب لایحه وتصویب قراردادبه وسیله دولت بموقع اجرا گذارده خواهد شد .

سوءاستفاده ازشهرت چای‌جهان

اغلب کسانیکه چای بسته‌بندی میکنند همیشه‌میکوشند که چای‌خودرا اسما یا شکلا مربوط باین شرکت جلوه دهند تا آنکه مشتری را باشتباه بیاندازند .مشتری های چای جهان متوجه باشند که چایهای این شرکت فقط بنام چای جهان میباشد . آـ۲۵۱۱۸ ـ۱ـ

ضیافت شرکت سهامی اسپارك بمهمانخانه مهرآباد انتقال یافت

نظر بنامساعد بودن هوا ضیافت ششمین سال تاسیس شرکت سهامی اسپارك بجای باغ هتل فردوسی درمهمانخانه مهرآباد برگزار خواهد شد. ازمدعوین محترمی‌که کارت دریافت نموده‌اند متمنی است بفرودگاه تشریف فرماشوند. وسیله مراجعت مهیا خواهد بود.

مدیرعامل شرکت سهامی اسپارك‌ـ مهندس عباس فتحیان
آـ۲۵۰۹۴

آرسن لوپن
قهرمان معروف بزودی
باشما ملاقات خواهد کرد!
آـ۲۵۰۹۶

ایرانیت
IRANIT
۱ـ۱ ۲۴۸۱۴

آقای مهدی شعاعی ساکن تهران
خواهشمند است دراولین فرصت باتلفن شماره ۴۴۹۱۲ تماس بگیرید.
آـ۲۵۰۹۰

آقای دکتر هدایت شفائیان
از ازاروپامراجعت وازبیماران محترم پذیرائی مینمایند.
آـ۱۶۵۵۹ ۱ـ۵

ازفردا ۱۰ر۵ صبح درسینما رادیوسیتی فیلم رنگی سینماسکوپ (۵۵ میلیمتری) سلطان ومن باشتراك : یول براینر ـ دبوراکر
شروع سانسها ۱۰½صبح‌ـ۱½ـ۴ـ۶½و۹ بعدازظهر
آـ۲۵۱۳۸

جریان روز

آدم سازی

در مورد اقدامات اجتماعی که باید برای پیشرفت سطح زندگی مردم سیستان و بلوچستان صورت گیرد، سازمان برنامه اظهار عقیده کرده‌است که ، طرح‌های اجتماعی که بمرحله اجرا گذاشته می‌شود مربوط بتوسعه نیروی انسانی و در حقیقت « آدم سازی » است و طبعا اثر و نتیجه آن فوری و آنی و قابل دیدن در یك زمان کوتاه نخواهد بود .

این سخن بسیار درست است و اختصاصی‌هم به‌سیستان وبلوچستان ندارد ، بلکه در اغلب استانها و شهرستانهای کشور ، احتیاج مبرمی برای اجرای برنامه «آدم‌سازی» احساس می شود .

اکنون در کشور نهضت وسیعی برای استفاده از نیرو های طبیعی شروع شده است ، برای بهره‌برداری از معادن ، برای احداث کارخانجات برای صنعتی کردن کشور ، برای استفاده از اراضی مزروعی و توسعه بهره‌برداری از آب و خاك، سرمایه گذاری دولتی و خصوصی و خلاصه اینکه فکر و ذکر ما متوجه باستفاده از امکاناتی است که طبیعت دراختیار ما گذاشته و یا پول ودست و فکر انسانی قادر بتهیه آن میباشد .

ولی کمتر متوجه یك مسئله‌مهمتری هستیم ، وآن اینستکه در فکرساختن انسانهائی که باید این‌امور را ابداع کنند و فکر و دست و قدرت آنها ساختمان جامعه را ترمیم و اصلاح نماید نیستیم .

تمام برنامه و نقشه های عمرانی بخاطر انسانهائی است که دراین سرزمین زندگی میکنند ، ولی‌هنگامی که برنامه‌ها ونقشه‌ها بمرحله پیاده شدن در محل های مختلف میرسند ملاحظه میکنیم که قدرت عامل‌انسانی که لابا تشه های طرح شده‌مطابقت نداشته و نتیجه مطلوب بمیزان‌حساب شده بدست نمیاید .

بدون شك این نقیصه اگرهم تا حدودی متوجه کیفیت‌بعضی‌ازبرنامه‌ها باشد بیشتر معلول نارسائی نیرو های انسانی است، احساس همین واقعیت است که مسئله تازه‌ای‌بنام «آدم سازی» را در مقابل هیئت‌مدیره اجتماع‌قرار میدهد .

اصلاح انسانها از دو طریق امکان پذیر است، واگربهتر بگوئیم‌انسان هائی که باید در ساختن و پرداختن کشور دست اندرکار شوند دونقطه ضعف دارند ، یکی ضعف جسمانی ودیگری ضعف روحی و فکری .

در واقع باید گفت، هم جسم وهم روح و فکر افراد جامعه ما تندرستی کامل ندارد . جسم ما در اثر تغذیه ناقص و غلط، بهداشت بد ونداشتن آشنائی باصول زندگی ناسالم است، وفکر و روح ما نیز، دراثر عدم هماهنگی برنامه‌های تعلیم و تربیت با زندگی و شرایط امروز و یابهتر، نداشتن برنامه های تعلیم و تربیت عملی درخانه ومدرسه وعدم‌تطابق باشرایط روزگار بیمار می‌باشد .

ازیك طرف جسم ماناتوان وزود فرسا است وازطرف دیگر مفهوم واقعی و ضرورت‌های زندگی را بخوبی درك نمیکنیم . هم ،آن‌کسی‌که توانائی مالی دارد راه بهره‌برداری از توانائی را نمیداند وهم ،آن کسی که محتاج و مستمند است نمیداند که ازکجا شروع به‌ترمیم زندگی‌کند .

درآموزشگاههای‌شهری‌هدف‌آموزش و پرورش اطفال روشن نیست ،در دهات ومزارع هم کودکان و جوانان ناگزیر از طی طریقی هستند که پدرانشان در پیش گرفته‌اند .

مسئله‌اینست که‌مردم مملکت ما ، زندگی رابرحسب‌عادت‌وکاملا تحت‌تاثیر جبرحیات ادامه میدهند ،نه اینکه آنرا بسازند

مردم ماچه‌براثر فقرغذائی و بیماری جسمی وچه براثر ضعف روحی و فکری به‌جلوه‌های گوناگون زندگی و زیبائی خلاقه آن مانوس نیستند .

بنابراین ،جامعه ما احتیاج بانسان هائی دارد که‌جسماوروحاسالم‌باشندتا بتوانند این نهضتی را که‌جبرزمان و امکانات طبیعی پیش‌پای ماگذاشته است رهبری واداره نمایند .

انسانهائی که‌زمین‌های بایرو خشك راآباد سازند ، چرخ کارخانه‌ها رابا فکر وبازوی خود بگردانند ،نسل جوان کشور راتربیت کنند، وخلاصه فضای حیاتی کشور رابه محیطی پراز شور و نشاط زندگی مبدل کرده و اجتماع عقب مانده مارا به‌کاروان‌پیش‌رفته علم ودانش بشری برسانند .

دولت باید برای‌تربیت‌آدم‌هاوبالاخره برای بهره‌برداری صحیح‌وعلمی‌وحساب شده ازنیروی جسمی و فکری آنها بمنظور استفاده کامل ازمنافع طبیعی نقشه‌های صحیح و طرح‌های علمی تهیه کرده وآنرا صمیمانه بموقع اجرا گذارد فراهم کردن وسایل‌تغذیه‌کامل، بهداشت صحیح ،امنیت خاطر ،تامین قضائی ،امکان کاروفعالیت وتعلیم و تربیت صحیح، بکار انداختن استعداد های فکری ،ایجاد علاقه به زندگی اجتماعی وبالاخره شرکت‌دادن‌وبحساب آوردن نیروهای معطل‌انسانی‌درساختن سرنوشت این کشور مجموعه تدابیری است که‌دربه ثمر رسانیدن طرح های اصلاحی نقش تعیین کننده‌ای رابعهده خواهند داشت .

دمکراسی تدریجی

زندگی درپاکستان بحالت عادی بر میگردد. اگر از فعالیت های سیاسی نشانی نیست، درعوض گذران روزانه مردم آرامتر شده‌است . افکار عمومی پاکستان تحولات اخیر را باهمان آرامش وسکوت آمیخته برضا تلقی کرده است که‌مردم سرخورده فرانسه مرگ جمهوری چهارم را. علاقه به ـ دموکراسی درپاکستان‌نیز ـ اگرچه نه باندازه فرانسه ـ وجوددارد، ولی‌کمتر کسی است که از سیستم گذشته بتواند دفاع‌کند و هیچ راه حل دیگری نیز بجز اعلام حالت فوق‌العاده دربرابر پاکستانیهانیست .

احزابی که‌منحل گردیده‌اند و در مواردی رهبرانشان بزندان افتاده‌اند ، اگر میتوانستند بخاطر یادر برابر چیزی متحد شوند اساسا به‌چنین‌وضعی نمی‌افتادند . پرزیدنت اسکندرمیرزا میتواند روی این‌عامل حساب کند و لااقل درآینده نزدیك از بابت‌مخالفت ها آسوده خاطر باشد. معمولا کسی که قدرت‌را درمبارزات‌شدید از دست میدهد دیگر نمی‌تواند‌امیدی‌به‌بازیافتن آن داشته باشد.

رهبران جدید اقداماتی برای تثبیت موقعیت خود آغاز کرده‌اند که‌بی‌اثر نیست. پائین آوردن قیمتها ومبارزه بافساد وقاچاق ورشوه‌خواری اگر بنحو موثر دنبال شودبسهولت‌میتواند دریك جامعه شرقی تامدتها جای دمکراسی سیاسی رابگیرد و ما می بینیم که‌حتی درفرانسه مردم ترجیح میدهند که حکومت ثابت و فعالی داشته باشند ، اگرچه موقتا‌ازادیهای سیاسی آنان محدود گردد.

رئیس جمهور وفرمانده قوای مسلح پاکستان ـ که‌ظاهرا بحکومت کاملا وفادار است ـ میخواهند نخست‌احتیاجات فوری تر جامعه‌خودرا برآورند .یعنی نعمت آرامش ورفاه رابدان ارزانی دارند واستدلال میکنند‌که پس از حصول میزان معینی‌پیشرفت اجتماعی، زمینه خودبخود وخواه‌ناخواه برای استقرار آزادیهای بیشتر و مداخله دادن مردم درامر حکومت آماده خواهد گردید.

آنها میخواهند جامعه پاکستانی پس ازطی مراحل جامعه انگلیسی به ـ دمکراسی نوع انگلیسی نائل شود منتها نظر به‌ضرورت وشرایط زمان ومکان این سیر تحولی را جز تحت سرپرستی ارتش ممکن‌نمی دانند.

رهبران جدید پاکستان تعهد عظیمی بگردن گرفته‌اند . آنها نیمه انقلابی در وضع حکومتی کشور خود بوجود آورده‌اند و ناگزیر باید اقدام جسورانه خودرا بانیمه انقلابی دروضع زندگی مردم همراه سازند ، اصلاح دستگاه حکومتی ، رفرم ارضی در پاکستان غربی وبالاتر ازهمه رفع‌سوء تفاهمات بین جناحهای شرقی وغربی پاکستان برای به‌ثمر رسیدن حالت فوق‌العاده‌ای که‌در آن کشور اعلام شده‌است ضرورت دارد.

ازآن پس طرح وارائه یك قانون اساسی به‌آراء عمومی بیشتر امکان خواهد داشت ودر چنان قانون‌اساسی شاید بتوان بیشتر به نمونه‌امریکائی نزدیك شد و سیستم فدرال را بایك دستگاه قوی ریاست جمهوری آمیخت و تمایلات محلی ومنافع ملی رایکجا موردنظر قرارداد.

درباره اثر خارجی حوادث پاکستان تفسیرهای زیادی نشده‌است . زیرا درواقع تفاوتی دراین زمینه بچشم نمی‌خورد.

اعلام وضع فوق‌العاده درپاکستان بیشتر بخاطر حفظ وادامه سیاست خارجی قبلی کشور بودنه‌تغییر آن . زیرا بعضی ازاحزاب درشرق و غرب پاکستان مانند عوامی ملی و مسلم لیك میخواستند سیاست خارجی را بصورت سلاحی‌برضد حکومت در آورند. ازاین‌پس پاکستان خواهد توانست سیاست طرفدار غرب خودرا ادامه دهد وهمچنان در پیمانهای‌بغداد و آسیای جنوب شرقی باقی بماند.

بدین ترتیب تسلط ارتش چه در امور داخلی وچه خارجی پاکستان موجب ثبات اوضاع گردیده است دوستان پاکستان فقط میتوانند‌بادامه این ثبات امیدوار باشند. وشك نیست که‌اگر پرزیدنت اسکندر میرزا و ژنرال ایوب‌خان بتوانند با اقدامات مثبت معایب سیستم گذشته‌رابرطرف سازند ،دلیلی برای بدبینی نخواهد ماند.

خطر دراین‌است که اصلاحات داخلی به‌عللی بتعویق افتد چون درآن‌صورت سیاسیون گذشته زمینه مهیائی برای تجدید فعالیت خواهند یافت ومبارزه احزاب وارتش بنفع پاکستان نخواهد بود.

وقتی شخص اوضاع واحوال قبل‌از تاسیس دولت پاکستان وپس‌از آن رابنظر می‌آورد، وقوع همه این‌حوادث اجتناب ناپذیر جلوه میکند. هر کشور جوانی ناگزیراست برای‌ادامه‌موجودیت خود ازهر طریق که‌میسر باشد تلاش کند. پاکستان یازده‌سال پیش‌از هیچ بوجودآمد وطبیعی است که‌دراین مدت کوتاه نمی‌توانست اساس مطمئنی برای آینده خود بگذارد . اکنون ارتش جای احزاب را درانجام این وظیفه گرفته است وباید امیدوار بود که کفایت بیشتری از خود ظاهر سازد .

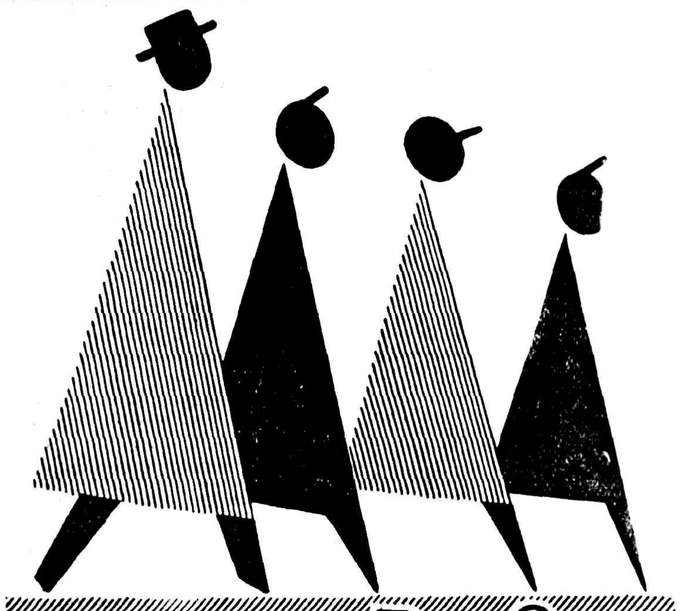

جنرال مد

پوشاك عالی امسال جنرال مد بیشتر ازهمیشه نظرشمارا تامین میکند

جنرال مد

درتهیه پوشاك مقام اول را داراست
خیابان سعدی ولاله‌زار (کوچه برلن)
ساعات‌کار ـ صبح از ۸½ تا ۱۲½ ـ بعداز ظهر از ٤ الی ۸½

دبستان صفی نیا

برای تقاضای اولیاء محترم

کلاسهای زبان‌انگلیسی (مبتدی ـ متوسطه ـ عالی) برای خانمها از اول آبانماه ساعت ٤ تا ٦ بعد ازظهر دائر خواهد بود .
نام نویسی همه روزه ساعت ۹ تا ۱۲ دردفتر دبستان
آدرس ـ تجریش باغ‌فردوس‌تلفن ۸۳۵۲۷ آ ـ ۱۶۷۶۳ ۱ ـ ۳

بشارت

بدایع الادب

تالیف سید کمال‌الدین نور بخش ـ جعفر آل ابراهیم

برای سالهای پنجم‌وششم ادبی وداوطلبان متفرقه (صرف، نحو، معانی، قرائت ونمونه های بسیار ازتجزیه وترکیب). دریك جلد منتشر شد.

ومزایای این کتاب درنوع خود این است که تمام مواد برنامه‌عربی سال ۵ و ٦ ادبی بطور کامل دریك جلد گنجانده شده دانش آموزان‌عزیز میتوانند بجای ٤ جلد فقط یك جلد کتاب باقیمت ۵۵ ریال احتیاج دوساله خودرا تامین نمایند . ۲ ـ ۱ آ ـ ۲۵۰۶۲

انجمن ادبی حکیم نظامی

اولین جلسه بعداز تعطیلات تابستانی خودرا از روز چهارشنبه آینده آغاز میکند .
آ ـ ۱۶۸۰۵

دکتر پرتو اعظم متخصص قلب

از کنگره قلب بروکسل مراجعت نموده وعصرها بیماران را میپذیرد . آ ـ ۲٤۷٦٤ ۱ ـ ۵

فلسفه ومنطق

مخصوص ٦ ریاضی و ٦ طبیعی

بقلم دانشمندان کمال الدین نوربخش ـ محمد جوادتربتی ـ حسین حمید خانی ـ حسین غیاثیان

مرکز فروش ـ شمس العماره ـ از شهرستانها به‌آدرس (لاله زار ـ کتابخانه خیام

روزنامه پولاد) وجه فرستید کتاب ارسال میشود آ ـ ۱۶۳۳۹ ۱ ـ

بقلم دانشمندمحترم

محمد جواد تربتی

فلسفه نوین ٦ ادبی
منطق « «
روانشناسی ۵ ادبی

مرکز فروش شمس العماره خیام

۱ ـ ۳ آ ـ ۱۶۳۳۹

بدین وسیله درگذشت شادروان آقای احمد سقراطی پدر بزرگوارم راباطلاع عموم فامیل ودوستان وآشنایان میرساند مجلس ختم آنمرحوم روز چهارشنبه ۲۳ مهرماه ۱۳۳۷ ساعت نه‌ونیم صبح درمسجد ارك منعقد خواهد بود
آ ـ ۱۶۸۳۷
یحیی سقراطی

به‌بازماندگان آنمرحوم مصیبت وارده‌را تسلیت میدهیم

آگهی های تسلیت

کارکنان دبستان دولتی بابا طاهر مصیبت وارده رابه‌آقای مهدی ایزدپناه تسلیت میگویند . کارکنان دبستان باباطاهر
آ ـ ۱۶۷۵۹

بانو نرگس

فوت مرحوم پدر بزرگوارتان ،دوستان وهمکاران شمارا متاثر ومتالم نمود این ضایعه بزرك‌را به‌شما وخانواده عزیزتان تسلیت عرض نموده وبقاء عمر بازماندگان را از خداوند متعال مسئلت می‌نمائیم

بانوکفائی ـ پوران ـ نسرین ـ پری ـ ژینا ـ مینوش ـ سودابه گیتی ـ وآقایان کریمی ـ نادری ـ تیزهوش ـ سخائی ـ ماغن معقول ـ منوچهر کبیر ـ هوشنك کبیر ـ بیت‌خدا ـ بهبهانی نوری ـ قمیشی ـ مهدوی ـ فرید ـ بزرگزاده ـ رایگان ـ زرین‌بال

درگذشت نابهنگام جانسوز جوان ناکام مسعودمجیدیان رابعموم‌فامیل بزرك مجیدیان وپدربزرگوار وبرادران‌ارجمند مادر داغدیده‌اش تسلیت عرض بقای سلامتی بازماندگانش را ازخداوند مسئلت می‌نمائیم

تخم‌گل‌فروشی تقوی حاج میرمحسن تقوی ـ ستوان‌مهندس عظیمی ـ بانو مهین‌تقوی ـ ابوالحسن نظرزاده ـ حاج‌مهدی فیلچی
آ ـ ۱۶۷۹۵

بانهایت تاثر درگذشت تیمسار سرتیپ حسینقلی سطوتی رابخانواده‌های محترم سطوتی ومسعودی‌نراقی صمیمانه تسلیت عرض نموده ازاینکه بعلت دوری ازمرکز موفق‌به عرض تسلیت حضوری نگردید، امید عفودارم .
آ ـ ۱۶۷۹۷
ضیاءاله مجیدی وبانو

دبیران وکارمندان ودانش‌آموزان دبیرستان آزرم مصیبت وارده‌را بخانواده جلیل دولو بویژه به‌پدر دانشمندبزرگوار خود تیمسار سرلشگر دولو ریاست محترم انجمن خانه و مدرسه دبیرستان تسلیت عرض‌نموده وبقاء بازماندگان‌آن خانواده محترم را ازخداوند متعال خواستارند .
آ ـ ۱۶۸۰۷
رئیس دبیرستان آزرم

جناب آقای حاجی محمدعلی شکوری

درگذشت مرحوم حاجی زین‌العابدین شکوری رابجنابعالی تسلیت عرض نموده وبقای خانواده محترم را ازخداوند خواهانم
نادرعباس وحید

درگذشت مرحوم حاجی زین‌العابدین شکوری را بکلیه بازماندگان آنمرحوم خصوصا آقای حاجی محمدعلی‌شکوری تسلیت عرض نموده وبقای خاندان محترم را ازخداوند متعال‌خواهانیم رئیس اتحادیه‌سیمانکاران‌تهران‌وحومه‌امینی
آ ـ ۱۶۷۹۹

بانهایت تاسف وتالم فوت مرحومه بانو شهربانو کمیلی همسر سرهنك محمد ناصر کمیلی‌را باطلاع اقوام‌وآشنایان میرساند مجلس ختم مردانه ازساعت ۳ تا۵ بعداز ظهر سه‌شنبه ۲۲ر۷ر۳۷ درمسجد حاج‌حسن واقع در میدان شاهپور خیابان بوعلی ومجلس ختم زنانه نیز همانروز و ساعت درمنزل شخصی واقع درامیریه کوچه وستاهل‌منعقد خواهد بود .

سرهنك محمد ناصر کمیلی ـ خدیجه گرجی ـ محترم روح لطیف ـ محمدعلی معصومی‌نژاد ـ سرهنك ۲ژاندارم‌عباس قربانشهر ـ سروان دکتر منوچهر کمیلی ـ غلامعلی‌اصغری ببازماندگان آنمرحومه مصیبت وارده‌را تسلیت‌میدهیم

باکمال تاسف درگذشت ناگهانی آقای ماردیروس‌ابکار را باستحضار دوستان وآشنایان میرساند تشییع جنازه آنمرحوم درساعت ۱۰ روز سه‌شنبه ۲۲ مهرماه ۱۳۳۷ از کلیسای ارامنه واقع درخیابان استالین بعمل خواهدآمد مجلس تذکر آن فقید همانروز ازساعت ٤ بعدازظهر در منزل آنمرحوم واقع درخیابان بیست‌متری اول کوچه‌رازی کاشی شماره ۳۱ برگزار میگردد .

ارشام ابکار ـ هایگاز ابکار ـ مهران ابکار

بخانواده‌محترم ابکار وعموم بازماندگان آنمرحوم مصیبت وارده‌را تسلیت میدهیم .

حضرت ژ. ب. لپنوزانینی نماینده پاپ باکمال احترام باطلاع میرساند مجلس عزاداری پاپ‌پی‌دوازدهم روزجمعه ۱۷ اکتبر ازساعت ۱۱ درکلیسای «پروکاتدرال» واقع در خیابان فرانسه برگزار خواهد شد .

خطبه عزا بوسیله عالیجناب ژان باپتیست آبکار اسقف ارامنه اصفهان ایراد خواهد شد .

تهران ۱۰ اکتبر ۱۹۵۸

تشکر واعتذار

ازآقایان دوستان عظام وبستگان گرام که‌در مجلس ترحیم ومراسم هفته فقید سعید محمدمحسن مظاهری حضوراو تلگرافا وکتبا ودرجراید ابراز همدردی نموده‌اند صمیمانه سپاسگزاریم وچنانچه بعلت تالمات روحی وگرفتاری در عرض سپاسگزاری حضوری یاپاسخ نامه‌ها تاخیری رخ‌دهد امید عفو داشته وسعادت همگان را ازخداوند متعال‌خواهانم

ازطرف فامیل آقای محمدی حاج‌حبیب‌اله آقا محمدی واز طرف فامیل مظاهری حاج‌علی‌اکبر وعبدالحسین مظاهری
آ ـ ۱۶۸۱۳

«تشکر و معذرت»

بدینوسیله از سروران گرامی و بانوانشان که بمناسبت درگذشت شادروان مهندس پرویز رکنی باما همدردی نموده وبا شرکت در مراسم تشییع جنازه ـ مجلس ختم و شب هفت فقید سعید مرهمی بر دل افسرده ما گذارده‌اند همچنین از کسانیکه بوسیله تلگراف ـ نامه ویا درج در جراید اظهار همدردی فرموده‌اند صمیمانه تشکر نموده و امیدواریم چنانچه بعلت کثرت تاثر و تالم در عرض تشکر حضوری ویا پاسخ نامه‌ها و تلگراف‌ها تاخیری رخ دهد ما را معذور فرمایند .

خانواده‌های رکنی ـ کلالی ـ کامرانی ـ ورزی ـ نیك‌نژاد و سایر خاندان وابسته .

قابل توجه مصرف کنندگان گلیسرین طبی

شرکت شیمیائی سازمان برنامه بهترین گلیسرین طبی صد درصد خالص را بنرخ زیردردسترس مصرف‌کنندگان میگذارد :

بطری ۷۵۰ گرمی خالص هربطر ٦۵ ریال
قوطی ۲ر۵ کیلوئی خالص هرقوطی ۱۹۵ ریال
قوطی ۵ کیلوئی خالص هرقوطی ۲۸۰ ریال
حلب ۲۰ کیلوئی خالص هرقوطی ۱٤۸۰ ریال

مصرف‌کنندگان میتوانند برای خرید مستقیما بشرکت شیمیائی سازمان برنامه واقع درمیدان بهارستان ـ بنگاه داروئی اکبریه خیابان ناصرخسرو ویا نمایندگان فروش شرکت درتهران وشهرستانها مراجعه نمایند .

شرکت شیمیائی سازمان برنامه
آ ـ ۲٤۸۳۸

سپید و سیاه

در تمام کشور
در تمام محافل
در تمام خانواده‌ها
صحبت ازدورهٔ جدید سپید وسیاه
است که بزودی
در ۱۰۰ صفحه
منتشر خواهد شد
سپید وسیاه مجله محبوب روشنفکران
ایران است
این جمعه وهر جمعه
سپید وسیاه رابخوانید

آگهی استخدام

ماشین نویس لاتین که به زبان فرانسه آشنائی نسبتا کامل‌داشته باشد (تندنویسی بداند ارجح است) مورد احتیاج است داوطلبان به‌بانك رهنی ایران (دفتر شرکت لوازم ساختمان) مراجعه نمایند .

دفتر شرکت لوازم ساختمان
۱ ـ ۲ آ ـ ۲٤۹۳٤

تبریکات

انتصاب دانشمند محبوب جناب آقای دکتر نصیری عالم بزرك‌اقتصاد واستاد دانشگاه را بمدیریت کل بانك پارس بجناب آقای نیکپورسناتور معظم ازطرف خود ومحافل روحانی وملی تبریك عرض‌نموده توفیق خدمتگذاران بملك وملت‌را ازخداوند متعال خواهانم .

سیدمهدی فیروزآبادی
آ ـ ۲۵۱۱٦

حسن انتصاب جناب آقای دکترنصیری استاد دانشگاه ورجل عالی‌ـ مقام اقتصادی بمدیریت‌عامل‌بانك‌پارس رابه‌جناب آقای سناتورعبدالحسین نیك‌پور موسس محترم بانك‌پارس صمیمانه تبریك میگوئیم .

شرکت سهامی اسپارك ـ شرکت سهامی آریس ـ نوراسته ایران پرست ـ مهندس عباس فتحیان ـ یدالله ثاقب ـ غلامعلی فرزانیان ـ سید خلیل طاهری ـ محمد ـ قاضی‌زاده‌امینی ـ فتح‌اله فتحیان .
آ ـ ۲۵۱۳٦

انتصاب آقای افراسیابی که از جوانان تحصیلکرده و کاردان وزارت دارائی میباشند بریاست اداره اجراء کل درآمدها به جناب آقای ناصر وزیر محترم دارائی جناب آقای بهمنیار تبریك گفته و امیدواریم از وجود ایشان در پست‌های مهمتری استفاده شود .

دکتر پرویز پیشوا زاده ـ ابوالحسن فرهی ـ عبدالعلی مسعود لیا ـ حسینعلی مسعود لیا ـ عبدالحسین فرهی ـ سیداحمد مکی ـ اکبر شایسته ـ سیروس رضوان ـ محمدمحسن پاداش ـ احمد قمی ـ حسن رحیمی ـ دکتر حسین وفا ـ علی شجاع ـ ایرج میکده ـ پرویز فرهادپور حسین رشاد ـ ناصر مفتخر ـ شاهپور معبودی ـ غلامحسین ایروانی سید جواد اسداللهی ـ احمد خلیلی ـ شاه‌محمدی ـ منصور وفائی ـ حسام‌الدین موسوی ـ مهندس بلوری

حسن انتخاب وانتصاب آقای احمد افراسیابی رئیس اداره دفترا بریاست اداره اجرای پیشکاری دارائی تهران که‌موجب خوشنودی کلیه کارمندان پیشکاری گردیده‌بجناب آقای‌بهمنیار پیشکار محترم تبریك عرض‌نموده وموفقیت همکار عزیزرا درراه انجام وظیفه‌امیدوارم

رئیس اداره کارگزینی پیشکاری ـ مرتضی‌قلی شامیاتی

بیماریهای آمیزشی ـ مجاری ادرار ـ سستی وناتوانی میدان‌بهارستان

خیابان صفی علیشاه ۲ ـ ۱۲ دکتر یحیی صدری آ ـ ۱۶۳۳۳

آقای براتعلی رحیمی

بانهایت تاسف مصیبت وارده‌را بجنابعالی تسلیت عرض میکنیم . ازطرف کارآموزان بخش عفونی دکتر بینش‌ور

کیانوش رادسان ـ علی رضوی
آ ـ ۱۶۸۱۹

ماکارمندان وکارکنان اداره دارائی شهرستان شهسوار بانهایت تاسف فوت جانگداز جناب آقای ملك‌زاده آملی عموی جناب آقای نصرت‌اله ملك‌زاده رئیس پیشین اداره دارائی شهرستان شهسوار را بعموم بازماندگان آنمرحوم بالاخص به‌جناب آقای ملك‌زاده وفرزند ارجمند آنمرحوم جناب سرهنك ملك‌زاده تسلیت عرض نموده سلامت‌وبقاء ایشان‌را ازخداوند متعال مسئلت می‌نمائیم

علی‌اکبر ثابت‌خلعت‌بری ـ علیرضا کلانتری ـ باقرانصاری جلال سعیدی ـ حشمت‌اله بهتوئی ـ میرحسین ساعتچی ـ کاظم عصری ـ عباسعلی کشاورزی ـ رجبعلی جعفر نژاد ـ رضا صباحی ـ نجفعلی عبداله‌پور ـ اسماعیل شکوری ـ فرامرز مشهدیان ـ عبداله‌شفیعی ـ محمدعلی نیك‌رودی ـ سید حجت سمائی ـ سید مرتضی مدنی ـ نعمت‌اله خلعتبری ـ حسن ثابت مقدم ـ بانو عظیمه طوافی ـ محمدتقی حیدری ـ سید رضی میربابائی ـ عبداله حبیب‌زاده ـ قاسم جباری ـ محمد معتمدی ـ ابراهیم وکیلی ـ نصراله سلطانی ـ قاسم حسینی
آ ـ ۲۵۱٤۲

اختلافات اتحادیه عرب تشدید میشود

ممکنست روابط تونس بااتحادیه عرب قطع شود– روزنامه های سوریه بهحبیب بورقیبه رئیس جمهور تونس شدیدا حمله کردند

حبیب بورقیبه

قاهره – رویتر قرار است شکافی که بین تونس و جمهوری متحده‌عرب بوجود آمده ازطرف کمیتهٔ سیاسی اتحادیه کشورهای عربی مورد بحث قرار گیرد . عبدالخالق حسونه‌دبیر کل اتحادیه عرب گفت‌که‌نمایندگان ده کشور عربی در مذاکرات امروز شرکت خواهند کرد .

حبیب‌الشاقی نماینده تونس در جلسه پریروز از سیاست بعضی‌از کشور های عربی انتقاد کرد وگفت این کشورها سعی دارند اتحادیه عربی را تحت نفوذ و فشار خودقرار دهند .

ایمان ندارد

نماینده جمهوری متحده عرب‌بعنوان اعتراض علیه بیانات نماینده تونس از جلسه خارج شد . بیانیه‌ایکه‌بعدا از طرف تونس صادر شد حاکی بود که دولت تونس نسبت به جمهوری متحده عرب ایمان ندارد و نمیتواند با اتحادیه کشور های عربی‌همکاری کند .

نماینده تونس سپس‌دریک‌مصاحبه مطبوعاتی گفت ممکن است روابط تونس با اتحادیه عربی قطع‌گردد. وی اضافه کرد سیاست تونس عبارت از همکاری بابلوك‌غرب است‌درحالیکه سیاست بعضی از کشورهای عربی همکاری بابلوك شرق میباشد .

از وی سئوال شد آیا تونس‌علیه ناسیونالیزم عرب مبارزه میکند . نماینده تونس گفت خیر ما علیه کشورهائیکه با بلوك شرق همکاری میکنند مبارزه میکنیم .

دیروز جراید قاهره به حبیب بورقیبه رئیس جمهوری تونس حمله شدید کرده واورا خائن نامیدند و مدعی‌شدندکه‌عامل‌اجرای«امپریالیسم» آمریکا و انگلیس است .

اتهامات دروغ

دمشق – خبرگزاری فرانسه – روزنامه‌های امروزی سوریه ضمن حمله شدید به حبیب بورقیبه‌رئیس جمهور کشور تونس که جدیدا به عضویت جامعه اعراب درآمده است مینویسند . اتهامات دروغی که نماینده تونس به جمهوری متحده عربی وارد آورده است بمنظورآنست که بین کشورهای عربی‌جدائی‌انداخته و بامپریالیستها خدمت کنند» .

روزنامه های سوریه سپس می نویسند «حبیب‌بورقیبه‌رئیس‌جمهوری تونس جانشین نوری سعید ودشمن ملل عرب میباشد» .

روزنامه های سوریه پس از تمجید از جمال عبدالناصر مینویسند همان سرنوشتی که حکومت سابق عراق باآن روبرو شد درانتظارحبیب بورقیبه میباشد .

انفجار اتمی جدید در شوروی

واشنگتن – رویتر – کمیسیون اتمی امریکا دیشب‌اعلام کردکه شوروی یك سلاح اتمی جدید باقدرت انفجار زیاد درمنطقه قطبی منفجر کرد .

این هفتمین آزمایشی است که‌شوروی ازتاریخ ۳۰سپتامبر باین‌طرف بعمل می‌آورد . ایستگاه‌های شهاب‌شناسی ژاپن چندی پیش علاماتی‌را ضبط کردند که گویا در نتیجه انفجار اتمی حاصل شده باشد .

۵میلیون تومان برد

این پاسبان ۳۸ ساله انگلیسی که در کنار همسرش لبخند میزند هفتهٔ گذشته در مسابقه فوتبال متجاوز از ۵ میلیون تومان برد . وی قول داده بود چنانچه بلیط او برنده شود جایزه را با ۱۴ تن از دوستان و ۱۴ تن از همکاران خود تقسیم کند و پس ازآنکه این مبلغ هنگفت را بدست‌آورد بقول خود عمل کرد .

عبدالسلام عارف به‌آلمان غربی عزیمت کرد

قرارداد بازرگانی شوروی وعراق بامضاء رسید– جمهوری متحده وعراق باانعقاد یك‌قراردادتجارتی واقتصادی‌نخستین‌گام رابرای‌تشکیل یك‌بازارمشترك‌عربی برداشتند

بغداد –رویتر – دیروز سرهنگ عبدالسلام‌عارف معاون‌سابق‌نخست‌وزیر عراق که‌اینك بسمت سفیر کبیری جمهوری عراق دربن پایتخت آلمان‌غربی منصوب شده بصوب محل ماموریت خود حرکت کرد .

درفرودگاه بغداد عبدالکریم قاسم نخست‌وزیر و افسران ارشد برای مشایعت وی حاضر شده‌بودند .

درمونیخ

مونیخ–آلمان‌غربی–رویتر–دیشب‌عبدالسلام عارف وزیر کشور سابق عراق که اخیرا بسمت سفیر کبیر عراق نزد دولت آلمان غربی منصوب شده‌است باهواپیما واردمونیخ شد .

درفرودگاه چهارنفر کارمند سفارت عراق ازاو استقبال کردند .

اطرافیان عبدالسلام عارف بروزنامه نگاران اطلاع دادند که‌وی خسته‌است وبرای هیچ کاری آماده‌نمی‌باشد . ولی ممکن‌است امروز باخبرنگاران مصاحبه بعمل آورد .

محاکمه مختار بابان

بیروت –خبرگزاری فرانسه– مختار بابان نخست‌وزیر سابق عراق فردا در دادگاه نظامی بغداد محاکمه خواهد شد .

بابان نخست‌وزیر سابق عراق متهم است باینکه بدولت‌های انگلیس و آمریکا وترکیه اطلاعاتی داده‌است‌که برخلاف مصالح مملکت وامنیت کشور بوده‌است .

قرارداد بازرگانی

بغداد –رادیو مسکو –مذاکرات بازرگانی شوروی وعراق دیروز در بغداد با موفقیت پایان یافت ودرنتیجه این مذاکرات‌یك قرارداد بازرگانی‌بین دوکشور بین اتحاد شوروی وجمهوری عراق بامضاء رسید .

قرارداد توسعه بازرگانی بین دو کشور رابراساس‌تساوی حقوق‌ومنافع متقابله پیش بینی میکند .

طرفین موافقت نمودند درمسائل مربوط ببازرگانی وبحر پیمائی‌مقررات دول کاملة‌الوداد را متقابلا در مورد یکدیگر مراعات کنند .

فهرست کالائیکه شوروی بعراق تحویل خواهدداد عبارت از انواع تجهیزات صنعتی –ماشینهای‌کشاورزی تراکتور– اتومبیل –شمش‌های فلزات تخته –کاغذ–وکالاهای دیگر وکالائیکه عراق بشوروی خواهد فرستاد عبارت است از پنبه – خرما – دانه‌های روغنی وسایر کالاهای صادراتی معمول عراق.

پروتکلی نیز در باره تاسیس نمایندگی بازرگانی شوروی درعراق بامضاء رسیده است .

اعلامیه مشترك

دمشق –آسوشیتد پرس – اعلامیه مشترکی که‌دربغداد وقاهره و دمشق صادرگردید حاکی‌است که عراق و جمهوری متحده عربی یك سلسله قرار دادهای اقتصادی و بازرگانی و همکاری فنی برای بنیان گذاری هسته بازار مشترك پان عرب امضاء نموده‌اند موافقت جدید که پس از امضاء قرارداد فرهنگی صورت گرفت حکایت از آن می‌نماید که هردو جمهوری سعی دارند روابط خود را بیش‌از پیش مستحکم نمایند .

ارتش‌اردن باکمك آمریکا تجهیز میشود

تادو هفته دیگر آخرین سربازان انگلیسی از اردن خارج میشوند

بیروت– خبرگزاری فرانسه– یکعده ازکارشناسان امورنظامی آمریکائی قراراست قریبا وارد اردن شوند . ورود این عده پس‌از رفتن سربازان انگلیسی محافل سیاسی را متوجه‌خود نموده و گفتگوهای زیاد در این باره میشود .

کارشناسان آمریکائی قرار است باقی‌مانده لژیون عرب و تشکیلات نظامی‌فعلی اردن را بسط و بشکل یك ارتش مجهز ومدرن درآورند.

بقرار اطلاع پس‌از برداشتن گلوپ پاشا توسط ملك حسین ارتش اردن در اثر نداشتن افسران عالی‌وتشکیلات مدرن ستاد ارتش بشکل یك ارتش صحرائی درآمده و فعلا هیچگونه شباهتی بیك ارتش مدرن ندارد .

عمان– رویتر– منابع غیر رسمی ارتش انگلیس دراردن اعلام کردند که سربازان انگلیسی تا روز ۲۹ اکتبر جاری خاك اردن را کاملا تخلیه خواهند کرد.

منابع غیررسمی نظامی اعلام کردند که‌سربازان انگلیسی درهرصورت‌اردن راترك خواهند گفت خواه سازمان‌ملل متحد بتواند موضوع را با جمهوری متحده عربی حل کند وخواه نتواند.

اگر اسرائیل باپرواز هواپیماهای حامل نظامی های انگلیس بر فرازخاك خود مخالفت کند هواپیماهای مزبور از رویخاك سوریه عبور خواهندکرد. گمان میرود که‌پس ازاین همه جنجالی که‌رادیو دمشق درباره تخلیه اردن‌بپا کرده است بااین عمل هواپیماهای انگلیسی مخالفت نشود.

درنزاع قبایل لبنان ۲۰ نفر کشته شدند

بیروت– رویتر – رشید کرامی نخست وزیر لبنان دیروز بسو ی طرابلس رفت تا بنزاع دو قبیله‌بزرگ آن منطقه که‌باعث‌خونریزی شده‌اند خاتمه دهد .

چندی پیش یکی ازافراد قبیله دویحی یك‌نفر ازقبیله فر نجیه را کشتند واین موضوع باعث تجدید خونخواهی های قدیم شد .

تاکنون در حدودبیست نفرازطرفین مقتول گردیده‌اند واحتمال میرود که دامنه نزاع مثل دفعات قبل‌بالا بگیرد .

درجریانات انتخابات هر بار حد اقل۲۰ نفر کشته میشدند .

این بار نخست‌وزیر شخصا بمنطقه نفوذ خود طرابلس رفت تا غائله را بخواباند .

هردو قبیله‌ازمسیحی‌های‌مارونیست هستند .

۱۰۰هزارپا صعود کرد

ستوان کلیفور ماك‌کلور الفسر ۲۵ ساله نیروی هوائی آمریکا با بالن بارتفاع یکصد هزار پائی زمین صعود کرد . این عکس ستوان کلیفور را با لباس مخصوص مسافرت فضا هنگام بازگشت بزمین نشان میدهد .

جرج ششم در امور سیاسی انگلیس نقش مؤثری داشت

پادشاه فقید انگلستان بانخست وزیری چرچیل وتعیین ایدن بسمت نایب‌السلطنه هند مخالفت میکرده است

لندن – آسوشیتدپرس – در کتاب جدیدی‌که درباره شرح‌حال جرج ششم پادشاه‌متوفی انگلستان در لندن انتشار یافته حقایق جدیدی درباره او افشاء شده و معلوم گردیده که این پادشاه محجوب بیش از آنچه که مردم انگلستان خیال میکردند درامور سیاسی کشورش تاثیر داشته‌است وحتی در سال ۱۹۴۰ بازمامداری وینستون چرچیل نخست‌وزیرزمان جنك انگلستان مخالفت کرده است .

این کتاب که بعنوان شرح حال رسمی‌پادشاه‌متوفی انگلستان‌انتشار یافته‌ازروی‌یادداشت های‌روزانه وی تنظیم وتالیف شده‌است .

هنگامیکه نویل چمبرلن درسال ۱۹۴۰ از نخست‌وزیری انگلستان استعفاء کرد جرج ششم با نخست‌وزیری لرد هالیفاکس وزیر امور خارجه وقت موافق بود و مشارالیه بعلت طوفانی بودن‌زندگی سیاسی چرچیل وپشتیبانی وی از برادرش یعنی ادوارد هشتم که در ۱۹۳۶ مجبور باستعفاءشد بچرچیل مشکوك بود .

اما برحسب سنت معمول در انگلستان که هنگام استعفای‌یك نخست‌وزیر پادشاه از وی درباره نخست‌وزیر آینده استشاره‌میکند در آن موقع چمبرلن توصیه کرد که لرد هالیفاکس نباید بسمت نخست‌وزیری انگلستان منصوب گردد و باین ترتیب راه برای زمامداری وینستون چرچیل باز شد .

در سال ۱۹۴۳ جرج ششم‌درباره انتخاب انتونی ایدن بسمت نایب السلطنه هند صحبت کرد و بوی پیشنهاد نمود که بهتر است ایدن در انگلستان بماند ودر سال ۱۹۴۵ نیز جرج ششم برخلاف نظر کلمنت اتلی نخست‌وزیروقت بوی پیشنهاد کرد که ارنست‌بوین بسمت وزارت امور خارجه منصوب گردد وحال آنکه اتلی هیودالتون را برای اینکار در نظر گرفته بود .

کمونیستهامنزل «بیسمارك» راخراب کردند

هامبورك – رویتر – منزلی که دران اتوفن بیسمارك صدر اعظم آهنین آلمان متولد گردیده بود بدستور دولت آلمان شرقی خراب گردید .

پرنس اتوفن بیسمارك یکی از نواده های بیسمارك بزرك میگوید که دولت آلمان شرقی بببهانه اینکه عمارت مزبور پوسیده و مشرف بخرابی است آنرا خراب کرد ولی مردم معتقدند که این خود نشانه دیگری است که کمونیستها در صدد محو کلیه آثار ملی میباشند .

خلاصه اخبار

قاهره– رسما اعلام شدکه اولین کنگره نفتی عربی که قرار بود روز اول نوامبر افتتاح شود تشکیل‌نخواهد شد . تاریخ‌افتتاح بعدی کنگره هنوز معلوم نشده‌است .

بیرمنگام– دیروز هنگامیکه رهبر فاشیستهای انگلستان‌مشغول‌سخنرانی بود زدوخورد شدیدی در گرفت و عده‌ای زخمی شدند .

بروکسل– درانتخابات شهرداریهای بلژیك حزب کمونیست سخت شکست خورده وتعداد زیادی از کرسیهای‌خود را ازدست داد .

دمشق– رادیو بغداد خبرداد که مذاکرات اقتصادی وبازرگانی بین عراق وآلمان شرقی دربغداد آغازشده است .

نیویورك– دیروز بمناسبت روز کریستف‌کلمب مراسمی در نیویورك صورت گرفت پرزیدنت‌آیزنهاور نیز بهمین مناسبت به‌نیویورك رفته‌ودسته گلی بربنای یادبود کاشف آمریکا گذاشت.

سالون زمستانی رستوران چهارفصل اصل دایر گردید
تلفن ۸۳۶۰۷ ۱–۲ آ–۱۶۶۳۵

سیاست جدید آمریکا درخاورمیانه

آمریکا میخواهد نفوذ اتحادیه عرب را جانشین نفوذ عبدالناصر کند

واشنگتن– رویتر –ناظرین‌سیاسی در واشنگتن اعلام داشتند بدنبال آرامشی که در اوضاع خاورمیانه پدید آمده ایالات متحده امریکا تصمیم گرفته است سیاست خودرا در این منطقه مورد تجدید نظر قرار دهد .

گفته میشود که ایالات متحده‌با در نظر گرفتن نرمشی که جمال‌عبدالناصر در مسائل خاورمیانه از خود نشان میدهد در سیاست خود نسبت بجمهوری متحد عرب‌تجدید نظر کند .

مقامات امریکائی معتقدند که در حال حاضر کوششهای عبدالناصر برای واژگون ساختن حکومت ملك حسین کاهش یافته وتغییراتی که در آینده در کابینه دولت اردن داده خواهد شد در روش جمهوری متحد عرب تاثیر زیادی خواهد داشت واین امر باید در ترکیب کابینه آینده اردن رعایت شود .

بهبود محسوس

اینك در روابط ایالات متحده و جمهوری متحدعرب‌بهبود محسوسی حاصل شده وتاکنون ایالات‌متحده پنج میلیون دلار دارائی بلوکه شده مصر را در بانکهای امریکا آزاد کرده است .

هدف دیگر ایالات متحده از تغییر سیاست خود در خاورمیانه اینست که بااتحادیه عرب بعنوان یك سازمان سیاسی واقتصادی امکان داده شود تاجای نفوذناصر را در خاورمیانه بگیرد باین‌ترتیب رهبری کشور های عربی دردست اتحادیه عرب که یك سازمان‌دسته جمعی است قرار گیرد .

فروش ارزان
صفحات رقص و کلاسیك
دوبچه گرامافون – کورال – پولیدور – آرشیو
با۲۵درصد تخفیف
۴۵ دور قیمت سابق ۱۰۰ ریال قیمت فعلی ۷۵ ریال
۴۵ دور اکستنددپلی ۱۶۰ ریال قیمت فعلی ۱۲۰ ریال
۳۳ دور ۱۰ اینچ ۳۰۰ ریال قیمت فعلی ۲۲۵ ریال
۳۳ دور ۱۲ اینچ ۴۰۰ ریال قیمت فعلی ۳۰۰ ریال
بازرگانی داریوش نمسه‌چی – نادری شماره ۵۶۳
آ–۲۴۹۸۲

کمك بنیاد فورد بپاکستان

کراچی – آسوشیتدپرس –موسسه بنیاد فورد معادل مبلغ ۷ میلیونو ۹۷۷ هزار دلار بپاکستان برای اجرای طرحهای مختلف پرداخت میکند .

بسوی وقت شناسی برویم
وستندواچ
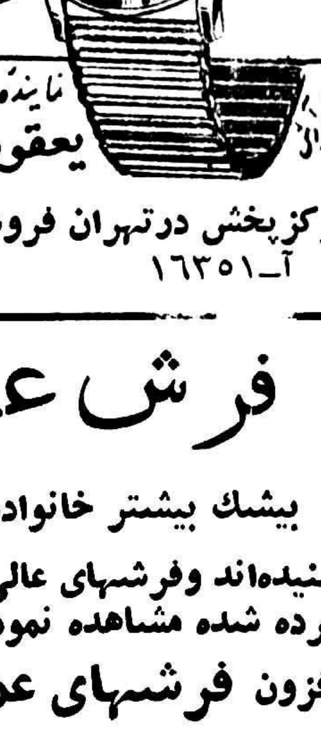
مشهورترین ساعت درخاورمیانه
نماینده انحصاری درایران وخاورمیانه
یعقوب بهبهانی-کویت
مرکزپخش درتهران فروشگاه صادقی جنب مسجدشاه
آ–۱۶۳۵۱ ۱–۷

فرش عمو اوغلی
بیشك بیشتر خانواده‌های محترم نام **عمواوغلی** را شنیده‌اند وفرشهای عالی وبی‌نظیری که باین نام درمنازل گسترده شده مشاهده نموده‌اند. پیشرفت وموفقیت روزافزون **فرشهای عمواوغلی** مرهون ۲ اصل‌کلی است یکی دوام وثبات رنگها ودیگری نقشه وطرح. اینك بدنبال پیشرفتهای **فرشهای عمواوغلی** شرکت سهامی فارو وعامل پخش فرشهای معروف **عمواوغلی** بدوستداران وعلاقمندان مژده میدهد که ترتیبی فراهم گردیده است که اکثر خانواده‌ها بتوانند از **فرشهای عمواوغلی** باشرایط نقد واقساط استفاده کنند وعلاوه براین فرشهای کهنه نیز در مقابل **فرشهای عمواوغلی** معاوضه میشود.
برای کسب اطلاعات بیشتری به شرکت سهامی فارو خیابان تخت جمشید انتهای شرقی تلفن ۳۵۹۰۹ مراجعه فرمائید.
آ–۲۴۵۲۲

از محصولات کارخانه
آزمایش دیدن کنید
«مبل، صندلی، میز، تختخواب» طبق آخرین مدل متداول درممالك بزرك جهان‌که ازمحصولات کارخانه آزمایش است درنمایشگاه های زیر برای ملاحظه وخرید شما آماده است :
۱– نمایشگاه وفروشگاه درمحل کارخانه واقع در تهران نو
۲– نمایشگاه وفروشگاه در خیابان نادری پاساژ ایفل
۳– نمایشگاه وفروشگاه میدان ژاله جنب کلانتری ۱۴

این یکنوع مبلهای جدیدی‌که بهترین زینت اطاق شما است
(تبلیغات وگا) آ–۲۵۰۰۲

صد درصد خالص
بقید ضمانت کمپانی نستله
هر فنجان نسکافه
قهوه است صد درصد خالص
آنهم چه قهوه !
نسکافه قهوه فوری صد درصد خالص است .
از میلیونها ذرات نسکافه دارای طعم مطبوع و عطر
عالی بهترین قهوه های جهانست . فقط کافی است
آب جوش بآن اضافه کنید واز نوشیدن قهوه تازه و خوشطعم
لذت ببرید .

ماه مصنوعی

بقیه از صفحه اول

از مسیر اصلی خود که قبلا تعیین گردیده بود انحراف حاصل‌کرده وسرعت آن در حدود ۳هزار میل در ساعت میباشد .پروفسور مزبور گفت که محاسبات مربوط بـاین موشك وسرعت وفاصله آن در انگلستان صورت نمیگیرد بلکه رصدخانه جردال بنك فقط‌اطلاعات بسیار فنی درباره موشك مزبور بدست می‌آورد و این اطلاعـات را بمرکز محاسباتـی امـریکا در لوس آنجلس میفرستد ودر آنجا ماشین های حساب الکترونیـکی (مغزهای الکترونیکی) محاسبات مزبور را انجام میدهند .وی‌سپس گفت که بهمین جهت نمیتوانـد حدس بزند که آیا موشك مزبور وارد حوزه ثقل کره ماه‌خواهدشد

فرستنده کار میکند

نکته جالب توجه د رباره ایـن موشك آنستکه فرستنده آن بخوبی کار میکند وعلائم رادیوئی که به زمین میفرستد بخوبی شنیده و ضبط میشود .صدای این فرستنده بصورت خش‌خش شنیده میشودولی بوسیله دستگاه مخصوص روی‌نوار کاغذ بصورت خط منکسر نقش میگردد ودانشمندان از روی همین خط شکسته شده اطلاعات لازم را تشخیص میدهند .

پروفسور لوول گفت‌که تنهادیروز ۲٤گزارش مختلف در باره این صدا به لوس‌آنجلس ارسال‌گردیده است .عده‌ای از مردم برای تماشای این موشك به رصد خانه جردال‌ـ بنك هجوم آورده اند ولی بعلت ابر بودن هوا مشاهده‌آن باشکال صورت میگیرد .

احتمال سقوط

لندن ـ‌خبرگزاری فرانسه ـ پروفسور لوول مدیر رصدخانه «جردل بنك»دیروز خاطرنشان‌ساخت احتمال دارد که‌بزودی موشك «پیشتاز» بزمین سقوط کند یا آنکه برای صدها سال بدورزمین بچرخد .

پروفسور لوول اضافه نمود که موشك پیشتاز اینك در۱٤۰هزار کیلومتری زمین قرار داردواحتمال دارد که‌نتواند به‌ماه رسیده وقمر مصنوعی راروی مدار خود قرار دهد .

سرعت کم میشود

واشنگتن‌ـ خبرگزاری فرانسه‌ـ سرعت موشك «پیشتاز» بتدریج کم وعلامات رادیوئی که‌دستگاه های‌فرستنده آن‌میفرستند ضعیفتر میشود .دانشمندان عقیده دارند‌که ممکن است بعلت انحراف موشك پیشتازواردمیدان مغناطیسی‌خورشید شده وبدور خورشید بگردش‌در آید ویااینکه دراثر حرارت‌سوزان آفتاب ازبین برود .

احتمال اینکه‌دوباره بطرف‌آتمسفر زمین سقوط بکند نیز پیش‌بینی شده‌است درانیصورت بمحض‌برخورد باآتمسفر زمین متلاشی‌خواهد شد. درهر صورت فعلاموشك پیشتاز درحوالی قوه جاذبه ماه‌میباشد.

انحراف ازخط‌سیر

موضوعی که‌باعث‌تاسف دانشمندان امریکائی است همان انحراف از خط سیر پیش‌بینی شده‌است . یکی‌از دانشمندان میگویدموشك پیشتاز از سیصد هزار قطعه آلات وادوات مختلف تشکیل شده‌است واین خود میرساند که‌این موشك هنوز تکمیل نشده وکاملاشبیه هواپیمائی است که‌درپنجاه سال قبل برادران رایت موفق‌شدندبرای اولین مرتبه بپرواز درآورند .

دوسوم مسافت را پیمود

لندن‌ـ خبرگزاری‌فرانسه‌ـپروفسور لوول دیشب اعلام نمود که‌موشك امریکا هنوز بیش‌از دوسوم‌فاصله بین زمین وماه‌را نپیموده‌است . پروفسور لوول گفت که‌اگر در این ارتفاع موشك پیشتاز ازحرکت بایستد بازیکی‌از اقمار زمین‌خواهد بود ودرارتفاع هزاران کیلومتری بدور زمین خواهد گردید .

پروفسور لوول گفت :امریکائیها هنوز تصمیم نگرفته‌اند قسمت آخر موشك راکه برای‌بازگرداندن آن بزمین تعبیه شده‌است‌توسط دستگاههای الکترونیك بـکار بیاندازند .

برای اولین بار

ورشو ـ خبرگزاری فرانسه ـ پروفسور پازو کووسکی‌استاد کرسی مکانیك دانشگاه ورشو که یکی از شخصیت های مهم فیزیکی‌قرن میباشد اعلام نمود که آمریکا موفق شده است برای اولین بار وسیله‌ای رابسرحداتی بفرستد که تاکنون بشر وصول ودسترسی به آن نواحی را غیر ممکن میدانسته است .

استاد مزبور میگوید ولو اینکه موشك آمریکائی بماه نرسد مقدار پرواز وقدرت حرکت آن موفقیت بزرگی است که متعلق بقرن‌بیستم میباشد ودر حقیقت پرتاب موشك اخیر یکی از اعمال مهم تاریخی برای علم بشری بشمارمیرود .

میزاة ساعت .

خطرناك نیست

واشنگتن ـ آسوشیتدپرس ـ بطوریکه دانشمندان اظهار میدارند برخلاف آنچه قبـلا تصور میشد رشته‌های تشعشع موجود در فضا که اخیرا بوسیله اقمار مصنوعی امریکا وشوروی‌کشف شده‌آنقدر هاهم برای مسافرین ماوراءجوخطرناك نمی باشد .

اطلاعات واصله از قمر مصنوعی امریکا که بطرف‌کره ماه فرستاده شده حاکی است امواج مزبور که بنام (وان‌آلن) نامیده شده از٤۰۰ میلی زمین شروع میشوند بتدریج که ارتفاع زیاد میشود کـاهش میابند . دانشمندان امریکائی در مصاحبه مطبوعاتی روز گذشته خود گفتند که تشعشع رشته وان‌آلن در ارتفاع ۱۷ هزار میلی دیگـر محسوس نیست .

شدت تشعشع

اطلاعات واصله ازاکسپلورر چهارم امریکاحکایت میکرد که در۱۲۰۰ میلی زمین شدت تشعشع معادل ۵۱ روانتگن در ساعت میباشد و مرکز این تشعشع در آن قسمت از فضا است کـه مقابـل منطقه استوائی امـریکای جنوبـی قرار گرفته است . برطبق آزمایشهای دانشمندان زیست شناس هرگاه بشر بدون وسائل مخصوص وحفاظ برای مدت ٥ ـ ٤ساعت در معرض این تشعشع قرار بگیـرد کشته میشود .

اطلاعات واصله از پیشتاز امریکا میگوید کـه در ارتفاع ۱۰ هزار میلی فقط معادل ۳ روانتگـن در ساعت تشعشع وجـود دارد ووقتی ارتفاع به ۱۷ هزار میلی رسید به ۲ روانتگن تقلیل میابد .

تنها در فاصله بین ٤۰۰ تا ٥هزار میلی زمین است که شدت تشعشع به حد اعلای خود یعنی ٤روانتکن در ساعت میرسد .

دکتر وان‌آلن استاد دانشگاه‌ایوا که کاشف رشته وان‌آلن میباشد مدعی است که‌در ارتفاعات زیادتر این شدت تشعشع تقلیل میابد.

دسترسی بمریخ‌وزهره

واشنگتن ـ خبرگزاری‌فرانسه‌ـ دیشب برای اولین بار دکتر زان ودکتربرونك دوتن از دانشمندان امریکا نخستین اطلاعاتی را که‌پس از پرتاپ موشك «پیشتاز» بطرف‌ماه بدست آورده‌اند دراختیار مخبرین جراید قرار دادند .

دکتربرونك خاطر نشان ساخت‌که طبقات سه‌گانه‌موشك«پیشتاز»بخوبی ماموریت خود را انجام داده‌اند و هیچگونه نقصی در کار آنهامشاهده نشده است .

دکتر برونك اضافه نمود که‌محققا بزودی امریکا به‌کرات مریخ‌وزهره وشاید خورشید دسترسی پیداکرده واسرار آنها را کشف نماید .دکتر برونك سپس گفت: تمام‌اطلاعاتی‌را که دانشمندان امریکائی از پرتاپ موشك «پیشتاز» بدست آورده‌اند در اختیار عموم دانشمندان جهان‌چه غرب وچه‌شرق قرار خوهند داد.

نوبت روسها

مسکو ـ‌خبرگزاری فرانسه ـ جراید ورادیو های شوروی اخبار مربوط به موشك «پیشتاز» را بطور ساده باطلاع اهالی شوروی‌رسانیدند بدون آنکه کوچکترین تفسیری در اطراف این موضوع بعمل‌آورند. متخصصین مسائل شوروی معتقدند که احتمال دارد روسها بزودی‌بنوبه خود موشکی‌بطرف‌ماه‌پرتاب کنند. ولی تا قبل از انجام این عمـل حاضر نیستند اطلاعی در اختیـار مخبرین قرار دهند .

زیرا روسها عادت کرده اند که همه کار خودرا مخفیانه انجام داده وسپس اگر صلاح‌دانستند خبـر آنرا باطلاع مردم برسانند .

محافل مزبور معتقدند آنچه‌حتمی بنظر میرسد اینست که روسهـا جهت‌رسیدن بماه مشغول آزمایش وبررسی چند طرحی هستند کـه دانشمندان ومتخصصین امورفضائی طرح کرده اند .مثلایکی از طرح ها بر مبنای اضافه کردن سرعت پرتاب میباشد که در نتیجه قمر مصنوعی بتواند از فضای ماه‌عبور کرده وبارتفاع ٤۱۷ هزار کیلو‌متری برسد که در نتیجه ۳٦۰۰ کیلومتر از محیط ماه خارج‌خواهد شد .

مسافرت دو روزه

یکی از دانشمندان شوروی بنام چبوتاروف طرحی تهیه نموده که با اجرای آن مسافرت به کره ماه‌دو روز طول خواهد کشید وموشك مدار بزرگی را که از پشت مـاه عبور میکند خواهد پیمود و وقتی موشك یکبار پرتاب شد بعـدا احتیاجی به سوخت نخواهدداشت.

همچنین یکی از دانشمندان بنام «چکیتویچ» طرحی در نظر گرفته که بموجب آن انسان سه روزه به ماه خواهد رسید وباید سه مرحله را طی نمایند .

غالب دانشمندان شوروی‌از جمله «دوبرونراوف» چندی‌قبل خاطرنشان ساختند که انسان شوروی اولین کسی خواهد بود که بماه برسد. روسها تاکنون سعی داشته اندکه اقمار سنگین وبزرگی به آسمان پرتاب کنند ولی اینك ممکن‌است در نقشه های خود تغییری داده و اقمار ظریفتر وکم وزن تری به آسمان بفرستند .

دواشتباه

دانشمندان امریـکائی در مصاحبه مطبوعاتی خود در آکادمی ملی‌علوم آن کشور گفتند که دواشتباه‌عمده در این شاهکار بشر وجـود داشته است .

۱ـ پیشتاز قدرت پرتاب وکشش کافی برای پیمودن ۲۰۰ هزار میل فاصله بین زمین وماه را نداشته است .

برطبق محاسبه میبایستی‌موشك مزبور پس از پرتاب از کیپ ـ کاناورال با سرعت ۳٥۲٥۰ میل در ساعت پیش رود وحال آنکه بنا بگفته دکتر وان‌رئیس‌آزمایشگاه های فنی فضائی قمر مصنوعی دارای ۳٤٤۰۰ میل سرعت‌بود .

۲ـ موشك اندکی از مسیر خود منحرف شد ژنرال تیلند معاون فرماندهی لشکر موشکهای‌پرتابی آمریکا گفت :

پیشتاز از هدف دور شد ومسیر آن تغییر کرد .

یك کار شناس موشك اظهار داشت که قمر مصنوعی پیشتاز مسیر گلوله‌ای پیدا کرده‌در حدود ۳ر٥ درجه از مسیر تعیینی بالاتر رفت .

اطلاعات مهم

قبلا تصور میرفت که پیشتاز پس از عدم موفقیت خود در رسیدن به فضای کره ماه وگردش در مدار آن بزمین بازگشته ودر مدارزمین بگردش خواهد پرداخت .

باوجود اینها پیشتاز بوسیله امواج رادیوئی اطلاعات بسیار مهم وقابل ملاحظه‌ای که تا بحال بشر به آنها آگاهی نداشته بزمین فرستاده است .

دکتر لویتس‌دان‌گفت قمرپیشتاز آمریکا پس از اینکه روز شنبه‌در ساعت ۸و٤۲ دقیقه بوقت گرینویچ ازکیپ کاناورال پرتاب شد مدت ۲۷ ساعت همچنان باسرعت وحشت آور خود در فضا پیش میرفت‌ولی چون سرعت قمر هنگامیکه جو کره زمین را ترك میکرد بمیزان پیش‌بینی شده نرسید نتوانست‌به فضای کره ماه برسد .

موشك نهائی

واشنگتن ـآسوشیتدپرس ـدان دانشمند امریکائی گفت :موشك نهائی که در داخل دماغه قمر کار گذاشته شده بود بعلت اینکه از ایستگاههای زمینی تماس با آن حاصل نگردیده آتش نشد وبنابر این بزمین بازگشت .

دان گفت: در نتیجه انحراف‌قمر پیشتاز از مسیر معینه خود حرارت دستگاههای داخل آن زیاد شد و باطری داخل قمر که برای آتش کردن آخرین راکت کار گذاشته شده بود نتوانست عمل خود را انجام دهد .

برطبق محاسبات قبلی قرار بود بمحض اینکه قمر پیشتاز بمجاورت کره ماه یعنی بفاصله ۲۲۲ هزار میلی زمین رسید آخرین راکت آتش شود .دانشمند امریکائـی گفت :وقتی قمر از مسیر معینه‌خود خارج گردید دانشمندان کوشیدند تا با آتش کردن راکت نهائی‌قمر را در وضع بهتری قرار دهند ولی کوشش آنها بنتیجه نرسید .

تبریك آیزنهاور

نیویورك ـ آسوشیتدپرس ـ آیزنهاور از اقدام نیروی هوائـی آمریکا مبنی بر فرستادن قمـر پیشتاز اظهار قدردانی و خوشحالی نمود وگفت مسلم است که از این اقدام نتایج مفیدی بدست خواهد آمد که بنفع بشریت تمام‌میشود. آیزنهاور در پیامی که برای دکتر گلنان رئیس سازمان ملی فضا فرستاده میگوید لطفا بهتـرین تبریکات مرا بکلیه کسانیکه در اجرای این اقدام بزرك بـرای مطالعات علمی فضا شرکت‌داشتند ابلاغ نمائید .فرستادن پیشتاز در حقیقت اولین قدمی بود که برای نفوذ در اعماق کائنات صـورت گرفت .

تا ۹۰هزار میلی

جردل بنك ـآسوشیتدپرس ـ پروفسور لوول رئیس‌رادیو تلسکوپ عظیم بریتانیا گفت :قمر مصنوعی پیشتاز اکنون در راه بازگشت به زمین میباشد .وی گفت بر طبق محاسباتیکه او انجام داده پیشتاز حداکثر توانسته است بارتفاع۸۰ تا ۹۰هزار میلی زمین برسد .

روز انقلاب

توکیو ـآسوشیتد پرس‌ـ یك دانشمند مشهور ژاپنی پیش‌بینی نمود که‌روسها روز هفتم نوامبر که‌مصادف بازوز انقلاب است موشکی به‌ماه بفرستند .

دکترقستوشی اوکاموتوکارشناس هوانوردی دلایل زیر را برای‌صحت پیش‌بینی خود ذکر میکند :

۱ـروسها اطلاعات ولوازم لازم‌را برای اینکار در اختیار دارند .

۲ـاین تاریخ هم بهترین موقع برای پرتاب موشك است وهم‌از نظر تبلیغاتی فرصت خوبی‌میباشد.

این دانشمند ژاپنی افزود بنا باظهارات آکادمیسین‌های علوم شوروی قمر آینده شوروی سه برابر وزن قمر «پیشتاز» امریکا را دارد .

خدمات «پیشتاز»

انیکلودو ـآسوشیتدپرس‌ـنیروی هوائی امریکا امروز درباره قمر مصنوعی پیشتاز اعلام داشت:

۱ـاولین باراست که‌یك مصنوع بشری بارتفاع نزدیك به۸۰هزار میلی زمین رسیده است واین‌ارتفاع ۲۷برابر ارتفاع قمر مصنوعی‌دیگر بوده‌است .

۲ـبرای اولین بار بشر توانسته است تشعشعات ارتفاعات فوق‌العاده زیادرا اندازه بگیرد واین‌اندازه گیری برای کشتی‌های فضاپیمای آینده بسیار مؤثر خواهد بود .

۳ـسرعت «پیشتاز» که‌به‌بیش‌از ۲۳ هزار میل درساعت رسید بی‌سابقه بوده است .

٤ـبرای اولین بارمیدان مغناطیسی زمین اندازه گیری شده‌است .

سقوط «پیشتاز»

واشنگتن ـآسوشیتدپرس ـقمر مصنوعی «پیشتاز»ساعت هفت‌و نیم صبح امروز بوقت تهران پس از به دست آوردن رکورد ۷۹هزار ویك صدوبیست میل ارتفاع بطرف زمین برگشت .

نیروی هوائی امریکا عقیده دارد این قمربرفرازمنطقه‌جنوبی‌اقیانوس هند درائر برخورد باملوکولهـای هوامشتعل‌گشته است . در اعلامیه ساعت۸صبح‌بوقت‌تهران نیروی‌هوائی امریکا اشعار شده:«در ساعت‌هفت صبح ایستگاه پرتاب قمر هوائـی ارتباطش باقمر مصنوعی «پیشتاز » قطع شد. سپس درساعت‌هفت‌و نیم «پیشتاز» بطرف کره‌زمین بازگشت نمود .»

چین کمونیست

بقیه از صفحه اول

اقدامات ما متوجه امریکائیهااست باید روابط بین امریکائیها و چین روشن شود .

مخالفت آنها باخواست مردم‌نتایج خوبی برایشان نخواهد داشت عده کثیری از چینی های مقیم ایـن جزایر میهن پرست هستند .فقط عده معدودی دربین آنهاخائن دیده میشود .

تازمانیکه حزب کمینتانك جزیره فرمز حاضر باجرای مذاکرات‌برای حل‌مسائل ازطریق مسالمت آمیز نشود جنك خانوادگی ادامه خواهد داشت . امریکائیها بدون جهت‌در امور داخلی چین دخالت میکنند و طولی نخواهد کشید که متجاوزین دفن خواهند شد .

سپر بلا

تایپه ـ رویتر ـ سخنگوی اداره اطلاعات چین‌ملی اظهارداشت که کمو نیست هاباعلام وتمدیدآتش‌ـ بس میخواهند آنچه را که بازور اسلحه نتوانستندبدست بیاورند با وسائل سیاسی تحصیل نمایند .

وی‌افزود که تجربه سی‌ساله بما می‌آموزد که گفته آنها را با ور نکنیم‌کمونیست هابدین‌وسیله خود را آماده حمله مجددی بدولتها ی آزاد جهان مینمایند .ما سپربلای دنیای آزاد خواهیم شد و حملات کمونیست ها راخنثی خواهیم کرد .

خشنودی در امریکا

واشنگتن ـ رویترـ دیروزمقامات وزارت خارجه امریکا نسبت باعلامیه چین‌کمونیست دربـاره آتش بس اظهار خو شنودی کردنـد واظهار امیدواری کردند که‌آتش‌بس برای مدت نامحدودی ادامه خواه‌دداشت

تحکیم مواضع

ماتسو ـخبرگزاری فرانسه ـ سخنگوی فرماندهی پادگان ماتسو دیروز بخبرنگاران مواضع نظامی چین کمونیست‌راکه‌درست درمقابل جزیره ماتسو تهیه شده است نشان داد .

همین سخنگو افشاکرد‌که‌کمونیست ها مرتبا این مواضع راباسربازان جدیدالورود مستحکم نموده و تعداد هزار ودویست هواپیمای شکاری‌در اختیار خود دارند .

بطوریکه مقامات چین‌ملی میگویند دراین قسمت ازسواحل چین صدو ده‌عددتوپ معمولی‌وصدو سی‌وهفت توپ دیگر که با رادار نشانه‌گیری میکنند نصب گردیده‌است .

دوستان وفادار

مسکوـرویترـ روزنامه پراودا ارگان حزب کمونیست شوروی‌امروز گفت که نقض آبهای ساحلی چین از طرف نیروهای مسلح آمریکاـ نشانه آن‌است که امریکا ریاکارانه تقاضای اعلام‌آتش بس مینماید .

امریکا پس‌از روی کار آمدن‌دولت چین کمونیست و استقرادبالفتن آن بفکر بازگرداندن‌چیانکای چك بخاك اصلی چین میباشد در حالیکه چین کمونیست یك دولت مقتدر بوده ودوستان وفادارزیادی دارد .

نصب موشك

نیویورك ـرادیو مسکوـ خبرنگار خبرگزاری یونایتدپرس از تـایپه خبر میدهد که دیروز در تایوان نصب موشکهای هدایت شونـده امریکائی از نوع نایك‌ـ هرکولس آغاز گردید .

خبر خوب

واشنگتن ـآسوشیتد پـرس ـ پرزیدنت ایزنهاور خبر تمدیدمدت آتش بس را بعنوان یك خبر خوب تلقی کرد وگفت امریکائیهامنتهای کوشش را برای حل مسئله فرمز ازطریق مذاکرات بکار خواهندبرد.

مقامات امریکائی اظهار میدارند هرگاه آتش‌بس‌برای مدت طولانی به‌منظور اثبات حسن نیت‌کمونیست ها ادامه یابد امریکا حاضر خواهد بود که از تعداد نیرو های خود درفرمز بکاهد اعلامیه پکن مبنی‌بر تمدید آتش بس حکایت ازایـن مینماید که بحران کموی پایـان یافته و به‌عقیده مقامات امریکائی لااقل قسمت عمده بحران ازبین رفته است .

تقلیل پادگان کموی

تایپه ـرویتر ـامروز نیل‌مکل‌روی وزیر دفاع آمریکابا چیانکایچك رئیس جمهورچین‌ملی مذاکره‌نمود. اعلامیه رسمی‌در پایان‌ملاقات آنها صادر نگردید ولی گفته میشودکه وزیر دفاع آمریکا در باره تقلیل پادگان ملیون در جزائـر کمـوی طرحهائی را در میان گذاشته‌است. مکل‌روی وزیردفاع آمریکاامروز پایگاههای هوائی‌و زمینی فرمز را بازدیـد خواهد کـرد و فردا از موسسات نیروی هوائی و دریائی امریکا در فرمزدیـدن نمـوده و چهارشنبه برای بازرسی ناوگان هفتم آمریکا خواهد رفت‌وی‌درباره نیروهای آمریکا گفت که نیروهای آمریکا همچنان درناحیه فرمز باقی خواهند ماند تـا مقاصـد کمونیستها روشن گردد .

گرفتگی خورشید درجنوب اقیانوس‌اطلس

بولدر ـآسوشیتد پرس‌ـ درنتیجه گرفتگی خورشید دانشمندان‌آمریکائی موفق شدند مفیدترین اطلاعات را درباره تشعشع خورشیـد بدست آورند .

بمحض وقوع کسوف دانشمندان آمریکائی از خط طولانی تاریکی‌که در جنوب اقیانوس اطلس ایجادشد ومدت چهار دقیقه بطول انجامید از آن عکس‌برداری نمودند .

طوفان عظیمی که در جزایراقیانوس آرام برپا شده مانع کار رصد خانه ها برای تحقیق در باره گـرفتگی خورشید میباشد ـ دهها دانشمند آمریکائی که جهت اجرای برنامه‌سال ژئو فیزیك بین‌المللی در این رصد خانه فعالیت میکنند از طوفان شدید مزبور دچار ناراحتی شدند .

پاکستان

بقیه از صفحه اول

تحت محاکمه قرار خواهند گرفت.

توقیف بشانی

کراچی ـ خبرگزاری فرانسه ـ عبدالحمید خان بشانی پایه گذار حزب عوامی‌لیك دیروز توسط‌پلیس توقیف شد .

بشانی ۷۲ سال دارد .

مسئولیت مشترك

کراچی ـرادیو مسکو ـ طبق اظهارات اسکندر میرزا رئیس جمهور پاکستان وژنرال ایوب‌خان فرماندار نظامی پاکستان عزل فیروز خان نون با مسئولیت‌مشترك آنها صورت گرفته است .

این دو نفر افزودند که نقشه تغییر دولت طی ۲۰ روز اخیرتنظیم شده بود .

ژنرال ایوب خان درباره تشکیل شورای مشورتی گفت این شورا تابع رئیس جمهور ومعرف رژیم جدید است .

منافع عمومی

کراچی‌ـ آسوشیتدپرس‌ـ سرلشگر عمروخان فرماندار پاکستان شرقی طی مصاحبه مطبوعاتی گفت:

دولت از منافع عموم درمقابل منافع شخصی حمایت خواهدکرد وازمردم وکارمندان دولت درخواست نمود که رعایت انضباط و آرامش را بنمایند و تمام ادارات دولتی باید انتظار داشته باشند که‌او بطور ناگهانی‌آنها رامورد بازرسی قراردهد.

در کراچی سرلشگر بهادراعلام کرد که زندگی باید بحال عادی‌بر گردد و گفت :

کسانیکه بخواهند از راه گدائی امرار معاش نمایند بازداشت میشوند.

برطبق گزارش روزنامه‌ها تنها در پشاور ۸۰ نفر باتهام شرکت در فعالیتهای بازار سیاه بازداشت‌شدند.

تعقیب جرائم کوچك

فعلا کوشش زمامداران پاکستان در این راه مصرف میشود که‌جرائم‌کوچك رامورد تعقیب شدید قرار داده واز ارتکاب تخلفات جلوگیری کنند‌منجمله دونفر باتهام مزاحمت بانوان و دونفر باتهام کشیدن سیگار در سینمـا بازداشت گردیدند.

در داکا فرماندار پاکستان شرقی به‌روزنامه‌نگاران دستور داد‌که از بزرك کردن دستورات واعلامیه‌های فرمانداری در صفحات اول خودداری کنند.

روز گذشته چند واحد از نیروی دریائی پاکستان چند جزیره نزدیك کراچی رابرای تعقیب قاچاقچیان‌مورد بازرسی قراردادند و مقداری طلاو عطر ورادیو ووسایل واشیاء قاچاق معادل ٤۰ هزار روپیه ضبط کردند.

این جزائر درگذشته مرکزقاچاقچیان بوده است .

فقط دو شب دیگر

فیلم **غول** شاهکار جیمس دین

در سینما **اسکار** ادامه دارد

از ساعت ۱۰ صبح روز چهارشنبه ۲۳ مهر سینما مجلل اسکار یکی دیگر ازآثار بزرك‌سینمائی رابمعرض‌نمایش میگذارد

باغبان اسپانیولی

فیلم رنگی ویستاویژن

اقتباس ازکتاب مشهوراثر نویسنده‌بزرك

ا. ج. کرونین

باشرکت ویرك بوگارد، مورین سوانسن وطفل‌هنرمند جان‌وایتلی باغبان‌اسپانیول یك اثر پرارزش اجتماعی است که خاطره آنرا مدتها فراموش نخواهید کرد .

شروع سانسها: ۱۰ صبح ۲ـ ٤ـ ٦ و۸ بعد ازظهر

آ ـ۲٥۱٦٦

UNDERWOOD

آندروود
آخرین مدل ماشین تحریر
لاتین. فرانسه وانگلیسی.
رومیزی وپرتابل
ساخت کارخانه
اندروود امریکا.

شرکت سهامی ایران تحریر خیابان سعدی تلفن ۳۹٥٦۳ ـ بنگاه جهانگیر عظیمی باب‌همایون تلفن ۵۱۹۰۳

ماشینهای تحریر اندروود فارسی ۱۳ و۲۰ اینچ نرده بلند رسید

آ ـ۲٥۰٤٤

قابل توجه وزارت بهداری

چون اینجانب سرپاسبان یکم پوریان مدتی بود بمرض سخت دچار شده بودم بآقای دکتر قدرت شمار رئیس بهداری ابهر مراجعه و پس‌از معالجه مؤثر نامبرده از مرك حتمی نجات یافتم اینك این طبیب حاذق را بجامعه معرفی نموده واز وزارت بهداری تقدیر و تشویق نامبرده وسایر کارکنان بهداری ابهر را دارم .

پوریان — آ ـ۱۷۹٦٦

آگهی جهت اطلاع اهالی محترم

گنبدقابوس

اخباری شایع شده مبنی براینکه شرکت ثابت پاسال قصد واگذاری شعبه خود در گنبد قابوس را دارد بدینوسیله باطلاع عامه میرساند که شعبه شرکت در گنبد قابوس کماکان دایر وبکار خود مشغول میباشد .

شرکت‌سهامی ثابت‌پاسال

آ ـ۲٥۱۰۰

محل شرکت دهناد با مسئولیت محدود از خیابان نادری بخیابان شاه چهار راه یوسف آباد ساختمان یوسف مختاریان انتقال یافت‌شرکت دهناد با مسئولیت محدود تلفن ٤٦٦۲۲ آ ـ۱٦۷۸۱

آگهی پیشکاری‌دارائی تهران

بمنظور روشن شدن ذهن عموم مودیان محترم مالیات برمجموع درآمد ها موضوع ماده ۱۵ قانون مالیات بردرآمد مصوب ۱٦ فروردین ماه ۳۵ اعلام میدارد چون مالیات برمجموع درآمدها برطبق مقررات پس از تطبیق یافتن درآمد سایر منابع مختلف تشخیص و مورد مطالبه قرار میگیرد لذا توافق هائی که باستناد ماده واحده قانون اصلاح قانون مالیات بردرآمد و حل اختلاف مالیاتی مصوب سوم بهمن ماه ۳٦ نسبت بواریز مالیاتهای سنواتی تاپایان سال ۳٦ بعمل آمده یاخواهد آمد و همچنین آنهائی که مالیاتشان از طریق آراء صادره و غیره بمرحله قطعی میرسد در صورتیکه درآمد قطعی آنان از هفتصد هزار ریال تجاوز نماید ازپرداخت مالیات‌برمجموع درآمدها معاف نبوده و دارندگان اینگونه‌درآمدهابرابرمفاد قسمت اخیر ماده ۱۵ قانون مذکور مکلفند فهرست درآمد هائی که در سنوات مورد عمل قانون مزبور تحصیل کرده‌اند بادارات مربوطه پیشکاری دارائی تهران تسلیم و مالیات مقرره را پرداخت نمایند.

پیشکاری دارائی تهران ـ بهمنیار

آ ـ ۲٤۹٤

اتحادیه صنفی که درمیان خطر بوجود آمد...

اگر توجهی بوضعشان بشود موجب زیبائی شهر میشوند والا دست شکسته‌ای است که وبال گردن است...

سابقه تاریخی

درحدود بیست وچندسال قبل شخصی بنام‌آقای تقی‌یله برای‌اولین بار درایران در وسط میدان‌توپخانه تهران اولین دکه را احداث نمود بعد دستور شهرداری تهران که گویا شهردار فعلی درآن‌زمان سمت معاونت کل شهرداری تهران را عهده‌دار بوده است دکه مزبور از وسط میدان توپخانه به اول خیابان ناصرخسرو انتقال یافت و اکنون هم درهمان محل دکه‌ای وجود دارد رفته‌رفته بنا باحتیاجات محلی درمحل‌های دیگر تهران‌دکه های متعددی ایجاد شد بطوریکه درحال حاضر درتهران ۱۵۰ دکه وجود دارد .

کار دکه‌ها

درتهران سه‌نوع دکه‌وجود دارد: دکه‌های مخصوص فروش آب‌میوه مشروبات غیرالکلی ـ فروش مطبوعات ـ فروش یخ .

این دکه‌ها با اجازه شهرداری تهران تاسیس میشود و دکه‌داران حسب موقعیت محلی ماهانه نهصد ریال و ششصدوهفتاد وپنج ریـال وچهار صد وپنجاه ریـال بابت مال‌الاجاره هردکه بشهرداری‌تهران میپردازند مثلا اجاره دکه‌های‌خیابان اسلامبول ماهانه نهصد ریال ودکه های بولوار کرج ۶۷۵ریال وسایر نقاط جنوب شهر ۴۵۰ریال است. بطوریکه دکه‌داران اظهار میدارند درآمد ویژه دکه داران روزانه از ۷۰ریال تجاوز نمی‌نماید .

اتحادیه صنفی

افراد صنف دکه‌داران در حدود ششصد نفر میباشندکه تابحال۱۷۰ نفر از آنها دارای کارت عضویت اتحادیه صنفی خود شده‌اند . تا قبل‌از شهریورماه گذشته صنف مزبور دارای تشکیلات صنفی‌نبود ولی درهشتم شهریور ماه گذشته انتخابات صنف دکه‌داران باستثنای دکه‌های فروش یخ انجام شد .

احساس خطر

چندماه قبل شهردار تهران طی مصاحبه اختصاصی بخبرنگار ما گفت که بمنظور حفظ زیبائی‌شهر درنظر دارم که دکه های خیابانها را که اغلب وضع نامطلوبی دارند بردارم . انعکاس این مصاحبه‌در روزنامه اطلاعات دکه‌داران رابرآن داشت که آنانهم بمنظور حفظ‌منافع خود تشکیل اتحادیه‌ای بدهند و بفاصله چند روز تقاضای تشکیل اتحادیه صنف دکه‌داران را از شورایعالی اصناف و شهرداری‌تهران نمودند . البته درخلال این مدت چون دکه‌داران بهبودی دروضع دکه‌های خود ایجاد نمودند لـذا منظور شهردار تهران که زیبائی دکه‌ها بود تامین شد وازبرداشتن دکه‌ها منصرف گردید . اما هرچه بود بالاخره اتحادیه صنف دراین بین بوجود آمد .

هیئت رئیسه اتحادیه

درنتیجه‌انتخابات دکه‌داران‌آقایان عباس شیرازی بسمت رئیس‌ـحسین کیوه‌چی و فریدون کنی‌زاده بسمت نواب‌رئیس ـمحمدعلی نثاری‌فرد و علی‌اصغر طاهرنژاد بسمت منشی های اتحادیه وابوالفضل‌ژاله‌ـمنصور یدیدی ـ عباس‌ملکی‌ـعبداله‌فتوگری تقی‌معرفت بعضویت هیئت‌مدیره و مهدی حیدری ومحمدشیرخـدائی بسمت مشاور عالی وبازرس عالی انتخاب شدند .

مشکلات این صنف

آقای شیرازی بخبرنگارما‌گفت که : مشکلاتیکه عموم افراد این صنف دچار آن هستند عبارت از عدم ثبات محل کار وعدم تامین کسب است بدین معنی‌که ازطرف شهرداری تهران‌پیوسته دچارتعرض بوده واجاره نامه‌های مربوطه کـه برای آنها صادرگردیده است از نظر تامین کسبی نا پایدار است‌و دکه‌داران غالبا مواجه باخطرتعطیل کار وبرداشتن دکه‌ازطرف‌شهرداری میباشند وگاهی‌هم از طرف بعضی دیگر از مامورین اصرار و لجاج میشودکه ساعات کار دکه‌هامحدود باشد . کمبود نیروی برق تهران اختلالی درکار دکه‌ها ایجاد نموده بطوریکه اغلب دکه‌ها با چراغهای نفتی بکار خود ادامه میدهند واین عمل از زیبائی شهر میکاهدعلاوه براین ساختمان دکه‌ها بهیچوجه مناسب بازیبائی شهر نبوده‌ومساحت دکه‌ها محدودمیباشدواین محدودیت بادرنظر گرفتن اندازه دکه‌هائی‌که درکشورهای خارجی وجود دارنداز زیبائی آنها میکاهد ودرصورتیکه بارها بشهرداری تهـران پیشنهاد نموده‌اندکه گسترش در دکه‌ها ایجاد نماید وحتی آمادگی خودرا برای پرداخت مخارج لازمه آن‌را هم اعلام داشته‌اند معهذا توجهی باین موضوع نشده است دکه‌داران علاوه بر پرداخت مال‌الاجاره بـه شهرداری که بامقایسه با اجـاره دکاکین شهر گران میباشدعوارضی هم بشهرداری پرداخت میکنند .

خواستهای صنف دکه‌داران

یکی‌از خواستهای افراد ایـن صنف برسمیت شناختن حق سکنی است تا بتوانند باعلاقمندی‌ودلگرمی بکسب وکار خود مشغول باشند، وخواسته‌دیگرآنان تعدیل مال‌الاجاره وعوارض دکه‌ها توسط شهرداری است البته تامین آب وبرق نیزکه از حوائج زندگی بشمار میرودمورد علاقه آنان میباشد همچنین تجدید نظر درشرایط مندرج دراجاره‌نامه را خواستارند زیرا درحال حاضر بعضی‌از شرایط آن زیاده از حد نامساعد است .

یك دکه کتاب ومجله فروشی

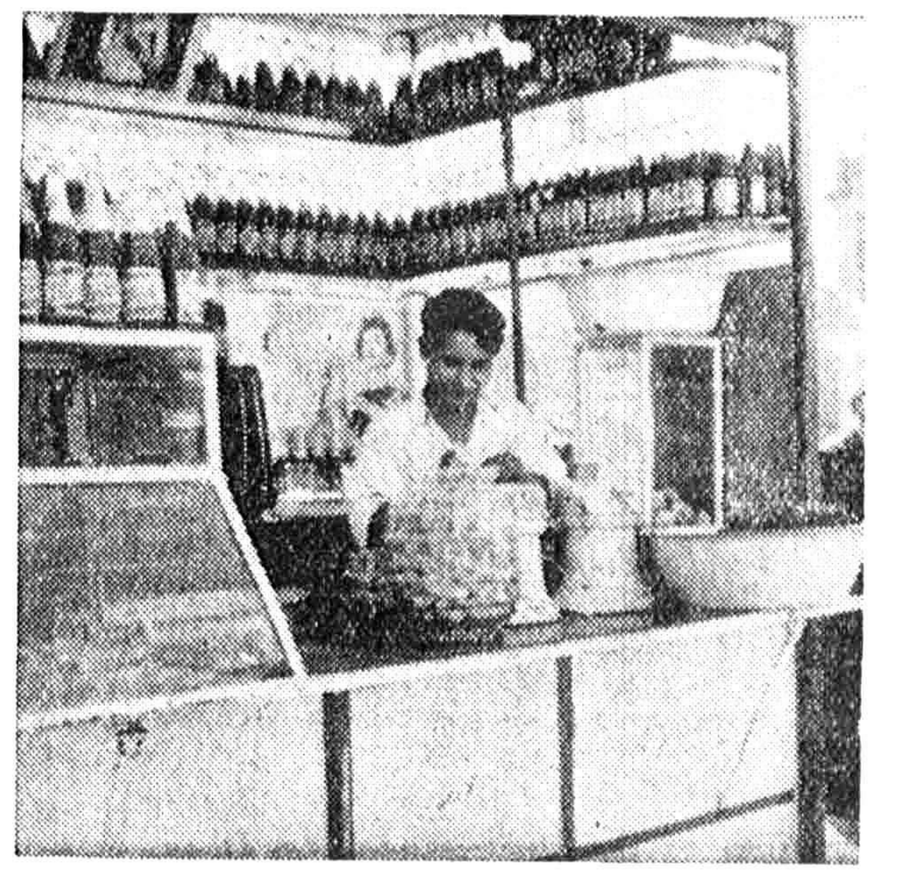

دکه آب میوه فروشی

درچهارگوشه اجتماع

۱۲۰ نفر دوشیزه درکلاسهای آموزشی وزارت پست‌وتلگراف وتلفن

امروز اطلاع حاصل شد ازبین ۱۷۴نفر دوشیزگان داوطلب آموزشگاه اختصاصی وزارت پست و تلگراف وتلفن که درکنکور آموزشگاه شرکت کرده‌اند ۱۲۰ نفر آنان در کلاس‌های تخصصی امور پستی وتلفنی شرکت خواهندکرد.

دوره این کلاس مدت یکسال توام باکارآموزی عملی خواهدبود که‌بعداز پایان این‌مدت دوشیزگان مانند سایر گروه‌های قبلی در باجه‌های ادارات پست وامور تلفنی مشغول کار میگردند.

پیشرفتهای زندگی

تعداد تلفنهای مشترکین تاآخر سال‌جاری به پنجاه هزارشماره خواهد رسید

تاکنون ۳۳۵ میلیون و۴۳۴ هزارریال بعنوان ودیعه ازطرف مشترکین پرداخت شده‌است

بعد از مسئله برق ولوله کشی‌آب طرف یکی دوسال اخیر موضوع تلفن هم بصورت یکی از احتیاجات‌ضروری مردم ودستگاهها وموسسات دولتی وملی درآمده است وهرچه برتعداد شماره‌های تلفن افزوده میگردد باز هم میزان تقاضا نسبت بعرضه زیادتر است .

تاکنون ۴۶۴۰۰ شماره تلفن در تهران وحومه بکار افتاده که از این تعداد ۳۰۰۰ شماره در یوسف آباد ۲۰۰۰ شماره درنارمك ـ۲۰۰۰ شماره در شمیران‌ـ۱۰۰۰ شماره در قلهك ـ ۱۲۴۰۰ شماره دز سانترال منطقه۳ ۱۳۰۰۰ شماره در دانشگاه و۱۳۰۰۰ شماره دیگر هم در منطقه بازار بکار افتاده است .

ولی معذلك هنوز عده متقاضیان زیاد وروزبروز در تزاید است وعده‌ای هم برای گرفتن تلفن مقداری ازودیعه خودرا که برای گرفتن یك شماره تلفن ۲۲هزار ریال میباشد پرداخت کرده اند .

رویهمرفته از شهریور سال ۳۴تا بحال عده متقاضیان تلفن که وام خود را پرداخت کرده‌اند وتلفن عده‌ای از آنها هم‌تابحال دائر وبکار افتاده‌است باینقرار میباشد .

تعداد اشخاصی که وام ۲۲هزار ریالی خودرا یکجاپرداخت کرده اند ۱۷۴ نفر در تهران وحومه

اشخاصی که مبلغ ده‌هزار ریال قسط اول وام خودرا تا آخر روز هیجدهم شهریور پرداخته‌اند۲۲۳۷۵ نفر وکسانیکه ۱۲ هزار ریال‌قسط دوم که‌مابقی‌وام‌آنهامیباشد پرداخته‌اند تا آخر روز ششم شهریور ماه‌گذشته ۸۹۸۸ نفر میباشند .

باین ترتیب تاکنون ۳۳۵ میلیون و ۴۳۴هزار ریال از طرف متقاضیان تلفن بابت ودیعه بشرکت تلفن ایران پرداخت شده است .

بطوریکه اظهار شده تعداد تـلفن مشترکین‌تا آخر سال جاری بابکار افتادن تلفنهای جدید در مناطق‌مختلف به پنجاه هزار شماره خواهد رسید.

بنده مسئول او نخواهم بود!

امروز وزارت پست وتلگراف وتلفن رسما اعلام داشت که برای وجوهی که اشخاص در جوف پاکتهای سفارشی ویاغیرسفارشی برای بستگان و دوستان خود از شهری بشهر دیگر میفرستند هیچگونه مسئوبینی قبول نخواهد کرد.

درتماسی که خبرنگار ما در این زمینه بامتصدیان مربوطه حاصل کرد گفته شد اهالی تهران وشهرستانها بایستی پولهای خودرا بهر مقصدی که میخواهند بفرستند بوسیله برات پستی ویا پاکت های‌بیمه پستی ارسال دارند تا خسارتی از نظر گم شدن پول ویا نرسیدن به صاحبش متوجه آنها نگردد.

رادیو

برنامه رادیو ایـران در ۲۴ ساعت آینده که باامواج‌کوتاه ردیف ۳۱ متـر و۷۵ متر و موج متوسط ردیـف ۳۳۵ متر پخش میشود.

روز دوشنبه

بخش سوم

ساعت ۰۳ـ۱۷ وعده ما در ساعت پنج‌و ۳دقیقه
ساعت ۰۳ـ۱۸ بـرنـامه جـوانان
ساعت ۳۲ـ۱۸ «گنج وفاو ودوراز ساحل» آواز بانو شهین وآقای رومی
» ۱۵ـ۱۹ «شب انـتـظار» آواز رفیعی
» ۰۳ـ۲۰ برنامه گشت و گـذار هفتگی
» ۳۰ـ۲۰«خواب‌نوشین» آوازبانو مرضیه
» ۲۱ اخبار
» ۳۰ـ۲۱ برنامه گلها
» ۱۵ـ۲۲ داستان شب
» ۳۰ـ۲۲ موسیقی عربی

روز سه‌شنبه

بخش اول

ساعت ۲۷ـ۵ سلام شاهنشاهی شیپور بیداری
» ۱۳ـ۶ نواهای بامداد
» ۲۵ـ۶ جهان ورزش
» ۳۰ـ۶شادی‌وامید(اندرز وموزیك
» ۱۵ ـ۷برنامه کودك
» ۳۰ـ۷ برنامه خانه وخانواده
» ۰۳ـ ۸برنامه زن وزندگی
ساعت ۴۳ـ۱۱ موسیقی محلی
» ۰۳ـ۱۳ نی تنهای آقای‌کسائی
» ۳۰ـ۱۳«نای چوپان وجهان‌جان»
» آواز خانم فرح وآقای ایرج
» ۰۳ـ۱۴ از هردری سخنی
» ۳۰ـ۱۴ اخبار
» ۱۵ـ۱۵ آهنگهای بدون آواز

بخش سوم

ساعت ۳۰ـ۱۶ موسیقی کلاسیك
» ۴۵ـ۱۶ آهنگهای بدون آواز

تلویزیون

برنامه امروز تلویزیون ایران که هر روز از ساعت ۶ تـا ۹ونیم از فرستنده‌تلویزیون ایران پخش میشود.

ساعت۱۸ سرود شاهنشاهی اعلام برنامه
» ۱۵ـ۱۸ داستان کودکان
» ۳۰ـ۱۸ برنامه خردسالان
» ۱۹ فیلم جام جهان نما
» ۳۰ـ۱۹ تدریس زبان آلمانی
» ۲۰ فیلم پرنده آهنین
» ۳۰ـ۲۰ اخبار
» ۴۵ـ۲۰ برنامه معرفی یکی از شخصیتهای ایرانی

شام ارزان

بدنبال انجمن ها بودم که درجنوبی ترین نقطه شهر اجتماعی توجهم را جلب کرد . از وضع محل معلوم بود که جشن عروسی برپاست کمی‌جلوتر رفتم گمانم تبدیل به یقین شدجریانی دیدم که برای من تازگی داشت باخود اندیشیدم که خوب این مردم فقیر بچه‌ترتیبی توانسته اند این همه سور و بساط فراهم کنند تنها قیمت‌کرایه یك بلندگوی موجود که ترانه هـای مختلف را، پخش میکرد کافی بود که حس کنجکاوی مرا تحریك کند .

،از قراری‌که شنیده‌ام کرایه هرشب بلندگو هزار ریال است) اینهمه‌بساط سور و میز و صندلی های متعدد که ممکن نیست بدون صـرف مخارج گزافی با آن وضع خاص خود بـه مجلس رونقی دهد تصمیم گرفتم که از خبر رپورتاژ انجمن در آنشب بگذرم و خود را آماده کردم که بـا شرکت در عروسی یك سوژه جدیدی بدست آورم . تازه متوجه شدم که برای ورود ، کارت دعوت لازم است . خوب من که دعوت‌ندارم پس چه باید کرد ؟

فکر بکری بنظرم رسید ، راستی چه‌عیبی‌دارد که‌دراینجاهم‌از عنوان خبرنگاری استفاده کنم ؟ اگر مانع شدند بگویم آقا بمنظور تهیه یـك رپرتاژ اجتماعی برای روزنامه آمده‌ام ! واما شاید متعصب باشند و راه‌ندهند! فورا شکل کارم عوض شد بدر خانه نزدیك شدم بپاسبان موضوع را حالی کردم با یك احترام خاصی مرا بداخل راهنمائی کرد ودر اولین قدم‌باموفقیت مواجه شدم . لازم نبود که در صورت عدم موقعیت مناسب خود را معرفی نمایم ، اما این کیف و عینك لعنتی راستی پاره‌ای اوقات مزاحم من‌است! چاره نبود بایك نگاه سریع در جمع مدعوین محل مناسبی را برای خود انتخاب کردم ولی از همان لحظه‌ورود عده‌ای با چشمهای دقیق خود سرتاپای مرا ورانداز می کردند ، خودم هم احساس غریبی نمودم . بالاخره بهر ترتیبی بود با میهمانان خوش و بش کرده و جوش خوردم . واهمه داشتم که خودم را معرفی نمایم ولی یك‌اتفاق ساده باعث شناسائی من شد . یکی‌از مدعوین کاغذی خواست کیف‌راگشودم تا برك کاغذی باو بدهم اتفاقا کاغذ مارك‌دار روزنامه بود یکمرتبه این موضوع مثل توپ در مجلس صداکرد و آنوقت فهمیدم که حضور مـرا جزو افتخارات مجلس خود دانسته‌اند بصدرمجلس هدایت شدم اما تازه بضرر من بود . چائی آوردندوشیرینی تعارف کردند ، بفرمائید ، را تکرار کردند و آخر موفق شدند که مرا بشام نیز نگاه دارند .چه‌دردسرتان بدهم شام مفصلی بود مخارج زیادی صرف شده بود من هم جای شماخالی پس‌از اینکه این همه کوچه پس‌کوچه گشته بودم با اشتهای زیاد خوردم . اما وقتی دیدم یکنفر سینی بدستو کاسه برنجی نیز در روی آن گذاشته و برای جمع آوری پول می آید هم خوشوقت شدم و هم ناراحت . البته خوشوقتیم از این لحاظ بود که جواب تمام کنجکاوی های مرا همان کاسه برنجی بسادگی میداد و بزبان ساده می گفت آری اگر ما قدرت برگزاری مراسمی را منفردا نداریم در عوض یك چنین تعاونی به تمنیات ما شکل می دهد ، وناراحت شدم ازاینکه‌ناچار شدم پولی‌مناسب شان یك مهمان صدرنشین مجلس در داخل کاسه بیاندازم . بهر حال کاسه برنجی برای اولین بار در جلو میز من قرار گرفت من هم دویست ریال در آن انداختم . بعد شنیدم که در حدود سی هزار ریال پول در آن شب جمع شد و من با یك تحسین خارق‌العاده ای باین ابتکار و باین تعاون عمومی از مجلس خارج شدم .

بخاری آب‌گرم‌کن
POLAR
پلار
اصفهان
آ‌ـ۲۰۹۷۲ ۷ـ۲۵

مرغوبترین کاشیهای کف ازجنس آسفالت ـ ونیل‌ـلاستیك ولینولئوم
محصول آرمسترانك انگلستان
بدون رقیب با قیمت مناسب
بمقدار محدودی وارد شد
مشتریان محترمیکه پیش پرداخت داده‌اند برای تحویل مراجعه فرمایند
سفارش جدید در حدود مقدار موجود میپذیریم
TS
DISTRIBUTORS
Armstrong
شرکت سهامی تزئینات ساختمان : خیابان رازی ـ کوچه تیماری ـ تلفن ۳۴۳۸۴
آ‌ـ۱۴۲۹۹ (۱)

از فردا صبح — در مولن روژ — از فردا صبح
یک داستان عشقی بزرگ ـ داستان عشق دو مرد که هردو عاشق یک زن بودند .

برنامه آینده افسانه گمشدگان باشتراك سوفیالورن ـ جان‌وین ـ روسانو براتزی دوبله‌فارسی تکنی‌راما رنگی
آ‌ـ۲۵۰۰۰
بزودی مولن روژ برلیان هدیه میکند

رکود وتنزل ارزش قالی ایران

قالی ایران بازار خودرا درآمریکا ازدست میدهد ـ فساد نقشه‌های قالی عامل عمدهٔ رکوداست ـ کارگران قالی به‌کارخانه‌ها جلب میشوند

صنعت قالی ایران متدرجا رو بزوال میرود وحال آنکه این صنعت علاوه برآنکه یکی از کالاهای صادراتی کشورما بوده، نمونه ذوق وهنر ملی ما بشمار میرود. دراین مقاله این وضع اسف آور بنظر خوانندگان وعلاقمندان میرسد:

صنعت قالیبافی از صنایع ظریفه میباشد که از قدیم درایران معمول و شهرت جهانی داشته و کشور ما مفتخر است که هم‌اکنون در بزرگترین موزه‌های دنیا اقلایکی دو تخته از قالیهای بافت ایران بعنوان عتیقه با دقت کامل نگهداری میشود واین خود بهترین دلیل هنرمندی ایرانیان قدیم دراین فن بوده‌است ولی متاسفانه کشور ما نتوانست آنشهرت خودرا حفظ نماید و مدتها است که بعلل گوناگونی که شمه از آن ذیلا ذکر میشود صنعت قالی درایران بحال رکود و بلکه تنزل می باشد.

علل فنی

در سابق از مشتریان مهم‌قالیهای ایران یکی امریکا بود که‌اکنون مدتها است بهترین قالیها را با ارزانترین قیمت و صرف کمترین وقت بوسیله ماشین تهیه مینماید از طرف دیگر در موقعیکه بازار قالی در خارجه رونقی داشت عده از تهیه کنندگان شروع بمصرف رنگهای جوهری و نقشه های‌پست و پشمهای نا مرغوب کردند واین عمل موجب شد که کم کم ازرونق بازار کاسته شود بخصوص نبودن نقشه های عالی زیان‌جبران ناپذیری را باین صنعت وارد آورده چه‌هرگاه رنك مانند جواهر از حیث مرغوبی بدرخشد ولی نقشه قالی بدست نقشه‌کش متخصص طراحی نشده باشد تمام آن زحمات بیهوده‌است فساد نقشه بیش از هر چیز دیگردر قالی ایران رسوخ یافته و اصلاح طرحها بی‌اندازه ضروری است .

وضعیت کارگران

کار گاههای قالیبافی بهیچوجه خوب نبوده و تعداد زیادی بچه‌بسنین مختلف دراین کارگاهها روزانه ده تا دوازده ساعت با اجرت ناچیزی کار میکنند ودر نتیجه‌عدم‌رضایت‌بهداشت اکثر کارگران از کوچك وبزرك مبتلا بامراض‌مختلفه از قبیل‌تراخم‌ـ سل ـ پادرد ـ استخوان درد ـ کج شدن ستون فقرات و سایر امراض میباشند . درنتیجه‌عدم رعایت‌اصول بهداشت و کمی‌دستمزد در شهرهائی که کارخانجات‌احداث شده کارگران قالیبافی کار خودرا رها کرده وداخل کارخانجات شده‌اندوعده ازصاحبان کارگاههای قالیبافی برای اینکه دستمزد کمتری بکارگران بدهند دستگاههای قالیبافی‌خودرا در دهات و بخشهای دوردست‌بکار انداخته‌اند اینستکه در اکثر این کارگاهها هیچ نوع مقرراتی موجود نبوده و دستمزد کارگران روی اصل‌عرضه و تقاضا تعیین و پرداخت میشود .

بیمه کارگران فرش

درسالهای قبل‌کمیسیونهای متعدد در شرکت فرش ووزارت کارمنعقد ودر اطراف بیمه کردن کارگران کارگاهها کرارا بحث‌شده ونتیجه‌ای عاید نگردیده وشاید یکی از علل عدم موفقیت گذشته از مخالفت صاحبان کارگاهها عدم‌اطلاع کارگران به محسنات بیمه بوده‌است . درحال حاضر سه‌نوع کارگاههای قالیبافی موجود میباشد

الف ـ شرکتهای بزرك که‌دولت کم‌و بیش در آنها کنترل دارد .

ب ـ بنگاههای قالیبافی بزرك که دولت نظارتی در آنها ندارد .

ج ـ کارگاههای‌انفرادی درمنازل رعایا و کشاورزان که پس‌از فراغت از کار اصلی با کمك‌زن ، بچه‌های خود مشغول بافتن قالی هستند .

بنظر میرسددرصورتیکه‌دولت‌بخواهد دفعتا تمام کارگران قالیبافی را مشمول قانون بیمه نماید موفقیت کامل حاصل نکند لذا انجام این موضوع تدریجی خواهد بود ولی قطعی است که پس‌از مدتی مشمول تمام کارگران قالیبافی خواهد شد.

بقیه در شماره‌بعد

اطلاعات اقتصادی

باوجود افزایش پول در بازار

نرخ بهره ثابت است

حجم معاملات دربازار سریعتر ازحجم‌پول رو بافزایش میرود

میزان پول دربازارتهران.روبافزایش است اما قیمت بهره که‌همیشه‌تناسب مستقیم با میزان پول دارد چندان تغییری نکرده زیرا ازدیاد حجم معاملات خیلی بیشتر از میزان افزایش پول است . نرخ بهره دراین چند روز تغییری نداشت ولی نسبت بهفته های قبل پائین تر است بازار قلع بهتر از هفته گذشته بود و معاملات بیشتری روی انواع قلع‌انجام گرفت اما قیمت آن ثابت ماند .قلع زیر چاپ کیلوئی ۲۰۳ ریال و قلع صاف ۲۰۲ ریال معامله شد .

بازار دانه های روغنی نیز بهتر از هفته قبل بود زیرا جنس تازه بیشتر وارد بازار شد .

معاملات صادراتی نیز بیشترانجام گرفت هفته گذشته در حدود ۲۰۰تن تخم کنجد و بزرك برای‌صادرات‌معامله شد . قیمت کرچك کیلوئی یکریال تنزل داشت مظنه ارقام مختلف دانه های روغنی بشرح زیر است :

کرچك ۱۳ریال کنجد مازندرانی ۱٤ ریال کنجد شیرازی ۱٤ ریال‌خشخاش بزرك ۱۰ریال . بازار پشم عادی‌است. ولی خرید صادراتی و همچنین خرید داخلی بخوبی جریان دارد در هفته گذشته در حدود صد تن برای‌صادرات و ۲۰تن جهت مصرف داخلی خرید شد .

قیمت آن برای پشم شسته‌مشهد کیلوئی ۱۰۰ریال ناشور مشهد ٦۰ ریال ناشور الوان ٤۲ریال کرمانشاه ٦۵ریال مخلوط مازندران ٤۲ریال و کردستان ٤٦ریال بود .

وام امریکا

بمصرف اجرای پروژه‌های شهرسازی میرسد

طرح قرار داد دریافت چهل‌میلیون دلار وام از صندوق وام‌های عمرانی آمریکا که هم‌اکنون تحت بررسی سازمان برنامه است تاپایان مهرماه برای تصویب دولت وتقدیم بمجلس آماده خواهد شد .

وام‌مزبور که برای تامین آب وبرق واسفالت وسایر برنامه‌های شهرسازی شهرهای مختلف‌ایران مصرف خواهد شد قرار است تاپایان سال جاری دریافت شده وبمصرف برسد مدیر سازمان برنامه بعلت‌امضای قراردادهائی باشهرداری شهرها تعهداتی از لحاظ تامین نصف هزینه اجرای طرح‌ها بعهده گرفته است .

کارشناسان‌بانك بین‌المللی توسعه‌وترمیم که‌برای بازدید محل‌سد دزومطالعه‌طرح ساختمانی‌آن‌بخوزستان‌عزیمت‌نموده‌بودند تاچند روز دیگر کارخودرا پایان داده‌و بتهران مراجعت‌خواهند کرد. مقامات سازمان برنامه در تهران منتظرند تابعد از مراجعت کارشناسان مزبور مذاکرات مجددی با آنها بعمل آورند .

کارشناسان مزبور طرح ساختمان سد دز را از لحاظ فنی بررسی‌نموده ونظر خودرا تسلیم مقامات بانك بین المللی توسعه وترمیم خواهند کرد. در صورتیکه کارشناسان مزبور طرح سد دز را تایید کنند بانك بین‌المللی توسعه وترمیم تقاضای وام سازمان برنامه را برای تامین هزینه ساختمان سد مورد بررسی قرار خواهد داد سازمان برنامه امیدواراست بتواند در سال آینده اعتبار ساختمان سد دز را تامین نماید .

مناقصه‌ها و مزایده های دولتی

*شهرداری تهران ساختمان و تزئینات ته میدان شهر را تا۲٦ر۷ر۳۷

*راه‌آهن دولتی ایران خرید ٤۵ دستگاه الکتروپمپ تا ۵ر۹ر۳۷

*سازمان برنامه عملیات تاسیس شبکه برق شهرستان نوشهر را تا ۱۲ر۸ر۳۷

اقدامات شرکت مصالح ساختمانی وبانك رهنی برای ساختمان خانه

آجر مجوف و چوب اشباع شده

شرکت مصالح ساختمان ۱ر۵ میلیون ریال بابت خرید زمین کارخانه‌های مصالح به‌بنگاه خالصه پرداخت

امروز اطلاع حاصل شد شرکت مصالح ساختمانی بانك رهنی در نظر دارد بزودی یك کارخانه‌آجر سازی از ایتالیا وارد نماید وآجر های مجوف (توخالی) که دارای استحکام بالنسبه زیادی هم هست تولید کند .

فعلاسعی شرکت بیشتر مصروف تهیه آجراست زیرا در ایران رکن اساسی کارهای ساختمانی را آجر تشکیل میدهد .

رقابت

در ضمن مقصود شرکت مصالح ساختمانی تنها تهیه لوازم‌ساختمان برای انجام مقررات آئین‌تهیه‌مسکن نیست وشرکت سعی دارد که نه تنها احتیاجات بانك رهنی‌را دراین زمینه مرتفع سازد بلکه با عرضه مقدار زیادی مصالح ساختمانی به بازار کاری کند که در هنگام شروع عملیات ساختمانی که‌بطور وسیعی از طرف بیشتر دستگاهها آغازخواهدشد نرخ‌مصالح‌ساختمانی بالا نرود .خبرنگار ما اطلاع‌میدهد که با تشکیل این شرکت‌بسیاری از مصالح ساختمانی جدید کـه هنوز در ایران بکار نرفته و یـا استعمال آن عمومیت پیدا نکرده بایران وارد خـواهـد شد ودر ساختمانها بکار خواهد رفت .

اشباع چوب

مسئله مهم دیگری که شرکت مصالح ساختمانی و همـه دستگاه هائی که میخواهند خانه‌های دسته جمعی بسازند باآن مواجه میباشند موضوع اشباع چوب است .

زیرا چوبهائی‌که در ایران بکار تهیه در و پنجره وسایر مایحتاج ساختمانی میرود همه اشباع نشده بوده واین امر باعث میشود که‌درها در تابستان جمع شده وترك‌برمیدارد ودر زمستان رطوبت کشیده ودرست بسته نمیشود .در صورتیکه اگراین مسئله حل شود یعنی کارخانه‌اشباع چوب بایران وارد شود یك ضرر بزرك ملی از میان میرود و زیبائی ساختمانها نیز تامین میگردد .

سال گذشته بانك ساختمانی در نظر داشت که‌دراین امر اقدام‌کند ولی اکنون این‌کار بعهده شرکت مصالح ساختمانی قرار میگیرد .

۱ر۵ میلیون ریال

امروز شرکت مصالح ساختمانی بانك رهنی ۱۵۰ هزار تومان ازبابت قیمت زمینی کـه درفیروزآباد از بنگاه خالصه خریداری کرده بآن بنگاه پرداخت نموده و قرار است روزی‌که سند انتقال قطعـی آن امضاء میشود ۲۲۵ هزار تومان دیگر پرداخت شود .

بقیه قیمت زمین که‌درآن کارخانجات تهیه مصالح نصب خواهد شد ظرف سه الی ٤ سال پرداخت خـواهد گردید .

کشتیهای اقیانوس‌پیما در بندر عباس پهلو خواهند گرفت

امروز سخنگوی سازمان برنامه گفت برای تکمیل و تجهیز بندر بوشهر و بندر عباس اقداماتی شروع شده و این دوبندرکه در حال حاضر چندان فعالیتی ندارند درآینده چنان مجهز خواهند شد کـه کشتی های کوچك و بزرك اقیانوس پیما بتوانند درنزدیکی آن لنگر انداخته و کالاهای خود را تخلیه و بار گیری نمایند هم اکنون مطالعاتی در زمینه بهترین مشکل و طرز ساختمان موج شکن ها انجام گرفته است .

فروش پنبه بلهستان ونگرانی کشتیرانیها

بااعلام خرید تقریبی چهار هزارتن پنبه‌ازطرف دولت لهستان وشرکتهای کشتیرانی دچار نگرانی شده‌اند.

یك‌مقام شرکت کشتیرانی اظهارداشت چون پنبه‌ای‌که به‌لهستان صادر میشود ازراه ترانزیتی شوروی‌حمل خواهد شد لذا شرکتهای کشتیرانی ازدریافت کرایه حمل این مقدار محروم خواهند بود. اماچون همه‌ساله برمقدار پنبه کشور اضافه میشود انتظار نمیرود که‌بعلت‌صدور پنبه به‌لهستان تنزلی‌درنرخ حمل پنبه روی‌دهد.

کمك دولت برای تأسیس کارخانه‌های قند

همینقدرکه سرمایه‌داران شرکتی تاسیس‌کنند دولت راهنمائیهای لازم‌را خواهدنمود

امروز یکی‌از مقامات وزارت‌صنایع ومعادن بخبرنگارما گفت کـه برای تشویق صاحبان سرمایه‌های‌خصوصی برای سرمایه‌گذاری در صنایع قند احتمال دارد دولت تسهیلات‌بهتری در نظر گرفته و کمك‌های بیشتری بعمل‌آورد .

نحوه تشکیل شرکت وجمع آوری سرمایه و نداشتن نقشه کامل‌برای تاسیس کارخانه قنـد از مهمترین مسائلی‌است‌که سرمایه‌داران‌خصوصی باآن روبرو هستند. بدنبـال تامین قماش نخی در داخل کشور تهیه‌قند مورد احتیاج کشور فعلا مورد توجه وزارت صنایع ومعاون قرار گرفته است .

امروز گفته شد همینقدر که مردم سرمایه‌ای جمع‌کنند وشرکتی تشکیل دهند وزارت صنایع ومعادن نقشه‌های لازم را دراختیار آنها گذاشته وگذشته از کمکی که از محل تفاوت ارزیـابی پشتوانه اسکناس بصورت وام میکند کمك های دیگری نیز برای تسریع در خرید و نصب کارخانه خواهد کرد .

رسیدگی بسوء استفاده چوبهای جنگل

علیه دونفر ازکارمندان بنگاه جنگلها کیفر خواست صادر میشود

امروز آقای سرتیپ امجدی مدیر عامل بنگاه جنگلها بخبرنگار ما گفت تحقیق از کسانیکه درکار چوب‌جنگل مرتکب سوء استفاده‌شده‌اندظرف چند روز آینده بپایان خواهد رسید و بزودی علیه آنهاکیفر خواست صادر خواهد شد .

خوانندگان اطلاع دارند که درجریان تحقیق وبازپرسی وسیله بازپرس اعزامی از طرف دادسرای دیوان‌کیفر دونفر ازکارمندان بنگاه جنگلها بنام موسی اعلمی ورضوی که‌از کارمندان جنگلبانی نوشهر بودند توقیف شدند.

اتهام آنها تاآنجا که‌خبرنگار ما‌اطلاع دارد این است که متهمین مقداری از چوبهای مرغوب راکه قطع وحمل آنها ممنوع بوده بعنوان اینکه فاسد است وباقی ماندن آن درجنگل باعث فساد درختان دیگر میشود قطع کرده و سپس بمراکز فروش حمل کرده‌اند .

البته هنوز بازپرسی ازتمام‌کسانیکه بنحوی دراین جریان در مظان اتهام قرار گرفته‌اند پایان نیافته وممکن است کسان دیگری هم‌درجریان تحقیق مورد اتهام قرار گیرند .

آمادگی کنسرسیوم

برای لوله‌کشی آبادان ـ خلیج فارس

بطوریکه خوانندگان محترم اطلاع دارند چندی پیش‌یك کمپانی‌خارجی پیشنهادی برای احداث خط لولـه نفت از پالایشگاه آبـادان بخلیج فارس بدولت تسلیم نمود.

خبرنگارما امروز بامقامات شرکت ملی نفت و شرکتهای عامل تماس گرفت و درباره امکان احداث این خط لوله اطلاعاتی کسب نمودمقامات شرکت ملی نفت در مورد احداث‌این خط لوله اظهار میدارند که هرنوع اقدامی که دولت درجهت تامین منافع ملی بنماید شرکت ملی نفت از آن پیروی خواهدکرد و درمورد‌ساختمان این‌خط لوله چنانچه پیشنهادی از طرف کمپانی خارجی رسیده باشدو دولت آنرا بپذیرد شرکت ملی نفت آن پروژه را اجرا خواهد نمود.

مقامات کنسرسیوم درباره احداث خط لوله مزبورسکوت نموده‌ومعتقدند چنانچه شرکت ملی نفت بخواهـد اقدام باحداث چنین لوله‌ای بنماید پیمانکاران شرکتهای عامل ازطرف شرکت ملی نفت اقدام بساختمان آن خواهند نمود .

درحال حاضر شرکتهای عامـل مشغول آماده نمودن پایگاه نفتی‌در جزیره خارك میباشند و بهمین‌منظور پروژه عبور خط لوله نفت‌ازکچساران بگناوه و از گناوه بجزیره خارك را که از زیر دریا میگذرد بمورد اجرا گذارده‌اند .

امکان تأسیس بورس برای کالاهای صادراتی

یکی ازمتخصصین بانکی معتقد است‌که برای پنبه وخشکبار می‌توان بورس‌تاسیس‌کرد

امروز خبرنگار ما در مورد امکان تشکیل بورس با بعضی مقامات تماس گرفت .دراین مورد نظریات متضادی بوجود آمده و بعضی مقامات بدلائلی که ذکر میشود تشکیل بورس سهام را غیر مقدور و غیر مفید میدانند و بعضی آنرا لازم می شمارند . از جمله مشاور یکی از بانکهای خصوصی‌می گفت اکنون در ایران بانکها و شرکت هائی که بتوان سهام آنها را دربازار خرید و فروش کرد بسیار کم است. دارندگان سهام بعضی‌ازاین‌موسسات مانند شرکت شهرآرا و بانك‌اعتبارات ایران بعلت آنکه پیشرفت هائی در کار آنها پیدا شده کمتر حاضرند سهام خود را عرضه کنند ارزش و سهام بعضی از شرکت ها بخصوص موسسات نساجی هم بعلت آنکه‌آنها چندین بار در ازاء رهن‌گذاردن تمام سرمایه خود از بانك ودولت وام‌هائی گرفته اند فوق‌العاده از ارزش رسمی آنها کمتر است‌و کسانی را که می خواهند از خرید و فروش سهام‌سودی ببرند جلب نمی کند و تازه ،اگر بعد معامله ای روی این سهام صورت بگیرد بعلت کمی حجم معامله موجب تشکیل مؤسسه‌ئی که بتوان اسم‌آن را بورس گذارد نمی شود .

اما ،امیدواری باینکه بتوان کم‌کم بورسی برای بعضی از کالا هـای صادراتی مانند پنبه که در تمام‌دنیا وجود دارد یا بورس خشکبار برای تلافی مشتری و فروشنده بـوجـود آورد وجود دارد بخصوص که کم‌کم بیشتر خریداران کالاهای صادراتی ازقبیل پنبه بـرای خـریـد شخصا بایران می‌آیند واز نزدیك پنبه و یا کالای دیگر را می بینند و خریداری می کنند و برای مرکز کار خود ارسال می دارند .

افزایش سرمایه

یك شرکت باسرمایه ۳ر۸ میلیون ریال تشکیل‌شد

امروز دو شرکت جدید تاسیس‌شد که عبارتند از شرکت سهامی‌بازرگانی شنل که برای تاسیس فروشگاه پارچه فروشی وانجام کلیه امـور بازرگانی تشکیل یافت سرمایه این شرکت مبلغ سه میلیون وهشتصد هزار ریال بمدت نامحدود است . مدیریت شرکت بعهده آقایان محمد صادق حاتمی و حاج‌آقا رضا حقوقی‌نیا و سید اصغر نبوی نژاد می باشد

شرکت دومی موسوم به شرکت آستارا با مسئولیت محدود است که برای انجام امورباربازرگانی تشکیل شد سرمایه این شرکت مبلغ یك میلیون ریال بمدت نامحدود است مدیریت شرکت با آقای ستار عبا زاده‌علی‌پور می باشد در اصفهان شرکت‌ساختمانی برزین اصفهان با مسئولیت محدود سرمایه خود را افزایش داد و یکنفر بنام آقای حسن ناظری با سرمایه یکصدو پنجاه هزار ریال و همچنین یك میلیون ریال توسط دو شریك قبلی باصل سرمایه اضافه شد فعلا کل سرمایه مبلغ سه میلیون ویك صدوپنجاه هزار ریال‌است .

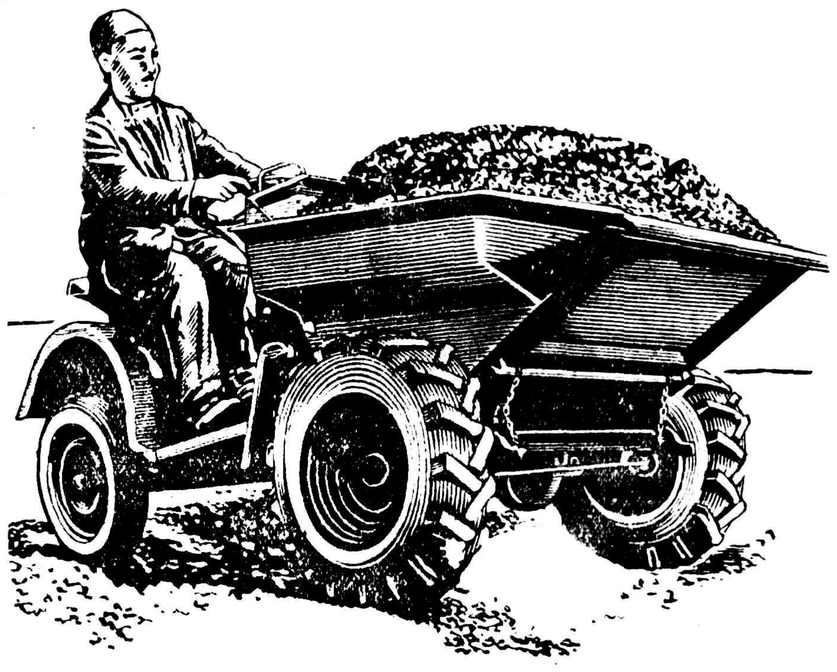

بنفورد

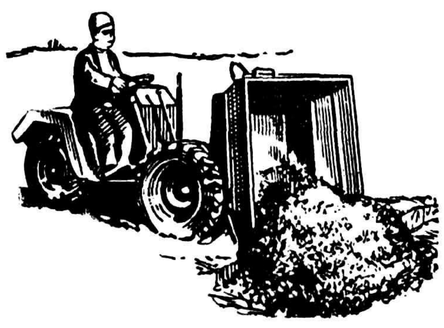

آقایان مقاطعه‌کاران ـ معدن‌داران ـ مالکین وکشاورزان وفروشندگان مصالح ساختمانی

BENFORD Diesel Dumpers

دامپر بنفورد: باصرفه‌ترین وسیله‌حمل و نقل بارهای‌سنگین‌و پرحجم در دهات کارگاههای ساختمانی ـ کارخانجات ومعادن است .

دامپربنفورد: دارای موتور دیزلی معروف‌انگلیسی‌پتر (Petter) میباشدکه درتمام مدت‌روزکمتراز پنج‌ریال‌گازوئیل‌مصرف‌مینماید وباهوا خنك میشود .

دامپربنفورد: رانندهٔ مخصوص لازم‌ندارد وهمان‌کارگری‌که‌آنرا پر میکند میتواند آنرا براند .

امپربنفورد: بسیارساده‌ساخته‌شده‌ودرزمینهای گل‌وشل‌وناهموار براحتی حرکت میکند .

ظرفیت: ۷۵۰کیلو ـ ۱۱۵۰کیلو ـ ۱۵۰۰ کیلو

BENFORD

برای‌کسب اطلاعات بیشتر به‌نمایندگی انحصاری بنفورد خیابان شاهرضا مقابل لاله‌زارنو ساختمان قندهاری تلفن ٦۹۳۵۰ مراجعه فرمائید .

آ ـ ۲٤٦۹۸

فروش نقد واقساط

شرکت سهامی بریجستون ایران

دروازه دولت ساختمان فیات

تلفن ۳۸٦۳۸ ـ ۳۸٦۳۷ ـ ۳۳٦۰٤

آ ـ ۲٤۹۹۲

The Economist

انگلیسها چشم بگینه فرانسه دوخته‌اند

گینه فرانسه آزادی را برفراه اقتصادی ترجیح داده ممکن است باین سبب دچار خونریزی مغزی شود

اکنون که فرانسویها گینه را بحال مرگ گذاشته اند، چشم مقامات انگلیسی متوجه‌این سرزمین ثروتمند شده که فاقد مردان کار است، لحن این‌مقاله که‌از مجله متنفذ اکونومیست چاپ لندن ترجمه شده این گمان را تقویت میکند که انگلیسها از توسعه کشور های مشترک المنافع بلشان نمی‌آید.

بلافاصله پس از خاتمه قرائت‌آراء رفراندم قانون اساسی جدیدفرانسه، گینه‌فرانسه در آفریقای‌غربی خود کاملا آزادومستقل دید وبصورت مومنین کشور (پس ازلیبریا وغنا) غرب آفریقا درآمد که‌مستقل می شود.نخست‌وزیر گینه، مسیوسکوتوره ازمردم خواسته‌بودکه بقانون‌اساسی پیشنهادی ژنرال دوگل رای‌مخالف بدهند وآنها هم‌چنین کردند.

توره ژنرال دوگل را بمبارزه‌طلبید وباو گفت که‌هرکار می‌خواهدبکند و ژنرال هم نشان داده است که وعده هایش چه به توره وچه‌بسایر مستعمرات فرانسه جدی بوده‌است. اما سایر مستعمرات که‌بین انتخاب آزادی ورفاه اقتصادی یکی راناچار بانتخاب بودندهمه رفاه را انتخاب کرده‌وجواب آری داده بودند.

خونریزی مغزی

اینک‌ژنرال‌دوگل بمقامات‌فرانسوی مقیم گینه دستور داده است که اثاث خود را ببندند و به پاریس حرکت کنندو کلیه کمکهای‌فرانسه به‌گینه‌قطع شده واز کمپانی های فرا نسوی تقا ضا شده است که ازسرمایه‌گذاری های جدید درگینه خودداری کنند. یك بارمشکل از دوش فرانسه بر داشته شده و در پاریس هیچ نگرانی دراین مورد وجود ندارد وبعضی هم خیلی‌راضی هستند وچنین تصورمی‌رود که‌کودك نوزاد گینه بزودی دچار خونریزی مغزی شدیدی خواهدشد.

اینطرز استقلال بخشید ن بیك کشور درست نقطه مقابل طریقه انگلیس است وطبعا درکشورهای همسایه گینه این موضوع مورد توجه قرار خواهد گرفت. حکومت سکوتوره هنوز دوسال نیست که بر سر کار است و گینه بحدی از لحاظ افراد ورزیده وکارشناس‌در مضیقه است که توره هنوزنتوانسته است حتی کابینه خودرا هم‌تشکیل دهد.

معذلك گینه سرزمین فقیری نیست وسرمایه گذاری های‌فرانسه هم در سالهای گذشته وبخصوص در طی دهسال گذشته قابل توجه بوده است.

میزان تولید نیروی برق از۳۵۰ هزار کیلووات ساعت‌در سال ۱۹۴۷ به یازده میلیون رسیده ومیزان‌تولید سنگ‌آهن از هیچ به یك میلیون و دویست هزار تن در سال رسیده (در این زمینه صنایع انگلیس هم بمیزان قابل توجهی سرمایه گذاری کرده‌اند) تولید بوکسیت به نیم میلیون تن میرسد وگینه هر سال در حدو ۸۰ هزار قیراط الماس به بازار جهان میفرستد و علاوه براین محصولات کشاورزی قابل توجهی هم دارد.

عضو کامنولث ؟

احتمال دارد که مسیو توره نقش یك فرزند اعجوبه را بازی کند.

وی درباره همکاری با فرانسه صحبت می کند وممکن است تقاضا کند که وضعی شبیه وضع‌توگولند فرانسه برقرار شود وکمك فرانسه باین‌ناحیه قطع‌نگردد.

اما ژنرال دوگل باید دراین‌باره بدقت فکر کند زیرا در طی مدت شش ماه کسانی که به نفع باقی ماندن در اتحادیه فرانسه رای‌داده‌اند می‌توانند در رای خود تجدید نظر کنند واگر به‌بینند که امتیازاتی به گینه داده شده طبعا نظر قبلی خودرا تغییر خواهند داد.

ممکن است مسیو توره که رویه نکرومه نخست‌وزیر غنا را خوب می‌پسندد برای مشورت نزد او برود.

(آیا نکرومه ازاو خواهد خواست که از امتیازاتی که برای کشور های عقب‌مانده عضو گروه کامنولث در نظر گرفته شده ومبتکر آن وزیر دارائی غنا بوده است‌استفاده کند؟)

ممکن است وی اگر شده برای ترساندن ژنرال هم باشد ـ بدوستان وحامیان قبلی خود در مسکومراجعه کند. اما چون ژنرال به آسانی‌دچار وحشت نمیشود ممکن است که بالاخره حکومت گینه از آمریکا کمك بخواهد واین نوع تقاضا ها گاه پذیرفته می‌شود.

بالاخره ممکن است گینه برای همکاری با ناحیه سیرالئون که همسایه گینه است وتا پنج سال دیگر بطریقه‌انگلیس مستقل‌خواهد شد اقدام کند. ویا شاید مسیوتوره منتظر حوادث خواهد ماند ولی‌گرچه ممکن است که در ظرف مدت‌شش ماه سایر مستعمرات فرانسه نظر خودرا تغییر دهند، او نمی‌تواندزیاد صبر کند.

اکونومیست ۱۴ اکتبر

THE TIMES

پاکستان‌هرج‌ومرج‌سیاسی رامتوقف ساخت

مردان سیاسی وسیستم گذشته عدم توانائی خودرا بحل مشکلات پاکستان اثبات کرده بودند

رئیس جمهور

اگر رئیس‌جمهور موفق‌شود سر-انجام به پاکستان‌تکیه گاه محکمی خواهد داد واین کشور از نوخواهد توانست کار خودرا آغازکند و دو باره تحت یك قانون اساسی قازه که رئیس جمهور مقتـدری داشته باشد به راه خواهد افتادو این نحوه حکومت بارها مـورد اشاره رئیس جمهور قرار گرفته است.

او ازیك حیثیت شخصی(که‌در پاکستان غربی که زمانی فرماندار آن بودبیش از پاکستان شرقی است)برخوردار است و بانضباط محکم سربازان وسرخوردگی و ناراحتی آشکار توده های مردم‌از بازیهای سیاسی میتوانـد اتکا داشته باشد .او شایسته پیروزی هست ودر واقع اگر کشورش‌باید بماند پیروزی او ضرورت دارد.

زیرا اگر بد حساب کرده باشد و خصوصا در مورد عدم اطمینان استان شرقی نسبت به حکومت مستقیم کراچی دچار سوء قضاوت شده باشد ،شکاف را عمیق تر خواهد کرد.

پرزیدنت میرزا با اقدام قطعی

پرزیدنت اسکندر میرزا پاسخ جدی وشهامت آمیزخودرا بـه مسئله‌ای که هرج ومرج روزافزون سیاسی در پاکستان‌پیش آورده‌بود داده است.

در طول دوساله گذشته همین مسئله برای همه دوستان پاکستان مطرح شده بود: آیـا پـاکستان میتواند بمنزله یك دولت متحد و مترقی باقی بماند؟

سرلشگراسکندرمیرزا که‌خودرابایك وضع سیاسی مغشوش وبهمـان بدی وضع فرانسه روبرو میدیـد بسیار شدید تراز ژنرال دوگل‌عمل کرد .زیرا شرایط پاکستان از فرانسه بسیار حساس‌تر وشکننده‌تر است ،وی بمسئولیت‌خود سراسر کشور را ـ با ۸۰ میلیون جمعیت‌آن تحت حکومت نظامی قرار داده است وفرمانده کل نیروهای مسلح بصورت نخستین مقام اجرائی‌در-آمده است .همه تظاهرات خارجی زندگی سیاسی محو شده واز این پس اسکندر میرزا تا هنگامی که قانون اساسی تازه ای مهیاسازد، خودرابارتش‌ودستگاه کشوری‌ومردم متکی ساخته است ـ «مردانی بهتر از کسانی که تصور کارهایشان نیز دشوار است.»

مقالات وگزارشهای خارجی

سرلشگر اسکندر میرزا در پنج مارس ۱۹۵۸ به ریاست جمهوری پاکستان رسید. قبلا از هفتم اوت ۱۹۵۵ از طرف ملکه انگلستان‌سمت فرمانداری عالی پاکستان را داشت.

کشمیر وآبهای مرزی ،فقدان‌جبران ناپذیر جناح ولیاقت علی خان ـ همه این مشکلات وفشار ها احزاب را مجبور کرد که بجای طرحهای اجتماعی طویل‌المدت در دایره حال محصور باشند.

باوجود این خیلی چیزهاست که فقدان آن قابل توجیه نیست.

سوءظن قسمت های شرقی وغربی نسبت به یکدیگر بحران پس از بحران بوجود آورد.

رقابتهاو حسادتهای قدیمی‌ایالات غربی نسبت به‌یکدیگر وتحریکات آشکار شخصی بین رهبران‌سیاسی موجب اشکالات بزرك گردید.

آخرین اقدامی که در این مجموعه پرآشوب صورت گرفت بدتر از اولین اقدامات نبود.

ولی پرزیدنت اسکندر میرزا در مواجهه با نتایج وخیم این وضع، جریان را متوقف ساخته است.

تایمز

خود سیاسیون و تمامی سیستم حکومتی را محکوم کرده است.

وی میگوید دموکراسی تبدیل به مسخره غمانگیزی شده بودکه دیگر نمی‌توانست مبارزات شخصی بر سر قدرت ،فساد دستگاه ،بازار سیاه وماجرا جوئی سیاسی را بپوشاند ومسلم شده بود که‌انتخابات عمومی آن گروه از اشخاص را بر مسند قدرت نگاه میداشت که پاکستان را برلب پرتگاه آورده بودند.

هیچ رئیس کشوری نمی‌تواند کلماتی سخت تر وقوی تر از اینها برزبان آورد.

فقط ایمان

ولی باهمه اینها منصفانه است اگر بخاطر بیاوریم که پاکستان پیشرفت های صنعتی هم کرده است واصلاحات ارضی در شرقی‌پاکستان عملی گردیده.

همچنین باید بخاطر آورد که وقتی پاکستان بوجود آمد تقریبا همه چیز برضد آن‌بود مگر ایمان مردمانش. در واقع قسمتی از وزشکستگی سیاسی کنونی نتیجه مستقیم شدت مبارزات در مراحل اولیه است.

مشکل اداره دو منطقه که‌هزاران میل زمین وزبانها وعادات متفاوت بین آنها جدائی انداخته است، مجاهدت برای تشکیل یك‌سازمان اداری بامعدودی ادارات ومقامات، احساس آتشین مظلومیت در مورد

دو رهبر پاکستان

رئیس جمهوری پنجاه‌و هشتساله سابقه نظامی در خشانی دارد. او نخستین افسری بود که از هندوارد دانشکده نظامی ساند هورست شد ودوران خدمت مقدماتی را در مرز شمالی هند بسر آورد. سپس وارد سازمان سیاسی حکومت هندوستان شد وبسمت افسر مشاور تعیین‌گشت

بیست سال تمام در این سمت خدمت نمود ودر ۱۹۴۶ وابسته به وزارت دفاع هند انگلیس گشت. پس از استقلال پاکستان در ۱۹۴۸ بعنوان نخستین وزیر دفاع این‌کشو انتخاب شد.

در ۱۹۵۴ که فرماندار بنگال شرقی بود ادارات را تجدید سازمان نمود وکمکهای زیادی که بسیل زدگان نمود اورادرمیان مردم‌محبوب ساخت.

سرلشگر اسکندر میرزا با دوگل قابل مقایسه است. دارای اراده قوی وسرعت عمل نظامی میباشد وهرگز تسلیم جریانهای سیاسی اطراف‌خود نشده است.

سرلشگر محمد ایوب خان که پنجاه‌ویك سال دارد از سال ۱۹۵۱ در پست ریاست ستاد ارتش‌پاکستان انجام وظیفه مینماید. او نخستین رئیس ستاد ارتش کشور خویش میباشد وسوابقش منحصرا نظامی است. ابتدا در دانشگاه اسلامی علیگر وسپس در دانشکده نظامی ساند هورست تحصیل نموده در مرزهای شمال شرقی هند انجام وظیفه کرده است ووقتی به پست فرماندهی گردان در هنك پانزدهم رسید در برمه انجام وظیفه نمود.

پس از جنك در طی چهار سال از فرماندهی گردان به ریاست ستاد رسید ودر مورد صورت دادن بوضع نظامی پیمانهای سیتو وبغداد خدمات زیادی نموده است.

یکبار دیگر نیز اسکندر میرزا اورا بکار دعوت نمود واین جریان در ۱۹۵۴ واقع شدکه اسکندرمیرزا میخواست مجلس موسسان پاکستان را منحل نماید. درآن سال‌سرلشگر ایوب خان به وزارت دفاع منصوب شد. ولی چون در مقر ستاد ارتش پاکستان ،شهر راول پندی، بدون وجود او امور مختل میشد اغلب‌بجای اقامت در وزارت دفاع کراچی در راول پندی بسر میبرد. این شخص نیز مانند اسکندر میرزا بزندگی غیر نظامی علاقه‌زیادی‌ندارد ووفاداری خودرا چند بار به حکومت ثابت نموده است.

بقیه در صفحه نهم

Newsweek

تمام تصمیمات کابینه انگلستان را مك‌میلان میگیرد

نفوذ وشخصیت هارولد مك‌میلان سبب شده است که حزب محافظه‌کار باردیگر دراوج قدرت قرار گیرد

بامداد یکی‌از روزهای هفته‌گذشته یك اتومبیل هامبرسیاه‌رنك درکنار بازار فروش خوك‌کیدرمینسترایستاد ومرد بلند قامتی که سبیل داشت ولباس راه‌راهی پوشیده بود از آن خارج شد. مك‌میلان نخست‌وزیر بریتانیا درحالی‌که چین‌های‌شلوارش را درست میکرد وارد بازار شد و باشادی شروع‌بدست دادن بادهقانان نمود وبا آنان راجع به نرخ‌فروش وکمکهای دولت بدهقانان گفتگو کرد. سپس مك‌میلان‌به‌هاف‌مون رفت وبا یك سرباز قدیمی که‌هنگام جنك بین‌الملل اول درهنك اوخدمت کرده بود آبجو نوشید. در یك مدرسه پسرانه دورسستر مك‌میلان درباره خطرات امید سولفوریك صحبت‌کرد و وقتی که‌دفتر خاطرات دبیرستان را بوی دادند مك‌میلان محل‌اقامت خودرا «داونینك‌استریت» نوشت وسپس باخنده افزود البته این اقامتگاه موقتی است. ولی‌معلوم نیست که مك‌میلان بار دیگر به نخست‌وزیری بریتانیا انتخاب‌نشود.

عده زیادی از مردم بریتانیاعقیده دارند که مك‌میلان دربهار آینده انتخابات عمومی انگلستان راانجام خواهد داد. محافظه‌کاران آخرین انتخابات بریتانیا را در ماه مه ۱۹۵۵ بردند وهنوز یکسال بدوران پایان آن باقی مانده است. ولی‌اگر احساس کنندکه شانس پیروزی آنها زیاد است ممکن است مایـل باشند. که انجام انتخابات رایکسال جلوتر بیندازند. با نزدیك شدن زمان انتخابات دو حزب بزرك کارگران و محافظه‌کاران وحزب لیبرال خودرا برای مبارزه آماده میکنند.

هفته گذشته‌حزب کارگر کنفرانس سالیانه خـود را در «اسکاربورو» تشکیل داد و هم‌اکنون جلسات کنفرانس حزب محافظه‌کار در «بلاك‌پول» بکار خود ادامه میدهد. محافظه‌کاران اطمینان دارند کـه شعارهای آنها مبنی برداون‌امکانات بیشتری بافراد انگلیسی در داخل کشور وارتباط نزدیك با متحدین درخارج ازکشور برشعارهای حزب کارگر که طالب اجتماعی‌کردن بیشتر مؤسسات وسیاست خارجی مستقل‌تری است تفوق خواهدیافت.

شانس محافظه کاران

درمراجعه به آراء عمومی اخیر بریتانیا ٤٧ در صد بنفع حزب محافظه‌کار و٤٢ درصد بنفع کارگران اظهار نظرنمودند. مك‌میلان‌شخصا ٥٤ در صد آراء را داشت وحال آنکه آراء طرفدارگیت‌اسکل‌رهبر کارگران از ۳۷ درصد تجاوز نمی نمود. بدیهی است که این ارقام پیروزی حزب محافظه‌کار را در انتخابات سال آینده تضمین نمی کند. ولی وقتی نتیجه آراء عمومی کنونی با آرائی کـه ٦ ماه پیش گرفته شده بودمقایسه شود تغییر شگفت‌انگیزی کـه بنفع حزب محافظه‌کـار پدید آمده آشکار میگردد. سبب اصلی این تغییر کسی جز هارولد مك‌میلان نیست. هنگامیکه مك‌میلان ٦٤ساله بیست ویکماه پیش زمام امور را ازدست آنتونی‌ایدن گرفت سرنوشت آینده حزب محافظه‌کار تاریك بود. بحران کانال‌سوئز درمیان ملت تفرقه افکنده واقتصاد بریتانیا را ضعیف نموده بود و علاوه بر تزلزل‌کشور های مشترك‌المنافع، روابط بریتانیا وآمریکا را نیز تاسرحد گسیختگی تیرمساخته بود. درهمان اوقات میکائیل‌قوت یکی‌از روزنامه‌نویسهای دست‌چپ نوشت:

«من شك‌دارم که مك‌میلان حتی بتواند مدت کوتاهی نیز دوام‌کند.»

ولی مك‌میلان رهبری سیاست بریتانیا را درتمام رشته‌های اصلی آن بدست‌گرفت وتمام وزراء نقشه های اورا بموقع اجرا گذاشتند. مك‌میلان‌درافکند مدتی‌وضع بریتانیا را ازنظر اقتصادی و سیاسی‌ترمیم نمود. صیت واعتبار آنرا درخارج افزود و ذخائر ارزی انگلستان را به سه‌ملیارد دلار رساند.

سبك بار

مك‌میلان این اقدامات را چگونه انجام داد؟ وی به کارمندان دستگاههای دولتی بریتانیا که از فاجعه سوئز ناامید شده‌بودند ومی گفتند بریتانیا از عرصه خارج می شود گفت این حرف بی‌اساس است وانگلستان کشور بزرگیست واز گفتن این حرف نیز نبایدبخود بیم داد وسپس درکارمندان‌دستگاه نخست‌وزیری روح تازه‌ای ازوفاداری پدید آورد. سپس روح حزبی‌را درصفوف محافظه‌کاران زندمساخت وکسانی‌را که درکابینه‌بانظریات‌او مخالفت‌میکردند یعنی تورینکراف وزیر دارائی و وزیردفاع آنتونی هدو رهبر حزب محافظه‌کار را در مجلس لردها از کار برکنار نمود. یکی‌از وزرای سابق دراین زمینه اظهار داشت: «تاحال هیچ کابینه‌ای مانند دولت مك‌میلان تا این حد دیکتاتوری نبوده‌است. تمام‌تصمیمات را مك‌میلان میگیرد.»

قدرت مك‌میلان در داخل کشور وسیله‌ای را که برای بهبودموقعیت خارجی بریتانیا لازم داشت دراختیار وی گذاشت. طی سه‌ماه تلفون سراسری اقیانوس اطلس، میان کاخ‌سفید آمریکا وداونینك‌استریت مقر نخست‌وزیری بریتانیا شروع بکار کرد. پرزیدنت آیزنهاور ودالس نظریات مك‌میلان را درك کردند، بوی‌اظهار علاقه واطمینان کردند. مك‌میلان توانست طی مسافرت ۳۲هزار میلی خوداعتماد پاکستان و هند، مالایا وسیلان را بدست آورد.

صفات اخلاقی

خوش شانسی مك‌میلان برعکس آنتونی‌ایدن شگفت‌انگیز است. برای نمونه کافیست یادآورشویم که اولین بمب هیدروژنی بریتانیا در دوران حکومت او منفجر شدو برنقش بریتانیا بعنوان یك قدرت جهانی افزود. مك‌میلان بحدنهایت دارای شهامت است و حسابگری را تا حد زیرکی و موذیگری می رساند. وی تاریخ را عمیق‌میداند وچنان بر نشر انگلیسی مسلطاست که از این حیث به‌چرچیل شباهت دارد. روح‌بذله‌گوئی و شوخی در مك‌میلان بسیار نیرومند است. هنگامیکه مك‌میلان درسال ۱۹۵۱ وزیر خانه‌سازی بود موفق شدکه برنامه را برای اولین‌بار بیشتراز آنچه پیش‌بینی شده‌بود اجراکند.

انورین‌بوان که قبلاز او وزیر خانه‌سازی بودگفت:

«هراحمقی میتواند ۳۰۰هزارخانه بسازد» مك‌میلان پاسخ داد:

«ولی من یك احمق را میشناسم

نوشته : انور خامه

-۱۳۱-

خلاصه داستان

صادقخان شقاقی پس از اینکه با توطئه آقا محمد خان قاجاررا بقتل میرساند ادعای سلطنت می کند و آذربایجان را تصرف و قزوین را محاصره مینماید. فتحعلی شاه و حسینقلی خان برادر او هردو عاشق مریم یکی از زنـان آقا محمد خان هستند اما مریم حسینقلی خان را دوست دارد. حسینقلی خان بکیمیاگر مرموزی بنام ملا بارانـی اعتقاد دارد و میخواهد بکمك او بوصال مریم برسد ولی کیمیاگر نیز در حقا دلباخته مریم است و برای ربـودن او نقشه میکشد ولی در هنگام اجرای این مسئله دستگیر میشود. شاه و حسینقلی خان به جنك صادقخان میروند. دلاوری بنام‌ذوالفقارخان‌عاشق‌طرلان‌دختر حاکم‌قراباغ‌و رقیب صادقخان است.

بیگلربیکی هر قدر ملاباراني را شکنجه می کند نمی تواند‌او را وادار باعتراف نماید. بعدا او را بخانه میرزا شفیع می فرستد تا با حیله از او اقرار بگیرد.

ملاباراني گفت:

ـ پدر، در آنچه گفتید من کاملا باشما همداستان و همصدا هستم. اما تزلزل و تردید من از طرف دیگری است. من فکر میکنم که آیا ما دونفر میتوانیم این کار بزرگی که شما میگوئید انجام دهیم. دوست دقت کنید کار ساده‌ای نیست. پای سلطنت نیرومندی در کار است و ما باید باتمام ایل قاجار دست و پنجه نرم کنیم. آیا از عهده این کار برخواهیم آمد؟ آیا با شکست و ناکامی روبرو خواهیم شد؟

میرزا شفیع جواب داد:

ـ نه فرزند، اگر درست و ماهرانه نقشه خود را انجام دهیم نخست نخواهیم خورد بلکه موفقیت قطعی باما خواهد بود. تو میگوئی ما باید بایك ایل دست و پنجه نرم کنیم. اما کدام ایل؟! ، ایلی که هرکدام از سران آن برای خود سازی میزنند و نغمه‌ای مینوازند. یك عده هنوز طرفدار علیقلی خان هستند و میگویند سلطنت حق اوست. عده دیگری هم هرکدام برای خود سنگ بسینه میکوبند. سلیمان خان اعتضادالدوله محرمانه آرزوی سلطنت را درسر میپروراند. محمد ولی خان نیز دل خوشی از شاه ندارد. حسینقلی خان هم بدش نمیآید که هم تخت و تاج سلطنت و هم مریم هردو را از دست برادرش بیرون بیاورد. بااین ترتیب می‌بینی که علی باقی میماند و حوضش. حالا اگر ما آتش اختلاف و رقابت میان حسینقلی خان و شاه را دامن بزنیم و باو فهمانیم که سلطنت حق اوست و باو میرسد و او را علیه برادرش وادار بشورش و طغیان نمائیم نتیجه این خواهد شد که آنها بجان هم خواهند افتاد و سلیمان خان و دیگران نیز هرکدام سربیاغی گری برخواهند داشت و بدست خودشان خود را ریشه کن خواهند کرد.

کیمیاگر بازسر خود را تکان‌داد و درحالیکه همچنان آثارشك وتردید از ناصیه او هویدا بود سئوال کرد:

ـ پدر، آخر معلوم نیست که حسینقلی خان حاضر بشود علیه برادرش دست بشورش بزند! فاآنجا که من میدانم او بسلطنت برادرش احترام میگذارد!

میرزا شفیع جواب داد:

ـ اینها همه حرف است. همه ظاهر است. کدام آدم عاقلی از سلطنت بدش میآید. منتها زمینه را مساعد نمی‌بینند. تو همانطور که گفتی در حسینقلی خان نفوذ داری و واقعا بتو ایمان دارد. باید سعی کنی ذهنش را آماده سازی و آتش کینه و حسادت و انتقام را در دل او شعله‌ور سازی و آنقدر او را تحریك نمائی تاحاضر برای شورش شود. از طرف دیگر من هم خودم در شخص شاه نفوذ زیادی دارم. مهد علیا هم خیلی بمن اعتماد دارد. علاوه براین عده‌ای از دوبلریان نیز از من حرف شنوائی دارند و هرچه بگویم انجام میدهند. گذشته از اینها بسیاری از مستخدمین دربار و خوابگاه حرمسرا جیره خوار من هستند. از من پول میگیرند و برای من جاسوسی میکنند. هر خبری بشود بمن اطلاع میدهند. بااین ترتیب من هم از این طرف شاه و دربار را علیه حسینقلی خان تحریك خواهم کرد و آتش نفاق و اختلاف را دامن خواهم زد. تا اینکه آنها بجان هم بیافتند. آنوقت ما دو این میان استفاده خواهیم کرد و بهدف خود خواهیم رسید.

ملاباراني هیچ حرفی نداشت بزند. گفته های میرزا شفیع که با خیالات باطنی او کاملا وفق میداد در قلب او اثر کرده و در دلش جایگزین شده بود. در نتیجه تسلیم حرف های او شده و گفت:

ـ پدر، من بگفته های‌شما ایمان آوردم و حالا مطمئن هستم که ما باین طریق بمقصود خویش خواهیم رسید.

میرزا شفیع گفت:

ـ اما بیك شرط و آن اینست که هر چه من بگویم گوش کنی و آنرا بدقت اجرا نمائی. ما دو نفر عناطور که گفتم باید هست بدست هم بدهیم و دلمان را روی دل همدیگر بگذاریم و پیش برویم. بنا براین شرط اول اطاعت و پیروی از نقشه های من است.

ملاباراني جواب داد:

ـ پدر، مطمئن باشید که هر چه بگوئید ودستور بدهید اطاعت و اجرا خواهم کرد و با تمام نیروی خود اوامر شما را بکار خواهم بست.

لبخند مسرت بخشی که حاکی از رضایت کامل بود بر لبان میرزا شفیع نقش بست و گفت:

ـ آفرین، فرزند، حالا دیگر میتوانی بخانه خودت بروی. من ترتیبی میدهم که هیچکس مزاحم تو نشود و بتوانی آزادانه به کار خود ادامه دهی. همانطور با حسینقلی خان و ذوالفقار خان ودیگران نزدیك باش‌وباآنها گرم بگیر. منتها هفته‌ای یکروز پیش من بیا تا با هم صحبت کنیم وکار خودمان را رو براه سازیم.

کیمیا گر از این موضوع خوشحال شد و گفت:

ـ پدر، یکدنیا از لطف و محبت و پرستاری هائی که از من کردید متشکرم. انشاءالله در آینده جبران آنرا خواهم کرد.

بعد از جای خود برخاست واز میرزا شفیع خدا حافظی کرد و با هم تا نزدیك در باغ آمدند. موقعیکه‌کیمیاگر میخواست از در خارج شودمیرزا شفیع ناگهان مثل اینکه چیزی بخاطرش آمده باشد دست او را گرفت و آهسته گفت:

ـ داستی فراموش کردم. باید برای سودابه بینوا هم فکری بکنیم. خوبست زودتر دارو‌ی بیماری‌اورابرای من‌بیاوریدتاباو بخورانم وحافظه‌اش را بازیابد.

ملا باراني جواب داد:

ـ چشم، اطاعت میکنم، فردا این دارو را برای شما خواهم آورد.

فصل سی وسوم ـ درتعقیب دشمن

اکنون هنگام آن فرا رسیده است‌که خوانندگان را از نوبسراغ قهرمان ین داستان ذوالفقار خان ببریم. قهرمان دلاوروبی‌باك خودمان را در جائی ترك‌کردیم که با برادران شجاع خویش عیسی خـان و مطلب خان برای دستگیری صادقخان شقاقی ازقزوین بجانب آذربایجان رهسپار گردید و فتحعلی میرآخور وقربانعلی قزوینی فدائیان او نیز همراهش بودند.

قهرمان ما مطمئن بود که صادقخان اگر صدجان داشته باشد یکی را از دست او بدر نخواهد برد وبجز نحو باشد پیام وی گرفتار خواهد شد. دشمنی دیرینی‌که با صادقخان داشت اورا تحریك میکرد که بهر صورت باشد بر این خصم جبیره دست وغدار مسلط گردد و او را اسیر سازد ودست بسته به پیشگاه شاهنشاه ببرد. او میخواست با این پیروزی انتقام تمام بدنهادی‌ها وکژرفتاریهای صادقخان را از او بگیرد وکیفر همه ظلم‌ها وستمگری‌های اورا درکفش بگذارد. علاوه بر این قهرمان ما میدانست که شاه بقدر به‌دستگیری صادقخان اهمیت میدهد. زیرا هم او را دشمنی سرسخت وخطرناك میشمارد وهم به بازیافتن جواهرات گرانبهای سلطنتی که صادق‌خان برداشته وفرارکرده‌است فوق‌العاده علاقه دارد.

اما در ته قلب ذوالفقارخان شور دیگری بود که بیش از همه اینها او را به تعقیب‌صادقخان وامیداشت‌یابهتر بگوئیم بجانب سرزمین آذربایجان میکشید. این شور بی‌پایان همان آتش عشق خاموش نشدنی او به طرلان زیبا ودلفریب بود، عشقی‌که حتی یك‌آن هم او را راحت نمیگذاشت. عشقی که مایه زندگی وراحت روح وسرچشمه تمام‌فداکاریها وپیروزیهای او بود. قهرمان دلیرما از روزی که در آن جنگل دور افتاده کنار ارس با معشوقه دلربای خویش آشنا شده بود تا این لحظه پروانه وار در آتش این عشق میسوخت ودم برنمی‌آورد. قدرت ونیروی این‌عشق درنهاد اوبقدری زیاد بود که هر قدر زمان بر آن میگذشت نه تنها کاهشی در آن روی نمیداد بلکه افزونتر وگرمتر میگردید. مخصوصا ازآن لحظه‌ای که‌نامه طرلان عزیزش را از دست آغا باجی خواهر او گرفته وخوانده بود این عشق چندین برابر افزایش یافته وحادترشده بود. ذوالفقارخان از معشوقه خود دویادگاری داشت که ارزش آنها ازتما م‌دنیا وکائنات نیز در نظرش زیادتر مینمود. یکی انگشتری بودکه در اولین برخورد آنها، همانروزی که طرلان را از چنگال مامورین صادقخان رها ساخت، از وی گرفته بودو دیگری همین نامه که درحقیقت نخستین نشانه عشقی بودکه از سوی‌دلدار باو رسیده بود. قهرمان جوان ما شبیها هنگامیکه تنها میماند، یا هر ساعتی که فراغتی میبافت با این دو مظهر ونشانه عشقی که از معشوقه در دست‌داشت براز ونیاز می‌پرداخت. نامه اوراکه دهها بار خوانده‌بود یکبار دیگر بادقت‌میخواند ودرهرکلمه‌آن رازی ازعشق میبافت. انگشتر اورا هزاران بار بوسیده بود با زهم برلبان خویش میگذاشت وبیاد لبهای یاقوت رنك محبوب بر آن بوسه میزد. گوئی از خواندن نامه وبوسیدن این انگشتر یاقوت قوت‌قلب میگرفت. یا اینکه صدای معشوقه وچهره محبوبهٔ خویش را درآنها می‌شنید ومیدید. درمواقع دیگر این دو یادگار گرانبها را بروی قلب خود میگذاشت مثل این‌بود که میترسید اگر آنها را از قلب خویش دور کند آسیبی بآنها برسد. آرزوی او این بود که یکبار دیگر دلدار خویش را به‌بیند، نگاه خودرابچشمان فتان ودلسیاه او بیاندازد وسر در قدمش بساید. این بزرگترین آرمان اوبود. اصلا او بامیدچنین لحظه‌ای زندگی میکرد وغیر از آن آرزوئی نداشت. اینك که بدنبال دشمن دیرین خود بجانب دیار یاررهسپار بود این آرزو بیش از همیشه در قلب او قوت میگرفت ودر حقیقت امید دیدار معشوقه بیش از حس انتقام وکینه جوئی از خصم او را بجانب آذربایجان میکشید.

انتقاد

احمد احرار

بودورکه وار!

دراوایل مشروطیت ازجمله مشکلات داخلی یکی هم مشکل نان و گوشت بود که‌هرروز بامبول تازه‌ای برسر آن بپامیکردند ومردم را درعسرت ومضیقه میگذاشتند. ازاینرو در مجلس اول‌هر وقت یکی‌از وکلادرباب معضلی عنوان بحث میکرد مرحوم سیدابراهیم تقوی میگفت :« اخوی از نان وگوشت‌بگو».

پریروز که‌در مجلس ازمشکل برق صحبت شد ویکی ازنمایندگان به تعدیات کارخانه‌های برق خصوصی اعتراض کرد بنده دلم باز هم بقول مرحوم سیدابراهیم ازنان و گوشت باید گفت .باری .آقای دکتر جهانشاهی نماینده تهران‌گفت‌چهارصد هزار نفر از سکنه پایتخت متحمل اجحافات کارخانه‌های برق‌خصوصی هستند و این کار خانه ها بجای‌آنکه برق بمردم بدهند تاجائیکه تیغشان بریده‌مردم راسروکیسه کرده‌اند. در جواب ایشان آقای فرهودی معاون وزارت کشور نیز تائید کرد که‌کارخانه های برق خصوصی سوءاستفاده‌هائی کرده‌اند وچون شهرداری زورش‌بجائی نرسیده موضوع‌را بدادگستری مراجعه داده است . تاجائیکه این بنده نگارنده بخاطر دارم مدتهاست بین شهرداری واین‌بنگاههای خصوصی برق‌کشمکش است‌واگراشتباه‌نکنم یکبارهم‌شهرداری قمه را از رو بست وبنگاههای برق اولتیماتوم ده روزه داد اما چنانکه دیدیم بنگاهها بندی‌به‌بند اولتیماتوم شهرداری نبستند وطبق معمول‌همینکه ازهمه طرف سروصدا بلند شد اعلامیه بلند بالائی درروزنامه چاپ‌کردند .

اعلامیه آقایان در «آرشیو» اطلاعات موجود است وخلاصه مگویند وقتی غالب سرمایه‌ها درطریق خریدوفروش زمین وسفته بازی ومعاملاتی ازاین قبیل بکارمیافتاد ماآمدیم دامن همت بکمر زدیم وسرمایه خودمان رابرای تامین یکی‌از حوائج‌اساسی مردم‌یعنی برق‌بکار انداختیم ولی مزد خدمت ما اینست که‌بما تهمت میزنند و تعرض میکنند .

ازطرفی مردم میگویند اینهاسرمایه گذاشتند وبرق هم آوردند لکن اولا بیش ازمیزان تولید وظرفیت کارخانه‌ها مشترك پذیرفتند ودر نتیجه برق آنها برق نیست بلکه چیزی است شبیه برق . ثانیا قیمت همین برق‌ضعیف‌را گرانتر از قیمت برق شهرداری حساب میکنند .ثالثا ظرف چند سال اخیر مجموعا هشتصد ملیون ریال ازمردم گرفته‌اند که‌حاضر نیستند پس‌بدهند.

معروف است که‌عربی گوسفند مردم میدزدید وگوشتش صدقه میکرد . ازو پرسیدند معنای این عمل چیست گفت ثواب صدقه باگناه دزدی برابر میشود ودراین‌میان پیه‌ودنبه‌اش تفاوت باشد.

گویا بنگاههای برق خصوصی هم‌از همان اعرابی سر مشق گرفته‌اند که سرمایه‌ای گذاشتند و کارخانه‌ای آوردند وبقول خودشان ثوابی‌کردنداما از آنطرف هم جگر مردم راکباب کردند بالاخره از محل «پیه‌ودنبه» سروسامانی بکیسه خودشان بخشیدند بطوریکه حالاهروقت صحبت از رفتار ناهنجار این بنگاهها بامردم‌میشودفورامیگویند «بودور که‌وار» نمیخواهید سفره‌راجمع کنیم ومرخص شویم!

نظیر همین‌معامله را درموارد دیگر، کارخانه هاوبنگاههاومؤسسات دیگری از قماش کارخانه‌های برق خصوصی بامردم کرده‌اند یعنی نیاز مردم‌واعتماد مردم را وسیله قرار داده اند که سرمایه‌ای جمع آورند وچاره‌ای برای درمان یکی‌از دردهای مردم بیاندیشند اما همینکه بازار راگرم ومشتری را صاف وصادق دیده‌اند جانب انصاف رانهاده وبریده‌اندتا آنجاکه تیغشان میبریده .بالنتیجه امروز وقتی موردی پیش می‌آید که ممکن‌است از بنیه مردم برای‌روبراه‌ساختن‌یکی‌از کارهای مردم استفاده کرد . پای مردم پیش نمیرود وحق هم دارند زیرا آدم مار گزیده از ریسمان سیاه و سفید میترسد . عبید میگوید اعرابی بحج رفت ،درطواف دستارش بربودند . گفت خدایا یکبار که‌بخانه تو آمدم فرمودی که دستارم بربودند .اگریکبار دیگر مرا اینجا ببینی بفرما تا گردنم رابشکنند !

الغرض بطوریکه معاون وزارتکشور فرمودند فعلاپرونده‌بنگاههای‌اختصاصی برق بعدلیه ارجاع‌شده ومعلوم میشود هنوز هم برای تنظیم امور و حل مشکلات چوب حاکم لازم‌است واگرچوب حاکم نباشد زبی -کند زنگی مستدر کعبه فی !

سرگرمی ها دانستنی ها وسرگرمی ها دانستنی ها وسرگرمی ها دانستنی ها

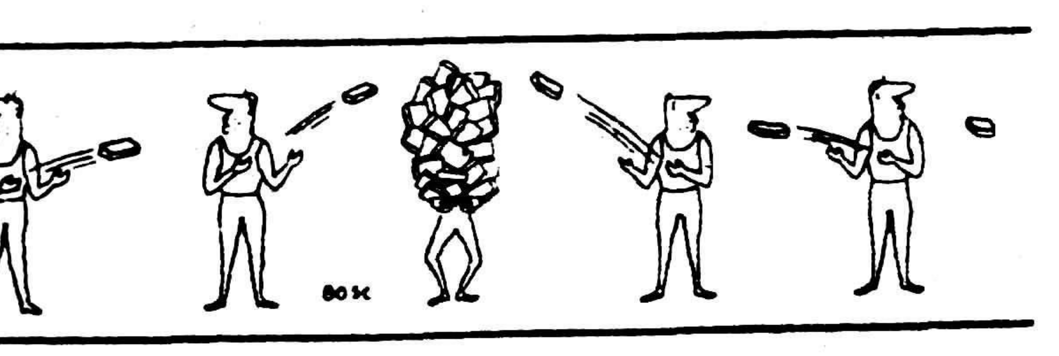

بدون شرح

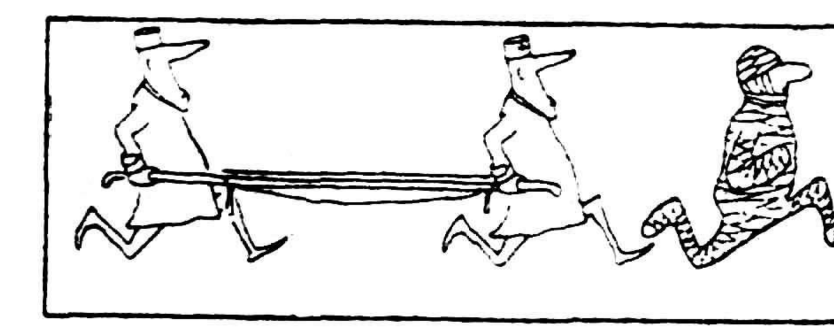

وقتی قهرمان دو مجروح شد

از گنجینه کلثوم ننه»

خانمهای عزیز روی سخنم با شما که کمتر تجربه و جوون و جاهل‌هستید میباشد اینحرفها که من میگویم‌سرسری نگیرید .نه‌نه‌جون اینمطالب‌که‌بعرضتان میرسانم سینه بسینه از مادر بزرگمان حوا خانم بمن رسیده ما قدیمی ها که بتمام این آداب و رسوم رفتار میکردیم اقلا سنمان بصدو پنجاه سال میرسید واز تمام این بلاهای نو ظهور امروزی هم در امان بودیم یك سفرمان ۲سال طول میکشید و سرمان درد نمیگرفت اما شما امروزیها تا شاه‌عبدالعظیم که میروید صد دفعه با عزرائیل کشتی میگیرید و آخر سرهم دست وپاشکسته و نیم جون بمنزل میرسید . میدانید علت چیست ؟برای اینکه بدستورات ننه پشت پازده‌اید !

حالا گوش کنید : اولا غروب روز جمعه و صبح دوشنبه بین‌الطلوعین هر روز سفر نکنید . اگر ماموریت فوری هم داشتید واز منزل بقصد سفر خارج شدید همینکه باتاتوب مرده و گربه سیاه و پیرمرد ومرغ مرده توی کوچه مصادف شدید از آن سفرصرفنظر کنید . و اگر هنگام عزیمت صدای عطسه‌ای بگوش شما رسید باید صبر کنید و بند های کفشتان را باز کنید و یکبار دیگر ببندید .واما اگر صبح همانروز کلاغی بر بام منزل شما نشست و غار غار کرد بدانید که آن سفر خوش نمیگذرد لذا باید فورا از یك دروازه خارج شده و با عجله از دروازه دیگر داخل شوید که نحوست آن در برود . اما پشت سر مسافر ابدا جارو بزمین نزنید که مبادا خدای نکرده‌سفر کرده عزیزتان دچار بلائی شود وقتی مسافر خواست از منزل خارج شود باید دستش را در آردگذارده و بصورت خود بمالد و سپس در آینه نگاه کرده خندان و شادان حبه قندی را در دهان بگذارد و باشیرینی از منزل خارج شود بعد هم پشت سر خود را نگاه نکند تا دنبالش یك کاسه آب بپاشید اونوقت آن اردی را که مسافر در آن دست گذارده باید آش رشته بپزید و وقتی هم که آش را می خورید باید اسم مسافر را باصدای بلند بگوئید تابگوشش رسیده وباد دیار خود کند و بر گردد حتما باید تمام اقوام روز سوم دور هم جمع باشند و سر ظهر آش رشته را در لگنهای‌بزرگ بریزند و با قاشق چوبی‌صرف‌نمایند.

اما ننه جون هروقت شوهرتان بمسافرت رفت برای اینکه خاطر جمع‌باشید در دیار غربت زن نمی گیرد قدری از لباس تنش را بایك تکه نمك و سه دانه فلفل‌سیاه وچند دانه جووگندم جلو در منزل چال کنید فورا بی قرار روی ماه شماشده و بر میگردد.

★★★ :درباره ماه‌چه‌میدانید: ★★★

ـماه تنها سیاره‌تابع زمین میباشد ویکی از ۲۹سیاره بزرگ منظومه شمسی بشمار میرود .

ـ حداکثر فاصله زمین تاماه ۴۰۹ر۰۰۰ کیلومتر است .

ـحداقل فاصله زمین تا ماه ۳۶۰۰۰۰ کیلومتر میباشد .

ـفاصله متوسط زمین تا ماه ۳۸۴۴۰۳ کیلومتر یعنی سه‌برابر وسعت زمین میباشد .

ـ هرماه ،کره ماه ده سانتیمتر از زمین دورتر میشود !

ـوسعت ماه ۳۴ کیلومتر یعنی یك چهارم وسعت زمین که۲۲۸۰۰۰ متر است ،میباشد ودر حقیقت فاصله دور ماه باندازه فاصله‌نیویورك تاهونولولو میباشد .

ـ حجم‌ماه پنجاه‌مرتبه کوچکتر از زمین است .

ـ سنگینی ماه ۱ر۸۱ کمتر از سنگینی زمین است زیرا کره‌ماه از مواد خیلی سبك تشکیل شده است .

ـ عمر کره ماه چهار میلیاردسال میباشد .

ـگردش ماه در اطراف زمین بشکل بیضی میباشد ودر مدت۲۷ روز ونیم یك‌بار بدور زمین میگردند وسرعتش تقریبا در حدود یك کیلو متر در ثانیه است .

ـ گردش ماه بروی خود مساوی گردش زمین میباشد .

ـ مدت یك شب یایك روز ماه مساوی ۱٤ روز زمین‌است .

ـسنگینی درسطح ماه ۱ر۶ کیلو گرم کمتر ازرمین میباشد ووزن یك کیلو گرم زمین در ماه ۱۶۶ گرم بیشتر نیست .

ـاگروزن‌شخصی‌درزمین هشتادکیلو گرم باشد در ماه ۱۲ کیلو گرم خواهد بود .

ـبرای خارج شدن از قوه جاذبه ماه سرعت ۲ر۳۷۵ کیلو متر در ثانیه لازم میباشد .

ـدر ماه هوا وجود ندارد ومعهذا بعضی‌از ستاره شناسان معتقدند که‌سنگهای آسمانی‌رادر حین فرود آمدن برکره ماه دیده‌اند و این موضوع نشانه وجود هوا میباشد (زیرا اجرام آسمانی پس از ورود بجو دیده میشوند) .

ـحرارت کره ماه درروزصددرجه بالای صفر ودر شب صد درجه‌پائین صفر میباشد .

ـدرماه کوه های بلندوتپه‌وماهوردیده میشود .

در عالم خواب

برای نخستین مرتبه پزشکان جهان توانسته‌اند تحقیقاتی درباره عوامل روانی خواب بنمایند ونکات ذیل که‌فهرست‌وار ذکر میشود شامل آخرین خبر درباره مطلب فوق است:

۱ـاشخاصی که‌کم‌بخواب میروند (کارفوق‌العاده دارند) وکسانیکه درروز بیش‌از۶ یا۷ساعت نمیتوانند بخوابند .اصولا خواب نمی‌بینند و یابندرت می‌بینند.

۲ـرویا نشانه‌وعلامت، اضطراب و نگرانی فکری یامرض جسمی‌است

۳ـدرخواب همه‌وقایع دریك‌لحظه اتفاق می‌افتد وساعات سیرطبیعی ندارند.

٤ـ غلطیدن وپیچ وتاب‌خوردن در وقت خواب نشانه رؤیاست.

۵ـزنها بیش‌از مردان خواب می‌بینند.

۶ـهنرمندان واشخاص حساس بیش ازدیگران خواب می‌بینند.

برای حفظ پیاده‌ها

چون آمار تصادفات وسایل‌نقلیه درفرانسه بسیار زیاداست تازگی‌ها اداره راهنمائی آن‌کشور ابتکار جدیدی بخرج داده بااین‌ترتیب که باوصل پلاك های برقی به لباس اشخاصی ،درشب تاریك نیز . پیاده‌ها دیده‌میشوند و اتومبیل ها بمحض دیدن آنها توقف مینمایند اشخاصی که‌این پلاك رابه‌لباس نصب نمایند ازفاصله دویست‌متری دیده میشوند وحتی درمیان مه‌نیز میتوان تافاصله پنجاه متری آنهارا دید.

طویله‌های برقی

هم‌اکنون درانگلستان یك‌نوع طویله‌های مخصوصی بوجود آمده که‌آنرا طویله نمیتوان نامید زیرا دورچندتاچوب سیم کشیده اندواسمشرا طویله گذاشته‌اند اما بزرگترین خاصیت این‌طویله‌های جدیدآنست که درسیمهای آن برق جریان‌دارنودرنتیجه‌ازفرار گاو جلوگیری کرده و علاوه بر آن با وصل پریزهائی به‌آن میتوان‌طویله رابوسیله جاروهای برقی مخصوص زود تمیز نمود.

لوازم شوفاژ

دیگهای چدنی ـ سوخت پاش ـ الکتروپمپ ـ عایق‌پشم شیشه‌ای ـ رادیاتور باکلیه وسائل لازمه ببهای مناسب به فروش میرسد.

شرکت سهامی اسپیدا ـ خیابان شاه ـ چهارراه بهرامی شماره (۹۰۳) تلفن ۴۶۲۰۶ آ ـ ۱۶۷۴۵ ۱ـ۵

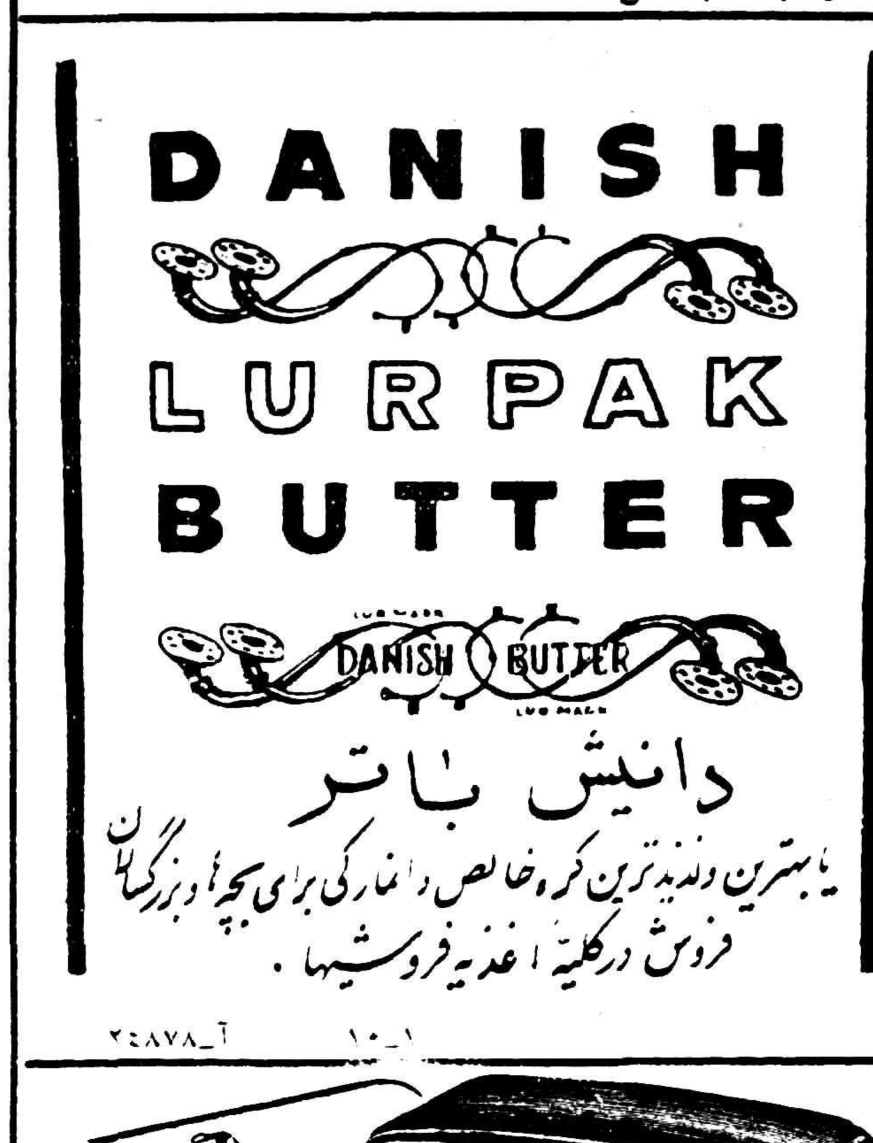

آـ۲۴۸۷۸ ۱ـ۱۰

آـ۲۴۷۸۲ ۱ـ۱۰

جدول کلمات‌متقاطع شماره ۱۰۴۳

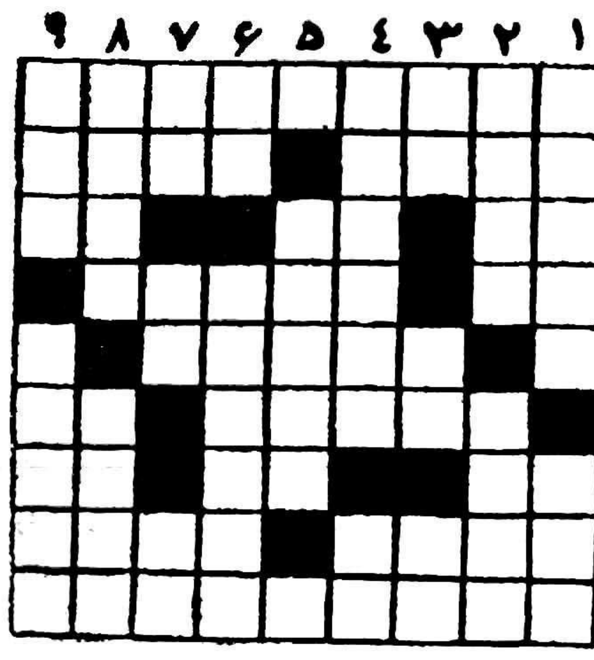

افقی: ۱ـ ـ چهل میلیون برابریك متر ۲ـ نوع خرگوشی آن نیز معروف‌است‌ـ شمعدانی رابدانوسیله زیاد می‌کنند۳ـواحد سطح ـگم‌شده‌است ومشکل پیدا توان کرد ـ واحد پول ٤ـ پاره‌ای ازچیزی را گویند ـاصفهانی چون دستورگریختن میدهد چنین‌میگوید ۵ـامان ۶ـ از شهر های پاکستان ـلابد در منزل شما هم از آبغوره پرکرده‌اند ۷ـ شامه نواز دل پذیر یادل ناپذیر ـمنقار شکسته‌ـ شاعر گفته که از بیجانش چه توقع دارید ولااقل آنرا ببرستید که جانی ندارد ۸ـ اگر همراه عتاب باشد دلیل دلتنگی ومایه دلخوری است ـ جواب پشنك ۹ـ منزلگاه غم انگیز و ملالت خیز بندگان عقل رمیده خدا .

عمودی :۱ـ در اصطلاح به‌آدم های بی کاره وبیعار وبی‌مصرف هم میگویند ـاگر گلیمش را سیاه بافته‌باشندبه‌آب کوثر وزمزم‌هم‌سفید نخواهد شد ۲ـ اگر همراه سیرت زیبا نباشد بمفت نمیارزد ـ مزه‌اش خاك است ۳ـ یکی از نت‌ها ـبرسر آن میروند وجان شیرین فدا می‌کنند ـ عزیزتر از همه ٤ـ لفظ فرهنگستانی مایع‌ـ حرف همراهی ۵ـ گروگان ۶ـ بچه بجگر مادر میزند وحوصله را سر میبرد ـاز سرداران معروف رومی ۷ـ از دانه های معطر ـ اگر باشد ـ گوشت ترکی ۸ـازکتابهای ژان‌ژاك روسو درباره تعلیم وتربیت ـازخطرناکترین انواع مار ۹ـ تفاوت آفتابه ولولهنك را در آن موقع معلوم می‌کنند ـ در منظومه شمسی بازمین مابرادراست .

حل جدول شماره ۱۰۴۲

افقی : ۱ـ موتسارت ۲ـ نانا ـبت ۳ـ غزالی ـ بار ٤ـادب‌ـمرخك ۵ـبونه ـ متمم ۶ـ بدیع ـجار ۷ـگنه ـمقوله ۸ـ دد ـبودا ۹ ـ عقدکنان .

عمودی : ۱ـ مرغاب ـگدا ۲ـ زدوبند ۳ـ تتابنده ٤ـ سال ـهی‌ـبق ۵ـ انیس ـ عمود ۶ـ را ـ رم ـقدك ۷ـبخت‌جوان ۸ـ باکمال ۹ـ چتر ـ مرهون .

در نمایشگاه ایتالیا از غرفه باشکوه روغن زیتون برتولی دیدن کنید

آـ۲۵۰۶۸

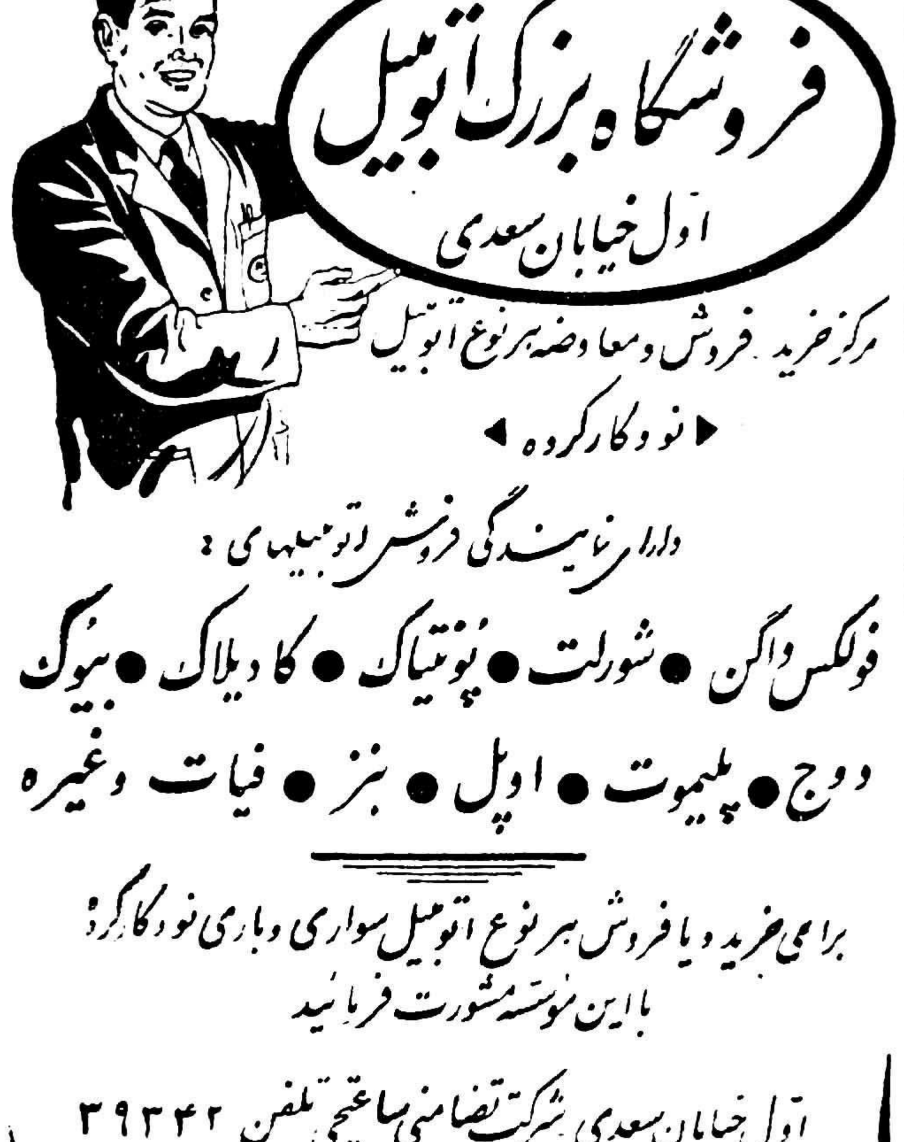

۲۴۷۷۶ ۲ـ۳

رادیاتور میفروشیم

چدنی متر مربع حرارتی ۶۹۰ ریال

فولادی « « « ۵۵۰ «

جنرال مکانیك خیابان شاهرضا ـ کالج جنب‌کوی البرز

تلفن ۴۵۴۰۸ و۴۷۴۸۹ آـ۲۸۴۴۴

کارخانه اسفالت میلارز

۵ تن و۱۲ تن

یکدستگاه موجود وحاضر بتحویل

تهران اروپ ـ میدان فردوسی

آـ۲۵۰۲۰ ۱ـ۵

اطلاعات هنری

★★★ سوفیالورن ★★★

ستاره‌ای‌که مردان بوجودش آوردند

سوفیالورن ستاره‌ای است که کارلوپونتی او را بوجود آورد و همینطور زنی است که کارلوآرزوی او را داشت. زمانی که کارلوکارگردان شهیر ایتالیائی به سوفیا برخورد کرد وی دختر گمنام و زحمتکشی بود که گذشته‌اش مملو از فقر و گرسنگی‌بود. کارلوباعلاقه صادقانه‌ای به تربیت دختر جوان همت گمارد. طرز صحبت کردن، راه رفتن، بازی کردن را باو آموخت. نسبت به سرنوشت او پیشرفت او و مشکلات زندگیش بادلسوزی کاملی ابرازعلاقه میکرد و همه‌جا وسیله ترقی و اشتهار وی میگردید. این توجه و علاقه آنقدر ادامه یافت تاسرانجام کارلو و سوفیا زناشوئی کردند. زیرا ستاره‌ای که درخشندگی‌گرفته بود، محصول زحمات پونتی بود. ولی دیگر سوفیا آن دختر گرسنه اهل ناپل که اشتهای فراوانی برای غذای اسپاگتی داشت نبود بلکه زنی زیبا و مشهور بود که هزاران قلب بخاطر او میطپید. و او تنها قلبی را انتخاب کرد که دنیا، عشق و سعادت را بوی ارزانی داشت. متاسفانه پس از این ازدواج محافل سینمائی و روحانی ایتالیا بعلل گوناگون درصدد مخالفت با این زوج هنرمند بر آمدند و با اینکه مراسم زناشوئی آنها در مکزیکو برطبق موازین قانونی انجام یافته بود آنرا باطل اعلام کردند و پلیس ایتالیا مامور شد هرزمان آندو را باهم به‌بیند بلادرنگ بازداشت‌نماید. بنابراین سوفیا و کارلو ناچار شدند روبامریکا بیاورند. و سوفیا باشرکت در فیلمهای «عشق در زیر درخت نارون» محصول پارامونت و «افسانه گمشده» محصول یونایتد آرتیستس و بالاخره فیلم «کلید» از کلمبیا شهرت بی‌نظیری در قاره جدید یافت و موفق بربودن جایزه اول فستیوال ونیز گردید. اما مثل اینکه همای سعادت هم چنان روی سوفیا پرواز میکند زیرا وی باابرازهنرمندی در فیلم «هوس زیر درخت نارون» بحدی مورد توجه و تحسین قرار گرفته که احتمال میرود باخذ جایزه اسکار نیز نائل آید. در بدو امر مشکل است قبول کرد که زن هیجان آوری مانند سوفیا که در کلیه محافل و مجالس چشم جوانان بدنبال اوست و در سینما ها برای تماشای اندام موزون او آشوب بپا میشود، بتواند دل درام این فیلم که از روی شاهکار جاویدان اوژن اونیل اقتباس گردیده برآید. اما او باقدرت اعجاب انگیزی نقش یکزن خونگرم و آتشین را که بامرد هفتاد و شش ساله ازدواج کرده و در میان مردم خونسرد نیوانگلند زندگی میکند و به پسر خوانده خود عشق میورزد، ایفا کرده است.

در این فیلم عالی و برجسته سوفیا احساسات متضاد و ملتهبی را از تمایلات یکزن جوان و رسیده از عشق و نفرت از اغماء و قتل بخوبی مجسم میسازد.

اکنون سوفیا و شوهرش کارلو زندگی آرام و شیرینی را ادامه میدهند و علیرغم شایعات سوء بدخواهان این زوج هنری انتظار دوزی را میکشند که فرزند دلبندی سعادت ایشانرا تکمیل نماید.

موزه بوردل

آنچه‌که بوردل دوست دارد

تقریبا ده سال قبل ازاین موزه‌بوردل در فرانسه بوجود آمد. هرسال‌در اواخر فصل بهار، هنگامی که‌هنوز باغها پراز اقاقیا میباشد، وقتی‌که درخت شاه بلوط زمین را باگل های خود می پوشاند، نمایشگاهی در این موزه بوجود می آید.

وآثار هده‌ای نقاش ومجسمه ساز ناشناس بمردم عرضه میشود. دراین موزه هشتصد مجسمه، هزارو پانصد تابلوی رنك وروغنی وصد تابلوی معمولی موجود میباشد و علاوه برآن در حدود چهاریاپنجهزار نقاشی که به بوردل هدیه شده‌نیز دراین موزه وجود دارد.

دراین نمایشگاه «کارهای جوانان مزنان وبچه‌ها» وتصاویری ازحیوانات وجود دارد نمایشگاه امسال توسط بوردل اصلی ویکنفر دیگر که‌او هم بنام بوردل نامیده میشد افتتاح شد.

دراین نمایشگاه آثار مخصوص بمعرض تماشا قرار گرفت که‌می توان آنها را ابتدای یك سری‌آثار مخصوص دانست.

آثاری که بتقلید از قرن پنجم‌رسم شده بود، باکوزه ها و نقاشیهای یونانی ورومی ونقاشی های قدیمی در این نمایشگاه آثار مخصوصی چین وژاپن و آثار چوبی هندوها و آثار لهستانی واو کرانی وایتالیائی و انگلیسی ونیزآثاروان گوك‌ورودن وگراور های مودیگلیانی در هم آمیخته وکلکسیون عجیبی رابوجود آورده بود و باین تابلوها میتوان آثار نقاشان جوان را که‌بوردل کشف نموده است اضافه نمود.

علاوه براین ها آثاری از وحشیان ونقشه شهر هائی مانند پاریس و غیره در این نمایشگاه دیده میشود بوردل به تقلید از آثار قدیمی علاقه بسیاری دارد ومعتقد است‌که تقلید از آثار قدیمی باکپیه فرق داردوهنر بسیار عالی وزیبائی‌است.» بوردل بعضی روزهای هفته با شاگردان خود توی کوچه وبازار افتاده وآثار قدیم وکهنه وفراموش شده را خریداری مینماید و حتی برای جمع آوری اینگونه آثار به مسافرتهای دور ودرازی نیز می پردازد ووقتی در چندین سال قبل که بافقر ومسکنت دست بگریبان بود، نیز از خرید اینگونه آثار صرفنظر نمیکرد.

امروزه بوردل هنرمند بزرگی‌است که عده‌ای شاگرد در خدمت اوبه فرا گرفتن هنر نقاشی مشغول می باشند. در موره بوردل انواع و اقسام نقاشی هامربوط به ملل‌مختلف بچشم میخورد وشاید بتوان آنرا از لحاظ آثار یکی ازغنی ترین‌موزه ها بشمار آورد.

★★★ خانواده خوشبخت ★★★

ژانت لی وتونی کریتس از سفر باز گشتند واکنون در خانه خوددر میورلی‌هیلز که دارای‌اطاقهای‌خواب متعددی‌برای‌اطفال آینده‌آنهاست‌اقامت گزیده‌اند. پدر ومادر وکلی دختر کوچکشان رویهمرفته خوشحال‌بنظر می‌آیند. نوشتیم رویهمرفته برای اینکه در سفر اروپا به آنها زیاد خوش نگذشت زیرا از طرفی ژانت بیمار شد ومدتی هم باجبار طفل را در لندن جا گذاشتند وبرای شرکت زوج که معروف به خوشبخت هستند همچنان احساس سعادت میکنند.

در فیلمی بنروژ رفتند واز طرفی هم تونی چشمش در اثر حادثه‌ای صدمه دید وهنوز هم‌بکلی‌خوب نشده است. تونی کریتس‌علاوه‌بر فیلم«سلاطین بیش میروند» اقدام به تهیه چندفیلم جدید نیز باسامی بازار دزدان- اشخاص نامطمئن کرده است که‌در بعضی از آنها با ژانت‌لی بازی‌میکند. ولی باوجود همه این گرفتاریهااین زوج که معروف به خوشبخت هستند همچنان احساس سعادت میکنند.

اودری هیپورن

اودری هیپورن قرار است پس از اتمام فیلم«ماجرای‌صومعه» به ونزوئلا برود ودرفیلم«خانه‌سبز» بکارگردانی شوهرش مل‌فررشرکت جوید. اودری در این باره‌میگوید: «ما مثل‌اشخاص سرگردان شده‌ایم هرروز در یك کشور گرفتاریم.» ولی عملا آنها فقط در خانه بهم میرسند ودر خارج خیلی بندرت وقت دیدن هم را پیدا میکنند. اودری هیپورن عقیده دارد که قبل از ازدواج با مل فرر تنها و منزوی بود ولی البته نه همیشه! بلکه مواقعی که کاری در استودیوندانشته ومجبور بوده است که بیکار باشد. فررها گرچه خودشان سرگردانند ولی مسکنشان ثابت‌است. یك‌ویلای بسیار دل انگیز در ایتالیا خریده‌اند که بدریا مشرف است وسراسرآن غرق در بوته های‌گل یاسمن‌میباشد. گرچه آنها کمتر در این ویلادیده میشوند ولی سك پشمالو وکوچك آنها که در عکس دیده میشود، جای خوبی برای‌شیطنت‌وبازی یافته است.

نویسنده‌ای‌که درشصت‌سالگی‌ازدواج‌نمود

وهنرپیشه‌ای‌که برای چهارمین بارازدواج‌کرد

«روزی غمگین بودم. آنوقت سی سال داشتم وگلدان عتیقه ای که سالم مانده ونشکسته بود خریده بودم. درحین‌عبور ازبازار یك شاخه گل‌یاس خریدم وپس از برگشتن بخانه آنرا درگلدان جای دادم و بآن‌نگاه کردم ونیمساعت پس ازآن اندوهم رفع شد. هرسه ماه من و گلدان دوهزار وپانصد ساله ویاس، که‌دوروز پس ازآن خشك شد، با هم‌مانوس بودیم» اریش‌ماریارمارك ازبالای تراس خانه اش بدریاچه ماژور نگاه میکرد وبازنی که با موهای درخشان و چشمان آبی در کنارش نشسته‌بودند. حرف میزد. درآنجا کسی‌احتیاج‌نداشت که‌بداند چرانویسنده کتاب درغرب خبری نیست (که‌هشت میلیون نسخه در دنیا بفروش رفته) در سن شصت سالگی باپولت گدارد ستاره فیلم «عصرجدید» ازدواج کرده‌است.

پولت هم‌مانندهمان گلدان‌ویاس، آرامش قلب نویسنده راباز می‌آورد.

آندو ازپنج شش سال قبل با هم آشنابودند. ومردم آنها را «دوستان خوب» می نامیدند ووقتی خبر ازدواجشان منتشرشد کسی آنرا باور نمیکرد. پولت تنها دریك فیلم رلی بدست آورده واریش نیز تنها صاحب یك کتاب می‌باشد درروز ۲۵فوریه گذشته آندو باهم‌ازدواج نمودند ودرآن هنگام صدو پنجاه روزنامه‌نویس وخبرنگار میان برف منتظر خروج آنها از کلیسا بودند ازدواج مزبورچهارمین ازدواج پولت ودومین ازدواج اریش می‌باشد. اریش پس ازخروج از کلیسا گفت:

—من‌زندگی خودرا درسایه کتاب «در غرب خبری نیست» گذرانده‌ام‌و قبل ازنوشتن کتاب این موضوع را میدانستم»

درسال ۱۹۲۹ اریش که سی و یکساله‌بود وبشغل معلمی وروزنامه نگاری اشتغال داشت‌کتاب خودرا بیکی از ناشرین کتاب در برلن نشان داد این کتاب صداره و خلاصه‌ای‌بود ازآنچه که‌نویسنده در زمان خدمت‌سربازی ودرزمان جنك دیده وترس واحساسات خودرا درآن بخوبی شرح داده بود. اما ناشر مزبور کتابرا نپذیرفت وناچاراریش به‌ناشر دیگری‌مراجعه نمود وپس از چاپ کتاب‌سروصدای عجیبی درباره آن‌براه‌افتاد وبزودی شهرت وپول را بسوی نویسنده خود آورد. ازاین کتاب هشتصد هزارنسخه در آلمان وششصدهزار در فرانسه میلیونها جلد درانگلستان وآمریکا بفروش رفت. تاآن هنگام چنین افتخاری نصیب هیچیك ازنویسندگان آلمانی نشده بود. این کتاب روح جوانان را قبل‌از اینکه بهجبهه رفته و استخوانها را درهم بشکنند، درهم‌می‌شکست اریش ماریارمارك هنوز از لذت شهرت سیراب نشده و فیلمی را که‌در آمریکا ازکتاب وی تهیه شده بود ندیده بود که بخاطرهمان کتاب به سوئیس‌تبعید شدومردم دنیا فهمیدند که هنوز در غرب خبرهائی هست رمارك در سال ۱۹۴۰ با کشتی کوئین‌ماری به آمریکا رفت و چندی نیز درهولیوود بعنوان یك سناریست کار کرد ولی موفقیت زیادی بدست نیاورد. زنان زیادی در زندگی این نویسنده بچشمان آبی او نگاه کردند ولی رمارك که قبلا بایکی‌از ملکه‌های زیبائی آلمان ازدواج کرده و از آن خیری ندیده بود، نمیخواست بار دیگر ازدواج کند.

وقتی پولت برای اولین بار رمارك را دید گفت: ازاو خوشم میآید.

هیچکس از پدرو مادر و سن پولت اطلاع دقیقی ندارد وتاریخ تولد ویرا در سالهای ۱۹۰۵و۱۹۱۱ و ۱۹۱۴ میگویند ولی هیچکدام از آنها صحیح نیست پولت برای‌اولین بار در شانزده سالگی ازدواج کردو پس‌از شرکت در فیلم «عصر جدید» با چارلی‌چاپلین ازدواج نمود وچارلی در باره او گفت صاحب زیباترین چشمهای دنیاست» و نیز گفت «حیوان کوچلوی عجیبی است.»

پولت که زمانی مانکن لباسهای بچگانه‌بود بنام «بچه فیلم‌عصرجدید لقب گرفته است و اولین زنی است که‌با هواپیما از روی هیمالیا رد شد.

رمارك که مانند همسرش تنها بخاطر یك کتاب شهرت بدست آورده میگوید:

—تاکنون هیچگاه ورزش نکرده‌ام ولی همیشه تندرست و سالم بوده‌ام. همیشه در چمدان رمارك یك‌قالیچه ایرانی متعلق به قرن شانزده میلادی واثری از رنوار که تصویر زنی است، وجود دارد.

دنباله‌تمام تصمیمات کابینه

که نتوانست بسازد»

مك‌میلان اهل عمل و خوشبش است وبعضی میگویندکه مك‌میلان برای رهبری آفریده شده است.

مادر نخست‌وزیر آمریکائی بود وخود وی یکبار گفت که من در دنیا همه چیز خودرا مدیون مادرم هستم که از نظر صفات اخلاقی بسیار نیرومند بود.

درحال حاضر مك‌میلان در حال تبدیل شدن به «پدرملت» است. رای دهندگان طبقات متوسط از معاونت او دربرابر اتحادیه‌های کارگری برای‌دریافت اضافه‌دستمزد زیاد واز ساختمان راههای جدیدو کارخانه‌های برق اتمی تحسین می کنند. مك‌میلان تحقیقات و اکتشافات اتمی‌را زیر نظر خودقرار داده است. بدین ترتیب، درحال حاضر شانس پیروزی مك‌میلان برای پیروزی در انتخابات آینده زیاد است. نیوزویك ـ ۱۳ اکتبر

نیازمندیها و آگهی های کوچک

استخدام میشود

یك خدمتکار زن برای نظافت و رکشی ولباسشوئی مورد احتیاج خانواده ایست که حقوق کافی می پردازد داوطلبان صبح‌ها براهنمای شماره ۳ روزنامه اطلاعات مراجعه نمایند .
آ-۱۶۶۸۵ ۱-۲

یکنفر محاسب مجرب که آشنائی بزبان فرانسه داشته باشد برای‌تمام روز مورد احتیاج است داوطلبین از ساعت ۵ تا ۷ بعد از ظهر بشرکت‌ایران لولو پاساژ امیر سلیمانی خیابان‌خیام مراجعه نمایند .
آ-۱۶۵۵۱ ۱-۳

Opportunity

New Yorh representative of major pharmeceutical firm giving personal interviews immediately to Iranians speaking fluent english interested in excellent future with top salary a local sales manager Apply at once to B.K trading, saray berry Khayam Avenue.
آ-۱۶۶۷۱ ۱-۴

فروشنده سیار استخدام میشود

نمایندگی‌لوازم آرایشی که‌معروفیت ومصرف جهانی دارد برای‌فروش کالا درشهرستانها یکنفر فروشنده سالم قوی البنیه ومجرد که سن او بین ۲۵ تا ۳۵ سال‌و بزبان‌انگلیسی کاملامسلط باشد نیازمند است علاوه بر حقوق مکفی از فروش نیز حق‌السعی داده‌می شود کسانیکه داری سوابق فروشندگی باشند اولویت خواهند داشت‌واجدین شرایط تقاضای خطی خودرا که بزبان انگلیسی نوشته شده باشد بصندوق پستی ۴۲۵ ارسال دارند.
آ-۲۴۸۶۲ ۱-۲

بدونفرجوان فعال مخبر املاك

که‌سواد کافی داشته باشند و دوچرخه‌شخصی از خودشان باشد نیازمندیم
آژانس رایت شاهرضا مقابل‌سینما رویال
آ-۱۶۵۹۳ ۱-۲

واگذار میشود

برق سه فاز ۳۰ آمپر

یك رشته برق ۳فاز ۳۰ آمپر از کارخانه برق عمران وآبادی جنوب قلهك که قابل انتقال در فاصله‌بین دوحد جنوبی نظامی وحد شمالی زرگنده میباشد بمبلغ ۱۲۰۰۰۰ریال واگذار میشود طالبین به تلفن ۳۶۰۷۵ مغازه روسی مراجعه فرمایند
آ-۱۶۶۷۹ ۱-۳

یك سالن آرایشگاه زنانه

باتمام لوام واگذار میشود خیابان سعدی‌جنب بیمه ایران‌لاله‌زار روبروی کاتر پارس مغازه الا
آ-۱۶۶۹۳ ۱-۵

جویای کار

جوانی باسواد باضامن معتبرجویای کار برای خانه شاگردی‌یادر هتل‌ها میباشد لطفا بشماره ۳۰ دفترراهنمای روزنامه اطلاعات مراجعه فرمائید .

نوزاد

خداوند به بانو عصمت‌و آقای عبدالحمید چهرگانی پسری عنایت فرمود
بانو اکرم و آقای عبدالحسین سلیمانی دارای پسری شدند

آگهی اصلاحی

عطف باگهی مزایده اجاره شش سهم قهوان موقوفه عمه زینب مندرج در روزنامه اطلاعات مورخ ۲۷شهریور ماه ۳۷پیشنهادهای اجاره تا آخروقت اداری روز ۲۷ مهر جاری قبول وروز ۲۸ مهر ماه بآنها رسیدگی خواهدشد
رئیس اداره اوقاف تهران.معینیان

آگهی مناقصه

جمعیت شیرو خورشید سرخ ایران کارهای آهنگری ولوله کشی جمعیت را برای یکسال بمناقصه میگذارد داوطلبان باشرکت در مناقصه میتوانند تا تاریخ سیوم مهرماه ۱۳۳۷ برگ مشخصات وشرایط مناقصه را از دفتر مرکزی جمعیت واقعه در خیابان ... دریافت‌داشته‌وپیشنهادات خودرا طبق برگ شرایط مناقصه تسلیم‌نمایند
شیرو خورشید سرخ ایران
آ-۲۵۰۲۴ ۱-۲

مستغلات

برای انجام معاملات پولی باوثیقه ملکی

خرید یافروش املاك

رجوع فرمائید لاله‌زار ۳۹۷۸۴ به: بنگاه کوشان
آ-۲۳۹۳۸ ۱-۱۰

خریداران وفروشندگان زمین‌های مرغوب وباغات مشجر وخانه‌در شمیران برای انجام معاملات خود ببازرگانی عباسی واقع در شمیران دزآشیب اول خیابان بوعلی مراجعه فرمایند تلفن ۸۳۲۰۴و۸۴۳۸۵
آ-۲۴۷۹۶ ۱-۲

پلاژ

زمین بقطعات مناسب در ساحل مازندران نقد وبامل‌ك مرغوب معاوضه میشود تلفن ۶۹۱۹۵

سه‌باب خانه نو ساز درشمال‌شهر

بابهترین وسائل مدرن کوچك وبزرك در بهترین‌نقطه امیر آباد بانصف پول ونصب هرگونه املاك دیگرمعاوضه میشود .آژانس رایت شاهرضامقابل سینما رویال تلفن ۳۲۹۷۱-۳۱۸۵۳
آ-۱۶۵۹۱ ۱-۳

طالبان ملك ثبت شده

برای کشت مرکبات‌وچای درشهسوار بآقای سیف اله گرگانی ودر تهران بدفتر معاملات رستگار در خیابان روزولت تلفن ۶۹۱۹۵ مراجعه فرمایند
آ-۱۶۰۱۳ ۱-۲

آقایان پزشکان و دندانپزشکان

آپارتمان نوساز در محل مناسب برای مطب وسکونت آماده اجاره است بتلفن ۴۵۷۱۲ مراجعه‌فرمائید
۲ -۱۶۷۳۷ ۱-۵

ساختمان در دوقسمت

باگاراژ وبرق‌وشش‌اطاق‌باکلیه لوازم در دربند اجاره داده میشودتلفن ۳۱۸۵۳
آ- ۱۶۷۴۷ ۱-۲

درخواست طلاق

بدینوسیله باطلاع‌آقای‌حسن سربندی فرد میرساند که بانو فاطمه‌سربندی فرد دادخواستی بخواسته طلاق بعلت مفقودالاثر بودن بطرفیت شمابدفتر دادگاههای شهرستان تهران تقدیم نموده که باین شعبه ارجاع وشماره ۵-۳۶ر۴۷۳ در دفتر مربوطه به ثبت رسیده واستماع گواهی گواهان در دادگاه انجام شده لذا مراتب بموجب ماده ۱۰۲۹ همان قانون بشماکیه حکم نوبت متوالی هرکدام بفاصله یکماه در یکی از روزنامه‌های تهران ویکی‌از روزنامه‌های کثیرالانتشار منتشر می شود چنانچه مدت یکسال از تاریخ انتشار اولین اگهی بگذرد وحیات‌غائب مذکور ثابت نشود دادگاه با اجازه ماده ۱۰۲۹ همان قانون بشماکیه‌حکم طلاق خواهد داد
رئیس دفترشعبه ۵دادگاه شهرستان تهران سلطان محمدی
نوبت سوم ۲۰ر۷ر۳۷
آ-۱۰۶۷۷ ۳-۳

فقدان سند مالکیت

آقای سیف‌اله بیژه بالرائه یك برگ استشهاد محلی که بگواهی چند نفر رسیده و گواهان مزبور حضورا گواهی خود را تایید‌نموده‌اند مدعی است سند مالکیت ششدانگ یك قطعه زمین شماره ۱۴۲۳ فرعی از ۱۰ اصلی واقع در حومه بخش یك همدان تفکیك شده از زمین شماره ۳۶ فرعی که در تاریخ ۱۰ر۱ر۳۶ در ص ۷۴۶ دفتر اول بخش مزبور زیر شماره ۲ر۱۶۳ بنامش ثبت شده و سپس چندقطعه از آن مجزی و بدیگران انتقال‌یافته و فعلا شش قطعه از آن باقیست مفقود گردیده و درخواست صدور المثنی اسناد مالکیت قطعات‌باقیمانده را نموده للذا طبق تبصره الحاقی ماده ۲۰آئین نامه قانون ثبت بدین وسیله باطلاع عامه‌میرساند تاچنانچه کسی نسبت بملك مرقوم یاباقیمانده های فعلی که شماره های آنها طبق صورت مجالس تفکیکی بشرح آتی ذکر میشود (۱۴۲۳ - ۱۵۷۸ - ۱۵۷۹ - ۱۵۸۱ - ۱۶۲۸ - ۱۶۳۹) ۱۰ (کلا فرعی از ده اصلی) معامله کرده ویا باوجود سند مالکیت فوق‌الذکر در نزد خود مدعی انجام معامله باشد از تاریخ انتشار اولین آگهی (۱۷ مهرماه ۱۳۳۷) ظرف یکماه دادخواست خود را ضمن دلایل و مدارك باداره ثبت همدان ارائه نماید در صورتی که ظرف مدت مزبور دادخواست از کسی نرسد المثنی مالکیت مفروزه های باقیمانده بنام مشارالیه (درخواست کننده) صادر و تسلیم خواهد شد این آگهی ظرف یکماه سه نوبت منتشرمیشود-نوبت‌اول۱۷ر۷ر۱۳۳۷ دوم ۲۷ر۷ سوم ۷ر۸ر۷
رئیس آداره ثبت همدان‌حسن‌ملاد
۲۴۶۱۴۰/۱ ۱-۳

آگهی های کوچک

بی بو چیست

سماور های روحانی مشهد منحصر بروحانی مشهد میباشد ظروفات قدیمی را بروحانی مشهد بفروشید لاله‌زارنو تلفن ۳۶۸۵۴
آ-۱۳۸۷۹ ۱-۱۵

سدر صحت

برای جلوگیری از ریزش مو و شوره سر
شامل: سدر - کتیرا - برگ زیتون - برگ گل
آ-۲۳۴۳۸ ۱-۵

فریدولین

فریدولین چه زنگ نزن بدون خطر ساخت سوئیس
نماینده انحصاری، اتوتورمکس خیابان برق تلفن ۵۱۰۴۲
آ-۲۲۶۰۴ ۱-۳۰

شرکت‌های ساختمانی

هرنوع لاستیك احتیاج داشته باشید فوری فرستاده میشود .
ماشین کار خیابان قزوین مقابل خیابان مخصوص تلفن ۲۰۲۰۲
آ-۲۱۹۳۰ ۱-۲۰

شماره تلفن

آقای منوچهر بزرگمهر ی وکیل‌پایه یك دادگستری‌ومشاورقضائی
۸۲۰۱۸۴
میباشد

آگهی مناقصه

اداره ساختمانی بانکملی ایران ۶۳ دستگاه جعبه‌آتش نشانی‌ساخت ایران را بالوازم مخصوص آتش نشانی و یابدون لوازم طبق نقشه ومشخصات موجود از طریق مناقصه‌کتبی‌خریداری مینماید .

داوطلبان میتوانند قبلا برای‌دریافت نقشه ومشخصات بدفتر اداره‌ساختمان واقع در خیابان سعدی -اول کوچه ممتاز مراجعه نموده وپیشنهاد خود راتا آخر وقت اداری روز ۷ر۸ر۱۳۳۷ بدفتر اداره ساختمان تسلیم دارند.

پیشنهاد دهندگان بایستی بهای پیشنهادی را بطور صریح قیدنمایند که با در نظر گرفتن لوازم است یا بدون لوازم .

پیشنهاد دهندگان بایستی مبلغ ۶۰۰۰ ریال چك‌تضمین شده بعنوان سپرده پیوست پیشنهاد خود نمایند ویا بحساب شماره ۱۰۰۰۸ نزدشعبه فردوسی پرداخت وقبض رسید آنرا پیوست نمایند .

پیشنهاد های رسیده در ساعت ۱۰ صبح روز ۸ر۸ر۱۳۳۷ در محل اداره ساختمان باز وقرائت خواهد شد .

حضور پیشنهاد دهندگان در جلسه مناقصه آزاد وبانك در رد و قبول یك یا کلیه پیشنهاد ها مختاراست.
بانك ملی ایران
آ-۲۴۹۳۸ ۱-۳

آگهی مناقصه

اداره‌ساختمان بانك‌ملی ایران‌تکمیل بنای نیمه تمام انبار کارگشائی‌مولوی را طبق نقشه و مشخصات موجود از طریق مناقصه بشرکتهای صلاحیتدار واگذار مینماید .

داوطلبان شرکت در این مناقصه میتوانند از تاریخ ۲۶ر۷ر۱۳۳۷ تا تاریخ ۳ر۸ر۱۳۳۷ باداره ساختمان واقع در خیابان سعدی -اول کوچه ممتاز مراجعه نموده وبا پرداخت‌مبلغ یکهزار وپانصد ریال اسناد مناقصه را دریافت وپیشنهاد خودرا منتهی‌تا آخر وقت اداری روز ۵ر۸ر۱۳۳۷ در پاکت سربسته ولاك شده بدفتراداره ساختمان تسلیم دارند .

پیشنهاد های رسیده در ساعت ۱۰ صبح روز ۶ر۸ر۱۳۳۷ در محل‌اداره ساختمان باز وقرائت خواهد شد .

حضور پیشنهاد دهندگان در جلسه مناقصه آزاد وبانك در رد و قبول یك یا کلیه پیشنهادها مختار است .
بانك ملی ایران
۲۴۹۳۶-۱ ۱-۳

گم شده

یك قطعه سفته بمبلغ‌سی هزار ریال بسر رسید ۱۰ر۹ر۱۳۳۷ بامضای‌آقای محمود ابراهیمی مقیم سرای حاج حسن بحواله آقای اسمعیل‌هاشمیان وپشت سفته بامضاء اسمعیل‌هاشمیان واحمد دادا میباشد در تاریخ۱۹ر۷ر۳۷ مفقود شده خواهشمند است هرکس پیدا کرده بآدرس تهران سرای حاج حسن حیاط دوم پلاك ۲۱ تجارتخانه آقای‌اسمعیل‌هاشمیان‌تحویل داده مژدگانی خود را دریافت دارد وچنانچه از سفته نامبرده بهروسیله استفاده شود از درجه اعتبار ساقط است .
اسمعیل هاشمیان -محمودابراهیمی
آ-۱۶۷۴۱

۲۴ برك چك شماره ۲۹۴۹ بانك تهران‌شعبه بازار اینجانب اکبرزاقی بدون امضاء مفقود شده وبه بانك‌هم اطلاع داده شده است هرکس معاملاتی روی آن بنماید از درجه اعتبارساقط وجاعل تعقیب خواهد شد .
آ-۱۶۷۶۱

فقدان سند مالکیت

آقای سیدعلی اکبر حجازی دهاقانی وبانو منیره اسماعیلی به استناد یك برك استشهاد محلی ویکبرك‌تحقیقات نماینده در مجلس مدعی هستند که سند مالکیت سه دانك از ششدانك یکبابخانه وکاهدان شماره‌۸۵۶ و۸۵۷ واقع دردهاقان ۱۲۱ اصلی‌بخش دو شهرضا که‌در صفحه ۵۰۱ دفتر ۶۶ املاك زیر شماره ۵۳۴۸ بنام‌محترم حجازی دهاقانی وخیرعلی ثبت وصادر گردیده وزیر شماره‌های ۳۳۱۶۷ و ۳۳۱۶۸ مورخه ۱۹ر۶ر۳۱ دفتر خانه اسناد رسمی شماره یك شهرضا به‌منیره اسماعیلی دودانك وسید علی اکبر حجازی دهاقانی فرزند سید ابوطالب یکدانك انتقال قطعی یافته مفقود گردیده و تقاضای صدورالمثنی سندمالکیت مزبور را نموده‌اندبنابراین طبق تبصره ۱ ازماده ۱۲۰ آئین نامه قانون ثبت جریان بدین وسیله هر هفت روز یك‌مرتبه آگهی میشود تا هرکس مدعی وجود سند مالکیت ویا انجام معامله باشد مدارك خودرا از تاریخ انتشار اولین آگهی در ظرف یکماه باداره ثبت شهرضا تسلیم و رسید دریافت دارد والا پس‌از انقضاء مدت مزبور المثنی سند مالکیت نامبرده صادر و تسلیم خواهد شد .
تاریخ انتشار نوبت اول - دوازدهم مهرماه ۱۳۷
تاریخ انتشارنوبت دوم نوزدهم مهر ماه ۳۷ .
تاریخ انتشار نوبت سوم بیست و ششم مهرماه ۱۳۳۷
رئیس ثبت شهرضا

۵۰۰ ریال مژدگانی

گواهی نامه رانندگی بنام اکبر هراتی شماره ۴۸۳ صادره ازیزد در خیابان سی متری مفقود شده ازیابنده تمنی میشود به خیابان ناصرخسرو پاساژ احیاء تجارتخانه اکبر هراتی مراجعه و مژدگانی دریافت دارد
۱۶۷۵۵-۱ ۱-۲

چرخ خیاطی روسی

میلی - پاتی رسید
مرکز پخش - ماشین‌کار خیابان مخصوص تلفن ۲۰۲۰۲
آ-۲۱۹۳۶ ۱-۲۰

تلویزیون

دوره جدید کلاس های کارآموزی علمی وعملی رادیو تلویزیون تشکیل داوطلبان‌برای تبت‌نام‌میتوانند همه‌روزه ازساعت ۴ تا۹بعداز ظهر بدفتر کانون فرهنگی بهروز روبروی سینماسعدی خیابان باغ سپهسالارمراجعه فرمایند .تلفن ۳۵۹۹۳
آ-۲۵۰۱۲

ساخت انگلستان
آ-۲۵۰۰۶

اتومبیل فروشی

فولکس واکن مدل ۵۸ خریداریم

خیابان تخت‌جمشید‌چهارراه‌ایرانشهر جنب داروخانه امین مغازه‌جواهری
آ-۱۶۶۸۱ ۱-۳

اتومبیل‌های روسی

پابدا- مسکویچ- گازکمیرسی‌وسید. ماشین کار- خیابان قزوین مقابل خیابان مخصوص تلفن ۲۰۲۰۲
آ-۲۱۹۲۸ ۱-۲۰

آگهی خرید یکدستگاه

اتومبیل مسافربری

Carry All

سازمان‌حساب‌عملیات‌مخصوص‌وزارت‌راه برای پروژه جنگل لاجیم یکدستگاه اتومبیل را از طریق مناقصه‌خریداری مینماید .فروشندگانی که‌مایل بفروش این دستگاه اتومبیل باشند میتوانند قبلا برای اخذ مشخصات کامل بدفتر سازمان حساب‌عملیات مخصوص‌وزارت راه واقع‌درخیابان جلال‌ بایار(ایرانشهر سابق)کوچه نمازی دست راست درب دوم مراجعه وپیشنهادات خودرا تا ساعت ۱۰ صبح روز۲۹ر۷ر۳۷ تسلیم نمایند .

پیشنهاددهندگان بایدمعادل پنج در صد قیمت پیشنهادی خود را بعنوان وجه الضمان بحساب۹۰۲ سپرده‌خزانه داریکل تحویل ویا تضمین بانکی‌معادل همین مبلغ به پیشنهاد خود پیوست نمایند .

وجه نقد یاچك تضمین شده پذیرفته نخواهد شد. به پیشنهادات‌فاقدسپرده ویاپیشنهاداتی که پس از موعد مقرر برسند ترتیب اثر داده نخواهدشد.

پیشنهادات راس ساعت ۱۱ همان روز دراداره گشوده وقرائت میگردد. حضور پیشنهاد دهندگان آزاد خواهد بود.

این اداره در ردیاقبول یك یاکلیه پیشنهادات مختار خواهد بود.
سازمان حساب عملیات مخصوص وزارت راه
آ-۲۴۷۹۰ ۱-۳

داربست آهنی

کرایه فروش
شرکت انتریوز خیابان شاهرضا
روبروی لاله‌زارنو-کوچه سپند
تلفن ۴۶۹۱۳ – ۴۳۸۲۵ – ۴۲۷۴۶
ENTREPOSE
آ-۲۵۰۳۸ ۱-۲۴

کلاسهای خیاطی

بامتد گرلاوین

زیر نظر استاد دیپلمه پاریس پانزدهم مهر ماه تشکیل شد
نادری نرسیده به چهارراه‌اسلامبول

کاخ دانش

آگهی اصلاحی

تعقیب آگهی مزایده اجاره بیست جریب زمین دولاب موقوفه مرحومه زبیده خاتون‌مندرج در روزنامه‌اطلاعات مورخ ۱۴ر۷ر۳۷ پیشنهاد های‌اجاره تا آخر وقت اداری روز ۱۴ر۸ر۳۷ قبول وروز ۱۵ر۸ر۳۷ باز ورسیدگی میشود داوطلبان برای دریافت‌آگهی باداره اوقاف تهران مراجعه‌نمایند.
رئیس اداره اوقاف تهران -معینیان
آ-۱۶۷۳۹

دوره عالی

نقشه‌کشی

تئوری کامل بتن مسلح -محاسبات دقیق ساختمان آشنائی بادوربین های نقشه برداری -طراحی ودکوراسیون وماکت‌سازی قسمتی از دورس این کلاس میباشد بعد از کار آموزی واخذ دیپلم بامعرفی ما استخدام شوید .

کاخ دانش

نادری -نرسیده به‌چهارراه‌اسلامبول

الکترون شاه‌آباد‌خیابان‌خواجو
آگهی مودت
آ-۲۵۰۳۴ ۱-۲

راهنمای پزشکی

دکترهای متخصص در گوش وحلق و بینی

دکتر آزاد
متخصص گوش،گلو،بینی خیابان منوچهری کوچه اوباب جمشید پذیرائی از ۵ تا ۸ر۸ بعد ازظهر صبح‌ها باتعیین وقت قبلی

پزشکان متخصص درجراحی‌پلاستیك

دکتر نوابی
متخصص جراحی پلاستیك وزیبائی ازپاریس پذیرائی ۵ تا ۷ر۷ بعداز ظهرچهارراه پهلوی شاهرضا تلفن ۴۶۱۸۲ - ۴۴۸۰۸

دکتر عزت‌اله حضرتی
جراح پلاستیك ازامریکا نشانی خیابان نادری مقابل نوبهار کوچه مسعودسعد تلفن ۴۶۸۷۰ پذیرائی ۴ونیم تا ۷ بعدازظهر

دکترهای متخصص در امراض دهان و دندان

دکتر آرام صفریان
خیابان یوسف آبادروبروی ت.ث.ث کوچه سیمی تلفن ۴۴۵۰

دکتر های متخصص درامراض پوست

دکتر محققی دانشیار دانشکده پزشکی پذیرائی از۴تا۸ بعدازظهر. نشانی دروازه دولت روبروی پمپ بنزین تلفن ۳۳۰۰۹

دکتر فلك آسا
متخصص بیماریهای پوست -امراض مقاربتی -سوخته کودکان بوسیله دستگاههای جدید برقی پذیرائی‌صبح وعصر سه راه سیروس تلفن ۱۱۷۲

دکترهای متخصص دراعصاب

دکتر حکیمی
وزیدنت سابق بیمارستان آلبرت انیشتین نیویورك داری‌جدیدترین وسائل الکتریکی
نشانی ، دروازه دولت مقابل پمپ بنزین تلفن ۳۳۶۰۲ پذیرائی از۴تا۷ بعد از ظهر

دکتر مسعود امینی
معالج بیماریهای داخلی- زنان و کودکان با بیست و دو سال سابقه طبابت -معالجه قطعی بیماریهای: روماتیسم- سیاتیك- چاقی مفرط درد اعصاب- فلج وسستی اعصاب بوسیله الکترو فیزیوتراپی باوسائل مدرن آلمانی اشعه ماوراء بنفش و مادون قرمز و ماساژهای طبی- شاهرضا- جنب سفارت هندوستان تلفن ۴۴۷۱۴

دکترهای متخصص درامراض زنان

دکتر کیقباد کاوسی
متخصص بیماریهای زنان زایمان مخترع تکنیك پلاستیکی برای درمان نازائی ازامریکا نشانی شاهرضامقابل ایرانشهر پذیرائی عصرها

دکترهای متخصص درامراض سرطان

دکتر رحمتیان
استادکرسی سرطان دانشکده‌پزشکی نشانی آزمایشگاه دکتر رحمتیان‌خیابان پهلوی روبروی کافه شهرداری کوچه بشن تلفن ۶۵۹۹۶

دکترهای متخصص درالرژیك

دکترمحمود لسانی
متخصص بیماریهای الرژیك از پاریس .
(آسم - کهیر - گرفتگی بینی معالجه حساسیتی بیلزاسیون)خیابان جامی - اول خیابان پاریس پذیرائی ۳-تا ۸بعداز ظهر .

دکترهای متخصص درامراض ریه

دکتر تقی گوهری
ازاسلامبول ورم وپاریس
پذیرائی ۴ تا۷ بعد از ظهر نشانی خیابان سعدی کوچه جنوب بیمه تلفن ۳۷۲۰۶

دکترهای متخصص درمجاری ادرار وتناسلی

دکتر محمد رضا مسعود .
خیابان سعدی بالای بیمارستان‌امیر اعلم تلفن ۳۲۳۹۲ پذیرائی ۴ تا ۱ بعد از ظهر .

دکتر دانشگر
امراض مقاربتی جلدی تناسلی و سستی امراض‌زنانه ونازائی خیابان سیه مقابل پستخانه .

دکتر ا - پولوسا
متخصص بیماریهای مقاربتی مجاری ادرار و تناسلی پذیرائی صبح وعصر خیابان فردوسی شمالی مقابل‌خیابان کوشك کوچه صادق تلفن ۴۶۵۸۹

دکتر صادقی

درمان قطعی سوزاك حاد و مزمن در مدت خیلی کوتاه پذیرائی عصرها خیابان ری اول‌صدرالاشراف

دکترهای متخصص درجهاز هاضمه

دکتر رفیعی
متخصص بیماریهای جهاز هاضمه از دانشگاه پاریس
معده -کبد- روده- پذیرائی ۳تا۸ بعد از ظهر خیابان جامی اول کوچه پاریس .

دکتر محمد دادخواه
علاج چاقی و لاغری - ضعف قوا با برق ترك تریاك ومرفین درپنج روز اول لاله‌زار ازطرف میدان سپه تلفن ۳۸۱۷۰

بزشك مارتین مانوئلیان
مزمن وتازه امراض جلدی‌مخصوصا اگزما مزمن -مرض غش وضعف باه کاملا در مدت قلیلی معالجه مینماید .
آدرس -چهار راه کنت خیابان منوچهری کاشی ۱۷۹

دفترخانه های درجه یك تهران

دفترخانه ۱۳۴ جلال زرین خیاباز سعدی روبروی ایران‌تور تلفن۳۲۱۶۵

دفترخانه اسناد رسمی ۱۳۹
رضا عاصم گرگان چهارراه معینیه تلفن ۳۵۸۳۴

دفتر ازدواج ۲۳ و طلاق ۲۴ شمال شهناز خیابان امین‌الدوله ایستگاه گلچین تلفن ۳۰۲۳۶۹ جعفری ابهری
آ-۱۴۱۲۳

وکلای درجه یك دادگستری

مهدی افتخاری
«وکیل پایه یك دادگستری»
خیابان شاه-چهارراه فروردین-تلفن ۴۲۲۲۴

سید ابوالقاسم انوری‌پور
دفتر: یکشنبه وپنجشنبه شهر ری میدان مجسمه
سایر روزها: خیابان شاه چهارراه فروردین تلفن ۴۲۲۲۴

آژانسهای معاملاتی

بازرگانی مجد
شاه آباد اول ظهیرالاسلام تلفن ۳۲۵۲۳ بورس معاملات املاك‌واراضی

آرایش وزیبائی

سالن‌آرایش وزیبائی آلیا‌تلفن۴۶۷۸۵ تحت‌نظر مادام هوانسیان و متخصص ایتالیائی - شاهرضا جنب لوان تور

صاحب امتیاز ومدیر مسئول: عباس مسعودی
جای اداره خیابان خیام چاپخانه اطلاعات

تلفون ۴ یا ۶

نصب شود خریداریم تلفن ۳۱۸۵۳
آ- ۱۶۷۴۷ ۱-۲

یك دستگاه ماشین چاپ باتمام وسایل که بتواند مجله وبلروزنامه چاپ کند خریداریم نشانی خیابان منوچهری مطب دکتر جناب زاده تلفن ۳۴۰۵۳
۲ -۱۶۷۵۱ ۱-۲

کافه رستورانها

همه شب از برنامه‌های کافه‌رستوران باستانی بهشت تهران آوازبانومهوش و رقص عربی بانو سامیه‌واکروبات‌باند سیمرا و رقص های فرنگی مسیو سیتا و مادام کوبا و رقصهای شرقی وکردی و هندی بانو سوسن‌وجینالولو استفاده فرموده میز را قبلا رزرو فرمائید .
نشانی خیابان شمیران بهشت‌تهران تلفن ۳۴۹۷۰

آموزشگاهها

آموزشگاه عالی خیاطی (انستیتو فرهنك)عالیترین مرکز تعلیم خیاطی گلسازی ،ماشین نویسی‌با امتیاز رسمی وزارت فرهنك.
حسن‌آباد مقابل آتش‌نشانی

آموزشگاه ربانی
آموزشگاه ماشین نویسی‌ربانی شاه آبادازهر حیث مورد اطمینان است. تلفن ۳۷۱۳۵

ماشین نویسی کشور
خیام مقابل پارك شهر با اصلوب ده انگشتی .

رانندگی
میدانیداسلوب صحیح رانندگی‌و میکانیکی را در کجا میآموزند فقط در هنرستان فنی بوسفو گمرك شاهپور تلفن ۲۳۹۱۶

جهت اطلاع

شرکت‌های محترم مقاطعه‌کاری - راه اسفالت - ساختمان

تعداد چند دستگاه بولدوزر قوی زنجیری ۱۶۱ قوماسب ساخت کارخانجات معظم الیور امریکا

برای این شرکت رسید - چون داوطلبان خرید بولدوزر باین شرکت زیاد مراجعه میکنند لذا از آقایان‌محترم‌دارندگان قرارداد خرید تمنی دارد حداکثر تاده روز دیگر از تاریخ نشر این آگهی جهت تحویل‌گرفتن بولدوزرهای‌خودوواریز حساب مراجعه فرمایند در صورت تاخیر پیش‌از مهلت مزبور این شرکت خودرا برای تحویل بولدوزرموظف‌نخواهد دانست.

شرکت سهامی اتو ایران
خیابان سعدی
آ-۲۵۰۴۲

راهنمای لوازم زندگی

تعمیرات در منازل

تعمیرات رادیو گرام ضبط‌صوت ویخچال تحت نظر مهندس‌تحصیل کرده اروپا در منازل تلفن ۵۲۱۲۴

خیاطی

مدیر دوزندگی سلوك پس‌از یکسال تحصیل درآلمان و گرفتن دیپلم عالی خیاطی بتهران مراجعت نموده است لاله‌زار مهران تلفن ۳۲۰۳۶

شرکت ترانکار از عموم اهالی محترم پایتخت دعوت مینماید که ازغرفه ماشینهای تحریر وحساب اورست در نمایشگاه صنعتی ایتالیا دیدن نمایند .
آ-۲۵۰۲۸

یك ماجرای حیرت انگیز!

این زن میگوید: شوهرم مرا منحرف کرده‌است

ربابه مدعی‌است‌که شوهرش زن دیگری‌گرفته ومخارج زن دوم را از«کار» وی می پرداخته است

عصر دیروز جوان ۲۵ ساله ای بنام اصغر قنادان که در شهر گرگان مغازه دوچرخه سازی‌دارد بپاسگاه بخش ۲۰ مراجعه کرده شکایت کرد که مردی بنام محمود معروف به «زاغی» همسر وی رابقلعه شهرنو آورده است. بدستور آقای سرگرد ابراهیمی رئیس پاسگاه مامورین پس ازدوساعت جستجوربابه همسر شاکی را دریکی از خانه های بخش ۲۰ پیدا کرده بپاسگاه جلب کردند.

شوهرم مرا منحرف کرده

ربابه در بازجوئی اظهار داشت «یکسال قبل در گرگان با اصرار پدر ومادرم بدون رضایت شخصی بعقد اصغر در آمدم ولی از همان اولین روز ازدواجمان اختلاف بین‌من وشوهرم شروع شد. اصغر اغلب اوقات بمن خرجی‌نمیداد وغذای‌خودرا در بیرون میخورد بطوریکه من‌بارها دو روز وسه روز گرسنه میماندم تا اینکه سه ماه قبل روزی شوهرم‌را بر «ترك» موتو سیکلت خود سوار کرده به بیابان برد ودر آغوش‌چهار نفر از دوستانش انداخت وخودبشهر برگشت. این چهارنفر پس ازساعتی مرا بمنزل رساندند و۵۰ تومان پول در جیبم گذاشتند. وقتی بخانه‌رفتم شوهرم باستقبالم آمد و هر پنجاه تومان را ازمن گرفت.»

خرج زنش را از من میگرفت

ربابه که‌در این‌موقع بگریه‌افتاده‌بود چنین ادامه داد: «من‌که وضع را بدین ترتیب دیدم ازآن‌ببعد منحرف شدم تااینکه بتحریك راننده‌ای به تهران فرار کردم وچون جائی را نداشتم اجبارا به داخل قلعه شهرنو کشانده شدم. ولی‌چند روز بعداصغر بدنبالم آمد ویس از اینکه مدتی از من پول گرفت بالاخره دوباره مرا بگرگان برد ودر آنجا خانه ای‌برای من تهیه کرده مرا بکار واداشت.»

«چندی بعد فهمیدم که اصغر در غیاب من زن دیگری گرفته وبایولی که هرشب از من میگیرد مخارج زن دومش را تامین میکند. یك‌هفته قبل مردی بخانه من در گرگان‌آمد وپس از اطلاع از ماجرای زندگی من اظهار داشت که‌مرا بتهران‌آورده برایم خانه میگیرد واگر شوهرم مزاحمتی ایجاد کرد بلائی برسرش می‌آورد که تا ابد از من اسم نبرد!»

«من دوباره بااین‌مرد بتهران آمدم ولی این شخص هم مرا باین محل تحویل داد واصغر که از لحاظ تامین مخارج زن دومش «لنك» شده بود بدنبال من آمد واین بار بعوض‌این که برای باج گرفتن بمن مراجعه کند بشما شکایت کرده است.»

ماجرای عجیب

افسر نگهبان ومامورین کلانتری که از شنیدن این ماجرا متعجب شده بودندبتعقیب‌محمود زاغی‌پرداخته ویرا دستگیر کردند وعصر دیروز اصغر وربابه ومحمود را جهت تعقیب قانونی بدادسرا فرستادند.

حوادث کوتاه کشور

درباره زنی‌که بدست شوهرش کشته شده

میکائیل میخواست بدنبال مانکن‌های ایتالیائی به هالیوود برود

بطوریکه روزقبل باطلاع‌خوانندگان محترم رسید ساعت یازده صبح دیروز بانوی ۱۸ساله‌ای بنام‌فاطمه قنبرزاده فرزند بهرام درمجیدیه بضرب کارد بقتل رسید وضارب که‌بنا باظهار مامورین میکائیل جوادی فرزند صمدهمسر مقتوله است متواری شد.

شرح واقعه بطوریکه خبرنگارما ازبستگان این‌زن تحقیق کرده است بدینقرار است:

میکائیل جوادی پس‌از انجام خدمت سربازی دریکی‌ازرستورانهای خیابان اسلامبول استخدام شدوی باهمسرش فاطمه ۱۸ساله‌دردروازه غار مسکونت داشت وزن‌وشوهر که درحدود پنج سال‌قبل بایکدیگر ازدواج کرده‌بودند هردو ازاهالی اردبیل بودند. اخیرابین میکائیل‌و همسرش اختلاف ایجادشده بود.

به‌هالیوود میروم

علی برادر فاطمه اظهار میداشت: میکائیل هوسهای نابجائی درسر داشت وهمواره خواهرم رابقتل و فرار ازایران تهدیدمیکرد یکراز بستگان دیگر فاطمه میگفت:فاطمه دیشب ناگهان بخانه خاله‌اش رخساره که‌در مجیدیه است‌واردشد وگفت عصرامروز میکائیل به‌او گفته‌است که‌از عشوه‌گریهای مانکن‌های ایتالیائی خوشش‌آمده وبدنبال آنها به‌اروپاوازآنجا به هالیوود خواهم رفت وچون اوبنای گریه وزاری راگذاشته ویرا مضروب کرده ازخانه خارج شده ومن‌هم بعنوان قهر به‌آنجا آمدم‌ام لحظه‌ای بعدمیکائیل بدنبال فاطمه وارد خانه رخساره خانم شد ودر برابر اعتراض آنها گفت‌که با فاطمه شوخی‌کرده است‌واورا با هالیوود چکار است سپس باروی خوش ازخانه خارج شد.

دوچرخه‌سوار فراری

بامداد روزبعد (دیروز) که‌مشهدی حیدر شوهر خاله‌فاطمه‌وعلی‌برادرش برای انجام کارهای روزانه ازخانه خارج شدند مقارن ساعت یازده ناگهان فریادی بگوش رسید وبه دنبال آن‌فریاد فاطمه درجلوی در ورودی حیاط بزمین افتاد. وقتی اهالی محل جهت اطلاع ازعلت فریاد داخل کوچه‌شدند فاطمه رادر خون خود غوطه‌ور دیدند ومردی رامشاهده کردند که‌بادوچرخه‌در حال فراراست.

یکی‌از اهالی محل به‌مامورین گفته‌است که‌فراری همان میکائیل بوده‌است وهنگامیکه وی قصد دستگیریش راداشته است‌باکارد اورا تهدید کرده ومتواری شده است.

درجستجوی قاتل

درآن اثناجوانی بنام سیروس حسین نژاد مجروح رابااتاکسی به کلانتری ۲۵رسانید وبدستورآقای سرهنك آزادیور مجروح‌بیمارستان رازی منتقل شد ولی‌قبل‌از ورودبه بیمارستان مزبور درگذشت و جنازه‌اش به‌اداره پزشکی قانونی انتقال یافت.

این واقعه چون‌درحوزه گروهان ژاندارمری شمیران اتفاق افتاده‌بود جریان امر ازطرف کلانتری ۲۵به پاسگاه ضرابخانه اطلاع داده‌شدو سرجوخه اصلانی مامور رسیدگی وتنظیم پرونده شد.

پرونده امرامروز تسلیم دادسرا شد ومامورین اکنون درجستجوی قاتل میباشند.

«مشرق» را زیرگرفت وفرارکرد

ساعت شش بعدازظهر دیروز کامیون کمپرسی شماره ۱۴۳۷۳ درخیابان خاقانی بادوچرخه‌سواری بنام مشرق حسین پوره۲۵ ساله کارگر شرکت نوید بشدت تصادف‌کرد ورانندە آن متواری شد. شدت تصادف بحدی‌بود که دوچرخه سوار هماندم در گذشت و بموجب اعلام کلانتری ۱۲ آقای دکترسلطانی‌پزشك‌قانونی وبازپرس دادسرا درمحل حاضرشده پس ازمعاینه جواز دفن صادر کردند. جریان برای دستگیری راننده ازطرف کلانتری۱۲ تحت تعقیب است.

چاقوکشی که توبه شکست!

این مرد از ۱۳۱۷ شروع بچاقوکشی‌کرده ۳۰فقره‌سابقه‌داشت

دیروز شعبه شش دادگاه جنحه بریاست آقای فاتح ودادیاری‌آقای نیکوتشکیل شد وباتهام مردشیك پوش۳۸ساله‌ای‌بنام محمد علی‌آذری فرزند یوسف که‌مرتکب چاقوکشی شده‌بود رسیدگی بعمل آورد.

این شخص که‌طبق محتویات پرونده دارای سی‌فقره چاقوکشی است مدتی قبل برسر اختلافی‌در خیابان ناصرخسرو بدوجوان بنام حبیب نجار وحسین عضدی با چاقو حمله‌ور شده‌وهردو رامجروح کرده وپرونده ازطریق کلانتری نه‌بدادسرا وازآنجا بشعبه شش دادگاه جنحه برای‌رسیدگی‌فرستاده شده‌بود.

متهم درداگاه گفت: درست است که‌من‌دارای سوابق متعدد چاقوکشی هستم ولی ازچندسال قبل باین‌طرف توبه کرده ودیگر دنبال این‌کارها نمیروم واخیرا دو نفر مذکور بوسیله دیگری‌مجروح شده ومامورین بنابسوابق قبلی سراغ من‌آمده‌اند ومراتحت‌تعقیب قرارداده‌اند .وقتی نسبت بسوابق متهم رسیدگی بیشتر بعمل آمد

باتیشه نجاری پای جوانی را شکست

امروز پرونده‌ای ازطریق کلانتری شهری بدادسرای تهران رسید.

متهم این‌پرونده جوانی بودبنام حسین فرزند حسن که‌همراه پاسبانی که‌تیشه بزرگی بدست داشت بدادسرا اعزام شده بود.

بقرار محتویات پرونده حسین که‌درشهری دکان نجاری دارد بدنبال اختلافات قبلی باجوانی بنام اکبر رمضانی‌دانش‌آموز، دیروز باوی نزاعی کرده‌وباتیشه نجاری که‌در دست داشته ضربه محکمی بپای وی واردکرده که‌منجر بشکستن پای‌اکبر شده‌است .

پرونده متهم درشعبه ۱۲ بازپرسی تحت‌رسیدگی قرارگرفت وبازپرس مربوطه قرار بازداشت متهم راصادر وویرا بزندان فرستاد.

اکبر رمضانی که‌پایش شکسته است در بیمارستان فیروزآبادی بستری است .

راننده‌ای‌که پاسبانی را زیرگرفته بود محکوم شد

دیروز شعبه سوم دادگاه جنائی بریاست‌آقای واصف برای رسیدگی باتهام راننده‌ای بنام مهدی فرزند اکبر که‌بااتومبیل شخصی درأثر سرعت زیاد مدتی قبل درخیابان سعدی پاسبانی‌رازیر گرفته واورا بقتل‌رسانده‌بود رسیدگی بعمل آورد واورا بعلت داشتن‌سرعت زیاد وبی‌احتیاطی وباتوجه بگذشت شاکی خصوصی بشش ماه زندان وده هزارریال غرامت وپنج سال محرومیت ازشغل رانندگی محکوم‌کرد.

درمان
روماتیسم
مطب دکترمهندس
خیابان یوسف آباد - ایستگاه ایران

اتومبیل به‌قهوه خانه رفت!

یکنفر را مقتول و یکنفر را مجروح کرد

خبرنگار ما از شهر ری گزارش میدهد :دیروز اتومبیل شماره ۲۲۹۳۸ برانندگی کاظم فرزند محمد شهرت سالم که از تهران عازم علی آباد قم بود در سرازیری پل راه‌آهن از مسیر جاده منحرف شد و پس از ورود به پیاده‌رو بداخل قهوه‌خانه رفت و سقف قهوه‌خانه را خراب نمود در این حادثه یکنفر از مشتریان قهوه‌خانه زیر چرخهای اتومبیل جان سپرد و یکنفر دیگر بنام مرتضی مجروح گردید. هویت مقتول هنوز معلوم نشده و مجروح فعلا در بیمارستان فیروزآبادی بستری است .

اسقف‌های قلابی برکاتولیکهای‌چین کمونیست‌حکومت‌میکنند!

رم -یونایتدپرس - بطوری‌که محافل نزدیك واتیکان اظهار داشته‌اند رژیم کمونیستی چین عده ای ازاسقف های کاتولیك را که از طرف دربار واتیکان مامور اداره امور کاتولیکها در چین کمونیست بوده اندمدتهاست از کار برکنار کرده و جمعی از اسقف های قلابی را که مامور رژیم‌کمونیستی هستند بکار گماشته است . محافل واتیکان این اسقف های قلابی‌راقبول ندارند و می گویند امور کاتولیکها در سراسر جهان بایدازطرف‌نمایندگان واسقف هائی که از طرف واتیکان‌اعزام می گردد اداره شود و هیچ مقام‌دیگری رژیم کمونیستی چین‌در حدود پنج هزار نفر از کشیشان اصلی را از حق‌انتخاب چنین مامورینی را ندارد باین موضوع اخیرا دربولتن‌مخصوصی که در واتیکان انتشار می یابد اشاره کار برکنار ساخته و بجای آن ها کسانی را که مورد اعتماد .این رژیم شده و خاطرنشان گردیده که تاکنون هستند منصوب داشته است .

حوادث واخبار

تصادم دوقطار

دمشق- آسوشیتدپرس خبرگزاری عرب خبرداد که‌براثر تصادم دوقطار آهن درنزدیك شهر حلب ۶۵نفر مجروح گردیدند یکی ازاین قطارها که‌در خط آهن بین بغداد وحلب حرکت میکردند مسافری ودیگری مخصوص حمل‌ونقل‌بار بوده‌است مجروحین فورا بوسیله آمبولانس ووسائط نقلیه‌دیگر به‌بیمارستانهای حلب حمل شدندوحال بعضی از آنها رضایتبخش نیست.

ولامینك نقاش بزرك فرانسه‌درگذشت

دوی لاوادلیه - آسوشیتدپرس - موریس ولامینك‌نقاش مشهور فرانسوی درسن ۸۲ سالگی در گذشت. وی در جنوب غربی پاریس‌زندگی‌میکرد وعلت مرگش‌خونریزی مغزی بود.ولامینك در ردیف نقاشان بزرگی نظیر دومن ،مانیس ،مارکت، درن‌وپراك بود وتشکیل‌نمایشگاه ازآثارنقاشی او در اوایل قرن بیستم سروصدای بزرگی درمحافل هنری براه انداخت. تابلوهای نقاشی‌ولامینك که درموقع‌تشکیل نمایشگاه مورد انتقاد شدیدمنقدین هنری قرارگرفته‌بود اکنون جزو تابلوهای گرانبهای موزه‌های نقاشی درسراسر دنیاست.

واردات اتومبیل امریکا ادامه مییابد!

نیویورك -آسوشیتدپرس- باوجود آنکه کمپانیهای اتومبیل سازی امریکا بعضی ازمدل های ۱۹۵۹ اتومبیل های خود را تا اندازه‌ای کوچك و کم‌حجم ساخته‌اند باز بطوریکه کارشناسان اقتصادی حدس‌زده‌اند درسال آینده نیز تعداد زیادی اتومبیل از کشورهای خارجی بامریکا صادر خواهد شد . اتومبیل های رنو ساخت فرانسه و فولکس‌واگن ساخت آلمان در امریکا خریدار نسبتا زیاد دارند در نیمه اول سال جاری تنها ۳۲ هزار دستگاه رنو در امریکا بفروش رسیده‌است .

غرق اتوبوس

مدلن- اسوشیتدپرس - براثر سقوط یك اتوبوس در رودخانه کالوراس درشهر مدلن واقع در کلومبیای غربی ۳۰ نفر ازمسافرین توبوس مزبور غرق شدند.

سرباز عاشق پیشه وفراری امریکائی درفرانسه خواهد ماند

ریبه‌مون (فرانسه) (آسوشیتدپرس) وین پاورز سرباز امریکائی که ۱۴ سال در خانه معشوقه فرانسوی خود پنهان شده واکنون دارای سه فرزند می باشد روز پنجشنبه پس از گذراندن دوران محکومیت خود تحویل مقامات ژاندارمری فرانسه داده شد تا پس از رسیدگی باوراق اقامت او آزادش نمایند .

سرباز مزبور ابتدا از طرف دادگاه محکوم به سه سال زندان شد ولی بعدا به ۶ ماه تقلیل یافت پاورز پس از آزادی فورا به مونداورینی رفت تا زن و سه فرزند خود را که در انتظارش بودند به بینند . پاورز چند روز پیش گذرنامه از کنسولگری امریکا در استراسبور گرفته واکنون مشغول گرفتن پروانه اقامت در فرانسه می باشد .

کنفرانس نویسندگان آسیا وآفریقا درتاشکند افتتاح شد

تاشکند ۵دیروز درعمارت تآتر علیشیرنوائی درتاشکند پایتخت ازبکستان کنفرانس نویسندگان کشورهای آسیا وافریقا گشایش یافت .آرم این کنفرانس کره زمین می‌باشد که‌روی دیوار تالار کنفرانس نصب شده است .بیش‌از ۴۰۰ نماینده وازسی کشور جهان دراین کنفرانس شرکت‌دارند نویسندگان امریکا واروپا نیز بعنوان مهمان دراین کنفرانس حضورمی‌یابند .کنفرانس تاشکند بزرگترین کنفرانس شعراو نویسندگان آسیا وافریقاست که‌تاکنون تشکیل شده‌است .

دومعدن جدیدنفت در قفقازکشف شد

باکو - زمین شناسان درقفقازشمالی دو معدن جدید نفت کشف کرده اند. در این اراضی همچنین ذخائرسرشار گاز طبیعی کشف شده است اکنون در آنجا باحداث چاههای نفت اقدام شده دو سال جاری زمین شناسان ده ها معدن جدید نفت کشف کرده‌اند. براثر استفاده از این معادن تولید نفت در کشور شوروی زیاد خواهد شد . در حال حاضر شوروی تمام امکانات لازم را دارد و تا طی‌پانزده سال آینده میزان سالیانه استخراج نفت به سیصد و پنجاه الی چهارصد میلیون تن خواهد رسید .

مخالفت باقمار

رم- آسوشیتدپرس- بموجب طرحی که‌بعضی از نمایندگان سوسیالیست پارلمان ایتالیا تهیه‌کرده‌اند استفاده ازیك نوع‌ماشینهای قماری که‌در آن سکه انداخته میشود بایدممنوع گردد.

قمارباز پس‌از انداختن سکه دسته ماشین رامی کشد واگر دراین بازی برده‌باشد مقداری سکه‌از یك‌شکاف دیگر ماشین بیرون میریزد.

استعمال این‌نوع ماشینهای قمار دراین‌اواخر درسراسر ایتالیا رواج گرفته ودر بعضی ازشهرهای ایتالیا استفاده ازآن‌ممنوع گردیده است نمایندگان حزب سوسیالیست همچنین پیشنهاد کرده‌اند که‌دولت ایتالیا ازساختن چنین ماشینهای قمارنیزجلوگیری کند.

پیانیست روسی درایالات متحده

نیویورك- آسوشیتدپرس- ولادیمیر اسکنازی پیانیست جوان روسی‌که ۲۱ سال دارد بموجب برنامه مبادله هنرمندان بین آمریکا وشوروی‌بشهر نیویورك‌وارد شد . برطبق‌برنامه‌ایکه برای این شخص ترتیب داده شدم اسکنازی از بعضی ازشهرهای‌آمریکا واز جمله واشنگتن دیدن خواهد کرد و در روز ۲۴ اکتبر در تالار کارنگی نیویورك کنسرت خواهدداد.

سومین هفته

آقـــــــای اسکنـــــــاس

در سینما های :

متروپـــــل دیانـــــا ونـــــوس

باشتراک :

تفکری

سارنگ. کریمی

محمدی- مورین

احمدی- کنی

خامه‌سیفی

فریده نصیری

طاهری

شهین

مهوش

آفت

جدیدترین

آهنگ‌ها را

با سبک

تازه‌ای

میخوانند

آقـــــــای اسکـــــنـــــاس

در شهرستانها: ۱- تبریز: (سینما کریستال-سینما پارك) ۲- مشهد: (سینما ایران-سینما همای)

۳- اصفهان : (سینما همایون - سینما تاج)

کارگردان: امین امینی فیلمبردار: احمد شیرازی محصول: استودیو عصر طلائی

آینه دنیا در شماست

روابط اجتماعی

میگویند و میخوانند

بشر از قدیم وندیم بکسانیکه دنبال کمبودانش بوده‌اند ، احترام کذارده وبرای آنها امتیازاتی قائل شده است .

درکشور های راقیه دانشجویان وادانش آموزان برای رفتن به‌تئاتر سینما ،سفر ،کافه از امتیازاتی برخوردار میشوند که این‌امتیازات آنها را بطور غیر مستقیم در راه هدف علمیشان کمك میکند .

این امتیازات علاوه برسود مادی آنها را متوجه‌میسازد که چه‌مقامی را در جامعه دارا هستند وجامعه بدینوسیله آنها را مورد ستایش قرار میدهد .

ما میدانیم که هدف فرهنگ در همه کشورها یکی است واگرگاهی برنامه فرهنگ یك کشوربا کشور دیگری فرق میکند فقط‌در زمینه های اختصاصی ویا طرز تدریس آنست ،وگر نه فرمول‌های شیمی در همه‌جابکسان‌است وهمه تواریخ بودا را شاهزاده‌ای میشناسند که از مشاهده یك جنازه‌انزوا زهد برگزید .

خلاصه باید گفت که ما هم‌شامل این قانون کلی هستیم و میباید بیش از پیش امتیازاتی برای جویندگان راه دانش قائل‌شویم .

باید صاحبان سینما ، قاترها ، اتوبوسها وهمه. اماکن‌عمومی‌رامجبور کرد که برای دانش آموز ودانشجو امتیازاتی را در نظر بگیرند .

آیا کار فاژه‌ای نیست که‌من‌برای کشور خودمان پیشنهاد میکنم .

امروز دانش آموزان ودانشجویان اکثر کشورهای جهان ازاین‌امتیازات برخوردارند چه عیبی‌داردکه ماهم در این زمینه از آنها عقب نمانیم؟

محسن سعیدی

خوانندگان ما

آقایان فرهاد صفائی و . . .

هر وقت چاپ وبانوی ارسنه در اصلاعات بپایان رسید ، بصورت جداگانه انتشار خواهد یافت

آقای هادی مؤتمنی - تهران

یك نسخه از «مکتوبه» درخواستی، برای شما ارسال شد .

آقای محمد رسولی - اهواز

اطلاعات بانوان را عالب خودحانما مینویسند .

دوشیزه اسحق زاده - تهران

وفتیکه صفحات روزنامه را تقلیل دادیم ، چاپ آن کتاب‌هم تعطیل‌شد. از تصمیم درمورد سئوال آخر بعدا شمارا مسبوق خواهیم ساخت .

آقای مرتضی مظفری

نظر شما راجع به‌مطلب یکی از خوانندگان ما، تحت عنوان «چراغی که بخانه...»که در ستون «میگویند و میخواهند» چاپ شده بود، عین نظر ماست . ماهم مثل شما معتقدیم «دانشجویان شهرستانی که بتهران می‌آیند... بیشترمستحق کمك‌هستند.»

آقای احمد محسنی - تهران

نویسنده مطلب انتقادی «دوچرخه سوارهای از شما تشکر میکنند .

آقای حسن شالچی - رشت

جواب شما را بموقع خواهیم داد.

بانو -گوهر محمودی - تهران

درباره قطع روزنامه نظر شما را تایید میکنیم واگر غیراز این بود ماهم تابحال قطع روزنامه را تغییر داده بودیم لازم است توضیح‌داده شود که طبق‌آمار دقیقی‌که ما دردست داریم امروز صدی نود و هشت روزنامه های آمریکائی و صدی‌نود و نه روزنامه های اروپا بااین قطع انتشار میابند . وقطع کنونی‌اطلاعات هم بهمان اندازه است .

دوشیزه پری نصرتی - تبریز

جواب نامه شما راجع به سازمان تلویزیون ایران واداره کنندگان‌آن در رپرتاژیکه یکی‌از خبرنگاران ما مامور تهیه آن شده است‌خواهدبود.

اسفالت روی لوله های آب

جمعی از ساکنین‌کوچه های‌جلایر ودکتر باقری‌متشعب‌از خیابان شهباز مینویسند باآنکه‌سازمان آب‌تهران رایك اداره جوان ومرتب میدانیم معلوم نیست بچه علت پس از آنکه اسفالت کوچه هارا برای لوله کشی کنده‌اند تجدید اسفالت آنرا بتاخیر میاندازند حال قریب هفت ماه است وضع آب مشروب ما مرتب شده و انشعابها وصل گردیده ولی اداره آب اقدام باسفالت کنده کوچه ها ننموده‌است چون‌براثرحفره‌های‌موجود احتمال خطر شیوروز برای ساکنین این کوچه ها میرود از سازمان آب تهران تقاضادارایم‌دستور دهندزودتر محل های کنده شده را اسفالت نمایند.

رعایت نظافت

بانو قمرالملوك اردلان از برزن مربوط تقاضا مینماید نسبت به نظافت گرمابه های خیابان شهباز توجه بیشتری‌بعمل آیدوبرعایت‌نکات بهداشتی‌آنانرا ملزم‌نمایند مخصوصا از شستشوی با پرمنگنات مضایقه نشود .

موضوع فروش بلیط

آقای عزت‌الله نادری در تعقیب توضیح راه‌آهن مینویسد درخصوص فروش بلیط راه‌آهن‌در‌مشهداداره راه‌آهن‌جواب میدهددرمشهد نماینده فروش بلیط ندارد وحال آنکه‌جنب مهمانخانه طوس این قابلو نصب است وهرشب باچراغهای رنگی تبلیغ میکند هرگاه بدون اجازه‌این قابلو نصب شده مقتضی است برای آنکه دیگران مانند من فریب نخورند از کسی که بانصب قابلو بضرر دولت اقدام نموده ممانعت کنند و چنانچه اجازه فروش بلیط باو داده شده نظارت مستقیم بعمل آید .

کلاس چهارم ریاضی

از هفتگل آقای ریاحی ازطرف اولیای‌محصلین کلاس چهارم‌تلگراف میکند متاسفانه اداره فرهنك منطقه کلاسی را که سال گذشته با تشریفاتی دایر کرده بودند امسال منحل کرده‌اند ۴۰ نفر محصل کلاس چهارم ریاضی بلاتکلیف مانده‌اند تقاضا داریم امر بافتتاح کلاس صادر گردد .

کارمندان ثابت ورسمی راه‌آهن

کارمندان‌ثابت و رسمی راه آهن مینویسند قوانین ولوایحی که اخیرا برای بهبود وضع کارمندان کشوری بتصویب رسیده بدبختانه شامل‌ما کارمندان راه‌آهن که در شرایطی نامساعد مدل صحراهاوایستگاههای دورافتاده وفاقد وسایل انجام وظیفه میکنیم نمیشود دیرا عنوانا ازحکم و قراردادی به ثابت‌ورسمی راه‌آهن. تبدیل نموده‌اند وحال‌آنکه بهمان وضعیت سابق باقی هستیم تقاضا میشود برای یکنواخت نمودن وضع استخدامی کارمندن ترتیبی اتخاذ گردد که کارمندان ثابت ورسمی راه‌آهن از یکصد تومان کمك کارمندان حکمی استفاده نمایند و عنوان کارمندان ثابت و رسمی راه آهن درلایحه تبدیل نوع‌خدمت کارمندان دولت گنجانیده شود .

تقویم اطلاعات

دوشنبه بیست‌و یکم مهر ۱۳۳۷
بیست‌و نهم‌ربیع‌الاول۱۳۷۸
سیزدهم اکتبر ۱۹۵۸
اذان صبح :ساعت ۴و۳۵ دقیقه
طلوع آفتاب :ساعت ۶ و ۵ دقیقه
غروب آفتاب:ساعت ۱۷ و۲۷ دقیقه

کشیك امشب بیمارستانها

بیمارستانها: مسئولین بیمارستان های شما بخیابان خیابان زاله‌تلفن ۳۷۶۳۱ لقمان‌الدوله ادهم خیابان مخصوص پشت باغشاه تلفن ۲۳۲۳۳ **مجروحین بیمارستانهای رازی‌درخیابان شاهپورو‌امدادی شیروخورشیدخیابان مولوی‌باغ‌فردوس.زایمان‌وعوارض زنانه** بیمارستان های زنان پیچ شمیران ووزیری خیابان شیخ‌هادی وزایشگاه حمایت مادران ونوزادان خیابان‌پاستور ودرمانگاه جنوب بنگاه حمایت مادران خیابان مولوی در مورداحتیاج‌فوری پزشك مقابل وزارت بهداری‌بوسیله آمبولانس به‌پزشك‌کشیك هدایت می شود تلفن ۷۱

کشیك‌امشب پزشکان

آقایان دکتر هادی ادهم -خیابان شمیران باغ صبا خیابان ملك ودکتر غلامحسین مهرعلی خیابان‌آذربایجان چهارراه سلسبیل تلفن ۶۶۶۶۰ و دکتر هوشنك بیضائی -فلسك‌خیابان دولت ایستگاه فلك کوچه‌سلطانی

تلفنهای مورد نیاز

آتش نشانی	۴۴۴۴۳-۴۴۴۴۲
نگهبان کل شهربانی	۵۱۲۱۰
تصادفات راهنمائی	۵۲۸۲۵
رئیس‌پلیس تهران	۵۲۱۲۷
نگهبانی سرکلانتری	۵۲۱۵۰
نگهبانی اداره آگاهی	۵۱۴۸۱
نگهبانی اداره راهنمائی	۵۰۶۱۴
اطلاعات فرودگاه مهرآباد	۴۱۱۷۳
شرکت تلفن	۳۹۹۸۱
نگهبانی برق	۴۳۱۷۸
لوله کشی آب	۵۱۰۰۰

برنامه رادیو دهلی

برنامه فردا صبح روی امواج کوتاه ۱۹و۱۶ متر برابر با ۱۵ و۱۷مکاسیکل در ثانیه ساعت ۱۵ -۷یك صفحه درخواستی واخبار
برنامه شب روی امواج کوتاه۲۵ و ۱۹ متر برابر با ۱۱و۱۵ مکاسیکل در ثانیه ساعت ۲۷-۱۹ اخبار آهنگهای از فیلمهای هندی ۱۵-۲۰ نامه در باره سد آبی کوشا سوسفی ایرانی

کشیك امشب داروخانه‌ها

کشیك امشب داروخانه‌ها
داروخانه حشمت : خیابان شهباز مقابل درمانگاه دزیموس .
داروخانه زیبا : خیابان ویلا .
داروخانه شبانه روزی امریکائی ، چهارراه پهلوی تلفن ۴۵۲۹۰
داروخانه میر : انتهای شهباز
داروخانه سیما : خیابان نواب‌چهارراه شکوفه .
داروخانه ستاره : خیابان سی‌متری نظامی چهارراه حشمت‌الدوله .
داروخانه دکتر اشراقی : انتهای خیابان آذربایجان
داروخانه نمونه تهران : خیابان امیریه
داروخانه محمدیان :خیابان ری جنب کوچه آبشار .
داروخانه سیماب : انتهای خیابان خاکباز جنب لباس‌شوئی .
دارو خانه شبانه روزی خندان - خیابان شمیران ،ایستگاه سیدخندان

تلفن های اطلاعات

شماره‌های دستگاه‌مرکزی	
۵۱۱۰۶	تا ۵۱۱۰۹
۵۰۰۱۴	تا ۵۰۰۱۸
اختصاصی شعبه آگهیها	
۵۱۱۰۳ - ۵۲۶۳۳	
سازمان شیرسنانها	
۵۱۰۶۷	
اطلاعات هفتگی	
۵۱۸۷۸	
اطلاعات بانوان ۵۰۳۱۳	

سینما ایران (زمستانی)

شارل دوم وزاهزن (سینماسکوپ رنگی- بزبان فارسی) با شرکت‌داوید نیون- آن‌بلایت. شروع: ۱۰ صبح ۲-۴-۶و۸ بعداز ظهر .

سینما ایران (تابستانی)

چشم براه - شروع ۶و۸ بعدازظهر تلفن ۳۶۳۵۴

سینما اسکار (حشمت‌الدوله)

غول. باشرکت راك هودسن جمس‌دین - الیزابت تایلور شروع ۱۰ صبح -۲- ½ ۵ و ۸ر۵ بعدازظهر **تلفن ۴۵۷۹۷**

سینما ایفل

آناستازیا (سینماسکوپ - رنگی)- باشرکت پول برایتر - اینگریدبرگمن شروع : ۹ر۵ صبح -۲-۴-۶ و ۸ بعد از ظهر .

سینما پلازا

ملاقات با دکتر جکیل (محصول یونیورسال) باشرکت بودابوتو لوگاستلو -شروع :۱۰ر۵ صبح -۲ر۵- ۴ر۵ -۶ر۵ و ۸ر۵ بعد از ظهر تلفن ۴۴۲۵۵

سینما تخت‌جمشید

سینما تخت جمشید

فردا نیمه شب (محصول برادران وارنر)باشرکت .ادموند ایراین . شروع سه وربع-۵وربع -۷وربع و ۹و ربع تلفن ۴۳۵۵۰

سینما حافظ

بلای جان مردها (محصول فوکس- سینما سکوپ -رنگی) باشرکت جین مانسفیلد . شروع :۱۰ر۵ صبح- ۴ر۵ -۶ر۵ و هشت و سه ربع تلفن ۳۴۰۷۴

سینما دنیا

شارل دوم وزاهزن (سینماسکوپ - رنگی- بزبان فارسی) با شرکت‌داوید نیون- آن‌بلایت . شروع: ۱۰ صبح ۲-۴-۶و۸ بعداز ظهر تلفن ۳۳۸۱۲

سینما دیانا (زمستانی -تابستانی)

آقای اسکناس -باشرکت تفکری - شروع درزمستانی ۱۰ر۵صبح-۲ر۵- ۴ر۵-۶ر۵-و۸ر۵ درتابستانی ۷و۹ بعدازظهر تلفن ۴۲۰۱۰

سینما سعدی

لیسبون (رنگی- نیچرامسکوپ) با شرکت ری‌میلانت موزین اهارا -شروع ۱۰ر۵ صبح -۲ر۵- ۵ -۴-۶ر۵ و ۸ر۵ بعداز ظهر تلفن ۳۶۴۶۸

تابستانی گریستال- زمستانی‌سپیلا

دختر آتشین (محصول فرانسه)- شروع درگریستال ۸و۶ بعداز ظهر در سپیلا ۱۰ر۵ صبح- دو وسه ربع- چهار وسه ربع- شش‌وسه‌ربع و هشت و سه‌ربع .

سینما گریستال زمستانی

آناستازیا (سینماسکوپ - رنگی) - باشرکت پول‌برایتر- اینگریدبرگمن شروع : ۱۰ر۵ صبح -۳ -۵ - ۷ و۹ بعداز ظهر تلفن ۳۷۶۷۵

سینما کارون

چشم‌براه(فیلم‌فارسی)باشرکت- ایرن تهمینه -مهدوی شروع: ۳-۵-۷ و۹بعدازظهر.

سینما متروپل

آقای اسکناس (فیلم فارسی) با شرکت تفکری . شروع : ۱۰ر۵-۲ر۵-۴ر۵ و ۸ر۵ بعد از ظهر تلفن ۳۹۴۱۰

سینما همای

شکار هوس (فیلم هندی) باشرکت دوآنتنشروع : ۱۰ر۵صبح -۲ر۵- ۴ر۵ - ۶ر۵و۸ر۵ بعدازظهر تلفن ۴۲۱۶۹

سینما نیاگارا

گربه سیاه (ویستاویژن -رنگی) با شرکت کاری گرانت -گریس کلی- گازبان- باشرکت مارتاتورن - ایون دوکارلو. شروع ۱۰ر۵ -۴ر۵ -۶ر۵ و۸ر۵ بعداز ظهر .

سینما فری

ولگرد ها -شروع ۱۰ر۵ -۴ر۵ -۶ر۵ و ۸ر۵ بعد از ظهر تلفن ۲۷۸۹۳

سینما فردوسی

فاتح- با شرکت جون واین .سوزان هیوارد -پدروآرمندواریز -شروع ۱۰ر۵ -۲ر۵ -۴ر۵ -۶ر۵و ۸ر۵ بعد از ظهر تلفن ۳۵۷۸۴

سینما مشعل

گوهر فروشان‌مهتاب -شروع:۱۰ر۵ صبح -۳- ۵- ۷و۹ بعد از ظهر - تلفن ۴۳۳۲۰

سینما مولن روژ

پرواز به‌هنگ‌کنگ (یونایته‌آرتیست) با شرکت روری‌کالهون-باربارا‌روش. شروع: ۱۰ر۵ صبح ۳-۵-۷ و۹بعد از ظهر . تلفن ۳۸۷۶۵

سینما سیلوانا

اتللو - شروع: ۲ر۵ - ۴ر۵ - ۶ر۵ و ۸ر۵ بعد ازظهر تلفن ۳۳۷۷۷

سینما پردیس

حیف که خیلی حقه‌ای (دوبله بفارسی) با شرکت ویتوریودسیکا- سوفیالورن -شروع : ۱۰ر۵ صبح - ۲ر۵ -۴ر۵ -۶ر۵ و۸ر۵ بعد از ظهر. تلفن ۳۸۸۱۱

سینما تاج

قالیچه‌فرعون (فیلم عربی)، شروع ۲ر۵- ۴ر۵ - ۶ر۵ و۸ر۵ بعدازظهر تلفن ۳۳۸۲۶

سینما مراد

فاتح -شروع ۲ر۵- ۴ر۵ -۶ر۵ و ۸ر۵ بعد از ظهر -تلفن ۳۷۳۷۹

جامعه باربد

خانم کاملیا - با شرکت : شهلا- جعفری میزآنسن از جعفری -شروع ۸ر۵ بعد از ظهر . تلفن

تاتر پارس

کمپانی جارو - کنسرت بانوسیوش تلفن ۳۸۸۱۱

آخرین تغییرات برنامه سینماهارا هرروز در صفحه مقابل آخر ملاحظه فرمائید

بانوان ودوشیزگان محترم
تنها طریقه حفظ سلامتی وتندرستی استعمال نواربهداشتی
کتکس Kotex
درمواقع عادت ماهیانه است.
لطفا ازفروشنده فقط کتکسKOTEX بطلبید.
آ-۲۵۰۷۶

EBERHARDT
لوازم کشاورزی معروف ابرهارد
همه رقم موجود است
نمایندگی شرکت سهامی هریس :جاده کرج-تلفن ۶۵۹۸۷
آ-۲۴۸۳۲

بمنظور شور واتخاذ تصمیم قطعی جهت آبادی وعمران خیابان طباطبائی وخیابانهای اطراف آن واقع درکیلومتر ۳جاده مخصوص از کلیه مالکین محترم دعوت میشود که‌روز یکشنبه ۲۷مهرماه ساعت ۶بعداز ظهردرمنزل آقای دکتر محمود نجم‌آبادی حضور بهمرسانند.
خیابان سفرت‌فرانسه نرسیده به چهارراه امیراکرم کوچه‌زیبا
تلفن ۴۰۴۳۶و ۴۰۰۵۷ دکتر صالح عموم
۲-۱ آ-۱۶۶۷۳

فروشگاه فردوسی

فروش آغاز فصل

مخصوص کارمندان دولت

لباس های دوخته که جدیداً وارد شده وباپنج درصد تخفیف به کارمندان‌دولت که مدرك شناسائی همراه داشته باشند فروخته می‌شود

ساعات کار فروشگاه باستثناء جمعه‌ها از ساعت ۸ تا ۱۲،۳۰ واز ۱۶،۳۰ تا۲۰ خواهد بود

آ-۲۵۰۵۳

کارگردان خود بمیدان می آید

درس اول ودوم- دسن به ایویاد میدهد چطور جینارادربر بگیرد وبه جینا می‌آموزد چه حالتی بخود بگیرد

درس سوم- کارگردان ناگزیر خود به میدان آمده است

خیلی عجیب‌است ولی‌باور کنید که بعضی مردها ممکن‌است به‌لعبتی مثل جینالولوبریجیدا برسند وبلد نباشند اورا درآغوش بکشند و ببوسند!

بازیگر فرانسوی ایومونتان‌مردی بود که‌نمیتوانست بطور دلچسبی جینارا درفیلم ببوسد.

ژول دسن کارگردان معروف فرانسوی که‌این فیلم رااداره می کرد سخت عصبانی شد وخودوارد کار گردید.

ابتدا به‌آقای هنرپیشه گفت چطور باید جینارا دربربگیرد تااو آماده بوسه شود وبعد به‌جیناگفت بهترین حالتی که‌او میتواند در آغوش هنرپیشه بگیرد کدام‌است. اوبرای اینکه درس راعملا یادبدهد بنوبت درنقش جیناوایو رفت وبعد آندو راواداشت ،که تمرین را شروع کنند.

ولی مثل‌اینکه ازتمرینشان‌راضی نبود زیرا بادست‌خود حالت آندو رااصلاح کرد وعکاس زرنگی عکس این درس وتمرین‌رابرداشت نام این فیلم قانون‌است «وچه قانونی!»

ضیافت‌چای باسوزی خرس باغ‌وحش

سوزی مثل همه زنها ده دقیقه دیرتر ازموعد آمد وبجای مصاحبه به لیسیدن میکرفن پرداخت

وقتی به لسلی گرین ، مخبر بنگاه رادیو ژوهانسبورگ آفریقای جنوبی پیشنهاد کردند که باسوزی، خرس سیرک سیار شهر مصاحبه کند، وی‌این‌پیشنهادرا یك‌پیشنهاد احمقانه تلقی کرد. خانم گرین ، هرهفته برنامه ئی‌تحت عنوان«ضیافت چای باخانم گرین» درتلویزیون اجرا میکند ومدیر برنامه‌ها باو پیشنهاد کرده‌بود که‌این بار دراین برنامه بایك‌خرس مصاحبه کند .

خانم گرین میگفت :«آخر این خرس چه‌میتواند بگوید و چگونه ممکن است توجه شنوندگان رادیو را باچنین برنامه‌هائی جلب کرد؟ این خرس هفت سال بیشتر ندارد و ازهمه مهمتر این که خرس‌روسی است .»

دعوت بچای

اما بالاخره خانم گرین موافقت کردودعوت نامه برای خانم‌سوزی فرستاده شد تا در برنامه « چای‌با خانم گرین »شرکت کند. والبته دریافت چنین دعوت نامه‌ئی یکنوع افتخار محسوب میشد زیرا خانم گرین یك شخصیت‌برجسته اجتماعی است ودر سراسر آفریقای جنوبی شهرت دارد و امتیاز چای‌خوردن‌با او نصیب همه‌کس نمیشود .

سوزی تاحالا برنامه‌های زیادی‌در بیمارستان‌های کودکان شهراجرا کرده وقرار بود که با دوچرخه‌اش بمرکز رادیو که در وسط شهر ژوهانسبورك قرارگرفته است‌بیاید. اما عبور و مرور در شهر بسیار مشکل است‌وباین‌جهت او [illegible] سوارشدن منصرف شد وپیاده آمد ومثل همه زنها- ده‌دقیقه دیرتر در میعادگاه حاضر شد .

درایستگاه رادیو ازاو استقبال کردند و فقط در مورد چای نظر سوزی رعایت نشده بود زیرا باآن که درآفریقا زندگی میکند اصلش روسی است وحال آنکه چای‌رابرای اودر فنجان آورده بودند نه لیوان!

بالاخره قرار شد برای او ازنوشابه های کولا بیاورند ولی‌خانم گرین همیشه درچای‌مهمانانش آب لیمو میریزد والبته مخلوط کردن‌مشروب کولاباآب لیمو اندکی اشکال‌تولید کرد. معذلك سوزی اهمیت نداد و ۱۴بطری کولا نوشید آخر هوا- خیلی گرم بود !

جریان بخوبی پیشرفت کرد و فقط موقعی که سوزی بطرف میکروفون رفت کار کمی مشکل شد .

زیرا سوزی بجای صحبت کردن شروع به‌لیسیدن میکروفون نمود. اما مهندس صدای رادیو گفت که این صدا جالب توجه ترین صدائی بوده‌است که تاکنون از رادیوپخش شده.

خانم گرین نیز گفت که این مصاحبه از موفقیت آمیز ترین مصاحبه‌های اوبود.ولی‌تمام مکالمات البته ، اززبان خود او بود وسوزی درتمام مدت. مصاحبه بشانه های مصاحبش‌تکیه کرده وباچشمهای‌خم باونگاه میکرد وبا صدای مختلف نظریات اورا تائید مینمود .

تنهاکسانی که از این برنامه چندان خوششان نیامد مامورین پلیس‌ژوهانسبورك بودند زیراسوزی فراموش کرده بود که درباره قرار داد چیزی به‌آنها بگوید وباین‌جهت وقتی میخواست از خیابانها بگذرد عبورو مرور درخیابان قطع شد.

ماه‌ومیکربهای‌زمین

هفته گذشته دانشمندان وابسته به شورای بین‌المللی اتحادیه‌دانشمندان در واشنگتن گرد آمدند وازامریکا وشوروی درخواست نمودندکه در پرتاب موشك بماه نهایت دقت را بکار برند .

برای‌دانشمندان درتمام جهان‌چیزی مانند ماه یافت نمیشود . ماه یادگار اولین روزهای زندگی منظومه‌شمسی است که فضا وگذران روزگار آن رااز آلودگی میکربها ،ابر وشکل زندگی زمین محفوظ نگاهداشته است . طبق گزارشی که‌در شورای اتحادیه دانشمندان خوانده شد پرتاب های بدون دقت ممکن است ماه را آلوده سازد ودیگر نتوان آن رابه‌حالت بکرو دست نخورده‌مطالعه کرد . ماه بشدت تاثر پذیراست زیرا در جوآن فقط بین ده‌تاصدتن ماده وجود دارد.

بد ترین صدمه ایکه ممکن است بماه وارد شود از ناحیه یك انفجارو یا استحاله اتمی خواهد بود. این انفجار جو ماه را با گاز های رادیو آکتیو آلوده خواهد ساخت وگردو غبار اتمی را در سراسر سطح ماه میپاشد.

برای دانشمندان گردوغباری که سطح ماه را فرا گرفته بیش از جو آن گرانبهاست وشورای اتحادیه بین‌المللی دانشمندان تائید کردکه چیزی جز یك انفجار اتمی قادر به آسیب‌رساندن‌باین گردوغباروآلوده کردنش نیست . برخی ازدانشمندان بر این عقیده اند که زندگی در آنجا از پیدایش زمین بصورت امروزی‌آن نبوده وشایدیك سری مولکولهای پیچیده‌از گازهای عهدهای نخستین درفضا پدید آمده باشد هنگامیکه‌این‌مولکولهادرسطح زمین نشستند. بایکدیگر فعل و انفعالاتی نمودند وسرانجام به‌مولکول های زنده یعنی اولین چیزهای زنده که میتوانستند مانند خودرابسازند تبدیل شدند.

درحقیقت امراعضای‌شورای اتحادیه بین‌المللی دانشمندان عقیده دارند که ممکن است هنوز هم بعضی فعل وانفعالات مولکولهای دوران «ماقبل زندگی» درماه انجام میگیرد.

اگر ارزمین انسان ویاسك بماه فرستاده شود کاملا امکان داردکه مقدارزیادی مولکول ازبدن آنهاجدا شده ودر فعل‌وانفعالات « ما قبل زندگی»ماه شرکت نمایند ودیگر برای دانشمندان‌میسرنشود که‌دوران « ما قبل زندگی» ماه را مورد بررسی قرار دهند. حتی اگر موشکی را نیز که به سوی ماه فرستاده میشود کاملا ضدعفونی سازند باز اثر بخش نخواهد بود. زیرا باکتریهای مرده که به آن چسبیده ومولکولهای‌ماده ضدعفونی ممکن است وضع کنونی ماه را مختل‌سازد . ازاینروشورای‌اتحادیه بین‌المللی ترجیح میدهد که اولین موشکی که بسوی ماه پرتاب میشود بجای فرود آمدن درآن فقط در اطرافش گردش کند . اگر در مراحل بعدی خواستند در ماه فرود آیند فقط باید در نواحی معدودی فرودآیند تا بقیه نقاط دست‌نخورده باقی بماندو بتوان‌آنرا بحالت‌نخستین مورد مطالعه قرارداد . شورای‌اتحادیه دانشمندان پیرامون مسافرت به‌مریخ و زهره نیز همین نظریات را دارد

از اینجا و آنجا

حبشی‌ها باداستان سلیمان وملکه سبا تفریح میکنند

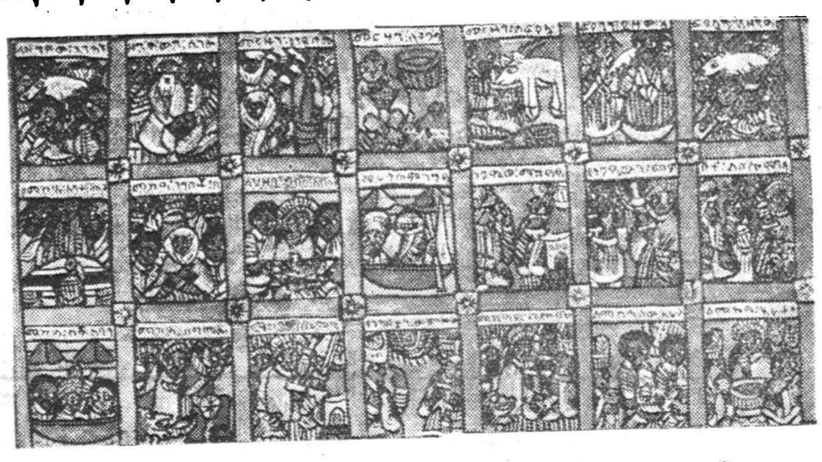

جالبترین چیزی که‌یك‌جهانگرد میتواند درپایتخت حبشه ابتیاع نماید صفحات مصوری است شامل چندین نقاشی که‌سرگذشتهائی ازتاریخ آن کشور دربردارد .این صفحات شطرنجی است ودرخانه های آن تصاویر قرار دارند که مجموعا داستانی رابیان میکنند.

بیشتر این داستانهای مصورکه هریك‌را به‌بهای پانزده لیره‌حبشی میتوان خرید سرگذشت‌خاندان امپراطوری است که‌امروز چراغ روشن وفروزنده‌اش هایل سلاسی می‌باشد .

این عکسها طبق روش نقاشی حبشی‌دوبعدی وفاقدپرسپکتیوس‌هستند وبه‌موزائیکهای رومی بی‌شباهت نمی‌باشند .این شیوه نقاشی یك‌بز قدیمی حبشه است ،که‌سابقه چند هزار ساله دارد .

درنقاشی که‌به‌آن اشاره رفت‌ضمن چهل‌وهشت تصویر ،که‌اصل آنرا شاید هزار سال قبل کشیده‌باشند سرگذشت ملکه حبشه ماکدا و سفراو بکشور سلیمان نبی‌منقوش است .

این ملکه که‌داستان آبادانی و عظمت سرزمین‌یهوه‌خدای یهودیان را شنیده بود وازجلال دربار سلیمان افسانه‌های بسیار بدو باز گفته‌بودند باهفتصدونودوهفت‌شتر وقاطر والاغ وهدایائی بیشماربدیدار سلیمان رفت .

انگشتری برای پسر آینده

دراین نقاشی سفراو درقایقهائی نشان داده شده که‌از طریق‌رود نیل بسوی فلسطین وبیت‌المقدس میروند واین قایقها از کنار اهرام مصر میگذرند .این داستان‌شبیه داستان ملکهٔ سبا درتورات‌میباشد. چون نام سبا باشبای تورات‌شبیه است وسبا پسر کوش بود که‌اورا درتورات اتیوپ نیز نامیده‌اندپس ملکه سبارا میتوان همان ملکه حبشه دانست .

این ملکه شش ماه نزد سلیمان ماند ودر آنجا ازبت‌پرستی بدین یهوددرآمد.چون سلیمان‌میخواست اززنان بت‌پرست فرزندانی داشته باشد تابطریق ارث بودن ازمادران خویش سرزمینهای آنهارا ببرند وهمه جزء کشور سلیمان شود. لذا انگشتری به‌انگشت ملکه نمود وگفت اگر پسری زائیدی این‌را به‌او بده ونزد من روانه‌اش کن.

بعدها ملکه پسری زائید ولی داستان پدر را به‌او نگفت .این پسر که‌منلیك‌نام‌داشت موردشماتت همبازیان بود که‌میگفتند توپدرت رانمیشناسی .ملکه داستان پدررا باوگفت وانگشتری را درانگشتش نمود .پسر نزد سلیمان آمد و سلیمان خواست اورا که‌نخستین پسرش بود جانشین خود کندولی منلیك قبول نکرد وسلیمان اورا بنام مذهبی داود مفتخر نمودو روانه حبشه ساخت واو واولادش شاهان حبشه شدند که‌هنوز هم سلسله آنها ادامه دارد .

ظاهرا این افسانه ازهزار سال پیش شیوع یافته زیرا حبشیان هرگز یهودی نبوده‌اند ودرقرن چهارم میلادی مسیحی شده‌اندودر قرن هفتم میلادی گروهی ازآنها بدین اسلام گرویدند .

دراین تصویر قسمتی‌از صحنه‌های داستان فوق نمودار می‌باشد .

بانک ایران وانگلیس

« درشرف تاسیس »

تعداد ده هزار و دویست سهم ده هزار ریالی از سرمایه خود را بمنظور فروش در دسترس عموم قرار میدهد برای ایجاد تسهیلات در معاملات بانکی و بازرگانی در ایران وسایر کشورها بانک ایران وانگلیس بصورت یک شرکت سهامی باسرمایه دویست ملیون ریال که منقسم به بیست هزار سهم ده هزار ریالی با اسم خواهد بود تاسیس وتشکیل میشود از سهام سرمایه بانک چهل و نه درصد بوسیله بانکهای انگلیسی زیر تعهد و پرداخت شده .

۱- چارترد بانک THE CHARTERED BANK

۲- ایسترن بانک لیمیتد THE EASTERN BANK LTD.

وبقیه ۵۱ درصد سهام با رعایت مواد زیر برای فروش در دسترس اشخاص از اتباع دولت شاهنشاهی ایران قرار داده شده است .

۱- خریداران سهام بانک میتوانند به بانک ملی ایران شعبه مرکزی مراجعه نموده وپس از اخذ وامضای تقاضانامه خرید پنجاه درصد قیمت تمام درخواستی را بحساب شماره ۶۶۴۱۰ بانک ایران وانگلیس درشرف تاسیس نزد بانک ملی ایران پرداخته ورسید دریافت دارند .

۲- دفتر قبول تقاضانامه خریداران سهام از تاریخ شنبه ۲۶ مهر ۱۳۳۷ و تا روزی که کلیه سهام بفروش برسد باز خواهد بود

۳- رسیدی که از طرف بانک ملی ایران در مقابل پرداخت قیمت سهام خریداران داده میشود بعدا باگواهی سهام تبدیل خواهد شد .

۴- نصف قیمت سهام در موقع تسلیم تقاضا در بانک ملی بحساب شماره ۶۶۴۱۰ پرداخته میشود وپرداخت نصف بقیه در تاریخ دوم خرداد ماه ۱۳۳۸ به بانک ایران وانگلیس در تهران بعمل خواهد آمد .

تقاضای خرید سهام فقط از اتباع دولت شاهنشاهی ایران پذیرفته میشود ومجموع سهام خریداری هر فرد از دویست سهم تجاوز نخواهد نمود .

آ-۲۴۰۷۰ ۱-۵

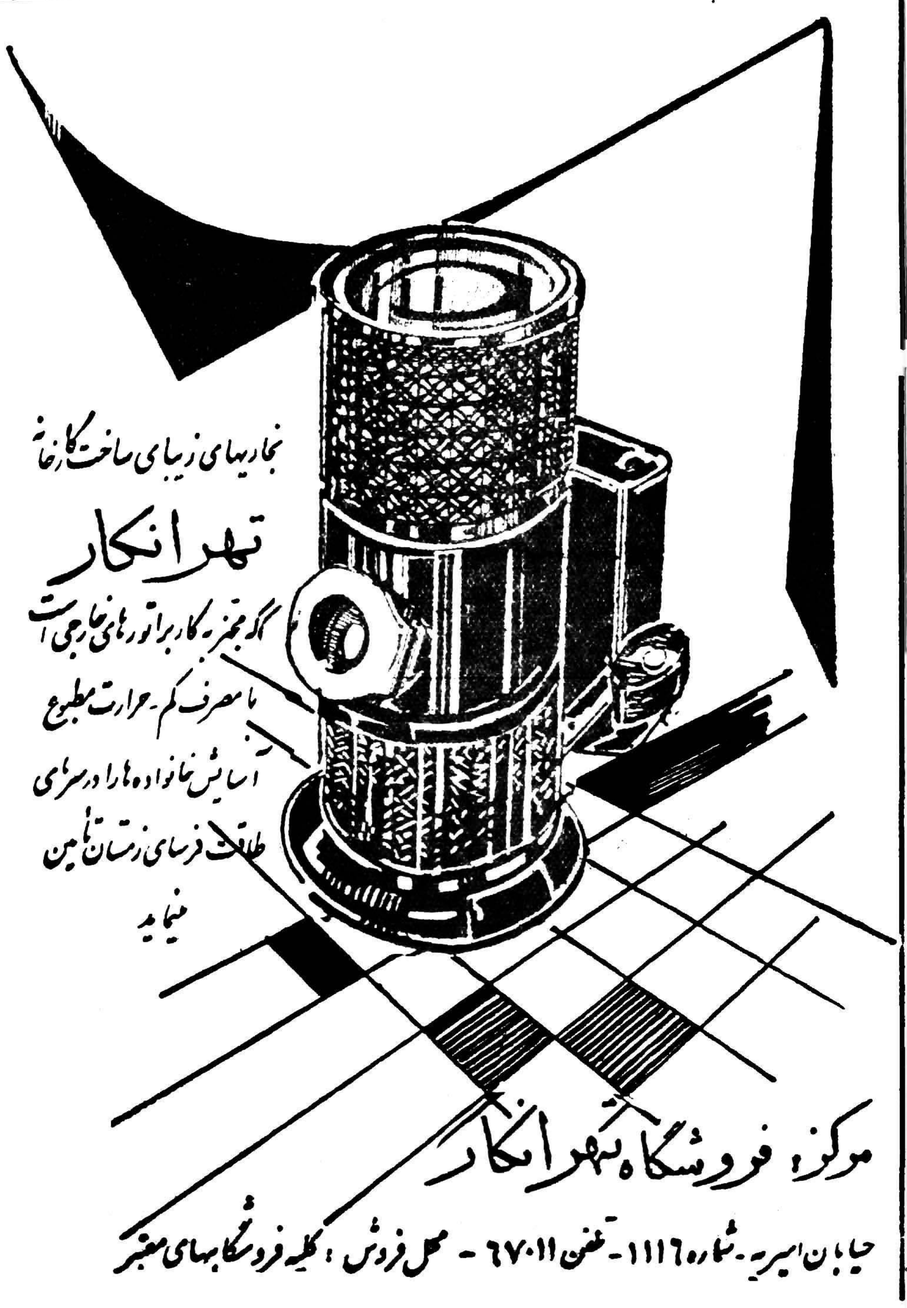
بخاریهای زیبای ساخت کارخانه
تهرانکار
که مجهز به کاربراتورهای خارجی است
با مصرف کم - حرارت مطبوع
آسایش خانواده‌ها را در سرمای
طاقت فرسای زمستان تأمین
مینماید
مرکز فروشگاه تهرانکار
خیابان امیریه - شماره ۱۱۱۶ - تلفن ۶۷۰۱۱ - محل فروش : کلیه فروشگاههای معتبر

زندگی پتر تاونزند

شورانگیزترین ماجرای عشقی قرن

-۱۶-

لرد روپرت چندروز پیش مخصوصا از بالمورال به خانه شهری خود آمده بود تامقدمات پذیرائی دوست خود پتر را در مدت اقامت وی در لندن فراهم سازد .

باید گفت که سرهنگ تاونزند پدر تعمیدی «آنژلا» دختر لردروپرت نیز میباشد .

سایر دوستان و آشنایان خانواده سلطنتی مخصوصا دوستان نزدیك مارگارت همه گونه وسائل مهمان نوازی را فراهم ساخته بودند که شاهزاده خانم و پتر بتوانند با آسایش خاطر تصمیم دشوار خود را بگیرند .

در آنوقت در جواب قطعی مارگارت جای هیچ گونه شك و شبهه‌ای نبود باین جهت هنگامی که تاونزند وارد خانه لرد روپرت شد لبخند اطمینان بخشی برگوشه لبانش نقش بسته بود. مارگارت نیز وقتی که در ایستگاه «استون» از قطار پیاده شد کاملا خوشحال بنظر میرسید .

ولی خوشحالی آنروز در واقع مقدمه روز های بحرانی و غم‌انگیزی بود که ۱۹ روز طول کشید باین ترتیب ماجرائی که در ابتداء بصورت داستان ساده عشقی یك شاهزاده خانم بود بفاجعه‌ای تبدیل شد که اساس سلطنت و کلیسای رسمی را که برای هرفرد انگلیسی بسیار عزیز است متزلزل میساخت .

در آن هوای لطیف صبح گاهی اوایل پائیز که برای نخستین بار دوعاشق و معشوق پس از مدتها همدیگر را میدیدند همه‌چیز ساده بنظر میرسید و ظاهرا همینقدر کافی بود که پرنسس از حقوق و مزایای جانشینی تاج و تخت انگلستان چشم بپوشد و برای همیشه آزاد باشد د رآن وقت فقط یك سئوال پیش میآمد که اگر مارگارت از حقوق و مواجب درباری خود صرف نظر کند وضع مالیش چگونه خواهد بود؟ از این بابت زیاد جای نگرانی نبود زیرا شاهزاده خانم میتوانست مبالغی از املاکی که ملکه ماری بوی واگذار کرده بود عایدی بدست آورد. تنها شانسی که ممکن بود از دست مارگارت برود امکان رسیدن به تاج و تخت بریتانیا بود. ولی بزودی معلوم شد که قضایا باین سادگی‌نبود.

نه قانون پارلمان و نه تصمیم خود شاهزاده خانم نمی‌توانست او را از دودمان سلطنت جدا کند. مارگارت ویندسور یك شاهزاده خانم انگلیسی و کشور های مشترك‌المنافع است خواهرش رئیس کلیسای انگلیکن است که قانون آن ازدواج مجدد را برای مردانی که همسر خود را طلاق داده‌اند منع میکند .

پتر باوجود آنکه از صبح تاشب خبرنگاران در دنبالش بودند کوچکترین مطلبی اظهار نکرد و عصر همانروز که از بروکسل به لندن رسیده بود از در کوچکی که مخصوص درباریان بود وارد کاخ شد .

نیمساعت پیش از آن ملکه مادر از اسکاتلند وارد شده و بآپارتمان مخصوص خود رفته بود ولی در مذاکراتی که بین مارگارت و پتر صورت گرفت شرکت نکرد .

در اینجا باید گفت که ملکه مادر نیز شخصا بااین ازدواج مخالف بود وباآنکه پتر را دوست داشت و از احساسات پادشاه فقید نسبت به آجودان جوانش مطلع بود ولی هرگز وظیفه دخترش را نسبت بخاندان سلطنتی فراموش نمیکرد. باین جهت روش او در این مورد خشن‌تر از ملکه الیزابت بود .

پتر در آن شب از همان در کوچکی که آمده بود کاخ کلارنس را ترك گفت و از آن پس یا از دری که بسوی باغچه کاخ سن‌جیمز باز میشد و یا از در ورودی بزرگ داخل قصر مارگارت میشد .

پتر تاونزند اکنون دیگر خواستگار رسمی مارگارت بود .

مارگارت درهمانحال‌که برخلاف دستور کلیسا تصمیم بازدواج‌گرفته بود با۵۰ نفر کشیش انگلیسی شام خورد

پس از ملاقاتی که روز ۱۲ اکتبر ۱۹۵۵ برای نخستین بارپس‌از بازگشت تاونزند ازبروکسل بین‌او ومارگارت روی‌داد پتر یکی‌از تعطیلات آخرهفته خودرا درییلاق (آلبنی) دراملاك سرگرد (ویلیس) با معشوقه خود گذرانید .

درهمانموقع کاخ بوکینگهام اعلامیه‌ای انتشار داده واظهار امیدواری‌کرد که مطبوعات ومردم انگلستان بادرنظر گرفتن جنبه خصوصی این بازدید از هرگونه تفسیر وبحث دراین مورد خودداری خواهند نمود. ولی امیدواری دربار کاملابیمورد بود زیرا بلافاصله پس‌از انتشار این اعلامیه‌ناظران سیاسی نتیجه گرفتند که‌برای اعلام نامزدی تنهابعضی تشریفات وفرمالیته‌های‌معمولی باقی مانده است .

روزشنبه در«آلبنی‌پارك» به‌آرامی گذشت‌تاونزند قبل از صبحانه مدتی اسب سواری کردوپس‌ازآن دونفری درمیان باغچه‌ها: بگردش پرداختند . الیزابت و فیلیپ قبل از عروسی اغلب برای پیك‌نیك باین نقطه می آمدند .

پس‌از ناهار مارگارت مدتی خودرا به‌نواختن پیانو سرگرم ساخت وپتر نیز روی یك صندلی راحتی به آهنگهائی که پرنسس مینواخت گوش میکرد.

دراین روز هیچگونه مذاکره جدی‌بین آنها صورت نگرفت ومارگارت از اینکه توانسته بودپس‌از چندین سال یك روز تمام‌راباپتر بگذارند بسیار خوشحال‌بود.

روز بعد پرنسس باتفاق بانو «ویلیس» برای انجام مراسم مذهبی به کلیسای صندلی کاخ ویندسور رفت و پس از پایان این مراسم‌نیمساعتی باملکه مادر صحبت کرد.

عصر همان روز پس‌از شام پرنسس وتاونزند بطور جدی‌به‌گفتگو درباره مسئله عروسی خود آغاز کردند ولی آیا می توانستند اراده خود را بخانواده سلطنتی و کلیسا تحمیل کنند ؟ هردوی آنها در این کار شك‌و تردیدداشتند.

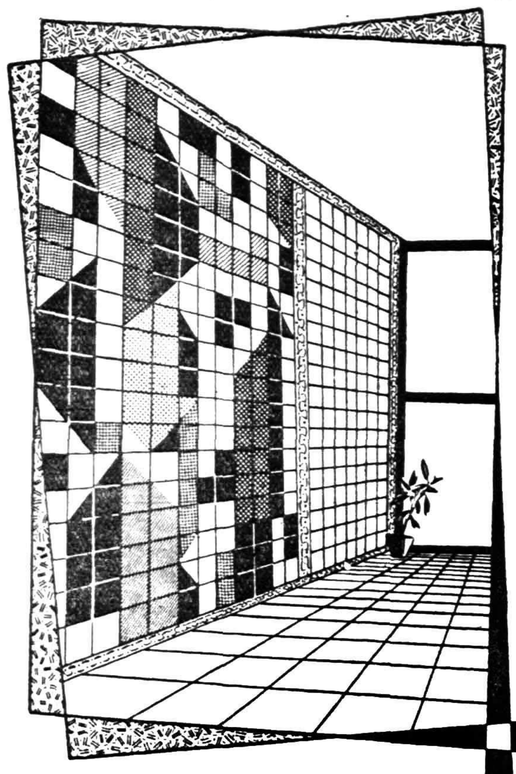
خریداران کاشی در تمام دنیا
کاشیهای بویزنبورگ را
بر سایر کاشیها ترجیح میدهند .
شما هم از ۵۰ سال تجربه کارخانه کاشی سازی
بویزنبورگ استفاده نموده وفقط
برای ساختمان خود کاشی
بویزنبورگ بکار برید .
نماینده انحصاری :
فروشگاه سعدی : کوچه مهران - تلفن ۳۹۴۱۲
فروش درکلیه مغازه های معتبر لوازم ساختمانی وبهداشتی کرامیک
Bolzenburg
گانون آگهی زیبا
آ-۲۴۸۳۶

بزرگترین سازنده لاستیکهای تراکتور در دنیا

گودیر
GOODYEAR
آ-۲۴۸۲۶

نمونه عالی چای ایران
سالم - گوارا
سازمان چای میهن
خانم - آقا
اگر بهداشت خود وخانواده علاقمندید
در انتخاب چای
دقت فرمائید
مرکز پخش،
تهران قیصریه - ۲۴۹۲۲

۲۴۸۳۴

اجاق تورم
در تمام دنیا معروف است
فرخوراک پزی
پیرایش - لاله زار
TURM
پرحرارت - کم مصرف - بادوام
آ-۲۴۸۴۸

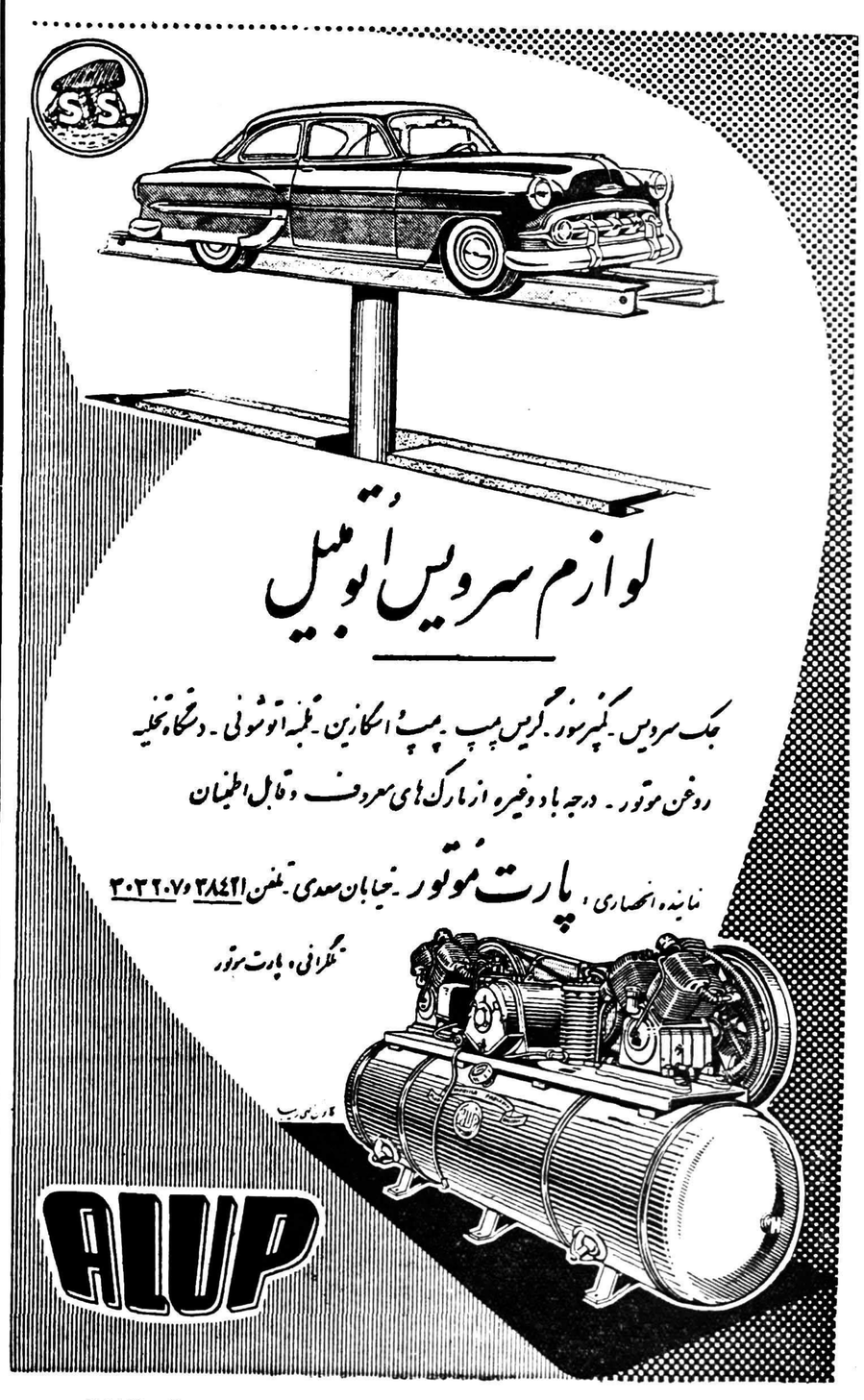

لوازم سرویس اتومبیل
جک سرویس - کمپرسور - گریس پمپ - پمپ اسکازین - تلمبه اتوشوئی - دستگاه تخلیه
روغن موتور - درجه باد وغیره از مارک های معروف وقابل اطمینان
نماینده انحصاری : پارت موتور - خیابان سعدی - تلفن ۳۸۴۲۱ و ۳۰۳۲۰۷
تلگرافی : پارت موتور
ALUP
آ-۲۴۸۳۰

پیرایش
لاله زار
کت‌ودامن مدل ۱۹۵۹
از بهترین کانگاها

سرویس عدل‌ساوه همه‌روزه ازتهران بساوه - غرق‌آباد- مزلقان- نوبران- بیات و بالعکس حرکت مینماید مسافرین محترم برای تهیه بلیط واطلاعات بیشتری به دفتر این مؤسسه واقع در امیریه - گمرك جنب پمپ بنزین تلفن ۲۱۳۳۶ مراجعه فرمایند .
آ-۱۶۷۳۱

رادیو ترانزیستوری محصول کارخانه معظم لوه اپتا
شاهکار صنعت رادیوسازی آلمان
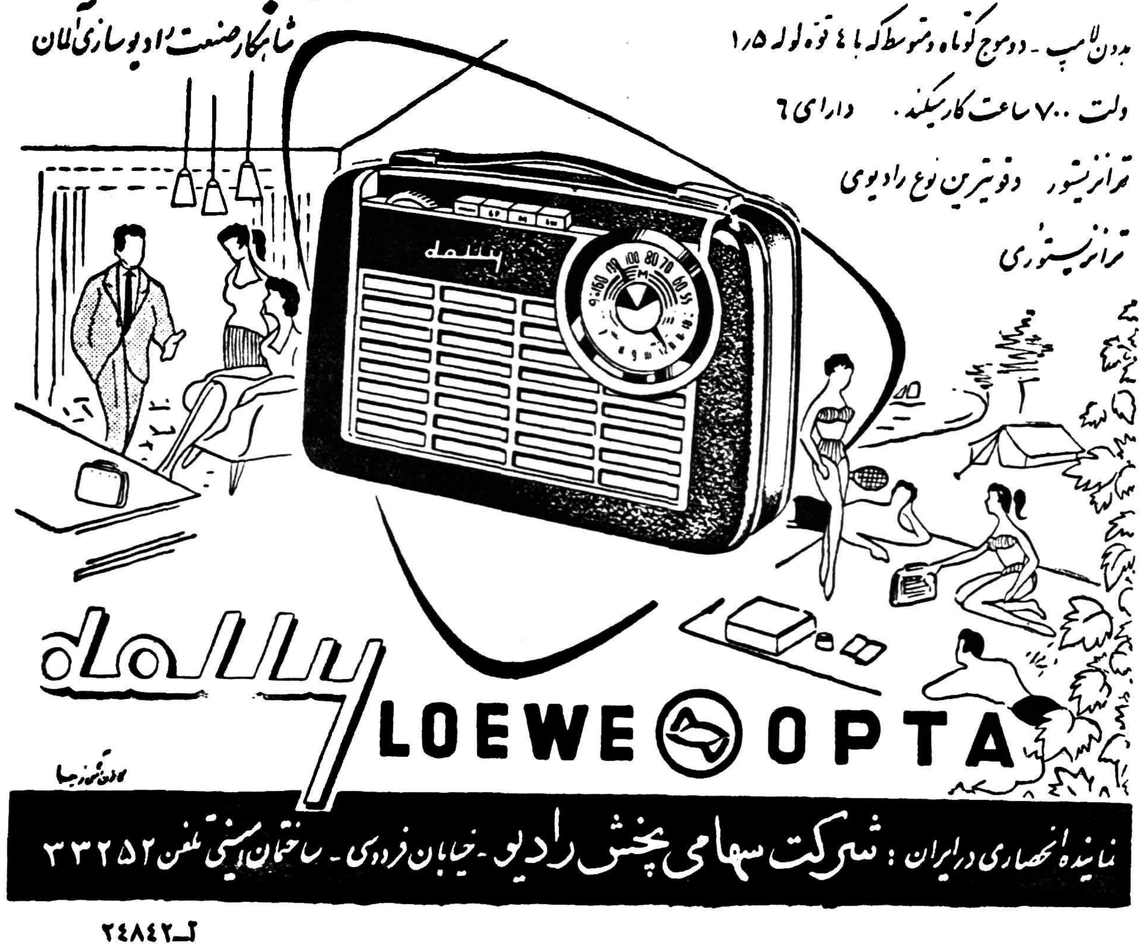
بدون لامپ - دوموج کوتاه ومتوسط که با ۴ قوه لوله ۱/۵ ولت ۷۰۰ ساعت کار میکند. دارای ۶ ترانزیستور وقویترین نوع رادیوی ترانزیستوری

نماینده انحصاری در ایران : شرکت سهامی پخش رادیو - خیابان فردوسی - ساختمان امینی تلفن ۳۳۲۵۲
آ-۲۴۸۴۲

از شهرستانها اطلاع میدهند

خبرنگاران ما

افراد خانواده‌ای ۲ کیلو تریاك و ۴۵ بطری مشروب قاچاق را ازدست دادند

ازفریدن داران خبرنگار ماگزارش میدهد چندروز قبل گروهبان رحیمیان مامور ژاندارمری باتفاق چندنفر ازمامورین سازمان منع کشت خشخاش فریدن به قریه «قلعه‌خواجه»رفته واز منزل اصغر خسروی یکی‌ازاهالی مقدارسه کیلو وپنجاه گرم تریاك و۴۵ بطری مشروب قاچاق کشف کردند ولی افراد خانواده خسروی تریاك ومشروبهای قاچاق مکشوفه‌را ازدست مامورین ربوده فرار کردند .

افتتاح اولین کنفرانس آموزشی کارگران خراسان

کارگران تعلیمات لازم را فرامیگیرند وخودرا برای روش‌جدیدکارگری آماده میکنند

گزارش خبرنگار ما از مشهد حاکی است که اولین کنفرانس آموزشی کارگران طی مراسمی در سالن دبیرستان ابن‌یمین مشهد افتتاح شد در این کنفرانس آقای کروبی فرماندار مشهد بنمایندگی از طرف استاندار باحضور عده زیادی از روسای دوئر دولتی و کارخانجات و همچنین جمع کثیری از کارگران اولین جلسه کنفرانس را افتتاح نمود کنفرانس مزبور مدت شش روز بطول خواهد انجامید و طی این شش روز کلاسهائی باشرکت سی نفر از کارگران تشکیل خواهد شد تابااید سخنرانی های متعدد و نمایش فیلمهای آموزشی کارگران تعلیمات لازم را فراگیرند و پس از بازگشت به محل کار خود را برای روش جدید کارگری آماده نمایند .

۱۱ هزارمترمربع کشت خشخاش کشف شد

روز گذشته اطلاع‌داده شد که در قراء «قلعه بهمن» ، «بلطاق» و «قلعه خواجو» از توابع فریدن چند قطعه کشت خشخاش بمساحتی در حدود یازده هزار مترمربع کشف شد ومعدوم گردید .در عکس بالا اعضای اکیپ اعزامی سازمان منع کشت خشخاش اصفهان در یکی از مزارع کشت خشخاش مکشوفه دیده میشوند .

چرا سرماخورد وچرامرد...؟

چون به‌بیگاری نرفتم مالك قریه من وخانواده‌ام را از منزل اخراج کرد

سنندج

بطوریکه خبر نگار ما از قروه سنندج گزارش میدهد چند روز قبل عباس یکی از اهالی قریه «شوراب» از توابع قروه سراسیمه بژاندارمری مراجعه کرد واظهار داشت کودك یکساله‌ام بعلت سرما خوردگی جانسپرد ولی شما را بخدا بیائیدتحقیق کنید به بینید چرا فرزندم بسرما خوردگی دچار شد وچرا جانسپرد ؟.

مامورین مربوطه بلافاصله بقریه مزبور عزیمت کردند وپس از نبش قبر و معاینه جنازه کودك، معلوم شد که وی بر اثر سرما خوردگی جانسپرده است طی تحقیقاتی که‌بعمل آمد عباس اظهار داشت چند روز قبل مالك قسمتی از قریه «شوراب» کسی را بدنبال من فرستاد تا برای او بیگاری کنم هنگامیکه ازانجام این امرسرباززدم. عصبانی شد ودستور داد زن وفرزندانم را از خانه بیرون کردند وبدر خانه‌ام قفل بزرگی زدند شب تا صبح من وافراد خانواده ام بدون بالاپوش خارج از منزل بسربردیم وصبحگاه فرزندیکساله‌ام جانسپرد عباس افزود همانروزمیخواستم بژاندارمری مراجعه نمایم ودادخواهی کنم ولی‌پدر مالك قریه‌باتهدید از دادخواهی من جلوگیری کرد وامروز فرصتی بدست آوردم وتقاضای رسیدگی دارم.

قضیه از طرف ژاندارمری قروه تحت تعقیب قرار گرفت وبا تکمیل پرونده متهمین بدادسرای‌سنندج اعزام شدند.

آب آلوده!

چون اهالی زا ویه زرند آب آشامیدنی خود را ازجویهای‌روباز تامین مینمایند و آب جویهای‌مزبور آلوده میباشد انتظار دارند هرچه زودتر نسبت بلوله‌کشی آب این منطقه اقدام مقتضی بعمل آید تا مانند گذشته مردم به بیماریهای گوناگون مبتلا نشوند .

نظارت شهردار

اسفالتکاری خیابانهای اهواز ادامه دارد

بطوریکه خبرنگار ما از اهواز گزارش میدهد هم اکنون عملیات اسفالتکاری وجدولسازی خیابانهای باغ شیخ‌داریوش ،خاقانی ومولوی اهواز بسرعت ادامه دارد .

آقای دولتی شهردار اهواز هرروز از خیابانهای مزبور بازدید کرده وبر عملیات اسفالتکاری خیابان نظارت مینماید .مساعی آقای شهردار در مورد اجرای برنامه های اصلاحی وعمرانی شهرستان اهواز در خور تقدیر است .

شهر دارلار

طبق گزارش خبرنگار ما از لار در نودو سومین جلسه انجمن شهر آقای عبداللطیف جاوید باتفاق آراء بسمت شهردار لار انتخاب گردید شهردار جدید این منطقه بلافاصله پس از انتخاب بانجام وظائف محوله مشغول گردید انتظار دارند با فعالیتی که دروجود آقای جاوید سراغ دارند هر چه زودتر انجام عملیات عمرانی و اصلاحی شروع شود .

شروع کار آموزشگاه پرستاری

امسال آموزشگاه مزبور ۱۶ دانشجو پذیرفت

مشهد

بنا بگزارش خبرنگار ما از مشهد چند روز قبل آموزشگاه پرستاری مشهد که سال گذشته از طرف مؤسسه اصل ۴ چهار احداث شده بود افتتاح گردید ورسما شروع بکار کرد برای ساختمان این آموزشگاه مبلغ ۱۳ میلیون ریال هزینه مصرف گردیده ودر اختیار وزارت بهداری قرار گرفته است در سال جاری آموزشگاه مزبور ۱۶نفر دانشجو پذیرفته استکه دانشجویان پس از سه سال‌تحصیل دراین آموزشگاه موفق بدریافت‌گواهینامه لیسانس پرستاری میشوند هزینه تحصیلی دانشجویان در تمام مدت تحصیل بعهده‌آموزشگاه میباشد فعلاخانم«بلر» وبانوان«کاسترو» و «والدهاوس» دراین آموزشگاه تدریس میکنند

قفل بزرك !؟

ازبافق خبرنگار ما گزارش میدهد چندروز قبل افرادیکه از مقابل نمایندگی فرهنك بافق میگذشتند مشاهده‌کردند بدرنمایندگی فرهنك این منطقه قفل‌بزرگی‌زده شده‌است گفته‌میشود براثر وجوداختلافاتی بین عده‌ای‌ازفرهنگیان وآموزگاران دبستان «خلدبرین» موجبات‌ناراحتی دانش آموزان فراهم گردیده و در نتیجه چنین وضعی پیش آمد کرده است .

حریق حمام زنانه هفتاد هزار ریال خسارت ودونفر مجروح داشت

قبلا اطلاع داده شد که بر اثر غفلت یکی از کارگران گرمابه زنانه «بهار» ساری، گرمابه مزبور طعمه حریق شد. در این آتش سوزی هفتاد هزار ریال خسارت وارد گردید ودونفر از مامورین آتش نشانی ساری نیز مجروح شدند. در عکس بالا گوشه‌ای از فعالیت مامورین آتش نشانی برای جلو گیری از سرایت آتش ساختمانهای اطراف گرمابه دیده میشود.

سخنرانیهای مذهبی

ازتویسرکان خبرنگار ماگزارش میدهد آقای سید جمال الدین افتخار زاده «عکس‌بالا» چندروز قبل بنا بدعوت اهالی برای انجام سخنرانی‌های مذهبی وارد تویسرکان شد ومورد استقبال قرار گرفت قرار است آقای افتخارزاده در مدت‌توقف خود دراین منطقه چندین سخنرانی مذهبی ایراد نماید .

جامعه‌لیسانسیه‌های فرهنك تشکیل میشود

عده‌ای مامور تنظیم اساسنامه آن گردیده‌اند

ازاصفهان خبرنگار ماگزارش میدهد برای‌تشکیل‌جامعه لیسانسیه های‌فرهنك استان دهم‌جلسه‌ای‌درمنزل‌آقای احمد کلباسی‌دبیردبیرستانهای‌اصفهان تشکیل گردیددر این جلسه مذاکرات مقدماتی بعمل آمد دردومین جلسه‌ای که باینمنظور درمنزل آقای سامرمای مدیر دبیرستان شاه‌عباس تشکیل شدآقایان‌عریضی ،سامرمای ،کلباسی حاج دائی ، صدری وجمشاد مامور تنظیم اساسنامه جامعه لیسانسیه های فرهنك اصفهان شدند .

آگهی مناقصه حفر چاه عمیق

سازمان برنامه بمنظور اجرای عملیات عمرانی‌حفرسه حلقه چاه عمیق را درموسسه رازی(حصارك)وبنگاه‌اصلاح نباتات (کرج) وبنگاه کشاورزی (لاهیجان) راباشرایط زیر بمناقصه میگذارد:

۱ـداوطلبان شرکت درمناقصه می‌بایستی برای دریافت اسناد و مشخصات مناقصه‌به دبیرخانه قسمتهای امور کشاورزی واقع در اطاق شماره ۲۰۶ ساختمان سازمان برنامه خیابان دانشکده مراجعه وپس ازمطالعه‌واطلاع کامل ازمشخصات ومدت انجام کار وسایر شرایط فنی ومالی مناقصه پیشنهاد خودرا تهیه وتسلیم نمایند.

۲ـ پیشنهاد دهندگان می‌بایستی مبلغ ۱۵۰۰۰۰ریال بعنوان سپرده بحساب شماره ۵۰۲ دربانك اعتبارات صنعتی بودیعه گذاشته ویا ضمانت نامه بانکی بهمین مبلغ بنفع امور کشاورزی سازمان برنامه بمدت سه ماه اعتبار بضمیمه پیشنهاد خود نمایند در صورتیکه برنده مناقصه ازپیشنهاد خود عدول نماید سپرده مزبور بنفع سازمان برنامه ضبط میگردد.

ضمانت نامه بایستی ازبانك مورد قبول سازمان وقابل تمدید برای سه ماه دوم(درصورت لزوم) باشد. ضمانت نامه‌های مشروط مورد قبول نبود وسپرده برنده دوم قبل ازانعقادقراردادبابرنده‌مناقصه مستردنخواهد شد.

۳ـپیشنهادات طبق شرایط مناقصه بایستی در دوپاکت بشرح‌زیر.

۱ـپاکت (الف) محتوی تضمین نامه وبرك رسید سپرده.

۲ـپاکت (ب) محتوی واحد بهاء اسناد مناقصه وکل پیشنهاد.

پیشنهاد درپاکت لاك‌ومهر شده تاساعت ۱۰صبح روز شنبه سوم آبان ۱۳۳۷ درمقابل اخذ رسیدبه دبیرخانه قسمتهای امور کشاورزی تسلیم گردد.

۴ـبه پیشنهادات فاقد سپرده ویا مشروط ومبهم ویااینکه‌مطابق باشرایط مناقصه تنظیم‌نشده باشد ترتیب اثر داده نمیشود وپیشنهادات واصله درساعت ۱۱ صبح همان‌روز در قسمت امور زراعتی واقع در خیابان دانشکده تحت نظر کمیسیون مربوطه بازوقرائت میشود

حضور پیشنهاد دهندگان ویانماینده‌ای که کتبا معرفی نمایند در جلسه آزاد است کمیسیون مناقصه در رد ویاقبول هریك ویاکلیه پیشنهادات مختار خواهد بود وبهرنوع پیشنهاد ویاتغییر وتخفیفی که بهداز ساعت مقرر دربند ۳ برسد ترتیب اثر داده نخواهد شد.

شرکت درمناقصه بمنزله قبولی کلیه شرایط مناقصه تلقی میگردد.

۱ـ۳ آ ـ ۲۴۶۲۰ سازمان برنامه

آگهی مناقصه نصب دودستگاه تانك ۳۷۵ تنی کارخانه سیمان دورود

قسمت صنایع مصالح ساختمانی سازمان برنامه جوشکاری ونصب دو دستگاه تانك ۳۷۵ تنی کارخانه سیمان دورود را بمناقصه میگذارد شرکت کنندگان در مناقصه میتوانند برك‌شرایط مناقصه ونمونه قرارداد رااز دفتر صنایع مصالح ساختمانی واقع در تهران کاخ سازمان برنامه دریافت و پیشنهادات خود را تاساعت ۹ صبح شنبه سوم آبانماه ۳۷ به دفتر این قسمت تحویل ورسید دریافت دارند.

پیشنهادات واصله در ساعت ۱۰ صبح‌همان روز باز وقرائت خواهد شد. حضور پیشنهاد دهندگان در جلسه مناقصه آزاد وهزینه صدور آگهی وهر نوع هزینه دیگری که باین مناقصه تعلق گیرد بعهده برنده مناقصه خواهد بود پیشنهاد دهندگان بایستی برك شرایط مناقصه را امضاء و با پیشنهاد خود تسلیم دفتر این قسمت نمایند.

۱ـ۳ آ ـ ۲۴۴۸۰ مدیر صنایع مصالح‌ساختمانی

خلاصه اخبار خوزستان

هندیجان ـ درجاده بین بندر معشور وهندیجان اتومبیل وانتی وازگود شد ودر نتیجه دونفر بشدت مجروح شدند.

دزفول ـ طی جلسه‌ای‌که باحضوراولیای دانش آموزان دبیرستان پهلوی دزفول در محل دبیرستان تشکیل‌گردیدقرار شد این‌دبیرستان ملی‌اعلام‌گردد

خرمشهر ـ درایستگاه راه آهن‌خرمشهر جیب‌برزرنگی مبلغ ۱۵۰۰ریال وجه‌نقد ومقداری اسناد واوراق خصوصی آقای سنگبرزاده را بسرقت برد .

سوسنگرد ـ آقای فالی فرماندار دشت میشان از مرخصی مراجعت کرد و مشغول کار شد .

بندر معشور ـ حوزه سیارنظام‌وظیفه بسرپرستی آقای سرهنك شاه حیدری به‌بندر معشور وارد شد وکار جمع‌آوری مشمولین نظام وظیفه‌شروع گردید .

خلاصه اخبار آذربایجان

تبریز ـ کمیسیون پرداخت‌غرامت اراضی ایستگاه راه‌آهن تبریز در دفتر کار آقای محسن رئیس ،استاندار آذربایجان شرقی تشکیل شدوبرای پرداخت غرامت بصاحبان زمینهای مزبور تصمیماتی اتخاذ گردید .

نقده ـ چندروز قبل درمانگاه سازمان شاهنشاهی نقده که‌اخیرا تعطیل شده‌بود مجددا دائر وشروع‌بکار کرد .

خوی ـ مامورین شهربانی خوی موفق شدند یك شیره کشخانه متعلق به‌بانو بیگم حمامی راکشف کنند . بیگم حمامی وکلیه مشتریان این‌شیره‌کشخانه دستگیر شدند .

میاندوآب ـ جیب شماره ۲۴۱ برانندگی اسماعیل نام در ۵کیلومتری میاندوآب بایك کامیون ارتشی تصادف کردو یکی‌از سرنشینان جیب‌مزبور بنام اکبر آتا جان سپرد .

زنجان ـ براثر افزایش دانش آموزان سال اول ابتدائی در زنجان، اداره فرهنك این منطقه رابامشکل کم‌بود جا مواجه گردیده است .

تبریز ـ چندروز قبل ،طی مراسمی تصفیه آب مشروب شهر تبریز ، وسیله آقای محسن رئیس استاندار آذربایجان شرقی گشایش یافت .

اهداء ۱۰۰ دست لباس

بنا بگزارش خبرنگار ما ازسنندج با شروع سال تحصیلی جدید از طرف آقای منصور باقریان«عکس بالا» تعداد یکصد دست لباس‌جهت توزیع بین دانش آموزان بی‌بضاعت بفرهنگ شهرستان سنندج اهداء گردید انتظار میرود دیگرنیکوکاران شهر نیز به آقای باقریان تاسی جویند و دانش آموزان بینوا را دلشاد کنند .

مزك یکی از نیکوکاران

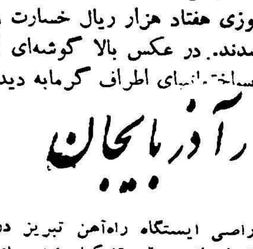

مرحوم ملکزاده

خبرنگار ما از آمل گزارش میدهد :بامداد روز نوزدهم مهرماه آقای علی اصغر ملك‌زاده‌آملی پس از یك بیماری طولانی در سن هشتاد سالگی جانسپرد مشارالیه‌یکی از شخصیتهای برجسته مازندران و افراد نیکوکار ومورد احترام‌اهالی بوده جنازه متوفی باتشییع وتجلیل فراوان از طرف کلیه روسای ادارات دولتی وقاطبه اهالی آمل بقم حمل گردید .

پرنسس ؟

خانواده های محترم توجه فرمائید. **راز پرنسس** همین ۲ روزه آشکار میشود. در انتظار روز معرفی **پرنسس** باشید .

آ ـ ۲۵۰۷۰ (زهره)

کمینگاه راهزنان مرکز کار وفعالیت شده‌است

مقدمات لوله‌کشی نفت درخلیج فارس بسرعت فراهم میگردد

خبرنگار ما در بنادر جنوب گزارش میدهد: مقدمات لوله‌کشی نفت در خلیج فارس بسرعت فراهم میگردد تاشرکت های عامل بتوانند بااستفاده از تسهیلات بندری جزیره خارك صدور نفت ایران را افزایش دهند کنسرسیوم ساختن مقدار زیادی لوله را بشرکت های خارجی سفارش داده ولی هنوز لوله های مزبور تحویل نگردیده است ضمنا عملیات حفاری چاه نفت شماره یك در کوه «پلنگ» که اخیرا از طرف کنسرسیوم شروع شده پیشرفت زیادی نموده است ولی چون چاه مزبور اولین چاه نفت استکه در این منطقه حفر میشود از اینجهت نمیتوان پیش بینی کرد که چه‌مدت دیگر به نفت خواهد رسید کوه «پلنگ» بین راه بوشهر وآبادان قرار دارد و تاچندی قبل پناهگاه دزدان و راهزنان بود ولی هم اکنون مرکز فعالیت مهندسین و کارشناسان کنسرسیوم شده و اثری از وجود راهزنان در آن منطقه دیده نمیشود .

خلاصه خبرهای شهرستانها

سولقه چندروز قبل‌آقایان عمیدی نوری‌ودکتر جلالی برای تشکیل‌حزب ملیون وارد سولقه شدند و طی بیاناتی لزوم تشکیل شعبه حزب ملیون را یادآوری‌گردیده وبصوب نوشهر عزیمت کردند .

اصفهان جلسه‌مربیان ورزش آموزشگاههای‌اصفهان درادارہ تربیت‌بدنی این شهرستان تشکیل گردید وبرای برگزاری مراسم چهارم‌آبان‌تصمیمات لازم اتخاذ شد .

فیروز کوه آقای فروتن رئیس آمار ولیت احوال دماوند جهت رسیدگی وضع اداره آمار فیروز کوه باینمنطقه وارد شد و پس از رسیدگی‌مراجعت کرد .

شیروان براثراقدامات آقای تبریزی رئیس تلفن شیروان بانصب ۵۰ شماره تلفن در این منطقه موافقت شده و فعلا سی‌شماره‌آن‌درشرف‌نصب می‌باشد .

قزوین قبلااطلاع داده‌شد که‌کشتی‌گیران‌باشگاه «کیان»قزوین باورزشکاران باشگاه شهنام شهری مسابقه دوستانه‌ای‌دادند وپیروز شدند اینك طبق گزارش رسیده نام باشگاه قزوین کاویان بوده‌است .

شیروان کالاهای بازرگانی‌که‌از مرکز بمقصد شیروان ارسال میگردد پس‌از یکماه بمقصد میرسد وبازرگانان ازاین لحاظ در مضیقه قرار دارند.

طالقان ـ در دبیرستان شهرك مرکزبخش طالقان دوره دوم متوسطه دائر شد واز دانش آموزان داوطلب نام نویسی بعمل می آید .

خمین ـ چند حلقه فیلم بهداشتی واجتماعی بوسیله دستگاه سیارسینما وزارت کار برای‌استفاده اهالی بمعرض نمایش گذاشته شد .

سنگسر ـ اولین کلنك ساختمان دبستان طالب آباد سنگسر از محل صدی پنج بهره‌مالکانه بنام اعلیحضرت همایونی وبوسیله آقای مصطفوی بخشدار بزمین زده‌شد .

طالقان ـ آقایان خلیل حبیبی وعلی‌کرم ضائمیان دوتن از آموزگاران فعال این بخش بتهران‌منتقل شدند.

فومنات ـ از طرف فرهنك فومنات دو دبستان پسرانه چهار کلاسه در قراء «خشك نودهان» و «کهنه گوداب» افتتاح شد ونام دبیرستانهای «ترقی» و «نوبنیاد» فومنات بترتیب به «امیر کبیر» و«بهار» تغییر یافت .

گرگان ـ آقای مشایخی مدیر کل فرهنك استان دوم جهت بازدید از وضع گرگان در میان استقبال عده‌ای از فرهنگیان باین شهرستان وارد شد. و پس از بازدید بگنبد کاوس عزیمت کرد .

بانه ـ اکیپ مبارزه با آبله جهت مایه کوبی اهالی بانه و قراء تابعه باینمنطقه وارد شده و هم اکنون مشغول مایه کوبی اهالی میباشند.

بندر بوشهر ـ چون در ناحیه بهمنی از توابع بندر بوشهر بعلت عدم مغازه قصابی مضیقه‌ای برای مردم ایجاد شده بود آقای فقیه یکی از اهالی اقدام بافتتاح یك مغازه قصابی نمود .

طالقان ـ آقای ضیاءالدین قدسی ساکن قریه «ورکش» طی نامه‌ای بوزارت فرهنك اطلاع داده که حاضر است ساختمان مدرنی با شرایط مناسب برای تاسیس دبستان در اختیار فرهنك طالقان بگذارد .

خمین ـ کادر دبیری‌دبیرستان پهلوی خمین ناقص است ودانش آموزان دبیرستان مزبور تقاضای تکمیل آنرا دارند .

شیراز ـ تیمسار سرتیپ ایرانپور سر پرست شهربانیهای فارس که اخیرا به شهربانی کل کشور منتقل شده بود مجددا بسر پرستی شهربانی های فارس منصوب و وارد شیراز گردید.

گردکوی آقای مهندس خالقیان فرماندار گرگان ازوضع عمومی کردکوی بازدیدکرد وضمن این بازدید دستور تشکیل انجمن شهر کردکوی را صادر نمود .

بندر بوشهر ـ آقای یزدانی راهنمای فنی اداره فرهنك بندربوشهر وبنادر جنوب برای رسیدگی بوضع مدرسه جزیره‌خارك به‌آنصوب عزیمت کرد.

ساوه ـ چندروز قبل جلسه کانون شکار درسالن فرمانداری ساوه تشکیل گردید واعضای هیئت مدیره آن انتخاب شدند پس‌از پایان جلسه از طرف فرمانداری آگهی لازم درباره چگونگی مراجعه شکارچیان بکانون و تحصیل پروانه شکار صادرگردید ضمنا دستور جلوگیری ازشکار آهو صادر شد.

بندر بوشهر ـ آقای مهندس علیمرادزند فرماندار بندر بوشهر ورئیس شرکت ملی نفت اینمنطقه قرار است با هلیکوپتر بجزیره خارك عزیمت‌نماید وبامور مربوطه رسیدگی کند ضمنا رئیس کاراستان فارس به‌بندر بوشهر واردشد تابرای رسیدگی بوضع کارگران شرکت ملی نفت عازم جزیره خارك شود.

رامسر ـ آقایان عمیدی نوری ودکتر جلالی برای تشکیل شعبهٔ حزب ملیون درمیان استقبال اهالی وارد رامسر شدند .

قروهٔ سنندج ـ براثر اقدامات آقای نصیری سرپرست راه‌قروه ـ همدان ـ کردستان وضع جاده مزبور رضایتبخش میباشد..

اسدآباد ـ آقایان مهندس سلامی‌ومهندس ملك‌افضلی برای نقشه‌برداری شهر وارد اسدآباد شدند وقراراست پس‌از تکمیل نقشه‌برداری قراردادهای لوله‌کشی واسفالت خیابانها بمرحله عمل درآید.

رودسر ـ انجمن خانه ومدرسه دبستان ودبیرستان دخترانه پانزدهم بهمن رودسر تشکیل شد واعضای انجمن انتخاب شدند.

اسدآباد ـ اکیپ دامپزشکی بسرپرستی آقای شاکری جهت مبارزه با بیماریهای دامی وارد اسدآباد شد قراراست این‌اکیپ مدت یکماه دراینمنطقه بمبارزه بابیماریهای دامی ادامه دهند.

رضوانه ـ بنابتقاضای اهالی باموافقت آقای‌رضوان رئیس قندوشکر هشتپر دفتر توزیع و شعبه قند و شکر در رضوانه دایر گردیدوآقای‌بزرك‌نیا بایکنفر کارمند بسمت حسابداری قندو شکر وارد رضوانه شد.

فریدن ـ آقایان درویش ، جعفری ، نعیمی ، زالی و صدیقی درانتخابات انجمن شهر«بوتین» ازتوابع فریدن بعضویت انجمن شهر انتخاب‌شدند.

دارابد ـ بااینکه دستور داده شده‌استکه حمل ونقل پست داراب از هفته‌ای دوبار به هفته ای سه بار افزایش یابد معهذا تاکنون این دستوراجرا نگردیده است .

شیروان ـ اعتباری جهت ساختمان اداره پست وتلگراف شیروان که‌زمین آن درفلکه عمومی شهر قرارگرفته اختصاص داده شده‌است اهالی ازاین اقدام مفید خشنودند.

نوشهر ـ یك صندوق پست دربازار نوشهر نصب گردید واهالی ازاین اقدام آقای‌زند رئیس پست و تلگراف این منطقه اظهار رضایت می نمایند . می نمایند .

گرج ـ چند روز قبل آقای صادق‌علی خانلو رئیس فرهنك کرج ازمدارس حصارك وشهریار بازدید بعمل آورد وبرای پیشرفت امور فرهنگی دستورات مقتضی صادر کرد .

نائین ـ گفته میشود آقای آرمایس‌زادوریان داروساز بهداری نائین تقاضای انتقال نموده است اگر قراراست مشارالیه ازنائین منتقل شودتقاضا دارند بجای وی‌لااقل یك داروساز دیگری اعزام شود.

ملایر ـ چندروز قبل آقایان نراقی وپیامی دونفر ازکارمندان بانك‌کشاورزی مرکز جهت پرداخت وام بزلزله زدگان نهاوند وملایر وارد اینمنطقه شدندو بارئیس بانك کشاورزی ملایر دراین باره مذاکراتی انجام دادند.

پهلویدژ ـ ازطرف بخشداری پهلویدژ اعلام شدکه بزودی انجمن شهردر اینمنطقه تشکیل میشود وتاکنو نعده‌ای از معتمدین محل برای عضویت‌انجمن شهر خودرا کاندید کرده‌اند.

مراسم اعطای گواهینامه‌های افسران پلیس

تیمسار سپهبد باتمانقلیچ وزیر کشور گواهینامه افسران فارغ‌التحصیل را توزیع میکند

از ساعت چهار بعدازظهر دیروز مراسم اعطای گواهینامه‌های افسران فارغ‌التحصیل دوره‌های اختصاصی پلیس جنائی وپلیس راهنمائی و رانندگی ومواد مخدره باحضور سپهبدباتمانقلیچ وزیر کشور و سپهبدعزیزی فرمانده ژاندارمری کل کشور وسپهبد علوی‌مقدم‌رئیس شهربانی کل کشور وشهردارتهران ومعاونین شهربانی و استادان آمریکائی و ایرانی کلاسهای‌مزبور وعده‌ای از روسای ادارات ودوایر در دانشکده پلیس برقرار بود .

ابتدا مراسم سان ورژه افسران فارغ‌التحصیل ودانشجویان‌دانشکده پلیس در زمین چمن انجام گرفت سپس بازدید از ساختمان جدیدو آسایشگاه وموزه جنائی پلیس و دستگاههای مدرن که جهت‌تجهیز پلیس از طرف دولت آمریکابه‌پلیس ایران هدیه شده است موردبازدید قرار گرفت‌درتمام‌این مدت‌توضیحات لازم از طرف آقای سرهنگ بیگلری رئیس دانشکده پلیس ومسئولین مربوط باطلاع بازدید کنندگان میرسید .پس‌از اتمام بازدید وزیر کشور وسایر مدعوین در سالن سخنرانی دانشکده اجتماع کردند وسپهبد علوی‌مقدم رئیس شهربانی طی‌نطقی گفت:ماافتخار میکنیم که همگام باسربازان در راه‌خدمت به شاهنشاه ومیهن عزیز کوشا هستیم خوشبختانه باکمکهائی که بوسیله دولت آمریکا ومستشاران آنکشور از نظر تعلیم وتربیت وآشناساختن باصول وفنون جدید به‌افرادپلیس ایران داده میشود امیدواریم که بزودی پلیس ماباپلیس کشورهای بزرك رقابت کند ودرراه رفاه و آسایش مردم‌قدمهای‌بیشتری‌بردارد رئیس شهربانی در پایان‌خدمات عده‌ای از استادان ورئیس دانشکده پلیس را ستود .

پس‌از اتمام اظهارات‌رئیس‌شهربانی از طرف آقای‌سپهبدباتمانقلیچ گواهی نامه‌های فارغ‌التحصیلان رشته‌های تخصصی توزیع گردید.سپس‌وزیر کشوربافسران‌فارغ‌التحصیل‌نصایحی کرده و توفیق آنهارا در راه‌خدمت بشاه ومیهن مسئلت نمود.

این مراسم باپذیرائی‌مدعوین در ساعت ۶ بعدازظهر خاتمه یافت.

تغییرات مهم درقانون تجارت

بقیه از صفحه اول

بعنوان مثال درحدودهفتادو هشت صفحه بامور ورشکستگی اختصاص داده شده ومبحث مربوط بسفته وچك وبرات دوبرابر شده و ترتیبی پیش بینی شده است که بتوان در این امور با سرعت بسیار زیاد اقامه دعوا کرد و حقوق دارنده این قبیل اوراق راتامین کرد .

در تهیه این قانون از آخرین قوانین تجاری بین‌المللی با توجه بقانون تجارت فرانسه که در سال ۱۹۵۵ تهیه‌شده ورعایت احتیاجات داخلی ومحیط اجرای قانون‌استفاده شده‌است، راجع ببورس‌نیزمقرراتی پیش بینی شده وترتیب تشکیل بورس سهام وبورس کالا معلوم شده است .

در مورد بانکهاوبیمه ماده‌جدیدی اضافه نشده ومقررات تغییری‌نیافته وراجع به‌امور تعاونی نیز بالاستفاده از مطالعات‌سازمان‌ملل متحد موادی گنجانده شده بطور کلی در نظر است که کلیه قوانین تجاری و بانکی وبیمه‌ای وامور مربوط به شرکت های تجارتی تاحدودامکان در قانون جدید تجارت جمع شودو اگر هم این قوانین جزو قانون تجارت نباشند حداقل پس از تصویب قانون جدید در ضمن کتاب واحدی برای استفاده همه افراد ذینفع منتشر شود .

در قانون جدید مواد متناقض و ناسخ ومنسوخ‌که ممکن‌است‌بواسطه قوانین قبلی پیدا شده باشد حذف شده وباتوجه به احتیاجات فعلی مفهوم آنها بصورت مواد تازه‌ای درآمده است .

متهم بقتل در دادگاه گفت : من

بقیه ازصفحه اول

شهردار وقت گردیده و دو تیر پی در پی نیز بسمت شهردار شلیك مینماید که هر دو تیر بنامبرده اصابت و نقش زمین گردید در همین هنگام یکی‌از اعضای‌انجمن شهر بنام آقای حبیبیان که‌دراطاق شهردار حضور داشت جلو رفت‌تا اکبر خطیبی را دستگیر کند ولی ضارب دو تیر پی‌در پی نیز بطرف نامبرده شلیك کرد که هردو تیر بخطا رفت و سپس ضارب فرار اختیار نمود ولی لحظه‌ای‌بعدبوسیله مامورین انتظامی دستگیر شداین شخص پس‌از دستگیری درتحقیقات جوانی بنام محمد تبریزی را که‌در میاندوآب دارای داروخانه است محرك خود معرفی کرد و اظهار داشت که اسلحه را نیز نامبرده بوی داده است ایندو نفر در دادگاه عالی جنائی تبریز محاکمه واکبر خطیبی بحبس ابد و محمد تبریزی بسه سال زندان بااعمال شاقه‌محکوم گردیدو براثرفرجامخواهی‌دادستان و متهمین پرونده به دیوانکشور رفت و دیوانکشور حکم را در باره متهمین نقض و رسیدگی مجدد بشعبه دوم دادگاه جنائی واگذار شد . ومحاکمه متهمین از روز پنجشنبه شروع گردید .

تقاضای اعدام

روز پنجشنبه پس‌از قرائت کیفر خواست نماینده دادستان بصحبت پرداخت و تقاضای اعدام متهمین راکردسپس رئیس‌دادگاه‌ازمتهمین سئوالاتی کرد که‌در حدود دوساعت بطول انجامید آنگاه اظهارات شهود خوانده شد .

راه چاره را نشان‌داد

پس از ختم قرائت اظهارات‌شهود اکبر خطیبی کلیه اتهامات را تکذیب کرده گفت من‌حمام و میدانی از شهرداری اجاره کرده بودم وضمنا طلبی از شهرداری میاندوآب داشتم وشهرداری علاوه براینکه طلب مرا نادیده گرفت هرروز فشارجدیدی بمن واردمیکرد که اجاره حمام ومیدان را بپردازم من آه در بساط نداشتم و ازطرفی طلبکاران هرروز بمن مراجعه کرده وطلب خودرا میخواستند بهمین جهت از زندگی مایوس شده ودر صدد خودکشی برآمدم واینموضوع را روزی با محمد تبریزی درمیان گذاشتم محمد تبریزی درخیابانی که من مغازه دارم دارای‌داروخانه ایست و ما با یکدیگر روابط صمیمانه ای داشتیم هنگامیکه‌من تصمیم خودراباوی‌در میان گذاشتم نامبرده در فکر فرو رفته گفت اینکار صحیح نیست تو بمنزل‌من بیا تا راه وچاره‌را نشان بدهم‌اتفاقا شب همان روز بمنزل وی رفتم او پس از اینکه مشروب زیادی بمن خورانید شروع به بدگوئی ازآقای صارمی کرده گفت‌تنها راه چاره اینست که شهردار را ازبین ببری وما باقدرتی که داریم‌مانع از مجازات توخواهیم شد من ابتدااز شنیدن این موضوع وحشت کردم ولی محمد تبریزی‌آنقدر بمن‌اصرار کر دتا بوی جواب موافق دادم‌محمد تبریزی چندبار دیگر مرا بخانه خود دعوت کرد واشخاص‌مختلفی نیز که همه اقوام او بودنددستورات لازم را بمن میدادند ولی من‌چندبار اظهار کردم که هرگز شهرداررا نخواهم کشت‌بلکه خود را اززندگی خلاص خواهم نمود .

اما اختلاف محمد تبریزی وفامیل وی با شهردار از اینجا ناشی‌میشد که رسول تبریزی برادر وی قبل از مرحوم صارمی‌شهردار میاندوآب بود وهنگامیکه انتخابات شهرداری انجام گرفت وآقای صارمی‌بریاست شهرداری انتخاب شد یك‌دو ـ دستگی شدیدی در میاندوآب به وجود آمد وخانواده های تبریزی کینه خاندان صارمی را دردل گرفت ودر این میان محمد تبریزی که سابقا هم افسر فرقه دمکرات‌بودهو فرد شرور استفاده جوئی است بیش از همه در دشمنی با آقای صارمی کوشش میکرد بالاخره‌هم پس از چندی که مرا بمنزل‌خود برد وبساط‌میگساری را پهن کرد مشروب زیادی بمن خورانید و اسلحه ای‌هم که یك‌نوغان روسی بود بمن داد وگفت برو شهرداررا بکش اتفاقا صبح‌همان روزی که‌مرا با اسلحه بشهرداری فرستادمشروب زیادی هم بمن داد و من که کاملا مست بودم و وضع خود را نمی‌فهمیدم در همان هنگام تصمیم گرفتم که بمحض رسیدن بشهرداری‌باگلوله خودرا خلاص کنم وابدا قصد کشتن شهرداررا نداشتم ولی ازهنگامیکه پایم رابه شهرداری گذاشتم‌دیگرچیزی نمی فهمیدم‌تااینکه‌خودرا درزندان‌مشاهده کردم وابدا از قتل شهردار ویك نفر دیگر کوچکترین اطلاعی‌ندارم و چنانچه‌آنها بوسیله گلوله طپانچه من بقتل رسیده باشند قاتل اصلی همان محمد تبریزی محرك من‌است.

نکته ابهام

آنچه دردادگاه استنباط گردید این بود که اکبر خطیبی با آقای صارمی شهردار اختلافاتی داشته ولی‌معلوم نیست که‌غلامرضاالطهریان پارچه فروش ساکن میاندوآب چرا بی‌جهت هدف گلوله قرار گرفته است زیراوی درروز قتل شهردار برای انجام کاری‌بشهرداری‌مراجعه کرده بودو قبل ازشهردار درخارج اطاق مورد اصابت‌گلوله اکبرخطیبی قرار گرفته وبقتل‌رسیده بود اکبر خطیبی دردادگاه‌باین‌موضوع اشاره کرد وگفت من کوچکترین‌خصومتی باغلامرضاالطهریان نداشتم واصلا وی رانمیشناختم واین موضوع می رساند که‌من درمورد قتل شهردار دریك حالت بیهوشی بسر میبردم.

محرك چه میگوید ؟

پس ازسئوالاتی که ازاکبر خطیبی بعمل آمد محمد تبریزی بپای‌میز دادگاه احضار گردید .

نامبرده نیز کلیه اتهامات واردهرا تکذیب کرده گفت من بـا اکبر خطیبی کوچکترین‌شناسائی ندارم واصولا باآقای صارمی شهردار هم اختلافی نداشته ام‌و من در جریان اینـدو قتل کاملا بیگناهم واکبر خطیبی برای شریك جرم درست کردن وگریختن ازمجازات اعدام این تهمت هارابمن‌زده‌است ازمحمد تبریزی سئوالات دیگری هم بعمل آمد ولی نامبرده کلیه اتهامات‌وارد را تکذیب کرد .

سپس وکیل ورثه مرحوم صارمی شروع بصحبت کرد وی درحدود یکساعت دراطراف موضوع بصحبت پرداخت واکبر خطیبی را قاتل‌اصلی صارمی معرفی کرد واز داد گاه مجازات وی را خواستار شد .

عکس زن وفرزند

درجلسه دیروزاکبرخطیبی آخرین دفاع خود را بعمل آورد وی که از عمل خود فوق‌العاده‌پشیمان بنظرمی رسید با حالت تاثر انگیزی شروع بصحبت کردهو گفت من کامـلا بیگناهم وقاتل اصلی همان محمد تبریزی است سپس وی عکسهائی اززن‌وفرزندان‌خودبدادگاه ارائه‌داد وگفت زن وبچه من اکنون دروضع بسیار رقت‌انگیزی بسر میبرندشما حکم اعدام بیگناهی را صادرنکنید سپس وی حملات شدیدی بمحمد تبریزی کرد لحن ساده بیان وی آمیخته بالهجه ترکی مدتی باعث خنده اعضای دادگاه وتماشاچیان شده بود سپس‌اکبرخطیبی ازدادگاه تقاضا کرد تابرادرش لایحه‌دفاعیه‌ای راکه تهیه کرده بخواند دادگاه موافقت کرد وبرادر اکبر خطیبی که استوارارتش است لایحه‌دفاعیه را که درحدود یکساعت طول‌کشید خواند ودادگاه بعنوان تنفس تعطیل شد .

درجلسهٔ امروز محمد تبریز ی آخرین دفاع خودرا ایراد کرد و دادگاه برای صدور رای وارد شور شد .

چاه عمیق خیابان مولوی بآب رسید

صبح امروز آقای مهام شهردارتهران ازچاه‌عمیقی که۲۶روز قبل‌عملیات حفاری آن درخیابان مولوی شروع شده‌بود بازدید کرد. چاه‌مزبور که‌بهزینه موسسه بنیاد اردگانی حفر شده عملیات حفاری آن‌امروز بپایان رسید وازفردا بهره‌برداری ازآن آغاز خواهد شد.

بازدیدنخست‌وزیر از چایکاران

بقیه از صفحه اول

گمرکات عازم رودسر ولاهیجان شدند .

خبرنگار مادراین دومحل وهمچنین خبرنگار رشت گزارشهائی ازورود آقای نخست وزیر وآقایان وزیر بهداری وگمرکات بنقاط مذکور ار سا ل دا شته اند که در زیر ازنظر خوانندگان محترم میگذرد

دررودسر

آقای نخست وزیر باتفاق وزرای بهداری وگمرکات پس از ورودبه رود سر در سالن شهرداری‌حضور یافتند ونمایندگان کشاورزان و چایکاران ازآقای نخست وزیردیدن کردند نمایندگان چایکاران‌اظهار داشتند اقدامات سازمان چای وزارت گمرکات وانحصارات برای خرید برك سبز چای‌مفید بوده تقاضاداریم وضع چای باگذرا ندن قانونی به دست دولت تثبیت گردد ، آقای نخست‌وزیر درجواب اظهار داشت بسیار خوشوقتم که‌همه‌مردم‌مخصوصا کشاورزان چایکاراز سازمان چای وزارت‌گمرکات وانحصارات راضی هستند دولت دراجرای اوامرشاهنشاه کار میکند وبا کوشش شبانه روزی امیدوار است رضایت قاطبه مردم رابخودجلب نمایدآقای نخست‌وزیر افزود که در آینده نزدیکی باید قانونی گذراند که منافع چایکاران و باغداران و عموم مصرف کنندگان ودولت تامین گردد .

درلنگرود

آقای نخست وزیر و همراهان پس ازبازدید رودسر وارد لنگرودشدند درلنگرود نیز نمایندگان کشاورزان و چایکاران ازآقای نخست وزیردیدن کردند و تقاضا نمودند مـرا تب سپاسگزاری مردم شمال را بعرض شاهنشاه برسانند

درلاهیجان

درساعت دوازده‌دیروز آقای نخست وزیر وهمراهان وارد لاهیجان‌شدند. درخارج شهر آقای اشتری‌استاندار گیلان ،روسای سازمانهای اداری لاهیجان و نمایندگان طبقات‌مختلف ازآقای نخست وزیر استقبال‌کردند درلاهیجان باطلاع آقای‌نخست‌وزیر رسیدکه وزارت گمرکات‌وانحصارات تاکنون ۳۰۰ میلیون‌ریال بابت‌خرید برك سبزچای ودستمزدوتبدیل‌چای بکشاورزان پرداخت کرده است‌که مورد تقدیر آقای نخست وزیرقرار گرفت .

آقای دکتر اقبال نخست‌وزیر پس ازصرف ناهار درلاهیجان عازم‌رشت شدند .

دررشت

ساعت پنج بعداز ظهر دیروز آقای دکتر اقبال نخست‌وزیر باتفاق‌وزرای بهداری وگمرکات و مشاور وارد رشت شدند و مستقیما در عمارت حزب ملیون حضور یافتند .

ساعت پنج‌و بیست وپنجدقیقه آقای استاندار بوسیله بلندگوی حزب ملیون به‌آقای نخست وزیر خیر مقدم گفت واز اقدامات هیئت دولت درامر خرید چای که موجب بهبود وضع چایکاران شده‌است اظهار تشکر نمود . آنگاه آقای جهانگیر سرتیپ پور ازآقای دکتر اقبا ل تقاضا نمود که‌شعبه حزب ملیون رشت راافتتاح نمایند. در اینهنگام آقای دکتر اقبال پشت تریبون‌قرار گرفت وضمن تجلیل ازخدمات و فداکاریهای مردم گیلان درراه شاهنشاه ومیهن شعبه حزب رابنام اعلیحضرت همایونی‌افتتاح‌نمود .

آقای نخست وز یر ضمن نطق خویش گفت گیلانیهادرراه‌مشروطیت ایران بهترین فرزندان خود رافدا نمودند ومانیزامروز بفرمان‌شاهنشاه برای تحکیم مبانی مشروطیت ایران قدم برمیداریم .آقای نخست وزیر افزود امید وارم توفیق نصیب‌گردد که دولت هرچه زودتر به‌این استان مسافرت کند وبرای مدت طولانی تری باطبقات مختلف تماس حاصل نموده وآنچه مقدور است بـرای آسایش مردم گیلان‌اقدام کردد .

پس ازخاتمه بیانات آقای نخست وزیر آقای دکتر کاسمی دبیر کل حزب ملیون سخنرانی مفصلی ایراد کردوجلسه حزب باقرائت نیایش حزبی خاتمه یافت. دراینموقع‌آقای نخست‌وزیر ووزیر بهداری مرکز مبارزه بابیماریهای آمیزشی رادر محل« پیرسرا » افتتاح کردند ودر ساعت ده‌شب آقای دکتر اقبال به اتفاق وزرای بهداری وگمرکات با اتومبیل عازم تهران شدند .و قبل ظهر امروز بپایتخت واردگردیدند.

آقای دکتر کاسمی دررشت توقف کرد .

کلیه‌عوارض وحقوق

بقیه از صفحه اول

نمی‌باشد یکجا و تحت عنوان حق انحصار گرفته شود و کمیسیون مزبور علاوه برآنکه این حقوق را تحت عنوان واحدی در خواهدآورد درصورت سهمیه‌شماره‌تعرفه‌گمرکی آنرا تعیین خواهد کرد زیرا اغلب بواسطه‌آنکه درصورت‌سهمیه شماره تعرفه گمرکی تعیین نشده هنگام ورود کالا واخذ حقوق مختلفه‌دولت ازواردات اشکالات مختلفی پیش می‌آید وادارات‌ماموز کنترل‌درواردات وارد کنندگان گرفتار نا راحتی میشدند خبرنگار ما اضافه میکند که‌در سال آینده فقط درصورتی سود بازرگانی کالائی تغییر خواهد کرد که حمایت از صنایع داخلی آنرا ایجاب کند .

ورود

آقای دکتر جواد پیشداد فرد که بمنظور مطالعه در رشته تخصصی به فرانسه رفته بود پس‌از گذراندن دوره مذکور به تهران بازگشت .

در گذشت

شب‌شنبه تیمسار سرتیپ سطوتی افسر بازنشسته ارتش در سن ۶۳ سالگی بدرود حیات گفت ،مراسم تشییع جنازه آن مرحوم روز شنبه قبل‌ازظهر ازمسجد سپهسالاربعمل آمد ودرامامزاده‌عبدالله‌بخاك‌سپرده شد، دیروز نیز مجلس‌ختم‌آنمرحوم در مسجد مجد برگزار گردید و عده‌ای از افسران ورجال ومعاریف در آن مجلس شرکت کردند و تیمسار سپهبدو ثوق‌وزیرجنك‌مجلس ختم را برچیدند .

وزیر خارجه عصر امروز بتهران می‌آید

آقای‌علی‌اصغر حکمت وزیر امور خارجه قرار است‌ساعت‌پنج ونیم بعد از ظهر امروز باهواپیمای ازفرانس واردتهران شود .

در فرودگاه مهرآباد معاونین سیاسی واداری وروسای ادارات وزارت خارجه ودوستان از ایشان استقبال خواهند کرد .

احتمال دارد که آقای حکمت امشب ویا فردا بحضور ملوکانه شرفیاب شده وگزارش مسافرت خودرا تقدیم دارد .

همچنین گفته میشود که ممکن است وزیر امور خارجه‌با تشکیل مصاحبه مطبوعاتی اطلاعاتی پیرامون مسافرت خود به مخبرین جراید بدهد .

سه‌ایرانی بایتالیا دعوت میشوند

بقرار اطلاع سازمان روابط فرهنگی ایتالیا باشرق مسابقه‌ای گذاشته است . که بموجب آن سه نفر از ایرانیانی که بهترین مقاله را درباره روابط ایران وایتالیا از قدیم الایام تا عصر حاضرتهیه نمایند به‌ایتالیا دعوت خواهند گردید .

جان درك گفت: شیراز بهترین شهرهای ایران است

خبرنگار ما از شیراز اطلاع میدهد . درساعت دوبعدازظهر دیروز «جان درك» هنر پیشه مشهور امریکائی باتفاق همسرش ومهماندار خود آقای حسین دانشور باهواپیما وارد شیراز شدند .

درفرودگاه شیراز مدیر سینما مترو باتفاق عده‌ای ازهنر دوستان از مشارالیه استقبال کردند وبلافاصله برای صرف‌ناهار بپارك سعدی رفتند. جان درك و همسرش با عجله ناهار را در پارك سعدی صرف کردند وپس‌از بازدید آرامگاه سعدی وحافظ برای مشاهده آثار تاریخی تخت جمشید باتصوب عزیمت کردند ،جان درك وهمسرش شب رادرتخت‌ـ جمشید بسربردند وصبح‌امروز عازم اصفهان شدند .

خبرنگار ما در گزارش خویش اضافه میکند که‌جان درك وهمسرش در پارك سعدی عکسهای جالبی‌باکلاههای مخصوص عشایر قشقائی گرفتند و قبل از عزیمت به‌تخت جمشید جان درك بخبرنگاران جراید گفت شیراز بهترین شهرهای ایرانست وامیدوارم دربهار آینده برای تهیه فیلمی از زندگی عشایر ایرانی بافراغت بیشتری‌باتفاق سایرهمکاران بشیراز بیایم.

خانه های صندوق پس‌انداز مسکن

درمنطقه‌ئی که‌ازهرلحاظ درردرجه اول است ساخته‌میشود

امروز آقای دکتراعتبار مدیرعامل‌بانك رهنی‌بخبرنگارما اظهارداشت برخلاف آنچه که‌عده‌ای شایع نموده‌اند خانه‌هائی که‌در آینده از طرف صندوق پس‌انداز مسکن ساخته خواهد شد درجنوب شهر نبوده‌بلکه درمنطقه‌ای که ازلحاظ هوا وسایرجهات درردرجه‌اول واقع است ساخته میشود. آقای دکتر اعتبار سپس گفت: تاکنون متجاوز از۱۳۵۰ نفر حساب پس‌انداز مسکن‌باز کرده‌اند وافتتاح حساب همچنان ادامه دارد .

چهارسال به سن کهنسالترین مردجهان

بقیه از صفحه اول

پلکهای وی سنگینی میکند وناچار است برای مشاهده اطراف خـود چینهاو ابروان خود را بادست بالا بکشند .

نازك نارنجی‌است

کهنسالترین مرد جهان در عین حال که مردی شوخ‌وبذله گواست نازك نارنجی است !! وباکوچکترین بیمهری که از اطرافیانش سربزند قهر میکند ،موقتی ماوارد قریه‌«سوه» شدیم اهالی گفتند که سیدعلی با فرزند ۱۰۳ ساله خودقهر کرده و بقریه «کلوسه» رفته است وناچار برای ملاقات او بقریه مزبوررفتیم.

راه میرود

«سیدعلی» قدرت برخاستن ازجای خود راندارد و باید هنگام برخاستن اززمین کسی زیر بغل اورا بگیرد اما بمحض اینکه ازجای خود بر‌ـ خواست وروی پاایستاد بدون کوچك ترین خستگی وبطور مداوم سه‌الی چهارکیلو متر پیاده روی میکند و .اینهم یکی از خصوصیات جالب کهنسالترین مرد جهانست .

۱۸۹ سال دارد

قبلا باطلاع خوانندگان عزیز رسانیدیم که کهنسالترین مردجهان ۱۸۵ سال دارد ولی اکنون طبق تحقیقات دقیقی که بوسیله اکیپ اعزامی بعمل آمده معلوم شده است که وی ۱۸۹ سال دارد .

هشت سال قبل یکی ازمامورین اداره آمار که سید علی راملاقات کرده بود سید علی بوی گفته‌بود که من در۲۵سالگی هنگام کاردر مزرعه باپسر عموی خود باعشایر «ذلکی» زدو خورد کردم و دراین ماجرا پسر عمویم کشته شد و من سنك قبری از خوانسار برای او تهیه‌کردم وقتیکه سنك قبر پسر عموی سید علی اززیر توده های شن وخاك بیرون کشیده شد تاریخ آن متعلق‌به۱۵۶سال‌پیش بودکه در آنزمان سیدعلی ۲۵ساله بوده و با احتساب تاریخ ملاقات مامورآمار باوی سن‌تحقیقی سیدعلی هم‌اکنون ۱۸۹ سال میباشد اهالی قریه اورا ذوالقرنین یا صاحب دوقرن میگویند وبهمین لحاظ برای اواحترام خاص قائل هستند و درملاقات بااو دستها سیدعلی رامیبوسند و میگویند او نظر کرده است .

بازدید از فرودگاه رامسر

خبرنگار ماازرامسر اطلاع‌میدهد: دو روز قبـل تیمسار سرلشکر «اشتو داخ» رئیس هواپیمائـی کشوری وارد رامسر شد و از فرودگاه رامسر و تاسیسات آن بازدید کرد واز مساعی کارکنان فرودگاه اظهار رضایت نمود .

هـوالباقی

بمناسبت وفات جناب عمدة التجار والاخیار آقای حاج‌میرزا علی‌اکبر وفا مجلس ختمی درساعت ۳تا۵ بعداز ظهر روز چهارشنبه ۲۳ مهرماه درمسجد مجد منعقد است انشاءاله آقایان علماء اعلام واخوان مؤمنین باتشریف‌فرمائی خود روح آنمرحوم را شاد وبازماندگان را متشکر خواهندفرمود

الاحقر عبداله‌بن مسیح الطهرانی

اناللہ وانا الیه راجعون

باکمال تالم وتاثردرگذشت آقای حاجی علی‌اکبر وفازنجانی را باطلاع عموم فامیل ودوستان میرساند .مجلس تذکرآن مرحوم درروز چهارشنبه ۲۳مهرماه جاری ازساعت ۳تا۵ بعدازظهر درمسجد مجد منعقد است .مجلس تذکرزنانه در همانروز وهمانساعت درباغ مسکونی آنمرحوم(پل‌رومی) منعقد خواهد بود .

خانواده‌های وفا ـطاهریان ـچایچیان ـنادر ـتفضلی‌ـ اخوان فرشچی‌ـ فردانش ـیگانه‌ـ مسعودی ـشادلو

* *

*

مرحوم حاجی علی‌اکبر وفاازبازرگانان معروف وخدمتگذار بشمار میرفت ،آنمرحوم دارای صفات نوع‌پروری وخیر خواهی بود پیوسته زیردستان ومردمان مستمند را کمك واستعانت می‌نمود .باتقوی وخداپرست بود .درگذشت حاج علی‌اکبر وفا بزرك خاندان وفا موجب کمال تاسف می‌باشد وما این مصیبت‌را بعموم افراد خانواده وفا و کسانی که‌دراین واقعه عزادارند‌بخصوص برادران وفرزندان ارجمند فقید سعید تسلیت میگوئیم .

بمناسبت درگذشت اسفناك پدرم مرحوم آقای میرو‌حمت‌ا مرتضوی در تبریز ازساعت ۱۶الی ۱۸ روز سه‌شنبه ۲۲ مهرماه دربنده منزل آماده ملاقات بادوستان واقوام گرامی میباشم .

شمسی آذربا

آدرس چهارراه پهلوی بالای قنادی شاهرضا منزل آذربا

دنباله گزارش خبرنگاران ما در شهرستانها

کارگران شرکتهای کشتیرانی بندرشاهپور اعتصاب کردند

پنج کشتی تجارتی برای تخلیه محمولات خود معطل وبلاتکلیف مانده

گزارش رسیده از بندر شاهپور حاکیست که‌از ساعت ٦ صبح دیروز چهارصد نفر کارگران شرکت های کشتیرانی وپیمانکاران بمنظور دریافت اضافه دستمزد دست باعتصاب‌عمومی‌زده‌اند.بعلت اعتصاب عمومی کارگران، در حال حاضر هیچگونه فعالیتی د ر محل اداره بندر و اسکله بندر شاهپور صورت نمیگیرد و پنج کشتی تجارتی برای تخلیه محمولات خود معطل و بلاتکلیف مانده‌اند .

در این گزارش اضافه شده است که پلیس راه آهن کاملا مراقب اوضاع است واز طرف کارگران هیچگونه تظاهراتی که موجب اختلال و ناامنی در شهر گـردد مشاهده نمیشود ضمنا عـده‌ای از سرکارگران بامقامات انتظامی مشغول مذاکره‌هستند واز طرف مقامات دولتی نیز با شرکتهای کشتیرانی و پیمانکاران برای رفع این مشکل و تامین نظر کار گران مذاکره میشود .

قطع ارتباط

خبرنگار ما از فومنات عصر دیروز اطلاع داد که بعلت بارندگیهای‌چند روزه اخیر آب رودخانه « رودخان » طغیان کرده و عبور و مرود بین بخش وسیع ماسوله و فومنات‌قطع شده است .

خبرنگار ما اضافه میکند که براثر بارندگی زیاد باغلب جاده‌هائیکه به فومنات منتهی میشود لطماتی وارد آمده است .

زابل دارای ۲۰۰ شماره تلفن شد

خبرنگارما اززابل طی‌گزارشی اطلاع میدهد. هم‌اکنون چند روزیست که کارگران‌و مهندس اعزامی وزارت پست و تلگراف مشغول نصب دستگاه صد شماره‌ای تلفن شهری زابل میباشند. چندماه قبل نیز یکدستگاه صدشماره ای تلفن شهری درزابل نصب گردیده و باتصب دستگاه جدید دویست شماره تلفن شهری درزابل بکار خواهدافتاد . اهالی زابل ازنصب دستگاه جدیدتلفن شهری استقبال زیادی کرده‌اند.

شهردار همدان انتخاب شد

عصر دیروز جلسه انجمن شهر بمنظور انتخاب شهردار تشکیل‌گردید و پس‌از مذاکرات لازم اخذ رای بعمل آمد وآقای دکتر محمود منصور با اکثریت آراء بسمت شهردار همدان انتخاب گردید .

قتل مرموزی که هنوز علت آن معلوم نیست

راننده آقای محمدحسن افشار نماینده سابق مجلس درخواب بقتل رسیده است

دوروز قبل ازطرف گروهان ژاندارمری زنجان بدادگستری اینشهر اطلاع داده شد که‌در قریه «سراب» واقع در۱٤ فرسنگی شهر راننده‌آقای محمد حسن‌خان افشار نماینده سابق مجلس شورایملی بقتل رسیده است .

ازطرف دادگستری آقای انگورانی بازپرس شعبه دوم باتفاق پزشك قانونی بقریه سراب عزیمت نمودند وضمن تحقیقات اولیه معلوم شد که‌راننده آقای افشاربنام «رکاب ذوالقدر» درحال‌خواب بوسیله اسلحه‌گرم بقتل رسیده‌است. فعلاسه‌نفر ازنوکران آقای افشار باتهام قتل‌رکاب بازداشت شده‌اند .

ـ شایع است‌که‌این سه‌نفر قصد کشتن آقای‌افشار را داشتند وراننده را اشتباها؟ بجای مشارالیه بقتل رسانیده‌اند. اینك برای‌کشف حقیقت‌امر قضیه تحت تعقیب میباشد .

درمراسم اختتام اردوی دوچرخه سواری کشور وتوزیع جوایز قهرمانان

رئیس انجمن ازقهرمانان شهرستانها بشدت انتقاد کرد

عصر دیروز مراسم افتتاح اردوی مسابقات دوچرخه سواری قهرمانی کشور و توزیع جوایز قهرمانان با حضور تیمسار سرلشگر دفتری رئیس انجمن ملی تربیت بدنی برگزار گردید.

در این مراسم رئیس انجمن ضمن نطق مفصلی از قهرمانانیکه در مسابقه ۱۷۰ کیلومتری استقامت دیروز شرکت کرده بودند تشکر نمود واز قهرمانانیکه در این مسابقه شرکت نکردند بشدت انتقاد کرد وگفت من بشدیدترین وجه ممکنه با آنها رفتار خواهم کرد .

رئیس انجمن سپس اشاره به طرح تعمیم ورزش در ایران نمود ودر مورد دوچرخه سواری گفت . در کشور ما باین نحو که اکنون احداث جاده های آسفالته رو به پیشرفت است وبا توجه باینکه هر سال صدها هزار دوچرخه معمولی و کورسی وارد کشور میشود تردیدی نیست که با گسترش این ورزش میتوانیم صدها هزار دوچرخه سوار تربیت کنیم که از میان آنان هزاران ستاره پیداشده وباعث افتخار میهن عزیز گردند.

رئیس انجمن پس از خاتمه سخنرانی خود جوایز قهرمانان سرعت و استقامت را توزیع نمود و باینطریق مراسم خاتمه یافت .

قهرمانان شهرستانها صبح امروز بسوی شهرهای خود حرکت کردند.

قهرمانان باچرخ دوچرخه ازرئیس انجمن استقبال کردند

اداره کل تعلیمات اکابر

اداره تعلیمات اکابر بعلت توسعه ادارات ودوائر تابعه آن ازروز گذشته بد ستور وزیر فرهنگ با داره کل تعلیمات اکابر تبدیل شده و رئیس آن اداره نیز ازاین پس بعنوان رئیس کل تعلیمات اکابر مشغول کار خواهد بود .

کلاس تربیت مربی کودک

طوریکه از اداره امور کودکستانها کسب اطلاع شده مقدمات افتتاح سومین دوره کلاس تربیت مربی کودک فراهم شده واین کلاس از تاریخ پنجم آبان ماه شروع بکار خواهد کرد .

درضیافت یونسکو

دیشب از طرف کمیسیون ملی یونسکو در ایران مجلس ضیافتی بافتخار دانشمندان شرکت کننده در کنفرانس بین‌المللی اراضی خشك در تالار موزه ایران باستان با حضور جمعی ازرجال ودانشمندان ایرانی ترتیب داده شده بود .

پس از پذیرائی ،آقای دکتر حمید نایب رئیس کمیسیون ملی یونسکو درایران ورئیس دانشکده حقوق بعنوان سپاسگزاری ازحضور دانشمندان معروف جهان مطالبی اظهار داشت وضمن آن گفت : جای بسی مسرت است که کنفرانس علمی بین‌المللی باهمکاری دولت ایران ودانشگاه تهران و مقامات یونسکو تشکیل گردیده و گام بزرگی در طریق اجرای طرح اهم در آباد کردن اراضی بایربرداشته شده است .

امید میرود که تحقیقات ذیقیمت سازمانهای علمی ودانشمندان بزرك که بخاطر سعادت بشر شب وروز تلاش میکنند وسیله مؤثری برای درهم شکستن سکوت وخاموشی شوره زارها وصحاری پهناور کشور ما بشمار آید .

سپس آقای پروفسور هیلز رئیس کمیته مشورتی بین‌المللی اراضی خشك از همکاری صمیمانه کمیسیون ملی یونسکو وسایر سازمانهای ذیعلاقه ایرانی تشکر کرده و گفت ما بهترین خاطرات را باخود از کشور ایران خواهیم برد .

اسب یك چشم موجب مرك سورچی گاری شد

امروز خبرنگار ما از بیمارستان امدادی شیروخورشید کسب اطلاع کرد که دیشب مرد ۵۰ ساله‌ای بنام علی منفرد فرزند جعفر سورچی گاری آبی که در این بیمارستان بستری بود در نتیجه شدت جراحات وارده درگذشته است .

خبرنگار ما پس از تحقیق درباره علت مجروح شدن این مرد گزارش میدهد : ساعت ده صبح دیروز علی سورچی گاری آبی شماره ۱۳۵ برای حمل آب از خیابان مولوی براه افتاد .درمیان راه چون تعدادی از لامپهای چراغ برق خیابان شکسته و قسمتی از خیابان تاریك بود اسب گاری که ازیك چشم نابینا بود باتاکسی شماره ۶۵۰۰ که درگوشه خیابان متوقف بود تصادف کرد ودر نتیجه علی که در بالای بشکه گاری دچرته میزد بزمین افتاده مجروح شد ووسیله یکی از پاسبانان گلانتری ۶ ببیمارستان امدادی شیرو خورشید منتقل گردید ولی دیشب براثر شدت جراحات وارده درگذشت پرونده از طریق کلانتری ۶ جهت اطلاع بدادسرا فرستاده شده است .

حوادث کوناکون

شکایت ازسك وصاحب سك

صبح امروز جوان ۲۲ ساله‌ای بنام سیف‌الله فرزند فرج‌الله شهرت نوری در حالیکه ازناحیه پای راست مجروح شده ومیلنگید به کلانتری ۲۳ آمده و شکایت کرد دیروز سگی که متعلق به بانو طاهره می‌باشد پای راست مرا باندان گرفته وقسمتی از گوشت پایم را کنده است .

بدستور آقای ستوان ذکائی افسر نگهبان کلانتری مامورین کلانتری بمنظور احضار صاحب سك به خیابان بریانك رفتند وسیف‌اله نیز به بنگاه انستیتو پاستور معرفی شد تا از نظر ابتلا ببیماری هاری مورد معاینه قرار گیرد .

چنانچه مسلم شود سك مزبور بلاصاحب نیست بموجب شکایت طرح شده در کلانتری صاحب سك همراه پرونده بدادسرا اعزام خواهد شد .

بادبادك هوا میکرد!

عصر دیروز اسماعیل سپاهان هفده‌ساله ساکن منزل آقای امیل واقع در خیابان شاهرضا درغیاب ساکنین خانه به پشت بام رفت تا بادبادك هوا کند . اسماعیل آنقدر بکار خود مشغول شده بود که متوجه نشد به لبه بام رسیده است لحظه‌ای بعد همانطور که اسماعیل سرش را بطرف آسمان بلند کرده وباد بادك را که اوج زیادی گرفته بود فرو ریخت واسماعیل از طبقه سوم بخیابان افتاد و شانه وکمرش شکست ودراثر ضربه مغزی بیهوش شد.

مجروح وسیله مامورین کلانتری ۱۷ ببیمارستان امدادی شیرو خورشید منتقل شد . حال اسماعیل رضایت بخش نیست .

دیوار دومغازه را سوراخ کردند تامغازه خیاطی باز کنند!

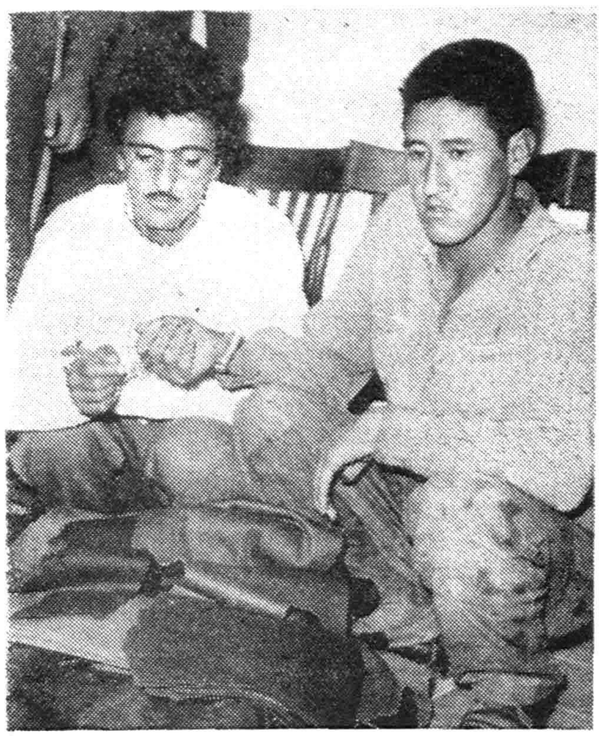

ساعت چهار ونیم صبح امروز پاسبان شماره ۷۵۵ مامور کلانتری ۱۴ پاس میدان ژاله پس از آنکه پست خودرا تحویل گرفت وقفل‌های مغازه‌های آن حوالی رابازدید نمود حرکت دوسیاهی درگوشه خیابان توجه اورا بخود جلب کرد پاسبان مذکور قبل از آنکه این دوسیاهی متوجه شوند بتعقیب آنها پرداخت وچند کوچه آنها را دنبال کرد وبالاخره در یکی از کوچه‌ها باین دونفر که دوکوله پشتی بزرك حمل میکردند دستور توقف دادوعابرین که تازه متوجه تعقیب پاسبان شده بودند در صدد فرار برآمدند ولی پاسبان با تهدید به تیراندازی مانع فرار شده هردو نفر رابکلانتری ۱۴ آورد .ضمن بازرسی از دوکوله پشتی که همراه آنها بود نزدیك به صد قواره پارچه‌های مختلف بدست آمد .

دو دیواررا سوراخ کردند .

این دونفر که خود راعلی کاظمی فرزند گنجعلی ورضا جعفری فرزند محمد معرفی میکردند درجواب سئوال افسر نگهبان که پارچه‌هارا ازکجا آورده‌اند مدعی شدند که از خیاط های قابل آبادان می‌باشند وچون کارآنها در آبادان رضایت بخش نبوده دکان خود را تعطیل کرده وباپارچه های مغازه بتهران آمده‌اند .

افسر نگهبان کلانتری باشنیدن اظهارات ضد ونقیض آنها بازجوئی خود راادامه‌دادو بالاخره این دونفر اعتراف کردند :

ساعت ۷ دیشب بقصد سرقت مغازه خیاطی عظیمی نزدیك باغ یاسمن باین حوالی آمدیم وساعت ده شب هنگامیکه دکان خیاطی بسته شده وکارگران بمنزل رفتند بداخل باغ گل فروشی یاسمن رفتیم وپس از سوراخ کردن دیوار باغ وارد مغازه نیکل فروشی شدیم چون این مغازه مورد نظر نبود دیوار آن رانیز سوراخ کرده وارد دکان خیاطی شدیم .

میخواستیم خیاطی باز کنیم سارقین که باتردستی ومهارت باین دستبرد دست زده بودند در کلانتری اظهارمیداشتند کهما ازخیاطی سررشته کاملی داریم ولی چون نمیتوانستیم بعلت بی پولی مغازه‌ای باز کنیم تصمیم گرفتیم باین مغازه خیاطی دستبرد زده وباپارچه های مسروقه یك مغازه خیاطی بازکرده وازاین کارها دست برداریم .

صبح امروز دونفر سارق پس از تحقیقات لازم که بوسیله آقای حامدی رئیس آگاهی کلانتری ۱۴ بعمل آمد همراه پرونده باداره آگاهی فرستاده شدند .

بدستور آقای سرگرد رضوی صاحبدگان خیاطی عظیمی بنام آقای عظیم پیرعلی به کلانتری حاضر شد تا اموال خودرا پس از انجام تشریفات لازم تحویل بگیرد .

گلنار درآب افتاد

دیشب دختربچه ۵ ساله‌ای بنام گلنار صادقی فرزند اصغر ساکن نازی آباد در حوض افتاده خفه شد . پدر طفل بمامورین ژاندارمری اظهار داشته گلنار عادت داشت هرشب بتنهائی کنار حوض رفته واز کوزه‌ای که در کنار حوض بود آب بخورد ولی دیشب درنتیجه خواب آلود بودن بداخل حوض افتاده است .

خمیری که برای پادرد مؤثر است!؟

صبح امروز مامورین کارد کمرك در حوالی سنگلج بیکی از قاچاقچیان بنام یعقوب اکبر زاده فرزند آبدین ظنین شده ویرا تحت نظر گرفتند .

مامورین پس از چند لحظه یعقوب را دستگیر کرده ویرا مورد بازرسی قرار دادند .

ابتدا در جیبهای یعقوب چیزی بدست نیامد ولی مامورین متوجه شدند که بساق پای قاچاقچی دو پارچه نایلون بسته شده وقتی از یعقوب علت بستن پارچه را پرسیدند وی گفت از چندی قبل دچار پادرد شدید شده وبرای درمان خمیری تهیه کرده باپارچه نایلون بپاهای خود بسته است .

مامورین پارچه نایلون را از پاهای یعقوب بازکرده بعوض خمیر پادرد مقدار سه کیلو تریاك خالص بدست آوردند !

یعقوب که از قاچاقچیان سابقه دار است از طرف مامورین بشعبه ۴۴ بازپرسی تحویل شد وپس از تحقیقات لازم قرار بازداشت وی از طرف آقای مهرنیا بازپرس مقیم گارد کمرك صادر گردید .

مامورین کمرك اظهار میداشتند که یعقوب تریاکهارا از خوی خریداری کرده وبصورت خمیر در می‌آورده وبعنوان اینکه مبتلا به پادرد است تریاکها را باپارچه نایلون بساق پای خود می‌بسته وپس از رساندن بمحل مخصوص بفروش میرسانده است .

باین ترتیب «خمیر» بعوض آنکه پادرد یعقوب را معالجه کند وی رابزندان فرستاد .

۴ طفل درنتیجه خفگی وسقوط وسوختگی وتصادف با اتومبیل درگذشتند

عصر دیروز جنازه طفل دوساله‌ای بنام ربابه فرزند محمد تقی که بعلت سقوط ازبالکن درحوالی خانی آباد درگذشته بود برای معاینه باداره پزشکی قانونی حمل وپس از صدور جواز دفن تحویل کسانش گردید .

•• دیروز دختربچه ۷ ساله‌ای بنام شهناز فرزند سید علی که در حوالی راه آهن بعلت سوختگی درگذشته بود برای معاینه باداره پزشکی قانونی حمل شد .

•• روز گذشته جنازه طفل خردسالی بنام علی فرزند حسین شهرت صفائی که بعلت خفگی در آب درحوالی یوسف‌آباد درگذشته بود بموجب اعلام کلانتری یوسف آباد باداره پزشکی قانونی مورد معاینه قرار گرفت وجواز دفن صادر شد .

•• دیروز جنازه پیرمردی که هنوز هویتوی معلوم نیست ودرحوالی کلانتری ۲۳ بطور ناگهانی درگذشته بود برای معاینه وصدور جواز دفن باداره پزشکی قانونی حمل شد .

طبق اظهار کسان طفل نامبرده بعلت تصادف با اتومبیل وضربه وارده بمغز درگذشته بود .

لبنیات فروش را مجروح کرد

بعداز ظهر دیروز بین عباس فرزند محمد صادق ساکن سرآسیاب دولاب بالبنیات فروش محل زدوخوردی رویداد ودر نتیجه عباس باچاقو لبنیات فروش را مجروح کرده متواری شد. بلافاصله مامورین به تعقیب ضارب پرداخته اورا دستگیر وچون سوابق شرارت داشت پرونده امر برای تکمیل سوابق به کمیسیون تشدید مجازات فرستاده شد تا از آنجا بدادسرا ارسال شود .

سه مغاز دوبار آتش گرفت

ساعت یك صبح امروز سه باب مغازه واقع در گلوبندك طعمه حریق شدند بلافاصله مامورین آتش نشانی بمحل حریق رفته وبعداز یکساعت عملیات حریق راخاموش نموده ومراجعت کردند ولی دوباره درساعت ۶٫۵ صبح مغازه‌های مزبور آتش گرفت ومامورین برای مرتبه دوم بمحل حریق رفته وآتش را خاموش کردند . علت حریق . سرایت آتش از دودکش مغازه آشپزی رضا کمانخانی بوجود آمده است هنوز ازمیزان خسارت وارده اطلاعی دردست نیست ویکی ازمغازه های سوخته فروشگاه داروئی کشاورزی بوده است همچنین دیروز حریقی درمنزل آقای رشیدیان واقع در خیابان آناتول فرانس روی داد حریق ازمنبع نفت که درمنزل بوده بوجود آمده ویکی ازمستخدمین منزل بنام اسماعیل که موجب آتش گرفتن منبع نفت شده بود دراثر سوختگی بوسیله آمبولانس آتش نشانی به بهداری اعزام گردید .

ده نفر درکویر گم شده اند

امروز خبرنگار ما اطلاع حاصل کرد که یك هیئت ده نفری که برای شکار حیوانات وحشی به کویر رفته بودند گمشده اند بدنبال این خبر تحقیقاتی بعمل آمد ومعلوم شد که یك ماه قبل هیئتی از طرف باغ وحش بسرپرستی آقای یوهانس متخصص آلمانی باغ وآقایان عبداله دولتشاهی وسعید ثقفی وخسرو سریری باتفاق چند کارگر برای شکار بعضی حیوانات وحشی مخصوص کویر با دو دستگاه جیپ بطرف کویر حرکت کردند وبعد از حرکت هر روز مرتب تلگرافی جهت باغ وحش محل خود را اطلاع میدادند ولی مدت ده روز است که از این اکیپ اعزامی خبری نیست وآخرین تلگراف آنها حاکی است که به کیلومتر سیصد وپنجاه وسط کویر رسیده اند واز آن ببعد خبر دیگری ازاین اکیپ نرسیده است امروز صبح آقای حسین دولتشاهی خبر گمشدن این اکیپ رابمقامات مربوطه وحتی بسفارت آلمان اطلاع داده وضمنا ظهر امروز یك اکیپ دیگر بسرپرستی آقای سعید آصف وزیری و چند نفر دیگر برای پیدا کردن این دسته گمشده بطرف کویر حرکت کرده اند .

نجار قالی دزد!

اصغر شکوری

نجار بود یادزد؟

عصر دیروز آقای سروان‌دادفر افسر کلانتری ۲۲ سارقی را که چندین تخته قالی ازمنزلی بسرقت برده بودهنگام تخلیه اموال مسروقه از داخل اتومبیلی دستگیر کرد . خبرنگار ما گزارش میدهد :ساعت چهار بعد از ظهر دیروز آقای سید اصغر سیدطاهر ساکن کوچه لرزاده واقع در جوادیه بکلانتری ۲۲ اطلاع داد که ساعتی قبل سارقی خانه ویرا مورد دستبرد قرار داده واو هنگامی بمنزل رسیده است که اتومبیل حامل اموال مسروقه به سرعت ازمقابل خانه عبورکرده بود.

آقای سروان‌دادفر پس ازدریافت مشخصات سارق که صاحبخانه وی را از داخل اتومبیل دیده بود به جستجو پرداخت وبا یك اتومبیل کرایه به تعقیب سارق پرداخت و بالاخره ویرا در خیابان قوام‌دفتر واقع دربخش ۲۰ هنگامیکه مشغول تخلیه اموال بود دستگیر وباقالی های مسروقه‌به کلانتری جلب کرد.

این شخص در کلانتری خودرا اصغر شکوری فرزند حسین معرفی کرده مدعی بود که نجار است و قالیها را از مغازه‌ای خریداری کرده وبمنزل خود میبرده است ولی پس از تحقیقات بیشتر معلوم شد که اصغر دزد سابقه داریست که پرونده‌های متعددی در اداره آگاهی دارد .صبح امروز پرونده توسط آقای ستوان نعمتی افسر نگهبان تکمیل شد وسارق باگاهی اعزام گردید .

سه متهم ویك پسربچه

ساعت ۹٫۵ بعدازظهر دیروز سه نفر مرد که قصد داشتند پسر بچه‌ایرا بداخل «محله بخش ۲۰» ببرند وسیله آقای ستوان هدایتی دستگیر بپاسگاه بخش ۲۰ جلب شدند .این پسربچه در بازجوئی میگفت هنگامیکه ازسینما بیرون آمده وقصد داشته بمنزل خود برود این سه نفرویرا بزوردخل یك تاکسی انداخته وبا پرداخت ده تومان به راننده ویرا باین محل آورده‌اند .

این سه نفر که رمضان وعباس واحمد نام دارند صبح امروز بدادسرا فرستاده شدند وپسربچه مزبور بوالدینش که بپاسگاه احضار شده بودند تحویل گردید .

دیروز شمشیربازان را برق میگرفت

عصر دیروز مسابقه شمشیر بازی قهرمانان تیم ملی ایران باحضور تیمسار سرلشگر دفتری وآقای کنت «دوموبون» عضو هیئت مدیره کمیته بین‌المللی المپیك در محل باشگاه ورزشی دانشگاه برگذار گردید .

قرار بود والاحضرت شاهپور غلامرضا پهلوی در این مسابقات حضور داشته باشند ولی بعلت دیر رسیدن از مسافرت اصفهان وخستگی راه در این مراسم شرکت ننمودند .

قبل از شروع مسابقه یك درس شمشیر بازی توسط آقای «پاساریلو» مربی شمشیر بازی تیم ملی بدوشیزه قدیری داده شد .وسپس مسابقات آغاز گردید ونتایج زیر بدست آمد .

در قسمت فلوره بانوان .عزت افغان با بدری آزین ۴ بر یك بنفع عزت افغان

در قسمت «سابر» آقایان باشمشیر های برقی که برای اولین مرتبه در ایران انجام میگردید بین آقایان دکتر بصیر بارادیی ۵ بر ۲ بنفع رادیی ودکتر بصیر با سروان عباس آزادی ۵ بر ۴ بنفع سروان آزادی .

فلوره آقایان

سروان الماسی با زرنگار برنده ۵ بر ۲ الماسی ـ پزشکی با الماسی برنده پنج برهیچ الماسی ،در قسمت مسابقه «سابر» آقایان باشمشیرهای معمولی ،سروان الماسی با مهماندوست ۵ بر یك بنفع الماسی ، پزشکی با الماسی برنده ۵ برهیچ الماسی .

دبیرستان حرفه‌ای وشبانه روزی شرکت ملی نفت درمشهد

شرکت ملی نفت ایران درسال جاری اقدام بتاسیس یك دبیرستان حرفه‌ای ویك دبیرستان شبانه روزی برای تحصیل و اقامت فرزندان کارگران صنعت نفت جنوب درمشهد نموده‌است.

عصر دیروز مجلس ضیافتی درباشگاه نفت ترتیب داده‌شد واز دانش آموزان اولین دوره دبیرستان مزبور دعوت بعمل آمد که قبل از عزیمت به‌مشهد بااولیاء شرکت ملی نفت ایران آشنائی حاصل کنند دراین ضیافت آقای عباس هویدا معاون رئیس هیئت مدیره شرکت ملی وآقای حسن رضوی مدیر امور اداری ومالی وعده‌ای ازکارمندان شرکت ملی نفت شرکت داشتند.

انتقال ازمسجد شاه وميدان ارك بداخل مدارس

طی بخشنامه‌ای که امروز مدیرکل فرهنگ تهران بکلیه آموزشگاههای پسرانه صادر کرد اطلاع داد که دانش‌آموزان ازساعت ۴ بعدازظهر ببعد برای مدت یکساعت میتوانند برای همکاری ومساعدت وتعویض کتابهای درس یکدیگر درمحل دبیرستان بمانند واز اجتماع درخارج ازمدرسه خودداری نمایند.

این بخشنامه پیرو اجتماع همه‌روزه محصلین صادر شده زیرا دانش‌آموزان همه روزه عصرها درمقابل مسجد شاه ومیدان ارك برای معاوضه کتابهای خود اجتماع میکردند.

مسابقه انشاء سازمان ملل برای محصلین

بمناسبت روز ملل متحد که مصادف با روز دوم آبان ماه میباشد بدبیرستانها اطلاع داده شد که انشائی دراین باره بین محصلین بمسابقه گذاشته شود .

نمونه‌هائی از بهترین انشاء محصلین باداره امور اجتماعی فرهنگ استان ارسال خواهد شد تا بوسیلهٔ عده‌ای از دبیران ادبیات فارسی بررسی شود .

به بهترین نویسنده در روز ملل متحد جایزه‌ای داده‌خواهدشد.

ضمنا در دبیرستانهای رضا شاه کبیر، آذرم، دارالفنون، ومروی بمناسبت روز ملل متحد جشن‌هائی برگزار خواهدگردید .

درمسابقات بکستبال قهرمانی باشگاهها

همانطورکه اطلاع دادیم مسابقات قهرمانی باشگاههای تهران باشرکت ۹ تیم ازروز شنبه گذشته آغاز گردیده است .نتایجی که تابحال بدست آمده بشرح زیر می‌باشد :

البرز باجعفری بنفع جعفری،دارائی باشما ع بنفع دارائی ،پولاد با ببر بنفع ببر ،دارائی باتهران جوان بنفع دارائی ،کیان بانادر بنفع کیان.

مسابقات همه شب در زمینهای بسکتبال امجدیه انجام میگردد .

مسابقات سازمان بسکتبال تهران

مسابقات بسکتبال سازمان بسکتبال تهران باشرکت ۲۱ تیم در محل باشگاه تاج آغاز گردید و نتیجه مسابقات تاکنون باین شرح بوده است :

سپه با هدف «ب» برنده هدف ـ تاج با هدف «آ» برنده تاج نبرد با نونهالان برنده نبرد ،بوستان با هدف ـ برنده هدف ـ مسابقات همه شب ادامه خواهد داشت .

کنفرانس تعلیمات اساسی وعشایری

ازساعت ۸ صبح امروز کنفرانس تعلیمات اساسی وعشایری وزارت فرهنگ درکرمانشاه تشکیل گردید .دراین کنفرانس کلیه رؤسای تعلیمات اساسی استانها ومشاورین امریکائی شرکت نموده‌اند ودرباره بسط وتوسعه تعلیمات اساسی وعشایری درنقاط مختلف کشور ورفع نقائص موجود بحث وتصمیماتی اتخاذ خواهند کرد .

دانشگاههای آلمان وورزش باستانی ایران

معاون تربیت بدنی آلمان شیفته ورزش باستانی شده است

شب گذشته مجلس جشنی بافتخار آقای دکتر «ورنر کوربس» معاون اداره تربیت بدنی آلمان در محل باشگاه جعفری با حضور تیمسار سرلشگر دفتری رئیس انجمن ملی تربیت بدنی ایران و جمعی ازنمایندگان سیاسی خارجی ورجال با بانوانشان برپا بود .

ابتدا چند مسابقه وعملیات نمایشی بکس ـ وزنه برداری ـ پرورش اندام توسط ورزشکاران باشگاه انجام شد وسپس ورزش باستانی به میانداری آقای جعفری آغاز گردید درخاتمه مراسم جشن از طرف آقای جعفری یك سری وسائل ریش تراشی نقره ویك تنك نقره و یك بشقاب که عکس برفسور «کوربس» روی آن نقش شده بودبوسیله تیمسار سرلشگر دفتری بایشان اهدا شد .آقای «کوربس» ضمن اظهار تشکر گفت :تاثیری را که ورزش باستانی ایران در من گذارده است هرگز فراموش نخواهم کرد .امیدوارم که درآلمان بتوانم یك رشته درس تعلیم ورزش باستانی بمواد ورزشی دانشگاهی اضافه نمایم تا مردم آلمان از نزدیك با این ورزش آشنا شوند .

بازدید یك شخصیت فرانسوی

ساعت یازده صبح امروز آقای کنت دوبومون عضو کمیته بین‌المللی المپیك ازطرف فرانسه ببازدید مؤسسه اطلاعات آمد .آقای بومون ازشخصیتهای برجسته فرانسوی است وده سال عضویت مجلس ملی آن کشوررا داشته است .واکنون ۱۵ روزاست که درتهران اقامت دارد ومهمان والاحضرت شاهپور عبدالرضا ،رئیس کمیته ملی المپیك ایران می‌باشد .

آقای بومون دستگاههای مختلف کلیشوگراف وحروفچینی ،گیرنده خبر وافست ورتاتیو اطلاعات رابا دقت بازدید نمود وبیش از همه دیدار ماشین رتاتیو اطلاعات برای ایشان جالب بود .

در فرهنگ ۳۲۸ نفر بازنشسته شده‌اند

بازنشسته کردن فرهنگیان دراداارات کارگزینی وزارت فرهنگ و فرهنگ تهران همچنان ادامه دارد وبطوریکه امروز کسب اطلاع شده علاوه بر ۱۹۸ فقره حکم بازنشستگی کارمندان وزارت فرهنگ که در هفته قبل صادرشده بود امروز نیز ابلاغ ۱۳۰ نفر دیگر از کارکنان ۶۵ ساله و۳۰ سال سابقه‌خدمت ویا ۶۰ سال سن صادر گردید .

بدین ترتیب تاکنون ۳۲۸ نفر دروزارت فرهنگ بافتخار بازنشستگی نائل آمده‌اند .

ترتیب بازدید محصلین از نمایشگاه ایتالیا

سخنگوی فرهنگ استان تهران گفت: باتماسی که با مسئولین نمایشگاه صنعتی ایتالیا بعمل آمده دانش‌آموزان دوره دوم هردبیرستان میتوانند با سرپرست مدرسه خود همه‌روزه، صبح‌ها ازساعت ۱۰ ببعد از نمایشگاه مزبور دیدن نمایند .

مدت بازدید تاروز ۲۷ مهرماه خواهدبود.

اداره امور اجتماعی فرهنگ تهران هرروز نماینده‌ای جهت راهنمائی های لازم بمحل نمایشگاه اعزام خواهد داشت.

فوتبال مجارستان

جمعیت :۹٫۵ میلیون نفر .

باشگاه :۱۹۰۰ عدد

تیم :۴٫۲۰۸ عدد

بازیکن حرفه‌ای :ندارد

بازیکن آماتور:۹۰٫۰۰۰ نفر .

بازیکن جوان :۲۵٫۰۰۰ نفر .

داور :۴۸۰۰ نفر

قبول شدگان رشته طبیعی دانشکده علوم

استخراج نتایج امتحانات ورودی رشتهٔ طبیعی دانشکده علوم بپایان رسید و اسامی قبول شدگان بشرح زیر است :

عفت شمشیری ـ نسرین عماد ـ خسرو خسروی‌کردستانی‌ـعبدالحمید فخرائی ـ منصور سید جعفر‌ـکشفی هوشنگ ملعد ـ تقی کشفی‌ـ سارا الك نیا‌ـ محمد مهدوی‌پزوئی ـ علی کیهانی ـ عالیه حاجی سیار ـملوك تنیا مقدم ـ تراب مفیدی‌ـ سودابه تهرانی ـ حسین پاکزاد ـ فریده عظیمی سجادی ـ نصراله جمشیدی گیتی‌قاضی ـ نصرت‌اله ارباب زاده تهرانی ـ جواد صمدی ـ هما امیر دلفان ـ اقبال طاهری طرقی‌ـ سید علی خادم‌الحسینی ـ احمد قوچ‌لو زاله صدوقی ـ فرخنده سمندرمیرآقی فریدون تقی زاده مطلق‌ـ احمدقربانی درجزینی ـ عبدالعلی شاه حسینی ـ محمد پیشه‌ور ـ هوشنك مشگین‌پور سید مصطفی میری ـ زین‌العابدین امینی ـ پرویز قوامی ـ الیاس‌خرازی محمد رضا حاج غفوری‌ـ جوادمدرسی منوچهر عسکری ـ محمد علی حاج آقا پور کلیستی ـ حبیب‌اله‌هوشمند اسمیت هاروطونیان ـ ضیاءالدین نوروزی ـ سمین کتابچی ـ رخساره آفاق جودت ـ بهمن جاسمی ـحسام الدین ملك آرائی ـ یداله دهباشی علی رضا قهرمان ـ پرویز اشیدری جمال رقائی .

احسان‌طاها ـسیدحسین موسوی ـ اعظم امامی ـ منوچهر حکایتیان‌ـ ناهید پرورش همدانی ـ محمد صالحی ـ رحیم اتحاد دباغیان‌ـ مرتضی سلطانی علی لواسانی ـ روشن لقمان زاده پزشکی‌ـ خسرو رشیدی فرد محمود نمازی محمدآبادی ایرج کلیمی دبانی‌ـ ایران خسروی‌جم‌ـ ناهیدبارنی منیری علی‌شاه حسینی‌ـ هاجر میرزا بزرك‌ـ نسرین نابت‌ـ کیخسرو فرخ‌زادی ـ محمد قهاری‌ـ ایران نوذری‌ـفریبه دخانیان‌ـ ابوالحسن شرافتی‌ـ شجاع الدین خاتمی‌ـ رضا سلیمانی‌ـ محمد رضا پور مختاریان ـ علیرضاپاکار تدبیری‌ـ اکرم رسولزادگان ـ علی علیرضائی‌ـ پرویز صور اسرافیل ـ ماهدخت جاوید پور‌ـ محمد کدخدا ـ شهین فلسفی .

فرماندار جدید شهرری

آقای سیدعلی مدنی رئیس دفتر استانداری تهران بسمت فرماندار شهرستان شهرری منصوب گردید واز دیروز مشغول کار شد.

درمانگاه مبارزه باسل کرمان

سخنگوی وزارت بهداری امروز گفت درمانگاه مبارزه باسل در کرمان که ساختمان آن پایان یافته در نیمه اول آبانماه افتتاح خواهد شد در درمانگاه مزبور بیماران مبتلا بسل بطور سرپائی معالجه خواهند شد .

در ۵ دقیقه اتومبیلها را معاینه میکنند !

سالن معاینه اتومبیلها دردست ساختمان است ـ برای هراتومبیل مبلغی بابت معاینه ازطرف شهرداری عوارض گرفته میشود

چندی قبل شهربانی کل کشور اقدام به خرید تعداد دوازده‌دستگاه معاینه اتومبیل از کشور امریکا کرد و حتی برای این منظور آقای سرهنگ افضلی برای مطالعه و بررسی این‌دستگاهها‌از طرف‌شهربانی بامریکا اعزام گردید امروز خبرنگار ما از اداره راهنمائی و رانندگی کسب اطلاع کرده است اخیرا این دستگاهها بتهران وارد شده وتصمیم گرفته شده در عرض پانزده روز نصب گردد برای نصب و بکار انداختن این دستگاهها قرار است شهرداری تهران اقدام به ساختن سالنهائی بکند و برای این منظور از طرف شهردار ی‌تهران محلی در پشت کلانتر ی‌سوار در نظر گرفته شده است و از اواسط آبان ماه کار ساختمان این سالن و نصب دستگاهها شروع خواهد شد و این دستگاهها بطور خود کار تمام‌قسمت های اتومبیل را معاینه خواهد کرد و مدت معاینه این دستگاه برای هر اتومبیل در حدود ۵ دقیقه است بدین ترتیب که اتومبیل های تاکسی و کرایه هرسه ماه یك مرتبه و اتومبیلهای شخصی هرشش ماه یك مرتبه معاینه شده و عیوب آنها معلوم میشود سالنی که فعلا برای تهران ساخته خواهد شد گنجایش دو واحد از این دستگاهها را دارد یعنی اتومبیلها در دو ردیف وارد سالن شده و مورد معاینه قرار خواهند گرفت و از این دوازده دستگاه سه دستگاه برای شهرتهران و نه دستگاه بقیه برای شهر های درجه اول از قبیل تبریز ـ اصفهان شیراز در نظر گرفته شده است و برای معاینه هر اتومبیل مبلغی جزئی جهت عوارض شهرداری اخذ خواهد شد .

افراد محترم صنف عطار وسقط فروش توجه نمایند

چون بقرار اطلاع پاره‌ای از افراد صنف عطار و سقط فروش در مدت مقرره آگهی قبل موفق باخذ کارت صنفی نگردیده و تقاضای تمدید مدت صدور کارت را دارند .

مدت صدور کارت تا آخر وقت روز اول آبان ماه جاری تمدید میشود که بدفتر اتحادیه مراجعه وکارت جدید دریافت دارند .

آ_۲۵۰۶۶ اطاق بازرگانی تهران

سفارت عراق درتهران اعلام کرد :

دولت عراق از اقدامات مودت‌آمیز ایران حسن استقبال میکند

در شماره های قبل باطلاع خوانندگان محترم رساندیم که‌در نتیجه ملاقات ومذاکراتی که بین وزرای خارجه ایران و عراق در نیویورك پیرامون روابط دوکشور صورت گرفته وزیر خارجه عراق وعده داده است که پس‌ازمراجعت بکشور خود هیئت حسن نیتی‌برای بهبود روابط بین‌دوکشور بتهران اعزام دارد .

همچنین مقامات دولت عراق در بغداد طی ملاقاتهائی که آقای ملایری کاردار ایران با آنها بعمل آورده تمایل خودرا به حل مسائل موجود بین دو کشور ابراز داشته و درخواست کرده اند که بررسی ومذاکره درباره شط‌العرب بوقت مناسبتری موکول شود در حقیقت مقامات عراقی از دولت‌ایران مهلت خواسته اند که مذاکره در باره شط العرب پس از فراغت آنها از مسائل داخلی خود انجام شود.

ذیلا متن اعلامیه سفارتکبرای جمهوری عراق در تهران را بنظر خوانندگان محترم میرسانیم .

اعلامیه سفارت کبرای جمهوری عراق

« اخیرا در روزنامه‌های ایران اخباری درج شده حاکی از اعزام (هیئت حسن نیت) از طرف دولت جمهوری عراق بایران بمنظور مذاکره با مقامات شاهنشاهی و بهبود بخشیدن روابط دو کشور و همچنین حل اختلافات معلقه .

سفارت کبرای جمهوری عراق در تهران ضمن اعلام این نکته که هنوز اطلاعی که مؤید این خبر باشددر دست‌ندارد لزوماخاطرنشان میسازد که دولت جمهوری عراق بطور مداوم میکوشد تا روابط حسنه را با کلیه کشورها بخصوص کشورهای همسایه مانند ایران محفوظ دارد . و ملت نجیب ایران را ملتی دوست و برادر میداند که روابطش با ملت عراق ناگسستنی است .

دولت جمهوری عراق هر اقدامی راکه دولت شاهنشاهی بمنظور تحکیم روابط دو ملت براساس صحیح و مودت آمیزی برمیدارد گرامی داشته و حسن استقبال مینماید .

همچنین درك حقیقت اوضاع را از جانب دولت دوست ایران درشرایط کنونی مورد ستایش قرارداده و مطمئن است که اتخاذ چنین رویه‌ای موجب بسط روابط برادری دو کشور درآینده خواهد بود .»

کنفرانس آبادانی خوزستان تشکیل شد

و دو قرار داد عمرانی برای اهواز و معشور بامضا رسید

بنا بگزارش خبرنگار ما از آبادان روز گذشته اولین جلسه کنفرانس آبادانی خوزستان با حضور آقای فولادوند استاندار و نمایندگان وزارتکشور وسازمان برنامه وشهرداریهای تابعه استان‌ششم درسالن فرمانداری آبادان تشکیل گردید .

دراین جلسه ابتدا آقای استاندار از توجه وعنایت‌اعلیحضرت‌همایونی نسبت بکارهای آبادانی کشور بخصوص خوزستان اظهار سپاسگزاری نمود و سپس بحث پیرامون احتیاجات شهرداریهای تابعه آغاز شد ودو قرار داد عمرانی برای تامین آب آشامیدنی ، کشتارگاه . برق ، آسفالت وفاضل آب شهرهای اهواز و بندر معشور بین نمایندگان سازمان برنامه وشهرداران شهرهای مذکور بامضاء رسید .

بازنشستگان اداره انتشارات و رادیو

امروز اطلاع حاصل شد که تاکنون ۱۵ نفراز کارمندان و خدمتگذاران اداره کل انتشارات و رادیو بازنشسته شده‌اند که‌از طرف مدیر کل انتشارات از خدمات آنان تقدیر گردید ، اسامی بازنشستگان مزبور بدین قرار است .

آقایان علی دینبلی ـ سید ابراهیم بهنژاد ـ جمیله نامدار ـ دوز دوزانی ـ غلامحسین پور حبیب ـ محمود ماربین ـ عباس نقوسان‌ـ خدا داد هاشمی ـعلی‌اصغر حسین‌زاده ـ علی‌اکبر ملکی ـ اسداله بشیری ـ سید جواد موسویان ـ عبدالحسین زاهدی ـ علی‌اکبر پور چرخی ـ محمد کربلائی حسینی .

عزیمت بفرانسه

بنابدعوت دولت فرانسه وموافقت اداره کل انتشارات ورادیو آقای محمد رضاعسگری بامدادفردابرای گذراندن یك دوره ششماهه‌مطالعه در رادیو تلویزیون‌ومطبوعات‌فرانسه رهسپار پاریس میشود.

آقای محمدرضاعسگری‌ازنویسندگان باذوق مطبوعات پایتخت میباشدو طی‌دوسال ریاست خبرگزاری‌پارس برای پی‌ریزی تشکیلات نوین و اصلاح وضع خبرگزاری اقدامات مؤثری مبذول داشته است.

آقای عسگری اخیراسرپرستی‌برنامه کردی رادیو ایران را عهده‌داربود واین برنامه در مدت کوتاهی‌توانست شنوندگان وعلاقمندان زیادی در داخل وخارج کشور بدست آورد.

فروشگاه تعاونی برق

دیروز فروشگاه شرکت‌تعاونی‌بنگاه‌مستقل برق تهران در محل جدید خود در بنگاه برق افتتاح شد و شروع بکار کرد .

سرمایه این شرکت یك میلیون و هفتصد و پنجاه هزار ریال است و سهام ۵۰۰ ریالی آن متعلق به ۸۶۲ نفر از کارکنان بنگاه برق میباشد و کارمندان و کارگران بنگاه میتوانند احتیاجات ضروری خود را باقساط سه ماهه و قیمت نازل از این فروشگاه خریداری نمایند.

ضمنا سایر اشخاص هم‌میتوانند بطور آزاد اجناس مورد لزوم خود را باهمان قیمت ولی نقدا خریداری کنند .

رادیو ی شهرستانها

دیروز آقای معینیان مدیر کل انتشارات ورادیو برای سرکشی به وضع ادارات انتشارات کرمانشاه ، کردستان و آذربایجان به‌آن‌صفحات عزیمت کرد .

دراین سفر کلیه طرحهائی که‌برای بهبود برنامه‌های رادیوشهرستانها در دست است‌بمرحله اجرا گذاشته خواهد شد .

پایان ماموریت یك کارشناس سازمان خواربار جهانی

بمناسبت پایان‌ماموریت آقای‌فرزند علیشاه کارشناس پاکستانی سازمان خواربار کشاورزی جهانی مجلس تودیعی درسالن ترویج برپابود که‌درآن آقای مهندس مشیرفاطمی معاون وزارت کشاورزی وعده‌ای ازروسای کشاورزی حضور داشتند .

در این جلسه ازخدمات آقای فرزند علیشاه بخصوص در قسمت‌مارکتینك (بازرگانی کالاهای کشاورزی) قدردانی شد.

آقای فرزند علیشاه مدت۱۸ماه درایران خدمت کرده‌است .

تربیت جوانان متخصص دررشته‌های فنی امورمخابراتی

بطوریکه خبرنگار ما کسب اطلاع نموده ازطرف قسمت آموزش‌فنی‌وزارت پست‌وتلگراف وتلفن‌اقدام‌بثبت‌نام‌عده‌ای ازداوطلبان‌کلاسهای شعبه‌اول آموزشگاه وزارت پست‌و تلگراف وتلفن شده‌است .

بقرار اطلاع دراین کلاسها‌که‌مربوط به‌دوره‌های تخصصی دستگاههای مخابراتی وامور تلفنی وتلگرافی می‌باشد بیش‌از ۵۰ نفر از آقایان شرکت خواهند کرد ودوره‌کلاسهای آن دوسال می‌باشد واین عده ازبین‌جوانانی‌که‌در رشته ریاضی تحصیل کرده وسن آنها بین ۱۶تا۲۵ می‌باشد انتخاب میشوند.

۲۳۷۸۰_آ ۳_۱۵

از هند گاومیش می آورند

طبق موافقتی‌که بین‌وزارت کشاورزی وهیئت عملیات اقتصادی آمریکابه عمل آمده قرار است‌تعدادی گاو‌ـ میش از هندوستان بایران آورده شده ودراستان ششم (خوزستان) برای اصلاح نژاد گاومیش های ایران نگاهداری شود .

محل نگاهداری این‌گاوها دراهواز ازطرف بنگاه دامپروری تهیه شده است .

رسیدگی بمناطق آلوده بجذام

صبح امروز آقای دکتر لاویرون کارشناس متخصص جذام سازمان بهداشت جهانی برای رسیدگی به مناطق آلوده بجذام استان های اصفهان و فارس و خوزستان با دارو و وسایل لازم بمناطق مزبور عزیمت کرد .

تودیع

چون برای‌ادامه تحصیلات‌مجددا عازم اروپا هستم بدینوسیله از کلیه اقوام و دوستان محترم که موفق به‌تودیع نشده‌ام خداحافظی مینمایم **سیف‌اله رضائی**

آ ـ ۲۵۱۰۸

از آلومینیوم

محصولات شرکت صنایع پارس و آمریکا

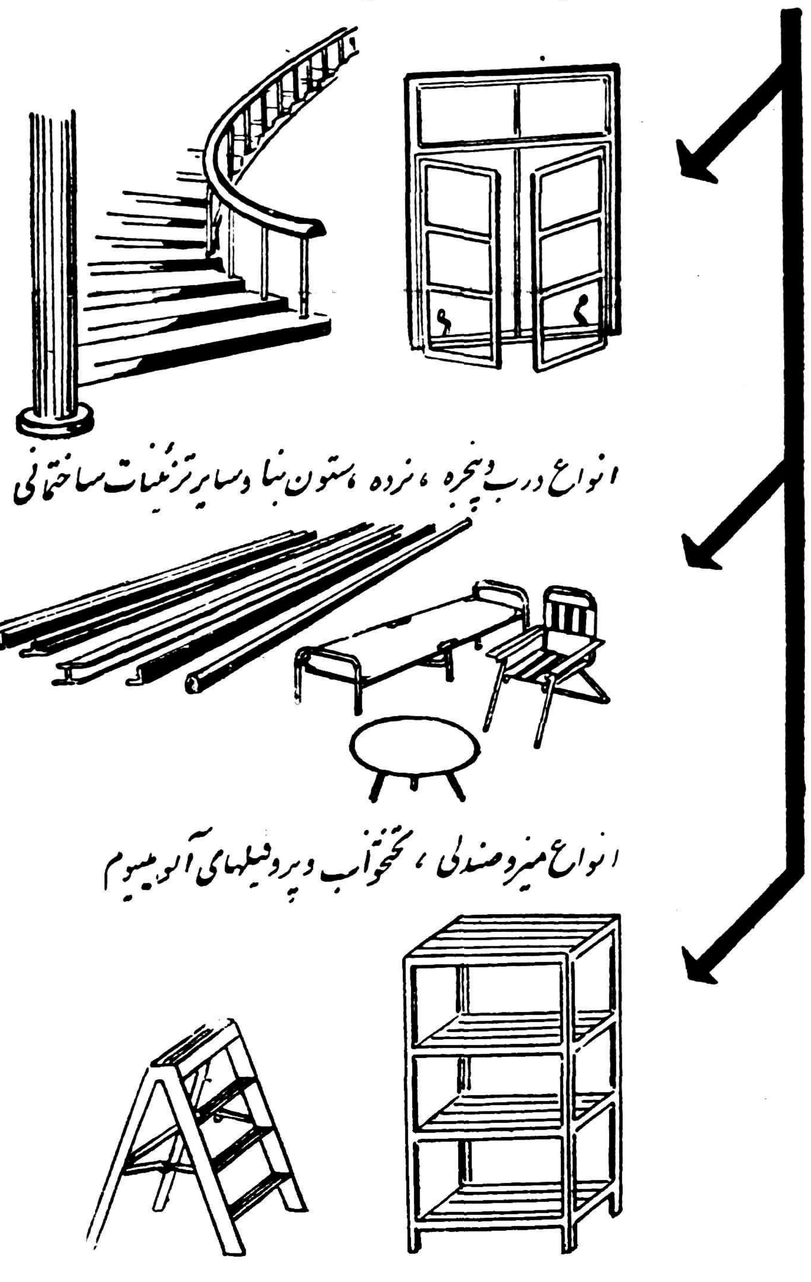

انواع درب و پنجره ، نرده ، ستون بنا وسایر تزئینات ساختمانی

انواع میز و صندلی ، تختخواب و پروفیلهای آلومینیوم

اقسام مختلف قفسه ، نردبام وغیره

برای خرید انواع پروفیل آلومینیوم وسایر محصولات آلومینیوم به شرکت صنایع پارس و آمریکا خیابان نادری ـ کوچهٔ مسعود شمارهٔ ۱۵ ـ تلفن ۶۶۴۰۶ مراجعه فرمائید.

آ_۲۵۰۹۸

بیل مکانیکی بظرفیت $\frac{3}{4}$ یارد مکعب (۶۰۰ لیتر) ساخت کارخانه **راستن بیوسایرس**

بالوازم دراگلاین وجرثقیل آماده بکار ودرتهران برای فروش موجود میباشد.

قابل توجه مقاطعه کاران وشرکتهای ساختمانی وراه سازی

RUSTON-BUCYRUS

BUCYRUS ERIE

بیلهای مکانیکی

بظرفیت های مختلف

از ۲۸۶/۰ تا ۴۸۰ متر مکعب

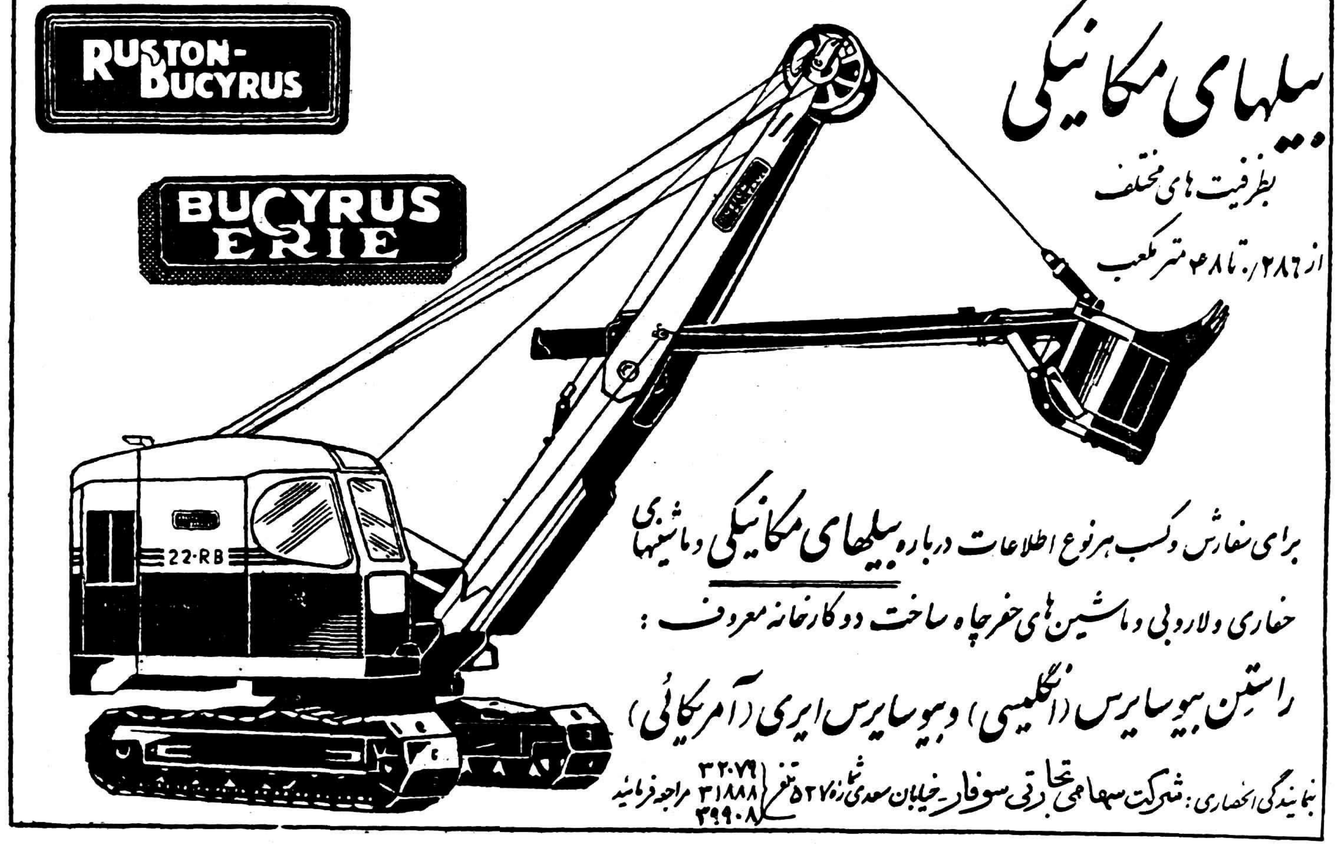

برای سفارش وکسب هرنوع اطلاعات درباره بیلهای مکانیکی وماشینهای حفاری ولاروبی وماشین‌های خرچاه ساخت دو کارخانه معروف :

راستن بیوسایرس (انگلیسی) وبیوسایرس ایری (آمریکائی)

نمایندگی انحصاری : شرکت سهامی تجارتی سوفار ـ خیابان سعدی شمالی ۵۲۷ تلفن ۳۲۰۷۹ ۳۱۸۸۸ ۳۹۹۰۸ مراجعه فرمائید

آ_۲۵۱۶۸

اطلاعات

دوشنبه بیست ونهم ربیع الاول ۱۳۷۸ - سیزدهم اکتبر ۱۹۵۸

سال سی وسوم - شماره ۹۷۳۵

امضای قرارداد تجاری ایران ولهستان

ایران ۰۰۰ر۷۰۰ر۱ لیره انگلیسی پنبه و۴۵۰ هزار لیره پشم بلهستان میفروشد- متن لیست صادرات وواردات ایران و لهستان

ساعت یازدهونیم صبح امروزپروتکل الحاقی بقرار داد بازرگانی ایران ولهستان دروزارت بازرگانی امضاء شد . آقای دکتر غفاری رئیس هیئت ایران ازطرف ایران وآقای زینسکی رئیس هیئت لهستان از جانب لهستان قرارداد را امضاء کردند .بموجباین پروتکل میزان مبادلات ایران ولهستان یك‌میلیون لیره (۲۱۰میلیون‌ریال) افزایش‌یافته است .

ذیلا لیست صادرات و واردات ایران ولهستان را که مورد تصویب دولت‌قرارگرفته‌است‌بنظرخوانندگان میرسانیم . بموجب این‌لیست‌میزان صادرات پنبه ایران بلهستان ۰۰۰ر۷۰۰ر۱لیره استرلینك تعیین شده است . همچنین لهستان از ایران۴۵۰هزار لیره پشم و ۲۰۰ هزار لیره چوب گردو خواهدخرید.

لیست صادرات ایران

مبلغ‌به‌۱۰۰۰لیره‌انگلیسی

دانه‌های روغنی .بادام کوهی.کنجده وغیره ۲۰۰- کنجاله‌دانه‌های‌روغنی۶۰- روغن های نباتی خام۵۰- میوه‌های خشك که شامل زردآلو .هلو .گردو. فندق.پسته .بادام‌انواع کشمش خرما میباشد . ۸۰-سبزیجات خشك (۱) بطور یادداشت غلات کەشامل جو انواع گندم جودوسرذرت‌وغیره میباشد (۱) بطور یادداشت روده ۴۰- پوست گوسفند نمك زده وسالامبور ۸۰ - برنج(۱) بطور یادداشت ادویه ۱۵- آردماهی ۲۰.

محصولات صنعتی

کتیرا ۷۰-سایر صمغ ها ۴۰ - پنبه خام ۱۷۰۰- انواع پشم خام۴۵۰ پشم بزوشتر ۲۵ - فرش۸۰- چوب گردو وسایر چوبهای صنعتی ۲۰۰- پوست خام گاو وگاومیش و گوساله ۱۰۰- پوست خام گوسفند وبز۱۷۰- پوست‌خام بره وسایر پوستهائی که برای لباس بکار میرود ۵۰ -خاك‌سرخ بطور یادداشت توتون بطور یادداشت (۱) ابریشم طبیعی ۳۵ -موم زنبور عسل ۵۰- انواع‌عصاره‌هائی‌کەدردباغی بکارمیرود ۱۰۰ -سنك معدنی ۵۰ - سنك معدنی روی۵۰-کرومیت‌واکسید دوفر ۱۵۰ - آمیانت (پنبه نسوز) ۳۰-دانه‌ها ونباتات طبی ۵- متفرقه ۱۰۰۰

جمع ۴۰۰۰

۱-بااجازه قبلی وزارت گمرکات‌و انحصارات

لیست واردات ایران ازلهستان درشماره فردا

مذاکره دربارهٔ روابط ایران وعراق

ظهر امروز آقای عمری کاردار سفارتکبرای جمهوری عراق در تهران با آقای دکتر صدر معاون سیاسی و پارلمانی وزارت خارجه ملاقات وبیش از یکساعت مذاکره نمود دراین ملاقات مذاکرات مفصلی دربارهٔمسئلهٔشط‌العرب انجام‌گرفت و آقای دکتر صدر اظهار داشت :

تشکیل کمیسیون مرزی عراق در رفع مشکلات فیمابین بسیار مفید خواهد بود .

اظهارات قائم مقام مدیر عامل سازمان برنامه دربارهٔ

مخارج ساختمان سازمان برنامه

امروز آقای مهندس هدایت قائم مقام مدیر عامل سازمان برنامه پیرامون اظهارات آقای خلعت‌بری در جلسه دیروز مجلس شورای‌ملی بخبرنگار ما اظهار داشت بنای جدید سازمان برنامه که‌در ۱۲هزار متر مربع و شش طبقه ساخته شده از لحاظ تمرکز قسمت‌های مختلف سازمان برنامه و جلوگیری از پرداخت اجاره‌های گزاف ضروری بوده است مبلغ دقیقی که تاکنون برای این بنا و ساختمان هنرستان رنگرزی مصرف شده ۵۹۸ر۱۰۹ر۸۷ ریال میباشد وبا پیش‌بینی دقیقی که شده هزینه کل این دو ساختمان بعداز تکمیل بالغ بریکصد میلیون ریال خواهد بود . بدیهی است این مبلغ شامل کلیه وسایل از قبیل برق و تلفن و تزئینات و غیره نیز میباشد در حالیکه ساختمان بناهای مشابه بیش‌از دو برابر این مبلغ هزینه دارد . بنابراین هزینه بنای سازمان پانصد میلیون ریال نمی باشد .

آقای هدایت در مورد واگذاری کارهای سازمان برنامه بوزارت خانه‌ها افزود که تاکنون بیش‌از نصف عواید سازمان برنامه در اختیار وزارت‌خانه‌ها گذاشته شده تا بمصرف برنامه های مختلف برسد و بقیه نیز توسط سازمان برنامه خرج شده است و اما در مورد اینکه سازمان برنامه با مصرف این‌پولها چه کرده است گزارشی که شامل صورت ریزکارهای انجام شده و هزینه آن است تا چندی دیگرتهیه ودر اختیار عموم گذاشته خواهد شد تا مردم از نحوه مصرف قسمتی‌از درآمد نفت که توسط سازمان برنامه بمصرف میرسد آگاهی یابند .

آقای مهندس خسرو هدایت در مورد سایر اظهارات آقای خلعت‌بری گفت که این اظهارات نیز مانند بیانات ایشان در مورد ساختمان سازمان برنامه مبالغه‌آمیز است .

یك هفته تعطیلی برای فواره های بهارستان

از فردا صبح فواره های الکتریکی میدان بهارستان بمدت یکهفته تعطیل میشود .یك مقام‌مطلع‌در شهرداری تهران بخبرنگار ما گفت چون سیم های فواره های الکتریکی‌میدان بهارستان متجاوز از ۵ هزار متر طول دارد ونصب تابلوی برق ودستگاههای لازمه آن بعلت وقت کم وتعجیلی که در نصب فواره ها بمناسبت افتتاح مجلس سنا وجودداشت در آن هنگام میسر نشد لذا برای نصب دستگاههای لازمه وتابلوی‌برق مدت یکهفته فواره های میدان بهارستان کار نخواهد کرد .

قیمت مسکوك طلا ونقره تنزل کرد

با آنکه بازار مسکوك جریان خوبی دارد معهذا بعضی از اقلام مسکوك طلا تنزل قیمت دارد نرخ‌مسکوك‌طلا ونقره تاآخروقت‌امروزبشرح‌زیربود : پهلوی ۶۷۳ ریال نیم پهلوی ۳۴۵ ریال ربع پهلوی ۲۵۰ریال‌بیست دلاری ۳۱۰۰ ریال دلارمکزیکی ۳۶۵۰ریال شمش طلا ۴۱۳ ریال ۱۵ مناتی ۱۲۷۰ ریال ده‌مناتی ۱۱۲۰ ریال ۵ مناتی ۲۵ ۴ریال نقره قدیم ۱۰۴ ریال نقره جدید ۲۲ ریال

شهردار تهران گفت :

برای تامین آب جنوب‌شهر

۱۵ حلقه چاه عمیق حفر خواهد شد

امروز آقای مهام شهردارتهران گفت :ساختمان ۴رستوران در پارك شهر تمام شده وساختمان حوض ۸۰۰ فواره‌ای دروسط‌پارك شهر درشرف اتمام است وعملیات احداثی دریاچه پارك شهر ادامه دارد وبرای اینکه اهالی بتوانند هنگام شب نیز ازپارك شهراستفاده کنند بانصب چراغهای جدید روشنائی پارك شهر بطور کامل تامین خواهد شد بطوریکه کلیه نقاط پارك شهر مانند روز روشن میشود .درنظراست برای تامین مخارج این امر ازواردین بلیط ورودی به‌بهای ۲تاه ریال اخذ شود .

درمورد اقداماتی که‌در جنوب‌شهر انجام میشود شهردارتهران گفت: تشریفات مقدماتی حفر ۱۵ حلقه چاه‌عمیق درجنوب شهرتهران‌انجام شده ونقاطی‌که باید چاهها درآنجا حفر شود معین شده است و بزودی عملیات حفاری آغاز میشود انتظار میرود درسال آینده ساکنین جنوب شهر ازلحاظ آب آشامیدنی درمضیقه نباشند .

فوت بانو زهرا کوچك بیك را باطلاع اقوام وآشنایان میرساند مجلس ختم روز سه‌شنبه ۲۲ر۷ر۳۷ درساعت ۸الی۱۱ صبح درمسجد امامزاده یحیی منعقد میباشد .

آ-۲۵۲۲۲

حاج‌ابوالقاسم مشایخی

مصیبت وارده‌را به‌بازماندگان‌آن‌مرحومه تسلیت میدهیم .

والاحضرت ثریا در نمایشگاه بلژیك نمونه ویولن تستراداموس را تماشامیکنند . رئیس‌گروه موسیقی ملکه‌الیزابت (مادربزرگ‌پادشاه‌بلژیك) نیز در عکس مشاهده میشود .

سفیرکبیر ایران درواتیکان بنمایندگی شاهنشاه درمراسم تدفین پاپ‌شرکت‌کرد

ساعت یك ونیم بعد از ظهر امروز (بوقت تهران) مراسم تدفین جسد پاپ پی دوازدهم در کلیسای «سنت پیر» با تشریفات خاص و باشکوهی صورت گرفت .

دراین مراسم نمایندگان کشورهای خارج در دربار واتیکان بنمایندگی ازطرف دولت متبوع خود شرکت داشتند و آقای ساعد سفیر کبیرشاهنشاهی در دربار واتیکان نیز به‌نمایندگی اعلیحضرت همایونی در این مراسم شرکت کرد .

ضمنا دیروز بمناسبت درگذشت پاپ‌اعظم‌آقای‌علاء وزیردربارشاهنشاهی بنمایندگی از طرف شاهنشاه تلگراف تسلیتی بدربار واتیکان مخابره‌کردند.

همچنین امروز بمناسبت روز تدفین پاپ اعظم پرچم سلطنتی و پرچم های سازمان‌های اداری مملکت نیمه افراشته بود .

رژه مانکن‌های آلمانی

دونفر ازمانکن‌ها هنگام نمایش لباس

در شماره دیروز باطلاع خوانندگان محترم رسید که پنج نفر مانکن آلمانی برای نمایش لباس بایران آمده‌اند دوشیزگان مانکن ساعت ۵ بعداز ظهر روز گذشته در دفتر مدیر فروشگاه فردوسی حضور بهمرسانیده و ضمن یك مصاحبه مطبوعاتی برنامه نمایشات خودرا شرح دادند ابتدا آقای کروپ رئیس اداری فروشگاه گفت منظور از تشکیل نمایشات کوششی است که‌در جهت معرفی مصنوعات آلمان در هر رشته بعمل میآید مانکن‌های آلمانی که بایران آمده‌اند درمدت اقامت ده روزه‌خود درتهران جمعاً تعداد ۲۸۰ تکه لباس زنانه راکه بزرگترین طراحان آلمانی تهیه نموده‌اند بمعرض نمایش میگذارند .

نمایش مانکن‌ها از روز سه‌شنبه در حضور والاحضرت شاهدخت شمس پهلوی آغاز میشود وبمدت ۸ روز ادامه خواهد یافت ضمناً کارتهای ۱۰۰ ریالی نیز تهیه گردیده که‌درآمد حاصله از فروش آنها بنفع شیرو خورشید سرخ‌ایران خواهد بود .

پس‌از آن نمایش مانکن های مؤسسه «ولنش‌لیگر» آغاز گردید آقای «ولنش لیگر» مدیر ۷۰ ساله مؤسسه ضمن معرفی دوشیزگان مانکن گفت این اولین سفر من بایران است من‌در این سفر تصمیم گرفتم که شعبه‌ای از مؤسسه خودرا باسرمایه گذاری کافی در ایران تاسیس کنم وبرای این منظور ازچند بانوی ایرانی که داوطلب‌باشند دعوت میکنم برای تحصیل در رشته طراحی‌وخیاطی بآلمان آمده پس‌از اتمام تحصیل در شعبهٔ مؤسسه مشغول کار شوند .

قبل ازظهر امروز چهارنفر ازمانکن‌ها ازنقاط مختلف شهر بازدیدکردند

آخرین خبر تا ٤ بعدازظهر

خارجه

ممکنست «پیشتاز» هنوز در فضا باشد

جودرال‌بنك- امروز رادیو تلسکوپ عظیم جودرال بنك پس از دو ساعت جستجو نتوانست باماه مصنوعی آمریکا تماس بگیرد.

پروفسور لوول گفت هنوزامکان داردکه ماەمصنوعی در فضا باشد و چندساعت دیگر به‌جستجو ادامه خواهیم داد.

صدای ماەمصنوعی‌آمریکانیز قطع شده‌است. پروفسور لوول گفت ممکن است‌که ماەمصنوعی واردمداری دردور زمین شده‌باشند.

مراسم تدفین پاپ انجام گرفت

واتیکان - رویتر-مراسم تدفین جنازه پاپ بعداز ظهر امروز در یکی از زیرزمینهای کلیسای سن‌پیرآغازشد. جسدپاپ‌درسه تابوت جاداده خواهد شد تابوت اولی ازچوب دومی ازسرب وسومی ازبرنز ساخته شده است. مراسم تدفین چهارساعت بطول خواهد انجامید ودراین‌مراسم ۲۰کاردینال اعضاء دربار پاپ ونمایندگان سیاسی ۵۰ کشور شرکت کرده‌اند .

۵ کشتی انگلیسی برای تخلیه اردن حرکت کردند

قاهره- رویتر- خبرگزاری خاورمیانه خبرمیدهد که‌پنج کشتی مسافر بری انگلیسی بمقصد اردن ازکانال سوئز عبور کردند. این کشتیها برای تخلیه سربازان انگلیسی از اردن درنظر گرفته شده‌اند .

پسر عموی سامی الصلح را بقتل رسانیدند

بیروت - رویتر- امروز وحید صلح پسرعموی نخست‌وزیر سابق لبنان سامی‌الصلح بضرب‌گلوله از پای درآمد وکشته شد . وحید صلح در فعالیتهای سیاسی شرکت نداشت و کارمند وزارت طرحهای عمومی لبنان بود .

یك کشتی با۲۰۰ مسافر غرق شد

مانیل- رویتر- یك‌کشتی ۱۸تنی موتوری بیش از۲۰۰ نفرسرنشین درآبهای جزیره گین‌تارکان واقع درجنوب فیلیپین غرق گردید. کشتی‌های نجات که‌بکمك رفته‌اند. قریب ۴۵جسدراجمع‌آوری نمودند.

داخله

شهرستانها

خیابانهای رشت را آب گرفته

خبرنگار ما در رشت ساعت ۳ ونیم بعدازظهر تلفنی اطلاع داده‌هوای رشت وحومه همچنان ابری‌است و از صبح امروز براثر شدت بارندگی‌بعضی کوچه‌ها و معابر را آب فرا گرفته است .

طبق گزارشهائی که از حومه رسیده بارندگی شدید امروز بمحصولات کشاورزی زیانهائی وارد آورده است .

راهدار راه‌آهن بقتل رسید

ظهر امروز اتوبوس شماره ۱۸۴۸۱برانندگی‌هاشم سلمانشاه‌درکیلومتر ۳ خط شمال با میله‌ای که برای متوقف کردن وسائط نقلیه وباز گذاشتن راه برای قطار باری بوسیله راهدار محل گذاشته شده بود تصادف کرد و راهدار راه آهن بنام حسن سرائی فرزند شمس‌اله در اثر اصابت میله درگذشت . آقایان دکتر مصطفوی پزشك قانونی و درویش بازپرس دادسرا در محل حاضر شدند و پس از معاینه جواز دفن صادر کردند . راننده‌قطار باری که متوجه برخورد اتوبوس با میله راه بند شده بود قطار را متوقف کرد واز برخورد قطار با اتوبوس مسافربری جلوگیری‌نمود . راننده اتوبوس بوسیلهٔ مامورین پلیس راه‌آهن جلب شده است .

خودکشی در کوههای پس قلعه

ساعت ۱۱ صبح امروز به کلانتری دربند اطلاع داده شد که یکنفر سرباز بنام سیروس کامیاب ساکن خیابان حشمت‌الدوله تهران در کوههای پس‌قلعه خودکشی کرده است .

بلافاصله اکیپی از مامورین کلانتری دربند برای اطلاع از جریان وانتقال جسد به دربند بطرف «وزوا» حرکت کردند .

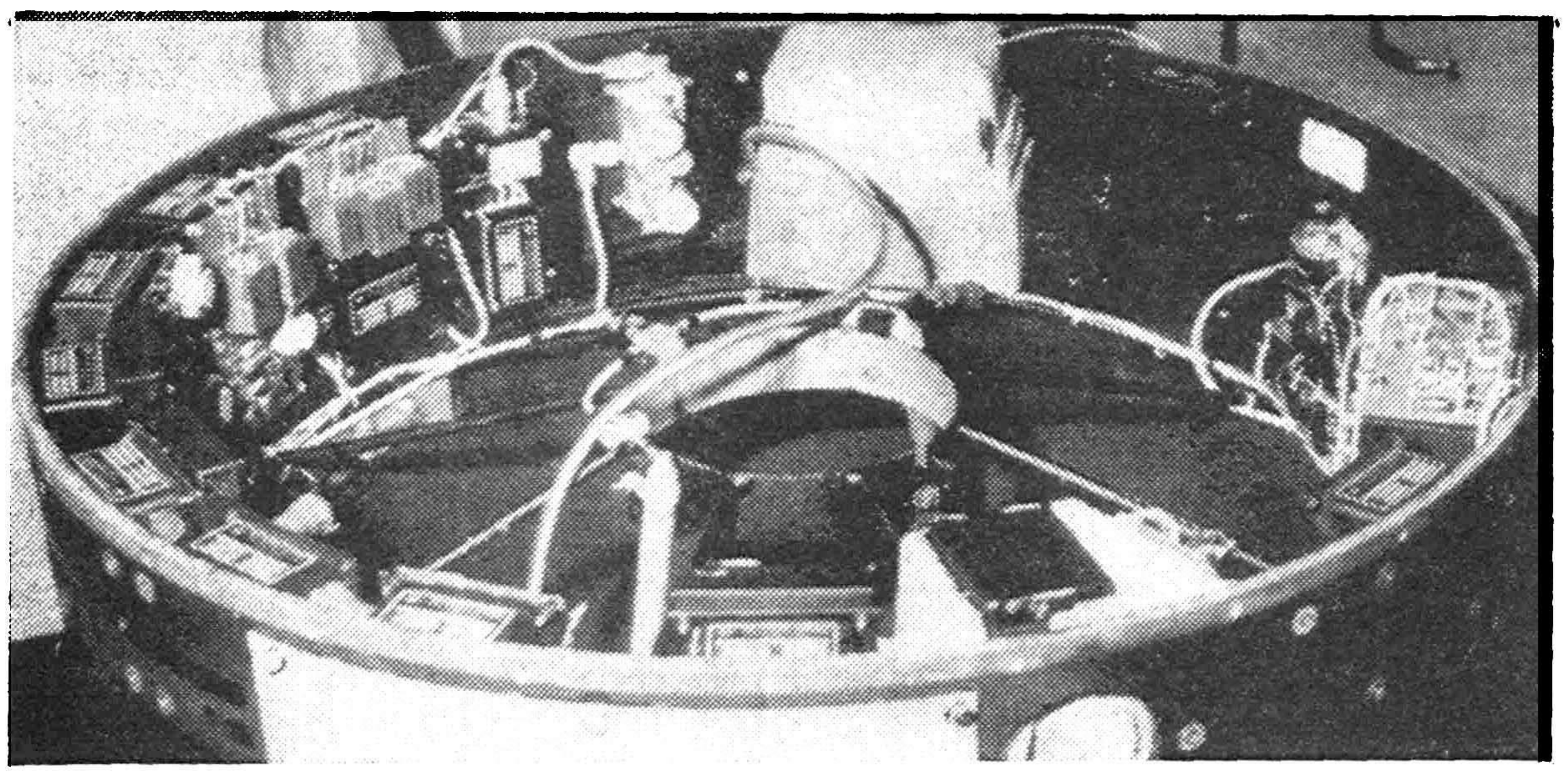

ماه مصنوعی«پیشتاز»آمریکاکه‌توانست بالاترین‌رکورد ارتفاع را بدست آورد چند لحظه قبل از آنکه در داخل موشك نصب شود

موشك امریکاناگهان متوقف شد

... زیرا دفعتا متوجه شد ماهی‌که وی بسوی آن میرود درآسمان نیست وبلکه در زمین است

عصر امروز مجله **فردوسی**

باقیافه‌ای صدچندان دلرباتر ودرخشانتر منتشر شد

سید جواد ذبیحی مکلا شد ودر اولین فیلم سینما شرکت کرد

فاروق برای اولین بار یك کارنیك انجام داد

جریان‌مشروح ملاقات بوب‌هوپ‌هنرپیشه کمیك آمریکائی باوزیر فرهنگ شوروی اسکندر کبیر از ترس روزنامه نگاران تخت جمشید را آتش زد

ودهها رپرتاژ ومطلب بی‌نظیر دیگر گوشه‌ای از شماره امروز عصر مجله فردوسی را تشکیل میدهد

سه‌شنبه‌ها روز انتشار مجله فردوسی آ-۲۵۱۰۶

کوکا کولا بنوشید DRINK Coca-Cola

۱-۳۰ آ-۲۳۰۲۲

دکترشرفشاهی

بمحل سابق خود (شاه آباد)منتقل واز ۳تا ۹ بعد از ظهر برای معالجه امراض داخلی- تناسلی- جلدی زنانه مخصوصا برای اولاد دائراست

۱-۴ آ-۱۶۲۳۷

آخرین متد درمان سوزاك حاد مزمن وضعف قوای تناسلی دکتر عباس جانبزاده دارای گواهینامه از دانشکده طب فرانسه منوچهری مقابل کوچه دبیرستان ژاندارك

آموزشگاه‌پرستاری‌عالی
شرکت ملی نفت ایران - آبادان

دوشیزگانی که واجد شرایط زیر باشند میتوانند برای تحصیل در آموزشگاه عالی پرستاری آبادان(که ارزش گواهینامه عالی پرستاری آن معادل بالیسانس است) ازاین تاریخ تا روز پنجشنبه ۸ آبان۱۳۳۷ درآبادان یاتهران‌ثبت نام نمایند.

۱- داشتن گواهینامه ششم طبیعی یاریاضی
۲- سن بین ۱۸ و۲۵ سال(متولدین سالهای ۱۳۱۲ -۱۳۱۹شمسی)
۳- ملیت ایرانی
۴-مجرد
۵- داشتن صحت مزاج کامل

داوطلبان باید مدارك زیررا برای ثبت نام باداره کل استخدام شرکت ملی نفت ایران -تهران یاقسمت استخدام و کاریابی شرکت در آبادان ارائه داده وبرك درخواست استخدامی راتکمیل‌نمایند .

الف -پنج برگه رونوشت گواهی شده شناسنامه
ب-اصل یارونوشت گواهی شده مدرك تحصیلی
ج-۱۲ قطعه عکس ۴×۶

داوطلبانیکه درتهران ثبت نام نموده اند بایستی روز یکشنبه ۱۱ آبان برای مصاحبه شخصا باداره‌کل‌استخدام شرکت ملی نفت تهران‌مراجعه وکسانیکه درآبادان ثبت نام نموده اند بایستی روز شنبه ۱۷ آبان در دفتر امور اداری بیمارستان شرکت ملی نفت ایران درآبادان حضور بانـــند

۱ - ۸ آ-۱۹۷۶۶

آسایشگاه دکتر یزدی (نیاوران)

نیازمند باستخدام دو بانوی پزشکیار شبانه روزی میباشد

مطب دکتر یزدی خیابان پهلوی چهارراه امیر اکرم تلفن ۴۷۴۷۰

۸۴۸۴۸ آ-۱۶۷۲۷ ۱-۲

تهران مصور

پرتیراژترین مجله کشور

یك تحول بزرك

مجله تهران مصور ازهمین هفته وارد یك تحول بزرك مطبوعاتی گردیده واین رفورم بزرك را باشرکت ۳۷ نویسنده و خبرنگار وعکاس ونقاش چیره دست و فاضل کشور آغاز میکند .

جمعه، روز انتشار تهران مصور

آ-۲۵۱۵۰

مامازل میتوش

بهترین فیلم کمدی موزیکال رنگی سال

باشتراك: کمدین معروف فرانسه **فرناندل**

و **پیر آنجلی** ستاره زیبای سینمای ایتالیا

دوبله بفارسی برنامه آینده

سینمای مدرن حافظ

آ-۲۵۱۵۲

گرانبهاترین نانها

آقایان محرمعلی حسامی وسید علی اصغر موسوی چندی است که در یك‌مغازه نانوائی با همکاری دارند یکی از آنها شاطر است و دیگری نان در میآورد . بلیط شماره ۳۱۹۱۷۴ سری ۴۰۷ را نیز با هم خریدند وسیصد هزار ریال‌بردند که بوسیله چك شماره ۸۷۵۹۸۸ به آنها پرداخت شد .بعقیده آنها این چك‌پربرکت ترین نانی بوده است که در تنور روزگار با هم پخته‌ایم .

آ-۲۵۱۱۲ «بنگاه بخت آزمائی ملی»